سال سی‌وپنجم ـ شماره ۱۰۲۹۲ — یکشنبه ششم شهریورماه ۱۳۳۹ — تکشماره ۳ ریال

اطلاعات

شاهنشاه درکنفرانس مطبوعاتی دیروز خود فرمودند:

از جریان انتخابات راضی نیستم

قانون جدید انتخابات باید در اولین فرصت تهیه شود

من تنها دربرابرمیل باطنی وواقعی‌مردم ومصلحت مملکت حاضرم ازحدود قانون پافراتر نهم

این‌مضحك است آنهاکه مسبب وقایع ۲۵ تا۲۸ مرداد بوده‌اند وخود آن انتخابات شرم‌آور را انجام داده‌اند درمورد این‌انتخابات اظهارنظرکنند

شاهنشاه درکنفرانس مطبوعاتی دیروز

تنزل‌نرخ نفت:

* اعتراض مابشرکتهای نفتی قبل از هرچیزبطرز کار یکطرفی آنهاست.
* بزودی ممالك نفت خاورمیانه و ونزوئلا در کمیسیونی مسئله تنزل نرخ نفت را بررسی می‌نمایند.

ایران‌وشوروی:

* باشوروی‌ماطالب‌حسن روابط هستیم ولی نمی‌توانیم از حق تساوی خودمان بهیچ قیمتی صرفنظرکنیم.

شاهنشاه در شانزدهمین‌کنفرانس مطبوعاتی ماهانه‌خوددیروز به‌پرسش های مدیران مطبوعات در زمینه‌مسائل انتخابات، روابط ایران و شوروی و تنزل نرخ نفت خاورمیانه پاسخ گفتند.

جریان کامل مصاحبه مطبوعاتی دیروز در صفحات ۱۳ و ۱۶ امروز چاپ شده است.

جریان روز

شاه وانتخابات آزاد | مسئله فلسطین

سرمقاله وتفسیر جهان را درصفحه دوم مطالعه فرمائید

شایعات مربوط به:

استعفای دولت وانتخابات

امروز نخست‌وزیرشرفیاب شد

انعکاس جریانات بیست وچهارساعت اخیر در خبرگزاریهای خارجی

طی بیست و چهارساعت‌اخیربازار شایعات در محافل تهران رواج و رونق عجیبی یافته است.

این شایعات از بامداد دیروز دهان بدهان میگشت و هر کس راجع بسرنوشت‌انتخابات و وضع دولت می‌پرسید؟

برخی محافل مطلع دیروزاظهار میکردند که کنفرانس مطبوعاتی شاهنشاه باین شایعات پایان‌خواهد داد و پس از کنفرانس‌وضع‌انتخابات ودولت روشن خواهد شد.

لیکن بازار شایعات دیشب وپیش ازظهر امروز هم همچنان گرم بود.

جلسه دولت

دیشب هیئت وزیران طبق‌معمول تشکیل جلسه داد، ریاست جلسه‌را آقای دکتر اقبال نخست وزیربعهده داشت، جلسه دیشب دولت ازساعت پنج و نیم تا هفت و نیم بعد ازظهر طول کشید.

عدم رضایت

امروز صبح روزنامه های وابسته بحزب مردم و مخالف دولت عدم رضایت شاهنشاه‌راازجریان‌انتخابات باعناوین‌برجسته در صفحات‌اول‌خود انتشار داده بودند.

برخی از مطبوعات صبح در اخبار خود پیش بینی کرده بودند که‌چون

بقیه در صفحه هفدهم

اطلاعیه انجمن مرکزی نظارت انتخابات تهران:

انجمن‌مرکزی‌ایرادات منفردین‌رارد کرد

اعمال نفوذ درانتخابات، تبانی احزاب، استفاده از کامیونهای دولتی در صورت صحت ربطی بانجمن نظارت‌انتخابات‌ندارد

* در صندوقهائیکه منفردین میگفتند آراء اضافی ریخته شده معلوم‌شدسوءجریانی نبوده.
* هر دو شکایت منفردین بی اساس بوده‌است
* انجمن در حفظ صندوقها مراقبت کامل بعمل آورد
* وظیفه انجمن فقط حفظ آراء صندوقها وقرائت صحیح آنهااست

شرح درصفحه ۱۷

علم اعلام کرد: بایددولت‌بیطرفی‌روی کاربیاید

ما باابطال انتخابات موافقیم

* در صورت لزوم نمایندگان حزب مردم استعفاءخواهند کرد
* نظر اعلیحضرت استفسار نظر مردم راجع بانتخابات است
* حزب مردم نظر مردم راطی میتینك هائی خواستار خواهد شد
* دولت‌اشتباه‌کردونسنجیده انتخابات را انجام داد
* برای ابطال انتخابات راه قانونی بنظر نمیرسد واگر مردم صریحا نظرشان را بگویند اعلیحضرت ممکن است مافوق قانون اعلام فرمایند

امروز آقای دبیر کل حزب مردم اعلام کرد که در صورت ابطال انتخابات باید دولت‌بیطرفی روی کار بیاید هر چند برای ابطال‌انتخابات راه قانونی وجود ندارد مگر اینکه اعلیحضرت مافوق‌قانون طبق‌خواست مردم اقدام فرمایند در صورت‌لزوم نمایندگان حزب مردم استعفاء خواهند کرد و حزب طی میتینگهائی نظر مردم

بقیه در صفحه هفدهم

گروهی از اعضای انجمنها استعفاء کردند

اسامی‌استعفادهندگان‌وعلت استعفای‌آنان

* امروز هم آراء جالبی از دختران وکارمندان‌خوانده شد
* دختری تقاضای ازدواج با یك وکیل جوان میکند
* بعلت عدم حصول‌اکثریت و استعفای عده‌ای، قرائت آراء در اکثر حوزه‌ها عملی نشد
* نبیل سمیعی عضو انجمن گفت: قرائت آراء متوقف نخواهد شد مگر اینکه سقف مسجد فرو بریزد
* اگر سقف هم خراب شود در خارج از مسجد چادر میزنیم و آراء را می خوانیم

شرح درصفحه ۱۷

گورسل

گفت انتخابات ترکیه۶خرداد آینده انجام میگیرد و برای تعیین سرنوشت‌قانون‌اساسی به آراء عمومی مراجعه میشود ترمیم کابینه لازم بود زیرا با عجله تشکیل شده بود ـ عده دیگری از وزرای ترکیه‌معزول شدند

درصفحه ۵و۴

توضیح درباره جمع آوری شناسنامه کارگران

شرح درصفحه ۱۹

قهرمانان ایران ضربه زدند

در المپیك رم

MCMLX

یاوری وایلخانوف مشت زنان تیم ایران حریفان خودرا ازپا درآوردند

پیروزی ملاقاسمی برقهرمان اول المپیك ۱۹۵۶ چشمهارا متوجه تیم ایران‌کرده

* در المپیاد رم‌ازقهرمانیهای رستم صحبت شد
* جینالولو بریجیدا وارد میدان المپیك گردید
* کانادائیها اسب جینا را به رم آورده‌اند
* سرلشکر دفتری بعضویت هیئت رئیسه‌داوران کشتی انتخاب شد
* اورسلمن قهرمان آلمانی‌در مسابقات شنای‌بانوان‌مدال نقره گرفته است نه طلا
* یك دختر زیبای آلمانی مدال طلا برد
* بنی هاشمی قهرمان وزن دوم کشتی‌فرنگی‌ازمسابقه حذف شد

شرح درصفحه ۱۹

قهرمانان و ورزشکاران ایران در میدان مسابقه‌رژه میروند

صفحه المپیك

در صفحه المپیك امروز (صفحه ۱۴) جالب ترین اخبار مسابقات هیجان ـ انگیز هشتادو سه کشور جهان همراه با عکسهائی از قهرمانان ایرانی‌چاپ شده است.

پادشاه افغانستان

به چین‌کمونیست مسافرت میکند

محمد ظاهرشاه دعوت‌مائوتسه تونك و چوئن لای را برای مسافرت به چین کمونیست پذیرفت ـ میان افغانستان و چین یك قرارداد عدم تجاوز وبازرگانی بسته شد

درصفحه ۳

اعلامیه مدیران مطبوعات

درصفحه ۱۷

در بیستم شهریورماه

اولین هیئت بازرگانی امریکا بایران‌میآید

هیئت بازرگانی امریکا درباره تشیید روابط بازرگانی و سرمایه گزاری درایران‌مطالعه خواهد نمود

وزیر بازرگانی امریکا فردریك‌ـ مولر دیروز اعلام داشت که ایالات متحده اولین هیئت بازرگانی خودرا طی ماه جاری برای افزایش تجارت بین دو کشور و سرمایه گزاری در ایران باین کشور سوق خواهد داد. وزیربازرگانی امریکاگفت: وظیفه این هیئت تشیید روابط نزدیك تاریخی بین دو کشور از طریق اکتشافات و توسعهٔ روابط بازرگانی میباشد.

در سال جاری بازدید های گروه های بازرگانی خصوصی و دولتی امریکائی به ایران افزایش یافته و این نشانه توجه مقامات اقتصادی امریکا به توسعه بازرگانی و سرمایه‌ـ گزاری در ایران میباشد. هیئت بازرگانی امریکا در طی سفر خود به ایران با مقامات رسمی و خصوصی ایرانی تماس خواهد گرفت و درباره

بقیه در صفحه هیدهم

گزارش نماینده ما از رم

آقای دکتر حاج سیدجوادی نماینده مخصوص ما در بازیهای المپیك۱۹۶۰ از رم گزارش میدهد. قضات وداوران مسابقه برای ۳ تشك کشتی تعیین گردیدند.

نام آقای نیکخو داور بین‌المللی از

بقیه در صفحه هفدهم

صندلی گردان فلزی

ریالکو سازنده بهترین‌وزیباترین صندلیهای مخصوص اداره و خانه است. صندلی گردان ریالکو، راحت، ارزان، زیبا و با دوام است نمایشگاه میدان کاخ خیابان تخت جمشید.

آ ـ ۲۰۹۳۰

تا وقت باقی است

از ۲۵۰۰۰۰۰ ریال جوائز

حساب سود بخش **بانك سپه** استفاده کنید

شرح‌درصفحه ۷

آ ـ ۲۰۳۷۳

باطلاع عموم میرساند

شرکت سهامی ایران تکنو از روز پنجم شهریور ۱۳۳۹

«به ساختمان ایران‌تکنو»

واقع درخیابان تخت جمشید شماره ۲۹۲ـ۲۹۰ (بین‌روزولت وبهار) انتقال یافت. شماره‌های تلفن از۶۲۸۶۳ تا ۶۲۸۶۷ است.

مسطو. جدل فروشی منسوجات **جهان‌چیت** و کسب اطلاع ازبازار وتهیه نقشه‌های مرغوب شعبه لی در میدان ولیعصر مقابل ارك افتتاح گردید تلفن ۲۷۰۷۴

شرکت سهامی **جهان‌چیت**

توضیح اتحادیه برقهای اختصاصی

در شماره ۵۱۳۴ روزنامه کیهان شرحی بعنوان «ماجرای برقهای اختصاصی» مرقوم شده که لازم دانست درآن باره توضیح داده‌شود:

قبل از بیان مقصود باید یادآوری گردد که غرض ازاین توضیح جوابگوئی بشخص یا اشخاص معینی نیست بلکه منظور روشن نمودن اذهان عمومی وجلب‌توجه مقامات مربوطه بیك سلسله حقایق و واقعیات است.

بقیه در صفحه چهارم

بانك صادرات و معادن ایران

باطلاع مشتریان محترم میرساند که از تاریخ‌پنجم شهریورماه ۱۳۳۹قسمت ارز این بانك ساختمان جدید واقع در خیابان نادری نزدیك چهارراه آقا شیخ‌هادی انتقال خواهد یافت.

شماره تلفن ۶۳۳۹۸تا۶۳۳۹۴ و۶۴۳۹۸ تا۶۴۳۹۴

آ ـ ۱۹۷۸۰ — ۱ـ۳

جریان روز

شاه وانتخابات آزاد

مصاحبه مطبوعاتی دیروز شایـان توجـه واهمیت بود ، از دو سه روز پیش توجه عمومی باین مصاحبه معطوف شده بود چون همه میدانستند بمقتضای مسئله مهم روز صحبت انتخابات در این جلسه پیش می‌آید و اعلیحضرت همایونی بیاناتی در این زمینه خواهند فرمود :

شاهنشاه نیز متوجه این سئوال‌از طرف مطبوعات بودند ، چنانچه در جریان مشروح این مصاحبه که جداگانه چاپ شده است میخوانید که اعلیحضرت پیش بینی این موضوع را فرموده ومواردی از قانون انتخابات رایادداشت‌نموده وبرای نمایندگان مطبوعات‌قرائت‌فرمودند .

در این مصاحبه مهم معلوم شد جریان انتخابات خوش آیند و مطلوب نظر شاهانه نمیباشد ،اعلیحضرت همایونی باکمال صراحت عدم رضایت خاطر خود رااز انتخابات این‌دوره اعلام داشته و جریان را برای تامین نظریات آزادی خواهانه خویش کافی ندانستند .

این بیان صریح اعلیحضرت همایونی ،حاکی از احساسات قلبی و نیت پاکی است که پیوسته میخواهند جریان امور کشور بنفع ملت و برای ترقی کشور پیشرفت کند ووقتی جریانی را مخالف این منظور می‌بینند متاثر میشوند و میخواهند آنچه مردم میخواهند و بدان تمایل دارند انجام شود .

لکن‌باکمال تاسف باید اعتراف کرد که در مسئله انتخابات همه چیز مطابق میل و آرزوی اعلیحضرت همایونی پیش نمیرود، چون در این مرحله هزاران دسیسه و نیرنك و جاه طلبی وجود دارد که‌قدرت تشخیص و قضاوت را تحت‌الشعاع قرار میدهد ، جمعی داوطلب نمایندگی میشوند و بهر وسیله تشبث و توسل میجویند ،هو وجنجال راه می‌اندازند تا باین‌منظور دست یابند بسیاری از داوطلبان‌نمایندگی هر مانع و مشکلی را از پیش پای خود برمیدارند و حتی قانون و مقررات را زیر پا میگذارند ، سرو صدا راه می‌اندازند ، پولها خرج میکنند، زدو خورد ها پیش می‌آورند ، دسته بندی میکنند برای اینکه بمقصود برسند و متاسفانه بمقصود هم میرسند چون قانونی که در دست میباشد این راهها را برای آنها باز گذاشته است .

در چنین وضعی و با در دست داشتن قانون ناقصی که بهیچوجه با مقتضیات کنونی مملکت ما وبیداری مردم ما وفق ندارد چگونه ممکن است انتخابات در محیط کاملا آزاد ، بی دسیسه و بدون اعمال نفوذ انجام پذیرد ؟

از همان روزی که فرمان انتخابات صادر شد و اعلیحضرت‌همایونی دستور فرمودند که محیط کاملا آزاد در انتخابات مهیا گردد ما نوشتیم که با در دست داشتن قانون چهل سال پیش و چگونگی اخذ رای و تشکیل انجمن های انتخابات ، آزادی حقیقی معنا و مفهوم ندارد واگر ما در این دوره با تکیه به دو حزبی که تشکیل شده همینقدر بتوانیم افراد صالح و شایسته‌ای به مجلس راه بدهیم و در نتیجه پیدایش دو حزب متشکل که مسلما اکثریت در مجلس خواهند داشت برخلاف ادوار سابق که افکار نمایندگان متمرکز نبود موفق شویم قانون انتخابات را اصلاح کنیم و قانون جدیدی مانند سایرکشورهای مترقی وضع نمائیم این خود موفقیت بزرگی است ، در اینصورت میتوان بمعنا و مفهوم آزادی انتخابات در ادوار آینده پی‌برد و راه و رخنه مداخله و اعمال نفوذ و رای خریدن و مردم ریسه کردن را بست والا با این قانون همین است که هست ، این انتخابات باطل شود، انتخابات بعد نیز چنین است با تفاوت اینکه یکدسته پیاده میشوند ودسته دیگر ممکن است سوار شوند ، آنوقت این دسته ناراضی میشوند و هیاهو و جنجال راه می‌اندازند !

خوشبختانه این موضوع مورد توجه مخصوص اعلیحضرت همایونی واقع شد و به هیئت رئیسه دو مجلس روز جشن ۲۸ مرداد علاقه و توجه خودشان را نسبت باصلاح قانون انتخابات ابراز فرمودند وبا تاکیداتی که در جریان مصاحبه دیروز فرمودند اطمینان قطعی حاصل است که قانون انتخابات در اولین فرصت دوره بیستم اصلاح میشود واین‌وضع نامطلوب‌پایان می‌پذیرد .

شاهنشاه در جریان انتخابات این دوره که باعلاقه بسیار ناظر آن بودند بخوبی متوجه شدند که قانون فعلی سدی است جلوی پیشرفت نظریات آزادیخواهانه ایشان که مایلند و آرزو دارند حقوق مسلم مردم تامین شود، این بود که در مصاحبه دیروز مکنونات خاطر خویش را بوسیله نمایندگان مطبوعات با ملت ایران در میان گذاشتند و فرمودند من از جریان انتخابات ناراضی هستم برای اینکه آنچه را از مراعات آزادی کامل توقع و انتظار داشتم برآورده نشده است ، حالا ما هستیم و این قانون انتخابات‌که برطبق این قانون کاری نمیشود کرد، زیرا اختیار بطلان انتخابات در مراحل مختلف با انجمن های نظارت انتخابات است و پس از صدور اعتبار نامه اختیار رد و قبول بدست مجلس می افتد و بعد فرمودند که چون من میخواهم‌افکار و نظریات مردم رعایت شده باشد ، هرچه مردم بخواهند آن خواهم کرد ولو برخلاف قانون باشد .

اعلیحضرت همایونی در این زمینه فرمودند :«من‌چون ازبدوسلطنت خود تا بحال هیچوقت پا را از حدود قانون اساسی فراتر نگذاشته‌ام طبعا کاری در این مورد میتوانم انجام دهم که در حدود قانون باشد مگر آنکه مردم (ولی حقیقتا مردم نه با هیاهو و جمع شدن دوسه هزار نفر) بمن بفهمانند که میل باطنی آنها این است که بهمان شق دوم که گفتم منطبق با قانون نیست عمل شود، من همیشه حاضرم بمصلحت مملکت آنچه را که میل واقعی و باطنی مردم است انجام بدهم .»

این بیان اعلیحضرت‌همایونی‌حکایت ازنیت پاك‌وعلاقه‌خاص شاهانه بحفظ حقوق مردم و رعایت اصول مشروطیت و آزادی میکند ، شاه میموث ملت ایران است و بر قلوب مردم این کشور سلطنت‌میکند بهمین جهت وقتی می‌بینند که مکنونات خاطرشان در مورد آزادی کامل انتخابات انجام نشده متاثر میشوند و از صمیم قلب میخواهند میل وارادهٔ ملت را طبق مصلحت مملکت بکار برند و آنچه خواستهٔ مردم میباشد بموقع اجرا گذارند .

اما این افکار و نظریات عالی راآیا میتوان در قالب قانون ریخت وعمل کرد یانه ؟ در این باره بعد گفتگو خواهیم کرد .

مسئله فلسطین

تشکیل کنفرانس شورای وزیران کشورهای عضو اتحادیه‌عرب در « شتوره » باردیگر مسئله فلسطین را در ردیف مسائل مهم‌روز در آورده است .

مسئله فلسطین یکی از عوامل اصلی ناراحتی ها و بحرانهائی است که پس از پایان جنك دوم جهانی و تشکیل دولت اسرائیل منطقه خاورمیانه را فراگرفت . موضوع بازگردانیدن آوارگان عرب فلسطین بسرزمین اصلی خود وتشکیل دولت عربی فلسطین همواره مورد نظر کشورهای عربی بوده‌است .

اکنون این مسئله باردیگر در جلسات شورای وزیران اتحادیه عرب مورد بررسی قرار گرفته و ظاهرا دولت اردن باقطعنامه‌ای که ۰- دراین باره از طرف کنفرانس تهیه شده موافقت کرده‌است. قدر مسلم این‌است که دولت اردن بانقشه های عبدالناصر درباره تشکیل دولت مستقل فلسطین مخالف است . ملك حسین و دولت اردن بهیچوجه حاضر نیستند بانشکیل یك دولت عربی دیگر بعنوان یازدهمین عضو اتحادیه عرب موافقت کنند .باین جهت وزیران خارجه کشورهای عربی در جلسات سری خود کوشش میکنندتاسامنامه‌ای برای فلسطین عربی تهیه کرده و یك نوع شخصیت بین‌المللی به‌آن بدهند که برای اردن قابل قبول باشد ملك حسین معتقداست که تشکیل دولت عربی‌فلسطین بهیچوجه مورد لزوم نیست زیرا کشور اردن همان فلسطین مورد نظر را تشکیل میدهد اکنون قریب شصت در صد فلسطینی‌ها در خاك اردن زندگی می‌کنند . هزاران نفر از فلسطینی ها در دولت اردن وادارات و سازمانهای این کشور مشغول کار بوده و از کلیه حقوق و مزایای سیاسی برخوردار هستند .

گرچه عمان پایتخت کشور هاشمی اردن بشمار میرود ولی اورشلیم که دارای آثار تاریخی اسلامی فراوانی است مهمترین شهراین کشور را تشکیل میدهد .

عراق و جمهوری متحد عرب برای منظورهای خاصی درباره مسئله فلسطین وحدت نظر دارند .

دولت عراق میخواهد نفوذ خاندان هاشمی اردن را که پس از قتل ملك فیصل اعلیحضرت ملك حسین نماینده منحصر بفرد آن است از بین ببرد . از طرف دیگر ظاهرا جمهوری متحد عرب هم نقشه ملحق ساختن سرزمین سابق فلسطین را بایالت شمالی خود درسرمی‌پروراند .دولت قاهره ادعا میکند که میخواهد باین‌وسیله آخرین بقایای امپریالیسم را ازمیان کشور های‌عربی براندازد ژنرال قاسم نیز مانند عبدالناصر معتقد است که اردن باید قسمت فلسطین کشور خودرا آزاد کند وبعبارت‌دیگرهاشمی اردن بهمان وضع سال ۱۹۲۹ بصورت کشورماوراء اردن درآید.

براثر مقاومت اردن دربرابر ادعاهای جمهوری متحد عربی و عراق یك پیشنهاد حدوسط در کنفرانس شتوره مطرح شده‌است که ظاهرا دولت اردن باآن موافقت کرده‌است .

طبق این پیشنهاد بدون آنکه درمرزها و موقعیت کنونی‌اردن تغییری داده شود یك ارتش عرب فلسطینی تشکیل می‌شود و سرنوشت فلسطین بعدها از طرف کشورهای عربی‌تعیین‌خواهدشد. یك‌پیشنهاد دیگر نیز در کنفرانس شتوره مورد بررسی قرار گرفته‌است و آن عبارت از تشکیل یك آژانس فلسطین عرب است که وظایفی نظیر وظیفه آژانس سابق یهود بعهده خواهد اشت این آژانس فعالیت های سیاسی فلسطینی‌هارا که اکنون درسرزمین غزه و ساحل غربی اردن و سوریه و لبنان پراکنده هستند هم‌آهنك کرده ومقدمات تشکیل یك دولت فلسطین مستقل را فراهم خواهد ساخت .

کودکستان- دبستان

راه زندگی

زیرنظر بانو دکتر آذر احمدیه (دکترتعلیم وتربیت)
ثبت نام مینماید.
وسیله آمدورفت برای شهر وشمیرانات فراهم است.
نام نویسی- همه روزه از۹-۱۲- از ۵-۷
آدرس- از خیابان شمیران کوی مشایخی - از خیابان آمل کوی ادیب - ازخیابان حقوقی کوی غفاری
تلفن ۳۵۶۷۳ آ-۱۸۵۴۳ ۱-۳

گروه فرهنگی شاهین
دبیرستان ملی قائم مقام
برای دوره اول ودوم متوسطه همه روزه صبحها ثبت نام میشود.
نشانی: خیابان نواب - چهارراه رضائی-تلفن۲۱۱۹۳
آ-۱۸۳۶۳ ۱-۲

کودکستان ودبستان انجمن فرهنگی پروین
باتدریس زبان انگلیسی بوسیله‌معلمین انگلیسی‌زبان‌و دادن غذا و داشتن وسیله نقلیه برای تمام شهرنام‌نویسی مینماید خیابان شاه .
آ-۲۰۹۳۶ ۱-۳

نمونه یکتا
کودکستان - دبستان - دبیرستان -کلاس شبانه انگلیسی
باشگاه کودك
صاحب امتیاز ومدیر حشمت بیگدلی آذری
دارای تحصیلات عالی در ادبیات و رشته تعلیم وتربیت‌اختصاصی دانشسرایعالی شامل برنامه کامل فرهنك - انگلیسی - بالت -کلاس های موسیقی - سینما- شنا -قایقرانی .
امور بهداشتی تحت نظر جناب آقای دکتر شه‌مهری و جناب‌آقای دکترنیری هر روز از ساعت ۸تا۱۲ وبعداز ظهر از ساعت ۵تا ۷نام‌نویسی میشود نشانی خیابان شمیران باغ صبا - خیابان ملك - خیابان میرهادی
تلفن ۳۰۵۴۳۳ آ-۱۸۱۷۵

دفتر کودکستان‌ودبستان‌ایران‌سوئیس
از روز شنبه ۵ شهریور همه روزه باستثنای جمعه و یکشنبه ازساعت ده صبح تا یك بعداز ظهر آماده برای ثبت نام کودکان است
آدرس : خیابان کاخ جنوبی شماره ۴۱۹
آ-۲۰۳۵۲ ۱-۵

صنف دلال تهران در گذشت مرحومه **صغرا خانم‌زرگنده‌ای** مادر آقای عباسعلی زرگنده‌ای را باطلاع میرساند . مجلس ترحیم روز دو شنبه هفتم شهریور‌در مسجد ارك از ۹ صبح الی ۱۱ بر قرار است **اتحادیه صنف دلال تهران**

با نهایت تاسف در گذشت مرحومه مغفوره **بانوصغرا زرگندهٔ** را باطلاع عموم خویشاوندان و آشنایان میرساند مجلس ترحیم آن مرحومه روز دو شنبه هفتم شهریور ماه ۱۳۳۹ از ساعت۹الی۱۱صبح‌درمسجد ارك بر قرارخواهدبود

محمد علی زرگندهٔ - عباسعلی زرگندهٔ - محمد ابراهیم زرگندهٔ- حاجی میرزا عباسعلی اسلامی - حاجی سید حسین سیادت پور - کریم فولادی -رحیم فولادی - قاسم فولادی - محسن فولادی - حاجی فضل‌اله فولادی - محمد علی دلیلی - علی برنا - علی جعفری - احمد جعفری - محمد شاه‌حسینی- محمد سلمان زاده - محمد جواد زرگندهٔ- محمد تقی زرگندهٔ- حسن زرگندهٔ - اکبر زرگندهٔ
۱-۲

خانواده های **دیانی- قریشی - قوامی -داد فرما - قاسمی برومند - قائم مقامی - چگینی - احتشامی - آل‌احمد- ابطحی - مدنی - قهرمانی - زارع** با نهایت تاسف درگذشت شادروان **آقای حاج شیخ جواد دیانی (قاضی عسگر)** بزرك خاندان دیانی و پدر آقایان محمد . احمد . محمود دیانی ساکن قم را باطلاع اقوام و آشنایان میرساند مجلس ترحیم آنمرحوم از ساعت ٤ تا ٦ بعد از ظهر روز سه شنبه نهم شهریور ماه در مسجد ارك و ختم زنانه در همان روز عصر در خیابان شمیران خیابان شیراز کوچه شهبازی شماره (٤٨) منزل آقای محمود دیانی منعقد است .
آ-۱۸۵۷۵ ۱-۲
بخانواده محترم دیانی بویژه بازماندگان آنمرحوم مصیبت وارده را تسلیت میدهیم .

دبیرستان ساسان:
درمحل جدید خیابان پهلوی
چهارراه امیراکرم کوچه ماه
وآذر ثبت‌نام مینماید تلفن‌های : ٤٦٩١٠-٤٣٣٠٥
آ-۱۸۵۳۳ ۱-۳

برسابه
دبیرستان دبستان کودکستان
هرروز برای ثبت نام دایراست
خیابان ویلا (اراك) تلفن۶۶۹۸۱
جنب وزارت فرهنك تلفن ۳۶۸۸۰
آ-۱۸۴۴۹ ۱-۳

تکذیب
در روزنامه کیهان شماره ۵۱۴۴ پنج شهریور تبریکی بامضاء اینجانبان اسدالله و نعمت‌الله‌اژدری در تائید از انتخاب وکیل‌شمیران درج گردیده بود بدینوسیله باطلاع اهالی شریف شمیرانات میرسانیم که امضاء اینجانبان را جعل‌نموده و از وکیل تحمیلی بنام دکتر قاسم‌طاهباز بیزاریم .
آ-۲۰۷۳۸
نعمت‌الله اژدری - اسدالله‌اژدری

آزمایش اتمی جدید فرانسه درصحرا
الجزایر - آسوشیتدپرس -۲۷ اوت- محافل مطلع اظهار داشتند که دانشمندان فرانسوی در تدارك انجام آزمایش‌اتمی‌دیگر در«صحرا» هستند .این سومین آزمایش اتمی فرانسه در صحرای افریقا خواهد بود. محل انجام آزمایش در عمق صحرا واقع در نزدیکی مرکز «رگان» که دو آزمایش اولیه انجام شده خواهد بود. آزمایش های‌قبلی فرانسه دربهار گذشته انجام شد وبعلت شرائط جوی مدتی ادامه‌آن متوقف گردید.
برنامه ارتش فرانسه انفجارحداقل ۵۰ بمب اتمی تاسال ۱۹۶۳خواهد بود. بیشتر دانشمندان فرانسوی‌به آزمایشهای زیر زمینی اظهارعلاقه میکنند .بدون تردید اکنون مواد لازم برای انجام چند آزمایش در اختیار دولت فرانسه هست فرانسه مانند امریکا وانگلیس وشوروی‌خود رامتعهد بامتناع از آزمایش های اتمی نکرده است.

با کمال تاسف و تاثر در گذشت **بانو زیور امیدوار** را باطلاع فامیل و دوستان میرساند مجلس ترحیم آنمرحومه روز دو شنبه ۷ر۶ر۳۹ از ساعت ٤و نیم الی ٦و نیم بعد از ظهر در مسجد حاجی حسن واقع در خیابان شاهپور خیابان ارامنه و مجلس زنانه در همان ساعت در منزل شخصی آن مرحومه واقع در خیابان سی متری نظامی خیابان طوسی دست راست بن بست آخر شماره ٦٩ بر گزار خواهد شد.
علی اکبر امیدوار - عبدالوهاب فرهادی - حاجی‌یوسف امیدوار-علی اصغر امیدوار - موسی امیدوار -تقی محمودی- روح‌اله آل نداف-عیسی‌امیدوار-عبداله امیدوار -عبدالحسین امیدوار - عبدالعلی امیدوار - ستوان یکم پرداختی
برادران امیدوار پس از شش سال جهانگردی اکنون که بکشور خویش مراجعت نموده‌اند مادر خود را از دست دادند ما این ضایعه ناگوار را بخانواده محترم امیدوار بویژه فرزندان آنمرحومه تسلیت میدهیم .

خانواده های **تقی زاده -مرتضوی - حاج سید جوادی - حریری -نادر پور - کمیلی - کسمائی - ضیائی**
بانهایت‌تاسف فوت‌ناگهانی **دوشیزه ناکام زهره تقی‌زاده** را در آلمان به اطلاع اقوام و دوستان و آشنایان محترم می رساند مجلس ترحیم مردانه روز دو شنبه هفتم شهریور ماه از ساعت ۹ الـــی ۱۱ صبح در مسجد شیخ عبدالحسین (آذربایجانیها) و مجلس زنانه عصر همان روز از ساعت ۵ الی ۷ در خیابان شمیران شهناز دوم کاشی ۳۷ برقرارخواهد بود
آ-۱۸۵۴۹
بعموم بازماندگان‌آنمرحومه مصیبت‌وارده را تسلیت‌میدهیم

باکمال تاسف فوت مرحومه **زینت درگاهی‌را** باطلاع میرساند مجلس ترحیم مردانه ازساعت ۱۷ الی ۱۹ روز دوشنبه درمسجد غفوری خیابان سالار و مجلس زنانه در منزل شخصی در همان‌ساعت منعقد است.
اقدس درگاهی- محمد درگاهی- سروان پرویز درگاهی- سروان خسرو درگاهی - نقی بنوان - اسماعیل مقدادی - حسن مقدادپور .
آ-۱۸۶۲۱
بعموم بازماندگان آنمرحومه مصیبت وارده راتسلیت میدهیم

چهلمین روز درگذشت مرحوم حسن مسعودی
عصر دیروز مراسم چهلمین روز درگذشت شادروان مرحوم حسن مسعودی‌در آرامگاه فقید سعید (امامزاده عبدالله) برگزار شد .
دوستان و آشنایان و خویشاوندان و بسیاری از ذوات‌محترم‌و طبقات اصناف و پیشه‌وران و نمایندگان انجمن های محلی دراین مراسم شرکت نموده بازماندگان آنمرحوم را تسلیت گفته و بر مزار فقید سعید فاتحه خواندند ، آقای موسوی واعظ شهیر ضمن خطبه خود خدمات آنمرحوم‌را یادآور شدند و دیگر خطبا نیز بیاناتی ایراد نمودند و مجلس در میان اندوه فراوان حضار ساعت ۷بعداز ظهر پایان یافت .
خانواده مسعودی و کلیه بازماندگان مرحوم حسن مسعودی‌بدینوسیله مراتب امتنان و تشکرات خود را نسبت بابراز لطف‌و محبت دوستان و عنایات عموم ذوات مقدس و کسانیکه با یکدنیا مرحمت در این مجلس تذکر تشریف فرما شده اند تقدیم می دارند و سعادت و سلامت عموم را از خداوند مسئلت دارند .

قلم تروپن بهترین هدیه برای دوستان عزیز

پانسیون کودکان انجمن فرهنگی پروین
همه روزه نام‌نویسی مینماید خیابان شاه تلفن ٤٢٤٥١
آ-۲۰۹۳٤ ۱-۳

کودکستان‌ودبستان‌نخستین
همه روزه صبح هااز ساعت ۸ تا ۱۱ ثبت نام مینماید چون تعداد هر کلاس محدود است دانش آموزان قدیم که حق تقدم دارندباید زودتر ثبت نام نمایند وسیله ایاب و ذهاب برای عده معدودی فراهم است درتمام کلاسها انگلیسی تدریس میشود نشانی : خیابان شاه کوچه نعیما تلفن ٤١٣٣٠
آ-۱۷۸۱۹ ۱-۲

بمناسبت در گذشت ناکهانی مرحوم‌مغفور**حاجی‌حسین‌آقا سروش** که از مردان متدین و نیکو کار و عضو موثر نشریه مکتب اسلام بودند مجلس تذکری از طرف جمعی از دوستان آنمرحوم از ساعت نه الی یازده (۱۱) صبح روز دو شنبه مورخه هفتم شهریور ماه در مسجد امام زاده زید واقع در بازار منعقد میباشد . از دوستان و علاقمندان انتظار دارد که با شرکت خود روح آنمرحوم را شاد فرمایند .
اسماعیل سیگاری - محمد علی اتفاق جورابچی - فرج نعمت زاده - علی اصغر خامه چی - ابوالفضل احمدی -موسی ابریشمچی - بیوك انصاری - مجید پرکار
آ-۱۸۵۲۵
بعموم‌بازماندگان آنمرحوم مصیبت وارده را تسلیت میدهیم

باکمال تاثر وتاسف درگذشت مرحومه مغفوره‌خلدآشیان **بانو همدم بشیر فرهمند** والده آقایان عباسعلی بشیر فرهمند اصلان فرهمند - علی اصغر بشیر فرهمند را باستحضار بستگان‌ودوستان‌وآشنایان میرساند مجلس‌ختم‌مردانه‌روزسه شنبه هشتم شهریور ماه جاری از ساعت ۹ تا یازده صبح در مسجد ارك و ختم زنانه عصر همان روز در منزل شخصی آن مرحومه واقع در خیابان خانقاه کوچه ظهیرالاسلام پلاك ۲۰۹ منعقد خواهد بود . **حسن مخبرفرهمند**

خانواده های بشیر فرهمند - مخبر فرهمند -فرهمند- احمد کرور -احمدی کروری -بهبهانی -قدوسی -نجم‌آبادی- دادگر - ملکی - صدری - برادران - سیار -قره چورلو - بیژنی
در گذشت جانگداز **بانو همدم بشیر فرهمند** را باطلاع فامیل و دوستان میرساند مجلس ختم مردانه سه‌شنبه هشتم شهریور از ساعت ۹ تا ۱۱ صبح در مسجد ارك‌و ختم زنانه عصر همان روز در منزل شخصی مرحومه مغفوره واقع درخیابان خانقاه -کوچه ظهیرالاسلام پلاك ۲۰۹ برگزار خواهد شد .
آ-۱۸۵۶۹ ۱-۲
بخانواده محترم بشیر فرهمند بویژه بازماندگان آن مرحومه تسلیت میدهیم .

بقیه آگهیهای ترحیم وتسلیت درصفحه ۱۷

مسئله اختلافات مسکو- پکن

شوروی نمیخواهد بچین سلاح اتمی بدهد

✱ چین میخواهد بتدریج خودرا ازکمك شوروی بی‌نیازکند

✱ علاوه برمسئله همزیستی مسالمت‌آمیز موضوع کمك شوروی بکشورهای‌بیطرف ومسئله تملك سلاحهای اتمی مهمترین اختلافات مسکو وپکن راتشکیل میدهد

لندن-یونایتدپرس - آسوشیتد- پرس - رویتر - ۲۷اوت -محافل دیپلماتیك اظهار عقیده می‌کنند که اختلاف روسیه و چین درمورد مسائل حیاتی اقتصادی وسیع‌تر و دامنه‌دارترمیشودوبعقیده‌متخصصین، این امر ممکنست منجر به تقلیل کمك شوروی به‌حکومت‌پکن گردد.

علاوه براختلاف عقیدتی سابق برسرمسئله همزیستی ، گزارش میرسد که چین از کمك شوروی به کشورهای بیطرف سخت ناراضی است . ظاهرا دولت چین مایل‌است است که کمك های شوروی فقط منحصر به‌رژیم ها و نهضت های کمونیستی گردیده‌و بعبارت دیگر فقط خود این کشور از کمك‌های مذکور برخوردار شود .

اتکاء بخود

بقرار اطلاع اکنون در پکن‌دستور داده شده که مردم «کمر بندهارا محکم‌تربیندند» و بخاطر بدی‌وضع مالی از اجرای بسیاری طرح‌های صنعتی صرفنظر کنند .

آخرین شماره مجله رسمی«پرچم سرخ» چاپ پکن مینویسد چین از هرگونه کمکی که بتواندبدست آورد ، مایل است استفاده کند ، اما مطلب اساسی و قابل توجه‌این است که « حزب کمونیست همواره ازاین نظریه جانبداری کرده که مابیشتر باید بخودمان متکی باشیم و درآینده نیز این نظریه‌بااستحکام بیشتری دنبال خواهد شد ».

اخطار بشوروی

بعقیده بعضی ناظران این‌اخطاری بدولت شوروی است که از کمك های اقتصادی خود بعنوان یك‌حربه سیاسی استفاده‌نکند .

بقسمتهای مختلف دستگاههای اداری دستور داده شده‌است که از سهمیه مصرفی مواد خام درهرجاکه ممکنست بکاهند و مجموع این کوششها نشان میدهد که پکن‌خود را برای کاهش احتمالی کمك شوروی آماده میکند .

بدون‌جنك

لندن - خبرگزاری تاس گزارش داد که در روزنامه «سویت‌ژورنال» بازهم مقاله دیگری درمورد امکان اجتناب از جنك درج شده‌است . عنوان این مقاله چنین است : بشریت میتواند بدون جنك زندگی کند. برسراین موضوع چندی است اختلافاتی بین شوروی وچین وجود دارد .

کمونیستهای فرانسه

پاریس - حزب کمونیست‌فرانسه که دومین گروه بزرك کمونیستی درخارج از پرده آهنین است در مورد اختلافات چین و شوروی‌بدون اطلاع گذارده شده‌است .

بجز اشاراتی چند که توسط‌رهبران حزب دراین مورد بعمل آمده ، بمعتقدین وفادار کمونیسم درفرانسه گفته شده که جریان اوضاع بین دوکشور عادی‌است .

معذالك گزارش میرسد که در مورد اختلاف مسکو- پکن‌موریس تورز رهبر وژاك دوکلوتوریسین حزب از مشی مسکو جانبداری میکنند . یکی از دلایل این امر آن‌است که« اومانتیه » ارگان‌حزب کمونیست فرانسه مطلقا خبری از منابع چینی و پکن درج نمیکند .

سلاحهای اتمی

واشنگتن - مسئله تملك سلاح های اتمی احتمالا در مرکزاختلافات دامنه‌دار وروز افزون مسکو وپکن باقی خواهد ماند . این مطلبی است که کارشناسان امریکائی در میان جنجال بزرگی که برسراختلافات مربوط به‌همزیستی مسالمت آمیز برخاسته مورد توجه قرارداده‌اند .

عقیده سیاستمداران امریکائی بر آن است که هرقدر هم نیروئی که چین و شوروی را باختلافات کنونی میکشاند ، قومی باشد بازهم‌کشش که‌این دوراناگزیر از نزدیکی بیکدیگر میسازد ،قویتر خواهد بود .

قدرت درجه‌دوم

یکی‌ازمسائل مورداختلاف تملك سلاح‌های اتمی است ، ولی هردو طرف معی دارند که این موضوع یاهرمطلب معین و صریح دیگری را دراختلافات خود مکتوم داشته و علنا مطرح نسازند .

مقامات رسمی عقیده دارند که چینیها مایل‌به‌دردست داشتن سلاح های اتمی هستند زیرا بدون این سلاحها بصورت یك‌قدرت درجه‌دوم باقی‌خواهند ماند .

تمایل ندارد

اکنون قدرت چین برای استفاده از اتم چه در صنایع جنگی وچه درمصارف مسالمت جویانه‌کافیست ولی دراین راه باید از کمك مسکو برخوردار شود .

اما بنظر میرسد که شوروی در این مورد و همچنین برای بوجود آوردن قدرت موشکی درچین‌تمایلی ندارد . ظاهرا شوروی میل ندارد خاك چین بصورت مرکز یك‌قدرت اتمی درآید .

یکی از دلائل این‌امرآنست که دولت‌شوروی برای هدف‌ قراردادن امریکا و دیگر نقاط مهم بوسیله موشك احتیاجی به‌پایگاه در خاك چین نمی‌بیند ، چون میتواند از سرزمین پهناور خود برای این منظور استفاده کند .

حسادت خروشچف

دیگرازدلائلی که برای اختلافات پکن و مسکو ذکر می شود مسئله حسادت خروشچف به مائوتسه‌تونك است . بنظر محافل‌سیاسی‌مائوتسه تونك سیاستمدار کار کشته‌ای‌است که نظریات وی دارای وزن و اعتبار است در حالیکه سروکله خروشچف در عرصه سیاست تازه پیدا شده و اهمیتی را که برای مائوتسه‌تونك قائل میشوند برای عقاید خروشچف قائل نیستند .

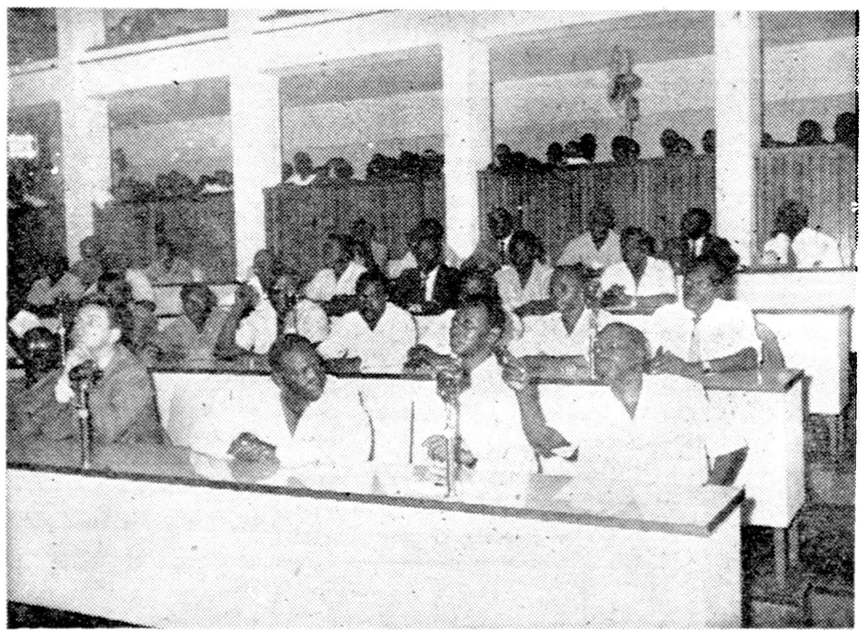

در این عکس مجلس سنگال هنگام تشکیل جلسه و اعلام جدائی سنگال از سودان دیده میشود . سودان و سنگال فدراسیون مالی را تشکیل نمیدادند .

پاکستان بازهم تخفیف میخواهد

راول پیندی — ۲۷ اوت - یونایتدپرس - دولت پاکستان‌امروز پیشنهاد کرد کمپانیهای نفتی خارجی در این کشور در قیمتهای نفت خام خود تقلیل بیشتری بدهند .

این پیشنهاد توسط ذوالفقار علی بهتو وزیر سوخت و نیروی برق پاکستان طی کنفرانسی تسلیم نمایندگان شرکت های «برمه شل ، «کالتکس» و «استاندارد واکیوم » گردید .

وزیر مذکور به نمایندگان‌کمپانی های نفتی اعلام داشته که تقلیل‌هفت درصد موجبات رضایت دولت متبوع وی را فراهم نساخته است .

اخیرا کمپانیهای نفتی انگلیسی وامریکائی باوضع مشابهی در سیلان روبرو شده‌اند ودر هند نیز ناگزیر به تقلیل بهای نفت خام گردیده‌اند

علت تقلیل بهای نفت ، ذخائر اضافی نفت جهان و کوشش دولت شوروی جهت نفوذ دربازارهای جهان با ارائه نفت ارزان است .

زمین لرزه دهلی

دهلی - ۲۷ اوت - رویتر - در نتیجه زمین لرزه‌شدیدی که‌درپایتخت هند روی داد، هزاران نفر از مردم متوحش بخیابانها دویدند . براثر این زمین لرزه تعدادی‌از عمارات‌شهر آسیب دید. ولی هنوز گزارشی از تلفات نرسیده است .

پنجهزارنفریکمرتبه ازدواج کردند!

هاوانا - ۲۷اوت - یونایتدپرس - امروز پنجهزار نفر از اهالی هاوانا که سالهابود بدون اجرای مراسم رسمی بایکدیگر بصورت زن و شوهر زندگی میکردند طی مراسمی بعقد یکدیگر درآمدند.

این اقدام بدنبال اجرای برنامه‌ای از طرف دولت مبنی بر قانونی کردن تمام ازدواجهای ساق‌صورت گرفته است.

قرارداد عدم تجاوز چین-افغانستان

پادشاه افغانستان دعوت مائوتسه تونك را برای مسافرت به پکن قبول‌کرد

کابل - ۲۷ اوت - خبر گزاری فرانسه - خبر گزاری چین کمونیست خبر دادکه «چن یی» معاون وزارت خارجه چین کمونیست بعد از یکهفته بازدید دوستانه از افغانستان امروز کابل را بقصد پکن ترك کرد . در فرودگاه کابل سردار محمد داود خان نخست وزیر افغانستان و عده کثیری از شخصیت های افغانستان وی را بدرقه کردند .

پیمان عدم تجاوز

امروز در کابل اعلام شد که یك پیمان دوستی و عدم تجاوز بین افغانستان و چین کمونیست بامضاء رسیده است . این پیمان بوسیله چن یی معاون وزارت خارجه چین و سردار محمد نعیم خان معاون نخست وزیر و وزیر امور خارجه افغانستان بامضاء رسیده است . بعلاوه یك موافقت نامه تجارتی نیز بین دولتین منعقد شده است .

خبرگزاری چین جدید خبر داد که مارشال چن پی معاون وزارت خارجه چین کمونیست هنگام ترك افغانستان طی نطقی که‌در فرودگاه کابل ایراد کرد خاطر نشان ساخت که‌اعلیحضرت محمد ظاهر شاه پادشاه افغانستان دعوت مائوتسه تونك و لئوشائوچی‌را برای یك بازدید دوستانه از چین قبول کرده است وی بعد از یك بازدید دوستانه از افغانستان دیروز کابل را ترك کرد .

اتحادیه‌عرب‌درموردفلسطین توافق‌کرد

نخست‌وزیر اردن پس ازیك جلسه سه ساعته که باحضور ملك حسین تشکیل شده بود، به وزیرخارجه این کشوردستورداد‌که قطعنامه اتحادیه عرب را درمورد فلسطین امضاکند

عمان - ۲۷ اوت- آسوشیتد پرس هزاع‌المجالی نخست وزیر اردن اعلام کرد که دولت اردن قطعنامه کنفرانس اتحادیه عرب را در مورد فلسطین تصویب کرده است . کنفرانس‌وزرای خارجه اتحادیه عرب در «شتوره»واقع در لبنان بجلسات خود ادامه میدهد تصمیم اردن پس از یك جلسه سه ساعته کابینه که ملك حسین نیز در آن حضور داشت ، بخبرنگاران اعلام شد . مجالی افزود که به موسی‌ناصر وزیر خارجه اردن دستور داده شده است که قطعنامه اتحادیه عرب را در مورد فلسطین امضا کند و یا اتحادیه عرب موافقت اردن را با قطعنامه‌اطلاع دهد . مجالی از افشای‌متن قطعنامه خود داری کرد و گفت این قطعنامه در «شتوره» اعلام خواهد شد .

بوسیله تلفن

دولت اردن بوسیله تلفن پیوسته با موسی ناصر وزیر خارجه خود که در کنفرانس شرکت داشت ، درتماس بود .

یك منبع مطلع اظهار داشت که‌در قطعنامه اتحادیه عرب در موردفلسطین پیش بینی میشود که یك‌ارتش واحد برای فلسطین تشکیل‌شودوسرنوشت فلسطین و آینده آن بعهده مردم این کشور واگذار میشود .

تونس و جمهوری متحده

ضمنا گزارش میرسد که شب گذشته جمهوری متحده کوشش تازه‌ای برای حل اختلافات خود با تونس‌بعمل آورده تونسی ها بعنوان اعتراض در جلسات اتحادیه عرب شرکت نکرده بودند . وزیر خارجه جمهوری متحده ضمن اعلامیه‌ای خاطر نشان ساخت که جمهوری متحده و تونس جز در مورد صالح‌بن یوسف اختلافی با یکدیگر ندارد و این اختلاف نیز سطحی‌است. تونسی ها اظهار میدارند بن یوسف که به جمهوری متحده پناهنده شده است ، از قاهره علیه تونس توطئه و تحریك میکند . فوزی خاطر نشان ساخت که‌ماازاین پس،طبق تصمیماتی که اتحادیه عرب گرفته است . از حملات پناهندگان سیاسی به‌شخصیت های سایر کشورهاجلو گیری خواهیم کرد. ضمنا وزیر خارجه لبنان نیز از تونس در خواست کرده است که نماینده‌خودرابجلسات اتحادیه‌بفرستد

کمک۲۳۵میلیون‌دلاری‌شوروی‌بناصر

این کمك به تجهیزات و خدمات شوروی که در ساختمان سداسوان مصرف میشود اختصاص خواهد یافت

مسکو - ۲۷اوت- خبرگزاری فرانسه خبرگزاری تاس اعلام کرد که دولت شوروی مبلغ ۹۰۰میلیون روبل (۲۲۵میلیون دولارامریکائی) اعتبار دراختیار جمهوری متحده‌عرب قرارداده‌است .

این مبلغ که برای ساختمان‌سد آسوان مصرف خواهد شد بموجب موافقتنامه جدید کمك فنی که‌امروز درمسکو بامضاء رسیده بجمهوری عربی داده خواهد شد . اعتبارطویل- المدت جدید بمصرف تادیه مخارج تجهیزات وخدماتی که شوروی به حساب جمهوری عربی انجام میدهد خواهدرسید موافقت نامه مربوط‌به اعتبار جدید بوسیله موسی ارفع وزیرکار جمهوری عربی وایوان میکویان ونورالدین کمال معاون آرخیپوف معاون اول نخست‌وزیر رئیس جمهوری متحده عربی رسیده شوروی پارافشده‌وبامضای‌آناستاس است .

دیر شد ولی دروغ نشد!

نیویورك - آسوشیتد پرس -۲۷ اوت - بالاخره شوروی حساب خود را با یك هتل امریکائی تصفیه کرد . جان پن مدیر «کارلتون هاوس» اظهار داشت که روز جمعه چکی‌بمبلغ ۱۰۰۰ دلار برای پرداخت صورت حساب مهمانخانه ای که از طرف روزنامه نگاران شوروی در جریان مسافرت نیکیتا خروشچف بامریکا اشغال شده بود دریافت داشته است . چك مزبور که تاریخ صدورش دوشنبه اخیر بوده از طرف سفارت خانه شوروی در واشنگتن صادر شده است .

برای قانون‌اساسی ترکیه‌رفراندوم‌میشود

آنکارا- یونایتدپرس - ۲۷اوت- ژنرال جمال گورسل نخست وزیر ترکیه اظهار داشت که در بهار آینده رفراندومی برای تعیین قانون اساسی جدید دراین کشور صورت خواهد گرفت.

ضمنا گزارش میرسدکه درچند پست دیگرکابینه ترکیه‌نیزتغییراتی داده شده واز جمله امیل ارتوس بوزارت دادگستری و وزرات کشور منصوب شده و سلیم صاربر علاوه بر پست وزارت خارجه سرپرستی وزارت مطبوعات و جهانگردی زانیز بعهده گرفته است.

کشف جمجمه مربوط به ۶۰۰ هزار سال قبل

واشنگتن - ۲۷ اوت - یونایتد پرس- جامعه جغرافیائی ملی گزارش داد که یك جمجمه مربوط به ۶۰۰ هزار سال پیش در یك دره دور افتاده در افریقای شرقی کشف شد . این جمجمه را همسر دکتر «لیکی» یکی از باستانشناسان معروف انگلیسی کشف کرد .ظاهرا جمجمه مزبور متعلق به یك جوان ۱۸ ساله بوده است . «لیکی»گفت که این جمجمه قدیمی تر از انسان جاوه و پکن است .

دانشگاه ملی ایران

در تعقیب آگهی مورخ ۲۲ر۵ر۳۹ باطلاع عموم میرساند :

شورای دانشگاه ملی ایران بتقاضاهای رسیده از طرف دیپلمه های طبیعی واولیای دانشجویان رسیدگی و تصمیم گرفت درسال تحصیلی جاری ۳۹-۴۰ دیپلمه‌های رشته طبیعی رادردانشکده‌بانکداری- و علوم مالی و اقتصادی بپذیرد . شرائط و طرز انتخاب دانشجویان بنحوی است که قبلا اعلان شده‌است . نام نویسی از ساعت ۸ صبح تا۱۲ تاآخرشهریورماه جاری در دبیرخانه دانشگاه ملی ایران‌واقع در خیابان پاستور شماره ۵۷ادامه خواهد داشت .

رئیس‌دانشگاه‌ملی ایران- دکتر علی‌شیخ‌الاسلام

۱-۳ — ۱۰۹۷۴-

دو روز دیگر

اطلاعات کودکان

درتهران غوغا میکند

تازه‌ترین عکسها ومطالب جالب اززندگی «والاحضرت‌مهناز» نوه محبوب شاهنشاه که تاکنون درهیچیك ازنشریات بچاپ نرسیده‌است.

عکسهای جالب والاحضرت مهناز که ازامریکا رسیده صبح سه‌شنبه دراطلاعات کودکان...

اطلاعات کودکان این هفته علاوه بردهها مطلب وداستان جالب یك مسابقه سینمائی دارد.

همچنین به برندگان شماره‌هائی که در مجله هست دوکارت افتخاری برنامه صبح جمعه سینماروبال تقدیم میشود

صبح سه‌شنبه درسراسر کشور

اطلاعات کودکان

فقط ۵ ریال

بخور لانتازول

در معالجه برونشیت -سینوزیت - لارنژیت -سیاه سرفه-نارسائی‌قلب- الرژیها - فقط در موسسه امین خیابان سعدی - اول منوچهری دائر است .

۱-۳ — آ-۱۸۳۲۱

از فردا صبح

فقط در

سینما سعدی

باعظمت‌ترین وعالی‌ترین اثری‌که تاکنون سینمای آمریکابوجودآورده است‌درتهران بروی پرده می‌آید

بزرگترین نمایش روی زمین

"THE GREATEST SHOW ON EARTH"

وایداسکرین - رنگی - دوبله بفارسی

شاهکار نابغه معروف سینما سیسیل. ب. دومیل

فیلم «بزرگترین نمایش روی زمین» شاهکار جاودان عالم سینما شناخته شده.

فیلم «بزرگترین نمایش روی زمین» یك اثر مافوق عالی تعیین گردیده

فیلم «بزرگترین نمایش روی‌زمین» بعنوان بهترین فیلم سال انتخاب شده‌وموفق باخذجایزه اسکارگردیده است.

عظمت وجلال صحنه‌های پرشکوه «بزرگترین‌نمایش روی زمین» قابل توصیف نیست.

باشرکت:

چارلتون

هستون

«بن هور»

جیمز

استوارت

بتی هوتن

کرنل وایلد

دورتی لامور

گلوریاگراهام

وهزاران هنرپیشه

دیگر

آ-۲۱۰۰۲

شروع سئانسها: ۳۰ر۱۰صبح- ۱۵ر۲-۳۰ر۴ - ۴۵ر۶- ۹ بعدازظهر

احتمال قطع رابطه امریکا و کوبا

جراید امریکامینویسند کنفرانس کستاریکا برای ما باید درس عبرتی باشد زیرا کشورهای امریکای لاتین حاضر نیستند کاملا ازنظریات ایالات متحده پیروی کنند

سان خوزه ـ کستاریکا ـ ۲۷ اوت ـ آسوشیتدپرس ـ چهارتن از وزرای خارجه امریکای لاتین قطعنامه‌ای تهیه کردند که در آن اتهامات امریکا را علیه کاسترو کنار گذاشته در عوض خروشچف را که باموشك امریکا را تهدید کرد محکوم ساخته‌اند.

باید دانست که قبلا امریکا درخواست کرده بود که سازمان کشورهای امریکائی نفوذ کمونیسم را درنیم‌کره غربی محکوم سازد. آخرین گزارشها حاکی است که قطعنامه مزبور در جلسه وزرای خارجه سازمان کشور های‌امریکائی اشکالاتی ایجاد کرده‌است منجمله نماینده مکزیك در جلسه اظهار داشت ،که نباید از خروشچف‌بطور خصوصی نام برد . یکی دیگر از نمایندگان باین طرح اعتراض کرد و گفت وی معتقد است که امریکا این‌قطعنامه را آنطورکه اکنون تنظیم شده‌است قبول نخواهدکرد. امریکائی‌ها میگویند که‌قطعنامه نهائی باید قاطع باشد . و لحن‌آن اهمیت ندارد . آنها میخواهند که توسعه نفوذ چین کمونیست نیز در امریکای لاتین محکوم شناخته شود .

رفتار مشابه باکوبا

واشنگتن ـ۲۷اوت ـ آسوشیتد پرس ـ قطع روابط امریکا با جمهوری دومینیکن‌درمحافل کنگره امریکا نگرانی‌تازه‌ای‌رابوجودآورده و آن این‌است که امریکا بارژیم کاسترو نیز همین رفتار را ممکن است در پیش گیرد . این محافل معتقدند که روسای‌دولتین‌دومینیکن و کوبا هردو دیکتاتور هستند و دلیل ندارد امریکا فقط بادومینیکن قطع‌رابطه کند .

هیچیك پیروز نشدند

واشنگتن‌ـ ۲۷اوت‌ـ یونایتدپرس‌ـ واشنگتن پست و تایمز هرالد در سرمقاله های خود مینویسند که امریکا و کوبا هیچیك نمیتوانند ادعا کنند که در کنفرانس وزرای خارجه سازمان کشورهای امریکائی درکستاریکا پیروزی واقعی بدست آورده‌اند .

وزرای خارجه نیم‌کره‌غربی‌ظاهرا باادعای کوبا مبنی‌براینکه امپریالیسم امریکا باعث تولید ناراحتی هائی دردریای کارائیب شده است موافقت ندارند .

همسایگان امریکا همچنین با نظریه هرتر دائر براینکه کوبا همدوش شوروی و چین کمونیست عمل میکند موافق نیستند .

امریکا تاحدودی اکنون چوب اشتباهات گذشته خودرا میخورد کشورهای امریکای لاتین بی‌اعتنائی امریکا را به‌حکومت‌های‌دیکتاتوری امریکای جنوبی در گذشته خوب بخاطرمی‌آورند. آنها نسبت بخطر کمونیسم نظر ملایم‌تری دارند ، و از نظریات امریکا طابق‌النعل ـ بالنعل تبعیت نمیکنند . ازاین‌جهت کنفرانس کستاریکا برای امریکا باید درس عبرتی باشد .

یك گزارش جالب ازسازمان ملل متحد

جمعیت جهان به سه‌میلیارد میرسد

✱ متجاوز ازنیمی ازجمعیت جهان درقاره آسیا زندگی میکنند

✱ چین، هند، شوروی وامریکا به ترتیب پرجمعیت ترین کشورهای جهانند

✱ درسال ۱۹۵۸ چهل‌وهشت میلیون نفر به جمعیت جهان افزوده شده است

سازمان ملل‌متحد‌ـ یونایتدپرس‌ـ ۲۸ اوت‌ـ طبق‌آمارهای رسمی که‌از طرف سازمان ملل متحد انتشاریافته جمعیت جهان به سه میلیارد نفر نزدیك می شود .

گزارش سازمان ملل متحد که آمار های مذکور در آن انتشار یافته بر اساس تقسیم جهان به ۲۷۰ منطقه جغرافیائی تنظیم شده و در آن تعداد جمعیت کره زمین دو میلیارد و نهصد میلیون نفر ذکر گردیده است .

پر جمعیت ترین کشور جهان‌چین با ٦٦٠ میلیون جمعیت می‌باشدوپس از آن‌هند با ٤٤٣ میلیون ،شوروی با ۲۰۹ میلیون و امریکا باضافه هاوائی و آلاسکا با ۱۷۸ میلیون‌نفر جمعیت قرار گرفته اند .

بیش از ۵۰ میلیون

بعداز آن به ترتیب ژاپن (۹۲ میلیون) و پاکستان ، اندونزی ، برزیل ، آلمان غربی ، انگلستان قرار دارند که جمعیت جملگی آنان از ۵۰ میلیون افزون است .

در گزارش سازمان ملل گفته شده که در سال ۱۹۵۸ سرعت افزایش جمعیت در جهان مساوی‌با هفت سال قبل یعنی معادل‌با ۱٫۷ درصد یا سالانه ٤۸ میلیون نفربوده است .

طبق‌این آمار ۳۸ در هزار بر تعداد نوزادان افزوده شده و ۱۸ در هزار از میزان مرك و میر کاسته گردیده است . متجاوز از نیمی از جمعیت جهان اکنون درآسیازندگی می‌کنند و فقط ۱۲ درصد دراروپا ساکن هستند .

طبق‌پیش‌بینی هائی که شده در سال۲۰۰۰ معادل ٦۰ درصدازجمعیت جهان‌در آسیا و فقط ۱۰ درصددر اروپا خواهند بود .

تقسیم جمعیت

شهرهائی نظیر ماکائو ، مناکو ، جبل‌الطارق و هنك کنك از لحاظ جمعیت با ۲تا ۱٤ هزار نفر در هر کیلو متر مربع در مرتبه اول قرار گرفته اند . از لحاظ تقسیم‌جمعیت اروپا با ۸۵نفر در هر کیلو مترمربع در درجه اول و آسیا با۹نفر در هر کیلومتر مربع در درجه دوم قرار دارد .

در کنگو به آمریکائیها حمله کردند

سرنشینان هواپیمای آمریکائی بشدت کتك خوردند واوضاع در شهر استانل ویل وخیم است

الیزابت ویل ـ ۲۷ اوت ـ آسوشیتدپرس ـ روز شنبه دیروز سیصد تن از نیروهای لومومبا مرکز قسمتی از ایالت کاسائی راکه کالونجی یك حکومت مستقل در آن تشکیل داده بود، اشغال کرد .

آلبرت کالونجی رئیس جمهوری «ایالت معدنی» مزبورگفت که‌نیروهای تونسی‌سازمان که در پاکانکا هستند نگذاشتند ، ما از مرکز خود دفاع کنیم .

کالونجی قبلا خود را رئیس‌جمهوری «ایالت معدنی» اعلام کرده بود که با استان کاتانگا همجوار است . وی پس از اعلام جدائی در صدد تشکیل فدراسیونی با کاتانگا بود امانیروهای لومومبا شب گذشته بدون مقاومت پایتخت او را تصرف کرد و نیروهای تونس نیز به آنها کمك داد .

حمله به آمریکائیها

لئوپولدویل ـ نیروهای ارتش کنگو روز شنبه در استانل‌ویل به ادارات محلی سازمان ملل متحد تاختند و بچند نفر از سرنشینان هواپیماهای گلوب ماستر امریکا که در فرودگاه نشسته بودندحمله‌کردند

سفیر امریکا بلافاصله جریان اوضاع را با رالف بانچ معاون هامرشولد در میان گذاشت . گزارش میرسد که سه تن از سرنشینان امریکائی را بطور مفصل کتك‌زدندو آنها اکنون در بازداشت بسر میبرند

مقامات سازمان ملل وخامت‌اوضاع را در استانلی ویل در تاریخ‌عملیات سازمان ملل در کنگو بی سابقه میدانند .

ورود لومومبا

اغتشاش در استانل ویل درست کمی قبل از ورود لومومبا باین شهر اتفاق افتاد. لومومبا با هواپیمای ایلیوشین که شورویها باو داده‌اند باستانل‌ویل می آمد ،تابه خبرنگاران ونمایندگان افریقائی نشان دهدکه این‌شهر آرام است ودولت مرکزی‌بر اوضاع مسلط است .

بر طبق گزارش مقامات سازمان ملل‌نیروهای‌کنگو بهواپیماهای«گلوب ماستر »امریکا حمله کردند . هواپیمای گلوب ماستر حامل وسایل مخابراتی و چندتن از متخصصین کانادائی بوده است و از تورونتو به کنگو پرواز کرد.

علت حمله باین هواپیما و کتك زدن سرنشینان این بود که ارتش کنگو از حملات لومومبا به سازمان ملل تهییج و تحریك شده بود .

زدو خورد

لئوپولدویل ـ۲۷اوت ـآسوشیتدپرس نیروهای حبشی سازمان ملل با سربازان کنگوئی در نزدیك استانل‌ـ ویل به زدو خورد پرداختند .مقامات سازمان ملل اعلام کردند که اوضاع در این شهر کاملا غیر عادی است .

جنك سفیدوسیاه درآمریکا

براثر زدوخورد سفیدپوستان وسیاهپوستان ۵۰ نفر در جاکنسویل زخمی شده و٤۲ نفر نیز بازداشت گشتند

جاکسنویل‌ـفلوریدا‌ـ۲۸ اوت ـ آسوشیتدپرس ـدر نتیجه زدوخورد شدیدی که میان سفید پوستان خشمگین و سیاهپوستان روی داد ، در حدود ۵۰ نفر زخمی شدند . ولی پلیس نتوانست با توقیف ۳۳ سیاه پوست و ۹ نفر سفید از دامنه یافتن و توسعه منازعات جلوگیری کند . اغلب زخمها سطحی بوده است،لکن یکی از سفیدپوستان شدیدا چاقو خورده و دو نفرسیاهپوست‌نیز گلوله خوردند . در نتیجه زدوخورد سفید پوستان و سیاهان که طی آن‌بطری ها ی‌آتش زا بکار رفت ، به‌بسیاری از اتومبیل هائی‌که در خیابانهاتوقف کرده بودند ، خسارت وارد شد .

در عین حال امروز قرار است سیاه پوستان میتینگی تشکیل دهند و طی آن به تبعیضات‌نژادی‌اعتراض کنند .

این میتینك در کلیسای سیاه پوستان برپا خواهد شد . سیاه پوستان درخواست خواهند کرد که لایحه حقوق مدنی‌درسنا ی‌امریکا تصویب شود و حقوق‌سیاهپوستان کاملا تضمین گردد .در حال‌حاضر نیرو های پلیس در خیابانها به نگهبانی مشغول هستند زیرا هنوز وضع خطرناك است .

مبارزه دولت اردن

عمان ـ ۲۸ اوت ـ آسوشیتدپرس یك بیانیه رسمی حاکی از آنست که ازطرف دولت اردن اقدامات وسیعی برای جلوگیری از اشاعه بیماری وبا بعمل آمده است . یکی از اقدامات دولت در این راه محدودیت ورود مسافرانی است که از پاکستان و افغانستان به اردن مسافرت میکنند

مغز گویا

لندن‌ـ ۲۵ اوت ـرویتر ـ یك پزشك انگلیسی بنام‌دکتر پام‌پیگلیون دستگاهی بنام «مغز گویا» اختراع کرده‌که ممکنست جان هزاران نفر را هنگام عمل جراحی نجات دهد .

خاصیت دستگاه مذکور اینست که هنگام عمل ارتعاشات مغزی را ثبت میدهد وقبل‌از آنکه‌جراحی‌منجر بایجاد عارضه خطرناکی دربیمارشود واثر آن در سایر اعضاء بروزنماید آثار آن را که در مغز منعکس‌میشود نشان داده و پزشکان را متوجه‌میکند که دست از ادامه عمل بردارند وبا عارضه جدید مقابله نمایند .

لاج، مامور صلح در خاورمیانه

نیکسون وکندی هردو از مسئله خاورمیانه بعنوان یك‌وسیله انتخاباتی میخواهند استفاده کنند و پشتیبانی‌صهیونیستها را بدست آورند

واشنگتن ـ۲۷اوت ـآسوشیتدپرس ریچارد نیکسون طی پیامی که‌برای کنگره صهیونیستهای‌امریکافرستاد خاطرنشان ساخته است که اگر وی بریاست جمهوری امریکا انتخاب شود ، هانری کابوت‌لاج را مامور ایجاد صلح در خاورمیانه خواهد کرد .

نیکسون میگوید زمان حل و فصل قطعی مسئله فلسطین‌فرارسیده است واز جمله مسائل مربوط‌به‌آن وضع پناهندگان عرب‌وآبهای‌مرزی اسرائیل و اردن و سایر ارتباطات اسرائیل و همسایگان آنست .برای این منظور امریکا باید از هرراهی وارد مذاکره شود . باید دانست که قبلا کندی نیز گفته بود که‌جلب دوستی‌برای اسرائیل،یکی‌ازتعهدات اصلی امریکاست و نبایدمیان‌اعراب و اسرائیل منازعه ای وجود داشته باشد . نیکسون در پیام خود گفته است که منازعات اسف‌انگیزاعراب و اسرائیل ، در نتیجه فروش‌اسلحه از طرف شوروی بخاورمیانه ودخالت شوروی در امور اعراب برای‌رسیدن بهدفهای کمونیستی است .نیکسون می گوید که برای آزادی عبور و مرور از کانال سوئز فعالیت خواهد کرد و ضمنا برای بالا بردن‌سطح زندگی پناهندگان عرب و کشور های عربی میکوشند .

باردیگر اوضاع لائوس بحرانی شد

رهبر حزب پاتت لائو اعلام‌کردکه وزیر دفاع سابق، پرنس‌فوما نخست‌وزیررا فریب داده است

وینتیان‌ـ۲۷اوت‌ـ آسوشیتدپرس‌ـ **رادیو ساواناخت مقر فرماندهی ژنرال فومی که بر ضد کودتا عصیان کرده است اعلام کرد که مجلس ملی لائوس روز سه شنبه‌در«لوانك‌پرابانك» پایتخت دوم ومقر سلطان تشکیل جلسه خواهد داد تا کابینه جدیدی‌را انتخاب کند .**

رادیو ساواناخت که در جنوب لائوس واقع است افزود که ژنرال «راتهیکون» فرمانده نیروهای مسلح لائوس که بنمایندگی از طرف فوما به ساواناخت آمده است ،نیز باتشکیل جلسه مجلس ملی در پایتخت سلطان توافق کرده است .

٤ماده

گزارشهای بعدی حاکی است که ژنرال راتهیکون فرستاده فوما و ژنرال فومی برسراین‌چهار اصل‌توافق کردند .

۱ـ کونك‌لی‌ودسته چترباز‌اوبخارج ازوینتیان بروند .

۲ـ سلاح هائی که از طرف دولت بین مردم توزیع شده جمع آوری گردد .

۳ـ تصمیمات مجلس‌ملی‌از روز ۹ اوت‌غیرقانونی خوانده شود .

فوما نیز گفته است مادام که شاه کابینه او را تائید و تصویب نکند دولت وی یك دولت موقت خوانده میشود .

٤ـ مجلس ملی در لوانك پرابانك تشکیل شود و درباره تشکیل کابینه بحث کند .

فریب فوما

پرنس «سوپهانوونك» رهبر حزب کمونیستی پاتت‌لائو که مدتهااست در لائوس شورش کرده ،با قوای دولتی میجنگند روز شنبه از رادیو مخفی پاتت‌لائو ادعا کرد که ژنرال فومی وزیر دفاع سابق و مخالف سرسخت کودتا ،پرنس فوما را فریب داده استو باو قبولانده است که نیروهای ضد انقلاب بسوی وینتیان پیشروی نخواهند کرد .

رادیو مخفی حزب پاتت‌لائو . گفت حقیقت آنست که ژنرال فومی و دارو دسته‌اش میخواهند یك دولت جدید تشکیل دهند و امثال فومی را که دست نشانده آمریکا هستند ، بقدرت برسانند .

آنها میخواهند باسرعت هر چه تمامتر نیرو های خود را بطرف‌وینتیان بکشانند و انقلاب را درهم‌شکنند.

نگرانی

پاریس ـ ۲۷ اوت ـ یونایتدپرس‌ـ **روزنامه محافظه‌کار «لوموند» که‌کرارا نظریات وزارت خارجه فرانسه را منعکس میکند ، اظهار نگرانی کرد که هرگونه اقدام آمریکا در لائوس ممکن است باقدام متقابل چین سرخ درلائوس منجرگردد .**

این روزنامه مینویسدازآغازبحران لائوس دیپلماسی آمریکا دست به احتیاط بجا و کاملا زیرکانه‌ای زده است . اما آیا آمریکا اجازه‌خواهدداد که عمال وسازمان های طرفدارش در لائوس دست باقدامی بزنند ؟

اگر آمریکا چنین کند این‌اقدام منجر به عکس العمل و اقدام متقابل پکن میشود که نتایج‌آن‌قابل‌پیش‌بینی است .

توضیح

در زیر کلیشه صفحه پنجم کلمه «فدراسیون مالی» اشتباها چاپ‌نشده است که بی شك خوانندگان محترم توجه خواهند فرمود .

توضیح اتحادیه برقهای اختصاصی

بقیه از صفحه اول

جای نهایت تاسف است که در این کشور رسم بر این بوده‌که هر کارمثبت و مفیدی همینکه مورد توجه و علاقه‌مردم قرار گرفت ازطرف جمعی تخطئه و عاملین و متصدیان آن هدف حمله و تعرض قرارگیرند. و پیداست که‌از این جمع معدودی بحکم اغراض و تمایلات شخصی تهمت‌های ناروائی باین‌قبیل افراد میزنند و عده‌ای دیگر که شماره‌آنها بیشتر است بعلت عدم‌اطلاع از حقیقت امر تحت تاثیر واقع میشوند و البته صاحبان کارخانجات برق اختصاصی نیز بجرم‌اینکه دست بچنین کار مثبت‌و مفیدی زده‌اند ازاین قاعده کلی مستثنی نبوده‌و هرچند وقتی مورد حملات اشخاص یا مقاماتی قرار میگیرند که منشاء وعلت غائی‌آن مجهول است.

مثلا در شماره فوق‌الذکر روزنامه کیهان کارخانجات برق‌اختصاصی درچند قسمت مورد اتهام‌قرار گرفته‌اند که چون دو قسمت آن که‌یکی گرفتن وجوهی از مشترکین و دیگری موضوع مالیات برق باشدمستقیما متوجه‌صاحبان کارخانجات مزبور است بدینوسیله جهت روشن شدن ذهن اهالی محترم و مقامات مربوطه بعرض توضیح مبادرت میشود :

تقریبا درده سال‌پیش یعنی موقعی‌که تحصیل یك‌رشته برق حتی برای اشخاص متنفذ و متمول جزو محالات محسوب میگردید و هررشته برق دربازار سیاه از۶۰تا ۱۰۰هزار ریال خریدو فروش میشد و بنگاه برق تهران بهیچوجه قادر نبود که برق مورد نیاز پایتخت راکه روز بروز توسعه یافته‌و بکوهستان‌ها کشیده میشد تامین نمایدعده‌ای باسرمایه شخصی وبدون اینکه دیناری ازدولت یا شهرداری کمك بگیرند با موافقت وزارت کشور باتکاء آئین‌نامه های مصوب دست بکار زده و کارخانجاتی تاسیس نمودند و محتاج بتوضیح نیست که دایر شدن این کارخانجات علاوه بر پائین آوردن نرخ بازار سیاه در آبادی شهر ورفع مضیقه مسکن و ایجاد ساختمان های جدید و تولید کار برای هزاران نفر کارگر وبوجود آمدن کارخانه های صنعتی تا چه حد تاثیر داشته است زیرا اینها مطالبی است‌که مردم همه‌از نزدیك شاهد آن بوده‌اند. اما وجوهی که کارخانجات برق اختصاصی ازمردم دریافت داشته‌اند مطابق آئین نامه‌هائی‌است‌که ازطرف وزارت کشور(قائم مقام انجمن‌شهر) بتصویب رسیده و بموجب نص‌صریح این آئین نامه ها کارخانجات‌برق اختصاصی حق داشته‌اند که وجوهی معادل آنچه که بنگاه برق تهران از متقاضیان برق میگیرد دریافت نمایند و طبق تبصره یك‌ماده ۳٤ آئین‌نامه که‌ذیلا درج میگردد :

« تبصره یك ـ ترتیب دریافت و پرداخت یا واگذاری وجوه‌دریافتی بسته‌بتوافق بنگاه برق خصوصی و متقاضی خواهد بود .»

ترتیب و پرداخت و واگذاری این وجوه بسته بتوافق و رضایت طرفین بوده معهذا کارخانجات برق اختصاصی از بسیاری از مشترکین خود مبلغی کمتراز آنچه‌که‌در آئین‌نامه‌ذکر شده‌دریافت داشته‌اند و بدین ترتیب بنگاه های برق خصوصی وجهی بعنوان وام‌از مشترکین نگرفته‌اند که محتاج به‌بحثو مجادله دراطراف آن باشد.

مطلب دوم موضوع یکریال مالیات است که متاسفانه هر چند گاهی دست‌آویز قرار گرفته وازآن بمنظور تعرض بحیثیت و پرستیژ متصدیان کارخانجات سوء استفاده می شود . قبل از توضیح اصل مطلب باید باین نکته توجه شود که مالیات برق‌طبق مواد ۲٤ و۳۳ آئین‌نامه که‌عینا درج مشود .

«ماده ۲٤ ـ باید سیم‌کشی روشنائی معابر از سیم کشی برق‌منازل تفکیك شده‌باشد وهزینه سیم‌کشی معابر ازمحل درآمد مالیات برق تامین خواهد شد .»

« ماده ۳۳ـ مالیات دریافتی برق از هر کیلووات ساعت یك ریال خواهد بود که صرفا طبق مقررات این آئین نامه بمصرف تامین‌روشنائی معابر خواهد رسید . مالیات برق روز طبق تعرفه مالیاتی وصول خواهد شد . »

مطلقا باید بمصرف تامین روشنائی معابر برسد که بنگاه های برق اختصاصی طبق آئین‌نامه آنرا انجام داده‌اند و این شهرداری تهران است که تاکنون حاضر نبوده که هزینه سیم‌کشی و وجوه مصرفی برق معابر رابا صاحبان کارخانجات برق اختصاصی احتساب و واریز نمایدو بدین جهت کارخانجات برق ناچار ماهانه مبالغی بطور علی‌الحساب به شهرداری پرداخت نموده و مینمایند و هم اکنون اگر کمیسیون یاکسانی حاضر شوند باتوجه بحقوق حقه کارخانجات برق اختصاصی حساب مالیاتی را تصفیه کنند صاحبان کارخانجات با کمال میل حاضربتصفیه حساب میباشند . اجمالا ارقام مندرجه در جریده شریفه کیهان که‌رقم هنگفتی را نشان میدهندنه تنها صحیح نیست بلکه فرسنگها از حقیقت دور می‌باشدو مدارك ثبت دراین‌مورد دراتحادیه موجود است‌که در موقع‌لزوم ارائه خواهد شد.

اما گرفتاریهای کارخانجات برق اختصاصی ـ چندین سال قبل کسانی آمده وباپول وسرمایه خود کارخانجاتی دایر نموده‌اند تابمردمی که‌تشنه بدنبال یکرشته برق میگشتند برق بدهند متاسفانه از اولین ساعت تاسیس کارخانجت با مشکلات فراوانی مواجه شده‌اند که خود مشترکین محترم ازنزدیك بقسمتی ازآن آشنائی دارند زیرا خود مردم که‌در خیلی جاهاتیر های‌برق راروی دوش خودحمل کرده و در کوچه‌هاو خیابانها نصب مینمودند وچون بیان‌همه مزاحمتها و اشکالات در این مختصر امکان ندارد ناچار بذکر مختصری ازآن مبادرت مینماید.

مطابق ماده ۳۱ آئین‌نامه که‌عینا نقل میشود .

ماده ۳۱ـ نرخ برق مشترکین فعلی و آینده از. تاریخ تصویب‌این آئین نامه از قرار کیلووات ساعت چهار ریال‌خواهدبود مالیات برق‌وحق ممیزی کنتور جداگانه محسوب خواهد شد.

نرخ برق مشترکین فعلی وآینده در آئین‌نامه از قرار کیلووات ساعت چهار ریال تعیین شدموبنگاه‌های‌برق اختصاصی‌باعتماد و اطمینان آن سرمایه خودو دیگران را صرف تاسیسات خود نموده ولی متاسفانه شهرداری محترم تهران باوجود اینکه هزینه زندگی و هزینه تولیدروز بروز زیادتر شده بمیل خود برخلاف نص صریح آئین‌نامه نرخ‌را بعدامه ریال اعلان و آنرابازور وفشار وتحدید بکارخانجات تحمیل و آنان را دچار خسارت جبران ناپذیر نموده است در صورتی که این نرخ برای کارخانجات مولدبرق زیان‌آور بوده و در هیچیك از شهرستان های ایران که‌باموتور دیزل نیروتهیه میکنند سابقه ندارد وحتی در خود تهران در یوسف‌آباد ـ نارمك و نازی آبادبانك ساختمانی که از سرمایه دولت استفاده میکند برق‌را کیلو واتی پنج‌ریال یعنی دوریال اضافه بر نرخ بنگاه‌های برق اختصاصی میفروشد . نرخ برق شهر مشهد کیلوواتی ٦ ریال در ماه ۷ریال ودر شهر ری از ۲۵ کیلووات ببالا ۱۰ ریال است .

امادر مورد مشترکین که اخیرا از کمی ولتاژ و خاموشی گاه‌بگاه کارخانجات برقهای اختصاصی شکایت دارند باید توضیح داده شودکه از ۲۸مرداد ۱۳۳۸ تاکنون یکسال تمام است که برق آلستوم بکار افتادمواز همان تاریخ به‌بنگاه های برق اختصاصی فشار آورده‌اند که برخلاف آئین‌نامه های مصوب قسمتی از شبکه خودرا جمع‌آوری و عملیات خودرادرآن قسمت‌تعطیل نمایند. یکسال تمام برای‌این موضوع کمیسیون های متعددی در نخست وزیری ـ شهرداری تهران و بنگاه برق تشکیل و عوض اینکه کارخانجات را طبق ماده ۱٤ آئین نامه که ذیلا درج میشود :

«ماده ۱٤ ـ در صورتی که پس‌از پایان مدت مقرر (پایان سال ۱۳۳۹) وزارت کشور تشخیص دهد که ضرورت دارد از لحاظ بهبود وضع برق خارج شهر ترتیبات دیگری اتخاذ شود بنگاههای برق اختصاصی بایددر ظرف مدت یکسال پس‌از ابلاغ وزارت کشور دستگاه های‌مولد و توزیع‌برق خود را تدریجا جمع‌آوری نمایند و چنانچه وزارت کشور بخواهد برق قسمتی از خارج شهر تهران را قبل از انقضاءمدت مقرر در آئین‌نامه تامین نماید باید تاسیسات و دستگاه های مولد و توزیع برق بنگاه های‌اختصاصی مربوطه رابنرخ عادله‌روز طبق نظر کارشناس فنی‌ورسمی خریداری کند. »

بنرخ عادله خریداری نمایند آنهارا مجبور نموده‌اند که قسمت مهمی ازشبکه خودرا جمع‌آوری وبه‌بنگاه برق تهران تحویل نمایند.

شمارا بخدا در کجای دنیا رسم است که یك دستگاه رسمی دولتی مقررات تصویب شده خودرا زیرپا گذاشته و موسسات تولیدی‌را بزورو اجبار تعطیل نمایند عجیب‌تر ازهمه اینکه عوض پرداخت خسارت درمقابل تعطیل کاراین موسسات مقررشده است که‌صاحبان کارخانجات مالغ زیدی‌هم در مقابل تامین برق مشترکین بلاعوض به‌بنگاه برق تهران بپردازند . کارخانجات برق هم بمنظور اینکه خودو مردم را از این‌بلاتکلیفی نجات دهند ناچار تن بقضا داده‌این خسارت را هم قبول کرده‌اند .حالا که موضوع از تصویب نخست وزیری ـ وزارت کشور (بنمایندگی از طرف انجمن شهر) ـ شهرداری تهران گذشته وبه‌بنگاه برق‌تهران و کارخانجات ابلاغ شده‌است تازه‌معلوم نیست بچه علت و مجوزی دراجرای آن تسامح وموجبات ناراحتی مشترکین و صاحبان کارخانجات را فراهم مینمایند.

این‌بود خلاصه‌ای از گرفتاریهای کارخانجات برق اختصاصی و نموداری از سرنوشت افرادی که برای بکار انداختن سرمایه خود در راه تولیدقدم نهاده‌اند . درخاتمه جهت روشن شدن ذهن مشترکین محترم برق های اختصاصی و اشخاص و مقامات ذی‌صلاحیت بطور خلاصه اعلام میدارد :

۱ـ وجوه دریافتی وام نبوده ومطابق‌آئین‌نامه های‌مصوب بارضایت وموافقت طرفین قرارداد بلاعوض دریافت شده‌است.

۲ـ کارخانجات برق اختصاصی مالیات مقرر را مرتبا پرداخت نموده و درصورتیکه مطالبات حقه آنان درنظر گرفته شود هرساعت‌برای تصفیه حساب آماده میباشند.

۳ـ نرخ برق‌با جبرو فشار بکارخانجات تحمیل شدمو باید باتوجه بنرخ کارخانجات مولد برق شهرستانها و بالارفتن هزینه زندگی مخصوصا بهای گازوئیل که‌درسال گذشته سی در صد اضافه شده و دستمزد کارگران و حقوق کارمندان از تاریخ پائین‌آوردن نرخ‌پرداخت و جبران گردد.

٤ـ قسمتی از شبکه برقهای اختصاصی که مطابق مصوبات موجوده بایدجمع‌آوری شوند هرچه زودتر انجام گیرد ویا کتبا و رسما اجازه داده شود که کارخانجات برای مدت معینی بدون مزاحمت‌بکار خود ادامه دهندتا هم‌مردم که‌فعلا وضع‌برقشان رفته رفته دچار بی نظمی میشود و هم صاحبان کارخانجات از این بلاتکلیفی نجات یابند.

در خاتمه از اولیاء محترم امور تقاضا میشود دستور فرمایند هرچه زودتر بمشکلات معروض توجه‌ونسبت به‌آنها اقدام‌فوری بعمل آید که مشترکین محترم شرکت های برق اختصاصی از خاموشی و ضعف نیروی برق و بلاتکلیفی خلاص شوند والابافشار روزافزون کارخانجات یکی‌پس‌از دیگری تعطیل و سرمایه آنها که جز خدمت بمردم گناهی ندارند از بین خواهد رفت.

آ‌ـ۱۸۵۳۱ **اتحادیه برقهای اختصاصی تهران و حومه**

برنامه آینده

سینما امپایر

یك سوژه عجیب ومهیج‌که برنده جایزه پولیتزر ونوبل شده‌است

پیرمرد و دریا

THE OLD MAN AND THE SEA

پانورامیك ـ رنگی

اثرنویسنده بزرك جهان **ارنست همینگوی**

باشرکت‌هنرمندبزرك سینما: **اسپنسر تراسی**

همینگوی باقلم سحار خود مجسم کرده‌که درقرن‌اتم ممکن‌است یك مرد نابود شود ولی هرگز مغلوب نخواهدشد

قابل‌توجه مصرف‌کنندگان مقوا وشومیز

نمایندگی و فروشگاه شرکت سهامی صنعتی و مقواسازی شرق بانهایت مسرت باطلاع هموطنان گرام میرساند که پس از سالها کوشش وفعالیت محصولات این کارخانه از شومیز و پوشه فنردار وبی‌فنر و انواع مقوابرای جعبه دردسترس مصرف کنندگان محترم گذارده ودر آتیه نزدیکی مقوای یك روبرقی و کفاشی و شومیز فیبری وانواع دیگر مقوا که با اجناس مشابه خارجی از لحاظ جنس و قیمت رقابت میکند بمعرض فروش خواهد گذاشت.

برای خرید و مشاهده نمونه‌جات به خیابان ناصر خسرو کوچه عکاسی پرتو تلفن ۵٦۹۹۱ مراجعه فرمائید.

کسانی که نمونه محصولات مارا بخواهند مجانا ارسال خواهدشد.

مرتضی مدرس زاده

آ‌ـ۲۰۹۷٦ ٦ـ۱

خط کشتیرانی اوزاکا شوسن کیشا

O.S.K. LINE

کشتی سیدنی مارو "SYDNEY MARU" که هم‌اکنون در خرمشهرمشغول تخلیه میباشد احتمال میرود تاروز پنجشنبه دهم شهریور یادر حدود همین تاریخ تخلیه کالای خودرا بپایان برساند وصاحبان کالا بایستی درتاریخ مزبور برای‌گرفتن ترخیصیه باین شرکت در خرمشهر مراجعه فرمایند ـ ضمنا کشتی مزبور کالای صادراتی برای بنادر ژاپن وخاوردور میپذیرد.

برای کسب هرگونه اطلاع خواهشمند است به :

شرکت گری مکنزی وشرکاء

مراجعه فرمایند

درتهران تلفن ۳۰٤۲٦۰ خرمشهر صندوق پستی شماره ۳

آ‌ـ۲۰۹۷۲

(۷)

جریان زندگی روز مره در کنگو تغییری نکرد . انتخابات در ماههای قبل از اعلام استقلال انجام شده و نتایج نامربوطی ببار آورده بود . در هر یك از دولت های ایالتی قبائل متنفذ و متحدین آنها اکثریت آراء را بدست آورده بودند تنها یك مرد در تمام مراکز انتخاباتی توانسته بود پشتیبانی نمایندگان تمام ایالت را جلب کند. این مرد «پاتریس لومومبا» بود . او زبان کلاسیك «ناسیونالیسم »را بکار میبرد و روش بلژیکیها را با سوء ظن و بد گمانی تلقی میکرد حزب «لومومبا» (نهضت ملی کنگو) در مجلس ملی ۱۳۷ نفری ۳۳کرسی بدست آورد و تعداد کرسیهای هیچیك از احزاب دیگر با کرسیهای حزب او قابل قیاس نبود .

«حزب ملی مردم» ـبرهبری آقای «بوکیفانگو»مدیر افریقائی‌سابق «اینفورکنگو» (اداره اطلاعات کنگو) که بیش از همه با بلژیکیها نزدیك بود ، در انتخابات فقط ۱۹ کرسی بدست آورد . یك حزب دیگر(اتحاد افریقا)برهبری «آنتونیون گیزنکا» (که اکنون معاونت نخست وزیری‌را بعهده دارد)در لئوپولدویل رقیب اصلی حزب « آباکو» بشمارمیرفت. این حزب ۱۳کرسی و حزب «آباکو» برهبری آقای«کازاووبو»(رئیس جمهوری کنگو) ۱۲ کرسی بدست آوردند . آقای «لومومبا» سر انجام توانست اکثریت نیرومندی در میان این احزاب و چند حزب کوچك دیگر بدست آورد .بلژیکیهافقط‌هنگامی‌بوی‌فرصت‌تشکیل‌دولت دادند که تمام طرق دیگر در برابر آنان مسدود شده بود . مجلس در تاریخ اول ژوئن تشکیل جلسه داد ، و نمایندگان بجز تعیین‌حقوق برای خود تقریبا کار مهم دیگری انجام ندادند . در تاریخ ۲۱ ژوئیه ،هنگامی که بی نظمی سراسر کشور را فرا گرفته بود ، مجلس تعطیلی خود را تا تاریخ اول سپتامبر اعلام داشت .

از آن تاریخ لومومبا با صدور فرامین شخصی ، واخیرا بوسیله استفاده از مقررات فوق‌العاده کشور را اداره میکند .

اما مقارن تاریخ استقلال مشاهده شد که مصالحه معقولی صورت گرفته است . مبارزه دو رهبر نیرومند (لومومبا و کازاووبو) برای کسب قدرت فقط یك هفته طول کشید و پس از آن با واگذاری پست ریاست جمهوری به «کازاووبو» سر او را شیره مالیدند ..

آقای «چومبه» بسمت رئیس شورای وزیران ایالت « کاتانگا» منصوب گردید . «چومبه» با «لومومبا» روابط خوبی نداشت ولی‌ابتدا مذاکراتی را آغاز کرد تا بدولت وی ملحق گردد .ولی این مذاکرات به نتیجه نرسید و برسر تعداد کرسیهائی که «چومبه» در دولت «لومومبا» میخواست به بن بست انجامید . «چومبه» به «کاتانگا» رفت ولی‌تاکنون جدائی «کاتانگا» از کنگو رسما عملی نشده است .

آقای «بوکیفانگو» ندای تجزیه طلبی خود را در مورد ایالت «اکواتر» بلند نکرده بود و هنوز هم از این موضوع خبری نیست .

وزراء در باره مسائل فنی که در برابر آنها قرار دارد بهیچوجه اطلاعاتی نداشتند . بنظر میرسید دولت جدید بی تجربه تراز آن‌است که بدون‌کمك‌بلژیکیها بتواند روی پای خود بایستد . بطور کلی میشد اظهار عقیده کرد که بلژیکیها منطقا میبایستی از اوضاع راضی باشند .

این مطلب واقعیت داشت که اوضاع آینده بخوبی گذشته بنظر نمیرسید . ضعف و پوسیدگی دستگاه اداری بخوبی محسوس بود . اما برای بلژیکیها قابل پیش بینی ، تصور میرفت که رشته های اصلی حیات کنگو ، یعنی صنایع و قانون میتواند کماکان در دست بلژیکیها باقی بماند .

صحیح است که شایعات وحشتناکی در باره امکان تجاوز بزنان سفید پوست و غارت اموال وجود داشت ، اما این شایعات‌بیشتر بعنوان استدلال علیه اعطای استقلال به کنگو مورد استفاده قرارمیگرفت و میتوان گفت فی‌الواقع‌اساسی نداشت . رفتار بلژیکیها طوری بود که گوئی کوچکترین اتفاقی روی نخواهد داد .

نافرمانی سربازان

در تاریخ ۷ژوئیه مطبوعات کنگو ضیافتی بشا ه افتخار آقای «لومومبا» در رستوران «باغ وحش»بر پا کردند . در این ضیافت آقای «لومومبا» وعده کرد که آزادی مطبوعات و بیان را تضمین کند . او از این مسئله با غرور و افتخار هر چه تمامتر یاد کرد که بر رغم پیش بینی دشمنان در باره حوادثی نظیر هتك ناموس‌و غارت ، هیچ‌اتفاق سوئی روی نداده است . «لومومبا» فردای آنروز در اردوگاه«لئوپولد» حاضر شد تا برای افراد «نیرو های اجتماعی» (ارتش کنگو) سخنرانی کند .

گفته میشد در میان سربازان نا رضایتی وجود دارد .

«لومومبا» بیك یك سربازان قول ترفیع و حقوق بیشتر داد . اما سربازان کماکان نا خشنود بودند و ظرف یکساعت بسوی شهر ومنزل زیبای مسکونی «لومومبا» که تازه بنا شده بود و عمارت پارلمان سرازیر شدند این سربازان بدون اسلحه و سر برهنه بودند و در حالیکه کمر بند های خود را بوضع تهدید آمیزی در دست میچرخاندند با فریاد تقاضای پول بیشتر و انتصاب افسران افریقائی را به مقامات فرماندهی داشتند . همین جریان در ایالت «تشویل» در یکصدمیلی پائین رود کنگو اتفاق افتاد .

در لئوپولدویل سربازان جلوی خروج افسران (بلژیکی) خود را از سرباز خانه ها گرفتند . در « تشویل» شورش جنبه خشنی بخود گرفت . در این شهر افسران را توقیف کردند و سربازان دست به عملیات وحشیانه زدند . (نا تمام)

تهدیداسرائیل بازیر دریائی

قاهره ـ آسوشیتدپرس ـ ۲۷ اوت ـ دریاسالار « سلیمان عزت» فرمانده کل نیروهای دریائی جمهوری‌متحده عربی امروز گفت «دولت جمهوری متحده عربی از لحاظ قدرت ضربتی زیردریائی از تمام کشور های‌شرق مدیترانه که بادول غرب‌متحدهستند نیرومندتراست » .

وی این مطلب را بامخبر روزنامه «الجمهوریه» ، بمناسبت روز «جشن بنادر »جمهوری عربی درمیان‌گذارده است .

وی طی مصاحبه خود افزوده که اسرائیل ودولت‌های خالق این‌کشور نیز به‌تفوق نیروی دریائی ، اذعان دارند وازاین رومرتبا این کشور را بافرستادن اسلحه تقویت میکنند . «عزت» خاطر نشان ساخت اگر اسرائیل تهدید خودرا مبنی‌برعبور بزور از کانال سوئز عملی سازد آنوقت نیروهای جمهوری عربی فی‌الواقع‌موضوع این تهدیدخواهند بود . دراین صورت مادر برابرتجاوز قرارخواهیم گرفت وآنوقت‌اسرائیل تحت هیچ شرائطی نخواهد توانست ازاین راه آبی عربی عبور کنند .

روز نیروی دریائی جمهوری‌عربی که بنام « جشن بنادر » موسوم است اکنون در سراسر این کشور جشن گرفته شده ومراسم آن سه روز بطول خواهد انجامید .

موش در معده خانم !

ازمیر ـ ۲۷ اوت ـ خبرگزاری فرانسه ـ خانم ف . ی مقیم شهر «سوما» نزدیك ازمیر در خواب راحت بسر می برد که موشی داخل رختخواب وی شده و اورا متوحش میکند . زن بیچاره فریادی کشیده و جابجا از حال میرود . اعضای خانواده وقتی سر میرسند که دیگر ازاو صدائی نمی آمد ، و ناچار وی را به بیمارستان میبرند . فردای آنروز از وی رادیولژی بعمل می آید و معلوم میشود که وقتی زن دهان خودرا برای جیغ کشیدن باز میکند موش با استفاده ازموقعیت در گلوی او جای گرفته و سپس داخل معده می شود !

مصاحبه مطبوعاتی ژنرال گوزسل

محاکمات سران رژیم سابق ترکیه تا نیمه ماه اکتبر انجام میگردد

آنکارا ـ خبرگزاری فرانسه ـ ۲۷اوت ـ ژنرال گورسل رئیس حکومت ترکیه ضمن یك کنفرانس مطبوعاتی که در آن بیش‌از ۶۰نفر روزنامه نگار حضور داشتند اظهار داشت :

انتخابات عمومی روز ۲۷ ماه مه ۱۹۶۱ (روز سالگرد انقلاب) انجام خواهد شد. گورسل سپس تاکید کرد که اگر بدلایلی انتخابات به تعویق بیافتد من تعهد میکنم که مجلس ملی در هرحال روز ۲۹اکتبر ۱۹۶۱ یعنی روز عید ملی ترکیه تشکیل جلسه خواهد داد. در این مصاحبه پنجاه سئوال از گورسل بعمل آمد و پاسخ هشت سئوال ماشین شده بود و ژنرال فقط متن آنرا قرائت کرد.

مسئله انتخابات

اولین سئوال راجع به‌انتخابات‌بود گورسل اظهار داشت که بطور مسلم احزاب در انتخابات شرکت خواهند جست درباره حزب‌دمکرات مندرس باید گفت که‌این حزب‌به منافع ملی تجاوز کرده است.اگر حزب دموکرات جدیدی تشکیل گردد، مسلما از پشتیبانی قانون بهره‌مند خواهد گشت ماخوشحال خواهیم شد که چنین حزبی‌تشکیل گردد ولی ماآنرا تشکیل نخواهیم داد.

ولی تازمانی‌که ادعانامه علیه رهبران رژیم سابق تنظیم نگردیده آنها حق فعالیتهای سیاسی ندارند و نمیتوانند حزب‌یادستجات دیگری تشکیل دهند.

محاکمه رهبران رژیم سابق در نیمه اول‌ماه اکتبردرجزیره‌یاسی‌آدا آغاز خواهد شد.

تاخیر محاکمه

ژنرال گورسل تاکید کرد که فقط مطالعه پرونده‌ها سبب تاخیر انجام محاکمه این‌عده‌گردیده است گورسل درباره بازنشسته کردن افسران تحت عنوان «جوان کردن» ارتش ترکیه اظهار داشت که‌چنین تصفیه‌ای درسایر سازمان های‌دولتی نیز لازمست .مابه نظامی وکارمند فعال وشایسته احتیاج داریم ژنرال گورسل در باره پیشنهاد های‌کمك های فنی واقتصادی اظهار داشت ما تصمیمی در قبول این کمك‌ها نداریم ولی در هرصورت بایدتاکید نمایم که ما تقاضائی برای کمك نکرده‌ایم.

ترمیم کابینه

از ژنرال گورسل درباره‌ترمیم کابینه سئوال شد و او چنین پاسخ داد:

ترمیم کابینه لازم بود زیـــرا ترکیب آن خیلی باعجله‌یعنی‌فردای انقلاب صورت گرفته بود. ازطرف دیگر مابه وزرای فعال احتیاج‌داریم و نمیخواهیم اشخاص سیاسی راکه قبل‌از انقلاب وارد احزاب بوده‌اند در کابینه داخل کنیم.

ژنرال گورسل مصاحبه خودرا بایك اخطار جدی‌به یك روزنامه عصر استانبول پایان داد. وی‌درباره خبر ممنوعیت‌تمام‌فعالیت های‌مربوط به خارجیها گفت این مسئله‌صحیح نیست وبا اشاره به روزنامـــه‌ای که این خبررا چاپ‌کرده بودپرسید آیا-این روزنامه از جنایتی کـــه علیه میهن مرتکب‌شده اطلاع‌داشته است ؟

من این‌بار باحترام آزادی مطبوعات از مجازات این روزنامه صرفنظر میکنم ولی اعلام میدارم که اگرباز هم چنین مطالبی انتشار داده شود مسئولین روزنامه تحت تعقیب قرار خواهند گرفت.

یك منظره از پایتخت سودان در فدراسیون ها که اخیرا مرکز تظاهرات شدید اهالی گردیده است- شدت اختلافات‌دولت را ناگزیر به‌استمداد ازسازمان ملل کرده است

هواپیما های‌ایلوشین-۱۸ ازسرویس خارج میشوند

مسکو ـ۲۷ اوت ـ خبرگزاری فرانسه ـ بعداز سقوط هواپیمای «ایلوشین ـ۱۸» روسی متعلق‌به‌خط هوائی مسکو ـ قاهره در نـاحیه کیف تمام هواپیماهای این خط تا پایان کار کمیسیون‌مامورررسیدگی بحادثه فوق از سرویس خارج خواهند شد.

این هواپیما از دوسال باینطرف درسرویس های غیر نظامی مورد استفاده قرار گرفته و بوسیله‌همین هواپیما بودکه نیکیتا خروشچف نخست‌وزیر شوروی بمسافرت های خود در آمریکا وفرانسه‌واندونزی میرفت.

مجله «تکنیك وجوانان» درشماره پریروز خود ضمن تشریح‌مشخصات این هواپیما مینویسد که سازنده آن موفق باخذ جایزه لنین گردیده است.

روغن موتور ستاره
STAR OIL
بهترین روغن موتور بنزینی ودیزلی
انواع گریس و والوالین
تهران‌صندوق‌پستی۳۲۸ تلفن۵۸۴۹۴
۱ـ۴ آـ۱۸۰۱۱

یك ماشین رنده

ازانواع ماشین‌های نجاری (ژ. استیفانی) ایطالیا ـ دقیق‌ـ سریع‌ـ محکم وباضمانت یك عمر. اندازه‌ها عبارتند از ۲۵ سانتی، ۴۰ سانتی، ۵۰ سانتی و۶۱ سانتی.

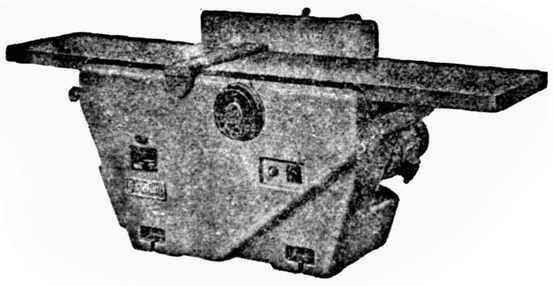

نمایندگی انحصاری خیابان شاه چهارراه شیخ هادی کاشی ۴۱ تلفن ۶۶۳۹۲ نمایشگاه خیابان شوش بین سه‌راه شاهپور وچیت سازی کاشیهای ۲۷۸ـ۲۸۰ـ۲۸۲ـ۲۸۴.
آـ۲۰۹۴۴

Artus آرتوس
عالیترین قلم فارسی نویسی
آـ۲۰۸۹۴

مردم نجیب وشرافتمند کردستان

چون هنگام اقامت درسنندج فرصت ابراز تشکر حضوری نبود اینك‌به رادمردانیکه عقیده آزاد خودرا ابراز فرموده‌اند بدینوسیله تشکرات بی‌پایان خودرا تقدیم وباتوجه بمدارك موجود نودوپنج در صد (۹۵٪) آرائی که بصندوق‌ریخته شده بنا ۱اینجانب بوده معهذا ۲۶۰۳ رای محسوب گردیده لذا برای احقاق حقی‌که شما تفویضم نموده‌اید به پیروی از منویات ذات اقدس‌شهریاری که آزادی‌انتخابات‌را در سراسر ایران تاکید فرموده‌اند به مبارزه قانونی ادامه میدهم .
آـ۱۸۴۸۹ سید عبدالمجید مجد سجادی

بنگاه پارکر چهارراه قوام السلطنه
بزرگترین نمایشگاه قلم خودنویس درایران
آـ۲۰۹۰۰

سپاسگزاری و امتنان

عواطف و مراحم دوستان عظام وسروران گرام که‌در جریان انتخابات وپس‌از احراز نمایندگی نسبت باینجانب ابراز شده‌بیش ازحد تصورو خارج‌از قوه شکرگزاری بنده‌بوده باین وسیله در قبال تلگرافات وآگهی های منتشره درجراید تشکرات صمیمانه‌خودرا تقدیم و توفیق‌خدمتگذاری را مسئلت دارم . مراغه ـ دکتر شجاع

کپیه از اسناد

تجارتی ـ تحصیلی ـ معافی ـشناسنامه ـ رانندگی وغیره حضورا انجام میشود فتوپرسپولیس لاله‌زارنو چهار راه کنت ۳۷۴
ـ۱ـ آـ۱۲۳۸۵

مولن روژ — ازصبح فردا — سالن تراس کریستال

کارمن جونز
اسمی که شنیدن آنهم مردها را بهوس میاندازد
دوروتی دندریج و هری بلافانته
کارمن جونز
فیلمی که محال است شبیه آنرا تاکنون دیده باشید
سینماسکوپ ـ رنگی
دوبله فارسی در سالن مولن روژ

کشور بزرگ باشرکت گریگوری پك ـ چارلتن هستون ـ جین‌سیمونز در برلیان

بزودی فستیوال مولن‌روژ

سینما زهره درخیابان سپه بشرکت مولن‌روژ واگذارشده وازاین پس اهالی محترم آن‌ناحیه بهترین فیلمهای‌مولن‌روژ را درسینما زهره ملاحظه خواهند فرمود.

منتظر آگهی مهم مولن‌روژ باشید

۲ـ چگونه هیتلر جنك را بانگلیس باخت

گورینك انگلستان را نجات داد

۲۴اوت دومین مرحله تعرض آلمان شروع شد. بعلاوه گروه‌هوائی‌شماره ۲ وشماره ۳ آلمان ۵ لشکر هوائی مقیم کشورهای اسکاندیناوی را بفرماندهی ژنرال «استامپه» بخدمت خواند. بقول چرچیل «لحظه غم ـ انگیز» انگلستان واقعا فرارسیده بود. کلیه نیروی دفاعی انگلستان ازنیروی هوائی گرفته تا نیروی ضد هوائی واقع درجنوب کشور لاینقطع مورد حمله قرار میگرفت. درشب ۲۴ و۲۵ اوت اولین بمب‌ها برفراز لندن فرود آمد. هدف‌حملات آلمان رادر اینموقع فرودگاههای داخلی و کارخانه‌های هواپیماسازی تشکیل میداد.

تهیه وتولید هواپیما که از اول آوریل دائما در افزایش بود برای اولین بار روبکاهش گذاشت این امر برای ازبادر آمدن انگلستان تهدید بزرگی بشمار میرفت. اگر نیروی هوائی سلطنتی جای‌هواپیما های ساقط شده را بوسیله دستگاه های جدید پرنمیکرد کم‌کم موازنه هوائی بنفع «لوفت‌وافه» تغییر می‌ـ کرد وبدنبال آن تسلط هوائی بدست آلمان افتاده و مقدمات پیاده شدن در سواحل انگلیس فراهم میگردید. از طرف دیگر در روز های آخر اوت خسارات وارده به انگلیس نسبت به‌آلمان بنحوناراحت کننده‌ای تغییر مییافت.

زیرا در نبرد برفراز دونکرك‌این نسبت یك برای انگلیس در مقابل سه یاچهار برای آلمان بود. حتی در حمله به خود انگلستان هم در برابر یك هواپیمای انگلیسی دو ـ دستگاه آلمانی ازکار میافتاد ولی حالا این وضع تغییر کرده و در مقابل هر هواپیمای آلمانی یك هواپیمای انگلیسی منهدم می‌شد. در فاصله ۲۴الی ۳۱ اوت ۱۹۳ فروند هواپیمای آلمانی درفرازمانش وانگلیس واژگون شده بود ولی در مقابل آن فقط ۱٤۱ دستگاه انگلیسی ازبین رفته بود (کمی بیشتر از نصف)از اوایل سپتامبر وضع باردیگر وخیم گردید. از۳۱ اوت تا ۷سپتامبر نیروی هوائی آلمان در مقابل ۱٤٤ هواپیمای نیروی هوائی سلطنتی۱۸۷ دستگاه از دست داد. بنادر بزرك ساحل جنوب دائما در معرض حمله‌دشمن بود. پرتلند ، پرتسموت ،سوتامپتون تقریبا هرروز مورد حمله قرار می‌ـ گرفت .از ۳۰تا ۳۱ اوت ۸۰۰ هواپیمای‌آلمانی درآن‌واحدفرودگاه های کنلی ،نورت‌والد، هورنشورش دیبدن، لیمن، دتلینك،نورتلهلد ، ودیگن‌هالد را بمباران کرد. دراول سپتامبر سمستون بمب‌افکن آلمانی مجددا سواحل انگلیس را مورد حمله وتجاوز قرار داد. روز دوم‌مه نیز مجددا حمله بعمل آمد و یك ستون از هواپیماهای دشمن تا ده کیلومتری قلب لندن نزدیك شد. در ۳و٤و۵ سپتامبر تعرض هوائی‌با شدت کمتری ادامه داشت.

نفس آخر . . .

اسکادران های‌شکاری‌بریتانیا به آخرین‌نقطه‌توانائی‌مقاومت‌خودرسیده بودند از طرفی می بایست‌موسسات زمینی از دسترس هواپیما های آلمانی که با شعاع عمل وسیعی بعملیات می پرداختند بنقاط دورتر یعنی بمرکز یا شمال کشور انتقال یابد . و به همکاری دفاعی نیروهای مختلف نیز لطمه بزرگی رسیده بود در قرار گاه مرکزی هوا پیماهای شکاری واقع در استانمور و در پست فرماندهی گروه شماره ۱۱ در یوز بریج روسای نیروی‌هوائی سلطنتی ، دیگر از ابراز نگرانی خود به چرچیل امتناع نداشتند . به ۵ فرودگاه اصلی واقع در جنوب انگلیس خسارات قابل توجهی وارد آمده بود ، مونستمن‌ولیپمن وبعضی از این قبیل فرودگاه ها برای پرواز شکاریهای دیگر قابل استفاده نبود . در جنوب لندن به پایگاه بیگین هایل چنان لطمه رسیده‌بود که حتی برای‌استفاده یك‌اسکادران هواپیما هم آمادگی نداشت هم ـ آهنگی عملیات در اغلب جبهه ها بهم خورده بود .

در ۲۸ اوت چرچیل شخصا از پایگاه های بزرك واقع در جنوب انگلیس بازدید کرد . انفجارات پی‌درپی حتی باند پرواز فرودگاه‌ها را آنچنان از کار انداخته بود که تعمیر آن بسادگی میسر نبود . در عرض ۱۵ روز ۱۰۳ تن از خلبانان هواپیما های هاریکان و اسپیتفایر کشته و ۱۲۸ تن دیگر بسختی مجروح شده بودند . در ٦سپتامبر نیروی هوائی آلمان اولین حمله بزرك خودرا بر علیه بنادر وبارانداز های لندن شروع کرد . بیش‌از ۳۷۵ هواپیمای شکاری و بمب‌افکن از تمام خطوط متوالی دفاع عبور کردند .دو ستون حمله در بالای پایتخت به پرواز در آمد .ایستگاه های راه آهن ، بنادر ، مراکز الکتریسیته ، و مخصوصا قورخانه بزرك ولوبیج بسختی آسیب دید ، حریقهای عظیم و بی نظیر بوقوع پیوست ایندفعه حمله خیلی جدی‌تر شروع شده بود .

نقش گورینك

در این موقع اوضاع جنك بنفع آلمان در حال تغییر بود .

مجموعه نیروی تحت اختیار فرماندهی هوائی انگلیس از هزار دستگاه هواپیما تجاوز نمیکرد . در ۲٤ اوت چرچیل با تلخی تمام اعلام کرد که «نیروی تحت اختیار ما در اول نبرد خیلی کمتر از آن بوده است که ما تصور میکردیم» در عین حال در تمام بنادر اشغال شده ساحل فرانسه ، هواپیماهای اکتشافی انگلیس «مقدمات وسیع یك حمله دامنه دار را » مشاهده میکردند .صد ها قایق بادبان دار از بنادر آلمان حرکت ودر دونکرك و برست متمرکز شده بود . ده ها کشتی سنگین تجارتی زیر آتش پشتیبانی توپخانه ساحلی آلمان ، بدون هیچگونه ترس و بیم از هواپیما های انگلیسی در حال عبور از مانش بصوب ساحل انگلیس بودند ... پیاده شدن در سواحل انگلیس کار قریب الوقوع نیروهای آلمانی بود و بنظر نمی رسید که نیروی هوائی انگلیس توانائی مقاومت در برابر آن‌را داشته باشد نیروی هوائی آلمان دراول سپتامبر «در یك منطقه محدود ودر طول مدتی کوتاه » برتری هوائی را بدست آورده بود . حمله بزرك آلمان که روز ۸ اوت شروع شده بود در ٦ سپتامبر تقریبا بنتیجه رسید ظرف چند روز یا چندساعت حمله به انگلستان امکان پذیربود

بعلاوه در همان روز گورینك‌در مقام‌فرماندهی عالی هوائی آلمان شخصا جبهه را فرماندهی کرده و به مارشال «کسلرینك» و«اشپرل» دستور داد که حمله علیه بنادر و فرودگاههای انگلیس را متوقف کرده و لندن را مورد بمباران قرار دهند.

درست در لحظه‌ای که حمله و بمباران لندن به نقطه اوج‌خودرسیده وشدت آن قدرت دفاعی انگلیس را بکلی تکان داده بود، حمله هوائی آلمان ناگهان ویکباره قطع گردید

نجات غیر منتظره

طی پنجاه‌و هفت شب متوالی(از ۷ سپتامبر تا ۲ نوامبر)لندن‌بمباران میشد ولی بدنبال آن جنك با انگلیس تمام شده **وانگلستان‌درست روزی که احتمال سقوط قطعی آن میرفت بفتنا نجات یافت.**

از ۷سپتامبر به‌بعد ،علیرغم کوشش مداوم فرماندهی هوائی آلمان،حمله علیه لندن ومراکز صنعتی انگلیس حتی‌علیه‌اهالی‌غیرنظامی، مطابق‌نقشه نظامی آلمان به نتیجه نرسید تنها «گورینك» برخلاف حقایق موجود باسماجت عجیبی به امیدواری خود درباره «بزانودرآمدن قریب‌الوقوع انگلیس» ادامه میداد. والا برای کسلرینك ودیگر فرماندهان‌هوائی آلمان شکی باقی نمانده بود که وضع عوض شده و حمله علیه انگلیس مواجه باشکست گردیده است. حمله مرتب و مداوم برفراز لندن وبمباران کردن این شهر امکان برتری هوائی آلمان را که از اولین روزهای سپتامبر مسلم‌بنظر میرسید ،برای همیشه منتفی کرد

باید تصدیق کرد که حریق های پی‌درپی ، حملات سهمناك ، کشتار هزاران انسان انگلیسی حقیقت‌بود ولی پیاده شدن بساحل انگلیس خوابی بود که برای هیتلریها هیچ وقت تعبیر نشد وجنك در اولین‌روز های پائیز ۱۹٤۰ بضررهیتلر ادامه داشت.

بقیه دارد

روش جدید واشنگتن در امریکای لاتین

قطع مناسبات سیاسی کشورهای طرز کار دستگاه پان امریکن تغییری عضو سازمان ممالك قاره امریکا با روی داده باشد .البته تغییر جهت جمهوری دومینیکن‌دلیل آن‌نیست که‌در سیاسی جدید کشورهای قاره‌امریکا نشان میدهد که روابط کشورهای امریکائیها درسازمانی که‌سابقا تحت منطقه کامل ایالات‌متحده قرارداشت بطور غیر محسوسی طی‌سه‌سال اخیر تغییر کرده‌است از طرف دیگر تصمیم وزارت امور خارجه امریکا درکنفرانس همان حوزه برای مجزا کردن یکی‌از آخرین رژیم‌های دیکتاتوری که‌درجنوب «ریوبلراوو» مستقرهستند‌نشان‌میدهد که‌سیاست امریکا نسبت‌به کشورهای امریکای لاتین تغییر جهت پیدا کرده است اعمال مجازاتهای سیاسی و اقتصادی نسبت‌به رژیم‌دومینیکن‌نشانه بارزی ازاین تغییر جهت سیاسی میباشد .

درست سی سال پیش درجمهوری دومینیکن‌عصرجدیدی‌بنام عصر«رافائیل لئومیندا ترولیلیو»آغازشد«ترولیلیو» پس‌از پیمودن همان‌راهی که‌معمولا مردان مقتدر درناحیه کارائیب تعقیب می‌کنند قدرت را دردست گرفت .

سازش بامخالفین

ترولیلیو که ازطرف پرزیدنت «واسکز» بسمت فرمانده ارتش‌منصوب شده‌بود درسال ۱۹۳۰ با«رافائیل استرلااورنا » رهبر حزب مخالف‌دولت سازش کرد . «واسکز» را ناچار باستعفاء نمود و پس‌از آن متفق سابق خودرامجبور کرد ازنامزدی برای پست ریاست جمهوری منصرف شود و کاندیدائی خودرا درانتخابات اعلام کرد وپس‌از پیروزی درجریان اخذ آراء بسرعت وبوسیله زور وقدرت دشمنان خودرا ازبین برد .

از آن پس ترولیلیو بااقوام و دوستان خود کشور را تقریبا مانند ملك شخصی خوداداره میکرد . نظر موافق ایالات متحده نسبت به رژیم ترولیلیو که‌تاسقوط باتیستا در کوبا ازتحویل اسلحه ومهمات بآن‌خودداری نمی کرد بوی اجازه داد که بدون هیچگونه اشکال مهمی قدرت را در دست خود نگهدارد ولی سقوط پی در پی‌دیکتاتورهای‌ناحیه«کارائیب» (باستثنای ، رژیم سوموزها در نیکاراگوئه) در امریکای جنوبی وروی کار آمدن فیدل‌کاسترو در هاوانا بار دیگر مسئله تثبیت اوضاع را درین منطقه مطرح‌ساخت .

فرصت مساعد

پس از کشف توطئه ای که ازطرف مقامات «کیداتروخیلیو» برای قتل پرزیدنت «بتانکور» چیده شده بود بسیاری از کشور های دموکراتیك‌قاره امریکا که‌از رژیم دومینیکن طرفداری می کردند علنا بخصومت با رژیم مذکور برخاستند .

این فرصت بسیار خوبی بود که وزارت امور خارجه امریکا برای‌جلب رضایت افکار عمومی کشور های امریکای جنوبی از آن استفاده کرد و باین ترتیب کریستیان هرتر وزیر امور خارجه ایالات متحده بدون اشکال زیاد با اعمال مجازات های شدید اقتصادی‌وسیاسی برضدرژیم‌دومینیکن که دولت ونزوئلا خواستار آنها بود موافقت کرد .

معذلك نمی توان از این جریانات نتیجه گرفت که وزارت امور خارجه امریکا در سیاست خود در امریکای جنوبی تجدید نظرقطعی کرده است . بدون شك‌انتخابات‌ریاست‌جمهوری امریکا یکی از عواملی است که

بقیه در صفحه ۸

مقالات وگزارشهای خارجی

نقاطی که دیدن آن در شوروی برای همه میسر نیست

شاید باورکردن آن قدری مشکل باشد که درروسیه شهرهائی وجود دارد که اهالی روسیه از وجود آن هابی‌اطلاع هستند. اما بطور کلی هیچ مسافری که از خارج داخل خاك شوروی میشود حق‌ندارد بیش از دوسوم خاك شوروی را تماشا کند، زیرا یك سوم خاك شوروی که ٦میلیون مترمربع است، برای بیگانگان نقاط ممنوع‌الورودشناخته شده است، بطوریکه این نقاط را برزخ گفته‌اند.

رویهمرفته این اراضی ممنوع‌الورود شامل ۱۳ منطقه است، بیست‌و پنج کیلومتر عمق مرز شوروی که از شمال نروژ شروع میشود به فنلاند می‌رسدوبازازکنار دریای‌سیاه‌شروع میشود وپس‌از گذشتن از مرزهای مشترك ، ترکیه ، ایران بافغانستان ختم‌میگردد. این بیست‌وپنج کیلو متر نوار مرزی ممنوع‌الورود ،جدا است وجزء آن ۱۳ منطقه نیست.

اما چرا روس‌ها این نوار عظیم ممنوع‌الورود را بدور مرزهای خود احداث کرده‌اند.

چون این نقاط ،اغلب مراکز اسلحه، پایگاههای هوائی و موشك انداز ومحل‌آزمایش سلاحهای‌اتمی است.

اما قسمت دیگری که شامل اسرار نظامی نمیشود، مناطقی است که اقلیت های غیرروسی در آنجا زندگی میکنند و هنوز با سربازان سرخ کشمکش دارندبهمین دلیل دولت شوروی نهایت تلاش را بکار می‌برد که هیچکس از وجود چنین مناطقی آگاه نشود.

فی‌المثل کشورهای حوزه‌بالتیك مانند لتونی ، استونی، لیتوانی و مناطق اطراف لنین‌گراد، بکلی‌جزء مناطق ممنوع است.

مهمترین منطقه ممنوعه

مناطق حساس دیگر منطقه‌مرزی بین رومانی ،لهستان ،چکوسلواکی مجارستان است .در دریای سیاه شهرهای «سباستوپول»، «کرچ» ، «بالاکلاوا» و«فئودوزیا» ممنوع‌است. مهمترین وبزرگترین منطقه ممنوعه حوزه بحر خزر ودر مجاورت خاك ایران است که رویهمرفته ۲۲۹٫۲۸۰ر۱ کیلومتر مربع آن نقاط ممنوعه شناخته شده است‌در واقع از پشت شهر مسکو تا رود ـ خانه اترك درمرز ایران وازرودخانه اترك تادریاچه آرال در آسیای مرکزی یك مثلث ناقص منطقه ممنوع‌الورود است در خاور دور یا مشرق سیبری «کاماچاتکا» و «مگادان » وجزایر ساخالین حتی در مناطق خالی از سکنه قطبی که بجز یخ و برف چیز دیگری وجود ندارد ، نیز زمناطق ممنوعه تعیین‌شده‌است،این مناطق‌مخصوص خارجیان است ،در داخل این‌مناطق باز نقاطی وجود دارد که هیچکس حق ندارد قدم‌به آنجا بگذارد .فقط کسانی حق دارند قدم بگذارندکه کارت مخصوص از طرف اداره پلیس برای آنها صادر شده باشد یا از اعضای عالیرتبه هیئت رئیسه کمیته مرکزی باشند.

فقط یك‌سوم

علاوه بر این نقاط که تماشای آن برای‌بیگانگان ممنوع شده‌است یك سوم خاك شوروی بواسطه وجود اراضی بایر و سردسیر ویا بدلیل نبودن وسائل حمل و نقل دیدن‌آنها امکان پذیر نیست و باین ترتیب یك سوم‌خاك روسیه را بیشترنمیتوان دید .

اما نوار مرزی بعمق بیست وپنج کیلومتر ساخته شده و بوسیله‌سیم های خاردار ، سگهای پلیس وبرج های مراقبت‌که بفواصل خیلی‌نزدیك بنا شده حفاظت میشود و در تمام مدت سال پاسداران در آن کشیك میدهند . در بعضی نقاط سیم های الکتریکی با جریان خیلی شدید مرز ها را حفاظت میکنند . در نقاط غیر کوهستانی بفاصله چند کیلومتر مرز ها را بین چندین رشته سیم خاردار خاك نرم ریخته‌اند و هرروز صبح قراولان با سك ها جای‌کفش هائی که روی این خاك های نرم راه رفته‌اند بازدید میکنند و از ردی که جا گذاشته بتعقیب او می ـ پردازند . بهمین دلیل نخست وزیر انگلستان در حضور دانشجویان امریکائی گفت :روسها پرده آهنین بدور خود کشیده‌اند.

(نیویورك تایمز)

پنجه‌سیاه‌دستی که ازآستین‌شیطان بسوی‌انسان‌درازمیشود

!!

پنجه سیاه

شاه‌پسند ازاین ماجرا پرده برمیدارد

ناکوپا

آ ـ ۲۰۹۳۸

مزدا

MAZDA

باقدرت - مدرن - کم مصرف

وانت سه‌چرخ ۱ـ۲ تن

وانت چهارچرخ ۱ـ۲ تن

مدلهای مختلف مزدا
قوی ـ محکم ـ سریع
واز هرجهت مجهز

ظرفیت ۵۰۰ کیلو

بهترین وسیله حمل بار در شهر و حومه

نماینده انحصاری درایران
شرکت ایران کالا بامسئولیت محدود
بازار سرای بوعلی تلفن ۲۳۱۹۰ ـ ۲۷۹۹۳
تعمیرگاه مزدا ، خیابان سی‌متری سه‌راه‌کارگران
تلفن ۲٦٤۵۰ وتعمیرگاه‌های مجاز دیگر

آ ـ ۲۰۸۷٤

انتقاد

جواد میرکریمی

کاسه ازآش داغتر

دربین شوخیهائی که انگلیسها دارند وبسیاری از آنها برای ما بیمزه است یك شوخی بامزه وجود دارد که‌آنرا دراغلب محافل ومجالس تکرار میکنند واز اینقرار است :

سه‌نفر به‌ایستگاه راه آهن رفتند واز مامورى که‌درمحوطه ایستگاه قدم‌میزد پرسیدند :

ـقطار جنوب چه‌وقت حرکت‌میکند؟

مامور جواب داد .

ـاولین‌قطارجنوب‌پنج دقیقه‌قبل حرکت کرد ودومی یکساعت دیگر براه‌میافتد.

آنهابه‌کافه نزدیك ایستگاه‌رفتند ونشستند تاموقع حرکت دومین قطار برسد .

یکساعت بعد مجددا به‌ایستگاه‌رفتند واز همان مامور پرسیدند :قطار جنوب کدام است ؟

مامور گفت : متاسفانه اینمرتبه‌هم دودقیقه دیر رسیدید و قطار رفت . قطار بعدی یکساعت دیگر حرکت‌میکند سعی کنید این‌بار بموقع بآن‌برسید.

آنهابازبه کافه‌برگشتند و غذائی خوردند ولی هوش وحواس خودراجمع کرده‌بودند که قطار سوم راازدست ندهند چون تاروز بعد برای جنوب قطار دیگری نبود .

این‌بار موقعیکه به‌ایستگاه‌برگشتند قطار تازه حرکت کرده‌بود وآهسته داشت ازمحوطه خارج میشد .

آن‌سه‌نفربسرعت بدنبال‌قطاردویدند ودونفر ازآنها موفق شدند خودرا به آخرین واگن برسانند وسوار شوند و سومی جاماند .

اما این شخص بجای‌آنکه ازجا ماندن خودناراحت و عصبانی شده باشد دستهای خودرا روی‌شکم‌گذاشت وبشدت شروع به‌خندیدن کرد .

مامور ایستگاه که‌از خنده بیجا و بیمورد او متعجب شده‌بود میخواست علت این‌خنده رابداند ولی خنده به آنمرد مهلت نمیدادکه جواب مامور را بدهد .

سرانجام پس‌از آنکه خنده‌اش‌اندکی آرام شد روبه مامور کرد و گفت:

ـمیدانی این‌دونفر کی‌بودند ؟

ـنه .

ـآنهابرای بدرقه من‌به‌ایستگاه آمده بودند !!

منظور نگارنده این نیست که‌یکی از شوخیهای انگلیسهارا نقل کرده‌باشم بلکه میخواهم از تطابق این‌شوخی با ضرب‌المثل معروف و پرمعنی‌خودمان «کاسه از آش داغ‌تر »استفاده‌نمایم .

کاسه‌از آش داغتر های مادراموری که‌صرفا مربوط به‌دیگران است و ابدا بخود آنهاارتباطی ندارد دخالت میکنندوهمین‌دخالتهااست که‌بسیاری‌از اوقات شالوده زندگی دیگران راازهم میپاشد واساس خانواده‌ها را متلاشی میسازد .

دیروز بیکی از آشنایان برخوردم که‌قیافه‌اش نسبت به‌دوهفته قبل از آن که‌اورادیده بودم اززمین تاآسمان‌عوض شده‌بود وچنان وضع رقت انگیزی داشت که‌اگر خودش اول سلام نمیکرد وآشنائی نمیداد من اورانمی‌شناختم .

گفتم خدا بد ندهد، چه شده؟ آهی کشید و گفت :تااین کاسه از آش داغ‌تر هادربین هستندخدا بما بدداده وچاره‌ای هم نداریم وباید باین آتش بسوزیم .

گفتم‌مطلب‌رابگو ، گفت توخودت تااندازه‌ای وارد هستی که‌تن زندگی نسبتاخوب‌وآسوده‌ای‌داشتم‌وازوضعم کاملا راضی بودم . فرزندی که اخیرا خدابماداده کانون سعادت خانوادگی‌ما راگرمترودلپذیرترکرده بود .

هفته پیش یکروز برسرموضوع کوچکی بین من وزنم بگونگوئی در گرفت واواوقاتش تلخ‌شدوبخانه‌همسایه رفت من امیدواربودم که‌تایکی‌دوساعت بعد عصبانیت او برطرف شود وبخانه مراجعت کند وموضوع تمام شودولی بدبختانه هرچه‌انتظار کشیدم خبری نشد ووقتی دنبال او فرستادم معلوم شدبخانه یکی ازاقوام خود رفته وپیام داده که‌دیگر برنمیگرددوطلاق‌میخواهد.

بعد فهمیدم زن همسایه که‌خودش‌با شوهرش مانند یك برده رفتار میکند واوراوادار به‌جارو کردن کوچه و شستن‌ظرفها مینماید همسرمراهم‌اغوا کرده‌وطرز تفکر خودرا باو تلقین‌نموده وگفته شوهری که جرات کند درمقابل زنش حرف بزند بدرد شوهری‌نمیخورد وباید اورا گذاشت و رفت .

همسر منهم تحت تاثیر این حرف قرار گرفته ورفته وتاکنون هم ازاو خبری ندارم ونمیدانم کجا است وبدتر ازهمه اینکه این بچه بیگناه‌شیرخواره رابدون‌مادر وسرپرست روی دست من گذاشته ومیترسم طفلك تلف شود.

ملاحظه میفرمائید دراجتماع ماچه کاسه از آش داغترهائی زندگی میکنند وچه موجودات خطرناکی وجود دارند اگربرای‌این‌مواردرقانون‌پیش‌بینی‌هائی شده باشد قاعدتا باید این زن وامثال اورا بپای میز عدالت‌بکشندوسزای برهمزدن خانواده‌ها راکف‌دست آنها بگذارند .

گفتگوی مردم

خدمت درتیپ تعلیماتی

آقای لطف اله عباس پناه مینویسد جوانی هستم نوزده ساله که تاکلاس دوم متوسطه تحصیل‌کرده‌ام‌وگواهینامه ششم ابتدائی هم در دست دارم‌مایلم در تیپ تعلیماتی مرا به‌گروهبانی‌قبول نموده انجام وظیفه کنم آیا با اینکه ۱۵۴ سانت طول قامت دارم این‌آرزو بر آورده میشود .

علت کثرت طلاق

آقای ابوالقاسم شیخ‌الاسلامی راجع بعلت کثرت طلاق اظهار عقیده میکند پسر و دختری که در ابتدای سن‌بلوغ همسر اختیار کنند کمتر به جدائی و طلاق روبرو خواهند شد و اکثر از ازدواجهائیکه منجر بطلاق میگردد و موضوع عدم توافق اخلاقی ،ایراد شکل ، ایراد سن ، ایراد مال و خانواده بروز میکند ناشی از ازدواجی است که سالها پس از سنین بلوغ واقع شده باشد .

دانشگاه ملی

آقای هادی مقدم مینویسد دانشگاه ملی شرط پذیرفته شدن دانشجویان را در دانشکده بانکداری وعلوم مالی داشتن دیپلم‌ریاضی‌دانسته‌درصورتیکه اطلاعات آنها در این رشته ها درحدود اطلاعات دیپلمه‌های ادبی و طبیعی است شایسته است دانشگاه ملی که طرفدار بسط و توسعه دانش میباشد باقبول دیپلمه های طبیعی و ادبی در تصمیم خود تجدید نظر نماید

ترفیع درجه

اداره اطلاعات و آمار وزارت پست و تلگراف در خصوص شرحیکه در شماره ۱۰۲۶۷ موضوع‌شکایت یکی‌از کارمندان پست‌و تلگراف بدیوان عالی کشور درمورد عدم صدور حکم ترفیع درج‌شده اعلام میدارد .در سال ۳۷ حکم ترفیع درجه چهارشاکی صادر شده و چون درسال ۳۸ آئین‌نامه ترفیعات تغییر کرده‌است درصورتیکه واجد خصوصیات مندرج درآئین نامه باشد نسبت بصدور حکم ترفیع ایشان اقدام خواهد شد .

صاحبان نبوغ

آقای مهندس غلامحسین مینوئی مینویسد درسال ۳۶ آقای دکتر ابوالحسن خلوتی دندانپزشك‌ادعاکرده بود که میتواند روی لثه عملی انجام دهد که بجای دندان کشیده شده مجددا دندان طبیعی روئیده شود و بیماری که دانشگاه در اختیارایشان گذاردعمل پیوندجوانه دندان را انجام داد و آن شخص اکنون از دندانی که روئیده شده‌استفاده میکندشایسته است برای این نوع جوانانی که به تحقیقات علمی میپردازند تسهیلاتی فراهم شود تا نبوغ ذاتی خود را بهتر نشان دهند

سیگار هما

آقای اکبر عطائی آشتیانی مینویسد هرچند ماه یکبار نوعی‌از سیگار نایاب میشود و اخیرا سیگار هما اطوئی که بسته‌ای دوازده ریال است کمیاب شده برای آنکه معتادین هرنوع سیگار علاقمند هستند سیگار انتخابی خود را هرروز عوض نکنند شایسته است در تهیه انواع سیگار میزان مصرف در نظر گرفته شود و بقدر لزوم در دسترس مصرف‌کنندگان قرارگیرد.

ایستگاه خط ۳۰

جمعی از ساکنین ومغازه داران خیابان اسکندری مینویسند از ابتدای تاسیس شرکت واحداتوبوس‌رانی ایستگاه نهائی خط ۳۰ درانتهای خیابان اسکندری تعیین شد اخیرا که رئیس خط ایستگاه انتهائی را تغییر داده بود بمدیر عامل شرکت شکایت شد دستور دادند ایستگاه بمحل‌سابق عودت داده شود و همانطور عمل شد چون مجددا رئیس خط جای ایستگاه را تغییر داده تقاضا میشود با برقرار کردن ایستگاه اصلی اولیه موجبات رفاه سکنه و کسبه را فراهم سازند

اهالی شرافتمند اراك

چون طالب سعادت و خواستار عمران و آبادی شهرستان خویش میباشید مهندس اصغر دیانی راکه هدف او همین منظور است بوکالت انتخاب فرمائید .

مهندس دیانی در مدت ۲۰سال خدمت در وزارت کشاورزی عملی جز پیشرفت کشاورزی و خدمت جامعه انجام نداده است .

۱ـ۳ ۱۸۴۳۵

از اینجا و آنجا

دهکده تعطیلات

در اروپا برای اینکه مردم شهر ها بتوانند از تعطیلات خود استفاده‌کنند و در ایام تعطیلات تابستان‌بدون‌اینکه خرج زیادی متحمل شوند چند هفته‌ای را در ییلاق و نقاط خوش آب وهوا بگذرانند ، شهرداریها دست‌بابتکار تازه‌ای زده‌اند بدینمعنی که در اواخر بهار هر شهرداری دهکده‌ای مناسب را اجاره میکند و با وسایل‌لازم، آنرا تجهیز میکند و بین اهالی شهر بقید قرعه (اگر از اندازه معمول زیاد تر باشند) هر خانواده بمدت ۳ ـ۴هفته در این دهکده اقامت میکنند و تاآخر تابستان خانواده های زیادی باین ترتیب از تعطیلات خود استفاده می کنند .

اخیرا شهردار برلن غربی آقای ویلی برانت‌دهکده‌ای را اجاره کردند و هزار خانه کار خانه‌ای (پرفابریکه) با تمام وسایل از یخچال ـ حمام ـ رو شوئی گرفته‌تارختشویخانه عمومی و کتابخانه عمومی در این دهکده وهر یك از خا نه ها بوجود آوردو مخارج اینکار ۲۷۵ هزار لیره انگلیسی شده است ! بد نیست بدانید که مبتکراین نوع سرویس برای تعطیلات تابستانی سوئدیها میباشند .

اپرای مارها!

در دکن ، یکی از شهر های‌هندوستان مرتاضی است که با نی سحر آمیز خود دوازده مارا درآن واحدمیرقصاند وگاه این مار ها همه بیك شکل می رقصندو زمانی بدو دسته تقسیم می شوند و رقص آنها در اینموقع بی‌شباهت بصحنه اپرا نیست .

این آقای مرتاض زمانی در وسط و مار ها دور او حلقه میزنند و گاه خارج از صحنه مار ها رامیرقصاند .

فروشگاه بزرك

بزرگترین فروشگاه دنیا اکنون‌در پرتلند که یکی از شهر های ایالت ارگون امریکاست در دست ساختمان است .

این فروشگاه دارای وسعتی‌باندازه ۵۰ جریب ، ۱۰۰ انبار ، یك اداره و محل پارکینك برای ۸ هزار اتومبیل میباشد :

جالب اینستکه از این هشت هزار اتومبیل ۳ هزار تا بایستی در پشت بام این عمارت قرار گیرد و برای‌این کار از آسانسور مخصوصی استفاده میشود . فضای این فروشگاه عظیم ۱٫۳۰۰٫۰۰۰ فوت‌مکعب‌ودارای‌استخر بزرگی با فواره های متعدد و پارکی برای کودکان میباشد و از استخر آن هم برای قایقرانی استفاده خواهند کرد .

تجزیه گاز کربن

اخیرا مرکز تحقیقاتی سوخت انگلستان‌برای‌برطرف کردن‌گازکربن موجود در دود ماشین های گازوئیلی دستگاهی اختراع کرده است که می‌توان آنرا به اگزوز اتومبیلهاوصل کرد .

این دستگاه می‌تواند با تجزیه گاز کربن خاصیت مخرب و زیان بخش آنرا که از مهمترین عوامل‌مولد سرطان ریه است ازبین‌ببرد .

در آینده ،یکی از لوازم ضروری اتومبیلها که در قسمت اگزوز نصب خواهد شد ممکن است این دستگاه باشد .

لالائی دیو

بل‌روبسن‌رامی‌توان یکی ازبزرگترین خوانندگان‌معاصرسیاه‌پوست آمریکا دانست صدای او از نوع باریتون «بم» و دارای قدرت شگفت آوریست .

یکی از عجایب صدای او اینستکه گر بطور معمولی تصنیفی را بدون اینکه از احساس خود در آن مایه بگذارد بخواند طنین آوازش چون غرش رعدمیماند ولی هنگامیکه با احساس واقعی خود قطعه‌ای را اجرا کند از این صدای تند رآسا ، دقیق‌ترین و دل انگیز ترین نغمه هائیکه گاه تازرفنای روح آدمی نفوذ میکند بیرون می‌آید .

قابلیت انعطاف صدای او از هر خواننده دیگری زیادتر و باز عجیب اینستکه بیشتر قطعات و تصنیفهائی که خوانده است مضامنی رقیق و رمانتیك داشته‌اند .

دروهله اول اگر کسی بصدای او گوش دهد خیال میکند که آهنك لالائی را از دیوی میشنود ولی پس از چند لحظه‌ای آنچنان غرق در ابهت و عظمت صدای او میشود که امکان خارج شدن از آن حال بسختی میسر است .

اهالی اوشان بدینوسیله از بذل توجه آقایان مزینی رئیس فرهنك شهرستان شمیرانات وپارسا رئیس فرهنك رودبار قصران که برای افتتاح کلاسهای هفتم و هشتم‌دبیرستانی در اوشان‌زحمات قابل‌ملاحظه‌ای کشیده اندنهایت تشکر رادارند.

آ ـ۱۸۴۵۱ ازطرف اهالی اوشان محمد رضا سمیعی

اعلامیه وزارت کار

برای اطلاع کلیه‌اتباع بیگانه‌ای که‌در ایران بکار اشتغال دارند و همچنین برای آگهی کلیه موسسات و کارفرمایانی‌که اتباع بیگانه در استخدام دارند

پیرو اعلامیه قبلی منتشره در جرائد بااینکه تعداد کثیری ازاتباع خارجی پس‌از انتشار اعلامیه مذکور مراجعه و پروانه کار تحصیل یاآنرا تمدید نمودند لیکن ازنظر ارفاق بکسانی که تا بحال موفق بگرفتن پروانه کارویا تمدید آن نشده‌اند مهلت اخذ پروانه کار تا تاریخ دهم آبان۱۳۳۹ تمدید میشود .

بدیهی است پس‌از انقضای این مهلت اشخاص متخلف اعم از کارفرما یاتبعه بیگانه طبق‌ماده ۱۴ آئین‌نامه مربوطه تحت تعقیب قرار گرفته واز ادامه کار اتباع خارجی که بدون پروانه کار بوده‌یا مدت اعتبار پروانه‌کار آنان منقضی شده باشد جلوگیری بعمل خواهدآمد.

برای کسب هرگونه اطلاع و اخذ پروانه کار یا تمدید آن‌همه روزه در تهران باداره کل مشاغل و کاریابی واقع در پیچ شمیران‌خیابان تنکابن‌ودر شهرستانها بادارات کار محل مراجعه نمایند.

۱ـ۱۰ آ ـ۲۰۵۳۸ وزیر کار ـ عبدالرضا انصاری

قبول داوطلب برای آموزشگاه بهیاری

انجمن ملی ایرانی حمایت کودکان عده‌ای دوشیزه داوطلب‌برای سال تحصیلی جاری باشرایط زیر می‌پذیرد :

۱ـسن کمتر از ۱۶ سال و زائد بر۲۵سال نباشد .

۲ـ صحت کامل جسمانی ودارابودن استعداد.

۳ـگواهی حسن اخلاق از آموزشگاهی که در آن مشغول تحصیل بوده .

۴ـداشتن گواهی نامه ۳ساله متوسطه .

واجدین شرایط میتوانند بادردست داشتن مدارك لازم بانضمام ۳ برك رونوشت مصدق شناسنامه و ۶قطعه عکس همه روزه‌تاروز۱۰ر۶ر۳۹ از صبح تاظهر برای ثبت نام بدفتر آموزشگاه بهیاری واقع درخیابان پهلوی بالای نبرکرج مقابل پمپ بنزین کوچه غفاری‌مراجعه نمایند.

عده لازم ازبین داوطلبین بطور مسابقه انتخاب و پس ازتعهدلازم‌به آموزشگاه پذیرفته خواهد شد .

آموزشگاه شبانه روزی بوده و کلیه هزینه مربوطه از قبیل‌منزل. خوراك . تحصیل و پول جیبرا انجمن عهده‌دارخواهدبود .

آ ـ۱۹۲۵۸ ۱ـ۵ مدیر عامل ـ دکتردفتری

دانشکده پزشکی تهران برای کارآموزی در اداره امور بیمارستانهاپنج نفرداوطلب میپذیرد

شرایط : ۱ـحداقل دارای لیسانس باشند

۲ـنظام وظیفه را انجام داده یادارای معافیت دائم باشند

۳ـسایر شرایط معمولی استخدام دولتی را دارا باشند

۴ـدر موسسات دولتی مشغول کار نباشند

داوطلبان صبح‌ها دربیمارستان دانشکده پزشکی بکار آموزی پرداخته وبعداز ظهرها در کلاس اداره امور بیمارستانها که از طرف وزارت بهداری در دانشگاه تهران (از اول آبان ماه ۳۹ تاآخراردیبهشت ۴۰) تشکیل میشود به‌تحصیل خواهند پرداخت .درمدت کارآموزی حضور در بیمارستان وکلاس درس اجباری خواهد بود و مبلغی بعنوان کمك خرج تحصیلی بکار آموزان پرداخت خواهد شد.

در خردادماه ۴۰ در صورت رضایت از کارآموز وقبولی او در امتحانات کلاس اداره امور بیمارستانها دانشکده مطابق مقررات قانونی مشارالیه رابرای کارکردن در بیمارستانهای خود استخدام خواهدنمود. قبلا ازهرکارآموز تعهدی اخذخواهد شد که در صورت قبولی مدت سه‌سال‌در بیمارستانهای دانشکده درقسمت های اداری کار نمایند.

داوطلبان میتوانند تاآخر شهریورماه جاری درساعات اداری‌باداره دفتر کل دانشکده پزشکی (شاهرضا ـدانشکده پزشکی طبقه دوم) مراجعه و پرسش‌نامه مربوطه را دریافت وتکمیل وتسلیم اداره دفترکل نمایند. انتخاب پادرنظرگرفتن شرایط داوطلب پس‌از مصاحبه حضوری بعمل خواهد آمد.

معاون دانشکده پزشکی ـدکتر مظاهر

۱ـ۲ آ ـ۲۰۷۵۴

جدول کلمات متقاطع شماره ۱۵۹۹

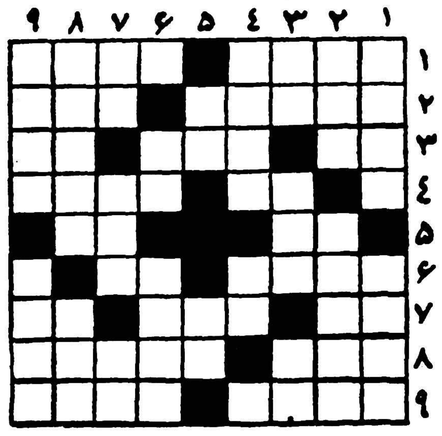

افقی : ۱ـ سابقا دهکده‌ای بود اکنون به صورت یکی از محلات تهران درآمده است ـ آرامش بخش ۲ـ بامجنون بیش‌از قدمی فاصله ندارد ـ از سلاحهای عهدرستم و سهراب ۳ـ سرکارنیستید ـ هرشب برآن درازمی‌کشید ـ باجگر و قلوه یکجا بریان می شود۴ ـعددی است ـسرپوش قرمز و منگوله دار ۵ـ ازالقاب ـ سودای ناله ۶ـ لاجرم نفس میکشد ـ نه‌بسیار است و نه‌کم ۷ـ پذیرفته نشده ـ خودش‌آقائی است امادامادش معروفتراست ـ موسمش چندماه پیش بود ۸ـ بطلب‌دانه گرفتارش میشوند ـغنیمتی که از حمله بشیره کشخانه بدست میافتد ۹ـ غالبا دود از آن برمیخیزد ـ رودی در شمال .

عمودی : ۱ـ وسیله‌ای برای ورزش ـ اگر هم رنگش زرد است اصلش سبزی‌است ۲ـ واحد پیش آهنگی ـ در آهنگری خواهید یافت ۳ـ حرف تعجب ـ تانباشدمعنی درددیگران معلوم نمیشود ـمایه دلخوشی خانم است و دلخوری‌آقا ۴ـ از بازیچه های بازار ـاندوه۵ـ یك قدم‌ماند ه بیك شهر ـ پول ژاپن ۶ـهوا در زیر آب ـ کارآگاه دنبال آن میگردد ۷ـ از حیوانات ـگل نومیدی ! ـ صدمترمربع۸ـ از اصطلاحات خیاطی و گلدوزی ـ کوهی که بسبب اتفاق مهمی که‌درآن افتاده معروف است ۹ ـ بادزکام ـ خوش‌آمد و تملق .

حل جدول شماره ۱۵۹۸

افقی :۱ـ سما ـمرجان ۲ـآیت ـ امین ۳ـ قسم ـ مسخ ۴ـ عر ـ کپه ۵ـرم ـ نیم ـمن ۶ـتشر ـشب ۷ـ سمن ـبتا ۸ـژاپن ـ ارل۹ـسهیلی ـجیغ.

عمودی :۱ـ صاق عروس ۲ـمیسره ـمژ۳ـ اتم‌ـنای۴ـ کنت ـ پل۵ـ ماه پیشانی ۶ـرم ـهمر ۷ـجیم ـباج۸ـ انس ـمشتری ۹ـ خانبالغ

تشکر و معرفی

از جناب آقای دکتر عزیزاله محمدی که بانهایت محبت واستادی عمل جراحی اینجانب را باموفقیت انجام داده‌اند بدینوسیله تشکرنموده واین پزشك حاذق وعالی قدر رابه هم‌میهنان عزیز معرفی مینمایم.

آ ـ۱۸۴۲۳ مصطفی ـملکی

متخصص نصب‌کاشی خارجی

شاه‌رضا اول گرگان مقابل برزن مغازه هور

آ ـ۱۸۴۳۷

باافتتاح حساب سود بخش در بانک سپه

آتیه فرزندان خودرا تامین و از جوائز آن برخوردار شوید

بانك سپه بمنظور تشویق دارندگان‌حسابهای سود بخش در سال جاری درحدود یکهزار جایزه

جمعا بمبلغ دومیلیون و پانصد هزار (۲۵۰۰۰۰۰) ریال

بطریق‌قرعه‌کشی بین دارندگان‌حسابهای‌سودبخش بشرح زیر تقسیم میکند :

یك جائزه ممتاز	۵۰۰۰۰۰	(پانصدهزار) ریال
۳ جائزه	۱۰۰۰۰۰	(یکصدهزار) ریالی
۲۵ جائزه	۱۰۰۰۰	(ده‌هزار)ریالی
۹۰۰ جائزه	۵۰۰ تا ۱۰۰۰۰	ریالی

کلیه حسابهای سودبخش که تاپایان شهریور سال جاری افتتاح شوند طبق مقررات بانك درقرعه‌کشی شرکت داده میشوند

اگر تابحال حساب‌سودبخش نداشته‌اید برای بازکردن آن فورا اقدام‌کنید

وعلاوه بر استفاده ازبهره قابل توجه

از جوائز آن نیز استفاده نمائید

باجه‌های حساب‌سودبخش درتمام روزصبح وعصراداری برای افتتاح حساب سودبخش باز میباشد

بانك سپه

آ ـ۲۰۳۷۴ ـ۱ـ

مسافرت به ژاپن

باهواپیماهای جت بی.او.اِ.سی

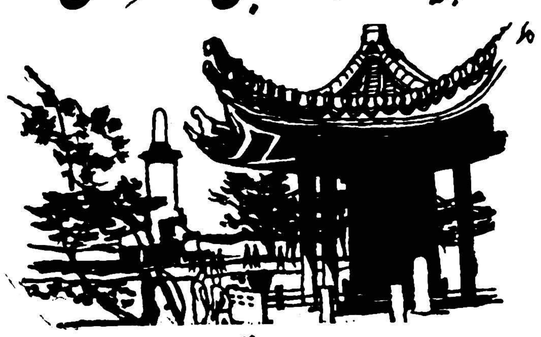

مستقیما از تهران

برای کسب اطلاعات وتهیه جا، از تهران بنمایندگی کل بی . او . ا . سی شرکت ایرتوك خیابان فردوسی شماره ۷۱ تلفن ۶۳۹۶۴ تا ۶۶ و در آبادان بشرکت فولر تلفن ۷۱۴۸۲ ویااسایر آژانسهای مسافری مجاز بی . او . ا . سی مراجعه فرمائید .

B·O·A·C

پیشرو جهانی درپرواز هواپیماهای جت

BRITISH OVERSEAS AIRWAYS CORPORATION

آ ـ۲۰۸۳۴

اطلاعات اقتصادی

فوائد یك برنامه جامع ملی

برنامه ریزی‌را چنین تعریف می کنند : مجاهدتی هشیارانه برای تغییر جریان اموروتاثیر در آینده و تحقق دادن هدفهای مطلوب. برنامه ریزی سابقه دراز دارد و امری‌نیست که بتازگی بدست اقتصادشناسان مغرب زمین خلق شده‌باشد . از قدیم‌الایام افراد بشر برای نیل ببعضی مقاصد و دفع بعضی مصائب و سوانح ، از پیش چاره‌جوئی میکردنداما فرقی‌که برنامه ریزی جدید با دوراندیشی های قدیم دارد این است که علم‌وفن، قدرت‌بشررا در پیش‌بینی حوادث‌و تغییر امور بدلخواه‌خود افزایش عظیم داده و مجهولات‌را کاسته و بخلاف گذشته که برنامه‌ریزی بیشتر جنبه دفاع‌و علاج واقعه قبل از وقوع داشت و فقط برای حفظ وضع موجود و نگهداری سطح همیشگی راحت و رفاه فردی و اجتماعی بود و بالنتیجه باندك راضی می شد و تا اندازه ای حالت رکودوسکون داشت برنامه ریزی‌جدید بمنظور افزایش سریع راحت و رفاه فردی و اجتماعی و پیش بردن جامعه تدابیری می اندیشد و بعبارت دیگرهمواره رو بترقی دارد .

چون تمام اجزاء جامعه امروزی بهم بسته و پیوسته است بطوری‌که تغییر هر جزئی در قسمت های دیگر تاثیر می‌کند و بقول پرفسور «چون‌رابینسن» فروش یك جفت کفش در شهر نیویورك‌بالمآل در تولید لوکوموتیو در «دترویت» موثر می گردد برنامه مخصوص‌عمران و رشد اقتصادی واصلاح اجتماعی باید جامع‌الجهات باشد . بزبان‌دیگر پیشرفت همه اجزاء جامعه و اقتصاد آن را در نظر گیرد و شامل شود چنین‌برنامه ای همه منابع ونیروهای ملی رابرای‌نیل بهدف عالی که بالارفتن دائمی سطح زندگی جمعیت روزافزون مملکت است بکار و حرکت می آورد و هدایت می کند .

امروزه اکثریت عظیم جمعیت ایران معاشی بسیار محدود دارند و با «بخورو نمیری» زندگی می کنند برنامه جامع ملی اجازه میدهد که برای ترفیه حال این انبوه مردم چاره‌جوئی شود . چنین برنامه ای دولت را در قلب ملت جا میدهد و اشخاص توانگررا بفداکاری و ایثار مال برای تامین رفاه اکثریت خلق‌و بالمال برای تامین ثبات آینده زندگی خویش آماده می‌کند .برنامه جامع ملی بهترین طریق‌پیش‌بردن‌جامعه‌ای در عین حفظ آزادی های اساسی فردی است .وقتی زندگی اکثریت‌مردم بهبود یابد و آزادی اقتصادی ایشان افزون شود آزادی و استقلال فکری واجتماعی‌ایشان و ثبات و استقلال سیاسی جامعه هم تضمین خواهد گردید .برنامه مزبور مانع اتلاف مال در هوسها و تقاضا های نامعقول و انحصار منافع‌و مزایای حیات بجمعی محدود خواهد بود و بهترین‌راه برای توزیع‌عادلانه تر ثروت‌ها خواهد شد و باین ترتیب قشر های متحجر اجتماعی و طبقاتی را شکسته ونیروهای‌خلاقه را برای کمك بترقی و تعالی مملکت آزاد خواهد کرد . رشد سریع جوانان و شرکت فعالانه‌تر ایشان را در خدمات ضامن خواهد شد . میان شهر و ده روابط بهتر و تعادل صحیح‌تری برقرار خواهد کرد و بالجمله با استفاده از تما م‌انرژی ها و امکانات ، عفریت فقر و جهل و بیماری را خواهد کوفت و پروبال فرشته سعادت را در محیط آزادی و سرفرازی برسر تمام ملت سایه گستر خواهد کرد .

دکتر خداداد فرمانفرمائیان

درزمینه دادن اعتبار برای واردات
بانکهای خصوصی از سیاست بانکملی پیروی میکنند

بانکهای خصوصی برای تعیین نماینده خود درشورای پول و اعتبار یك جلسه عمومی تشکیل میدهند

مدیران بانکهای خصوصی‌برای تعیین نماینده خود در شورای پول واعتبار بزودی جلسه‌ای تشکیل خواهند داد.

آنها درگذشته هم جلساتی‌برای تعیین نماینده خود تشکیل داده‌اند ولی نتوانسته‌اند روی شخصی معین نوافق نمایند.

مدیران بانك هـای خصوصی امیدوارند که بتوانند‌در جلسه‌آینده نماینده خودرامعین وبه‌بانك‌مرکزی معرفی کنند.

امروز مدیر یکی از بانك های خصوصی به‌خبرنگار ماگفت تمام بانکهای خصوصی‌از سیاست‌اعتباری بانکملی در خصوصی عدم کمك به واردات پیروی خواهند کرد.

این شخص اظهار امیدواری کرد که باتشکیل شورای پول و اعتبار مسائلی که سبب ترقی نرخ بهره دربازار شده است حل شده ونرخ بهره تقلیل یابد.

وی درپایان اظهار داشت که بر خلاف شایعات بانکهای خصوصی تصمیم ندارند که‌بصورت یك‌یاچند بانك درآیند بلکه آنها درصورت احتیاج باعتبارات بیشتر از طـریق انتشار وفروش سهام بیشتر اقدام خواهند کرد.

طی ماه‌گذشته :

٤٥ شرکت جدید تشکیل شد

۷۰ علامت جدید صنعتی وبازرگانی به‌ثبت رسید

نوزده شرکت طی یك ماه گذشته بعلل مختلف منحل‌شد

اداره ثبت شرکتها طی‌ماه گذشته بابت حق‌الثبت بیش ازیك میلیون ودویست ونود هزار ریال درآمد داشت

امروز آقای مهدی نراقی رئیس اداره ثبت شرکت ها و علائم‌تجارتی و اختراعات به خبرنگار ما گفت: در یکماهه گذشته چهل و پنـج شرکت داخلی به ثبت رسیده که بیست و دو شرکت با مسئولیت محدود و یازده شرکت سهامی ودو شرکت تضامنی و چهار شرکت نسبی بوده است ازاین عده شرکت سه شرکت برای استخراج و بهره‌برداری معادن دوازده شرکت برای امور واردات و صادرات و نوزده شرکت برای امور ساختمانی و مقاطعه کاری مربوط بساختمان و پنج شرکت برای تولید مصـالح ساختمانی و پنج شرکت برای تهیه و تولید محصولات غذائی تشکیـل یافته است بنابر این در این ماه شرکت های ساختمانی از لحاظ تعداد در راس شرکت های جدیدالتاسیس بوده است .

بزرگترین شرکت‌از لحاظ سرمایه شرکت سهامی بانك رفاه کارگران با سرمایه چهار صد میلیون ریال و کوچکترین آنها شرکت مهندسی تولیدات با مسئولیت محدود بـا سرمایه یکصد هزار ریال بوده است

نوزده شرکت برچیده شده

در ماه گذشته نوزده شرکت که ده شرکت با مسئولیت محدود و پنج شرکت سهامی‌ویك‌شرکت تضامنی و سه شرکت نسبی بوده بعلـت انقضاء مدت و یا تصمیم مجمـع عمومی و یاعدم انجام مقصود منحل گردیده

در آمد این اداره در مرداد مـاه بابت حق الثبت شرکت های‌تجارتی و علائم بازرگانی و اختراعات و موسسات و تشکیلات غیر تجاری و پلمب دفاتر بازرگانان یکمیلیون و دویست و نود و سه هزار و ششصد و هفتاد و دو ریال بوده‌است

ثبت علائم بازرگانی و صنعتی

آقای نراقی افزود در قسمت ثـبت علائم صنعتی و بازرگانی در مـاه مزبور یکصد و پنجاه تقاضای‌ثبت از ایران و کشور های خارج واصل شده است که شصت و چهارعلامت متعلق بایران و بقیه‌متعلق بمتقاضیان خارجی از کشور های امریکا ـ آلمان ـ انگلستان ـ سویس ـ ایتالیا ـ ژاپن ـ فرانسه ـ چکوسلواکی هلند ـ سوئد ـ اسکاتلند بوده است که از این مقدار هفتاد علامت ثبت شد و سی و چهار علامت‌ثبت شده سابق تمدید گردیده و نه علامت انتقال داده شد .

ثبت اختراعات

در قسمت اختراعات سی و دو فقره تقاضای ثبت از ایران و کشور های امریکا ـ ایتالیا ـ آلمان ـ اسپانیا ـ هلند ـ پاناما ـ فرانسه رسید وجمعا در این ماه بیست و یك اختراع به ثبت رسید و دو اختراع انتقال داده شد . در قسمت موسسات غیر تجارتی یك موسسه جدید بنـام موسسه ملی دانشگاه به ثبت رسید

در ماه گذشته نهصد و شصت و هفت دفتر تجارتی‌ازطرف بازرگانان و شرکت های تجارتی برای شماره گذاری و پلمب باداره ثبت‌شرکت ها رسید که هفتصد و پنجاه و چهار جلد آن دفتر روزنامه و دویست و یك جلد دفتر کل و چهار جلد دفتر دارائی بود .

ببانکها توصیه میشود اعتباراتشان را محدود کنند

پرداخت اعتبارات کوتاه مدت‌صنعتی ممکن‌است بعهده بانکهای خصوصی گذاشته شود

اولین توصیه شورای پول‌واعتبار به‌بانکها این خواهدبود که‌اعتبارات خودرا محدود سازند.

شورای پول واعتبار که مقدمات تشکیل آن فراهم شده به بانکها پیشنهاد میکند درصورت تمایـل برای بکار انداختن اعتبارات خود بابانك ملی در دادن اعتبارات‌تولیدی همکاری نمایند.

مقامی که این خبر را به‌خبرنگار ماداد گفت بعقیده من بانکهای خصوصی مسلما بابانك ملی در این مورد همکاری خواهند کرد . چه این تنهاراهی است که می‌تواند وضع اعتبارات را تنظیم وبرگشت مرتب آنها را به بانك اعتبار دهنده تضمین نماید.

بانکهای خصوصی اگر بخواهند سودی عاید خویش سازندوپیشرفت کنند باید در محیطی فعالیت نمایند که آینده آن روشن باشد وتامین یك چنین آینده‌ای‌فقط ازاین‌طریق امکان دارد.

بانکهای خصوصی اگر بخواهند اعتبارات تجاری کوتاه مدت میدهند وممکن است بعدها بانك‌ملی دادن اعتبارات کوتاه مدت‌صنعتی حد اکثر تایکسال رابعهده‌آنهابگذارد. البته‌در این صورت همکاری بانك ملـی و بانکهای خصوصی چه از طریق اعتباراتی که بانك ملی به بانـك های خصوصی میدهند وچه ازطریق مبادله اطلاعات لازم بیشتر خواهد شد.

بهای ارز در بازار آزاد

بهای ارز دربازار آزاد طی‌دو روزه گذشته چندان تغییری‌نداشت مظنه ارزدربازار آزاد تاآخر وقت دیروز بشرح‌زیر بود .

دلار نقد ۸۳ ریال حواله تلگرافی ۸۱ ریال پستی ۵ر۸۰ ریال

پوندنقد ۲۳۰ ریال حواله تلگرافی ۲۲۷ ریال پستی ۵ر۸۰ ریال

مارك نقد ۵ر۱۹ ریال حواله ۲۵ر۱۹ ریال فرانك فرانسه نقد ۱۷ریال حواله ۸ر۱۶ ریال فرانك سویس نقد ۱۹ ریال حواله ۹۰ر۱۸ ریال لیرایتالیائی نقد ۱۳۰ ریال حواله ۱۲۹ ریال لیره ترك اسکناس‌بزرك ۶۰ر۶ ریال حواله ۱۰ر۷ ریال روپیه پاکستان۱۱ریال‌روپیه‌هندوستان ۵ر۱۱ریال .

بهای مسکوك

مسکوك دربازار آزاد باوجود کاهش قیمت بعضی ازسکه‌ها خوب رضایت بخش است نرخ مسکوك دربازار تاآخر وقت دیروز بشرح زیر بود .

پهلوی ۶۹۵ ریال نیم پهلوی ۳۵۵ ریال ربع‌پهلوی ۱۸۲ریال ژرژقدیم ۷۵۰ ریال ژرژ جدید ۵۶۰ ریال لیره عثمانی قدیم ۶۳۰ریال لیره عثمانی جدید ۴۹۰ریال بیست دلاری ۳۱۰۰ ریال دلار مکزیکی ۳۶۰۰ ریال ۱۵ مثنائی ۱۴۰۰ ریال ده‌مثنائی۱۰۳۰ ریال‌۵مثنائی ۴۱۰ریال شمش طلا مثقالی ۴۲۱ ریال نقره‌قدیم ۱۰۲ ریال نقره جدید ۵ر۲۲ریال .

مزایده و مناقصه

*اداره مخابرات‌ارتش‌خرید دویست وپنجاه کیلومتر سیم صحرائی برنك سبز و سرخ تا ۲۰ر۸ر۱۳۳۹

*نهروی هوائی شاهنشاهی خرید تعدادی ماشین آلات رختشوئی وخشك کنی وماشین مخصوص اطوملافه و لباس با دیك بخار تا ۳۰ر۶ر۱۳۳۹

*راه آهن‌دولتی ایران خرید ۴۵۰۰ کیلو سر بیچ تا ۷ر۶ر۱۳۳۹

*شرکت سهامی کارخانجات قند ایران خرید ۶۱ قلم میخ پـرچ تـا ۱۲ر۶ر۱۳۳۹

*شهرداری تهران فروش یك‌قطعه زمین بمساحت ۱۰۸ متر مربع واقع در خیابان رباط‌کریم تا ۷ر۶ر۱۳۳۹

*اداره راه استان تهران مقداری اثاثیه فرسوده را در ۱۵ر۶ر۱۳۳۹ حراج میکند .

تشکیل شرکت‌های جدید

یك شرکت منحل شد

* شرکت ساختمانی سرمو با مسئولیت محدود برای انجام امور بازرگانی وحق‌العمل کاری و ساختمانی اسفالتو راه‌سازی با سرمایه یك میلیون وپانصد هزار ریال بمدیریت‌آقایان‌تورج سریری‌و یوسف صمدانی و منوچهر موتمنی تشکیل شد .

*شرکت تضامنی تجارتخانه حاج محمد حسین‌اخوان و اولاده با سرمایه دویست و سی وسه هزار و دویست ریال برای امور بازرگانی بمدیریت آقایان ملك منصور اخوان و آفاق ملك اخوان تاسیس گردید.

* شرکت نسبی ساختمانی اکبراوژند و شرکاء برای امور ساختمانی و مقاطعه کاری وراه سازی و اسفالت با سرمایه سه میلیون ریال بمدیریت آقـای اکبر اوژند تشکیل شد .

*شرکت آسفا با مسئولیت محدود منحل شد و آقای محمد ناصر کاردار بسمت مدیر تصفیه آن تعیین گردید .

*شرکت سینما میامی‌شرق برای تاسیس استودیوو نمایش فیلم سینمائی و واردات کلیه اجناس مربوط به‌سینما باسرمایه سه‌میلیون ریال بمدیریت آقای محمد مهدی صادقی وبانوانیسه محمودیان تاسیس گردید .

*شرکت هامر با مسئولیت محدود برای انجام کارهای‌فلزی وتولیدی باسرمایه سه‌میلیون و هفتصدوپنجاه‌هزارریال بمدیریت احمد خالقی قزوینی تشکیل‌شد.

*شرکت سهامی ابداع‌برای انجام کلیه امور فنی از قبیل شوفاژو تهویه ونصب ماشین ـ آلات و کارخانجات و نصب تاسیسات الکتریکی و اخذ نمایندگی از منابع داخلی و خارجی باسرمایه دومیلیون ریال بمدیریت آقایان ضیاءالله‌همتی هروی وجواد لاجوردی خوش تشکیل گردید .

بازار در انتظار گشایش پولی

محدودیت اعتبارات روی پرداختهای تجار ووضع عمومی بازار اثر گذاشته است

بافرارسیدن پائیز معاملات در بازار رویهمرفته وضع رضایت‌بخشی دارد درحالیکه بازار بـا مشکلاتی نظیر کم‌پولی وتزلزل بعضی‌از تجار وارد فعالیت پائیزی شد.

رکود تابستان واواخر بهاردوران مضیقه بازار درسال جاری محسوب میشود زیرا کم پولی که درنتیجه محدودیت اعتبارات بانکی به وجود آمده یکی از مشکلات بازار محسوب می‌گـردد . نتایج این محدودیت هنوز روی پرداخت های تجار ووضع عمومی بازار دیـده میشود . سیاست محدودیت اعتباری برای واردات که از طرف بانـك ملی اتخاذ شد وسایر بانکها نیز کم‌وبیش از آن تبعیت کردند تا این‌اواخر که فصل واردات بزرك بود نتایج خودرا نشان داد از این پس کمك اعتباری بانك هابرای صادرات‌بایدتاثیرخودرادربازارنشان دهد زیرافعالیت برای‌صدور کالاهای صادراتی که مهمترین ارقام آن مربوط به خشکبار وپنبه و فـرش ونظائر آنست از ماه آینده بشدت شروع‌خواهد شد.

بانك ملی موقع اتخاذ سیاست اعتباری جدید اعلام داشت کـه اعتبارات موجود را از بازار قطع‌نمی کند بلکه آن قسمت که مربوط بواردات‌است به صادرات منتقـل خواهد شد و یادر حقیقت پول در دست تجار وبازار کم نخواهد شد اگر این ادعا حقیقت داشته باشد باید منتظر بود که باشروع کـار صادرات گشایش‌مالی دربازاربوجود آید دربازار هم این انتظار وجـود دارد.

درمحافل بازرگانی میگویند در مورد صادرات بیك نکته باید توجه داشت وآن اینست که با لغو قرار داد بازرگانی ایران وآمریکاولغو شرایط کاملةالوداد مقداری‌از کالا های صادراتی ایران که ازتخفیف گمرکی بهره‌مند میشدند از این پس نمیتوانند از آن استفاده کنند در نتیجه قیمت کالاهائی از قبیل فرش در بعضی بازارهای جهان افزایش خواهد یافت دراین صورت برای اینکه کالاهای صادراتی‌وضع سابق خودرا حفظ کنند و حتی میزان صادرات افزایش پیدا کند بطور قطع به صادرات و صادر کنندگان باید کمك شود.

بانکملی تغییرات کرایه مسکن را بررسی میکند

بطوریکه خبرنگار ما اطلاع میدهد بانك ملی شروع به تهیه شاخص کرایه مسکن و تغییرات آن نموده است و نتایج آمار گیری مربوط به ترقی یا تنزل کرایه مسکن درپایان این‌ماه معلوم خواهدشد

شاخص کرایه مسکن هر سه ماه تهیه میشود و برای تهیه آن آخرین تغییرات کرایه مسکن هفت شهر عمده تهران ـ تبریز ـ اصفهان ـ رشت ـ همدان ـ کرمانشاه و مشهد گرفته و با استفاده از ضرایب مخصوص شاخص آن تعیین میشود .

آخر رقم موجود که نمودار هزینه مسکن در ایران است مربوط به ماه خرداد میباشد این رقم برابر ۳۷۱۷ (۱۰۰ ـ ۱۳۱۵) میباشد که نسبت به اسفند ماه سال ۱۳۳۸ ۴ر۱ در صد ترقی داشته است .

پیش بینی شده که شاخص جدید نیز نسبت به ماه خرداد ترقی نشان خواهد داد .

روش جدید

بقیه ازصفحه ٦

ایالات متحده را در تجدید نظر کلی در روابط سیاسی و اقتصادی خود با کشور هائی که در جنوب«ریوبرو» قرار دارند دوچار شك و تردیدکرده است .

بهر حال شتابزدگی زیادی که هیئت نمایندگی امریکا در انتشار یادداشت‌خود درباره«رژیم کمونیستی» فیدل‌کاسترو در سان‌خوزه نشان داد هدفهای حقیقی امریکا را نشان می دهد .

کوشش امریکا برای محکوم کردن رژیمی که در میان توده مردم‌امریکای جنوبی محبوبیت دارد و مجزا کردن آن از «جمهوری های برادر»ممکن‌است روزی اثر روشن امریکارا در برابر یکی از آخرین دیکتاتور های‌نیمکره جنوبی خنثی کند (لوموند)

ورودو خروج کشتی ها

*کشتیهای تجارتی آلمانی شوانك و «فارستیان» روز جمعه گذشته وارد بو شهر شدند .

*کشتی های تجارتی آلمان اهرن فلس و«شوانك» روزجمعه از بوشهر خارج شدند .

آشنا
تبلیغات وانتشارات
تلفن. ٤٤٦٨٨

بهلر

قیچی الکتریکی ترمف
ثابت ومتحرك برای برش سریع انواع ورق
فولاد ـ آهن ـ فیبر وغیره بضخامت تا ۴½ میلیمتر
منحصراً در شرکت سهامی خشکه وفولاد تهران
خیابان خیام ساختمان بهلر تلفن ۳ ـ ۳۰۴۵۷۱

BÖHLER

آ ـ ۲۰۸۹٦

فیلیپس پترولیوم کمپانی

مقیم بارتلسویل ـ ایالت اوکلاهما درامریکاصاحب اختراع‌راجع به « اصلاحات مربوط به دوره کاربن و طریقه تهیه آن » که‌درایران‌تحت شماره ۱۷۸۰ به‌ثبت رسیده‌است اجازه بهره‌برداری ازآن راعرضه‌مینماید. برای کسب اطلاع بیشتر بدفتر وکالت رفائیل آقابابیان خیابان نادری ـ کوچه نوبهار مراجعه شود .

آ ـ ۲۰۸٦۸

عطاءالله خان اوزائی ـ دورانی

مقیم اشتوتگارت ـ ایالت آرکانزاس در آمریکا صاحب اختراع راجع‌به « اصلاحات مربوط‌به برنج زودپز و طریقه تهیه آن » که درایران تحت‌شماره ۲۲٦۳ به‌ثبت رسیده‌است اجازه بهره‌برداری ازآن راعرضه مینماید. برای کسب اطلاع بیشتر بدفتر وکالت رفائیل آقابابیان خیابان نادری ـ کوچه نوبهار مراجعه شود.

آگهی دعوت مجمع عمومی

مجمع عمومی شرکت سهامی آبیاری نائین در تاریخ پنجشنبه‌سی‌و یکم شهریور ماه۱۳۳۹ ساعت ۸صبح در تهران دفتر شرکت واقع در بنگاه مستقل آبیاری تشکیل میشود از دارندگان سهام ویا نمایندگان تام‌الاختیار صاحبان سهام بدینوسیله دعوت بعمل می‌آید که در جلسه حضور بهمرسانند.

دستور جلسه :

۱ـ انتخاب یکنفر بازرس

۲ ـ انتخاب یکنفر عضو علی‌البدل هیئت مدیره .

آ ـ ۱۸۳۹۷ شرکت سهامی آبیاری نائین

آگهی دعوت مجمع عمومی عادی

بدینوسیله از عموم صاحبان سهام شرکت سهامی یخچال واجاق سازی ایران دعوت میشود که‌در جلسه مجمع عمومی عادی شرکت‌که بطور فوق العاده ساعت ٦ بعداز ظهر روز چهار شنبه ۲۳ شهریور ماه۳۹ در محل شرکت تشکیل میشود حضور بهمرسانند.

دستور جلسه :

۱ـ انتخاب هیت مدیره

۲ـ اطلاع‌و موافقت باانتقال قسمتی از سهام شرکاء

شرکت سهامی یخچال واجاق سازی ایران

آگهی شرکت سهامی عمران پیشوا

بدینوسیله از کلیه صاحبان سهام شرکت سهامی عمران‌پیشوا برای شرکت در مجمع عمومی عادی سالیانه که در ساعت ۳بعدازظهر روز جمعه هیجدهم شهریور ماه ۳۹ در محل شرکت واقع در امامزاده جعفر ورامین (پیشوا) تشکیل میشود دعوت بعمل می‌آید ورود بمجمع منوط بداشتن کارت ورودی‌است و دفتر شرکت از٦ شهریور ماه ۳۹ باستثناء ایام‌تعطیل در ساعات اداری برای توزیع کارت ورودی بصاحبان سهام درمقابل ارائه برگهای سهام آماده است.

دستور جلسه :

۱ـ استماع گزارش هیئت مدیره و بازرس

۲ـ انتخاب بازرسان

۳ـ تصویب تقسیم سودسال ۱۳۳۸

آ ـ ۱۸٤۳۹ شرکت سهامی‌عمران پیشوا

آگهی تاسیس شرکت مشاور وساختمانی‌مهندسین‌غرب

نظر بماده ۱۹۷ قانون تجارت و ماده ٦ آئین‌نامه همان قانون‌خلاصه شرکتنامه واساسنامه شرکت مشاور و ساختمانی مهندسین غرب با مسئولیت محدود که‌در تاریخ بیستو نهم مردادماه ۳۹تحت شماره ۷٤٥٤ دراین‌اداره بثبت رسیده برای اطلاع عموم آگهی میشود.

۱ـ نام و نوع شرکت : شرکت مشاور و ساختمانی مهندسین غرب بامسئولیت محدود .

۲ـ موضوع شرکت : اجرای کلیه امور ساختمانی اعم‌از آبیاری ـ سدسازی ـ پل‌سازی ـ شهر سازی ـ حفر تونل ـ رامو اسفالت ـ لوله کشی وایجاد کارخانه مصالح ساختمانی .

۳ـ مدت شرکت از تاریخ بیستم مرداد ماه۱۳۳۹ بمدت نامحدود.

٤ـ مرکز اصلی شرکت ـ خیابان شمیران نرسیده بباغ صبا ساختمان بنی هاشمی شماره ٦٥۳

٥ـ سرمایه شرکت مبلغ‌سه میلیون ریال .

٦ـ مدیران شرکت و حدود اختیارات آنها آقایان مهندسین نصرت‌اله احدپور ودکتر غلامحسین خاکپور و دکتر اسمعیل هاشمی‌نژاد اعضاء هیئت مدیره شرکت میباشند که آقای مهندس نصرت‌اله احدپور بمدیریت عامل انتخاب و حق‌امضاء با مدیرعامل باتفاق یکی از اعضاء هیئت مدیره متفقا خواهد بود.

۷ـ انحلال شرکت مطابق ماده ۱۱٤ قانون تجارت خواهد بود.

رئیس اداره ثبت شرکتها وعلائم تجارتی واختراعات ـ مهدی نراقی

آ ـ ۱۸٤٥٥

آگهی دعوت مجمع عمومی فوق‌العاده

بدینوسیله از عموم صاحبان سهام شرکت سهامی یخچال واجاق سازی ایران دعوت میشود در جلسه مجمع عمومی فوق‌العاده شرکت که ساعت پنج‌بعداز ظهر روز چهارشنبه بیستو سوم شهریور ماه ۳۹ درمحل شرکت تشکیل میشود حضور بهمرسانند.

دستور جلسه :

تغییر بعضی مواد اساسنامه

شرکت سهامی یخچال واجاق سازی ایران

آ ـ ۱۸۳٥٥

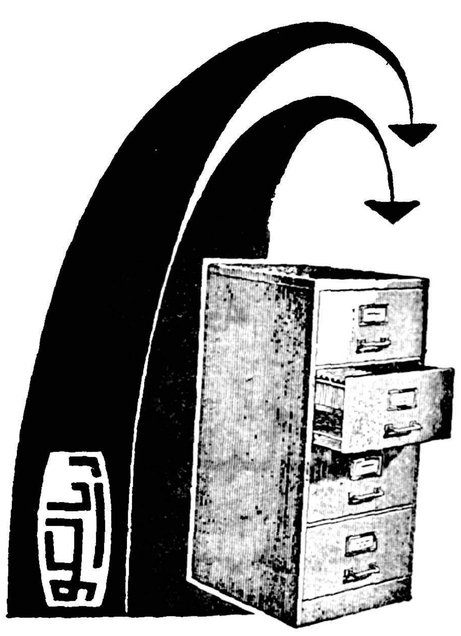

بروندهها و اوراق و اسناد تجارتخانه هاو بانکها، شرکتها،ادارات دولتی‌و ملی همه‌در فایلین کابینت ها وقفسه‌های بایگانی ریالکو ضبط میشود فعلا هم برای محل کار خود، از محصولات ریالکو استفاده کنید.
نمایشگاه میدان کاخ تخت جمشید

عبور از پنج قاره

نوشته: مهدی ملك صادقی

سردفتر اسنادرسمی قم

دادگاه صلح زناشوئی

طلاق باید جنبه قضائی داشته باشد وزوجین قبل ازآنکه برای اجرای مراسم طلاق دردفاتر رسمی حضور یابند بدادگاه مراجعه کنند

چرا طلاق زیاد است ؟!

طلاق یك پدیده اجتماعی است که مانند سایر پدیده ها دارای‌علت وانگیزه است و برای از بین‌بردن هر معلول لزوما باید از بروز علت آن جلوگیری کرد و یا باشکال دیگر دربرابر اثر آن دفاع کرد.

برای این منظور لازم است که در هر مورد انگیزه های خاص که موجب اختلال وضع‌خانواده گردیده مورد مطالعه قرار گیرد و نوع آن تشخیص گردد چه بسا مسائلی ممکن است اتفاق بیافتد که در حال عادی موجب بروز اختلافات گردیده ونظم یك زندگی را در هم ریزد ولی با بررسی دقیق آن مساله و شکافتن‌آن‌وتذکرتوابع ولوازم ناراحتی بخش آن بطرفین امکان‌رفع‌اختلاف بیشتر گردد .

من برای رفع اختلاف زناشوئی‌و خانوادگی بوسائلی از قبیل پند و اندرز وتوجه دادن‌زوجین‌به‌مشکلات بعداز طلاق وغیره متوسل می‌گردم و معمولا زوجین با توجه بمذاکرات و نصایح و اندرز های بی شائبه تحت تاثیر قوای عقلانی خود که در اثر هیجانات زودگذر روحی از آن خارج شده‌بودند قرار گرفته وبخود می‌آمدند بدیهی است صرف وقت وگذشت‌ازمادیات هم بی اثر نبوده بنابر این بنظر میرسد که اگر در مرحله اول متصدیان دفاتر طلاق دراین‌موضوع نظر مادی نداشته وواقعا برای‌پیوند مجدد پیمان مست شده ای تلاش عاقلانه کنند قطعا نتایج مطلوبه از آن بدست خواهد آمد برای‌تحقیق این آرزوی‌بشری و انسانی پیشنهاد میکنم که در صورت بروز اختلاف در خانواده‌که طرفین راوادار‌بتفریق وجدائی میکند لازم است **قانونا مرجعی‌بعنوان(دادگاه‌صلح‌زناشوئی) یا (محکمه سازش) مرکب از ۳ نفر از اشخاص با تجربه وبی نظر و دانشمند موجود باشد که لزوما زوجین و طرفین دعوی به آن دادگاه مراجعه و موضوع را طرح کنند و جلساتی که درحضورزوجین در این دادگاه تشکیل میگردد حاوی مذاکراتی برای پیدا نمودن علل و موجبات این جدائی وپیشنهاد های مفید و تذکرات لازم بطرفین استواین‌دادگاه میتواند باینترتیب قسمت زیادی از طغیانهای روحی وعصبانیتهائی که آنا موجب‌جدائی گردیده فرو نشانده و مشکلات را حل و فصل کند** مساله عمده این است که گاهی تلاش این دادگاه نیز نتیجه بخش نبوده و نظر آن بر عدم‌امکان‌توافق‌وبقاءرشته‌زوجیت‌تعلق میگیرد که در این صورت گواهی دائر بر عدم امکان بقاء زناشوئی و جواز طلاق صادر میگردد که‌دفاتر رسمی طلاق در این صورت میتوانند طلاق راانجام داده و ثبت کنند

خلاصه آنکه برای طلاق لازم‌است اولا بمراجع مذکور مراجعه شودو بدوا نمیتوانند زوجین بدفاتر رسمی برای اجراء و ثبت طلاق مراجعه کنند ثانیا طلاق در دفاتر رسمی‌در صورتی به ثبت برسد که گواهی عدم‌امکان توافق از مرجع رسمی صادر گردیده باشد و با این‌ترتیب قسمت عمده ای ازاختلافات‌بامداخله عقلانی سه نفر حکم از بین میرود این روش تقریبا با طریقی که‌قرآن مجید پیشنهاد فرموده مطابق است (فان‌خفتم شقاق‌بینهما فابعثو حکما من اهله و حکما من اهلها)

ثانیا وزارت دادگستری باید تصدی دفاتر طلاق را به اشخاصی واگذار نماید که وسیله ارتزاق و تامین معاش آنها نباشد .

ثالثا کلیه دفاتر طلاق ملغی و مجددا دفاتر طلاق باشخاص‌صالح‌و مجرب و کار آزموده سپرده شود که با تشکیلات وسازمان نوین‌عمل نمایند .

رابعا د رمورد اجرای صیغه طلاق وحضور عدلین توجه بیشتری شود.

خامسا از هر واقعه طلاقی مبلغ دویست ریال جهت هزینه های لازمه اخذ شود بدیهی است در صورتی که پیشنهاد های اینجانب مورد موافقت قرار گیرد طرز عمل‌وروش سازمان نوین‌رامعروض میدارم .

نوشته : ژوزف کسل

الکلیسم ـ چیست . ۳

دیروز امروز

انجمن معتادین بی‌نام

بعد از این گفتگوی سرگرم کننده هوس کردم سفری‌به‌نیویورك بکنم ووضع معتادان را از نزدیك ببینم بخصوص اسم «معتادان بی‌نام» حواس مرا بخود جلب کرده بود منتهی دنبال کلیدی میگشتم که در بسته این کاخ عاج را با آن باز کنم .

بدیهی است که راهنمائی های دوست من بسیار جالب و معقول‌بود بااینهمه نمیتوانست کلید در های بسته «معتادان بی نام» را بدست‌من بدهد .

آه چقدر ناز کشیدم ، چقدر التماس کردم ، چقدر پرروئی‌بخرج دادم تابالاخره توانستم بدرون‌انجمن نفوذ کنم .

درمیان معتادان افراد سرشناس، رجال ، معاریف ، روزنامه نگاران، نویسندگان معروفی وجود داشتند که‌نمیخواستند کسی از زندگی خصوصیشان اطلاع پیدا کند با اینحال همانطوریکه گفتم یکی از دوستانم درپاریس بمن‌راهنمائی های لازم راکرده بود، ایندوست گرامی من در روزهای بحرانی سال ۱۹۴۳ بامن در خدمت نظام‌بود و باسپاهیان آلمانی می‌جنگید ،بله‌باراهنمائی‌های دقیق‌اوبود که‌من‌فهمیدم نویسنده‌ای بسیارسر شناس در انجمن«معتادان بی نام» مشغول معالجه است ،من این نویسنده را میشناختم ، مقالات او را خوانده بودم و بنفوذنوشته‌های او در تنظیم سیاست خارجی‌آمریکا اهمیت میدادم ومیدانستم که‌رادیو و تلویزیون نیز از او در تهیه مطالب وبرنامه های جالبشان کمك‌میگیرند باتعجب از دوستم‌پرسیدم .

ـبله چرا تعجب کردید ؟

وبلافاصله بطرف تلفن دوید و اما من نگذاشتم زیرا دلم نمی‌خواست جون ایکس‌راتحت‌بازرسی ناتمام قرار بدهم .

عالیترین‌شعر. اسکیموها که ماه‌گذشته برنده جایزه اسکیموئی گردید

تابستان است و بازار اسکیمویا (بستنی اسکیمو)درسراسر دنیا رواج فراوان دارد .ولی کمتر کسی میداند‌اسکیمو ها این ملت عقب مانده یخ‌نشین که‌خانه‌وکلبه شان هم‌ازقطعات یخ و برف ساخته‌میشود اهل شعر و ترانه هستند و شعرای متعددی دارند وهرسال در اواخر تیرماه ، شعرای اسکیمو یك‌مسابقه شعری بسیار تماشائی ترتیب‌میدهند که‌هم‌بهترین‌شاعرشان‌جایزه‌میگیرد وهم ملت بارقصهای طولانی ،دلی از عزا درمی‌آورند .

جایزه بهترین شاعر یکی دوتا سك ومقداری اسباب شکار است.

البته مضمون اشعار اسکیموها انعکاس افکار واحساسات‌بدوی‌ساده آنهااست اما همان سادگی (دراین دنیای پرتکلف) خودش یك لطفو جذابیت خاص دارد که بخواندنش میارزد .عالیترین شعر اسکیمو ها که‌امسال برنده جایزه‌شدترجمه‌اش این است :

عزیزم .چشمان تو بانگاه روشن پرقدرتش ،مانند آفتاب گرمی و حرارت و زندگی می‌بخشد .

ایگلوی وحشتناك من (ایگلو ، همان کلبه‌های یخی اسکیموهاست که محل سکونت آنهااست)بامقدم تو یك پارچه روشنی و تابندگی میگردد .

اگر حیوانات دریا حتی‌نهنگهای مخوف ،اگر میدانستندتوسوارقایق روی آب عبور میکنی ، مشتاقانه شکارهارا میراندند و جلوتیرمن و تومی‌آوردند .

اوقاتی که من دراین دشتهای پربرف و یادرسایگلوی سرد و تاریك خودم دورازتوبسر میبرم ، مرك‌است . بیا واین مرده‌رازنده کن. کودکانی که از پیوند من وتوبوجود می‌آیند مسلما شجاعترین افراد قبیله خواهند بود .

توومن ،ای ـ روکسان ـ زیبا وقتی سرمستانه ، روی یخ‌ها وبرف

همه چیز از همه جا

ها، درآغوش یکدیگر ازهمه چیز بی‌خبر میشویم‌حتما ارواح‌پدران‌ماهم از خرسندی سرمست‌خواهند گردید

بیاو از خرسند ساختن ارواح نیاکان‌ما ـ که‌خداوندان ماهستند ـ دریغ‌نداشته باش :

ملاحظه کنید این اشعار ساده‌و بدوی چه لطف و جذابیتی دارد که فقط تجلی یك قلب مشتاق‌بی‌تکلف است و بهمین جهت بردل می‌نشیند

بریژیت باردو سخت خشمگین است:
جوانان فرانسوی اخیرا بشدت برای او مزاحمت ایجادکرده‌اند

ب.ب خشمگین است

جوانان فرانسوی بریژیت باردو را راحت نمیگذارند

همانطور که قبلا اطلاع دادیم چند روز قبل عده ای از ژیگولوهای پاریس اتومبیل شخصی بریژیت باردو را سرقت کردند . گربه وحشی فرانسه که از این عمل سخت بر آشفته بود از پلیس‌فرانسه استمداد طلبید و سرانجام معلوم‌شد که جوانان پاریس‌با اتومبیل‌شخصی بریژیت باردو به پیك نیك رفته‌اند. اخیرا جوانان فرانسوی بدنبال انتشار یادداشت های دالن کاره منشی مخصوص بریژیت باردوسخت کینه گربه وحشی فرانسه را در دل گرفته‌اند و لحظه ای از مزاحمت وی دست بر نمی دارند . دالن کاره در یاد داشت های خود که درجراید فرانسه منتشر شده می نویسد :

«بریژیت باردو نسبت بجوانان سخت نفرت دارد و معتقد است دختران فرانسوی باید شوهران خودرا از بین مردان مسن انتخاب کنند . دالن کاره می افزاید «گربه وحشی فرانسه از اینکه سن شوهرش ژاك شاریه کمتر از ۲۵ سال می باشد ناراحت بوده و علت عمده اختلافات آنها همین موضوع است . »

پس‌از انتشار خاطرا ت‌دالن کاره خصومت بین جوانان فرانسوی و بریژیت باردو بالا گرفت بطوری‌که هنگام فیلم برداری برای بریژیت باردو مزاحمت ایجاد میکنند .

گربه وحشی فرانسه اینك مشغول بازی در فیلم راستی است که‌بزودی کار فیلم برداری آن اتمام میابد . ژرژ کلوزو برای آنکه امنیت بریژیت باردو را هنگام بازی در این فیلم تامین کند از پلیس‌فرانسه استمداد طلبیده است . قسمتی از صحنه های فیلم راستی در خارج‌از استودیو تهیه میشود و تاکنون چندین بار بر اثر ازدحام جوانان هنگام فیلم برداری ژرژ کلوزوموفق نشده است که ازصحنه ای که بریژیت‌باردو در آن بازی میکند فیلمبرداری کند .

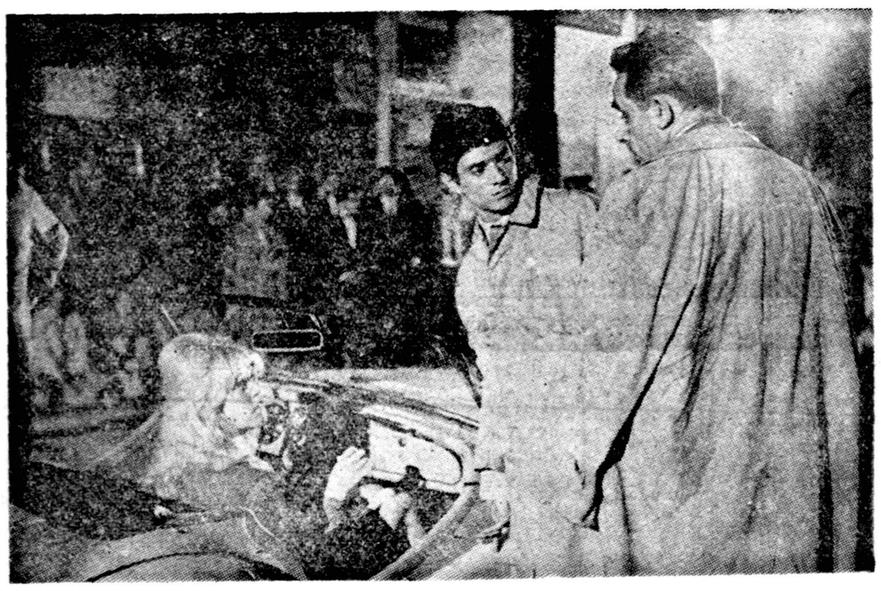

ژرژ کلوزو (سمت‌راست) صحنه‌ایرا که بریژیت باردو وسامی فری در فیلم راستی بازی میکنند هدایت مینماید

از دکتر طهمورث فروزین

رابطه کهیر و آفتاب

تازه‌های پزشکی

هرسال فصل‌تابستان وایام‌گرم کهیر نیز زیاد میشود شاید اصولابیماری هائی که در اثر الرژی و حساسیت باشد در بهار و تابستان زیاد تر از زمستان و پائیز دیده شود و علتش را هم در یك مقاله جداگانه‌برایتان شرح خواهم داد میدانید کهیر در اثر الرژی ایجاد میشود بدین معنی که انسان بیك ماده غذائی بیك‌دارو بیك‌عطر ،بیك صابون ، بیك ماده آرایشی به آب سرد یابه چیز دیگری حساس میشود و هر دفعه در برابر این ماده که بدن آن حساس شده قرار گرفت فوری سراسر بدنش و یاقسمتی از آنرا دانه برجسته قرمز رنگی فرامی ـ گیرد که با خارش شدید توام‌است

یکی از انواع کهیر که درفصل تابستان زیاد دیده میشود و اغلب علت آنرا نمیدانند کهیر آفتاب است زیرا بعضی ها فقط به اشعه آفتاب حساس میشوند و بمحض اینکه بدنشان در معرض‌تابش‌آفتات قرار گرفت یکمرتبه دانه های کهیر ظاهر شده وباشدت‌تمام‌خارش آغاز میشود این حالت بخصوص در کسانیکه در کنار دریا نیم لخت‌راه میروند درشکارچیان و اشخاصیکه کوه نوردی و پیاده روی میکنندزیاد دیده میشود .

عیب این نوع کهیر ها اینستکه چنانچه در مقام رفع حساسیت بر نیائیم بتدریج بدن نسبت به اشعه آفتاب حساس تر شده و بالاخره کار بجائی میرسد که کوچکترین تابش آفتاب رو ی‌بدن به کهیر منجر میشود و برای در مان لازم است اولا از قرص‌های‌ضدحساسیت که بنام آنتی الرژیك ها معروف هستند استفاده کرد و در ضمن در مواقعی که می‌خواهیم بجائی برویم که مدتی بدنمان در معرض تابش آفتاب قرار میگیرد صلاح است که قسمتهای لخت بدن را با پماد های آنتی الرژیك و پماد هائی‌که دارای کورتن باشند چرب کنیم و درضمن از خوردن غذا های محرك و مانده‌و ادویه زیاد خودداری نمائیم .

نکته‌ها ...

الویس پریسلی یا سلاح مخرب

یکی از جراید آلمان شرقی اخیرا مقاله‌ای انتشار داده و در آن پرده از یك سلاح سری و مخفی امریکا برداشته است .

تعجب نکنید شما هم بار ها نام این اسلحه مخرب را شنیده‌اید «الویس ٬ پریسلی» خواننده و رقاص راك اندرول میباشد .

روزنامه نامبرده مینویسد :

امریکائیها از این رقاص برای فاسد کردن مردم استفاده کرده و سعی دارند با خراب کردن آنچه که مورد تمایل مردم است مقدمات جنك را آماده نمایند .

نویسندگان زبر دست

یکی از نویسندگان که مقالاتش همیشه از طرف مدیر روزنامه غیر قابل چاپ تشخیص‌داده میشد روزی با یکی از دوستانش بر خورد کرد پس از شرح مفصلی که از سختگیری مدیر روزنامه و شاهکارهای خود داد چنین گفت .

این بار چیزی نوشته‌ام که اطمینان دارم مورد قبول قرار خواهد گرفت

ـممکن است بدانم راجع به چه موضوعی است که اینقدر درباره آن اطمینان داری ؟

ـیك چك برای آبونه شدن روزنامه نوشته‌ام .

نجیب یا احمق

زن و شوهری در اطاق نشسته و هریك مشغول تماشای روزنامه ومجله بودند بالاخره زن‌خطاب بشوهرش در حالیکه مجله‌ای را باو نشان میداد گفت :

عزیزم از این زنها که عکسهایشان دراین صفحه است کدامیك از من زیباتر میباشند .

شوهر بلافاصله بدون اینکه نگاهی به مجله کرده باشد .

جواب داد. مسلم است که هیچکدام عزیزم توزیباترین زنان هستی.

زن ـ بهمین جهت است که ترا دوست دارم توباوفاترین و نجیب ترین مرد روی زمین هستی مرد گفت بهتر است احمق ترین را هم بآن اضافه کنی .

شرط‌بندی نامشروع

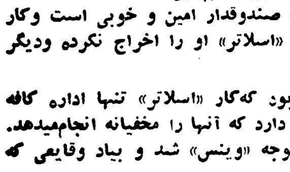

مردم آمریکا سالیانه مبلغ بیست میلیارد دلارشرط بندی‌نامشروع و چندین برابر این مبلغ صرف‌مبارزه بااین شرط بندی مینمایند.

دعوت به عصیان

از : لیونل‌وایت

ـ۱۰ـ

اما این سوسه هاخیلی‌زود گذر بودواو پس ازچند دقیقه تبسمی میکرد ودردل میگفت :

ـنه،من نباید بیگداربآب بزنم وبخاطر شهرت وموفقیت ، بدون مطالعه وباعجله براهی بیفتم که‌بعدا پشیمان شوم .باید بدنبال همان تصمیمی که‌با مطالعه کافی اتخاذ کرده‌ام وباذوق واستعدادم نیز جوردرمی‌آید بروم وهمان راهی را که‌ازابتدا انتخاب نموده‌ام ادامه بدهم تابه‌موفقیتی برسم که‌دلخواه خودم بوده نه‌دلخواه دیگران حالا اگرمدتی دراین راه‌سختی بکشم مهم‌نیست ونباید زیاد عجول باشم چون هنوز خیلی جوانم ووقت کافی‌دارم .

البته سیو حق داشت چون برای یك دختر نوزده ساله هنوز وقت زیادی برای‌رسیدن بمراحل نهائی موفقیت وجود دارد .

آنشب سیو پس‌از آنکه تلویزیون راخاموش کردسری به‌در آپارتمان زد که‌به‌بیند بسته است یانه وآنوقت چراغ‌راهرو راروشن گذاشت و وارد اطاق خواب خود شد ودررابست .

اوهیچوقت متوجه نمیشد که‌برادرش چه‌موقع بخانه برمیگردد چون‌وینس بقدری ساکت وآرام وارد میشد که‌کمترین صدائی ایجاد نمیکرد وبعدهم میرفت وروی کاناپه‌ای که‌دراطاق نشیمن قرارداشت میخوابید .

همین سکوت وبی‌سرو صدائی وینس جنبه اسرار آمیزی بکارهای او میداد وسیورانگران میکرد .

حمام پشت اطاق خواب بود ،سیو لباسهای خودرا بیرون آورد و یك دوش آب‌گرم گرفت وبعد پیژامای‌خودرا که بخلاف انتظار ،یك‌پیژامای مردا بود پوشید و بطرف پنجره رفت وآنرا باز کرد .

سپس چند دقیقه آنجا ایستادو به‌عالم اسرار انگیزی که‌شبها شهردرآن فرو میرفت خیره شد وآنوقت برختخواب رفت و قبل ازاینکه ملافه‌راروی‌خود بکشد ساعت شماطه‌دار رااز روی میز کوچك کنار تخت برداشت وآنرا میزان کرد وسرجایش گذاشت .

او تصمیم داشت صبح زود قبل‌ازاینکه وینس ازخانه بیرون برودبیدار شود وباو چند کلمه صحبت کند.

بله ، این‌بار تصمیم قطعی داشت که‌بطور جدی حرفهای خودرا به برادرش بزند .البته وینس ازاین حرفهاخوشش نمی‌آمد ولی این‌موضوع‌تفاوتی برای سیو ایجاد نمیکرد وبهرحال لازم بود او آنچه راکه‌مدتی است دردل دارد بطور واضح ومشروح به‌وی بگوید .

برای «سیو» خیلی عجیب بود که «وینس» باوجود آنکه مانند خود او نوزده سال داشت اینقدر بچه بود و اینطور کودکانه فکر میکرد. او پس از دردسری که اخیرا برایش فراهم شده و مدتی بعلت تخلف از قانون در دارالتادیب بسر برده بود قاعدتا می‌بایستی متوجه وضع خود شده‌و از رفقای نا بابدوری جسته‌باشد .

سیو قبلا «دامی» و «جیك‌رایدل» و یکی دو نفر دیگر از کسانی را که «وینس» باآنها رفت‌و آمد داشت دیده‌بود .

«دامی» پسر خوبی نبود ولی لااقل میشد گفت که او هم مانند خود «وینس» کم‌سن بوده و احتمال داشت پس از چند صباحی براه راست‌هدایت شود وبعلاوه نظر به همین تشابه سنی اخلاقش با اخلاق و روحیه «وینس» جور درمی‌آمد .

اما «سیو» از ارتباط ورفاقت «وینس» با «جیك» که سالها از اوبزرگتر بود و میبایستی با مردهائی مانند خود سرو کار داشته‌باشدسردرنمی‌آورد.

اما چیزی درباره «جیك» نمیدانست اما لازم هم نبود در این باره چیزی بداند تا بفهمد که وی چه جور آدمی است .

آخر مردی به سن و سال «جیك» برای چه در اطراف جوانان کم‌سنی نظیر «وینس» میگشت ؟

مگر جز این‌بود که می‌خواست آنها را اغوا کند و آلت دست قرار دهد وواداد بکار های خلاف نماید ؟

«جیك» یکی از مردهائی بود که آخر شبها به کافه تریا می‌آمد و باتفاق عده‌ای دیگر از اشخاص مشکوك مدتی وقت خود را در آنجا می‌گذراند .

«سیو» از وضع این اشخاص می‌توانست حدس بزند که چه جور آدمهائی هستند .

کسیکه شبها پشت صندوق یك کافه تریا کار میکندبایدخیلی‌کودن باشد که اشخاصی را که اغلب اوقات در اینگونه جاها پرسه می‌زنند نشناسد .

بعلاوه خود «اسلاتر» هم به «سیو» وسایر دخترهائی که در کافه تریا کار میکردند راجع باین عده حرفهائی زده بود و بطور سربسته دختر ها را از سرو کار داشتن با آنها برحذر داشته و گفته بود که آنها آدم های خوبی نیستند .

موضوع عجیب این بود که «اسلاتر» باوجود نصایحی که بدیگران میکرد خودش با این اشخاص سروسری داشت و هر شب بعد از ساعت دوازده که کافه‌تریا تا اندازه‌ای خلوت‌میشد باتفاق آنها پشت یك میز بزرك سیاه رنك که در انتهای سالن بود می‌نشست و مدتی باهم بطور آهسته صحبت میکردند و گاهگاه نیز بین آنها پول ردوبدل میشد .

«فرداسلاتر» صاحب کافه تریا بود و بار مجاور کافه تریا هم‌باوتعلق داشت وکسی نمیدانست که دیگر چه چیز دارد .

او مردی بود که طبایع عجیب و غریبی داشت و در عین حال پرده اسرار آمیزی بدور خود کشیده‌بود وکسی نمی‌توانست به آسانی سر از کار او در بیاورد .

بنظر می‌آمد که او با اشخاصی از قبیل «جیك» معامله دارد وقسمتی از کار های خود را توسط آنها انجام میدهد و بهمین جهت هم بود که کارمندان خود را از آنها برحذر میداشت چون بطور قطع آنها را خوب می‌شناخت .

«اسلاتر» این توصیه را بیشتر با لحن محکمتری به «سیو» میکرد ودر ابتدا «سیو» تصور مینمود این موضوع بعلت علاقه پدرانه است که «اسلاتر»باو دارد.

وی خودش این شغل را به «سیو» پیشنهاد کرده بود و علاوه بر این «وینس» را هم بخوبی می‌شناخت و اینطور نشان می‌داد که به آنها علاقمند است اما «سیو» بزودی فهمید که علاقه «اسلاتر» یك علاقه‌پدرانه‌نیست.

«اسلاتر» مانند اغلب مردها که‌بالاخره‌دیریا زود منظور واقعی خود آشکار میکنند پس‌از چند ماهی که «سیو» در کافه‌اش کار میکرد یك شب آمد و کنار او ایستاد و بطور خیلی خودمانی باو شروع بصحبت کرد .

وی ضمن این صحبتها از زیبائی «سیو» تعریف نمود و حرفهای کنایه داری زدکه معلوم بود مقصودش اینست که «سیو» باو طرح دوستی بریزد و بعد هم «سیو» را بگردش دعوت کرد .

ولی «سیو» از آن دخترهائی که «اسلاتر» فکر میکرد نبود و دلش میخواست فقط کار کند و در ازای آن حقوق بگیرد و زندگی خود وبرادرش را تامین نماید و هرگز مایل نبود که از چنین راهی شغل بهتر و درآمد بیشتر داشته باشد .

بهمین جهت خیلی مؤدبانه ودر عین حال جدی پیشنهاد «اسلاتر»رارد کرد و باو فهماند که وی از آن دختر هائی که او تصور میکند نیست وبهتر است هر فکر و خیالی که در اینمورد دارد از سرخود بیرون کند .

«اسلاتر» از این موضوع ناراحت شد ولی «سیو» را اخراج نکردواز آن ببعد نیز او را راحت گذاشت و دیگر آن حرفها را تجدید ننمود .

وی رفیقه‌های متعددی داشت و «سیو» با خود فکر کرد که‌او حتما اهمیت زیادی به این موضوع نداده چون احتیاج ندارد و اگر «سیو» نباشد دخترهای دیگری هستند که پیشنهادات وی را بپذیرند .

«سیو» باین نتیجه رسید که چون صندوقدار امین و خوبی است وکار خود را باجدیت وصداقت انجام میدهد «اسلاتر» او را اخراج نکرده ودیگر هم کاری بکارش ندارد .

او کم‌کم از قرائن متوجه شده بود که‌کار «اسلاتر» تنها اداره کافه تریا و بار نیست و کارهای دیگری هم دارد که آنها را مخفیانه انجام‌میدهد.

در اینموقع فکر «سیو» مجددا متوجه «وینس» شد و بیاد وقایعی که دردوسال گذشته رخ داده بود افتاد .

موقعیکه آنها هفده ساله بودند و «وینس» بمدرسه میرفت یکروز مامورین پلیس اورا در حالیکه سوار یك اتومبیل مسروقه بود بازداشت کردند و به دارالتادیب فرستادند .

«سیو» در آنموقع با مادر خود زندگی میکرد و چون مادرش مرده بود ناچار بود دست از تحصیل بردارد و کار کند و مخارج خود و مادرش را تامین نماید .

پس از آنکه مادرش هم درگذشت مقامات اداره سرپرستی درباره «سیو» تحقیق کردند تاترتیبی برای او بدهند ولی چون دیدند که وی کار میکند و قادر است زندگی خود را اداره نماید آزادش گذاشتند ودیگرکاری بکارش نداشتند .

پس از یکسال شرکتی که «سیو» در آن کار میکرد عوض شد و چون رئیس جدید ازاو توقعات بیجا داشت ناچار شد استعفابدهد ودر اینموقع‌بود که«اسلاتر» شغل جدید صندوقداری کافه تریا را باو پیشنهاد کرد.

فرهنگی ورزشی

والیبال باشگاههای اختصاصی

از فدراسیون والیبال کشوراطلاع حاصل شد مسابقات والیبال باشگاه های اختصاصی تهران باشرکت تیم های نیروی هوائی - دخانیات - دانشگاه نظامی . گارد شاهنشاهی. تسلیحات ارتش و پست و تلگراف‌از دیروز دراستادیوم امجدیه بطور دوره‌ای آغاز گردید .

این مسابقات که برای اولین‌بار درایران بطور دوره‌ای برگزارمیشود بنابه‌پیشنهاد سردار نصراله خان بهترین داور پاکستانی بوده است.

مسابقات همه روزه از ساعت ٤ ونیم بعداز ظهر دراستادیوم‌امجدیه انجام میشود و برنامه مسابقات باین شرح از طرف فدراسیون اعلام گردید .

یکشنبه ٦ شهریور تسلیحات‌ارتش باپست و تلگراف دخانیات بادانشگاه نظامی .

دوشنبه هفتم شهریور گارد شاهنشاهی‌باپست و تلگراف‌دانشگاه نظامی بانیروی هوائی - تسلیحات ارتش بادخانیات سه‌شنبه۸شهریور، گارد شاهنشاهی بادانشگاه نظامی دخانیات باپست وتلگراف-تسلیحات ارتش بانیروی هوائی چهار شنبه۹ شهریور - گارد شاهنشاهی با دخانیات -تسلیحات ارتش بادانشگاه نظامی- پست و تلگراف بانیروی هوائی .

پایان کلاس کارآموزی کوهنوردی

بمناسبت پایان کلاس کارآموزی کوهنوردی که طی ۱۵ روزدراردوی لشکرک بریا بود مجلس ضیافتی در باشگاه کاخ ورزش برگزارگردید دراین مجلس کوهنوردان شرکت کننده دراردو مربیان و اعضای فدراسیون کوهنوردان ایران‌حضور داشتند ابتدا آقای‌سرهنگ بیات رئیس فدراسیون کوهنوردی اظهار داشت من دراین مدت کوتاه که کلاس کار آموزی فنی کوهنوردی بریا بود شاهد بودم که جوانان ما باچه علاقه وپشتکارخستگی‌ناپذیری رکارهای خودرا انجام میدهند .

هدف ماپیشرفت این ورزش‌است و از صمیم قلب علاقمندیم که همه جوانان کوهنورد ما بدیدن چنین کلاسهائی برمعلومات خودبیافزایند و باروش کوهنوردی آشنا شوند . درپایان مربیانی که در این اردو زحمت کشیده بودند مورد تشویق قرار گرفتند و جوایزی که تهیه شده به‌همه شرکت کنندگان دراردو ومربیان اهداء گردید .

تشکیل کلاس هدایت‌مربی

بطوریکه از فرهنگ استان‌تهران اطلاع‌میدهند کلاس هدایت مربیان کلوپ‌ها ودبیرستانهای‌فرهنگ‌استان مرکز از تاریخ ٦ر٦ر٣٩ در محل دانشسرای مقدماتی پسران تشکیل است برنامه کلاس‌ها از ساعت ۷ونیم شروع میشود ودرآن عده زیادی ازبانوان و آقایان نام نویسی کردند .

تیم فوتبال جوان شاهین در مشهد

بطوری که خبرنگار ما از مشهد اطلاع میدهد هفته گذشته تیم فوتبال جوان شاهین بسر پرستی آقای جعفر نامدار برای انجام یك‌مسابقه دوستانه وارد مشهد شد در ایستگاه راه آهن عده زیادی از ورزشکاران باشگاه شاهین مشهد از قهرمانان جوان شاهین تهران استقبال نمودند آقای عبدالهیان به نمایندگی فوتبالیست های شاهین مشهد دسته گلی به سر پرست تیم جوان شاهین تقدیم نمود وخیر مقدم گفت سپس‌قهرمانان درمیان استقبال اهالی ورزش دوست شهر مشهد بمحل پذیرائی‌راهنمائی شدند و رساعت ٤ر٣٠ دقیقه بعد از ظهر روز ۲۷ مرداد مسابقه جالبی بین شاهین مشهد و تیم جوان شاهین در استادیوم سعد آباد در حضور ده‌هزار نفر تماشاچی انجام شد ودر نتیجه یك بازی مهیج و تماشائی شاهین مشهد ۳ بر هیچ از تیم جوان شاهین تهران شکست خورد بازی کنان تیم جوان شاهین عبارت بودند از :

جعفر نامدار سرپرست و کاپیتان تیم - عرفان - جلالی زاده - یاور زاده - وزیری - کیا - ابراهیمی - توجندلو - بهاء - خسرونامدار- زارع - رنجبر .

کلاس کارآموزی مربیان کودکستانها دررشت

بمنظور تربیت بانوان واجد شرایط جهت تصدی امور کودکستان های استان گیلان طبق تقاضای فرهنك استان مزبور ازاول شهریور ماه جاری کلاسی بمدت پانزده روز در شهرستان رشت تشکیل گردید . از طرف اداره کل امور کودکستان ها وسائل کار تشکیل نمایشگاه که ضمیمه کلاس خواهد شد بشهرستان رشت فرستاده شد .

کلاس کار آموزی مربیان کودکستان ها جهت استان‌آذربایجان شرقی و غربی و کردستان که در تبریز تشکیل شده است نیز تاپانزدهم شهریور ماه ادامه خواهد داشت .

تاسیس رشته فیزیك وریاضی دردانشسرای عالی تبریز

بطوری که از اداره کل تعلیمات عالیه اطلاع میدهند به پیروی از منویات ملوکانه درمورد توسعه و تکمیل دانشگاه های شهرستان ها از سال تحصیلی جاری رشته فیزیك و ریاضی در دانشسرای عالی تبریز تاسیس می گردد .

دراین‌رشته ها دیپلمه‌های کامل طبیعی وریاضی پس‌از موفقیت‌در امتحان ورودی می توانند به تحصیل مشغول شوند .

داوطلبان می توانند تا روز بیستم شهریور ماه ۳۹ مدارك خودرا برای نام نویسی بدفتر دانشکده فنی تبریز تسلیم نمایند .

امتحان مسابقه روز بیست ودوم شهریور ماه شامل امتحان‌عمومی (زبان فارسی ، زبان خارجه) وامتحان اختصاصی از مواد (فیزیك - شیمی - طبیعی - ریاضیات ومصاحبه) بعمل خواهد آمد .

دومین قسمت گزارش سازمان شهرستانها درباره مسابقات‌کاپ مطلای لار

حساب مسابقات کاپ مطلای لار

در شماره دیروز قسمت اول گزارش سازمان شهرستان های روزنامه اطلاعات در باره مسابقات کاپ فوتبال مطلای لار که از طرف موسسه اطلاعات و با همکاری فدراسیون فوتبال بمنظور کمك بزلزله زدگان لار بر گزار شد باطلاع خوانندگان عزیز رسید . اینك دومین قسمت از گزارش سازمان شهرستانها منتشر میشود.

تبریز

مسابقه فوتبال کاپ لار روزجمعه ٦ر٣ر٣٩ درشهرستان تبریز انجام گردید و عایدات این مسابقه از محل فروش بلیط با کسر مختصر هزینه ای مبلغ ۹٥٤۰۰ ریال بود که عینا بحساب شماره ٦٨۰۰٤ حواله شده است و تسویه حساب گردیده .

خرمشهر

مسابقه خرمشهر در روز جمعه ٦ر٣ر٣٩ انجام شد درآمد این مسابقه مبلغ ۳۲۷٤۲ ریال است که‌بعلت مسافرت آقای بوستانی‌نماینده‌اطلاعات به آلمان رقم مذکور نزد آقای سالمی رئیس هیئت‌فوتبال خرمشهر‌باقیست که بایشان تلگرافی تذکر داده شد که رقم مذکور را بحساب شماره ٦٨۰۰٤ سازمان‌کمك کودك حواله کنند .

آبادان

مسابقه فوتبال کاپ لار در آبادان دونوبت در روزهای ٦و ٨ر٣ر٣٩انجام گردید جمع فروش بلیط مسابقه در این شهرستان مبلغ ۱۰۷٥٤۷ ریال بود که توسط فدراسیون فوتبال کشور عینا در مرکز بصندوق سازمان کمك کودك پرداخت گردید

کرمانشاه

مسابقه‌فوتبال‌کاپ لار درکرمانشاه روز جمعه ٦ر٣ر٣٩ انجام گردیدمیزان درآمد این مسابقه هنوز بطورقطعی روشن نشده است چه تا بحال مبلغ ۲٥٤۸٥ ریال توسط نمایندگی اطلاعات در کرمانشاه جمع آوری گردیده ولی چون هنوز مبالغی‌ازمیزان فروش بلیط نزد اشخاص‌وموسسات باقیست رقم درآمدقطعی‌این‌شهرستان بعدا باستحضار خواهد رسید .

شاهرود

در شاهرود مسابقه کاپ لاربطرز جالبی در روز جمعه ٦ر٣ر٣٩ انجام گردید بدین معنی که ازروسای‌ادارات تیمی تشکیل شد و با تیم فوتبال شاهرود که مرکب از دانش آموزان مدارس باشندمسابقه دادند .درآمد مسابقه شاهرود مبلغ ۷۰۰۰۰ ریال بود که عینا بحساب شماره ٦٨۰۰٤ سازمان کمك کودك حواله گردید .

بندر شاهپور

در بندر شاهپور بعلت گرمای‌فوق‌العاده انجام مسابقه فوتبال میسر نگردید ولی جمعی از مردم خیر ونوع دوست بنا بتوصیه آقای کیانی‌نماینده فعال اطلاعات در بندر شاهپور ازبلیط های مسابقه که به آن محل ارسال شده‌بود خریداری کردند . رقم کل فروش بلیط در این محل ۱۲٤۰۰ ریال شد که عینا بحساب شماره ٦٨۰۰٤سازمان‌کمك‌کودك‌حواله‌گردید.

بندر عباس

مسابقه کاپ لار در بندر عباس‌روز جمعه ٦ر٣ر٣٩ انجام گردیدولی بعلت گرمای فوق‌العاده هوا استقبالی از آن نشد و در نتیجه فروش بلیط‌دراین محل فقط ۳۲٤۰ ریال بود که به حساب‌شماره٦٨۰۰٤سازمان‌کمك‌کودك حواله شد .

اراك

مسابقه فوتبال کاپ لار در اراك روز جمعه ٦ر٣ر٣٩ انجام شد ودرآمد آن پس از کسر هزینه مبلغ ۱۸۸٥۰ ریال بود که عینا بحساب شماره ٦٨۰۰٤ سازمان کمك کودك پرداخت شده است .

زنجان

در زنجان مسابقه کاپ‌لار روز جمعه ٦ر٣ر٣٩ انجام شد جمع درآمد این مسابقه از محل‌فروش بلیط مبلغ ۱۷۹۲۰ ریال بود که بحساب شماره ٦٨۰۰٤ سازمان‌کمك‌کودك‌حواله‌گردید

رضائیه

مسابقه فوتبال کاپ لار در رضائیه روز جمعه ۱۳ر٣ر٣٩ انجام گردیدولی هنوز آقای فاخری نماینده اطلاعات در رضائیه میزان فروش بلیط وعایدات انرامعلوم‌نکرده اندولی بطور قطع تکلیف آن تا چند روز دیگر روشن خواهد شد .

رشت

مسابقه فوتبال رشت که بااستقبال پرشور مردم مواجه بود روز شنبه ۱٤ر٣ر٣٩ انجام گردید فروش بلیط این مسابقه تاحدود یکصد و هفتاد هزار ریال پیش بینی میشود ولی چون هنوز تعهدات زیادی با قیست که وصول نشده رقم قطعی این مسابقه را نمیتوان تعیین و اعلام داشت .

یزد

در یزد بعلت گرمای فوق‌العاده هوا بجای مسابقه فوتبال روز شنبه ۱٦ر٣ر٣٩ مسابقه شنا انجام شد در آمد این مسابقه سه قسمت بود یکی مبلغ ۳۰۰۰۰ ریال که عینا بحساب شماره ٦٨۰۰٤ حواله شد و دیگری مبلغ ۱٥۸٥۰ ریال که از طرف فرمانداری اشتباهابشیرخورشید حواله شده وبا تذکر اداره فرمانداری یزد بشیر خورشید تلگراف کرده است که‌مبلغ مذکوررابحساب شماره٦٨۰۰٤ پرداخت نمایند رقم سوم پنجهزار ریال است که بحساب سازمان کمك کودك حواله شده بنابراین رقم قطعی در آمد یزد را می توان ٥۰۸٥۰ریال وصول شده تلقی کرد.

مسجد سلیمان

در مسجد سلیمان هم‌بعلت گرمای شدید بجای مسابقه فوتبال در روز سه شنبه ۱۷ر٣ر٣٩ مسابقه واتر پولو انجام گردید در آمد این مسابقه و رقم عایدی‌بعلت مسافرت آقای قریشی نماینده اطلاعات هنوز روشن نیست وتا خاتمه ماه جاری رقم آن تعیین و اعلام خواهد شد .

سنندج

مسابقه کاپ لار در سنندج روز دوشنبه ۱٦ر٣ر٣٩ انجام شد در آمد این مسابقه مبلغ ۱۷۷۰۰ ریال بودکه بحساب شماره ٦٨۰۰٤ سازمان کمك کودك حواله گردیده است .

بندر پهلوی

مسابقه کاپ لاردربندرپهلوی درحضور والاحضرت‌شاهپورغلامرضاپهلوی‌وآقای مسعودی مدیرموسسه اطلاعات‌بطرز بسیار جالبی بر گزار گردید . ودر نتیجه پس ازکسر هزینه مبلغ ۱۸٤۰۰۰ ریال عایدی این مسابقه بود که بصندوق سازمان کمك کودك حواله شد .

ملایر

مسابقه کاپ لار در شهرستان ملایر روز پنجشنبه ۱۹ر٣ر٣٩ انجام شد جمع فروش بلیط این مسابقه مبلغ هشتاد هزار ریال می باشدکه بعلت مداخله آقای فرماندار ورئیس هیئت فوتبال مبلغ مذکوربحساب جمعیت شیرو خورشید سرخ مرکز حواله شده است لیکن بفرمانداری و هیئت فوتبال و جمعیت مرکزی شیرو خورشید سرخ تذکر داده شده است که مبلغ‌مذکوررا بحساب شماره ٦٨۰۰٤ سازمان کمك کودك انتقال دهند وشیرو خورشیدموافقت نموده است .

اردبیل

گرچه اردبیل‌جزو شهرستانهائی نبود که می بایستی مسابقه کاپ‌لار در آن انجام شود ولی بنا به‌تقاضای نمایندگی اطلاعات در آن محل و نظر آقای فرماندار مسابقه فوتبال کاپ لار در آن شهرستان انجام‌شد و مبلغ۱۷۲٦۰ ریال عایدی آن به حساب شماره ٦٨۰۰٤ سازمان کمك کودك منتقل گردید .

دزفول

مسابقه کاپ لار در شهرستان دزفول روز پنجشنبه ۲٦ خرداد ماه انجام شد ولی بعلت گرمای زیاد استقبالی از آن بعمل نیامد درآمد این مسابقه مبلغ ۱۰٥۷۰ ریال‌بود که بحساب شماره ٦٨۰۰٤ سازمان کمك کودك پرداخت گردید .

مهاباد

آخرین مسابقه کاپ‌لار درشهرستان مهاباد برگزارشد رقم عایدی این مسابقه ۱٥۰۰۰ ریال است که تا بحال بمرکز حواله نشده است و علت آن مسافرت آقای حبیبی نماینده اطلاعات در مهاباد می‌باشد لیکن تا چند روز دیگر این رقم پرداخت و تسویه می شود.

بقیه دارد .

مورد توجه آقای شهردار تهران

بدینوسیله از توجه سریع آقای رئیس برزن ۱۲ که اینجانب شکایتی راجع به یکی از مامورین آن برزن نموده بودم وایشان باکمال بی‌نظری شکایت مرا مورد رسیدگی قرار داده ومامور خاطی رامجازات نموده تشکر وسپاسگذاری می‌نمایم امید است آقای شهردار محترم تهران از اینگونه مامورین وظیفه‌شناس قدردانی نمایند.

آ-۱۸٤٥۷ علی فاتحی

انتصاب دروزارت فرهنك

آقای عباس حری به سمت معاونت اداره کل تعلیمات متوسطه منصوب و مشغول کار شدند .

موتور دیزل

آرمسترانگ سیدلی انگلیسی

۶ الی ۳۳ اسب موجود در تهران

شرکت سهامی راه‌موتور: خیابان سعدی شماره ۷۳۲ تلفن ۳۹۲۳۵

نمایشگاه وتعمیرگاه: خیابان شوش تلفن ۵۳۶۰۳

گروه نه

آگهی خرید نوشت افزار

سازمان مستقل تدارکات کشوری بمنظور تامین نوشت‌افزار مورد احتیاج فرزندان‌کارمندان درنظر دارد نوشت افزار مورد نیاز یکساله تحصیلی ۱۳۳۹ آنان ازقبیل (انواع دفترچه - کاغذ - مداد- خودنویس - خودکار- جعبه رنك - جعبه پرگار- مداد- پاك‌کن - خط کش وسایر لوازم) را ازنظر مساعدت باکارخانجات داخلی وواردکنندگان یکجا درداخل‌کشور تهیه نماید ازاینرو انتظار داردکه‌پیشنهاد دهندگان هم متقابلا درتعیین نرخهای پیشنهادی نسبت به‌بازار آزاد تخفیفات قابل ملاحظه منظور نموده وطوری پیشنهاد نمایندگه تنزل قیمتها نسبت بسال گذشته برای کارمندان کاملا محسوس باشد.

پیشنهاددهندگان باید حتی‌المقدور باشخصا واردکننده و سازنده دست اول بوده یانمایندگی کارخانجات خارجی را داشته باشند پیشنهاددهندگان بایدپیشنهادات خودرا بانمونه‌های مربوطه تاآخر وقت روز ۱۵ شهریور ۳۹ بدفتر اداره کل معاملات داخلی سازمان واقع درخیابان لاله‌زار کوچه برلن تسلیم نمایند.

پیشنهادات رسیده درساعت ٥ بعد ازظهر روز ۱٦ شهریورباحضور پیشنهاد- دهندگان درکمیسیون خرید مورد رسیدگی قرار خواهدگرفت.

آ-۲۰۸۸۰ سازمان مستقل تدارکات کشوری

کدام‌را انتخاب میفرمائید؟

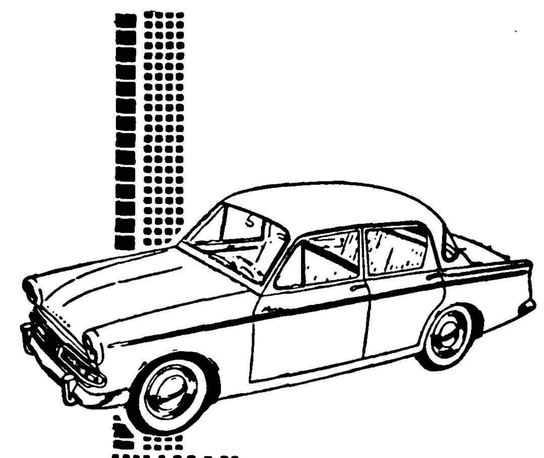

هیلمن؟

باصرفه‌ترین اتومبیل برای همه

HILLMAN

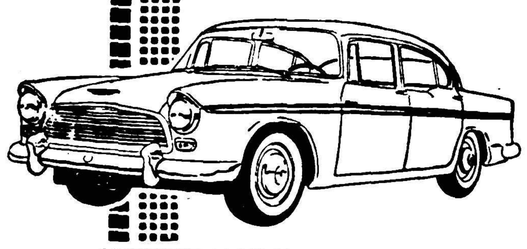

هامبر ٤میلند ؟

کم‌خرج و پرظرفیت

HUMBER HAWK

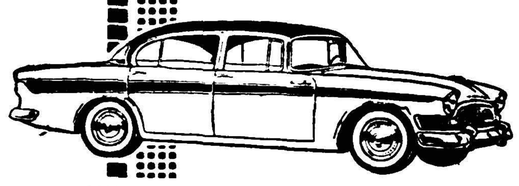

هامبر ٦میلند ؟

کم‌نظیر و معرف شخصیت

HUMBER SUPER SNIPE

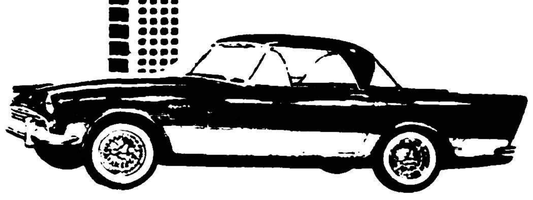

سن بیم؟

شاهکار زیبائی و درمسابقات اتومبیل‌رانی جهان گوی سبقت را ربوده است

SUNBEAM

تحویل در اروپا

برای مسافرین محترم اروپا که مایلند بااتومبیل شخصی بایران مراجعت کنند تسهیلاتی در نظر گرفته‌شده که‌میتوانندا‌تومبیل‌مطلوب خودرا درایران خریداری و درهریك ازکشورهای اروپا تحویل بگیرند.

برای اطلاع از شرایط معامله به‌نماینده انحصاری :

ROOTES LIMITED

شرکت‌سهامی‌ایران‌وغرب

خیابان شاهرضا تلفن ٤٤۱۱۷ و ٤٤۱۱۸ مراجعه فرمایند

آ-۲۰۹۲۸

مولدبرق توربینی زئوس باباطری ۱۲ ولت

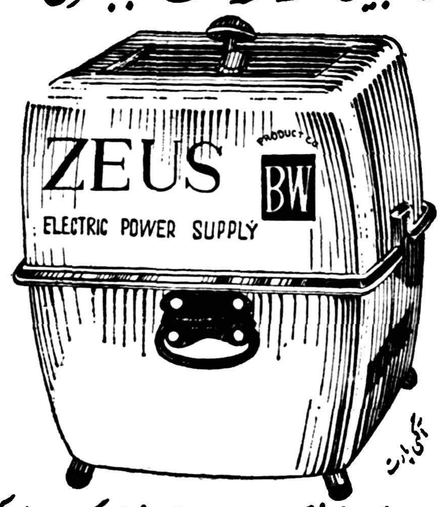

باصرف کم، برای بکارانداختن لامپ، اجاق، یخچال، کولر ولوازم الکتریکی

نماینده انحصاری درایران: فروشگاه نورژ - لاله‌زار - تلفن ۳۱۸۲٤

آ-۲۰۵۱۸ ۱-۵

پمپ‌های ک. اس. ب KSB

همه نوع وبرای همه کار

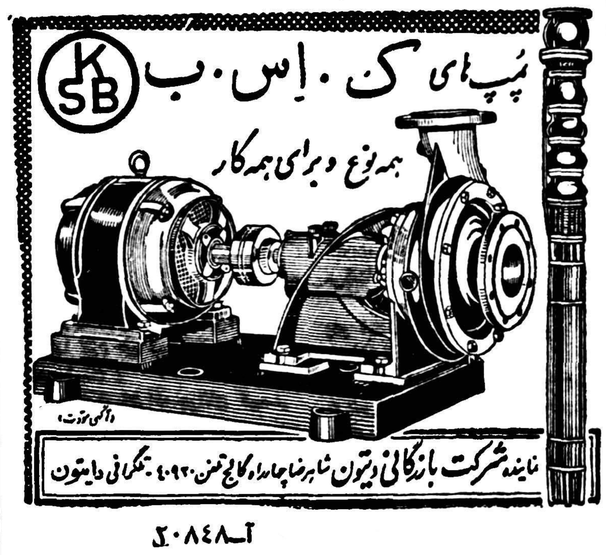

نماینده شرکت بازرگانی دیتون شاهرضا چهارراه کالج تلفن ٤۰۹۲۰ - تلگرافی دایتون

آ-۲۰۸٤۸

Optalidon

اپطالیدن ساندوز مسکن بسیار

اپطالیدون ساندوز را فقط درکاغذهای زرورقی که دارای علامت مخصوص ساندوز است خریداری فرمائید

اجتماعی

سخن روز

پارك شهر

خبری بود که پارك شهر را بزودی افتتاح خواهند کرد . داستان پارك شهر از چهارده پانزده سال پیش شروع میشود . اگر یادتان باشد آن‌وقت‌ها محل کنونی پارك شهر و جای‌درختان خرم آن خرابه‌ای بیش نبود . آنجا جای سك ها و بینوایانی بود که زندگی سك داشتند . کاخ باعظمت‌دادگستری هم در کنار منظرهٔ غیر قابل تحمل خرابه‌های سنگلج تضادی بوجود آورده بود . بالاخره هم این تضاد پایدار نماند و همتی شدو سنگلج آبادگردید و پارك شهر نام یافت . و چون‌خاکش پرزور بود درختانش خیلی زود رشد کردند و جای خوبی شد و آماده افتتاح گردید .

حالا که پارك شهر افتتاح می‌شود این سئوال پیش می‌آید که آیا فقط یك پارك برای شهر بزرگی مانند تهران کافی است ، و آیاتهران فقط یك سنگلج داشت که آنهم آباد شد ؟ مسلما نه . درهرگوشه این شهر که خود بخود و براثر هجوم مردم شهرستانها بزرك شده دهها خرابه مانند خرابه های سنگلج وجود دارد که باید آباد شود .مانند شهرهای بزرك دنیا برای این شهر هم دهها پارك لازم است . همچنانکه مثلا در هرمحله و گوشه لندن پارك و گردشگاه برای مردم ساخته‌اند . لندن جای خود ، سایر شهرهای بزرك دنیا هم همینطورند. حالا اگر تهران‌ما از این لحاظ هم مانند شهرهای دیگر نیست ، حرفی جداگانه‌است . امانباید تصور کرد که اگر روزی دهها پارك هم برای این شهر بسازند و اقداماتی ازاین قبیل بکنند کارفوق‌العاده‌ای انجام گرفته و منتی‌برمردم دارد . خیر ، اینگونه کارها خیلی عادی و ابتدائی است ودر عصرما باصطلاح الفبای کارهای عمرانی هم نیست . بهرحال هم برای تغییر هوای شهر و هم‌برای اینکه مردم جائی برای نفس تازه کردن داشته باشند باغ و گردشگاه واقعا برای تهران ضرورت دارد واگر تعداد کافی پارك در شهر ایجاد شود هوا بنحو محسوسی بهبود خواهد یافت . چنانکه در خیابانهای اطراف پارك شهر تاثیر درختها و گلکاریهای آن کاملا محسوس است . چقدر جای تاسف است که در همین پارك محدود هم تاتوانسته‌اند ساختمان کرده‌اند و جای درختها راگرفته‌اند .چهار پنج سال پیش قسمتی از پارك را دست مهندسین چك‌اسلواکی دادند تانمایشگاه صنعتی‌بسازند. یکی نبود باینها بگوید چرا جائیرا که درخت کاشته‌اید وبزحمت باغ و جنگلش کرده‌اید دستی خراب میکنید ؟! برای نمایشگاه صنعتی چك‌اسلواکی یاآلمان و یاایتالیا چه فراوان است جادر این شهر . چه‌ضرر دارد خرابه‌ایرا در اختیار آنها بگذارید تادر آنجا نمایشگاه دایر کنند . هم برای ماآباد کنند و هم برای خودشان تبلیغ .

یك سئوال دیگر اینستکه چرا پارك شهر را بعداز سالها حالا افتتاح میکنند. چرا شهردارانی که در سالهای گذشته آمده‌اند و رفته‌اند نخواسته‌اند همتی کنند و نواقص آنرا برطرف سازند و آمادهٔ افتتاحش نمایند ؟ جواب اینستکه در این مملکت رسم براین بوده‌است که کار امروز را سالها بعد بانجامش رسانند و اقلا قسمتی و یاگوشه‌ای از آنرا ناتمام گذارند .

یك نمونه‌اش چند قدم بالاتر از پارك شهر ، کاخهای وزارت دارائی است که ساختمانش پیش از شهریور ۱۳۲۰ تمام شده بود و افتتاحش هنوز عملی نشده‌است !

امید است که این رسم شکسته شود ...

مقدارر زیادی روغن وکرهٔ تقلبی کشف شد

سخنگوی بهداری شهرداری به خبرنگار ما گفت : روز گذشته از طرف گروه ضربت بازرسان اداره کل‌بهداری شهرداری چهل و دو محل‌از عمده‌فروشی لبنیات دربازار دباغها واقع‌در خیابان مولوی‌بازدید بعمل آمد .

در این بازرسی مقدار زیادی روغن فاسد و کره تقلبی کشف‌شد و معدوم گردید ضمنا متصدیان اماکنی که روغن و کره فاسد و تقلبی در آنجا مشاهده گردید به دادگاه و دادسرا اعزام شدند .

سخنگوی مزبور افزود ، اداره کل بهداری شهرداری از اهالی تهران تقاضا میکند که در کشف عملیات اینگونه متخلفین که باجان مردم بخاطر سود پرستی خود بازی میکنند همکاری نزدیك نمایند و مراکز فعالیت اینگونه اشخاص را به این اداره معرفی کنند .

در انجمن های محلی شهر

پانصد حوض در تهران پر شده است

مردم برای رفع خطر حوض اقدام میکنند

اقدامات سازمان کمك کودك و طرح شاه پسند موجب جنب وجوش مردم محلات درباره رفع خطرحوض شده است انجمن های محلی اوراق و گواهی نامه های حوض را در محلات توزیع کرده‌اند .

با توزیع این گواهی نامه هامردم تهران بخطر حوض عمیقا واقف شده واز عمق‌حوضهای خود میکاهند طبق آمار موجود تاکنون در بخش های ۱۳ و منطقه ٦ و نازی آباد و رباط‌کریم و سایر محلات پانصد حوض از طرف مردم پر شده و خطر خفگی اطفال در این حوض ها برای همیشه ازبین رفته‌است . طرح سازمان کودك و شاه پسند مورد استقبال بی نظیر مردم واقع شده و با اجرای این طرح‌در تابستان‌امسال قسمت اعظم خطر حوض های شهر تهران رفع خواهد شد .

شهرداری بیمارستان خصوصی دایر میکند

امروز اطلاع حاصل شد که شهرداری تهران در محل امین آباد یك بیمارستان خصوصی دایرخواهد کرد بیمارستان خصوصی‌شهرداری دارای ۳۰تخت‌بودموبیمارانیکه نتوانند هزینه درمان خودرا به پردازند در آن بستری خواهند کرد تخت های بیمارستان در اختیار بیماران روانی خواهد بود و با هزینه مناسب بیماران روانی در آن بستری و درمان خواهند شد ساختمان این بیمارستان اکنون پایان یافته و بزودی رسما افتتاح خواهد شد .

مردم شمالغرب تهران را لوله کشی مینمایند

روسای انجمن های محلی شمالغرب تهران چندی پیش از جوادیه‌بازدید کردند این بازدید بدنبال تقاضای ساکنین این حدود از شهرداری جوادیه صورت گرفت مردم شمال غرب تهران که از لحاظ کمبودآب در زحمت هستند پس‌از پایان لوله‌کشی جوادیه بشهرداری مراجعه و تقاضا کردند که شهرداری تهران بهزینه مردم محل امر لوله کشی‌را در شمال غرب تهران آغاز نماید این موضوع مورد توجه شهرداری واقع شد و روسای انجمن های محلی قرار دادهائی برای انجام‌لوله کشی در شمال غرب تهران تنظیم و مراتب را باطلاع شهرداری رساندند اکنون در نظر است مامورین شهرداری با استفاده از آب چاه‌های عمیق محلی و با هزینه ساکنین محل قسمتی از خیابانهای شمالغرب تهران را که تا بحال لوله کشی نشده و ا زنقشه حد نهائی نیز خارج است لوله کشی نمایند .

ساکنین کوی مهناز آب ندارند

درکوی مهناز آب کم است و چاه‌های منازل خشك شده درجلسه انجمن محلی این کوی از آب و سایر نیازمندیها گفتگو بمیان آمد آقای حیدری گفت فعالیت چاههای عمیق جوادیه باعث شده که آب چاه‌های کم عمق این محل خشك شود وی تقاضا کرد تاشهرداری تصمیمی دراین مورد بگیرد .

حفر چاه

آقای ملکی تقاضا کرد که شهرداری تهران یك حلقه چاه‌عمیق دراین محل حفر نماید تااز آب‌چاه عمیق‌مردم محل بتوانند استفاده نمایند .

دعوت کنیم

آقای عباسی گفت انجمن از وکلای دوره بیستم دعوت نماید تا باین محل بیایند واز نزدیك‌باوضع زندگی مردم آشنا شوند و اقدام سریعی برای رفع کمبود آب‌بعمل آورند این موضوع درجلسه انجمن مورد بحث واقع‌شد وباین نتیجه رسیدند که این دعوت بعمل آید تامعلوم‌شود آقایان وکلا نسبت‌به اظهارات خود که‌هنگام اخذ آراءبه مردم گفته‌اند تاچه‌حدی وفادار مانده‌اند .

نژاد مرغ در ایران تغییر مییابد

تاچندسال دیگر نژاد مرغ ایرانی منقرض میشود

هرروز ده هزار مرغ درتهران کشتار میگردد

تربیت مرغ وخروس در تهران‌و شهرستانها موضوعی است که از چند سال پیش باین طرف شکل جدیدی بخودگرفته‌وتوسعه‌ارتباطات و شیوع امراض درجین مرغان و تلف شدن دسته جمعی مرغان‌شهرها ودهات عده‌ای را باین مسئله متوجه ساخت که شکل تربیت و تولید مرغ باید درایران تغییر یابد .

پرورش طیور

تاچندی پیش‌پرورش‌طیورمنحصرا دردهات و بوسیله روستائیان انجام میگرفت خانواده‌های کشاورزان با همان وسایل قدیمی و بوسیله خود حیوانات اقدام بتولید و تکثیر مرغ و خروس می‌نمودند فقط مرغها پس ازدوهفته تلاش میتوانستند تخم‌مرغ را بجوجه مبدل ساخته و سپس‌جوجه هارا بهمراه خود در گوشه و کنار بپرورانند جوجه‌ها حداقل بعد از شش‌ماه بصورت یك مرغ وخروس قابل استفاده درمی‌آمدند وبایدتوجه داشت که نیمی از جوجه های‌تولید شده بعلت وجود مخاطرات بیشمار ازبین میرفت ومورد استفاده قرار نمیگرفت .

مرغهای خارجی

در ظرف چندسال گذشته عده‌ای باین فکر افتادند که نژادمرغ‌ایرانی راعوض نمایند ابتدا از یك نوع نژاد مرغ خارجی دسته هائی‌بایران حمل گردید دراین موقع بیماریهای شدید طیور درکشور ما شیوع‌یافت و دسته‌دسته پرندگان دهات و شهرستانها باین علت تلف شدند کم‌کم مردم متوجه گردیدند که نگاهداری مرغ دراین شرایط‌بدون تامین غذا وبهداشت حیوان امکان پذیر نیست . وبدین‌لحاظ‌تاسیساتی برای پرورش مرغ بوجود آمد و پرورش نژاد مرغهای خارجی در ایران آغاز گردید .

نکته جالب

نکته جالبی که دراین موسسات بچشم میخورد اینست که رشد مرغ خارجی در ایران سه مرتبه بیشتر از رشد مرغهای ایرانی است یك جوجه ایرانی درمدت سه‌ماه یك کیلووزن پیدا میکند در صورتی که دراین مدت جوجه‌ای از نژاد اصیل خارجی باندازه سه‌برابرمرغ ایرانی گوشت دار میشود و بااین ترتیب دیگر موسسات و سایرتولید کنندگان مرغ و طیور توجهی به پرورش نژاد ایرانی نمی‌نمایند و اکنون کار تولید و تکثیر مرغهای خارجی درایران بپایه‌ای رسیده‌است که تصور میرود تاچند سال دیگر نژادمرغهای ایرانی بکلی منقرض گردد .

ده‌هزار مرغ

اکنون روزانه در تهران ده هزار کشتار میشود و قسمت‌اعظم خوراك اشخاصی که غذای حاضر تهیه می‌نمایند .از مرغ تشکیل میگردد و فروشندگان باموسسات تولید کننده قراردادهائی بدین اساس بسته‌اند رئیس صنف‌پرنده فروش تهران میگوید درسالهای اخیر مصرف گوشت طیور کمبودگوشت گوسفند را در تهران تامین کرده است .طبق یك آمار دقیق در روز های کمبود گوشت گوسفند در تهران میزان مصرف گوشت مرغ بچندین برابر در تهران افزایش می‌یابد.واین‌امرروزبروزدرتغییراست و اعضای موثر صنف پرنده فروش میگویندکه بتدریج فروش گوشت پرندگان باگوشت‌گوسفند وگاو رقابت خواهدکرد .

دکتر بامشاد استاد دانشگاه

که‌برای مطالعات پزشکی به آمریکا مسافرت نموده بودند مراجعت وکمافی‌السابق از بیماران محترم پذیرائی مینمایند.

۱ـ۳ آـ۱۸٤۰۷

وقت یادداشت فرمائید

امشب

برنامه تلویزیون

ساعت ۷٫۰۰ ـ آغاز برنامه
ساعت ۷٫۰۳ ـ برنامه خرد سالان
ساعت ۷٫۳۰ ـ ارکستر خارجی
ساعت ۸٫۳۰ ـ هنرهای زیبا
ساعت ۷٫۳۰ ـ اخبار
ساعت ۸٫٤۵ ـ برنامه کتاب
ساعت ۹٫۰۰ ـ ارکستر خارجی
ساعت ۹٫۳۰ ـ تئاتر
ساعت ۱۱٫۳۰ ـ پایان برنامه

در محافل و مجالس

درانجمن ایران و امریکا
کلوب بریج و شطرنج
از ساعت ٦ بعد از ظهر

درانجمن ایران و پاکستان
لوتو
از ساعت ۷ بعد از ظهر

درباشگاه نفت
فیلم
از ساعت ۸ بعد از ظهر

فرداشب

درانجمن ایران و امریکا
کلوب بریج و شطرنج
از ساعت ٦ بعد از ظهر
بازی بینگو
از ساعت ۷٫۳۰ بعد از ظهر

در انجمن ایران و پاکستان
درس انگلیسی
از ساعت ٥ بعد از ظهر

کامیون کمپرسی دیزل

تورنی گرافت ـ انگلیسی ۸ تن

با اطاق کمپرس فولادی موجود در تهران

شرکت سهامی راه موتور : خیابان سعدی ـ شماره ۷۳۲ ـ تلفن ۳۹۲۳۵

نمایشگاه و تعمیرگاه : خیابان شوش ـ تلفن ۵۳٦۰۳

آـ۲۰۹٦۰

آگهی مناقصه شماره ۳۹

اداره سررشته‌داری ارتش تعداد سی‌وسه هزاروپانصد وچهل‌وشش زوج جوراب مشکی افسران ارتش رابمناقصه میگذارد.

۱ـداوطلبان معامله برای ملاحظه‌نمونه ومشخصات جنس مورد معامله ودریافت برك شرائط معامله و نمونه قرارداد بدائره خریداداره سررشته داری‌ارتش واقع در فیشرآباد مراجعه وپیشنهادات خودرا دردو پاکت لاك ومهرشده یکی محتوی سپرده ودیگری پیشنهاد مربوطه تاساعت ۱۳ روز ۱۹ر٦ر۳۹ بدفتر اداره تسلیم و رسید دریافت دارند.

۲ـکمیسیون مناقصه در ساعت ۱۰ صبح روز ۲۰ر٦ر۳۹ تشکیل وپیشنهادات واصله را باز وقرائت خواهد نمود.

۳ـ به‌پیشنهاداتی که برخلاف برك چاپی‌شرائط معامله تسلیم شده باشد مطلقا ترتیب اثر داده‌نمیشود

اداره سررشته داری ارتش — آـ۲۰۹۲۰

آگهی مناقصه

اداره حسابداری کل کارخانجات آرتش تعداد ده قلم لوازم‌کوره ذوب مورد احتیاج معادن مس انارك راباشرایط زیر از طریق مناقصه خریداری مینماید

۱ـشرکت کنندگان در مناقصه میتوانند با مراجعه قبلی باین اداره صورت مشخصات راازدائره تدارکات دریافت وسپس مبادرت به تسلیم پیشنهاد نمایند.

۲ـ سپرده مورد مناقصه پنج‌درصدبهای پیشنهادی است‌که باید یانقدا بصندوق این اداره واقع در انتهای خیابان ژاله پرداخت وقبض رسید ویاتضمین بانکی ضمیمه پیشنهاد خود نمایند. (چك به جای سپرده قبول نمیشود) در صورتیکه برنده مناقصه از پیشنهاد خود عدول نماید سپرده مزبور به نفع دولت ضبط خواهد شد.

۳ـبرنده مناقصه ملزم است برای حسن‌انجام کار معادل صدی ده مورد مناقصه رابنام تضمین بصندوق این اداره بسپارد و این مبلغ پس‌ازخاتمه تحویل جنس وواریز حساب قابل استرداد است.

٤ـ هزینه ثبت قرارداد و پرداخت مالیات و سایر عوارض مربوطه که طبق مقررات بمعامله تعلق بگیرد بعهده برنده مناقصه است.

٥ـاداره مجاز خواهد بود تاصدی بیست‌وپنج از میزان جنس یاکار مورد معامله راکسر ویااضافه نماید.

٦ـ به‌پیشنهادهای مشروط و مبهم وپیشنهادهائی‌که بعداز مدت مقرر برسد ویافاقد سپرده باشد مطلقا ترتیب اثر داده نخواهد شد.

۷ـ پیشنهاددهندگان بایستی پیشنهاد خودرا که محتوی قبض سپرده ویا تضمین بانکی باشد درپاکت لاك ومهرشده بدفتر این اداره بنشانی‌فوق تحویل نمایند.

۸ـ حضور پیشنهاد دهندگان درجلسه مناقصه بادردست داشتن معرفی نامه کتبی آزاد است.

۹ـجنس مورد مناقصه باید حداکثر در ظرف ده‌روز در محل کارخانجات‌ذوب مس‌غنی آبادتحویل نمایند.

۱۰ـ مدت قبول پیشنهادات تاآخر وقت‌اداری روز ۱۹ر٦ر۳۹ خواهد بود.

۱۱ـ پیشنهادات واصله درساعت ۱۰ صبح‌روز ۲۰ر٦ر۳۹ باز وقرائت خواهد شد.

۱۲ـ اداره دررد یاقبول هریك از پیشنهادات مختار است.

اداره حسابداری کل کارخانه‌های‌آرتش

آـ۲۰۹۲۲

DANDO 800

دستگاه حفاری چاه عمیق

ساخت کارخانه

انگلستان

ADEC

برای حفر چاه بقطر ۶ تا ۲۴ اینچ

وعمق ۴۰۰ تا ۱۰۰۰ فوت

«شرکت سهامی نیوند»

خیابان شاهرضا خیابان رامسر

تلفن ۶۵۳۸۹/۶۷۶۴۵

«مؤسسه خروس» آـ۲۰۹٥٦

آـ۲۰۹۷۰

Superior Curtain Lace

تور پرده‌ای عالی

نماینده: ی. شاهری و پسران ـ تهران

تلفن ۲۲٦۰۱ ـ ۵۱۳۷۲

NITTOH LACE CO., LTD.

تبریکات

انتخاب تیمسار سرلشکر هاشمی حائری را که از افسران رشید واصیل می باشند به نمایندگی دوره بیستم مجلس شورای ملی به‌اهالی شاه دوست و میهن پرست کهکیلویه و بهبهان تبریك گفته و موفقیت تیمسار معظم رادر راه خدمت به شاه ومیهن آرزو مندم علی‌اصغر مجدی

آـ۲۰۹۱۲

جناب آقای امیرهوشنك صمصام

انتخاب جنابعالی را به نمایندگی دوره بیستم مجلس شورای ملی صمیمانه تبریك عرض نموده توفیق آن جناب را درخدمت بمیهن و شاهنشاه محبوب آرزومندیم

نجف آبادی های مقیم تهران :

حسن معینی ـ اکبر زمانی ـ جعفر محمودیان ـ عباسقلی ملك‌راد غلامحسین سلطانی ـ عباسعلی معینی ـ مصطفی مغیثی ـ حسن توکلی .

آـ۲۰۹٥۸

جناب آقای سر لشکر ضرغام

انتخاب جناب آقای منوچهریان که یکی از جوانان تحصیل کرده وپاکدامن است بهسمت معاونت اداره کل‌وصول‌تهران‌ودارائی های حومه موجب خوشوقتی عموم افراد است این انتخاب را به جنابعالی تبریك عرض می‌نمایم . آـ۱۸٤۷۳ سیدجواد خلیلی

جناب آقای محسن فریور

انتخاب شایسته جنابعالی را به سمت نمایندگی مازندران تبریك عرض نموده توفیق خدمت بمردم محروم بلوك کلیجانرستاق را تحت رهبری شاهنشاه معظم از خداوند متعال خواستار می باشم .

آـ۲۰۸۸٦ به نمایندگی ازاهالی قراء اجارستاق ـ علی‌ابراهیمی

جناب آقای محمد کشاورزیان

پیروزی آن دوست گرامی وارجمند در انتخابات دوره بیستم مجلس شورای ملی موجب مسرت‌خاطر کلیه روزنامه نگاران گردید. منهم بسهم خود این موفقیت را صمیمانه به‌جنابعالی تبریك میگویم

آـ۲۰۸٦٤ کریم‌فکور

جناب آقای سرهنك‌حبیب‌اله‌ملك‌زاده

باکمال خوشوقتی انتخاب آنجناب‌را به‌نمایندگی دوره بیستم‌مجلس شورای ملی تبریك عرض نموده موفقیت آن جناب رادرخدمت به‌شاه و میهن از خداوند متعال خواستارم . گنبد کاوس علی‌ایقانی

جناب آقای دکتر سیاح ریاست محترم دانشکده دندان پزشکی

اطباء بخش دندان پزشکی بیمارستان امیر اعلم انتخاب جنابعالی را بوکالت مجلس شورای ملی صمیمانه تبریك میگویند .

دکتر فرزین ـ دکتر هاشمی ـ دکتر بوسینا ـ دکتر رحیمی ـ دکتر فراورمی ـ دکتر طاهرزاده ـ دکتر آزادی آـ۱۸٤۸۷

جناب آقای عبداله طباطبائی

انتصاب جنابعالی را به سمت خزانه دار کل از صمیم قلب تبریك عرض نموده و موفقیت و ترقیات بیشتری برای آن جناب آرزو می‌نماید

آـ۱۸٤۷۹ ابوالفضل مجید زاده ـ هوشنك ورزی

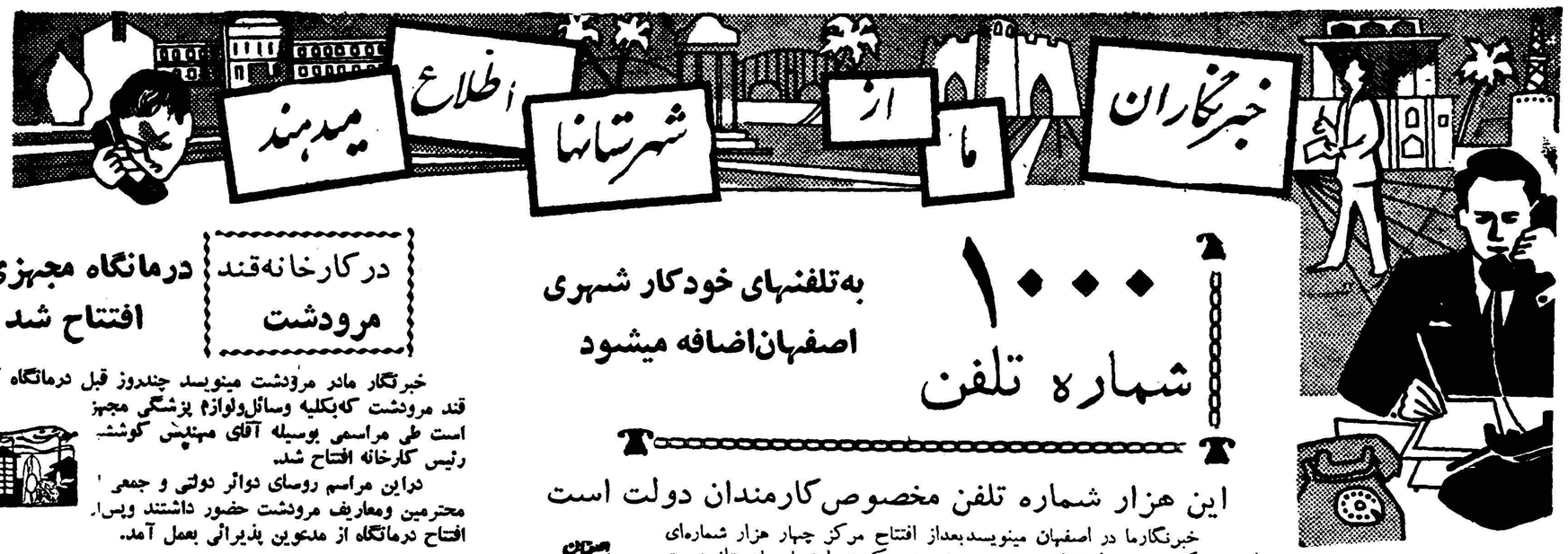

۱۰۰۰ شماره تلفن

به‌تلفنهای خودکار شهری اصفهان‌اضافه میشود

این هزار شماره تلفن مخصوص کارمندان دولت است

خبرنگارما در اصفهان مینویسدبعداز افتتاح مرکز چهار هزار شماره‌ای تلفن خودکار شهری اصفهان چون پیش‌بینی‌میشد که تعدادشماره‌های تلفن‌نسبت به‌تقاضای مشترکین و ساکنین شهرصنعتی اصفهان کم باشد باین جهت از طرف شرکت تلفن تعداد هزار شماره‌تلفن دیگر بخارج سفارش داده شد و بقرار اطلاع تلفنهای‌مزبور اینك به‌خرمشهر وارد گردیده و آماده حمل به اصفهان است طبق اظهار آقای مهندس عسکری‌رئیس اداره تلفن استان اصفهان این هزار شماره تلفن که بزودی در اصفهان نصب خواهد شدبکارمندان دوائر دولتی این شهرستان اختصاص داده‌شده‌است و بهای آن بااقساط بیست ماهه‌از حقوق‌کارمندان کسر میگردد .

آقای مهندس عسکری افزود بااستقبالی که‌اهالی اصفهان از تلفن خودکار شهری کرده‌اند ممکن است تعداد شماره های تلفن مرکز تلفن‌خودکار این شهرتا ده‌هزار شماره افزایش یابد زیرا دستگاه فعلی برای ده‌هزار شماره گنجایش دارد .

چند خبر کوتاه

● قزوین- در تاکستان قزوین فروشگاه های سیار قند و شکر دایر شده و قند و شکر بنرخ دولتی در دسترس مردم قرار گرفته است .

● تویسرکان: آقای محمد زرین‌فر نماینده‌بازرسی کل‌کشور به‌تویسرکان وارد گردید تا بوضع فرمانداری این شهرستان رسیدگی نماید

●فسا- آقای مرتضی‌حکمت نماینده منتخب فسا مبلغ‌چهل هزار ریال‌جهت مفروش ساختن محراب مسجد این شهرستان با موزائیك اهداء کرد .

● ساری- اردوی تربیتی‌مربیان فرهنگی استانهای گیلان و مازندران در پلاژ فرهنگیان‌فرح‌آبادساری‌تشکیل گردید و آقای مشایخی مدیر کل فرهنك مازندران از آن بازدید کرد .

● فیروزکوه- آقای مرتضی‌حکمی رئیس کارگزینی فرهنك دماوند به منظور رسیدگی بوضع آموزشگاه‌های فیروزکوه باین منطقه وارد شدوبرای تعمیم آموزشگاه های فیروز کوه تصمیماتی اتخاذ نمود .

● بابل- کلاس فصلی مروجین کشاورزی استان مازندران در محل اداره کشاورزی بابل تشکیل شد .

●فسا- آقای صادقی رئیس دارائی فسا بر اثر جدیت در امور مربوط‌از طرف وزارت دارائی مورد تقدیر قرار گرفت و مبلغ ده هزار ریال نیزپاداش نقدی دریافت کرد .

فریمان- شهرداری فریمان در سه ماهه آخرسال گذشته‌وسه ماهه اول سال جاری مبلغ یك میلیون‌وسیصد و هشتاد و چهار هزار ریال نسبت‌به ماههای مشابه اضافه درآمد داشته است .

درکارخانه‌قند مرودشت — درمانگاه مجهزی افتتاح شد

خبرنگار مادر مرودشت مینویسد چندروز قبل درمانگاه کارخانه قند مرودشت که‌بکلیه وسائل‌ولوازم پزشکی مجهز است طی مراسمی بوسیله آقای مهندس کوشش رئیس کارخانه افتتاح شد.

دراین مراسم روسای دوائر دولتی و جمعی از محترمین ومعاریف مرودشت حضور داشتند وپس‌از افتتاح درمانگاه از مدعوین پذیرائی بعمل آمد.

افتتاح شعبه بانك

دو روز قبل شعبه بانك ملی لشت نشاء طی مراسمی با حضور آقای دکتر معزی فرماندار رشت و تیمسار سرتیپ معصومی فرمانده تیپ مستقل گیلان افتتاح شد دراین مراسم روسای دوائر دولتی و جمعی از محترمین و معاریف رشت و لشت نشاء نیز حضور داشتند .

پیروزی تیم آموزشگاهها

خبرنگار ما در مشهد می نویسد چند روز قبل مسابقه والیبال جالبی بین تیم کلنی آزاد و تیم کلنی آموزشگاه های مشهد در محل ورزشگاه مهران‌این‌شهرستان‌انجام شد در این مسابقه جالب تیم کلنی آموزشگاه ها بر حریف خود غالب آمد و کاپ پیروزی را ربود .

بااقتتاح موتور جدید برق نوشهر شبانه روزی شد

خبرنگار مادر نوشهر طی گزارشی اطلاع‌میدهد چندروز قبل‌موتور جدید برق نوشهر که از طرف شهرداری این شهرستان خریداری شده است طی مراسمی با حضور روسای دوائر دولتی وجمعی از محترمین و معاریف شهر افتتاح گردید وبلافاصله شروع‌بکار کرد .بااقتتاح این موتور درحال حاضر نیروی‌برق شهرستان نوشهر بطور شبانه روزی‌تامین است واهالی از این لحاظ کاملا آسوده میباشند.

آفات نباتی — مرکبات بهشهر را تهدید میکند

خبرنگارما در بهشهر طی گزارشی مینویسد هرسال از طرف اداره کشاورزی بهشهر برای دفع آفات مرکبات ، باغهای میوه این شهرستان‌سمپاشی میشد ولی امسال اداره کشاورزی بعنوان اینکه دستگاه‌های سمپاشی موجود فرسوده و غیر قابل استفاده شده‌است از سمپاشی باغها خودداری میکند و هم‌اکنون مرکبات این شهرستان در معرض تهدید آفات گوناگون قرار گرفته‌است . باتوجه باینکه اغلب اهالی بهشهر ازراه کشت وپرورش درختان مرکبات امرار معاش میکنند چنانچه اداره کشاورزی برای سمپاشی باغها اقدام نکند قسمت اعظم مرکبات این شهر دچار آفت زدگی خواهدشد .

شرکت صادراتی خلیج تاسیس میشود؟

سبزی ومیوه ایران درشیخ نشین‌های خلیج فارس مشتری ندارد

خبرنگارما در بنادر جنوب طی گزارشی‌مینویسد بااینکه در حال حاضر همه هفته مقدار زیادی از محصولات سبزی و میوه شهرهای‌اصفهان و شیراز و بنادر جنوب بوسیله موتور لنجان بزرك و کوچك به‌شیخ نشینهای خلیج‌فارس صادر میشود ولی چون صادرات سبزی و میوه‌ایران‌طبق اصول‌فنی‌بسته‌بندی‌نمیشودباین‌جهت محصول سبزی و میوه ایران درشیخ نشین‌ها چندان خریداری ندارد و بهای آن نیز فوق‌العاده ارزان است در صورتی که صادرات سبزی و میوه لبنان و سوریه که بطرز جالبی بسته بندی‌میشود درآن نواحی خریداران زیادی دارد خبرنگارما در گزارش خود اضافه میکند سال گذشته ازطرف مقامات استانداری فارس و بنادر جنوب تصمیم گرفته شد که برای بهبود وضع بسته بندی‌سبزی و میوه ایرانی شرکتی بنام شرکت صادراتی خلیج تاسیس گردد ولی متاسفانه تاکنون برای‌تاسیس این شرکت هیچگونه اقدامی بعمل نیامده است و معلوم نیست در آینده نیز چنین‌شرکتی تاسیس خواهد شد یانه ؟

تقاضای مردم

خبرنگار ما در بهشهر مینویسد با اینکه مدت هفت ماه از تاسیس دادسرای بهشهر می گذرد معذلك هنوز از طرف مسئولین وزارت دادگستری برای تکمیل کادرقضائی دادسرای این شهرستان اقدام نشده است. تقاضای اهالی از مسئولین وزارت دادگستری اینستکه هرچه زودتر برای تکمیل کادر قضائی دادسرای بهشهر اقدام گردد .

کشف دوکیلوونیم تریاك افغانی

خبرنگار مادر مشهد مینویسد چندروز قبل مامورین سازمان مبارزه بامواد مخدره مشهد بسرپرستی آقای سروان حجازی از شخصی بنام حسن خلق آبادی یکی از اهالی این شهرستان مقدار دوکیلوونیم تریاك افغانی قاچاق کشف کردند تریاك مکشوفه ضبط شدوقاچاقچی که یك قبضه اسلحه کمری از نوع «گاز پستولوم» همراه داشت پس از تشکیل پرونده مقدماتی تحت تعقیب قرار گرفت درعکس بالا قاچاقچی تریاك‌درمیان مامورین سازمان‌مبارزه باموادمخدره دیده میشود.

درگردنه دشار غفور کردستان — دوژاندارم هدف گلوله قرار گرفتند

یکی ازژاندارمها براثر اصابت گلوله بقتل رسید

چندروز قبل دونفر ژاندارم باسامی احمدی‌وزینی‌زاده که از بانه عازم سردشت محل ماموریت خود بودند در گردنه معروف «دشارغفور»واقع درنزدیکی قریه « سید صارم » از طرف‌چند نفر افراد مسلح هدف گلوله قرار گرفتند و در نتیجه این تیراندازی ژاندارم احمدی بسختی‌مجروح گردید این جریان بوسیله عده‌ای بسپاه سه‌مهاباداطلاع‌داده شد و از طرف سپاه بلافاصله یك فروند هواپیما جهت حمل ژاندارم مجروح به‌محل‌اعزام گردید ولی مجروح براثرشدت جراحات وارده در محل هواپیما جان سپرد . چون یکشب قبل ازاین واقعه بین ژاندارم احمدی و کریم رحیمی‌دهبان قریه (سیدصارم) اختلافاتی بروز کرده بود وحدس زده میشد که ژاندارم مزبور بوسیله طرفداران دهبان قریه بقتل رسیده باشد باین جهت‌مامورین‌انتظامی کریم رحیمی ودونفر از طرفداران وی باسامی درویش قرنی و صالح را بازداشت کردندو بادستگیری آنان جریان تحت تعقیب‌قرارگرفت این گزارش را خبرنگارما در سقز اطلاع‌داده است .

خلاصه خبرهای اصفهان

اصفهان - موتور برق و دستگاه تصفیه شکر کارخانه قنداصفهان بوسیله وزیردارائی افتتاح شد .

نائین - چون درنائین دندانپزشك وجود ندارد یکنفر چینی بندزن برای خود مطب دائر کرده و بدندان‌سازی پرداخته‌است !

اردکان - چاه عمیق آب اردکان افتتاح شد و حالا اهالی تقاضا دارند برای لوله‌کشی آب شهر اقدام گردد .

وعده بی‌عمل

خبرنگار ما در کلاله مینویسد با اینکه مسئولین وزارت راه از مدت ها پیش وعده‌داده‌اند که‌برای اتصال جاده کلاله و خط اصلی بجنورد و گنبد کاوس اقدام نمایند ولی متاسفانه تاکنون در این باره هیچ گونه اقدامی بعمل نیامده است . اهالی از مسئولین وزارت راه تقاضا دارند که برای انجام وعده های‌خود اقدام کنند .

سقوط ازاتومبیل

خبرنگار ما در مشهد می نویسد شخصی بنام احمد نجفی که با اتومبیل سواری شماره۲۹۶ ازمشهد عازم قوچان بود در بین راه بعلت باز شدن در اتومبیل بخارج پرتاب گردید و بر اثر شدت جراحات وارده آنان جان سپرد . راننده اتومبیل بوسیله مامورین انتظامی بازداشت شد و برای دفن جنازه مقتول اقدامات لازم بعمل آمد .

بره دوسر — درهمدان متولد شده است

خبرنگارما درهمدان مینویسد چند روزقبل یکی از اهالی همدان باینجانب اطلاع‌داد جسد گوسفند، نوزادی که دارای دوسر می‌باشد دریکی از باغات اطراف شهر افتاده است و عده‌ای اهالی برای تماشای آن بباغ مزبور آمده‌اند اینجانب نیز پس از اطلاع‌براین امر بلافاصله‌باتفاق عکاس مخصوص بدیدن گوسفند دوسر رفتم‌و بعد از تهیه عکس ازاین گوسفند ،که صاحبش معلوم نیست مراجعت نمودم در عکس بالا .که بوسیله عکاس اداره گرفته شده‌است .گوسفند دوسر دیده میشود .

از نیکزاد — خبرنگار بندرگز

سرنوشت برق شهرها...

سالها درتاریکی بسر میبردیم واز روشنائی برق فقط اسمی‌شنیده بودیم چندسال پیش یکی از افراد نیکوکار یکدستگاه مولد برق در بندرگزنصب کرد وشبانه روزی‌پنج‌ساعت مامردم این‌بخش‌را ازتاریکی نجات داد گرچه همین مولد برق هم اغلب اوقات بعلت فرسودگی از کار میافتاد ولی هرچه‌بود شبانه‌روزی پنجساعت روشنائی برق برای مامحرز بود.پس‌از چندی شهرداری بندرگز تصمیم گرفت بناراحتی مردم از این لحاظ پایان دهد وباخرید یکدستگاه مولد برق قوی ونصب آن‌روشنائی کامل این منطقه‌راتامین کند از شماچه‌پنهان‌پس‌از رفت‌وآمدو گفت‌وشنود ومکاتبات فراوان و هزینه‌های زیاد بالاخره موتور مولد برق خریداری گردید واواخر سال گذشته بود که باسلام وصلوات نصب وآماده بهره‌برداری شد بنابدستور شهرداری بمتصدی موتور سابق برق اعلام شدکه هرچه زودتر بساطش رابرچیند و میدان را برای مولد برق شهرداری باز بگذارد که نوبه‌بازار آمده و کهنه‌دل‌آزار شده است !

ازاین بگذریم که برای جلوگیری از ادامه کار مولد سابق برق چه‌بگومگوهائی پیش آمد تابالاخره مولد برق شهرداری بکار افتاد... ولی هنوز ۳۶ساعت از بکارافتادن این موتور مولد برق نگذشته‌بودکه بعلت شکستن یکی از میله‌های موتور، شهر در خاموشی فرورفت که باجدیت شهردار پس‌از مدتی دوباره بکار افتاد وبهره‌برداری از آن شروع گردید. ولی چندروز پیش دوباره اعلام شدکه چون ساختمانی‌که موتور مولد برق درآن نصب شده براثر لرزش ناشی از ادامهٔ کارموتور درحال فروریختن است همان بهترکه موتور برق ازکاربیفتد تاساختمان فرونریزد.

حالا چندشبی میگذرد که بندرگز درتاریکی فرورفته ومیگویند این خاموشی مدتها ادامه خواهد داشت.

فالگیر حقه‌باز — دختر جوانی را دیوانه کرد !

بخاطر دریافت سه هزارریال

یك سرچوبین بدست گرفت و گفت: این، پریزاد است باو تعظیم کنید!؟

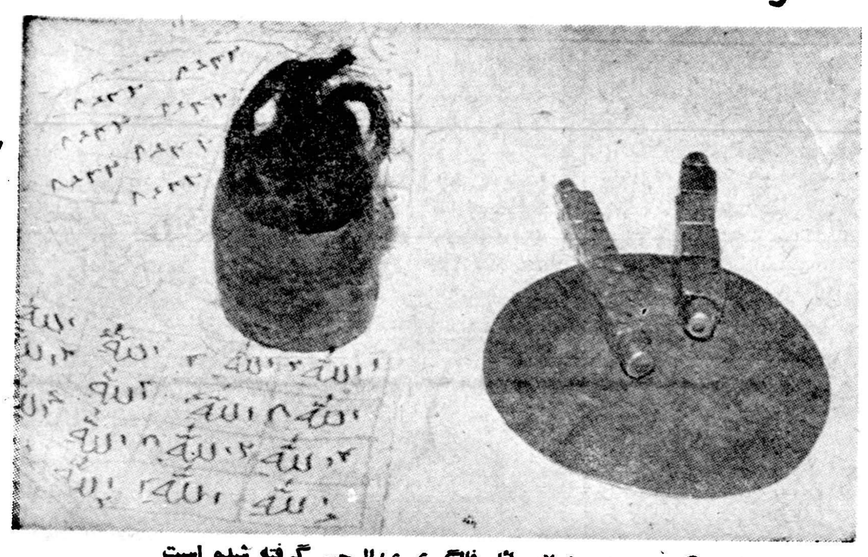

این عکس دردادسرا ازوسائل فالگیری عبدالرحیم گرفته شده است

دوروز قبل شخصی بنام فضل‌اله جمشیدی‌بدادسرای اصفهان‌شکایت نمود که فالگیری بنام عبدالرحیم انصاری دختر او طاهره را با خورانیدن مقداری آب دعا وداروی مخصوص دیوانه کرده است.

خبرنگار ما در اصفهان مشروح این واقعه را به‌تفصیلی که‌پدرطاهره تعریف کرده است چنین گزارش میدهد :مدتی بود که دخترم طاهره اندوهگین وافسرده بنظر میرسید و همیشه بگوشه‌ای میرفت وساکت وصامت بنقطه‌ای خیره میشد ومن ومادرش هم علت این تغییر حالت ناگهانی رانمیدانستیم تااینکه چند روز قبل اهل خانه عبدالرحیم انصاری راکه فالگیر و دعا نویس معروفی میباشد برای معالجه‌طاهره بمنزل آوردندعبدالرحیم پس‌ازمعاینه کامل طاهره اظهار داشت که اورا ظرف ۱۸ساعت خوب وسالم‌تحویل ماخواهد داد ولی در مقابل این طبابت سه هزار ریال دریافت‌خواهد کرد پس‌از گفتگوی مختصر عبدالکریم فالگیر برای معالجه طاهره دست بکار شد ابتدا مقداری دارو به‌حلق اوریخت وسپس چندتار موی طاهره را درآتش سوزانید و خاکسترش رابا داروی دیگری مخلوط کرد وبه‌پای چپو دست راست وی بست‌ادراین هنگام‌فالگیر رو بماکرد وگفت :

مطمئن باشید که دخترتان تاظهر کاملا خوب خواهد شد ولی‌متاسفانه ظهر هم فرارسید وطاهره به جای اینکه بهبودی یابد حالش ناگهان دگرگون شد ومانند یك دیوانه زنجیری شروع بفحاشی کرد.

عبدالکریم بامشاهده این‌جریان گفت :مرض طاهره سخت است و باید اورا سرطاس‌ببرم وبا احضار یك‌پریزاد !؟ علت بیماری طاهره را ازوی سئوال کنم !

اهل خانه هم‌که باین حرفهااعتقاد داشتند بلافاصله ظرف آبی حاضر کردند وعبدالرحیم طاهره را در مقابل طاس قرار داد وپس‌ازخواندن اورادی ناگهان فریادی کشید و گفت:

مواظب باشید پری‌زاد واردمیشود باو احترام بگذارید و تعظیم کنید ماهم بدون اطلاع از فوت و فن فالگیری در مقابل پری‌زاد نادیده تعظیم کردیم ومدتی در همان حال ماندیم. عبدالرحیم نیز با استفاده از این فرصت کله‌ای راکه‌از پارچه و مقداری موی زن ساخته بود به ما ارائه داد وگفت بفرمائید اینهم پری‌زاد؟! فورا قیچی‌بیاوریدتاچندتار موی پری‌زاد رابچینم واز اوخواهش کنم که طاهره را شفا بدهد.

پدر طاهره اضافه کرد بعدازاین صحنه‌سازی هم حال طاهره خوب نشد ولی آقای فالگیر !؟پس‌ازصرف شام اصرار کردکه حق‌الزحمه اورا بپردازیم وهنگامیکه من ازپرداخت پول خودداری کردم اوبنای فحاشی راگذاشت وازخانه بیرون رفت.

خبرنگار مادر گزارش خوداضافه میکند براثر شکایت پدر طاهره عبدالرحیم فالگیر بدادسرای‌اصفهان جلب شد وتحت تعقیب قرارگرفت جالب اینجاست که این آقای‌فالگیر دردادسرا هم دست از ادا واطوار خود برنمیداشت و مرتبااز‌بازپرس ومنشی دادسرا تقاضا میکردکه به پری‌زاد احترام‌بگذارندلا

قاچاقچی ارز — یکمیلیون وهشتصد هزار ریال جریمه شد

صراف قاچاقچی بدون اینکه خم بابرو بیاورد جریمه را پرداخت!

خبرنگارما در شیراز گزارش‌میدهد اخیرا آقای رجبعلی هوائی یکی از صرافان معروف شیراز باتهام خریدو فروش ارز قاچاق تحت تعقیب قرار گرفت و پرونده وی بشعبه ۲۳ بازپرسی دادسرای تهران احاله شد .

شعبه ۲۳ بازپرسی نیز پس ازرسیدگی باین پرونده آقای ایزدپور را جهت بازپرسی و رسیدگی بوضع آقای‌رجبعلی هوائی بشیراز اعزام داشت و باز پرس اعزامی نیز بعداز باز پرسی و رسیدگی بدفاتر صرافخانه ، آقای هوائی‌وی رابه پرداخت یك میلیون و هشتصد هزار ریال جریمه نقدی محکوم نمود و بوی اخطار کرد که اگر درپرداخت جریمه کوتاهی کند قرار باز داشت‌او صادر خواهد شد ولی آقای هوائی پس از اطلاع براین امر بدون اینکه خم بابرو بیاورد جریمه خود را بشعبه بانك ملی پرداخت کرد و در نتیجه از توقیف و زندان آسوده شد

اظهار خوشنودی

بر اثر مساعی ای قابشر پس اداره ثبت اسناد تربت جام عکس بالا) امور این اداره بطور محسوسی پیشرفت کرده و با وجود کمبود کارمند به تقاضای مراجعین در اسرع وقت رسیدگی میشود . اهالی از حسن انجام وظیفه آقای تابش اظهار خشنودی میکنند .

ایرانیان مقیم بحرین — از بندر بوشهر وشیراز زن میگیرند!

خبرنگار ما دربنادر جنوب مینویسد چندروز قبل درحدودسی‌نفر از ایرانیان مقیم بحرین‌که فاقد شناسنامه‌ایرانی بودند برای دریافت شناسنامه به‌بندر بوشهر آمدند وبامراجعه باداره آمار این شهرستان شناسنامه گرفتند.

خبرنگار مادر گزارش خود اضافه میکند این عده که اکثر آنها جوان بودند قصد داشتند از بندر بوشهر وشیراز زن‌بگیرند چون اکثر ایرانیان مقیم بحرین علاقمند ازدواج با دختران بندر بوشهر وشیراز هستند وکمتردیده‌شده است‌که آنها با دختران عرب ازدواج کنند !

بیانات شاهنشاه در کنفرانس مطبوعاتی دیروز

برحسب دعوت وزارت دربار شاهنشاهی آقایان مدیران وسردبیران روزنامه‌ها و مجلات پایتخت وشهرستانها درساعت ۱۲ بامداد دیروز برای شرکت در کنفرانس مطبوعاتی ماهانه شاهنشاه در کاخ سفید سعدآباد به پیشگاه ملوکانه شرفیاب شدند. چندتن ازنمایندگان مطبوعات امریکا و اروپا و آفریقا ونمایندگان خبرگزاریهای خارجی مقیم تهران نیزدراین جلسه‌شرکت داشتند.

آقای سناتورعباس مسعودی‌مدیر روزنامه اطلاعات از طرف عموم‌ارباب جراید بمناسبت این افتخاری که هرماهه نصیب عالم مطبوعات‌میشود از شاهنشاه سپاسگزاری کردسپس بااجازه ملوکانه سئوالات مدیران مطبوعات شروع شد.

مهمترین مسئله روز

آقای عباس مسعودی اظهارداشت : مهمترین مسئله داخلی روز که افکار عمومی رامتوجه خودکرده است وبالطبع همه‌آنهائیکه دراینجا شرف حضور دارند نیز بدان‌علاقمند هستند مسئله انتخابات است که‌همه مایلند نظریات شاهانه را در باره این موضوع مهم بدانند واستدعا دارند که شاهنشاه دراین مورد مطالب لازم را برای ایشان بیان فرمایند.

لیستهای تکان دهنده

شاهنشاه فرمودند :

درروز عیدقربان در مجمع‌سناتور ها ووکلای مجلس گفتم که‌دستور داده‌ام انتخابات ایران به مجرای آزادی جریان پیدا بکند زیرا با وضعی که هست برای ما فرقی‌نمی کند که‌چه کسی‌وکیل‌بشودوچه کسی نشود وباپیش‌بینی هائی که قانون‌ما کرده است اصولا علتی ندارد که دولت یامجلس بدی داشته باشیم اگر خدای نخواسته روزی مجلس مطابق مصالح مملکت کار نکردراه انحلال آن باز است‌واگر هم‌بفرض دولتی خوب کار نکرد حتی اگر دارای اکثریت باشد راه عزل آن موجود است.

موقعی که انتخابات شروع شد مادیدیم که احزاب موجود لیست های انتخاباتی منتشر کردند که آنروز شنیدیم وخواندیم که لیست های تکان دهنده‌ای بود و به قول عده‌ای بدین‌ترتیب روزنه امیدی‌باز شده بود که همه نوع مردم‌بتوانند درانتخابات شرکت کنند. در این لیست‌هااز مردمان ساده وکارگرو کاسب اسم‌برده شده بود و بدین صورت کار باخوش‌بینی تمام شروع شد. درجریان امر دیدیم که از وقتی که انتخابات شروع شدمطالبی که منعکس‌گردید تقریبابالانحصار شکایت از این انتخابات بود.طبعا برای هرمحلی که یك وکیل دارد ازمیان پنج‌شش نفر داوطلب بالاخره یکنفر انتخاب میشود و همه آنهائی که وکیل نمیشوند بحق یا ناحق شاکی هستند. بنابراین تنها چیزی که ماشنیدیم شکایت از انتخابات بود ولی تمام تقصیرها رایکطرفه بعهده دولت نمیتوان گذاشت زیرا از یکطرف قانون انتخابات ماخراب است واز طرف دیگر باید خودمردم علاقه بیشتری بامر انتخابات نشان بدهند.اگراین ایراد بانجمن نظار گرفته میشود که بنفع یك‌کاندیدا یا بضرر کاندیدای دیگر عمل می کند این انجمن نظار از مردم همین مملکت تشکیل‌شده است اگر میگویند که آراء خریداری است مفهومش این است که اشخاصی هستند که حاضرند رای خود را بفروشند . بهر صورت مجموعه این اتفاقات و بعضی سوء جریانات بطوری است که من با آن نظری که اول داشتم و اعلام کردم طبعا نمیتوانم ازآن راضی باشم. واین بکلی خلاف نظر اولی من است . شاید اصولا حق بود قبلا مطالعه بیشتری میشد که آیا باقانون فعلی انتخابات ما امکان‌آن آزادی انتخاباتی که‌من میل داشتم نظیر کشور هائی‌مانند انگلستان وامریکا و فرانسه صورت گیرد در ایران ما فراهم هست یا نیست ؟

گفتم که من ازجریانات انتخابات راضی نیستم البته اگر بخواهیم در مقام مقایسه برآئیم این انتخابات ازآنچه درسال ۱۳۳۰ انجام گرفت و هیچ انتخاباتی درهیچ دوره از مشروطیت ایران از لحاظ خرابی بپایه آن نمیتواند برسد بمراتب بهتر بود . در آن موقع بعنوان قرعه کشی برای تعیین فرماندار ها و غیره همه میدانستند چه کسی وکیل می شود و در هر جائی که زورشان نمیرسید انتخابات را متوقف کردند بطوریکه فقط هشتاد نماینده انتخاب شدند و انتخاب بقیه‌متوقف ماند و برای انتخاب همین عده نیزکشت و کشتار های فراوان‌صورت گرفت . باید متوجه بود که این انتخابات باوجود حکومت نظامی انجام شد و رئیس دولت وقت در بدو امر ادعا کرد که هشتاد در صد از انتخاب شدگان وکلای واقعی مردم هستند ولی مدتی بعد خود او اظهار داشت که همه آنها خائنند . من در این باره بحثی نمیکنم زیرا اصولا در تاریخ دموکراسی ایران چنین وضعی سابقه ندارد .

ابطال انتخابات

سپس شاهنشاه فرمودند چه از طرف اشخاصی‌که در انتخابات شرکت کرده و بحق یاناحق شکست‌خورده‌اند وچه از جانب اشخاص معمولی که البته تعدادشان کمتر است بما پیشنهاد ابطال انتخابات میشود و طبعا عده ای هم بالعکس از جریان کار اظهار خوشوقتی میکنند من چون پیش بینی میکردم که بهر صورت در مصاحبه مطبوعاتی امروز سئوالی درباره انتخابات از من بشود مواردی از قانون انتخابات را یاد داشت کرده ام مینا برای شما میخوانم :

مواردی که انتخابات یك یا چند حوزه را میتوان متوقف کرد یا ابطال نمود :

۱ـ نقاطی که انتخاباتش تمام شده واعتبار نامه داده‌اند هیچ راه قانونی برای ابطال ندارد. مگر آنکه مجلس شورایملی اعتبار نامه را رد کند یا خود نماینده استعفا دهد و در این صورت انتخابات آن حوزه تجدید خواهد شد .

۲ـ نقاطی که هنوز انجمن نظارت اعتبار نامه صادر نکرده و هفته رسیدگی بشکایت منقضی نشده است ویا اصولاانجمن نظارت برای رسیدگی بشکایات تشکیل جلسه نداده در این قبیل نقاط خود انجمن میتواند انتخابات حوزه را باطل و تجدید انتخاب نماید .

۳ـ نقاطی که اخذ آراء تمام نشده وباتمام شده و قرائت نشده براثر شکایت واعلام جرم یا احتمال تهدید و تطمیع باگزارش مستدل فرماندار یا بازدس انتخابات بر طبق رویه‌ای که در ادوار گذشته معمول بوده برای رسیدگی با احضار فرماندار جریان انتخابات چنین نقاطی موقتا متوقف خواهد ساخت .

٤ـ در بعضی موارد در صورتی که انجمن اسباب تعطیل و یاتعویق جریان انتخابات واقع گردد بر طبق ماده ۱۷ قانون انتخابات بر حسب گزارش مستدل فرماندار یا بخشدار وزارت کشور انجمن را منحل خواهد کرد . در غیر موارد ذکر شده هیچ نوع‌مجوز قانونی برای ابطال انتخابات نه از طرف دولت و نه از طرف وزارت کشور و نه هیچ مقام دیگری وجود ندارد .

قانون جدید انتخابات

پس‌از قرائت این مواد شاهنشاه فرمودند :

واماچه میشود کرد ؟

همانطور که گفتم من ازجریان انتخابات رضایتی ندارم و عده‌ای نیز ناراضی هستند ولی‌راه‌قانونیش چیست ؟راه قانونی این است که‌در نقاطی که خبر میرسید که وضع انتخابات درآنها رضایت بخش نیست از قبیل تبریز ـ اراك .مادر حین عمل جلوی آنرا گرفتیم ولی درموردجاهائی که کار انتخابات تمام شده تنهاراهی که هست این است که مجلس‌شورای ملی خود دقیقا بهراعتبارنامه‌ای رسیدگی‌کند وانجام این‌کار مثل کارهای‌دیگری که‌باتعارف صورت میگیرد نباشد. بعداز آن باید در اولین فرصت قانون جدید انتخابات تهیه شود زیرا اگر مابخواهیم انتخاباتمان مثل ممالك بزرك دموکراسی باشد قانون انتخاباتی مانیز باید مثل‌همان ممالك باشد یعنی بمحض فراهم‌شدن موجبات انتخابات آینده این مملکت روی همان قانون انجام بگیرد. این راه قانونی کار است.

واما اگر بخواهیم از حدود قانون خارج بشویم یعنی باصطلاح بعقیده عده‌ای‌انتخابات ابطال و تجدید بشود اولا ازکجا معلوم است که‌اگر انتخابات تجدید شود همین‌هائی‌که حالاشاکی هستند دوباره انتخاب بشوندودر صورت عدم‌انتخاب،همین اشخاص دومرتبه خواهند گفت‌که انتخابات* خراب است و اگر هم بالعکس این دفعه آنها انتخاب‌شوند ودر عوض کسانیکه حالا انتخاب شده اند شوند یا اصولا عده‌دیگری داوطلب هستند انتخاب‌شوند بازهمه آنهائیکه موفق نشده‌اند خواهند گفت که انتخابات خراب است و باید آنرا باطل کرد یااینکه ممکن است دولتی که‌برسر کار استودر جریان انتخابات‌ونتیجه آن ذینفع است احیانا از نتیجه‌ای که بدست می‌آید خوشش‌نیایدودر آن‌صورت چندبهانه بتراشد وچند مورد راهم مثال بیاورد بگوید که این‌انتخابات مخدوش وبنابراین‌باطل است.بدین ترتیب ما هیچوقت دارای مجلسی نخواهیم شد اصولا فلسفه و حکمت این که راهی برای ابطال انتخابات بجز این مواردی که ذکر کردم در قانون پیش‌بینی نشده همین است که‌دولت‌یا کاندیداهانتوانندبدلخواه خود ادعا کنند که انتخابات باطل است وباید تجدید شودزیرا چنانکه گفتم درچنین صورتی ما هرگز مجلسی نخواهیم داشت.

باید متوجه‌بود که‌ابطال‌انتخابات باانحلال مجلس فرق دارد انحلال مجلس وقتی صورت میگیرد که مجلسی که مشغول‌کار است‌مرتکب خطائی بشود یا موردی پیش بیاید که همانطور که قانون ما پیش‌بینی کرده علت خاص این انحلال را ایجاب کند وتازه قانون صراحت دارد که اگر یکبار مجلسی‌به‌علتی منحل شود در مرتبه دوم آنرابهمان علت نمیتوان منحل کرد زیرا اگر دوباره مردم همان نمایندگان سابق یا اشخاصی راکه همان‌عقیده را داشته باشند انتخاب کنند معنیش این است که باآنچه این‌عده قبلا کرده‌اند موافق هستند پس انحلال مجلس باابطال انتخابات فرق‌دارد.

اماا‌گر بخواهیم از حدود قانون خارج شویم در آنصورت باید علت ومجوز واقعا مهم وقابل قبولی در کار باشد که چنین امری‌راایجاب کند یعنی اقلا کاری‌بشود که‌صحیح باشد. اگر دروضع فعلی انتخابات راابطال کنیم یافرضا مجلس را کان‌لم‌یکن فرض کنیم و دستور تجدید انتخابات بدهیم انجام این کار باهمین قانون فعلی چه فایده دارد ؟اگربناباشد کاری که درقانون پیش‌بینی نشده انجام بگیرد آنوقت راه صحیح آن این خواهد بود که من یك مجمعی رااز حقوقدانهای عالیمقام مملکت تعیین کنم که قوانین مختلف انتخاباتی رامطالعه کنند و به بینند در ممالکی مثل انگلستان ـفرانسه وامریکا که انتخاباتشان‌دریك‌روز تمام‌ونتیجه‌اش روزبعد معلوم میشودو همه هم این نتیجه را قبول دارند این کار به‌چه ترتیب انجام میگیرد ووضع کارت شناسنامه وکارت انتخاباتی یا الکترال واختیارات انجمن نظار و فرماندارها چیست وموقعی که‌اعتبار نامه‌ای را بدست وکیل میدهند‌آیا بمصلحت نیست که بدین اعتبارنامه دیوان کشور رسیدگی کند ؟ وچه ترتیبی میدهند که در کمتر از۲٤ ساعت رای گرفته میشود و فقط‌در ظرف چند ساعت نتیجه انتخابات اعلام میگردد ؟مادر تهران سه‌روز رای میگیریم وشاید سی‌روزخواندن این آراء طول میکشد . این چه سیستم‌کاری است ؟من چون ازبدو سلطنت خود تابحال هیچوقت پاراز حدود قانون اساسی فراترنگذاشته‌ام طبعا فقط کاری رادرین مورد می‌توانم انجام دهم که درحدود قانون باشد مگر آنکه مردم (ولی‌حقیقتا مردم ونه باهیاهو یاجمع‌شدن دوسه هزارنفر) بمن بفهمانند که میل باطنی آنها این است که بهمان‌شق دوم که گفتم منطبق باقانون نیست عمل شود. من همیشه حاضرم به‌مصلحت مملکت آنچه راکه میل واقعی وباطنی مردم است انجام‌بدهم

درین‌جا ازطرف عموم حضارابراز احساسات شدیدی نسبت بشاهنشاه صورت گرفت. کفزدن های نمایندگان مطبوعات تاچندین دقیقه ادامه یافت. سپس شاهنشاه دردنباله سخنان خود فرمودند :

فقط ملت‌ایران

تمام سلطنت من از آغازتاکنون برهمین اساس بوده کما اینکه‌مردم در ۲۸ مرداد۱۳۳۲ میل واراده خود رادر موقعی نشان دادند که من در ایران نبودم ولی همانطوری که‌گفتم باید بمن ثابت بشود که این میل باطنی مردم است وفقط شکایت کسانی نیست که احیانا محروم شده‌اند یابالفرض میخواهند از جنجال وهیاهو نتیجه بگیرند . مثلا این امر مضحکی است که کسانی که مسبب وقایع ۲۵تا ۲۸ مرداد بوده‌اندوخود آن انتخابات شرم‌آور را انجام داده‌اند درین مورد اظهار نظرکنند وبگویند که ما با این جریان موافق هستیم یا موافق نیستیم. این اشخاص‌اول بایدببینند که‌آیا بدانهائیکه یکبار خیانت کرده‌اند کسی دوباره اجازه خیانت خواهدداد یاخیر وآیا آنهامیتوانند دوباره امکان اخلال وفعالیت پیدا کنند ؟ همانطور که گفتم در این میان فقط ملت ایران است که‌حق رای و تصمیم دارد اگر من بدانم مصلحت مملکت مایعنی میل باطنی وحقیقی مردم این است از حدود قانون نیز خارج خواهم شد ولی‌من شخصا چون همانطور که گفتم‌هیچ وقت بغیر از مراعات قانون کاری نکرده‌ام نمیخواهم راسا درین باره تصمیمی‌بگیرم‌درعین حال‌این‌فرصت همیشه باقی است که درصورتی‌که مجلس پس‌از شروع بکار چنانچه باید باعتبارنامه‌ها رسیدگی نکردو یاحیثیت خودرا بطور شایسته حفظ ننمود این مجلس منحل گردد و انتخابات تازه براساس همین قانون کنونی مجددا انجام گیرد.

آقای انوشیروانی مدیر روزنامه صحر گفت :

شاهنشاه همواره بیش‌از هرکس دیگر درین کشور مراقب ونگهبان رعایت قوانین بوده ودرعین حال بقدری برای افکار عمومی احترام قائل بوده‌اند وهستند که ماهی‌یکبار شخصا نمایندگان مطبوعات و خبرگزاریها را به‌حضور خود می پذیرند وخصوصی‌ترین مسائل مملکتی رابرای استحضار عامه با ایشان درمیان میگذارندواین‌نهایت افتخار جامعه‌مطبوعات است که‌مانند سربازان فداکار وطن در راه کشور وشاهنشاه صمیمانه خدمت کنند. سپس اظهارداشتند که متاسفانه‌هنوز آن‌اعتماد کامل که‌لازمه حسن‌جریان امور است درمردم موجودنیست واین از مشکلات اصلی اجتماع ماست که انعکاس آن در تشکیل احزاب و مکتبهای حزبی و انتخابات وغیره محسوس است .

تحول فکری و اخلاقی

شاهنشاه فرمودندمتاسفانه ایجاد حسن اعتماد عمومی کاری نیست که در یکروز و دو روز انجام پذیرباشد زیرا این تحول اخلاقی و فکری باید بتدریج انجام بگیرد و مراحل مختلف آن‌بترتیب‌دردامان‌مادرودرکودکستان و دبستان و دبیرستان و دانشگاه ومحیط اجتماعی طی شود . باید متوجه باشیم که دیگران که بتکامل فعلی رسیده اند قبلا از تمام این مراحل گذشته اند لازم است گفته شود که مهمترین عامل خرابی در هر مملکتی دروغگوئی است هر وقت که مردم دروغ نگفتند بقیه کار هاخود بخود درست میشود ولی لازمه این دروغ نگفتن این است که خود مردم بفهمند که فایده راستگوئی بالمال بیشتر از نفع دروغ گفتن است . اگر کسی در وضع فعلی بهر علتی که باشد و هر منفعتی که از این راه برای خود تصور کند دروغ بگوید این کار او مسلما بضرر اجتماع و مملکت تمام میشود و وقتی که‌مملکت ازاین راه ضرر کرد خود او هم بالطبع ضرر کرده است ولو اینکه بخیال خود موقتا از این بابت‌منفعتی برده باشد. کسی‌که فکر کند اجتماعی میتواند بادروغ و دسیسه و تزویر پایدار بماند مسلما دو اشتباه است

وقتی که بنای چنین اجتماعی فروریخت روی سر خود او هم خراب میشود .

یك اجتماع موقعی حقیقتا استوار وپایدار میماند که یکایك افراد آن بدانند و ایمان داشته باشند که نفع واقعی ایشان در پرتو نفع‌واقعی اجتماع میتواند تامین شود .

آقای عمیدی نوری در باره نفت و تقلیل قیمت آن توسط شرکتهای بزرگ نفتی سخن گفته و اظهارداشت که طبق آماری که از سال ۱۹۵۹ منتشر شد ٥ میزان استحصال نفت در کشور شوروی بین ١٤ تا ١٥ در صد تولید کلی نفت جهانی است و بین ۱۲ تا ۱۳ درصد از این تولید کلی در داخله آن کشور مصرف میشود و بدین ترتیب کشور شوروی

بقیه در صفحه شانزدهم

آگهی شماره ۳

چون جلسه مجمع عمومی شرکت تعاونی مصرف واعتبار کارگران خبازیهای تهران در تاریخ ۳۱ر٥ر۳۹ بعلت عدم حصول اکثریت‌تشکیل نگردید جلسه آینده بروز چهاردهم شهریورماه جاری درساعت دوبعد ازظهر درمحل‌شرکت‌واقع‌در خیابان‌نظام‌آباد مقابل‌کوچه‌شاطر علی‌نقی موکول گردید. بنابراین از کلیه صاحبان سهام دعوت میشود که در روز وساعت مقرر درجلسه فوق حضور بهمرسانند . دستور جلسه‌بشرح زیر میباشد :

۱ـ گزارش هیئت مدیره درمورد عملیات یکساله شرکت
۲ـ رسیدگی وتصویب بیلان سالیانه شرکت
۳ـ تجدید انتخاب هیئت بازرسان
٤ـ تجدید انتخاب هیئت مدیرهٔ شرکت

ازطرف هیئت مدیره شرکت تعاونی مصرف واعتبارکارگران‌خباز

NOTICE

COMMUNITY SCHOOL OPENING SCHEDULE AUGUST 1960

The Community School will open in September according to the following schedule:

Nursery and Kindergarten:

The first day of school will be september 12.

Nursery will meet at 8:20 o'clock in the morning and be dismissed at 9:30.

Kindergarten will meet at 10:00 o'clock in the morning and be dismissed at 11:30

On subsequent days and throughout the school year pre-school hours will be:-

Kindergarten - 8:20 until 11:30 o'clock each morning.

Nursery - 1:00 until 3:30 o'clock each afternoon.

Grades One through Eight:-

The first day of school will be September 12.

All classes will meet at 8:20 o'clock and will be dismissed at 11:30

On subsequent days and throughout the school year elementary school hours will be:

Grade One — 8:20 until 11:30 each morning during the month of September.

8:20 until 2:30 each day on and after October 1.

Two & Three — 8:20 until 2:30 daily.

Four through Eight - 8:20 until 3:30 daily.

Grades Nine through Twelve:

The first day of school for all high school people attending the Community school for the first time will be September 8. Classes will meet at 9:00 in the morning and be dismissed at 1:00 in the afternoon.

The first day of school for all returning high school people will be September 10.

The classes will meet at 9:00 and be dismissed at 1:00 in the afternoon.

New students are not expected in school on September 10.

The first regular school day for all high school students will be September 12.

Classes will meet at 8:20, will be dismissed at 3:45 in the afternoon.

General:

Lunches are not provided by the school. However, all boys and girls are expected to bring lunches to school and to eat at the school.

COMMUNITY SCHOOL POST GRADUATE PROGRAM

Individuals who are interested may make application now at the Community School to study advanced courses. These courses include studies in advanced French, literature, science, history, mathematics and religion. With successful study and examination individuals may make arrangements to obtain college credit for these courses, through the Advanced Placement Program of the American College Entrance Examination Board. Persons who are interested may telephone the Community School for an appointment with the school Principal The school telephone number is 3-4300.

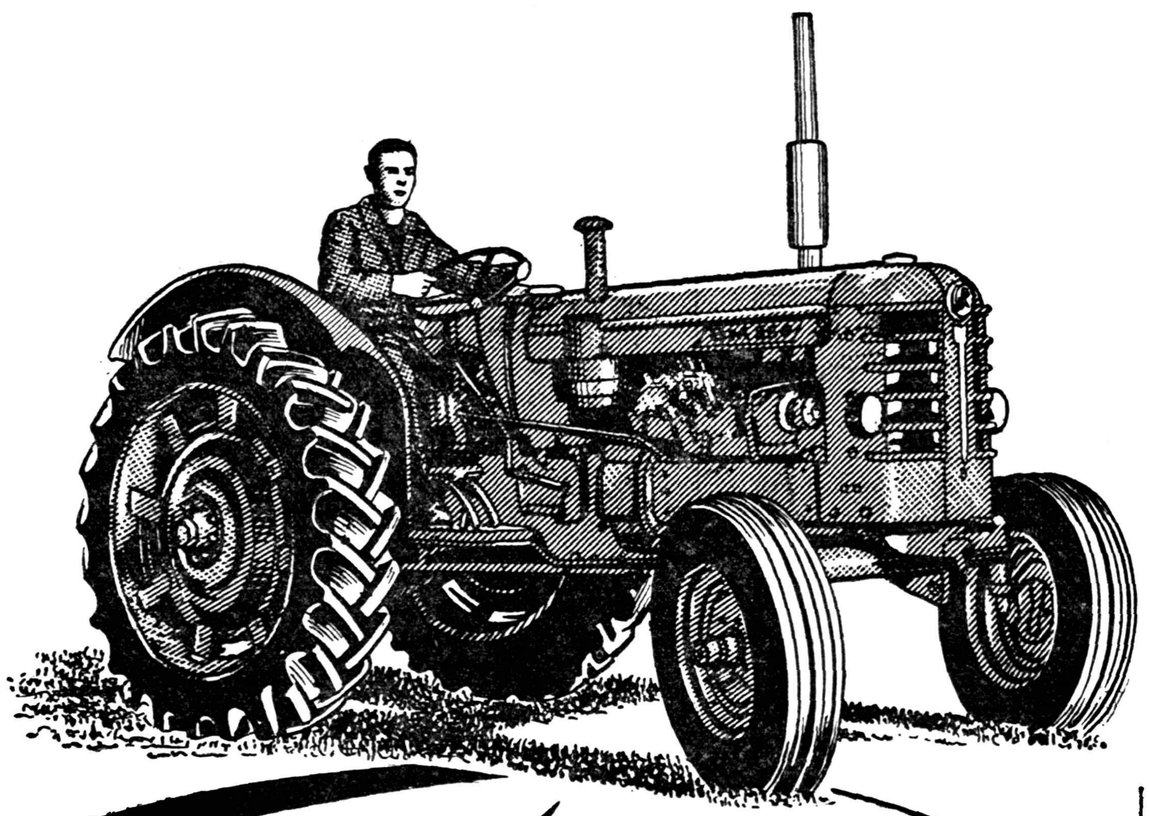

بی ام ۳۵۰ «باکیر» ۵۲ قوهٔ اسب

جدیدترین تراکتور هیدرولیک ساخت کارخانه بولیندر مونکتل سوئد

با اقساط چهار ساله

باکمک بنگاه توسعهٔ ماشینهای کشاورزی

کانون آگهی نوین

BOLINDER - MUNKTELL

نماینده انحصاری - خیابان اکباتان شماره ۲۱۳ - ۲۱۵ تلفن ۳۶۲۹۵ تا ۳۶۲۹۹

ا-۲۰۹٦٤

اخبار بازی های المپیک سال ۱۹۶۰ رم

از نماینده مخصوص ما در المپیاد

عضو سابق و عضو جدید فدراسیون بین‌المللی کشتی

همانطوریکه دیشب ضمن اخبار بازیهای المپیک باطلاع خوانندگان عزیز رساندیم تیمسار سرلشکر دفتری رئیس سازمان باتفاق آراء بعضویت فدراسیون بین‌المللی کشتی انتخاب شد این نکته رابايد متذکر شویم که در مسابقات المپیک ۱۹۵۶ ملبورن تیمسار سرلشکر دکتر ایزدپناه رئیس سابق سازمان این سمترا بااکثریت آراء کسب کرده بود، اینك بعداز۴سال تیمساردفتری باین پست انتخاب شده است.

بازی های المپیک ۱۹۶۰ چگونه افتتاح شد

تمام سنت ها و مراسم جالب انجام گردید

وقتی تمام ناقوسهای شهر رم بصدادر آمد قلب ها از شدت هیجان میطپید

آقای دکتر حاج سید جوادی نماینده مخصوص مادر المپیاد ۱۹۶۰ از رم در گزارش دوم خود که راجع بافتتاح بازیهای المپیك ارسال داشته است چنین می نویسد :

صبح روز قبل از افتتاح بازیهای المپیك یعنی روز چهارشنبه دراستادیوم بزرك المپیك بعنوان آزمایش و آخرین تمرین کلیه مراسم و تشریفاتی که میباید روز پنجشنبه (روز افتتاح بازیهای المپیك) بعمل آید انجام شد و حتی مشعل نیز روشن گردید تااگر نواقصی وجود دارد برای افتتاح رسمی برطرف شود .در این مراسم قهرمانان رژه رفتند .

نیمه شب پنجشنبه مشعل المپیك با تشریفات خاصی وارد رم گردید . عده زیادی از مردم رم برای تماشای مراسم و تشریفات ورود مشعل المپیك برم تا این ساعت بیدار بودند .

مراسم افتتاح

ساعت ۳ بعداز ظهر روز پنجشنبه ۳شهریور بازیهای المپیك در میان شور و هیجان فوق‌العاده قهرمانان و مردم ورزشدوست رسما افتتاح گردید رئیس جمهور ایتالیا این مراسم را افتتاح نمود . هزاران عکاس وفیلمبردار از مراسم گشایش بازیهای المپیك که در استادیوم بزرك المپیك انجام گرفت عکسبرداری و فیلمبرداری می کردند . صد ها روزنامه نگار باعلامت مخصوص که بسینه نصب کرده بودند در صندلی های خود که در محل بسیار مناسبی قرارداده شده بود نشسته و مشغول برداشتن یادداشت بودند

در این مراسم از نمایندگان خبرگزاری و جراید ایران دو نفرشرکت کرده بودیم آقای عطاالله بهمنش خبرنگار خبرگزاری پارس و من به نمایندگی روزنامه اطلاعات .

در استادیوم بزرك المپیك حتی یك صندلی خالی وجود نداشت . میدان

بقیه در صفحه نوزدهم

ضایعه اسفناك

رم- خبرگزاری فرانسه - دیروز هنگام انجام مسابقه دوچرخه سواری یکصد کیلومتر المپیك حادثه ناگواری رخداد که عموم ورزشکاران جهان بویژه ورزشکاران دانمارك را سخت متاثرساخت هنگامیکه همه قهرمانان دوچرخه‌سواری کشورهای مختلف برای احراز مقام اول وبدست آوردن مدال طلاباسرعت زیاد مسافت‌صد کیلومتررا طی میکردند ناگهان جانسن قهرمان دوچرخه‌سواری دانمارك بزمین خورد سایر قهرمانان بدون توجه باین قسمت یکی پس‌از دیگری باسرعت از کنار وی میگذشتند ولی داوران ومراقبین مسابقه بمحض مشاهده این اتفاق ناگوار بلافاصله جانسن راوسیلهٔ آمبولانس به‌بیمارستان دهکدهٔ المپیك حمل نمودند ولی‌متاسفانه قهرمان دانمارکی درهمان‌هنگامیکه بزمین‌خورده‌بود درگذشت.

در محافل ورزشی و مطبوعات رم و خبرگزاریهای خارجی مرك نابهنگام این قهرمان سبب تفسیرهای گوناگونی شده‌عده‌ای براین عقیده‌اند که جانسن دانمارکی برای کسب پیروزی قبل‌از شروع‌مسابقه دوچرخه‌سواری یکصد کیلومترموادتحریك‌کننده‌مصرف نموده بود ولی پس‌از معاینهٔ دقیق که پزشکان دهکده المپیك از جسدنامبرده بعمل آوردند طی اعلامیه‌ای که منتشر ساختند همهٔ شایعات نامطلوب را دربارهٔ قهرمان نامبرده تکذیب‌نموده واعلام داشتند مرك مشارالیه براثرآفتاب‌زدگی بوده است. همه‌پزشکان براین عقیده‌اند که چون هوای گرم رم برای‌قهرمانانیکه از مناطق شمالی اروپا در المپیك شرکت کرده‌اندبسیار ناراحت کننده‌وطاقت فرسا است، بنابراین مرك این قهرمان‌نیز براثر بی‌مبالاتی وگرما زدگی بوده‌است.

خبرگزاری مزبور میافزاید بهرحال آنچه‌مسلم است این حادثه وضایعهٔ اسفناك سبب تاثر عمومی دررم گردیده وقهرمانان دوچرخه‌سواری دانمارکی پس‌از اطلاع‌از مرك رفیق خود از ادامهٔ مسابقه خودداری کردند.

شکست فرانسویها

درمسابقه بسکتبال داور چندنفر ازبازیکنان‌را اززمین بیرون کرد ودرنتیجه باسکتبالیست‌های فرانسوی بمسابقه ادامه ندادند

رم - رویتر - خبرگزاری فرانسه مسابقات بسکتبال امروز هم ادامه داشت و نتایج زیر اعلام شد :

۱- چکسلواکی با فرانسه برنده چکسلواکی در این مسابقه نکته‌جالب این بود که چند نفر از بازیکنان تیم فرانسه بدستور داور از مسابقه اخراج شدند و در پایان بازی تیم فرانسه فقط با چهار بازیکن ببازی ادامه داد .

۲- فرانسه بوگسلاوی ۶۱ به ۶۲ برنده فرانسه

۳- امریکا ایتالیا ۵۴ به ۸۵ برنده امریکا با دو باخت که در مسابقه باسکتبال امروز نصیب تیم فرانسه گردید تقریبا پیروزی این تیم را غیر مقدور ساخته است .

پس از پایان بازی سرپرست تیم فرانسه اظهار داشت بدشانسی که در مسابقه باچکسلواکی نصیب تیم فرانسه گردیده بود در مسابقه دوم هم پیش آمد و امکان پیروزی را از ماسلب کرد .

ماکس شملینك . یادت بخیر.. یاد روز هائی که توسلطان مطلق رینك جهان بودی ، یاد روزهائی که هیچکس در دنیا قدرت مقاومت مشتهای آهنین‌تراندداشت...

ماکس شملینك قهرمان بوکس جهان جهت مشاهده مسابقات بوکس روز گذشته در میان استقبال بی نظیر ورزشکاران وارد رم شد .

مجموع امتیازات

رم - خبرگزاری فرانسه ۲۶ اوت تا ظهردیروز مجموع امتیاز کشور های شرکت کننده‌در مسابقات المپیك باین شرح بوده است .

۱- ایتالیا ۲۰ امتیاز
۲- آلمان ۱۰ امتیاز
۳- شوروی ۸ امتیاز
۴- هلند ۶ امتیاز
۵- استرالیا ۲ امتیاز
۶- سوئد ۲ امتیاز
۷- برزیل ۱ امتیاز
۸- رومانی ۱ امتیاز

امامعلی حبیبی قهرمانی که چشم ورزش جهان بسوی اوست ، قهرمانی که هنوز خاطرهٔ پیروزی اوبر «اوگان» و «بالاوادزه» ازخاطره‌ها محو نشده است در عکس دیده‌میشود حبیبی مشغول برداشتن غذا برای «یك وعدهٔ» خود میباشد.

قبل ازافتتاح بازیهای المپیك درمراسم رژه قهرمانان ۸۳ کشور شرکت‌کننده پرچم المپیك بوسیله قهرمانان ایتالیا «میهماندار» ازبرابر تریبونها ورئیس جمهور عبور داده میشود.

رکورد دو صد متر شکسته شد

رم- خبرگزاری فرانسه -درمسابقه امروز یك رکورد المپیك۱۹۵۶ ازطرف یکی از قهرمانان آلمان‌شکسته شد. این رکورد مربوط به‌دو ۱۰۰متر میباشد که «ارمین‌های» آلمانی آنرا درمدت ۱۰ثانیه پیمود. رکورد قبلی المپیك ۱ر۱۰ثانیه بود که توسط قهرمان آلمانی شکسته شد.

قهرمان دو آمریکا دراردوی المپیك رم درهمه‌جا بااستقبال ورزشکاران روبرو میشود، این‌دختر سیاهپوست ازقهرمانان ارزندهٔ آمریکابشمار میرود. درعکس بالا صفاسنبلی قهرمان وزن دوم وزنه برداری ایران مدال یادبود بسینه مشارالیه‌نصب میکند بنی هاشمی قهرمان کشتی فرنگی نیز در عکس دیده میشود

دومین مدال طلا نیز نصیب ایتالیا شد

مسابقات دررشته‌های مختلف مرتبا انجام میشود

دومین مدال طلا امروز در طی مسابقه ۱۰۰۰ متری دوچرخه سواری نصیب تیم ایتالیا گردید . قهرمان ایتالیائی این مسافت را در ۱دقیقه پیموده و رکورد جهانی را شکست قهرمانان آلمان و شوروی در این قسمت مقامهای دوم و سوم را بدست آوردند تاکنون تیم ایتالیا ۲مدال طلا آلمان۲ نقره شوروی۲برنز بدست آورده اند .

در مسابقات واتر پلو حذفی که‌بین‌قهرمانان شرکت کننده انجام شد . نتایج زیر از آن بدست آمده هلند با استرالیا ۳-۵ بنفع هند ایتالیا با ژاپن ۱-۸ بنفع ایتالیا مجارستان باامریکا۲-۷ بنفع‌مجارستان در مسابقات شنای ۱۰۰ متر آزاد امروز بعد از ظهر در رم بعمل خواهد آمد تاکنون از دسته های مختلف که در این مسابقه شرکت کرده اند از امریکا ۲ نفر از استرالیا یکنفر از برزیل یکنفر از سوئد یکنفر از افریقای جنوبی یکنفر بپای فینال رسیده اند و قرار است امروز مسابقه نهائی بعمل آید .

بعد از مرگ

پس از مرگ قهرمان دوچرخه سواری دانمارك و گرمای فوق العاده مسابقه همین المپیك بین‌المللی بمناسبت آغاز بازیهای المپیك خطاب به رئیس جمهوری ایتالیا گفت :

آقای رئیس جمهور . آقایان‌بطوری که میدانید بنا به تصمیم کمیته‌بین‌المللی المپیك از سال ۱۹۰۸ رم‌بجای سن‌لوئی مقر بازیهای المپیك‌گردید. ما امیدواریم که مشعل المپیك بعداز استرالیا در رم فروزندگی بیشتری پیدا کند . بعد از چهار سال مشعل المپیك در ژاپون روشن خواهدشد . با شروع‌بازیهای المپیك در ژاپن در واقع باید گفت که شعله فروزان آن که از دو کشور باستانی غرب (یونان و ایتالیا) شروع‌شده بشرق رسیده و شرق را از نور خود روشن خواهد ساخت . اکنون کسی نیست که با دیدن وضعی که در روزهای‌اخیر رم را در بر گرفته دچار تاثر خاصی نشود . بعلاوه در کمال رضامندی در روز های اخیر اطلاع یافتم که بنا به تصمیم رئیس کمیته بین‌المللی‌المپیك بعد از این رم (پایتخت جهان ورزش) می شود . این آرزو بتحقیق نخواهد پیوست مگر اینکه ما عمیقا متقاعد شویم که بازی های المپیك برای ما نقطه شروع نبوده بلکه آغاز راه طولانی و مشکلی است که هدف آن تجدید ایمان عمیق مردم ایتالیا به ورزش می باشد .

وزیر دفاع ملی ایتالیا هنگام افتتاح المپیك خطاب برئیس جمهوری آن‌کشور گفت: شعله فروزان‌المپیك که‌ازدوکشور باستانی غرب یونان وایتالیا شروع شده (ژاپن) را روشن خواهد ساخت.

خبر رسیده از رم حاکی است‌که هنگام شروع افتتاح مسابقات المپیك رم(گیلیوآندروتی) وزیر دفاع ملی ایتالیا و رئیس کمیته ایتالیائی‌تدارك رم فدراسیون بین المللی دوومیدانی تصمیم گرفت که تاریخ آغاز مسابقه دو پنجاه کیلومتری را تا تاریخ ۱۶ شهریور ماه به تاخیر اندازد گفته میشود که در این مدت هوای شهر رم برای انجام این مسابقات مناسب شده و خطری سلامت قهرمانان را تهدید نخواهد کرد .

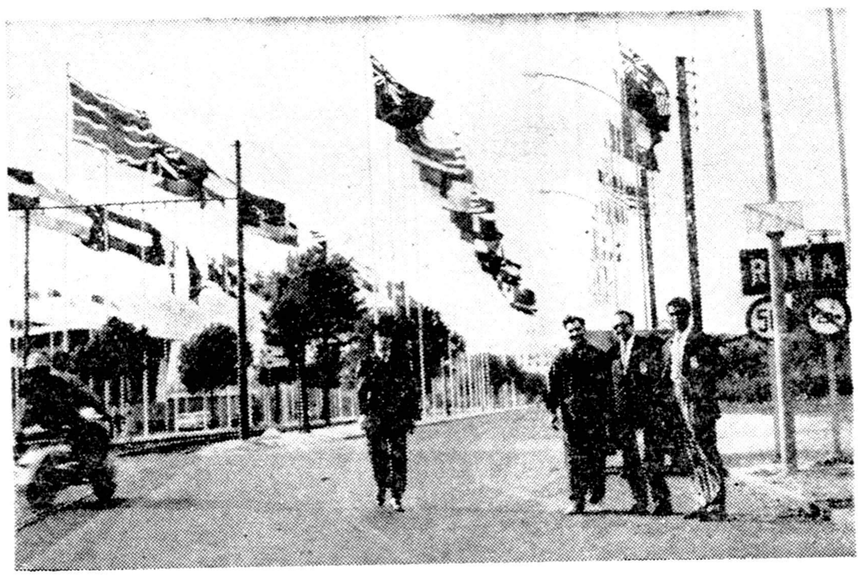

پرچمهای ۸۳ کشور شرکت کننده در مسابقات المپیك ۱۹۶۰ در دهکده‌المپیك در اهتزاز است در این عکس آقایان خبیری و مبصر دو تن از قهرمانان ایران و احمد روح‌الایمان‌دبیر کمیته ملی المپیك ایران دیده میشوند

نتیجه مسابقه کشتی فرنگی

رم-رویتر-دومین‌قسمت‌ازمسابقات کشتی فرنگی دیروز ادامه داشت و این نتایج بدست آمد .

مگس وزن

دیمتر پرولسکو از رومانی با کاظم گدیك

برنده رومانی با ضربه فنی

ایوان کولشکرین از شوروی با ویلسن امریکائی

نتیجه مساوی

میان سنگین

استفان کزان از مجارستان با دال لویس از امریکا

برنده مجارستان با امتیاز

پروزن

ملاقاسمی از ایران با کنورگیو از پرتقال

برنده ایران با ضربه فنی

لی الن از امریکا با رهال دریس از مراکش

برنده امریکا

میان سنگین

قهرمان شوروی با دانمارکی برنده شوروی

میان وزن

استرالیا با مراکش نتیجه مساوی

نروز با لهستان نتیجه مساوی

تیم ایران تاکنون یك باخت‌یك مساوی و دو برد داشته است .

سیف پور «یول براینرایران» قهرمان وزن اول کشتی آزاد مشغول گرفتن آب پرتقال از دستگاه مخصوص میباشد.

نیازمندیها و آگهی های کوچک

استخدام میشود

یکنفر زنجهت پرستاری
منزل استخدام میشود به تلفن ۳۴۰۵۳ مراجعه شود .
آ-۳۰۶۶۶ ۱-٤

آگهی استخدام
موسسه سرمسازی رازی- حصارك واقع در ٤۸ کیلومتری جاده طهران قزوین به یکنفر الکتریسین مکانسین کار آزموده احتیاج دارد • داوطلبان میتوانند همه روزه صبح و عصر بموسسه رازی در حصارك - کرج مراجعه نمایند •
موسسه رازی
آ-۲۰۶۷٦ ۱-۲

بخش تزریقات و پانسمان نور
بیك نفر کارمند زن که بتواند همه گونه تزریقات پانسمان انجام دهد نیازمند است •
ساعت کار ۷ و نیم الی ۱ و نیم بعد از ظهر و ٤ و نیم الی ۸ بعد از ظهر داوطلبین قبل از ظهر ها بشماره ٦۸۹٦۸ تلفن فرمایند •
آ-۱۸۳۱۳ ۱-۲

آگهی استخدام
شرکت سهامی نساجی پارس تهران بچند نفر فارغ التحصیل هنرستان رنگرزی و هنرستان صنعتی رشته برق که بخوبی بزبان انگلیسی ویا آلمانی آشنائی وسابقه کار نیز داشته باشند برای کار درکارخانه نساجی واقع در شهرستان سمنان احتیاج دارد داوطلبین پیشنهادات خودرا با ذکر سوابق کار به شماره ۱٤۰۵ ارسال نمایند .
آ-۱۷۲۵۱ ۱-۱۰

استخدام
سه نفر ویزیتور مرد و یك دفتر- دار دوشیزه یا بانو مورد احتیاج است شرکت ساختمانی آرمیا لالهزارنو جنب ساختمان خاچیك کوچه دکتر آقا جان تلفن ۳۰۳۰۷۸
آ-۲۰۸۳۸

استخدام کمك محاسب
یك شرکت تجارتی احتیاج بچندنفر کمك حسابدار مره باشرایط زیر دارد :
۱-حداقل معلومات دیپلم متوسطه
۲-آشنائی بزبان انگلیسی یافرانسه
۳-حداکثر سن ۳۰ سال
٤-خدمت نظام وظیفه راانجام ویا دارای برك معافی باشد .
۵-اطلاعات عمومی از حسابداری داشته باشد .
داوطلبین بایستی تقاضای خودرا با ذکر کلیه مشخصات وحقوق درخواستی هرچه زودتر بآدرس :
خیابان فردوسی کوچه تئاترفردوسی کانون تبلیغاتی وکا ارسال دارند تا درصورت حائز شرایط بودن بشرکت موردنظر معرفی ومشغول کار شوند .
آ-۲۰۹۲٦

یك نفر کهبامور فنی اتومبیل
وتراکتور آشنائی کامل داشته باشد برای سرپرستی تعمیرگاه تمام روز استخدام میشود لطفا بوسیله تلفن ۳٦۳٦٦ مذاکره فرمایند .
آ-۲۰۹۰۸

بچند بانو یادوشیزه
جهت فروشندگی سیار درمنازل برای تهران وشهرستانها نیازمندیم تلفن ٦۲٤۹۸
آ-۱۸۳۸۷

بیکنفر ماشین نویس فارسی
ولاتین که بزبان انگلیسی آشنا باشد نیازمندیم داوطلبان باصندوق پستی شماره ۱۸۹۱ مکاتبه نمایند .

دانشکده پزشکی شیراز برای خدمت
در آزمایشگاه انگل شناسی احتیاج به یکنفر رئیس درمانگاه دارد داوطلبان با در نظر گرفتن اینکه خدمت آنها تمام وقت بوده میتوانند از تاریخ انتشار این آگهی تا مدت یکماه با در دست داشتن مدارك زیر .
۱-دانشنامه دکتری از ایران یایکی ازکشور هائیکه دانشنامه آنرا شورای عالی فرهنك پذیرفته باشد .
۲- گواهی خدمت سه سال سابقه دستیاری .
۳-دفترچه خاتمه خدمت زیر پرچم یا معافی دائم از آن.
٤-گواهی حسن اخلاق و رضایت از موسسه ایکه داو طلب در آنجا کار میکرده است .
۵-گواهی عدم سوء پیشینه
٦-عکس ٦×٤ چهار قطعه
۷-رو نوشت شناسنامه چهار برك
۸-تقاضای رئیس درمانگاهی
درشیراز بدبیرخانه دانشکده پزشکی ودر تهران باداره کل تعلیمات عالیه وزارت فرهنك مراجعه وثبت نام نمایند تاریخ امتحان بعدا باطلاع داوطلبان خواهد رسید استخدام قبول شدگان در مسابقه موکول به وصول اجازه استخدام و تامین اعتبار خواهد بود .
از طرف رئیس دانشگاه ودانشکده پزشکی - دکتر فرهمندفر
آ-۲۰۸۳۰ ۱-۲

فروش اتومبیل

مژده
بدارندگان کامیونهای دیزل ماز قطعات یدکی نو و مستعمل موجود است به تلفن ۲٦٦٦۵ مراجعه فرمائید
آ-۱۷۳۷۷ ۱-۱۵

یکدستگاه ماشین سیمکا آریان
مدل ۵۹ چهارسیلندر تمیز ۱۰روز است که نمره کرایه شده بعلت مسافرت بفروش میرسد طالبین به آژانس مترو فردوسی روبروی سوم اسفند اول کوچه باربد مراجعه نمایند
آ-۲۰۸۰۲ ۱-۳

یك دستگاه بولدوزر کاتربلار-٤-
و دو دستگاه کامیون جمس ۵۹ و ۳ دستگاه کامیون دوج ۵۱-٥٤-۵۵ - آماده بکار بفروش میرسد طالبین به تلفن شماره ۲۳۷٤۹ مراجعه نمایند .
آ-۱۸۱۹۹ ۱-۲

استثمن مارگو مدل ۱۹۵۷
استثمن فولکس مدل ۱۹۵۷
استثمن کونسول مدل ۱۹۵۷
عوارض گمرکی پرداخت نشده به تلفن ٦۸۹۳٤ مراجعه شود .
آ-۱۸۱۹۵ ۱-۳

قابل توجه خریداران فولکس واگن
یکدستگاه فرلکس واگن استیشن مدل ۵٤ مرتب و تمیز بفروش میرسد طالبین بخیابان پهلوی جنب خیابان بزرگمهر گاراژ لچمن مراجعه نمایند .
آ-۱۸۳۵۳ ۱-۲

آموزشگاههای فنی

نقشه برداری
دوره جدید کلاس نقشه برداری بااستفاده ازکاملترین وسائل وعملیات صحرائی زیر نظر مهندسین دانشمند از روز ۱۲ شهریور تشکیل میشود استخدام شما پس از پایان دوره کلاس قطعی است .
کاخ دانش
نادری - نرسیده به چهارراه اسلامبول
آ-۲۰۸٤٦

جویای کار

مردی که فرانسه انگلیسی ترکی
می داند با بیست سال تجربه عمیق در کار های اداری و شانتیه و خرید برای کار حاضر است به شماره ۱٤۷۰ راهنمای اطلاعات یا تلفن ۳۲٤٤۵ مراجعه فرمائید .
آ-۱۸۲۸۷ ۱-۲

جوانی دیپلمه آشنا بزبان فرانسه
برای بعدازظهرها درجستجوی کار است .براهنمای شماره ۱٤۷۱ اطلاعات مراجعه شود .

منشی جوان خوش خط
باسواد باسوابق ممتد در کلیه امور باحقوق مکفی تمام وقت حاضر برای انجام کاردردفتر خانه‌های درجه اول به تلفن ۳۷۷۵۰ حکیمی مراجعه شود .

راننده دوهمگانی باسابقه
باسواد جویای کار تلفن ۲۲۱۵۲
آ-۱۸٤۸۱

دانشکده پزشکی شیراز برای خدمت
در بخش بهداشت احتیاج به یك نفر دانشیار دارد .
داوطلبان میتوانند با در نظر گرفتن اینکه خدمت آنها تمام وقت بوده از تاریخ انتشار این آگهی تا مدت یك ماه بادر دست داشتن مدارك زیر .
۱-دانشنامه دکتری از ایران یایکی از کشور هائیکه دانشنامه آنرا شورای عالی فرهنك پذیرفته باشد .
۲- گواهی خدمت سه سال سابقه دستیاری .
۳-دفترچه خاتمه خدمت زیر پرچم یا معافی دائم از آن .
٤-گواهی حسن اخلاق و رضایت از موسسه ای که داوطلب در آنجا کار میکرده است .
۵-گواهی عدم سوء پیشینه
٦-عکس ٦×٤ چهار قطعه
۷-رو نوشت شناسنامه چهار برك
۸- تقاضای دانشیاری
درشیراز بدبیرخانه دانشکده پزشکی و در تهران باداره کل تعلیمات عالیه وزارت فرهنك مراجعه وثبت نام نمایند تاریخ امتحان بعدا باطلاع داوطلبان خواهد رسید استخدام قبول شدگان در مسابقه موکول به وصول اجازه استخدام و تامین اعتبار خواهد بود .
از طرف رئیس دانشگاه ودانشکده پزشکی - دکتر فرهمندفر
آ-۲۰۸۳۲ ۱-۲

اجاره داده میشود

مستاجرین محترم مستعلات
۱۰۰۰ منزل و آپارتمان خالی را بدون دریافت کمیسیون یا حق ویزیت اجاره میدهیم لاله‌زار کاشی ٤۰۷ تلفن ۳۹۹۵۳ و ۳۹۰۹۳

باغ ۲۷ اطاقی در تجریش اجاره
داده می شود تلفن ۸۵۱٤۵۲
آ-۱۷۹۵۷ ۱-۵

یك منزل بابرق سه‌فاز
وتلفن خیابان ایرانمهر نزدیك رسومات سابق جهت کارهای چاپ و کارهای صنعتی وسایر کارهای حرفه‌ئی باجاره داده میشود طالبین به تلفن ۳٤۰۵۳ مراجعه کنند .
آ-۲۰٦٦٦ ۱-٦

دواطاق تکمیل
با تلفن برای شرکت و مطب در خیابان پهلوی چهارراه شاه کوچه ملك منزل شماره ۳ باجاره داده می شود بتلفن ٦۱٦٦۲ یا محل مراجعه شود .
آ-۱۸۲۵۵ ۲-۲

یك ویلای مدرن
دارای ۱۲۰۰ متر فضای چمن کاری وگل کاری شش اطاق سرسرا حمام گاراژ گلخانه اطاق مستخدم وانبار برق سه‌فاز تلفن آب چاه اختصاصی واستخر شنا واقع دردادویه سپیدخندان انتهای خیابان اسفالته مینا باحداقل ۲۵۰۰۰ ریال اجاره بهاء ماهیانه باجاره داده میشود طالبین باتلفن ٤۷۷٦۲ تماس بگیرند .
آ-۲۰۱٦٦ ٤-٦

آپارتمان طبقه دوم
۵ اطاق وسرویس کامل وتراس و لوله کشی و تلفن ۳٦۳۳۱ باغ صبا - خیابان آق‌اولی - کوچه اردیبهشت پلاك ۲
آ-۱۸۱۵۷ ۱-۲

اطاق مبله
چند اطاق مبله یکجا ومجزاواقع درخیابان پهلوی بالااجاره داده میشود به تلفن ۸۲۰۲۸۹
آ-۱۸٤۹۱

برای اجاره
آپارتمان ۵ اطاقه تکمیل باوان - دیوترم - برق - تلفن واقع درخیابان پهلوی تلفن ۸۲٦۹۸
آ-۲۰۸۵٤

چنددستگاه آپارتمان دوسه وچهار اطاقه درساختمان نوساز واقع درنبش خیابان شاه وکاخ نمره ۸۲ برای دفتر یا منزل موجود است درمحل بسرایدار یا بتلفن ۳۸۳۹-۲ر۳۳۰٤-٤ مراجعه شود .

گم شده

مژدگانی
سه برك سفته ٦۰۰۰۰ ریالی بسر رسیدهای ٤ر۱۱و۱٤ر۱۱و۲۸ر۱۱و۳۹ ویکبرك سفته ۵۵۷۵۰ ریالی بسررسید ۲٤ر۱۰و۳۹ عهده آقایان مهدی‌صادقی وعلی‌اکبر گوهری بحواله کرد آقای حاج کریم مقدم و یك قطعه چك شماره ٦۵٦۰۰۷-۳۰ر۵ر۳۹ عهده بانك ملی سعدی بمبلغ ۲۵۰۰۰ ریال بدون امضاء ویك قطعه چك شماره ٤۵۵۳٤۱-۵ر۳ر۳۹ عهده بانك بیمه بازرگانان شعبه سعدی بمبلغ ۷۵۱۸۵ر۳۵ ریال امضاء شرکت سهامی پوست بشم پنبه که کلا بدون ظهر نویسی بوده ودو برك سند مالکیت ثبتی ومقادیری اوراق واسناد عادی ویادداشتهای روزانه اینجانب حسین انوری درمحل سه‌راه خیابان گرگان - سپاه مفقود شده‌است چون اوراق واسناد نامبرده بکلی ازدرجه اعتبار ساقط است از جوینده خواهشمنداست بتلفن شماره ۲۵۷٤۲ یاتلفن ۲۵۷٦٤ بازار سبزای میر علینقی مراجعه ومژدگانی خودرادریافت نمایند .
حسین انوری
آ-۱۸۳۷۵

یك جلد سندمالکیت
بشماره ۲۵۱۰ روز سوم شهریور درتاکسی جامانده است پیدا کننده بتلفن‌های ٤۵۱۱۹ و ۱٤٤۰۷۳ اطلاع و مژدگانی خودرا دریافت دارد .
آ-۱۸٤۱۷

Ozalid
KALLE
انواع مختلف کاغذ
اوزالید
بازرگانی داریوش نمه‌چی
خیابان نادری ٤۷٤ تلفن ٤٦۸۲٤

مستعلات

بنگاه کوشان ۳۹۷۸٤
مخصوص معاملات پول- املاك
آ-۱۸۲٦٦ ۱-۳۰

خانه زیبا ۱۳ اطاق
تمام وسائل ٦۷۰ متر نزدیك میدان فردوسی تلفن برق آب لوله کشی . به‌شماره ٤۷۹٦۱ تلفن نمائید .
آ-۱۸٤۸۳ .

آپارتمان ومنازل
تعدادی آپارتمان ومنازل اجاره مورد احتیاج است دارندگان به‌بازرگانی زرشاهرضا جنب سینما رویال تلفن ٦۹۷٦۷ مراجعه فرمایند .
آ-۲۰۸٤۰

سه‌میلیون ریال
یکجا باخورد موردنیاز است تلفن ٤۰۸٤۵ آقای مهرابی
آ-۱۸٤٦۵ ۱-۲

پول شرطی
هرمبلغ بخواهید موجود است بازرگانی پارس تلفن ٤۵۱٤۲
آ-۱۸۳۹۵ ۱-۲

بفروش میرسد

یك شماره تلفن
بفروش میرسد طالبین بتلفن ٦۰۸۹۹ آقای ناصحی مراجعه نمایند .
آ-۱۷۸٦۹ ۱-۷

دربهترین نقطه شهر
یك قطعه زمین بمساحت ۱۱۵۰ متر واقع درخیابان شاه‌آباد که برای ساختن پاساژ سینما - آپارتمان ازهرجهت مناسب می‌باشد وبیست‌مترجبهه خیابان دارد وحدجنوبی آن بکوچه چهارمتری باز میشود ، نقد واقساط بفروش میرسد .
برای کسب اطلاع بیشتری به تلفن ۳۵۱۸۰ ازساعت ۱۰ تا ۱۲ صبح واز ٤ تا ۸ بعدازظهر مراجعه نمائید .
آ-۲۰٦۳۰ ۱-۵

یك چاپخانه کوچك
باکلیه وسائل وماشین یك ورق و نیمی بابرق سه‌فاز بفروش میرسد ویااجاره داده‌میشود ویاشریك لازم دارد به تلفن ۳٤۰۵۳ مراجعه کنید .
آ-۲۰٦٦٦ ۱-٦

یك خانه بمساحت ۲۲۰متر دونبش
در خیابان سی متری نظامی چهاراطاق و لوازم با برق و آب و تلفن فقط ۹۰ هزار تومان بفروش میرسد طالبین بعدازظهرها به تلفن ٦۷٦۰۷ مراجعه فرمایند .
آ-۱۸۱۸۹ ۱-۲

مستقلی است درجاده تهران نو
برخیابان ۱۵ متری شرق پمپ بنزین دونبش بمساحت ۳۵۰ مترمربع دارای چهار مغازه ودو آپارتمان بابرق که برای کارگاهها آهنگری (نجاری) (چوب‌فروشی) وسایر کارگاههای فنی مناسب بوده و بقیمت مناسب بفروش میرسد طالبین درهمان محل باحمدعلی قامتی ویابعد ازظهرها بتلفن ۸٤۱٤۳۷ مراجعه نمایند .
آ-۱۸۳٦۵

برای فروش
اثاثیه اطاق پذیرائی - ناهارخوری آشپزخانه واطاق خواب سرهنك رینی درمنزل شماره ۲۱ واقع درخیابان مرودشت دروس نزدیك بیمارستان هدایت بفروش میرسد .
کلیه اثاثیه مزبور ساخت امریکا می‌باشد .
آ-۱۸٤۹۵ ۱-۳

یك باب مسافر خانه با
٤۵ دستگاه تخت خواب بالوازم آن بهترین مکان تهران جهت مسافرت مدیر آن بفروش میرسد خریداران محترم از ٤ بعدازظهر هرروزدرخیابان امیر کبیر (یاچراغ‌برق) طبقه‌فوقانی شرکت مسافربری ایران بیمامسافرخانه گیلانیان خمامی مراجعه فرمائید .
آ-۱۸۳۸۳ ۱-۳

دو دستگاه تلفن
یکی قلمك ویکی نارمك بفروش میرسد به تلفن ۳۰۳٤۹۸ مراجعه‌شود.
آ-۲۰۹٦۸ ۱-۵

خانه فروشی عالی
شخصی سازبانقشه مهندسی واقع درنزدیك خیابان شمیران مقابل دانشسرای عالی شمال خیابان ده‌متری مساحت دویست‌مترمربع دوطبقه هرطبقه شامل سه اطاق باسرویس کامل وبرق ده‌آمپر - پمپ آب گلخانه ماشین وارد حیاط میشود بواسطه مسافرت فوری باشرایط سهل بفروش میرسد ببازرگانی محمدی خیابان شمیران ایستگاه خندان تلفن ۸۱۱۱۱ مراجعه فرمائید .
آ-۱۸٤٦۷ ۱-۳

آگهی های کوچک

کلینیك بیماریهای عصبی و روحی
برای پذیرائی باید قبلاوقت تعیین شود ۱۰٤ خیابان تیر تلفن ٤۰۵۰۷
آ-۱۸۱٦۳ ۱-۳

دکتر فرخ جمشیدی
متخصص درجراحی زنان ، نازائی ، مقاربتی خیابان نادری - مقابل کافه نادری .
آ-۱۸٤۸۵

فتو پالاس شبانه روز
برای عکس برداری حاضر است تلفن ۳۵٦٤۱
آ-۱۸٤۳۱ ۱-٦

دوره دوم کلاس تعلیم آرایش مو
در سالن آرایش و زیبائی آفرودیت تحت نظر متخصص دیپلمه اروپا از روز اول مهر دایر است علاقمندان از این فرصت بی نظیر استفاده فرمایند اسم نویسی همه‌روزه آدرس بهارستان اول مدرس کاشی ۲٤٦ تلفن ۳۵۹۱۰
آ-۱۷۸٦۵ ۱-۱۰

For CHRISTENSEN Diamond Products, Core Bits, Core Barrels etc. Please phone to 44110.
برای مته ها و سرمته های الماس ساخت کارخانجات کریستن سن آمریکائی به تلفن ٤٤۱۱۰ مراجعه فرمائید .
آ-۲۰۸٤٤

For SCHRAMM compressed air products, ROTA DRILLS, tools and equipments please phone to 44110
برای خرید کمپر سور شرام ساخت آمریکا و کلیه لوازم وتجهیزات حفاری بافشار هوابه تلفن ٤٤۱۱۰ مراجعه فرمائید .
آ-۲۰۸٤۲

آ-۲۰۹۵۰

سالن زیبائی و آرایشگاه مینو
طبق اخرین مدهای پاریس
ایرانشهر شمالی
کوچه ایرانشهر
تلفن ٦۱٤۸٤
آ-۱٦۳۷۲ ۱-۲٦

تلفن های اطلاعات

تلفنخانه ۳۰۰۱۰ تا ۳۰۰۱۹
سرویس حوادث ۳۰۳۵٦۹
اطلاعات جوانان ۳۰٤۵۹۱
اطلاعات هفتگی ۳۰٤۸۷۸
اطلاعات بانوان ۳۰۳۳۱۳
اطلاعات کودکان ۳۰٤۵۹۱
شعبه آگهی ها - ۳۰۵۱۰۸ - ۳۰۲٦۳۳
کانون آگهی طوطی نو ۳۰٤۵۹۲ - ۳۰٤۵۹۳

راهنمای پزشکی اطلاعات

مطب دکتر زاهرائی
در میدان خراسان افتتاح شد پذیرائی عصر ها

دکتر رفیعی
از دانشگاه پاریس معده ، کبد ، روده - پذیرائی ٤ تا ۸ بعد از ظهر خیابان جامی اول کوچه پاریس تلفن ٦۳۰٦۰

دکترهای متخصص درمجاری ادرار وتناسلی
دکتر محمد رضا مسند
رزیدنت سابق بیمارستانهای امریکا درمان قطعی بیماریهای مقاربتی دروازه دولت روبروی ساختمان فیات تلفن ۳۰۲۵٤۸ - پذیرائی عصر ها ازساعت ۵ الی ۸ بعد از ظهر .

درمان قطعی سوزاك تازه و کهنه وضعف قوای تناسلی
دکتر جناب زاده دارای گواهی‌نامه از دانشکده طب فرانسه صبح وعصر خیابان منوچهری مقابل کوچه دبیرستان ژاندارك

دکتر - پولوسا
متخصص بیماریهای مقاربتی مجاری ادرار و تناسلی خیابان فردوسی بالا کوچه صادق تلفن ٤٦۵۸۹ پذیرائی صبح وعصر

پلی کلنیك
دکتر مجاهدی دکتر صدیقی رزیدنت سابق بیمارستانهای امریکا بیماریهای داخلی - اطفال - مقاربتی ترك تریاك و سایر مواد مخدره ترك الکل
مجهز بدستگاههای رادیوسکپی و آلتروسل تراپی (بخور پنی سلین و غیره) دیاترمی
پذیرائی بعد از ظهرها و ایام تعطیل وشبها تا صبح خیابان شاه روبروی مسجد سجاد شماره تلفن ٤۹۵۲٦.

دکتر رحمانی
متخصص امراض اعصاب و روح از دانشگاه لندن خیابان پهلوی بالاتر از چهار راه امیر اکرم تلفن ٤۵۱۱٤ پذیرائی صبح وعصر

دکتر عباس نیك‌نژاد
متخصص از دانشگاه پاریس در بیماریهای معده • روده • کبد - لوزالمعده و درمان بواسیر بدون عمل فستول - فیسور بامتد موثر دروازه شمیران خ گرامی

واگذار میشود

یکدستگاه مستقل
دارای چهار اطاق آشپزخانه حمام ، برق و تلفن مناسب برای دفترکار و تجارتخانه در خیابان فردوسی اول کوچه باربد محل آژانس مترو تلفن ۳۰٤۲۸۳ واگذار میشود .
آ-۲۰۸۰۰ ۱-۳

شمال امجدیه مغازه
بدون سرقفلی بابرق برای نانوائی آهنگری نجاری بقالی قهوه چی تلفن ۸۲۲۳۳٤
آ-۱۸۳۵۹

دوآپارتمان نوساز متصل
بهم دارای اطاقهای کافی لوله کشی آب حمام وبرق و تلفن بادوهزارتومان اجاره ماهانه روی هم وجداگانه آماده واگذاری است طالبین به محل ساختمان مذکورخیابان شمیران نرسیده به‌دوراهی قلهك مراجعه نمایند .
آ-۱۸٤۱۵ ۱-۲

صاحب امتیاز و مدیر مسئول : عباس مسعودی
جای اداره خیابان خیام جایخانه اطلاعات

دکتر جمال‌الدین نوربخش
متخصص دربهداشت وبیماریهای کودکان ازدانشگاه پاریس
معتادین به‌الکل، تریاك، مرفین، کوکائین وهروئین
را باآخرین متد درمدت کوتاهی بدون هیچگونه عارضه درمان مینماید
نشانی: خیابان شاهرضا چهارراه پهلوی
پذیرائی ٤ تا ۸ بعدازظهر تلفن مطب ٦۵۵۵۷
تلفن منزل ٤٤۷۸۹ (۱)

سالن زیبائی و آرایش پمپادور
ورود متخصص آرایش را از پاریس باطلاع میرساند خیابان فرصت کوچه آراسته جنب گرمابه آذرنوش کاشی ٤۸ تلفن ٤۳٤۳۹
آ-۱۷۰۸۳ ۱-۲

امشب بکدام سینما میروید؟

سینماهای درجه یک

سینما اسیا (تلفن ٤۲۹۰۹)
اسپهران کاروان (رنگی - دوبله بفارسی) با شرکت : ژرژ تومالا - ویکتور استان شروع : ۱۰ر۳۰ صبح- ۳-٥-۷-۹ بعد از ظهر
سینما امپایر (تلفن : ٦۷۲۵۲)
یك ایتالیائی در پاریس (سوپر پانورامیك - دوبله‌بفارسی) باشرکت توتو - سیلوا کوشینا شروع : ۱۰ر۳۰ صبح - ۲ر۳۰ - ٤ر۳۰ - ٦ر۳۰ - ۸ر۳۰ بعد از ظهر
(تراس : یك ایتالیائی در پاریس شروع : ۷ر۳۰ - ۹ر۳۰ بعد از ظهر)
سینما ایران (تلفن : ۳٦۳۵٤)
اول هیکل با شرکت : پوران- ملك مطیعی - مصدق شروع ۱۰ر۳۰ صبح - ۲ر۳۰ - ٤ر۳۰ - ٦ر۳۰ - ۸ر۳۰ بعد از ظهر
سینما پلازا (تلفن : ٤٤۲۵۵)
عشق پیری گربجنبد (سینماسکوپ رنگی - دوبله بفارسی) با شرکت: دبی رینولدز - کوردیور گنز شروع: ۱۰ر۳۰ صبح -۳-٥-۷-۹ بعد از ظهر
سینما تخت جمشید (تلفن ٤۳۵۵۰۰)
هرگز وداع مکن (رنگی - دوبله بفارسی) باشرکت : راك هودسن - کرنل بوشرز شروع : ۱۰ر۳۰ صبح ۳ - ٥ - ۷ - ۹ بعد از ظهر
سینما دراپوین (تلفن: ۹۱۱۵٤۳)
جنس لطیف (سینما سکوپ - رنگی) - با شرکت : جون آلیسون- جون کولینز • شروع: ۷ر۳۰ - ۹ر۳۰ بعد از ظهر
سینمارادیو سیتی (تلفن : ٤۳۳۲۰)
آن زن که بود ؟(دوبله بفارسی) باشرکت : تونی کرتیس -جانت‌لی شروع :۱۱ صبح- ۳-٥-۷½-۹½ بعد از ظهر
سینما رکس (تلفن ۳٤۱٦۹)
زیگفریدو (سینما سکوپ- رنگی- دوبله بفارسی) باشرکت: سماستیان فیشر- کاترینا مالبرك - شروع : ۱۰ر۳۰ صبح -۲ر۳۰ - ٤ر۳۰- ٦ر۳۰- ۸ر۳۰ بعد ز ظهر
سینما حافظ (تلفن : ۳٤۰۷٤)
اسپران کاروان (رنگی - دوبله بفارسی) با شرکت : ژرژتومالا - ویکتوراستان • شروع : ۱۰ر۳۰ صبح ۲ر۳۰ - ٤ر۳۰ - ٦ر۳۰ - ۸ر۳۰ بعد از ظهر
سینما مولن روژ (تلفن: ۳۰۳۰۳۰)
معشوقه پلنك (رنگی - دوبله بفارسی) با شرکت : مارگیت مونکه- ژرار رایدمان • شروع : ۱۱ صبح- ۳-٥-۷-۹ بعد از ظهر
سینما نیاگارا تلفن ٦۵۳۰۷
زیگفریدو (سینما سکوپ- رنگی- دوبله بفارسی) باشرکت: سماستیان فیشر- کاترینا مالبرك - شروع : ۱۰ر۳۰ صبح - ۲ر۳۰- ٤ر۳۰- ٦ر۳۰- ۸ر۳۰ بعد از ظهر
سینما پاراك (تلفن:۳۹٦۳۷)
بکه تاز آسمانها (ویستاویژن - رنگی - دوبله بفارسی) با شرکت : جان وین - جورین اوهارا شروع : ۱۰ر۳۰ صبح - ۲ر۳۰- ٤ر۳۰- ٦ر۳۰- ۸ر۳۰ بعد از ظهر

سینما کهران (تلفن:۳۸۱٦۵)
اول هیکل با شرکت :پوران - ملك مطیعی - مصدق شروع ۱۰ر۳۰ صبح ۲ر۳۰ - ٤ر۳۰- ٦ر۳۰ - ۸ر۳۰ بعد از ظهر (تابستانی : اول هیکل: ۷ر۳۰ - ۹ر۳۰ بعد از ظهر)
سینما چاولی (تلفن :٦۸٤٦۱)
شیر های جوان (سینما سکوپ- رنگی) با شرکت : مونتگمری کلیفت- مارلون براندو . شروع :۱۰ر۳۰ صبح- ۳-۵-۷-۹ بعد از ظهر
سینما دیانا (تلفن: ٤۲۰۱۰)
اول هیکل با شرکت :پوران - ملك مطیعی - مصدق شروع ۱۰ر۳۰ صبح ۳ر۳۰ - ٤ر۳۰- ٦ر۳۰ - ۸ر۳۰ بعد از ظهر (تراس : اول هیکل: ۷ر۳۰- ۹ر۳۰ بعد از ظهر)
سینما دنیا (تلفن :۳۳۸۱۲)
برای تعمیرات تعطیل است .
سینما رویال تلفن ٤۹۷۸۵
زیگفریدو (سینما سکوپ- رنگی- دوبله بفارسی) باشرکت: سماستیان فیشر- کاترینا مالبرك - شروع : ۱۱ صبح- ۳- ۵- ۷- ۹ بعد ازظهر
سینما سعدی (تلفن :۳٦٤٦۸)
پیشوای کولی ها (سینماسکوپ- رنگی - دوبله بفارسی) با شرکت : ژرژگتاری - مارگریت سعد .شروع : ۱۰ر۳۰ صبح- ۲ر۳۰ - ٤ر۳۰- ٦ر۳۰- ۸ر۳۰ بعد از ظهر
سینما سیمیلا (تلفن :۳٦٤۲٤)
یك ایتالیائی در پاریس (دوبله بفارسی) با شرکت : توتو - سیلوا- کوشینا شروع :۱۰ر۳۰ صبح- ۲ر۳۰- ٤ر۳۰ - ٦ر۳۰- ۸ر۳۰ بعد از ظهر
(تراس: یك ایتالیائی در پاریس ؛ ۷ر۳۰- ۹ر۳۰ بعد از ظهر)
سینما گریستال (تلفن:۳۷٦۷۵)
معشوقه پلنك (رنگی - دوبله‌بفارسی) باشرکت :ژرارریدمن - مارگیت‌مونکه. شروع:۱۰ر۳۰ صبح- ۲ر۳۰- ٤ر۳۰- ٦ر۳۰ - ۸ر۳۰ بعد از ظهر (تراس: معشوقه پلنك : ۷ر۳۰ - ۹ر۳۰ بعد از ظهر)
سینما کارون تلفن ٤۰۰٦۵
ساده لوح (دوبله بفارسی) با شرکت : راج کاپور - نوتان‌شروع: ۳- ۵- ۷- ۹ بعد از ظهر .
سینما متروپل تلفن ۳۹٤۱۰
آن زن که بود؟ (دوبله بفارسی) باشرکت: تونی کرتیس - جانت‌لی- شروع : ۱۰ر۳۰ صبح- ۲ر۳۰- ٤ر۳۰- ٦ر۳۰- ۸ر۳۰ بعد از ظهر

سینماهای درجه دو

سینما پردیس
گنج بانچو ویلا. باشرکت: روری کالهون - گیلبرت رولند. شروع : ۱۰ر۳۰ صبح - ۲ر۳۰- ٤ر۳۰- ٦ر۳۰- ۸ر۳۰ بعد از ظهر
سینما تاج تلفن ۳۳۰٦٤
الماس آبی (سینماسکوپ) باشرکت آنیتا اکبرك جك پالانس • شروع : ۱۰ر۵ صبح - ۲ر٤۵ - ٤ر٤۵ - ٦ر٤۵ ۹ بعد از ظهر
سینما سیلوانا تلفن ۳۳۷۷۷
فردا روشن است با شرکت : دلکشر - فردین - فهرمانی .شروع: ۲ر۳۰- ٤ر۳۰- ٦ر۳۰ بعد از ظهر (قاسمتانی: ۸ر۳۰ بعد از ظهر)
سینما فردوسی تلفن ۳۵۷۸٤
تیرانداز حرفه ای(سینما سکوپ) رنگی - دوبله بفارسی) با شرکت ادی مورفی شروع : ۱۰ر۳۰ صبح - ۲ر۳۰ - ٤ر۳۰ - ٦ر۳۰ - ۸ر۳۰ بعد از ظهر
سینما فری تلفن ۲۷۸۹۳
فردا روشن است با شرکت : ویداقهرمانی- دلکش-فردین-.شروع: ۲ر۳۰- ۵ر۳۰ - ۷ر۳۰- ۹ر۳۰ بعدازظهر
سینما مراد تلفن ۳۷۳۸۹
فردا روشن است با شرکت : دلکش-ویداقهرمانی-فردین. شروع : ۲ر۳۰- ٤ر۳۰- ٦ر۳۰- ۸ر۳۰ بعد از ظهر
سینما مشعل تلفن ۳۳۸۲٦
آتش زیر صفر با شرکت : آلن‌لاد- استانلی بیکر • شروع : ۱۰ر۳۰ صبح ۲ر۳۰ - ٤ر۳۰ - ٦ر۳۰ - ۸ر۳۰ بعد از ظهر •

آخرین تغییرات سینماهارا درصفحه ماقبل آخر مطالعه فرمایید

تهران ۵ شب

پنجشنبه ۳۱ شهریور بزرگترین گاردن پارتی افتتاح میشود

مردم تهران می‌توانند پنج شب متوالی درگاردن پارتی شرکت کنند

دعوت عام از مردم تهران برای شرکت در فروش بلیط

بیداری میکشد

شرکتهای «انترپوز» و «ایرانیت» بلاعوض درکارهای ساختمانی گاردن پارتی شرکت میکنند

سازمان کمك کودك موسسه اطلاعات باتوجه به آمادگی کامل کمیته‌های مختلف سازمان تاریخ افتتاح بزرگترین گاردن‌پارتی سال راکه بنفع کودکان نیازمند تشکیل می‌شود غروب روزپنج‌شنبه ۳۱شهریور ماه اعلام کرد.

مردم تهران، شیفتگان نیکوکاری میتوانند در فاصله پنج روز یعنی‌از عصر پنجشنبه سی‌ویکم شهریورماه تاعصر دوشنبه چهارم مهرماه از برنامه‌های گاردن پارتی باشکوه‌و مجلل سازمان کمك کودك استفاده کنند.

درجلسه دیشب هیئت مدیره‌سازمان کمك کودك تصمیم‌گرفته شد که چون این گاردن پارتی متعلق‌بعموم اهالی تهران می باشد بایستی تسهیلاتی فراهم گردد تا تمام علاقمندان بتوانند درشب های گاردن پارتی‌از برنامه‌های‌جالب آن‌استفاده کنند و درتمام نقاط و زوایای‌شهر بلیطهای گاردن پارتی به معرض فروش گذاشته شود. و بهمین جهت بجای اینکه چند محل در مغازه‌های معروف چنانکه تاکنون مرسوم‌بوده است برای فروش بلیط درنظر گرفته شود از مردم تهران، از صاحبان مغازه‌ها، دارندگان مشاغل آزاد، کارمندان دولت، تجار، دانشجویان دعوت عام شود تادر فروش بلیط گاردن پارتی شرکت جویند. خوشبختانه ظرف چندروز اخیرعده کثیری از مردم پایتخت برای کمك و مساعدت در امرگاردن‌پارتی به سازمان کمك کودك مراجعه کرده وآمادگی خود رابرای هرنوع خدمت اعلام کرده‌اند بدینوسیله بعموم علاقمندان بویژه بعموم صاحبان‌مغازه‌های تهران‌اطلاع داده میشود که سازمان کمك‌کودك باکمال میل بلیط های گاردن پارتی را برای فروش دراختیار آنان‌می‌گذارد..

ازروز دوشنبه هفتم شهریور ماه فردا دفتر موقت گاردن پارتی سازمان کمك کودك در موسسه اطلاعات برای نام‌نویسی جهت‌فروش بلیط آماده است.

اسامی فروشندگان بلیط درلوحه نیکوکاران ضبط ودر روزنامه اطلاعات چاپ میشود.

پیشرفت عملیات ساختمانی

کسانیکه این روزها از جاده پهلوی عبور میکنند متوجه میشوند که‌در پشت میله‌های محوطه عظیم پرورشگاه شیروخورشید سرخ چه جنب‌وجوش عظیمی برپاست. دهها نفر کارگر، مهندس، کمك‌مهندس وطراح درزیر نورشدیدآفتاب‌بخاطر آنکه‌درآستانه سال‌تحصیلی‌موجبات شادی خاطر کودکان هموطن خود رافراهم کنند عرق میریزند و وتاسیسات عظیم گاردن پارتی را ایجاد میکنند. در محوطه گاردن پارتی کار به معنی اخص کلمه با شدت و هیجان عجیبی به‌چشم می خورد، کارگران مشغول اسفالت محوطه هستند تاگردوخاك مدعوین را اذیت نکند، عده‌ای مشغول‌ایجاد تاسیسات برق ولوله‌کشی آب می‌باشند، جمعی ترتیب نمایشگاه‌های مختلف رامیدهند، مهندسین غرفه های گاردن پارتی رایکی پس‌از دیگری برپا میدارند، بازرگانان برای تماشای محوطه و ترتیب نمایشگاه کالاهای خود مشغول بازدید هستند و فضای محوطه گاردن پارتی مملو از احساسات‌پاك انساندوستی است.

کمك میکنند

موسسات ملی و دولتی، همچنان آمادگی خودرا برای هرنوع کمك به‌تشکیلات گاردن پارتی اعلام میکنند.

آقای مهندس داوید خانیان‌مدیر شرکت ایرانیت امروز پس‌ازبازدید محل اعلام کرد که بلاعوض سقف غرفه‌هارا باورقه‌های زیبا و محکم «ایرانیت» تزئین میکند ضمنا مهندسین شرکت‌یك غرفه کامل از ایرانیت ساخته و تحویل گاردن پارتی میدهند تادر غرفه مزبور موجبات کسب درآمدی برای کودکان فراهم شود.

انترپوز آماده است

موسسه عظیم «انترپوز» امروز اعلام کردکه حاضر است برای کارهای ساختمانی مقادیر زیادی داربست آهنی در اختیار سازمان کمك کودك بگذارد. سازمان کمك کودك موسسه اطلاعات از مدیران موسسه «انترپوز» و آقای مهندس قائم‌مقامی که درکمال حسن نیت حاضر بکمك شده‌اند تشکرمینماید بیشك این کمکها ازنظر مردم حقشناس تهران وخیرخواهان پوشیده نخواهد ماند.

کمیته انتشارات گاردن پارتی

بوکسور فرانسوی قهرمان یوگسلاوی را ناك‌اوت کرد

خبر رسیده از رم حاکی است که در مسابقه بوکسی که بین سولیمان دمایو فرانسوی با ژاکوسلاو بوکسور یوگسلاوی انجام شد پس از ۸ ثانیه در روند اول ژاکوسلاو ناك دان شد وی پس از دوثانیه بپا خاست و بازی را جدی تر از سر گرفت بلافاصله بر اثر آپرکات چپ که وسیله بوکسور فرانسوی به قهرمان یوگسلاوی وارد شد نامبرده بزمین افتاد، در دفعه سوم بوکسور یوگسلاوی برای کسب پیروزی در نهایت شدت مسابقه را ادامه داد ولی پس‌از یك مقاومت طولانی ناك اوت گردید.

شنای صد متر آزاد مردان

خبر رسیده از رم حاکی است که مسابقات شنای صد متر آزاد مردان انجام شد و این نتایج بدست آمد:

در دسته اول کایلو کاکو از فنلاند با ۵۶٫۸ ثانیه
در دسته دوم جون دیویت از استرالیا با ۵۶ ثانیه
در دسته سوم دوس سانتوس از برزیل با ۵۶٫۳ ثانیه
در دسته چهارم کیولا دوبای از مجارستان با ۵۶٫۵ ثانیه
در دسته پنجم جون هنریك از استرالیا با ۵۶٫۹ ثانیه
در دسته ششم لورانس اوری از امریکا با ۶۵٫۶ ثانیه
در دسته هفتم لانس لارسن از امریکابا۵۵٫۷ ثانیه‌به‌پیروزی رسیدند.

بیانات شاهنشاه

بقیه ازصفحه ۱۳

فقط ۱۶٫۱ در صد نفت تولیدی را مازاد بر مصرف خود دارد در حالیکه تولید نفت خاورمیانه‌و نفت امریکای جنوبی جمعا بیش از ۴۰ در صد تولید کلی نفت جهانی است بنابراین شوروی بیش از یك چهلم امکان‌رقابت در بازار های جهان را ندارد. دراین صورت این ادعای کمپانیهای بزرگ نفتی‌که بخاطر رقابت‌با ارزان فروشی شورویها مجبور بتقلیل قیمت نفت خود در خاور میانه و سایر نقاط شده اند بهیچوجه صحیح نیست وانگهی باید در نظر داشت که در شوروی اختیار تعیین قیمت هر کالا با خود دولت است و این‌دولت میتواند در هر موقع بضرر ملت خویش به دمپینگ یعنی فروش کالا بقیمت ارزانتر از قیمت تمام شده و با تحمل ضرر برای نفوذ خود در بازار های خارجی دست بزند واگر بخواهیم تسلیم این منطق‌کمپانی ها ی‌نفتی شویم باید دائما شاهد تقلیل قیمت نفت خود باشیم زیرا مسلم است که در این مورد دولت شوروی هدف تخریبی دارد.

مطالعه خواهد شد.

شاهنشاه فرمودند: در این باره اکنون نمیتوانم بشما جواب قطعی بدهم زیرا متخصصین ما باید باکمال دقت بدین امر رسیدگی کنند و گمان میکنم‌عنقریب این‌موضوع‌درکمیسیونی نیز که از ممالك تهیه کننده نفت خاور میانه ونزوئلا در بغداد تشکیل میشود مورد مطالعه و تبادل نظر قرار خواهد گرفت. ولی همانطور که قبلا گفتم در این مورد این‌سئوال برای ما پیش میآید که آیا اصولا صحیح است که بدون اطلاع صاحبان اصلی نفت از این قبیل تصمیمات ولو اینکه درست و لازم باشد — گرفته شود؟ ممکن است واقعا اتخاذ چنین روشی از نظر اقتصادی منطقی باشد ولی اصولا معقول نیست که بدون اطلاع ما چنین روشی اتخاذ شود کار صحیح و منطقی این است که مشکلات و مسائل را با صاحبان نفت در میان بگذارند. اگر نظرشان درست باشد مسلما ما ودیگران قانع میشویم و گرنه ما آنها را قانع میکنیم. اعتراض ما قبل از هر چیز بدین طرز کار یکطرفی است.

روابط ایران و شوروی

آقای مهندس والامدیر مجله تهران مصور اظهار داشت در روز های اخیر مطالب تازه در باره تحولی در روابط ایران و شوروی در خبرگزاریها و مطبوعات منتشر شده است. ملت ماکه در هیجده ماه اخیر علی رغم حملات تبلیغاتی شورویها وحدت و غرور ملی را بتمام دنیا نشان داده است فراموش نمیکند که دستگاههای تبلیغاتی این کشور و دست‌نشاندگان آن در این مدت ناجوانمردانه به مقدسات ملی ما حمله کرده اند و معهذا شاهنشاه همواره نظر صلح‌خواهی خویش را که هدف آن حفظ منافع و مصالح ملی است عملا ابراز فرموده‌اند. اماگر صحیح باشد که ممکن است روابط ایران و شوروی وارد مرحله تازه ای شده باشد مستدعی است شاهنشاه توضیحات لازم را برای روشن شدن ذهن ما بیان فرمایند.

سیاست همیشگی

شاهنشاه فرمودند. ما یك سیاست روشن ومشخص داریم بدین معنی که اولا عضو وفادار سازمان ملل‌متحد هستیم و بتمام مقررات این سازمان احترام میگذاریم و ضمنا از تمام این مقررات نیز بنفع خویش استفاده میکنیم. ثانیا روش کلی ما این‌است که با هر کشوری بخصوص اگر این کشور و مملکت قوی و مقتدری چون شوروی باشد که همسایه مستقیم ماست بهترین روابط را داشته باشیم منتهااین روابط‌موقعی میتواندحقیقی وبادوام باشد که صرفا بر اساس احترام متقابل متکی باشد امروز باتحولاتی که مادر گوشه و کنار جهان بچشم میبینیم و با استقلال ملل تازه اگر بالفرض فرد خائنی هم در کشور ما پیدا میشد که میل‌داشت از حقوق ایران صرفنظر کند نمی توانست این کار را بکند اصولادر دنیای امروز دیگر نمیشود حقوق یك ملت مستقل را از دست داد و ما نمیتوانیم از حق تساوی خودمان باهیچ قیمتی صرفنظر کنیم ببینید در سایر نقاط جهان چه خبراست؟ولی ما می‌بینیم رفتار بعضی دول بادولتهائی که همردیف وهمپایه ما هستند ودر عین‌حال‌خیلی بیش‌از ما تعهدات نظامی وغیرنظامی دارند احترام آمیزتر از رفتاری هست که باما دارند در مورد سئوال شما باید بگویم که اگر در موردما با رعایت‌حقوق مساوی رفتار بشود البته که ما طالب حسن روابط هستیم وخیلی بدیهی است که ما میل داشته‌باشیم باچنین همسایه‌ای در صلح وصفا و دوستی بسربریم زیرا این سیاست سیاست همیشگی بوده وهست.

آقای لطف‌اله ترقی مدیر مجله ترقی یکبار دیگر به‌تفصیل درباره انتخابات صحبت کرد وبه‌عرض رسانید که چنانکه شاهنشاه فرمودند تاقانون انتخابات اصلاح نشود اشکالات کنونی باقی خواهد بود زیرا باعناصر وعوامل کنونی نمیتوان انتخاباتی نظیر کشور های بزرك دموکراسی انجام داد.سپس از شاهنشاه تقاضا کرد، که در باره اصلاحاتی که بایدصورت‌گیرد نظر خویش را بیان فرمایند.

حدود اختیارات انجمن‌ها

شاهنشاه فرمودند: بعقیده‌من‌باید حتما روش کارت انتخاباتی معمول شود. از طرف‌دیگرباید کاندیداها قبلا خودشان رامعرفی کنند و مثل سایر کشورهای مترقی دموکراسی سپرده‌ای بگذارند که اگرانتخاب نشدند این سپرده‌ضبط شودنه‌آنکه هرکسی صبح ازخانه بیرون بیاید وبسراغ وکالت‌برود ووقتی‌که‌وکیل نشد بگوید در انتخابات تقلب شده است. درحال حاضر هرکس‌که‌می خواهدوکیل‌شودتوقعش این‌است‌که انجمن نظارت مطابق میل اوتشکیل شود ودرعین حال‌انجمنها هم نباید حق‌داشته باشند که امسال پنج صندوق درفلان محل بگذارندوسال دیگر فقط یك صندوق. موقعی انتخابات صحیح خواهد بود که چنانکه گفتم شناسنامه و کارت انتخاباتی‌درکار باشدحدوداختیارات انجمنها وفرمانداریها کاملا معین گردد وکاندیداها مجبوربه‌گذاشتن ودیعه‌ای شوند ودیوان کشور مرجع رسیدگی بصحت و سقم اعتراضات باشد البته می‌باید درباره کلیه این موارد وسایر موارد رسیدگی کامل ودقیق بشود و در دوره‌های آینده باید این سیستم عملی شود تااساس‌دموکراسی ما محکمتر واستوارتر گردد.

یکساعت ونیم بعداز ظهر جلسه مصاحبه مطبوعاتی کاخ سفید سعد آباد درپیشگاه شاهنشاه پایان‌یافت

دستگاه های ۱۵۰-۲۰۰-۳۰۰ آمپر
FARID
جوش الکتریک
علامت کارخانه
ساخت کارخانه صنایع تکنیکی فرید
سازنده انواع ترانسفورماتور
ساده واتوماتیک درایران
باتضمین پنجساله
طهران-خیابان‌مولوی‌چهارراه گمرك شاهپور تلفن۲۱۱۵۶ نمایندگان فروش-طهران‌خیابان‌سپه مقابل‌دبستان‌نظامی شرکت‌صنایع غرب تلفن ۳۱۵۵۹و کلیه الکتریکیها وفروشگاههای معتبر
آ-۲۰۹۵۸

اسو
جایزه
اسو بنك
O-So
Orange
هرموقع اسوی گوارا ومطبوع را مینوشید بدقت زیر تشتکهای سربطری را نگاه‌کنید زیرا دربین آنها جایزه قراردارد.
تشتك جایزه دار اسو را بهرفروشنده بدهید
یك اسومجانی میتوانید بنوشید.
فروشندگان اسو نیز دربرابر هرتشتك جایزه‌که‌مجانا بمصرف‌کننده میدهند دواسو رایگان ازکارخانه ویاکامیون های اسو دریافت میدارند.
آ-۲۰۹۴۶ «زهره»

کارت دعوت
عقد - عروسی - جشن
برای هرمجلس بزرك وکوچکی موجود است بهترین کارتهای دعوت عروسی در اختیار این شرکت است
شرکت سهامی تحریرایران چهارراه لاله‌زار اسلامبول
تلفن ۳۶۲۲۴ ۱-۲ آ-۲۰۸۱۸

عکاسان محترم فیلم تخت هاف احتیاج به رتوش ندارد
متل- هیدروکنین- کربنات- سلفیدوسایر محصولات هاف در دنیا بی‌رقیب است
نمایندگی هاف در ایران فروشگاه فتو متروپل لاله‌زار - ازشهرستانها نماینده میپذیریم
آ-۲۰۸۵۰

حراج مخصوص
LEVANTOUR CORPORATION TEHRAN
لوان تور
اجناس تابستانی
از روز جمعه ۴ شهریور الی ۷ روز
از ۸ صبح تا ۱ بعدازظهر واز ۵ تا ۸ بعدازظهر
خانم ها و آقایان توجه فرمایید
۴۵۰ رنگ ونقشه پارچه های کتانی کارخانه بوسك پاریس
بلوز های کتانی وابریشمی برده دوزی
دستکش های توری. کتانی. پارچه ورنگهای مختلف
پارچه های ابریشمی برای لباس شب و زری و دانتل
کرکر های پرده. کلاه های حصیری مردانه. آب میوه گیری آلمانی
فلانل و پارچه های فاستونی تابستانی وپائیزه مردانه انگلیسی
فروشگاه لوان تور میدان فردوسی تلفن ۴۹۵۵۵
از وقت استفاده نموده با تخفیف خریداری کنید.

گروهی از اعضای انجمن‌ها استعفا کردند

امروز با آنکه شایعاتی در باره ابطال انتخابات وجود داشت ولی قرائت آراء در تعدادی از حوزه ها ادامه یافت و رئیس انجمن کوشید که از وقفه در امر قرائت آراء جلوگیری کند . قرار بود هر ۷۱ حوزه بخواندن آراء ادامه دهند ولی بعلت عدم‌حصول اکثریت و یا استعفاء عده‌ای قرائت آراء فقط در ۳۶ حوزه ممکن گردید.

استعفاها

امروز گروهی از اعضای انجمنهای فرعی انتخابات استعفاء کردند و استعفا نامه خود را کتبا تسلیم رئیس انجمن مرکزی نظارت انتخابات تهران نمودند .

استعفاء دهندگان غالبا در نامه‌خود علت استعفای خود را ذکر کرده‌اندو تقریبا آنها نوشته‌اند که چون جریان انتخابات بر خلاف منویات اعلیحضرت همایونی ادامه داشته و اعمال ناروائی در عمل مشاهده کرده‌اند که منطبق‌با قانون نبوده است استعفای خود را تقدیم میدارند .

صبر کنید

رئیس انجمن‌هنگام دریافت‌استعفاءنامه آنان خواهش میکرد که تا ظهر صبر کنند .

اسامی

اسامی کسانیکه تا ظهر امروز کتبا استعفای خود را اعلام کردندباین شرح است :

۱ـ آقای محمود حکمی رئیس حوزه ۵۹ ۲ـ آقای ناصر بهبهانی رئیس حوزه ۲۸ ۳ـ آقای مهندس عباس بهفروزی عضو شعبه ۲۲ ٤ـ آقای حسین محمدیان عضو شعبه ۵۵ ۵ـ آقای منصور نظری منشی حوزه ۳۳ ٦ـ آقای حسن شاه آبادی منشی‌حوزه ۱۸ ۷ـ آقای غلامحسین یگانه عضو شعبه ۵۲ ۸ـ آقای فتح‌الله بداغی‌عضو شعبه ۲۸ ۹ـ آقای رضا شیبانی عضو حوزه ۵۹ ۱۰ـ آقای هاشم مرتضوی عضو حوزه ۵ ۱۱ـ آقای کریم اخوان صالح عضو حوزه ۱۲٤۵ـ آقای‌حسن شهمیرزاد عضو حوزه ۱۳ ۱۳ـ آقای ناصر علیخانی عضو شعبه ۱ ۱٤ـ آقای علی اکبر صالحیان منشی شعبه ۲۵ ۱۵ـآقای مهدی حیدری منشی شعبه ۱٦ ۱٦ـ آقای حاجی حسین کریمی معاون شعبه ۲۸ ۱۷ـ آقای محسن انصاف منشی شعبه ۲۸ ۱۸ـ آقای منوچهر هندی عضو شعبه ۱٤ ۱۹ـ آقای جعفر هاشمی عضوشعبه۱٤

از منفردین

یکی از استعفاء دهندگان گفت: اکثر کسانی که استعفاء کرده‌اند در حوزه هائی عضویت داشتند که اکثریت آراء آنها بنام منفردین بود.

تعطیل نمیشود

امروز آقای نبیل سمیعی عضو انجمن مرکزی در داخل مسجد قدم میزد از ایشان سئوال شد که آیا قرائت آراء متوقف میشود و آقای سمیعی پاسخ داد که فقط درصورتی قرائت آراء تعطیل خواهد شد که خدای نکرده سقف پائین بیاید و بلافاصله افزود که در اینصورت‌نیز در بیرون مسجد چادر میزنیم و کار را دنبال میکنیم !

بعیل هیچکس

آقای نبیل سمیعی گفت در هر انتخاباتی عده‌ای‌ناراضی میشوند ولی هرگز یك امر مهم عمومی بعیل و اراده چند نفر تغییر نمیابد و بدین لحاظ‌هم انتخابات ایران تعطیل و متوقف نخواهد شد ولی همانطور که شاهنشاه نیز فرمودند فقط این امر مهم بخواست ملت ممکن است تغییر یابد.

تعطیل شد

آقای دکتردارائی درباره تعطیل حوزه ها گفت‌امروزدو حوزه تعطیل شده و اعضای آن بعلت گرفتاری از ادامه کارعذر خواسته‌اند وانجمن اکنون در صدد است تا از اعضای علی البدل بجای آنان افرادی را انتخاب نماید.

امروز آقای خستو سخنگوی انجمن انتخابات تهران بخبرنگار ما گفت : جمعا شش نفر از اعضای انجمن های فرعی استعفای خود را بانجمن مرکزی تسلیم کرده‌اندباین آقایان علتی برای استعفای خود ننوشته‌اند ولی پس از تحقیقاتی که انجمن مرکزی نموده اوضاع‌واحوال موید این نظر است که به آقایان از طرف بعضی اشخاص دستور داده‌اند تا استعفا نمایند.

علت استعفاء

آقای خستو افزود که عده‌ای از این آقایان هم چون نتوانسته‌اند نیات خود را در امر انتخابات‌اجرا نمایندناچاراستعفا داده‌اند.سخنگوی انجمن مرکزی اعلام کرد که‌انجمن شعب را تکمیل و قرائت آراء را ادامه میدهد.

از آقای خستو سئوال شد که آیا اعضای نظارت مرکزی باتفاق و استحکام مراحل مختلف انتخابات و صحت اجرای آن ایمان دارند . آقای خستو جواب داد که در این امر تردیدی نیست .

صندوق ٦۵

سخنگوی انجمن آنگاه گفت‌سوء جریانی در صندوق ٦۵ روی داد و بلافاصله صندوق از طرف انجمن توقیف گردید و در نظر است‌مجددا شمارش و قرائت آراء این صندوق بمسئولیت افراد دیگری آغاز گردد.

باب شکایت

آقای خستو گفت باب‌شکایت باز است و انجمن تایك هفته بعداز قرائت آراء بشکایات مردم‌رسیدگی میکند ودرباره شکایت و گواهی مردم مبنی بر اینکه در حوزه ها فعل و انفعالاتی صورت گرفته چون کار حوزه ها تعطیل شده موضوع منتفی است.

آراء جالب

دیروز و امروز هم تعدادی آراء و ورقه هائی که مطالب‌جالبی روی آنها نوشته شده‌بود از صندوقها بیرون آمدو خواندن آنها مدتی اسباب گفتگو و خنده و تفریح اعضای حوزه هاگردید. برخی از اینگونه آراء و نوشته هارا بعنوان نمونه ذیلا بنظر خوانندگان ارجمند میرسانیم :

من دختری زیبا هستم
ومیخواهم بایك وکیل ازدواج کنم

نامه‌ای بنام یك دختر از صندوق حوزهٔ ۱۷ بیرون آمد که در آن نوشته شده بود :

« من یك دختر زیبا و باسواد میباشم وپدرمن هم‌سرمایه کافی دارد حاضرم با یك‌وکیل جوان ازدواج کنم هر کدام مایل هستند در روزنامه ها آگهی کنند فورا آدرس داده خواهدشد .»

حواله شما بقرآن کریم اگر...!

در شعبهٔ ٤٦ ورقه‌ای راخواندند که این شرح در آن جلب نظر میکرد :

« ما خواهان استخدام یکنواخت کارگران و کارمندان میباشیم. منظورمان اینست که تبعیضات استخدامی از بین برود و استخدام همه مطابق یك قانون باشد. حواله شما بقرآن کریم اگر بنفع کارگر کوشش ننمائید !»

وکیل بنده ابوالفضل‌العباس!

در حوزه ۹ ورقه‌ای از صندوق خارج شدکه روی آن‌نوشته شده بود :

« وکیل بنده حضرت ابوالفضل العباس میباشد . زیرابنام این‌حضرت یك خواربار فروشی باز کردم‌و توانستم زندگی‌مرفهی برای خودم تهیه کنم .و حالامن عوض سهم آن حضرت رای‌بنام آن حضرت مینویسم و امیدوارم قسمتی ازمال خود را در راه آن حضرت خرج کنم.

اینجانبه کارت رانندگی میخواهم!

از صندوق حوزهٔ ۹ ورقه‌ای بیرون آمد بااین شرح :

«ریاست ادارهٔ راهنمائی و رانندگی با تقدیم یك برگ‌رونوشت شناسنامه و چهار قطعه عکس اینجانبه بانو سیمین‌دخت مهاجر خواهشمند است دستور فرمائید گواهینامه رانندگی پایهٔ دوم‌بنده مرحمت فرمایند.

امضاء

بااین ورقه یك برگ رونوشت شناسنامه هم همراه بود. زیر ورقه نوشته بودند :« وکلای مجلس اقدام فرمائید .امضاء تاریخ!»

باز هم پیش ما خواهید آمد!

در شعبه ۵۳ هم روی‌یکی از ورقه های رای نوشته بودند:

« ای وکلائی که انتخاب میشوید ... اگر انتخاب شدید ازحق کارمندان دفاع کنید اگر این‌بار وکیل شدید باردیگر هم‌بما احتیاج دارید وباز هم پیش ما خواهید آمد آنوقت ...»

دقت! دقت!

روی ورقه جالب دیگری که‌از صندوق درآمد نوشته‌بودند:

« دقت !دقت ! این صندوق رای رحم‌مادر مملکت ومشروطه استورای شما بمثابه نطفه آنست سعی کنید نطفه حرام دراین صندوق نیاندازید !»

این‌رای بین اعضاء حوزه و خبرنگاران دست بدست میشد.

اگر کشته شد بجهنم!

در حوزه ۳۲ روی یکی از آراء نوشته بودند :

وکیل من « شمر صحرای کربلا » است چون آدمهای معمولی ازعهدهٔ دشمنان مملکت برنمی آیند بگذارید شمر را جلو بیندازیم که اگر کشته هم شد بگوئیم بجهنم !

گزارش نماینده ما

بقیه ازصفحه اول

ایران در هیئت ژوری دیده میشود . هیئت عالیتری مرکب از چهار نفربنام هیئت رئیسه ژوری تعیین گردیده‌است که نام تیمسار سر لشگر دفتری در ابتدای آن قرار دارد . سه نفر دیگر از رئیسه . بلژیك و ژاپن تعیین شده بودند .

کلاس داوری

کلاس داوری بین‌المللی کشتی با حضور داوران و روسای فدراسیون های کشتی ۵۰ کشور افتتاح شد. ابتدا آقای روژه کولن رئیس‌فدراسیون جهانی طی سخنرانی کوتاهی کلاس را افتتاح کرد و از شرکت ۵۰ کشور در مراسم مزبور و در مسابقات‌کشتی اظهار خوشوقتی نمود .

سپس داوران بین‌المللی و شرکت کننده در کلاس یك‌یك معرفی شدند . از ایران آقایان ابوالملوکی دبیر فدراسیون کشتی و داور بین‌المللی- نیکخو داور بین‌المللی ـ حمیدی و خادم حضور داشتند و بحضار معرفی گردیدند .

آنگاه آقای وهبی امره نایب رئیس فدراسیون جهانی کشتی و رئیس فدراسیون کشتی ترکیه نطق‌مبسوطی ایراد کرد .

رستم زال

آقای وهبی امره تاریخچه کشتی راازرمان باستان تاکنون بزبان‌فرانسه بیان کرد و طی سخنرانی مفصل خود از سابقه ایران و ایرانیها در ورزش کشتی یاد کردوگفت.ایران در ورزش کشتی همیشه پیش قدم بوده و بر دیگر ملل بر تری و امتیاز داشته است . ایرانیها از زمان باستان تاکنون توانسته‌اند این بر تری و امتیاز را حفظ نمایند .

وی سپس از قهرمانان معروف‌زمان باستان نام برد و پس از آنکه در باره هر کول صحبت کرد گفت : رستم زال قهرمان دلیر ایران یکی از چهره های درخشان است که نام او همیشه در اشعار حماسی دیده میشود . داستان قهرمانی هاو دلاوریهای رستم قهرمان نامی ایران در تمام زبانهای دنیا وجود دارد .

پس از نطق وهبی امره که‌بزبان انگلیسی نیز ترجمه شد یکی‌ازاعضای فدراسیون کشتی قواعد مسابقات را شرح داد و سپس کار کلاس رسما آغاز گردید .

شایعات مربوط به‌وضع دولت وانتخابات

بقیه از صفحه اول

شاهنشاه از جریان انتخابات عدم رضایت‌خودراصریحا اعلام‌داشته‌اند امروز آقای دکتر اقبال استعفای خود را بحضور شاهنشاه تقدیم خواهد کرد .

در خبرگزاریها ی‌خارجی

شایعات و گفتگو های مربوط بدولت بخبرگزاریهای خارجی هم سرایت کرده است .

خبرنگاریونایتدپرس‌طی گزارشی از تهران می‌نویسد: انتظار میرود که دولت دکتر اقبال بزودی سقوط نماید وتاریخ این امر بستگی به نتیجه شرفیابی امروز نخست‌وزیر دارد طبق اظهار منابع موثق این اتفاق پس از اعتراضات شدید عده زیادی از مخالفان دولت بجریان انتخابات انجام خواهد گرفت .

در یك جلسه پرشور مصاحبه مطبوعاتی در کاخ سفید سعد آباد بیشتر نمایندگان مطبوعات نسبت بجریان نامطلوب انتخابات درحضور اعلیحضرت همایونی اعتراض کردند وتقاضای ابطال انتخابات‌راداشتند.

اعلیحضرت اظهار کردند که قانون در وضع حاضر اجازه ابطال انتخابات را بمن نمیدهد ولی‌چنانچه خود ملت بخواهد ، شاهنشاه‌حاضر است اقدامی خارج از چهار چوب قانون انجام دهد .

بعقیده ناظرین ، با این اقدام‌قیام مهمی از طرف مقام سلطنت دراین دوره انجام گرفته ومحبوبیت‌شخص شاهنشاه در بین مردم بیش از پیش افزایش خواهد یافت .

گزارش رویتر

تهران ـرویتر ـ ۵شهریور ـ شاهنشاه ایران امروز بار دیگر علاقه شدید خود را نسبت به خواستهای مردم‌ایران ابراز داشتند

شاهنشاه در مصاحبه مطبوعاتی ماهانه خود در مقابل‌شکایات‌رسیده از انتخابات و تقاضا های دایر به ابطال انتخابات بمطبوعات گفتند : قانون چنین اختیاری بمن نداده و من تاکنون قدمی بر خلاف قانون اساسی برنداشته ام ولی اگر بمن ثابت شود که ملت ایران واقعا خواستار ابطال‌انتخابات هستند ، حاضرم بخاطر ملت پا را از چهار چوب قانون فراتر نهم و انتخابات‌را باطل کنم .

محافل سیاسی‌و دیپلماسی‌تهران اظهارات شاهنشاه را بعنوان نمونه کاملی از دموکراسی و آزاد منشی تلقی کردند و آنرا نشانه نزدیکی کامل ملت ایران بشاهنشاه و سلطنت میدانند و معتقدند که یك جبهه مشترکی بین شاهنشاه وملت در مقابل تحریکات خارجی وبرای حل مشکلات داخلی بوجود آمده است واین نزدیکی روز بروزبیشتر خواهد شد .

گزارش خبرگزاری فرانسه

خبرگزاری فرانسه در خبری که پیرامون مصاحبه مطبوعاتی دیروز شاهنشاه ارسال داشته گزارش میدهد شاهنشاه ایران روز شنبه اعلام داشتند که قانون اساسی ایران بایشان‌اجازه ابطال انتخابات را نمیدهد .

معظم‌له اضافه نمودندکه‌اگر روزی ملت ایران خواسته‌ای داشته باشد که درقانون اساسی‌وقوانین‌ایران‌پیش‌بینی نشده باشد ایشان به این تقاضای ملی پاسخ مساعد خواهند داد .

شاهنشاه ایران درباره شایعات ابطال انتخابات بعلت سوء جریانات فرمودند این بسته به مجلس جدید است که پس از افتتاح در مورد اعتبار نامه وکلا تصمیم بگیرد که آیا این نمایندگان بطرزصحیح انتخاب‌شده‌اند یاخیر .

شاهنشاه سپس بدون اینکه اظهار نظر مستقیمی درباره طرز اجرای انتخابات اخیر بنمایند تائید کردندکه قانون انتخابات ایران ناقص است و اظهار امیدواری کردند که مجلس آینده این نقیصه را بر طرف سازد.

در طی کنفرانس مطبوعاتی که بیشتر بمسائل انتخاباتی اختصاص داشت شاهنشاه ایران درباره تقلیل یك‌جانبه بهای‌نفت توسط شرکت های عامل (کنسرسیوم) فرمودند این‌مسئله باید مورد بررسی قرار گیرد و بدون شك‌درکنفرانس نفتی بغدادموردمطالعه واقع خواهد شد .

خبرگزاری فرانسه درباره امکان استعفای دولت اقبال گزارش میدهد امکان استعفای دولت اقبال که‌سه‌سال است قدرت را د ردست دارد زیاد مورد بحث‌میباشد .

پس از کنفرانس مطبوعاتی دیروز شاهنشاه که طی آن معظم‌له از انتخابات انتقاد نمودند باوجود اینکه مسئول این کار را قانون انتخاباتی ناقص معرفی کردند ولی از آن جهت که دولت اقبال مجری انتخابات بوده شایعه استعفای دولت قوت گرفته است .

مطبوعات ایران می‌نویسند که از سخنان شاهانه بنظر میرسدکه امکان ابطال انتخابات موجود است .

شاهنشاه در مصاحبه مطبوعاتی‌خود فرمودند که قانون اساسی بایشان حق‌ابطال انتخابات را نمیدهد ولی در صورتیکه قاطبه ملت بخواهند ایشان در خارج از کادرقانون اساسی‌تصمیمی احتمالا اتخاذ خواهند فرمود .

ناظرین اظهار عقیده مینمایند که این امکان ابطال اکنون بیشتر فرضی است تا عملی ولی از کنفرانس‌شاهنشاه بر. می‌آید که آزادی انتخابات اجرا نشده است .

بقیه‌درصفحه‌آخر

علم اعلام کرد

بقیه از صفحه اول

را خواهد خواست و بنظر من دولت در امر انتخابات اشتباه کرد و شاید هم ندانسته باین ورطه کشانده شد.

ساعت ده و نیم صبح امروز آقای علم دبیر کل حزب مردم یك جلسه مصاحبه در محل حزب مردم ترتیب‌داد در این جلسه از آقای علم سئوال‌شد که راجع بفرمایشهای اعلیحضرت همایونی و تاثیر آن در بین مردم چه احساسی دارید ، آقای علم در پاسخ گفت :

قاطع و صریح

من لازم نمیدانم در این موردتوضیحی بدهم ، اثر فرمایشات اعلیحضرت همایونی را خود آقایان در بین مردم احساس کرده‌اید‌مثل‌همیشه‌اعلیحضرت همایونی نشان دادند که تنها سنگر آرزو های ملت ایران هستند آنجا که در بین ملت خود احساس عدم رضایت بفرمایند ، بطور قاطع و صریح با هر قیمتی که برای شخص معظم له تمام بشود ،تصمیم میگیرند ، همین مطلب که‌فرمودند اگر میل باطنی مردم را احساس بکنم ، حتی اگر مواردی هم باشد که قانون آنراپیش بینی نکرده است در مورد نظر ملت اقدام لازم را می کنم . این فداکاری کوچکی درراه ملت نیست . من اعتقاد دارم چنین شاه بیدار دل و قهرمانی شایسته هرگونه ستایش از طرف‌ملت‌است.

خواستار نظر مردم

سپس از آقای علم سئوال شد که شما برای دانستن نظر مردم چه اقدامی خواهید کرد ؟ آقای علم پاسخ داد ما ضمن جلسات مختلف ومتنوع نظرمردم را خواستارخواهیم شد و من مطمئن هستم ملت ایران راهی راانتخاب می کند که‌بسعادت آنها منتهی میشود نظر اعلیحضرت همایونی هم همین است من معتقدم که دو مصاحبه اعلیحضرت‌همایونی یکی در روز عید قربان در مورد آزادی انتخابات و دیگری مصاحبه دیروز در مورد اظهار عدم رضایت از جریان انتخابات در قاطع ترین‌و حساس ترین صفحات تاریخ اخیر ایران است ما بهر حال‌بادوراندیشی شاهنشاه و هدایت معظم له درراهی افتاده‌ایم که ملت ایران در زمره ممالك مترقی جهان دیر یا زود می‌بایست انتخاب میکرد ، و آن حکومت مردم بر مردم است که بوسیله اعلیحضرت همایونی بملت اعطاء میشود.

ابطال انتخابات

سپس آقای علم در مورد ابطال انتخابات گفت : در مورد ابطال انتخابات بطور کلی همانطور که دیروز اعلیحضرت همایونی‌فرمودند راه قانونی بنظر نمیرسد ولی یقین دارم اگر مردم صراحتا نظرشان را بگویند اعلیحضرت همایونی‌ممکن است‌مافوق قوانین‌موجودتصمیم‌اتخاذ فرمایند، بنظر من مجموعا دولت بسیار نسنجیده انتخابات را انجام داد و دخالتهای بی مورد انجام دادو اشتباه کرد شاید هم در بعضی موارد ندانسته‌بچنین ورطه‌ای کشانده شده باشد .

اطلاعات اعلیحضرت

آقای علم افزود :

اما درمورد اینکه آیا عدم‌رضایت مردم وسیله من بعرض پیشگاه همایونی رسیده ؟ چنانکه میدانید و من مکرر اظهار داشته‌ام ، در آن مواردی که برای خودم یقین‌حاصل میشد دولت مداخلات بی‌جا می‌کند فوری مراتب را بعرض می رساندم ، چنانکه در مورد تبریز ، شهسوار ـ بابل ـاراك ـ رودبار ـ ایلام و خیلی جا های‌دیگر فورا مراتب را بعرض شاهنشاه رساندم و نتیجه فوری هم گرفتم البته اطلاعات اعلیحضرت‌همایونی خیلی وسیعترو جامعتراز آنچیزیست که من عرض کرده باشم .

دولت بیطرف

خبرنگاران از آقای علم سئوال کردند پس از ابطال انتخابات چه دولتی باید روی کار بیاید . دبیر کل حزب مردم پاسخ داد :

اگر ابطال انتخابات‌صورت گیرد، تجربه نشان داده است که باید دولت بیطرفی روی کار آید .

مخالفیم

آقای علم در مورد انتخاباتی که انجام شده گفت : چون مصالح کلی مملکت در پیش است با وجود اینکه افراد حزب مردم با کوشش زیاد توانسته اند نمایندگانی انتخاب کنند باز هم در راه مصالح‌عالیه مملکت با انتخاباتی که انجام شده مخالفیم و اگر حزب تصمیم‌بگیرد نمایندگان انتخاب شده جمعا استعفا خواهند کرد .

جلسه مصاحبه مطبوعاتی آقای علم ساعت یازده پایان یافت .

اطلاعیه مدیران مطبوعات

هموطنان عزیز

مصاحبه مطبوعاتی روز شنبه ۵ر٦ر۱۳۳۹ در پیشگاه مبارك اعلیحضرت همایون شاهنشاهی‌یکی از مهمترین جلسات پرشور تاریخی ایران بود که اثر خاصی درتحکیم رژیم مشروطه سلطنتی ایران‌بخشید شاهنشاه محبوب و آزاد منش‌ما یکبار دیگر آزادیخواهی و ملت دوستی خود را به ثبوت رسانده و نشان دادند که در راه حفظ آزادی وسعادت ملت ایران حاضر بهمه ـ گونه فداکاری بوده و هستند .

شاهنشاه که دستور اجرای انتخابات آزاد و نظارت دقیق‌برآنرا درشرفیابی نمایندگان مجلسین در روز عید قربان وعده فرمودندچنانچه انتظار میرفت کاملا بکار برده اند وشکایات متعدد و اعتراضا تی که درجریان انتخابات بعمل آمد«عدم رضایت» خاطر خطیر شانراازجریان انتخابات دوره بیستم صریحا باین عبارت اعلام فرمودند .

«من طبعا نمیتوانم از وضع‌انتخابات راضی باشم طبعا فقط کاری را در این مورد میتوانم انجام دهم که قانونی باشد . ولی اگر احساس کنم مصلحت مملکت ما یعنی میل باطنی و حقیقی مردم ابطال انتخابات است در این مورد از حدود قانون خارج خواهم شد. »

مطبوعات ایران در این امر ازراه انعکاس شکایات و تلگرافات و اخبار انتخابات نقش خود را بکار برده بوظیفه ملی خود رفتارنمودند و اکنون نیز باتشکر وسپاسگذاری از عدالتخواهی‌و آزادمنشی‌شاهنشاه دمکرات ،ملت ایران را متوجه حساسیت موقع نموده و آمادگر خود را برای انعکاس «خواسته ملت» نسبت بوضع انتخابات اعلام میدارد .

زنده باد شاهنشاه دمکرات ایران

پاینده ملت غیوروشرافتمندایران

عبدالرحمن فرامرزی مدیر روزنامه کیهان ـ عمیدی نوری مدیرروزنامه داد ـ علی‌اصغر امیرانی مدیرمجله توانه‌نیها مهندس‌والامدیرمجله‌تهران مصور ـ علی اکبر صفی پور مدیر مجله‌امیدایران‌ـ دکتربهزادی مدیر مجله سپید و سیاه ـ هاشمی مدیر روزنامه اتحاد ملی ـ صادق بهداد مدیر روزنامه جهان ـمیراشرافی مدیر روزنامه آتش ـ کاظم‌مسعودی مدیر روزنامه آژنك ـ حجازی‌مدیر روزنامه‌وظیفه ـ فرهادپور مدیر آسیای دموکرات ـ انوشیروانی مدیر روزنامه سحر ـ جهانبانوئی مدیرروزنامه فردوسی ـ دکتر عسکری مدیر روزنامه خوشه‌ـمحسن موقر مدیرروزنامه‌مهرایران‌ـحسین یمنی مدیرروزنامه آرام ـ علی سپهرمدیر روزنامه دیپلمات ـپیامی مدیرروزنامه پیام ـ غلامرضا مجید مدیرروزنامه آزادگان شرق ـهادی سپهرمدیرروزنامه ندای سپهر ـ بنی احمد مدیرروزنامه آذرین ـ نیموزیان مدیر روزنامه اراده‌آسیاـ حافظی مدیر روزنامه دنیای جدید ـ طباطبائی مدیر روزنامه دنیا ـ پور سلطانی مدیر روزنامه نور و ظلمت‌ـ صدری‌پورمدیر روزنامه آسیا ـ مقدس‌زاده مدیر روزنامه ناهید ـ دکتر جعفرجهان مدیر روزنامه ایران نو ـ معتمدی مدیر روزنامه سپاهان ـ سیروس بهمن مدیر مجله آسیای جوان ـ رحیم زهتاب فرد مدیر روزنامه اراده‌آذربایجان‌ـ دکتر بهرامی مدیرروزنامه اندیشه مردم ـ دولومدیرروزنامه کاریکاتور، مرعشی مدیر مجله اتحادملل .

ابلاغ عواطف ملوکانه

تلگراف ازکاخ سفید

تیمسار سرتیپ آجودانی مدیر عامل بنگاه برق تهران ـ تلگراف شادباش شمارا بمناسبت روز قیام‌ملی ۲۸ مرداد ملاحظه نمودیم‌واحساسات صمیمانه که ابراز داشته اید موجب خرسندی و مسرت خاطر گردید ـ عنایات و توجهات خاصه مارا بعموم خدمتگزاران بنگاه برق تهران ابلاغ نمائید

۲۸امردادماه ۱۳۳۹ شاه

متن عریضه تلگرافی

بوسیله جناب آقای‌هیراد رئیس دفتر مخصوص شاهنشاه

جان‌نثار سرتیپ‌احمد آجودانی مدیر عامل بنگاه برق‌تهران‌بمناسبت روز قیام مقدس ملی ۲۸ مرداد تبریکات عبیدانه خود و کلیه کارکنان بنگاه برق‌تهران را به پیشگاه مبارك اعلیحضرت همایون شاهنشاه عرض‌مینماید و از خدای بزرك مسئلت دارد که باین جان‌نثاران توفیق‌دهدتا تحت‌رهبری و هدایت ذات مبارك ملوکانه قدمهای موثر و سریعی در اجرای منویات مقدس آن پدر تاجدار بردارد .

آـ۱۸٦۰۳

قبول شدگان امتحانات ورودی دانشکده فنی تبریز

روز گذشته صورت قبول شدگان مسابقه ورودی دانشکده فنی‌تبریز باین شرح اعلام گردید :

آقایان ارسطور ارضائی ـفرزین صادقی ـ فتحعلی‌نظرنیا ـ علیرضا ضرغام ـحسن زاهدی ـ محی‌الدین قم‌قلعه ـ احمد خراسانچیان ـ بیوك میرفتاحی ششگلان‌ـ ایرج‌فرهومند ـحسن ذوالقدری ـ سید رضا ایرانی طباطبائی ـ محمد بحر حسینی ـمنوچهر پورانی ـسعید سلیمی خلیق سید جلال میر عمارتی ـ محمد حسن فرزین‌ـ سید حسین میرزاد ـ سید ابوالفضل برادران ـحسین توکلی جوتقانی ـ منوچهر وکیلی میر زمانی‌ـ ودود افتخارالسادات ـ ـ اویك هاکوبیان خانقاه ـ غلامحسین ابوالقاسم فخری ـ میرمحمد کریم طباطبائی ـ مقدس هایریتان ـ اصغر ابراهیم‌پور اژدری ـ محمد عفت ـ عبدالحسین‌وطنی‌ـ فیروز عبدالله‌زاده ـ هادی‌نبی‌زاده رسول حجتی‌ـ ایرج سیاه پوش ـ محمد تقی شبکوهی ـ مظهر صفابخش پرویز کشکی‌ـ سیروس کنعانی ـ منوچهر انصاری‌ـ کیهان امینی‌ـ اردشیر حریری ـ اکبری محمدعلی مدرس انشائی ـ مهدی مظهرعباسی انوشیروان بجنورد ـ بخشعلی خیرالهی ـ لطیف شیخ جباری‌ـ محمد حسن شیمی ـسید جلال نوزادگانی ـکاظم صمدیان ـ محمد حسن تیموری ـ حبیب مجدی ذوالبین ـ ابراهیم موحد سریعی

آگهی‌های تسلیت

در گذشت شادروان آقای حسن امیر شاهی (بیگلربیگی) باعث تاثر عموم فامیل گردید بدینوسیله در گذشت آن‌فقید سعید را بخانواده امیر شاهی تسلیت میگوئیم .

سرهنك ۲پرویز چگینی ـ محمد علی‌چگینی

جناب آقای علی محبی در مصیبت وارده بشما صمیمانه شریك میباشم .

امین میر هادی

جناب آقای علی محبی

در مصیبت وارده با شما شریك میباشم

آـ۱۸۵۰۱ **رحمان ملك جانی**

تاثرات شدید خود را از درگذشت مرحوم حسین‌فیوضات ببازماندگان آنمرحوم مخصوصا جناب آقای‌ابوالقاسم‌فیوضات تسلیت عرض مینمایم .

آـ۱۸۵۰۵ **از نهاوند ـزین‌العابدین دولو**

جناب آقای دکتر غلامحسین مصدق

مصیبت جانگداز را به آن استاد محترم و خانواده‌محبوب صمیمانه تسلیت میگویم . **دکتر حسین حمید زاده**

جناب آقای دکتر مصدق

مصیبت وارده را بجنابعالی و خانواده محترمتان‌تسلیت عرض نموده موفقیت جنابعالی و خانواده محترمتان را ازدرگاه متعال خواستاریم . **دانشجویان‌سال دوم پزشکی**

با کمال تاثر مصیبت وارده را به جناب سروان محمد درگاهی تسلیت عرض نموده و بقای عمر آن جناب را از خداوند بزرك مسئلت دارم .

آـ۱۸۵۰۳ **سیروس ـ مردانیان**

با نهایت تاسف و تاثر در گذشت شادروان حاج‌شیخ جواد دیانی بزرك خانواده دیانی را بعموم آن خانواده محترم بویژه آقای احمد دیانی تسلیت عرض نموده و بقاء عمر بازماندگان آن مرحوم را از خداوند متعال خواستاریم .

آـ۱۸۲۱ **سید علی زارع‌ـ ایرج‌زارع**

بخانواده حافظی یزدی

پزشکان و کارمندان بیمارستان مفرح در گذشت شادروان آقای دکتر محمد حافظی رئیس درمانگاه بیمارستان مفرح را به آقایان علی حافظی و مسعود حافظی تسلیت عرض بقاء و صبر جمیل آن خانواده محترم را از خداوند متعال خواستاریم **محسن مفرح‌ـ عبداله نیاکمال**

جناب آقای محبی

مصیبت وارده را بجنابعالی و خانواده محترم تسلیت می گویم . **ناهید خاکپور**

مصیبت وارده را بخانواده امیدوار بخصوص دو برادر جهانگرد تسلیت عرض مینمائیم

آـ۱۸۵۵۹ **خانواده ضیاء پور**

تیمسار سرتیپ معتمدی کردستانی فرماندهی لشگرفارس

با نهایت تاسف فوت ناکهانی جوان نا کام ارژنك را به آن تیمسار و خانم تسلیت عرض مینمائیم

آـ۲۱۰۱۰ **بیجار ـ سرهنك شمس و بانو**

فوت بانو سکینه حقیری بعموم بازماندگان آن مرحومه بخصوص به بانو عصمت حقیری تسلیت عرض تقاضا داریم که ما را در این غم شریك بدانند

آـ۲۱۰۰٦ **شاهی مریم و مهدی خرمی**

مصیبت وارده را بخانواده محترم بشیر فرهمند بخصوص ژاله عزیز وهمچنین جناب آقای دکتر برادران تسلیت عرض میکنیم.

شهین تکوك جو‌ـ فرنگیس توکلی ـ منیژه خاکپور

انجمن مرکزی ایرادات منفردین را رد کرد

امروز این اطلاعیه از طرف انجمن نظارت مرکزی تهران صادر گردید .

آقایان منفردین (دکتر امینی بهبهانی ـ خلعت بری و درخشش) طی چند نامه‌ای ایراداتی بنحوه تشکیل شعب فرعی و جریان امر انتخابات نموده‌اند و چون ایرادات مزبور مؤثرو منطبق باقانون نبوده انجمن نظارت مرکزی تهران وظایف وتکالیفی را که قانونا بعهده داشته انجام داده و اینك از بابت استظهار عموم طبقات محترم تهران و رفع هر گونه شائبه خلاصه ایرادات آقایان و موجه نبودن آن و منطبق بودن تصمیمات واعمال انجمن مرکزی با قانون ومقررات جریان و نحوه عمل انتخابات بیستمین دوره قانون‌گزاری را که فعلا در مرحله قرائت آراء است اجمالا باطلاع میرساند .

ارتباط بانجمن ندارد .

۱ـ اعتراضاتیکه بر بیانات رئیس دولت بر حزبی بودن انتخابات وتبانی و توافق بین احزاب ملیون و مردم بر تقسیم و تخصیص‌حوزه های انتخابیه در کشور بین خود شده است ارتباطی بانجمن مرکزی تهران ندارد و خارج ازحدود وتکالیف قانونی انجمن است .

۲ـ ایراد اینکه اکثریت مردم در خارج از دو حزب ملیون ومردم قرار دارند و چنانکه موفقیت درانتخابات نصیب آنان گردد این موفقیت جزبا استفاده از قدرت و وسایل دولتی و طرق غیر مشروع بر محروم کردن طبقات مردم از شرکت در انتخابات نیست و همچنین توضیحات مبسوطی که در باب استفاده از وسائط‌نقلیه و کامیونهای دولتی (راه آهن و اتومبیلهای وزارت گمرکات و انحصارات و غیره)در حمل‌کارگران وعمله جات و تجهیز وتهدید تجمع و ازدحام آنان در شعب فرعی برای‌دادن رای و جلوگیری از شرکت طبقات دیگر داده‌اند این ایرادات نیزقانونا مربوط به انجمن نظارت مرکزی و صلاحیتش در رسیدگی باعمال‌مزبور نبوده و انجمن بر طبق قانون‌انتخابات وظیفه و تکلیفی دائر باعمال نظارت برعملیات و طرز تبلیغات دولت و احزاب در خارج از محوطه و شعب انتخابی ندارد .

حدود مسئولیت انجمن

مسئولیت انجمن مرکزی قانونا عبارتست از برقراری نظم و ترتیب در محل و محیط اخذ واستخراج آراء و مراقبت در حسن جریان امور انتخابات و جلوگیری ازسوءجریانات تا خاتمه آن است و برای اینکه این وظیفه به احسن وجهی صورت‌گیرد و امر انتخابات در محیط بسیارامن و آزادی خاتمه پذیرد انجمن مرکزی در خلال تشکیل شعب که خود هم قانونا مسئول حسن جریان انتخابات است مصلحت دید که در هرشعبه نماینده مخصوصی که مورد وثوق و اعتماد است داشته باشد ولذا ۷۱نفر از قضات و مامورین عالی مقام و بازنشستگان قضائی و کشوری و معتمدین خوشنام را که هرکدام در شعبه‌ای انجام وظیفه نمایند معین و ابلاغ آنانرا صادر و موادی هم از قانون انتخابات‌وآئین‌نامه مربوطه استخراج ونسخه‌از آن‌تنظیم طبع وتوزیع وبرای تذکرویاد آوری بهشعب ارسال و باز برای اینکه مطلقا خلاف نظمی صورت نگیرد و امر اخذ آراء در مرئی و منظر نمایندگان احزاب و منفردین‌وکاندیدا های‌دیگر واقع شود ۷۱ نماینده برای هر یك از احزاب ملیون و مردم و منفردین و سایر کاندیدا ها و مخبرین جراید و مجلات داخلی وخارجی که جمعا قریب سیصد نفر بوده منظور وجواز ورودبه تمام حوزه ها برای آنان صادر و نیز بر طبق درخواست حزب مردم۷۱کارت هم برای کشیك هنگام شب در حوزه های انتخابی صادر و تسلیم نموده و فرمانداری تهران هم بعده کافی از مامورین‌عالیرتبه وزارت‌کشور را برای بازرسی شعب هفتادو یك گانه معرفی نموده و بعبارت‌الاخری اخذ آراءتحت نظر هیئت شعبه و مقامات فوق‌الذکر بوده و اعضای انجمن مرکزی هم‌دائما وبه تناوب در تمام شعب بازرسی نموده و مراقب جریان امر بوده است

دوفقره شکایت

در خلالی که اخذ آراء مداومت داشته اعلام و شکایتی دائر به وقوع تهدید و تطمیع از نقاط اخذ آراء از طرف انجمن و نمایندگان نشده و نادرا هم که شکایتی برسوءجریاناتی شد ماست انجمن مرکزی بلافاصله اعضای خود را مامور رسیدگی به موضوع نموده و اقدام لازم در تنظیم صورت مجلس و مراجعه به دفاتر و توقیف صندوق نموده است و دوفقره شکایت‌فوری هم که آقایان منفردین نموده بر اینکه در روز جمعه که تعطیل بوده افسری با دو نفرشخصی که سوار جیپ بوده‌اندقریب دوساعت در محل صندوق تهران‌پارس متوقف و فعل وانفعالاتی نموده‌اند و دیگری ریختن حدود ششصد آراء تقلبی در صندوق دبستان مشکوة واقع درخیابان گوته و تنظیم دفاتر بوده ریاست انجمن بلافاصله سه‌نفر از اعضای انجمن را مامور رسیدگی بصندوق تهران پارس نموده معلوم شد که اخذ آراءدوروزچهارشنبه‌وپنجشنبه ۵۳۲رای بوده‌که در پایان روزپنجشنبه‌گزارش امر را بانجمن مرکزی تقدیم داشته و این رقم با رقم مندرج در دفاتر و آراء صندوق مطابقت داشته و مطلقا سوءجریانی صورت نگرفته وشکایت دوم نیز بیکی ازاعضای انجمن‌ارجاع شده و طبق گزارش تقدیمی تجاوز و تصرفی در اخذ آراء نشده و هر دو شکایت بی اساس بوده است

سایر شکایات منفردین

وسایر شکایات‌آقایان‌منفردین درج در نامه ۲۷ مرداد ۳۹ و خلاصه‌آنکه انجمن ها با همکاری کاندیدا های دولتی از الصاق مهر ابطال به شناسنامه ها خود داری و از هر نفر چند بار اخذ رای شده و یا شماره کامیونهای وزارت گمرکات و انحصارات را برای حمل عمله‌ها و دهاتیهاتعویض‌نموده‌اند ومامورین وزارت مزبور عمله جات را به محل اخذ رای برده‌اند و عمله جات رادر جلوی در دو شعبه برای فعل و انفعالات در آراء صندوقها بصف نگاهداشته‌اند و کار گران خارج را به شهر آورده‌اند و افسری افراد را دسته بدسته پای صندوقها برده و افسری دیگر مانع افراد غیر حزب ملیون میشده و رای افراد را می خریده‌اند و نان و پنیر به‌دسته‌ئی از عمله جات داده‌اند و انجمنی مهر نداشته و جوان ۱۴ و ۲۰ ساله‌ای بجای پنجاه ساله و پیر مردی رای داده و کار گران را بزور برده‌اند ودر حوزه‌ئی با رو نوشت شناسنامه و یا بدون شناسنامه رای داده‌اند و سپور ها و پیشخدمت ها نیز رای داده‌اند و در حوزه‌ئی از دو نفر که میخواستند بنام منفردین رای‌دهند ممانعت شده است یا شکایات‌مزبور مربوط به انجمن نبوده و یا غالب و قریب بتمام بدون اقتران به دلیل بوده است مضافا آنکه چنین‌شکایات و اعلاماتی به نمایندگان انجمنی که در هر شعبه نظارت دائمی داشته و مراقب و مسئول حسن جریان امور و اعلام مراتب به انجمن مرکزی بوده‌اند نشده است و حوزه هانیز متعدد و در نقاط مختلف شهر در دسترس عموم افراد و طبقات مختلف بوده و فرضا حوزه‌ای پر جمعیت و شلوغ بوده امکان مراجعه به‌شعبه یا شعبات دیگری بوده است .

ایراد بر قانون

۳ـ ایرادی که بر توزیع‌صندوقها بتناسب جمعیت وکثرت مردم شهر شده ایراد بر قانون استو بانجمنی که مجری آن قانون بوده ارتباطی ندارد و درخواستی هم که بر الزام رای دهندگان و سوگند آنان به مراجعه بصندوق محل خود ویا منع عبور و مرور آنان بوسیله کامیونها و اتوبوسها شده در قانون چنین تصویباتی ندارد و انجمن مجوز قانونی‌بروضع شرائط مزبور نداشته است و بالاخره تقاضای برقراری صندوق در دانشگاه و دانشکده ها نیز تحصیل حاصل است چه انجمن خود در بدایت امر توجه باین مسئله مهم و اساسی داشته که محل صندوقها و تعداد آن طوری انتخاب شود که د ردسترس عموم بوده و مراجعه به آن بسهولت و آسانی میسر بوده باشد و بهترین نقاطی که این منظوررا تامین میکرد دبستانها و دبیرستانها بوده که با صرف وقت زیاد و کسب نظر مامورین عالیمقام اداره آمار ووزارت فرهنك در باب جمعیت نقاط‌مختلف شهر و مراجعه بنقشه های تنظیمی محل شعب را در قبال ۴۹ شعبه دوره گذشته ۷۱ شعبه از مدارس بتناسب جمعیت و خصوصیات محل تعیین و آگهی نمودهو قرار ندادن صندوق در دانشگاه و یادانشکده‌ها صرفا از باب تعطیل فصل و بسته بودن نقاط مزبور بوده و باگشایش صندوقها در دبستانها و دبیرستانها که از مراکز فرهنگی وعلمی ودر طول دانشکده ها و دانشگاه بوده است انجمن در حقیقت بهترموجبات مراجعه طبقات تحصیلکرده ودانش دوست را بشعبات اخذ آراء فراهم کرده است و فرضا که دانشگاه و مراکز علمی دیگر باز و موسم تدریس و تحصیل‌بوده و صندوقهائی اختصاص بمراکز مزبور داده‌میشد و طبقات کارگر و عمله روز مزدباین نقاط برای شرکت در انتخابات مراجعه و یا سوق داده می شدند و سدی در برابر طبقات منورالفکر ایجاد میکردند آیا قانونی مبنی بر تفکیك‌طبقات تحصیلکرده از کارگر و منع طبقه اخیر از ورودبمراکز علمی وجود دارد و میتوان‌باآزادی انتخابات‌از ورود کارگران‌بدانشگاه جلوگیری کرد. محققا جواب آن منفی است.

مراقبت از صندوقها

با انقضاء مدت اخذ آراءصندوق ها با مراقبت کافی و تحت نظر هیئت شعبات مسجد سپهسالارمحل ودر اطاقی که در آن ممهور شده تحویل قوای انتظامی گردید وآقای دکتر گلشن (عضوانجمن مرکزی) نیز داوطلب توقف شب در مسجد شده و شب را در آنجا بیتوته کرد صبح روز دیگر با معاینه از در اطاق صندوقها بوسیله هیئت شعب بشبستان مسجد سپهسالار برای استخراج و قرائت آراء محل و علاوه براعضای انجمنها ونمایندگان احزاب و مخبرین جرائد و مامورین انتظامی جمعیت کثیری بعنوان کاندیدا ها و نمایندگان آنها و خدمتگزاران‌جزءدر شبستان مسجد حضور داشته و چون حضور این عده قریب دو هزار نفری خارج از حدود و ظرفیت‌شبستان بودمو تنفس و استنشاق و اعمال نظارت‌ومراقبت را مشکل و غیر ممکن ساخته بود که متاسفانه واقعه تشاجر و ایراد حزبی هم واقع شد انجمن ناچار تصمیم برتقسیم شعبات بقبل وبعد از ظهر گرفته و عده واردین را هم محدود و قرائت آراء کماکان با حضور هیئت شعبه ونماینده انجمن و بازرس فرمانداری و در انظار اعضای انجمن نظارت مرکزی و کاندیدا ها و نمایندگان آنها و مخبرین جرائد ادامه داده است.

استناد های ناروا

این تصمیم هم که بر اساس و مبنای حفظ انتظام و پیشرفت امور و جلوگیری از سوء جریانات بود مورد ایراد و تعرض آقایان‌منفردین واقع و اطلاعیه‌ای متعاقب نامه های قبلی‌خود صادر ودراینجا نیز استناد‌های ناروائی داده‌اند . باری انجمن نظارت مرکزی تهران با توجه بمراتب‌مزبورو گزارشات‌نمایندگان و شعب فرعی معتقد است که ازبدو شروع بکار الی حال وظائفی را که در امر آزادی انتخابات و جلوگیری از سوء جریانات در شعب انتخابی داشته با حسن و جهی که فرض‌بهتر از آن نمیرود وظایف خود را انجام داده و آنچه لازمه سعی و کوشش در حسن اجرای قانون بوده‌صمیمانه و صادقانه بکار برده است.

چند تصادف

دیروز تاکسی شماره ۵۱۵۷ در‌حالیکه از جاده تهران نو عبور میکرد از راه خود منحرف شد ووارد پیاده‌رو گردیدوبا استوار نیروی هوائی محمد علی رزمی تصادف کرد .

در این حادثه استوارمزبور مجروح شد .

* دیروز در حوالی سید خندان‌جاده قدیم شمیران اتومبیل شماره ۱۵۶۷ برانندگی علاءالدین علوی و اتومبیل شماره ۷۴۶۲برانندگی عزیزاله‌حامیان با یکدیگر تصادف کردند .

در این حادثه هردورانننده مجروح شدند .

* صبح امروز اتوبوس‌خط وحیدیه ویك کامیون حامل سنك ویك‌تاکسی در سه راه وحیدیه جاده تهران نو با یکدیگر تصادف کردند .

در این حادثه اتوبوس دیواری را خراب کرد و تاکسی زیر بدنه کامیون خردشد .

یوسف سوخت

امروز جنازه مرد ۴۰ ساله‌ای بنام یوسف لازار فرزند شاول که بر اثر سوختگی در بیمار ستان شماره ۲ بیمه های اجتماعی در گذشته بود در پزشکی قانونی مورد معاینه قرارگرفت

کشف جنازه دو نوزاد

امروز جنازه دو طفل نوزاد پسرو دختر که درا کوچه یخچال واقع در بخش ٦ و کوچه خدایار خان واقع در بخش ٤ کشف شده بود برای معاینه به پزشکی قانونی منتقل شد .

بچه سر راهی

دیروز یکی از پاسبانان کلانتری شش که از خیابان صدرالاشراف میگذشت گریه کودکی توجه او را جلب کرد وبجستجو پرداخت ومشاهده نمود که نوزاد دختری در پای درختی گذاشته شده است .

پاسبان نوزاد را به‌کلانتری برد و از آنجاطی‌نامه‌ای‌بشیر خوارگاه‌تحویل داده‌شد .

درحریقی‌که صبح امروز درخیابان بهارروی داد:

دو زن در میان‌شعله های آتش سوختند

● هنگامی که خانم صاحبخانه باتفاق کلفت خود بابنزین مشغول لکه‌گیری لباسها بود درنتیجه انفجارپیت بنزین چهار اطاق غرق درآتش شد وازاثاثه منزل چیزی سالم نماند

● **بچه‌ها چون درخانه نبودند نجات یافتند ولی مادر آنها هلاك وکلفت منزل نیز خاکستر شد**

انفجار پیت بنزین دراین اطاق روی داد. درعکس پیت‌بنزین وبقایای اثاثه اطاق دیده میشود

اناصفا (افشار قاسملو)
درحادثه حریق هلاك شد

ساعت ۸ و بیست دقیقه صبح‌امروز حریق‌مدهشی دریکی از خانه های خیابان بهار روی داد و ابراثرحریق دامنه‌دار همسر صاحبخانه و کلفت وی هلاك شدند .

خبرنگارما که چند دقیقه پس از وقوع حریق درمحل حادثه‌حاضر شده‌است مشاهدات خودرا چنین گزارش‌میدهد :

دود غلیظ درخیابان

وقتی‌بااتومبیل جیپ‌وارد خیابان بهار شدیم دود غلیظی از دوربچشم میخورد و بوی سوختگی بمشام میرسید . چند دقیقه بعدوارد کوچه پورمعصومی جنب کارپردازی‌وزارت پست‌وتلگراف‌شدیم.درآخراین کوچه شعله‌های آتش ازمنزل‌زبانه‌میکشید ومامورین آتش‌نشانی بالوله‌های‌آب از بیرون مشغول خاموش کردن آتش بودند .

ساکنین خانه درموقع حریق

خانه‌ای که آتش از آن‌شعله میکشید ؛ یك عمارت نوساز چهار طبقه بود . این خانه متعلق به‌آقای منوچهر صفا کارمند بنگاه‌عمران وزارت کشور می‌باشد . صاحبخانه درموقع وقوع حریق درمحل کار خود بسرمیبرد و درمنزل همسروی بانوآنا افشار قاسملو و کلفت ۵۰ ساله‌وی بنام عصمت سلطان و چند خانواده دیگر که در طبقات‌فوقانی سکونت دارند ،بسرمیبردند .

مامورین آتش‌نشانی باهرزحمتی بود توانستند باخاموش کردن یك قسمت از حریق وارد خانه شوند و باشعله‌های آتش که از طبقه‌اول زبانه میکشید شروع بمبارزه نمایند

شعله‌های آتش همراه بادوغلیظ از چهار اطاق طبقه اول و آشپزخانه و حمام و مستراح بیرون می‌آمد و مامورین که قبلا برق‌منزل را قطع کرده بودند شروع بعملیات کرده و ضمنا یکدسته دیگر ازمامورین آتش‌نشانی ر اازمرکز خود بکمك خواستند .

آتش‌خاموش شد

آنچه که دروهله اول مورد توجه مامورین واهالی محل بود نجات ساکنین طبقه اول بود بهمین جهت همه بانگرانی واضطراب به‌شعله های آتش که گویا خیال خاموش شدن نداشتند نگاه میکردند .

یك عده ازمامورین آتش‌نشانی بالاخره موفق شدند وارد یکی از اطاقها که آتش از آنجا شروع‌شده بود ، گردیدند و ازداخل نیز به‌خاموش کردن آتش مشغول شدند .

یکساعت‌ونیم‌از وقوع حریق‌گذشته بود که مامورین موفق بخاموش کردن آتش شدند .

جنازه دوزن در اطاق بود

خبرنگار ما که در تمام این مدت ناظر فعالیت های مامورین بوده و داخل منزل شده بود گزارش میدهد: وقتی آتش خاموش شد همه درناراحتی عجیبی فرورفته و بفکر ساکنین طبقه اول که موفق نشده بودند از اطاق هاخارج شوند ،بودند .

وقتی مامورین وارد اطاق دوم‌شدند با منظره رقت‌باری روبرو گردیدند. جنازه دو زن که یکی از آنها آنا همسر صاحبخانه و دیگری‌کلفت خانه عصمت سلطان‌بوددر وسط اطاق‌بچشم میخورد .

عصمت سلطان‌خاکستر شده وفقط قسمتی از جمجمه وبدن او باقی مانده بود .

دوبچه صاحبخانه

ساعت ۹ صبح بود که آقای صفا تلفنی از جریان حریق‌منزل خوداطلاع یافت .

این اطلاع را کاوه پسر ۱۶ ساله وی باو داده‌بود در موقع وقوع حریق کاوه و دختر خردسال صاحبخانه در کوچه بسر میبردند از این جهت موقع وقوع حریق در خانه نبوده وتنها بانو آنا مادر آنها و کلفت منزل پس از ایجاد حریق در اطاق‌ها بودو دو محاصره آتش افتاده بودند و نتوانسته بودند خود را نجات دهند .

علت حریق

خبرنگار ما ضمن تحقیقاتیکه بعمل آورده علت وقوع حریق را چنین گزارش میدهد : صبح امروز خانم آنا افشار قاسملو خانم آقای منوچهر صفا برای لکه گیری لباس ها پیت بنزینی را که از روز قبل تهیه کرده بود باطاق مهمانخانه‌برده وباتفاق عصمت سلطان کلفت منزل مشغول لکه‌گیری لباسها شد. چند دقیقه بعد بعلت نامعلومی ناگهان پیت بنزین آتش گرفته ضمن انفجار بنزین باطراف اطاق ها و لباسهای آنا و عصمت سلطان پخش شده و چهار اطاق را با خانم صاحبخانه و کلفت وی غرق در آتش کرد .

منظره اطاقها

در چهار اطاق طبقه تحتانی این ساختمان هیچ چیز سالم نمانده بود، کتابها نیم سوخته بود واز پرده‌هاو مبلها و تلویزیون و رادیو گرام اثری نبود، و بطور کلی ـ شعله‌های آتش چیزی را سالم نگذاشته بود .

کارمند هنرهای زیبا

خانم آنا افشار قاسملو که دراین حادثه باتفاق کلفت خود هلاك شده است کار مند اداره هنر های‌زیبای کشور وناظمه هنرستان موسیقی ملی بود .

***

این حادثه موجب تاثر ماست و درگذشت بانو انا افشار قاسملو را به بستگان وی تسلیت میدهیم .

یکبار دیگر توجه خوانندگان خود را باین حادثه و علت بروز آن جلب میکنیم .

آنچه که قابل تردید نیست آنست که این حادثه در نتیجه یك اشتباه جزئی بوجود آمده ودر کنار پیت بنزین کبریت کشیده شده واحتیاطات قبلی بعمل نیامده است .

چاه آب سه‌نفر را بلعید

خبرنگار ما در شیراز گزارش میدهد دیروز «عوض سنائی» یکی از اهالی مرودشت شیراز برای نصب لوله در قعر چاه آب بداخل چاه رفت ولی از آن پس دیگر از او خبری نشد .

بدنبال عوض سنائی شخص دیگری بنام اسمعیل عبدالبیگی بداخل چاه رفت ولی او نیز نه تنها نتوانست‌عوض را که براثر گاز چاه بیهوش شده‌و بحالت مرك افتاده بود نجات‌دهدخودش هم بسرنوشت او دچار شد .

کسانی که در بالای چاه ناظراین جریان بودند بفکر چاره افتادند تا مگر این دو نفر را که در چنگال‌مرك بودند نجات دهند .

هر یك بدیگری پیشنهاد میکرد که بداخل چاه برود و عوض واسمعیل را نجات دهد ولی هیچکس حاضرباین فداکاری نبود .

سرانجام جوانی بنام غلام داوطلبانه حاضر شد برای نجات این دو نفر بداخل چاه برود .

لحظه‌ای بعد او نیز بسرنوشت دو نفر دیگر دچار شد .

جریان بوسیله‌ژاندارمری‌بدادسرای شیراز اطلاع داده‌شد و با کمك مامورین جنازه‌های این‌سه‌نفرقربانیان چاه خارج گردید .

حوادث و وقایع

در مرداد ماه‌گذشته :

۱۴۸ نفر قربانی حوادث شدند

درماه گذشته تعداد تلفات ناشی از خفگی درحوض افزایش یافته و تصادفات منجر بمرك ثابت مانده بود

بموجب آمار منتشره از طرف اداره پزشکی قانونی در مرداد ماه گذشته ۱۴۸ نفر براثر حوادث مختلف درتهران‌وحومه‌درگذشته‌اند.

از این عده ۴۹ نفر بعلت خفگی در آب و ۲۸ نفر براثر تصادف با اتومبیل فوت شده‌اند.

در ماه گذشته ۲۶ نفر بعلت سقوط در چاه و ۱۱ نفر بر اثر سوختگی درگذشته‌اند و۵ نفربعلت مسمومیت و ۲ نفر بر اثر انفجار موتور و ۳ نفر بر اثر اصابت‌گلوله و دارزدگی و خودکشی فوت کرده‌اند.

بموجب آمارقانونی در ماه‌گذشته ٦ نفر بعلت برق گرفتگی و ۷نفر بر اثر ماندن زیر آوار و ۱۱ نفر بعلت ایراد ضرب و منازعه درتهران و حومه درگذشته‌اند . ماه گذشته پزشکان قانونی از ۵۳۵ نفر مجروح و مضروب معاینه کرده‌اند .

همچنین ۴۷۵ نفر جهت تعیین سن و ۷٦ نفربرای تائید استعداد جسمانی و ۲۱۸ بیمار زندانی و ۱۱۱۰ نفر بیمار متفرقه و ۱۴۱نفر بیماران‌اداری دادگستری‌موردمعاینه قرار گرفته‌اند .

مقایسه با ماه قبل

بامقایسه آمارماه مرداد ماه تیر معلوم میشود که در مرداد ماه بر عده قربانیان خفگی در حوض که اغلب‌اطفال خردسال بوده‌اند افزوده شده و میزان‌تلفات در نتیجه‌حوادث رانندگی تقریبا یکسان بوده است.

کتك‌کاری برسر حلقه نامزدی!

دیشب میان زن وشوهری از اهالی خیابان گرگان برسر فروش حلقه نامزدی زدو خوردی صورت گرفت و کار آنها بدادسرا کشید .

راضیه ۲۴ساله میگفت‌محمد حسین شوهرم چند روز پیش حلقه نامزدی مرا گرفت و گفت می‌خواهم آنرا با حلقه گرانبهاتری معاوضه کنم و برایت بیاورم .

او حلقه را گرفت و فروخت وپولش را صرف عیاشی خود کرد و حلقه جدیدی هم برای من‌نگرفت.

امروز که باو اعتراض کردم مرا کتك مفصلی زد .

محمد حسین میگفت چون بی‌پول بودم حلقه را فروختم و حالا هر موقع پولدار شدم حلقه بهتری برای راضیه میخرم .

چون راضیه از شکایت خود در مورد کتك کاری گذشت نکرد پرونده از طرف کلانتری ۱۳ بدادسرای‌ناحیه یك فرستاده شد .

در ۲۴ ساعت‌گذشته :

۱۰ نفر دراثر حوادث مختلف مجروح شدند

در۲۴ ساعت گذشته ۸نفر باسامی حسین رجبی فرزند محمد ،حسین تناسخی فرزند میرزا،آقا ،عزیزاله رضویان فرزند ابوالقاسم ، احمد ابراهیم‌زاده فرزند نقی ،حسین بشیرنوری فرزند ابوطالب ، اسمعیل فرزند علی‌اصغر ،محمد حسامی فرزند اسفندیار و حسن حاجی باقری فرزند اکبر دراثر حوادث رانندگی و دونفر باسامی اسمعیل مرادی فرزند نصراله و محمد حسینی فرزند حسین دراثر نزاع مجروح شده‌اند.

پیش بینی وضع هوا

پیش بینی وضع هوای ایران تا ظهر فردا طبق گزارش اداره پیش بینی کل هوا شناسی بدینقرار است .

هوای تهران صاف پیش بینی میشود .

هوای سواحل دریای مازندران ابری در بعضی ساعات همراه بابارندگی های پراکنده که بتدریج قسمتی ابری خواهد شد ، هوای نواحی کویری و خوزستان در روز غبار آلود ، هوای خراسان کمی ابری و هوای سایر نقاط صاف پیش بینی میشود .

حداکثر درجه حرارت تهران در ۲۴ ساعت گذشته ۳۴ و حداقل آن ۲۰ درجه سانتیگراد بالای صفر بوده است .

گرمترین نقاطی که ایستگاه هوا شناسی دارند در روز گذشته‌شهرستان های آبادان ،بم و یزد با حداکثر ۴۰ درجه و خنکترین نقاط شهر کرد با حداقل ۹ درجه سانتیگراد بالای صفر بوده است .

حداکثر مقدار بارندگی در بندر پهلوی ۱۱ میلیمتر باران بوده است

بعد ازسه اثر بزرك عالم سینما :

جنك وصلح ـ برادران کارامازوف ـ طوفان

درآتیه نزدیك بزرگترین پدیده تاریخ سینما اززندگی مردم روسیه تزاری

قایقرانان ولگا

سینماسکوپ ـ رنگی ـ دوبله بفارسی

ASH. N. A. Co.

اولین هیئت‌بازرگانی امریکا

بقیه ازصفحه اول

ماشین آلات و کالاهائی که بیشتر مورد نیاز اقتصادیات کشور ماست تبادل نظر ،خواهد نمود .

گروه بازرگانی امریکائی از چهار نفر تشکیل میابد که ریاست آن با یکی از مدیران کل وزارت بازرگانی امریکا خواهد بود . این هیئت‌از بیستم شهریور ماه تا دهم مهرماه از تهران و سایر شهر های مهم‌ایران دیدن خواهد نمود . اعضای این هیئت عبارت خواهند بود از آریان بابوك مدیر عامل شرکت توسعه ایالت آریزونا و والاس کامپبل رئیس شرکت صنعتی کامپبل واشنگتن و ربرت فری رئیس شرکت صنعتی لورنس شیکاگو و برادلی موری‌مدیر کل قسمت خاور نزدیك افریقا و امریکای لاتین وزارت بازرگانی‌امریکا که ضمنا ریاست هیئت را برعهده دارد .

وزیر بازرگانی امریکا مولر از شرکت هائی که مایل به تجارت با ایران هستند دعوت نموده پیشنهاد های خود را به وزارت بازرگانی امریکا ارائه دهند تا این پیشنهاد ها توسط هیئت مذکور در ایران بررسی گردد . این هیئت پس از بازگشت به‌واشنگتن گزارش‌مذاکرات خود را به مقامات اقتصادی امریکا خواهد داد و ضمنا طی کنفرانسی درباره تجارت بین‌دو کشور گزارشی به تجار امریکائی خواهد داد .

هیئت بازرگانی امریکا روز بیستم شهریور وارد تهران خواهد شد و در مدت اقامت در ایران علاوه بر مذاکره با مقامات رسمی و خصوصی از تبریز ، آبادان ، خرمشهر ، شیراز و اصفهان دیدن میکند.

ورود

- آقای دکتر عنایت الله هدایتی از اروپا
- آقای دکتر محمد یاوری ازلندن
- آقای دکتر عباس باسقی از
- آقای سیدحسن صدر زاده‌وکیل داد نستری از اروپا
- آقای مهندس ابراهیم‌همایونفراز امریکا
- آقای مهدی سلامتی وکیل دادگستری از پاریس

خروج

- آقای پروفسور فضل‌الله رضا استاد دانشگاه به اروپا
- آقای مهندس عبدالعلی‌دهستانی نماینده مجلس شورای ملی به‌اروپا
- آقای باقر شهیدی باروپا
- آقای سروان ناصر علی نصرتی به آمریکا
- آقای رضا وفائی باروپا

تقدیر

بطوریکه از وزارت کار اطلاع میدهند آقای منوچهر همائی‌فررئیس کل حسابداری نظر باینکه درانجام امور محوله مراقبت و جدیت کافی مبذول داشته از طرف آقای‌مهندس وزیر کار مورد تقدیرواقع گردیده است.

در المپیك رم قهرمانان ایران ضربه زدند

جینا در المپیك

خبرگزاری آسوشیتدپرس از رم اطلاع داد که روز گذشته جینالولو بریجیدا ستارهٔ زیبای ایتالیائی که چندی قبل به کانادا مهاجرت کرده بود برم وارد شد.

«جینالولو بریجیدا» در استادیوم یکصد هزارنفری رم با استقبال تماشاچیان روبرو گردید.

بطوریکه آسوشیتدپرس گزارش می دهد، ستاره زیبای ایتالیائی چون اخیرا در کانادا بسر میبرده است قسمتی از مخارج تیم اعزامی کانادا را پرداخته و قول داده است درصورت موفقیت این تیم کمکهای قابل توجه دیگری نیز به آنها بنماید.

سرپرست تیم اعزامی کانادا که این خبر را داد اظهار داشت که هنوز ما نمی دانیم جینا چه کمکی بما خواهد کرد ولی قدر مسلم است که مقدار این کمك قابل توجه خواهد بود تیم ورزشی کانادا هنگام حرکت از کشور خود «روما» اسب ۱۱ ساله جینالولوبریجیدا را نیز با خود بهرم آورده است.

مدالهای طلا

رم ـ خبرگزاری فرانسه ـ ۲۷ اوت ـ در پایان سومین روز مسابقات المپیك کشور های شرکت کننده بشرح زیر مدال دریافت داشته اند:

	طلا	نقره	برنز
۱ـ ایتالیا	۳	ـ	ـ
۲ـ آلمان	۱	٤	ـ
۳ـ انگلستان	۱	ـ	۱
٤ـ استرالیا	۱	ـ	ـ
۵ـ امریکا	ـ	۲	ـ

مسابقات بوکس

رم ـ خبرگزاری فرانسه ـ ۲۷ اوت مسابقات بکس که از روز جمعه در رم آغاز گردیده بود همچنان ادامه دارد و تا کنون این نتایج بدست آمده است:

مانفرد از (آلمان) با کوگیر از (لهستان) برنده آلمان سمرکی سیوکو از (شوروی) با سینك شونك از (کره) برنده شوروی

ایزار ایلخانوف از (ایران) با بازدیان از (رودسیا) برنده ایران

مینیب پیتران از (بیرمانی) با ریف از (لوکزامبورك) برنده بیرمانی

محمد نصیر از (پاکستان) باعلی اکبر زاده از (ایران) برنده پاکستان

امیر یاوری از (ایران) باکورنژو از (شیلی) برنده ایران

نتیجه مسابقات دهگانه المپیك

رم ـ خبرگزاری فرانسه ـ نتایج مقدماتی ورزشهای دهگانه المپیك از لحاظ امتیاز تیمهای برنده در پایان روز سوم مسابقات باین شرح اعلام شد:

۱ـ مجارستان ۵۹۵۱ امتیاز ۲ـ امریکا ۵٦۷٦ امتیاز ۳ـ مکزیك ۵٦۳٤ امتیاز

شمشیر بازی

همچنین نتایج مسابقات شمشیر بازی در پایان سومین روز مسابقه بدین ترتیب اعلام گردیده است:

۱ـ امرناگی (مجارستان) ٤۳ پیروزی ۱۰۰۰ امتیاز ۲ـ ث فرانس نمت (مجارستان) ٤۲ پیروزی ۹۹۷ امتیاز ۳ـ رابت، یك (اروگوئه) ٤۲ پیروزی ۹۹۷ امتیاز ٤ـ برنارد کارت (فنلاند) ٤۰ پیروزی ۹۳۱ امتیاز ۵ـ انتویتوالمانداً ٤۰ پیروزی ۹۳۱ امتیاز ٦ـ اندره بالزو (مجارستان) ۳۸ پیروزی ۸۸۵ امتیاز ۷ـ اشتورار یکسون (سوئد) ۳۸ پیروزی ۸۸۵ امتیاز ۸۳ـ کورت لیندمان (فنلاند) ۳٦ پیروزی ۸۳۹ امتیاز ۹ـ ایکورنویکف (شوروی) ۳٦ پیروزی ۸۳۹ امتیاز ۱۰ـ خانوسلك (شوروی) ۳٦ پیروزی ۸۳۹ امتیاز ۱۱ـ جاتانوسلکا (ایتالیا) ۳٦ پیروزی ۸۳۹ امتیاز.

شیرجه بانوان

خبرگزاری فرانسه ـ نتایج شیرجه بانوان در پایان دیروز باین شرح اعلام شد. همانطور که پیش بینی میشد اینگرید گرامر آلمانی یك مدال طلا نصیب کشور خود کرد.

تقسیم بندی جوائز در این مسابقه بشرح زیر میباشد ۱ـ اینگرید کرامر (آلمان) مدال طلا ۲ـ پولاپول (امریکا) مدال نقره ۳ـ الیزابت نویس (انگلستان) مدال برنز نفرات بعدی این مسابقه بشرح زیر میباشند:

امریکا ـ شوروی ـ کانادا ـ انگلستان ـ هلند.

اینگرید کرامر آلمانی که در شیرجه (۳ متر) موفق شد مدال طلا را نصیب کشورش سازد دختر زیبای هفده ساله ایست وی دانشجوی فیزیك و شیمی است.

کرامر اولین اروپائی است که به برتری امریکائیها در شیرجه پایان می بخشد.

هنگامیکه کرامر با مایوی سفید رنك خود روی سکوی شیرجه ظاهر شد جمعیت نسبت بوی ابراز احساسات نمودند.

شنای ۱۰۰ متر مردان

رم ـ رویتر ـ شنای ۱۰۰ متر آزاد مردان که از روز پنج شنبه آغاز شده بود دیروز پایان یافت ونتیجه بشرح زیر اعلام شد:

۱ـ جون دیویت (استرالیا) مدال طلا ۵۵ر۲ ثانیه ۲ـ دانس لارسن (امریکا) مدال نقره ۵۵ر۲ ثانیه ۳ـ مانول دوس سانتوس (برزیل) مدال برنز ٤۵ر۲ ثانیه

دنباله مسابقات کشتی فرنگی

خبرگزاری فرانسه از رم اطلاع میدهد که در دومین دور مسابقات کشتی فرنگی حذفی که امروز در استادیوم بزرك ورزشی رم انجام شد نتایج زیر بدست آمد.

خروس وزن

ایون سرنا ازرومانی باایمرهودس مجارستانی نتیجه مساوی ـ الفن از (هلند) با میشل بناکن از (مراکش) برنده هلند با ضربه فنی ـ وملپرتو گراملی از (ایتالیا) با ریشارد دبرونر از (سویس) برنده ایتالیا با ضربه فنی ـ برنارد نیتر از (لهستان) باتوگسین از (فنلاند) برنده لهستان با امتیاز ـ ماسمیتو از (ژاپن) با کمال علی از (مصر) برنده ژاپن با امتیاز ـ یاسریلماز (از ترکیه) با لاری لوتل از (اروگوئه) برنده ترکیه باضربه فنی ـ دیکنو استواکف از (بلغارستان) با کونکالوز از (پرتقال) برنده بلغارستان با امتیاز.

سبك وزن

کارل ماتوس (چکسلواکی) با ماریو سیلوا از (ایتالیا) برنده چکسلواکی باامتیاز ـ اوانیل کوریدز از (شوروی) باتور نروت (اروگوئه) برنده شوروی با امتیاز ژاك پورتو از (فرانسه) با دلکادو از (اسپانیا) برنده فرانسه با امتیاز برالکا از (یوگسلاوی) باکوستاوفوج ازسوئد طرفین مساوی

میان وزن

بوسلاو از (لهستان) با محمد مهدوئی از (مراکش) برنده لهستان ـ پولکاری از (فنلاند) با آندره لامی از (فرانسه) برنده فنلاند ـ بورمانی از (چکسلواکی) با حضرتی از (ایران) برنده چکسلواکی ـ تودرف از (بلغارستان) با فوج از (سوئد) طرفین مساوی ـ رنه شیرمر از (فرانسه) با بندتی از ایتالیا طرفین مساوی

عروس وزن

استمان دورا از (یوگسلاوی) با سعید بنی هاشمی از (ایران) برنده یوگسلاوی ـ اولك داواف از شوروی با ورهون از (بلژیك) برنده شوروی در پایان مسابقه دیروز یازده نفر از قهرمانان کشتی از مسابقه حذف گردیدند.

سعید بنی هاشمی قهرمان ایرانی در کشتی فرنگی ـ پس از آخرین مسابقه خود با قهرمان یوگسلاوی از مسابقه حذف شد..

فینال دوچرخه سواری

در مسابقه دو چرخه سواری نتایج زیر در پایان دیروز بدست آمده است واین کشور ها در مرحله نهائی شرکت خواهند داشت:

ایتالیا ـ فرانسه ـ آلمان ـ شوروی ـ هلند ـ دانمارك ـ چکسلواکی ـ آرژانتین ـ

سایر کشور ها از مسابقه حذف شدند.

بسکتبال

رم ـ آسوشیتدپرس ـ نتایج مسابقات بسکتبال که تا آخر وقت دیشب انجام شده باین شرح است:

مکزیك باپورتوریکو ٦٤ـ٦۸

بنفع مکزیك، امریکا با ژاپن ٦٦ـ۱۲۵ بنفع امریکا

شنای ۲۰۰ متر بانوان

خبرگزاری فرانسه از رم اطلاع میدهد مسابقات شنای ۲۰۰ متر بانوان دیشب بپایان یافت و «آنیتا لارنسن بروك» انگلیسی رکورد جهانی را با ۵ر٤۹ر۲ دقیقه شکست و مقام اول جهانی ومدال طلا را بدست آورد «ویل ترور اورسلمن» قهرمان آلمانی که نوشته بودند مقام اول را حائز گردیده نفر دوم شناخته شد و مدال نقره گرفت.

«اینك نتیجه این مسابقه و رکورد های کسب شده:

۱ـ آنیتا لارنسن بروك انگلیسی ۵ر٤۹ر۲ دقیقه

۲ـ اورسلمن از آلمان ـ ۵۰ر۲ دقیقه

۳ـ باربارا اگوبل آلمانی ٦ر۵۳ر۲ دقیقه

٤ـ دارن هان هلند ٤ر۵٤ر۲ دقیقه

۵ـ گرتا کوك هلند ٦ر۵٤ر۲ دقیقه

آنیتا لارنسن بروك قهرمان شنای ۲۰۰ متر زنان در سال ۱۹٤۲ متولد شده.

در مصاحبه ایکه مشارالیها با خبرنگار خبرگزاری فرانسه بعمل آورد اظهار داشت از یازده سالگی من همیشه بعنوان یك شناگر ماهر شناخته میشدم.

در ژوئیه ۱۹٤۹ موفق شدم مسافت ۲۰۰ متر را در ۳ر۵۰ر۲ دقیقه طی کرده ورکورد جهان را بشکنم و اینك حتی رکورد ۱۹٤۹ خود رانیز موفق شدم بشکنم.

امتیازات بازیهای دهگانه

در مجموعه امتیازاتی که برای کشور های شرکت کننده دربازی های دهگانه در نظر گرفته شده این کشور ها بترتیب امتیاز دارند:

۱ـ مجارستان ۵۸۳٤ امتیاز ۲ـ امریکا ۵٦۳ـ۳ـ مکزیك ۵۵۷۷ـ٤ـ سوئد ۵٤۳۰ـ۵ـ شوروی ۵٤۱۳ـ٦ـ فنلاند ۵٤۰۹ـ ۷ـ آرژانتین ۵۱۷۳ ۸ـ اطریش ۵۱۳۰ـ۹ـ لهستان ۵۱۱۹ ۱۰ـ سویس ٤۸۰۸ـ ۱۱ ـ انگلستان ٤۷٦۰ ـ۱۲ـ فرانسه ٤۷۳٦ـ ۱۳ ـ ایتالیا ٤٦٤٦ ـ۱٤ ـ استرالیا ٤۳۹۸ ۱۵ ـ آلمان ٤۰۲۹ ـ۱٦ ـ برزیل ۳۹٤۱ ـ۱۷ ـ تونس ۷٦۸.

بازیهای المپیك ۱۹٦۰ چگونه افتتاح شد

بقیه از صفحه ۱٤

استادیوم ازلباسهای رنگارنگ قهرمانان و پرچمهای مختلف بیش از ۸۰ کشور جهان شکوه و جلال مخصوصی بخود گرفته بود. ابهت و عظمت این مراسم بی سابقه بود.

ورود رئیس جمهوری

ساعت ۳ بعدازظهر موزیك مشغول نواختن مارش گردید. از این ساعت ببعد مدعوین وارد استادیوم شده و در جا های خود قرار گرفتند.

ساعت چهار و بیست و شش دقیقه رئیس جمهور ایتالیا باتفاق همراهان وارد استادیوم گردید و بلافاصله رژه هیئت های رسمی و قهرمانان کشورها شروع شد.

درابتدای صفوف صف قهرمانان یونان قرار داشت و پس از قهرمانان یونان که بر طبق سنت همیشه در پیشاپیش همه رژه میروند قهرمانان سایر کشور ها بترتیب حروف الفاسب رژه رفتند. چنانکه ابتدا افغانستان و آخر قهرمانان ویتنام بودند.

در انتهای صف، قهرمانان ایتالیا قرار داشتند. زیرا طبق همان سنت معمولی قهرمانان کشور میهماندار بعداز میهمانان خود قرار می گیرند.

افتتاح بازیهای المپیك

در ساعت پنج و نوزده دقیقه مراسم رژه بپایان رسید و آقای «آندروتی» رئیس کمیته تشکیلات خیر مقدم و خوشامد گفت.

درساعت پنج و بیست و پنجدقیقه رئیس جمهور ایتالیا بـه دعوت رئیس کمیته جهانی المپیك رسما بازیهای المپیك را افتتاح کرد.

بلافاصله پرچم مخصوص المپیك که پنج حلقه در روی آن نقش شده بود وارد میدان استادیوم گردید و بر فراز میدان افراشته شد. در این حال دسته موزیك آکادمی سنت می سیل سرود مخصوص المپیك را نواخت.

شهردار ملبورن

ساعت درست پنج و سی و سه دقیقه بود که شهردار شهر ملبورن پرچم کوچك المپیك را بدست رئیس کمیته جهانی المپیك داد و وی آنرا بدست شهردار شهر رم سپرد.

طبق قراری که در سال ۱۹۵۸ گذاشته شد در روز افتتاح بازی های المپیك شهردار شهری که چهار سال قبل بازیها در آنجا انجام گرفته بود پرچم المپیك را بشهردار شهری که قرار است بازیها در آن انجام شود می سپارد. این پرچم تا سال ۱۹٦٤ نزد شهردار رم باقی خواهد ماند ودر این سال بهمین ترتیب پرچم را بدست شهردار توکیو خواهد سپرد

ناقوس ها بصدا در آمدند

وقتی پرچم المپیك بدست شهردار رم قرار گرفت تمام ناقوس های شهر رم بصدا درآمدند. در این موقع عظمت و شکوه این مراسم بقدری زیاد بود که انسان خود را در مقابل آن کوچك حس میکرد قلبها از خوشحالی میطپید و چهره ها شاد و خندان بود.

در طنین پر عظمت ناقوس ها هیچ چیز دیگر شنیده نمی شد. گوئی این صدا های پر جلال پیام صلح و دوستی را بگوش مردم جهان می رسانید.

مشعل المپیك

ساعت پنج و سی و شش دقیقه بود که مشعل مخصوص المپیك وارد استادیوم شد. این آتش از یونان توسط قهرمانان برم آورده شده بود قهرمانی که در حال دویدن با آتش مخصوص وارد میدان گردید یك دور بدور استادیوم دوید و سپس از پله های جایگاه بالا رفته، آتش را بداخل آذرگاه فرو برد و آذرگاه روشن گردید. آذرگاه المپیك تا پایان بازیهای المپیك شب و روز روشن خواهد بود.

سوگند المپیك

در این موقع «آدلف کنسولینی» قهرمان پرتاب دیسك المپیك (ایتالیائی) سوگند المپیك را از طرف تمام شرکت کنندگان قرائت کرد و طی آن قسم یاد کرد که به آرمانهای المپیك وفادار باشند و مراتب دوستی و مودت و صمیمیت ومخصوصا آماتوریزم برادر مسابقات رعایت نمایند. در موقع قرائت سوگند جمله مخصوص «بارون پیر دو کوبرتن» با چراغهای الکتریکی روی تابلو روشن شد این جمله حاکی از آن بود که در بازیهای المپیك اصل مهم برد نیست بلکه شرکت است.

پس از پایان سوگند سرود ملی ایتالیا درمیان سکوت استادیوم نواخته و خوانده شد. وصفوف قهرمانان درساعت پنج و چهل و نه دقیقه شروع بخارج شدن از میدان نمود. درساعت شش و سی و دو دقیقه کلیه صفوف از استادیوم خارج شد و مراسم افتتاح بدین ترتیب بپایان رسید.

پیروزی جالب ملاقاسمی

در شماره گذشته خبر پیروزی ملاقاسمی قهرمان وزن سوم کشتی فرنگی ایران را بر «ماکنین» حریف فنلاندی که قهرمان اول المپیك ۱۹۵٦ بوده است چاپ کردیم.

امروز نماینده اعزامی ما به رم تلگرافی اطلاع داد که پیروزی ملاقاسمی باین رقیب نیرومند مورد توجه محافل ورزشی قرار گرفته و سرو صدائی براه انداخته و این موضوع امتیاز قابل توجهی برای تیم ایران محسوب میشود.

نماینده ما طی تلگراف خود ضمن خبر پیروزی پذیرائی بر قهرمان بلژیکی را تائید کرد.

مسابقات کشتی قهرمانی جهان

طبق تلگراف رسیده از رم در جلسهٔ کنگرهٔ فدراسیون بین المللی کشتی آماتور که در رم تشکیل گردید تصمیم گرفته شد که مسابقات کشتی فرنگی و آزاد قهرمانی جهانی در سال ۱۹٦۱ در ژاپن برگزار شود.

انجمن بین المللی تفریحات

خبر رسیده از رم حاکی است که جلسهٔ انجمن بین المللی تفریحات که والاحضرت شاهپور غلامرضا پهلوی ریاست عالیه کمیته ملی المپیك ایران عضویت افتخاری آنرا دارند تشکیل شد. والاحضرت شاهپور غلامرضا پهلوی دربارهٔ تفریحات در ایران بیاناتی نمودند.

بازیهای آسیائی

جلسه فدراسیون بازیهای آسیائی در رم تشکیل شد آقای روح الایمان دبیر کمیته ملی المپیك ایران به نمایندگی از ایران در جلسهٔ مزبور شرکت کردند. در این جلسه تدارکات بازیهای آسیائی ۱۹٦۲ که در جاکارتا (اندونزی) برگزار خواهد شد مورد تصویب قرار گرفت.

وزارت بازرگانی امروز

سخنگوی وزارت بازرگانی امروز بخبرنگار ما گفت:

روز ۵ شنبه ۱۰ شهریور ماه جاری هیات صندوق بین المللی پول مجددا وارد تهران خواهند شد تا مذاکرات قبلی خود را که راجع بامور اقتصادی و مسائل پولی وارزی ایران میباشد دنبال نمایند بدین منظور کمیسیونی مرکب از نمایندگان وزارت بازرگانی دارائی ـ سازمان برنامه بانك ملی و دبیرخانه شورایعالی اقتصاد به ریاست آقای دکتر مقدم معاون وزارت بازرگانی مامور مذاکره با این هیات میباشند.

بازرگانی ایران وبلژیك

دومین هیات که در روز جمعه ۱۱ شهریور ماه ۳۹ بتهران خواهند آمد هیات اقتصادی بلژیك میباشد که متشکل است از ۲۰ نفر از صاحبان صنایع تجار ـ رؤسای بانکها ـ و ریاست این هیات بعهده سناتور گان اسمین میباشد ـ مقدمات اعزام این هیات بایران پس از مسافرت وزیر بازرگانی بلژیك بتهران ومذاکره با مقامات اقتصادی ایران فراهم گردید.

مذاکرات این هیات با آقای منصور وزیر بازرگانی و دبیر کل شورایعالی اقتصاد ومقامات وشخصیت های اقتصادی ایران خواهد بود.

این هیات مسافرتهائی نیز بنقاط مختلف کشور برای مطالعه در امور توسعه روابط اقتصادی وبازرگانی و نیز امکان سرمایه گذاری درایران خواهند نمود.

بازرگانی ایران وامریکا

هیات سومی که در اواخر شهریور ماه جاری وارد تهران خواهند شد عبارتست از هیات اقتصادی امریکا که بمنظور مذاکره با مقامات اقتصادی بایران خواهند آمد ـ لذا از هم اکنون مقدمات مذاکره با این هیات از طرف وزارت بازرگانی و دبیر خانه شورای عالی اقتصاد فراهم میشود.

امتحانات دانشکده ادبیات

امروز از دبیر خانه دانشگاه اطلاع داده شد که داوطلبان تحصیل در رشته علوم اجتماعی دانشکده ادبیات فقط بایددر امتحانات ورودی زبان فارسی ـ زبان خارجه وتاریخ تمدن و فرهنگ ایران شرکت نمایند

بازگشت

آقای عادل خلعتبری رئیس انجمن دانشوران و مدیر روزنامه آینده ایران که پس از باز گشت ازمکه معظمه بصفحات شمالی رفته بود مراجعت کرد.

بیماریهای آمیزشی ـ مجاری ادرار ـ سستی و ناتوانی مردان
خیابان صفی علیشاه
دکتر یحیی صدری

برنامهٔ آینده سینماهای
پلازا ـ متروپل
مهیج ترین اثر قهرمانی سال
عُقاب دریا
دوبله بفارسی ـ باشرکت:
ویتوریو گاسمن ـ میلی ویتاله

هیئت کارمندان آمریکائی باصفهان رفتند

صبح امروز گروه ۳٦ نفری مامورین دولتی امریکا عضو سمینار خاورمیانه وزارت خارجه این کشور که یك هفته از ایران بازدید مینمایند با هواپیما عازم اصفهان شدند و قرار است پس از بازدید این شهر عصر امروز بتهران باز گردند.

دیروز گروه مزبور در باشگاه نفت حضور یافت و کنفرانسی برای آنان درباره فعالیت های شرکت ملی نفت و مسائل موجود داده شد و سپس ضیافتی بافتخار گروه سمینار از طرف شرکت ملی درباشگاه نفت برگزار شد که در آن عده ای از رجال و شخصیت های اقتصادی کشور حضور داشتند.

قرار است گروه امریکائی پس فردا تهران را بقصد کویت ترك گوید.

سه هیئت از بلژیک و امریکا و بانک بین الملل بایران میآیند

مسائل بازرگانی ایران وبلژیك وایران وامریکا ومسائل پولی وارزی کشور بااین سه هیئت مذاکره خواهد شد

توضیح درباره جمع آوری شناسنامه کارگران

اداره محترم روزنامه اطلاعات

معمول انحصار دخانیات ایران چنین است که برای بدست آوردن تعداد عائله کارگران و برقراری حق اولاد و عائله مندی و صدور احکام سایر مزایای قانونی همه ساله بوسیله کمیسیونی رسیدگی های لازم بعمل می آورد.

درسال جاری نیز بهمین کیفیت عمل و بکارگران اطلاع داده میشود که شناسنامه خود و عیال و فرزندانشان را در اختیار کمیسیون بگذارند.

از آنجائیکه صدور بخشنامه مذکور مقارن با شروع انتخابات تهران بود و کارگران به شناسنامه های خود احتیاج داشتند در جواب بخشنامه صادره اداره کارخانجات که مجری دستور بوده است بموسسه چنین گزارش میدهد:

مقام معاونت فنی: دستور مورخه ۲۰ر۵ر۳۹ راجع بجمع آوری اوراق شناسنامه کارکنان کارخانجات وافراد تحت تکفل آنها بقسمتهای وابسته ابلاغ گردید ولی چون ممکن است افراد مزبور برای شرکت درانتخابات دوره ۲۰ به شناسنامه خود احتیاج داشته باشند اجازه فرمایند اجرای دستور بتاریخ اول شهریورماه ۱۳۳۹ موکول گردد.

رئیس اداره کارخانجات ـ مهندس ذهبی

موافقم بهمین ترتیب عمل کنید و مراتب را بقسمتها ابلاغ فرمائید.

معاون فنی موسسه ـ مهندس روحانی

۲۵ر۵ر۳۹

رونوشت برای اطلاع بکارخانه ..... ابلاغ میشود.

رئیس اداره کارخانجات ـ مهندس ذهبی

بطوریکه ملاحظه میفرمائید موسسه در ذیل گزارش موافقت می نماید که جمع آوری شناسنامه ها به اول شهریور ماه موکول وموضوع بلافاصله یعنی روز ۲۵ مرداد بتمام ادارات و قسمتهای مربوطه ابلاغ می گردد. بنابر این حتی یك شناسنامه هم بموجب این دستور جمع آوری نگردیده است.

ولی روزنامه اندیشه مردم درشماره مورخه ۲۵ مرداد خود تحت عنوان سند دخالت دولت در انتخابات فقط بدرج دستور اولی مبادرت نمود وجریانات بعدی را عمدا «یاسهوا» ناگفته گذارده است و یا اینکه مراتب در تاریخ ۲٦ر۵ر۳۹ طی شماره ۲۲٦۸ بجریده فوق از طرف این اداره نوشته شد و طبق قانون مطبوعات تقاضای درج آن گردید معهذا ازدرج این مطلب که رافع هرگونه سوء تفاهمی بوده است خودداری نموده است ومجله تهران مصور هم درشماره مورخ چهارم شهریورماه خود عینا همان مطلب را تکرار نموده است.

بنا بر این خواهشمند است دستور فرمائید برای اینکه افکار عمومی بحقیقت امر آشنا گردد و ذکر نیمی از یك دستور اداری و ارتباط دادن آن باجریان انتخابات وسیله مشوب نمودن اذهان عامه قرارنگیرد نامه فوق را در اولین شماره آن جریده محترم درج فرمایند.

آ ـ ۲۱۰۵٤ اداره امور اجتماعی وزارت گمرکات وانحصارات

وزارت دارائی

انتصاب آقای رضاقلی عرب بریاست اداره کل رسیدگی و تمرکز حسابها مبین و نشانه‌ای از بیطرفی وبی‌نظری و احقاق حق کارمندان کاردان بوده و موجب مسرت عموم آشنایان آقای عرب گردیده امیدامست انتصابات بعدی هم بهمین منوال باشد تامزید مسرت طبقه کاردان گردد.

ـ ۱۸۵٤۱ جعفر ـ شادفر

جناب آقای محمد میرهادی (اعتلاءالدوله)

انتخاب آن جناب را بنمایندگی دوره بیستم مجلس شورای ملی صمیمانه تبریك عرض نموده موفقیت بیشتر جنابعالی را از خداوند مسئلت مینمائیم.

محمدعلی خزلیان ـ عیسی فتحیه ـ احمدنیك آور ـ عباس مظلوم

LEVOLOR
پرده کرکره
لُوُلُر
ساخت امریکا: برنگهای ساده ـ صدفی ودورنگ
سرویس مجهز لولر سفارشات شما را در اسرع وقت انجام میدهد
ماینکو ـ خیابان شاه ـ جنب یغما ـ تلفن ۴۷۱۲۵

چهل دوشیزه که از طرف وزارت پست وتلگراف برای کار آموزی در رشته های‌مختلف ارتباطات باتریش و آلمان اعزام میشوند دیروز بحضور علیا حضرت ملکه فرح رسیدند . در این عکس علیا حضرت ملکه فرح درمیان دوشیزگان کار آموز دیده میشوند .

تغییر پیشکاران دارائی شهرستانها

بدنبال انتصابات مهمی که در چند روز قبل در حوزه مرکزی وزارت دارائی بعمل آمد امروز هم انتصابات زیر انجام گرفت .

آقایان عنایت‌الله شاهپوریان پیشکار دارائی خوزستان،شهاب‌الدین شهابی پیشکار دارائی کرمانشاه ـ محمد ـ برجاری پیشکار دارائی کرمانشاه ـمحمدعلی منوچهری پیشکار دارائی گیلان ـ عباس مرتضی پیشکار دارائی آذربایجان غربی (رضائیه) ـ مرتضی صور اسرافیل پیشکار دارائی فارس ،احمد کیا رئیس دارائی یزد ، منوچهر پدر رئیس وذیحساب بنگاه شیمیائی ایران ـ اسماعیل مستجیر رئیس دارائی همدان ـ حسین شاهق‌رئیس دارائی خرم آباد .

در حوزه مرکزی نیز انتصابات زیر بعمل آمد :

آقای قوام صدری پیشکار دارائی گیلان به مدیریت کل وصول شهرستانها و آقای مرتضی هادیان پیشکار دارائی فارس بمدیریت کل وصول تهران وحومه ـآقای علی اکبر سیدزاده پیشکار دارائی استان ششم بریاست شعبه سوم دیوان محاسبات ، در ضمن آقایان حسن آخشیدی پیشکار دارائی استان پنجم و رضا بصیری غرب رئیس دارائی یزد د راختیار اداره کل وصول تهران قرار گرفتند .

جلسه عمومی منفردین

ساعت ٦ بعد از ظهر امروز جلسه عمومی منفردین در باشگاه مهرگان تشکیل میشود در این جلسه منفردین (آقایان دکتر علی امینی ـ سید جعفر بهبهانی ـارسلان خلعتبری ـمحمد درخشش) در باره انتخابات صحبت‌میکنند.

ساختمان انتشارات ورادیوی کردستان افتتاح میشود

خبرنگار ماز سنندج گزارش میدهد ساختمان مجهز ادارهٔانتشارات ورادیو کردستان که بوضع آبرومندی ساخته شده پایان یافت وبقرار اطلاع در هفتهٔجاری بوسیلهٔ آقای معینیان معاون نخست وزیر وسرپرست انتشارات ورادیو گشایش خواهد یافت .

حائزین اکثریت تهران

اطلاعیه رسمی انجمن مرکزی نظارت انتخابات تهران حاکی‌است: تاعصر دیروز درکلیه شعب انجمنهای‌انتخابات تهران جمعا ۲۱۰۰۰ رای خوانده شد. واسامی حائزین اکثریت باین شرح میباشد:

۱ـ آقای‌محمد علی مسعودی	۱٤۸٥۱	۲۲ـ آقای اسدالله علم	۲۹۷۰
۲ـ آقای مهدی کوشانفر	۱۳۳۰۹	۲۳ـ آقای محمود باقر زاده	۲۹٤۲
۳ـ آقای‌دکتراحمد امامی	۱۲٥۷۰	۲٤ـ آقای دکتر موسی عمید	۲۱٦۱
٤ـآقای‌دکتر محمد شاهکار	۱۲۳۷۲	۲٥ـ آقای دکتر حسین بنائی	۱۹۰٤
٥ـ آقای عبدالله گرجی	۱۲۰۱۰	۲٦ـ آقای ذبیح‌الله ملك پور	۱۸٤٥
٦ـ اسدالله رشیدیان	۱۱۹٦۹	۲۷ـ آقای اکبر خسرو شاهی	۱٦٤٥
۷ـ آقای فتح‌الله فرود	۱۱۹٤۸	۲۸ـآقای جعفر اخوان	۱٦۲۳
۸ـ آقای حسینقلی قبادیان	۱۱۷۷٦	۲۹ـآقای جلال جهانمیر	۱٦۰۹
۹ـآقای اصغر پیرزاد	۱۱۲۹٥	۳۰ـآقای مهندس انزلیچی	۱٥۰۸
۱۰ـ آقای‌دکتررضاسرداری	۱۱۲۳۱	۳۱ـ آقای غلامرضا مجید	۱٤۸۰
۱۱ـآقای دکترعباس‌نفیسی	۱۰۹۹۳	۳۲ـ آقای محمد درخشش	۱۳٦٦
۱۲ـآقای مهدی لاری	۱۰۸۸۳	۳۳ـآقای دکتر مظاهر	۱۳٥۷
۱۳ـآقای حسین معیری	۱۰٤٦۸	۳٤ـآقای ارسلان خلعتبری	۱۲۸۰
۱٤ـآقای احمد مهران	۱۰۲۳۳	۳٥ـآقای دکترشریف‌امامی	۱۱۰٦
۱٥ـآقای فتح‌الله غفاری	٦۳۱۸	۳٦ـآقای دکتر باهری	۱۰۰۲
۱٦ـآقای‌سیدجعفر بهبهانی	٥۹٥٦	۳۷ـ آقای مهندس کامکار	۹۹۳
۱۷ـ آقای‌رضا معرفت	٥۱۲۳	۳۸ـآقای حاج علی زاویه	۹۸٥
۱۸ـ آقای‌دکتر علی‌امینی	٤۱۲۳	۳۹ـ آقای اویسی	۹۰۰
۱۹ـآقای تقی‌آقا شریف	۳٥٦۲	٤۰ـ آقای امیر علی سیفی	۸۸٦
۲۰ـآقای دکتر عزت‌الله همایونفر	۳٤٦۸	٤۱ـ آقای جلیل احمد خانلو	٥۰۰
۲۱ـ آقای مهندس محمد الهی	۳۲٤٥	٤۲ـ آقای مهندس تیزهوش	٤۰۲
		٤۳ـ آقای فضل‌الله منطقی	۳٤۰
		٤٤ـ آقای عباس شاهنده	۲۷۱

شایعات مربوط بوضع دولت

بقیه ازصفحه ۱۷

بازار شایعات

امروز پیش از ساعت یازده که آقای دکتر اقبال نخست‌وزیر در کاخ سعدآباد بحضور شاهنشاه بار یافت شایعات مختلفی بر سرزبانها بود .

یکی از این شایعات حکایت از این داشت که چون اعلیحضرت از جریان انتخابات اظهار عدم رضایت فرموده اند آقای دکتر اقبال نخست وزیر در شرفیابی امروزاستعفای‌خود را بحضور اعلیحضرت تقدیم میکند لیکن‌باحتمال‌قوی‌اعلیحضرت‌استعفای دولت دکتر اقبال رانخواهندپذیرفت

در فاصله ساعت یازده تا دوازده چندبار شهرت داده شد که دکتر اقبال نخست‌وزیر استعفای خود را بحضور اعلیحضرت همایونی تقدیم کرده است ولی پس از تماس با کاخ سعدآباد معلوم شد که این شایعات هنوز اساسی ندارد و هیچ اطلاع رسمی از استعفای دولت‌نیست

تقدیم استعفاء

مقارن ساعت یك بعد از ظهر امروز خبر رسید که آقای دکتر اقبال از کاخ سعد آباد بکاخ نخست وزیری مراجعت کرده است .

آقای دکتر اقبال پس از یك توقف و گفتگوی کوتاه با دو تن از معاونین خود از کاخ نخست وزیری بخانه‌خود رفت .

بلافاصله اظهار شد که آقای دکتر اقبال در شرفیابی امروز استعفای‌خود را باعلیحضرت تقدیم کرده لیکن‌هنوز استعفاء دولت مورد قبول اعلیحضرت همایونی قرار نگرفته است .

انعکاس استعفاء

بعد از ظهر امروز خبر گزاریهای خارجی خبر استعفای دکتر اقبال نخست وزیر را تلگرافی و برخی تلفنی از تهران مخابره کردند .

یونایتد پرس در گزارش خود از تهران میگوید :طبق اطلاع موثق دکتر اقبال نخست وزیر ایران استعفای خودراامروزشخصا بحضوراعلیحضرت همایونی تقدیم داشت .

. . . منابع نزدیك به دکتر اقبال اطلاع میدهند گر چه نخست وزیر استعفاء کرده ولی هنوز این استعفاء از طرف اعلیحضرت همایونی قبول نشده است .

استادکرسی ادبیات

در جلسه دیروز شورای مالی دانشسرایعالی آقای دکتر ناصرالدین شاه حسینی دانشیار ادبیات فارسی دانشسرایعالی به تصدی کرسی ادبیات منصوب شد .

انجمن ادبی « ناهید »

عصر دوشنبه هفتم شهریور ۳۹ دکتر مریم میرهادی درمحل انجمن اول بازار تجریش تحت عنوان (حکیم نزرك علامه‌شیرازی)سخن‌رانی مینماید .

آخرین خبر

دکتراقبال استعفاء نکرده‌است

تا۲٤ ساعت دیگر وضع دولت روشن خواهد شد

طبق آخرین اطلاع شرفیابی آقای‌نخست وزیر امروز از ظهر تا ٤٥ دقیقه بعد از ظهر بطول انجامید دراین شرفیابی موضوع تقدیم‌استعفای آقای دکتر اقبال بمیان نیامده است .خبرنگار سیاسی ما اظهار نظر می نماید که کلیه شایعات خبر گزاری‌ها مبنی بر اینکه آقای نخست وزیر امروز استعفا داده وهمچنین انتشارات‌مربوط به قبول یا رد استعفای‌آقای نخست وزیر از طرف اعلیحضرت‌همایونی بهیچوجه صحت ندارد وآقای دکتر اقبال در حال حاضر بسمت‌نخست وزیر انجام وظیفه مینماید .

لیکن انتظار میرود که در خلال بیست و چهار ساعت‌آینده وضع‌دولت از نظر ابقاءو یا استعفای آن روشن‌گردد .

دکتر اقبال نخست‌وزیر هنگام خروج از کاخ سعدآباد

٤۸۹۰ تجدیدی در ۱۰۸ حوزه آزمایش شدند

امتحانات کلاسهای ششم متوسطه دبیرستان های تهران از صبح روز شنبه ٥شهریور ماه در ۱۰۸ حوزه زیر نظر بازرسان اعزامی اداره فرهنك استان تهران آغاز گردید . در این امتحانات ٤۸۹۰ تجدیدی شرکت کرده اند . از این عده ۲٤۰۰ نفر در امتحانات شعبه طبیعی و ۲۱۰۰ نفر در امتحانات شعبه ریاضی و ۳۹۰ نفر در امتحانات شعبه ادبی شرکت نموده اند .

ازصبح‌دیروز آقایان کوثری مدیر کل فرهنك استان یمین‌معاون فنی و خجندپور رئیس اداره بازرسی از حوزه های امتحانی بازدید و دستورات لازم را صادر نمودند . بطور کلی نظم امتحانات تجدیدی‌مدارس رضایت بخش است و امتحانات در محیط آرام انجام می شود. امتحانات تا روز پنجشنبه ادامه خواهد داشت .

آخرین خبرها بعدازظهر

لومومبا به‌کاتانگا حمله میکند

الیزابتویل ـ ۲۹اوت ـ اسوشیتدپرس ـ گزارشهای رسیده حاکی است که دولت لومومبا برای حمله به کاتانگا و پایان دادن بحکومت موسی چومبه آماده میشود .

یکی از مقامات دولت کاتانگا گفت ما برای مقاومت در برابر نیروهای حکومت مرکزی آماده میشویم و قوای خود را بنواحی مرزی‌ایالت فرستاده‌ایم و موسی‌چومبه یك «شورای جنك» تشکیل داده است که فرماندهان بلژیکی نیز در آن شرکت دارند ،تا از عملیات نیروهای مرکزی جلوگیری شود .به قوای کاتانگا دستور داده شده است که جاده‌ها را مسدود کنند و پل ها را مین‌گذاری کنند .

مقامات کاتانگا اکنون از سرنوشت آینده خود بیمناك هستند زیرا در ٤۸ ساعت گذشته نیروهای لومومبا بسهولت ایالتی را که کالونجی ریاست آن را داشت و عصیان کرده بود ، اشغال کردند .

کنفرانس حل اختلاف چین وشوروی

واشنگتن ـ۲۹اوت ـرویتر ـ منابع مطلع اظهار میدارند که شوروی و چین موافقت کرده‌اند که کنفرانسی از رهبران کمونیستی تشکیل شود وبه اختلافات عقیده‌ای دو کشور رسیدگی شود . ظاهرا قرار است این کنفرانس درماه دسامبر تشکیل شود . زیرا اختلاف کنونی شوروی و چین درموردمسائل مختلف شدت یافته است .

۳۰ نفر در زلزله دهلی مجروح شدند

دهلی ـ۲۹اوت ـ رویتر ـ گزارشهائی که از زلزله دیشب دهلی رسیده ، حاکی است که ۳۰ نفر مجروح شده‌اند .

مجروحین‌اغلب کسانی هستند که خود را از پنجره ها به بیرون پرتاب کردند . گفته میشود که حال ۹نفر وخیم است .

احتمال کشف نفت‌دراقیانوس‌منجمدشمالی

مسکو ـ آسوشیتد پرس ـ ۲۷ اوت ـ خبر گزاری تاس اعلام کرد که‌مکتشفین روسی آتشفشان جدیدی در اقیانوس منجمد شمالی کشف کرده‌اند که هنوز خاموش نشده‌است «واسیلی آنتونف» کاشف روسی توانسته است این آتشفشان جدید را از طریق تعقیب مسیر آن در قسمت‌شمال‌شرقی دریای«چوکوتسك» کشف کند . نواحی یخ زده اطراف این آتشفشان بسیار کثیف و آلوده باموادمختلف‌و رنگ آن سرخ آتشی بوده است .

اکنون دانشمندان روسی با مطالعه در وضع رگه های مختلف این آتشفشان احتمال میدهند که بتوانند به منابع نفتی که در این نواحی‌وجود دارد دسترسی پیدا کنند . این‌ناحیه بین سیبری جدید و آلاسکا قرار گرفته است .

قطعنامه کشورهای آمریکائی وکوبا

سان‌خوزه ـ ۲۸ اوت ـ خبرگزاری فرانسه ـ نمایندگان ۱۹ کشور امریکائی باستثنای نماینده کوبا امروز طرح قطعنامه‌ای را درباره نفوذکمونیسم در قاره آمریکا تصویب کردند .

این قطعنامه برای تصویب نهائی به کنفرانس وزیران امور خارجه‌کشور های امریکائی تسلیم خواهد شد .

درماده اول طرح قطعنامه پیشنهادی گفته میشود که کنفرانس هرگونه مداخله یا تهدید بمداخله یك کشور خارجی را در امور جمهوریهای امریکا محکوم می‌کند و اعلام میدارد که این گونه مداخلات همبستگی کشور های آمریکائی را دچار مخاطره میکند .

در ماده دوم قطعنامه گفته شده است که کنفرانس قصد کشور های چین کمونیست و شوروی را به استفاده از موقعیت سیاسی ،اقتصادی واجتماعی یکی از کشور های امریکائی محکوم میکند .

بنظر کنفرانس این عمل ممکن است وحدت قاره امریکا را ازبین‌بردهو صلح‌و امنیت نیمکره غربی را با خطر مواجه سازد .

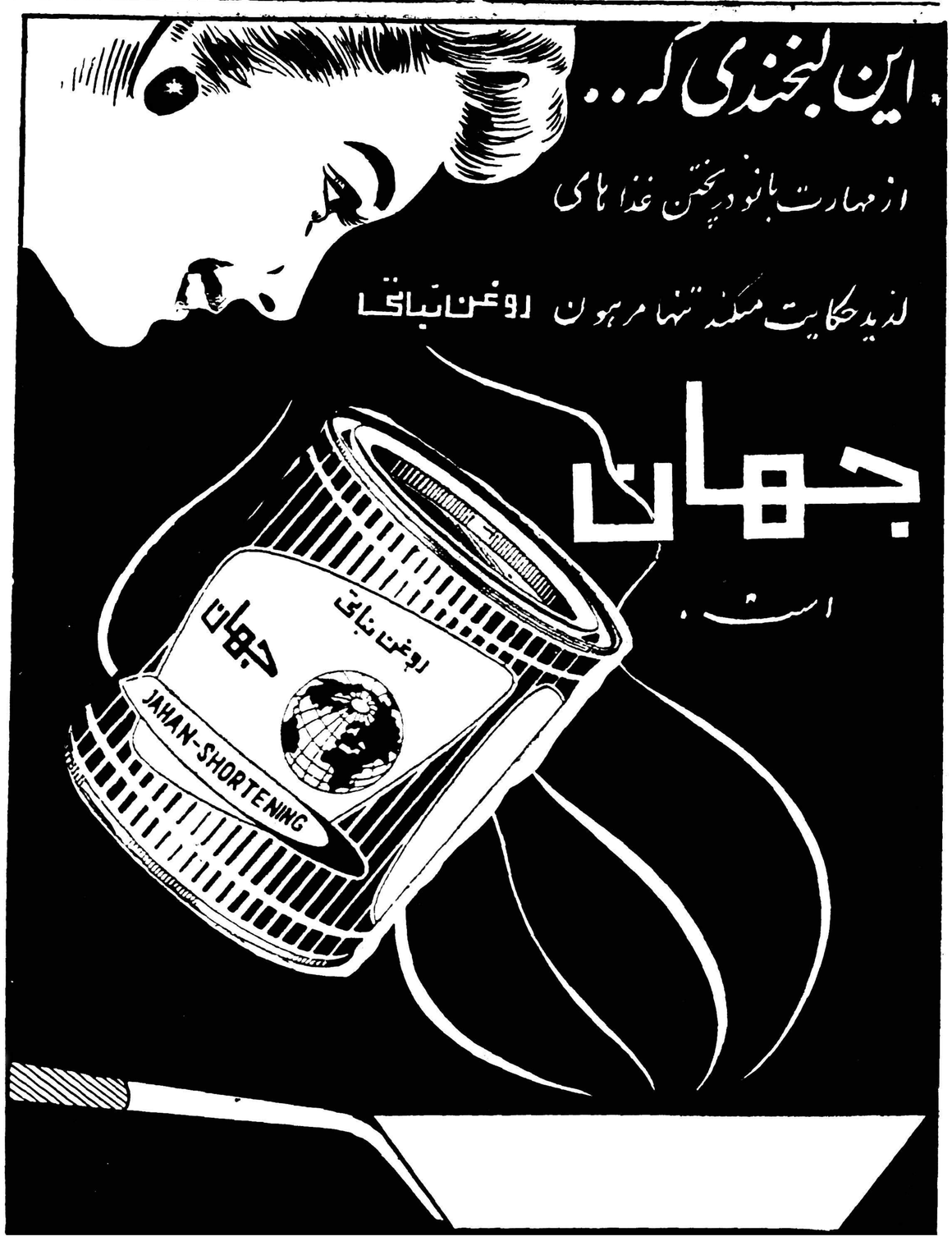

قابل توجه آشوریهای ایران

بانهایت مسرت آقای دکترویلهلم میرزا مقدم‌کاندیدای وابسته به حزب مترقی ومقتدر ملیون راکه ازخاندان اصیل آشوریست به کلیه برادران عزیز آشوری وکلدانی معرفی می‌نماید.

آقای دکتر ویلهلم میرزا مقدم که یك فرد خالص آشوری وایرانی به تمام معنی است لایق ترین عنصری‌است که میتواند به بهترین وجهی حقوق شمارا حفظ ونگهداری نماید. اگر به پیشرفت اجتماعی اقلیت خود علاقمندهستید به ایشان رای بدهید. آ ـ ۱۸٦۰٥

برف و

باطلاع عموم بازرگانان وبانکها میرساند

شرکت سهامی صنعتی چرمسازی اطلس‌نو که بمدیریت آقای گریشا آصلان (آصلانیانس) می باشد هیچگونه ارتباطی با کارخانه‌چرم سازی امید معروف به اصلانی نداشته و ندارد .

آ ـ ۱۸٥٦۱ شرکت سهامی صنعتی چرمسازی اطلس نو

پارك نودروس

خواننده معروف

ذولا کورتیس

۱ـ٤ آ ـ ۲۰۹۱٤

پرنسس

«فروش مخصوص آخر فصل»

خودرا باتخفیف بیسابقه شروع کرد

پرنسس ـ خیابان شاه

۱ـ۳ آ ـ ۲۰۹۱٦

از شهرستان شاهرود

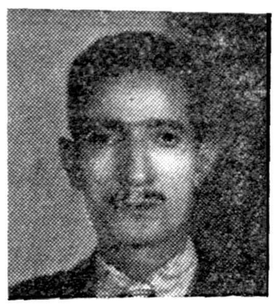

آقای علی اصغر قنبریان
کارمند نظارت

در این هفته با در دست داشتن بلیط شماره ۲٦٦۱٥٤ بخت آزمائی ملی یکی ازجوائز ممتاز سیصدهزار ریالی سری٥۰٤زابموجب چك‌شماره ۲۸۸۷۷٦ دریافت داشتند .

انواع شیرفلکه انگلیسی

بکلای آهن. خیام. جنب اطلاعات.
تلفن ۳۰۳۸۳۳ آ ـ ۲۰۹۰۲

سایه روشن

عالیترین نوع کرکره آمریکا را برای اتومبیل و ساختمان خود ، از نمایشگاه سایه روشن تهیه فرمائید.

تهران ـ خیابان شمیران ـ پل رومی

تعمیرات وتعمیرات باتلفن انجام میشود : ۸٦۲۳٥