اطلاعات

۴۰ صفحه

سه‌شنبه نهم خردادماه ۲۵۳۷ ـ شماره ۱۵۶۲۳ تکشماره ۱۰ ریال

مالیات حقوق کارمندان و کارکنان سازمانها تغییر میکند

نخست‌وزیر اعلام کرد :

تکلیف مردم در ادارات باید ۱۰ روزه روشن شود

★ مراجعان سازمان های اداری دیگر مانند توپ فوتبال ازاین اتاق به آن اتاق فرستاده نمیشوند

★ کمیته ویژه رسیدگی به تقاضاهای مردم هفته آینده تشکیل خواهد شد صفحه آخر

شاهنشاه آریامهر در کارخانه رضا، بیاناتی در باره مسائل مختلف ایراد فرمودند

شاهنشاه در اجتماع کارگران کارخانه رضا در مشهد فرمودند :

خدشه به انقلاب ایران را به شهریور ۲۰ بازمیگرداند

★ اصل شرکت کارگران در سهام کارخانجات راممالك دیگر هم دارند مطالعه میکنند .

بازدیدهای شاهنشاه آریامهراز فعالیت های اقتصادی خراسان در ٤ صفحه رنگی جداگانه و در صفحه ۳۷ چاپ شده است .

تغییر در مالیات حقوق، اصناف، شرکتها و اراضی

افزایش معافیت مالیاتی متناسب باشرائط محل خدمت خواهدشد

ارزش عادله زمین جایگزین ارزش معاملاتی می‌شود

مجازات متخلفین مالیاتی افزایش خواهد یافت

شرکت های مقاطعه کاری ملزم به نگاهداری دفاتر مالیاتی خواهند شد

در صفحه ۲ ستون اول

۴ زن و مرد تروریست دستگیر شدند

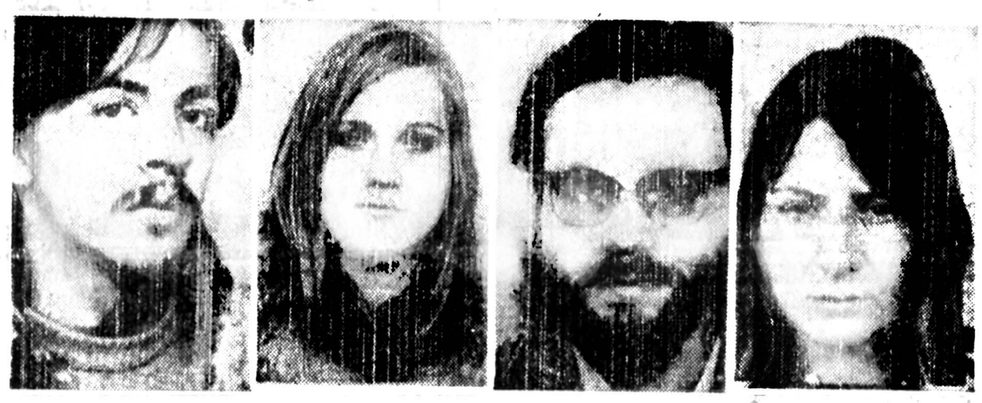

این چهار عکس متعلق به تروریست های خطرناک آلمانی است که به اتهام شرکت در یک رشته عملیات تروریستی از جمله ربودن و کشتن مارتین شلایر رئیس پیشین کارفرمایان آلمان فدرال تحت پیگرد هستند. دولت آلمان فدرال ضمن تایید خبر بازداشت این چهارتن در یوگسلاوی اعلام کرد آلمان خواستار استرداد این تروریست ها توسط دولت یوگسلاوی شده است.

عکس رادیو ئی آسوشیتدپرس

در صفحه ۲

سینماداران تهدید به تعطیل کردند

در صفحه ٤ ستون هفتم

۱۰ خرداد ، روز تحریم سیگار

فردا میلیونها نفر در ایران سیگار نمیکشند

در صفحه ۳٤

والاحضرت ولیعهد در مسابقه بزرگ اطلاعات شرکت کردند

جام جهانی فوتبال در خطر تحریم قرار گرفت

کوپن شماره یک روزنامه اطلاعات

(دورنخست)

گروه اول	گروه دوم	گروه سوم	گروه چهارم
مجارستان	لهستان ۲	اتریش ۲	هلند ۱
آرژانتین ۱	آلمان ۱	اسپانیا	ایران
فرانسه	تونس	سوئد	پرو
ایتالیا ۲	مکزیک	برزیل ۱	اسکاتلند ۳

اول گروه ← ۱

دوم گروه ← ۲

نام رضا — نام خانوادگی پهلوی

شماره شناسنامه ۱ — شماره تلفن

محل کار

آدرس کاخ نیاوران — تاریخ ۳۷۰۳۰۸

در راه جنبش ملی نیکوکاری

والاحضرت شاهدخت اشرف پهلوی نخستین کلنگ بناهای آموزشی، ورزشی و تفریحی پارک نوشیروانی را بزمین زدند

درصفحه ۳۲

قابل توجه مسافرین جاده هراز

باطلاع عموم می‌رساند نظر باینکه جایگاه عرضه مواد نفتی در پلور تعطیل شده است از دارندگان وسائط نقلیه که قصد عبور از جاده هراز را دارند خواهشمند است سوخت مورد نیاز خود را در جایگاه های قبل یا بعداز نقطه مذکور تامین فرمایند .

م الف ۳۷۹۳

اطلاعیه شرکت تجارتی کوفرد (ناسیونال)

شرکت تجارتی کوفرد ـ سرویس ـ قطعات یدکی از تاریخ پانزدهم خرداد ماه لغایت پانزدهم شهریور ماه ۲۵۳۷

روز های پنجشنبه تعطیل خواهد بود.

ساعات کار شرکت از شنبه تاچهارشنبه صبح ها: از ۸ر۳۰ تا ۱ بعداز ظهر

عصر ها: از ٤ر۳۰ تا ۷ر۳۰ بعداز ظهر

روابط عمومی

خانه دریا — شرح در صفحه ۳

انجمن آرشیتکتهای ایران

اطلاعیه انجمن آرشیتکتهای ایران

شرح در صفحه آخر

کاشی کف ایرانا

فقط یکبار نصب میشود، احتیاج به تعویض ندارد لکه پذیر نیست، هرگز نمی سوزد و به آسانی تمیز و شفاف میشود.

دو میلیون و پانصد هزار تومان

جایزه بلیط های بخت آزمائی مخصوص سالگرد

برای آنچه شما میخواهید

۱۵

قرعه‌کشی ۱۵ روز دیگر

دانشگاه فارابی

آگهی پذیرش دانشجو

برای برنامه دوره دوم (فوق‌لیسانس) مرمت آثار بناها و مکانهای تاریخی سال تحصیلی ۲۵۳۸ ـ ۲۵۳۷

بقیه در صفحه ۳۷

دانشگاه فارابی

آگهی پذیرش دانشجو

برای رشته های سه‌گانه برنامه امور فرهنگی دوره دوم (فوق‌لیسانس) سال تحصیلی ۲۵۳۸ـ۲۵۳۷

بقیه در صفحه ۳۷

اختلاف بر سر پیشنهاد افزایش تیم‌ها و یا کاهش تیم های اروپائی است

مهاجرانی : ایران در برابر هلند دفاعی بازی نمی‌کند

در صفحات ٤ ـ ۱۰ و ۳۷

باطری ۱/۵ ولت میتسوبیشی

نیازمندیها ۳۱۱۲۱۹ ۳۰۳۷۰۲

اطلاعیه کمپ تابستانی ارمغان تربیت

در صفحه ۲

تشکر و اعتذار

ازسروران ارجمند، حضرات آیات عظام و علمای اعلام و اساتید محترم و شخصیت های معظم کشوری ولشکری و بازرگانان و اصناف محترم ، دوستان و آشنایان گرامی که بابذل لطف و عنایات و بنهایت بزرگواری در مراسم تسییع وتدفین و ترحیم و شب هفت و چهم شادروان بانو ملاحت موسوی (مردان) ،(همسر عزیز سید مرتضی موسوی)شرکت ویا از طریق تلگرام وجراید ابراز همدردی فرموده و تسلیت بخش‌خاطر بازماندگان شده‌اند صمیمانه سپاسگزاری مینماید و چنانچه بعلت تاثرات و تالمات شدید روحی نتوانند حضورا پاسخگوی محبت های فراموش نشدنی باشند پوزش می‌طلبند و باامید عفو واغماض‌سعادت و سلامت همگی را از درگاه ایزد متعال خواستارند.

خانواده موسوی ووابستگان

دوست ارجمند و عزیز جناب آقای مهندس محسن‌احمدی

باقلبی آکنده از غم درگذشت اندوهبار فرزند دلبندتان را به جنابعالی و همسر گرامیتان تسلیت عرض میکنم و ازدرگاه خداوند مسئلت دارم که تحمل این مصیبت بزرگ را به شما سهل کند.

محمد رضا عادلی

عرض تشکرو سپاسگزاری

درمقابل آن‌همه الطاف خاص سروران عزیز و دوستان فداکاری کمباشرکت در مراسم تشییع و تدفین و مجالس‌یادبود وروزهفت با ارسال تاجهای گل ـ تلگراف ـ نامه و درج آگهی تسلیت در مطبوعات یابوسیله تلفن برما منت نهادمو موجبات شادی روح مرحومه همسر و مادر عزیزمان شادروان نیکخواه القانیان را فراهم نموده‌اند باکمال خلوص نیت و حق‌شناسی اظهار سپاسگزاری می‌نمائیم. امیدواریم توفیق‌جبران عنایات سروران عزیز را داشته باشیم و چنانچه بعلت‌تالمات روحی موفق به شرفیابی حضوری نشویم امید عفو داریم.

حبیب القانیان و خانواده های وابسته

جناب آقای انویاسریادگار

بانهایت تاسف مصیبت وارده را حضور جنابعالی و خانواده محترم تسلیت عرض مینمائیم.

هیئت‌مدیره شرکت آلومینیوم دور (سهامی خاص)

به گزارش یك روزنامه ژاپنی

آمریکا به چین بمب نوترونی میدهد

چین به آمریکا قول داده است که کمك کند تا ارتش خود را نوسازی کند

چین به مریکا قول داده است که به تایوان حمله نظامی نخواهد کرد

توکیو- آسوشیتدپرس - روزنامه مهم آساهی شیمبون گزارش داد امریکا درنظر دارد در ازاء گرفتن امتیازهائی از جمهوری خلق چین در مورد مسئله تایوان به‌آنکشور کمک تسلیحاتی بکند از جمله بمب نوترون در اختیاراین کشور قرار دهد . وباین ترتیب یکی از موانع عمده عادی شدن روابطدو کشور را از میان بردارد.

این روزنامه بنقل از منابع سیاسی گزارش دادبرژینسکی مشاور رئیس جمهوری امریکا در امور امنیت ملی درمذاکرات هفته گذشته خود با مقامات جمهوری خلق چین در این‌مورد پیشنهادهائی مطرح کرده است. بگفته منابع مذکور برژینسکی حتی نوع سلاحهائی را که امریکا میتواند جهت نوسازی‌ارتش چین در اختیار این کشور قرار دهد مشخص کرده است.

این منابع مخصوصا روی پیشنهاد مربوط به اعطای بمب نوترونی بجمهوری خلق چین که امریکا در نظر دارد متحدان اروپائی خود را نیز باآن مجهز کند تکیه کرده‌اند.

مقامات چینی باعلاقه فراوان به توضیحات برژینسکی در مورد بمب نوترونی گوش‌فرادادند، اگرچه‌دانشمندان‌ژاپنی معتقدند که چینی‌ها قادرند خود بمب نوترونی تولید کنند.

آساهی در ادامه گزارش خود نوشته است بدون شک جمهوری خلق چین درصدد نوسازی نیروهای مسلح خود برآمده است اما معلوم نیست عکس‌العمل آنان در مقابل‌پیشنهاد امریکا چه بوده است.

مقامات امریکائی انتظار دارند جمهوری خلق چین با دریافت سلاحهای امریکائی از آزاد کردن تایوان باتوسل بزور دست بردارد.

گفته می‌شود که رهبران چین به مشاور ویژه کارتر گفته‌اند که درصدد تصرف تایوان از طریق حمله نظامی برنخواهند آمد و به‌این ترتیب بزرگترین مشکل آمریکا که اخیرا اگر فقط جنبه اخلاقی و پرستیژ به‌خود گرفته بود حل‌میشود وحل این سه‌راه را برای اتحاد پاسیفیک مرکب از امریکا، ژاپن وچین هموار می‌سازد که می‌تواند چهره سیاسی جهان را تغییر دهد.

از سوی دیگر، هوانگ‌هوا- وزیر امور خارجه چین ضمن نطقی در مجمع عمومی سازمان ملل متحد اعلام کرد که چین حاضر است در مذاکرات خاص‌سلاح شرکت کند بشرط آنکه خلع سلاح در زمینه سلاحهای اتمی و غیر اتمی ازدوابر قدرت آغاز شود.

هوانگ‌هوا گفت برای کاهش تهدیدی که‌از جانب‌ابرقدرت ها متوجه دیگر کشورهای جهان است شوروی و امریکاباید باین اقدامات دست بزنند.

۱- دو کشور باید متعهد شوند که در هیچ موردی علیه کشورها ومناطق غیر اتمی سلاح اتمی بکار نخواهد برد و تهدید به‌استفاده از این‌گونه سلاحها هم نخواهند کرد.

۲- کلیه نیروهائی را که بخارج فرستاده‌اند بکشورشان فرا خوانند ومتعهد شوند که نیروهای دیگری باین کشورها نخواهند فرستاد وهمه پایگاههای نظامی خود را در خارج برچیده ودر صدد تاسیس پایگاههای جدید برنخواهند آمد.

۳- به مسابقه تسلیحات اتمی وغیر اتمی پایان داده و بتدریج سلاحهای اتمی خود را نابود کرده واز میزان‌سلاح های معمولی بکاهند.

٤- متعهد شوند که از مستقر ساختن نیروهای خود در مرز کشورهای دیگر خودداری کرده و علیه این کشورهادست بهحمله نظامی یاحمله غافلگیرانه نخواهند زد. امریکا وشوروی همچنین باید متعهد شوند که بکشورهای دیگر اسلحه صادر نخواهند کرد.

وقتی که در نابود کردن‌سلاحهای اتمی شوروی و امریکا و کاهش تسلیحات غیر اتمی آنها پیشرفت چشمگیری بدست آمد سایر کشورهای دارنده سلاحهای اتمی نیز باید همه سلاحهای خود را نابود کنند.

وزیر امور خارجه چین سپس‌به سیاست توسعه‌طلبی دوابر قدرت اشاره کرد وگفت امریکا و شوروی باید ازراهی که برای تحمیل برتری خود بکشورهای دیگر پیش گرفته‌اند بازگردند.

«هوانگ‌هوا» درباره منع آزمایش‌های اتمی وجلوگیری از گسترش سلاحهای هسته‌ای گفت با دست زدن باین‌اقدامات نمی‌توان از یک جنگ اتمی جلوگیری کرد چرا که «دو ابرقدرت اکنون نه‌تنها سلاحهای کافی برای دفاع از خود در اختیار دارند بلکه میزان تسلیحات اتمی آنها آنقدر زیاد است که کشورهای دیگر را تهدید می‌کند.

تلاش اسرائیل برای جلوگیری‌از تصویب‌قطعنامه‌آمریکادرکنفرانس سران ناتو

اورشلیم- آسوشیتدپرس اسرائیل به سفارتخانه‌های خود در کشورهای عضو اتحادیه آتلانتیک شمالی دستور داده است سعی کنند مانع از تصویب قطعنامه پیشنهادی امریکا به کنفرانس وزیران خارجه کشورهای عضو پیمان مذکور گردند.

مقامات اسرائیلی عقیده دارند امریکا خواستار تصویب‌قطعنامه‌ای درحمایت از سیاست خاورمیانه‌ای کارتر است . در قطعنامه امریکا عبارات‌اعلامیه‌اسوان مورخ چهارم ژانویه گذشته که در آن شناسائی حقوق مشروع فلسطینی‌ها و حل همه‌جانبه مسئله فلسطین درخواست شده مورد استفاده قرار گرفته است.

اسرائیل با این عبارات مخالف است زیراعقیده‌دارد اعراب آنرا طوری تفسیر میکنند که بمعنی بازگشت آوارگان فلسطینی به خانه و کاشانه خود دراسرائیل است .

یک سخنگوی وزارت خارجه اسرائیل گفت تصویب چنین قطعنامه‌ای آنهم در زمانی که‌مذاکرات صلح مصر و اسرائیل در حال پیشرفت است موجب حیرت بسیار خواهد شد.

رئیس جمهوری اسرائیل ازسادات خواست‌مذاکرات‌ازسر گرفته‌شود

اورشلیم - خبرگزاری‌فرانسه- «اسحق‌ناون» رئیس جمهوری منتخب اسرائیل به عنوان پنجمین رئیس کشور یهود مراسم سوگند به جای آورد و ضمن نطق کوتاهی مصرانه از برزدنت سادات درخواست کرد که گفتگو های صلح دو کشور از سر گرفته شود . «اسحق‌ناون» پس ازستایش از دیدار تاریخی پرزیدنت سادات از اورشلیم گفت علتی برای قطع گفتگو های صلح دو کشور وجود نداردوهیچ چیز نباید مانع از سرگرفته شدن مذاکرات مصرو اسرائیل بشود .

رئیس جمهوری جدیداسرائیل گفت راهی که باید برای‌رسیدن به صلح پیموده شود بمراتب کوتاهتر از آن‌است که‌تاکنون پیموده شده است .

انجمن روزنامه‌نگاران سوریه از روزنامه‌نگاران جهان خواست :

نگذارید سادات روزنامه‌نگاران مصری‌را تصفیه کند

دمشق - خبرگزاری فرانسه - انجمن‌نویسندگان و روزنامه‌نگاران سوریه با انتشار اعلامیه‌ای از اتحادیه‌های روزنامه‌نگاران ونویسندگان در کلیه‌کشور های جهان خواست تمامی امکانات خود را برای جلوگیری از تصفیه روزنامه‌نگاران مصری بکار ببرند. از سوی دیگر ، در این بیانیه از اتحادیه‌های عمومی روزنامه‌نگاران و نویسندگان عرب دعوت شده برای اتخاذ تدابیر موثر در این زمینه اقدام به‌تشکیل اجلاس فوق‌العاده خودکنند . نویسندگان و روزنامه‌نگاران سوری در اعلامیه خود خاطرنشان ساخته‌اند که انورسادات رئیس جمهوری مصر به خاطر اجرای طرحهای امپریالیست‌ها وصهیونیست ها قصد دارد که عناصر ناسیونالیست و مترقی را در این کشور مورد تصفیه قرار داده و مصر را از جهان عرب منزوی سازد.

تاکنون روزنامه‌نگاران چند کشور ز اقدام دولت مصر ابراز نگرانی‌کرده‌اند.

عرفات :

فلسطینی‌ها اسلحه خود را برزمین نخواهند گذارد

دمشق - خبرگزاری فرانسه- یاسرعرفات رئیس کمیته اجرائیه سازمان آزادیبخش فلسطین تاکید کرد که مقاومت فلسطین هنگامی اسلحه خود را بزمین خواهد گذاشت که ملت فلسطین بتواند شخصا درباره سرنوشت خود تصمیم بگیرد و یک کشور مستقل در سرزمین‌فلسطین داشته باشد .

عرفات که برابر اعضای کمیته اجرائیه سازمان آزادیبخش فلسطین سخن میگفت پس از اشاره به اهمیت نقش‌کارگران‌فلسطین درداخل وخارج فلسطین تاکید کرد که آمریکا و صهیونیست‌ها هنوز هم برای ازبین بردن مقاومت فلسطین تلاش می‌کنند.

عرفات سپس از روش کشورهای جبهه امتناع در مخالفت با ابتکارهای‌خائنانه رئیس جمهوری‌مصر اظهار خرسندی کرد.

یك عرب که به۳۰ «سرباز زن» اسرائیلی تجاوز کرده بود بازداشت شد

تل‌آویو - خبرگزاری‌فرانسه- پلیس اسرائیل در منطقه غزه یک عرب ۲٦ ساله را که طی شش ماه گذشته‌به۳۰ زن‌جوان تجاوزکرده بود بازداشت‌کرد اکثر این زن هاسربازان ارتش اسرائیل بودند که در جاده های این منطقه بطور اتفاقی توقف کرده بودند ، بنوشته روزنامه معاریو چاپ تل‌آویو تمامی این تجاوز های جنسی با خشونت بیحدی همراه‌بوده و قربانیان زیر مشت و لگد گرفته میشدندو لباس های‌آنان پاره پاره میشد .

این روزنامه خاطر نشان می‌سازد کهبه‌احتمال زیادممکن است تبهکار به علت نفرت از اسرائیل و سربازان ارتش‌این کشور دست به این اعمال خشونت آمیز زده باشد .

سرهنك قذافی وارد الجزیره شد

الجزایر - سرهنگ‌قذافی رئیس کشور لیبی امروز برای یک دیدار چندروزه از الجزایر و مذاکره با پرزیدنت هواری بومدین وارد الجزایر شد.

اتحادیه های کارگری‌در افغانستان آزاد شد

کابل- رادیو افغانستان گزارش داد که دولت افغانستان برای اولین بار در تاریخ آن کشور اجازه داده است اتحادیه‌های کارگری در افغانستان تشکیل شود.

دولت جدید افغانستان که بدنبال کودتای خونین ۲۷ مه قدرت را در دست گرفت همچنین روزاول ماه مه را تعطیل عمومی اعلام کرده است.

برژنف امروز وارد پراك میشود

امروز برای اولین‌بار ظرف پنج‌سال‌گذشته لئونیدبرژنف صدر هیئت‌رئیسه شورای عالی اتحادجماهیرشوروی به چکسلواکی سفر میکند .

تشرف بدین‌مبین‌اسلام

من«مایکل‌ریودین» از ایرلند جنوبی فارغ‌التحصیل در امور بیمارستانی که ازاعضاءجمعیت کاتولیکی بودم بر اثر تماس با مسلمین به اسلام راه‌یافتم و خدارا شکر که براثرهدایت علمی حضرت آیت‌اله علامه حاج آقایحیی نوری به عظمت اسلام که تنها دین حق الهی و جوابگوی نیازانسانیت است آگاه شدم و مسلمان گردیدم و نامم را «حسین محمدی» اعلام میدارم.

تروریست ها و اعضای باند بادرمایتهوف هستند

پلیس یوگسلاوی ۴ تروریست خطرناك آلمانی رابدام انداخت

★ دولت آلمان غربی از یوگسلاوی خواست ٤ تروریست را تحویل آن دولت دهد .

بن - خبرگزاری فرانسه - سخنگوی وزارت دادگستری آلمان فدرال اعلام کرد کهچهار تروریست آلمان‌غربی :«روف کنمنس‌واگنر » ،«بریژیت‌مون هلوت »، «پتربوگ» و «زیگفرید هوفمان» در یوگوسلاوی دستگیر شده‌اند و دولت بن‌از مقام‌های یوگوسلاوی‌خواسته است که هر چهار نفر را به آلمان غربی تحویل دهند.

«سپ‌بیندر» سخنگوی‌وزارت دادگستری آلمان توضیح داد که چهار تروریست آلمانی ده روز پیش در یوگوسلاوی دستگیر شده‌اند .

«رولفکلمنس» «واگنر»و «بریژیت‌مون‌هاوت از مشهور ترین تروریست های‌آلمان‌غربی هستند که‌پس از کشته شدن «هانس مارتین شلایر » رئیس فدراسیون کارفرمایان پلیس‌در جستجوی آنها بود .

رولف کلمنس‌واگنر دانشجوی سابق حقوق ۳۳ سال داردو عضو گروه افراطی «دورف‌تو تراس» است ودر دستبرد زدن به بانک ها مهارت زیادی دارد . وی تا قبل از ماجرای ربوده شدن‌هانس مارتین‌شلایر از تروریست های گمنام بود، اما پس از این ماجرا نامش‌بر سرزبان ها افتاد .

در روز ربوده شدن رئیس فدراسیون کارفرمایان آلمان غربی هفتتیری که واگنر در حمله بیک بانک بکار برده‌بود در محل ربودن شلایر پیداشد و بلافاصله دستور بازداشت وی صادر شد .

بریژیت مون‌هاوت (۲۹ ساله) نیز یکی‌از دانشجویان آلمان غربی است که روز ۲ سپتامبر ۱۹۷۷ در «اوترشت» همراه با «کنوت‌فولکرشت» یکی از تروریست ها دیده شده بود . کنوت فولکرشت پس از کشتن یک پلیس‌هلندی بازداشت و بجرم قتل محکوم شد که اکنون در زندان بسر میبرد و قرار است به مقام‌های آلمان غربی‌تحویل‌داده شود.

«بریژیت مون‌هاوت» در سال ۱۹۷۱در فراکسیون‌ارتش سرخ « بادر- ماینهوف»فعالیت میکرد و درماه‌فوریه بلافاصله پس از اینکه از زندان آزادشد فعالیت زیر زمینی خود را از سر گرفت .

منابع آگاه د. بالگراد اظهار داشتند که دستگیری این‌چهار تروریست با هکای نزدیک ماه‌ران پلیس آلمان غربی‌و یوگسلاوی امکان پذیر شده است .

پدردوقلوهای‌خودرا به میان جمعیت انداخت

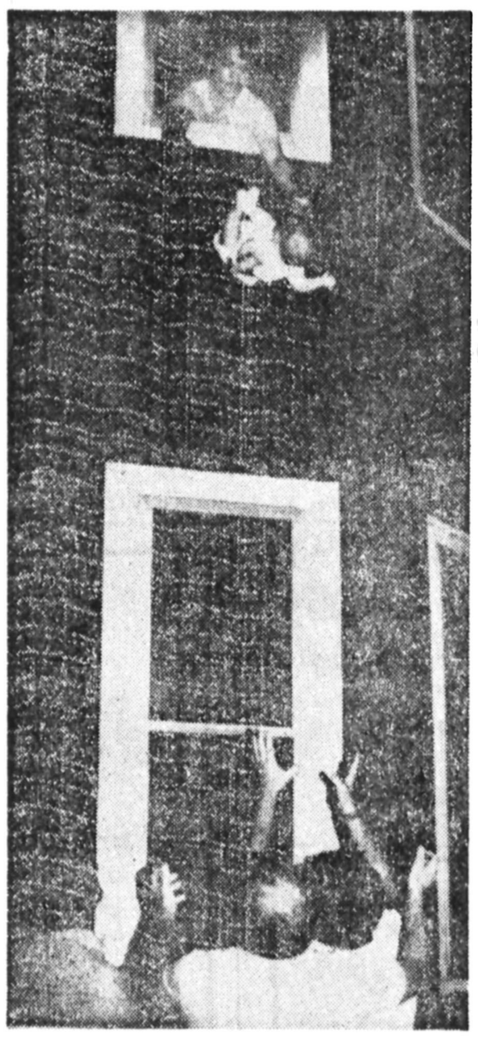

★ پدر فداکار ساکن بوستون پس از آنکه در کمال وحشت مشاهده کرد آپارتمان مسکونی خانواده‌اش در محاصره شعله های آتش قرار گرفته دو کودک دو قلوی ۷ماهه خود را از طبقه دوم به بیرون پرتاب کرد وهمسایه ها که پای پنجره منتظر بودند کودکان را در هوا گرفته نجات دادند تمامی افراد خانواده از آتش سوزی نجات یافتند .

بیماری بگین یك«بازی سیاسی» است

روزنامه اردنی الرای نوشته است‌که « بیماری غیر منتظر» مناهیم‌بگین‌خست وزیراسرائیل یک بازی کمدی بشمار می آید و غرض از این تمارض وقت گذرانی و به عقب انداختن اظهارنظردولت اسرائیل‌درباره یکموضوع‌فوق‌العاده حساس است . به نوشته این‌روزنامه به تازگی دولت آمریکا از حکومت اسرائیل خواسته‌است که در یکضرب‌الاجل معین‌نظر قطعی خود را درباره آینده اراضی اشغال شده اعراب‌اعلام دارد . ولی رهبران اسرائیل‌با دستاویز قراردادن بیماری‌بگین برآنند به دفع الوقت‌از پاسخ به این درخواست سرباز زنند تا با تشکیل کنفرانس کشور های عضوسازمان‌ناتو که‌قرار است طی چند روز آینده در واشنگتن گشایش یابد دولت آمریکا پیشنهاد های تازه‌ای درباره خاورمیانه‌بعمل آورد.

نبطیه‌لبنان گلوله‌باران شد

بیروت - شهر نبطیه واقع در ۱۰ کیلومتری مرزاسرائیل که مرکز فرماندهی نیرو های مشترک فلسطینی و ترقیخواه در جنوب لبنان است دیشب‌از ناحیه‌مرجعیون‌پایگاه مسیحیان محافظه کار مورد حمله قرار گرفت و گلوله‌باران شد.

در این حمله ۱۰ خمپاره‌به سوی محلات مسکونی شهر پرتاب شد که براثر آن ۳ تن کشته و دو کودک مجروح شدند .کلاه آبی های سازمان ملل در این شهر مواضعی در اختیار ندارند .

ملك‌خالد وارد پاریس شد

دیروز ملك‌خالدپادشاه‌عربستان سعودی برای انجام یك دیدار رسمی سه روزه از فرانسه‌که انتظار میرود در جریان آن قراردادهائی به ارزش چندین میلیارد دلارمیان‌دوکشورامضاء شود وارد پاریس شد .

ملك خالد و هیئت بزرك همراه وی‌که پنج‌تن ازوزیران عربستان سعودی نیز در آن هستند مورد استقبال والری ژیسکاردستن رئیس جمهوری، وزیران کابینه و «آلن‌پوهر» رئیس سنای فرانسه قرار گرفتند .

عیدی‌امین‌شدیدا به‌آمریکاحمله‌کرد

عیدی امین رئیس جمهوری اوگاندا طی یک سخنرانی که از رادیو اوگاندا پخش شد آمریکا را شدیدا مورد انتقاد قرارداد و اظهار داشت جای تاسف و شرمساری‌است‌که سرویس های امنیتی ایالات متحده آمریکا دست به عملیاتی می زنند که غرض از آن کشتن رهبران کشور های دیگر است .

عیدی امین ضمن تفسیر مصاحبه‌ای که از ویلیام‌کلبی رئیس سازمان سیا منتشر رهبران خود وادار کرد شده و طی آن کلبی اظهار داشته که اقدام مردم‌اوگاندا در به قتل رساندن رئیس جمهوری خود از لحاظ اخلاقی قابل توجیه است خاطر نشان ساخت سازمان سیا قصد دارد رهبران انقلابی آفریقا را که پای بند استقلال اقتصادی خود هستند از میان بردارد .وی افزود که دوره طلائی دلار آمریکا سپری شده و اوگاندائی ها را نمی توان با آن خرید و به توطئه‌علیه

رئیس‌جمهوری برکنارشده‌کومور هنگام‌فرار بقتل رسید

موروئی (مجمع‌الجزایر کومورها) خبرگزاری فرانسه- رژیم جدید کومور با انتشار بیانیه‌ای اعلام کرد علی‌سوالیه رئیس‌جمهوری‌سابق این‌کشور بقتل رسید .

بموجب این بیانیه عناصر مسلح ناشناس برای نجات «سوالیه» قصد ورود بسه اقامتگاه وی را داشتند و در جریان تیراندازی میان آنها و نیرو های دولتی سوالیه در صدد برآمد تا از این فرصت برای فرار استفاده کند ولی هدف گلوله قرار گرفت .

علی سوالیه در سوم‌اوت ۱۹۷۵ بدنبال یک کودتاقدرت را در این سرزمین به دست آورد ولی رژیم وی در۱۳ماه مه گذشته سرنگون شد . وی هنگام مرگ ٤۳ سال داشت .

کوبا به کمك نکومو، افسروسرباز میفرستد

بوستون - یونایتدپرس - منابع اطلاعاتی غرب ادعا می کنند کوبا پیشنهاد کرده است در حدود صد نفر از نظامیان خود را برای کمک به کماندو های میهن پرست رودزیا که جوشوانکومو رهبری آنها را برعهده دارد اعزام نماید.

در صورت پیوستن نظامیان کوبائی به نیرو های نکومو این اولین باری است که سربازان کوبائی بطور مستقیم در نبرد های رودزیا مداخله میکنند. رهبران غربی عقیده دارند این اقدام دولت کوبا مقدمه‌مداخلات‌بازهم‌بیشتر کوبا در آفریقاست.

شورای امنیت ملی آمریکا مطالعات وسیعی راجهت تحت فشار قرار دادن کوبا بمنظور جلوگیری از مداخله بیشتر آن کشور در اوضاع آفریقا آغاز کرده است . کوبا در حدود ۴۲٫۰۰۰ سرباز در ۱٤ کشور آفریقایی متمرکز کرده است. تنها ۲۰٫۰۰۰ سرباز کوبائی‌در خاك انگولا هستند.

مقامات آمریکایی گمان نمی کنند در صورتیکه پیشنهادکوبا مورد قبول نکومو قرار گیرد عده زیادی از نظامیان کوبایی به رودزیا بروند.

از طرف دیگر در واشنگتن برژینسکی مشاور پرزیدنت کارتر درامور امنیت ملی گفت آلمان‌شرقی و شوروی نیز در حمله شورشیان‌به جنوب زئیر دخالت داشته‌اند . قبلا دولت آمریکائی ها کوبا رادرگیر این ماجرا دانسته بود.

★ ۱٤۱ روزنامه‌نگار و کارمند روزنامه از زندان آزاد میشوند .

دولت پاکستان باروزنامه‌نگاران این کشور بتوافق رسید

اسلام آباد - آسوشیتدپرس- سرانجام روزنامه نگاران پاکستانی که از یک ماه قبلبه خاطر توقیف روزنامه اردو زبان « مساوات» چاپ لاهور دست به اعتصاب زده بودندبا دولت پاکستان به توافق رسیدند .

به عنوان بخشی از این توافق ،دولت پاکستان‌موافقت کرد ۱٤۱ نفر از روزنامه - نگاران و کارکنان روزنامه ها را که به جرم نقض قانون‌منع تظاهرات زندانی شده بودند آزاد کند .

۹۱ نفر از روزنامه نگاران و کارکنان مطبوعات که‌توسط دادگاه های نظامی به ۳ تا ۱۲ ماه زندان محکوم شده‌بودند، نیز آزاد خواهند شد .

نمایندگان‌مطبوعات پاکستان که‌با دولت آن کشور بتوافق رسیدندقول‌داده‌اند که‌روزنامه مساوات‌اصول روزنامه‌نگاری را که در همه جای دنیاپذیرفته شده است رعایت خواهدکرد.

مساوات که از حامیان ذوالفقار علی بوتو نخست - وزیر سابق پاکستان است به جرم انتشار مقالات ضددولتی توقیف شده بود .

استخراج الماس ۷۰ گرمی در آفریقای‌جنوبی

ژوهانسبورگ- به‌گزارش روزنامه استار چاپ ژوهانسبورگ یک الماس ۳۵۳٫۹ قیراطی که ارزش‌آن در تراش اول از ۱۲میلیون دلار تجاوز خواهد کرد از معدنی نزدیک پرتوریا استخراج شده است .

۴۹ فرانسوی در زئیر ناپدید شده‌اند

پاریس - سخنگوی وزارت خارجه فرانسه امروز اعلام داشت تعداد فرانسویانی که درکلوزی ناپدید شده‌اند به۴۹ تن میرسد.

ضمنا این امار ٥ فرانسوی دیگر راکه اجساد آن ها در کلوزی یافته و شناسائی شده است دربر میگیرد.

در هفته گذشته وزارت خارجه فرانسه با انتشار اطلاعیه‌ای‌فهرست اسامی ۱۰۷ نفر فرانسوی ناپدید شده را را اعلام داشته بود که بعدا معلوم شد تعدادی از آن ها قبل از وقوع حمله شورشیان به‌ایالت شابا از زئیر خارج شده بودند یادر مرخصی بسر میبردند.

ژرژ مارشه‌مداخله نظامی‌فرانسه در زئیر را محکوم کرد

پاریس - خبرگزاری فرانسه - ژرژمارشه دبیرکل حزب کمونیست فرانسه در مصاحبه‌ای که از شبکه‌اول تلویزیون فرانسه پخش‌شد مداخله نظامی فرانسه در کلوزی را محکوم کرد و اظهار داشت زئیریک‌کشور بسیار ثروتمند است که در آن فقر، تورم، فساد و استبداد حکومت‌می‌کند وی خاطرنشان ساخت که‌ارتش رئیر مسئول قتل‌عام غیر نظامیان در کلوزی است و جبهه آزادیبخش کنگو هیچگونه‌مسئولیتی درمرگ اروپائیان مقیم این شهر نداشته است.

طبق رای دادگاه نظامی پاکستان

دستهای ۲ دزد قطع میشود

کراچی- آسوشیتدپرس- برای اولین‌بار در تاریخ پاکستان دستهای سه مرد جوان به جرم دسبرد به یک بانک در کراچی قطع خواهد شد. این سه‌نفر به یک بانک حمله کردند و ۳٦ هزار دلار پول نقد را پس‌اززندانی کردن کارکنان بانک دریک اطاق بسرقت بردند.

ژنرال ضیاء الحق حکم دادگاه‌نظامی مامورررسیدگی به جرم این سه نفر راتائید کرده است. دادگاه نظامی به استناد قوانین اسلامی چنین حکمی صادر کرده است.

۵۰۰ دختر بچه

مورد استفاده‌جنسی قرار میگرفتند

لندن- اسوشیتدپرس - پلیس کالیفرنیا نام یک دختر هشت‌ساله انگلیسی‌رادرفهرست اسامی و آدرس ۵۰۰ کودک که برای استفاده های جنسی در دسترس بودند پیدا کرد. این فهرست نزد مردی کهپلیس لوس‌آنجلس‌بخاطر انجام جرائم جنسی به وی ظنین شده بود پیدا شد و پلیس انگلستان اطلاع‌داد. این‌لیست به صورت کتابچه‌ای‌بود که به علاقمندان استفاده جنسی از کودکان فروخته می شد. این کودکان در شهرهای‌مختلف پراکنده‌اند کودکان مورد بحث در راه مدرسه توسط افراد سودجو اغفال شده بودند و در اختیار شهوت پرستان قرار میگرفتند. هم‌اکنون‌درکشور های اروپای غربی که اینک بیش از هروقت دیگر موردتوجه توریست ها قرار گرفته‌اند اقداماتی جهت تشدید مجازات مرتکبین جرم علیه اطفال صورت می گیرد

پسر ۱٤ ساله یك رهبر مافیا را کشت

دیروز یک پسربچه۱٤ساله دریکدادگاه کاخ‌دادگستری ناپل بروی سه‌تن ازرهبران و دارودسته مافیا آتش گشود و یکی از آنها را بضرب گلوله کشت. به‌گفته مقامات پلیس علت این‌حادثه اختلافات داخلی اعضای باند تبهکاران برسر کنترل محله آفراگولا واقع در شرق ناپل بوده است.

توضیح درباره صفحه روز بروز با اطلاعات

مطلب «... ولی افتاد مشکلها» مربوط به صفحه روز بروز با اطلاعات ، امروز در صفحه ۳۵ تحت عنوان «گوناگون» چاپ‌شده است که در هفته های بعد هر سه شنبه در صفحه مربوط چاپ خواهد شد

کمپ تابستانی ارمغان‌تربیت

باتجهیزات کامل‌تر از هرسال برای کودکان از ۳ سال و نوجوانان تا۱۸ سال (پسر ودختر) طبق معمول از اول‌تیر ماه دایر خواهد بود دراین کمپ که بصورت شبانه روزی اداره میشود کلیه وسائل ورزشی شامل زمین‌های فوتبال - بسکتبال - والیبال- تنیس - استخر های شنا و مانژاسب سواری و همچنین کلیه وسائل رفاهی . شامل خوابگاه های مجهزبه‌تهویه مطبوع - سلف سرویس و سالن‌غذا خوری- حمام وسرویس های بهداشتی و نیز کلاس های زبان‌انگلیسی- تقویتی آماده گردیده است .

برای کسب اطلاع و ثبت نام بدفتر شبانه روزی ارمغان تربیت:

خیابان پهلوی اول عباس‌آباد مراجعه فرمائید - تلفن ٦۲۹٤۲٤- ٦۲۸٥۰۲

چاپ ششم

هنر چیست؟

نوشته: لئون تولستوی

ترجمه: کاوه دهگان

شناخت سیستماتیک و موشکافانه‌هنر، از دیدگاهی بشر دوستانه و اجتماعی .

منتشرشد .

مؤسسه انتشارات امیرکبیر

آگهی دعوت مجمع عمومی عادی سالیانه شرکت‌هیکو (سهامی‌خاص)

هیئت مدیره شرکت سهامی هپکو از کلیه صاحبان سهام دعوت می نماید که برای‌شرکت‌در مجمع‌عمومی عادی سالیانه شرکت در ساعت ۹ صبح روز شنبه۲۰٫۳٫۲۵۳۷ دردفتر شرکت واقع درخیابان ثریا شماره ۱۰ حضور بهمرسانند.

دستورجلسه:

۱- شنیدن گزارش‌هیئت‌مدیره وبازرس شرکت

۲- رسیدگی و تصویب ترازنامه وحساب سود و زیان شرکت

۳- تجدید انتخاب هیئت مدیره و بازرسان اصلی وعلی البدل

٤- رسیدگی به بودجه الانتشار

٥- تعیین روزنامه کثیر سال جاری

هیئت مدیره شرکت‌هپکو (سهامی خاص)

آگهی دعوت مجمع عمومی

بدینوسیله از صاحبان سهام مجتمع شیر و گوشت مازندران شرکت سهامی خاص دعوت میشود که جهت‌شرکت در مجمع عمومی عادی سالانه که در تاریخ ۲۸٫۳٫۳۷ ساعت ۱۸ در دفتر رئیس هیئت مدیره شرکت در بانک پارس شعبه تخت جمشید تشکیل خواهد شد حضور بهمرسانند .

دستور جلسه

۱- تصویب ترازنامه سال ۲۵۳٦ .

۲- انتخاب بازرس اصلی و علی‌البدل .

۳- تعیین روزنامه کثیرالانتشار برای آگهی ها.

رئیس هیئت مدیره

اطلاعیه سازمان اوقاف

چون‌مدیران گروهیکه در حج تمتع سال‌گذشته خدماتشان مورد رضایت بوده است برای‌مدیریت گروه حج‌تمتع‌سال جاری‌حق تقدم‌خواهند داشت بدینوسیله ازآنان دعوت میشود که‌تقاضای خود رادر استان مرکزی باداره کل حج وزیارت واقع در خیابان بیدی خیابان پهلوی ودر شهرستانها بادارات اوقاف استان آن شهرستان از تاریخ پانزدهم خرداد تا پایان بیست و پنجم خرداد ۲۵۳۷ تسلیم و رسید دریافت دارند.

بدیهی است در صورتیکه خارج ازموعد مقرر تقاضائی ارسال گردد پذیرفته نخواهدشد.

م‌الف ٥٦۷٦ ۱-۲

سازمان اوقاف

در محافل و مجالس

«پراودا» و خبر اختصاصی اطلاعات از افغانستان

ПО ПУТИ СОТРУДНИЧЕСТВА

محفل‌نویس ، دیروز بریده‌ای از روزنامه «پراودا» ارگان حزب کمونیست شوروی‌را دریافتکرد که در آن قسمتهائی ازمصاحبه نماینده‌اعزامی روزنامه اطلاعات‌با نورمحمد ترمکی رهبر رژیم جدید افغانستان نقل‌شده‌بود.

مصاحبه علیرضا جهانشاهی خبرنگار اطلاعات با نورمحمد ترمکی توسط خبرگزاری‌ها به‌دنیا مخابره شده بود وروزنامه رستاخیز نیز بادکر ماخذ ونام گزارشگر قسمتهائی از آنرا نقل کرده بود که درشیوه‌خبرنویسی مطبوعات فارسی ـ که متاسفانه کمتر به‌این مسائل توجه می‌شود ـ کار تازه وتقلید کردنی است، روزنامه پراودای روز ۱۷مه خبر اطلاعات‌را بتفصیل‌نقل‌کرده بود«پراودا»، با دهمیلیون تیراژ ارگان حزب کمونیست شوروی است وروزنامه «ایزوسیتا» ارگان دولت شوروی است واین مضمون را هم روزنامه‌نویس‌های بدجنس غربی بـرای همکاران روسی‌خودکوک کرده‌اندکه‌در پراوداایزوسینا وجود ندارد ودر «ایزوسیتا» از «پراودا» خبری نیست. گفتنی است که در زبان روسی پراودا بمعنی (حقیقت) و ایزوسیتا بمعنی (خبر) است ...

باپادرمیانی نخست‌وزیر «تاریخ‌ماد» اجازه چاپ گرفت ...

محفل نویس شنیده است که‌بالاخره باپادرمیانی شخص جمشیدآموزگار نخست‌وزیر، اداره کـل نگارش وزارت فرهنگ و هنر اجازه چـاپ کتاب«تاریخ‌ماد» اثردیاکونوف ـ ترجمه کریم کشاورزـ را صادر کرد .

جالب اینکه، این کتـاب ، قبلا از سوی بنگاه ترجمه‌و نشر کتاب به چاپ رسیده و برنده جایزه سلطنتی شـده بود. گفته می‌شد که چـون این‌کتاب‌ازسوی ناشردیگری تجدید چاپ شده بود بنگـاه ترجمه و نشر کتاب مانع انتشار آن بوده است ..... کریم کشاورز مترجم کتـاب معروف «اسلام در ایـران» اثر پطروشفسکی است که‌از کتاب های‌خواندنی سالهای اخیر است. تجدید چاپ‌این کتاب نیز با اشکالاتی روبرو شده بود که ظاهرا بااضافه کردن یک مقدمه ۱۷ هـزار تومانی ازقید نظارت گذشت

سفرهیات‌ایرانی به یمن

هیئتی از مقامات‌سازمان شیروخورشید سرخ ایران دیروز وارد صنعا پایتخت جمهوری عربی یمن شد و مورد استقبال مقامات یمنی قرار گرفت .

این هیئت که سرپرستی آنرا آقای وحدتی معاون مدیر عامـل جمعیت شیرو خورشید سرخ‌ایران‌برعهده دارد ضمن مذاکره‌بامقامات یمنی درباره توسعه‌همکاری های بیشتر دو کشور در زمینه‌های مربوط،پیرامون تاسیس دو مدرسه ویـژه کودکان یتیم در حدیده و تعز گفتگو و تبادل نظرخواهد کرد.

دنیای ورزش شنبه ها منتشر میشود

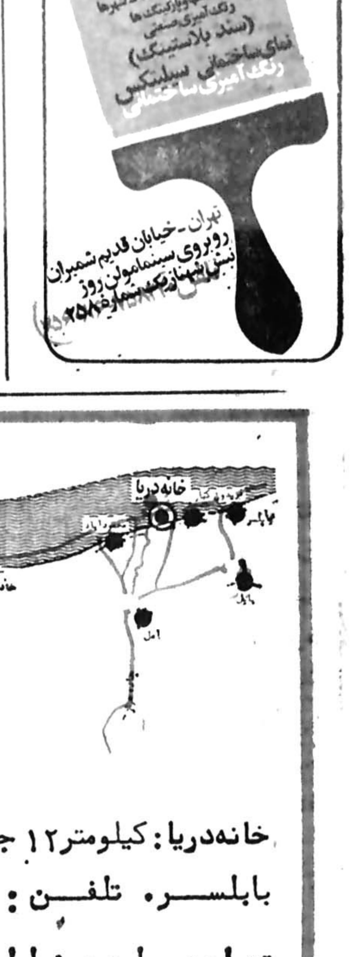

جزئیات لایحه اصلاح قانون مالیات‌ها

اولین پیش نویس قانون جدید مالیات ها هفته آینده آماده میشودو مقرراتو ضوابط تازه‌ای که برای وصول و تعیین مالیات ها تعیین شده است مورد بررسی نهایی قرار خواهد گرفت . قوانین جدید مالیاتی براساس دیدگاه های تازه اقتصادی و اجتماعی دولت تنظیم شده است و تغییرات مهمی در معیار تعیین ووصول مالیات حقوق ، شرکت ها ، صاحبان مشاغل ، اصناف اراضی بایر و دیگر منابع مالیاتی بوجود خواهد آورد . بعلاوه در لایحه اصلاح قانون جدید مالیاتها، اصل‌گسترش عدالت اجتماعی و جامع‌تر کردن این قوانین باتحولات سالهای اخیر کشور مورد تاکیدوتوجه خاص قرار دارد.

بهمین منظور قوانین بنحوی پیش‌بینی شده است که تمام فعالیت های بازرگانی ،تولیدی خدماتی را شامل گردد و از سویی دیگر با ساده تر کردن مفاهیم مقررات ، مشکلات اجرایی مرتفع گردد.

مالیات حقوق

دراین لایحه همچنین‌میزان معافیت های مالیاتی خاصه معافیت مالیات حقوق و ضوابط استفاده‌از این معافیت ها مورد تجدید نظر قرار گرفته و در این زمینه تسهیلات تازه‌ای برای حقوق‌بگیران‌کم ومتوسط درآمد در نظر گرفته شده است . طبق مقررات جاری هم‌اکنون حقوق های تا۱۲هزار ریال از پرداخت مالیات معاف است و به حقوق های بیشتر از آن ۸تا ۲۴ درصد مالیات تعلق میگیرد، البته کارکنان دولت از پنجاه درصد تخفیف مالیاتی استفاده میکنند.

در مقررات تازه حداقل حقوق مشمول پرداخت مالیات احتمالا به بیش‌از ۱۲ هزارریال افزایش داده میشود و دراین افزایش شرایط محل خدمت کارمندان مورد توجـه قرار بود.

همچنین در مقررات جدید ضوابطی پیش بینی شده‌است تا مالیات مودیان اعم ازحقوقی یا حقیقی در زمان و مدت‌معین تعیین گردد و چنانچه درمهلت مقرر حوزه‌های‌مالیاتی‌نتوانستند نسبت به تعیین مالیات مودی اقدام‌کنند، مالیات آین‌مودین بعدا قابل رسیدگی نخواهد بود. بنابراین با تدوین این مقررات تعیین مالیات درزمن مشخص باید انجام شود تا از بوجود آمدن پرونده مالیات بقایا جلوگیری گردد .

جمع آوری اطلاعات

بموازات پیش‌بینی این مقررات وزارت امور اقتصادی و دارایی مبادرت‌به جمع آوری اطلاعات لازم از درآمد مودیان مالیاتی در سطح کشورخواهد کردو به کمك ماشین های الکترونیك تمام اطلاعات‌مربوط به تحصیل‌هرنوع درآمدمودیان را در خدمات ماشین ایـن وزارتخانه متمرکز خواهد ساخت.

جمع‌آوری و تمرکز اطلاعات درآمد مودیان به حوزه های مالیاتی امکان میدهد علاوه‌بر وصول مالیات بر مجموع‌درآمد، مالیات منبعی مودیان را بهـز سریعتر به مرحله وصـول برسانند.

از طرفی دیگر در ضوابط و مهلت تسلیم اظهار نامه مالیاتی و فرم این اظهارنامه ها تغییراتی بعمل می‌آید تا فرم اظهارنامه و تاریخ تسلیم آن به حوزه های مالیاتی بـا مقررات تازه متناسب باشد. در زمینه رسیدگی به دفاتر مالیاتی و چگونگی بررسی آن در قوانین جدید مالیاتی پیش‌بینی هائی صورت گرفته کـه براساس آن تمام شرکت ها مشمول داشتن دفاتر مالیاتی باشند.

مالیات مقاطعه کاران

باتصویب این قانون‌شرکت های ساختمانی و مقاطعه کاری موظف به نگاهداری دفاتـر مالیاتی میشوندو هزینه‌ودرآمد این شرکت ها مانند سایر شرکتهای بازرگانی، تولیدی‌و خدماتی از طریق دفاتر مالیاتی قابل رسیدگی و بررسی خواهد بود.

در مورد مالیات زمین در قانون جدید مالیاتها علاوه بر افزایش مالیات اراضی بایر به ۸تا۱۲ درصد ، نحوه تعیین ارزش زمین تغییر داده شده است و ارزش اراضی بایر بر پایه ارزش عادله قرار خواهد داشت .

ضمنا بااصلاح تبصره ۲۳ قانون فعلی ،مالیات خرید و فروش زمین بر اساس ارزش عادله تعیین میشودو عنوان ارزش معاملاتی به ارزش‌عادله زمین تغییر خواهدکرد.

بنابراین ارزش معاملاتی همان ارزش عادله زمین‌خواهد بودو سالی یك بار نیز ارزش عادله توسط کمیسیونی از نمایندگان وزارت اموراقتصادی و دارائی ، مسکن و شهرـ سازی دادگستری انجمن‌شهر و شهرستان تعیین و از آغاز سال بمورد اجرا درمی‌آید.

ازاینرو ارزش معاملاتی زمین در سال ۲۵۳۷ بر اساس قانون تثبیت نسبی قیمت‌عادله زمین تعیین‌میشود.

تشدید مجازات مالیاتی

تغییرات دیگری که در قانون مالیات ها صورت‌خواهد گرفت تشدید مجازات تخلف مودیان مالیاتی است .

در حال حاضر میزان جریمه در تخلف مالیاتی حداکثر تا پنجاه در صد مالیات قطعی می باشد درحالی که در مقررات جدیدصرفنظر از افزودن‌میزان جریمه مجازات های دیگری‌نیز برای مودیان متخلف پیشنهاد گردیده است .

در افزایش مجازات تخلف مالیاتی ، هدف براین است‌که این مجازات در حدو مقیاسی باشد که مودیان مالیاتی به استفاده از تسهیلات مالیاتی تشویق شوند.

این تغییرات بصورت‌پیشنهاد در پیش نویس قانون جدید مالیات هاتدوین شده و پس از بررسی و تصویب در لایحه‌که از سوی وزارت امور اقتصادی‌و دارائی تهیه میشود گنجانده خواهدشد.

مقررات مالی و معاملاتی شهرداریها تغییر میکند

برای بررسی مسائل مربوط به طرح اصلاحی مقررات‌مالی و معاملاتی شهرداری های سراسر کشور و دادن‌اختیارات بیشتر به‌شهرداران برای‌تصمیم گیری در انجام معاملات، کمیته ویژه‌ای در اتحادیه شهرداری ها تشکیل شد.

دراین کمیته نمایندگان وزارت امور اقتصادی‌ودارائی، شهرداری پایتخت و اتحادیـه شهرداری ها عضویت دارند.

کلیه پیشنهادات‌در مورداجرای طرح اصلاحی مقررات مالی و معاملاتی شهرداریها پس از بررسی دراین کمیته برای‌سیر مراحل تصویب‌به وزارت‌کشور ارسال خواهدشد.

طرح اصلاحی که توسط صاحبنظران و کارشناسان‌تهیه میگردد بنظرخواهی‌استانداران شهرداران و انجمن های شهر سراسر کشور گذاشته‌خواهد شد .

طرح نهائی پس‌از وصول نظرات وپیشنهادات استانداران شهرداران و اعضای انجمن‌های شهر برای تصویب به‌وزارت کشور ارسال میگردد.

امروز همچنین گفته شد : طرح اصلاحی قانون شهرداری های سراسر کشورکه به‌نظرـ خواهی شهرداران کشور گذاشته شده بود مراحل‌پایانی خود را میگذراند و بزودی‌طرح نهائی آن آماده میگردد.

مجمع عمومی کانون کارشناسان رسمی دادگستری

مجمع عمومی عادی سالانه کانون کارشناسان رسمی دادگستری در ساعت ۱۸ روز سه‌شنبه ۲۳ر۳ر۲۵۳۷ درتالار اجتماعات کاخ وزارت ـ دادگستری تشکیل‌خواهدشد،ازکلیه کارشناسان رسمی دادگستری خواهشمند است در جلسه مزبور حضور بهمرسانند .

دستور جلسه گزارش کار های هیئت مدیره‌و امور مالی کانون است.

هیئت مدیره کانون

اطلاعیه انجمن ماماهای ایران

ازکلیه فارغ‌التحصیلان مامائی دعوت میکندبرای رزروجا در

تور اختصاصی

هیجدهمین کنگره بین‌المللی مامائی

که ۱۰تا۲۲شهریور برگزار میشودبه

انجمن ماماهای ایران

تخت جمشید اول فرصت شماره ۱۱۹ یاتلفن ۸۲۲۰۰۰ مراجعه فرمایید.

CARPIGIANI

ماشین بستنی سازی کارپیجیانی

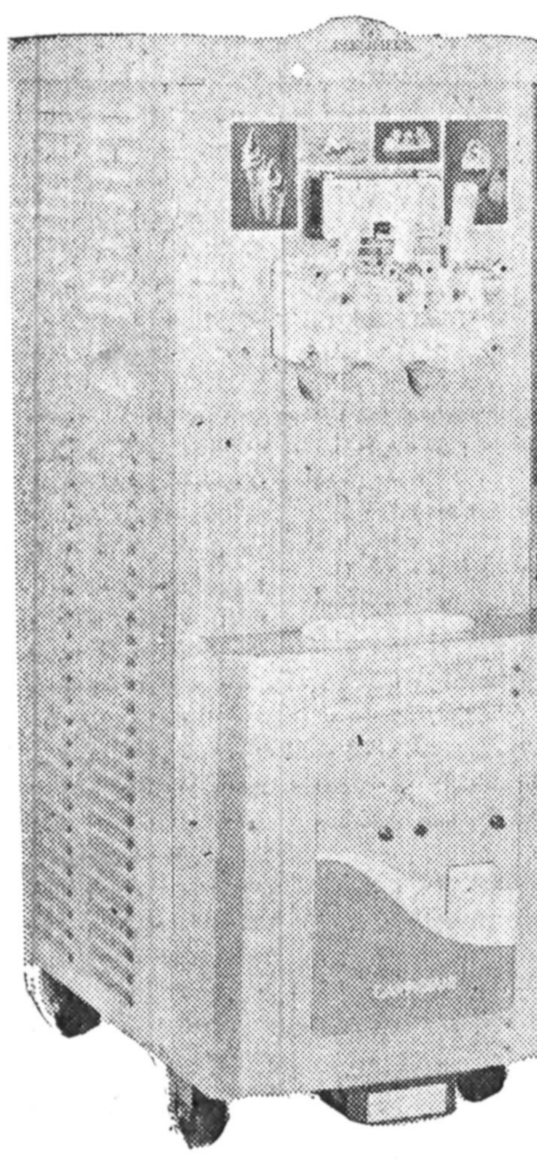

ماشین های بستنی سازی کار پیجیانی مجهز باپمپ مخصوص می‌باشند . مدل قیفی‌سه رنگ‌در اندازه‌های مختلف از ۳ کیلو الی ۴۱ کیلوئی در ساعت و مدل های توربینی (سفت‌کن) نماینده انحصاری در ایران شرکت تجارتی بهروز خیابان تخت جمشید شماره ۱۷۶ و۱۷۸ تلفن ۸۹۹۰۷۱ خیابان نادری شماره ۳۶۰ تلفن ۳۷۲۷۳۰

قابل توجه شرکتهای تاسیساتی و ساختمانی

دئوکس DEOX برکس BREX

مطمئن ترین مایع پاک کننده شیمیائی برای پاک کردن و جرم زدائی دیگهای حرارتی. رادیاتور ها. روکار ساختمان ها عاری از هر گونه بخارهای سمی و سوختگی آماده تحویل.

شرکت بنون ماشین

خیابان آیزنهاور ـ بین اسکندری و نواب شماره ۲۶۳ تلفنهای ـ ۹۲۹۵۰۳ ـ ۹۲۳۶۱۰ ـ ۹۲۴۳۹۶

دنیای ورزش بامطالب خواندنی روز های شنبه منتشر میشود

هوای ۱۶ درجه

هوای بهاریست

کولرگازی **توشیبا**

کولرگازی توشیباهوای‌اطاق‌شمارا خنک و تازه میکند و شما میتوانید درجه هوا را به دلخواه تغییر دهید و گرمای تابستان را به هـوای ۱۶ درجه بهاری تبدیل نمائید .

کولرگازی توشیبا محصول ۱۰۳ سال تجربه سازندگی توشیباست که با مصرف کم و قدرت بیشتر با برق ۵۰ سیکل بخوبی کار میکند .

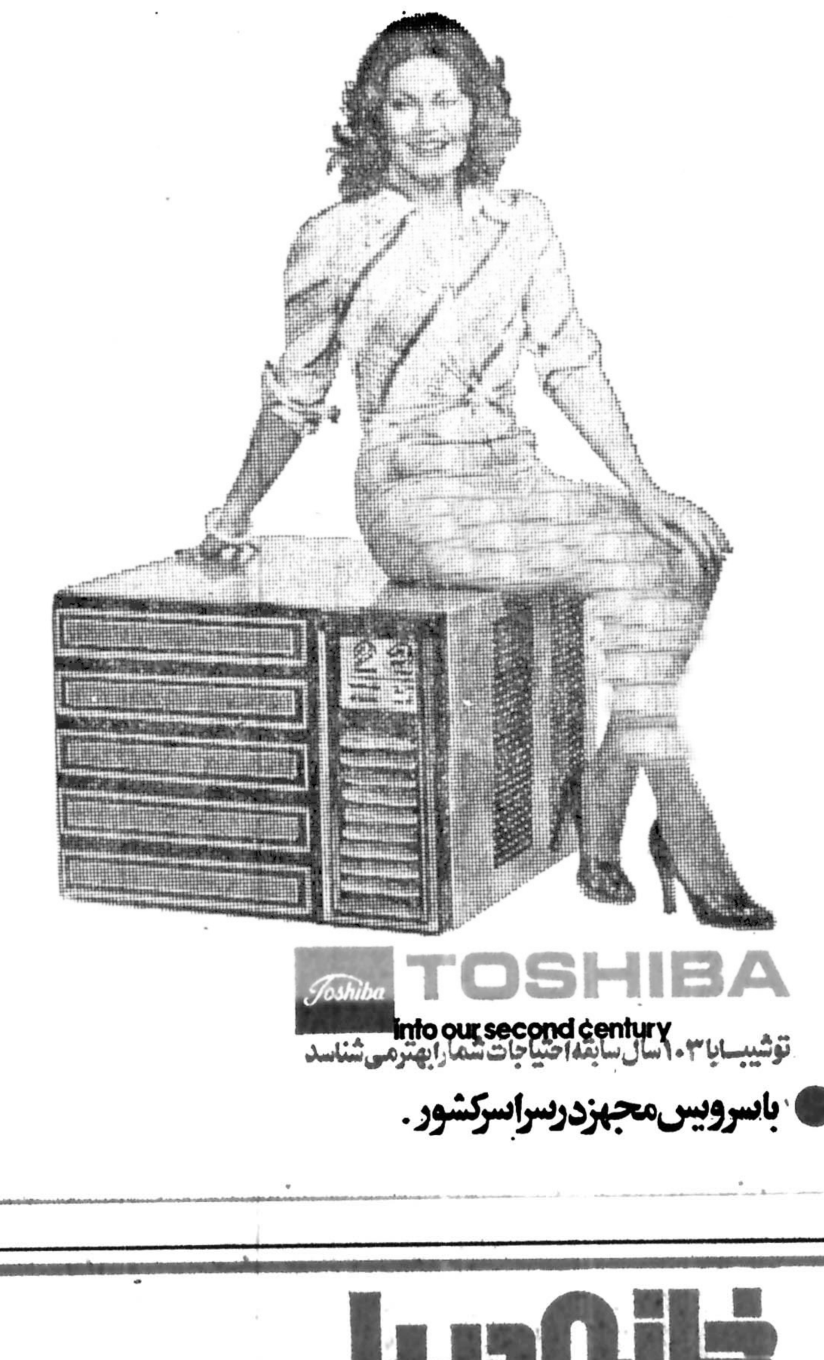

TOSHIBA

into our second century

توشیبا با ۱۰۳ سال سابقه احتیاجات شما را بهتر می‌شناسد

باسرویس مجهز درسراسر کشور .

PISHRO.37/137

تورهای ممتاز والتو

SUPER TOURS

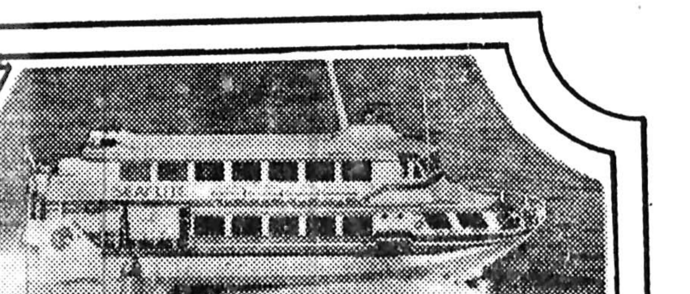

تورهای تابستانی با قیمت:مناسب برنامه:متنوع سرویس:ممتاز در هتلهای لوکس و درجه‌یک با صبحانه‌امریکائی تقدیم‌میگردد

لندن ۱۵ روز	**۱۵ روز اقامت در لندن** برای هر هفته اقامت اضافه در لندن	حرکت یکشنبه‌ها	۶۹۵۰تومان ۱۳۵۰ «
ونیز ۱۵ روز	پیزا ـ فلورانس ـ ونیز ـ رم ـ (ناپل ـ سورنتو ـ کاپری)	پنجشنبه ها	۶۹۵۰ «
۱۷ روز	استانبول ـ رم ـ آتن	جمعه ها	۷۴۰۰ «
راین ۲۱ روز	آمستردام ـ ۳ روز سفر خاطره انگیز با کشتی دو لوکس روی رودخانه راین از هلند به آلمان ـ فرانکفورت ـ لندن و روم	شنبه ها هر دو هفته	۱۱۴۵۰ «
اطریش ۲۱روز	وین ـ آمستردام ـ لندن ـ هامبورگ	شنبه ها	۱۰۹۵۰ «
آمریکا ۲۲ روز	واشنگتن ـ سانفرانسیسکو ـ لاس وگاس ـ لوس انجلس، هالیوود ـ نیویورک ـ لندن	یکشنبه ها	۱۴۲۰۰ «
اسپانیا ۲۶ روز	پاریس ـ لندن ـ مادرید ـ بارسلون ـ نیس	چهارشنبه‌ها	۱۱۳۵۰ «
اسکاندیناوی ۲۸ روز	کپنهاگ ـ استکهلم ـ هلسینکی ـ اسلو ـ لندن	دوشنبه ها	۱۴۸۰۰ «
پنج شهر ۲۹ روز	رم ـ بارسلون ـ لندن ـ پاریس ـ هامبورگ	پنجشنبه ها	۱۲۵۵۰ «
تور بهداشتی ۲۱ روز	رم ـ توسکانی (برای استفاده از حمامهای آب گرم زیر نظر پزشک) فلورانس ـ ناپل ـ سورنتو ـ کاپری	جمعه ها	۱۱۴۰۰ «

قیمت های اعلام شده‌برای‌کسانی است که تاآول تیرماه جهت ثبت نام مراجعه نمایند.

اصفهان ـ تراول سرویس
شیراز ـ آژانس کنکورد
مشهد ـ آژانس پارس
تبریز ـ تبریز اکسپرس
کرمان ـ آفتاب

آژانس توریستی والتو خیابان پهلوی نرسیده به تقاطع پارک وی شماره ۱۳۷۴ تلفن: ۲۹۰۲۲۴ ـ ۲۹۰۱۷۰ ـ ۲۹۴۳۳۱

آژانس توریستی موندیال خیابان شاهرضاخیابان ویلا شماره ۱۷ ویا به آژانس مسافرتی خود مراجعه فرمائید تلفن: ۸۳۸۳۰۲ ـ ۸۲۱۹۹۰ ـ ۸۲۵۳۶۶

خانه دریا

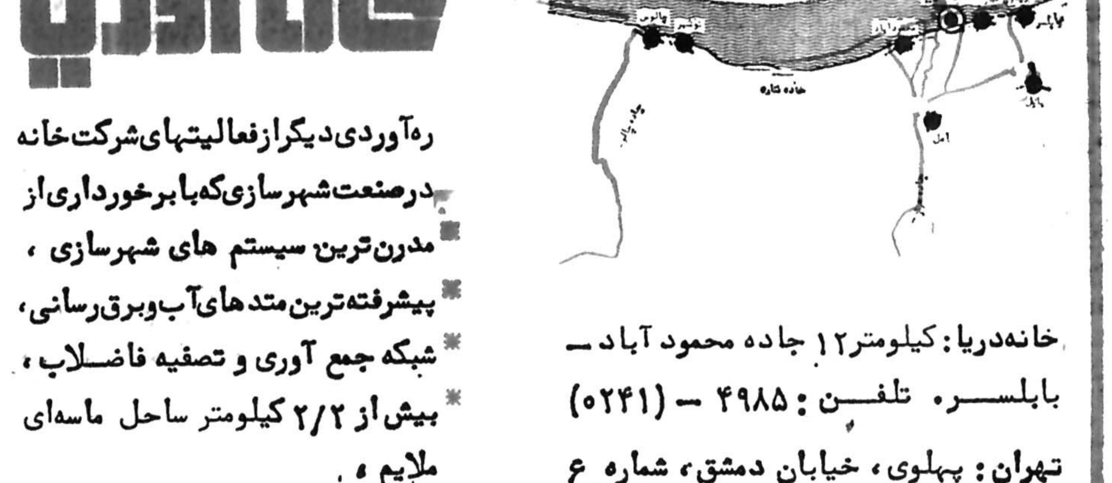

ره‌آوردی‌دیگرازفعالیتهای‌شرکت‌خانه درصنعت‌شهرسازی‌که‌بابرخورداری‌از
* مدرن‌ترین سیستم های شهرسازی ،
* پیشرفته‌ترین‌متدهای‌آب‌وبرق‌رسانی،
* شبکه جمع آوری و تصفیه فاضلاب ،
* بیش از ۲/۲ کیلومتر ساحل ماسه‌ای ملایم ،
* بیش از ۲۴ هکتار پارک جنگلی و

فضای سبز مجهز به زمینهای‌ورزش، تسهیلات‌رفاهی و وسائل بـازی کودکان ،
* تاسیسات‌پلاژ ، سوپرمارکت ، رستوران و تفریحات سالم درکیلومتر ۱۲ محمودآباد بابلسر ایجادشده است.

از ویلاهای یک‌تا ۳ اطاق‌خوابه‌مدرن خانه دریا دیدن فرمائید .

فروش : نقد و اقساط

خانه‌دریا: کیلومتر ۱۲ جاده محمود آباد ـ بابلسر، تلفن : ۴۹۸۵ ـ (۰۲۴۱)

تهران : پهلوی ، خیابان دمشق ، شماره ۶ تلفن : ۸۹۳۵۰۲ ، ۸۹۴۱۷۴ ، ۸۹۴۱۸۴

اصلاحات لایحه جدید انتخابات

لایحه انتخابات با اصلاحات جدیدی به تصویب کمیسیون های مجلس رسید.

گزارشهای کمیسیونهای کشور و دادگستری در مورد لایحه جدید انتخابات هفته آینده در جلسه علنی مطرح میشود.

از اصلاحات مهمی که کمیسیون دادگستری در لایحه داده است این است که فاصله بین تاریخ اعلام نامزد های مجلس تاروز اخذ رای نباید کمتر از یک ماه باشد.

اصلاح دیگر کمیسیون دادگستری در لایحه که مورد تایید کمیسیون کشور قرار نگرفت مربوط به ترکیب هیات اجرائی انتخابات است.

کمیسیون دادگستری، رئیس دادگستری محل را هم به اعضای هیات اجرائی انتخابات اضافه کرد و همچنین یکنفر برتعداد معتمدان محلی افزود که این اصلاح را کمیسیون کشور قبول ندارد.

در لایحه، دولت مکلف شده است ظرف ۴ سال اصلاحات لازم را بیاورد و به تصویب کمیسیونها برساند، کمیسیون دادگستری این ماده را حذف کرد و استدلال کرد اصلاحات قانون انتخابات به آن اندازه اهمیت دارد که باید مورد بررسی و تصویب مجلس قرار گیرد و نه کمیسیونها.

در لایحه ترکیب شورای عالی انتخابات ۳ نفر بانتخاب نخست‌وزیر و ۳ نفر بانتخاب وزیر کشور پیش‌بینی شده بود، ولی کمیسیون دادگستری این تعداد را به ۴ نفر تقلیل داد که به انتخاب نخست‌وزیر و تصویب هیات وزیران باشد و در عین حال معاون دادستان کل یا معاون دیوان عالی کشور را نیز برعده اعضای شورای عالی انتخابات اضافه کرد که این اصلاح را نیز کمیسیون کشور نپذیرفت.

در چگونگی رسیدگی به شکایت ها و اعتراض ها پیش یا بعد از انتخابات کمیسیون دادگستری شکل ویژه‌ای تهیه کرده بود که در هر یك از مراحل انتخاباتی، شکایتها و اعتراض ها و حتی تقاضاهای مربوط به باطل شدن صندوق ها یا حوزه های رای‌گیری چگونه باشد و کدام مراجع رسیدگی کنند. اما هیچکدام از این اصلاحات را کمیسیون کشور نپذیرفت.

در لایحه جدید انتخابات پیش‌بینی شده بود، مقاماتیکه داوطلب نمایندگی میشوند، باید متن استعفانامه خود را ضمیمه پرسشنامه کنند، اما کمیسیون دادگستری این اصلاح را نیز اضافه کرد که قبولی استعفا از سوی سازمان مربوط هم باید باشد.

برای نمایندگی سنا، در لایحه پیش‌بینی شده بود که رئیس دیوان کشور، دادستان کل و روسای شعبه های دیوان کشور میتوانند با ۲۰ سال سابقه کار داوطلب شوند، کمیسیون دادگستری شرط ۲۰ سال سابقه کار را حذف کرد با این استدلال که لازمه رسیدن به مقامهای یاد شده زمان است و نیازی بشرط سال های خدمت ندارد و از سوی دیگر مستشاران را نیز بر این گروه اضافه کرد.

اصلاح مهم دیگر کمیسیون دادگستری در لایحه انتخابات مربوط به استعفا یا فوت داوطلبی، پیش از تصویب اعتبارنامه‌اش یا بعد از آن بود.

در اصلاحات تازه لایحه آمده است که اگر فردی پیش از آنکه اعتبارنامه‌اش تصویب شود استعفا یا فوت کرد هیئت انتخاباتی میتواند نفر بعدی را بجای او انتخاب و معرفی کند، مشروط برآنکه نفر بعدی یك سوم رای فرد استعفا داده یا فوت شده را داشته باشد، اما اگر داوطلبی بمجلس رفت و پس از آن استعفا کرد یا فوت شد و یا به هر دلیل مستعفی شد، اگر دوسال وبیشتر به پایان دوره مانده باشد، بازهم نفربعدی بشرط داشتن یك سوم رای نفر اول بجای او برگزیده میشود والا انتخابات تجدید خواهد شد و اگر دو سال کمتر بپایان دوره مانده باشدانتخابات تجدید نخواهد شد مگر آنکه تعداد کل نمایندگان مجلس ازچهار پنجم کمتر باشد.

کمیسیون دادگستری در رسیدگی به لایحه انتخابات، در مقررات جزائی نیزتغییراتی داد.

والاحضرت ولیعهد در مسابقه بزرك اطلاعات شرکت کردند

والاحضرت ولایتعهد، در مسابقه‌بزرگ روزنامه اطلاعات شرکت فرمودند و در مورد پیش‌بینی تیمهای صعود کننده در روز نخست مسابقات جام جهانی آرژانتین اظهار نظر کردند.

والاحضرت رضاپهلوی، چون بسیاری از فوتبال شناسان، در پیش بینی دو تیم صعود کننده از گروه اول تردید دارند و بهمین جهت ضمن اینکه از چهار تیم بزرگ و قدرتمند آرژانتین، ایتالیا، فرانسه و مجارستان، تیم‌فوتبال کشورمیزبان را بعنوان شانس اول این گروه می دانند، برای انتخاب تیم دوم به ایتالیا و فرانسه شانس مساوی داده‌اند. لازم به یادآوری است که پس از شکست ۴ـ۱ هفته پیش تیم ملی مجارستان از تیم ملی انگلستان در ویمبلی، بسیاری از کارشناسان فوتبال شانسی برای صعود تیم مجار پیش‌بینی نمیکنند.

والاحضرت، بعنوان یک فوتبالیست جوان که بافوتبال جهانی نیز آشنائی کامل‌دارند، در مورد صعود تیمهای سایر گروهها چنین‌پیش‌بینی‌کرده‌اند:

از گروه دوم: آلمان اول، لهستان دوم

از گروه سوم: برزیل اول، اتریش دوم

از گروه چهارم: هلنداول، اسکاتلند دوم

حجازی درمراسم افتتاحیه بازی نمیکند؟

★ پزشگ تیم ایران دست ناصر حجازی دروازه‌بان‌تیم ایران اعزامی به مسابقات‌جام جهانی آرژانتین‌را که‌دربازی تمرینی صدمه‌دیده، باندپیچی میکند. مسابقه‌ای که درآن دست حجازی آسیب دید در کوردوبا انجام شد. عکس‌رادیویی آسوشیتدپرس

کوردوبا ـ یونایتدپرس ـ مقارن ظهر امروز (بوقت تهران)درکوردوبای‌آرژانتین اعلام شد بعلت آسیب دیدگی شدید مچ‌دست ناصر حجازی دروازه‌بان تیم ملی ایران در بازی‌های جام‌جهانی فوتبال آرژانتین وی ممکن است «انتخـاب اول» بعنـوان دروازه‌بان تیم ملی ایران در بازی با هلند بحساب آورده نشود، و حشمت مهاجرانی سرپرست‌تیم ملی ایران‌ناگزیر شود اورا در این مسابقه که روز شنبه بین ایران و هلندانجام خواهد گرفت‌کنار بگذارد. مچ‌دست‌ناصرحجازی روز یکشنبه در جریان یک بازی تمرینی‌بشدت آسیب‌دید حادثه هنگامی اتفاق افتادکه ناصر حجازی در جریان این تمرین کوشیدتا یک «شوت» باند تیم مقابل‌را درهوا مهار کند، در حال حاضر پزشک مخصوص اعزامی تیم ملی ایران سرگرم مداوای دست آسیب‌دیده دروازه‌بان ایران است.

جام‌جهانی درخطر تحریم قرار گرفت

بوئنوس‌آیرس ـ یونایتدپرس دیشب در آستانه آغاز مسابقات هیجان‌انگیز جام جهانی فوتبال نمایندگان (فیفا) ـ فدراسیون جهانی فوتبال ـ تشکیل جلسه داد تا درباره شکل ونحوه بازی های جام جهانی ۱۹۸۲ که در اسپانیا برگزار خواهد شد تصمیم های لازم را اتخاذ کند.

درجلسه دیشب‌دو موضوع مهم رویاروی ۱۴۶ عضوفیفا قرار داشت: یکی پیشنهاد کشورهای جهان سوم مبنی برگسترش تیم های شرکت‌کننده از ۱۶به۲۴ تیم‌وکاهش تیمهای اروپایی از هشت‌تیم به شش تیم، موضوع مهم دیگر عضویت چین‌کمونیست در فدراسیون جهانی فوتبال بود.

کشورهای جهان سوم خواستار شده‌اند شماره فینالیستها از کشور های آسیا و آفریقا افزایش‌یابد.

در پی ارائه پیشنهاد کشور های جهان سوم، چند تن از اعضای اروپایی (فیفا) به خبرنگاران گفتند به احتمال زیاد در جلسه فردا (فیفا)هر دو پیشنهاد را رد خواهد کرد ولی اگر (فیفا) پیشنهاد کشور های جهان سوم را تصویب کند در آن صورت، کلیه تیمهای شرکت کننده در مسابقات جام‌جهانی آرژانتین بازی‌ها را تحریم کرده و بلافاصله یک سازمان رقیب در برابر فیفا علم خواهند کرد.

★ یک‌پلیس‌مسلح آرژانتینی بحال‌آماده‌باش‌اتوبوس‌حامل سرداران فوتبال تیم ایران‌را زیرنظر گرفته است. اعضای تیم اعزامی ایران به بازی های جام جهانی فوتبال آرژانتین دیروز برای انجام تشریفات رسمی شرکت در مسابقات‌وارد کوردوباشدند روی بدنه جلو اتوبوس‌کلمه «ایران» به لاتین به چشم می‌خورد. عکس‌رادیویی آسوشیتدپرس

مهاجرانی: ایران در برابر هلند دفاعی بازی نخواهد کرد.

کوردوبا ـ آرژانتین ـ حشمت مهاجرانی مربی تیم ملی‌ایران در مسابقات‌جام جهانی‌فوتبال دیشب در کوردوبا در یک کنفرانس مطبوعاتی گفت: بازیکنان تیم ملی ایران‌بخت خود را برای راه یافتن به فینال بازیهای آرژانتین بسیار اندک می دانند، اما در عین حال مصمم هستند تا بازی فوتبال جالبی به معرض‌تماشا بگذارند.

مهاجرانی افزود با آنکه ما می‌دانیم از تیم های ضعیف بوده و شانس اندکی برای برد داریم اما عزم راسخ‌داریم تا بهترین تیم خود رادربرابر هلند قرار دهیم.

مهاجرانی در مصاحبه قبلی گفته بود ما طرح و نقشه بخصوص برای بازی با تیم هلند نداریم اما بازی ماصرفا جنبه دفاعی نخواهد داشت

نصراله عبدالهی مدافع تیم ایران نیز بنوبه خود گفت: ما از یک گروه بازیکنان آماتور تشکیل شده‌ایم و حرفه‌ای نیستیم و فوتبال نه بعنوان حرفه که سرگرمی‌ما محسوب می شود.

ناصر حجازی دروازه‌بان تیم ملی ایران گفت: علیرغم‌ضعف تیم ما در فوتبال هرحادثه‌ای ممکن است اتفاق افتد و تعجب‌انگیز نخواهد بود اگر هلند و اسکاتلند لحظه های دشواری در برابر تیم ما داشته باشند.

نمایش مسابقات جام های‌جهانی مونیخ و مکزیك

تلویزیون یک (سیمای ایران) بمناسبت آغازمسابقات فوتبال جام جهانی ۷۸ آرژانتین، چهارشنبه و پنجشنبه‌این هفته دو فیلم سینمائی مستند که از جریان مسابقـات جام جهانی ۷۰ مکزیک و ۷۴ مونیخ تهیه شده نمایش خواهد داد. در هر دو فیلم بازی تیم های مختلفی که امسال در آرژانتین شرکت کرده‌اند نشان داده میشود و همچنین بازیکنان خوب این تیم ها معرفی میشوند.

فیلمی که فردا ساعت ۲۲٫۳۰ دقیقه نمایش داده می‌شود «پاطلائی ها» نام دارد که در جریان مسابقات جام جهانی ۱۹۷۰ مکزیک تهیه شده است. فیلم پنجشنبه نیز که ساعت ۱۸ نمایش داده خواهد شد، «سرداران پیروزی» نام دارد و انعکاس مسابقات جام جهانی ۱۹۷۴ مونیخ‌است که بطور فشرده بازی های مختلف تیم هانشان داده میشود.

این دو فیلم رنگی نمایش داده خواهند شد.

در ضمن تلویزیون ۲ نیز فردا ساعت ۱۹ـ۴۰ فیلمی را که از جریان مسابقه‌ی تیم های اسکاتلند و انگلیس‌تهیه شده نمایش خواهد داد.

تیم اسکاتلند در بازی های امسال در گروه ایران‌قرار دارد.

ایران اخراج تایوان را از «فیفا» خواستار شد

بئونوس آیرس ـ رویتر ـ مساله عضویت جمهوری‌خلق چین در فدراسیون بین‌المللی فوتبال مهمترین موضـوع آخریـن کنگره (فیفا) ـ فدراسیون جهانی فوتبال ـ خواهد بود که قرار است فردا در بئونوس آیـرس تشکیل شود.

یک مقام بلندپایه فیفا دیشب در مصاحبه مطبوعاتی در بئونوس آیرس گفت کنگره فیفا به پیشنهاد ایران‌درمورد اخراج تایوان از عضویت فیفا و پذیرفتن جمهوری‌خلق چین رسیدگی خواهد کرد مقام‌مزبور اضافه‌کرد‌رسیدگی به پیشنهاد ایران در مورد جنجالی‌ترین مساله یعنی عضویت‌چین‌مهمترین‌موضوع کنگره فیفا خواهد بود.

جمهوری خلق چین تاکنون بارها اعلام کرده است مادام که تایوان از عضویت فیفا اخراج نشده چین عضویت فدراسیون جهانی فوتبال را نخواهدپذیرفت‌و این‌موضوع ده سال است که همچنـان لاینحل مانده است.

پلاژهای بندرفرحناز راآتش‌زدند

بندر فرحناز ـ خبرنگار اطلاعات

۵۲ پلاژ چوبی و حصیری در بندر فرحنازرا آتش زدند و همه این پلاژها، سوخت و خاکستر شد.

در کنار دریای خزر در منطقه بندر فرحناز، حدود ۲۰۰ پلاژ وجود دارد که از این تعداد ۵۲ پلاژ پریشب دچار حریق شد.

افراد ناشناس‌که‌نیمه‌شب پلاژها را به آتش کشیدند، هنوز شناخته نشده‌اند.

ماموران آتش‌نشانی بندر فرحناز حریق راپس از تلاش فراوان خاموش کردند و از سرایت آتش به پلاژهای اطراف جلو گرفتند.

نرخ جدید بلیط هواپیما درخطوط داخلی

نرخ پرواز های داخلی هواپیمائی ملی ایران با تصویب شورایعالی هواپیمائی کشوری بین یکصد تا ۸۰۰ ریال در مسیر های مختلف افزایش یافت.

هواپیمائی ملی ایران با با توجه به اینکه نرخ‌پرواز های داخلی خود را طی سالهای اخیر تغییر نداده و همین مسئله به گفته مقامات «هما» باعث ضرر در پرواز های داخلـی شده بود، پیشنهاد افزایش نرخ راتسلیم شورایعالی هواپیمائی کشور کرد.

این شورا دیشب پس از بررسی در چگونگی و میزان افزایش نرخ در پرواز های مختلف آنرا تصویب کرد.

افزایش بها در مسیر تهران ـ مشهد و بالعکس ۳۰۰ ریال درنظر گرفته‌شده است و ۸۰۰ ریال افزایش بها نیز تنها مربوط به‌پرواز های تهران ـ خارک و بالعکس است، افزایش نرخ در سایر خطوط‌داخلی از ۶۰۰ ریال تجاوز نمی کند.

هواپیمائی‌ملی به‌مسافرانی که قبلا بلیت خریداری نموده‌اند توصیه کرد برای تبدیل بهای بلیت ورعایت نرخهای جدید از روز ۱۶ خرداد، به آژانسهـای مسافرتی خود مراجعه‌کنند و یا به هنگام کنترل بلیت در فرودگاه ها اضافه بهای تعیین‌شده‌را پرداخت‌مایند.

۷۰۰ هزار جهانگرد ازایران دیدن کردند

داریوش همایون وزیر اطلاعات و جهانگردی طی پیامی‌به‌پنجمین اجلاس‌کمیسیون سازمان جهانی جهانگردی‌برای جنوب آسیا،ضمن توجیه رشد عظیم‌جهانگردی‌درسالهای اخیر، در مورد توسعه این صنعت درایران‌متذکر شد: طی پانزده سال اخیر که از انقلاب شاه و ملت‌میگذرد توجه جهانیان‌باین قسمت‌از جهان جلب‌شده است.

درپیام همایون اضافه شده است رشد اقتصادی ایران‌جنبه های فرهنگی و هنری اجتماع خودرا فراموش نکرده‌است.

در سال ۱۹۷۷ تقریبا ۷۰۰ هزار جهانگرد از ایران دیدن کرده‌اندکه نمایانگر رشدی‌برابر ۱۰ درصد نسبت بسال گذشته بوده است.

این جهانگردان حدود ۱۵۳ میلیون دلار در ایران خرج کرده‌اند که ۷٫۳ درصد نسبت به سال قبل از آن افزایش داشته است.

پنجمین اجلاس کمیسیون سازمان بعد از ظهر دیروز تشکیل شد و پس از قرائت پیام‌وزیربوسیله فتح‌الله سعادت معاون وزارت اطلاعات و جهانگردی‌گفتگو های‌کمیسیون ادامه یافت.

سینماداران تهدید به‌تعطیل کردند

انجمن سینماداران‌سی‌ام خـردادماه جلسه‌ی فوق‌العاده‌ای تشکیل‌خواهد داد تا به بررسی مشکلات سینماداران بپردازند.

«عطاء اللهروحانی» رئیس انجمن سینماداران تهران گفت: باتوجه به افزایش هزینه‌های زندگی، ظرف ده سال اخیر، افزایش قیمت بلیت بسیار ناچیزبوده‌است یعنی اینکه افزایش بهای۲۰ ریال و فروختن بلیت به قیمت ۶۰ ریال بویژه برای سینماهایی که فیلمهای‌خوب خارجی را نمایش میدهند عادلانه نیست. بعنوان‌مثال فیلم «باد و دریا» که با قیمت دوبله و هزینه‌های دیگر ۲۰۰هزار تومان‌خرج برداشته باتوجه به فروش ۶سئانس‌روز اول(مجموعا ۴۸۰۰ تومان) خیلی که کار کند به ۶۰ هزار تومان می‌رسد که از این ۶۰هزار تومان ۲۰درصد بابت عوارض شهرداری پرداخت میشود و ۵۰درصد صاحب فیلم برمیدارد. با این حساب توجه کنید که با چه مبلغی باید هزینه‌ی‌برق آب و کارگر را تامین کرد.

درمورد بلیت‌های ۸۰ریالی نیز باید گفته شود که هیچ ضابطه‌ای درکارنیست و مسئولین فرهنگ وهنر براساس رابطه‌ها (نه ضابطه‌ها) فیلمی را شامل افزایش بهاء میدانند. اگر به این صورت ادامه پیدا کند ما هم که فیلمهای‌خوب خارجی نمایش میدهیم ناچار خواهیم شد که یا به نمایش فیلمهای مبتذل خارجی بپردازیم و یابطور کلی سینما را تعطیل کنیم.

بوضع اراضی لویزان بطور فوق‌العاده‌رسیدگی شد

وزیر مسکن و شهرسازی صبح امروز در یک جلسه فوق‌العاده که در سازمان زمین تشکیل شد شرکت کرد و درباره وضع اراضی لویزان مذاکراتی انجام داد.

در این جلسه که مدیر عامل و اعضای هیات‌مدیره سازمان‌زمین حضورداشتند قرار شد گزارشی تسلیم مقامات عالی شود و طی آن وضع اراضی لویزان که در آن قرار بود شهرک ۴۰ میلیون متر مربعی ایجاد شود توجیه گردد.

طی دو سه سال گذشته حدود ۱۰ شرکت‌ساختمانی و تعاونی مسکن بـرای استفاده از این اراضی و اجرای طرحهای ساختمانی اقداماتی انجام دادند که از جمله آنها شرکت توسعه لویزان بود. این شهرک که در آن یک شرکت ساختمانی، بانک رهنی ایران و چند بانک و سرمایه‌گذار دیگر مشارکت داشتند قرار بود طرح مدرنی را در ۲٫۵ میلیون متر مربع از اراضی‌لویزان اجرا کنند. تاکنون مراحل قانونی تملک ۶۵ درصداز این اراضی پایان‌گرفته‌بود.

این اراضی با قیمت حداقل ۲۸۰ ریال وحداکثر ۹۰۰۰ ریال ازصاحبان‌آنها خریداری‌شده‌بود ومتوسط قیمت آن برای شرکت ۱۳۵ تومان تمام شده بود.

برای شهرک مذکور نقشه‌های ساختمانی و شهرسازی تهیه شده بود و مقدمات اجرایی‌نیزفراهم آمده بود.

تشریفات تملک۳۵درصد بقیه اراضی نیز این طرح درشرف پایان بود.

تصمیم جدید

گزارش وزارت مسکن‌و شهرسازی و سازمان زمین وضع اراضی و موقعیت شهرک را کاملا روشن خواهد ساخت ودرصورت لزوم تصمیم جدیدی برای اجرای طرح اتخاذ خواهد شد.

طبق تصمیماتی که‌اتخاذ شده بود به هریک از صاحبان اراضی، یک واحد مسکونی باپنج‌درصد تخفیف در این شهرک‌داده میشد.

ضمنا صاحبان اراضی قیمت زمین خودرا بصورت پیش‌قسط آپارتمانهـای شهرک می‌توانستند در اختیار سازندگان‌قراردهند.

شرکت‌های ساختمانی موظف شده بودند که‌قیمت زمین را براساس قیمت تمام شده به خریداران واحد های مسکونی حساب کنند و فقط ۱۸ درصد سودبابت کارهای ساختمانی داشته باشند.

کاندیداهای وکلای آذربایجانی معرفی شدند

دیشب وکلای آذربایجانی در یک جلسه چهار ساعته کاندیدا های خود را اعلام کردند.

چهار تن از وکلای این‌گروه که بعنوان کاندیدا معرفی شده‌اند عبارتند: از آقایان‌نزیه کاتبی، اعتصام وخلیل‌آذر که در طول جلسه آقای پارسی نیز شخصا خود را بعنوان‌کاندیدا در هیات مدیره آینده معرفی کرد.

ابتدا رفیع حسینی رئیس جلسات این گروه گفت: اگر گروهی دیگر به گروه ما رای بدهند ماهم مجبور هستیم به گروه آنها رای بدهیم.

من نه پارتی دارم،نه عموجان سرتیپ نه‌دائی‌جان سناتور فقط روی پای خودم ایستاده‌ام و سعی خواهم کرد که فردمفیدی برای خدمت کردن به مردم‌باشم.

حقیقی یکی دیگر از وکلای این گروه گفت: هیات مدیره درگذشته یک کارهایی کرد که نباید فراموش کرد. همین‌هیات مدیره مساله بازنشستگی راحل کرد ولی اصولا این هیات‌مدیره میان را گرفته است‌نه‌تند میرود ونه کند ولی به مسائل وکیل کمتر توجه شده است.

آنگاه دکتر خلیل‌آذر ضمن سخنانی گفت من میخواستم بدانم در هیات مدیرمچی است که آنقدر دو دستی آنـرا چسبیده‌اند. من به هیات مدیره فعلی میگویم که اینها هیات مدیره حرفه‌ی شده‌اند و یک وضع انجمادی پیدا کرده‌اند.

پس از سخنان جاوید تاش، نزیه یکی دیگر از سخنگویان این گروه گفت: از اینکه‌چندین بار نام من برای ملاقات با نخست وزیر امد کمال تشکررا دارم زیرا این کاربنده کارمهمی نبود وظیفه بود که انجام دادم مانباید نسبت به جامعه وکالت خاموش باشیم و ساکت‌بمانیم.

نزیه سپس در باره رئیس فعلی کانون صحبت کرد ودر جواب پرسش خلیل آذر گفت: یکبار بعد از مرحوم متین‌دفتری هیات مدیره دست جمعی استعفا کردیم و قرار شد به جلالی نائینی رای بدهیم وایشان پس از بیست روز استعفا بدهندکه اینطورنشد. وقتی پس ازبیست روز به آقای نائینی مراجعه کردیم وگفتیم پس کو استعفا گفت کدام استعفا؟

پس از نزیه اقای سهیلی‌و دادفر صحبت کردند و جلسه ساعت یک بامداد با معرفی چهار کاندیدا پایان یافت.

سئوال‌ازدولت‌درباره درآمدنفت

در جلسه علنی امروز مجلس شورا یملی که ساعت ۹ بامداد بریاست آقای مهندس عبدالله‌ریاضی تشکیل گردید، معاونین پارلمان، وزارت نیرو و وزارت راه‌بسئوال‌نماینده مشکین‌شهر درباره حوزه انتخابیه‌اش پاسخ دادند.

تقی‌زاده اولین ناطق‌بود که با اشاره به وقایع اخیر تظاهرات آشوبگران طی سخنان مشروحی یادآور شد این‌حوادث کوچکترین تاثیری در استحکام امنیت مملکت نخواهد داشت و پیوند شاه و مردم همچنان ناگسستنی است.

مبارزه بادخانیات

دکتر سید نوراللهستوده (نماینده بروجن) سخنان خود را به بحث پیرامون لزوم‌مبارزه‌جدی بااستعمال دخانیات اختصاص داد و یادآور شد دخانیات‌سالیان دراز است که‌مردم رابخود مبتلا کرده و نه تنها باعث ناراحتی خودشان میشود محیط را نیز ناسالم می سازد.

ناطق‌افزود خوشبختانه دراثر توجهات علیاحضرت شهبانوی ایران اقدامات اساسی برای پیشگیری این عادت شده است و مجله جوانان روزنامه اطلاعات‌از روز اول خودرا از ارکان مبارزین ترک سیگار اعلام کرده است که شایسته‌تقدیر است.

پس‌ازسخنان سالارجاف دکتر ایرانی و عبدالله قراگزلو شجاعی سئوال چهارتن از نمایندگان تقدیم مجلس شد.

سئوال از دولت

۱ـ از تاریخ تشکیل اوپک تاکنون چند میلیارد دلار از بابت درآمد ازمنابع نفت وگاز بخزانه مملکت وارد گردیده است

۲ـ فهرست دقیق هزینه درآمد فوق‌الذکر منبع فناپذیر ثروت‌ملی و متعلق به نسل کنونی و نسل‌های آینده ملت ایران است چه میباشد

۳ـ میزان سرمایه‌گذاری در برنامه‌های تولیدی از درآمد نفت به چه مبلغ و چگونه و نیز بازدهی آن چگونه و با چه ادامینان ـ بخشی میباشد؟

محسن پزشکپور ـ دکتر حسین طبیب ـ مهندس پرویز مظفری ـ منوچهر یزدی

برای بهبود کالاهای تولیدی‌واعمال‌استاندارد

موسسه استاندارد از مردم کمك خواست

محسن سرودی‌مدیر عامل موسسه استانداردو تحقیقات صنعتی ایران دیروز در یک جلسه مصاحبه مطبوعاتی از عموم تولید کنندگان و مردم درخواست کردکه با موسسه استاندارد و تحقیقات‌صنعتی ایران همکاری کنند و در زمینه بهبود کیفیت کالا ها پی‌گیری نمایند.

سرودی که درباره‌تصویبنامه اخیر دولت در زمینه ترویج و تعمیم استاندارد در ایران و کمک به بهبود کیفیت‌کالا های تولید داخلی اعم از صنعتی ـ معدنی دامی و کشاورزی صحبت میکرد یادآور شد که این‌تصمیمات، تسهیلات بسیاری در کار استاندارد کالا ها فراهم می سازد و هزینه های مربوط را کاهش خواهد داد.

جاعلین بلیت هواپیما دستگیر شدند

سخنگوی سازمان هواپیمائی کشوری اعلام کرد: بدنبال شکایات رسیده و بررسی های دقیقی که بعمل آمده، معلوم شد تعدادی از بلیت های مجانی مخصوص‌کارکنان هواپیمائی ملی ایران با جعل و نظائر آن به اشخاص دیگر واگذار و احیانا خرید و فروش شده است. پلیس سازه هواپیمائی کشوری تاریخ ۲۲٫۲٫۳۷ یکی کارکنان هواپیمائی ملی و چند نفر از مسببین‌و واسطه های این سوء استفاده را دستگیرکرد که پس ازتحویل به مقامات قضائی زندانی شدند. در گزارش سخنگوی سازمان هواپیمائی کشوری اضافه شده است که این وضع نه تنها موجب تاخیر پرواز ها، بی‌نظمی در فرودگاه میشود، احیانا باعث سرگردانی آن دسته از مسافران بیگناهی میشود که ندانسته از طریق غیر مجاز بلیت مسافرت تهیه میکنند. سازمان هواپیمائی کشوری از مسافران تقاضا کرد بلیت هواپیمارا فقط از شرکتهای حمل ونقل یا آژانسهای‌مجاز تهیه کنند.

آتش‌سوزی در ساختمان پلاسکو

ساعت ۳ بعد ازظهردیروز در ساختمان پلاسکو بعلت نشت گاز حریقی ایجاد شد حریق توسط اهالی خیابان به‌آتش‌نشانی اطلاع‌داده‌شد و ماموران ایستگاه های ۱، ۲،۳ و گروه امداد در محل آتش سوزی حاضر شدندو آتش را خاموش کردند. موجب آتش سوزی کپسول گاز موجود در پشت بام ساختمان پلاسکو بود که برای وسایل حرارتی نصب شده است. نشت گاز در اطراف کپسول موجب آتش‌سوزی شد.

خبرهای کوتاه

خاموشی برق درمناطقی از تهران و شمیران

دیشب براثر باد و طوفان خطوط توزیع برق در بسیاری از مناطق تهران و شمیران خسارت دید و بهمین علت‌نیز برق‌برخی‌ازاین مناطق‌قطع‌شد.

یک مقام مسئول در برق تهران امروزدراین موردگفت: شدت طوفان دیشب بحدی‌بود که در سیم های برق تعدادی از خیابان‌ها و مناطق مختلف بخصوص مناطق شمیران اتصال ایجاد کرد و درنتیجه تا مرمت و تعمیر این خطوط برق مناطق مذکور قطع بود.

این مقام افزود: این‌خاموشی در مناطق شمیران بیشتر بود زیرا وجود درختان و باغات موجب شده بود که پاره‌شدن سیم های برق در این‌نواحی بیشتر از سایر مناطق باشد.

انتصاب

عبدالوهاب کیا به سمت رئیس مدرسه عالی حفاظت‌و بهداشت کار منصوب شد.

امروز همچنین انتصابات جدیدی در وزارت کار و امور اجتماعی‌بشرح زیراعلام شد:

هوشنگ نیک بختان مشاور وزارت کار، منصوراعتصام مدیر کل کار و اموراجتماعی استان مرکزی، اسماعیل احمدپور مدیرکل کار و امور اجتماعی خوزستان، سیروز حقیقی قشقایی مدیر کل کار و امور اجتماعی آذربایجان شرقی، بدیع‌اله سعید زاده مدیر کل‌کار و اموراجتماعی کرمان، زمان قطبی گـونه معاون مدیر کل کار و امور اجتماعی کرمانشاه و محمد معینی‌فر معاون مدیر استان مرکز.

در روتاری شمیران

آقای ابراهیم خواجه نوری تحت عنوان «چهار آفت اصلی سعادت‌تو» در جلسه ناهار هفتگی کلوپ روتاری شمیران که روز چهار شنبه دهم خرداد (فردا) در هتل هیلتون تشکیل میشود سخنرانی خواهد کرد.

همکاری‌درزمینه پرورش استعدادها

بدعوت کمیته علوم و تکنولوژی دولتی و وزارت فرهنگ و آموزش بلغارستان، دکتر ایرج برومند ـ مدیر عامل سازمان ملی پرورش استعدادهای درخشان به آن کشور سفر کرد. دکتر برومند طی این سفر، از مراکز تجربی آموزش نوین بلغارستان بازدید میکند ودر زمینه های مختلف آموزشی و راههای عملی همکاری و تبادل اطلاعات فرهنگی و آموزشی، بخصوص در در زمینه پرورش استعدادها با مقامات بلغاری مذاکراتی انجام میدهد.

دکتر برومند که ریاست شورای جهانی پرورش استعداد های درخشان‌را نیز به عهده دارد در طول سفر یک هفته‌ای خود، در زمینه مسائل مربوط به شورای جهانی پرورش استعدادها با مقامات علمی‌و آموزشی‌بلغارستان‌گفت وگو میکند.

استیضاح شهردار

نوشهر ـ سیاوش درویش شهردار نوشهر که از سوی انجمن شهر در هشت‌مورد استیضاح شده بود پس از پاسخگوئی‌به‌موارداستیضاح از انجمن شهر رای اعتماد گرفت.

استیضاح شهردارنوشهر بیشتر در زمینه کم کاری و عدم تحرک در شهرداری نوشهر بود.

سخنرانی

دکتر محمد تجلی محقق و قاضی دادگستری گرگان شنبه‌آینده ارزشهای‌فرهنگی و حقوقی شادروان علی اصغر کشاورز وکیل دادگستری‌و اندیشمند محلی را دریک سخنرانی تحقیقی برخواهد شمرد. این‌برنامه را اداره کل فرهنگ وهنر شهرستـان گرگان ترتیب داده است.

گزارش روز

نخستین بیمارستان کامپیوتری قلب در تهران آغاز به کار کرد

کامپیوتر جراح در تهران...

معاینه، معالجه، نگاهداری وحتی عمل جراحی قلب، کامپیوتری شده است

مدرن ترین و پیشرفته ترین تکنیک معالجه و درمان، نه در ایران و آسیا که در اروپا هم نظیر ندارد، در تهران کار درمان بیماران قلبی را بعهده گرفته است. در این بیمارستان چندتن از معروفترین پزشکان متخصص قلب امریکا به همراه همتایان و همکاران ایرانی خود، کمپیوتر را به خدمت گرفته اند تا بیمار را از لحظه ورود به بیمارستان، تا بهبود کامل تحت کنترل داشته باشند.

هم اکنون کار معالجه بیماران قلب در بیمارستان ها با مشکلات و نارسایی های زیادی روبرواست، چون حتی آزمایش های اولیه بیمار، یعنی تعیین میزان فشار خون، نوع آن. آزمایش ادار و آزمایش هایی نظیر آن، دردسرهائی را بدنبال دارد، چرا که نه تنها بعضی از این آزمایش ها گاهی نتیجه غلط و اشتباه بدست میدهند، بلکه مریض را هم دربین کریدورهای آزمایشگاه و رادیولوژی و اتاق معاینه و اتاق عمل ناراحت و سردرگم میسازند، در صورتیکه حالا. کامپیوتر همه این کارها را در مدت چند دقیقه انجام میدهد و دقت آن هم بی نظیر است.

کامپیوترهای بیمارستان سعادت آباد، حتی کار الکترو ـ کاردیوگرافی و عکسبرداری داخل قلب را هم آسان کرده است، چون در سایر بیمارستان ها، لوله کوچک و ظریفی را داخل ورید دست یا پا میکنند سپس ماده حاجب به بیمار تزریق میشود. تا بتوانند از بیمار عکسبرداری کنند، اما حالا ایزوتوپ و رادیواکتیو این مسائل را حل کرده و کامپیوتر ظرف چند دقیقه تمام ویژگیهای غیرعادی قلب بیمار را جلوی چشم پزشک معالج قرار میدهد.

سوای این، برای معالجه بیماران قلبی در این بیمارستان از اکوکاردیوگرافی هم بهره میگیرند.

اکوکاردیوگرافی، نخستین بارتبرای معاینه زنان باردار اختراع شد، تا پزشک بتواند بوسیله آن صدای قلب جنین را بشنود.

اکوکاردیوگرافی دستگاهی است که در موقع بکار گرفتن، صداهایی را در فضا پخش میکند این صدا، در هر جا که به بن بست برخورد کند بلافاصله برمیگردد و عکس العمل نشان میدهد در صورتیکه اگر میسر آن باز باشد به آسانی عبور میکند و بهمین دلیل هم اگر قلب بیمار سوراخ شده باشد کاربرد و بهره گیری اکوکاردیوگرافی برای شناخت این ضایعه فوق العاده درخشان است.

بیماری قلب و عروق بیماری تمدن شهری، بیماری ماشین و تکنولوژی و بیماری روشنفکری است چرا که زندگی در شهرهای فشرده و بهم ریخته در کنار سروصداهای فراوان ماشین و عوارض ناشی از تلاش ها و برخوردها، عامل بزرگ نارسایی های قلبی و فشار خون است. در جامعه ما و بسیاری از جوامع دیگر مردم بیش از هر چیز از سرطان وحشت دارند و کوچکترین نارسایی های جسمی را ناشی از پیدایش غده های سرطانی میدانند در حالیکه آمارهای پزشکی نمایانگر آن است که رقم بیماران سرطانی حتی به ۹ در صدهم نمی رسد، در صورتیکه بیماران قلب و عروق بیش از ۲۰ درصد افراد جامعه را مبتلا ساخته است و این رقم در ایالات متحده و ممالک صنعتی اروپا، گاهی به پنجاه درصد هم افزایش پیدا میکند.

آمارهای پزشکی همچنین حکایت میکنند که در جوامع شهری بین ۲۰ تا ۲۵ درصد افراد بعلت عوارض بیماری قلب و عروق می میرند، در صورتیکه اطرافیان آنها مسائل دیگری را علل مرگ میدانند.

پزشکان متخصص میگویند: رماتیسم قلبی یکی از شایعترین انواع بیماری ها است که متاسفانه جامعه ما بخاطر نداشتن فرهنگ بیماری و پائین بودن سطح بهداشت، خطرات آن را درک نکرده و عوامل پیدایی آن را دست کم گرفته است.

دکتر سیاوش خونساری جراح قلب و عروق میگوید: در بسیاری از مواقع یک گلو درد ساده. یک لوزه چرکی. آنچنان خطرساز و خطرآفرین خواهد بود که بیمار را تا آخرین لحظات عمر هم ناراحت و نگران خواهد ساخت

یک بچه ۱۰ـ۱۲ ساله دچار گلودرد میشود پدرومادرش گلو دردش را خیلی ساده و پیش پا افتاده تلقی میکنند و از مراجعه به پزشک و درمان قطعی آن، پرهیز میکنند در صورتیکه همین گلو درد ممکن است چرکین شده و بیمار را نسبت به میکرب دچار حساسیت کند و ۱۰ ـ ۱۵ سال بعد، زمانی که بیمار به مرحله جوانی میرسد، ناگهان قلب، عکس العمل نشان میدهد و عوارض بیماری را آشکار میسازد.

نوع دیگر بیماری های قلبی، بیماری های مادرزادی است. نوزاد به هنگام تولد چهره اش کبود و سیاه است اطرافیان مادر، این سیاهی را ناشی از فشار زایمان یا کمبود اکسیژن و نظایر آن تلقی میکنند، در صورتیکه نوزاد نارسایی قلبی دارد و باید از همان لحظه او را دقیقا تحت کنترل گرفت. این بیمار اگر در سنین ۲ـ۳ سالگی تحت عمل جراحی قرار گیرد سلامت او تضمین خواهد شد، ولی اگر در معالجه اش کوتاهی کنند، طبیعی است که مثل بسیاری از بیماری های دیگر در سنین متوسط عمر، درمان قطعی نخواهد داشت.

علاوه بر آن، بسیار دیده شده است که مادر به هنگام زایمان به اصطلاح «سر زا» رفته است در حالیکه نارسایی قلب او عامل این «سر زا» رفتن بوده است بهمین دلیل هم باید زنان باردار بهنگام بارداری کاملا بهداشت را رعایت کنند تا احتمالا به بیماری های عفونی مبتلا نشوند، چون بیماری های عفونی سلامت مادر و جنین هر دو را بخطر میاندازد.

گروهی از پزشکان معتقدند که زنان باید قبل از ازدواج و قبل از حاملگی به طبیب مراجعه کنند تا از سلامت قلب خود اطمینان یابند این تنها مادر نیست که به خطرات مرگ آفرین عوارض نارسایی های قلبی دچار میشود، بلکه برای جنین و نوزادش هم خطر ساز است.

پزشکان اضافه میکنند: از آنجا که بیماری قلب و عروق را باید بیماری شهر وندان و بیماری روشنفکری دانست، بنابر این جامعه، باید برای رهایی از این بیماری خطرناک، ورزش و رژیم غذائی و اگر ضرورت های زندگی بداند، نشستن دایمی پشت میز ادارات و سیگار کشیدن های مکرر، فرار از تحرک و جنبش و فعالیت به همراه پر خوری ها و مشروب خوری های دایمی و بیدار خوابی های متوالی، ابتلا به بیماری های قلبی و مرگ و میر های زود رس را، تسریع و آسان میسازد.

کسانی که بیهوده نمک میخورند. کسانی که از چاقی نمیهراسند و در کم کردن وزن بدنشان کوتاهی میکنند، کسانی که با مصرف مواد نشاسته ای و پر چربی، وزن بدنشان را افزایش میدهند خود را در معرض عوارض بیماری قرار می دهند.

ناراحتی اعصاب با بیماری قلب تفاوت دارد

پزشکان متخصص میگویند در این تردید نیست که بیش از ۲۰ درصد افراد جامعه ما مبتلا به نارسائی های قلب و عروق و فشار خون و تصلب شرائین هستند اما هر ناراحتی عصبی را هم نمیتوانیم ناشی از بیماری قلب بدانیم چرا که بسیاری از افراد جامعه ما کوچکترین عکس العمل عصبی را به بیماری های قلبی نسبت میدهند و طبیب را به اشتباه میاندازند.

خانمی که با شوهرش زد و خورد و نزاع کرده است، راننده ای که در هوای بالای ۴۰ درجه در خیابان های اسفالته تهران، عصبی شده، دختر جوانی که در عشق مایوس و سرخورده شده و ناگهان حالت ضعف به او دست میدهد، بیمار قلبی نیستند بلکه دچار ناراحتی اعصاب شده اند.

بعضی از افراد هم، وقتی که سر سفره می نشینند تا آنجا که میتوانند پر خوری میکنند در نتیجه معده آنها متورم میشود، به علت فشار میاورد آنها هم خود را بیمار قلبی میدانند

دکتر رونالد دروسین آسیستان پروفسور کلنیکال مدیسین امریکا که در سمینار پیشرفتهای نوین در بیماری های قلب شرکت کرده، میگوید در معالجه بیماری های قلب و عروق، گاهی با بیمارانی بر خورد می کنیم که بعلتی نمیتوانیم آنها را مورد عمل جراحی قرار دهیم، این بیماران را، که شریان های قلب آنها بسته شده است، میتوانیم بوسیله دارو و درمان تحت کنترل در آوریم در چنین موافقی مصرف داروی ایندرال تاثیر فراوانی دارد.

دکتر «فردریک باومن» جراح قلب و عروق و استاد دانشگاه کلمبیا میگوید: بعضی از نوزادانی که سیاه و کبود بدنیا میایند دچار نارسائی های ناشی از تنگی شریان ریوی، بزرگ شدن بطن راست، رابطه بین دو بطن، یا بزرگ شدن آئورت شده اند که باید هر چه زودتر تحت عمل جراحی قرار گیرند، چون اگر به همین نحو به میانسالی برسند، کار معالجه و درمان آنها فوق العاده مشکل خواهد شد.

این جراح معروف قلب تز خود را بیان می کند. که با بهره گیری از تکنولوژی پیشرفته میتوانیم حتی کودکان زیر یکسال را هم روی تخت عمل بخوابانیم و نتیجه خوب و قطعی بدست آوریم. دکتر گرسونی مطالب همکارش را بدین ترتیب تکمیل میکند که این بیماران بعد از عمل جراحی زندگی خیلی طبیعی خواهند داشت. یکی از همین بیماران در امریکا هم اکنون خلبان هلیکوپتر است.

بیمارستان سعادت آباد که به پیشرفته ترین تکنیک معالجه و درمان قلب، مجهز شده است هم اکنون در بخش جراحی قلب ۳۱ تخت دارد که در کنار هر تخت یک کامپیوتر برای کنترل دائمی بیمار بچشم میخورد و همه این کامپیوتر ها در یک اتاق دیگر در جوار اتاق رئیس بخش به یک کامپیوتر مادر متصل شده اند.

کامپیوتر مادر تمام کارهائی را که پرستار انجام میدهد، یعنی تعیین میزان فشار خون، حرارت بدن، تعیین سختی ادرار و احیانا خونریزی و نظایر آن را در فاصله چند ثانیه روی صفحه مدار بسته جلوی چشم طبیب میگذارد و کار پرستار و پزشک را آسان میسازد و دقت و وسواس آنها را الزاما افزایش میدهد چرا که در اینجا کامپیوتر رقیب مهارتهای پرستار است و مکمل آن.

در این بیمارستان همیشه دو نفر از ورزیده ترین پزشکان امریکایی مشغول کار هستند چرا که مهدی محبوبیان یکی از ایرانیان مقیم امریکا تعهد کرده است که در هر ماه کلیه هزینه اقامت و اشتغال یک استاد دانشگاه خارجی را در این بیمارستان بپردازد و بهمین دلیل هم بیمارستان سعادت آباد در طول یکسال گذشته با بیش از هشت نفر از استادان امریکائی همکاری داشته است. این همکاری و اشتغال استادان خارجی به پزشکان ایرانی بیمارستان امکان میدهد که از آخرین تجربیات پزشکی در درمان بیماریهای قلب و عروق بهره بگیرند و اندوخته های علمی خود را افزایش بدهند. دکتر سیاوش خونساری جراح قلب که اولین بیمار قلبی را در روز افتتاح بیمارستان قلب (دیروز) عمل کرده است، حالا سرپرستی

بقیه در صفحه ۳۵

بیمارستان کامپیوتری قلب تهران درآسیا، اروپا وافریقا منحصر بفرد است وفقط امریکا مشابه آنرا دراختیار دارد

در اتاق کنترل مرکزی، کامپیوتر مادر همه بیماران قلبی بیمارستان را زیر نظر دارد. در این اتاق وضع بیماران لحظه بلحظه روی نوارهای کامپیوتر ضبط می شود و در مغز کامپیوتر مادر بایگانی می شود تا در صورت لزوم مورد استفاده قرار گیرد. از طرفی بمحض تغییر حالت در بیماران، کامپیوتر ما در پرستاران را آگاه میسازد تا با پزشک تماس حاصل کنند و مقدمات نجات بیمار از خطر فراهم آید.

کامپیوتر مادر

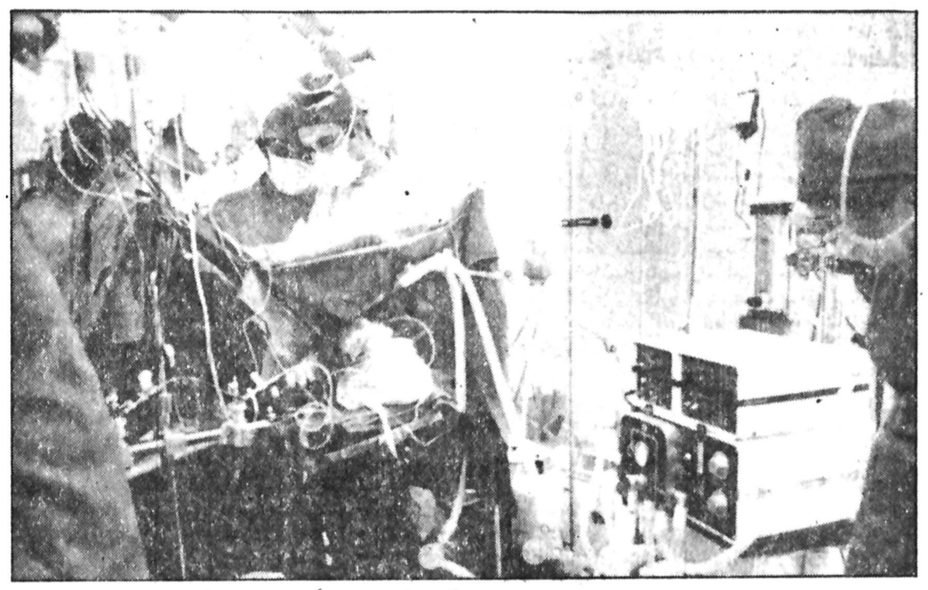

پزشکان در اتاق عمل، سرگرم جراحی قلب یک بیمار هستند، در حالیکه دستگاههای کامپیوتر عملا در کار جراحی قلب دخالت دارند، وضع بیمار را کنترل می کنند و در هر لحظه اطلاعات لازم را در اختیار متخصصین قرار می دهند و این عکس از اتاق عمل بیمارستان کامپیوتری قلب بطور اختصاصی برای اطلاعات فراهم آمده است.

کامپیوتر جراح در کنار پزشکان

محصولات خانگی

اِدسا

منتخب میلیونها خانواده اروپائی

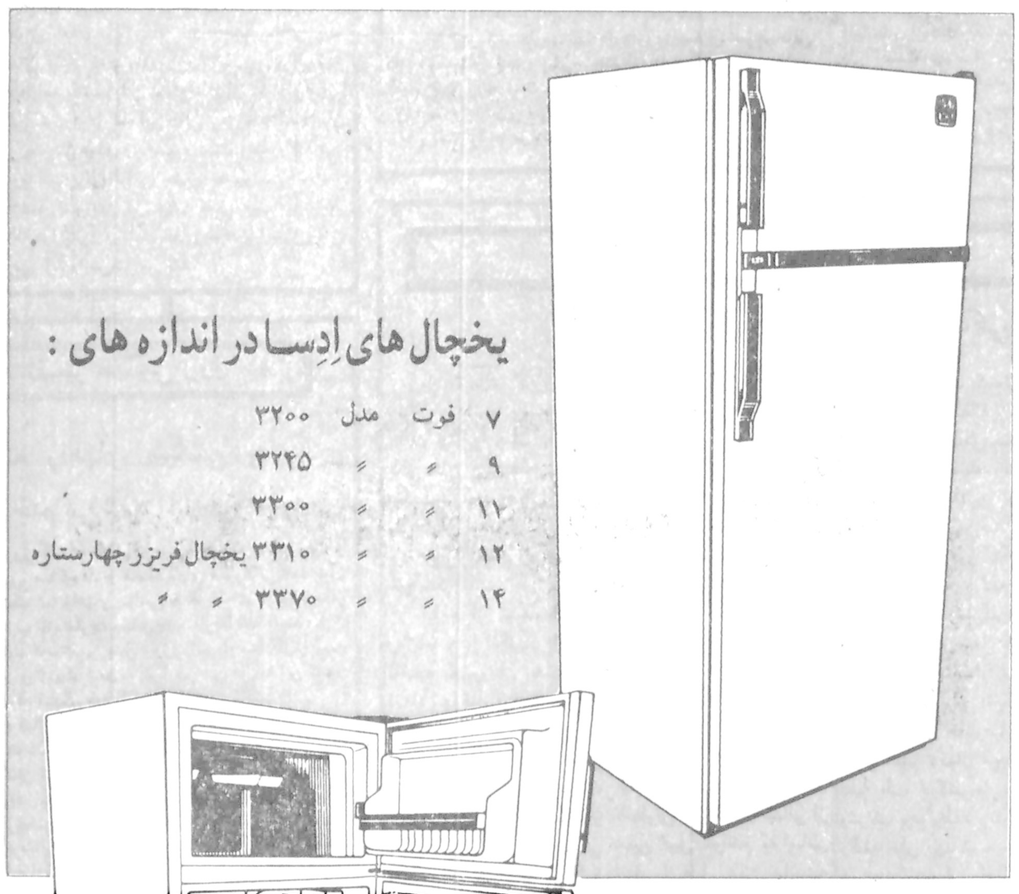

یخچال های اِدسا در اندازه های :

۷	فوت	مدل	۳۲۰۰
۹	〃	〃	۳۲۴۵
۱۱	〃	〃	۳۳۰۰
۱۲	〃	〃	۳۳۱۰ یخچال فریزر چهارستاره
۱۴	〃	〃	۳۳۷۰ 〃 〃

اجاق گاز ـ لباسشوئی ـ کولر گازی

محصولات خانگی اِدسا:

با تضمین سرویس بعد از فروش

نماینده انحصاری:

شرکت سهامی مکاورز

تهران: خیابان آیزنهاور ـ شماره ۶۹۱

تلفن: ۹۷۲۸۷۶ ـ ۹۷۰۳۳۱

Edesa

Sakop

آگهی حراج

بانک ملی ایران یازده دستگاه اتومبیل را بشرح زیر:

۱ـ اتومبیل جیپ استیشن شماره شهربانی ۵۹۵۸۶ مدل ۱۳۵۱

۲ـ اتومبیل جیپ استیشن شماره شهربانی ۶۵۷۷۸ مدل ۱۳۵۰

۳ـ اتومبیل جیپ لندرور شماره شهربانی ۶۹۷۱۳ مدل ۱۳۵۲

۴ـ اتومبیل جیپ لندرور شماره شهربانی ۶۹۷۱۱ مدل ۱۳۵۲

۵ـ اتومبیل جیپ لندرور شماره شهربانی ۶۵۷۴۱ مدل ۱۳۵۱

۶ـ اتومبیل جیپ لندرور شماره شهربانی ۵۷۶۷۲ مدل ۱۳۵۰

۷ـ اتومبیل جیپ لندرور شماره شهربانی ۵۴۵۴۸ مدل ۱۳۵۰

۸ـ اتومبیل وانت پیکان شماره شهربانی ۶۵۶۴۵ مدل ۱۳۵۱

۹ـ اتومبیل وانت پیکان شماره شهربانی ۵۷۸۲۱ مدل ۱۳۵۰

۱۰ـ «اتومبیل جیپ لندرور شماره شهربانی ۴۷۲۵۱ مدل ۱۹۶۸

۱۱ـ اتومبیل ژیان شماره شهربانی ۹۷۸۸۹ مدل ۱۳۵۳

از طریق حراج عمومی در ساعت ۳½ بعد از ظهر روز دوشنبه بیست و دوم خرداد ماه ۲۵۳۷ در ساختمان مرکزی بانک ملی ایران واقع در خیابان فردوسی محوط جلوی دایره فنی در مقابل وجه نقد بفروش میرساند. طالبین شرکت در حراج میتوانند تا قبل از فرا رسیدن تاریخ حراج همه روزه باستثنا ایام تعطیل در ساعات اداری در محل تعیین شده از نزدیک اتومبیلهای مشروحه را مشاهده و بازدید نمایند. ضمنا کلیه هزینه‌های متعلقه و همچنین ضبط و حراست اجناس فروخته شده پس از هفت روز از تاریخ خرید بعهده خریدار میباشد و پس از مدت مزبور برابر مقررات مبلغ پرداختی و اتومبیل فروخته شده بنفع بانک ضبط خواهد شد. حضور در جلسه حراج برای عموم آزاد میباشد.

بانک ملی ایران

اطلاعیه سینما مدرن و خانوادگی

شهرقشنگ

درباره فیلم ایرانی «بوی گندم»

سینما شهر قشنگ که همواره در پی اعتلای سینمای بهتر هر چند گاه یکبار اقدام بنمایش فیلم خوب ایرانی می کند یکبار دیگر بطور استثنائی و بعلت فوق العاده بودن فیلم پر جذبه

بوی گندم

با شرکت: فرزان دلجو ـ آیلین ویگن ـ شهرام شب پره ـ و... ابی

اقدام بنمایش این فیلم که موشکافانه به بررسی مسئله خانمان برانداز اعتیاد در بین نسل جوان امروز پرداخته است می نماید

بوی گندم

از فردا صبح درسینمای مدرن وخانوادگی

شهر قشنگ

بنیانگذار: شادروان عباس مسعودی
صاحب امتیاز و مدیر: فرهاد مسعودی
سال پنجاه و دوم
محل اداره: خیابان خیام. ساختمان اطلاعات
تلکس ۲۱۲۳۳۶ ـ تلگرافی: اطلاعات. تهران
تلفن ۳۲۸۱

سخن روز

نقش دین ومذهب، درزندگی ملت

سخنان شاهنشاه درمراسم زیارت مرقد مطهر هشتمین پیشوای شیعیان جهان، باردیگر نقش متعالی وپرشکوه دین ومذهب ـ این عالی ترین تکیه گاه انسان درزندگی بشری ووالاترین پناهگاه ملت ها درزندگی اجتماعی ـ را یاداوری وتاکید کرد.

شاهنشاه، درزواق مبارک دارالزهد حرم مطهر، درپاسخ یکی از روحانیون فرمودند: «همه شما هم از اعتقادات شخصی من به دین مبین اسلام وهم از طرز مملکت داری من اطلاع دارید. ظواهر این اعتقادات را، هم درگفته های من وهم دراعمال من می بینید...»

ودرقسمتی دیگر: «این مملکت... بیست سال دیگر ۶۰ الی ۶۵ میلیون نفر جمعیت خواهد داشت... جواب ۶۵ میلیون دهان وشکم را چه شکلی باید داد؟ با ایجاد شغل وبا ایجاد کار وایجاد برق. پس، از یک طرف که گفتم ما به شعائر دینی اهمیت میگذاریم واز طرفی باید مردمی زنده بمانند تا صاحب دین باشند».

نقش دین، درحفظ وتحکیم ارکان زندگی اجتماعی ملت ها، چهره یی به قدمت بشریت دارد. بشر، با دین زاده شده، با دین زندگی کرده، با دین به تعالی دست یافته است.

بدینسان است که درمسیر زندگی بشریت، همواره دین ومذهب بوده که به عنوان نیرومندترین پایگاه فکری وذهنی انسان، استحکام جوامع بشری را، تضمین وتامین کرده است.

درهمین مسیر زندگی بشر، به شهادت تاریخ، بارها دیده شده است که چگونه روی گرداندن ازدین ومذهب، اساس زندگی اجتماعی قومی یا ملتی را از هم پاشیده وانحطاط واضمحلال، از پی، اورده است.

هم اکنون نیز، انسان امروز، شاهد است که درنقاط معدودی از دنیا، که پایه های اعتقادات مذهبی درآنها سستی گرفته است، چگونه عواطف انسانی نیز به بوته فراموشی افکنده شده وبی بند وباری، بی تکیه گاهی، یأس وسرخوردگی عمومی، اضمحلال ارکان زندگی خانوادگی وبالمآل از هم پاشیدگی اساس زندگی اجتماعی، جای اعتماد، احساس امنیت، آرامش روحی وعواطف پاک انسانی را که ضامن نظام زندگی انسانهاست، گرفته است.

ایرانی، همواره به استحکام اعتقادات دینی ومذهبی خود، مباهات کرده است. گذشته از شکوه پرمعنی ومعنی پرشکوهی که زندگی ایرانی، درسایه آرامبخش وروحنواز دین ومذهب داشته، تاریخ ایران نیز شهادت میدهد که بارها، درتیره ترین ادوار تاریخ، درمصیبت بارترین فجایعی که براین ملت وارد آمده، درجنگ ها، درقحطی ها، دربی امن وامانی ها، همواره آنچه رشته وحدت، یکپارچگی وبقای این ملت را حفظ کرده وبه آن استحکامی معنوی بخشیده، روشنایی آفتاب دین ومذهب بوده است. این، آفتابی است که همواره برزندگی ایران وایرانی نور پاشیده است وخواهد پاشید. واین است که ایرانی، زندگی قومی واجتماعی وملی اش را، در پناه این عالی ترین تکیه گاه انسان درزندگی بشری، معنی ومفهوم بخشیده است وتصور زندگی، جزدرپناه دین ومذهب، برای ایرانی، حتی درتصور نمی گنجد.

سخن پادشاه کشورمان نیز، براین معنی است که تاکید دارد. معنایی که هرایرانی، با تمامی جان خود، تا اعماق وجود خود، آن را درمی یابد واحساس می کند.

تفسیر سیاسی روز

همه راههای سیاسی به افریقا ختم می‌شود

نوشیروان کیهانی زاده

در چند روز گذشته مذاکرات مربوط به خلع سلاح، رفت و آمدهای سیاسی، مذاکره‌ها، و مصاحبه‌های مطبوعاتی همه نشان می‌دهد که اینک همه راههای سیاسی به آفریقا ختم میشود و بنظر می‌رسد که غرب تازه متوجه مسائل جدید آفریقا شده است.

سال گذشته درست در چنین روزی (سی‌ام مه) کارتر ضمن آمادگی خود برای نزدیک شدن به کوبا، در عین حال به این کشور اخطار کرد که فعالیتهای خود را در آفریقا محدود کند.

موج تازه فعالیتهای غرب در آفریقا با اخطار قدرتهای بزرگ غربی به دولت فدرال آفریقای جنوبی در مورد دادن استقلال به «نامی بیا» آغاز شد و همکاری پنج قدرت بزرگ غربی برای فرستادن نیرو به زئیر نشان داد که سیاست غرب در آفریقا قاره‌ای که تا همین اواخر مستعمره غرب بود ـ فعال تر میشود.

اوضاع آفریقا بر مذاکرات فرستاده ویژه کارتر به چین با رهبران این کشور سایه افکنده بود. مسائل آفریقا، چین و آمریکا را زودتر از موقع پیش بینی شده به هم نزدیک کرده است، بطوریکه صحبت از آن است که آمریکا بزودی به حمایت نظامی خود از تایوان پایان خواهد داد تا اتحاد مثلث آمریکا، چین و ژاپن تشکیل شود در مذاکرات اجلاس فوق العاده مجمع عمومیّ سازمان ملل نیز صحبت از آفریقا و گروکشی بر سر این قاره بوده است. مسائل آفریقا بر مذاکرات اخیر گرومیکو و کارتر نیز تاثیر گذارد، بطوریکه از این مذاکرات نتیجه‌ای عاید نشد.

فرانسه در قبال مسائل آفریقا بیشتر از قدرتهای دیگر غرب عکس العمل نشان می‌دهد. این کشور اینک در عملیات نظامی سه منطقه آفریقا شرکت دارد و این کار را علیرغم انتقادهای اقلیت در پارلمان فرانسه ادامه می‌دهد.

کارتر و همکارانش میکوشند اسناد تازه‌ای به دست اورند تا مداخله کوبا را در مسئله زئیر ثابت کنند و با این تحولات بنظر می‌رسد در صحنه سیاسی جهان مسائل پیچیده‌ای چون مشکل اعراب و اسرائیل در درجه دوم اهمیت قرار گرفته است و همه تلاش دیپلماسی‌های غرب متوجه آفریقا شده است.

از سوی دیگر، شوروی و کوبا نیز بر فعالیتهای خود در آفریقا افزوده‌اند، بطوریکه طبق آخرین گزارشها، کوبا به رهبران کماندوهای رودزیا پیشنهاد اعزام مستشار نظامی داده است.

معارضه و رقابتهای شرق و غرب بر سر آفریقا، آسمان این قاره را تیره و تار ساخته است و بنظر میرسد که «کشورهای ساکت» این قاره مشغول ارزیابی وضع خود هستند تا هر چه زودتر جهت خود را مشخص کنند، مثلا الجزایر در پی مداخله نظامی فرانسه در زئیر استوارتر از گذشته برابر این کشور قرار گرفته است و به این ترتیب آفریقا بعد از سایر قاره‌ها به سوی یک دسته بندی پیش می‌رود.

مورها وملخ‌ها

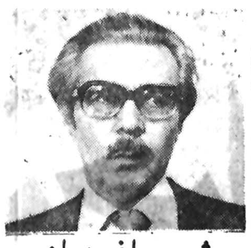

ثمین باغچه بان

بدرهای رمضان یکی پس از دیگری با توپهای سحر گذشتند ورفتند، و هرچه بیشتر گذشتند انسان را جوردیگری شناختم، شاطر آقا.

دیگر جامه کار و افزار و عرق پیشانی جواز ورود به دلم نیست. دیگر دردلم از انسان غلغله نیست. دیگر برایم عرق پیشانی و جامه های کار و افزارها نیستند که قدروبهای خودرا به صاحبانشان می بخشند، بلکه انسان آست که درهر شغل ومقامی، قدر وبهای خودش را به کار و عرق پیشانی و جامه و افزارکارش می‌بخشد. یعنی انسان است که می تواند دانه های عرق پیشانیش را چنان بی‌مقدار کند که انگار عرق تن انسان نیست و دانه های مروارید است که منل عرق تن انسان دیده می‌شود، و باز انسان است که می‌تواند به درشت ترین مروارید یک دیار، چنان قدری ببخشد که انگار مروارید نیست و دانه عرق تن انسان است که مثل مروارید دیده می‌شود.

و چقدر زیاداست انسان، انگارکه موروملخ، که از مورش گرفته تا ملخش در تب شیرین وشهوت آلودی که جلوه های گوناگون دارد، می‌سوزد. انسان درتب پول و ثروت و مقام و حسادت و خودخواهی و تجاوز و چپاول و دزدی و غارت و خیانت می‌سوزد شاطر آقا کم است انسانی که کوچکترین گرمایی از این تب را ندارد، مثل علی و خیلی علی های دیگر، که بهتر است نامشان را به جای سوگند یاد کنیم.

شاطر آقا، تن علی ها و عیسی هاهمان گرمایی را دارد که خدا به آنها داده، و هستند آنهایی که تا توانسته‌اند، کمتر به سوزش این تب تن سپرده‌اند، و بازهستند ـ کسانی که تمام تنشان را با هرچشه و ظرفیتی که دارد در شیرینی این تب می‌سوزانند. داشتم چه می‌گفتم شاطر آقا؟ بله، داشتم می‌گفتم «و چقدر زیاد است انسان، انگار که مورملخ، که از مورش گرفته تا ملخش در تب شیرین و شهوت آلودی که جلوه های گوناگون دارد، می‌سوزد.»

تب مورها کمتر است. چون جثه و توانایی ملخ ها را ندارند، اما می‌خواهند تبشان همچنان سوزان باشد که تب ملخ ها و ملخها هیچ دوست ندارند کوچکترین گرمایی از تب سوزانشان تاراج شود.

مورهای تب دار به ملخ های تب دار چشم غره می‌روند وبرایشان خط و نشان می کشند که:

ـ آهای، ملخ ها! همه آنها تبهایی که دارید ارث پدری تان نیست! این تب ماست که غارت کرده‌اید و به انبار کشیده اید. خواهید دید تا آخرین قطره‌اش را چه جوری با شاخ حجامت وقرع و انبیق عرقگیری از تنتان بیرون بکشیم وقرابه کنیم!

در کدام کتابی نوشته شده که شما آنقدر تب داشته باشید که ندانید چه جوری بسوزانیدش، آنوقت ما آنقدر هم نداشته باشیم که یک عرق درست و حسابی به تنمان بنشیند؟ اصلا شما ملخ نیستید و زالو هستید! نه،نه. زالوها برشما شرف دارند. چونکه زالوها می‌مکند و می‌مکند، اما وقتی شکمشان تا خرخره پرشد و از شیرینی و گرمای خون مست شدند، بیهوش میفتند و تاگرسنگی آینده مزه و عطر و گرمای هرچه خون است از یادشان می‌رود. اما شما ملخ ها، وقتی تن خودتان و هفت پشتتان را از نوک پا تا خرخره با هرجور تبی پر کردید، می پردازید به انبار کردن و انبارکردن وانبار کردن.

آهای ملخ ها. غارت کردن و انبارکردن بیماری شماست. گرمای تب همانقدر که برای شما شیرین است، برای ما هم شیرین است. شما خیال کرده‌اید که ما بشرنیستیم؟ گوش کنید ملخ ها: هرچه تب هست ـ از نوبه دارو بی‌نوبه‌اش بگیر تا لرز دارو بی لرزش ـ باید عادلانه میان همه ما تقسیم شود. شما اصلا معنی «عادلانه» را می دانید یا نه؟ اگر نمی‌دانید ما یادتان خواهیم داد: عادلانه یعنی نصف به نصف. عادلانه یعنی مساوی. مساوی یعنی نصف به نصف. نصف به نصف یعنی مساوی! حالا ملخ فهم شدید یا نه؟

اگر نشدید بگویید تاجور دیگر حالی تان کنیم. بله، شما بیماری غارت و انبار کردن دارید، ملخ ها. داروی بیماری شما هم خیلی وقت است نسخه شده و پیش ماست. این دارو گرچه خیلی بدمزه و غلیظ وبدبو و تلخ است ـ و خوراندنش هم آسان نیست ـ اما دیر یا زود دست و پایتان را خواهیم بست و دماغتان را خواهیم گرفت که بویش دلتان را به هم نزند که خدای ناکرده بالا بیاورید ونجسمان کنید. آنوقت با این شاخک های پرزورمان لپ هاتان را آنقدر فشار خواهیم داد وفشار خواهیم داد که دهاتان را چنان بازکنید که انگار دهان نیست و غنچه گل است، ویکی یک قاشق از این معجون افلاطون را هرجوری شده به خوردتان خواهیم داد و ملختان خواهیم کرد.

آهای ملخ ها، ملخ ها. خدا نکند که مزرعه سبزگندم سایه بال شما رابیند. مزرعه های سبزگندم ازشنیدن اسم شما می خشکند. خدانکند روی مزرعه‌ای بنشینید و برخیزید. شما همانهایی هستید که دریک نشست و برخاست، یک مزرعه سبز و به بزرگی یک دیار را تبدیل به یک قبرستان قدیمی وپوسیده می کنید.

آهای ملخ ها، مگر نشنیده‌اید حکیم ما چه گفته؟ حکیم ماگفته دنیاروی این شاخکهای پرزور ما می‌چرخد، و ما بالاخره، دیر یا زود، چه بخواهید چه نخواهید، با همین شاخکهای پرزورمان چنان ملختان بکنیم که خودتان هم حظ کنید، که حسابی گفته‌اند و کتابی گفته‌اند.

***

ملخ های تبدارهم مورهای تبدار رابراندازمی کنند وگاه با توپ وتشر وگاه باسخنان ملخانه اندرزشان می دهند که:

ـ اهای، مورها! درکدام کتاب و کدام حسابی نوشته شده که مورمی تواند تب ملخ داشته باشد؟ اگر هم نوشته شده خیلی بیجانوشته‌شده! شما نگاهی به پاهاوساق ورانهای کوچک خودتان بکنید ونگاهی به پاها وساقهاورانهای بلند وعظیم ما!

شما همان مورهایی هستید که اگر درسرسره شیطان بیفتید ـ یعنی توی همین طاس های لغزنده‌ای که مثل گردبادهای سیاه وواروته پیش پایتان دهان باز می کند ـ بله، اگر شما در سرسره شیطان بیفتید، با دست و پای کوچک و بی عرضه خودتان، خاک را مثل توفان روی خودتان آوار می کنید وقاتی خاک و خل می شوید و تا قعر این گردباد وارونه می‌لغزید وزنده به گور می‌شوید، یا یک راست می‌افتید در مسلخ شیطانهای سرسره ساز. مگر اینکه ما با زردبان و طناب و تدبیر به دادتان برسیم. اما کف پای ما تیغستان است و پاشنه وساق ورانهامان سرتاسر خنجر و مُهمیز وفنری از فولاد ملخ نشان درزانوی ماهست که زورش ـ برابر صد منجنیق فلاخن نشان شماست.

اگر ما تیغستان کف پایمان را روی لیزترین مرمرهای آینه نشان استوار کنیم و فنر زانومان را از قلابش رها کنیم، با یک جهش، می‌توانیم گندم زاری را از زیر بال بگذرانیم که شما با آن قدمهای کوچکتان، حتی نمی‌توانید آن را شماره کنید!

آهای، مورها، از تیغستان کف پای ما خجالت نمی کشید که به ما انبار دار و غارتگر می گویید. مگر شما خودتان غارت نمی کنید وانبار نمی کنید؟ اصلا لانه های شما لانه نیست وانبارخوار بار و آذوقه است. نگاه به آن جثه های به ظاهر ریزتان نکنید. ولع شما صدها برابر ولع ماست. دیده‌ایم که دانه برنج را که چند برابر هیکل شما و آذوقه شش ماه شماست، چه جوری مثل کوه از جا می کنید و مثل خوانچه دیو روی سرتان می گذارید وبه لانه می برید.

نگاه به این قدهای به ظاهر ریز و ناچیزتان نکنید مورها! خدانکند که خبر شوید در هزار فرسخی لانه تان هزار پای افلیجی، یا زنبور شکسته بالی، یا عقرب علیلی برای چند نفس بیشتر زنده ماندن و چند نفس دیرتر مردن، با همه آن زوری که آفریدگارش درپاها وبالها وبندبند دمش گذاشته، دارد با مرگ می جنگد.

آن وقت است که هزارتا هزارتا از محله ها و لانه هاتان بیرون می‌ریزید وبی‌هیچ خجالتی از عظمت آن پاهاو بالها ودمهای زهرآلود وبندبندو قدرتمند، اقلا صبر نمی کنید این بنده های خدا جانشان را بکنند وبعد به جانشان بیفتید.

صدتا صدتا از سروکول ودست وپا و سینه هاشان بالا می‌رویید. کمند می‌اندازید، زخم می‌زنید و چه ها که نمی کنید! اگر زور هزارتایی‌تان نرسید که این بنده های خدا را تا لانه هاتان بکشید، آنوقت شروع می کنید به اختراع جرثقیل ها و سرسره های نقاله، و جرثقیل ها وسرسره هائی اختراع می کنید که شیطان هم ازش سردر نمیاورد.

این نیمه جانهای وحشت زده را با هر تدبیر و زور و اختراعی ست به محله خودتان می‌برید. نه از پاهای چلاق آن هزار پای افلیجی که هر پایش چند برابر هیکل شماست، نه از آن زنبور بال شکسته‌ای که می‌توانست صدتای شما را به دوش بگیرد و از این کوهستان به آن کوهستان ببرد، و نه از آن عقرب علیلی که در هر بنددمش زهر و پاد زهری به گنجایش همه داروخانه های شما دارد، هیچ خجالتی نمی کشید.

خدا رحم کرده که به شما جثه ما ملخ ها را نداده، وگرنه با این ولعی که دارید ببرها را در کنام و عقاب ها را در هوا و اژدهای هفت سر را در غار کمند پیچ می کردید و به مسلخ می‌بردید.

بله، شما بی هیچ رحمی این نیمه جانهای وحشت زده را، با هر تدبیری که شده به محله های خود می کشید. پیکر اینها چنان عظیم الست که نمی توانید آنها را از در و دروازه های لانه های تنگ و تاریکتان به درون بکشید. آنوقت اینها را زنده زنده شقه می کنید و به لانه می کشید و در تاقچه و رفها و گنجه ها و قفسه های بی شمار لانه هاتان انبار می کنید.

اهای، مورها! شما همان ولعی را دارید که ما داریم. انوقت خجالت نمی کشید و به ما زالو می گویید، و از این بدتر، می گویید که زالوها بر ما شرف دارند!

جواب ما هم به شما این است: شما اصلا مور نیستید و خر هستید. نه، نه خرها بر شما شرف دارند. چونکه خرها وقتی کاه و یونجه شان را سیر خوردند و آبشان را هم کوفت کردند، می روند و زیر آفتاب خرغلتی می‌زنند و خارش تنشان که خوابید، ماچه‌ای یا نره‌ای گیر میاورند و عشقشان را می کنند. بعد هم مثل بچه آدم بارشان را می‌برند و تا گرسنگی آینده، هر چه کاه و جو و یونجه و ماچه و نره است از یادشان می‌رود. و بین خودمان بماند مورها! خدا نکند شما بیایید و ملخ بشوید، که مورهایی که ملخ شده‌اند، در زالوگری و بی رحمی، تسمه‌ای از گرده روزگار کشیده اند که ما که ملخ هستیم وجداندرجدهم ملخ بوده‌ایم، از حیرت شاخ در میاوریم. بله، مورها. ولع ما و شما یکی ست، اما هر کدام از ما به اندازه جثه و ظرفیت و توانایی خود زالوهستیم.

حالا اگر شما بچه مورید، بیایید و آن توهین زشتی را که به ما کردید پس بگیرید. یادتان هست که به ما چه گفتید؟ به ما گفتید زالو. راستی که خیلی مورید، مثل اینکه خبرندارید چه توهین وحشت انگیزی به جامعه ملخیت کرده اید! بله، اگر این توهین خیلی زشت و بر خورنده‌ای را که به ما کردید، پس بگیرید، آنوقت ما هم توهینی را که به شما کردیم، پس خواهیم گرفت. خواهیم گفت: «شما خر نیستید و مور هستید» و اگر صحبت شاخ حجامت و قرع و انبیق و قرابه و این حرفها را کنار بگذارید و بدانید که موری گفته‌اند و ملخی گفته‌اند، آنوقت میتوانیم آشتی کنیم و برای اینکه کوچکترین جدایی و کدورتی میان ما برادران نباشد، سرود صد بندی را همه با هم سر خواهیم داد که برگردان هر صدبندش این خواهد بود: «ما نه مور هستیم، نه ملخ. ما آدم هستیم، چونکه از ریز و درشت، همه سر وته یک کرباس هستیم.»

و بعد از اینکه سرودمان تمام شد و همه جامهامان را به سلامتی هم بالا کشیدیم، مست و شنگول خواهیم رفت سر وقت نویسنده احمق این سطور. صورتش را با دوده بخاری و نفت سیاه خواهیم کرد. یک جفت شاخ خواهیم کاشت روی آن کله پوکش، و لباس سرخ حاجی فیروزی تنش خواهیم کرد و با داریه و دُنبک و کتک وادارش خواهیم کرد آنقدر برقصد برقصد و برقصد و برقصد، تا یک دست عرق حسابی به تنش بنشیند، و غلط بکند که ما آدمها را با مورها و ملخ ها مقایسه کند، که به قول خودش حسابی گفته‌اند و کتابی گفته‌اند!

***

داشتم چه می گفتم شاطر آقا؟ ساعت چند است؟ دو ساعت از نصف شب گذشته. مثل اینکه بی خوابی بدجوری به سرم زده و کلافه‌ام کرده، چقدر از این شاخه به آن شاخه می‌پرم. داشتم چه می گفتم شاطر آقا؟

بله. یادم آمد. می‌خواستم بگویم که من هم یکی از مورها و ملخ های این دنیا هستم و همان هوای تب آلودی را تنفس میکنم که همه جا و تمام دنیا را پر کرده. بله، شاطر آقا. ریه هایم پر از هوای داغ و تب آلود است و گرمایش از تنم بیرون می‌زند و چه گرمای زشتی! شاطر آقا، دست به پوست تنم بکش. نترس شاطر آقا. دستت نخواهد سوخت. دست شما با گرمای تنور و آتش آشناست. گرمای پوست من دست شما را نخواهد سوزاند، اما این گرمای زشت را در پوست من هم احساس خواهد کرد. شاطر آقا، گفتم که، ریه هایم پر از هوای داغ و تب آلود است. این گرما از تنم بیرون می‌زند شاطر آقا. چه کار کنم شاطر آقا، هوای دنیا را تنفس می کنم، و هوای دنیا چقدر داغ و چقدر زشت و کثیف است.

اما به همین برکتی که پنجاه سال است دارم می‌خورم ـ و به موهای سفیدت که برایم خیلی عزیز است، قسم شاطر آقا ـ که با همین ریه های پر از تب، هیچوقت تسلیم این تب ها نشده‌ام و تا روزی که خودم هستم ـ که گمان می کنم همیشه خودم خواهم بود ـ ریه های تب آلودم نخواهد توانست تنم را از پا در بیاورد و بسوزاند، چونکه من عاشق آن گرمای خوبی هستم که خدا به مورها و ملخ های خودش داده.

شاطر آقا، شاطر آقا، این مور و ملخ ها را با مورها و ملخ هایی که قبلا برایت گفتم اشتباه نکن. من آدمها را به مورها و ملخ ها تشبیه کرده بودم، اما مورها و ملخ های خدا، همان حشره هایی هستند که می‌دانی، و من عاشق آن گرمای خوبی هستم که خدا به مورها و ملخ های خوب خودش داده، و دلم می‌خواهد به جای آدمیزادی از اینگونه تبدار و بیمار بودن، موریا ملخی باشم از مورها و ملخ های خدا، که تنم گرمای تن مورها و ملخ های خوب خدا را داشته باشد.

باور کن شاطر آقا. اگر می توانستم همین الان ملخی بشوم، از خدا می‌خواستم. گرچه گفته‌اند «ازای کاش و اگر، خیار چنبر هم سبز نمی‌شود» اما در مثل مناقشه نیست شاطر آقا.

بله، دلم می‌خواست همین الان یک ملخ خوب و خوشگل و گردنکلفتی می‌شدم و در یک نیزار یا علفزاری که هنوز پای هیچ آدمیزادی به آنجا نرسیده، خوب عشق می‌ورزیدم و خوب می‌جنگیدم و خوب می‌خوردم، تا روزی که ساردله‌ای یا ضربه منقار طومار زندگیم‌را در هم بپیچد و همه نیزارها و علفزارها و ماده ملخ ها و عشقها و جنگها و خوردنی ها را در یک لحظه از یادم ببرد، و بعد هم عقاب خوشگلی برسد و با یک پنجه خوب و عقابانه، هر چه را از درخت و لانه و جفت و جوجه ماده سار است، مثل فرفره سیاهی در چشمهای این سار بچرخاند و بچرخاند و اوج بگیرد و پشت این ابرها و کوه های خوب خدا گمش بزند. اما شاطر آقا، هیچ دلم نمی‌خواهد در این میان آدمیزادی می‌رسید و گلوله‌ای به سوی این عقاب رها می کرد، که حیف است تن خوشگل این عقاب با کاه و پوشال پر شود و با چشمهای شیشه‌ای و بالها و پنجه ها و منقار بی جان، بر دیوار زشت اتاق شکارچیان بنشیند و مضحکه مهمانیها باشد، که این عقاب خوشگل فقط و فقط لایق سفره خوشگلترین پلنگها و ببرهای همان کوهستانی است که لانه و مقام او بود.

باز حرفم یادم رفت شاطر آقا. سه ساعت از نصف شب گذشته. اگر می‌دانستم خوابم خواهد برد، خود کارم را زمین می گذاشتم و می‌خوابیدم. اما خوابم نمیاید.

حرفم یادم امد شاطر آقا. می‌خواستم بگویم: نمی‌دانم این تب ـ تبی که انسان امروز را می‌سوزاند ـ کی و چه جوری خواهد گذشت، اما هیچ تردیدی ندارم که این تب هم مثل خیلی تبهایی که انسان گذرانده، دوره‌ای دارد و خواهد گذشت و فراموش خواهد شد. اما. شاطر آقا. جای خودش را به تبهای دیگر و نوتر و داغ تری خواهد سپرد. و خدا می‌داند تا روزی که طومار زندگی انسان از بیخ و بن و پایه و اساس، و برای همیشه و ابد در هم پیچیده و نابود می‌شود، و زمین، همان ستاره خوشگل و زندگی خیز و لرزان و جوشان و باعظمت و عجیبی بشود که روز اول بود، چه تبهای خوف انگیز و سوزان دیگری در راه انسان به کمین نشسته. در راه انسانی که ناگزیر است این راه بی فرجام و پر از تب و توفان را برود تا به آنجائی برسد که شرق و غرب را نداند کجاست، و شمال و جنوب را نشناسد. نه چپ و راستی سرش بشود و نه بالا و پایینی. تا در چنین جایی زمان را گم کند و نداند کی است. جایش را گم کند و نداند کجاست. نامش را از یاد ببرد و نداند که چیست. خودش را گم کند و نداند که کیست، و روی این ستاره خوشگل زندگی خیز موجودی مثل مورها و ملخ های خوب خدا بشود، و تنش همان گرمایی را پیدا کند که خدا در تن مورها و ملخ های خودش می گذارد، و مثل مورها و ملخ های خوب خدا، خوب بخورد و خوب عشق بورزد و خوب بجنگد و خوب شکست بخورد، و مثل ملخ ها و مورهای خوب خدا، خوب زندگی کند و مثل مورها و ملخ ها، خوب بمیرد.

چهل سال قبل...

آیا جراید انگلیسی ناشر دروغ و هتاکی هستند

ما نباید غیراز این انتظاری داشته باشیم. این عادت فرنگیها است که نسبت بملل خاور زبان بطعن وتوهین میگشایند مخصوصا اگر این ملل دارای استقلال فکر واراده بوده وبعزت نفس وقوای زاتی خود متکی باشند.

آیا هرگز شنیده اید که روزنامه های انگلیسی از ملل مختلفه هندوستان که تحت انتقاد آنها قرار گرفته اند، انتقاد کنند؟ خیر ـ ولی همینکه آنها رشد وترقی واستقلال درملتی مشاهده کردند چون برخلاف میل وانتظار آنها است از هرگونه توهین وهتاکی خودداری نمیکنند ودراین روحیه بدرجه‌ئی از جاده ادب وانصاف خارج می شوند که انسان نمی تواند تصور کند این مطالب اززیر قلم افراد یک ملت تربیت شده ئی خارج شده وناشر این گزافه گوئی ها اوراقی هستند که وظایف آنها ترویج فضائل واخلاق وشعار آنها نشر افکار واطلاعات است.

«تاگور» دیکتاتور مکزیک!

روزنامه های انگلیسی غالبا از اینگونه یاوه سرائیها دارند بطوری که بعضی اوقات انسان خیال میکند نویسنده اینگونه اطلاعاتی که گاهی مثلا (احمدزغو) را ولیعهد چین مینویسند یا مثلا (تاگور) را دیکتاتور (مکزیک) میخوانند ودرسیاست بافی چنان مهارت بخرج میدهند که فلان واقعه داخلی وغیرسیاسی کشور ما را بسیاست بحری یک دولتی در (ادریاتیک) وصل کرده ویا پیشرفت منسوجات مارا بشکست سیاسی فلان دولت درلهستان مرتبط میکنند که انسان خیال میکند نویسندگان این جراید مبتلا بحمله صرع یا هذیان شده اند.

اینهائی را که میگویم البته بطور نمونه ومثال بود ولی درچندروزنامه انگلیسی مطالبی بهمان سخافت وتعلیلاتی بهمان نامعقولی وسیاست بافیهائی از همین قبیل خواندم که اسامی آنها را قابل ذکر ندانسته واینگونه مهملات را اساسا قابل جواب نمیدانم زیرا همانطوریکه حقایق بدیهی محتاج بدلیل نیست همانطور یاوه سرائیهای نامعقول وغیرقابل تصدیق عقل سلیم احتیاجی بدلایل نقضی نداشته وقلم از تکرار آن شرم دارد. فقط برای نمونه از همین جراید دراینجا چیزی نقل میکنم.

کینه کهنه به ایران

ناطق خانم (هنریک) از دکترهای هیئت مبلغین مسیحی درجلسه سالیانه اتحاد پزشکی است وچنانچه میدانیم این طایفه درصفای نیت و پیروی از تعالیم مسیح که حتی خیالی بد وفکر دروغ وافترا را گناه کبیره میدانند باید سرمشق صحت ودرستی وبیغرضی باشند معذالک ملاحظه کنید وقتی از کشور شاهنشاهی ما صحبت میکند همان حقد کینه‌ئی که (فریسیون) بیست قرن پیش نسبت به مسیح ظاهر میساختند بکشور ما نشان میدهد.

این مبلغ آثین مسیح ومروج درستی وصداقت وخداشناسی درراستگوئی میگوید: «گرچه دولت ایران شروع بتعلیم دوشیزگان نموده است ولی هنوز شغل پزشکی شغل پستی بشمار میرود.» درصورتی که از قدیمترین ازمنه تاریخی خصوصا دراین عصر علم وکمال مخصوصا علم طب درکشورما محترم وشریف بوده وطبقه پزشکان که وظیفه دار بهداشت عمومی هستند میتوان گفت از محترمترین طبقات جامعه بشمار میروند ـ آیا از یکزنی که جزء هیئت مبلغین مسیحی است قباحت ندارد که تا این درجه پاروی حق گذاشته وباین صراحت دروغ بگوید.

دروغگویی در ایران

مضحک این است که همین زنیکه باین بیشرمی دروغ میگوید بمیلیونها ایرانی توهین کرده ومینویسد: «ایرانیها از قدیمیترین ازمنه تاریخی خودشان هرگز براستگوئی عادت ننموده اند وباین جهت مسیحی ها را بواسطه راستگوئی سفیه میدانند.»

ایرانیها از قدیمترین ازمنه تاریخی نه تنها دروغگو نبوده اند بلکه بزرگترین مبلغ راستی و درستی بوده و شعار زرتشت اندیشه نیک و گفتار نیک و کردار نیک بوده است.

مضحکتر اینست که این مهملاتی را که یک دماغ سودائی بیان میکند روزنامه (کلودون مرکوری اند کورپر) هم آن را نشر میدهد. این نشان میدهد که سطح متانت و تفکر جراید هم چقدر تنزل کرده است.

استعمار در لباس تبلیغ

در خاتمه لازم میدانم این رفع اشتباه را از خانم بکنم که اینطور نیست که ایرانیها مسیحیان را بواسطه اینکه راستگوئی دیوانه و سفیه میدانند، خیر ـ ایرانیها میدانند که مسیحی ممکن است راستگو باشد ممکن است دروغگو همچنین در میان مسلمانان که تعالیم مذهبی آنها صریحا راستی و صداقت را بآنان امر کرده است ممکن است دروغگو پیدا شود ولی ایرانیها بامثال شما اروپائی‌هائی که غیر از خودپسندی و تفرعن و تحقیر سایر اقوام برای خود وظیفه‌ئی متأهل نیستید و مطامع مستعمراتی یا خودنمائی‌های شخصی را در زیر لباس سوداگری یا تبلیغ تعالیم مسیح مستور کرده اید و پیوسته از زهر پاشیدن و تلخ کردن کام، مضایقه نکرده اید، خیلی ظنین هستند ولی ما منبع این نوع اهانت‌ها و افتراها و اکاذیب و جعلیات را که در پس پرده نگرانی سیاسی مستور است، میدانیم.

«نقل از اطلاعات ۹ خرداد ۱۳۱۸»

از نگاه سخاورز

بانک نیروی انسانی، تشکیل می‌شود

امروز در تاریخ

نوشیروان کیهانی زاده

دراولین عهدنامه صلح مرزهای اروپا به وضعیت قبل از ناپلئون بازگشت

مصر واردن قرارداد دفاع متقابل امضا کردند

۳۰ مه (سه‌شنبه)

۱۵۳۴ ✱ هنری هشتم پادشاه انگلیس علیرغم مخالفت پاپ یک بار دیگر ازدواج کرد «وجین سیمور» را به عقد خود درآورد.

۱۵۳۹ ✱ هرناندو دسوتو مکتشف اسپانیایی قدم به خاک فلوریدا گذارد.

۱۶۷۲ ✱ پترکبیر تزار روس به دنیا آمد. وی که با فتوحات خود روسیه را به دریای سیاه و بالتیک رسانید در ۱۷۲۵ درگذشت.

۱۸۱۴ ✱ پس از اولین شکست ناپلئون، فرانسه در نخستین عهدنامه صلح مرزهای اروپا پیش از فتوحات ناپلئون را به رسمیت شناخت وبا استقلال هلند، ایتالیا و ایالتهای المان موافقت کرد.

۱۹۱۳ ✱ میان عثمانی و کشورهای بالکان، قرارداد صلح امضاء شد و عثمانی از همه دعاوی خود در بالکان صرفنظر کرد.

۱۹۴۲ ✱ اولین کاروان کامیون انگلیس برای کمک به شوروی، علیرغم حملات سنگین هوایی المان، به آن کشور رسید.

۱۹۶۱ ✱ رافائل تروخیلو دیکتاتور دومینیکن ترور شد.

۱۹۶۷ ✱ جمال عبدالناصر رئیس جمهوری وقت مصر و ملک حسین پادشاه اردن پیمان دفاع متقابل امضاء کردند

بارفع نارضایی‌ها انقلاب اداری تحقق می‌یابد

دکتر محسن انوری پور

مسئله انقلاب اداری سالهاست مورد توجه قرار گرفته ودرباره آن بتفصیل اظهار نظر شده است، لیکن چون تا کنون نتیجه ای حاصل نگردیده وموجبات عدم رضایت اکثریت قریب باتفاق مامورین وظیفه شناس و مردمی را که با دستگاههای دولتی اجبارا سر وکار دارند، فراهم آورده است از این رو مامورین اصولا خود را خادمین مردم ندانسته ومردم نیز بآنها بصورت طرف ودشمن نگاه میکنند که بدون شک یک بررسی دقیق وتحقیق علمی، مسائل زیر را که مهمترین عامل شیوع این رویه هستند به اثبات میرسانند:

۱ـ انتصابات، ترفیعات وترقیات کارمندان دولت واستفاده آنان از امتیازات مختلف دولتی بیشتر تابع روابط مامورین دولت با مقامات ذی نفوذست وکمتر تحت ضوابطی منطقی وصحیح در آمده است. بهمین علت مامورین بجای آنکه با خدمت بمردم وانجام وظیفه صادقانه وسعی در بالا بردن امتیازات معنوی خویش مسائل پیشرفت وموفقیت خود را فراهم آورند، متوجه مقامات موثر گردیده با اجرای خواهش های خلاف وغیر قانونی آنها در صدد ایجاد صمیمیت ورابطه با ایشان بر میایند که نتیجه آن باعث تضییع حقوق عده بیشماری از مردم و بروز نارضائی آنان میشود. در این میان، آن دسته از کارمندان شرافتمند وبا وجدان که حاضر بهمکاری با مفسدین وخلافکاران نیستند، یا براثر مقاومت پی در پی ونداشتن حامی، فرسوده وکنار گذارده وبی تفاوت میشوند ویا آنکه تاب مبارزه نیاورده، برای امرار معاش تسلیم میگردند.

۲ـ نبودن ضوابط در امور اداری باعث شده است که بخادمین وظیفه شناس در ازاء انجام خدمت صادقانه کوچکترین پاداشی داده نشود وحتی از رسیدن آنها بحقوق مسلم وعادی قانونی شان نیز جلوگیری بعمل آید. اما آن دسته افراد متعلق وچاپلوس وبی شخصیت که جز اجرای کورکورانه دستورات خلاف ما فوق امتیازی ندارند مورد حمایت قرار گرفته وبمقامات بالا دست می یابند. این امر که خلاف اصل مسلم تشویق خادم وتنبیه خادم است، نتیجه ای جز دلسرد کردن کارمندان صدیق وفعال وتشویق افراد نالایق وهمچنین جلوگیری از پیشرفتهای سریع کشور وبرنامه های رفاهی وکارهای روزانه مردم وایجاد فساد وبد بینی در بر نخواهد داشت.

برای رفع این مشکلات وپیش برد انقلاب اداری که مورد توجه خاص ملت ودولت بوده وهیچ پیشرفتی جز با وجود دستگاههای اجرائی صدیق ووظیفه شناس ومومن میسر نیست. پیشنهاد میشود.

۱ـ کلیه مقامات دولتی با امتیازاتی مشخص گردد

۲ـ تمامی کارمندان دولت دارای کارنامه ای باشند که طی آن، امتیازات آنان با توجه به: حسن شهرت، معلومات، سابقه خدمت، میزان کار وفعالیت وارزش مدیریت در کمیسیونی که کارمندان هر وزارتخانه آنانرا انتخاب کنند بدقت تعیین شود. بطوریکه امتیاز کارمند تازه وارد یک دستگاه، مساوی پائین ترین شغل مربوطه وامتیاز مهمترین مقام اداری برابر امتیازات عالیترین شغل تعیین شده باشد. آنگاه چنانچه محلی خالی شد بترتیب بدارنده بیشترین امتیازات که در آن صورت ذیحق ترین کارمندان برای نیل بآن مقام خواهد بود داده شود وبرای آنکه کارمندان دولت در رفع نقایص خویش تشویق شوند هر سه سال یکبار کارنامه آنان مورد تجدید نظر وارزیابی قرار گرفته وبطریقی عادلانه ودقیق تصحیح وتکمیل گردد وهمچنین عیوبی که مرتفع ویا مشمول مرور زمان شده است از سوابق آنها محو شده وامتیازات جدیدی که بدست آورده اند در کارنامه درج ومجموع امتیاز هر کس از نو مشخص شود. از سوی دیگر میتوان با جدول جامعی که تهیه اش بسیار ساده ودر عین حال، ثمر بخش است ضوابط مربوط به امتیازات کارمندان ومراتب مشاغل آنان را مشخص ساخت.

بدین ترتیب کارمندان دولت مطمئن میشوند که صحت عمل انجام وظیفه بهتر ـ معلومات ـ فعالیت ـ خوش رفتاری با ارباب رجوع وجلب رضایت آنان موجب بالا رفتن امتیازات وترقی مقام میگردد نه ایجاد رابطه با مقامات موثر از طرق نا مشروع. ضمنا آنوقت است که انقلاب اداری بسادگی ودر مدتی کوتاه عملی شده ومردم نیز دستگاههای دولتی را حافظ واقعی منافع خویش تشخیص میدهند. مامورین، خود راخدمتگزار ملت ومردم مامورین را از خود دانسته نسبت بانان علاقمند ومهربان میشوند، تا بدانجا که در انجام وظیفه صادقانه آنان را کمک ویاری میکنند. بدیهی است نتیجه این صفا وصمیمیت پیشرفت مملکت ورفاه عمومی ومبارزه با فساد وبالا رفتن حیثیت وابروی افراد وجامعه وکشور میشود.

سخن آخر اینکه مشکلات پیاده کردن این طرح کلا مورد توجه قرار گرفته ونیز بصاحب نظران ثابت شده است که فقط حسن نیت وعلاقه مسئولین امر وکنار گذاردن حس جاه طلبی، بدون آنکه نیازی به صرف هزینه ویا تشکیلاتی جدید داشته باشد میتواند آنرا عملی ساخته ویکی از مسائل مهم کشور را بنحوی آسان وقابل قبول در مدتی کوتاه برطرف سازد.

نظریات کارمندان دولت در مورد استخدام

نظریات خود را برای اصلاح لایحه نهائی قانون استخدام کشوری بوسیله ارسال نامه به روزنامه اطلاعات و یا تماس با تلفن ۳۲۸۶۲۲ از ساعت یک و ۳۰ دقیقه تا ۳ بعد از ظهر هر روز بجز روزهای پنج شنبه و جمعه مطرح کنید.

از دوباره کاری‌ها جلوگیری کنید

چون لایحه جدید قانون استخدام هم اکنون در مجلس شواریملی مطرح مذاکره و بررسی است پیشنهاد میکنم در چند مورد این لایحه بشرح زیر تجدید نظر شود.

* سن بازنشستگی همه دسته های شغلی از ۳۰ سال کمتر شود و برای حسابداران بدلیل پیچیدگی کار و فعالیتهای فکری و پیری زود رس، حداکثر با ۲۵ سال سابقه خدمت در آخرین پایه گروه مربوطه بازنشسته شوند و کسور بازنشستگی تا آخرین پایه گروه باقساط وصول شود.
* جدول یاجداول معینی برای کلیه کارمندان دستگاههای دولتی، نیمه دولتی ووابسته و تابع شهرداریها تهیه کنند که قابل اجرا و عملی باشد و در انطباق جداول، درگیری بحداقل برسد.
* در مقررات جاری استخدام کشوری از مزایای کمتر هم ۸/۵ درصد کسور بازنشستگی برداشت میشود که در بازنشستگی و بازنشسته شدن مبنای محاسبه قرار نمی گیرد باید ترتیبی داده شود که این رقم بماخذ حقوق اضافه شود و در غیر این صورت از مزایا، کسور بازنشستگی کسر نشود.
* سابقه خدمت کارمندان در شهرداریها، شرکتها و موسسات دولتی و غیر دولتی باید احتساب شود و چنانچه رشته شغلی تغییر نکند تمامی سابقه، محفوظ و در ارتقاء گروه و پایه باشد و کسور بازنشستگی میانگین سالهای خدمت، پس از کسر کسوری که تحت هرعنوان در موسسات مربوطه و شهرداریها پس انداز شده است بقیه باقساط وصول گردد.
* انتصاب کارکنان فنی و متخصص در امور اداری بکلی ممنوع شود، بعنوان مثال پزشک متخصص نباید رئیس بیمارستان یادندانپزشک، رئیس اداره شود.
* در مقررات فعلی، حسابداران دیپلمه با ۱۴ سال خدمت در گروه شش و طبقه سه قرار میگیرند و دیگر از ارتقاء گروه و تغییر طبقه خبری نیست که منجر به تغییر شغل یا دلسردی کارمند خواهد شد.پیشنهاد میشود این قبیل کارمندان با ۲۰ سال سابقه در گروه ۷ طبقه ۴ با ۲۵ سال سابقه در گروه ۸ طبقه ۵ قرار گیرند.

امید است کارشناسان و دست اندرکاران سازمان امور اداری و استخدامی کشور در تجدید نظر لایحه نهائی قانون استخدام کشوری، از دوباره کاریها جلوگیری کنند و از نظریات ابراز شده از سوی مردم، آنچه را که لازمه یک قانون جامع است جمع آوری، استخراج و تدوین کنند که از لحاظ استخدام، ترفیعات، ارتقاء گروه، نقل و انتقالات در داخل یک وزارت خانه یا جابجائی در سایر سازمانهای دولتی و نیمه دولتی و همچنین ماموریتها، معذوریتها، تشریفات و تنبیهات، کناره گیری و برکناری، حقوق مزایای مستمر و غیر مستمر، وسائل رفاهی از قبیل وام ضروری مسکن یا بانکهای طرف قرار داد دولت، حتی کسور بیمه و بازنشستگی مشخص شود و تکلیف دستگاههای اجرائی از هر حیث روشن باشد تا نیاز به آیین نامه های اصلاحی پیدا نشود.

آریایور

پاسخ مسئولان به نامه های مردم

تأمین تلفن بوئین جزو برنامه‌های آتی ست

خواهشمند است مطلب زیر را در پاسخ شرحیکه در شماره ۱۵۵۸۵ ـ ۳۷/۱/۲۲ آن روزنامه عنوان شده بود چاپ نمایند.

ایجاد مراکز تلفن خودکار در نقاط مختلف کشور با توجه به نیاز مرکزیت و موقعیت شهری و نیز وجود اعتبار امکانات فنی صورت میگیرد و با توجه به مطالب ذکر شده ایجاد مرکز مخابرات بوئین فریدن به برنامه های اتی شرکت موکول گردیده کرده اند) باطلاع میرساند، اینشرکت با تأمین برق روستای رودبنه لاهیجان در صورت پرداخت هزینه برق رسانی موافقت دارد رئیس انجمن قریه مذکور میتواند برای بر آورد هزینه های متعلقه به اداره برق لاهیجان مراجعه نماید. م/ف

شرکت سهامی برق منطقه‌ای گیلان

هزینه برق «رودبنه» با اهالی ست

پاسخ مطلب مندرج در شماره ۱۵۶۰۱ مورخ ۳۷/۲/۱۴ آن روزنامه تحت عنوان (مسئولان برق منطقه‌ای رودبنه را فراموش

باریکه‌یی بنام جاده فیروز کوه

اگرراه هراز، سوژه داغ مطبوعات است، اگر راه قم هرروز حادثه می آفریند، اگر در جاده ساوه واراک رفت و آمد کامیونهای سنگین و غول پیکر موجب رعب و وحشت دارندگان اتومبیلهای سواری است و خلاصه اگر هرروز از فقدان راه ارتباطی می نالیم و ازنقائص مشهود و اشکار جاده ها که چه انسان جان ادمی را میگیرند و کسی هم گوشش بدهکاراین حرفهانیست، اجازه بدهید بنده هم از جاده که چه عرض کنم، از کوره راهی بنام «فیروزکوه» سخن بگویم. این نوار خاکی که اسمش را جاده گذاشته اند بی هیچ اغراق وگزافه گوئی جاده مرگ است، اگر باور ندارید یک روز صبح ازتهران عازم سفر شوید و ببینید که بعدازرودهن، یعنی از فیروزکوه تاورسک یک نواربار یک خاکی مقابل شما قرار میگیرد که اسمش جاده است. دراین باصطلاح جاده از علائم راهنمائی کوچکترین خبری نیست، تابلوی تعیین مسافت و مشخصات آبادیها در مسیر ندارد، از علائم و نرده های ایمنی و شبرنگ، نشانی بچشم نمیخورد و در عوض تادلتان بخواهد جاده باریک است و در بعضی نقاط اگر دوماشین از مقابل یکدیگر بخواهند عبورکند، یکی از آنها باید خودرا به قسمت پهن جاده برساند تا کوره راهی برای عبور ماشین مقابل پیداشود، درهرچند قدم چاله هائی طبیعی انتظار بلعیدن راکب و مرکوب را میکشد و در نهایت، آنقدر خاک بحلقومتان فرومیرود که برای چند روز احتیاج به شستشوی داخلی بدن دارید. بااینکه مسئولان امرازسالها پیش بران شده اند که دراین مسیر، راه دیگری مطابق با استانداردهای وطنی بسازند که هم اکنون مشغول احداث ان هستند، آیا ساختمان راهی که معلوم نیست چه وقت با تمام میرسد، میتواند بازدارنده حوادث نامطلوب و ناگواری باشد که دراین جاده همواره در کمین عابران نشسته است، وآیاتااین راه ساخته شود نباید مسئولان مربوط، تدبیری بیندیشند تا به بامرمت موقت راه فعلی، مانع از بروز حوادث ناگوارشوند؟

محمدویژگان

حرفهایی از ان سوی سیم

مشکلات خود را با اطلاعات در میان بگذارید
باستثنای بعد از ظهر پنجشنبه و روزهای تعطیل
تلفن ۳۲۸۴۳۱ از ساعت ۸/۳۰ صبح تا ۴ بعد از ظهر
در اختیار شما است

پاسخ قالبی!

مدتی پیش بوسیله روزنامه اطلاعات متذکر شدم خامه‌هایی که در قوطی های کوچک و ظاهرا استاندارد شده برای مصرف عرضه میشود، خالص نیست مسئولان پس از چندی پاسخ دادند که خامه مورد اشاره ازمایش شد و هیچگونه مواد خارجی در آن بنظر نرسید! اینک من مصرف کننده به مسئولان خوش باور یاد آورد می شوم و اصرار دارم که خامه پاک ناخالص است، چرا که اگر خامه طبیعی هنگام بهم زدن به صورت مایعی سفت در میاید، اما خامه پاک را بهم بزنیم فقط کف میکند. می فرمائید خیر؟ این گوی و این میدان تا مسئولان مربوط یکبار دیگر آنرا آزمایش کنند و در صورت صحت عرایضم بجای پاسخ قالبی، چاره ای بیاندیشند!

فروغ باصری

ادامه شیوه مرضیه

فروشگاه تعاونی «اتکا» اخیرا نسبت به مستمری بگیرانی که دفترچه خرید از فروشگاه دارند و از تسهیلات ویژه ای که برای این قبیل مستمری بگیران فراهم کرده اند، استفاده می کنند، کم لطفی روا میدارد. چرا که مدت دو ماه است هر وقت به فروشگاه مراجعه میکنم که دفترچه خریدم را تجدید کنم، به بهانه های غیر منطقی، مرا سرگردان می کنند گاهی میگویند کامپیوتر خراب است و گاهی بهانه های دیگری می آورند. حال آنکه این فروشگاه بدلیل ویژگی چشمگیری که در عرضه مواد غذائی و غیره داشته همواره به عنوان یک فروشگاه مورد اعتماد و اطمینان شناخته شده است که امیدوارم مسئولان فروشگاه این شیوه مرضیه را ادامه دهند و مستمری بگیران را کافی السابق مشمول عنایت خود کنند.

یوسف البرز

گوشه چشمی به ما کنید

ناحیه ۶ شهرداری منطقه یک گویا به وظایفی که در قبال اهالی دارد آشنا نیست چرا که صرف نظر از سایر نقاطی که زیر نظر این ناحیه واقع شده، اگر سری به خیابان هاشمی کوچه رحیمی بزنید برای العین شاهد زشتی هائی خواهید بود که نمونه آن حتی در دور افتاده ترین روستاهای بی بهره از امکان های خدمات شهری نیز دیده نمی شود. این کوچه که ظاهرا رفتگرانی دارد، معهذا کثافت از سرو رویش بالا میرود، جوی آب کوچه بجای جریان آب همواره از آشغال و کثافت زباله اشباع است و اغراق نیست اگر بگویم سال تا سال آنرا تمیز نمی کنند. امیدوارم مسئول ناحیه ۶ به این کوچه هم توجهی مخصوص روا دارند.

رضا مرندی

از فردا صبح

تهران شاهد یک رویداد بزرگ سینمائی خواهد بود.... قیام یک تنه ای دربرابر دنیای تشکیلاتی شده..... اجتماعی از آدمهای پائین که بیالا می اندیشند

از فردا صبح

مولن‌روژ ـ اروپا ـ میامی ـ شهوند ـ سیلوانا ـ کیهان ـ توسکا
المپیا ـ پاسارگاد و آستارا (نحریش) و شهرقشنگ و گلدیس (یوسف‌آباد)

افتخاردارند که از فردا صبح فیلم انتخابی بوی گندم را بعنوان هدیه پایان امتحانات به قشرعظیم و سازنده جوان ایران تقدیم نمائید

یک فیلم از: محمد دلجو ـ امیرمجاهد

بانیان سینمای جوان ایران

با شرکت: عنایت بخشی ـ با معرفی منیژه آرا ـ مسعود حاج نبی ـ علیرضا اعلامی.... و همراه با یوسف آرش ـ ع ـ ناظری ـ اشرف ساغر ـ تفرشی ازاد

(تصویربردار: جمشید الوندی) ـ (موسیقی متن: سیاوش قمیشی ـ از یک) آوازخوان:....؟

همزمان با تهران درشهرستان های * شیراز (پارس ـ سعدی) * اصفهان (نقش جهان) * رشت (کوروش) * اهواز (آریا) * آبادان (رکس ـ ایران) * مشهد (سانترال ـ آسیا) * گرگان (مهتاب) * دزفول (اپادانا)

برای حفظ سلامتی و رفاه سایرمشتریان محترم خواهشمند است از کشیدن سیگار درسالن نمایش خودداری فرمائید

از: آسوشیتدپرس

کشتار زئیر، سفیدپوستان افریقا را ترسانده است

کشتار سفید پوستان در زئیر ترس های کهنه را در جنوب افریقا که تحت فرمان روانی نژاد سفید قرار دارد یک بار دیگر برانگیخته و باعث تقویت این هراس یک قرنی شده که شعله های سوزان آتش یک جنگ نژادی سرانجام قاره افریقا را از زیر سلطه اروپائیان خارج خواهد کرد.

اعلام خطرهای بی پرده ای مانند سخنان ایراد شده و یا عناوین ـ درشت بالای صفحات اول روزنامه های این منطقه در هفته گذشته با مضامینی از قبیل «کابوس زئیر تصویر فاجعه ای را که در پیش است نمایان کرده است» یا «صد سفید پوست در خطر قتل عام شدن قرار دارند» و یا «پسر بچه های مست سیاه پوست دست به غارت وانهدام زده اند»، خشمهای آمیخته با وحشت را در ارواح بسیاری از چهار میلیون و چهارصد هزارنفر سفید پوستانی که در افریقای جنوبی زندگی میکنند بر انگیخته است.

برای برخی از اینان شیوع گزارشهای ترس آوری نظیر آنچه که ذکر شد تنها انگیزه ای است تا اراده آنان را در خصومت ورزیدن علیه فکر تعدیل چیرگی مطلق اقلیت های سفید پوست بر ۱۸ میلیون سیاه پوستی که اکثریت بزرگ سکنه افریقای جنوبی را تشکیل میدهند، نیرومندتر کند.

روزنامه «ژوهانسبورگ سیتی زن» که از جراید طرفدار دولت بشمار میرود با عنوان درشت اعلام کرده است که فاجعه کلوزی در افریقای جنوبی تکرار نخواهد شد. این روزنامه سپس داوری کرده است که درام زئیر باید اعلام خطری برای باز کردن چشمان «پروک هدز» (حزب اقلیت «ترقیخواه فدرال») و سایر لیبرال های افریقای جنوبی باشد آنها باید بدانند که قاره افریقا در واقع هنوز هم در قبضه توحشی است که با خون بومیانش در آمیخته است.

«راند دیلی میل» چاپ ژوهانسبورگ که ارگان لیبرال های افریقای جنوبی است درباره روحیه «احساس در محاصره بودن» که وصف حال بسیاری از سفید پوستان این کشور است، به اظهار نظر پرداخته و نتیجه گیری کرده است که ترس های سفید پوستان از سرمشق خشونت در زئیر نوع خطای التهاباتی است که باید در این شرایط بوسیله سفیدهای جنوب افریقا احساس شود. این روزنامه اندرزمیدهد که سفید پوستان افریقای جنوبی باید در ابراز واکنش در برابر این قبیل وقایع محتاط باشند و با شتابزدگی به نتیجه ـ گیریهای ناموجه نرسند و از تعمیم های غیر واقع بینانه پرهیز کنند.

این اندرز بزرگی است که مخصوصا در کشورهایی چون افریقای جنوبی که التهابات عام روحی در آن میتواند با سهولت بسیار مخرب ترین نفرت های نژادی را بدنبال آورد، باید همیشه آن را بخاطر سپرد.

در اینحال افریقای جنوبی ورود زیاهردوخود را برای درگیری یافتن در جنگ دامنه دارتری در جنوب «زامبزی» رودخانه ای که افریقای مرکزی تحت سلطه سیاهان را از جنوب قلمرو سیادت سفیدها جدا میکند آماده می کنند و هر دو نیز ترس از آن دارند که با مداخلات تازه ای از طرف سپاهیان کوبایی درافریقا روبرو شوند.

بدنبال حمله ای که اخیرا بوسیله ارتش رودزیابیکی از اردوگاههای مشکوک شورشیان سیاه پوست درزامبیا نزدیک رودخانه «زامبزی» صورت گرفت، دولت دو نژادی تازه روی کار آمده سالیسبوری اخطار کرده است که از این پس برشدت و دامنه حملات پیشگیرانه اش برضد رزمندگان ناسیونالیست افریقایی خواهد افزود.

چنین بنظر میرسد که دولت افریقای جنوبی نیز از همین استراتژی «سبقت جویی» به دشمن پیروی می کند درچهارم مه جاری نیروهای افریقای جنوبی از افریقای جنوب باختری (نامی بیا) و سپس از مرز آنگولا گذشتند تا اردوگاههای رزمندگان استقلال ـ طلب نامی بیایی را در عمق ۲۴۰ کیلومتری داخل خاک آنگولا درهم بکوبند.

رژیم نژاد پرست آفریقای جنوبی تحت حکم قیومتی که از جامعه ملل سابق دریافت کرده ولی مدتها قبل از طرف سازمان ملل مطرود شناخته شده بر افریقای جنوب باختری فرمان روایی میکند. دولت جان فورستر نخست وزیر افریقای جنوبی در نظر دارد به افریقای جنوب باختری استقلال بدهد ولی مصمم است نگذارد که افریقای مرکزی تحت سلطه سیاهان را از جنوب قلمرو سیادت سفیدها جدا میکند آماده می کنند و هر دو نیز ترس از آن دارند که با مداخلات تازه ای از طرف سپاهیان کوبایی درافریقا روبرو شوند.

بدنبال حمله ای که اخیرا بوسیله ارتش رودزیابیکی از اردوگاههای مشکوک شورشیان سیاه پوست درزامبیا نزدیک رودخانه «زامبزی» صورت گرفت، دولت دو نژادی تازه روی کار آمده سالیسبوری اخطار کرده است که از این پس برشدت و دامنه حملات پیشگیرانه اش برضد رزمندگان ناسیونالیست افریقایی خواهد افزود.

چنین بنظر میرسد که دولت افریقای جنوبی نیز از همین استراتژی «سبقت جویی» به دشمن پیروی می کند درچهارم مه جاری نیروهای افریقای جنوبی از افریقای جنوب باختری (نامی بیا) و سپس از مرز آنگولا گذشتند تا اردوگاههای رزمندگان استقلال ـ طلب نامی بیایی را در عمق ۲۴۰ کیلومتری داخل خاک آنگولا درهم بکوبند.

رژیم نژاد پرست آفریقای جنوبی تحت حکم قیومتی که از جامعه ملل سابق دریافت کرده ولی مدتها قبل از طرف سازمان ملل مطرود شناخته شده بر افریقای جنوب باختری فرمان روایی میکند. دولت جان فورستر نخست وزیر افریقای جنوبی در نظر دارد به افریقای جنوب باختری استقلال بدهد ولی مصمم است نگذارد که افریقای مرکزی تحت سلطه سیاهان را از جنوب قلمرو سیادت سفیدها جدا میکند آماده می کنند و هر دو نیز ترس از آن دارند که با مداخلات تازه ای از طرف سپاهیان کوبایی درافریقا روبرو شوند.

با این دسته بندی‌ها، آیا دولت لبنان می‌تواند حاکمیت خود را بر سراسر لبنان اعمال کند

در حالیکه دولت لبنان می کوشد، حاکمیت خود را بر سراسر کشور اعمال کند و بهمین منظور دست به تجدید سازمان ارتش خود زده است و فرنجیه رئیس جمهوری پیشین لبنان، از راستگرایان بریده است و دولت سوریه، از این تصمیم دولت لبنان جانبداری می کند، تا نیروهای خود را از این کشور نجات دهد و یا سر عرفات چند روز پیش علیرغم موافقت نامه قاهره پذیرفت که عملیات نظامی کماندوها در جنوب رود لیتانی، ممنوع شود، به سربازان ارتش لبنان در مناطقی که اسرائیل تخلیه می کند، مستقر شوند، راستگرایان لبنان، همچنان افراد مسلح خود را تقویت می کنند. عکس، پسر پیرجمایل را هنگام عبور از یک منطقه ساحلی لبنان نشان می دهد. این منطقه از مناطق نفوذ راستگرایان مسیحی مارونی است. هنگام عبور پسر پیرجمایل، افراد مسلح پدر او، برایش احترام نظامی بجای می آورند.

عکس از اکونومیست

خیالهایی که به حقیقت نپیوست (۴)

اسرائیل به هیچوجه تشکیل دولت فلسطین را قبول ندارد

محمدحسنین هیکل

ما در همه مراحل گم شده ایم... و بالاخره می توانم بگویم که در «تصورات» ضایع گشته ایم.

درین مقاله، می کوشم روی «اختلاف تصورات» تکیه کنم. مهمترین نقطه‌ای که درباره آن حرف می زنم (تصورات صلح) است. درباره صلح می توان واقعا به طور نامحدود، تصور کرد، اما بسیاری از عوارض وابسته به آن را نمی توان با (تصور) حل و فصل کرد. مثلا موضوع عقب نشینی، جائی برای تصور ندارد. موضوع ملت فلسطین و حقوق وی جائی برای تصور ندارد. زمین یک حقیقت مادی قائم است.

ملت فلسطین یک حقیقت قائم است. حالا این ملت در زمینی باشد که در سال ۱۹۴۸ و یا ۱۹۶۷ اشغال شده باشد و یا در جای دیگر. اما صلح، با وضع دو حقیقتی که در بالا ذکر شده، اختلاف دارد. صلح چیزی است که از تاریخ به وجود آمدن اسرائیل به هیچ وجه وجود نداشته است.

ـ ما صلح را چگونه تصور می کنیم؟

ـ آنها صلح را چگونه تصور می کنند؟

***

موضوع را با تصور عربی درباره صلح آغاز می کنیم. در وهله نخست ملاحظه می کنیم که یک تصور عربی واحد برای صلح وجود ندارد. بلکه تصورات مختلفی موجود است:

۱ـ یک تصور عربی هست که عقیده دارد صلح به هیچوجه و تحت هیچ شرایطی مطرح نیست. دعوائی هست برسر یک قطعه زمین و به نظر یکی از طرف های درگیر در منازعه، یعنی فلسطینی ها، حق اصلی و اساسی درباره این زمین دارند درحالی که طرف دوم ـ طرف اسرائیل ـ براساس یک ادعای باطل و به اتکاء قدرت غالب، این زمین ها را در اختیار دارد و این در اختیار گرفتن حقی ایجاد نمی کند. مبارزه بین حق و باطل، حد وسط ندارد و بدین ترتیب، راه صلح بسته است و هر تلاشی برای تصور آن در سایه عمل انجام یافته، باطل و خیال است.

***

(عجیب اینست که اسرائیلیان نیز در مورد صلح، همین تصور را دارند و روی همین اصل است که اسرائیل به هیچ وجه تشکیل دولت فلسطینی را قبول ندارد و حاضر به داشتن هیچ گونه ارتباطی با سازمان آزادی بخش فلسطین نیست، زیرا این سازمان، طلیعه سیاسی و نظامی ملت فلسطین است و «مناخیم بگین» این موضوع را انکار نمی کند که تشکیل دولت فلسطینی به مثابه نفی وجود اسرائیل است)

۲ـ یک تصور عربی نیز هست که می کوشد از هرچه موضوع صلح است، فرار کند و آن تصور بعضی از دولت های حمایت کننده است بعضی از آنها می دانند که ضرورت مهم است، ولی چون از خطوط مقدم جبهه بدورند، ضرورت از آنها چیزی نمیخواهد و می گویند: «اگر برادران ما در خط مقدم جبهه مطلبی را مصلحت دیدند، این حق آنها و مسئولیت آنهاست و اختیار با خودشان است»

این تصور ـ با دید کلی که از امور دارد ـ راه حلی برای بحران خاورمیانه می خواهد که در پرتو آن بتواند از عکس العمل های شدید در جهان عرب و نتایج سیاسی و اجتماعی آن جلوگیری کند.

ولی این تصور، فقط راه حل را می خواهد اما تصور صلح، فقط بین آنها و خداست و بدین ترتیب، تا نیمه راه می رود، اما خواستار آنست که خارج شود، و بهتر بگویم قبل از نهایت آن، از آن بگریزد.

۳ـ یک تصور دیگر عربی هست که عقیده دارد، صلح یعنی پایان دادن به حالت جنگ.

۴ـ برای یک تصور دیگر راجع به صلح دارد مصر تصور می کند که صلح ممکن است در کنار پایان دادن به حالت جنگ به بعضی از اقدامات امنیتی کمک کند.

مشکل امر، برخورد «تصورات» عربها درباره صلح است و نبودن تصور واحد و هم آهنگ معنایش آنست که صلح نخواهد بود، زیرا صلح قابل تجزیه نیست. یا صلح هست و یا نیست... آمریکائی ها مثلی دارند که «یک زن نمی تواند نیمه حامله باشد» یعنی یا باید حامله باشد و یا اصلا نباشد.

بدین معنی که اگر مصر ـ خدای نخواسته ـ صلح جداگانه با اسرائیل منعقد کند، معنای آن این است که صلح در خاورمیانه وجود نخواهد داشت و خطر جنگ در جبهه شرقی افزایش خواهد یافت و اگر وضع در آنجا منفجر شد،هیچ گونه تضمینی نیست که مصر عکس العمل نشان ندهد.

روی این اصل، با منطق بی پیرایه و صرف نظر از اجتهاد من و غیر من و نظریات من و غیر من،اسرائیل بهای صلح مورد نظر عربی را نخواهد پرداخت، مگر اینکه یک تصور واحد و یک سان برای صلح وجود داشته باشد.

از سوی دیگر ـ آن هم از باب منطق بی طرفانه ـ نیروی عربی به فرض نیرومند بودن، نمیتواند صلح را تحمیل کند، زیرا نمیداند کدام صلح را میخواهد. وبدین گونه، تصور صلح از ناحیه عرب ها مخلوط ومغشوش راه میرود، شاید هم گردونه وار حرکت میکند، آن هم به سوی یک راه دور دست که نه سکانی دارد ونه راهنمائی که آن را هدایت کند؟

واینک به جانب دیگر قضیه میرویم... به تصور صلح اسرائیلی یا تصور اسرائیل از صلح. به دلایل بسیار، ضرورت ندارد که انسان درباره تصورات عرب ها برای صلح که آن را نمی پذیرد ـ یا از آن فرار میکند ـ خود را خسته کند. در اولین نظر میتوان فهمید که تصور اسرائیلی برای صلح اینست که به طور دربست، همه تصورات عرب ها را علی رغم وسیع بودن دایره اختلاف بین آنها رو میکند.

علت هم آنست که تصور صلح اسرائیلی در خط دیگری است واز قدیم برای آن نقشه کشیده وطرح ریخته است.

سخن را به «مناخیم بگین» نخست وزیر اسرائیل میدهم. من گفته های او را که در یکی از جلسات دربسته در بیت المقدس بیان کرده است، نقل میکنم.

مناخیم بگین گفت:

من خواستار صلح هستم. ولی خواستار یک صلح واقعی. صلح برای اسرائیل یک مخاطره است ومن آماده پذیرفتن آن هستم، اما مردم این مخاطره را قبول ندارند، مگر اینکه فرصت های پیروزی در برابر آنها نمایان وعواقب آن قابل اطمینان باشد. صلح از نظر من امنیت سرزمین اسرائیل است. امنیت ملت اسرائیل است. از آن گذشته، یک عامل سوم نیز هست که باید با دقت آن را در نظر گرفت وقتی من میگویم صلح فرا رسیده است، معنای آن اینست که دیگر اسرائیل حق ندارد از یهودیان جهان ـ ومخصوصا یهودیان ایالات متحده آمریکا ـ بخواهد که برای حفظ امنیت اسرائیل پول بدهند، همچنین من نمیتوانم از ایالات متحده آمریکا بخواهم که اسلحه وکمک های اقتصادی به ما بدهد تا امنیت اسرائیل حفظ شود.

«در آن موقع به من خواهند گفت که دیگر به صلح رسیدید ومیتوانید روی خودتان تکیه کنید ودر آن هنگام است که نمیتوانم در برابر این سخن، پاسخی بدهم.»

«وبدین ترتیب مسئولیت به من حکم میکند که از صلح نامی نبرم، مگر اینکه صلحی باشد که مطابق دلخواه من باشد.»

«پایان دادن به حالت جنگ به معنای پایان یافتن عملیات نظامی، صلح نیست، زیرا جنگ هر لحظه ممکن است آغاز شود.»

«وقتی در سال ۱۹۴۹ قرار داد آتش بس را امضاء کردیم میپنداشتیم که این امضاء به معنای پایان جنگ ومقدمه صلح است، اما این پندار عملی نشد.»

«در همین اسرائیل، خواه در مقام رفیع دولتی ویا در موقع مخالفین ـ سه تن هستند که در تنظیم قرار داد آتش بس در سال ۱۹۴۹ در «رودس» شرکت داشتند. کلنل ایگال یادین ـ سرگرد موشه دایان وسرگرد اسحق رابین، آنها در آن موقع افسران کم درجه ای بین کلنل وسرگرد بودند، بعدها بزرگ شدند وبه مقام ژنرالی رسیدند.»

«چندین بار از امریکا پرسیدم: چگونه این مرزها را در «رودس» پذیرفتند.»

«پاسخ آنها این بود که ما از نظر کوه ها و تپه ها ودره ها روی نقشه دقت نکردیم، تصور ما این بود که امضای قرارداد آتش بس به صلح میانجامد.»

«از آن روز در چهار جنگ وارد شدیم. جنگ سوئز، جنگ شش روزه، جنگ وسایتی وجنگ روز کیپور. درین جنگ ها قربانیان زیادی دادیم. هنگامیکه من گفتم جنگ روز کیپور باید آخرین جنگ، ما باشد، منظورم این بود که این جنگ باید ما را بسوی صلح هدایت کند.»

«وقتی کابینه خود را تشکیل دادم، تلاش کردم که همه تجربه های جنگ را در آن بکار بگیرم»

«یادین ستاره جنگ ۱۹۴۸ اکنون نایب نخست وزیر است. «دایان» ستاره جنگ ۱۹۵۶ اکنون وزیر امور خارجه است. «وایزمان» ستاره جنگ ۱۹۶۷ اکنون وزیر دفاع است. و«شارون» ستاره جنگ ۱۹۷۳ اکنون وزیر کشاورزی است.»

«همه تجربه جنگ را در کابینه خود راه دادم، تا بار دیگر، دچار اشتباه در برآورد صلح نشویم»

«این مرتبه دیگر خط کشی روی زمین،روی تپه ها و فلات ها ودره ها نخواهد بود بلکه سرزمین اسرائیل به طور کامل خواهد بود.»

«این بار باید تضمین هائی در اطراف سرزمین اسرائیل باشد، تا یقین حاصل کنیم که آنها نمیتوانند به سرزمین ما دسترسی پیدا کنند.»

«واین مرتبه، صلح واقعی همانند صلحی که مثلا بین انگلیس وفرانسه وجود دارد، باید برقرار شود.»

***

«مناخیم بگین» از سخن گفتن باز ایستاد و«موشه دایان» وزیر امور خارجه رشته سخن را بدست گرفت وگفت:

من میخواهم دو مفهوم را در مورد صلح توضیح دهم:

یک صلح هست به معنای «حفظ وضع موجود» که البته این صلح جامد است.

یک مفهوم دیگر صلح بعنوان یک استراتژی... یعنی حرکت دائم، صلح به مفهوم استراتژی همان صلحی است که اسرائیل خواهان آن است. حرکتی که پایان ندارد،روابط مسالمت آمیز بین انگلیس وفرانسه اکنون موجودست، بین آنها قول وقرار نیست، بلکه درهای دو کشور به روی دیگری باز است.

صلح چهار درجه دارد:

حداقل صلح ـ صلح جزئی ـ صلح عادی وصلح کامل

حداقل صلح را در قطعنامه شماره ۳۳۸ که طرف های درگیر را به لزوم آتش بس ومذاکره (برای اولین بار) دعوت کرد، آزمودیم.

صلح جزئی را در قرار داد جداسازی بین نیروها آزمایش کردیم، صلح عادی را ممکن است با احترام رئیس جمهوری مصر که از بیت المقدس دیدن کرد، تحقق بخشید... به شرط اینکه بدانیم که صلح عادی مقدمه ای برای رسیدن به صلح کامل است...

شاید به مثابه فتح باب باشد، اگر این کاررا نکنیم، از مفهوم صلح بعنوان یک استراتژی عقب نشینی کرده ایم... بعنوان یک حرکت دائم آن را نادیده گرفته ایم.. به مفهوم صلحی که خواهان آن هستیم ورسیدن به آن دشوار است ـ پشت پا زده ایم.

اکنون وقت آن است که گام گسترده وبزرگی برداشته شود. از دروازه صلح عادی وارد میشویم ومستقیما به سوی صلح کامل ونهائی حرکت میکنیم.

صلح کامل تنها محکوم کردن جنگ وتوافق بر سر مرزها ومبادله سفرا نیست. اینها همه گام هائی در راه صلح عادی است. صلح کامل باید دارای مرزهای باز وبدون قید وشرط بازرگانی.. همکاری علمی وتکنولوژی... قراردادهای فرهنگی.. توریسم. طرحهای مشترک در همه زمینه ها... ازادی انتقال سرمایه ونیروی انسانی باشد، حرکتی که هیچگاه پایان ندارد...

دایان افزود:

«بعضی از دوستان مادر اسرائیل ـ حتی در داخل کابینه ـ به ما هشدار... میدهند که رسیدن به صلح کامل در شرایط امروز جهان بی نتیجه است آنها می بینند که رژیم های موجود، نمیتوانند این کار را انجام دهند واز آن گذشته، عاملی که اسرائیل را از دست کشیدن از نیرومندی خود بازدارد وصلح را عملی سازد، وجود ندارد. آن محل با رژیم هائی که در معرض تحولات وتغییرات اجتماعی وسیاسی هستند وپیش بینی وضع آنها دشوار است.

با وجود این، اکثریت را عقیده بر این است که میارزد مخاطره کنیم، به شرط اینکه طرف دیگر آماده پذیرفتن صلح کامل باشد.»

دایان ساکت نشد، تا «ژنرال گور» رئیس وقت ستاد ارتش سخن بگوید، البته نقش ها بین آنها توزیع شده بود.

ژنرال گور گفت:

میخواهم بگویم که باید یک دوره آزمایش کافی برای «صلح کامل» آنهم پیش از اینکه گذشت های نهایی مورد تقاضای عرب ها را بکنیم، سپری شود.

از: لوموند

چین وامریکا ۲ دولت با یک دیدگاه

برژینسکی پس از یک دیدار طولانی با هواکو ـ فنگ پکن را بسوی توکیو ترک گفت. مشاور کارتر برای مسایل امنیت ملی با «تنگ شیائوپینگ» معاون اول نخست وزیر و «هوانگ هوا» وزیر خارجه چین نیز دیدار وگفتگو کرد.

تشریفات ومراسمی که در دیدار برژینسکی از پکن بعمل آمد، تقریبا همان مراسمی بود که هنگام سفر سایروس ونس به چین در ماه اوت گذشته انجام شد. اما نتایجی که از این دو دیدار بدست آمد کاملا متفاوت بود.

پس از دیدار وزیر امور خارجه امریکا از چین رهبران پکن از «یک قدم به عقب» یا (سیر قهقرائی) سخن میگفتند اما از قراین چنین بر میاید که سفر برژینسکی نتایج مثبت چشمگیری ببار آورده است. در واشنگتن از گفتگوهای برژینسکی بعنوان یک «تبادل نظر معمول» نام برده میشود که ممکن است در مناسبات امریکا وچین یک مرحله قطعی بوجود بیاورد.

این بار آمریکائیها وچینی ها در تحلیل اوضاع جهانی پیرامون مسایل مهم دیدگاههای یکسان داشته اند.

برژینسکی با اشاره ضمنی به مداخله شوروی وکوبا در افریقا وچکسلواکی وحدت نظر واشنگتن وپکن را با این کلمات تاکید کرد:

«نه شما ونه ما هرگز آشوبگران بین المللی را زیر ماسک غیر متعهد برای بر آوردن جاه طلبی های دولت بزرگ در افریقا بکار نمی گیریم.»

چینی ها با یک صمیمیت وصداقت استثنائی به برژینسکی پاسخ داده ونه تنها روش «سوسیال امپریالیسم» را در جهان بلکه نقشی را که ویت نام میتواند در حال حاضر به سود شوروی در جنوب شرقی آسیا ایفا کند محکوم کردند.

تنگ شیائوپینگ ضمن اشاره بروابط امریکا وچین اعتراف کرد که مسئله تایوان بسیار پیچیده ودشوار است ونمیتوان شتابزده آن را حل کرد. اما دو کشور میتوانند روابط خود را در زمینه مبادلات بازرگانی، تکنیکی وعلمی گسترش دهند.

ناظران سیاسی برای مذاکراتی که میان نماینده وزارت دفاع امریکا و«چای چنگ ـ ون» رئیس اداره روابط خارجی وزارت دفاع چین انجام شد اهمیت زیادی قایل هستند.

ظاهرا در گفتگوهای این دو نفر امکانات تحویل ساز وبرگ نظامی به چین مورد بررسی قرار گرفته است.

مسئله عادی شدن روابط دیپلماتیک امریکا وچین نیز در گفتگوهای برژینسکی با رهبران پکن مطرح شده است. مشاور امنیتی کاخ سفید واشنگتن تاکید کرد که کارتر مصمم است برای از میان بردن موانعی که در راه عادی شدن کامل روابط دو کشور وجود دارد با رهبران پکن همکاری کند.

از: رویتر

مداخلات نظامی کوبا در افریقا

«هرمان تالماج» سناتور دمکرات امریکایی به دولت کارتر اندرز داد که تا دیر نشده برای مهار کردن مداخلات نظامی کوبا در افریقا اقدام کند زیرا تعلل ایالات متحده در اینکار ممکن است وضعی بوجود آورد که در آن اصطکاک های جاری در افریقا به وقوع یک درگیری ویران کننده هسته‌ای بین امریکا و شوروی منجر گردد.

سناتور «تالماج» که اظهاراتش را در مجلس سنای امریکا عنوان میکرد از سازمان کشورهای امریکایی خواست که بار دیگر تحریم دیپلماتیک و اقتصادی را بصورتی که سالها قبل تصویب کرده است بر کوبا تحمیل کند و سایر کشورهای جهان نیز در اعتراض به اعمالی که کوبای کوچک و جسور با پشتگرمی به شوروی در افریقا مرتکب میشود به امریکا و سایر ممالک باختری ملحق گردند. سناتور تالماج پیشنهاد کرد که امریکا تمام پیوندهایی را که با هاوانا دارد بیکباره بگسلد. «میسیون کوبایی» را که در واشنگتن مستقر است اخراج کند و مقررات منع مسافرت اتباع امریکا به کوبا را بار دیگر به مرحله اجرا درآورد.

تالماج پس از آنکه کوبا را الت اجرای مقاصد شوروی نامید، هشدار داد که اگر امریکا درصدد متوقف ساختن اعمال کوبا برنیاید بزودی روزی خواهد رسید که تمام قاره افریقا دستخوش انفجاری مهیب بصورت طغیان خشونت و خون ریزی خواهد گردید و این انفجار بنوبه خود شاید امریکا و شوروی را در یک درگیری مرگبار اتمی رویاروی یکدیگر قرار خواهد داد.

داستان زندگی من

۲۵

نوشته: ریچارد نیکسون

رئیس جمهوری اسبق آمریکا

دردشکم مصلحتی کی سینجر

کیسینجر را به فرودگاهی میبردند واوازآنجا سوار بریک هواپیمای جت پاکستانی ازفرازکوه ها خودرا به داخل خاک چین میرساند.

دردشکم قرار بود درروزهای ۹ تا ۱۱ ژوئیه کیسینجر را بستری کند واودرپایان ماموریتش باهواپیما به سان کلمنت بازگردد وگزارش کارش را دراختیار من قرار دهد.

بااالهام از «مارکوپولو» مسافروجهانگرد غربی دیگری که باسفرش به چین خودرا به یکی ازسازندگان تاریخ تبدیل کرد، به سفرپنهانی کیسینجر اسم رمز «پولو» داده شد. تمام تدارکاتی که پیش بینی کرده بودیم، بدون روبروشدن باهیچ مشکلی طی شدند. بهم خوردن وضع مزاجی اوکه دراسلام آباد بصورت تهارشش به شکم دردخودنمایی کرد چندان توجهی درخبرنگارانی که گزارشهای قسمت آشکار سفراوراتهیه می کردند برنیانگیخت. آنها این داستان ساختگی را که کیسینجر مجبور است دست کم تادوروزبستری باشد قبول کردند وبه فکر تفریح وخوشگذرانی خودشان برای مدت زودگذری که به وزیرخارجه آمریکا دسترسی پیدا نمی کردند افتادند.

بعلت نیازمان به رازداری مطلق، وازآنجا که هیچ نوع وسایل ارتباطی مستقیمی بین پکن وواشنگتن وجودنداشت من میدانستم که تاوقتی کیسینجر درچین بسرمیبرد خبری ازاوبدست نخواهیم آورد. حتی بعداز آنکه اوازچین به پاکستان بازمی گشت هنوزهم اهمیت داشت که مارازداری خودرا حفظ کنیم. بهمین دلیل قبل ازرفتن کیسینجر روی کلمه واحدی: «یورکا» بعنوان اسم رمز توافق کردیم. قرار براین شد که کیسینجر این رمزرا درصورت موفقیت آمیز بودن ماموریت خودودرصورتیکه دران ماموریت، ترتیب سفرمن، بعنوان رئیس جمهوری آمریکا به پکن داده شده باشد، بکار برد.

بااینکه من اطمینان داشتم که چینی ها هم باندازه خودمابرای استقبال ازسفرمن به کشورشان آمادگی دارند، مسائل معتنابهی را که فرمزوویتنام دربرابر هردوطرف مامطرح میکردند، بهیچوجه دست کم نمی گرفتم وبنابراین سعی داشتم این انضباط را برخودتحمیل کنم که انتظار بدست آمدن هیچ نتیجه‌ای راندانشته باشم، تامبادا امیدهاوتوقعاتم ازاین ابتکاربیش ازحد دست نیافتنی شود.

روز۱۱ ژوئیه «آل هیگ» که ازاسم رمزمعهود من وکیسینجر اطلاع داشت بمن تلفن کرد تابگوید تلگرافی ازکیسینجر رسیده است.

پرسیدم: پیغام چیست؟

هیگ جواب داد: «یورکا»

ادامه دارد

از: یونایتدپرس

درگیری فرانسه در ۳ نقطه افریقا

در حالیکه نیروهای فرانسوی در سه نقطه آفریقا در میدانهای کارزار بسر میبرند ـ والری ژیسکاردستن رئیس جمهور فرانسه در هفته‌ای که گذشت با سران ۲۰ کشور افریقایی در این باره صحبت کرد که کشور وی چگونه میتواند آنها را یاری دهد تا یک نیروی واحد افریقایی برای «مداخلات اضطراری هوابرد» بوجود آورند. نقشه‌های ایجاد یک «تیپ آتش» مشترک افریقایی از مهمترین موضوعاتی بود که در کنفرانس سران فرانسه و ۲۰ کشور قاره سیاه در پاریس بررسی شد. کنفرانس پاریس برای آن تشکیل شده بود تا طرح‌هایی برای کمک به ایجاد ثبات سیاسی در افریقا و بسط همکاریهایش با ممالک باختری را تدارک ببیند.

فرانسه در این کنفرانس به افریقائیان توصیه کرد تا نیروی «مداخله گر مشترکی» بوجود آورند و در اینکار تا جایی که ممکن است شتاب کنند تا فرانسه ناگزیر نباشد که مداخلات نظامی دامنه دارتری در آفریقا بعمل آورد و قوای خود را برای جلوگیری از سرنگون شدن رژیم‌هایی که در آن قاره بدلیل گرایش به غرب در معرض تهدید قرار گرفته‌اند، وارد کارزار کند.

این کنفرانس زمانی برپا شده که دخالتهای نظامی رشد یابنده دولت ژیسکاردستن در افریقا ـ هیاهویی بزرگ در فرانسه برپا کرده است. رئیس جمهور فرانسه بدون مشورت با پارلمان دستور گسیل داشتن چتر بازان لژیون خارجی را به شابا در زئیر صادر کرده است.

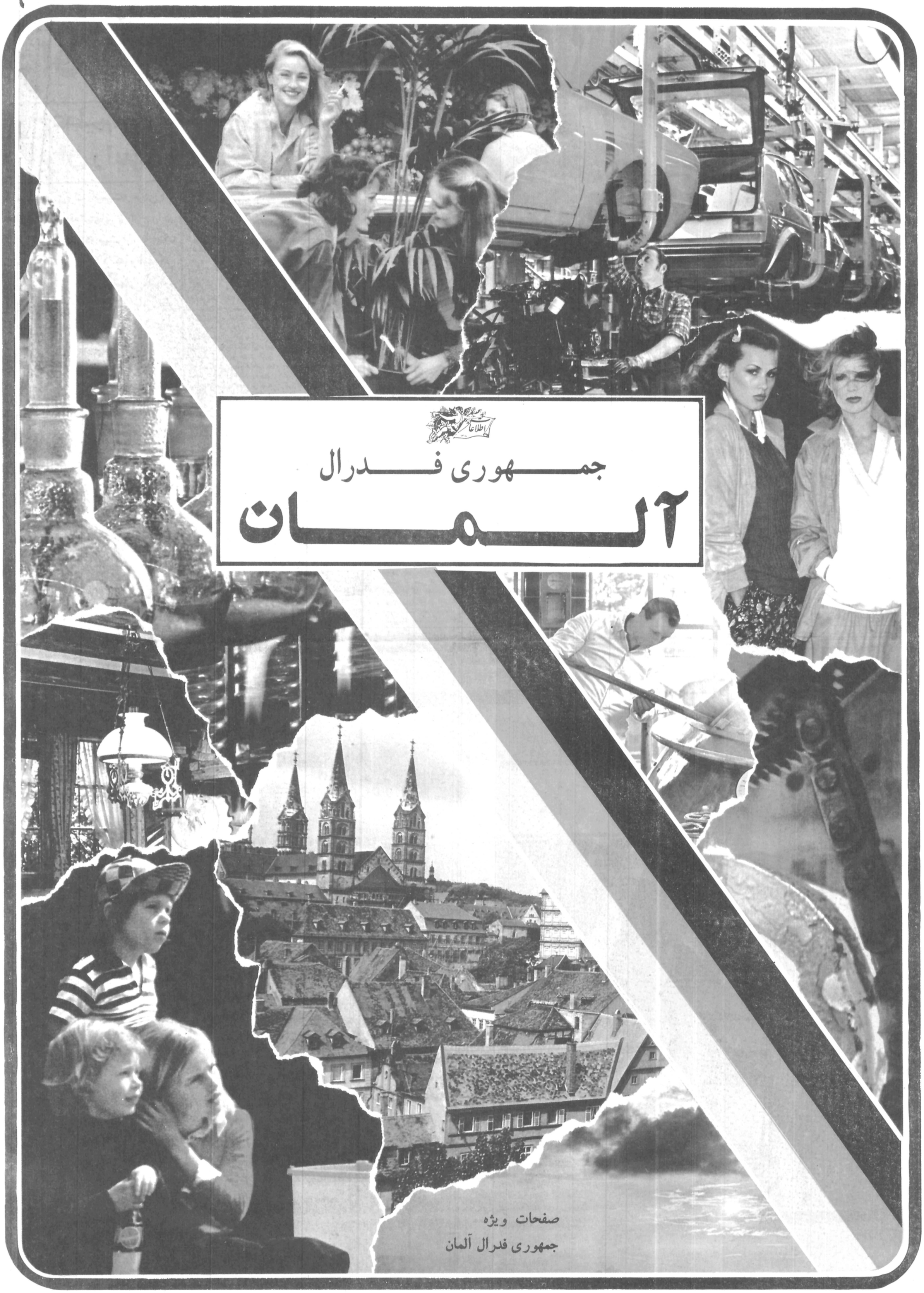
اطلاعات
جمهوری فدرال
آلمان
صفحات ویژه
جمهوری فدرال آلمان

کرافت.ورک.یونیون

طرح عظیم مهارکردن نیروی هسته‌ای درایران رابعهده‌دارد

مهندس «نوربرت اشمیت» مردی که مسئولیت این فعالیتهای پر ارج را در تهران بعهده دارد میتوان با یک لکوموتیو مقایسه کرد که وظیفه‌اش هماهنگی بین جنب و جوشهای یک تیم غول آسای ۱۰ هزار نفری بادر نظر گرفتن کاربردهای ماشین آلات و مصالح مورد استفاده است.

اگر بتوان تنها روی پروژه واحدی در ایران بعنوان مهمترین طرح معطوف به پیشرفت کلی این کشور انگشت گذاشت طرح عظیم مهار کردن و بخدمت گرفتن نیروی هسته به آسانی بعنوان چنان پروژه‌ای انتخاب خواهد شد. دونیروگاه اتمی که اکنون عملیات ساختمانی و نصب تجهیزات آنها در نزدیکی بوشهر بسرعت تکمیل میشود حتی صرفا از نظر جاذبه‌ای که دارند و از لحاظ فکری که باعث بوجود آمدنشان شده است و همچنین از جنبه‌های مربوط به سطح ارزش اجرایی طرح و ظرفیتی که برای مهار کردن نیروی اتمی خواهند داشت، نظایر انگشت شماری دارند. این نیروگاههای اتمی در حقیقت میروند تا نقش لکوموتیوهای محرک را برای یکی از مراحل مهم توسعه صنعتی ایران ایفا کنند.

کاری با این همه عظمت و اهمیت از طرف مقامات دولت ایران به «کرافت ورک» گتین گن گسلشافت» متعلق به المان غربی واگذار شده است. و این نام از آن یکی از سرشناس ترین گروههای عرضه کننده تجهیزات نیروگاهها در سطح بین‌المللی است در حالیکه قرار است دو نیروگاه اتمی بوشهر در سالهای ۱۹۸۰ و ۱۹۸۱ مورد بهره برداری قرار گیرند «کرافت ورک یونیون» نامه‌ای دریافت کرده که در آن قصد دولت ایران برای خرید چهار نیروگاه اتمی دیگر نیز در آن اعلام شده است و از این واحدهای جدید قرار است دو نیروگاه در نزدیکی اصفهان و دو نیروگاه دیگر در استان مرکزی برپا شوند.

کاری که در دو نیروگاه اتمی بوشهر جریان دارد به رغم مشکلات فراوانی که از نظر تسهیلات بنیادی و انسانی وجود داشته و دارد تا کنون طبق برنامه پیشرفت کرده است. در حدود ۱۰ هزار نفر در کارگاه‌های ساختمانی این دو نیروگاه، در مکانی که فقط تا دو سال پیش چیزی جز یک بیابان بکر و برهوت نبود، به کار اشتغال دارند. کارایی و پیشرفته بودن تکنولوژی و روش‌های مورد استفاده در دو نیروگاه اتمی بوشهر بدون تردید مهمترین عاملی بوده که سازمان انرژی اتمی ایران را تحت تاثیر قرار داده است چون همانطور که گفتیم این بار هم «ک ویو» (کرافت ورک یونیون) بعنوان مجری طرح‌های چهار نیروگاه هسته دیگری که ایران قصد ایجادشان دارد در نظر گرفته شده است.

مردی که در تهران مسئولیت رهبری تمام این فعالیتهای پر ارج را بر عهده دارد نوربرت اشمیت است که خود او را نیز بعنوان یک مهندس میتوان با یک لکوموتیو مقایسه کرد. ازین مهمتر کاری که بوسیله او انجام میگیرد در شخص ناظر این احساس را بوجود میاورد که گویا همه این کارها بسیار آسان بوده است. آقای اشمیت و همکارانش در هر روز تا ۱۲ ساعت کار می‌کنند و وظیفه آنان تضمین هماهنگی بین جنب و جوشهای یک تیم غول آسای ۱۰ هزار نفری با در نظر گرفتن کاربردهای ماشین آلات و مصالح مورد استفاده است. با تمام این تفاصیل کسی که با اشمیت روبرو میشود او را خونسرد و آسوده و بدون کمترین نشانی از احساس فشار و ناراحتی میبابد. فشار کار ممکن است عظیم باشد اما هر چه هست نتوانسته تزلزلی در روح و اراده خلل ناپذیر اشمیت ایجاد کند.

اشمیت مضمون نامه‌ای را یادآوری میکرد که در ۱۹۷۴ از دولت ایران برای خرید دو نیروگاه اتمی بوشهر دریافت شد. کار اجرای طرح بلافاصله بعد از آن آغاز شد و هنگامیکه سال ۱۹۷۵ به نیمه رسید سرویس‌های خدمات مهندسی کرافت ورک یونیون با نام اختصاری «ال ال سی» در ایران تاسیس گردید. اشمیت مدیر عامل این موسسه است، موسسه‌ای که نقشی مانند یکی از شرکای محلی سازمان انرژی اتمی ایران را تا کنون ایفا کرده است. شرکت مذکور در تهران بعنوان رابطی بین ک. وی.یو در آلمان، سازمان انرژی اتمی ایران و محل ایجاد نیروگاههای اتمی بوشهر عمل می‌کند.

موسسه‌ای که درباره‌اش صحبت می‌کنیم اکنون وظیفه دارد مطالعات مقدماتی را در محل نیروگاههای هسته‌ای آینده ایران انجام دهد و بار دیگر کار هماهنگ کردن عملیات اجرایی طرح را آغاز کند.

نامه‌ای که دولت ایران طی آن قصد خود را برای خرید چهار نیروگاه اتمی جدید اعلام کرده در نوامبر سال گذشته و اصل شده و بقول اشمیت کار برای اجرای طرح تنها یک روز بعد، یعنی دقیقا از فردای آن روز آغاز شده است.

تعداد کارکنانی که در تهران مستقر هستند تنها ۹۰ نفر است که اکثر آنها را ایرانیان تشکیل میدهند.

هنگام صحبت درباره کارهای نیروگاهها اشمیت اظهار داشت که عملیات ساختمانی هر دو کارخانه تقریبا به میزان ۷۰ درصد انجام گرفته با این تفاوت که نیروگاه اولی از این نظر در مرحله پیشرفته تری قرار دارد. در کارگاههای ساختمانی این دو نیروگاه ۷۰۰۰ ایرانی و ۳۰۰۰ نفر از کارگران رانده شده از خارج کار می‌کنند. اشمیت یادآوری می‌کند که در اطراف دو نیروگاه بوشهر، در جایی که سابقا اثری از ساختمان و برق و آب و هیچیک از بدیهی‌ترین تسهیلات مورد نیاز وجود نداشت اکنون، چنان آبادان شده که در آن چندین بیمارستان و مدرسه و سوپرمارکت و تمام تاسیسات دیگری که مورد نیاز یک شهر شکوفان صنعتی هستند به وجود آمده‌اند.

برای اشمیت که قبلا چندین سال مدیر عامل طرح دیگری در کویت بوده گرمای سخت هوای بوشهر چیز ناراحت کننده‌ای نیست. او حتی در کویت هم زحمت به کار انداختن دستگاه تهویه‌ای را که در دفتر کارش وجود داشت بخود نمیداد زیرا بطوریکه خود میگوید: کمی تحمل و بردباری کافی است که انسان به هر وضع تازه‌ای عادت کند. این عقیده‌ای است که اشمیت با فروتنی بر زبان میاورد (گرچه بسیاری از اروپائیان دیگر بطور ساده حاضر نیستند که چنین عقیده‌ای را قبول کنند). اشمیت اضافه میکند که اگر شما عاقلانه زندگی کنید خواهید توانست مقاومت در برابر سختی‌ها را نیز در خود بوجود آورید. و زندگی عاقلانه در قاموس او عبارت است از سخت کوشی در کار و حفظ خونسردی و پرهیز کردن از سیگار و بدور ماندن از نوشیدن مشروبات الکلی طرح ۱۳۰۰ مگاواتی که در نیروگاه اتمی بوشهر و چهار نیروگاه آینده در نزدیکی اصفهان و استان مرکزی به آن طبقه تعلق خواهند گرفت در نوع خود عظیم‌ترین کارخانه‌های برق اتمی در حال بهره برداری و یا در دست ساختمان در سراسر دنیا هستند. تفاوت دو نیروگاه بوشهر با چهار واحدی که بعدا ایجاد خواهند شد در این خواهد بود که راکتورهای بوشهر با هوا خنک خواهند شد در حالیکه برای خنک کردن راکتورهای چهار نیروگاه بعدی آب دریا مورد استفاده قرار خواهد گرفت.

در بوشهر استفاده از راکتورهایی که با آب خنک میشوند بدین معنی بود که باید آب خلیج فارس از فاصله‌ای بسیار دور به محل نیروگاه‌ها انتقال میبافت. (مقصود این است که به همین دلیل برای نیروگاههای بوشهر راکتورهایی که با هوا خنک میشوند انتخاب شده‌اند).

هر شش نیروگاه اتمی آینده ایران از همان طبقه‌ای خواهند بود که در حال حاضر در المان غربی نیز مورد استفاده قرار دارند. بهره برداری از این نیروگاهها در آلمان از چهار سال پیش آغاز شده و بنابراین ایجاد نیروگاههای اتمی ایران تجربه تازه‌ای برای کرافت یونیون بشمار نخواهند رفت.

کرافت یونیون هم اکنون دست اندرکار ایجاد ۱۴ نیروگاه دیگر از همین نوع در بخش‌های مختلف جهان است و نوع نیروگاهی که برای ایران انتخاب شده از طبقه‌ای است که آزمایش خود را با موفقیت پشت سر گذاشته است.

اشمیت درباره همکاریهای وقفه ناپذیری که در ایران با کارشناسان سازمان انرژی اتمی ایران دارد اظهار میداشت که این کارشناسان بعنوان افراد دانشمند و کارشناس و صاحب تخصص دارای عالیترین صفات و استانداردهایی هستند که میتوان در دنیای امروز سراغ گرفت و باید اعتراف کنم که روبرو شدن با همکارانی چنین شایسته و صاحب صلاحیت برای شخص من غافلگیر کننده بوده است.

شاهنشاه آریامهر، در جریان دیداری از نیروگاه های اتمی بوشهر ، اقای « نوربرت اشمیت» مدیر عامل کرافت ورک یونیون را مورد تفقد قرار میدهد.

دویچه بانك ، یك قرن بانكداری جهانی

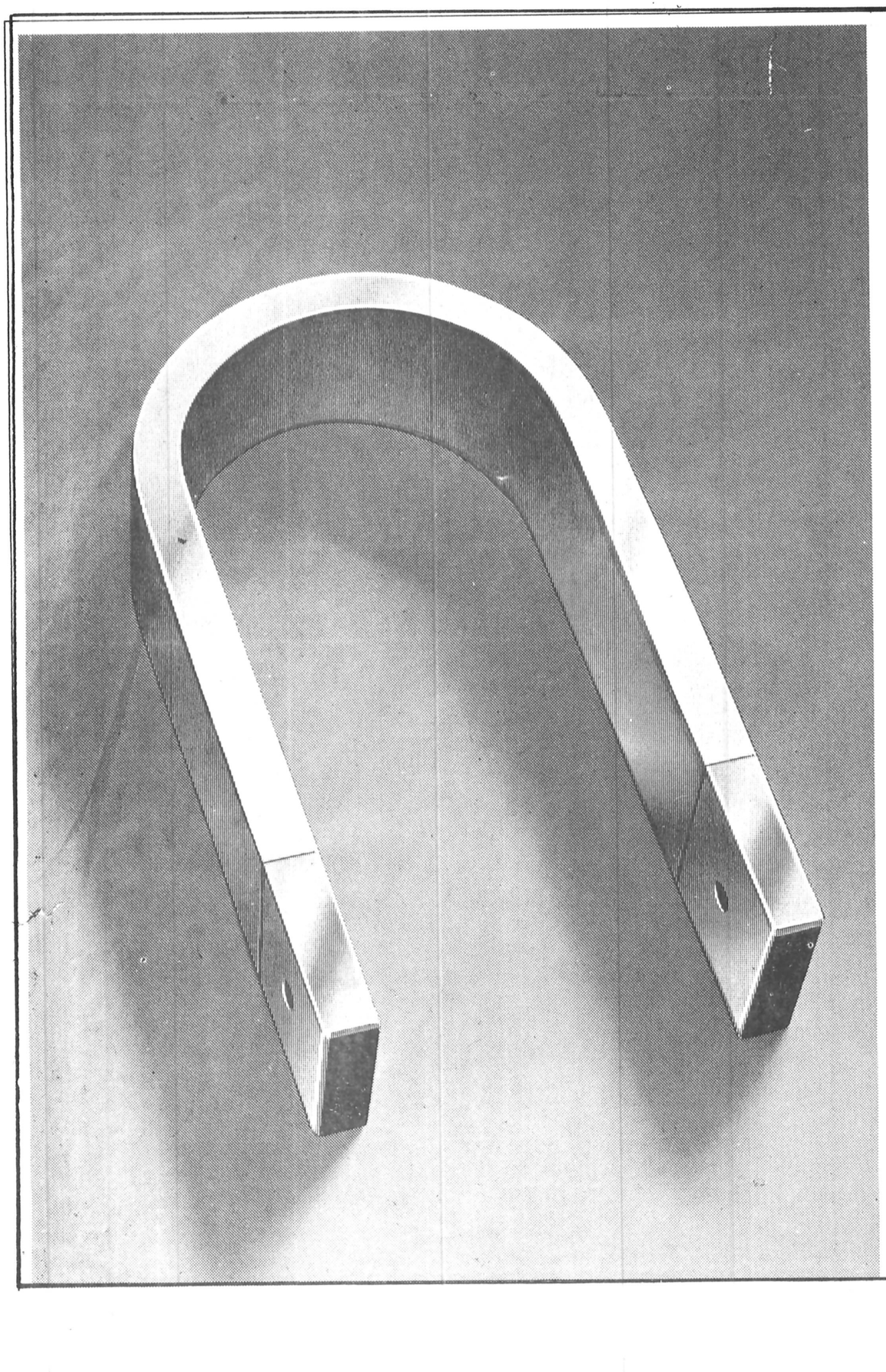

کشش همیشه بمناسبت
قدرت نیست .

موقعیت ما در جهان بانکداری صرفا مربوط به حجم نیست . تجربیات وسیع ما در بانکداری‌جهانی ، چه در داخل و چه خارج ، مبتنی بر خدمات و سننی است که از سال ۱۸۷۰ آغاز گردیده و مارا در موقعیت کنونی قرار داده است .
بعنوان یك بانك‌جهانی ، ما با تمام ریزه‌کاریهای امور مالی بین‌المللی آشنائی داریم . ما بعنوان شریك شما در داخل و خارج ، راه‌حلهای تمام و کمال برای مشکلات شما ارائه میکنیم . کارمندان ما سراسر جهان آنچنان آموزش دیده‌اند که قادرند با نرمش حتی به مشکلترین درخواستها واکنش نشان داده و با سرعت تصمیمات لازم را اتخاذ نمایند .
وجهه و شهرت بین‌المللی ما مولود آگاهی دقیق ما از تحولات بازارهای جهانی ، سنت دیرینه‌ما در بانکداری‌و تماسهای عالی ما میباشد . ما این تماسها را بنفع فعالیتهای شما در اختیار شما میگذاریم .

Deutsche Bank
Central Office: Frankfurt (Main)/Düsseldorf

نمایندگی درتهران: خیابان کریمخان زند (ـ اختمان آ ا گ). صندوق پستی ۱۸۷۳ـ۱۱ تهران تلفن ۸۲۱۲۷۲

اتاق بازرگانی وصنایع ایران و آلمان معرفی میکند:

نمایشگاه بین المللی دوسلدورف «اینترپاک»

اتاق بازرگانی و صنایع ایران و آلمان که نماینده رسمی شرکت نمایشگاه دوسلدورف در ایران میباشد یکی از مهمترین نمایشگاههای دوسلدورف را در سال جاری معرفی مینماید و آن، هشتمین نمایشگاه بین المللی ماشین آلات بسته بندی، وسائل بسته بندی و ماشین آلات خوراکی های شیرین (اینترپاک ۷۸) میباشد.

تاریخ برگزاری این نمایشگاه بزرگ بین المللی از ۱۸ خرداد لغایت ۲۴ خرداد ماه ۲۵۳۷ شاهنشاهی است که از ساعت ۹ صبح تا ۶ بعد از ظهر برای بازدید عمومی باز است. محل تشکیل این نمایشگاه مهم بین المللی، شرکت نمایشگاههای دوسلدورف واقع در شهر دوسلدورف آلمان به نشانی صندوق پستی شماره ۳۰ و تلفن ۳۲۰۲۰۳ می باشد.

این نمایشگاه بزرگ و مهم بین المللی «نمایشگاه اینترپاک» هر سه سال یک بار تشکیل میگردد و امسال نیز بیستمین سال تشکیل آن میباشد.

در نمایشگاه اینترپاک (این نمایشگاه مهم بین المللی که در دوسلدورف تشکیل میگردد و در سطح جهانی منحصر بفرد میباشد) و در هشتمین نمایشگاه بین المللی ماشین آلات بسته بندی علاوه بر وسائل بسته بندی و ماشین آلات خوراکی های شیرین، وسائل یدکی بسته بندی، مواد اولیه ی بسته بندی مانند کاغذ، مقوا، پلاستیک، فلز، شیشه، چوب و کاغذهای نساجی و همچنین ماشین آلات و دستگاههای مربوط به صنایع غذائی شیرین عرضه خواهد شد...

***

بیستمین نمایشگاه اینترپاک که از ۲۰ خردادماه امسال در شهر دوسلدورف آلمان تشکیل میشود اختصاص به عرضه ماشین آلات بسته بندی، وسائل بسته‌بندی و ماشین آلات خوراکی های شیرین دارد

امسال نمایشگاه اینترپاک ۲۰ ساله میشود. این نمایشگاه در سطح جهانی منحصر بفرد میباشد و دائما نیز به ابعاد فعالیت آن افزوده می گردد.

مطابق اخرین امار، ۱۲۰۰ موسسه نمایش گذار در این نمایشگاه کالاهای خود را بمعرض نمایش خواهند گذارد که از این تعداد یک سوم از ۲۱ کشور جهان میباشند. حدود ۵۸ درصد سطح زیر نمایشگاه متعلق به ماشین آلات بسته بندی، ۲۸ درصد مربوط به وسائل بسته بندی و ۱۴ درصد بقیه از آن ماشین آلات خوراکی های شیرین میباشد.

تبلیغات این نمایشگاه ابعاد جهانی دارد بطوریکه کنفرانس های مطبوعاتی مشابه علاوه بر تهران در کشورهای آمریکا، کانادا، ژاپن، آمریکای جنوبی، استرالیا و افریقا نیز اجراء میشود.

از ۱۲۰۰۰۰ تن بازدید کننده یک چهارم از کشورهای خارج می آیند که مربوط به ۹۲ کشور جهان میباشند. امسال انتظار میرود که تعداد بازدیدکنندگان ایران نیز افزایش یابد زیرا توسعه صنایع غذائی ایران اکنون بارشد چشم گیری به استانداردهای بین المللی نزدیک میشود.

در زیر اطلاعاتی پیرامون صنایع آلمان عرضه میداریم که در اینترپاک امسال فراورده های خود را بمعرض نمایش می گذارند:

صنایع بسته بندی

در سال ۱۹۷۶ ارزش محصول صنایع بسته بندی آلمان جمعا ۹۵۱ میلیون مارک را شامل گردید و در سال ۱۹۷۷ ارزش تولیدات بیش از یک میلیارد مارک میباشد. در سال ۲۵۳۵ مقدار ۵۸۴ میلیون ریال ماشین آلات بسته بندی از آلمان غربی به ایران وارد شد که از این نظر در بین کشورهای صنعتی مقام اول را دارا میباشد. در آلمان غربی حدود ۸۰ درصد مصنوعات این رشته از صنعت منحصر به صادرات میباشد. (۱۹۷۶ حدود ۷۷۵ میلیون مارک) سهم صنایع بسته بندی آلمان با ۴۱/۸ درصد در مقایسه با کل صادرات صنایع بسته بندی کشورهای صنعتی در مقام اول قرار دارد.

ماشین الات قنادی و صنایع خوراکی های شیرین

با توجه به خصوصیات این رشته از صنعت رابطه بسیار نزدیکی بین این رشته و صنایع بسته بندی موجود میباشد بطوریکه سهم هزینه بسته بندی در شیرینی جات تا ۲۵ درصد کل هزینه را شامل میشود. سهم صادرات ماشین آلات قنادی و صنایع خوراکی های شیرین آلمان ۸۴/۲ درصد کل تولید در این رشته میباشد که از این نظر بیش از تمام رشته های ماشین سازی آلمان گرایش صادراتی نشان میدهد.

سهم نمایشگاه اینترپاک برای بازدید کنندگان ماشین آلات قنادی و صنایع خوراکی های شیرین بسیار متنوع بوده و برای سلیقه های متفاوت عرضه های گوناگونی را تقدیم میدارد.

وسائل بسته بندی

ارزش وسائل اولیه بسته بندی آلمان در سال ۱۹۷۶ حدود ۱۸/۵ میلیارد مارک بالغ گردید. اینترپاک امسال کوشش مینماید که در این رشته صنعت نیز آخرین تجارب، نظریات و دانش فنی را مبادله نماید، تا اینکه بازدیدکنندگان با جدیدترین پدیده های این رشته آشنا گردند.

اتاق بازرگانی و صنایع ایران و آلمان با کمال میل در مورد این نمایشگاه اطلاعات وسیعتری را دراختیار علاقمندان قرار می دهد و کارت ورودیه نمایشگاه را نیز میتوان از این اتاق دریافت نمود. ضمنا خاطرنشان میشود که وضع هتل دردوسلدورف از وضعیت خوبی برخوردار است و به اندازه کافی دراختیار بازدیدکنندگان قرار دارد.

شوارتسکف آلمان

متخصص و پیشگام در تهیه محصولات بهداشتی و آرایشی موی سر باشهرت جهانی

تیدی

بیش از ۲۱ سال است که تیدی با شوارتسکف آلمان همکاری داشته ومحصولات مشهور شوارتسکف را با امتیاز انحصاری در ایران تهیه میکند و با شبکه پخش وسیعی که دراختیار دارد آنها را در سراسر کشور دردسترس مصرف کنندگان میگذارد.

گفتگوئی با دکتر گرهارد ریتزل سفیرکبیر جمهوری فدرال آلمان در دربار شاهنشاهی ایران

دکتر گرهاردریتزل مردشاد و خوشبختی است که در نزدیکترکردن ایران و آلمان غربی به یکدیگر کارنامه‌ای درخشان دارد، بعنوان سفیر کشورش دردربارشاهنشاهی ایران اودورانی از عمرش را در کشورماگذرانده که درطول آن حجم مبادلات بازرگانی دوکشور به نحوی خیره کننده و تاچندین برابر افزایش یافته تاجایی که کشوروی امروز بزرگترین طرف بازرگانی خارجی ایران در زمینه مبادلات غیرنظامی است.

دکتر ریتزل براحتی و بافصاحت صحبت میکند و هرگز دردادن جواب دچار اشکال نمیشود. دیپلماتها معمولا تخصصی دارند تا از پاسخ دادن به هریک پرسشی طفره روندولی دکتر ریتزل اینطورنیست. اوطی مدت ماموریتش در تهران تاکنون چنان موفقیت هایی بدست آورده که نظایرش برای دیپلماتهای دیگرنادر است. ولی باوجوداین چندان تغییری نکرده است. البته ممکن است که درطول مدت اقامتش در تهران از فرط سنگینی کارکمی ازوزن خودرا ازدست داده باشد.

در مصاحبه‌ای که با اوداشتیم دکتر ریتزل درباره خودش بعضی از نکاتی را که قبلاً کمتر کسی بر آنها وقوف داشت فاش کرد. از جمله برای ما معلوم شد که او ویولن را استادانه مینوازد و عاشق موسیقی است او حتی کوشیده است که نوعی پیوند و آمیزش بین موسیقی های شرقی و غربی ایجاد کند. اگر اوقات فراغتی پیدا کند علاقه دارد که معمولا در باره موضوعات سیاسی به خواندن کتاب و مطالعات دیگر بپردازند. زمانی هم سعی داشت فلسفه هندو را درک کند.

ازاوسئوال میکنم که نتایج دیدار پرزیدنت والترشل رئیس جمهورآلمان غربی ازایران را چطور ارزیابی میکند؟ جوابی که با آمادگی و با شوری صادقانه به این پرسش میدهد چنین است: «مطلقاً مثبت بود، در حالیکه انبوهی از بریده های جراید کشورش را نشان میدهد اضافه میکند که در تمام نتایج سفررئیس جمهورآلمان غربی به ایران حتی یک جنبه منفی نیز وجودنداشته است. گرچه مهمترین جنبه این نتایج اقتصادی بوده ولی مسلماً هدف این سفر ماهیت اقتصادی نداشته است ـ ۱۵ سال از روزی که رئیس کشور آلمان غربی سفر قبلی اش را با هدف مستحکم ترکردن پیوند دوستی دوکشورانجام داده بود میگذشت و بنابراین وقت آن بود که سفراخیر پرزیدنت شل انجام بگیرد.

درباره نیروگاه های اتمی که ایران درصددایجادشان برآمده است دکتر ریتزل روشن کرد که از ۸ نیروگاه مورد بحث در جریان دیدارپرزیدنت شل از تهران دونیروگاه آنهایی هستند که دربوشهر قراردارند و اکنون ایجادشان نزدیک به تکمیل شدن است. چهارواحد دیگر را آنهایی تشکیل میدهند که دولت ایران قصدخودرا برای ایجادشان طی نامه‌ای به اطلاع کرافت و رک یونیون رسانده است. نیروگاه های جدید تنها ازدوواحد تشکیل خواهند شد که هنوز قراراست درباره نحوه تامین سرمایه مورد نیازشان بطورنهایی تصمیم گرفته شود.

میپرسم آیا جناب سفیرانتظاردارند که سرمایه گذاریهای موسسات آلمانی درایران افزایش یابد؟

جواب میدهد: بلی. بسیار بسیار حتمی است. ماواقعاً انتظار چنین افزایش راداریم روندی که ضمناً با توسعه بازرگانی دوکشورنیز سازگاری خواهد داشت. همکاریهای ـ نزدیکتر اقتصادی باعث جذب روزافزون سرمایه هاازآلمان غربی به ایران شده است. این سرمایه گذاریها ضمناً نشان دهنده اعتمادی است که آلمانی های صاحب تجربه نسبت به اقتصاد ایران دارند، هیچ موسسه معتبری حاضر نمیشود که خطر کند و بدون ایمان راستین به چشم اندازهای آینده ودرازمدت اقتصاد یک کشورعلاوه بروضع موجوداَن اقدام به سرمایه گذاری نماید. بطورکلی ایران و برزیل اکنون کشورهایی هستند که اهمیت آنها بعنوان طرفهای بازرگانی آلمان غربی روز افزون است.

سفیرآلمان غربی درایران عقیده دارد که اگر پاره‌ای مشکلات مربوط به مالیات و برخی مقوله های دیگراز میان برداشته شود این امکان وجودخواهد داشت که سرمایه گذاریهای موسسات آلمان درایران بازهم بیشترشود. دکتر ریتزل یادآوری کرد که موسسات سرمایه گذاری کننده آلمانی درایران با وضعی سروکاردارند که آنان را ناگزیر میکند تاهم درایران وهم در کشورخودشان بیش و کم بیک اندازه مالیات بپردازند و بهمین دلیل وی امیدواراست که درآینده نزدیک راه حلی برای این مسئله پیداشود.

دکتر ریتزل اظهار میداشت که طبق ارزیابی وی در سال جاری رشد اقتصادی ایران بین ۷ تا ۸ درصد خواهد بود. به اعتقاد وی دلیلی ندارد که کسی تکرارنرخ های رشد جهش آسای سالهای ۱۹۷۴ و ۱۹۷۵ راداشته باشد. اقتصاد هرکشور باید خواه و ناخواه به یک دوره استحکام بخشیدن به پیشرفتهای قبلی خودوارد شود و این بیان وضعی است که اکنون درایران وجوددارد. دکتر ریتزل تاکید میکند که لزومی ندارد تا به این وضع باید بینی نگاه کنند.

آموزش حرفه‌ای درایران و مشارکت آلمان غربی دراین کارازموضوعاتی است که علاقه فراوان دکتر ریتزل را بر میانگیزد. اویادآوری میکرد که آلمانی ها تقریباً از ۷۰ سال پیش مراکز آموزش حرفه‌ای درایران بوجود آورده اند. وی در حال حاضر روی طرحی کار میکند که درچارچوب آن قرار است برخی از غول های آلمانی مانند کروپ و بابکوک وموسسات دیگر آن کشور دریک طرح یکپارچه آموزش حرفه‌ای درایران همکاری کنند. این طرح طبق اطلاعی که از منابع کروپ بدست آمده از طرف شاهنشاه آریامهر نیز توشیح شده است. قراراست نماینده ای از طرف کروپ دراولین هفته ماه ژوئن باوزیرکار ایران درباره مشکل قطعی طرح مورد اشاره گفتگوکند. دکتر ریتزل با تاکید اظهار میداشت که محتوای این طرح بزرگترین نیازایران است و هرچیزدیگری. درمقایسه بااین نیاز حیاتی فرعی و درجه دوم جلوه میکند، چون لازم است چنین شالوده‌ای درایران بوجود آید تاامرانتقال تکنولوژی بطورموثر جامه عمل بپوشد.

تعدادآلمانی های غربی که امروز درایران بسر میبرند ۱۷۶۸۵ نفر است در حدود ۵۰۰۰ نفر از اینها را زنان آلمانی که به مردان ایران شوهرکرده اند تشکیل میدهند ۰ ـ ۶۰۰۰ نفر دیگرمردان و بقیه اعضای خانواده های آنان هستند. دختران آلمانی که به مردان ایرانی شوهر میکنند بقول دکتر ریتزل پیوندهای فرهنگی خویش را باکشورزادگاهشان ازدست نمیدهند.

دکتر ریتزل اظهار میداشت که مابابد اساس روابط آینده خودرا برشالوده محکم مبادلات بازرگانی و اعتماد متقابل استوار کنیم، صادرات غیرنفتی ایران باید افزایش یابد. ما این نیازرادرک میکنیم و آماده هستیم تا سهم خودرا در کمک به تحقق یافتن این هدف ادا کنیم.

دکتر ریتزل که دوتاازسه فرزندش در تهران زندگی میکنند و ازاین بابت خوشحال هستند اقامت خودرا در تهران بسیار دلپذیریافته است. اومیگفت: قبلا هرگزکشوری را نشناخته که بقدرایران با سرعتی چنین درخشان درپیشرفت بوده باشد. ندرتاروزی میگذرد که هیئتی از آلمان غربی به ایران نیاید یا ازاین کشور به آلمان نرود.

دکتر ریتزل بالاخره تاکید میکند که برای فرزندان وی نیز ایران جایی ایده‌آل است.

پاینده باد دوستی دو ملت ایران و آلمان

شرکت بازرگانی لوشا (سهامی خاص)

LOSHA

نماینده انحصاری سیستم حرارت مرکزی مدرن

کونتسل

KUNZEL

Die Kunst, modern zu heizen

در ایران

با تکنولوژی آلمان غربی

تهران: میدان کندی ـ اول خیابان تاج شماره ۱۱ و ۱۳ تلفن: ۹۲۷۰۷۵ ـ ۹۲۷۰۸۵ ـ ۹۲۷۰۶۷

hofamat

هوفمات آلمان

بزرگترین سازنده مشعلهای گازوئیل سوز وگازسوز در دنیا

مشعلهای گازسوز هوفمات آلمان

تایید شده اداره کل گاز آلمان

دارنده مهر استاندارد

D. V. G. W.

آلمان غربی

نماینده انحصاری شرکت تیم پرچر

تلفنهای: ۸۳۸۴۱۹

۸۳۶۱۱۰

جدیدترین، مدرنترین و مجهزترین ماشین آلات آجرسازی از کارخانجات معظم کارل هندله ـ کلرافنباو ترمومورگ ـ آلمان غربی

Thermo

کمپانیهای کارل هندله و پسران ـ کلرافنبا و ترمومورگ از آلمانغربی از سال ۱۹۵۷ تاکنون مشترکا در ایران همکاری میکنند.

در طول این مدت بیش از ۵۰ کارخانه کامل که بتوسط این کمپانیها در ایران تحویل شده هم اکنون شروع بکار کرده و یا تحت ساختمان میباشند که این کارخانه ها نیز خود در نمایشگاه غرفه هائی دارند.

کمپانی هندله دستگاه عظیم مخلوط کن و پرس را عرضه میکند. این دستگاه پرس در پشت قالبهای فشاری معادل ۲۰ اتمسفر ایجاد میکند. این دستگاهی است که هم اکنون برای تولید بسیار زیاد اجرهای استاندارد ـ تیغه‌ای و بلوکهای سقف مورد استفاده قرار میگیرد. کمپانی هندله سازنده کلیه ماشین آلات مخلوط کن و عملیات مقدماتی تهیه خشت است. باید در نظر داشت که نشان دادن کلیه ماشین آلات یک کارخانه در نمایشگاه ممکن نیست ولی میتوان برای بازدید از یکی از کارخانجات درحال بهره برداری ترتیب لازم را داد. بعلت تقاضای روزافزون برای کارخانجات با ظرفیت کمتر و مدرنیزه کردن کارخانجات اجر فشاری کنونی، کمپانی هندله مدل یک کارخانه کوچک را بنمایش گذارده. تحقیقات و مطالعات اخیر نشان میدهد که بمنظور نصب در خارج از محدوده شهرهای بزرگ و مناطق کوچکتر احتیاج روز افزونی باحداث کارخانجات با ظرفیت تولید متوسط و حتی کم وجود دارد که بایستی جوابگوی احتیاجات ساختمانی مناطق بین شهرهای بزرگ باشد. هدف از ایجاد کارخانجات «کامپکت» و کوچک مکانیزه کردن بسیاری از کارخانه های دستی و غیرمدرن کنونی نیز میباشد. این تحقیقات باعث ایجاد ایده و طرحی نو برای کارخانه اجری بظرفیت تولیدی حدود ۶۰۰۰-۵۰۰۰ آجر استاندارد ایرانی در ساعت با حداقل سرمایه گزاری ولی با استفاده از مدرنترین ماشین آلات و تکنولوژی بهره برداری برای ساخت آجرهائی با کیفیت عالی شده است.

کمپانی کلر دستگاه برش چند سیمی خودرا که مخصوص دقیقترین برش با ظرفیت تولید بسیار زیاد میباشد بنمایش گذارده. این نوع دستگاه برش نیز برای روبره شده با توسعه روزافزون صنعت مصالح ساختمانی و همگام با پیشرفت کلی در سطح مملکتی فروش فوق العاده‌ای در ایران خواهد داشت. کمپانی کلر سازنده ماشین آلات تهیه خشت و دستگاههای خشک کن و کوره هاست. دستگاه دیگری که در این غرفه بنمایش گذاشته شده دستگاههای سوخت پاش «ایمپالس» کارخانه ترموست که استفاده از آنها بسیار آسان و عملی است و بوسیله کنترل اتوماتیک درجه حرارت یا بطور میشود. این دستگاهها هیچگونه دوده و زغال ایجاد نکرده و با احتراق کامل میسوزد واز نظر اقتصادی کاملا با صرفه است. سوخت پاشهای نفت و گاز سوز ترمو براساس سیستم انژکتوری سوخت و هوا ساخته شده و طرح و ساختمان کاملا ساده این دستگاهها بهره برداری را بسیار آسان میسازد.

این سوخت پاشها هیچ نوع قسمت متحرکی ندارند که قابل استهلاک باشد و با نفت و نفت سیاه و هر نوع گازی کار میکند. در هر نوع کوره‌ای قابل استفاده بوده و طول شعله می آنها قابل کنترل است. برتری سوخت پاشهای ترمو در احتراق کامل و بدون دوده بوده آنست که بهره برداری با صرفه را تضمین میکند.

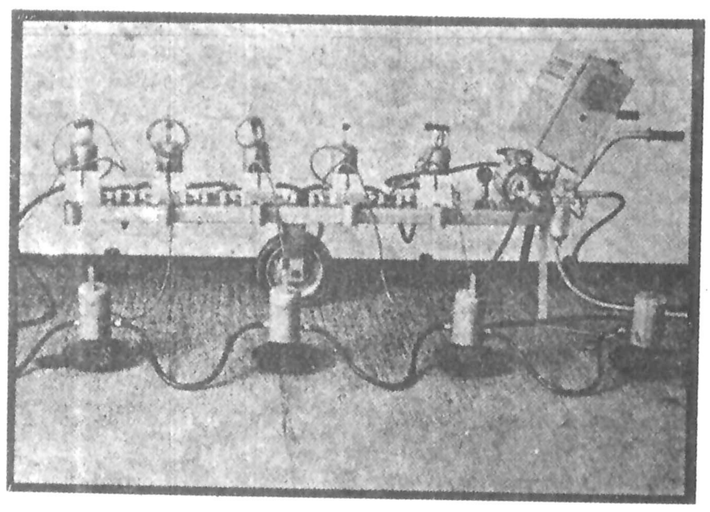

سوخت پاش ایمپالس ترمو

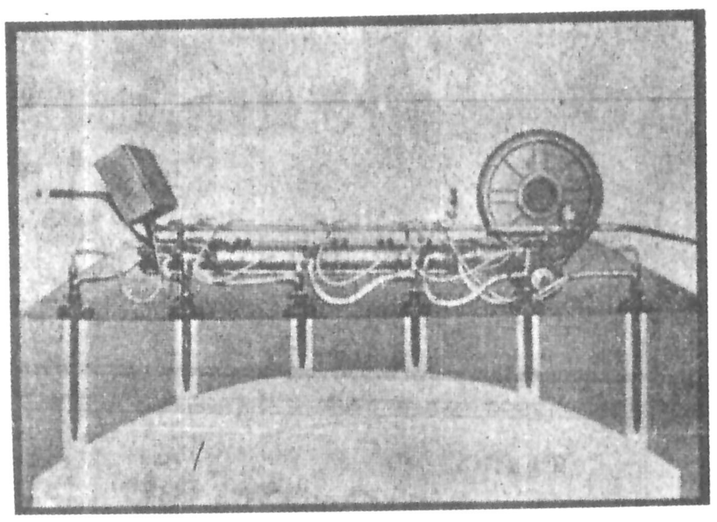

سوخت پاش نفت و گاز سوز ترمو

HÄNDLE
MÜHLACKER

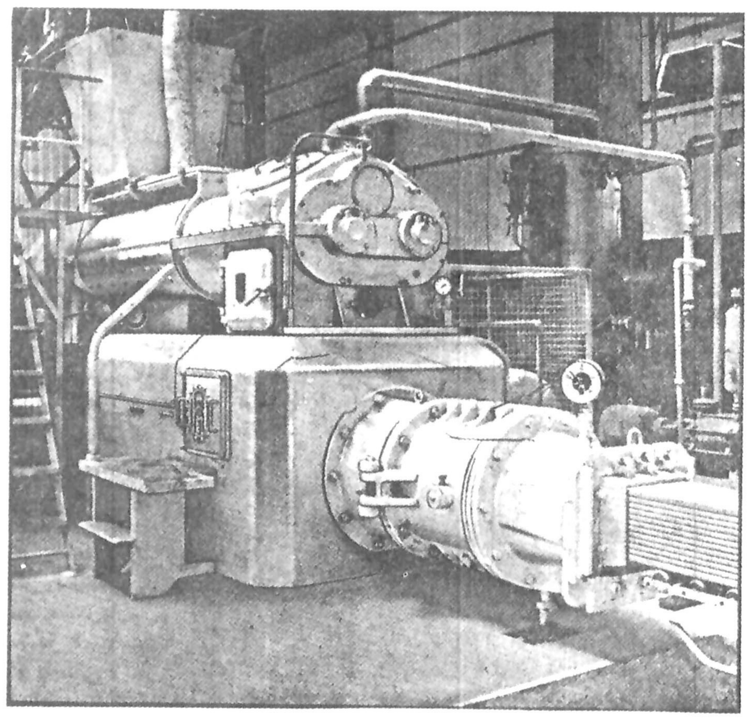

پرس کوچک هندله

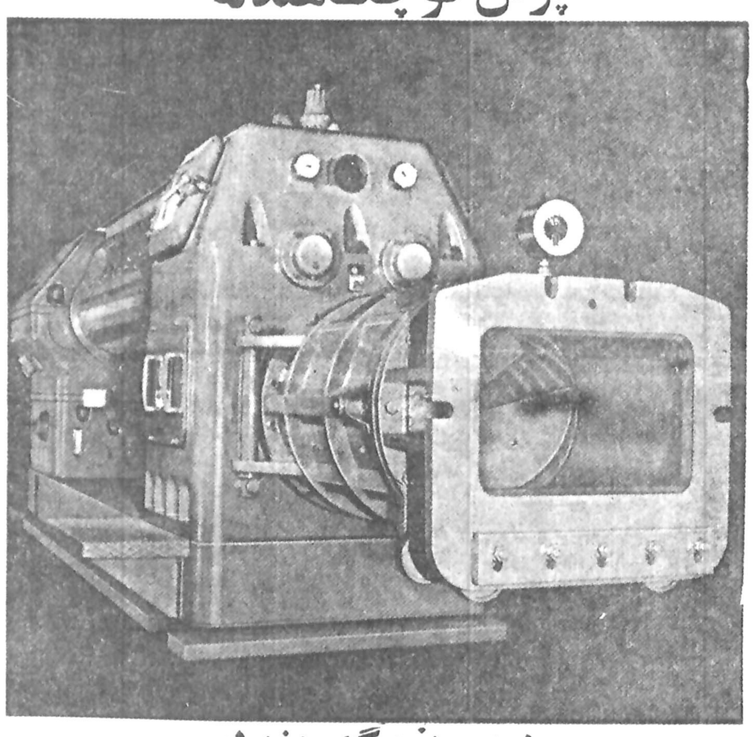

پرس بزرگ هندله

KELLER®

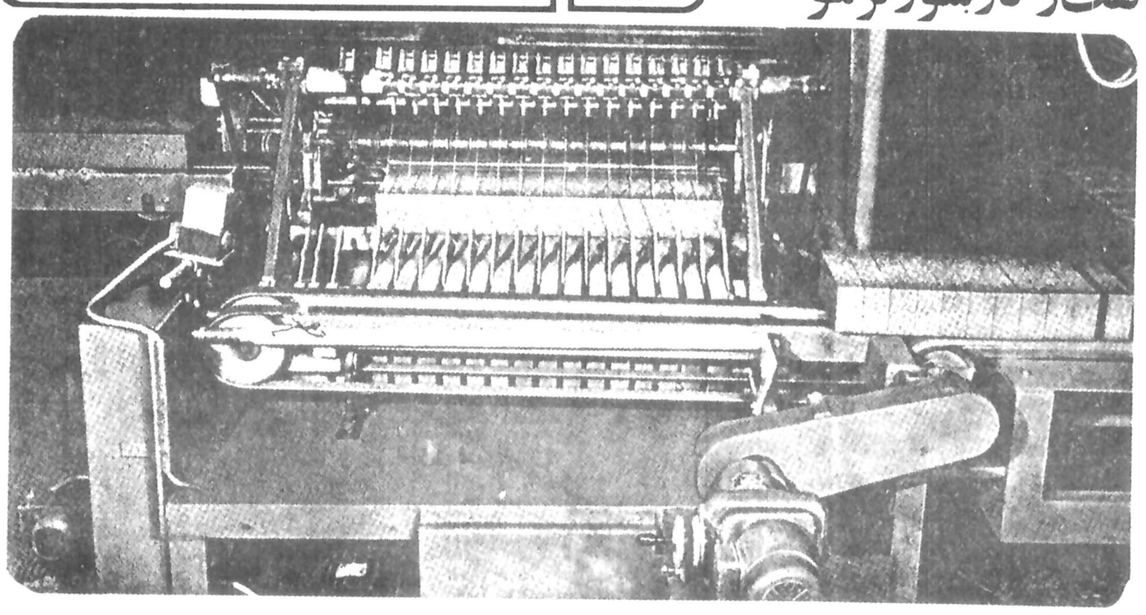

دستگاه برش کمپانی کلر

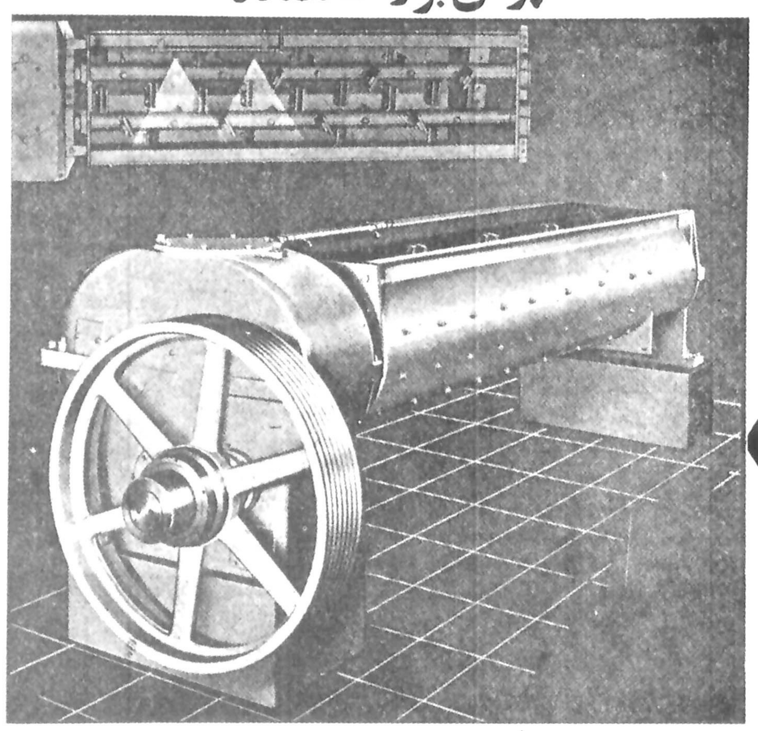

دستگاه مخلوط کن هندله

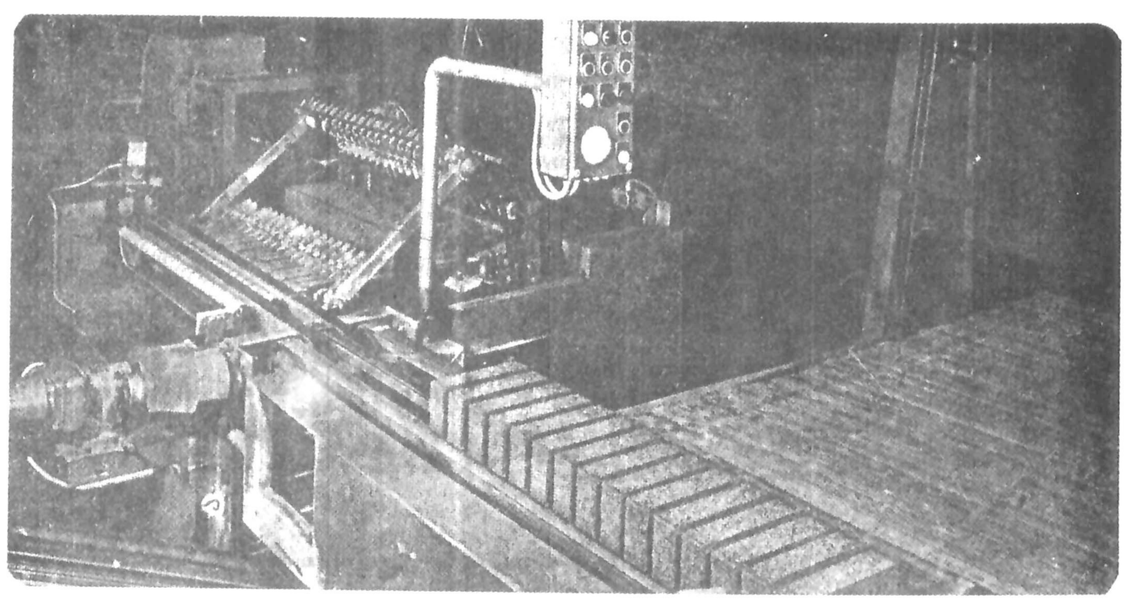

دستگاه پالت کلر

انواع آجر

برای کسب اطلاعات بیشتر به آدرس تهران ـ خیابان شاهرضا ـ روبروی هتل
تهران پالما شماره ۸۵ طبقه ۶ تلفن ۳۷۴۱۴۱-۹-۳۷۴۱۴۶ صندوق پستی ۶۲۳۷-۸
تماس حاصل فرمائید

«بایر ایران»

بایر نخستین موسسه خارجی است که در ایران اقدام به مشارکت کرد

آقای اریش رولف رونتگن

بایر اولین موسسه خارجی بود که درایران به مشارکت اقدام کرد. امروز این موسسه بصورت شاخه صنعتی مهمی درآمده که به رشد و پیشرفت اقتصاد ایران کمکی شایان می‌کند، مردی که تقریبا از ابتدا ریاست این موسسه را برعهده داشته اریش رولف رونتگن است. وی ضمنا بنیان گزار اطاق تجارت ایران و آلمان بشمار میرود. رونگن که مدتی بالغ بر ربع قرن درایران بسربرده دراین مدت به یکی از صاحب نظران با صلاحیت درامور اقتصادی این کشور تبدیل شده بطوریکه اظهار نظرهایش دراین باره بکرات تاکنون مورد استناد مطبوعات خارجی قرارگرفته و مخصوصا در مطبوعات آلمان غربی منعکس شده است.

وی رئیس هیئت مدیره «بایر ایران شیمی» «آگ» «بایر فارما» «ایران آگ» و یکی از اعضای هیئت مدیره شرکت سهامی الیاف ـ موسسه تولید کننده الیاف نایلون درایران است. ایران شیمی که ۱۹۵۴ بعنوان یک ـ شرکت سهامی درایران به شکل های مختلف به ۱۹۲۴ و شاید حتی جلوتر از آن میرسد. در ۱۹۵۹ بایر منافع و فعالیتش را گسترش داد وبایر ایران شیمی را تاسیس کرده است.

در ۱۹۶۱ بایر فارما ایران کارخانه‌ای درایران برای تولید محصولات دارویی تاسیس کرد. این کارخانه از آن تاریخ تاکنون سه تاچهار بار توسعه یافته است. بایر فارما دو ـ سه سال پس از شروع موجودیت خود تولید داروهای دفع آفات و حشره‌کش را در ایران آغاز کرد و امروزه یکی از بزرگترین کارخانه های ایران است.

در ۱۹۶۶ بایر شروع به مذاکراتی کرد تاسهام اکثریت را در شرکت الیاف که دران تاریخ یک موسسه مشترک ایرانی و آمریکایی بود خریداری کند. بدنبال آن مذاکرات بود که ۵۰ درصد از سهام الیاف بوسیله بایر خریداری شد. ظرفیت الیاف دران هنگام تنها ۳۰۰۰ تن درسال بود، اما بعداز آن ظرفیت تولیدی کارخانه مذکور ابتدا به شش هزار و سپس به ده هزار تن درسال رسید و امروز کارخانه مذکور در هرسال ۱۲۰۰۰ تن الیاف نایلون تولید می کند.

رونتگن اظهار میداشت که تجهیزات تضمین کننده ظرفیت جدید کارخانه الیاف از مدرن‌ترین نوع خود درجهان است.

در حدود ۷۰ درصد از نیازهای بازار الیاف نایلون درایران امروز بوسیله «الیاف» تامین میشود. رونتگن عقیده دارد که صنایع داخلی را باید دربرابر رقابت های بین المللی حمایت کرد. او گوشنزد می کند که حتی کشورهای غربی نیز با تمام پیشرفتهای صنعتی خویش رفته رفته نوعی سیاست حمایتی از صنایع خویش دربرابر رقابتهای خارجی در پیش میگیرند وبنابراین دلیلی ندارد که کشوری درحال توسعه مانند ایران برای صنایع نوپای خود از تدابیر حمایتی استفاده نکند.

به نظر رونتگن طرح سهیم کردن کارگران در کارخانه ها در صورتیکه بطور کامل و بایسته عمل شود نتایجی بسیار عالی ببار خواهد آورد. وی یاداوری می کند که ۹۹ درصد از شرکتها را درآلمان غربی موسساتی تشکیل میدهند که متعلق به تعداد کثیری از سهامداران هستند و خود بایر یکی از این موسسات است.

رونتگن که به اتومبیلرانی و اسب سواری علاقه زیادی دارد یکی از اولین شرکت کنندگان ـ مسابقه های اتومبیلرانی درایران و مدتی نیز نایب رئیس اتومبیل کلوب شاهنشاهی ایران بوده است. وی که هنوز هم گاهی برای لذت بردن از اسب سواری فرصت پیدا می کند یاداوری میکرد که زمانی میتوانست سوارباسب خود از خیابانهای تهران عبور کند.

نباید فراموش کرد که رونتگن در ۱۹۵۹ وارد ایران شده است. ولی بهرحال دیگر شرایطی که آن روز در تهران وجود داشت به گذشته تعلق دارند.

Bassir Eye Laboratory
سازمان بصیر تحت نظرمتخصص
عدسی رنگی وچشم مصنوعی
ازآلمان ـ تلفن اطلاعات وتعیین وقت ۸۲۵۲۸۵

فعالیت هوخست درایران

*** هوخست عملیات تولیدی خود را در ایران بین سالهای ۶۸ـ۱۹۶۷ آغاز کرد و با مشارکت بانک توسعه صنعتی و معدنی ایران در زمینه های دارویی و برخی فرآورده های شیمیایی محصولات عرضه کرد.**

هوخست بزرگترین تولید کننده محصولات دارویی در آلمان غربی ویکی از بزرگترین موسسات نوع خود در جهان است. همین نکات بخودی خود دلیل عظمت حضور وفعالیت های هوخست را در ایران نیز توضیح میدهد در ایران سابقه حضور هوخست تقریبا به یک ربع قرن میرسد ومردی که در تمام این مدت ـ باستثنای یک دور غیبت کوتاه ـ ریاست هوخست را در ایران بعهده داشته «گونترکس رت» است که بدریافت نشان تاج از اعلیحضرت همایونی شاهنشاه ایران نایل آمده است.

آنچه که اهمیت شخصیت «رکس رت» را برای روابط ایران وآلمان غربی بیشتر میکند اینست که وی در کشور خودش نیز بافتخار دریافت مدال درجه اول صلیب «بوندس وردینتکروز» نایل گردیده است. وی که با داشتن این افتخارات در راس هوخست ایران قرار گرفته، مرد عالیقدری است که میتواند بدون تحمل زحمت طوماری از ارقام وحقایق را به شما ارائه دهد.

در ۱۹۵۳ وقتی که «رکس رت» وارد ایران شد، یک عامل محلی نمایندگی هوخست را در این کشور برعهده داشت. «رکس رت» احساس کرد که فعالیت های هوخست در ایران نیاز بدان دارد که گسترده تر شود وشکل بهتری پیدا کند. زیرا وضع هوخست بهیچوجه ایده آل نبود. در چنان شرایطی بود که بنا به پیشنهاد وی شرکت «هوخست ایران» در ۱۹۵۶ تاسیس شد وبدنبال آن کارشناسان آلمانی بنای آمدن به ایران را گذاشتند تا هوخست را یاری دهند.

از سال ۱۹۶۰ فعالیت های هوخست ایران رفته رفته آهنگ سریع تری بخود گرفت وظرف دو سال بعد عملکرد هوخست ایران در زمینه بازرگانی وضعی دلگرم کننده پیدا کرد. از ۱۹۶۲ تا ۱۹۷۱ «رکس رت» ناگزیر شد بعنوان نماینده شرکت به استانبول سفر کند. اقامت وی در آن شهر ۹ سال طول کشید ودر آن مدت به توسعه مدرسه آلمانی در استانبول کمک بزرگی کرد. خدمات اجتماعی وی مخصوصا برای توسعه مدرسه آلمانی استانبول وبعدا مدرسه آلمانی تهران مهمترین دلایلی بودند که قدردانی دولت آلمان غربی را نسبت به وی برانگیختند. در تهران بسیاری از پیشرفتهای مدرسه آلمانی مخصوصا خرید اتوبوسهای متعدد برای آن مدرسه وهمچنین ایجاد وبنای جدید که با استفاده از قطعات پیش ساخته برپاگردیده وبه تاسیسات قبلی مدرسه آلمانی تهران افزوده شده است مرهون ابتکار وجد وجهد «رکس رت» بوده است.

در ۱۹۷۱ «رکس رت» به تهران بازگشت واز آن وقت تا کنون در اینجا باقیمانده است. مقر هوخست که طی این مدت از جایی به جایی دیگر نقل مکان کرده بود هنگام بازگشت رکس رت در خیابان کریمخان زند قرار داشت. در ۱۹۷۵ بنای کنونی هوخست ایران در امیر آباد شمالی خریداری شده ووضع آبرومند آن اکنون با فعالیت های هوخست در ایران وبا شأن موسسه مذکور کاملا تناسب دارد.

بین سالهای ۶۸ـ۱۹۶۷ هوخست عملیات تولیدی خود را در ایران ـ تهران پارس ـ آغاز کرد. در «صنایع هوخست» (نامی که به شرکت داده شده) بانک توسعه صنعتی ومعدنی ایران نیز مشارکت دارد وتولیدات آن در برگزیده محصولات دارویی وبرخی از فرآورده های شیمیایی است.

هوخست ایران علیرغم زیان قابل توجهی که تولیدات دارویی شرکت بقول رکس رت برای موسسه وی دارد، فعالیت تولیدی خود را در ایران ادامه داده است. در طول ۱۵ سال گذشته افزایش در قیمت دارو در ایران حاصل نشده است. طبق اظهار رکس رت دولت ایران اکنون دشواریهای ناشی از این مساله را دریافته ودر تلاش است که راه حلی برای آن پیدا کند. او اطمینان داد که سرانجام برای حل مساله ای که مورد ابطال تولید کنندگان دارو در ایران میباشد نیز راه حلی رضایتبخش پیدا خواهد شد.

ظرفیت تولیدی صنایع هوخست منظما افزایش یافته واز این راه زیانهای ناشی از ثابت بودن قیمت دارو تا حدودی جبران شده است. در حال حاضر شرکت مذکور ارزش بیش از ۴۰ میلیون مارک دارد ومحصولات شیمیایی در ایران (در هر سال) تولید میکند، ولی این رقم تنها جزء کوچکی از کل عملکرد شرکت را که تقریبا بالغ بر ۲۲۰ میلیون مارک در سال است تشکیل میدهد. یکی از مهمترین محصولاتی که هوخست در ایران تولید میکند پلی وی نیل استات است که یکی از مواد اساسی برای رنگ سازی است. این محصول ضمنا در چسپ سازی هم مورد استفاده قرار میگیرد وعلاوه بر این دارای کار بردهایی در کاغذ ومحصولات چوبی نیز میباشد. در حال حاضر هر سال تقریبا ۷۰۰۰ تن از این محصول بیش وکم برای تامین تمام نیازهای ایران کفایت میکند. به هوخست ضمنا اجازه داده شده است تا تولید محصولات شیمیایی خود را نیز در ایران افزایش دهد. با این افزایش که در حدود یکسال وقت خواهد گرفت ظرفیت تولید محصولات شیمیایی در هوخست ایران به ۱۵ هزار تن در سال خواهد رسید. بوجود آوردن چنین توسعه ای تقریبا به ۵ میلیون مارک سرمایه گزاری جدید از طرف هوخست در ایران نیاز خواهد داشت.

آقای گونتر رکس روت

بازار محصولات دارویی در ایران هم از نظر حجم وهم از لحاظ تنوع در حال گسترش است. هوخست شبکه کار آمدی برای توزیع محصولات خود در ایران بوجود آورده که اجازه میدهد تا بتواند آنها را به بسیاری از روستاهای کشور نیز برساند. اتومبیلهای استیشن متعددی که در خدمت هوخست ایران قرار دارند داروهای محصول این موسسه را به هر نقطه ای که مورد نیاز باشند میرسانند. در مراکز مهم کشور هوخست ایران دارای انبارهایی که بنوبه خویش از طریق وسایلی که خودشان برای توزیع دارند در سطح منطقه ای عمل میکنند.

در ایران ۷۰۰ نفر در هوخست ایران وصنایع هوخست کار میکنند وتعداد کارکنان آلمانی تنها ۲۰ نفر است. بقیه کارکنان ایرانی هستند. و«رکس رت» امیدوار است که حتی ۲۰ نفر آلمانی مذکور نیز در آینده جای خود را به ایرانیان بدهند ویا از تعدادشان باز هم کاسته شود.

کارکنان ایرانی هوخست منظما در ایران ودر آلمان غربی آموزش می بینند. آندسته از کارکنانی که تحت آموزشهای سطح تخصصی قرار میگیرند تقریبا هر دو سال یکبار بالمان فرستاده میشوند.

«رکس رت» که قرار است در ژوئیه آینده بعنوان رئیس هوخست درایران بازنشسته شوددرنظر دارد موسسه ای مشاوره ای برای کمک به خارجیانی که مایل به فعالیت های تجارتی در ایران هستند تاسیس کند. او دو فرزند پسر ودختر دارد وقصد وی این است که در ایران باقی بماند.

هوخست آلمان در ۱۲۰ کشور در سراسر جهان از طریق نمایندگان خود حضور دارد. در ۵۷ کشور هوخست دارای کارخانه هایی برای تولید مستقیم محصول در آن ممالک است ودر ۱۳ کشور از طرف هوخست حتی آزمایشگاههای تحقیقاتی نیز ایجاد شده است.

در گروه هوخست امروز بیش از ۱۸۰۰۰۰ نفر در سراسر جهان کار میکنند ونقشی مهم در حل کردن بسیاری از مسائل حیاتی ایفاء مینمایند. هوخست پزشکان را یاری میدهد تا بیماران خود را آسان تر مداوا کنند. حفظ بهداشت وتقویت آن در سطح جهانی وبالا بردن طول عمر از ثمرات دیگر نقشی است که امروز بوسیله هوخست ایفاء میشود.

بایر یشه فرانیس بانک
یکی ازبانکهای بزرگ آلمان گزارش میدهد

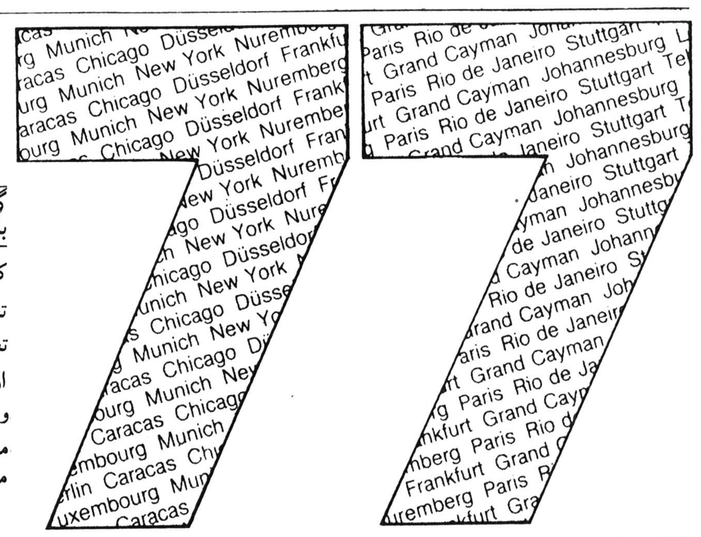

ثمراتی واقعاً چشمگیر

گروه بایریشه فرانیس بانک	۱۹۷۷/۱۲/۳۱	۱۹۷۶/۱۲/۳۱ (ارقام به میلیون مارک آلمانی)
کل دارایی	۶۵۳۵۴	۵۶۷۵۲
تعهدات در برابر مشتریان	۱۶۵۰۵	۱۵۱۳۰
تعهدات مشتریان	۱۴۰۹۴	۱۲۲۸۴
اوراق قرضه صادره	۳۵۸۵۰	۳۱۱۹۲
وامهای رهنی و عمومی	۳۶۳۴۳	۳۱۸۶۴
منابع سرمایه‌ای	۱۵۵۳	۱۳۸۸
مجموع سود	۷۹	۸۶

Bayerische Vereinsbank
Head Office
International Division
Kardinal-Faulhaber-Strasse 1
D-8000 München 2
Telephone: (089) 2132-1
Telex: 523321 bvmd
SWIFT: BVBE DE MM

Bayerische Vereinsbank
International S.A.
17, rue des Bains
Boîte Postale 481
LUXEMBOURG
Telephone: 42 86 11
Telex: 2 652 bvi lu

Bayerische Vereinsbank
Representative Office for the Middle East
38 5 Zahed Street
P.O. Box 2437
TEHRAN, Iran
Telephone: 66 29 55, 64 13 13
Cable address: germabanks, tehran

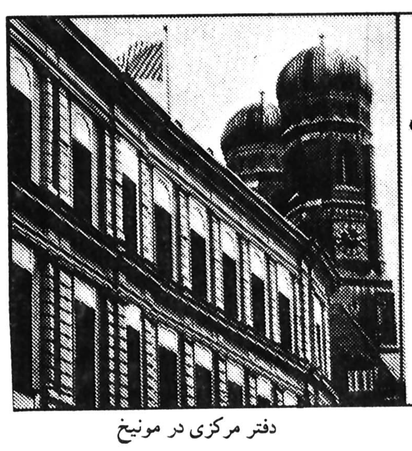
دفتر مرکزی در مونیخ

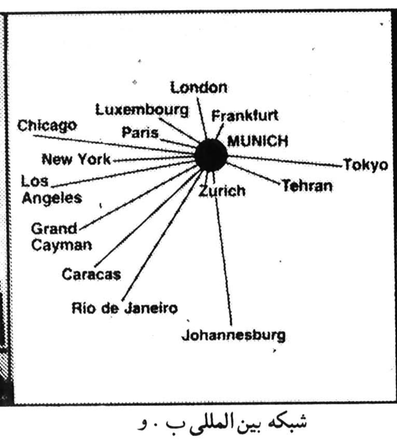

شبکه بین‌المللی ب . و

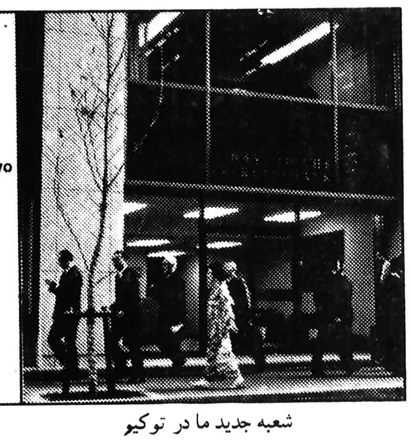
شعبه جدید ما در توکیو

BAYERISCHE VEREINSBANK
INCORPORATING BAYERISCHE STAATSBANK AG

متخصصین هوخست
به افزایش وبهبود کیفیت تولیدات شما کمک میکنند

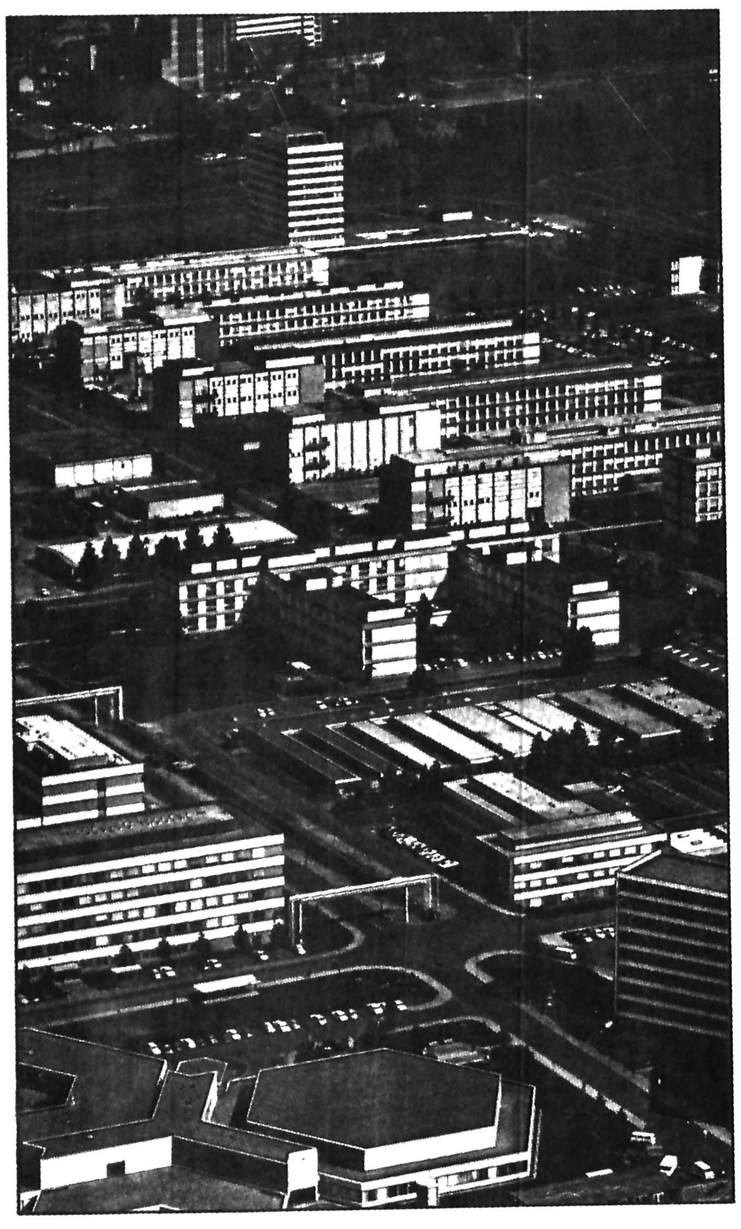

اگر برای افزایش تولیدات شما راهی وجود داشته باشد متخصصین هوخست بیاری معلومات و تجربیات خود و با استفاده از فرآوردههای بیشمار یکی از بزرگترین شرکتهای شیمیائی جهان بکمک شما میشتابند

زمینه‌های فعالیت هوخست مواد شیمیائی، مواد محرک اروزول مواد برودت‌زا، کود شیمیائی، سموم دفع آفات، مواد مقوی برای علوفه رنگ، دیترجنت ومواد تعاونی برای تکمیل محصولات نساجی، نشاسته سلولزی نخ و الیاف مصنوعی، رزین مصنوعی، مواد اولیه رنگسازی، مواد اولیه پلاستیک، واکس، فیلم وفولیه وسائل چاپ، فرآوردههای داروئی، داروهای دامی، تاسیسات سردخانه صنعت جوشکاری، طرح‌تاسیسات صنعتی برای تولید مواد شیمیائی.

هوخست بایسته می‌اندیشد

شرکت سهامی خاص ایران هوخست
تهران ــ امیرآباد، روبروی پارک‌فرح
تلفن : ۶۱۰۱

هوخست

فعالیت‌های گسترده و چشمگیر کروپ ایران

آقای اکهارد فرای هرفون مالت زان، نماینده مخصوص کروپ در ایران.

مذاکراتی در جریان است تا با همکاری ایران و کروپ کارخانه‌ای برای تولید لکوموتیوهای برقی در ایران ایجاد شود

فکر کردن و سخن گفتن مقامات کروپ به شیوه‌ای است که نشان میدهد موسسه آنها تقریبا از ابتدا شریک و همکار توسعه صنعتی ایران بوده است. تکیه کلام‌های آنان عباراتی مانند: «داریم برنامه ریزی میکنیم.» - «شروع خواهیم کرد.» و یا «داریم انجام میدهیم.» است

البته نباید فراموش کرد که اینها کلماتی است که شما میتوانید این روزها همیشه از زبان مقامات کروپ و ایران بشنوید. صرفنظر از همه چیز باید بیاد داشت که ایران قرار است بزودی ۲۵ در صد از سهام سرمایه گروه اصلی شرکتهای کروپ را تصاحب کند.

«ارهارد فوایهر فن مالتزاهن» با آن قامت بلند و ظرافت خاص آلمانی نماینده ویژه کروپ در ایران است. ریاست هرسه شرکت وابسته کروپ در ایران برعهده او قرار دارد. وی از سه سال پیش، یعنی از هنگامیکه کروپ ایران تاسیس شده تاکنون دراین کشور بسر برده است. باور کردن اینکه او در ۱۹۲۴ بدنیا آمده خالی از دشواری نیست. چون بسیار جوان‌تر از سن واقعی‌اش بنظر میرسد. اما این نکته تنها ابهامی است که میتواند در مصاحبه با مالتزاهن وجود داشته باشد. در تمام نکات دیگری که در این مصاحبه از زبان او میشنویم طنین روشنی از اعتماد و اطمینان را میتوان بدون وقفه احساس کرد.

کروپ ایران در ۱۹۷۴ تاسیس شد و ظرف یکسال عملکرد خود را به ۱۲۰ میلیون مارک رساند. در ۱۹۷۶ آن رقم دو برابر شد. سال گذشته بار دیگر عملکرد سالانه کروپ ایران دو برابر گردید و به ۴۰۰ میلیون مارک رسید. مالتزاهن اظهار میدارد که در سال جاری نیز انتظار میرود که عملکرد موسسه تحت ریاست وی رقمی در همان حدود (۴۰۰ میلیون مارک) را در بر بگیرد.

کروپ ایران تاکنون کار خود را بطور عمده در بازرگانی و فروش فولاد و ماشین آلات مورد نیاز بخش‌های مختلف اقتصاد ایران متمرکز کرده است. از طرف دیگر دو موسسه نیز با سرمایه گزاری مشترک کروپ و ایران با نامهای «پاده کو» و «مونتکس» تاسیس شده‌اند. «پاده کو» شرکتی است که در آن طرف ایرانی کروپ سازمان توسعه و نوسازی صنعتی (ایدرو) یکی از شرکت‌های مهندسی مشاور در امور مهندسی و ماشین سازی است.

به شرکت مذکور (پاده کو) ماموریت داده شده است تا کارهای طراحی نقشه و برنامه ریزی برای پارک صنعتی رضا پهلوی را در نزدیکی اصفهان برعهده بگیرد. این پارک محتوای پروژه غول آسایی خواهد بود که در جنوب اصفهان - نزدیک محلی بنام شاهرضا - قرار خواهد داشت و بطوریکه پیش بینی شده است در آینده بصورت مرکز تولید ماشین آلات سنگین ایران در خواهد آمد.

ماموریتی که بآن اشاره کردیم از طرف «ایدرو» و سازمان بودجه و برنامه به پاده کو واگذار شده است. پارک مذکور مجتمع‌های گوناگونی از تاسیسات ماشین سازی و تولید ماشین ابزار و ماشین آلات سنگین و تجهیزات نساجی و لکوموتیو و تمام چیزهای دیگری را که برای ظرفیت کشور مدرن صنعتی مورد نیاز است دربرخواهد گرفت. کل ظرافیت تولیدی سالانه پارک صنعتی رضا پهلوی ۱۰۰ هزار تن خواهد بود.

مونتکس که در ۱۹۷۷ تاسیس شده ثمره مشارکت کروپ و بنیاد پهلوی است و هدف از تاسیس آن تولید فولاد برای تاسیسات اساسی و ساختمانی مورد نیاز صنایع مختلف بوده است.

هم اکنون بطور نهایی مذاکراتی جریان دارد تا با همکاری ایران و کروپ کارخانه‌ای برای تولید لکوموتیوهای برقی در ایران ساخته شود. این کارخانه نیز در پارک صنعتی رضا پهلوی قرار خواهد داشت. طرح دیگری که مورد نظر قرار گرفته بوجود آوردن کارخانه‌ای برای تولید ساختمانهای سنگین فولادی با مشارکت «ایدرو» و موسسات بخش خصوصی است. ظرفیت ابتدایی این طرح عبارت از تولید ۱۰۰۰۰ تن محصولات فولادی گوناگون مانند پل‌های فولادی و جرثقیل‌های فکی و وسایل صنایع فولاد و امثال آن خواهد بود. این کارخانه نیز بنوبه خود در پارک صنعتی رضا شاه برپا خواهد گردید.

یکی دیگر از طرحهای مهمی که مورد پیش بینی قرار گرفته شرکت کروپ در فعالیت‌های معطوف به آموزش حرفه‌ای و صنعتی در ایران است. طبق اوامر شاهنشاه آریامهر قرار است کروپ بطور وسیع در این زمینه در ایران فعالیت کند و کارگران ایرانی را برای فراگرفتن مهارتهای مختلف در سطوح متفاوت تربیت نماید.

مالتزاهن اظهار میداشت که مذاکرات درباره این طرح از مدتی قبل بین کروپ و مقامات وزارت کار و امور اجتماعی در ایران آغاز شده است.

طبق اظهار مالتزاهن همکاری کروپ برای برپا کردن یک مرکز پالایش مس در سرچشمه برای شرکت ملی مس ایران یکی دیگر از طرحهای مهمی است که اجرایش بعهده کروپ قرارگرفته است. کروپ اجرای این طرح را که ۱۵۰ میلیون دلار ارزش دارد با مشارکت شرکت بلژیکی «ماشیم» برعهده گرفته است و در حدود سه سال طول خواهد کشید تا بتوان بهره برداری از پالایشگاه مس سرچشمه را آغاز کرد.

مالتزاهن در مصاحبه خود یاد آوری کرد که طبق تصریح برتو رئیس هیات امنای کروپ گاری که این گروه در ایران انجام میدهد بیش از آنکه جنبه پرداختن به منافع و کارهای انفرادی یک شرکت را داشته باشد دارای شکل و مفهوم وسیع مشارکت همه جانبه کروپ و همکاری فعالانه آن در پیشرفتهای همه جانبه اقتصادی و توسعه صنعتی در ایران است. و این تعجبی ندارد زیرا سابقه روابط و دادو ستد بین ایران و کروپ به ۹۰ سال پیش میرسد.

ایران در ۱۹۷۴ قسمتی از سهام سرمایه «فریت کروپ هوتن ورک آ. گ» را که دربرگیرنده تمام منافع و موسسات وابسته به گروه کروپ میباشد خریداری کرد و قرار است استملاک در صدی قابل ملاحظه از منافع و سرمایه تمام گروه کروپ بوسیله ایران در آینده نزدیک جامه عمل بپوشد.

مالتزاهن که برای ریاست موسسات کروپ در ایران انتخاب شده مردی است که تمام نشانه‌های اشرافیت آلمانی را میتوان در وی سراغ گرفت. او قبل از پیوستن به کروپ مدت ۲ سال در سفارت آلمان در استکهلم بعنوان یک دیپلمات بخدمت اشتغال داشته ولی بعدا کار کردن در بخش خصوصی را ترجیح داده است.

مالتزاهن در ۱۹۵۴ بعنوان یکی از معاونین برتولد بتیز به کروپ پیوست بعدها ریاست قسمت صادرات کروپ به وی واگذار شد، و مدت سه سالی نیز مدیر عامل شرکت «کروپ - دولبرک» بود. تقریبا مدت ۷ سال از وقت او در فاصله بین مراحل اول و دوم خدمت وی در کروپ صرف کار در یکی از شرکتهای امریکایی شده و در آن مدت عهده‌دار مدیریت کل عملیات اروپایی شرکت مذکور بوده است.

در ۱۹۷۴ کروپ از مالتزاهن خواست که بار دیگر عملیات آن شرکت را در ایران (پس از تجارب قبلی) از سر بگیرد. او که در سنینی بالای عمر هنوز هم سرشار از شور و نیرو و هیجان است ضمنا ازدواج کرده و پدر دو فرزند نیز میباشد.

آلمان بزرگترین شریک اقتصادی ایران

آلمان بزگترین شریک اقتصادی ایران

از آغاز دهه پنجم این قرن باز سازی اقتصاد آلمان آغاز گردید، این کشور توانست در مدت کوتاهی نه تنها ویرانی ناشی از جنگ را ترمیم نماید بلکه تبدیل به یکی از عناصر فعال و قدرتهای صاحب نام اقتصاد جهانی شود.

همکاریهای اقتصادی ایران با آلمان که قبل از جنگ جهانی آغاز گردیده بود در چند سال گذشته بعلت نیاز دو کشور به داد و ستد بین المللی در قلمروهای مختلف در حال گسترش میباشد.

همکاریهای صنعتی ایران و آلمان که از قدمت ۳۰ تا ۴۰ ساله برخوردار است، درزمینه ذوب آهن قبل از جنگ دوم جهانی آغاز گردید که متاسفانه بعلت بروز جنگ این پروژه معوق ماند. اولین نشانه های همکاری صنعتی مربوط به اواخر دهه پنجم و اوائل ۱۹۶۰ میباشد که با صنایع مصرفی آغاز گردید. سپس سرمایه گذاریهای مستقیم و مشترک ایران و آلمان به رشته های دارو سازی، کابل سازی، الکتروتکنیک و مکانیکی و اتومبیل سازی تعمیم پیدا کرد و اخیرا نیز در صنایع ذوب آهن، ذوب مس و صنایع ساختمانی نشانه هائی از همکاری های وسیعتر مشاهده میشود.

موقعیت اساسی فدرال آلمان در بازرگانی خارجی ایران، ایجاد دفاتر و شعبات موسسات آلمانی درایران (در حال حاضر حدود ۲۵۰ موسسه تولیدی و تجاری آلمان در تهران دفتر نمایندگی دارند) و بالاخره انعقاد قرار دادهای بزرگ مانند احداث انرژی اتمی بوشهر، نشانگر کیفیت در روابط دو کشور میباشد. کشور آلمان غربی بزرگترین شریک بازرگانی ایران بشمار میرود و بازار ایران برای کشور آلمان از نظر اهمیت دومین بازار در خارج اروپا محسوب میشود.

در ۹ سال گذشته حجم واردات ایران از آلمان دو برابر شده یعنی از ۲۰/۹ به رقم ۱۶۰ میلیارد ریال در سال ۲۵۳۵ افزایش یافته که حدود ۱۷/۶ درصد کل واردات ایران را شامل میشود. این نسبت در ۹ ماهه اول سال ۲۵۳۶ به رقم ۱۸/۹ درصد رسید که باز هم سهم همکاریهای تجاری دو کشور بیش از گذشته در مقایسه با کشورهای دیگر صنعتی سیر صعودی یافته است.

واردات به میلیون مارک		صادرات به میلیون مارک	
	۱۹۷۶ نه ماهه ۱۹۷۷	۱۹۷۶	نه ماهه ۱۹۷۷
فراورده های غذائی	۴۸	۴۹	۷۴	۶۴
کالاهای خام صنعتی	۶۳	۴۰	۴۴۱۰	۲۸۲۳
کالاهای نیم ساخته	۱۵۲	۱۱۵	۱۵	۱
مصنوعات اولیه	۶۵۸	۵۴۵	۴۲۸	۳۳۰
مصنوعات نهائی	۸۴۲۸	۴۰۷۴	۳۸	۲۷
جمع	۵۷۴۹	۴۸۲۳	۴۹۶۵	۳۲۴۵

صادرات ایران به آلمان در ۹ ماهه اول سال گاشته در مقایسه با سال ۲۵۳۵ حدود ۱۱۸۱ میلیون ریال کاهش داشت که این مطلب ناشی از ادامه رکورد اقتصادی آلمان و رقابت شدید کشورهای تولید کننده با کالاهای مشابه ایران و از سوی دیگر افزایش قیمت های ساخته شده کالاها در ایران میباشد.

آلمان فدرال در ایران تا کنون حدود ۱۲/۹ میلیارد ریال سرمایه گذاری مستقیم داشته حال آنکه سرمایه گذاریهای خارجی ایران در آلمان بالغ بر ۸/۷ میلیارد ریال میباشد. سرمایه گذاریهای آلمان بیشتر در صنایع اتومبیل سازی صنایع الکتریکی، ساخت ماشین - آلات صنعتی، صنایع شیمیائی و دارونی و در پاره‌ای از صنایع مصرفی میباشد.

در سالهای گذشته میزان سرمایه گذاری آلمان در مقایسه با سایر کشورهای صنعتی مانند ژاپن وآمریکا در مقام سوم قرار داشته، این مطالب در ملاحظه با داد و ستد تجاری آلمان با ایران همگام نمی باشد و از این نظر کاهشی مشاهده میشود.

بطور کلی برای اینکه بتوان شرایطی برای سرمایه گذاری دو جانبه فراهم نمود، و حجم آنرا بر اساس نیاز کشور تعمیم داد لازم است علاوه بر ضرورت اقتصادی و میل به سرمایه گذاری تدابیری مانند انتشار اطلاعات لازم در مورد تولیدات و مصارف، اعلام بموقع برنامه های عمرانی و نشان دادن دامنه فعالیت بخش خصوصی در آن چهار چوب، نظارت های هماهنگ شده در مورد بسط سرمایه گذاریهای زیر بنائی و حیاتی آماده ساختن روح همکاری و رعایت حفظ احترام شریک دیگر و بالاخره انتشار بروشورهای اطلاعاتی و پیشنهاد مراکز، مالی و اقتصادی برای سرمایه گذاری در رشته های مورد نظر نیز از اهم مطالبی است که قابل ملاحظه میباشند.

سازمانهای دو جانبه‌ای که از نمایندگان دولت و یا بخش خصوصی متشکل باشند حائز شرایط مناسبی برای رسیدن به هدف نامبرده در بالا میباشد. بدین منظور در سال ۱۹۷۵ اتاق دو جانبه بازرگانی و صنایع ایران و آلمان در تهران شروع به فعالیت نمود که هدف نهائی آن تحکیم روابط اقتصادی، تجاری و تکنولوژی دو کشور ایران و آلمان میباشد. این اتاق با راهنمائی و کمک های اولیه‌ای که به تجار و کارخانه داران ایرانی و آلمانی مینماید بعنوان مرکز اطلاعات تجاری برای روابط فی ما بین محسوب میگردد.

آنچه ایران در مراحل کنونی توسعه اقتصادی بدان احتیاج دارد نه تنها داد و ستد انتفاعی کوتاه مدت و تامین نیاز کالاهای سرمایه‌ای از یک کشور پیشرفته صنعتی است بلکه احیاء و قوام دانش فنی همراه با ایجاد سرویس های فنی جهت ماشین آلات وارداتی و بویژه آموزش مهارت های لازم بمنظور پیاده کردن صحیح دانش فنی و تداوم اصولی در امر سیاست های بازرگانی و اقتصادی است که اینگونه تدابیر از یک دید دراز مدت ضامن صحیح در امر توسعه اقتصادی میباشند.

بدیهی است پاره‌ای از مسائل عنوان شده بالا مربوط به تصمیمات ملی است حال آنکه پاره‌ای از مطالب را میتوان در شرایط حاضر تنها توسط همکاریهای اقتصادی و آماده نمودن زمینه های مقرراتی سریعتر بدست آورد و کارخانجات را به این همکاریها تشویق نمود.

آلمان فدرال که از یک تکنولوژی پیشرفته همراه با سیستم خوب آموزش حرفه‌ای برخوردار است، جا دارد به موسسات ایرانی که در دادو ستد میباشند تدریجا آموزش های لازم را عرضه نموده بطوریکه در طول زمان فرهنگ فنی و میزان بهره وری کارگران پیشرفت نماید. این مسئله از آن جهت ضرورت دارد که آلمان فدرال سالهاست که نه فقط در راس کشورها از نظر حجم داد و ستد با ایران قرار دارد بلکه از نظر ورود ماشین آلات گوناگون نیز در مقایسه با سایر کشورها در مقام اول میباشد. بنابراین در کارخانجات، و کارگاه های تولیدی ایران بیشترین ماشین آلات ساخت آلمان فدرال میباشد.

جا دارد که بین ایران و آلمان در امر یادگیری های حرفه‌ای برای مهارت لازم کارگران اقدامات جدی بعمل آید تا از یک دید دراز مدت بهره گیری های دو طرفه بیش از گذشته مثمر ثمر واقع گردد.

محمد افشار - عضو هیئات اجرائی اتاق بازرگانی ایران و آلمان

تکنولوژی بین المللی پخت نان

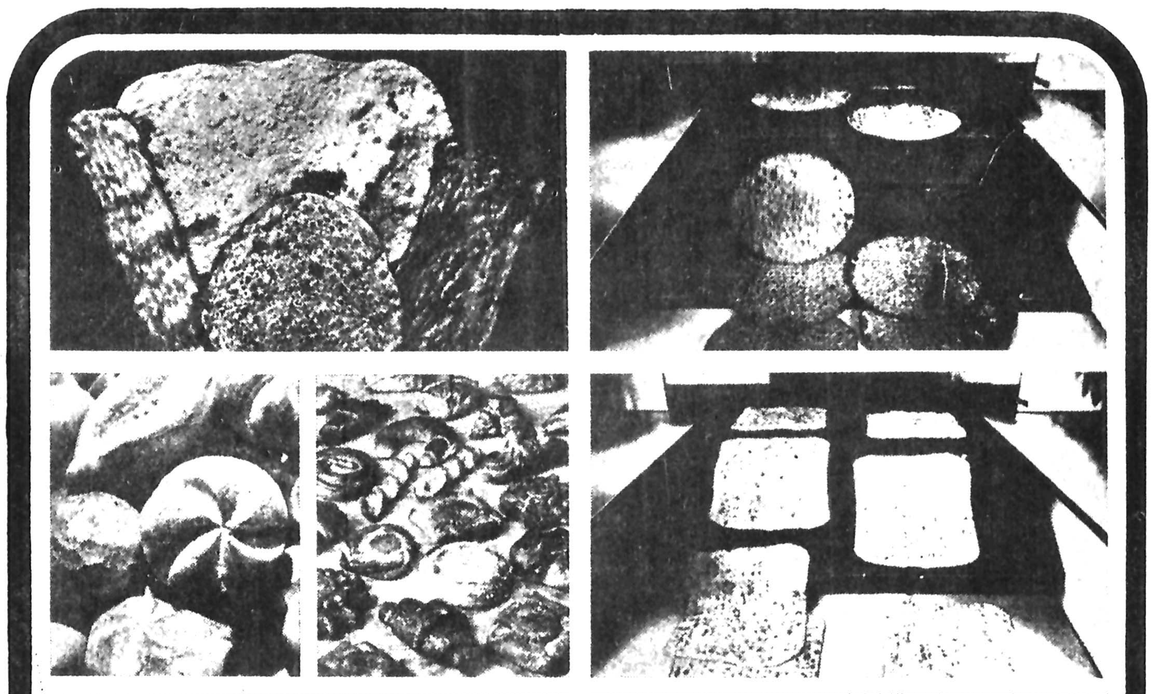

«ورنر» و «فلایدرر» در پنجمین نمایشگاه بین المللی تهران عرضه میکنند: دستگاههای تمام اتوماتیک برای پختن نان لواش و تافتون ورنر و فلایدرر دستگاههای کاملا اتوماتیک برای تولید بیسکویت، کراکر، انواع کیک، نان اروپائی و انواع نان های سنتی و مخصوص ایران مانند نان بربری، لواش و تافتون را میسازد.
مرکز سرویس و خدمات ورنر و فلایدرر درتهران نگهداری و سرویس فنی و مجهز این دستگاهها را برای شما تضمین میکند.
همیشه به کیفیت کار توجه داشته باشید. باما و متخصصین با تجربه مشاوره و مذاکراه کنید
شرکت سهامی ورنر و فلایدرر ایران
ایران - تهران - خیابان ویلا - خیابان خسرو - شماره ۶۵ تلفن های: ۸۹۳۴۳۹ـ ۳۵ تا ۸۹۹۲۳۱

در تمام زمینه های تکنولوژی پخت نان«ورنر» و «فلایدرر»

WERNER & PFLEIDERER

1274/7

روزانه ساعت ۸:۴۵ به اروپا قابل اطمینان طبق سنت آلمانی

شیوه دلپذیر و راحت آلمانی را در پروازهای روزانه با هواپیمای دی.سی ۱۰ با فضای بزرگ ملاحظه خواهیدکرد. ورود بمونیخ ساعت ۹/۴۰ و ورود بفرانکفورت ساعت ۱۱/۳۰ با ارتباط سریع با سکاندیناوی ـ هلند ـ فرانسه ـ سویس - اطریش و همه جای اروپای شرقی وآمریکا برای ما موجب افتخار است که شما را سرموقع بمقصد برسانیم. برای کسب اطلاعات بیشتر با آژانس مسافرتی خودتان و یا لوفت هانزا تهران خیابان تخت جمشید شماره ۳۱۱ تلفنهای ۷۸ ـ ۸۲۲۰۷۰ مراجعه فرمائید.

Lufthansa
German Airlines

ک.اچ.دی یکی از شرکتهای چند ملیتی آلمان که سالها است درایران به توسعه صنعتی کشور کمک میکند

تا کنون تجهیزات ۸ کارخانه سیمان در ایران توسط شرکت ک.اچ.دی عرضه شده است

... «ک. اچ. دی. ایندوستر یانلاگن. آ. گ» از شرکت های چند ملیتی آلمان غربی اکنون سالهاست که در ایران فعالیت دارد و با بسط و افزایش مشارکت موسسات بزرگ و مشابه در فعالیتهای ناشی از توسعه صنعتی ایران اجتناب ناپذیر بود که موسسه مذکور نیز شعبه ای در ایران دایر کند. از ژانویه سال جاری دفتری بریاست آقای هارالد اینگو کاهل که بعنوان مدیر عامل نمایندگی «ک. اچ. دی» در ایران کار می کند در تهران تاسیس شده است هویت این شرکت چند ملیتی در ایران از طریق یکی از موسسات وابسته به آن که هومبولت وداگ نام دارد مشخص شده است.

کاهل در مصاحبه ای اظهار میداشت که «ک اچ دی» یکی از قدیمی ترین شرکتهای المانی است که کلوکز - هومبولت دویتس آگ که مقر آن در کلن قرار دارد جمعیتی مرکب از شرکتهای منفردی است که هر یک از آنها به تنهایی تاریخی طولانی داشته و کارهای بزرگی انجام داده است. با اینکه سوابق اکثر این شرکتها بطور مستقل به نیمه قرن نوزدهم میرسد ولی گروهی که از اتحاد این موسسات بوجود آمده در سالهای دهه ۳۰ قدم به عرصه وجود گذاشته است. «ک اچ دی» در آن تاریخ تصمیم گرفت که دو قسمت از تشکیلات خود را که فعالیتهای مشابه داشتند در یکدیگر ادغام کند و از این رهگذر بود که هومبولت در کلن و وداگ در وبو خوم در یکدیگر ادغام شدند و موسسه جدیدی را که از آن پس با نام «ک. اچ. دی. ایندوستریانلاگن ا. گ» شهرت یافت بوجود آوردند.

شرکت تازه تاسیس که مورد اشاره است و تاکنون تجهیزات ۸ کارخانه سیمان را در ایران در مراحل مختلف تاسیس آنها عرضه کرد (و یا در حال عرضه کردن این تجهیزات است) یکی از مهمترین موسساتی است که در سراسر جهان میتوانند ماشین آلات مورد نیاز برای پالایش سنگهای معدنی و مواد آلی بازی را تولید کنند.

ک اچ دی در سایر زمینه های تولیدی و همچنین در نصب کارخانه ها و ماشین آلات منفردی که برای تصفیه محصولات معدنی و مواد آلی در ایران مورد استفاده قرار میگیرند نیز فعالیت دارد. بعنوان مثال کارخانه آلومنیوم سازی اراک تا حدودی محصول تجهیزات عرضه شده از طرف ک اچ دی بوده است.

بزرگترین کارخانه سیمان دنیا که قرار است بصورت یک مرحله ای با نام کارخانه سیمان آریامهر در اصفهان ساخته شود ثمره مشارکتی خواهد بود که ک اچ دی نیز یکی از طرف های آن را تشکیل خواهد داد. ظرفیت این کارخانه در مرحله حد اکثر به ۱۰۰۰۰ تن در روز خواهد رسید و در آینده نزدیک نخستین مرحله بهره برداری از آن (یعنی اولین مرحله از نظر ظرفیت) آغاز خواهد گردید.

کاهل در مصاحبه اش اظهار میداشت که ک اچ دی با همین روحیه همکاری در ایران آغاز به فعالیت کرده است. به اعتقاد وی توسعه صنعتی سریع ایران فرصتی عالی برای همکاری بوجود آورده و ک اچ دی خوشوقت است که میتواند در استفاده از این فرصتها سهیم باشد، کما اینکه نقش شعبه تحت ریاست خود وی در ایران سمبول و سر مشق واقعی همکاری است زیرا فعالیتهای این شعبه در حقیقت بصورت همکاریها و مشارکتهایی که بین موسسه مادر (آلمان) و شرکتها و سازمانهای ایرانی ایجاد میکند به اوج ارزش خود میرسد.

کارخانه های سیمان دیگری که ک اچ دی نیز در بوجود آوردن آنها در ایران سهیم بوده است در کرمانشاه، شیراز، نکا در نزدیکی بحر خزر و در تهران قرار گرفته اند. کاهل عقیده دارد که همکاری بین المللی در عرصه بهره برداری از منابع طبیعی در هر کشور سیاقی است که حکم آن در سراسر جهان نافذ است. ک اچ دی در این نوع همکاریها تجارب سرشاری از کشورهای متعدد جهان دارد. از این مهمتر تحقیقات و تجارب این موسسه اجازه بهره برداری از منابعی را داده است که سابق بر آن غیر قابل بهره برداری شناخته میشدند.

ک اچ دی که تاکنون بطور عمده کارش عرضه کردن تجهیزات و ماشین آلات صنعتی در ایران بوده اکنون رفته رفته به کار طراحی ماشین آلات برای بر آوردن نیازهای ویژه نیز در این کشور روی آورده است. به عقیده کاهل دلیلی که این گرایش جدید را ترجیح میدهد بسیار روشن است زیرا بسیاری از صنایع در ایران اکنون به مرحله ای از رشد رسیده اند که دیگر مانند گذشته تجهیزاتی که از قبل و در کشورهای دیگر طراحی و ساخته شده آنها را بطور بایسته ارضا نمی کند. تخصصی شدن بیشتر و بیشتر نیاز بزرگ و تازه ای است که باید آن را یکی از صفات برجسته عمده ترین نقطه تهیه طرح و یا عرضه

اقای هارالد اینکوکال
مدیر عامل شرکت
« ک - اچ - دی» در ایران.

بخش صنایع ایران در مرحله کنونی رشدشان به شمار آورد ک اچ دی باین ترتیب از این پس در ایران شرکتی خواهد بود که خدمات مشاوره ای را نیز وسیعا به صنایع ایرانی عرضه خواهد کرد و این علاوه بر خدمات بعد از فروش تجهیزات و ماشین آلات خواهد بود. بعنوان مثال «ک اچ دی» تمامی تجهیزات الکترونیکی برای کارخانه فولاد سراسر اتوماتیک آریامهر اصفهان را بوسیله یک فروند هواپیمای بوئینگ جامبو جت که اختصاصا برای همین مقصود در آلمان غربی اجاره شد از آن کشور به ایران حمل کرده است.

کاهل اظهار میداشت که اتحاد همراهی ما با مشتری، در کردن تجهیزات به پایان نمی رسد بلکه درعین حال آموزش پرسنل محلی را نیز در برمی گیرد. تنها از این راه است که ک اچ دی میتواند انتظار داشته باشد که ثمر بخش ترین نتایج را از فعالیتهای خود در ایران بدست آورد.

هومبولت-کلوکنر-دویتس آگ

ماشین های سنگ شکن و گریندینگ

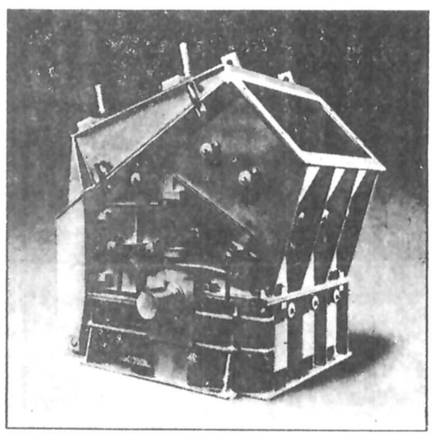

* ظرفیت عالی
* استهلاک ناچیز
* سهل و ساده کردن کارهای ساختمانی
* دوام فوق العاده
* نازل بودن هزینه عملیات
* ناچیز بودن هزینه نگهداری و تعمیرات
* سبک بودن سرمایه گزاری

مقرون بصرفه ترین راه برای شکستن و اسیاب کردن مواد خام
(روشی که در تمام شعب صنایع مهم واساسی مورد استفاده است):

آنچه را که در بالا گفته شد، تنها میتوان ازماشین آلات مدرن و پیشرفته انتظار داشت. ماشین آلاتی که خارق العاده ترین نیازهای فنی را برآورده می کنند و این حقیقتی است که تاکنون شاید صدبار بوسیله تجهیزاست ما به ثبوت رسیده است.

بعلاوه کارشناسان ما شمارا از برنامه‌ای که این مؤسسه درزمینه ماشین آلات و کارخانه ها و برای آماده کردن مواد خام جهت استفاده شدن آنها در موارد زیر دارد آگاه خواهند کرد:

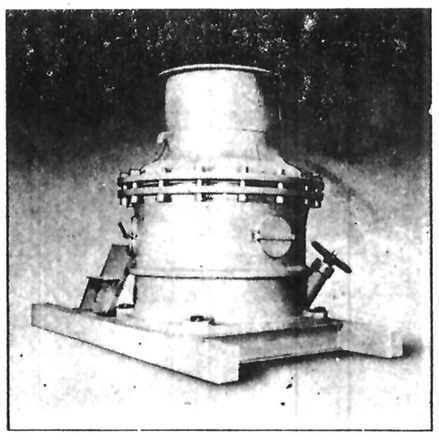

* ـ استخراج معادن و صنایع خاص
* ـ آماده بهره برداری کردن سنگهای کافی و شستشوی زغال سنگ و غیره...
* ـ صنعت سیمان سازی
* ـ کوره های آهک پزی
* کوره های گچ
* ـ کارخانه های بلورسازی و غیره....

موتورهای دیزلی دویتس

۱ـ موتورها باسیستم خنک کننده هوائی
از ۳ اسب تا ۵۲۵ اسب

- امتحان داده شده درایران
- قابل اطمینان
- ساده
- مقاوم دربرابر شرایط سخت جوی ایران

۲ـ سیستم های موتورژنراتور مختلف
از قدرت ۱۰ تا ۶۰۰۰ کیلو وات
- برای قدرت دائم
- برای کارهای اضطراری
- برای کارهای خاص از قبیل کار بدون قطع برق شهر برای سیستمهای کامپیوتری و کارهای مربوط به رادیو - تلویزیون و خبرگزاری ها

۳ـ دویتس راهنمای شما درجلوگیری از آلودگی محیط زیست

نماینده انحصاری:
شرکت ورنکو (سهامی خاص)
خیابان سپهبدزاهدی، خیابان آذرشهر، شماره ۶ تهران
تلفن= ۸۹۱۲۴۵-۸۹۹۵۸۵ ـ ۴ و ۸۹۷۶۶۳ تلکس = ورن ار، ۲۱۳۲۳۹

هومبولت و داگ ایران
شماره ۷۰۱ خیابان حافظ (شمالی) تهران
تلفن ۸۹۸۹۳۶ ـ ۸۹۸۹۳۷

HUMBOLDT WEDAG

یکی از کهنسالترین تولید کنندگان المانی تجهیزات صنعتی

کلوکنر

آلمان غربی
طرف معامله شما درایران

* کارخانه هاوتجهیزات صنعتی
* فولاد ومصنوعات فولادی وانواع لوله.
* ماشین ابزار
* ماشین آلات ساختمانی
* تکنولوژی حرارتی
* خانه های پیش ساخته
* سنگهای معدنی، آلیاژها، آهن قراضه وچدن
* موادشیمیایی، سوخت های مایع وجامد
* مساحی وکارهای معدنی

فعالیت هایی که درایران پی گیری آن تعلق دارد به

کلوکنر ایران آگ (پی وی تی) تهران

۱/۵۳ بولوار کریمخان زند

صندوق پستی ۱۸۹۵ ـ ۱۱ تلکس : ۲۱۲۲۶۳ ک ال آی ایر تلفن : ۸۲۷۵۴۴ ـ ۸۳۴۹۱۵ ـ ۸۲۴۸۸۷

همکاریهای صنعتی ایران و آلمان فدرال

در سال ۱۹۷۲ ایران دو هزار و پانصدمین سالگرد شاهنشاهی ایران را جشن گرفت. در این سال بود که شاهنشاه ایران اعلام داشتند که قصد دارند کشور خود را طی ۱۲ سال آینده وارد گروه جوامع و ملل صنعتی جهان سازند. این مطلب در آن دوران بصورت یک نکته رویائی بنظر میرسید ولی امروزه در راه تحقق قرار داد. تنها در سال های بین ۱۹۶۲ - ۱۹۷۳ در آمد سرانه ناخالص ملی از ۱۹۳ دلار به ۷۲۲ دلار رسید افزایش بهای نفت البته نیل به این موفقیتها چشمگیر را ساده تر ساخت. بدین ترتیب ایران امکانات مالی کافی در اختیار دارد تا راه خویش را بسوی رشد و تکامل صنعتی بدون اشکال و دشواری طی کند.

✱ شرکت های مهم آلمانی

جمهوری آلمان فدرال نیز در فرا گرد رشد و تکامل و اجرای پروژه های عمرانی ایران در زمینه های گوناگون شرکت دارد و با ایران همکاری و تشریک مساعی میکند. جمهوری آلمان فدرال از طریق تحویل کالا و اعطای اطلاعات فنی در اجرای این پروژه ها با ایران همکاری دارد و از کارشناسان فنی و اقتصادی خود نیز برای این منظور استفاده میکند. برای مثال از سال ۱۹۶۰ شرکت آلمانی بایر انواع داروها مواد دفع آفات نباتی و پرلون در ایران تهیه و تولید میکند. قرار است در آینده بر اساس برنامه های در دست تاسیسات تولیدی موجود گسترش و توسعه یابد. در سال ۱۹۶۲ شرکت ماشین سازی زالس - گیتریک کارخانه تولید شکر در ایران احداث کرد. باید در نظر داشت که شرکت های مهمی مانند شرکت ث. اف. بورین گر و پسرو گرون تال شیمی شرکت هوخست شرکت تولید کابل بایرن و شرکت سهامی زیمنس سال هاست که در منطقه خلیج فارس فعالیت میکنند.

ایران علاقمند است تا تکنولژی مدرن برای رشد و تکامل صنعتی بکار بگیرد. این علاقمندی کاملا در مفاد قرار دادی که شرکت صنایع ملی فولاد و ایران با شرکت لورگی شیمی و تکنیک فولاد با مرکز فعالیت در فرانکفورت عقد کرده است مشهود است. بر اساس مفاد این پیمان یک واحد صنعتی در شهر اهواز ایجاد خواهد شد.

تولیدات این واحد صنعتی اشیا کروی هستند که از آمیزه سنگ های معدنی در حرارت ۱۳۰۰ سانتی گراد تهیه میشود. این اشیاء کروی در حدود یک سانتی متر قطر دارند و دارای استحکام مکانیکی و مقدار قابل ملاحظه ای آهن هستند. استفاده از این تولیدات به تکنولوژی تولید فولاد تحرک تازه ای بخشیده است. بر اساس قرار داد مربوطه منعقده در تاریخ سی ام ماه اکتبر قرار است که - این تاسیسات نوین تولیدی که شامل دو واحد صنعتی خواهد بود سالانه ۵ ملیون تن فولاد خام تولید کنند. قرار است نخستین واحد صنعتی این تاسیسات نوین تولیدی در اواسط سال ۱۹۷۷ بهره برداری آغاز شود.

برای اجرای کامل این پروژه ۱۰۰ ملیون دلار سرمایه گذاری شود. باید در نظر داشت که راه آهن سرتاسری ایران که در سال های بین ۱۹۳۶ - ۱۹۴۱ ساخته شده به رشد و تکامل اقتصاد ایران کمک موثری میکند. شرکت سهامی هوخ تیف مجموعا ۲۴۰ کیلومتر از این خط راه آهن احداث کرد. قسمتهائی از این خط راه آهن که از ارتفاعات زاگروس در جنوب غربی ایران میگذرد. بخش هائی از این خط راه آهن سرتاسری که در شمال قرار دارد و از جبال البرز میگذرد و هنوز هم از نظر فنی و ساختمانی یکی از جالبترین و بهترین خطوط راه آهن جهان بشمار میرود توسط شرکت سهامی هوخ تیف آلمان ساخته شده است احداث این قسمتها کار ساده ای نبوده است.

بعنوان مثال در یک بخش ۱۶ کیلومتری در خط بین تهران - آبادان ۱۱ تونل راه آهن احداث شده که پاره ای از آنان - حتی تا ۳۵۲ متر طول دارند. در جریان احداث این قسمتها کارشناسان و کارگران فنی گهگاه از نقاله های هوائی استفاده میکرده اند. شرکت هوخ تیف که در اصل قرار بود این سفارش را پس از مدت ۳۰ ماه تحویل دهد سه ماه قبل از موعد مقرر سفارش ساختمانی مزبور را تحویل داد.

✱ تامین آب شیرین از دریا

پس از جنگ جهانی دوم دولت ایران خواستار تهیه نقشه های مربوط به ایجاد شاهراه های ملی شد. با همکاری صمیمانه و نزدیک وزارت مربوط اساس لازم برای ایجاد این شبکه فراهم گشت. در زمینه استفاده مسالمت آمیز از انرژی اتمی نیز ایرانیان و آلمان ها با یکدیگر صمیمانه همکاری و تشریک مساعی میکنند. کمیسیون انرژی اتمی ایران در ماه نوامبر سال ۱۹۷۴ طی بیانیه ای قصد خود را برای خرید دو نیروگاه برق اتمی با ظرفیت تولیدی ۱۳۰۰ مگاوات به اطلاع شرکت سهامی کرافت و رک اونیون آلمان رسانید.

این نیرو گاههای برق اتمی در نواحی نزدیک به خلیج فارس احداث - خواهند شد. مواد سوخت این راکتورها در مراحل نخستین و مواد سوخت اضافی کافی برای مدت ده سال نیز به ایران تحویل داده خواهد شد. درنظر است برنامه هائی نیز برای - آموزش فنی کارکنان این تأسیسات نوین بمورد اجراء درآید. یک پیمان همکاری ۵ ساله بین ایران و شرکت بلوم + فوس عقد شده است. شرکت بلوم + فوس ماشین سازی کنسرن فریدریش کروپ تاسیسات مربوط به تهیه آب شیرین از آب دریا را به ایران تحویل داد. با بهره برداری از این تاسیسات که در شهر بوشهر ایجاد شده میتوان روزانه ۴ ملیون لیتر آب آشامیدنی بدست آورد و آن را برای رفع نیازمندیهای شهر بوشهر بکار گرفت برای تکمیل بخش های مختلف این تاسیسات که در ماه ژوئیه سال ۱۹۷۵ کارهای مربوط به آن پایان یافت سازمان تولیدی و ماشین سازی اطلس با مرکز فعالیت در شهر برمن فقط ۹ ماه وقت صرف کرده است. در نظر است تاسیسات تهیه آب آشامیدنی از آب دریا در شهر بوشهر در آینده گسترش و توسعه یابد. در آن هنگام ظرفیت تولیدی این تاسیسات روزانه ۵ ملیون لیتر آب آشامیدنی خواهد بود.

✱ کشتی سازی و بنادر

چندی پیش شرکت بزرگ کشتی سازی آلمان بنام بلوم + فوس سفارش تهیه طرح ایجاد یک اسکله ویژه - برای تعمیر کشتی های غول پیکر نفتکش در ساحل خلیج فارس را از شرکت کشتی سازی خلیج فارس که وابسته به وزارت صنایع ایران است دریافت داشت و اسناد مربوطه را رسماً امضاء کرد. این تأسیسات نوین قراراست در شهر ساحلی بندرعباس - دردهانه خلیج فارس ایجاد شود. همچنین قرار است در آینده دریک فرصت مناسب یک اسکله خشک دیگر برای پذیرش کشتی هائی که تایک ملیون تن ظرفیت دارند احداث گردد. تأسیسات ویژه دیگری نیز برای کشتی هائی که تا ۱۵ هزار تن ظرفیت دارند ایجاد خواهد شد. درنظر است برنامه هائی نیز برای - آموزش فنی کارکنان این تأسیسات نوین بمورد اجراء درآید. یک پیمان همکاری ۵ ساله بین ایران و شرکت بلوم + فوس عقد شده است. شرکت بلوم + فوس ماشین سازی کنسرن فریدریش کروپ تاسیسات مربوط به تهیه آب شیرین از آب دریا را به ایران تحویل داد. با بهره برداری از این تاسیسات که در شهر بوشهر ایجاد شده میتوان روزانه ۴ ملیون لیتر آب آشامیدنی بدست آورد و آن را برای رفع نیازمندیهای شهر بوشهر بکار گرفت برای تکمیل بخش های مختلف این تاسیسات که در ماه ژوئیه سال ۱۹۷۵ کارهای مربوط به آن پایان یافت سازمان تولیدی و ماشین سازی اطلس با مرکز فعالیت در شهر برمن فقط ۹ ماه وقت صرف کرده است. در نظر است تاسیسات تهیه آب آشامیدنی از آب دریا در شهر بوشهر در آینده گسترش و توسعه یابد. در آن هنگام ظرفیت تولیدی این تاسیسات روزانه ۵ ملیون لیتر آب آشامیدنی خواهد بود.

✱ کشتی سازی و بنادر

چندی پیش شرکت بزرگ کشتی سازی آلمان بنام بلوم + فوس سفارش تهیه طرح ایجاد یک اسکله ویژه - برای تعمیر کشتی های غول پیکر نفتکش در ساحل خلیج فارس را از شرکت کشتی سازی خلیج فارس که وابسته به وزارت صنایع ایران است دریافت داشت و اسناد مربوطه را رسماً امضاء کرد. این تأسیسات نوین قراراست در شهر ساحلی بندرعباس - دردهانه خلیج فارس ایجاد شود. همچنین قرار است در آینده دریک فرصت مناسب یک اسکله خشک دیگر برای پذیرش کشتی هائی که تایک ملیون تن ظرفیت دارند احداث گردد. تأسیسات ویژه دیگری نیز برای کشتی هائی که تا ۱۵ هزار تن ظرفیت دارند ایجاد خواهد شد. درنظر است برنامه هائی نیز برای - آموزش فنی کارکنان این تأسیسات نوین بمورد اجراء درآید. یک پیمان همکاری ۵ ساله بین ایران و شرکت بلوم + فوس عقد شده است. شرکت بلوم + فوس ماشین سازی کنسرن فریدریش کروپ تاسیسات مربوط به تهیه آب شیرین از آب دریا را به ایران تحویل داد. با بهره برداری از این تاسیسات که در شهر بوشهر ایجاد شده میتوان روزانه ۴ ملیون لیتر آب آشامیدنی بدست آورد و آن را برای رفع نیازمندیهای شهر بوشهر بکار گرفت برای تکمیل بخش های مختلف این تاسیسات که در ماه ژوئیه سال ۱۹۷۵ کارهای مربوط به آن پایان یافت سازمان تولیدی و ماشین سازی اطلس با مرکز فعالیت در شهر برمن فقط ۹ ماه وقت صرف کرده است. در نظر است تاسیسات تهیه آب آشامیدنی از آب دریا در شهر بوشهر در آینده گسترش و توسعه یابد. در آن هنگام ظرفیت تولیدی این تاسیسات روزانه ۵ ملیون لیتر آب آشامیدنی خواهد بود.

✱ نیروگاه برق

درزمینهٔ تأمین نیروی برق نیز، همکاری نزدیکی وجوددارد. وزارت آب و برق ایران به کنسرسیوم کمپانی بب کوک وویلکوکس آلمان در اوبرهاوزن وکمپانی «براون باوری» در مانهایم قولنامهٔ ساخت و تحویل وعویل نیروگاه عظیم نکارادرساحل بحر خزر داده شد. این پروژه، مربوط به برنامهٔ دولت در مورد ساخت یک هزار واحد مسکونی در سال و۱۲ بیمارستان که هرکدام از آنان دارای ۵۰۰ تختخواب است میشود. تجربیات دراز مدت کمپانی نامبرده، که درطی سالهای اخیر در ۱۶ کشور مختلف بدست آمده است، البته در حل مسائل مربوط به انجام این پروژه مفید خواهد بود.

کمپانی نویه هایمات انترناسیونال در کنار وظائف ساختمانی و مقاطعه کاری، در عین حال در امر بهسازی زیربنای این مناطق نیز سهیم خواهد بود. شرکت های آلمانی فقط درفراگردرشد و ترقی صنعتی ایران شرکت ندارند. دراین اواخر شرکت بیمه الیانس با پرداخت ده درصد از سرمایه اولیه یک شرکت جدید بیمه ایرانی در تأسیس این سازمان نوین بیمه شرکت کرد. سرمایه این شرکت بیمه (پانصدملیون ریال) است و شرکت بیمه تهران نام دارد.

✱ همکاریهای دوجانبه

مناسبات همکاری های ایران و آلمان فدرال دوجانبه است و یک نمونه بارزان شرکت ایران در سرمایه اصلی شرکت ذوب آهن فریدریش کروپ در شهر بوخوم آلمان است. براساس توافق مقامات دوکشورقرار شد کروپ دانش های فنی خودرا در اختیار ایران قراردهد و یک شرکت مشترک سرمایه گذاری درزوریخ تأسیس شود.

هدف از تأسیس این شرکت سرمایه گذاری در خارج از آلمان فدرال .و شرکت در پروژه های معینی است که ایران و کروپ به آن ها علاقمندند.

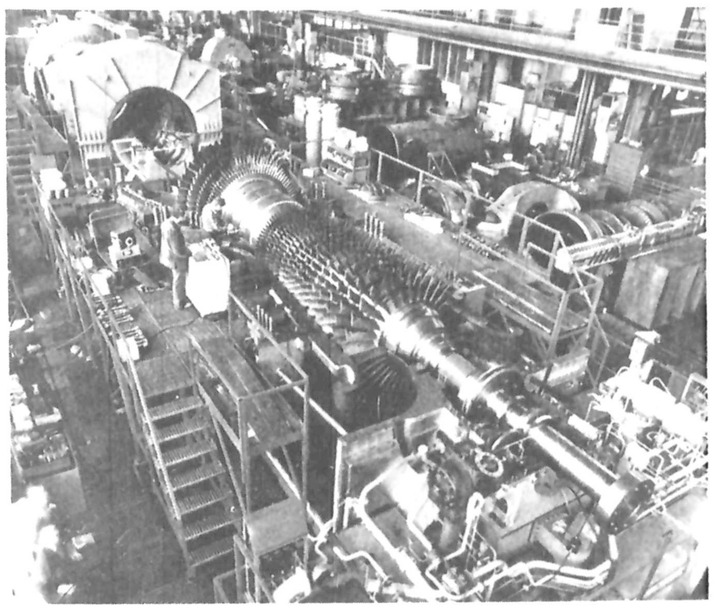

توربین های بزرگ بخش مهمی از نیروگاههای برق هستند. این توربین که در عکس مشاهده می شود توسط موسسه کرافت و رک اونیون آلمان فدرال ساخته شده است.

در تبریز انواع کامیون و بارکش ساخته میشود. کمپانی دایملر بنز نیز در اینجا با کمپانیهای ایرانی همکاری نزدیک دارد.

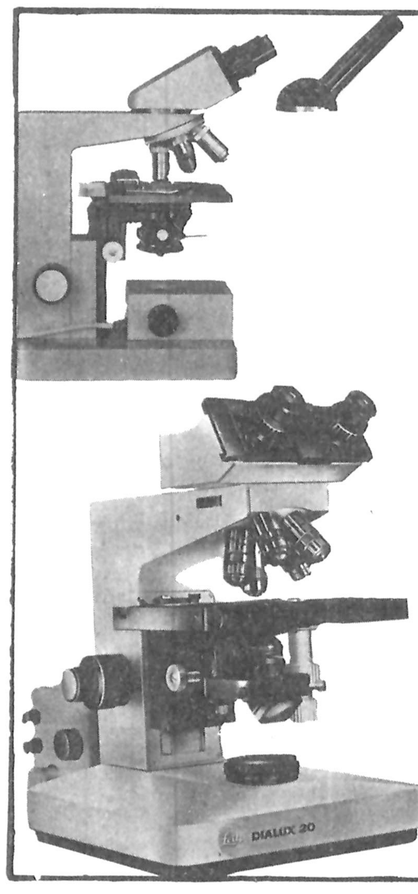

میکروسکوپ آموزشی و دانشجوئی
مدل HM-LUX
ساخت کارخانجات لایتز آلمان

میکروسکوپ تحقیقاتی
مدل DIALUX-20
ساخت کارخانجات لایتز آلمان

نماینده انحصاری در ایران
شرکت اوزان
خیابان ویلای شمالی - شماره ۲۱۰
تلفن ۸۹۶۷۵۹-۸۹۱۸۲۱

آیا شما در تدارک یک طرح بزرگ بین المللی هستید؟
در اینصورت با «کومرس بانک» مذاکره کنید

۱
از بیش از ۱۰۰ سال پیش تا کنون کورسبانک در هرجا که امکانات عظیم مالی موردنیاز بوده فعالانه حضور داشته و به براوردن نیازهای شرکت های بین المللی، دولتها وسازمانهای ذینفع در سراسر جهان خدمت کرده است.

۲
توانایی ما برای ترتیب دادن امکانات مالی طرحهای بزرگ از ظرفیت مالی خودمان (با داشتن سرمایه ای که کل آن از ۳۵ میلیارد دلار تجاوز میکند) و از برخورداری ما از پیوندهای نزدیک با بازارهای مهم دنیا از طریق شبکه های جهانی از شعب و دفاتر نمایندگی و دسترسی مستقیم به بازار های اروپایی سرچشمه می گیرد.
روابطی که در سطح جهانی میان ما وبانکهای دیگر وجود دارد و در طول یک قرن تدریجا شکل گرفته است کومرس بانک را قادر میسازد تا بتواند وجوه مورد نیاز هر پروژه ای را با هر ابعاد فراهم کند.

۳
کومرس بانک بعنوان یکی از بزرگترین مؤسسات مالی آلمان خدماتی بسیار جامع و فراگیر عرضه میکند. این خدمات دارای طیف پهناوری است که از تامین سرمایه برای بازرگانی خارجی تا ارائه ضمانت بین المللی و ترتیب دادن وام های گروهی را در بر میگیرد.

برای دریافت اندرز و راهنمایی کارشناسی در باره طرحهای مالی بین المللی یا برای حمل هر نوع مسائل بانکی دیگر با کومرس بانک صحبت کنید.

Dr. Helmut R. Töllner
Commerzbank AG · Representative Office Tehran,
13, Avenue Karimkhan Zand · P.O. Box 33-567, Tehran
Tel.: 829735, 832427 Telex: 213391 cbrp ir

COMMERZBANK

Europartners: Banco di Roma Banco Hispano Americano Commerzbank Credit Lyonnais

International Head Office: P.O. Box 2534, D-6000 Frankfurt/Main

Foreign Branches: Brussels Chicago London New York Paris Tokyo
Foreign Subsidiaries and Representative Offices: Amsterdam Beirut Brussels Buenos Aires Cairo Caracas Copenhagen Jakarta Johannesburg Lima London Luxembourg Madrid Manama (Bahrain) Mexico City Moscow New York Rio de Janeiro Rotterdam São Paulo Singapore Sydney Tehran Tokyo Windhoek

فتوکینا یک نمایشگاه جهانی عکاسی

فتوکینا در نمایشگاه ۱۹۷۸ کلن آلمان

تنها فرصت را برای بهترین انتخاب ممکن در اختیار شمار قرار میدهد

در «فتوکینا» محصولات بیش از ۹۰۰ موسسه از ۳۰ کشور مختلف در سراسر جهان و در فضائی به وسعت یکصدهزار متر مربع در بازار مکاره کلن بمعرض نمایش گذاشته خواهد شد.

فوتوکینا ۱۹۷۸ در کلن
۱۵ تا ۲۱ سپتامبر ۱۹۷۸
فوتوکینایک نمایشگاه جهانی عکاسی است

فوتوکینا یک نمایشگاه تخصصی برای تمام قلمروهای مکانی ـ سینما ـ اپتیک ـ تاریکخانه فیلم و صنایع سینمایی و تلویزیونی است. فروشندگان و مصرف کنندگان محصولاتی که بوسیله صنایع فوق تولید میشوند بیک اندازه نیاز به اطلاعاتی دارند که در تعرفه های متعلق به شرکتها و موسسات شرکت کننده در نمایشگاه کلن ـ از سراسر جهان عرضه خواهد شد. از رقابت زیرا اینجا نمایشگاهی است که تنها فرصت را برای بهترین انتخاب ممکن دراختیار شما قرار میدهد.

در فوتوکینا محصولات بیش از ۹۰۰ موسسه از ۳۰ کشور که ۶۰ درصدشان خارجی هستند در فضایی به وسعت ۱۰۰۰۰۰ مترمربع در محل بازار مکاره کلن به معرض نمایش درخواهد آمد. عکاسی ـ فیلم ـ سیستم های سمعی وبصری، اپتیک ـ تاریکخانه ـ تجهیزات سینما و تلویزیون مظاهری از تکنولوژی مدرن هستند که بیش از پیش درسراسر دنیا برای پیشرفت صنایع و بهبود کارایی و حل کردن بهتر مسائل آنها مورد نیاز میباشند و این نیاز روزبرو حاتی‌تر میشود.

اطاق صنعت و تجارت ایران و آلمان نماینده رسمی فوتوکینا درایران است. درصورتیکه شما خواهان هرنوع اطلاعاتی درباره نمایشگاه مذکور باشید اطاق صنعت و تجارت ایران و آلمان در تهران آمده است تا در هرزمان نیاز شما را به بهترین نحو برآورده کند. اطاق صنعت و تجارت ایران و آلمان، تهران، خیابان ۲۵ شهریور ـ (عباس آباد) تقاطع روزولت ساختمان دفتر ماشین ـ طبقه چهارم
تلفن: ۸۴۹۸۸۵ ـ ۸۵۰۳۴۶

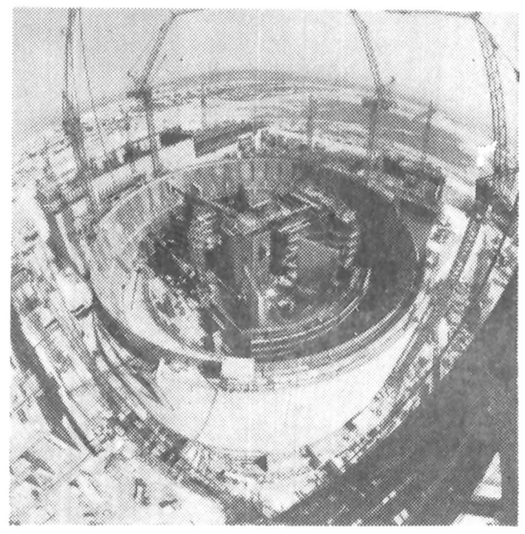

عملیات ساختمانی نیروگاه اتمی شماره ۲ بوشهر

Kraftwerk Union
Engineering Services LLC

کرافت ورک یونیون
خدمات مهندسی ال ال سی

کرافت ورک یونیون ازتهران گزارش میدهد:

«خدمات مهندسی ال ال سی ـ کرافت یونیون» دراوایل ۱۹۷۵ فقط چندماه پس از آنکه مقاوله نامه سازمان انرژی اتمی ایران وشرکت کرافت ورک یونیون درباره ایجاد دونیروگاه هسته‌ای درنزدیکی بوشهر درمنطقه خلیج فارس امضاء شد درایران به ثبت رسید.

خدمات مهندسی ال ال سی کرافت ورک یونیون، قرار است ظرف چندماه آینده تعداد کارکنانش را به دوبرابر افزایش دهد. دفاتر کنونی موسسه که درشماره ۳۸ خیابان «زاهد» قرار گرفته، غیرکافی بود وبهمین دلیل تصمیم گرفته شد که دراول مارس سال جاری محل دفتر موسسه به بنای نوسازوبزرگتری انتقال یابد.

کرافت یونیون ازبوشهر گزارش میدهد:

کارهای ساختمانی برای ایجاد دونیروگاه اتمی ۱۳۰۰ مگاواتی درنزدیکی بوشهر بسرعت پیشرفت میکند. تاکنون درحدود ۸۰ درصد ازکل عملیات بتون ریزی دراین ساختمانها انجام گرفته است. تقریبا ۷۵۰۰ نفرازایرانیان وکارکنان غیرایرانی دوشادوش یکدیگر دراینجا مشغول کارند واین تعداد باپیشرفت عملیات نصب تجهیزات برقی ومکانیکی دونیروگاه اتمی تدریجا افزایش خواهد یافت

کرافت یونیون ورک درباره طرحهای جدید گزارش میدهد:

مطالعاتی که درباره امکانات برپاکردن چهارنیروگاه جدید اتمی در بخش مرکزی ایران باید انجام بگیرد، این روزها ادامه دارد. تمام کارهای مقدماتی وتدارکاتی وبرنامه ریزی نیز درحال حاضر دنبال میشود که پس از تائید شدن نهایی انتخاب محل بتوان عملیات بعدی را بطبق برنامه های پیش بینی شده بلافاصله ضروع کرد.

دفتر جدید درشماره ۲۴۱ خیابان تخت طاوس قرار گرفته وشماره تلفن های جدید آن ۶۲۵۸۷۰ و ۶۲۵۷۹۷ است.

محصولات خانگی

بوش

BOSCH

نامی آشنا ازکشور صنعتی آلمان

ماشین لباسشوئی BOSCH
ماشین ظرفشوئی BOSCH
یخچال BOSCH
یخچال فریزر BOSCH
فریزر BOSCH
جاروی برقی BOSCH
آب میوه گیری BOSCH
جوجه سرخ کن BOSCH
اجاق گاز BOSCH
سرخ کن BOSCH
سشوار BOSCH
توستر BOSCH

وصدها محصول خانگی دیگر

نماینده انحصاری محصولات خانگی بوش در ایران
شرکت هنکورد الکتریک ـ تهران خیابان شاه ساختمان آلومینیوم

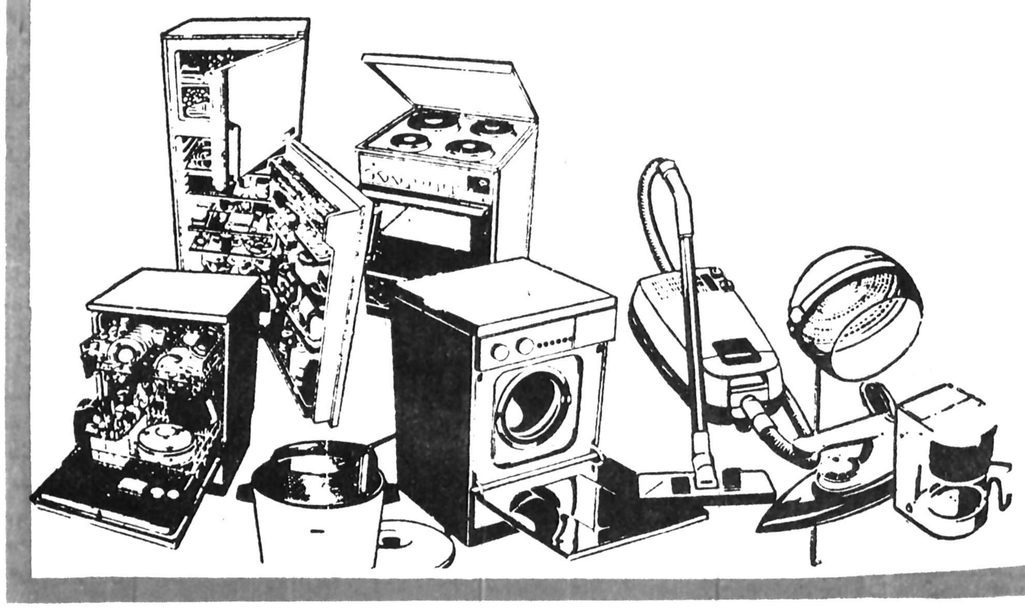

نمایشگاههای تجارتی در آلمان غربی

هرسال بطور متوسط در حدود ۱۰۰۰ موسسه از تقریبا ۶۰ کشور محصولات گوناگون خود را درمحوطه نمایشگاههای بین‌المللی مونیخ بمعرض تماشا می

*** هانور، کلن، دوسلدورف، مونیخ، فرانکفورت و چند شهر بزرگ دیگر آلمان غربی، مراکز مهم بر پایی بازار های مکاره و نمایشگاههای بین المللی هستند**

بازار مکاره هانور درآلمانغربی را معمولا یکی از وقایع اقتصادی بزرگ دینا شناخته‌اند. این نمایشگاه با بیش از ۴۴۰۰ مؤسسه صاحب غرفه که از ۳۵ کشور برای نمایش دادن محصولاتشان درآن شرکت کرده‌اند درحکم دروازه‌ای بسوی بازارهای جهان است و برای نیم میلیون نفر کسانیکه به تماشای آن میآیند نمایشگاه مذکور بصورت مرکزی برای بدست آوردن اطلاعات درباره تصمیم های بازرگانی و تازه ترین بدعت های تکنولوژی درآمده است. بازار مکاره هانور بعنوان یک نماشگاه صنعتی که تعدادی کثیراز بازارهای تخصصی و سیستم های کامل فنی را به یکدیگر پیوند میدهد نوعی بازارگاه مزکزی برای بیش از ۱۰۰ کشور بشمار میرود، کشورهایی که از این طریق محصولات و تجارب صنعتی، خود را درهانور بایکدیگر مبادله می کنند.

درهرسال تقریبا ۸۰ نمایشگاه و بازار مکاره که اهمیت آنها درسطوح بالاتر از منطقه‌ای قرار دارد درجمهوری فدرال آلمان غربی برپا می شوند. درحدود ۲۵ درصد از تمام دیدارکنندگان خارجی که برای دیدن نمایشگاه های بازرگانی و صنعتی به آلمان غربی میایند کسانی هستند که از بازارمکاره هانور دیدن می کنند. این نسبت به تنهایی میتواند اهمیت برجسته‌ای را که این نمایشگاه دارد مجسم کند.

دربازارمکاره ۱۹۷۷ هانور که از ۲۰ تا ۲۸ آوریل دایر بود، بیش از ۴۴۰۰ مؤسسه که محصولاتشان را مستقیما بمعرض نمایش گذارده بودند شرکت کردند. باین رقم باید در حدود ۶۰۰ موسسه دیگر را نیز علاوه کرد که محصولاتشان را از طریق ۴۴۰۰ موسسه یادشده درنمایشگاه هانور عرضه کردند و باین ترتیب برروی‌هم محصولاتی که بوسیله ۵۰۰۰ موسسه ساخته میشود درغرفه های بازارمکاره هانور معرفی شدند. طبق یک حساب تقریبی ۲۵ درصد از تمام صاحبان غرفه را موسساتی که در ۳۵ کشور خارجی فعالیت می کنند تشکیل میدادند.

بازارمکاره هانور تنها یک مرکز بین‌المللی برای مبادله کالاهای گوناگون بین ممالک دیگر و جمهوری فدرال آلمان نیست. بلکه کانونی است که درآن بسیاری از کشورهای خارجی فرصت مییابند تا چنان مبادلاتی را مستقیما بین خودشان انجام دهند وقایعی از این قبیل است که بازارمکاره هانور را به نوعی از بازارگاه جهانی بمفهوم واقعی کلام تبدیل کرده است. بازارگاهی که به همه کشورهای شرکت کننده امکان میدهد تا براساس برابری بایکدیگر محصولات گوناگون صنعتی را مبادله کنند و درعین حال فرصت هایی پرارزش برای گسترش و افزایش این مبادلات نیز تحصیل کنند.

جامعیتی که درمحتوای بازارمکاره هانور وجود دارد چنان است که وقتی یک کارشناس از طرف یک موسسه صنعتی معین از آن دیدن میکند، عملا قادر است تمام مسایلی را که رشته صنعتی مورد اشتغال وی ارتباط دارند مشخص کند و برای هریک از این مسایل بهترین راه حل های ممکن را بیابد.

درسال گذشته نیرو، انتقال و کنترل های مربوطه مضمون برگزاری بازارمکاره هانور بوده است.

* کلن

برنامه بازار مکاره کلن برای ۱۹۷۷ برپاکردن ۱۳ نمایشگاه بین‌المللی و دوهفته بین‌المللی مد و لباس و هنرهای ظریفه و اشیاء عتیقه را شامل بوده است. درغرفه های این نمایشگاهها جمعا درحدود ۱۳۰۰۰ موسسات تولید کننده و واردکننده از بیش از ۸۰ کشور شرکت کردند و همچنین غرفه های نمایشگاه درمدت برگزاری آن مورد تماشای نزدیک به ۵۱۵۰۰۰ نفر از سراسر دنیا قرار گرفت.

یکی از مهمترین قسمت های برنامه بازارمکاره ۱۹۷۷ کلن عبارت از برپاکردن نمایشگاه دوساله «انوگا» یا بازار جهانی مواد غذائی بود که از ۱۰ تا ۱۵ سپتامبرادامه یافت.

شهر زیبای کلن که بخاطر کثرت تعداد و شکوه و عظمت کلیساهای بزرگ خود شهرت دارد و درساحل رود راین قرار گرفته است، امروز یکی از بزرگترین مراکز برای برپاکردن نمایشگاههای بین‌المللی مدهای لباس برای مردان و کودکان بشمارمیرود.

اهمیت این نمایشگاهها بطور عمده که تحت عنوان هفته مدهای پوشاک مردانه برپامیشوند، درطول سالهای گذشته هرسال بیش از سال پیش افزایش یافته است.

* فرانکفورت

از ۱۷۳۷۵ مؤسسه صاحب غرفه یا نمایش دهنده غیرمستقیم محصولات دربازار مکاره ۱۹۷۶ فرانکفورت ۱۶۵۵۲ مؤسسه را عرضه کنندگان مستقیم تشکیل میدادند. ذکر این ارقام بدون تردید میتواند حاکی از اهمیت بازارمکاره بین‌المللی فرانکفورت باشد. برای آنکه اهمیت این نمایشگاه بهتر درک شود اضافه می کنیم که درهمان سال (۱۹۷۶) درحدود ۹۰۰،۰۰۰ نفر بازرگانان خرید کننده و افراد تماشاگر نیز از نمایشگاه بین‌المللی مذکور دیدن کرده‌اند.

یکی از مهمترین وقایع این بازارمکاره برگزاری نمایشگاه بین‌المللی اتومبیل بود که از ۱۵ تا ۲۵ سپتامبر ادامه یافت و درآن تقریبا تمام انواع اتومبیلهای سواری و باری و اتوبوس و غیره که دردنیای امروز درکشورهای مختلف تولید میشوند بمعرض نمایش گذارده شدند.

در ۱۹۷۷ بازار مکاره فرانکفورت بادرنظر گرفتن اهمیت جهانی روزافزونی که کسب کرده بود از ۱۲ تا ۱۷ اکتبر رویداد جهانی مهم دیگری را نیز بنام نمایشگاه بین‌المللی کتاب دربرگرفت. دراین نمایشگاه کتابهای منتشر شده بوسیله بیش از ۴۱۰۰ ناشر از سراسر دنیا (درحدود ۳۱۰۰ بنگاه انتشاراتی خارجی و بقیه آلمانی) بمعرض نمایش گذارده شد.

* دوسلدورف

برای شرکت های صادراتی که درمقیاس جهانی عمل می کنند نظام برگزاری بازارهای مکاره و نمایشگاههای بین‌المللی آلمانغربی سرمشقی استثنایی و منحصر بفرد است.

دوسلدورف بعنوان یکی از بزرگترین شهرهای نمایشگاهی آلمان تاکنون شهرت واحترامی جهانی کسب کرده است.

درنمایشگاههای این شهر تخصصی بودن یکی از مهمترین شرایط برای دایر کنندگان غرفه از بین موسسات گوناگون صنعتی است. برگزاری این قبیل نمایشگاهها با موفقیت روزافزون از ۱۵ سال قبل تاکنون دردوسلدورف ادامه یافته است.

بنای عظیم و مدرنی که بتازگی برای مرکز نمایشگاههای بین‌المللی دردوسلدورف ساخته شده، بخوبی نشان دهنده اهمیت و اعتبار جهانی این شهر برای صنایع و بازرگانی درسطح بین‌المللی آن است.

تنها درسال گذشته ۲۲ نمایشگاه جهانی دراین شهر برپا شده است.

* مونیخ

شهر مونیخ از گذشته‌ای دورتاکنون شهرت خود را بعنوان یکی از مهمترین صحنه‌های برگزاری بازارهای مکاره بین‌المللی و سمینارها و کنگره ها و کنفرانس های بین‌المللی بدون وقفه افزایش داشته است.

در حالیکه مبادلات بازرگانی و همکاریهای همه جانبه بین ایران و آلمان با جهش های بزرگ و سریع رشد می کند، بنظر میرسد که سفارت جمهوری فدرال آلمان در دربارشاهنشاهی اکنون از افزودن چاشنی مخصوص «ایرانی‌تر کردن» کارکنانی خودش نیز غافل نمانده است. اشاره ما به جدیدترین عضو سفارت آلمان در تهران است که دکتر هربرت هونسوویتس نام دارد. وی که بعنوان وابسته جدید مطبوعات سفارت مذکور بتازگی مشغول بکار شده است، همسر ایرانی دارد و در قلب خود عشق و علاقه‌ای خاص نسبت به ایران احساس می کنند.

دکتر هونسوویتس جذاب که تنها چند هفته پیش گذارند.

* شهرهای دیگر

برلین - دشترتکارت اشتوتگارت نورنبرگ نیز از شهرهای بزرگ دیگری هستند که تاکنون درآلمان غربی بعنوان مراکز مهم برپاکردن بازارهای مکاره و نمایشگاههای بین‌المللی بازرگانی شهرت جهانی پیدا کرده‌اند. دراین شهرها نیز این قبیل رویدادهای پرارزش تاکنون هرسال بطور منظم بوقع پیوسته‌اند.

مردی که در قلب‌اش آمیزه‌ای از عشق به هر دو کشور وجود دارد

به کارکنان سفارت کشورش در تهران پیوسته، قبلا نیز همراه همسرش برای یک دیدار کوتاه، مدتی درایران بسر برده و اکنون خوشحال است که برای انجام وظایفش دراینجا مستقر شده است. آنچه که اور ا بیش از هرچیز دیگر بهیجان میاورد، روبروشدن با این، وظیفه پرمسئولیت است که راههایی پیدا کند تا مردم ایرانو آلمان از طریق آنها بیش از پیش بیگدیگر نزدیکتر شوند.

برخلاف اسلاف وی که معمولا ناگزیر بودند تازه پس از آمدن به ایران درصدد شناختن این کشوربرآیند وبرای آگاهی یافتن از راه ورسم های زندگی ایرانیان به کتب درسی مراجعه کنند و تلاش و تحقیقات دشواری دراین راه بخرج دهند دکتر هونسوتیس کسی است که بطور قطع لااقل یکقدم از آنها جلوتر است خانواده او در حال حاضر کانون رفت و آمد بستگان ایران اواست وباین ترتیب وی فرصتی یافته است تا با گذراندن یک دوره آموزش بسیار سریع و خبری اطلاعات مورد نیازش را در باره فرهنگ و آداب ورسوم و سنن ایرانیان و همچنین زبان فارسی تحصیل کند.

تمام این عوامل برای او وصفی بوجود آورده که گویی خود را از هرلحاظ در کشور خودش احساس می کند. دکتر هونسوتیس دراولین هفته کار خود در سفارت آلمان بی‌آنکه وقت را تلف کند، از محیط کارش بیرون رفت و تلاش هایی بخرج داد تا مطبوعات ایران را متقاعد کند که در ستون هایشان اخبار بیشتری از خبرگزاری آلمان «د. پ. » بچاپ برسانند. چنین بنظر میرسد که گزارشهای این خبرگزاری بسیار کم در روزنامه های ایران منعکس میشوند و جراید این کشورظاهرا ترجیح میدهند که حتی گزارش های مربوط به آلمان راهم از منابع دیگر انتخاب و نقل کنند. دکتر «هونسوتیس» اکنون مصمم است بطور دقیق کشف کند که دلیل این وضع چیست و چه راههایی برای دگرگون کردن آن وجود دارد. در عین حال دکتر هونسوتیس که بعداز متصدی پست های عالی متعددی در وازت خارجه آلمان غربی برای مستقر شدن دراولین پست خارجه از کشورهش به ایران آمده است درعین حال تصمیم دارد تا جایی که برایش امکان داشته باشد درسرزمین که خود آن را وطن دوش مینامد، دوستان بیشتری پیدا کند.

او میتواند بطور دقیق صالح‌ترین شخصیت برای بسط بیشتر و بازهم بیشتر گرمی دلپذیر دوستی ایران و آلمان باشد، زیرا از هرچه بگذریم، در قلب خود او آمیزه‌ای از عشق به هردوکشور وجود دارد.

دکتر هربرت هونسوتیس، وابسته مطبوعاتی جدید سفارت آلمان غربی دردربارشاهنشاهی

بایر فکر فردا را امروز میکند:

افزایش ایمنی در جاده به کمک مهندسی پلاستیک اتومبیل هایی که «بدنه نرم» داشته باشند خطرات ناشی از تصادفات رانندگی راکاهش میدهند.

مشارکت

Organic Chemicals

Dyestuffs

Inorganic Chemicals

Rubber

Fibres

Plastic and Surface Coating Materials

Agrochemicals

Polyurethanes

Pharma-ceuticals

بایر: افزایش تعداد اتومبیل ها نباید لزوما باعث افزایش جراحات و خسارات ناشی از حوادث ترافیک شود.

... توسعه اقتصادی دارد به دورترین زوایای کره زمین نفوذ میکند، ایجاد جاده های نوساز ساختمان بنیادی اقتصاد هرکشوری را بهبود می بخشد و توسعه اقتصادی را آسان تروگسترده تر می کند. اما این پیشرفتها گرچه نتایجی پرثمر بصورت رشد توانایی تحرک در کشورهای مختلف بندابل میآورد متاسفانه تلفاتی نیز تحمیل می کند. پرسش که که اکنون بطور جدی ارزش مطرح شدن دارد این است: آیا تلفات و جراحات جانی و خسارات مالی روزافزون - تصادفات در جاده ها غیرقابل اجتناب هستند؟ عظمت حجم ترافیک امروزی در جاده ها بخودی خود ما را مجبور می کند تا بجای دست روی دست گذاشتن و رضایه قضا دادن برای یافتن جاب چنین پرسشی عمیقا فکر کنیم.

مهندسی پاستیک ایمنی اتومبیل را بهبود می بخشد.

بزرگترین خطری که بوسیله ترافیک بوجود آمده تهدیدی است که در کمین خودانسان است. متاسفانه چندان کاری از ما ساخته نیست تا طرح و نقش موجودات انسانی را با هدف نجات دادن او از مخاطرات ترافیک دگرگون کنیم. ولی لااقل میتوانیم کاری برای اتومبیل او انجام بدهیم. در حدود ۵۰ درصد از تصادفات در جاده ها و خیابان ها هنگامی روی میدهند که اتومبیل ها بین ۲۵ تا ۵۰ کیلومتر در ساعت سرعت دارند.

اگر بتوان کاری کرد که در صورت وقوع تصادفات رانندگی کسانی که سوار براتومبیل قربانی تصادف هستند چز به جراحاتی ناچیز و کم اهمیت دچار نشوند - بدون شک میتوان از این راه از وقوع بسیاری از مصائب جلوگیری کرد. دراینجاست که طرح و ساختمان اتومبیل نقشی حیاتی ایفا می کند. اسفنج های «پلی یورتان» که بوسیله بایر ساخته میشود در بسیاری از قطعات داخلی اتومبیل ها بعنوان «لایی» مورد استفاده قرار میگیرد تا ضربات ناشی از تصادف راحتی الامکان خنثی کند.

قطعات قابل انعطاف بیرونی اتومبیل ها که بوسیله مهندسی پلاستیک ساخته میشود ایمنی خارجی را نیز افزایش میدهد. سپرها و گلگیرهایی که از مواد پلاستیکی قابل ارتجاع ساخته شده باشند در برابر ضربه تصادفی که در سرعت ۸ کیلومتر در ساعت دریک برخورد باصطلاح شاخ به شاخ وارد شود بدون وارد آوردن کوچکترین آسیبی مقاومت می کنند، به این ترتیب لااقل ضرروزیان هایی که در نتیجه تصادفات جزیی و در سرعتهای بسیار کم براتومبیل ها وارد میشود بکلی منتفی میگردد. استفاده از تکنولوژیهایی کاملا نوظهور اکنون ساخت قسمتهای جلو عقب بدنه اتومبیل و سپرهای هردوطرف مذکور را با استفاده از مهندسی پلاستیک درسیکل واحدامکان پذیر کرده است. امکانات بالقوه‌ای که دراین نوع تکنولوژی وجود دارد درعین حال میدان وسیعی برای بوجود آوردن کاربردهای بیشتر و متنوع‌تر دراختیار طراحان قرار میدهد.

بایر تقریبا در تمام کشورهای دینا نقشی فعال در زمینه های تولید محصولات شیمیائی - رنگ و مواد رنگرزی - مهندسی پلاستیک - تولید الیاف مصنوعی - فرآورده های دارویی وداروهای دفع آفات کشاورزی و غیره ایفا می کند.

بایر، امروز به فرداد فکر میکند.

بایر ایران شیمی آ - گ
بایر فارما ایران آگ.
تهران پارس - صندوق پستی ۲۰۲۸
تلفن ۷۸۲۳۶۱-۷۰

شرکت سهامی عام الیاف
تهران - صندوق پستی ۳۴۵۸
تلفن: ۶۲۰۹۴۳
۶۲۸۳۷۳

بانک‌های آلمانی

نوشته: دکتر ویلفرید گوت

* قدرت روز افزون شبکه خارجی بانکهای آلمان و همچنین دوام جاذبه‌ای که مارک (واحد پول آلمانغربی) بعنوان یک ارز مطمئن برای سرمایه گزاریهای بین المللی دارد، دست بدست هم داده و به بانکهای این کشور اجازه داده اند تا جای پای خود را در داد و ستد های بین المللی روی اوراق قرضه نیز بطور قابل توجهی مستحکم تر کنند.

توسعه اقتصادی آلمانی در طول دو تا سه دهه گذشته، بروشنی منعکس کننده گرایشی کلی در جهت ادغام و وابستگی های متقابل بین در زمینه های بازرگانی و جریان های سرمایه است.

بانک مرکزی دولتی آلمان غربی در واقع سیاستی ناظر بر تعمیم و جامعیت ازادی بازرگانی خارجی و حرکت های سرمایه را که قبلا در نخستین مراحل دوره پس از جنگ دوم جهانی نیز وجود داشته به شیوه‌ای مترقی پیگیری کرده است. از آن هنگام تا کنون بانک مرکزی آلمان این اصل را در ورای تعهدات عامی که از عضویت کشور در سازمانهای مختلف بین المللی سرچشمه می گیرد حفظ کرده است.

براساس یک هم سطحی نزدیک با این سیاست رسمی، جامعه بازرگانان المانغربی نیز فعالیت های خارجی خود را قدم بقدم توسعه داده است و از این راه بیش از پیش صفات و تعهدات و طرز اندیشه های بین المللی پیدا کرده است.

هردو گرایشی که در بالا یکی پس از دیگری توصیف کردیم، برای توسعه فعالیت های بین المللی بانکهای آلمانی در دوره بعد از جنگ عواملی با تاثیرات قاطع بوده اند. این بانک ها قبل از هرچیز شروع به ایجاد شبکه‌ای فشرده برای برقرار کردن ارتباط های نزدیک با بانکهای رابط در تمام اطراف جهان کردند و در مرحله دوم بنای دایر کردن دفاتر نمایندگی، شعبات و موسسات وابسته خود را مخصوصا در کشورهایی که علایق ویژه نسبت به صنایع آلمان و محصولات آن داشتند، گذاشتند.

امروز بانکهای بزرگ آلمانغربی از نظر نسبت فعالیت های خارجی و داخلی به بانکهایی بین المللی به مفهوم واقعی کلمه تبدیل شده اند. بعنوان مثال در دویچه بانک نسبت عملیات خارجی به کل فعالیت ها از نظر حجم و درآمدها تقریبا به ثلث رسیده است. بطور کلی میتوان گفت که بانکهای آلمانی اکنون از لحاظ چهره و هویت به موسسات واقعا بین المللی تبدیل شده اند.

بانکهای تجارتی آلمانغربی بعنوان بانکهایی با فعالیت عالمگیر در تمام قلمروهای فعالیت بین المللی حضور دارند. این بانکها فعالانه در تامین وجوه سرمایه‌ای برای بازرگانی خارجی از طریق اعطای اعتبارات به صادر کنندگان و وارد کنندگان آلمانی و همچنین در ابعادی روز افزون از راه دادن اعتبار به خریداران خارجی شرکت می کنند. آلمان غربی امروز با کنترل کردن تقریبا ۱۲ در صد از کل مبادلات بازرگانی بین المللی دومین مقام را بعد از امریکا بین ممالکی که عمده ترین قدرتهای بازرگانی دنیا شناخته میشوند احراز کرده است.

در ۱۹۷۶ تقریبا ۲۵ درصد از تمام محصولات صنایع جمهوری فدرال آلمان در خارج از این کشور بفروش رسیده است.

شرکت های آلمانی در فعالیت های سرمایه گزاری خارجی نیز به کمک های مالی و مشورتی بانکهای کشور خودشان اتکاء دارند. در سالهای اخیر موسسات آلمانی سرمایه گزاریهای خارجی خود را در ممالکی که آینده های نوید بخش دارند و ؟ گسترش داده اند و این توسعه قابل ملاحظه را میتوان تا حدودی بعنوان ثمرات یک قسمت از استراتژی جهانی مؤسسات یاد شده و تا حدودی نیز معلول بالا بودن سطح دستمزد، در داخل آلمان غربی و یا دلایل گوناگون دیگر بحساب آورد.

در پایان ۱۹۷۶ سرمایه گزاریهای مستقیم آلمان غربی در خارج (که آمارهای آن از ۱۹۵۲ تا کنون منظما به ثبت رسیده) کلا بالغ بر تقریبا ۴۷ میلیارد مارک، یا دو برابر آنچه که ۵ سال پیش وجود داشت بوده است. سرمایه گزاران آلمانی در طول یکی دو دهه اخیر به میزانی قابل ملاحظه سهم مشارکت خود را در قرضه ها و اسناد خزانه کشور های مختلف خارجی افزایش داده اند.

بر همین قیاس دامنه خدمات بانکهای آلمانی و تعداد کارکنان و کارشناسان انها که در ممالک دیگر در زمینه هایی مانند مشاوره، داد و ستد روی اوراق سهام در بورس های خارجی و قلمرو های دیگر فعالیت می کنند نیز توسعه یافته است.

قدرت روز افزون شبکه خارجی بانکهای آلمان و همچنین دوام جاذبه‌ای که مارک، واحد پول آلمان غربی بعنوان یک ارز مطمئن برای سرمایه گزاری های بین المللی دارد، دست بدست هم داده و به بانکهای آن کشور اجازه داده اند تا جای پای خود را در داد و ستد های بین المللی روی اوراق قرضه نیز بطور قابل توجهی مستحکم تر کنند.

در پایان ۱۹۷۶ حجم کل اوراقی از این قبیل که دارای جریان بوده به ۴۳ میلیارد دلار میرسیده است.

در بازار های پول اروپایی و در زمینه اعتبارات مبتنی بر پولهای اروپایی بانکهای آلمانغربی بطور عمده از طریق شعبات و توابع خارجی خود و یا از طریق کنسرسیوم های بانکی و ترتیبات مشارکتی در سایر مراکز پولی اروپا از قبیل لندن، بروکسل و یا موسسات مشابهی که در امریکا وجود دارند عمل می کنند. یکی از دلایل این امر عبارت از حداقل بودن نیازی است که در بانکهای آلمانغربی برای برخورداری از ترتیبات مربوط به سپرده های بانکی بصورت ارز های خارجی و سه بانک بزرگ آلمانغربی و سایر موسسات عمده اعتباری این کشور همه از اعضای گروههای بانکی اروپایی هستند. از این گذشته بسیاری از بانکهای آلمان در سطح بین المللی نیز در گروههای بانکی کوچک و بزرگ دارای حضور و مشارکت داخلی وجود دارد.

از نقطه نظر عملیاتی بانکهای آلمانی فعالیت های بین المللی خویش را در جهات گوناگون توسعه داده اند. یکی از این جهات اتکای بانکهای آلمان به همکاری نزدیک با بانکهای سایر ممالک اروپایی است.

دلارهای اروپایی و به نسبت خدمت کردن به منافع ویژه توسعه و عمرانی در کشورهای خاص ثالث است.

یکی از تازه ترین مثالهایی که میتوان در این زمینه ذکر کرد مشارکتی است که بین بانکهای آلمانی و موسسات عالی کشور های عضو اوپک از طریق بانکهای تاسیس شده برای پرداختن به جریان پول (بطور عمده بصورت مازاد درآمدهایی که ممالک صادر کننده نفت بدست میآورند) حاصل شده است.

بنظر میرسد این داوری برروبهم منصفانه باشد که بانکهای آلمانی در توسعه دادن فعالیت های بین المللی خویش به شیوه‌ای عمل کرده اند که هماهنگی کامل آن را با رشد و بالندگی عمومی آلمان غربی و با تبدیل شدن آن به یکی از قدرتمندترین کشورهای دنیای صنعتی غرب تضمین کرده است.

آموزش فنی و حرفه‌ای

خرید تکنولوژی و شیوه های آموزش فنی آلمانی را بشما توصیه میکنیم

ما، دوره های آموزش فنی (شامل بیش از ۲۰۰ حرفه معین) را برای کارگران واجد مهارت، تکنیسین ها، مهندسین و دیپلمه های مهندسی عرضه می کنیم.

رشته های مهندسی:
* مهندس مکانیک
* مهندس برق
* مهندس خودروها
* مهندس راه و ساختمان
* بررسی های آماری فنی

زمینه های کمک:
* برنامه ریزی آموزش فنی در سطوح ملی و منطقه‌ای.
* برنامه ریزی تجهیزات و نیروی انسانی برای مراکز آموزش فنی، بر مبنای ترتیبات کامل (از ابتدا تا مرحله بهره برداری).
* عرضه کارگاههای آموزشی منفرد، آزمایشگاههای تعلیماتی و تاسیسات وابسته.

سیستم های آموزش فنی
دفتر تهران: صندوق پستی ۱۳۸۴ ـ ۱۱ ـ تهران
تلفن: ۲۶۴۸۰۶

Klaus Schlitt GmbH & Co.
P.O.Box 640344, D-6000 Frankfurt 64,
Federal Republic of Germany.

هومبولت ـ کلوکنر ـ دویتس آگ

ماشین های سنگ شکن و گریندینگ

* ظرفیت عالی
* استهلاک ناچیز
* سهل و ساده کردن کارهای ساختمانی
* دوام فوق العاده
* نازل بودن هزینه عملیات
* ناچیز بودن هزینه نگهداری و تعمیرات
* سبک بودن سرمایه گزاری

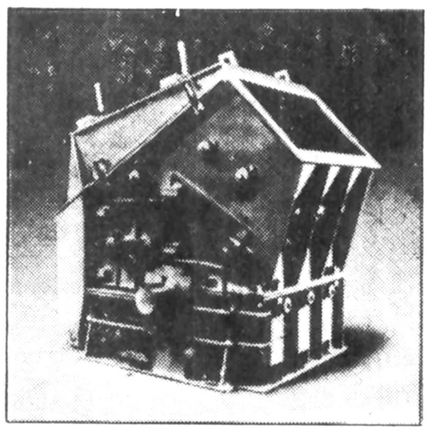

مقرون بصرفه ترین راه برای شکستن و اسیاب کردن مواد خام
(روشی که در تمام شعب صنایع مهم واساسی مورد استفاده است):

آنچه را که در بالا گفته شد، تنها میتوان ازماشین آلات مدرن و پیشرفته انتظار داشت. ماشین آلاتی که خارق العاده ترین نیازهای فنی را براورده می کنند و این حقیقتی است که تاکنون شاید صدبار بوسیله تجهیزاست ما به ثبوت رسیده است.

بعلاوه کارشناسان ما شمارا از برنامه‌ای که این مؤسسه درزمینه ماشین آلات و کارخانه ها و برای آماده کردن مواد خام جهت استفاده شدن آنها در موارد زیر دارد آگاه خواهند کرد:

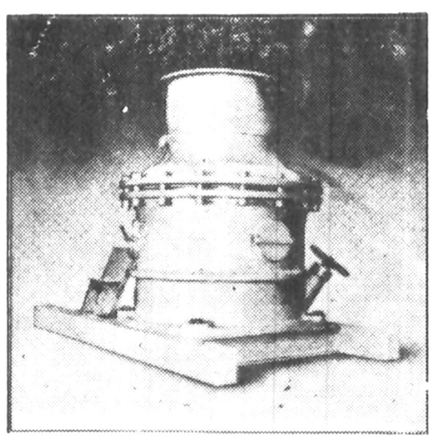

* ـ استخراج معادن و صنایع خاص
* ـ آماده بهره برداری کردن سنگهای کافی و شستشوی زغال سنگ و غیره...
* ـ صنعت سیمان سازی
* ـ کوره های آهک پزی
* کوره های گچ
* ـ کارخانه های بلورسازی و غیره....

موتورهای دیزلی دویتس

۱ـ موتورها باسیستم خنک کننده هوائی
از ۳ اسب تا ۵۲۵ اسب

- امتحان داده شده درایران
- قابل اطمینان
- ساده
- مقاوم دربرابر شرایط سخت جوی ایران

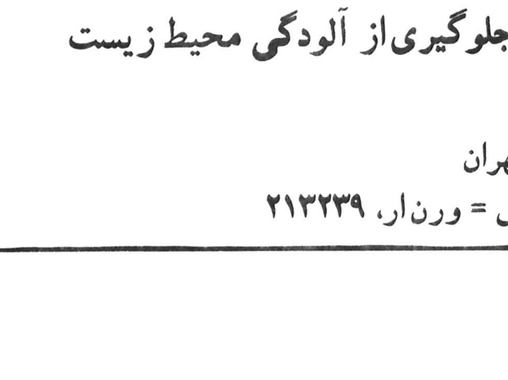

۲ـ سیستم های موتورژنراتور مختلف
از قدرت ۱۰ تا ۶۰۰۰ کیلو وات
- برای قدرت دائم
- برای کارهای اضطراری
- برای کارهای خاص از قبیل کار بدون قطع برق شهر برای سیستمهای کامپیوتری و کارهای مربوط به رادیو ـ تلویزیون و خبرگزاری ها

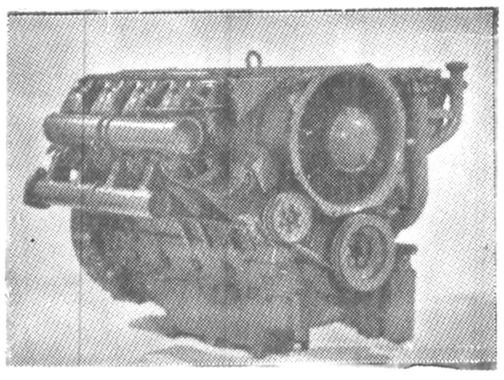

۳ـ دویتس راهنمای شما درجلوگیری از آلودگی محیط زیست

نماینده انحصاری:
شرکت ورنکو (سهامی خاص)
خیابان سپهبدزاهدی، خیابان آذرشهر، شماره ۶ تهران
تلفن= ۸۹۹۵۸۵ـ۸۹۱۲۴۵ ـ ۴ و ۸۹۷۶۶۳ تلکس = ورن ار، ۲۱۳۲۳۹

هومبولت و داگ ایران
شماره ۷۰۱ خیابان حافظ (شمالی) تهران
تلفن ۸۹۸۹۳۶ ـ ۸۹۸۹۳۷

HUMBOLDT WEDAG

یکی از کهنسالترین تولید کنندگان المانی تجهیزات صنعتی

اقتصاد آلمان

پس از یک رکود نسبی کوتاه‌مدت اینک به نحو چشمگیری رونق گرفته است

از اوت گذشته تا کنون وصول سفارشهای تازه از طرف صنایع سازنده کالاهای مصنوع آلمان بار دیگر بمیزان قابل توجهی فزونی یافته است.

در ۱۹۷۷ ارزش ناخالص کل تولیدات (درآمدملی) جمهوری فدرال آلمان ۲/۵ درصدرشدکرد. این افزایش ازرشدی که در ۱۹۷۶ (۵/۷ + درصد) حاصل شد کمتر بود. کاهشی را که در سرعت رشد درآمد ملی المان غربی در سال گذشته پدید آمده است میتوان تواما زائیده کاهش توسعه بازرگانی بین‌المللی و تاثیرعوامل اقتصادی داخل کشور مانند ملاحظات مربوط به وضع سرمایه گزاری بخش های مختلف اقتصادمملکت به حساب آورد. طی چند ماه گذشته مجددا بهبود مختصری در وضع اقتصادی آلمان غربی پدیدار شده که بهرحال باید تفاوت قابل ملاحظه آین را در شعب و شاخه های مختلف بخاطر سپرد. ازماه اوت گذشته مخصوصاً سفارشهای دریافت شده از داخل بوسیله صنایع سازنده کالاهای سرمایه‌ای به میزان بارزی افزایش یافته اما سفارشهای دریافت شده از کشورها و بادرنظرگرفتن ضعف ارزش دلار دربازار پول دنیا، مخصوصا بصورتی که در ماه های گذشته مشاهده شده است، شواهد چندانی وجوددارد تا بتواند نشان دهد که تقاضا و سفارش های خارجی خواهد توانست تا آینده قابل پیش بینی تحرکی قابل ملاحظه در اقتصاد آلمان غربی بوجود آورد.

راندمان صنایع مولد تاکنون به افزایشی که درحجم سفارشهای دریافتی پدیدآمد جواب شایسته‌ای نداده است. ازطرف دیگر در وضع بازار کار نیز بزحمت دگرگونی قابل رویتی به چشم میخورد. درماه دسامبر گذشته افزایشی که در شاخص قیمت کالاهای مصرفی حاصل شد تنها بالغ بر ۳/۵ درصد بوده و این ناچیزترین افزایشی است که از اوت ۱۹۷۰ تاکنون دراین زمینه بچشم خورده است.

بعدازگرایش مشهودی که در حوالی نیمه سال گذشته در جهت رکود تقاضاها خودنمایی کرده بود از اوت گذشته تاکنون وصول سفارش های تازه از طرف صنایع سازنده کالاهای مصنوع باردیگر به نحوی چشمگیر فزونی گرفته است.

با اینحال، تفاوتهای فاحشی که کماکان در وضع شاخه های مختلف صنایع مشاهده میشود بدان معنی است که از سرگرفته شدن رونق برای تمام صنایع آلمان غربی هنوزهم هماهنگی و جامعیتی را که مطلوب تلقی میشود بازنیافته و این اعاده رونق تاکنون بطور عمده مربوط به وضع مهمترین بخش های صنایع بوده است. دردوره ۲ ماهه اکتبر و نوامبر، در مقایسه با دوماهه اوت و سپتامبر ۶ درصد برحجم سفارشها افزوده شده ولی این افزایش تقریباً به نحوی انحصاری مرهون رونق بازار صنایع تولید کننده کالاهای سرمایه‌ای بوده است. رشدی که بطورخاص دراین شاخه از صنایع پدیدآمده طی همان دوره ۲ ماهه به ۱۳ درصد رسیده است. صرف نظر از کارخانه های اتومبیل سازی آلمان غربی که از مدتها قبل وضعی رضایت بخش در بازارهای صادراتی وداخلی داشته‌اند صنایع تولید کننده ماشین آلات سنگین که جزء کالاهای سرمایه‌ای به حساب آورده میشوند نیز تاثیری مهم در بالابردن شاخص عمومی سفارشهای دریافتی داشته‌اند اما از طرف دیگر دشواریهای مورد ابتلای صنایع فولاد سبب شده است که در همان تقاضاهای خارجی که بوسیله صنایع این کشور دریافت میشود در معرض نوسانات مهم قرارگرفته است. درست که سفارش های دریافت شده از خارج در ماه های اکتبر - نوامبر (۱۹۷۷) به میزان ۶ درصد رشد کرده و به این حساب حتی تاحدودی در مقایسه با آغاز پائیز گذشته بیشتر بوده است ولی در عوض سطح نسبتاً بالای وصول سفارش های خارجی در اکتبر گذشته در ماه نوامبر دیگر فرصتی برای تکرار شدن پیدانکرده است.

بطور عمده عدم ثابت وضع اقتصادی درجهان خارج و همچنین تحت تاثیر کندترشدن آهنگ رشد اقتصادی درداخل کشور وارادات و صادرات المان غربی نیز در سال گذشته به میزان قابل توجهی کمتر از ۱۹۷۶ بوده است. طبق آمارهایی که تاکنون بدست آمده صادرات کشور درفاصله ژانویه - نوامبر ۱۹۷۷ به میزان ۶/۸ در صد رشد کرده و در حالیکه رشد آن طی همان مدت در سال ۱۹۷۶ بالغ بر ۱۵/۸ درصد بوده است.

ازطرف دیگر واردات المان غربی که در ۱۹۷۶ به میزان ۲۰/۵ دلار صدرشدکرده بود در سال گذشته تنها ۶/۳ درصددرمقایسه باسال قبل افزایش داشته است. البته بایداضافه کنیم که در اواخر سال گذشته منظره صادرات المان غربی باردیکر وضعی بیش و کم امید بخش تری پیداکرده است.

مازادموازنه پرداختهای بازرگانی خارجی آلمان غربی که درفاصله ژانویه تانوامبر ۱۹۷۶ به ۳۱/۲ میلیارد مارک میرسید طی همان مدت در سال گذشته بالغ بر ۳۴/۲ میلیاردمارک گردید.

در سال جاری تاکنون حجم مازادهزکور در مقایسه با ملت مشابه سال گذشته به در حدود ۲۰ میلیارد مارک متر است ولی دراین تفاوت باید به تاثیر مهم توزیع سودهای سهامی که شعبات و موسسات وابسته صنایع آلمان غربی در کشورهای خارجی به سهامداران خود، بعداز کسر شدن مالیات پرداخت کرده‌اند نیز توجه داشت.

ازطرف دیگر در اواخر سال گذشته وضعی که از نقطه نظری صرفا ادواری دربازار کارونیروی انسانی آلمان غربی، وجود داشته دیگرگونی بسیارناچیزی حاصل کرده است. افزایش تعداد بیکاران در ماه دسامبر گذشته، (در مقایسه با ماه نوامبر) ورسیدن آن به ۱۰۹۱۰۰۰ نفر (معادل ۴/۸ درصدنیروی انسانی بالقوه قابل استفاده در امور تولیدی و خدمات و غیره) تاحدود زیادی معلول عوامل موسمی بوده است. در همان مدت تعداد شغل های موجود و قابل عرضه شدن دربازارکارآلمان غربی به ۱۳ هزار کمتراز ماه قبل از آن یعنی کلا به ۱۸۰۰۰۰ رسیده است.

شهر دوسلدورف باخیابانهای اکسپرس وآسمانخراش

بابکوک

دویچه بابکوک

یار و شریک پیشرفتهای ایران در عرصه پهناور تکنولوژی

*** گروه صنعتی دویچه بابکوک که در ۱۸۹۸ تأسیس گردیده، امروز بیش از ۷۰ شرکت بزرگ و معتبر را در آلمان و خارج از آلمان در بر می گیرد...**

با عملی شدن مشارکت دولت شاهنشاهی ایران در دویچه بابکوک - ابرها وزن - آلمان - شالوده همکاری نزدیک یکی از بزرگترین گروههای صنعتی جمهوری فدرال آلمان با ایران ریخته شده است. با این مشارکت و همکاری اقتصادی ایران در زمینه ساخت کالاهای سرمایه‌ای شریکی یافته است که به عالیترین سطح تجربه و مهارت در تولید ماشین آلات مورد نیاز نیروگاههای برق و تاسیسات حرارتی و تهویه و ماشین آلات ساختمانی و ساخت و نصب لوله و تجهیزات فولادی مجهزات و اساس این همه صلاحیت ها را بر پایه های سنتی قدیمی و در عین حال به تحقیقات و توسعه‌ای بسیار غنی استوار کرده است.

گروه دویچه بابکوک برای سهیم شدن در اعتلای صنعتی ایران و بهبود بخشیدن بیشتر به تأسیسات بنیادی صنایع این کشور هم اکنون دست اندرکار اجرای طرح های متعددی است.

در همکاریهای ایران و آلمانغربی در چارچوب مشارکت در گروه دویچه بابکوک ضمنا این امکان نیز پیش‌بینی شده است که طرفین مشترکا به ایجاد کارخانه ها و مراکز گوناگون صنعتی در کشورهای دیگر نیز اقدام کنند.

گروه صنعتی دویچه بابکوک که در ۱۸۹۸ تأسیس شده امروز بیش از ۷۰ شرکت را در آلمان و خارج از آن در بر می گیرد که از انجمله میتوان از شرکتهای پرآوازه‌ای چون بورلیگ (برلین) - بابکوک - بی اس.اچ - آگ (کرفلا) - بالکه دوئر - آگ (راتینگن) و در زمینه تولید ماشین آلات کارخانه های نساجی از شرکت «آرتوس ماشینن بو» و «فاماتکس» و غیره نام برد.

دویچه بابکوک در حالیکه از دهها سال پیش تا کنون بزرگترین تولید کننده واجد حداکثر مهارت واحدهای حرارتی متعارفی در سطح اروپا بوده ۱۰ رشته تولیدی بوجود آورده که اکنون هریک از آنها بحق انتظار دارند تا در آینده با رشدی عالی پیشرفت کنند. رشته های تولید اساسی دویچه بابکوک را میتوان باین شرح معرفی نمود:

تولید ماشین آلات نیروگاههای برق متعارفی و حرارتی - ماشین آلات مکانیک عام - مهندسی تأسیسات محیط زیست - تجهیزات صنعت نساجی - ماشین آلات صنایع تبدیلی - دستگاههای تهویه و تأسیسات حرارتی مرکزی - لوله سازی و لوله گزاری - ذوب آهن و تولید تجهیزات فولادی و دیگهای بخار - خدمات مهندسی راه و ساختمان - فعالیتهای بازرگانی.

تجاربی که دویچه بابکوک در طول موجودیت خود گرد آورده آن را به همکار بسیار صاحب صلاحیتی برای ایران تبدیل کرده است. در حال حاضر گروه مذکور دست اندر کار نصب تأسیسات نیروگاه مهم (۴۰۰×۴ مگاواتی) «نکار» در مازندران است که برای توانیر ساخته میشود.

ذکر پروژه های دیگری که بوسیله شرکت های عضو گروه دویچه بابکوک در ایران در دست اجرا هستند میتواند جالب توجه باشد.

* کنترل جریان در بسیاری از لوله های حامل نفت و گاز ایران بوسیله والف های توپی بورسیگ (عضو گروه).

* کارخانه های تولید کننده گیپسوم پلاستر بورد بوسیله بابکوک بی اس اچ - آگ.

* طراحی و ساختمان تأسیسات تصفیه آب برای شهر اهواز بوسیله شرکت واياگ (کولمباخ)

* پروژه های مهمی در زمینه ماشین آلات نساجی با همکاری سازندگان ایرانی.

علاوه بر اینها دویچه بابکوک با تعدادی از شرکت های دولتی ایران نیز در زمینه تولید محصولات مختلف سرمایه‌ای همکاریهایی دارند که همه در حال پیشرفت هستند.

گروه دویچه بابکوک بیش از ۶۰ درصد از محصولات خود را در بازار صادراتی دنیا بفروش میرساند. این گروه با داشتن پرسنلی که تعداد افرادش از ۲۷۰۰۰ نفر بیشتر است در سال گذشته بیش از ۳۵۰۰ میلیون مارک عملکرد داشته و این بدان معنی است که ظرف ده سال گذشته عملکرد سالانه دویچه بابکوک ۵ برابر شده است. تمام دلایل عینی نشان میدهد که این گروه با استراتژی پر تحرک و با تنوع تکنولوژی مدرنی که بخدمت گرفته شریک و همکار پر ارزشی برای خدمت کردن به هدف های والای توسعه صنعتی ایران است.

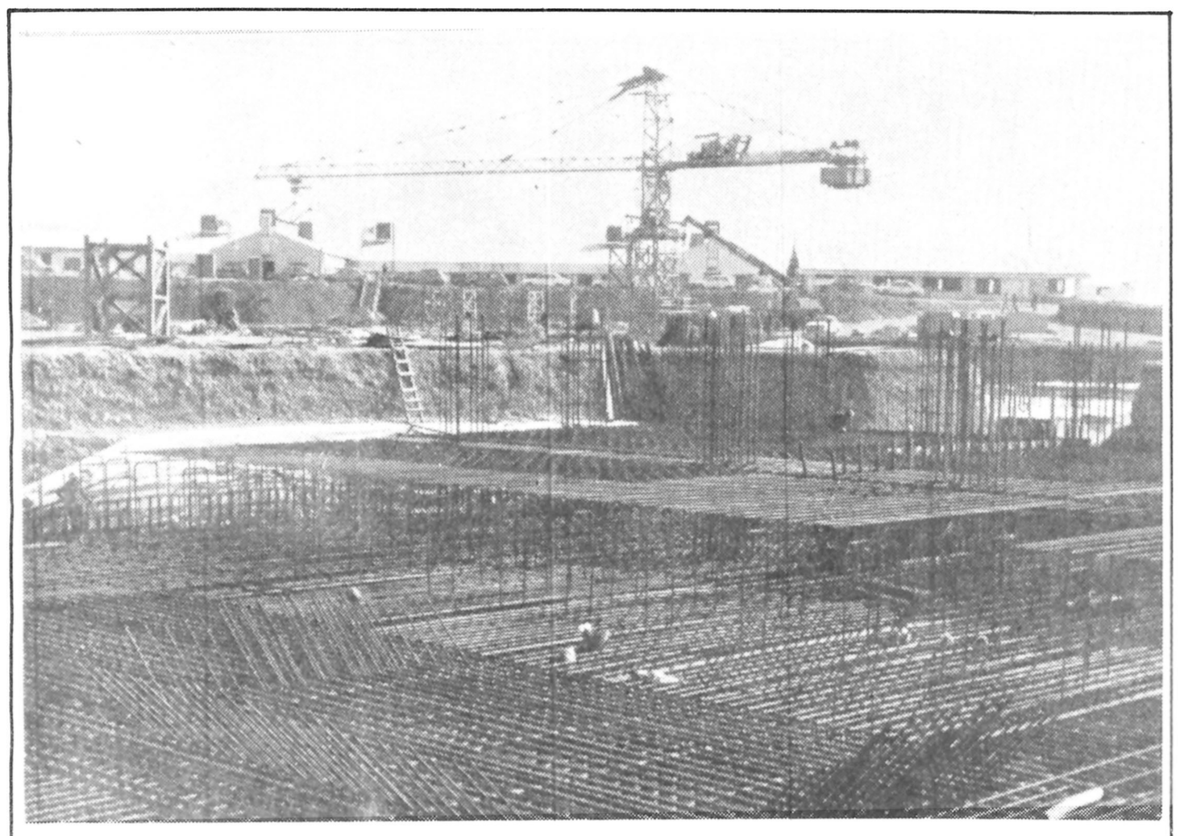

Niedermeier & Wiebel
International Reinforcing Gmbh + Co. KG

Kreuzhofstraße 33
8000 München 71
W.-Germany
Telefon: 089 / 7 55 10 56 - 58
Telex: 5 212 409

Ausland :
Niedermeier & Wiebel
Company
Ndl. Teheran
kurosh-e-kabir 1818
Tel. 26 23 70

* -توزیع کننده جهانی بتون، فولاد و میله‌های آهنی
* -توزیع و ساخت هرنوع سیستم‌های پیش فشرده.
* -تولید تقویت کننده های مات آفتردین
* -بندینگ کاتینگ اندمیپلیینگ کنسرن

AEG
ELECTRIC POWER TOOLS
INDUSTRY'S FIRST CHOICE

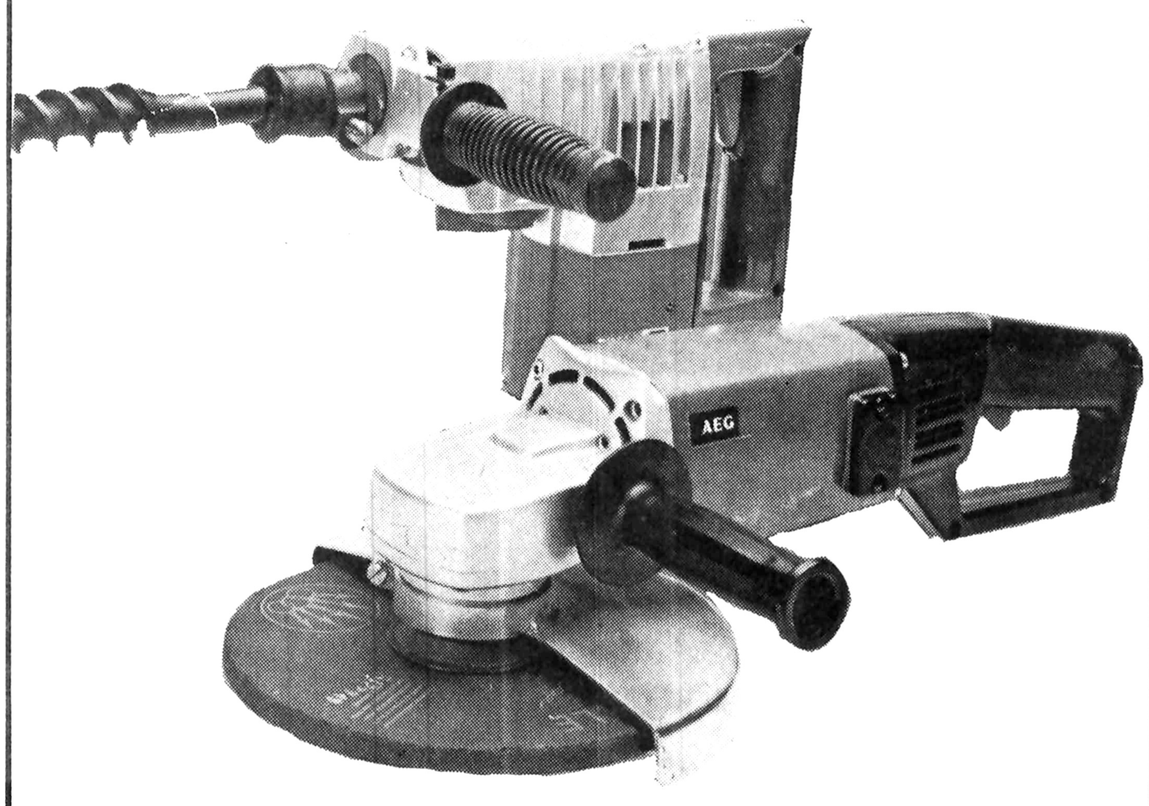

AEG-TELEFUNKEN IRAN
Kh. Karim Khan Zand. Tehran, Iran.
Phone: 827143-7, 830341-5

شاهنشاه آریامهر در اجتماع کارگران کارخانه های رضا در پاسخ سخنان نماینده کارگران فرمودند:

کارگران ایرانی سربازان خط اول انقلاب ایران هستند

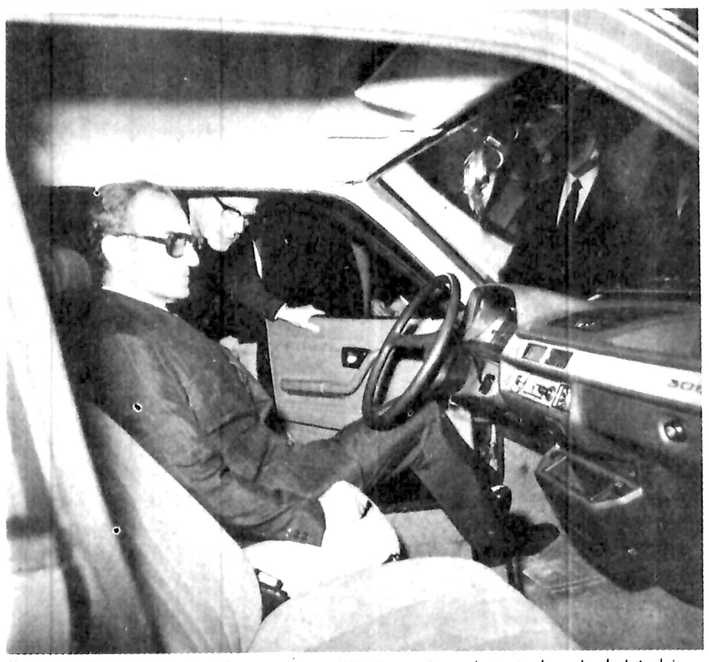

شاهنشاه آریامهر از نمونه اتومبیل پژو ۳۰۵ که در اینده در کارخانه های ایران ناسیونال ساخته خواهد شد بازدید میفرمایند.

مشهد خبر گزاری پارس پانا

شاهنشاه آریامهر دیروز در اجتماع کارگران کارخانجات رضا در چهارده کیلو متری جاده آسیائی مشهد در پاسخ سخنان نماینده کارگران این کارخانه فرمودند:

بخواست خدا جای بسی خوشوقتی است که در زمان کوتاهی این موسسات صنعتی وابسته بکار خانجات ایران ناسیونال تولیداتی جدید که جالب توجه است و در تکمیل صنعتی شدن مملکت کار قابل توجهی را انجام میدهد بوجود آمده است.

مسکن کارگران

بهمین زودی تعداد کارگران این کارخانه به حدود ۱۰۰۰ نفر رسیده است و مسلما به دو برابر این تعداد نیز خواهد رسید و بعدا با توسعه های دیگری که در نظر دارند، در این نقطه قسمت مهمی از صنایع اتومبیل سازی مملکت ایجاد خواهد شد. خود شما بشرایط کارتان وارد هستید.

موضوع زمینتان حل شد و شاید از فردا دستگاه بتواند بفکر ایجاد خانه هائی برای کارگران خود درنزدیک کارخانه بیفتد و آنرا به انجام رساند. موضوع نزدیکی مسکن به محل کار یک اصلی است فلسفی و هم اصلی معین وروشن برای اینکه کارگر اگر درچند دقیقه ازمنزل به سر کارش برسد سردماغ و باروحیه خوبی است.

درصورتیکه اگر فرض کنیم یکساعت و یا یک ساعت و نیم وقت صرف بکند تا از منزل بسرکارش برسد خود یک خستگی بدنی دارد و بهر صورت افتی درکاراو پیدا خواهد شد. بخصوص که همین مقدار وقت هم برای بازگشتن بمنزلش باید صرف کند. این ساعت های صرفه جوئی ازآمدو شد را اگر کارگر به تفریحات سالم مثل ورزش یابه امور زندگی خودش برسد تفاوت کلی درامر زندگی او خواهد بود.

سهیم شدن کارگران

امروز دیدید که بهمین زودی حتی بدون سابقه زیاد، کارگرها میتوانند سهیم بشوند درشرکت

را باید کنسول خارجی محاکمه کند ولو هر جنایتی را انجام میداد، در هر منطقه یک رئیس ایلی، رئیس قبیلـه‌ای برای خودش استقلالی داشت و متاسفانه استقلالی که او را مربوط میکرد با یکی از ممالک خارجی.

شاهنشاه فرمودند در ۱۹۰۷ مملکت شما تقسیم شد بین دو مملکت، شمالی و جنوبی، در سال ۱۹۱۹ میلادی مملکت یک پارچه بیک طرف داده شد. به انگلیسی ها در جنوب یعنی سرتاسر مملکت، بازدر ۱۹۴۱ خارجی ها باین مملکت آمدند و باز مملکت را بمناطق نفوذ تقسیم کردند که اتفاقا در مشهد آن نفوذ خارجی را در تمام مدت زمان جنگ بخوبی دیدید.

بعد باز در سال ۱۹۴۵ روی ضعف حکومت مرکزی خارجیها بفکر تقسیم مملکت بمناطق نفوذ افتادند که تمام این کار ها با معجزه هائی شاید هم یک قدری خود من هم تاثیر داشتم در برگرداندن مطلب، بالاخره گذشت تا رسیدیم به انقلاب ششم بهمن.

تاریخ گذشته ایران البته خیلی پر افتخار است ما فتوحات زیادی داشتیم و از لحاظ ادبیات از لحاظ شعر از لحاظ ظرافت طبع شاید به سر حد کمال هم رسیده بودیم ولی از لحاظ اجتماعی متاسفانه در تمام تاریخ سه هزار ساله ایران قدمی بر داشته نشده بود کما اینکه یکی از ۱۹ ماده انقلاب ایران در تمام تاریخ ایران بیسابقه است.

وضع خود را مقایسه کنید.

اگر خدشه‌ای به انقلاب شما وارد بشود مملکت چه صدمه‌ای خواهد خورد دو مرتبه مملکت همان مملکت شهریور ۱۳۲۰ میشود یا ۱۹۴۵ میلادی میشود که مملکت را تقسیم کردند یا ازان بدترش ۱۹۱۹ و ۱۹۰۷ و در واقع سرافکندگی و سر شکستگی هائی که ۳۰۰ سال اخیر بر ما وارد بود.

در موقعی که دنیا چهار اسبه به سمت ترقی و صنعتی شدن میتاخت، برگشت به قبل از انقلاب، یعنی اینکه زارع ایرانی

در جریان بازدید شاهنشاه آریامهر از کارخانه‌های رضا، محمود خیامی گزارش مشروحی بعرض ملوکانه رساند.

شاهنشاه آریامهر از قسمت های مختلف کارخانه های رضا بازدید میفرمایند. امیرعباس هویدا وزیردربار شاهنشاهی، دکتر امین وزیر صنایع و معادن، نصر اصفهانی وزیر کشور و محمود خیامی افتخار حضور دارند.

دراصول دیگر اگر کسی با فکر بهتری پیش بیاید من اولین خواهم بود که آن فکر را بپذیرم ولی از روزی که این مطلب را من گفتم ما تاکنون فکر و پیشنهادی را نشنیده‌ایم، در کار مملکت البته ایراد است و زیاد هم هست ولی ایراداتی است که خیلی آسان میشود آنرا برطرف کرد من صحبت از اصول انقلاب میکنم که اگر کوچکترین رخنـه‌ای در این اصول پیدا بشود نه فقط بچه های شما بعد ها اگر زنده بمانند در خاکروبه بازی خواهند کرد، خود شما هم از زندگی محروم خواهید شد.

الان شاید اغلب شما صاحب اتومبیل باشید دو سال پیش از کارگران کارخانه قند در قوچان سئوال کردم که وضع شما چطور است در ضمن توضیح معلوم شد که ۵۰ درصد کارگران کارخانه قند قوچان در دو سال پیش اتومبیل داشتند، جای خوشوقتی است که من می بینم جامعه کارگری ایران تا چه حد پی بوضع خودش برده و حتی من شما را تشویق میکنم که اگر اطلاع ندارید سعی کنید اطلاع پیدا بکنید وضع زندگی خودتان را با هر نقطه دیگر دنیا مقایسه بکنید اگر میخواهید بهر جائی سفر بکنید یا همین دستگاه ایران ناسیونال یا دولت وسیله مسافرت شما را فراهم خواهد کرد تا بروید ببینید چه خبر است پس جای خوشوقتی است که مثل اینکه شما وارد هستید و سربازان پیشرو انقلاب ایران هستید و همیشه در پیشاپیش صفوف میهن پرستان سینه خود را سپر کرده‌اید و هر روز ما پیشرفت های ایران را مشاهده میکنیم چه در اینجا، چه در تهران و چه در اقصی نقاط مملـکت کارگران ایرانی از سربازان خوب و خط اول انقلاب ایران میباشند امیدواریم وضع زندگی شما هر روز باز هم بهتر شود از این چیزی که الان هست وبان سرحدی برسد که گفته‌ام شما را وارد عصر تمدن بزرگ خواهد کرد. برای شما و بخصوص اولاد های شما و باین جهت برای همه شما از درگاه خداوند متعـال بخصوص در این نقطه در جوار مرقد مطهر حضرت رضا علیه السـلام تقاضـای تندرستـی تقاضای خوشبختی و تقاضای مهارت در کار خودتـان برای تامین آینده خود و مملکت تان میکنم.

هدیه کلام الله مجید

در این هنـگام نماینـده کارگران این کارخانه بپیشـگاه شاهنشاه آریامهر شرفیاب شد و یک جلد کلام الله مجید هدیه کرد.

شاهنشاه آریامهر قطعات دسته سیم را که در کارخانه های رضا تولید میشود بازدید میفرمایند.

دراواقع بزرگ ایران ناسیونال، این اصل شرکت کارگران درسهام کارخانجات اضافه برسود شاید هم اطلاع داشته باشید که اصلی است که ممالـک دیگر دارند مطالعه میکنند.

حتی ازایران سئوال میکنند که چه کردیم که بینند آیا میتوانند این کار را درمملکت خودشان انجام بدهند و پیاده بکنند و البته بهر کسـی که خواهان این اطلاعات باشد ما میدهیم، ولی صحبت کردید از انقلاب ششم بهمن و شما کارگران قبل از آن چه بودید و حالا چه شدید و مسلما تاچند سال دیگر چه خواهید شد. بگذریم که قبل از سلسله پهلوی ایران درچه حالی بود معمرین شما یادشان هست ممکن است شما متاسفانه درست وارد نباشید گواینکه اطلاعاتی که در ۵۰ سال سلطنت ما بمعرض اطلاع عموم گذارده شد مقداری ازاین توضیحات را داده است.

البته مملکتی نبود، استقلالی نبـود، در مملـکت شمـا کاپیتولاسیون بود، یعنی خارجی باید ۲ مرتبه برده ان مالک بی فکر و بی منطق قبلی بشود، برگشتن کارگر به قبل از انقلاب خودتان میدانید چه معنی میدهد و اصولا متزلزل شدن مملکت یعنی اینکه وقتی که انقلاب را شروع کردیم شاید جمعیت مملـکت حداکثر ۲۰ میلیون بیشتر نبود الان ۳۵ میلیون است، مطالبی است که بار ها گفته‌ام ۵۰ درصد جمعیت مملکت امروز زیر ۱۵ سال است اینها دو سال، ۳ سال، ۵ سال ۱۰ سال دیگر به بازار کار وارد میشوند. ما باید برای اینها شغل درست کنیم باید اینها را تربیت کنیم.

نیروی محرکه‌اش را آماده کنیم برای همه گمان میکنم که روشـن باشـد که کوچکتـرین تزلزلی در ۱۹ اصل انقـلاب گواینـکه همیشـه من گفتـه‌ام حاضرم اگر کسی پیشنهاد بهتری غیر از اصول اساسی انقلاب که اینستکه منابع طبیعی باید مال مملکت باشد نمی تواند متعلق به شخص باشد صنـایع اصلـی مملکت نمی تواند متعلق به شخص باشد باید بدست دولت و به نفع جامعه اداره شود و یا

شاهنشـاه آریامهر
۳ ساعت و نیم از قسمت های مختلف کارخانه های رضا بازدید فرمودند

شاهنشاه آریامهر که بمنظور زیارت و بازدید از طرحهای عمرانی و اقتصادی استان خراسان به مشهد تشریف فرما شدند صبح دیروز از کارخانه های رضا و بیمارستـان در دست ساختمان وابسته به کارخانجات ایران ناسیونال بازدید فرمودند.

شاهنشاه آریامهر در ساعت ۱۰/۳۰ دقیقه با هلیکوپتر به محل این کارخانه ها در کیلومتر ۱۴ جاده آسیائی مشهد ـ قوچان تشریف فرما شدند و از سوی آقای امین وزیر صنایع و معادن آقای محمود خیامی رئیس هیات مدیره و مدیر عامـل کارخانجات ایران ناسیونال مورد استقبال قرار گرفتند. در این محل یکی از فرزندان کارگران دسته گلی تقدیم کرد. در محل کارخانه ابتدا گروه زیادی از کارگران سرود شاهنشاهی را خواندند و با فریادهای زنده باد شاهنشاه مقدم معظم له را گرامی داشتند.

عرض خیرمقدم

شاهنشاه آریامهر سپس در حالیکه آقای هویدا وزیر دربار شاهنشاهی آقـای ولیان نیابت تولیت عظما و استاندار خراسان و نیز وزرای کشور و صنایع و معادن، فرمانده لشکر ۷۷ خراسان، شهردار پایتخت و گروهی از مقامات درالتزام بودند از قسمت های مختلف این کارخانه بازدید فرمودند. آقای خیامی در اجتماع مدیران و مسئولان این کارخانه ضمن گفتن خیر مقدم بعرض رسانید تاسیساتـی که اکنـون بدست شاهنشاه آریامهر گشایش مییابد و مورد بازدید قرار میگیرد مجتمع ایران ناسیونال در شهر مشهد است که بمساحت ۳۰ هکتار برای واحدهای تولیدی وابسته به صنعت اتـومبیل تخصیص یافته است.

گفتگو با کارگران

هنگام ورود شاهنشاه آریامهر به قسمت رینگ سازی نماینده کارگران خوش آمد گفت در اینجا شاهنشاه از کارگران در مورد وضع کار و زندگی و مسکن آنان پرسش فرمودند بعرض رسید وضع زندگی کارگران خوبست و با تشریف فرمائی شاهنشاه مشکل مسکن آنان نیز حل شد و آستان قدس رضوی ۲۵ هکتار زمین برای مسکن کارگران اختصاص داد که طرح و نقشه آن نیز به تصویب شهرداری رسیده است.

شاهنشـاه سپس او فروش سهام به کارگران پرسش فرمودند و خطاب به کارگران فرمودند آیا درآمدی دارید که این سهام را خریداری کنید؟

ـ یکی از کارگران پاسخ داد که دولت برای خرید سهام به ما کمک می کند.

شاهنشاه سپس به قسمت های مختلف تشریف فرما شدند و از نحوه کار دستگاهها و چگونگی ساخـت وسائـل لوازم یدکی اتومبیل و کامیون و کاربرد این وسائل در واحدهای صنعتی پرسشهائی فرمودند که در هر قسمت توضیحات لازم بعرض رسید.

شاهنشاه سپس مراحل ساختن یک رینگ و نمونه هائی از وسائل ساخت این کارخانه را مشاهده فرمودند.

شرفیابی مدیران پژو

در قسمتی از این کارخانه مدیر عامل شرکت ماشین سازی پژو و مهندسان این کارخانه به پیشگاه شاهنشاه آریامهر شرفیاب شدند و در مورد ۲ نمونه اتومبیل پژو ۳۰۵ که در این محل قرار داشت. توضیحاتی دادند. شاهنشاه در اینجا پرسش فرمودند که این اتومبیل چه موقع به بازار می آید؟ بعرض رسید: یک سال و هفت ماه دیگر. در مورد موتور این اتومبیلها بعرض رسید که دو نوع موتور در این اتومبیلها بکار گرفته میشود یک نمونه اتومبیل پیکان و یک نوع موتـور دفرنسیال جلو. شاهنشـاه سپس پشت فرمان یکی از اتومبیلها قرار گرفتند و در مورد تجهیزات داخل و راحتی این اتـومبیل پرسش کردند که پاسخهای لازم بعرض رسید.

سپس در قسمت های مختلف کارخانه از کارگران پرسشهائی فرمودند.

شاهنشـاه آریامهر آنگاه با اتومبیل به قسمت آگروز سازی تشریف فرما شدند و از نحوه کار کارگران و وسائل ساخته شده بازدید فرمودند.

بیمارستان ۴۰۰ تخت خوابی

پس از بازدید این قسمت شاهنشاه آریامهر به بیمارستان در دست ساختمان رضا تشریف فرما شدند و از ماکت این بیمارستان ۴۰۰ تختخوابـی که تا ۶۰۰ تختخواب قابل افزایش است دیدن فرمودند.

شاهنشـاه در اینجـا از چگونگی اداره این بیمارستان و تجهیزات آن و تامین مسکن کارکنان پرسش‌فرمودند. بعرض رسید که از مراکز آموزشی این بیمارستان هر سه سال ۱۲۰ فارغ التحصیل برای کار در بیمارستان تربیت میشوند و در زمینی در مجاورت بیمارستان برای پزشکان خانه سازی خواهد شد.

شاهنشاه از یکی از مهندسان پرسیدند آیا تا کنون بیمارستان دیگری ساخته‌اید؟ بعرض رسید بلی بیمارستان شماره ۵ تهران، بیمارستان بزرگ کاشان و مرکز پزشکی شاهنشاهی نیز توسط این گروه احداث میشود.

شاهنشاه در مورد پایان کار این بیمارستـان و زمـان بهره برداری آن پرسش فرمودند بعرض رسید بیمارستان در تیر ماه سال ۲۵۳۹ مورد بهره برداری قرار خواهد گرفت.

شاهنشاه آریامهر سپس محل بیمارستان را ترک فرمودند و مجددا به محل کارخانه های رضا تشریف فرما شدند. در اینجا مجتبی صائبی دبیر سندیکای کارگران کارخانجات صنعتـی ایران ناسیونال و رئیس اتحادیه صنایع اتومبیل سازی کشور از طرف بیش از ۱۴ هزار نفر کارکنان ایران ناسیونال تشریف فرمائی شاهنشاه آریامهر را به مشهد خوش آمد گفت.

در پایان این بازدید سه ساعت و نیم شاهنشاه آریامهر در میان ابراز احساسات پرشور و در حالیکه کارگران برای سلامت شاهنشاه و خاندان جلیل سلطنت دعا میکردند وصلوات میفرستادند محل کارخانه های رضا را ترک فرمودند و به کاخ ملک آباد بازگشتند.

✱

متن گزارش آقای محمود خیامی، و سخنان نماینده کارگران، درصفحات بعد درج گردیده است.

شاهنشاه آریامهر در جریان بازدید کارخانه‌های رضا از قسمت‌های مختلف این واحد تولیدی و صنعتی دیدن فرمودند

شاهنشاه آریامهر درمیان پرشورترین ابراز احساسات کارگران مجتمع صنعتی ایران ناسیونال درمشهد، از کارخانه های رضابازدیدفرمودند

شاهنشاه آریامهر صبح دیروز درمیان پرشورترین ابراز احساسات کارگران مجتمع صنعتی ایران ناسیونال درمشهد از کارخانه های صنعتی رضا بازدید فرمودند و یکبار دیگر افتخار تشریف فرمائی و ابراز مراحم ملوکانه نصیب کارکنان و کارگران کارخانه های صنعتی ایران ناسیونال شد.

شاهنشاه آریامهر همچنین از عملیات ساختمانی بیمارستان رضابازدید فرمودند و طرح های فراگیرآموزش صنعتی کارخانه جوش و اکسیژن ایران وابسته به ایران ناسیونال از نظرملوکانه گذشت.

شاهنشاه آریامهر ساعت ده و پانزده دقیقه صبح دیروز به محل مجتمع صنعتی ایران ناسیونال درمشهد تشریف فرما شدند و مورد استقبال محمود خیامی رئیس هیئت مدیره و مدیرعامل کارخانه های صنعتی ایران ناسیونال و مقامات مملکتی و گروهی از مدیران و روسای این مجتمع صنعتی قرارگرفتند.

بهنگام تشریف فرمائی شاهنشاه به محوطه کارخانه بعد از عرض خیرمقدم بوسیله محمود خیامی و تقدیم دسته گل زیبائی از طرف یکی از فرزندان کارگران، سرود شاهنشاهی بوسیله تمام کارگران کارخانه رضاخوانده شد، سپس اعضای هیئت مدیره شرکت رضا به پیشگاه ملوکانه معرفی شدند.

شاهنشاه آریامهر آنگاه به سالن مرکزی کارخانه تشریف فرما شدند و دراین هنگام محمود خیامی طی گزارشی معروض داشت:

بنام خدا

شاهنشاها

جان نثار اجازه میخواهد مقدم شاهنشاه محبوب را به کارخانه های رضا از طرف خود و کلیه کارکنان ایران ناسیونال تهنیت عرض نماید.

امروز روز بزرگی برای این شهر مقدس و روزی فراموش نشدنی برای اینجانب و کلیه کارکنان این مرکز تولیدی است و تشریف فرمائی اعلیحضرت همایونی به کارخانه های ایران ناسیونال همواره نه تنها موهبت و برکتی بی انتها بوده است بلکه ما را بیش از پیش درمورد تعهداتی که نسبت به شاهنشاه و ملت ایران برای صنعتی کردن کشوردار یم آگاه تر ساخته است.

تاسیساتی که بدست مبارک شاهنشاه گشایش می یابد و مورد بازدید قرارمیگیرد مجتمع ایران ناسیونال درشهر مشهد میباشد که بمساحت ۳۰ هکتار برای واحدهای تولیدی وابسته به صنعت اتومبیل تخصیص یافته و کارخانه رضا درزمینی به مساحت ۱۷۱ هزار مترمربع با ۳۸۰۷۳ مترمربع ساختمانهای تولید درحال حاضر مشغول بهره برداری است و با برنامه های آینده ساختمانهای تولیدی بتناسب افزایش خواهد یافت.

فرآورده هائی که درحال حاضردراین کارخانه تولید میشود عبارتند از انواع رینگ های چرخ های کامیونهای ۵ تن و مینی بوس و اتومبیل های تجاری و سواری، و سپر، قالپاق، اگزوز، دسته سیم، قطعات تزئینی اتومبیل قطعات تراشکاری اتومبیل و قطعات پرسی موتور، درمرحله دوم توسعه و با سرمایه گذاریهائی که قسمت های عمده آن بعمل آمده و بقیه تعهدشده است رینگهای چرخهای کامیون های سنگین و اتوبوس، کمربندهای ایمنی،سپرهای جدید، کابلهای کنترل اتومبیل، قفل و دستگیره و داشبورد اتومبیل تولید خواهد شد با ظرفیتی که همواره تمام بازار و لوازم یدکی را شامل شود و صادرات را نیز درنظرداشته باشد.

شاهنشاها

این شرکت از هیچگونه حمایت گمرکی خاصی برخوردار نیست و مانند کلیه واردکنندگان اعم از واردکنندگان مواد اولیه و یا وارد کنندگان قطعات ساخته شده حقوق گمرکی و سودبازرگانی می پردازد ولی به سبب استفاده از صرفه‌جوئی های بمقیاس وسیع و صرفه‌جوئی درهزینه های حمل و بیمه و نظام محکمی که براساس حداکثر کارائی بنایافته است قیمت رینگ چرخ و سپروقالپاق این کارخانه درتهران از قیمت خرید کارخانه های کرایسلراز رینگ سازان و سپرسازان انگلیسی ارزان تر است و خوشبختانه کارخانه به خودکفائی رسیده و برای انتقال صحیح تکنولوژی با:

۱ـ شرکت کرون پرینس آلمان غربی برای ساخت انواع رینگ و چرخ اتومبیل

۲ـ شرکت ادواردروز انگلیسی برای ساخت انواع پروفیل کشش و تزئینی

۳ـ شرکت هانتفیلد انگلیسی برای ساخت انواع اگزوز اتومبیل

۴ـ با شرکت ریست وایرزاندکیبل انگلیسی برای ساخت انواع دسته سیم اتومبیل

۵ـ با شرکت آکو آمریکائی برای ساخت انواع کابلهای کنترل اتومبیل

قراردادهای کمکهای فنی بسته شده است.

برنامه ریزی آموزشی

برای جایگزینی نیروی انسانی متخصص خارجی برنامه‌ریزی آموزشی چه درایران و چه درخارج شده است تا به تدریج قراردادهای کمکهای فنی لغو شوند و تکنیسین ها و مهندسان ایرانی جای خارجیان را بگیرند.

ظرفیت این کارخانه قابل افزایش است ولی درحال حاظر بطور مثال برای بیش از یک میلیون رینگ و ۳۰۰/۰۰۰ دست سپر ظرفیت موجود است و برای دهسال آینده بازار ایران پیش‌بینی های لازم بعمل آمده که همزمان با افزایش تولید اتومبیل این کارخانه خود را بطورنسبی و با توجه به نیاز لوازم یدکی و صادرات هماهنگ سازد.

دراجرای مرحله دوم گسترش

از ۱۴ هزارنفر کارکنان ایران ناسیونال یکهزار نفردراین کارخانه مشغول به کاراند و این تعداد درمرحله دوم گسترش به دو هزار نفرخواهد رسید. کلیه افراد این خانواده کارگری میدانند که تنها هنگامی میتوانند به زندگی بهتر دست یابند که خود را با دانش فنی جدید هماهنگ کنند و به کارائی خود بیافزایند و این نظام که چکیده یی از فرمایشهای شاهنشاه بوده است سطح کارائی و قابلیت تولید را روز به روز بالاتر برده است و از طرفی دیگر کارگران نیز خودرا از نظرفکری و بدنی با این سیستم وفق داده‌اند.

سیستم حقوق و مزایای کارکنان شرکت رضا مانند ایران ناسیونال براساس وحله اول کارائی و کارموثربنایافته است و بجز مزایای قانونی از مزایائی از قبیل غذا و ایاب و ذهاب رایگان، کمک مسکن، کمک ازدواج و مزایای سهام ووامهای مختلف برخوردار هستند.

سهام جایزه و سود

تا امروز ۳۱۹ نفر از کارگران کارخانه رضا صاحب ۵۱۶۷۸ سهم ایران ناسیونال به قیمت ۱۸۵۰ ریال به ارزش ۹۵۶۰۴۳۰۰ ریال شده‌اند که بهای آنرا دهساله می پردازند و به آنان سهام جایزه و سود سال گذشته نیز تعلق می گیرد ضمنا قیمت هرسهم دربورس اوراق بهادارامروز به ۳۳۵۰ ریال رسیده است.

خانه سازی برای کارگران

به پیروی از منویات شاهنشاه درزمینه خانه سازی برای کارگران درجوار واحدهای تولیدی معروض میدارد، طرحی برای تامین مسکن کارکنان این واحد تولیدی تهیه شده و تسلیم وزارت مسکن و شهرسازی گردیده است که با تصویب طرح مذکور درمرحله نخست ۴۰۰ دستگاه آپارتمان یک و دو و سه اطاقه براساس استاندارد ۱۸ مترمربع برای هرنفردرزمینی به مساحت ۲۵ هکتار دراراضی امامیه واقع دردو کیلومتری کارخانه و ۱۲ کیلومتری شهر مشهد احداث خواهد شد و زمان اجرای این طرح از زمان تصویب آن وسیله وزارت مسکن و شهرسازی دو سال خواهد بود و بلافاصله مرحله دوم توسعه این شهرک کارگری شامل چهار صدآپارتمان مشابه مرحله نخست شروع خواهد شد. دراین شهرک تمام تاسیسات شهری از جمله مرکز آموزشی، بازار، مسجد، سوپرمارکت منظور شده است.

این واحد صنعتی نمونه‌یی از ۶۵ واحد دیگر صنایع جنبی اتومبیل می باشد که با گسترش صنایع خودروسازی درکشور بوجود آمده و به سبب تولید بمقیاس وسیع به تدریج به مرحله خودکفائی میرسند و از این طریق میتوانند قیمت های خود را به سطح قیمت های بین المللی برسانند.

شاهنشاها

با تامین ورق آهن از داخل کشور که بفضل حق تا سه سال دیگر دربندرعباس عرضه خواهد شد و انشاءاله روزی درمشهد نیز تاسیس شود و با اتمام شاهراه بندرعباس به مشهد صرفه‌جوئی های چشمگیری درهزینه ها بعمل خواهد آمد و با توجه به هزینه انرژی ارزان و نیروی انسانی کافی دلیلی نیست که این مناطق و قطبها یکی از مراکز اصلی صنعتی جهان نشوند.

خوشبختانه دراین واحد تولیدی تعداد زیادی از کارگران به سبب زندگی درروستاهای اطراف با دوچرخه و موتور سیکلت به محل کار می آیند و روابط اجتماعی و فرهنگی خود را با روستای خود قطع نکرده‌اند و حتی درفصل های درووخرمن به کار خود درروستا ادامه میدهند که این خود از نظرجامعه‌شناسی و صنعتی بسیار قابل توجه است بعبارت دیگر متوسط ارزش ایجاد شده درسطح کشور نسبت به فرد از ارزش نسبی تهران بالاتر است

بقیه در صفحه بعد

عملیات ساختمانی بیمارستان رضا مورد بازدید شاهنشاه قرار گرفت

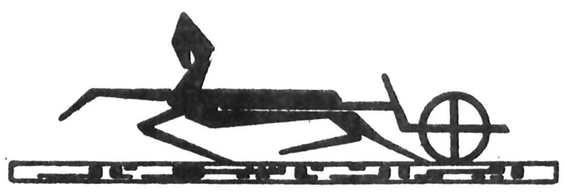

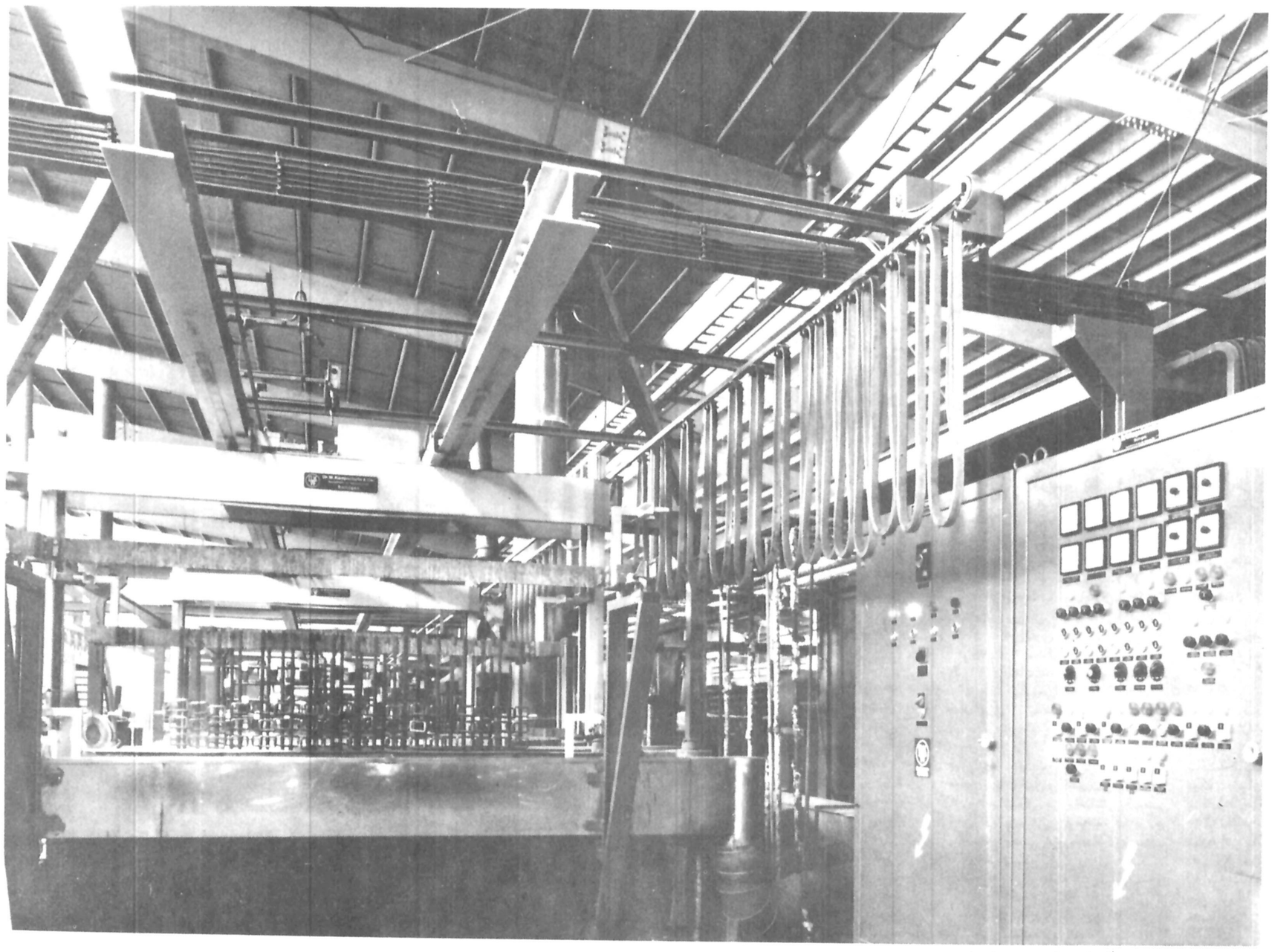

عکس قسمتی از سالن گالوانیزه کردن سپر را نشان میدهد

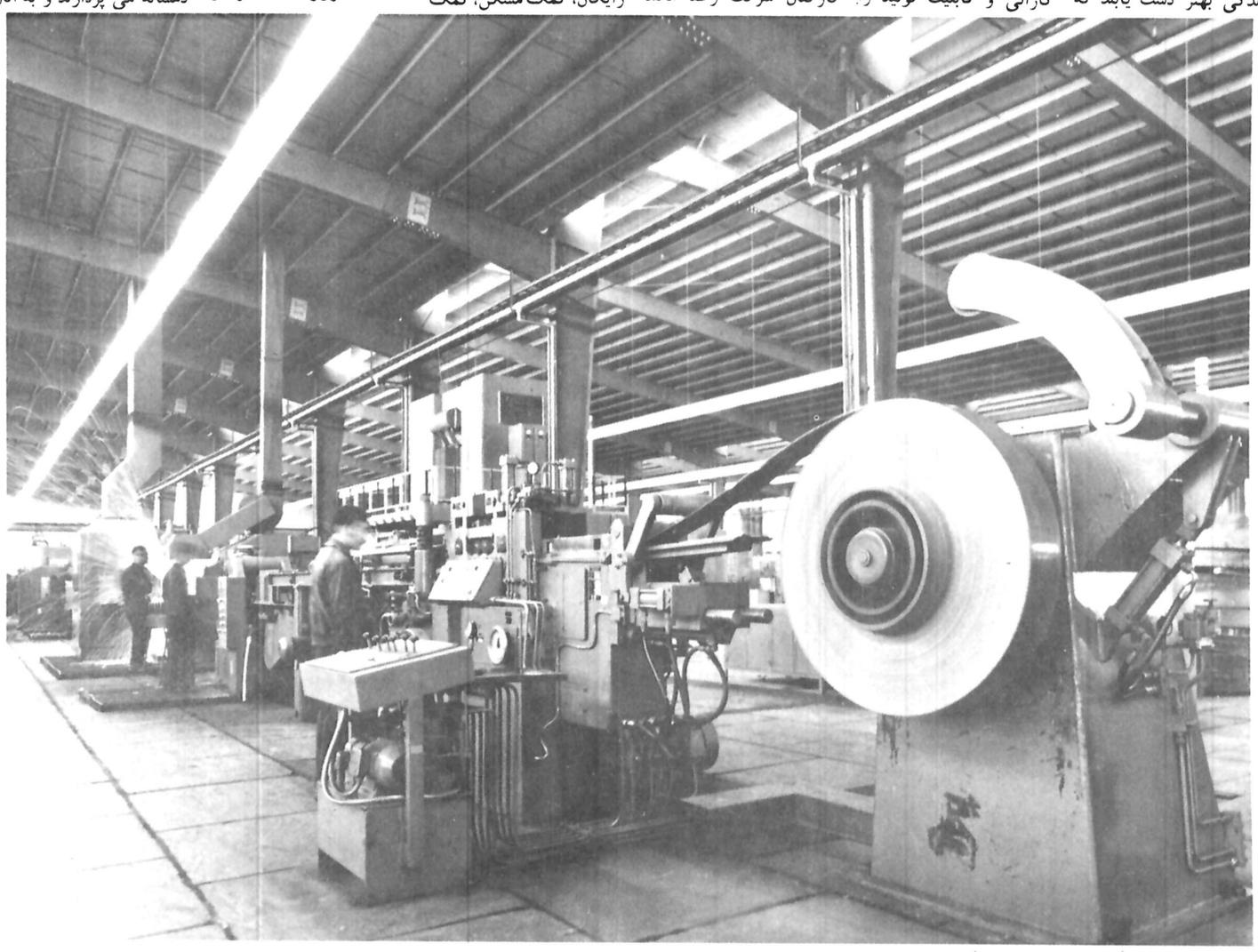

قسمتی از ماشین الات جوش کاری رینگ چرخ کارخانه رضا

کارخانه‌های رضا درزمینی به‌مساحت ۱۷۱ هزارمترمربع احداث‌شده‌است

قیمت رینگ چرخ، قالپاق و سپر این کارخانه در تهران از قیمت خرید کارخانه های کرایسلر از رینگ سازان و سپر سازان انگلیسی ارزانتر است

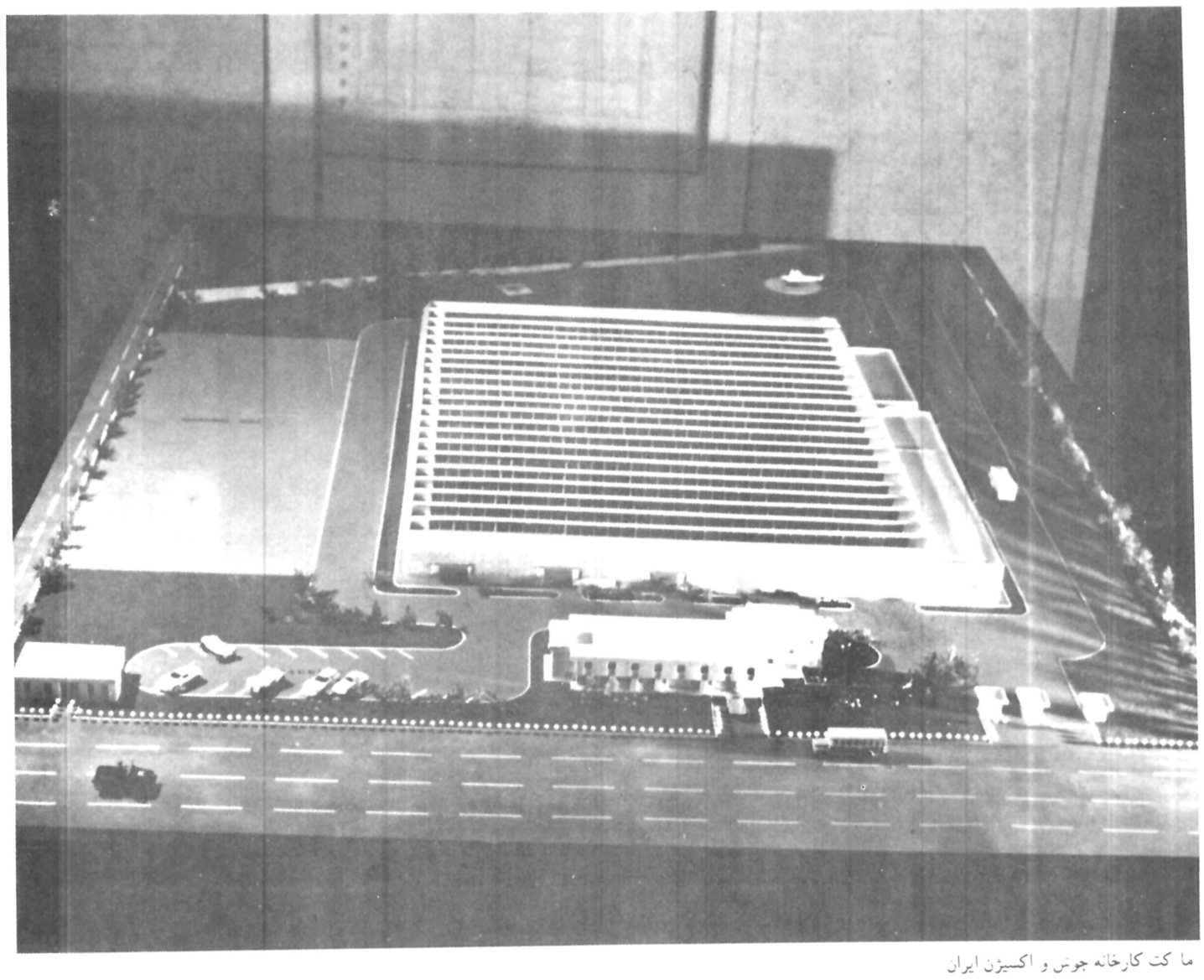

ما کت کارخانه جوش و اکسیژن ایران

* در این کارخانه انواع رینگ های چرخ کامیون، مینی بوس و اتومبیل سواری تولید میشود.
* سپر ، قالپاق، اگزوز، قطعات تزئینی از جمله دیگر تولیدات این کارخانه می باشد.

ایجاد قطب های صنعتی

بشر فعرض ملوکانه میرساند که با ایجاد قطب های صنعتی خارج از پایتخت و صرفه‌جوئی دروقت اياب و ذهاب و استفاده از آسایش خاطرتمایلی نیز به زندگی درجوار این قطب ها بیش از تهران پیدا شده که بسیار خوش‌آیند است. درپایان امیدوار است به یاری پروردگار توانا و درسایه شاهنشاه بتوانیم هرچه سریعتر به اهداف بلند ذات‌اقدس همایونی و ملت شریف ایران درراه ـ صنعتی کردن کشور برسیم و دین خود را نیز به همشهریان ادا کنیم.

اینک از پیشگاه مبارک ملوکانه استدعا مینماید از تاسیسات کارخانه بازدید فرمایند.

شاهنشاه آریامهر سپس به سالن پرس کارخانه تشریف فرما شدند. دراین قسمت پرس های مختلف سنگین با دست های مکانیکی عمل پرس کردن و انتقال قطعات را انجام میدهند.

سطح زیربنای سالن های این کارخانه حدود ۳۸ هزار مترمربع است که هرسالن با توجه به نوع قطعات و لوازمی که تولید میکند، مجهز به تمام تاسیسات لازم از جمله تهویه،گرمکن و نظائر آن میباشد.

* قدرت تولید و سرعت ماشین آلات

درسالن پرس قدرت تولید و سرعت ماشین‌آلات برای ساخت رینگ چرخ و سپر و قالپاق و کارتر (جایگاه روغنی موتور)، اگزوز و قسمتهای پرسی موتور، مورد توجه قرارگرفت و بعرض رسید که سرعت انجام عملیات دراین واحد کاملا اتوماتیک درسطح بالاتری از استاندارد های مشابه بین المللی میباشد.

درقسمت تولید رینگ چرخ اتومبیل و بویژه کارتر تمام عملیات ساخت از مرحله برش ورق تا آخرین مرحله کامل شدن رینگ بصورت اتوماتیک صورت میگیرد.

درقسمت تولید سپر و قالپاق نیز کلیه عملیات آبکاری و گالوانیزه کردن اتوماتیک انجام میگیرد.

شاهنشاه آنگاه از سالن ساخت دسته سیم، که مجموعه سیمهای برق اتومبیل را شامل میشود بازدید فرمودند.

سالن اگزوز سازی و سالن ساخت قطعات موتور و قطعات تزئینی اتومبیل از جمله قسمت هائی بود که مورد بازدید شاهنشاه آریامهر قرارگرفت.

شاهنشاه سپس درحالیکه سوار براتومبیل رو باز شده بودند، از سایر قسمت های این کارخانه بازدید فرمودند.

* درمورد پژو ۳۰۵

بهنگام تشریف فرمائی اعلیحضرت همایون به قسمت های دیگر و بازدید دونمونه از اتومبیل پژوی مدل ۳۰۵، که درآینده درایران ساخته خواهد شد، ابتدا آقای بارات، رئیس هیئت مدیره و مدیرعامل و روسای کارخانه های پژوی فرانسه بحضور ملوکانه معرفی گردیدند و سپس محمود خیامی معروض داشت که بموازات تولید انواع اتومبیل های سواری پیکان درتاریخ هفدهم نوامبر ۱۹۷۷ قرارداد ساخت پژو درایران بین کارخانه های پژو فرانسه و ایران ناسیونال درپاریس بامضاء رسید.

محل کارخانه های جدید ساخت پژو درقسمتی از کارخانه های فعلی ایران ناسیونال درتهران درساختمانی بمساحت ۶۳ هزار مترمربع درنظرگرفته شده است و عملیات ساختمانی آن بسرعت درحال پیشرفت میباشد وی سپس درباره پیشرفت پروژه زمان‌بندی پژو گزارشی به شرف عرض همایونی معروض داشت و شاهنشاه درباره مشخصات فنی اتومبیل مذکور از محمود خیامی پرسشهائی فرمودند که پاسخ داده شد.

* عملیات ساختمانی بیمارستان رضا

شاهنشاه آریامهر آنگاه برای بازدید از عملیات ساختمانی و ماکت برنامه های بیمارستان چهارصدتختخوابی رضا بمحوطه این بیمارستان تشریف فرما شدند و مورد استقبال قرارگرفتند.

ابتدا محمود خیامی اعضای هیئت اجرائی بیمارستان را به پیشگاه ملوکانه معرفی کرد و طی عرض گزارشی از فعالیتهای ساختمانی بیمارستان معروض داشت: دربهار سال ۲۵۳۵ شاهنشاهی بهنگام تشریف فرمائی اعلیحضرتین به مشهد چاکر از پیشگاه مبارک شاهنشاه اجازه خواست بیمارستانی برای کمک به اهالی کم درآمد شهر مقدس مشهد و حومه دراین نقطه ایجاد نماید. پس از صدور اوامر شاهنشاه دراواخر سال ۳۵ عملیات ساختمانی این بیمارستان آغاز شد.

خیامی معروض داشت: این بیمارستان درزمینی به مساحت ۱۰۳ هزار مترمربع درکنار شاهراه آسیائی دردست احداث است و بدینوسیله ارتباط شهر مقدس مشهد و حومه با بیمارستان رضا بصورت مطلوبی تامین میشود.

ظرفیت بیمارستان ۴۰۰ تختخوابی و برنامه آن براساس آخرین روشهای معمول درکشورهای پیشرفته جهان تنظیم شده است. سطح زیربنای بیمارستان رضا و ساختمان کلینیک پزشکان حدود ۳۶ هزار مترمربع است. ساختمان آموزشگاه پرستاری وابسته بیمارستان و خوابگاه این آموزشگاه حدود ۷۷۰۰ متر مربع سطح زیربنا دارد.

بیمارستان رضا دارای کلینیک بیماران سرپائی درپنج طبقه شامل تمام سرویس های لازم برای پذیرش ۴۰ پزشک متخصص است. همچنین دارای بخش کمکهای اولیه شامل رادیو لوژی با ۹ واحد (پرتونگاری مقطعی، پرتونگاری صوت، سه واحد پرتونگاری عمومی، سه واحد پرتونگاری فلورسکوپی، یک واحد پرتونگاری اختصاصی) میباشد.

* سایر بخشهای بیمارستان عبارتند از:

۱ـ اورژانس برای کلیه قسمتها به اضافه اطاق عمل مستقل همراه با بانک خون.

۲ـ بخش جراحی شامل شش واحد جراحی عمومی و یک واحد جراحی سیستوسکوپی درجوار بخش بهبودی بیماران بعد از عمل ـ بخش مراقبت های دائمی به ظرفیت ۸ تخت به صورت منفرد با دو مرکز کنترل ـ بخش جراحی به ظرفیت ۲۶ تخت به صورت اطاقهای یک تختی و دو تختی و چهار تختی و هرگروه ۱۸ نفر به وسیله یک مرکز کنترل میشود.

۳ـ بخش زنان و زایمان و نگهداری نوزاد شامل شش واحد زایمان طبیعی و یک واحد زایمان اضطراری دارای ۲۶ تخت.

۴ـ بخش بیماران قلبی شامل ۳۶ تخت برای بیماران با دو مرکز کنترل و هفت تخت به صورت مراقبتهای دائمی و هفت تخت بصورت مراقبتهای ویژه و ده تخت بصورت بیماران تحت کنترل که ازمراکز ویژه‌ای کنترل میشوند.

۵ـ بخش نوجوانان و کودکان شامل یازده تخت برای مراقبتهای دائمی و ۵۲ تخت برای مراقبتهای معمولی.

۶ـ بخش بیماران عمومی درطبقات پنجم، ششم و هفتم بصورت بخش ۳۶ تختخوابی جراحی و بخش ۲۶ تختخوابی طب عمومی و بخش ۷۲ تختخوابی جراحی و بخش ۷۲ تختخوابی طب عمومی.

۷ـ بخش طب هسته‌ای شامل چهار قسمت است که عبارتند از: آزمایشگاه اصلی، آزمایشگاه سخت سنجی، آزمایشگاه ایزوتوپ، تعویض لباس.

۸ـ مرکز مرگ و کالبدشکافی ـ سردخانه ـ سالن تشریح ـ سرویسهای پرستاری ـ سالنهای کنفرانس مرکز کامپیوتر ـ مرکز پخش و انتشارات ـ بخش تهیه مواد اولیه ـ انبارها ـ رستورانها ـ بایگانی ـ حفاظت ـ ـ حفاظت بخش رفاهی کارکنان ـ نمازخانه ـ تعمیرات.

۹ ـ مدرسه پرستاری برای آموزش ۱۲۰ دانشجو شامل کلاسهای تئوری ـ آزمایشگاهها ـ خوابگاهها و سالن اجتماعات بظرفیت ۲۵۰ نفر.

بقیه در صفحه بعد

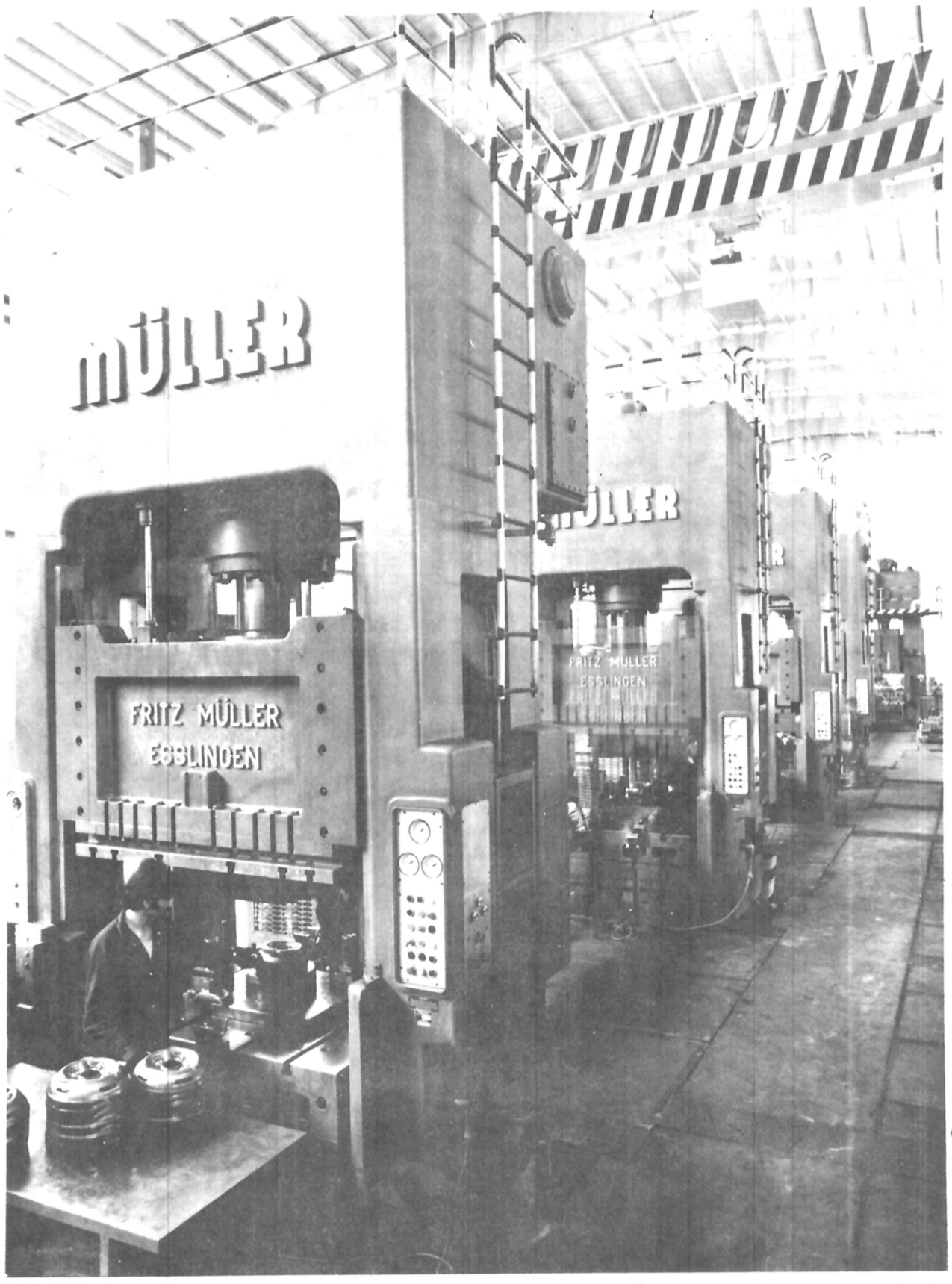

دراین عکس قسمتی از سالن پرس کارخانه رضا دیده می شود

ظرفیت بیمارستان ۴۰۰ تختخوابی رضا و برنامه آن براساس روشهای کشورهای پیشرفته جهان تنظم شده است

یک جلد نسخه خطی کلام اله مجید بوسیله نماینده کارگران به پیشگاه شاهنشاه اهداء شد.

زمان بهره برداری

بهنگام تشریف فرمائی شاهنشاه آریامهر به سالن نمایشگاه کارخانه های رضا، مسعود خیامی مدیرعامل کارخانه جوش و اکسیژن ایران افتخار شرفیابی یافت و گزارشی از پیشرفتهای عملیات ساختمانی این کارخانه و زمان بهره برداری از آن معروض داشت و ماکت کارخانه از نظرملوکانه گذشت. شرکت جوش و اکسیژن ایران با مشارکت ایران ناسیونال و بانک توسعه صنعتی و معدنی ایران و همچنین شرکت بریتیش اکسیژن تاسیس شده است. با سرمایه گذاری این شرکت کارخانه جوش و اکسیژن ایران بمنظور تولید و عرضه انواع الکترودوماشین آلات جوشکاری و برش و جوش گازی و همچنین جوش قوسی برای جوشکاری های برقی خودکار است. علاوه برآن دراین کارخانه مشعل های برشکاری دستی، رگولاتورهای اکسیژن، ماشین های لوله بری گازی و ترانسفورمرهای جوشکاری و فرآورده هائی نظیر این گروه تولید میشود.

* مدرسه پرستاری بیمارستان رضا برای آموزش ۱۲۰ دانشجو احداث میشود

* آمار و ارقام مصرف

براساس آمار و ارقامی که از پیش بینی مصرف این قبیل تولیدات دردست است، بازار ایران با رشد ده درصد تولید ناخالص ملی درسال ۲۵۳۹ حدود ۴۲ هزارتن و درسال ۴۴ تقریبا ۸۵ هزارتن انواع الکترود نیاز خواهدداشت. درحال حاضرظرفیت موجود تولیدی این فرآورده ها درداخل به حدود ۳۰ هزار تن میرسد و بهمین دلیل شرکت جوش و اکسیژن ایران با برنامه ایجاد ظرفیت ۱۰ هزارتن درسال اول و دوم و ۲۰ هزار تن درسال سوم و چهارم و برای ۲ سال بعد از آن تا ۴۰ هزار تن شروع بکار خواهد کرد.

درمرحله دوم تولید انواع ماشین آلات جوشکاری و برش گازی و رگولاتورهای مختلف با ظرفیت بیش از ۷۰ هزاردستگاه درسال ساخته میشود.

تامین احتیاجات صنعت خودروسازی

آنگاه محمود خیامی درمورد پروژه کابل کنترل اتومبیل بعرض رساند برای تامین کلیه احتیاجات صنعت خودروسازی کشوراعم از اتومبیل سواری، جیب، وانت، کامیون، اتوبوس، مینی بوس، تراکتور، موتور سیکلت درمورد کابلهای کنترل از قبیل کابلهای مربوط به گاز، کلاچ گیربکس، ساسات، سرعت سنج، درجه بنزین و کابلهای مربوط به درها و غیره قراردادهای کمکهای فنی با شرکت (اکو) از آمریکا امضاء شده است که با سرمایه گذاری مستقل ایران ناسیونال انواع کابلهای کنترل اتومبیل نامبرده درکارخانه رضا ساخته خواهد شد، و ظرفیت تولید این واحد بمیزانی خواهد بود که درطول سه سال کلیه نیاز صنایع خودروسازی کشوررا مرتفع خواهد نمود.

فراگیرآموزشی صنعتی

سپس محمود خیامی درباره فراگیرآموزشی صنعتی گزارشی معروض داشت و بعرض رساند ـ بعنوان عضو هیئت امنای بنیاد فرهنگی ملکه پهلوی تعهد نموده است فراگیرآموزشی صنعتی درشهرستان مشهد تاسیس نماید. اینک مشخصات این فراگیر آموزشی صنعتی درشهرمقدس مشهد درزمینی بمساحت ۴۰ هزارمترمربع درکیلومتر ۱۴ جاده سنتودرمنطقه صنعتی که محل تمرکز اغلب صنایع مهم و کارخانه های نسبتا بزرگ درسطح استان میباشد، قرارگرفته است.

خیامی بعرض رساند درمطالعه فراگیرفوق با توجه به بودجه تخصیص داده شده و امکان احداث هرچه بیشتر فضای مفید سعی شده که با گزینش ساده ترین و اقتصادی ترین روش ساختمانی و استفاده از مصالح سنتی و محلی صرفه جوئی های لازم به عمل آید و با درنظرگرفتن طرح های ساده از هرگونه روشهای نامناسب و گران قیمت ساختمانی احتراز شود.

انتخاب نوع مصالح مصرفی بیشتر از مصالح محلی از قبیل سنگ و آجر و بتن و آهن و برای پوششهای سقفها از بتن پیش ساخته شده به عمل آمده است.

بخشها و قسمتهای مختلف این فراگیر آموزشی بشرح زیر است:

۱ـ قسمت ورودی شامل کیوسک نگهبان، منزل سرایدار و اتاق نگهبانی پارکینگ.

۲ـ ساختمان اداری شامل مدیریت، اداری، امور هنرجویان. ۳ـ سالن اجتماعات و آمفی تاتر و سخنرانی و نمایش، نمایشگاه کارهای هنرجویان، بوفه و سرویسهای وابسته.

۴ـ ساختمان آموزشی شامل کلاسهای تئوری، سالنهای نقشه کشی، سالن کنفرانس، اتاقهای اجتماع استادان و لابراتورهای فیزیک و شیمی، سالن نمایش اسلاید و فیلم.

۵ـ کتابخانه شامل ورودی، اتاق رئیس کتابخانه، سالن قرائت کتاب محل قفسه های کتابخانه

۶ـ سلف سرویس و رستوران شامل، ورودی و سالن غذاخوری استادان و مدیران و آموزگاران ـ سرویس و آبدارخانه ورودی هنرجویان و سرویسهای لازم، قسمت دریافت غذا، سالن غذاخوری، آشپزخانه، سردخانه انبار، سرویس های وابسته.

۷ـ کارگاه برق و الکترونیک شامل سالن کارآموزی، رختکن، مرکز طراحی و تحقیق، انبارهای وابسته و سرویسهای دخترانه و پسرانه هنرجویان.

۸ـ کارگاه مکانیک عمومی شامل سالن های کارآموزی، سالن کنفرانس و پروژکسیون رختکن، مرکز طراحی و تحقیق، انبار و سرویسهای وابسته

۹ـ ساختمان سرویس مرکزی شامل دستگاههای حرارت مرکزی ـ شوفاژ، کمپرسورخانه تانکهای تهیه آب تحت فشار، مخازن آب و غیره.

۱۰ـ درمانگاه شامل قسمت معاینه، قسمت تزریقات و قسمت اورژانس (سوانح).

۱۱ـ کارگاه ساختمانی شامل سالن اصلی کارگاه، سالن کنفرانس و پروژکسیون، انبارها، سرویسهای دستشوئی، توالت دوش، سالن طراحی و تحقیق و غیره.

۱۲ـ کارگاه فلزکاری، تراشکاری، قالب سازی شامل سالن اصلی کارگاه، سالن کنفرانس و ـ پروژکسیون سالن طراحی و تحقیق، سرویسهای دستشوئی، توالت، دوش، انبار و غیره.

۱۳ـ کارگاه اتومکانیک شامل سالن اصلی کارگاه، کارگاههای مختلف جنبی، سالن کنفرانس و پروژکسیون، سالن طراحی و تحقیق، سرویسهای دستشوئی، توالت، دوش، انبارها و غیره.

۱۴ـ کارگاه نجاری شامل سالن اصلی کارگاههای مختلف جنبی، سالن طراحی، انبار، سرویسهای دستشوئی، توالت، دوش و غیره.

۱۵ـ زمین های ورزشی شامل زمینهای بسکتبال، رختکن دوش، توالت و غیره.

۱۶ـ پست ترانسفور موتور.

گامهای بلندتر

سپس مجتبی صائبی دبیرسندیکای کارگران ایران ناسیونال و رئیس سندیکای کارگران صنایع اتومبیل سازی کشورچنین معروض داشت:

بنام خدا و با کسب اجازه از پیشگاه شاهنشاه، اینجانب مجتبی صائبی دبیرسندیکای کارگران ایران ناسیونال و رئیس سندیکای کارگران صنایع اتومبیل سازی کشور، از طرف بیش از ۱۴۰۰۰ نفرکارکنان ایران ناسیونال تشریف فرمائی اعلیحضرت همایون شاهنشاه آریامهررا به شهر مقدس مشهد و به فراگیرصنعتی رضامشهد خیرمقدم و تبریک عرض مینماید.

اعلیحضرتا، موجب مباهات است که کشور عزیزما ایران تحت رهبری خردمندانه پدرتاجدارمان هرروزگامهای بلندتری درجهت پیشرفت صنعتی و فرهنگی ایران برمیدارد تا بطورکامل جای مناسب، استوار و بحق خودرا درمیان کشورهای مترقی دنیا بازکند.

بروزهای سیاه قبل از انقلاب ششم بهمن که میدانیم کارگر ایرانی درشرایط قرون وسطائی و شرم آوری بسرمیبرد و از کلیه مزایای انسانی محروم بود برنمیگردیم، زیرا تحولات سازنده چهارده سال گذشته آنچنان چهره ایران را درهمه زمینه ها دگرگون ساخته که حتی تصور شرایط اوضاع قبل از انقلاب را مشکل مینماید. بارزترین نمونه کارگران و زحمتکشان ایران هستند که روزی فقط بعنوان وسیله و ابزار کارفئودالهای مرتجع مورد استفاده قرارمیگرفتند ولی امروزه همچون انسانی سزاوار خلاق و مبتکر پرچم رستاخیز ملی را بدوش گرفته و درشاهراه ترقی همه جانبه کشور تاریخی و کهنسال خویش مردانه به پیش میروند.

بوضوح میبینیم که اصول انقلاب ایران اساس سعادت و افتخار ملی ما را درهمه شئون و دربین همه طبقات هموطنان عزیزمان تحکیم و تضمین نموده بطوریکه اثرات حیاتی دو اصل ۴ و ۱۳ انقلاب نه تنها روابط بین کارگر و کارفرما را براساس سالم ترین فضای محکم و عادلانه ترین شرایط قابل تصورمتکی نموده بلکه نتایج پرثمرش را هریک از ماکارگران پرچمدار انقلاب بخوبی درک و لمس میکنیم و میبینیم سهیم شدن کارگران درمنافعی که از دست رنجشان حاصل میشود و برخورداری از سهام کارخانه یی که درآن کار میکنند چهره روابط کارگرایرانی را به انقلابی ترین شکل سازنده آن دگرگون نموده است،

بازتاب ترقیات

پوشیده نیست که بازتاب این ترقیات روزافزون، جدا از سربلندی و افتخارات بین المللی، دراولین نگاه اثرات حیاتی برزندگی و کار و کوشش ما کارگران، که بگونه ای پرچمداران انقلاب شاه و ملت میباشیم میگذارد و کمترین نتیجه آن سهیم شدن کارگران درمنافعی است که از دسترنج خود آنان حاصل میشود.

مواهبی که کارگران ایران بفرمان رهبرخردمند خود از آن بهره مند میباشند از حد توصیف خارج است و کارگران این کارخانه، که امروز افتخار بازدید اعلیحضرت از آنرا یافته اند سهامدار شرکت سهامی عام کارخانه های صنعتی ایران ناسیونال میباشند و برای خانه سازی آنان، مانند کارگران و کارکنان ایران ناسیونال درتهران تصمیم گرفته شده است. درسایه استقرار چنین عدل و انصافی است که کارگر محیط کارش را از محیط خانه اش جدا نمیداند و نتیجتا دربهبود کم و کیف تولید صمیمانه و با اعتقاد احساس مسئولیت میکند.

جبران کسری تولید

اجازه میخواهد بعنوان نمونه به شرفعرض همایونی برساند سال گذشته که گاهی بعلت کمبود برق تولید دچار وقفه میشد کارکنان ایران ناسیونال دراولین فرصت با شوق و علاقه خاصی جبران کسری تولید را مینمودند. مسلم است این طرز تفکر که نمودار آگاهی وواقع بینی کارگر عصرانقلاب میباشد بحق باعث غرور و افتخار است.

اعلیحضرتا، ما کارگران بخود میبالیم که درسایه توجهات و عنایات آن رهبر عالیقدرتوانسته ایم درمیان پیشرفته ترین جوامع کارگری جهان جایگاه شایسته یی را احراز نموده و امتیازات معنوی و مادی چشمگیر و برتری درسطح جهانی کسب نمائیم و این واقعیت غرورآفرینی است که سندیکای کارگران ایران ناسیونال درمراوده و ارتباط مداوم و مستقیم و مسافرتهای دو جانبه یی که با مسئولان سندیکاها و اتحادیه های کارگری کشورهای آلمان وانگلیس داشته و دارددریافته است.

فراهم گشتن امنیت و سلامت اجتماعی

اعلیحضرتا، کارگران ایران درانقلاب بخوبی به سودوزیان و منافع و مصالح ملی خود آگاهی پیدا کرده و با تمام وجود این حقیقت را درک کرده اند که درنتیجه توجهات و رهبری های خردمندانه آن شهریار عالیقدراست که ملت ایران توانسته با فراهم گشتن امنیت و سلامت اجتماعی دراقیانوس طوفان زده بشری درشاهراه خیر و برکت گام برداشته برق آسا به پیش برود و ماکارگران ایران ناسیونال نیز که توانسته ایم درصنعت اتومبیل کشورمان درکوتاه زمانی عالیترین محصول را به ملت ایران و حتی به مردم کشورهای دیگر عرضه کنیم افتخار داریم که این توفیق را از برکت ظهور انقلاب مقدسی که بفرمان آن پادشاه دادگستر نصیب ملت ایران گردیده بدست آورده ایم تا توانسته ایم به سهم خود قسمتی از منویات مبارک آن رهبر دوراندیش را جامه عمل بپوشانیم.

اعلیحضرتا، جان نثار هرچند خود را قابل نمیداند که شدت احساسات و مراتب حق شناسی خود و کارگران ایران ناسیونال و موسسات وابسته را درقبال عنایت همایونی بازگو نماید فقط اجازه میخواهد درخلاصه یی به شرف عرض همایونی برساند، ماکارگران سربازان واقعی و از جان گذشته هستیم که عشق به شاه با ذرات وجودمان پیوندی جاودان و ناگسستنی دارد و هرلحظه و هرآن برای فداکردن متاع ناچیز سروجان درراه آرمان های مقدست آماده ئیم و دراین لحظه افتخارآفرین به کوری چشم بیگانگان کمترین و ناقابلترین سپاس ما کارگران اعلام مبارزه با هرگونه ارتجاع و مقاومت درمقابل دشمنان این مرز و بوم است و زحمتکشان ایران درپای درخت تناور این نظام و استقلال که ریشه استوار و حیات بخش آن رهبر خردمندمان و شاخ وبرگهای پربارش صنایع درحال پیشرفت دائمی و کارگران زحمتکش ایران هستند تا آخرین قطره خون پرجوش خود را نثار خواهند کرد.

بهبود وضع زندگی کارگران

اعلیحضرتا، استدعا دارد اجازه نفرمایند دشمنان وطن قدرت کوچکترین تخطی و تجاوز را به لانه و کاشانه ما و موسسات ملی و عام المنفعه که با سرمایه مملکت و درنتیجه کار و کوشش هزاران کارگر وطن پرست و مدیران دلسوز بوجود آمده بیابند و درنظام آن رخنه نموده و آسیبی وارد آورند. برادران عزیز کارگر، وظیفه داریم دراین شهر مقدس و درجوار مرقدثامن الائمه دست دعا بطرف ایزدتوانا دراز نموده و مسئلت داریم برطول عمر و عزت شهریار دادگستر ما بیفزاید و خاندان جلیل سلطنت را از هرگونه گزندی مصون و محفوظ بدارد.

زنده باد شاهنشاه جاویدباد
سربلندی ملت ایران

درپایان این مراسم یک جلدنسخه خطی کلام الله مجید به پیشگاه شاهنشاه آریامهر اهداء شد.

اهدای قرآن توسط نماینده کارگران

اعلیحضرتا،
افتخارداریم به نمایندگی از طرف کارگران مراتب سپاس همگان را از این همه لطف دربازدید کارخانه های رضا به پیشگاه مبارک تقدیم نموده و با اهداء یک جلد نسخه خطی کلام اله مجید بقا و سربلندی خاندان جلیل سلطنت را درپناه قرآن کریم و عنایات خاصه امام هشتمین علی ابن موسی الرضا علیه السلام از خدای بزرگ مسئلت داریم.

فراگیر آموزشی صنعتی برای تربیت نیروی انسانی ماهر در مجتمع صنعتی ایران ناسیونال در مشهد ایجاد میشود

شاهنشاه آریامهر در جریان بازدید از کارخانه های رضا، در قسمت ساخت قطعات اتومبیل توضیحات محمود خیامی را در مورد تولید «کارتر» اتومبیل استماع میفرمایند.

شاهنشاه اریامهر با تکان دادن دست به ابراز احساسات صمیمانه و بی شائبه کارگران و کارکنان کارخانه های رضا پاسخ میفرمایند

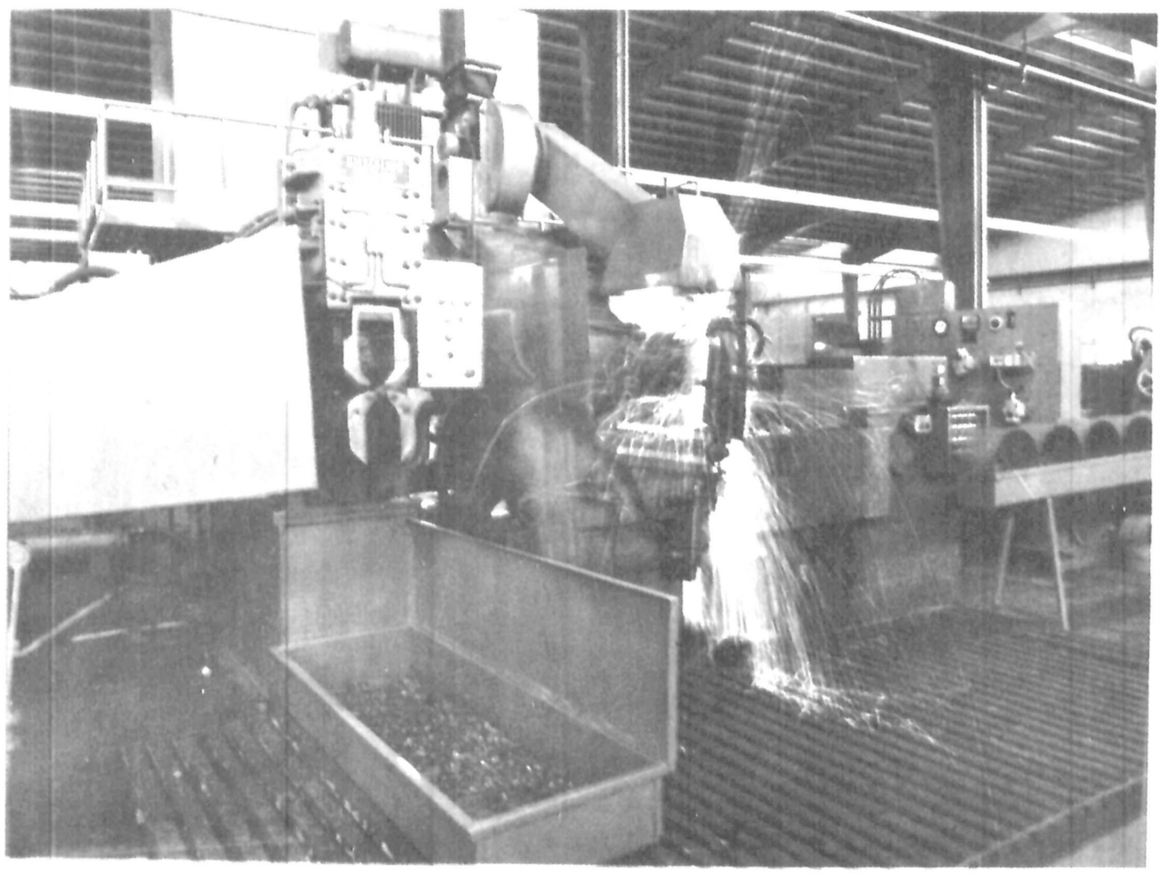

نمونه یی از ماشین آلات برش و جوشکاری رینگ چرخ کارخانه رضا

خاطره‌ها...

مشاعره ایرج میرزا با ابوالحسن صبا

حسن ـ شیروانی

ایرج میرزا، شاعر فرزانه با همه فرزانگان هم‌عصر خود دمخور بود و با آنان انس و الفتی داشت . از جمله «ابوالحسن صبا»موسیقیدان فقید،مرحوم حسین تهرانی نوازنده سرشناس ضرب و مرحوم کلنل وزیری موسیقی شناس بزرگ و نیما بنیانگزار شعرنو از جمله یاران نزدیک «ایرج‌میرزا» بودند. «حسن شیروانی» بازیگر قدیمی تئاتر که خود روزگاری بااین فرزانگان رفت و آمدی داشته، بخشی از خاطرات خود را از این بزرگان هنر و ادبیات ایران به رشته تحریر درآورده است، که‌درپی می‌اید.

آشنائی من با مرحوم استاد ابوالحسن صبا قبل از شهریور ۱۳۲۰ و بعد از آن یک آشنائی بسیار ساده‌بود فراموش نمی‌کنم‌که‌استاد صبا باآنکه همه‌ی‌مهارت و استادی او در نواختن موسیقی سنتی باویولن بود در ارکسترسنفونیک هنرستان عالی موسیقی‌در ردیف‌ویولن اول‌ها می‌نشست و در اجرای قطعات موسیقی کلاسیک غربی (آثار بتهوون ، بیزه ، لیست موتزارت‌و ...) با سایر نوازندگان ارکستر که من‌هیکی ازآنها بودم همکاری می‌کرد،تاآنکه سال ۱۳۱۹ بامشارکت او وسایر هنرمندان بنام آن روز «سماعی، موسی معروفی،ابراهیم منصوری» وچند استاد دیگر اولین ارکستر موسیقی ملی برای رادیو زیر نظر ابراهیم آژنگ تشکل شد. درمورد فعالیت‌های هنری، مهارت او درنواختن سازهای مختلف‌بخصوص ویلن وسه‌تار، تعلیم هنرجویان در رشته های مختلف ویولن، سنتور، ضرب و آواز فراوان گفته‌اند ونوشته‌اند، وهنرمندان‌ارجمندی چون کلنل وزیری وروح‌اله خالقی او را ستوده‌اند. آنچه دراین مختصر به آن اشاره می‌شود روابط بسیارصمیمانه او با هنرمندان رشته‌های‌مختلف هنری است .

صبا را همه دوست می‌داشتند، حتی آنهاکه در کار موسیقی نبودند ویا اگر بودند به موسیقی جهانی و سنفونیک گرایش داشتند .

پرویز محمود از جمله هنرمندانی بود که به صبا علاقه داشت، زمانی‌که پرویز محمود سرپرست موسیقی‌رادیو بود ومرحوم ابراهیم منصوری با او همکاری می‌کرد، یکروز استاد صبا و حسین تهرانی به اطاق‌کار او آمدنددر این جلسه که منهم حضور داشتم پرویز

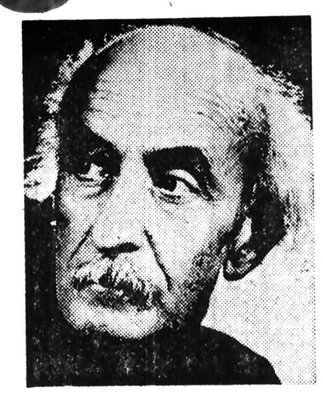

«نیما توشیج» از دوستان صمیمی و نزدیک «صبا» بود .

«صبا» ، همیشه شعرهای «نیما» را زیرلب زمزمه می‌کرد .

محمود روکردبه‌مرحوم صبا و گفت دلم می‌خواهد قطعه‌ای روی تم آواز های ایرانی و ترانه‌های محلی برای ارکستر سنفونیک بنویسم وتو و حسین‌تهرانی بعنوان سولیست در آن شرکت کنید بعدها پرویز محمود این قطعه را روی ترانه‌های محلی‌بعنوان «کنسرتو ویولن» برای ارکستر سنفونیک نوشت ولی سلوی آنرا روبیک گریگوریان بعنوان تکنواز اجرا کرد و بیش ازحد مورد توجه قرارگرفت .

صبا درکلیه فنون هنری ذوق‌آزمائی کرده بود، نقاش بود و نقاشی را در مکتب کمال‌الملک آموخته بود ، ساز می‌ساخت که‌نمونه‌هائی ازآن در موزه صبا نگه‌داری می‌شود، با اغلب شعرای عصرخود مثل ایرج‌میرزا، ملک‌الشعرای بهار، شهریار، گل‌گلاب و دیگران‌دوست صمیمی بود وبکار آنها اعتقاد داشت‌و ضمنا به شعرا و نویسندگان جدید هم توجه خاص داشت .

ژاله صبا در قسمتی از «خاطره‌هائی از پدرم صبا» که در مجموعه مجله‌ی موسیقی دوره سوم چاپ شده است می نویسد :

صبا علاوه براینکه ادبیات کلاسیک ایران را بخوبی می‌شناخت و بدان عشق می‌ورزید، از ادبیات جدید نیز اطلاع داشت. آثار نیما وهدایت را خوانده بود و با نیما دوستی نزدیک داشت واغلب این شعر اورا زمزمه می کرد :

«به کجای این شب تیره بیاویزم قبای ژنده خود را» .

صبا طبع شعر هم داشته چون نوه فتحعلیخان صبا (ملک‌الشعرا) می‌بایست که ذوق شاعری را از پدران خودبارث برده باشد. دراین باره شواهد نشان می دهدکه‌صبا شعری طنزگونه برای‌ایرج میرزا که در خراسان مصدر کاردولتی بوده می فرستد و در جواب ایرج‌میرزا شعر مفصلی را برای صبا ارسال‌میدارد که جالب و خواندنی است .

این شعر نشان می‌دهدکه مرحوم‌صبا و ایرج میرزا تاچه حد باهم نزدیک بوده‌اند و درجه محبت و اعتقاد ایرج میرزا نسبت به‌استاد صبا تا چه اندازه بوده است .

استاد بوذری استاد خط و موسیقی درباره‌ی این شعر میگوید «مرحوم صبا گویا برای مرحوم ایرج میرزا شعری ساخته بمشهد فرستاده و او درجواب قطعه‌ی زیررا سروده است...»

«از ایرج میرزا به استاد ابوالحسن صبا»

ای بر کچلان دهر سر هنگ ،
حق حفظ کند سر تو از سنگ .
ای آکچل ای ابوالحسن خان ،
ای تو وزغ و حسین خرچنگ .
. . . . . .
. . . . . .
گفتی در شعر خود که هستم ،
من سائس صد هزار الدنگ .
رفتی که کنی ز بنده تعریف ،
هجوم کردی تو ای قرمدنگ .
سائس یعنی که کارفرما ،
یا راهنما به صلح یا جنگ .
معنی سیاست امرو و نهی است ،
خوبست نظر کنی به فرهنگ .
کی الدنگان بمن مطیعند ،
زین نسبت بد بود مرا ننگ .
گر شعر دگر کلان جفنگست ،
شعر تو کچل کلاچه اجفنگ .
ماشاءالله رفته رفته ،
خطت شده مثل خط خرچنگ .
اینها همه طیبت و مزاح است ،
از من نشوی رفیق دلتنگ .
در شعر نه‌کس تراست همدوش ،
در خط نه‌کسی تراست همسنگ .
بر چنگ چو پنجه برگشائی ،
از پنجه‌ی بار بدرفتد چنگ .
ساز تو عجیب تر ز درویش ،
نقش تو غریب تر ز ارژنگ .
تو کی کچلی سرت‌پر از مواست ،
آنگاه چه‌موی خوب‌وخوش‌رنگ .
تازی تو بعلم همچو خرگوش ،
دیگر متعلمان چو خرچنگ .
از بردن نام داش کاظم ،
گردید دلم چو فافیه تنگ .
صد حیف از آن رفیق یکرنگ ،
افسوس از آن رفیق بکرنگ .
تا صبح مرا نمی برد خواب ،
آید چو خیال او شباهنگ .
افسوس که رفت و دوستان را ،
دیگر نرسد به دامنش چنگ .
ما نیز رویم در پی او ،
یعنی که برندمان باردنگ .
راهی است که طی نماید آن را ،
هم اسب دونده هم خر لنگ .
هم آنکه به چاه کرده منزل ،
هم آنکه به ماه برده اورنگ .
هم آنکه وزیر شد به تزویر ،
هم آنکه وکیل شد به نیرنگ .
در هم کوبد زمانه ما را ،
مائیم برنج و آسمان دنگ .

«صبا» همیشه تازه‌ترین شعر های «نیما»را زیر لب زمزمه می‌کرد .

«ایرج میرزا» ، با «ابوالحسن صبا» و حسین «تهرانی» سه‌یار صمیمی بودند .

ایرج‌میرزا در منظومه زهره‌و منوچهر نوشت :
من کلنل را کلنل کرده‌ام ...

باید توجه داشت که ایرج میرزا از علاقمندان به موسیقی و هنر بوده‌است و با اغلب موسیقیدانان روابط بسیار صمیمانه داشته است .

فی‌المثل در مورد کلنل وزیری در جلد دوم کتاب سرگذشت موسیقی نوشته‌ی روح‌الله خالقی آمده است :

« ..... از جمله شاعرمعروف زمان‌ایرج میرزا، جلال‌الممالک که مرد بسیار نکته سنج وبا ذوقی بوده مکرر به کلوب موزیکال میامده نظر خودرا درمنظومه‌ی «زهره و منوچهر» از زبان الهه‌ی‌عشق چنین بنظم آورده است .

من کلنل را کلنل کرده‌ام
درو سط معرکه و ل کرده‌ام
دقت‌کامل شده در سازاو
بی خبر ملیک زآواز او

دیداری از نمایشگاه کتاب در کاخ جوانان جنوبی . ..

جوانها دیگر فریب داستانهای مبتذل عاشقانه را نمی خورند

یك دختر دبیرستانی: بیشتر دختران‌جوان برخلاف آنچه که شایع‌است‌درجستجوی کتابهای خوب و ارزشمند هستند .

یك دانشجو : تلویزیون باید وقت زیادی را به معرفی کتابهای باارزش اختصاص‌بدهد .

باید درمدارس کشور نمایشگاه های دایمی کتاب برپا شود

گاخ جوانان جنوبی ـ با همکاری روزنامه اطلاعات نمایشگاهی از کتاب های ارزشمند در تالار اجتماعات این کاخ برپا کرد این نمایشگاه علاوه‌بر جنبه ابتکاری آن که معمولادر کاخهای جوانان کمتر در مد نظر است، بااستقبال گرم مردم بویژه دانشجویان و دانش آموزان روبرو شد. همکاری اغلب بنگاه های انتشاراتی پایتخت در برپائی این نمایشگاه موجب شد که غنی ترین و جدیدترین کتابها نیز در نمایشگاه کاخ‌جوانان جنوبی عرضه شود. جوانانی که مشتاقانه از چهار سوی پایتخت اینهمه راه رابر خود هموار کرده و رنج ترافیك فشرده و روان‌فرسای حوالی راه آهن را نادیده گرفتندتا موفق به دیدار نمایشگاه بشوند حرفهائی بس‌شنیدنی هم داشتند که بازگو کننده کیفیت فکری‌جوانان‌و گرایش های آگاهانه آنها درزمینه های فرهنگی باشد. با چند تن‌از کسانی که به دیدار این نمایشگاه آمده بودندبه گفتگو نشستم حاصل این گفتگو ها درپی می‌آید.

کتابهای باارزش

«اقدس تراب‌نیا »،که از خیابان نیروی هوائی به‌دیدار نمایشگاه کتاب کاخ جوانان جنوبی شتافته بود، می گفت:

من دیپلمه و خانه دار هستم اما یکدم از مطالعه غافل نمی مانم و هر جا ،از کتاب نشانه‌ای بیابم ، پی ـ درنگ به آنجا می روم . کتاب روح مرا صیقل داده و به‌من توانائی بسیار بخشیده است.

می پرسم ، چه نوع کتاب هائی را می پسندی ؟

میگوید : کتاب یا خوب است ، یا متوسط . کتاب‌بد اصلا مطرح‌نیست‌تا درباره‌اش حرف‌بزنم .وقتی ،محصل کلاس هشتم دبیرستان بودم، خواندن کتابهای عاشقانه‌و رمانتیکی برایم لذت بخش بود . اما حالا می فهمم که آن کتابها نه تنها چیزی بر اندیشه آدمی نمی افزایند ، بلکه خود عامل تخدیرو حتی تخریب فکر و روح هستند، کتابهائی که محتوای‌اصلی‌شان روی ماجرا های مبتذل و پیش پا افتاده باصطلاح عاشقانه دور میزند و پر از آمو سوز آدم های درمانده‌و فرومانده بی فرهنك است چه کمکی به جوانان این‌مملکت میکنند .کتاب باید واقعیت را بگوید و حتی ، کتابهائی که دربرگیرنده داستان های تخیلی و افسانه هاست ، اگر به تکامل و اعتلای اندیشه انسان ،مدد نکندبه پول‌سیاهی نمی‌ارزد.

● دراین نمایشگاه ، به چه نوع کتابهائی‌برخوردید؟

ـ کتاب خوب زیاد بودوکتاب متوسط هم. اما بهرحال،نشانه هائی‌از همان رمان های‌عاشقانه و سطحی هم در نمایشگاه‌به چشم میخورد ولی در مقابل کتابهای خوب‌و ارزنده به حساب نمی آمد . مسئولان نمایشگاه در طبقه بندی موضوعی کتابها ، دقت زیادی بخرج داده بودندو این به مردم کمك میکرد که زودتر از آنچه که تصور میکردند، کتابهای مورد علاقه‌شان را بیابند.

گله از تلویزیون

«حسین پور اسلام » که‌از «شهرآرا » به راه آهن آمده بودتا بانمایشگاه کتاب کاخ جوانان جنوبی دیداری داشته باشد ،خودش را دانشجوی رشته اقتصاد معرفی کرد ، نظرش راراجع به کتاب و این نمایشگاه پرسیدم .پاسخ داد:

ـ هرچقدر نمایشگاه کتاب های خوب‌و ارزنده تشکیل شود، باز هم کم است ،مردم بخصوص جوانها به خوراك ذهنی احتیاج دارندتا از لحاظ فکری و بینش ، رشد پیدا بکنند من عاشق کتابم وهر هفته به کتابفروشی ها سری میزنم تا از کتابهای تازه ، مطلع بشوم. این نمایشگاه در نوع خودش خوب و جالب توجه است ، اما کاش ، کاخهای جوانان که بهرحال اماکنی است که به جوانان اختصاص دارد وقت و امکان بیشتری را برای نمایش کتاب میدادند .

من از تلویزیون گله‌دارم، این وسیله ارتباط جمعی با توجه به برد زیادی که دارد و میزان جذب حیرت انگیزی که دارد ،درمورد کتاب آنطور که باید عمل نمی‌کند و فقط در هفته کتاب که سالی یك بار تشکیل میشود ، کمی بیش تبلیغاتی در باره کتاب راه می‌اندازد ، اما، در بقیه‌ایام سال کمتر می بینیم ، « تلویزیون » برنامه یا تبلیغی را جمع به کتاب داشته باشد چه اشکال دارد که در فاصله برنامه‌هایش‌مردم را

جوانان در جستجوی کتاب های سالم و با ارزش‌هستندودیگر اعتنائی به آثار مبتذل و سطحی ندارند .

به‌کتاب خواندن تشویق‌کند، چرا وقتی کتابی مثل «سفر های دراز هامی و کامی»،که مال خودشان است ، مطرح است، شب‌و روز نام این کتاب را توی ذهن تماشاگر می نشانند اما برای کتابهای خوب و با ارزشی که مخصوصا ظرف ٦ ماه اخیر چاپ ومنتشر شده، تبلیغی نمی کنند، در اینمورد باید انصاف دادکه «رادیو »بیشتر متوجه مسئولیت و وظیفه‌اش هست تاتلویزیون کتاب گران است .

«هرمز تاجیک» که هنرجوی هنرستان است و از خیابان رودکی به نمایشگاه کتاب‌کاخ جوانان آمده بود، از گرانی بعضی کتاب‌ها گله داشت‌و می گفت :

در همین نمایشگاه بیشتر کتاب‌ها را با تخفیف عرضه کرده‌اند اما قبول کنید که قیمت کتاب در ایران هنوز گران است وبرای جوانان مقدور نیست که کتاب های مورد علاقه‌شان راتهیه‌کنند.

نه همه دختران

ـ «فروزنده میری» دانش آموز سال دوم نظری که همراه چند تن از دوستانش به‌نمایشگاه امده بود،میگفت: در روزنامه بنویسید که ، وقتی سخنوران می خواهند از یک کتاب مبتذل یا ازیک نویسنده مبتذل حرف بزنند اینقدرعبارت«دخترمدرسه‌ای» رابکارنبرند. کسانی که هنوز فکرمی‌کنند دختران‌دبیرستانی عاشق پرو پا قرص پاورقی های مبتذل و یا کتاب های مهوع و باصطلاح عاشقانه هستند، سخت در اشتباهند، ما مشتاقانه و عاشقانه به زندگی و انسانها فکرمیکنیم، این شیوه اندیشیدن را هم از کتاب داریم. اگر معدودی ز دختران جوان از روی عدم آگاهی هنوز به سراغ رمانهای پر سوز و گداز عاشقانه می‌روند ، این را نباید به حساب همه دختران گذاشت. ببینید،من‌ودوستانم از «خیابان کورش کبیر» راه افتاده‌ایم و آمده‌ایم اینجاکه نمایشگاه کتاب را ببینیم کتاب برای ما نه یک وسیله سرگرم کننده، بلکه یک‌عامل زندگی‌ساز است. من، واقع‌بینی «جان اشتاین‌بک» را در کتاب «خوشه های خشم» ستایش می کنم بهمان ترتیب که نمی توانم خشم خودم‌را از نحوه فکر نویسنده یک کتاب سطحی و پوشالی که همه‌اش راجع به عشق های دوران بلوغ و فریب خورده ها و شکست خوردگان در عشق می نویسد، پنهان‌کنم.

● وقتی نظرش را راجع به‌نمایشگاه پرسیدم ،گفت :

ـ کتاب‌های خوبی به نمایشگاه آورده‌اند ، آنها با وجودکمبود امکانات‌زحمت کشیده‌اند. اما جای خالی خیلی از کتاب‌ها را در این نمایشگاه می‌شود حس‌کرد که امیدوارم درنمایشگاه‌های آینده جبران بشود .

کتاب درمدارس

ـ «ابوطالب قربانی» دانش آموز سال ششم دبیرستان که از «امیریه» برای دیدن نمایشگاه آمده بود، میگفت:

من باوجود اینکه سرگرم گذراندن‌امتحانات‌نهائی‌ششم متوسطه هستم، خودم را به نمایشگاه رسانیده‌ام، از نمایشگاه خوشم آمد ، چون فکر نمی کردم، با کتاب‌های متنوع و در عین حال خواندنی روبرو بشوم.اما این سئوال برایم پیش آمده که چرا این نمایشگاه ها را به مدارس نمی آورند.دانش آموزان‌مدارس‌حاضرندبطور تعاونی خودشان پول‌رویهم بگذارندو نمایشگاه و فروشگاه کتاب دایر کنند و ناشران کتاب‌ها هم به این ترتیب می توانند قسمت عظیمی ازکتاب هایشان را برای فروش به مدارس ببرند بنظر من با اینکار به رشد فرهنگی‌دانش آموزان‌مدرسه‌ها کمک‌زیادی می‌شود.

وقتی محل نمایشگاه را ترك می‌کردم ، هنوز عده زیادی برای دیدن‌نمایشگاه به‌داخل محوطه کاخ جوانان جنوبی می رفتند. این مشت نمونه خروار واقعیتی‌را برملا می کند که اگر کاخ‌های جوانان که‌بهرحال‌ساختمان‌های‌مجهز و شیکی دارند و از بسیاری امکانات برخوردار هستندمی توانند هم خود را صرف خدمات‌فرهنگی بیشتری‌بکنند از این نکته نباید غافل بود که نسل جوان این مملکت‌در داوری‌ها و تشخیص‌هایش در نهایت آگاهی و قاطعیت عمل می‌کند. با ارکستر های جوراجور از خوانندگان کاباره ها و کوچه و بازار وغیره ... ممکن‌است‌بتوان عده کثیری را بطور موقت جذب کرد، اما وقتی،جوان با ایمان و آگاهی جذب می شود که روباروی باواقعیت و صداقت باشد. امیداست، نمایشگاه کتاب «کاخ‌جوانان جنوبی» در آینده، غنی‌تر و پربارتر ازاین تکرار بشود.

Argentina '78

مسابقات جام جهانی فوتبال را در تلویزیون رنگی پارس ببینید

تلویزیونی که هنوز خیلی هاندارند.

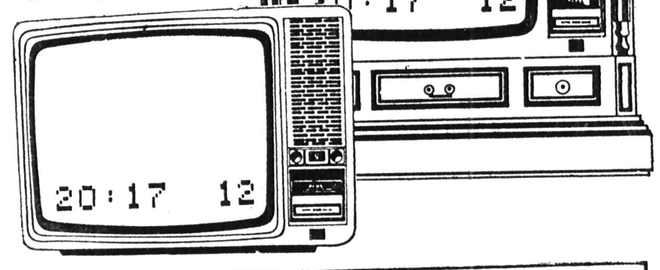

با ساعت کوارتز روی صفحه

ساخت کارخانجات پارس الکتریك با کمك فنی گروندیگ GRUNDIG آلمان

1212 آوانگارد

جام جهانی از چشم پله

«ادسون آرانتس‌دوناشیمنتو» مشهور به «پله» برای پیش‌بینی حوادث جام جهانی ، که از پنجشنبه آغاز میشود ، آنقدر جرات دارد که بگوید :

«ایتالیا» ، «آرژانتین» ، «آلمان غربی» و «برزیل» ،چهار تیمی هستند کهبه مرحله‌نیمه نهائی راه می‌یابند .

او ، در مقابل این سئوال که‌از او پرسیده شد، از میان این چهارتیم کدامیک مقام اول، رابدست خواهد آورد ؟ می‌گوید :

ـ بازهم تکرار میکنم :چهار تیم آخر ایتالیا ، آرژانتین ، آلمان غربی و برزیل خواهند بود . امیدوارم شاهد مسابقه فینال میان برزیل و آلمان‌غربی باشیم. برزیل ، درمقابل آلمان غربی ازیک امتیازمهم برخوردار خواهد بود: برتری زمین ، حمایت تماشاگران .

پیش‌بینی کلی این جام ، بطورکلی ، غیرممکن است . مسابقاتی این‌چنین بـزرگ و گسترده ، هریک از قهرمانان را تحت تاثیر عوامل مختلفی قرار میگیرند ، کهدر این میان تجربه و آگاهی مقام مهمتری را بخود اختصاص میدهد .

پله، در ادامه سخنان خود، می‌گوید :

ـ روز های بسیار سختی برای تمام تیم ها در پیش‌است. بازی مشکل ایتالیا در مقابـل آرژانتین خواهد بود و تیم «اطریش» برزیلی های هم‌میهن منکه‌نمیتوانم نتیجه‌بازی‌هلند‌ـ مرابشدت رنج خواهند داد . اسکاتلند را پیش‌بینی کنم :این یکی واقعاً غیر قابل پیش‌بینی است!

پرو عرض اندام میکند

هلند و اسکاتلند از مدتها پیش خود را برگزیدگان‌گروه چهارم میدانند و هیچ حسابی برای دو تیم دیگر گروه‌خود یعنی ایران و پرو باز نکرده‌اند .

اما از هم‌اکیون مسئله‌ای که هردوتیم رابخودمشغول میدارد ، حضور آنان در دور یکچهارم نهایی و روبرو شدن با دو تیمی است که از گروه اول و سوم صعـود میکنند .

بنابر پیش‌بینی های موجود ،احتمال اینست که‌آرژانتین و برزیل مقامهای اول گروه های خود را بدست آورند و بی‌گمان تیمی که در گروه چهارم بمقام دوم برسد دربرابر این دو تیم از شانس کمتری برخوردار خواهد بود .

ارنست هاپل که بقضا و قدر اشاره میکند نمیتواندبا اطمینان از پیروزی خود در برابر اسکاتلند صحبت نماید و با تردید از قدرت اسکاتلند میگوید و اضافه میکند که : تیم من هم در شرایط خوبی بسر میبرد اما نمیتوانم تضمین کنم که هلید در گروه خود بمقام اول میرسد و میتواند از جنگ برزیل و آرژانتین بگریزد .

اما بشنوید از مارکوس کالدرون مربی پرو که تیـم خود رادستکم‌نمیگیردوخیلی جدی از پیروزی تیمش بـر اسکاتلند و صعود بدوره بعدسخن میگوید و عقیده داردپرو باید اسکاتلند را ببرد .

کالدرون که در گروه چهار توجهی به تیم ایران ندارد بهرکس میرسد پیروزی براسکاتلندیها را حق پرو میداند. حالا باید دید که نظر هلند و اسکاتلند در این باره چیست !

این رو به آن رو

کوردوبا ـ تیم ملی ایران اعـزامی به آرژانتین در جریان تمرینات روز گذشته جهت احراز آمادگی برای‌مسابقه باپیم ملی هلند ، با ابراز احساسات دهها تن از طرفداران‌و تماشاگران محلی روبرو شد . ابراز احساسات بسود تیم ایران که با یک تیم محلی آرژانتینی تمرین کرد ،سبب‌شادمانی بازیکنان ایرانی و تقویت روحیه آنان شد ، تنها یک اشکال کوچک «در اواخر بازی پیش‌آمدو آن‌اینکه همان تماشاگران طرفدار تیم ایران ،یک مرتبه دم گرفتند «آرژانتین ـ آرژانس» و این تغییر جبهه موجب شگفتی شد .

صاحب تازه پیراهن شماره ۱۳

پیراهن شماره ۱۳ تیم ملی فوتبال آلمان چه درمسابقات مکزیک و چه در مسابقات جام جهانی ۱۹۷۴ در اختیـار «گردمولر» بود که برای آلمان ها شماره شانس بشمار می‌آمد.

قرار است امسال «هارولد کنوپکا» که عضو باشگاه کان است ، این شماره را ، در تمام مدت مسابقه ، در اختیار داشته باشد .

شانس تیم‌ها برای قهرمانی

آخرین برآورد ، در مرکز شرط بندی لندن ، شانس قهرمانی تیم های مختلف ، تا آخر وقت امروز باین شرح بوده است :

برزیل ۴ـ۹ ، بالاترین شانس قهرمانی را دارد ـبدنبال آیها آرژانتین ۱ـ۴ ، صاحب عنوان قهرمانی ـ آلمان غربی‌ـ ۱ـ۷ ، هلند ۱ـ۸ .

با اینهمه انگلیسی‌ها بیشتر از همه روی تیم اسکاتلند شرط بندی کرده‌اند ، که بنظر آنها امکان قهرمانی این تیم ۱ـ۹ ،یعنی حتی بیش از تیم برزیل است .

اشپیز تیم آلمان گوشت‌قاچاق‌کرد

«هانس دامکر» ، آشپز مخصوص تیم ملی فوتبال آلمان غربی ،برای‌اینکه بتواند گوشت فیله گوساله ،که مورد علاقه شدید بازیکنان است ، بدلخواه خود انتخاب و به آرژانتین برساند ، مجبور شد یکی از چمدان ها ،بدرستی چمدان شماره ۲۷ را باگوشت گوساله و یخپر کند و به آرژانتین برساند .

آرژانتین خود یکی از بزرگترین صادرکنندگان گوشت در جهان است و وارد کردن گوشت باین کشور ممنوع است.

توصیه‌های «فیفا» به بازیکنان

«فیفا» در آخرین شماره مجله ماهیانه خود ، توصیه های‌جالب توجهی به بازیکنان شرکت کننده در جام جهانی آرژانتین کرده است .

فدراسیون بین‌المللی فوتبال اشاره میکند داور هـر بازیکنی را که مرتکب خطاهای سنگین‌ٔعمدی و غیر ورزشی میشوند ، از میدان بازی اخراج کند،هرگونه اعتراض بداور مسابقه با یک اخطار جبران میشود، در هر صورت هرگونه بدرفتاری با داور خطر اخراج شدن از بازی را دربرخواهد داشت، تنه زدن در حالت شانه بشانه مجاز خواهد بود، در صورتیکه روحیه ورزشکارانه درآن رعایت بشود.

بطور کلی ضربه‌های‌کاشته‌بایدپس‌ازبصدا در آمدن‌سوت داور زده شود، در غیر اینصورت داور میتواند ، اخطار بدهد ، در صورتیکه این بازیکن این کار را کرارا تکرار کند. داور حق دارد بازیکن را از بازی اخراج کند .

شهردار «کوردوبا»

شهردار شهر «کوردوبا» شهری که تیم های‌ملی ایران، اسکاتلند ،هلند و پرو را میهمانداری میکند ، یک شبه در سراسر جهان مشهور شده است ، ایشان آقای «هکتور ـ رومانوئی» نام دارد که یکیک تیم‌ها را «برای یک دیدار کوتاه» دعوت کرده است ، اولین تیمی که بدیدار جناب شهردار رفت تیم ملی آلمان غربی بود، یکی دیگر ازساکنین شهر کوردوبابود .

ژائوهاوه لانژ رئیس‌برزیلی فیفا !

تنهااین ۷ کشورمی‌توانند!

بوئنوس آیرس ـ رویتر ـ ژائهو هاولانژ رئیس فدراسیون بین‌المللی فوتبال (فیفا) دیشب در بوئنوس آیرس ،در یک کنفرانس مطبوعاتی اعلام کرد ازمیان کلیه کشور های‌صاحب تیم فوتبال در سراسر جهان ، تنها هفت‌کشور توانایـی و امکانات ، برگزاری فینال مسابقات فوتبال برای۲۴ تیم فوتبال را دارند .

دکتر هاولانژ که‌در کنفرانس مطبوعاتی بین‌المللی بـه پرسش های مطرح شده پاسخ می‌داد ، در پاسخ بـه یک سئوال گفت: کنگره فیفاکه درروز سه‌شنبه امروز تشکیل خواهد شد ، به‌این مسئله که‌حدنهایی فینال ها از ۱۶ تیم فعلی به۲۴ افزایش یابد یانه .رای خواهد داد ، وتصمیم نهائی را اتخاذ خواهد کرد .

رئیس فیفاگفت حتی در صورتی که کنگره به‌افزایش فینال ها از۱۶ به۲۴ رای مثبت بدهد، بستگی به‌کشور میزبان خواهد داشتکه درباره پذیرش ۲۴ تیم شرکت کننده تصمیم بگیرد .

رئیس فیفا افزود کشوری که بابرگزاری مسابقات در سطح ۲۴ تیم موافقت می‌کند، باید ۱۰شهر با استادیوم های مجهز در اختیار داشته‌باشد تابتواند از عهده فزونی تیم‌ها ومسابقات به‌نحو احسن برآید . «رئیس فیفا»از کشور های ایتالیا- فرانسه ـ برزیل ـ سوئد ـ انگلستان ـ آلمان‌غربی واسپانیا بعنوان کشورهای واجد شرایط برگزاری مسابقات‌در سطح ۲۴ تیم نام برد

لازم بیاداوری است . که‌برپایه مقررات «فیفا» ـبا آنکه هریک از کشورهای برگزار کننده مسابقات می‌تواند فینال تورنمنت ها را با ۱۶یا۲۰ تیم برگزار کنند، تاکنون هیچ فینالی در بیش‌از ۱۶تیم برگزار نخردیده ،سطح مسابقات‌جاری جهانی فوتبال در آرژانتین هم ۱۶ تیم است تلاش جهت توسعه فینال ها توسط کشورهای آسیایی و آفریقایی مبذول گردیده که معتقدند در شرایط ۱۶تیمی ، مجال خودنمایی به این تیمها ها داده نمی‌شود . آسیا و آفریقا هریک با یک تیم درمسابقات جهانی ۱۹۷۸ آرژانتین معرفی شده‌اند .

اسپانیا که توسط دکتر هاولانژ بعنوان یکی از هفت کشور حائز شرایط برگزاری مسابقات ۲۴ تیمی معرفی شده، میزبان بازی های دور پایانی تورنمنت جهانی فوتبال در سال ۱۹۸۲ می‌باشد .اما هنوز معین‌نیست. این کشور بـا برگزاری بازی هادر سطح ۲۴تیم موافقت خواهد کردیانه؟.

رئیس فیفاگفت درعین حال باید دانسته شود که موافقت کنگره فیفا بابرگزاری فینال های جام جهانی درسطح ۲۴ تیم ،دال براین نخواهد بود که سطح ۱۶تیم حذف وملغی شود، بلکه اصولا انتخاب بین ۱۶ یا۲۴ تیم بنابه‌خواست و انتخاب کشور میزبان مسابقات خواهد بود .

آخرین پیروزی لهستان قبل از پرواز به آرژانتین

لهستانی ها در جمع تیمهای حاضر در جام جهانی آرژانتین ، صاحب یکی از بهترین کارنامه ها در برنامه‌دیدارهای قدارکاتی بودند که جز شکست غیـر منتظره ۰ـ۱ مقابل تیم باشگاهی سوشو از فرانسه . بقیه دیدار های خودرا باپیروزی به آخر بردند.

آخرین مسابقه تیم ملی لهستان پیش از رفتن به‌آرژانتین، برابر تیم هرکولس اسپانیا بود که این دیدار در ورشو پایتخت کیروه‌ار حمله به سنگر حریف نشان میدهد، گرزکورزلاتوتوپچی آشنای دیگر لهستان هم در گوشه چپ عکس دیده میشود.

معروف لهستانی «راست » رادر ۳ـ۱ میهمان اسپانیائی خود را مغلوب ساخت .

عکس لحظه‌ای از این مصاف قدارکاتی است که ژارماخ‌توپچی

رکوردشکنان جهان‌فوتبال

«جیورن‌نورد کویست » روز یکشنبه گذشته ، در آخرین مسابقه آمادگی ، در مقابل چکسلواکی ، که‌نتیجه آن‌صفر ـ صفر مساوی گردید، یکصد و هشتمین بازی ملی خودرا انجام دادو باین‌ترتیب‌رکورد «بابی‌مور» انگلیسی راشکست .

ولی بعضی عقیده دارند که این رکورد مخصوص اروپا است چون درامریکای‌جنوبی‌فوتبالیست های مشهوری مانند« پله » ، «ریوه‌لینو» ، «گبلمار» ،«فیلتون» (همه از برزیل) ،« سانچز » (شیلی) «کارباجال» (مکزیک) هستند که تعداد بیشتری بازی کرده‌اند . ولی چون در امریکای جنوبی تعداد بازی های معمولی هم بابازی های ملی باهم‌محاسبه میشوند ، معلوم نیست که هر کدام‌ازاین بازیکنان چندبار در تیم ملی کشور خود شرکت کرده‌اند.

دروازه‌بان تیم تونس «آتوگا» ادعا میکندکه تاکنون۱۸۴ باردر تیم ملی این کشور بازی کرده است . که تا اندازه‌ای باور نکردنی مینماید، اگر این‌یکی حقیقت داشته باشد یک «مافوق رکورد »به حساب می‌آید.

هیدالگو ،مابرای بازی دفاعی نیامده‌ایم

جنگ به‌شیوه‌فرانسوی

باآنکه بیشتر اشاره‌ها بقهرمانی برزیل و آرژانتین این دو تیم بومی امریکای جنوبی است ، هستند خیلی ها که فرانسه رادر این دوره یک خطرجدی بـرای مدعیان دیگر میشناسند .

آنها که میخواهند فرانسوی ها را قدرت اول جام ۷۸ بحساب بیاورند دلیل هایی نیز برای‌اظهار نظر خود در اختیار دارند و می‌گویند : همین چندی پیش بود که تیم‌ملی فرانسه با ایتالیامساوی کردو تیم ملی برزیل تنها شکستی که در اروپا داشت در برابرهمین فرانسویها بود .

همچنین آنها اشاره به سال پیش و پیروزی تیم ملی فرانسه‌بر تیم آلمان غربی ، فاتح جام ۷۴و مدعی بزرگ این جام مینمایند.

اما از زبان هیدالگو (مربـی فرانسه) شنیدن هم لطفی داردکه اظهار میدارد ، اگر خیال میکنید که مادربرابر آرژانتین ،مجارستان وایتالیا دفاع خواهیم کرد ،کاملا در اشتباه هستید. فرانسه بـا شیوه‌فرانسوی‌بجنگ حریفان‌خود خواهد رفت ما از آغاز دست به حمله میزنیم وتا آنجا که‌نیرو داشته باشیم ادامه میدهیم .

اگرچه‌ما درگروه سختی‌قرار گرفته‌ایم اما تنها راه نجات مـا خوب جنگیدن است .

جشن ورزشی آموزش و پرورش ناحیه یک

عکس آقای اخلاقی‌فر را درمیان گروهی از روسا و دبیران ورزش در حالیکه جوائز تیم‌های خود را دردست دارند نشان‌می‌دهد . آقای اسرافیل بوستانی رئیس تربیت بدنی آمـوزش و پرورش ناحیه یک نیز در عکس دیده می‌شود .

تربیت بدنی آموزش و پرورش ناحیه یک مهرماه‌در پایان مسابقات رشته های گوناگون در گـروه دختران و پسران دوره راهنمایی ودبیرستان‌های‌آموزش‌و پرورش ناحیه کهدر آن بیش از سه‌هزار وپانصد دانش‌آموز دختر و پسر شرکت داشتند طی مراسم خاصی باحضور روسای دبیرستان ها و قهرمانان‌رشته های‌مختلف ومربیان ورزش ناحیه ، جشن سالیانه خود را در مدرسه راهنمایی لامعـی برگزار کرد .

شروع برنامه با اجرای ده دقیقه ورزش صبحگاهی تـوسط دانش‌آموزان به سرپرستی سرور بود که مورد توجه حاضرین‌قرار گرفت ، سپس دانش‌آموزان بـه انجام حـرکات جـالب پیرامیت پرداختند و سرانجام برنامه زیبای ژیمناستیک مدعوین را سرگـرم ساخت.

انگاه آقای بوستانی رئیس تربیت بدنی آموزش و پرورش ناحیه درباره ورزش ناحیه‌درسال گذشته صحبت کرد و نـقش پرورش را در سلامت نسل جوان روشن ساخت.

پس‌از آن جوائزتیم های‌قهرمان ودارندگان عنوان های دوم و سوم‌مسابقات بوسیله‌آقای‌اخلاقی‌فر رئیس آموزش و پرورش ناحیه یک توزیع شد و در خاتمه بـه دبیران ورزشی که در طول‌سال گذشته فعالیت چشمگیری‌داشتند بعنوان قدردانی کاپ هائی از سوی تربیت بدنی آموزش و پرورش ناحیه یک اهدا شد .

در مسابقات ورزشی دبیرستان ها این تیم ها درصدر نشستند .

پسران : والیبال ، تیم جلوه‌ـ بسکتبال ، تیم زاگرس ـفوتبال، تیم هنرستان راه و ساختمان ـ کشتی آزاد و پینگ پنگ ، تیم اسدآبادی ـکشتی فرنـگی و شطرنج ، تیم جلوه ـ دوصحرا نوردی ، تیم هنرستان ـ راه و ساختمان .

دختران : بسکتبال و والیبال، تیم عاصمی‌ـپینگ پنگ وشطرنج، تیم فاطمه سیاح .

درگروه پسران‌مدرسه‌راهنمائی: تیم نیک‌پرور در والیبال ، تیم فرهانیه در بسکتبال ، تیم شیخ‌ـ بهائی در فوتبال ، تیم لامعی در پینگ پنگ ، تیم مسعود سعد در شطرنج مقام اول را بدست‌آوردند وتیم‌های فیروزآبادی‌در بسکتبال، آپادانا در والیبال ، ماندانا در پینگ پنگ و شطـرنـج مدارس راهنمائی دختران‌درسکوی‌قهرمانی جای گرفتند .

آرامش قبل از طوفان

درحالیکه ارژانتین و شهر ـ وندان دیوانه فوتبال این کشور باناشکیبایی انتظار آغاز مسابقات فینال جام جهانی سال ۱۹۷۸را می‌کشند . بسیاری از تیم های فوتبال شرکت کننده درمسابقات، فارغ از غوغای خارج ، دیروز را به استراحت پرداختند .

سرداران فوتبال ، از تیم‌های برجسته کشورهای شرکت کننده، در آرامشی که ناظران ومفسران آنرا «آرامش قبل از توفان» آغاز مسابقات نام نهاده‌اند ، در محیطی آرام و آکنده از تفاهم بهترین های منظم خود ادامه می‌دهند . اما بانزدیکتر شدن ساعات آغـاز پیکار قهرمانان ، نگرانی ها فزونی می‌گیرد ، و هر تیم از هرکشور شرکت کننده ، به‌افتخاراتی می‌ـ اندیشد که پیروزی در مسابقات ، برایش دربی خواهد داشت .

اضطراب ازمیان رفته

سراسر هفته گذشته و روز های باقیمانده آغاز مسابـقات، گروه های بزرگی از مقام ها ، بازیکنان ، خبرنگاران ،خبرگان ورزش ، فیلمبرداران و بالاخره طرفداران‌فوتبال‌به‌آرژانتین‌سرازیر شدهو می‌شوند .وآرژانتین ،این کشور آمریکای جنوبی ، کشوری است که زمانی‌به‌سبب وجـود کشمکش های خونین سیاسی‌میان نیروهای دولتی و چریک ها ، برای برگزاری مسابقاتی دراین سطح ، «نامناسب» تشخیص داده شده بود .

در حال‌حاضر، با اقدام هـای سریع و موثر دولت آرژانتین ، امکان هرنوع تهدید داخلی علیه سلامت و امنیت دهها هزار تن طرفداران ، بازیکنان ، و گروه های رسانه ها، کاملا از بین‌رفته است .

ناظران و مفسران بین‌المللی فوتبال کهدرآرژانتین گردآمده‌اند. متفقا براین عقیده‌اند که در جریان بازی های مسابقات جهـانی ، برندگان تورنمنت آرژانتین بـه احتمال زیاد عبارت خواهند بود از کشور های آرژانتین ، برزیل، هلند و آلمان غربی، واین کشور ها پس‌از پیروزی در دوره های مقدماتی و یک چهارم ، بـرای تصاحب جام، میان خودشان به نبردی جـانـانـه و بسیار جالب خواهند پرداخت .

خوش‌بینی‌مربی‌آرژانتین

«سزار منوتی» سرپرست تیم آرژانتین که در صورت پیروزی آرژانتین ، بصورت قهرمان ملی درخواهد آمد ، دیشب در جمع خبرنگاران گفت بطرزی‌باورنکردنی احساس شادمانی ، آرامش و اطمینان می‌کند که تیم وی برنده نهایی خواهد بود .

البته سرپرستان دیگر تیم ها اطمینان «منوتی» را ندارند .و بخاطر وجود پاره‌ای دشواری‌ها کمتر به پیشگویی و پیش‌بینی در باره تیم های خود می‌پردازند .

بطور مثال ، «انزوبـرزوت» سرپرست تیم اعزامی ایتالیا ، دیروز بخاطر آنکه تیم ایتالیا در بازی تمرینی و دوستانه با یک تیم محلی نتوانست بازی درخشانی ارائه دهد، شدیدا مورد انتقاد قرار گرفت . همچنین شامیاتی برسرزبانهاست که بین‌اعضای‌تیم ایتالیا نارضائی هایی بروزکرده واین امر ،روحیه بازیکنان ایتالیا را بشدت تضعیف کرده است .

درحالیکه بی‌نیاز از توضیح‌است که تیم ایتالیا در تورنمنت هـای جهانی گذشته ،خاصه در سال های ۱۹۳۴ ـ ۱۹۳۸ و ۱۹۷۰ درخشان‌ترین بازی ها را ارائه داده و به رفیع ترین درجات‌در جهان فوتبال عروج کرده است .

فرانسه باامیدواری زیاد

برخلاف تیم ایتالیا، تیم‌فرانسه سرشار از امید است . بخصوص پیروزی تیم فرانسه بربرزیل ، در بازی های اخیر اروپایی ، روحیه بازیکنان فرانسو کرامفو یت‌بخشیده است .

تیم ملی آلمان فدرال نیز از روحیه‌ای خوب برخوردارند .اما مراقبتی که از این تیم بعمـل می‌آید ، مـایـه حیرت نـاظران شده است . از هتل جداگانه‌محل اقامت اعضای تیم آلـمان در «اچو شینگا» در ۷۰ کیلو متری شهر کوردوبا بشدت مراقبت‌می‌ـ شود . آلمانها ماموران امنیتی ، ویژه خود رااز آلمان به‌آرژانتین آورده‌انـد ، امامقام‌هـای پلیس آرژانتین به آنها اجازه مسلـح بودن را نمی‌دهند . دولت این کشور ، در این حال ، گـروه کثیری از کارآگاهان ورزیده خود را مامور مراقبت شبانه روزی از تیم آلمان فدرال کرده است .

برای ما هر مسابقه حکم یك جنك را دارد !

این راهم از زبان لویی ـ سزار منوتی مربی تیم‌آرژانتین بشنوید:

«برای ما هر بازی حکم‌یك «جنك » را داردو پیروزی یا باخت حکم مرك وزندگی‌است.

حتی یك مساوی میتواند موقعیت ما را درنزدتماشاگران خودی ضعیف کند و همه‌ی امتیازات خانگی را ازمابگیرد.

ما مجبوریم و باید که از هر مسابقه و از هر جنك‌برنده خارج شویم و گرنه همه‌چیز بر سرما خراب خواهدشد. »

و آنگاه به تنها امتیازات بزرك تیم خود اشاره میـنماید و اضافه میکند: در گردش، اروپائی برزیل معلوم شد که تیمهای امریکای جنوبی‌بهترین حربه‌شان تکنیك فردی خوبی است که دارند و خوشبختانه تکنیك بازیکنان ما حتی از برزیلیان هم بهتر است .

روی خط جام جهانی

برزیل در بهشت یا جهنم!

گویا برزیلی‌ها زیاد به‌قهرمانی خود مطمئن نیستند چرا که کلودیوکوتینهو در یک گفتگوی جدی به یک خبرنگار انگلیسی پروز میدهد که :

«اگر مابتوانیم فاتح این‌جام شویم‌به‌بهشت میرویم و اگر ناکام برگردیم جایمان درجهنم است . ما میخواهیم‌پرستگار شویم اگر حریفان ما بگذارند.»

کوتینهو کمباتوجه بدیدار دوستانه تیم ملی درمقابل انگلیس ها تکیه‌به قدرت‌بدنی شاگردانش میکند با این وجود بعید میداند کهدر آرژانتین بهمانگونه آمادگی نشان دهند.

آنگاه مربی برزیلی اشاره بحریفان خود در گروه‌سوم میکند و میگوید، اتریشی ها بیشتر از هرتیم دیگر اروپا مرا تحت تاثیر قرار داده‌اند اگرچه اسپانیاس از پیروزی بـر یوگسلاوها قدرت خود را نشان دادند و سوئدی ها بـا سود بردن از ستاره‌هایی که درخارج ازکشور داشتند نیرویی بیشتر بدست آورده‌اند.»

بااینحال کوتینهو میداند که «برایر» در گروه خود از سه‌برسه حریف بگذرد تا بقهرمانی بیندیشد و این کمی او را مضطرب میکند .

مربی تیم ملی‌ایتالیا سرماخورده پائولوروسی‌شادمان‌است

ایتالیائی ها برنامه تمرینی خود را دیروز با دیدار برابر یک تیم آرژانتینی دنبال کردند ،ضمن اینکه «بیرزوت» مربی تیم ملی فوتبال ایتالیا ضمن بیماری که ناشی از سرما خوردگی شدید اوبود ،نتوانست شاهد بازی شگـردانش باشد.

تیم ایتالیا دراین بازی تمرینی در عین اینکه نمایش کارش کاملا ایده‌آل نبود، ولی آنچه برای رهبران تیم راضی‌کننده مینمود اینکه همه بازیکنان سالم و سرحال هستند و شورو شوق به‌پیکار در حرکاتو احساسشان پدیدار است .

پائولوروسی مهاجم‌تیم ملی ایتالیاکه مطبوعات‌آرژانتینی درباره‌اش فراوان می‌نویسند و دروا قع از اوغولی درخط حمله ایتالیا ساخته‌اند ،پس‌از بازی وقتی خبرنگاران بـرای گفتگو به سراغش رفتند، و خواستند چند کلمه‌ای صحبت کند، گفت: فکرمی‌کنم منهم بازی خوبی کردم و از دیگریارانم چیزی کمتر نداشتم .

ولی آنچه بیش‌از هرچیز برای من مهم است اینکه حالا همراه تیم‌ملی کشورم برای حضور در جام جهانی به‌آرژانتین آمده‌ام، چیزیکه تایکسال پیش رسیدن به‌آن برایم دشوار بودو حالا چه‌در هنگامه مسابقه‌ها جائی درتیم بمن داده شود یانه برایم مهم نیست، من به‌خواستم رسیده‌ام و مهم اینست که فعلا اینجا هستم.

نیازمندیهای اطلاعات

تلفنهای: ۳۲۸۲۵۷-۳۲۸۴۱۴

نیازمندیهای اطلاعات تلفنی آگهی می‌پذیرد

از شما صمیمانه دعوت می نمایندتا ازجدیدترین وشیک‌ترین مدل های لباس عروس و شب در نمایشگاه بزرگ کلبه عروس دیدن نمائید . ۳۱۶۶۵۰

مبل ودکوراسیون

تالار جنرال‌مبل

عرضه کننده زیباترین مبلمان استیل و مدرن ایتالیائی و ایرانی‌انتهای وزراء نبش خیابان ۲۷ تلفن ۶۲۵۸۴۵

افتتاح فروشگاه‌و نمایشگاه

مبل معصومیان

مبل، سرویس ناهارخوری و اطاق خواب تماما چوب با سبکهای‌اصیل ایرانی و اروپائی بنمایش گذاشته شده است. فرح آباد ژاله ـ خیابان دوم نیروی هوائی تلفن:۳۴۹۲۸۲

تعمیر مبل
دکوراسیون اردلان
تعمیر مبل و پیراهن دوزی و رنگ کاری تلفن ۶۲۰۰۱۶
ا ـ ۱۸۶۴

فروش دست اول

شیکترین لباس عروس کلاه وگل لباس شب ۲۲۲۵۱۳ و ۶۴۹۲۷۴

مبلمان استیل بسیار شیک و سفارشی نو ایتالیائی شامل‌میز غذاخوری مبل و بوفه به فروش میرسد تلفن ۲۷۹۰۷۸ و عصرها ۲۷۸۹۷۱

فریزر خانگی
۳۵۰۰تومان‌کاخ بالاتر ازبلوار ساختمان ۶۵ آپارتمان۲۸

مصرف کننده‌عزیزبشما پیشنهاد میکنیم .
چای‌کوهرنگ
را یك‌بارامتحان کنید تلفن ۵۶۵۴۴۰ ـ ۵۲۷۴۷۰

ماشین تحریر برقی (۱۲ تا۲) ۸۲۰۸۴۳
آ ـ ۱۸۹۷

یك‌دست میزناهارخوری و۸ عدد صندلی ۲ بوفه ضرف یك دست مبل لوئی نو امریکائی ب چندتعه قالیچه‌دستباف چینی بفروش می رسد تلفن ۲۹۵۷۳۰

امتیاز دانشجوئی آمریکا اتومبیل و اثاث‌بفروش می رسد ۸۹۸۳۸۲

بعلت‌مسافرت‌اثاث‌منزل، مبل استیل لوئی ۱۶ ، چوب مهاگان ، تابلوهای اصیل روسیه ، فرش چینی اعلاء دست بافت فروش، از ساعت ۹تا۲۱ ۲۶۴۳۲۱

مصرف کننده عزیزبشما پیشنهاد میکنیم

را یك بار امتحان کنید. تلفن : ۵۶۵۴۴۰ ـ ۵۲۷۴۷۰ ـ ۵۶۶۶۱۱

پالپ‌تقدیم می کند
لوستر
کلاسیك و مدرن اپالین کریستال برنز طرح اسپانیولی
آشپزخانه
پیش‌ساخته ایتالیائی کابینت چوبی بالاوپائین مترطول ۳۸۰۰۰ ریال کابینت فورمیکائی بالاو پائین متر طول ۲۸۰۰۰ ریال
گچ بری
پیش‌ساخته طرح های مختلف ایتالیائی با نازلترین قیمت جهت تزئین داخل ساختمان ۸۵۱۷۴۷ و ۸۵۴۱۹۶ عباس‌آباد خیابان میترا کوچه نکیسا پلاك ۹

فرش ۴×۳ کاشمر درجه یک وچندعدد قالیچه ولباسشوئی خیلی تمیز ایندیزیت بفروش میرسد تلفن ۳۳۰۷۸۰

حراج مبل استیل، بار، بوفه میز پاراوان از چین، کشمیر و آلمان‌و اردشده تلفن۹۲۷۲۸۷
آ ـ ۱۹۹۳

فروش مبلمان امریکائی و آنتیك مقداری وسائل لوکس منزل‌و یکدست مبل استیل‌قدیمی، امریکائی‌بعلت ماموریت‌دیپلماتیك به خارج بفروش میرسد عباس آباد خیابان اندیشه مقابل اندیشه ۹ پلاك ۶ طبقه اول ۶۸۴۳۰۳

بعلت مسافرت فوری‌یك دستگاه ماشین‌رختشوئی جنرال الکتریك ۹ کیلو فقط ۳۰۰۰ تومان ـ يك دستگاه تلویزیون رنگی سانیو ۱۸ اینچ ۶۵۰۰ تومان يك دستگاه رادیو وگرام استریو زرنیت فقط ۱۵۰۰ تومان تلفن ۲۲۰۹۶۴

مقداری‌البسه‌زنانه‌آخرین مد با دوخت پاریس و لندن با قیمت مناسب‌به فروش میرسداز دوشنبه ۸خرداد الی ۱۳ ازساعت ۱۰ صبح الی ۱ بعد از ظهر واز ۳تا۷بعداز ظهر ایرانشهر جنوبی ساختمان شماره۳۵جنب پستخانه طبقه دوم آپارتمان شماره ۸ تلفن ۸۳۶۵۱۶

خرید اثاثیه

گالری‌فرش
شایان ۶۶۱۰۶۹ و ۶۶۶۲۳۰ خریدار قالی‌و قالیچه‌کهنه ونوکاخ ۷۹

فرش‌ایران‌نوین
فرشهای بقیمت رسیده شما رابرای صادرات گرانتر از همه می‌خرد ۶۵۳۱۹۵

گالری کورش کبیر
خریدار قالی نوو کهنه ۷۵۸۱۴۸

فرش صادراتی
فرش های نو کهنه اعلا شماراخریداریم۷۶۳۴۰۲
قالی شما را منصفانه خریداریم تلفن ۳۴۹۳۴۰

فروش اتومبیل

پیکان

پیکان دولوکس ۵۰ فروشی تلفن ۲۹۴۶۷۸

پیکان‌مدل۴۹ و ۵۰ تمیزفروشی تلفن ۷۶۴۵۸۷
آ ـ ۱۷۰۰

پیکان ۵۳ در وضعیت خوب بفروش میرسد تلفن ۷۹۵۸۲۶
۱ ـ ۲ آ ـ ۱۸۶۲

پیکان دولوکس ۳۶ یشمی تمیز بالوازم اضافی فروشی. ۲۴۱۰۹۵
آ ـ ۱۷۸۹

جوانان ۵۲ خیلی تمیز ۲۶ تومان صبحها تلفن ۸۳۹۱۲۵

پیکان کار ۳۶ تمیز ۳۷۵۰۰ تومان تلفن ۷۹۸۱۱۶ ۵تا۸
آ ـ ۱۵۵۱

پیکان دولوکس ۵۰ اتومات فوق‌العاده تمیز ۲۸۵۰۰ تومان ۹۲۶۵۶۶
آ ـ ۱۷۹۱

پیکان ۵۵ رنگ یخچالی سفید بسیارتمیز فروشی‌تلفن۹۴۰۷۴۷
آ ـ ۱۸۱۹

پیکان رنو سوبارو تحویل فوری اقساط ۳۰ ماهه تلفن ۶۵۱۹۲۰

پیکان ۵۱ دولوکس‌سفید رنگ باخط کشی مشکی در وضعیت خیلی خوب تلفن ۸۳۱۹۸۳
آ ـ ۲۰۱۳

پیکان ۶۰۰۰۰ کیلو متر قیمت ۲۶هزار تومان ـ وزراخیابان ۳۵ شماره ۳۲ بعد از ساعت۵
آ ـ ۱۹۹۶

پیکان ۵۵ دولوکس با پخش کارکرد ۷ هزار کیلو مترقیمت ۴۳ هزار تومان ۲۲۳۹۱۵
آ ـ ۱۹۱۲

هیلمن

هیلمن نارجی مدل ۷۵ باوسایل اضافی بدون واسطه بفروش میرسدتلفن۹۶۱۶۱۵بعدازظهرها

ژیان

ژیان ۵۵ تمیز نارنجی‌با ۲حلقه لاستیك یخ شکن ۱۹۵۰۰ تومان ۲۲۹۲۸۹

ژیان‌آخر ۵۳ موتور تازه‌تعمیر ۲۳۱۲۱۰ ازساعت ۴ تا۸
آ ـ ۲۰۱۸

ژیان ۴۸ هزار کیلو متر قیمت ۱۳هزارتومان ـ وزرا خیابان ۳۵ شماره ۳۲ از۵ببعد
آ ـ ۱۹۹۷

رنو دو درب فروشی ۷۳۰۳۰۱
آ ـ ۱۷۹۳

اتومبیل ژیان مدل ۷۶ در وضعیت خوب بفروش میرسد باتلفن ۶۵۹۰۲۲ داخلی ۹۵ تماس بگیرید.

شورولت

شورلت بلیزر فول اتوماتیك مدل ۷۶ تلفن ۲۹۱۹۰۸ـ۹

شورولت نواسی ۳ تلفن ۸۱۷۲۲۶۶ از ۸ تا ۱۷ و بعد از ظهر ۶ تا۸ تلفن ۹۶۵۷۹۲
آ ـ ۱۸۰۰

کامارو ۷۷ شش سیلندر اتوماتیك باکولر دانشجوئی نمره شده ۹۱۸۴۸۵ روزها ۷۵۳۶۳۷ عصرها
آ ـ ۱۸۰۱

شورولترویال ۵۴ دروضعیت عالی اتوماتیك بفروش میرسد ۲۳۸۴۷۸ از ۳ بعد ازظهر ببعد
آ ـ ۱۸۱۹

مونت‌کارلو مدل ۷۳ اتومات رنگ انگوری باکولر فروشی تلفن ۹۷۰۱۷۹ و ۹۸۱۱۸۵
آ ـ ۱۹۹۹

کامارو مدل ۷۶فول‌تلفن ۳۴۵۵۱۴

بی‌ام‌و

بی‌ام‌و ۲۰۰۲ مدل ۷۳ طلایی متالیك قیمت ۵۶۰۰۰ تومان ۷۵۲۴۴۷

ب‌ام‌و ۳۰۰۰ سی اس کوپه مدل ۷۱ بعلت مسافرت فوری ۱۱صبح تا۸ شب ۸۹۴۰۳۹
آ ـ ۲۰۱۴

ب.ام.و مدل ۷۰ شیشه رنگی، رنگ متالیك تمیز بفروش می رسد تلفن ۸۳۱۳۴۹
۱ ـ ۲ آ ـ ۱۹۲۳

یك دستگاه بامو ۲۰۰۲رنگ کاهوئی متالیك رادیو پخش قیمت مقطوع ۵۳ هزار تومان ۷۳۹۲۷۴
آ ـ ۲۰۱۶

بامو ۲۰۰۲ مدل ۷۴ قیمت ۶۸ هزار تومان ۲۹۳۷۰۱ از ۵ر۴ ببعد

بنز

بنز ۳۵۰ اس . ال مدل ۱۹۷۵ رنك متالیك آبی بسیار تمیز تلفن ۵۲۲۹۱۸ـ ۵۲۰۷۷۴

بنز ۱۹۰ ـ مدل ۶۴ قیمت مقطوع۳۵هزار تومان ازساعت ۹ صبح الی ۶ بعد ازظهر تلفن ۵۳۱۸۴۲
آ ـ ۱۹۶۱

فیات

فیات۱۲۴مدل ۷۴ اسپرت۱۶۰۰ گمرک و نمره نشده مرجوعی تلفن ۲۷۴۶۶۹ از ۹صبح تا۱۲ یا از ۴ تا۶ بعدازظهر
آ ـ ۱۶۷۷

فیات۱۳۱پیش قسط از۱۰۴۰۰ تومان ۸۵۱۴۸۸

فیات اسپرت ۱۲۴ـ ۱۶۰۰مدل ۷۱ قیمت ۲۲ هزار تومان فرح آباد ژاله پشت بیمارستان ۵۰۳ ارتش از ساعت ۷ الی ۱۹ به پارکینگ جنگ افزار به آقا رضامراجعه فرمایند از شنبه‌تا چهارشنبه
۱ ـ ۲ آ ـ ۲۹۳۱

فیات۱۳۲ جی‌ال اس ۱۸۰۰ـ۶ دنده بالوازمات ضروری مدل ۷۶ تمیز یشمی‌خوشرنگ‌بدون واسطه ـ تلفن ۸۲۶۷۵۳ ـ ۱۲ الی ۲ و ۶ الی ۹ بعد ازظهر
ا ـ ۲۰۷۵

فولکس

فولکس های استیشن کمپینگ وانت یکـکبین ودوکابین ۷۹۰۵۰۸

فولکس استیشن‌دوکابین‌مدل ۷۰ تلفن ۳۵۹۰۰۶

فولکس استیشن کمپینگ مدل ۷۶فول ، نو ، گمرك شده بدون نمره باتمام وسائل‌مخصوص‌مسافرت ۶ نفر ساخته شده‌آماده فروش می باشد باتلفن های۹۷۰۸۱۴ و۹۷۸۸۱۵ تماس بگیرید .

فولکس واگن مدل ۵۸ بسیار تمیز ۱۰ هزار تومان ۹۷۱۲۰۹
آ ـ ۱۸۹۴

یکدستگاه وانت یك کابین فولکس واگن ۶۸ تازه تعمیر قیمت ۱۸ هزار تومان فروشی. ۲۳۷۵۷۶

آ اودی

آاودی مدل ۷۷ آلبالوئی با رادیو پخش بعلت مسافرت‌تلفن ۹۴۴۹۵۵

ماشین آاودی۱۰۰ال اس مدل ۷۴ تلفن ۲۳۵۱۹۲ـ ۶ تا ۹ بعد ازظهر
۱ ـ ۳ آ ـ ۲۰۰۷

آاودی مدل۷۷ آلبالوئی با رادیو پخش بعلت مسافرت تلفن ۹۴۴۹۵۵
آ ـ ۲۰۰۰

پژو

پژو ۵۰۴ جی ال مدل ۷۵ سفید کارکرد ۴۵ هزار کیلومتررادیوپخش بیمه تلفن ۸۵۹۲۰۳ از ۹تا ۵ بعدازظهر

اکازیون
پژو ۳۰۴ مدل ۷۵ رنك سفید تمیز ۳۲۰۰۰کیلو متر با کلیه تجهیزات و رادیو تلفن ۶۴۸۴۰۰

فورد

فورد کاپری ۷۱باوسائل اضافی در شرایط فوق‌العاده خوب بفروش می رسد . بعداز ظهرها ۹۶۷۱۱۷

فوردماستنگ مدل ۱۹۷۰ فست بگ فقط ۳۶۰۰۰ کارکرد شش سیلندر دنده‌گیر بکسی کولرو و پخش صوت در شرایط متوسط صاحب اولیه فروخته میشود تلفن صبحها ۸۹۱۸۴۰ عصرها ۲۷۴۶۱۴
۱ ـ ۲ آ ـ ۲۸۵۱

فورد تانوس مدل ۷۶ قیمت ۶۲ هزار تومان تلفن۹۶۶۸۹۷
ا ـ ۱۸۹۲

مینی موستانگ ۶ سیلندر مدل ۷۴ بسیار تمیز کاهوئی مالیك بفروش می رسد تلفن ۲۲۴۷۲۸ـ ۶۴۰۵۸۴
آ ـ ۱۸۹۲

اریا

آریامدل ۵۲ در وضعیت بسیار خوب فروشی ۸۳۵۲۴۸
آ ـ ۱۷۰۱ ۱ ـ ۳

آریامدل ۴۹ سبز نمره شیراز تلفن ۶۲۶۰۱۴
آ ـ ۱۷۹۹

دوج

دوج‌دارت مدل ۷۳ فروشی ۳۶۲۱۱۸
ا ـ ۱۷۹۷

دوج لانسر آخر ۷۷ قهوه‌ای متالیك ۳۰۰۰کیلومتر بعلت احتیاج مقطوع ۶۰۰۰۰ تومان ۵۳۵۶۰۷ و۷۶۵۲۹۲

گالانت۷۷فروشی تلفن۶۶۵۲۰۷
آ ـ ۱۷۹۶

بیوك

یك شرکت خارجی اتومبیل های زیر را به فروش می رساند . پونتیاك‌مدل ۱۹۷۶چهار درب ۸ سیلندر باکولر شیشه ها رنگی‌اتومات گرمکن شیشه عقب‌رادیو پخش صوت رینگها اسپورت رنك نقره‌ای سقف‌چرمی تشکهامخمل فابریك کارکرد حدود ۲۸۰۰۰ کیلومتر در وضعیت بسیار عالی و يك دستگاه کامیون‌حاور ۸۰۸ کیلومتر کارکرددر حدود ۵۰۰۰۰ کیلومترباو وضعیت بسیار عالی بفروش میرسد تلفن ۶۵۶۷۹۰

اپل

اپل‌۶۳ـ ۱۳ تومان ۶۵۶۵۲۲
آ ـ ۱۷۹۵

اپل‌۱۷۰۰مدل۶۷ تا۶۹خریداریم تلفن ۸۵۹۷۶۰
آ ـ ۱۸۲۲

تویوتا

تویوتا کارینا ۷۸ قرمز خیلی تمیز فوری به فروش میرسد ۹۶۲۸۸۲
آ ـ ۱۷۷۵

تویوتاسیلیکا۔ دودر ـ مدل ۷۵ـ شکلاتی۔ سالم و بسیار تمیز (با ۳۳۰۰۰ کیلو متر) به فروش میرسد . تلفن ۲۷۸۳۳۹بین ساعت ۷ تا۹بعد از ظهر
آ ـ ۱۷۰۰

داتسون۱۸۰ بی نقره‌ای‌متالیك ۷۶ـ۵۸ هزار تومان تلفن ۹۳۶۳۵۲
آ ـ ۱۶۷۵

جیپ

یکدستگاه لندرور چهارسیلندر ۷۱ مدل سواری‌تلفن ۷۹۳۰۲۹
آ ـ ۱۹۹۲

یکدستگاه جیپ وانت انترناش اطاق دار دو دیفرنسیال مدل ۶۲ نقره‌ای فروشی ۵۴۱۷۱۱ و ۵۴۱۴۸۱
آ ـ ۱۹۹۵

جیپ کالسکه‌ائی مدل ۵۲ و جیپ وانت مدل ۵۰ بفروش میرسد . تلفن ۹۷۲۸۰۳
آ ـ ۱۹۰۰

کمپرسی

لیلاند کمپرسی سوپردار مدل ۳۶ـ۷۴ فروشی ۹ الی ۱ و ۴ الی۹ بفروش میرسد تلفن

موتورسیکلت

یکدستگاه موتورسیکلت وایزد ۲۵۰ خیلی تمیز به فروش میرسد ۳۵۲۴۱۷

فروشگاههای اتومبیل

پیکان نقد و اقساط با وام بانکی تلفن۶۴۱۹۵۶

تویوتا سواری وانت با وام بانکی ۷۵۱۸۳۰

تویوتا ۷۸ـ رنو ـپیکان جیپ نیسان پاترول دو دیفرانسیال ۷ نفره و ۹ ۹نفره با وام بانکی ۳۰ ماهه تلفن ۷۵۰۴۵۱

رنو نقد واقساط
(تعمیرگاه مجاز شماره ۱)
تلفن ۷۸۲۵۴۵
آ ـ ۱۸۰۱

تویوتا
کارینا ـ کرونا ـ وانت تحویل فوری نقدواقساط ۳۰۲۸۱۸ـ۳۱۴۵۷۱

ژیان صفر کیلومتر موجود تلفن ۷۸۲۵۴۵

اهالی محترم شهرستانها
تحویل فوری
پیکان ـ رنو ـ ژیان و نیسان ۳۷بارنك‌دلخواه
تلفن ۸۵۵۱۷۷

داتسون
خیابان قدیم شمیران نرسیده به پل رومی تلفن ۲۶۲۱۷۰ ۲۶۴۳۷۰ـ ۲۶۶۴۰۱

نمایشگاه اتومبیل
جیپ‌آرو
قابل‌توجه وزارت‌خانه‌ها وبخش های خصوصی و موسسات کشاورزی
تعدادی جیپ آرو
با مشخصات فنی زیر
۴سیلندر ۲ دیفرنسیال سقف فلزی فول فلاتین
با شرایط آماده تحویل
تلفنهای فروش
۵۴۹۲۶۳ـ ۵۴۶۸۶۴
تلفن های تعمیرگاه
۵۴۳۷۸ـ۵۴۶۱۹۶
آ ـ ۲۰۷۴

تویوتا
باوام بانکی ۳۰ ماهه بقیمت‌کمپانی
تلفن ۶۶۵۷۵۶
۶۶۱۳۴۰

انواع اتومبیل نقد و اقساط با وام بانکی تحویل فوری ۹۳۹۷۸۴

همه نوع پیکان ۳۷ آماده تحویل تلفن ۸۵۵۱۷۷

کرایه‌اتومبیل

تکنوترافیك تاکسی
سرویس شبانه‌روزی
۲۳۵۷۸۰ ـ ۲۳۳۰۴۷

تراول‌تاکسی
عباس‌آباد
بااتومبیلهای تشریفاتی‌باراننده وبی‌راننده‌شبانه روز درخدمت شماست تلفن های
۸۵۴۴۲۹ـ ۸۵۴۴۳۱
۸۵۷۸۷۱ ـ ۸۴۸۴۵۱

اتوسوپر جدید
کرایه اتوبوس و مینی بوس تلفن
۷۳۹۷۸۳ـ ۷۳۸۶۵۲

آی.تی.اس
اتوبوس و مینی‌بوس دربست گاراژ مسافربری جاده کرج تلفن ۸۰۵۵۵ کد ۰۲۲۲۱ دفتر مرکزی ۷۹۷۶۷۶

شرکت اتوپورسانت
تایم سرویس
(بامسئولیت محدود)
کرایه اتومبیل با کادر مجهز شبانه روزی آماده هر نوع قرارداد. شهرام‌توریست‌تاکسی ۸۵۴۹۷۶ ـ ۸۵۹۶۹۰
آ ـ ۱۶۸۱

پیمانکاری‌اتوآسیا
ماشین‌های تشریفاتی جهت‌داخل وخارج شهر درتمام ۲۴ ساعت‌دراختیار شما است .
۷۵۶۹۸۰ـ۷۵۱۶۲۰

مینی‌بوس نو با راننده برای سرویس شرکتها ویا مدارس کرایه داده میشود تلفن ۷۹۱۵۳۰

تاکسی تلفنی شبانه روزی‌تلفن ۸۳۶۲۱۸ و ۸۳۲۶۱۰

شهریار بار
ویژه حمل و نقل کالای تجارتی‌شهر وشهرستان ۵۲۷۴۴۲ ـ ۵۳۵۵۹۲

بارکش شهری
شوش بار
حمل‌بارواثاثیه منزل‌با بسته بندی درشهروشهرستان
۳۶۱۱۱۱
۳۶۱۱۱۲
۳۶۱۱۱۳
۳۶۱۱۱۴
بیمه ازمبداء تامقصد

نیروبار
بارکش‌شهر وشهرستان ۳۳۸۸۹۹ و ۳۴۸۸۹۹و ۳۳۲۵۰۳

جرثقیل‌کرایه

جرثقیل‌جاسب
۵۵۴۰۲۵ ـ ۵۵۴۰۲۶
۵۵۴۰۲۷ ـ ۵۵۴۰۲۸

جرثقیل سورا
۱۰تا۱۵۰تن
۸۴۳۴۹۵

ماشین آلات

چند دستگاه [illegible] ۴۲ CK و ۴۷ CH دیناپاك نو و تعدادی غلطك سه چرخ استاتیك تومارك SICOM ۱۴و۱۶ تن تلفن ۸۹۹۸۸۶ ـ ۸۹۳۷۷۶

تعدادی ماشین آلات‌مبل سازی خارجی بفروش‌می رسد تلفن ۷۹۳۶۱۴

تعمیر تلویزیون

تعمیرگاه مجاز شاوب لورنس و گروندیك ویژه‌رنگی وسیاه و سفید . نصب آنتن رنگی ۸۲۴۴۳۳
ا ـ ۱۶۷۴

آنتن‌تلویزیون

نصب آنتن رنگی ۷۳۰۰۲۹

تزئینات‌ودکوراسیون

تعمیر کرکره فوری ۷۳۸۲۲۲

نقاشی پرده کرکره‌کاغذ موکت تلفن ۶۶۸۹۵۰

موسسه حاتم
مقاطعه و تعمیرات ساختمان تزئینات ، موکت ، کاغذ دیواری نقاشی ۷۳۶۶۵۵

شرکت‌رادیکو
کاغذ دیواری، موکت،کفپوش پرده‌کرکره و نقاشی ساختمان ۳۷۴۳۳۱

موکت مدی بلژیکی با نصب متری ۲۲تومان تلفن۷۹۷۴۹۰

کاغذ دیواری ، کرکره موکت بقیمت تجارتی ۹۲۵۴۱۹

شرکت ۳۱۷
نقاشی ساختمان موکت کاغذ دیواری تلفن ۳۱۷۴۱۵

نقاشی ، کاغذ دیواری ، موکت وکار های چوبی ۶۴۹۴۱۹ و۶۴۹۰۶۶

پارکت ، موکت .نقاشی ساختمان ، تلفن ۳۰۵۳۳۰

نقاشی ساختمان
کاغذ دیواری موکت خیلی فوری ۷۳۸۵۵۳

دکور المپیك
ارزان سریع
کاغذ دیواری ـ موکت ـ کفپوش ـ پرده‌کرکره ـ نقاشی ساختمان وغیرو تلفن ۹۲۹۷۸۵

برای ساختمان شما

ایرانیت آردواز
۸۲۷۶۸۳
۸۳۱۱۳۶

سمپاشی شهریور
تلفن ۷۳۸۲۲۲

داربست فلزی ایرانشهر
۸۲۶۳۴۸

آسفالت پشت بام‌وکوچه وقیرگونی فوری ۹۶۲۲۵۳

تعمیرات اف.افوتلفن ۸۵۹۶۴۹

سیمانکاری ـ نماسازی‌رولپلاك سنگ ۶۶۸۶۷۹
۱ ـ ۱۵ آ ـ ۱۶۸۹

داربست فلزی ریمبرز۷۶۳۸۷۶ـ ۷۵۲۴۹۹ـ ۷۶۸۹۰۸

پیچ سنك
۳۷۴۳۸۸

آسفالت ،نقاشی،پارکت مقاطعه کاری مرغوب ۸۹۵۷۳۲

فروش و نصب داربست ۸۵۶۲۵۴

قیرو گونی واسفالت باتضمین ۷۳۸۴۵۵ـ۷۳۰۱۰۸

ایزولاسیون پشت‌بام با
ایزوگام
وانواع پشم شیشه شرکت بامپاد ۶۲۶۰۱۴ شعبه مشهد ۴۹۸۷۶

داربست فلزی نصب فوری
کرایه وفروشی
تلفن: ۳۵۷۶۱۸ نورهاشمی

تولید و نصب سنگهای ساختمان و تعمیر ساختمان در اسرع وقت ۹۵۸۴۶۹

اسکلت فلزی در اسرع‌وقت ۷۹۳۱۹۰

نصب ایزوگام
به سرپرستی مهندسین ساختمان ۶۴۸۵۲۱ ـ ۶۶۷۵۳۷ ۶۴۴۳۱۷
شاهرضا صبای جنوبی ۱۳

نقاشی ساختمان مدرن فوری تلفن ۷۳۲۱۵۹

نقاشی‌مدرن‌ساختمان ۸۴۸۰۹۹

اسفالت با تضمین فوری ۳۷۴۳۸۸

استخر
سرویس فصلی‌باجاروی مخصوص کفشورونصب دستگاه های تصفیه ۶۴۹۴۱۹ ـ ۶۴۹۰۶۶

آسفالت وقیرگونی با تضمین تلفن ۵۲۲۱۰۱

رولپلاك
۳۷۴۳۸۸

داربست فلزی فردوس نصب فوری ۷۳۴۲۱۸

داربست پلیت ۷۳۶۰۱۹ نصب‌فوری‌داربست‌فلزی

نقاشی ساختمان تلفن ۲۳۳۹۳۶

نقاشی ساختمان تلفن ۷۹۵۰۶۷

سقف‌حیاط‌خلوت سایبان اتومبیل ۸۴۴۳۷۰

اسفالت
کوچه ، بام، خیابان‌تلفن ۷۶۹۵۲۶

چکه سقف
ایزولاسیون پشت‌بام بدون کندن عایق قبلی باتضمین شرکت‌ایزومر ۷۵۰۶۳۴

شستشوی مبل وفرش

سرویس‌شهریور
بزرگترین خشکشوئی مبلمان، موکت ، فرش و پرده شبانه‌روزی ۷۳۸۲۲۲

قالیشوئی شربت‌اوغلی شستشو بااصول‌مذهبی ۹۲۶۱۸۹ ـ ۶۲۶۱۴۶

دلین سرویس پاکزا
خشکشوئی فرش مبل موکت وکلیه کفپوش ها با آخرین تکنیك میزنر وارزانتر تلفن ۸۵۳۹۹۵

خدمات
خشکشوئی مبل ،موکت فرش ، نظافت کلی ساختمان ۶۴۹۴۱۹ ـ ۶۴۹۰۶۶

ایران‌کلینز
خشکشوئی موکت،مبل‌کفشوئی مکالئوم موزائیك واکس زنی تزئینات‌و نظافت کلی ساختمان ۸۴۳۷۴۹

کارخانه قالیشوئی زمرد ۹۲۱۷۷۴

قالیشوئی‌بیوك
بسرپرستی‌داریوش
رفوگری‌و رنگ برداری‌پذیرفته می شود تلفن ۵۵۱۳۶۰ و ۹۷۷۱۱۸

قالی‌شوئی وطن
۵۵۱۶۷۰

بهمن سرویس

بزرگترین خشکشوئی مبلمان فرش موکت‌پرده وتعمیر پرده کرکره
۸۵۶۵۱۰

قالیشوئی‌برف۵۹۱۱۶۳ و ۵۹۳۳۰۷

تعویض رویه مبل ۶۶۰۰۲۸و ۶۶۲۸۹۷

تعمیربخاری آبگرمکن

سرویس و جوشکاری آبگرمکن گازی و نفتی فوری ۸۹۴۳۶۴

لوله‌کشی‌گاز

لوله‌کشی گاز با تائید ۹۲۹۸۲۸

لوله‌کشی گاز
با تائید شرکت ملی‌گاز ایران ۸۹۰۷۹۲

لوله‌کشی فوری گاز باتائیدشرکت ملی گاز۲۳۵۵۳۴

لوله‌کشی‌گاز
شوفاژ تائید شرکت ملی گاز شرکت رفیکان ۲۲۹۸۵۶

تعمیروسرویس‌شوفاژ

نصب‌شوفاژ و تهویه مطبوع و آب رسانی شرکت مکرول ۸۲۲۷۸۸

نصب و نگهداری فوری شوفاژ ،تهویه ، برق ، ۸۹۴۱۵۱ و ۸۹۱۷۴۸

نصب‌سرویس شوفاژشمیرانات
۲۶۲۶۹۸

شرکت مهندسی سایکر ومتریك
طرح و اجرای تهویه مطبوع ع۔ حرارت مرکزی راه‌اندازی و نگهداری ۳۹۳۶۷۶ـ۳۷۸۸۳۴

شرکت تاسیساتی
بی‌بی‌یان
با ۲۰ سال تجربه‌تهیه و نصب موتورخانه (شوفاژ) درمدت ۲۰روز تعمیر شوفاژ و تهویه مطبوع (چیلر)شبانه‌روزی
تلفن ۷۹۷۱۲۹

نصب ، سرویس و نگهداری شوفاژ
۷۹۵۷۵۹

تعمیروسرویس کولر

سرویس کولر وابگرمکن
۷۶۶۷۳۳

نصب و سرویس کولر ۸۵۳۹۵۹

تعمیر کولر و آبگرمکن تلفن ۳۵۰۷۲۷ و ۷۶۶۸۸۶

سرویس کولر فوری
۳۵۴۵۴۴

نصب سرویس کولرشمیرانات
۲۶۲۶۹۸

سرویس وتعویض پوشال
کولر فوری ۳۷۰۸۵۳

موسسه فنی شهاب
نصب و سرویس انواع لباسشوئی و ظرفشوئی تلفن ۵۳۰۵۶۳ و ۵۶۰۲۷۵

نصب و سرویس کولر و شوفاژ ـ رحمانی ۷۶۱۴۴۹

سرویس فوری کولر **تلفن ۷۹۷۱۲۹**

نصب و سرویس کولر کانال کشی فوری ۳۱۸۴۱۴

سرویس و نصب کولر، لباسشویی فوری ۸۹۴۳۶۴

نصب و سرویس کولرو شوفاژ ـ رحمانی ۷۶۱۴۴۹

ایزوگام

نمایندگان رسمی شرکت پشم شیشه ایران در تهران
ایران ایزول ۶۶۷۵۳۷ ـ۶۴۸۵۲۱ ـ۶۴۴۳۱۷
★★★
ایزوورك ۲۲۸۵۰۴
★★★
سازمان بنیاد ۶۶۷۵۶۸ ـ۶۶۲۹۳۲ـ ۶۴۶۲۱۱ ـ۶۶۴۳۹۰ ـ۶۴۷۱۵۱
★★★
بامیاد ۶۲۶۰۱۴ شعبه مشهد ۴۹۸۷۶
★★★
اینسوله ۹۲۱۶۸۴ ـ ۹۲۸۵۳۷

سرویس کولر و شوفاژ در اسرع‌وقت۶۶۳۷۶۲

نصب و سرویس فوری
کولر ۸۹۰۷۹۲
حتی جمعه‌ها

سالن پذیرائی‌شاهین
باپهترین غذاها و جالبترین پذیرائی آماده جشنهای عقد عروسی و میهمانیهای شمامی باشد سلسبیل خیابان رودکی چهار راه دامپزشکی ۹۵۶۶۷۴
سفارش درمنازل پذیرفته می شود

تالار پذیرائی جهان
آماده‌برگزاری و پذیرائی‌جشن های عروسی و میهمانیهای خانوادگی شما میدان قدیم تجریش مقابل بیمارستان رضا پهلوی ۲۷۵۷۴۸

سالن پذیرائی پیمان
جشن‌عقد عروسی و میهمانیها فرح آباد ژاله خیابان پنجم نیروی هوائی فلکه دوم تلفن ۳۳۳۲۰۰ و ۳۴۹۲۰۰

سالن پذیرائی قزل آلا
دلبوار الیزابت برای جشنها وعروسیها
تلفن: ۸۹۰۶۷۵

جشن عروسی
عصرانه و شام کامل با ۳۰۰ ریال
عصرانه ۱۸۰ ریال
تالار آئینه امیر
شاهرضا مقابل سینما رویال ۳۰۲۸۴۸

هرنوع
غذای آماده
برای هرگونه موسسات ۳۶۶۵۴۸ـ۹

سالن پذیرائی خیام
باکادری مجهز تزئینات و دکوراسیون عالی‌آماده‌برگزاری جشنهای عروسی و میهمانی های‌شمال‌نارمك‌فلکه هفت‌حوض تلفن ۷۹۵۲۲۶

سالن پذیرائی برلیان
آماده برگزاری جشن های تولد عقد وعروسی باسرویسهای‌مجهز به گرمخانه آماده پخش انواع غذا های ایرانی و فرنگی به منازل جاده‌قدیم شمیران جنب‌وزارت بهداری‌تلفن ۷۵۶۸۸۰و ۷۵۶۹۱۹

هتل شهیاد
دارای‌سالنهای ۳۰ و ۱۸۰نفره آماده برگزاری جشن های عروسی‌و میهمانیهای‌خانوادگی و خصوصی خیابان ثریا بین روزولت‌و فرصت‌تلفن ۸۲۹۵۴۲
۱ ـ ۱۰ آ ـ ۱۷۸۷

سالن پذیرائی دانش
عقد عروسی و میهمانی های خانوادگی هاشمی میدان سپاه دانش ۹۵۱۶۰۳

کانون هنرمندان
بمدیریت بهمنیار و همکاری عموم هنرمندان برای جشنها و عروسیها آماده است تلفن ۶۶۱۴۳۳ و ۶۴۲۵۵۹

سالن پذیرائی بهشت فرزین
آماده برگزاری جشن های عروسی تولد و میهمانی های خانوادگی‌نارمك‌سه‌راه سمنگان تلفن ۷۳۵۲۲۴

نیازمندیهای اطلاعات

تلفنهای: ۳۱۱۲۳۰-۳۱۱۲۲۹

نیازمندیهای اطلاعات تلفنی آگهی میپذیرد

تعمیر یخچال

تعمیر یخچال فریزر
سیدحسین ۴۴۲۴۳۸

تعمیر انواع یخچال و اجاق‌گاز تلفن ۲۴۷۳۵۸

تعمیر انواع سردخانه یخسازی و یخچال های مغازه تلفن های ۷۳۹۲۸۵ و ۷۳۰۰۶۷

ساخت سردخانه تعمیر انواع یخچال نصب و سرویس کولر دراسرع وقت
۳۴۰۱۰۶

لوله بازکنی

لوله بازکنی موری سعدی‌تلفن ۳۵۵۴۷۳

لوله‌بازکنی تشخیص شمیرانات
۲۶۲۶۹۸

لوله بازکنی و تخلیه‌چاه فوری ۳۷۰۸۵۳

تشخیص‌ترکیدگی لوله و لوله بازکنی‌سرویس کولر۹۵۰۷۴۲
۱ـ۲ آـ۱۹۳۲

لوله‌بازکنی و تشخیص ترکیدگی شمیران ۲۶۳۵۴۶

لوله‌بازکنی فوری ۲ تومان ۵۳۴۴۲۲ ۵۶۲۹۰۴ ۵۳۸۳۲۷-۵۳۷۸۱۷

لوله‌بازکنی فوری پیچ رول پلاک سنگ نمای ساختمان میرداماد تلفن ۲۲۰۵۶۴

تشخیص ترکیدگی
لوله بادستگاه الکرونیکی و لوله بازکنی و بوبه‌کشی‌وترمیم ۶۵۹۰۴۷ و ۹۲۰۱۷۵

تشخیص ترکیدگی لوله با کامپیوتر و ترمیم ۲۲۷۱۴۴

نشت‌یابی رامتین
الکرونیک و ترمیم بلافاصله تشخیص ترکیدگی با دستگاه ۶۳۷۱۲۶

تشخیص ترکیدگی لوله بادستگاه آمریکائی و لوله بازکنی تلفن ۶۶۰۸۵۱

لوله بازکنی فوری
۷۶۳۴۷۲

لوله‌بازکنی فوری ۸۵۳۹۵۹

لوله‌بازکنی و ترکیدگی لوله ۸۲۷۴۰۸

تخلیه چاه . لوله بازکنی شبانه روزی تلفن ۳۵۱۴۲۱

تخلیه‌چاه

تخلیه چاه فوری
۹۳۰۴۷۲

ارزانترین تخلیه چاه ولوله بازکنی تلفن ۶۴۸۵۵۲

تخلیه و حفر
هر نوع چاه و لوله بازکنی، فوری و تعمیر ولجن کشی ولایروبی‌چاه بادستگاه موتور و ۲۰٪ تخفیف ازتمام شرکتها.
ایران تخلیه :
۹۳۵۲۸۶

تخلیه چاه ولوله بازکنی تلفن ۳۵۰۷۲۷ و ۷۶۶۸۸۶

تخلیه چاه تهران و شهرستان متری ۳۰ تومان ۹۶۹۵۱۳

تخلیه‌چاه
۹۲۰۱۷۵ و ۶۵۹۰۴۷

تخلیه چاه ۷۶۲۰۱۰

داربست فلزی شرکت ایران بست نصب فوری تلفن ۸۹۶۰۷۷

شرکت فنی آبشار تخلیه و حفر چاه باپمپ های مخصوص لجن‌کش ۶۸۷۹۲۸

تخلیه چاه تهران شهرستان فوری ۶۶۷۹۱۳

تخلیه چاه ولوله‌بازکنی ۷۶۶۷۳۳

آگهیهای متفرقه

ترجمه
رسمی و عادی
کلیه متون روزولت‌مقابل سینما دیاموند
دارالترجمه‌پروند
آـ۱۸۶۱

اطلاعیه
بخش های خصوصی جهت نوشتن دفاتر قانونی و تهیه ترازنامه‌تلفن ۲۶۶۹۹۳مراجعه فرمایند
۱ـ۳ آـ۱۰۶۷

هتل‌آنی افتتاح شد
باور نکردنی یک فرصت استثنائی برای شما که عازم لندن هستید اطاق یکنفره با صبحانه ۸ پوند دو نفره ۱۴ پوند سه نفره ۱۸ پوند اطاق ها دارای یخچال اجاق برقی وتلویزیون‌میباشند. تلفن‌رزرو در لندن ۶۰۳۹۶۸۴ در تهران ۸۲۴۵۲۷ آقای سرکیسیان
HOTEL ANI - 96 Warwick Gardens KENSINGTON, LONDON W14
۱ـ۱

مولدبرق های سیارکرایه
تلفن های: ۳۵۵۵۶۴
نورهاسحتی: ۳۵۵۵۶۵

اهالی شرق تهران
هفته ها منتظر عکس عزیزانتان نباشید همه نوع فیلم رنگی از استاندارد های مختلف فقط در سه روز ظهورو چاپ میشود تهران‌نو خیابان فرح‌آباد عکاسی ظریفیان ۷۹۸۹۶۵ خیابان دماوند ایستگاه دفتر لابراتوار رنگی ۷۹۳۵۳۳

گمشده

شناسنامه شماره ۱۰۱ صادره از کلیبر و کارت پایان خدمت سربازی اینجانب مفقود شده از یابنده تقاضا دارد به نشانی رشت.رستوران دانسینگ‌گلسار تلفن ۲۹۸۳۱ ارسال دارد.
کرامت رستمی
آـ۲۹۰۹

دسته چکی از حسابجاری شماره ۱۵۸ بانک اعتبارات وتوزیع شعبه جوادیه از شمره ۹۵۹۶۹۱ الی ۹۵۹۷۰۰ عبارت از ده برگ مربوط به اینجانب قربانعلی کریمی مفقود گردیده مراتب بطلاع بانک مزبور رسیده از یابنده خواهشمند است با تلفن ۵۵۲۷۵۸ تماس حاصل‌فرمایند.
آـ۱۹۷۱

چك و سفته مفقود شده
۷فقره چک بانک بازرگانی‌شعبه شاه آباد از حسابجاری۹۶۶۱ تاریخ۳۰ر۳ر۳۷ بمبلغ ۱۵۰۰۰۰ ریالو۱ر۴ر۳۷ به مبلغ۵۰۰۰۰ ریال و ۱ر۵ر۳۷ بمبلغ ۵۰۰۰۰ ریل و ۱ر۶ر۳۷ بمبلغ ۵۰۰۰۰ ریالو ۱ر۷ر۳۷ بمبلغ ۵۰۰۰۰ ریال و ۱ر۸ر۳۷ بمبلغ ۵۰۰۰۰ ریال و ۱ر۹ر۳۷ بمبلغ۸۵۰۰۰ ریل‌وسه قطعه چک بانکسپه شعبه ظهیرالاسلام‌حساب شماره ۱۴۹۱ هر یک بمبلغ ده هزار تومان‌و ۸ فقره سفته به‌امضاء نوروزی و بحواله کرد علی حسینی هر یک بمبلغ ۱۰۰۰۰۰ ریال و ۱۸ فقره سفته بامضاء سجادیان و حواله کرد علی حسینی جمعابه‌مبلغ ۱۰۱ هزار تومان مفقود گردیده از درجه اعبار ساقط است از یابنده خواهشمنداست به آدرس‌شاه‌آباد روبروی سینما سعدی کوچه مهندس‌الممالک پلاک ۳۲منزل‌علی حسینی و یا تلفن ۳۱۴۸۸۳ تماس گرفته‌مژدگانی دریافت نمایند
اـ۱۷۰۹

کیفی محتوی دسته چک از شماره ۰۰۹۲۶ تا ۰۰۹۰۵۰ مربوط بەبانک‌عمران‌کرج شعبه رضاشاه‌کبیر حسابجاری۲۹۸ تاریخ۶ر۲ر۳۷ مفقود گردیده‌و از درجه اعتبار ساقط است
صفر علی صبری
آـ۲۸۹۹

آپارتمان فروشی

عباس آباد
مهناز ۲ دستگاه۳ خوابه ۱۴۷ متر مفید با ۵۰۰ تومان وام بانکی ۸۳۹۴۶۶
آـ۱۸۹۱

خیابان پهلوی : کوچه بهرون
آپارتمان های مهندسی ساز۲ اطاق خوابه بمساحت خالص ۱۲۷ متر بااانباری ـ پارکینگ ـ شوفاژ ـ آسانسور بدون واسطه بفروش می رسدتلفن های ۸۹۸۳۰۳ـ ۸۹۳۳۴۵
آـ۱۵۵۷

تهران‌پارس
طبقه همکف از ساختمان ۲ طبقه جنوبی تلفن ۹۲۴۳۸۵
۱ـ۳ آـ۱۵۰۱

ونک ۲ خوابه با ۵۰۰ تومان وامبانکی۱۱۵مترمفید و پارکینگ ۷۰۰۰۰۰ تومان ۸۴۷۹۸۲
اـ۱۶۳۹

یك دستگاه آپارتمان ۲ اطاق خوابه‌جنوبی‌نوساز با ۱۲۰ متر مربع فضای مفید در طبقه چهارم مجهز به شوفاژ وکولر و آسانسور واقع در خیابان گاندی خیابان سیزدهم با مبلمان کامل و جدید و یابدون آن بفروش میرسدساعت ۲تا ۷ بعداز ظهر تلفن ۲۳۶۱۴۴ طبقه دوم

آپارتمان دو اطاق خوابه مهندسی‌ساز با شوفاژ و تلفن خیابان بهار ۴۶۰ هزارتومان تلفن۷۶۱۴۴۸ ۸ شب ببعد

اکازیون
مابین نادری و سفارت روس‌خیابان مسعودسعد مناسب سکونت کارگاه شرکت طبقه ۲و ۳ ازیك منزل ۳ طبقه ۲۶۰ متری جنوبی هر طبقه۱۵۰متر زیربنا ۴۵۰ تومان تلفن ۳۷۰۹۱۴ از ۴ الی ۱۱ بعدازظهر

قابل توجه پزشکان
آپارتمان های لوکس مخصوص مطب‌برخیابان بخارست بفروش می رسد تلفن ۲۷۱۷۱۸

قیطریه
آپارتمان ۳ اطاق خوابه بمساحت مفید ۲۲۰ متر مربع با سالن بزرك ودو سرویس و پذیرائی‌ناهار خوری ـ آشپزخانه‌مدرن و پارکینگ اختصاصی مجهز به شوفاژ و کولر بفروش میرسد۳۱۱۸۳۶ و ۳۱۲۷۳۹

شمیران حکمت
چند دستگاه آپارتمان ۱و۲اطاق خوابه‌مهندسی ساز بافن کوئل بفروش میرسد تلفن۲۷۹۴۹۱

آپارتمان نوساز ۲ اطاق خواب با سرویس کامل پارکینك عباس‌آبادمهناز کوچه دهم تلفن۸۴۱۵۵۸

خواجه عبداله انصاری مقابل کوچه‌هفتم‌آپارتمان مساحت خالص ۱۲۰متر ۳ اطاق خواب پارکینك ۸۴۱۵۵۸

فرح عباس آباد
آپارتمان۲ و۳ اطاق خوابه با وام بانکی فروشی ۸۵۳۸۰۷
آـ۱۸۶۲

داودیه سه خوابه باآب‌وبرق پارکینگ نوساز فروشی ۸۴۷۹۸۲
اـ۱۸۶۹

اکازیون واقعی
سینا ـ سوس آپارتمان طبقه دوم ۱۰۲ متر ۴ اطاق دارای تلفن کولر موکت پرده کرکره و سایر لوازم احتیاجی با یکصد هزار تومان‌بدهی بانکی مقطوع ۳۵۰۰۰۰ تومان بدون واسطه فروشی تلفن ۹۵۱۰۱۲

در بهترین محل گیشا
آپارتمان فروشی ۳ اطاق خواب مجهز شخصی ساز نصف نقد و نصف بابهرهبانکی به‌اقساط ۵ سال تلفن ۶۳۶۵۳۶
۱ـ۵ آـ۲۰۳۵

آپارتمان۳ اتاق خوابه باحیاط و تلفن اختصاصی پهلوی‌جنب رادیو سیتی‌کوچه همامه شماره ۱۷ـ ۵۲۶۳۷۵ـ ۵۲۷۲۷۶
۱ـ۲ آـ۱۹۷۸

اکازیون
یک دستگاه آپارتمان و اقعدر گوهر دشت بر خیابان اصلی، دو اطاق خواب یک اطاق پذیرائی‌هال‌ـ حمام و سرویس اشپزخانه مقطوع ۱۸۰ هزار تومان
تلفن کرج ۷۵۵۴
آـ۲۰۷۰

آپارتمان با حیاط
شخصی ساز واقع در گیشا ۱۸۰ متر زیر بنا باشوفاژ و کولر و فیش تلفن از ۴ تا۷بعد از ظهر تلفن ۶۳۱۸۰۶
آـ۲۰۷۱

آپارتمان‌درشمال‌شهر ۹۲۸۰۸۲
۱ـ۵ آـ۱۷۰۵

یکدستگاه آپارتمان یک اطاق خوابه با شوفاژ کولر باب اضطراری و آسانسور واقع در چهار راه سیمتری شاه ساختمان۱۱۰طبقه پنجم بدون واسطه ۴۵۰ هزار تومان زیر بنا ۹۵ متر تلفن ۶۴۰۳۷۲
۱ـ۲ آـ۱۷۰۸

ظفر
بین جاده شاهنشاهی وجردن طبقه همکف باحیاط ۴ خوابه استخرو تلفن ۱ر۶۰۰ فروشی ۸۳۹۴۶۶
آـ۱۷۱۴

قیطریه
۱۲ دستگاه آپارتمان‌یك اطاق خوابه بمساحت۶۵ متر فروشی ۲۷۹۴۹۱

آپارتمان لوکس باوام بانکی از ۴۰۰ هزار تومان ببالا درشمال شهر ۲۲۸۹۷۱ تفکری
آـ۱۸۲۹

تپه الهیه بادید عالی
۲۰۰متر زیر بنای مفید پارکینگ انبارتلفن نوساز باسرویس‌کامل آماده فروش ۲۲۲۴۷۹ و ۲۲۲۴۸۰

آپارتمان‌فروشی
۳و ۴ و ۵ اطاقه با قیمت‌مناسب نقد و اقساط تلفن ۷۹۴۶۵۴

اکازیون
آپارتمان حدود ۹۰ متر نوساز با بدهی بانکی‌در چهارراه‌قصراول‌حشمتیه ۳۴۰ هزار تومان ۲۲۹۲۸۹

آپارتمان های فروشی
۲ اطاق خوابه مجهزبه فن کوئل آسانسور و پارکینگ‌با سرویس های ایرانی و فرنگی واقع‌در شمال کریمخان زند مشرف به پارك زیبای بهجت‌آباد تلفن۸۹۰۷۹۳ شبها ۲۲۵۸۹۴

برسلطنت آباد
آپارتمان ۲ اطاق خوابه با تلفن ۱۲۰ متر بنای مفید جهت سکونت یا محل کار فوری فروشی ۲۳۶۱۴۳ و ۲۳۹۰۰۹

در بهترین نقطه الهیه
یکدستگاه آپارتمان در بهترین نقطه‌الهیه خیابان حسابی ۱۵۰ متر فضا ۲اطاق خوابه تلفن‌و کلیه تجهیزات بقیمت ۷۷۵هزار تومان تلفن ۶ـ۸۲۰۰۰۴
۱ـ۱۲ آـ۱۵۴۵

اکازیون فروش توسط سازنده
فقط ۳ دستگاه دیگر آپارتمان های ۲ اطاق خوابه ۸۵ متری و ۱۰ متر انباری مهندسی ساز باشوفاژ و اسانسور تلفن و موکت بادید عالی در قلهک خیابان کیکاوس ۴۹۰ هزار تومان تلفن ۶ـ۸۲۰۰۰۴
۱ـ۱۲ آـ۱۵۴۴

برخیابان فرح جنوبی آپارتمان ۷۵ متر پارکینگ فن کوئل ، آسانسور فروشی ۸۴۷۹۸۲
۱ـ۴ اـ۱۷۸۹

اکازیون‌داودیه ۲ خوابه ۱۲۰ مترسالن ناهار خوری پارکینگ انبار و میش تلفن ۸۴۷۹۸۲
۱ـ۲ آـ۱۸۶۷

قابل توجه، ایاب وذهاب مجانی
بزودی مشاورین مسکن تهران نك مسئله مسکن بزودی حل میشودبا یك سن اپارتمان ، ویلا یا محل‌کار مبله وغیرمبله دلخواهتان را درهرنقطه تهران پیدا کنید
۶۵۵۶۱۵ـ ۶۵۰۴۹۶

چند دستگاه آپارتمان۲و ۳ اطاقه با سالن مسکونی‌و دفتری با کلیه امکانات رفاهی ساخته شده‌زیرنظر مهندسین مشاور

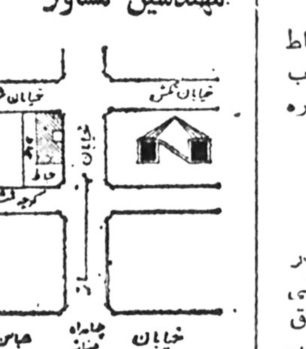

شامل آشپزخانه انگلیسی باوسایل‌الکتریکی‌خارجی فنکوئیل ـ آسانسور ـ لوله‌کشی‌گاز ـ سیم‌کشی برق اضطراری ـ اتاق مستخدم ـ پارکینگ ـ تخلیه زباله و آتش نشانی با وام بانکی واقع در خیابان مهناز نبش شهرستانی بفروش میرسد

آپارتمان مهندسی ساز
وکس در شمال شهر بقیمت اکازیون‌موجو داست۶۲۷۳۹۴ و۶۲۳۷۴۶ـ ۶۲۴۷۳۱
آـ۱۵۲۱

آپارتمان مسکونی و محل کار از۳۵۰۰ تومان ببالا در شمال شهر موجود است ۶۲۷۳۹۴ـ ۶۲۳۷۴۶ و ۶۲۴۷۳۱

خانه‌فروشی

خانه‌ای ۲ طبقه بمساحت ۲۲۰ متر بر خیابان مازندرانی‌پشت آتش‌نشانی شهباز قابل‌سکونت یامخصوص آپارتمان سازی با آب و برق تلفن کولر و حمام بفروش میرسد تلفن ۳۵۲۲۱۲
آـ۱۵۰۴

خانه‌ای بمساحت ۱۷۲ متر ۶ اطاق دو هال با سرویس‌کامل دردوطبقه بابرق ،آب ، تلفن واقع درشاهرضا‌ـ ابوریحان‌ـ کوچه‌عنصری شماره۴۰ از۴الی ۸ بعداز ظهر مراجعه شود .

۴۷۳ متر زمین مشجر دارای ۱۶۵ مترساختمان یک طبقه با نمای سنگ دارای ۴ اطاق و سالن و نهار خوری و اطاق مستخدم و سرویس کامل در شمال نارمک قیمت یک میلیون ویکصدوپنجاه هزار تومان از ساعت ۲ تا۹ بعد ازظهر تلفن ۷۹۲۷۹۰
۱ـ۵ آـ۱۸۲۴

در بهترین نقطه یوسف آباد پارک شفق خانه‌ای ۲۶۰ متر زمین ۲۰۰ متر بنا قیمت یک میلیون و ۴۰۰ هزار تومان فروشی ۶۲۷۳۹۴ ـ ۶۲۳۷۴۶ و ۶۲۴۷۳۱
۱ـ۱۰ آـ۱۵۲۳

منزلی به مساحت ۲۱۲ متر و ۳۰۰ متر ساختمان با تمام تجهیزات در بهار به قیمت ۱۱۰۰۰۰۰ تومان ۷۵۶۵۰۶
اـ۱۶۰۷

ساختمان مسکونی
مهندسی‌ساز با ۳۰۰متر زمین و ۷۰۰ متر بنا در ۳ طبقه بالاتر از پارك شاهنشاهی بین پهلوی‌و جردن برای فروش یا معاوضه بازمین با تراکم متوسط در شمال شهر تلفن ۲۹۳۵۰۰ عصرها

خانه‌ای بمساحت ۴۳۵ متر ۹ اطاق تیراهن آب و برق و تلفن امیرکبیر کوچه میرزا محمود وزیر بعلت مسافرت فوری بفروش می رسد تلفن ۳۵۷۵۶۰
آـ۲۰۳۷

خانه دو طبقه ۴ اطاق با سرویس کامل حوالی میدان کلانتری شمالی و جنوبی فروشی تلفن ۳۲۲۴۳۸
آـ۲۰۱۱

یکدستگاه‌خانه‌ویلائی مستقلاتی، بمساحت ۶۵۰ متر مربع واقع در بهترین نقطه الهیه مجهزبه تمام وسایل لوکس رفاهی با استخر و حمام سونا بفروش میرسد تلفن ۲۶۵۹۸۰
آـ۲۰۰۵

شهیاد جاده کرج روبروی‌پل فرودگاه مهر آباد کوی بیمه دوم دست راست کوچه سوم پلاک ۴۳ مساحت ۲۳۴ متر ۵ اطاق باسرویس کامل فروشی ۸۰۰۰۰۰ تومان
آـ۲۰۱۰

یکباب منزل فروشی واقع در سید خندان مساحت ۲۱۰ متر ۱۵۰ متر زیربنا ۲اطاق‌خواب سالن نهارخوری هال و حمام آشپزخانه و حیاط با آب و برق و تلفن بدون واسطه تلفن ۸۹۳۲۱۰ از ۸ صبح‌تا ۳ر۵ بعد ازظهر
۱ـ۲ آـ۱۹۶۴

خانه‌فروشی شمال‌شهر۹۲۸۰۸۲
۱ـ۵ آـ۱۷۲۰

خیابان روزولت
منزلی شمالی بمساحت ۳۳۵ متردو طبقه‌باسرویس باآب برق تلفن بفروش میرسد تلفن‌صبح وعصر ۸۲۹۴۸۴ و عصرها ۶۸۰۶۷۸
۱ـ۲ آـ۱۹

منزل شخصی ساز ۳ طبقه هر طبقه ۳۰۰ متر زیر بنا تفکیک شده باپارکینگ یکجا و یا طبقه‌ای بعلت مسافرت بدون واسطه بفروش میرسد جمع کل زیر بنا ۱۲۰۶ متر تلفن ۶۸۷۱۶۲ بعد از ظهر هااز ۴تا۸
۱ـ۳ آـ۱۶۷۷

خانه‌ای بمساحت ۱۱۸ متربا اب برق تلفن کولر ۴اطاق دو زیر زمین‌خیابان ری‌کوچه دردار کوچه خوشنویسان فروشی تلفن ۳۶۱۳۳۵
آـ۱۷۹۰

خانه دو طبقه قدیمی ۲۹۰متر آب و برق و تلفن شاه آبادـ ظهیرالاسلام نهصدهزار تومان فروشی تلفن۳۰۱۲۳۴
آـ۱۹۰۰

خانه قدیمی ساز بر خیابان شاه تجارتی بفروش میرسد تلفن ۹۲۲۲۱۰
آـ۱۸۹۶

تخت طاوس خانه جنوبی
۴۲۰ متر مساحت بنا ۵۷۰ متر دو طبقه مستقلاتی ۴ اطاق خوابه تلفن گاراژ شوفاژ ۲۵۰۰۰۰۰تومان بیو اسطه تلفن ۸۳۸۸۳۳
آـ۱۸۶۱

منزل مسکونی سه اطاقه ۱۰۵ متر زمین باکلیه لوازمات و فیش تلفن ۴۰۰۰۰۰ تومان شهری ۸ متری روشن بالاتر از دبستان موحدی پلاك ۱۱۲
آـ۱۹۰۲

اطراف میدان ۲۴ اسفند
ساختمان‌نو ساز ۷ طبقه شامل زیر زمین ،پارکینگ و ۵ طبقه آپارتمان یک اطاق خوابه که جمعا ۵۰۰ متر مربع زیر بنامی باشد باآسانسور ، شوفاژ و سایر تجهیزات جهت محل کار یا سکونت یکجا یا جداگانه به فروش میرسد. ۴ تا۸ بعد از ظهر تلفن ۹۲۹۵۰۰

خانه‌ای واقع در نیاوران به مساحت ۴۵۰ متربفروش می رسد تلفن ۲۸۲۹۸۴
آـ۱۹۶۵

مصفا ترین منطقه دروس
ساختمانی لوکس ۸۵۰ متر زمین۱۲۰۰ متر بنا در دو طبقه ونیم هر طبقه ۵ اطاق خواب دوهال سرویس استخر و تجهیزات مدرن فروشی تلفن ۲۲۸۸۴۱ و ۲۲۸۲۷۹

خانه در باغ صبا‌ـ خیابان‌سلیم مساحت ۱۰۰ متر در ۲ر۵طبقه باتلفن و کلیه وسایل۷۵۵۰۹۰
۱ـ۲ آـ۱۹۶۹

خانه ویلائی
گلشهر غربی ۶۵۰ متر مساحت ۳۵۰ متر زیر بناتلفن ۶۶۳۷۸۴ ۶۴۷۵۸۱
آـ۱۷۲۱

خانه۲طبقه ۴۵۰ متری حدود ۳۰۰ متر زیربنا دارای ۶ اطاق ویک سالن بزرگ با تلفن در خیابان خراسان کوچه قاضی بدون واسطه بقیمت مناسب‌به فروش میرسد تلفن ۳۵۶۹۱۰
آـ۱۷۱۲

سلطنت آباد مغان خانه یکطبقه ۳۸۰متر و ۳۰۰ متر بنافروشی ۲۴۱۹۸۰
آـ۱۷۱۳

منزلی بمساحت ۱۲۰متر آب و برق تلفن۴۹۵هزار تومان صبح تا عصر ۵۲۷۶۷۲ و بعد از ظهر ۳۵۰۷۸۴

ویلافروشی

شهرستان ورامین یکدستگاه ویلای لوکس نوساز بعلت مسافرت فروشی تلفن۸۴۷۹۸۲
آـ۱۶۷۱

فرمانیه‌ویلای ۱۰۰۰ متری‌۶۰۰ متر بنا چاه اب استخر شوفاژ تلفن فروشی ۸۵۳۷۳۶
۱ـ۳ آـ۱۶۷۰

ویلا فروشی متل قو ۳۳۶متر مربع سرویس کامل عصرها ۲۷۳۷۵۷
آـ۲۹۲۳

گوهردشت
ویلای‌شمالی باسه اطاق‌خواب هال‌پذیرائی، نهارخوری ،تلفن، موکت، کرکره،لوله‌کشی گاز در خیابان دهم شرقی پلاک۷۰ فروشی باتلفن ۶۲۴۲۰۴ تماس بگیرند یابمحل مراجعه کنند

ویلا در انتهای اتوبان کرج
واقع در مقابل سردخانه مهر شهر۴۵۰۰۰۰تومان و وام بانکی، ۱۵ساله با تلفن آب و برق شوفاژ روشن ۸۲۸۵۸۷ از۹ تا۱۲ و ۵تا۸

باغ فروشی

باغ فروشی در سرحد اباد کرج ۲۷۰۰ متر بهترین نقطه ۲۲۷۱۶۷
۱ـ۳ آـ۱۵۵۶

باغ‌باساختمان نوساز بمساحت ۲۰۰۰ متر با جاده و پمپ‌آب نزدیک آبعلی بر جاده شوسه منشعب از جاده اصلی اسفالته بفروش میرسد تلفن۲۷۰۸۵۳

سرقفلی مغازه

کافه رستوران باموقعیت عالی برای بانک و نمایشگاه ۱۵۰ متر باسند مالکیت بفروش‌می رسد تلفن ۹۲۲۲۱۰
۱ـ۶ آـ۱۵۴۰

زیر زمینی بمساحت ۲۴۰ متر در میدان ۲۵ شهریور بفروش میرسد تلفن ۸۴۲۴۰۰

همه نوع مغازه جهت فروش واجاره تلفن ۹۳۶۷۵۳
آـ۱۷۶۱

کارگاه یا انبار فروشی
بمساحت ۲۰۰۰ مترو ۱۰۰۰ متر سوله با قسمت‌اداری عصرها ۶۵۲۹۳۲

قابل توجه
برای تاسیس نمایشگاه سوپر مارکت و غیره ..
۲۰۰ متر سالن تجارتی برکریمخان زندبا ۲۰ر۱ متر نوگیر و ۱۰۰ متر انباری آماده برای‌فروش ۲۲۰۱۵۵ و۲۲۳۳۶۴

کارگاه‌تراشکاری باکلیه‌وسایل در شهباز فروشی تلفن ۳۵۹۷۴۴
آـ۲۰۱۳

اکازیون
مسافرخانه شمس نو در بازارچه مروی‌بفروش‌می رسد تلفن ۵۳۰۴۴۶

دو دستگاه آپارتمان تجاری در مجاورت هم با سرویس کامل وتلفن سه‌راه شاه واگذار می شود ۹۲۶۰۰۷

زمین‌فروشی

زمینهای مهر شهر خریدار و فروشنده‌ایم ۹۳۶۷۵۳

زمین صنعتی خریدار و فروشنده‌ایم ۹۳۶۷۵۳
اـ۱۹۶۵

زمین در جنوب شرقی تهران از متری ۷۰ تومان به بالا خریدار و فروشنده‌ایم تلفن ۲۵۷۸۷۲
۱ـ۱

شهرك غرب مهرشهر ولنجك ۷۵۵۷۳۴ و ۷۵۲۸۹۸

فروش‌زمین‌های‌تاکستان ۶۴۵۱۴۲

زمینی به مساحت ۱۵۰۰ متر دونبش مقابل پمپ بنزین جنب کامه منظریه پلور متقاضیان‌می توانند باتلفن ۷۹۳۳۰۷ تماس حاصل فرمایند
۱ـ۳ آـ۱۹۷۰

یکقطعه زمین دونبش بمساحت دو هزار و صد متر مربع بر جاده اصلی شهر توریستی سد فرحناز بفروش می رسد تلفن ۲۷۱۲۴۰

زمینی به مساحت۱۱۳۳ متر مربع‌واقع درمحدوده رود هن باقیمت خیلی مناسب بفروش می‌رسد. ۷۶۹۴۰۸

زمین تفکیک
شده‌واقع درقلعه‌حسنخان ۱۸ کیلومتری میدان شهیاد بقطعات ۱۵۰ و ۲۰۰ متری با آب لوله کشی و برق هرمترمربع ۷۰ تومان برای بازدید زمین روز های پنجشنبه وجمعه سرویس آماده است نشانی خیابان آیزنهاور خیابان شادمهر املاك‌نور تلفن ۹۷۰۱۷۷ سلیمی‌یا مستقیما به‌قلعه حسنخان مشاور املاك حقیقت امیر تیموری و حسن مقدم مراجعه فرمائید

یك‌قطعه‌زمین ۳۵۰۰متری مشجر با آب و برق و تلفن و خیابان بندی در کیلومتر ۱۲ محمود آباد قسمت شمال جاده به فروش میرسد طالبین‌با شماره تلفن۱۶۵۴۳۴۲از ساعت ۹ تا ۱۲ صبح تماس بگیرند .

اجاره آپارتمان

اجاره داده میشود
باغ ویلائی باوسایل دربهترین نقطه اوشان تلفن روز ها ۳۱۹۲۶۲ وتلفن‌شبها ۲۴۱۳۲۶
۱ـ۳ آـ۲۰۱۲

محل کار
آپارتمان ۴ اطاقه در بهترین نقطه فرح شمالی واگذار می شود ۸۵۰۷۴۷
آـ۱۷۳۵

شرکت ـ عباس آباد
ساختمان نوساز ۴طبقه ۲۰ اطاق شوفاژ، کولر، تلفن ، یکجا برای محل کار تلفن ۹۳۳۲۷۳

موجود برای اجاره
همه نوع آپارتمان برای دفترکار و مسکونی ۸۵۴۵۸۶

اجاره یا فروش
یك دستگاه ساختمان نوسازمدرن‌در ایرانشهر شمالی باـ۷۰ اطاق‌و‌تلفن ۲۰ فیش تلفن پارکینك برای اجاره‌یا فروش‌تلفن های ۶ـ۸۲۰۰۰۴

دفتر کار مشترک اجاره‌ای ـ امیرآباد شمالی تلفن ۶۵۵۴۹۵
۱ـ۲ آـ۲۸۷۷

اجاره فوری
محل کار یا سکونت ۶۴۸۵۵۲

مشاورین مسکن تهران نك
آپارتمان ، ویلا و محل کار مبله و غیر مبله‌شما رابه هرکس از هر ملیت که بخواهید تاآخر هفته اجاره میدهند تلفن ۶۵۵۶۱۵ ـ ۶۵۰۴۹۶

آپارتمان شمارا ۴۸ ساعته اجاره میدهیم ۶۲۷۳۹۴ و ۶۲۳۷۴۶ـ ۶۲۴۷۳۱

آپارتمانهای ۲و۳ و ۴اطاق خوابه وویلا جهت سکونت ودفتر کار از ۵ هزار تومان ببالا در عباس آباد گاندی و پهلوی و جردن فوری اجاره داده میشود ۶۲۵۲۰۱ و ۶۲۳۵۱۱

یک طبقه ساختمان ۲ اطاق خوابه موکت کاغذ دیواری تلفن مستقل و سرویس کامل در خیابان آیزنهاور خیابان نوردیده اجاره داده می شود ۹۶۵۹۷۹

اطاق اجاره
اطاق اجاره‌ای مبله شده کامل برای دوشیزگان دانشجو و پزشکیار و مهماندار خانم و کارمند موجود است تلفن ۷۳۴۶۹۷
آـ۱۹۶۳۰

دو دستگاه‌آپارتمان ۲ و۳اطاق خوابه اجاره‌ای یوسف آباد ۶۲۹۳۷۴
آـ۲۰۷۷

اجاره
پهلوی دو طبقه ۱۱ اطاق‌۳ تلفن حیاط کلیه وسائل ، محل کار یامسکونی ۶۸۰۴۶۷
آـ۱۹۰۴

میرداماد مبله ۲اطاق خواب سرویس کامل ۶۰۰۰ تومان ۲۲۰۵۶۴
۱ـ۲ آـ۱۹۰۶

دفتر کار در وزراء ۳اطاق خواب کولر شوفاژ و تلفن پارکینگ فوری اجاره داده‌می شود ۶۲۳۵۱۱ و ۶۲۴۶۱۳
اـ۱۸۱۸

۲اطاق خواب در بخارست با کولر و شوفاژ و فیش تلفن اجاره داده میشود ۶۲۵۲۰۱ و ۶۲۳۵۱۱
۱ـ۵ آـ۱۸۲۰

زود .تند ، سریع
شاپرک باهر بودجه به شما خانه اجاره میدهد ۸۵۷۶۵۵ و ۸۵۷۵۹۰
اـ۱۵۰۱

اجاره داده میشود
آپارتمان ۳ اطاق خوابه ۱۳۰ متر بنای مفید بدون آسانسور وتلفن دارای پارکینگ،انباری ، شوفاژ، کولر،موکت ،سرایدار واقع در طبقه چهارم درعباس آباد. اندیشه ۸ کاملا نوساز
مقطوع **۵۰۰۰** تومان
بدون واسطه ۷۵۳۰۴۲
آـ۱۸۶۵

چنددستگاه آپارتمان درداودیه اجاره داده میشود۲۲۸۹۷۱
آـ۱۸۲۸

میدان شهیاد اپارتمان ۲ اطاق خوابه لوکس باسرویس کامل وتلفن مستقل اجاره تلفن ۹۵۰۷۷۰
۱ـ۳ آـ۱۹۰۸

اکازیون
فروش یا اجاره برای شرکت های‌تجاری‌و موسسات‌خارجی، ساختمان ۱۶ اطاقه خالی در بهترین نقطه تهران برخیابان تخت‌جمشید باچهار تلفن صبح ها ۸۹۸۸۵۱
آـ۱۷۱۷

آپارتمان های مسکونی ومحل‌کار از۵۰۰۰تومان ببالا در شمال شهربرای اجاره موجود ۲۲۰۵۶۴

نیاز آپارتمان اجاره

آپارتمان مسکونی ومحل کارفوری نیازمندیم ۸۳۸۸۳۳

نیاز به اجاره محل کار یا سکونت ۶۴۸۵۵۲

تابستان.کناردریا.درویلای خودتان!
آپارتمان باپیش قسط از ۵۰ هزار تومان
ویلا باپیش قسط از ۱۰۰ هزار تومان
تلفن: ۲۲۹۹۹۰-۹۳۰۴۴۳

نیازفوری‌ویلا و آپارتمان‌محل کار در شمال شهر ارژنگ ۶۸۱۲۷۷
۱۰ـ۱ اـ۱۰۶۶

زود ، تند ، سریع
خانه شمارا اجاره می دهد ۸۵۷۶۵۵ و ۸۵۷۵۹۰
آـ۱۸۶۳

اپارتمان ۲ اطاقه مورد نیاز است تلفن ۸۳۹۹۲۶
آـ۱۹۱۱

خانه ۴الی ۵اطاقی دربست در شرق تهران مورد نیاز اجاره ۳۹۱۲۴۸
۱ـ۴ آـ۱۹۱۴

ویلا و همکف با استخر وآپارتمان‌مبله وغیرمبله فقط در شمال تهران مورد نیاز فوری است ۲۲۹۲۸۹

ویلا
در شمال شهرنیازمندیم
۸۴۷۱۳۲

فوری نیازمندیم تعدادی دفتر کار و آپارتمان مسکونی ۸۴۲۲۶۰

قابل‌توجه مالکین
ویلا و همکف در شمال شهرجهت اجاره‌بخارجی فوری نیازمندیم ۸۲۱۴۱۷ و۸۳۲۴۵۵

۴۸ ساعته آپارتمان ویلا محل کار شما رافروخته یااجاره میدهیم۶۸۱۲۷۷

تعدادی آپارتمان حوالی سلطنت‌آباد ـ میرداماد ظفرـ کورش کبیربقیمت ۵ تومان نیازمندیم ۲۲۰۵۶۴

شرکت تهیه مسکن‌بارتا تعداد زیادی ویلا ـ آپارتمان ـ محل کارفورا برای اجاره و فروش نیازمنداست تلفن ۶۳۴۰۱۵ و ۶۳۴۰۱۴

برای‌اجاره دادن‌آپارتمان وویلا و محل کار خود به شرکت شاهین مسکن تلفن کنید و نتیجه را با دیگران مقایسه کنید .
۲۲۰۶۶۲ و ۲۲۸۴۱۳ و ۲۲۲۹۰۶

مالکین محترم
تعدادی ویلا ـ آپارتمان و همکف برای اعضای سفارتخانه‌ها و شرکت‌های خارجی درشمال‌شهر ازعباس‌آباد‌ببالا فورامورد‌نیاز استتلفن۲۲۶۴۶۷

خانه‌شمارا بخارجیان اجاره‌میدهیم

سازمان مسکن پارس
مرکزاجاره بخارجیان
۸۴۸۴۲۴
۸۵۳۸۵۳
۸۵۷۵۸۵
خرید وفروش

موسسه نیازمندیهای خارجیان
خانه بخارجیان اجاره‌میدهد
۸۳۰۰۸۱-۸۳۰۰۸۲
۸۲۱۸۱۱-۸۲۱۷۲۳
۳۰۱ تخت جمشید مقابل سفارت آمریکا

کندو سازمان مسکن
کانون اجاره بخارجیان
ویلا آپارتمان دفترکار
۲۲۷۶۳۸-۲۲۷۶۳۹

سازمان نیازمندیهای فرخ
مرکزاجاره وخریدوفروش
۲۲۹۱۵۵-۲۲۹۱۵۷
مباشرت نیز میپذیریم

کورش لیسینگ
مرکز اجاره به خارجیان
۸۵۱۴۷۷
۸۴۷۹۳۸

شرکت پنج قاره
باکادرمجهز درامور اجاره بخارجیان خریدوفروش
۶۸۱۳۳۱-۶۸۵۳۳۳
۶۸۱۳۳۳

وزیری
۶۵۸۱۸۸
۶۵۳۷۴۳
اجاره بخارجیان.خرید.فروش.

اجاره فوری به ایرانی و خارجی
خریدو فروش ملک و آپارتمان
۶۲۴۶۱۹ و ۶۲۴۶۱۸

شرکت خارجیان
ویلا و همکف وآپارتمان نیاز دارد ۸۹۵۵۱۶
آـ ۱۷۲۷

مرکز اجاره بایرانی و خارجی ۲۴ ساعته خرید و فروش ۸۳۲۹۳۳

اجاره بایرانی وخارجی
۸۳۲۴۵۵ ـ ۸۲۱۴۱۷

۸۲۴۹۵۳
سازمان نیازمندیهای خارجیان
خانه‌شمارابه‌خارجیان اجاره‌میدهد
۸۲۷۹۰۱-۸۳۸۱۰۶

رابینسون
اجاره بایرانی‌وخارجی
خریدو فروش
۶۵۵۴۲۶

موسسه فرد
بزرگترین مرکزاجاره بخارجیان
۶۸۶۱۵۸-۶۸۵۷۳۷

آژانس بین‌المللی
بخارجیان ویلا و اپارتمان شما را اجاره میدهد ۸۳۰۸۴۲
۸۳۰۸۴۳

نیازمندیهای اطلاعات

تلفنهای: ۳۰۳۷۰۲-۳۱۱۲۱۹-۳۱۱۲۲۵-۳۱۱۲۲۴

نیازمندیهای اطلاعات تلفنی پذیرفته میشود

ویلا وآپارتمان در شمال شهر برای کارمندان عالیرتبه شرکت خارجی فوری نیازمندیم ۲۲۲۶۳۰ و ۲۲۷۵۱۱

بدو اطاق جهت‌سکونت یك خانواده کوچك در خیابانهای آذربایجان رودکی و نواب با ودیعه ۱۰ هزار تومان احتیاج است تلفن ۳۲۸۳۸۷

نیاز خرید زمین

خریدار زمینهای‌افسریه ۳۴۳۳۴۶

زمینهای‌تهران‌پارس خریداریم ۷۹۳۰۲۰

شهرك غرب مهرشهر ولنجك ۷۵۵۷۳۴ و ۷۵۲۸۹۸

خریدار زمین افسریه ۳۴۱۳۵۹ آ_۱۵۷۳

اهوازاهواز و خرمشهر زمین خریداریم ۷۹۴۴۱۸

خریدار زمین های‌سرحد آباد وملارد ۹۳۹۵۵۹

تهرانپارس زمین خریداریم‌تلفن ۷۳۱۳۶۶

خریدزمین‌افسریه و بلوار رضا پهلوی تلفن ۳۴۴۹۸۲

زمینهای تهران پارس‌خریداریم تلفن ۷۸۰۲۹۴

نارمك زمین های اوقاف شمال دانشکده علم و صنعت را خریداریم تلفن ۷۹۰۱۸۸ و ۷۹۰۶۰۰ آ_۱۶۶۵

خرید خانه

منزلی در حوالی باغ صبا ۲۵ شهریور ـ فرح جنوبی و روزولت فوری خریداریم تلفن ۷۵۵۹۴۸ و عصرها ۵۳۰۰۵۴

بنگاه‌معاملات‌املاك

بورس املاك شمیران دفتر برانی ۲۷۲۵۷۵

خرید وفروش مهرشهر گوهر دشت و فردیس ملارد ۹۲۲۷۲۹ آ_۱۷۰۰ ۱_۱۳

زمین های صنعتی و مسکونی خریدار و فروشنده‌ایم تلفن ۹۲۲۷۱۶

بورس اراضی مهرشهر کوی‌ولیعهد گوهردشت ۶۴۸۳۵۵

خرید و فروش زمین‌های بلوار رضاپهلوی ۳۴۵۶۵۳

دفتر پارس مرکز معاملات‌املاك‌شهر برای تهیه وام فقط در وشمرانات ۸۴۱۵۵۸

معاملات‌پول

پول شرطی ازصد هزار تا ۵ میلیون تومان‌ببالا ۹۲۰۸۲۹

مقابل وثیقه ملکی ازیك میلیون تومان به بالا با ماتماس بگیرید ۶۶۶۲۶۳ ـ ۶۶۰۲۰۰ ـ ۶۶۴۶۱۸

پول شرطی موجود ۶۸۴۵۲۵

پول فوری در مقابل‌خانه و مستغلات موجود ۹۲۸۴۶۵

وام به چك کارمندی ، ملك . **۷۵۲۱۳۳**

وام

برای دریافت هر نوع وام با ماتماس بگیرید مامشکل پولی شمارا با توافق طرفین **هزاری ۱۵ تومان** مرتفع میسازیم.
۱ـ وام در مقابل مازاد سند بدون رهن بمحضر
۲ـ وام در مقابل اتومبیل و خرید اتومبیل
۳ـ وام در مقابل تلفن
۴ـ وام‌برای خرید اثاثیه منزل و احتیاجات ضروری
تلفن ۸۹۲۲۴۳ آ_۱۸۲۲

پول در مقابل املاك شمال شهر و شمیران موجود تلفن های ۸۲۵۲۶۳ و ۸۲۹۵۲۷

پول چك کارمندی ۸۴۸۶۷۰

وام‌ارزان ملك ـ اتومبیل ـ چك کارمندی ـ فرش ۸۵۰۷۴۷

پول با بهره ۲ درصد نیمساعته‌ارزانتر ازهمه‌جا در مقابل ـ مازاد ملك سند اتومبیل و تاکسی تلفن و چك‌کارمندی تلفن۶۴۵۵۳۲و ۶۴۸۲۳۹ کاخ بین شاه وشاهرضاجنب‌قاآنی پلاك ۱۴۱ا ۱ شرکت جهان

وام به‌چك کارمندی بدون ضامن **۶۶۶۶۷۸**

پول در مقابل چك کارمندی سند اتومبیل و تلفن و مازاد سند ملك شما چنانچه در رهن یا گرو باشد در اسرع وقت پرداخت مینمائیم تلفن ۶۶۰۴۰۰ و ۶۶۹۷۰۰

پول در مقابل خانه هر مقدار بخواهید پهلوی دفتر جلالی ۸۹۴۱۹۳ و ۸۹۶۵۱۱

پول‌مورد‌نیاز

خانم و آقای محترم به‌پول راکد شما با بهره عالی نیازمندیم ۸۵۰۷۴۷

بپول راکد شما هزار۵۰ تومان سود میدهیم ۶۴۳۵۴۶

قبوض وسهام

قبوض شهرداری و قرضه ملی و اصلاحات ارضی خریداریم ۸۹۷۱۰۸ آ_۱۵۸۱ ۱_۳۰

استخدام

تعدادی نظافتچی مرد و زن تمام و نیمه وقت نیازمندیم تلفن ۷۵۳۵۴۲

استخدام‌مهندس راه و ساختمان (رشته راه) وتکنیسین راه ـ سازی برای استان آذربایجان شرقی

موسسه‌مهندسین‌مشاور تعدادی مهندس راه و ساختمان (رشته راه) و تکنیسین راه سازی را برای دفتر نظارت خود در استان آذربایجان شرقی استخدام‌می‌نماید. داوطلبین بخیابان قدیم شمیران مقابل بی‌سیم خیابان امیرابراهیمی شماره ۳۳مراجعه‌نمایند. آ_۱۷۹۰

کارگر وکارمند

به چند نفر کارگر و کارمند برای کار در کارخانه‌ای در حومه‌تهران نیازمندیم.علاقمندان باراهنمای شماره ۸۹۵ روزنامه اطلاعات تماس بگیرند.

تلفنچی

به چند نفر دوشیزه یا بانو برای مرکز اطلاعات و تلفن نیازمندیم. داوطلبان باراهنمای شماره ۸۸۹ روزنامه اطلاعات مکاتبه کنند.

جهت نظارت کار راه‌سازی

به افراد زیر نیازمندیم
۱ـ مهندس با سابقه
۲ـ نقشه‌بردار با سابقه
۳ـ تکنیسین
تلفن ۸۴۹۷۰۴

گروه صنعتی **بهار** (کارخانجات زاگرس) چند نفر حسابدار و کمك حسابدار با سابقه استخدام میکند . داوطلبین به خیابان گاندی شماره ۴۱ تلفن ۶۸۶۱۲۲دفتر کارخانجات زاگرس مراجعه نمایند.

بازاریاب با تجربه۳سال که‌اطلاعات فنی‌اتومبیل داشته باشند نیازمندیم تلفن ۸۳۸۹۶۰

نگهبان

سن کمتر از ۳۰سال نباشد با حقوق مکفی استخدام میشود تلفن ۶۲۶۹۷۹ آ_۱۸۶۱

افراد واجد شرایط زیر استخدام می شوند .
۱ـ طراح
۲ـ بازاریاب در اموركار های طراحی و امور چاپ
۳ـکارمند وارد به کار های چاپی تلفن۶۴۹۸۴۲

بیك نفر مرد جهت‌فروشندگی لوازم‌یدکی‌پیکان مورداحتیاج‌است تلفن ۵۴۳۷۰۳و ۵۴۶۶۹۲

استخدام مهندس مکانیك

به چند نفر مهندس مکانیك که در امور تاسیسات ساختمانی تجربه دارند، نیازمندیم. علاقمندان با راهنمای شماره ۸۹۲ روزنامه اطلاعات مکاتبه کنند .

استخدام

جهت خدمت در مهندسین‌مشاور در اطراف تهران
۱ـمهندس‌راه وساختمان با حداقل ۱۰ سال‌تجربه در راه سازی .
۲ـمهندس‌راه‌وساختمان باحداقل ۵ سال تجربه درراه سازی .
۳ـ تکنیسین‌باحداقل۱۰ سال تجربه در راه‌سازی
۴ـ نقشه‌بردار با حداقل ۵ سال تجربه در راه سازی .
۵ـ ناظر فنی‌با حداقل ۱۰ سال تجربه در راه سازی طالبین به‌خیابان فیشرآباد خیابان نیکو شماره ۴۳مراجعه‌فرمایند

ویزیتور بیمارستانی یکنفر جهت معرفی‌لوازم بیمارستانی با حقوق و مزایا مورد نیاز است دارندگان سابقه‌کار ،رجحیت خواهند داشت از ساعت ۹ الی ۱۳ با تلفن ۸۲۶۶۵۷ تماس بگیرند .

بچندنفر چرخکار مرد یا زن نیازمندیم با تلفن ۸۴۵۲۰۹ آ_۱۶۸۴

بازاریاب فعال

برای‌فروش‌وسایل الکترونیکی و آزمایشگاهی به چند نفر بازاریاب‌که‌حداقل دارای دیپلم متوسط باشند نیازمندیم . داوطلبان با راهنمای شماره ۸۸۷ روزنامه اطلاعات مکاتبه کنند. ۱_۲

گروه صنعتی **بهار** (کارخانجات زاگرس) تعدادی کارگر ساده را استخدام میکند . داوطلبین به کارخانه شماره‌یك واقع درکیلومتر ۱۴جاده مخصوص کرج تلفن ۹۵۱۸۵۹ مراجعه نمایند .

خانم و آقای عزیز شما که وسیله نقلیه دارید و انگلیسی هم می دانید (اگر هم نمیدانید ما بشما می‌آموزیم) تمام وقت یانیمه وقت در شرکت‌تهران‌تك‌استخدام شوید تلفن ۶۵۰۴۹۶ ـ ۶۵۵۶۱۵

سکرتر تلفنچی آشنا به زبان انگلیسی یافرانسه یاآلمانی با حقوق مکفی و پورسانت اضافی نیازمندیم تلفن۶۵۰۴۹۶ ـ ۶۵۵۶۱۵

بدونفر تلفنچی یاسکرتر جهت دو شیفت کار نیازمندیم آیزنهاور نرسیده به میدان‌شهیاد نبش خیابان نورافکن بلوك ۲۰۲ تلفن ۹۷۷۲۲۴ آ_۱۷۰۲

قابل توجه دوشیزگان محصل

تعدادی دوشیزه برای کاربسته بندی دارو برای تعطیلات تابستانی مورد نیاز است تلفن ۶۶۵۲۷۸ ـ ۹۷۶۰۶۱

دیپلم حسابدار

یك شرکت تولیدی به چند نفر دیپلمه آشنابا امور حسابداری و مالی نیازمنداست .علاقمندان با راهنمای شماره ۸۸۶ روزنامه اطلاعات مکاتبه کنند.

استخدام

به چند نفر جوان که به زبان انگلیسی‌آشنایی مختصری‌داشته باشند برای امورمعاملات‌مسکن نیازمندیم.علاقمندان با راهنمای شماره ۸۸۸ روزنامه اطلاعات تماس بگیرند.

منشی و ماشین نویس فارسی نیازمندیم‌کسانی که به انگلیسی آشنائی داشته باشند معدمند‌تلفن ۶۵۲۳۷۱ بین ۳ تا۶بعد ازظهر .

اتحادیه صنف‌دارندگان تاکسی‌بار به تعدادی کارمند و خدمتگذار با حقوق‌مکفی نیازمند است آدرس : جاده تهران‌نو پائین‌تراز فلکه وثوق روبروی بانك ملی .

بافراد زیر با حقوق خوب نیازمندیم
۱ـ دوشیزه یابانو حسابدار تمام وقت یانیمه وقت
۲ـ دوشیزه یا بانو جهت سرپرستی کارگاه تولید لوازم آرایشی و بهداشتی با سابقه کار حداقل یکسال
۳ـ دوشیزه یابانو جهت‌بسته بندی لوازم آرایشی
واجدین شرایط به آدرس تهران‌نو فلکه چاپچی انتهای خیابان بوعلی غربی پلاك ۲۹ و ۳۱ مراجعه نمایند آ_۲۰۳۲

بیکنفر دوشیزه یابانوی آشنا به تایپ فارسی و جوابگوئی تلفن‌تمام وقت یانیمه وقت‌صبح هامورد‌نیازاست گروه تولیدی تکا ۸۲۴۲۵۱ـ ۸۳۵۸۵۴ آ_۲۰۰۲ ۱_۲

یك نفر کارمند دفتری آشنابه ماشین‌نویسی فارسی نیازمندیم متقاضیان‌باتلفن های ۲۳۰۹۸۸ و ۲۳۴۳۸۸ تماس بگیرند آ_۲۰۰۸

یك شرکت خارجی

برای انجام امور کارپردازی‌و بازاریابی خود به چند نفر دیپلمه آشنا به زبان انگلیسی یا آلمانی‌نیازمند است . داوطلبان باراهنمای شماره ۸۹۳ روزنامه اطلاعات مکاتبه کنند.

استخدام منشی

یک شرکت خدماتی به پنجنفر منشی زن با مدرك دیپلم در رشته ریاضی یا طبیعی نیازمند است . علاقمندان با راهنمای شماره ۸۹۴ روزنامه اطلاعات مکاتبه کنند.

دوشیزه جهت اپلاسیون نیازمندیم تلفن ۷۵۲۴۳۷ ۱_۲ آ_۱۶۶۱

استخدام کارمند

به چند نفر کارمنداموردفتری و بایگانی که حداقل دارای‌مدرك‌سیکل باشند نیازمندیم . علاقمندان با راهنمای شماره ۸۹۰ روزنامه اطلاعات مکاتبه کنند.

سکرتر

به دو نفر سکرتر با مدرك لیسانس در یکی از رشته های علوم‌اجتماعی یازبان نیازمندیم. علاقمندان به راهنمای شماره ۸۹۱ روزنامه اطلاعات مکاتبه کنند.

یك شرکت ساختمانی برای کارگاه تهران احتیاج‌بچندنفر تکنیسین باسابقه حداقل ۵ سال‌و چند نفر نقشه‌بردار با سابقه ۵ سال نیازمندیم تلفن : ۲۳۵۳۳۵ ـ ۳۴۶۰۲۸ آ_۱۸۰۵

بیك باغبان نیازمندیم ۵۴۹۲۶۳ ـ ۵۴۶۸۶۴ آ_۱۸۰۶

دوشیزه یابانو جهت جوابگوئی تلفن۸۲۵۴۶۵ آ_۱۸۸۰

شرکت‌باریتون‌افرادذیل را بهمکاری دعوت می نماید .
۱ـخانم یا آقا مسلط به نامه‌نگاری انگلیسی تایپ لاتین در هفته ۳ روز یابیشتر نیمه وقت
۲ـ خانم سکرتر برای جوابگوئی تلفن ودانستن تایپ فارسی
آدرس : جنوب چهارراه شاه کوچه بانك ایران و عرب شماره ۱۵۵ تلفن ۶۴۶۷۸۹و ۶۴۶۸۸۶

به یک نفر بانوی تنها میانسال ضامن‌دار برای آشپزی وکار خانه شبانه روزی نیازمندیم مسکن و خوراك و لباس و حقوق پرداخت می شودتلفن ۶۳۰۱۶۸ آ_۱۵۰۴

به یک نفر راننده‌میانسال‌ضامن داربرای‌تمام‌شبانه‌روز نیازمندیم مسکن و خوراك و حقوق پرداخت می شود تلفن ۶۳۰۱۶۸ آ_۱۵۰۲

استخدام

بیکنفر دوشیزه یا بانو جهت امور بایگانی و ماشین نویسی با سابقه نیازمندیم ۹۳۲۴۰۰

سکرتر

بیك‌دوشیزه یابانوجهت جوابگوئی تلفن که آشنا به تایپ فارسی باشد نیازمندیم تلفن۸۵۵۱۷۷

بیك نفر خانم منشی خارجی یا ایرانی که به زبان انگلیسی یا آلمانی مسلط باشد و تایپ‌لاتین بداندنیازمندیم‌درساعات اداری به تلفن ۶۸۲۱۲۷ مراجعه فرمایند .

شرکت ساختمانی کبار بوجود یك نفر آشپز جهت تهیه خوراك های فرنگی و ایرانی برای شهرستان اصفهان نیازمند است طالبین با تلفن ۶۵۵۱۹۲ تماس بگیرند .

تعمیرات گاز شهیاد

بیکنفر تعمیرکار کلیه لوازم نیازمندیم۷۳۱۲۲۹

به سه نفر پزشکیار با پروانه دائم نیازمندیم ۳۵۴۰۰۱

تعمیرکار و شارژ کار یخچال کولر لباسشوئی نیازمندیم تلفن ۸۵۳۴۰۶

آینده‌خوب

به چند خانم و آقا موقر و اجتماعی جهت اداره روابط عمومی این شرکت باحقوق‌ثابت وپورسانت نیازمندیم انتهای خیابان سپهبد زاهدی پلاك۱۸۹ صنایع مبلمان دفتری پولادسا

شرکتی واقع در بلوار پهلوی بیکنفر دوشیزه‌یا بانو تلفنچی نیازمند است تلفن ۲۲۹۱۰۰

به چند نفر وردست و یکنفر کارگر ساده زن نیازمندیم‌تلفن ۷۶۳۷۸۲ آ_۱۹۷۵

خانم دفتردار تحصیلدارموتور سوار کارگر آهنگر همه روزه نیازمندیم‌جاده تهران نو چهار راه امامیه اول زاهدی گیلانی پلاك ۵ شرکت الیاسی آ_۱۹۹۱

زن و شوهر بایك نفر برای امورمنزل‌باحقوق مکفی‌نیازمندیم تلفن ۶۳۰۳۵۹ ۱_۲ آ_۱۹۱۰

حسابدار دیپلمه
یک شرکت بزرگ صنعتی به چند نفر حسابدار دیپلمه وبا تجربه با حداکثر ۳۵ سال‌سن احتیاج دارد. واجدین شرایط تقاضای خود را با مشخصات کامل و سوابق کار و شماره تلفن به صندوق پستی شماره ۱۵۰۸ تهران ارسال‌دارند. آ_۱۷۰۳

مدیر اداری

برای‌مدیریت اداری کارخانه‌ای واقع در شهر صنعتی البرز قزوین شخصی با تجربه و دانا به قوانین کار و اموراجتماعی، وبیمه‌و روشهای مدیریت و پرسنل و دانستن زبان انگلیسی مورد نیاز است‌شرکت هرمزان خیابان پهلوی شماره ۲۶۴ ساختمان‌اطباء تلفن۵ـ۸۹۲۹۷۴ آ_۱۹۸۹

شریك

شریك جهت بارکشی شهری با سرمایه ۳۰۰ هزار تومان ۶۶۴۴۴۶

جویای‌کار

جوانی دارای دیپلم‌وبرگ خاتمه خدمت خوش ـ برخورد . دارای‌گواهی‌ـ نامه رانندگی و سه‌سال سابقه کار اداری آماده کار میباشد تلفن ۳۲۸۳۸۷

دندانپزشك با پروانه دائم آماده کار تلفن ۲۳۸۴۷۸

مکانیک با ۱۰ سال سابقه کار باگواهینامه رانندگی‌اماده کار است شرکت توزیع تلفن ۹۵۴۰۰۳و ۷۰ـ۶۹۰۶۹تو سط محمد رضا گلدسته

جوانی با بنز ۲۲۰ تمام وقت آماده کاراست تلفن۳۴۷۶۱۵ ۱_۲ آ_۲۰۶۹

راننده پایه یك متاهل تمام وقت در تهران و حومه جویای کار است ۹۵۷۲۸۵

آموزشگاهها

تعلیم **نقاشی** تلفن ۸۳۴۶۸۷

تدریس

مکالمه به فرانسه و انگلیسی
آموزش مکالمه به انگلیسی و فرانسه توسط مترجم خارجی مسلط به زبان فارسی صبح ها از ساعت ۹ الی ۱۱ ـ بعد از ظهرها از ساعت ۶ الی ۹ ـ تلفن ۳۱۹۷۲۹ ۱_۳ آ_۲۹۰۱

تدریس خصوصی انگلیسی تلفن ۵۶۲۱۱۲

مکالمه انگلیسی بادبیران ایرانی و خارجی تلفن ۶۵۵۷۰۵

مکالمه انگلیسی بدون گرامر **۸۵۱۸۷۶**

مکالمه‌انگلیسی را بالهجه‌صحیح بیاموزید باتماس تلفن آزمایش کنیدبعدبثبت نام نمائید۹۶۵۹۷۹

انگلیسی ـگرامرـمکالمه در هر شرایط ۳۵۲۴۳۷

پانسیون

پانسیون‌کاخ شمالی خانم کارمند و دانشجو ۶۶۰۸۵۱ و ۶۴۸۳۹۵

خانه دختران دانشجو و کارمند باکلیه امکانات‌و تامین رفاه و مطمئن کاخ شمالی ۶۶۰۸۵۱ و ۶۴۸۳۹۵

افتتاح مهد کودك جوانه در پارکوی روبروی‌هتل هیلتون زیر نظر فارغ‌التحصیلان روان شناسی و پزشك متخصص اطفال ۲۹۱۶۱۲ـ ۲۹۱۶۶۱

آگهی استخدام

شرکت ایتالیائی به افراد زیر نیازمند است .
۱ـ کارمند کارگزینی با حداقل دوسال تجربه در اموركارگزینی وتسلط‌بزبان‌انگلیسی ویاایتالیائی
۲ـ ماشین‌نویس فارسی ولاتین دیپلمه آشنا به زبان ایتالیائی و یا انگلیسی با حداقل دوسال تجربه . لطفا واجدین شرایطدرساعات ۲تا۵بعداز ظهربخیابان جردن‌خیابان علوی شماره ۸۵شرکت آی‌پی‌سیستم مراجعه یا با تلفن های ۲۲۲۹۵۲ و ۲۲۶۴۲۱ تماس بگیرند .

آگهی استخدام سوفر

شرکت سوفر بیکنفر تلفنچی خانم با حقوق مکفی نیازمند است .
شرایط استخدام
۱ـ تحصیلات حداقل سیکل
۲ـ داشتن برگ پایان خدمت
خواهشمند است به آدرس خیابان شاهرضا بین کالج و پهلوی خیابان خارك شماره ۶ مراجعه نمائید .

آگهی استخدام

شرکت مهندسی عمران زمین‌و توسعه منابع‌آب مهندسین‌مشاور
این‌شرکت برای انجام خدمات مهندسی یك طرح مهم عمرانی و تکمیل کادر فنی‌واداری خودتعدادی افراد واجد شرایط دررشته‌ها ومشاغل زیر رابه همکاری دعوت می‌نماید .
مهندس راه‌وساختمان‌ـ‌هیدرولیك، آبیاری ـ مکانیك‌خاك ـ زمین ـ شناسی ـ تکنیسین و نقشه‌کش‌ـ حسابدار ـ ماشین‌نویس فارسی و لاتین
علاقمندان میتوانند بنشانی تهران بلوارالیزابت خیابان‌هماخیابان شانزدهم پلاك۲۴تلفن۶۵۹۷۶۰ مراجعه نمایند .

Hoechst

1 Schreibkraft

1 Urlaubsvertretung

Wir suchen fuer sofort 1 Schreibkraft, perfekt in Deutsch, mit gutem Zahlenverstaendnis sowie 1 Urlaubsvertretung mit guten Kenntnissen in Deutsch und Schreibmaschine

Bewerberinnen wollen sich bitte mit unserem Personalbuero in Verbindung setzen.

IRAN HOECHST AG
Sherkate Sahamie Khas
Tel. 610-225
Amirabad, geg. Farah-Park

GEVAERT — Agfa

AGFA-GEVAERT IRAN
Sherkate Sahami Khass
Boulevard Pahlavi
Agfa-Gevaert Bldg.
Tel : 688011-15

آگفا-گورت ایران
شرکت سهامی خاص
بلوار پهلوی ساختمان آگفاگورت
تلفن ۱۵-۶۸۸۰۱۱

Fuer unser AGFACOLOR-LABOR in Teheran suchen wir mehrere.

Aussendienstmitarbeiter

Bewerber sollten folgende Bedingungen erfuellen:

1) abgeleisteter bzw. Freistellung vom Militaerdienst
2) nachweisbare Aussendiensterfahrung
3) Fuehrerschein

Falls Sie interessiert sind, rufen Sie uns bitte an unter Tel. 688171.

استخدام‌مهندس ساختمان‌یاتأسیسات

۱ـ یکنفر مهندس‌ساختمان یا تاسیسات
۲ـ بدو نفر لیسانسیه حسابدار باتجربه کافی
داوطلبین می‌توانندباتلفن های ۱۶ـ ۸۲۷۰۱۴تماس حاصل نمایند .

شرکت‌سهامی‌خاص صنعتی‌بهشهر تأسیسات‌تهران

افراد واجد شرایط زیررا باحقوق ومزایای مکفی به همکاری دعوت می‌نماید .

۱ـمکانیك‌ماشین‌آلات‌صنعتی باحداقل۵سال‌سابقه‌کار درواحدهای‌تولیدی

۲ـاپراتوردستگاههای‌تولیدی‌با حداقل۳سال‌سابقه‌کاروتحصیلات ششم‌ابتدائی،سن۲۵الی۳۵سال

داوطلبان استخدام می توانند بدایره استخدامی شرکت واقع درخیابان۱۶ متری امیری(خوارزمشاه) نرسیده به‌سینما جی‌پلاك ۱۶۳ طبقه دوم و یا به دارگزینی شرکت واقع‌در کیلومتر۱۲ جاده جنوبی کرج کارخانجات‌شاه‌پسند مراجعه نمایند .

نیازمندیهای اطلاعات

تلفنهای: ۳۰۳۷۰۲-۳۱۱۲۱۹-۳۱۱۲۲۵-۳۱۱۲۲۴

نیازمندیهای اطلاعات تلفنی آگهی میپذیرد

شرکت سهامی
نوسازی و عمران تهران

جهت تقویت کادر امور فروش تعدادی کارمند زن و مرد را با شرایط ذیل استخدام مینماید :

۱ـ دارا بودن ظاهر آراسته و بیان خوش
۲ـ دارا بودن حداقل مدرك دیپلم
۳ـ دارا بودن برك پایان خدمت یا معافیت دائم
٤ـ دارا بودن دو سال سابقه کار مفید در زمینه کار فروش و بایگانی
٥ـ حداکثر سن ۲۸ سال

از متقاضیان واجد شرایط وعلاقمند بهمکاری دعوت میشود روزهای شنبه تاچهارشنبه هرهفته باداره کارگزینی شرکت واقع در خیابان پهلوی ،کمی بالاتر از میدان ونك دست چپ ، خیابان بیژن شماره ٦۰ مراجعه نمایند .

قابل توجه دوشیزگان جویای کار کارخانجات پارس الکتریک (شرکت سهامی عام)

واقع درتهران عده زیادی دوشیزه را جهت مونتاژ تلویزیونهای رنگی و سیاه وسفید باامکانات بی سابقه وشرایط زیر برای کاردر یك محیط مناسب وصمیمی به همکاری دعوت می‌نماید.

امکانات:

۱ـ حقوق مکفی باسود ویژه مناسب
۲ـ یك وعده غذای گرم و ارزان .
۳ـ استفاده از سرویس ایاب وذهاب رایگان
٤ـ استفاده از تعاونی مصرف (جهت خرید خواروبار و لوازم منزل)
٥ـ استفاده از تعاونی اعتبار (جهت دریافت وام ضروری)
٦ـ آموزش ضمن کار تاتبدیل به مونتاژکار متخصص
۷ـ استفاده از مزایای سازمان تامین اجتماعی (بیمه درمانی ،بیمه بازنشستگی، بیمه حوادث).

شرایط:

تحصیلات: پایان تعلیمات ابتدائی یابالاتر.

لطفا جهت استخدام یاکسب اطلاعات بیشتر همه روزه به استثنای روزهای تعطیل ازساعت ۸ الی ۱٦ به کارگزینی کارخانجات پارس الکتریك واقع درخیابان آیزنهاور ایستگاه شاوب لورنس شماره ٥٦۳ مراجعه فرمائید.

BS SITUATION VACANT

CASHIER-ACCOUNTANT (salary around Rls. 50,000 per month) required with good knowledge of English and Farsi with 2 or 3 years experience.
Qualified Iranian candidates, free from military service and under 45 years of age may apply to Personnel Dept. Phone 227072-7, Extension 212 or mail resume to P.O. Box 11-1565, Tehran.

آگهی فروش کامیون

تعداد محدودی کامیون تریلر ماك بفروش میرسد طالبین میتوانند روزانه از ساعت ۱٥ الی ۱۸ با شماره تلفنهای ۹۳۳۹۹۰ و ۹۲۲٤۳۰ تماس حاصل فرمایند .

شستشوی مجانی اتومبیل پیکان

به اطلاع عموم دارندگان اتومبیل پیکان میرساند تعمیرگاه مجاز شماره ٦٤ ایران ناسیونال با ۱۸ هزار مترمربع مساحت تعمیرگاهی و سالن های متعدد مجهز به دستگاه های مدرن کامپیوتری و متخصصین مجرب فنی جهت هرگونه خدمات بعد از فروش آماده می‌باشد ضمنا با هریك از سرویس های نوبتی و یا میزان فرمان ومیزان موتور و تعمیرات اساسی اتومبیل مشتریان محترم مجانا شستشو میگردد.

نشانی: بعدازمیدان شهیاد روبروی پل فرودگاه
تلفن ۹٥٤٦۷٥ ـ ۹٥٥۸٥٥

ماشین نویس فارسی نقشه کش معماری

مهندسین مشاور سردار افخمی

بافراد نامبرده زیر احتیاج دارد
۱ـ تعدادی نقشه‌کش معماری با داشتن برك پایان خدمت نظام وظیفه
۲ـ تعدادی ماشین نویس فارسی با حداقل سه سال سابقه کار واجدین شرایط به آدرس خیابان پارك (وزراء)خیابان ۳٥ شماره ۷ مراجعه فرمائید.

بنیاد نیکوکاری والاحضرت شاهدخت شمس پهلوی

آگهی استخدام

روابط عمومی بنیاد نیکوکاری والاحضرت شاهدخت شمس پهلوی یکنفر کارمند را که دارای سابقه کار حداقل دوسال درکارروابط عمومی باشداستخدام می‌نماید .
از متقاضیان خواهشمند است همه روز از ساعت ۸ الی ۲ بعداز ظهر به بنیاد نیکوکاری والاحضرت شاهدخت شمس پهلوی خیابان پهلوی بالاتر از پارك ساعی روابط عمومی مراجعه یا با تلفن های ۹ الی ٦۸٦۰۰٥ تماس بگیرند .

شرکت ساختمانی

جهت کارگاه بندر عباس خودیکنفر حسابدارورزیده را باسابقه حداقل ٥ سال تجربه مفید در امور سیستم حسابرسی قیمت تمام شده با حقوق مکفی استخدام می نماید جهت تعیین وقت مصاحبه با تلفن های ٦٤۳٤۰٥ و ٦٤۳۲٥٦ بین ساعت ۹ تا ۱۲ صبح تماس بگیرید .

قالب ساز

بچند نفر قالب‌ساز با حداقل سابقه کار ٥ سال و تحصیلات دیپلم جهت کار در شهر همدان نیازمندیم . متقاضیان میتوانند با شماره تلفن های ۹ـ۹۷۰۰۹٥ تماس بگیرند

فوری

شرکت فرانسوی بیت نفر تلفنچی آشنا به زبان فرانسه جهت کار نیمه وقت(صبح‌ها) نیازمند است با تلفن‌های ۷٦۰٤٥۹ـ ۷٦٥۹٤۹ـ ۷٥۱۰٤٦ تماس حاصل فرمائید .

استخدام

۱ـ سرکارگر قالبساز با ٥ سال سابقه کار .
۲ـ سرکارگر و کارگر کابینت ساز و کمدساز (فلزی)
۳ـ سرکارگر و کارگر آشپزخانه ساز و سلف سرویس ساز .
٤ـ آهنگر درب و پنجره‌ساز .
٥ـ کارگرساده .
واجدین شرایط می‌توانند بین ساعت ۸ صبح الی ٤ بعداز ظهر به نشانی : جاده مخصوص کرج کیلومتر ۱۰ روبروی پمپ‌بنزین شرکت وارکو مراجعه نمایند .

آگهی استخدام

شرکت خدمات فنی خاورسهامی خاص جهت تکمیل کادر پرسنلی خود (شیفت شب و روز) افرادزیر را استخدام می کند .

۱ـ نقشه‌کش صنعتی با تحصیلات حدود سیکل اول متوسطه ۱ نفر
۲ـ برقکار صنعتی درجه ۲ باتحصیلات حدودسیکل اول متوسطه ۲ نفر.
۳ـ برشکار دستگاه اتوماتیك ۲ نفر .
٤ـ تراشکار ۲ نفر .
٥ـ اره‌کار ٦ نفر .
٦ـ نقاش کامیون درجه ۲ـ ۲ نفر .
۷ـ راننده پایه یك جهت آزمایش کامیون ۱ نفر
۸ـ کارگرساده ٤ نفر

متقاضیان درایام هفته به استثنای روزهای ٥شنبه وجمعه از ساعت ۸ صبح الی ٤ بعدازظهر به کارگزینی شرکت واقع در جاده قدیم کرج ۲ کیلومتر بعداز شیرپاستوریزه ۲۰ متری طاهری مراجعه نمایند .
تلفن ۹٥٤۰۷٦

استخدام بازاریاب آگهی

علاقمندان بازاریابی آگهی برای مطبوعات باحداقل دارای مدرك دیپلم صبح‌ها باتلفن ۳۲۸۲۹۹ تماس بگیرند

شرکت صنایع تاسیسات وتهویه ایران استخدام می نماید

۱ـ رئیس حسابداری با حداقل ده سال سابقه کار یا پنج سال سابقه ریاست حسابداری .
۲ـ کارمند حسابداری وارد به امور ثبت دفاتر شرکت ها با حقوق و مزایای مکفی .

تلفنهای ۸۲۲۰۸۲ و ۸۲٦۹۰۷

استخدام ۲۰ نفر صندوقدار

گروه سوپر استورهای ایران

تعداد ۲۰ نفر دوشیزه یا بانو را با تحصیلات سیکل اول دبیرستان جهت کار صندوقداری فروشگاه های زنجیره‌ای خود بطور تمام‌وقت از ۹ صبح الی ۸½ بعدازظهر با حقوق ومزایائی بشرح ذیل استخدام مینماید .

۱ـ حقوق ماهیانه ۲٥۰۰۰ ریال .
۲ـ اجرای طبقه‌بندی مشاغل مصوبه وزارت کارو امور اجتماعی .
۳ـ پاداش سالیانه معادل یك الی دو ماه حقوق .
٤ـ غذای گرم رایگان جهت ناهار .
٥ـ سرویس رایگان جهت ایاب وذهاب سرخدمت.
٦ـ بیمه حوادث ـ بازنشستگی و بهداشت .

طالبین می توانند همه‌روزه از ساعت ۹ صبح الی ٥ بعداز ظهر به اداره امور کارکنان شرکت واقع در عباس‌آباد خیابان ۲٥ شهریور نرسیده به چهارراه مهناز ـ سوپر شیلان مراجعه نمایند و یا با تلفن های ۸٤۳٦٤٦ و ۸٤۱۹۲۷ با کارگزینی شرکت تماس بگیرند .

آگهی استخدام

شرکت سیمرغ بمنظور تکمیل کادر واحد های مرغداری خود در شهرستانها تعدادی فوق دیپلم کشاورزی و لیسانسیه دامپزشکی رابشرح زیربه همکاری دعوت می‌نماید :

ردیف محل خدمت	تحصیلات	تعداد مورد نیاز	تحصیلات	تعداد مورد نیاز	سن
۱ـ مزرعه رضا کیلومتر ۱۰۰ جاده مشهد ـ قوچان (قنبرآباد)	حداقل لیسانس دامپزشکی	۳ نفر	حداقل فوق دیپلم کشاورزی	۲ نفر	حداکثر ۳۰ سال
۲ـ کرمان (حومه شهر)	»	۲ نفر	»	۱ نفر	»
۳ـ یزد (حومه شهر)	»	۲ نفر	»	۱ نفر	»
٤ـ اصفهان (۱٥تا۲٥ کیلومتری شهر)	»	۲ نفر	»	۲ نفر	»
٥ـ قزوین (بوئین‌زهرا ـ زیاران)	»	۳ نفر	»	۲ نفر	»

واجدین شرایط طبق آئین‌نامه شرکت با حقوق و مزایای مکفی استخدام و میتوانند در محل اقامت از واحدهای مسکونی این شرکت که بطور رایگان در اختیار آنان قرار خواهد گرفت استفاده نمایند. کلیه متقاضیان باید دارای برگ پایان خدمت یامعافیت دائم باشند.

در تهران داوطلبین با در دست داشتن مدارک لازم میتوانند بین ساعت ۸ و نیم تا ٥ بعدازظهر (باستثنای پنجشنبه‌ها که نصف روزه است) به کارگزینی دفتر مرکزی واقع درخیابان فردوسی شمالی ـ کوچه صادق ـ شماره ۱ مراجعه و یا باتلفن های ۷ـ۳۷۱۰۰٥ تماس حاصل فرمایند.

در شهرستانها داوطلبین میتوانند با تلفنهای زیر تماس حاصل نمایند.

مشهد	۳۸۳۰۲
کرمان	٥٦۳۷
یزد	۲٦۸۷۸
اصفهان	۲۱۰٥۷
قزوین	۹۱۷۹۹

متقاضیان بومی هراستان برای استخدام در استان خود حق تقدم دارند .

شرکت سیمرغ (سهامی خاص)

استخدام کارخانجات پارس الکتریک (شرکت سهامی عام)

شما را با امکانات بی‌سابقه برای پیشرفت فردی ، شغلی و دستمزددر صنعتی مدرن وپیشرو به همکاری دعوت می‌نماید .

۱ـ مکانیک ماشین آلات صنعتی

با داشتن حداقل ٥ سال سابقه کار و تحصیلات حدود سیکل اول (کسانیکه روی ماشین های هیدرولیکی تجربه داشته باشند حق تقدم دارند)

۲ـ تعمیر کار و تنظیم کار تلویزیون رنگی

با داشتن سابقه‌کار و تحصیلات سیکل اول

۳ـ شوفاژ کار و کانال ساز

با داشتن ۳ سال سابقه کار وتحصیلات حداقل دوم پیکار

٤ـ پیستوله کار

با داشتن حداقل ۲ سال سابقه کار و تحصیلات دوم پیکار

٥ـ کارگرساده

جهت کار در کارخانه درودگری با تحصیلات دوم پیکار

٦ـ کارگرانبار

باسواد خواندن و نوشتن

۷ نظافتچی

برای متقاضیان داشتن کارت پایان خدمت یامعافیت از خدمت نظام وظیفه الزامی است .
خواهشمنداست جهت استخدام ویاکسب اطلاعات بیشتربه کارخانجات پارس الکتریك واقع درخیابان آیزنهاور ایستگاه شاوب لورنس شماره ٥٦۳ مراجعه نمائید .

سازمان گسترش و نوسازی صنایع ایران

جونید JONID

استخدام مهندس مکانیک

شرایط:

۱ـ داشتن حداقل ۲ سال سابقه کار درامر تعمیر ماشین آلات سنگین
۲ـ آشنائی کافی به زبان انگلیسی
۳ـ آمادگی همکاری در مناطق جنوبی کشور

از متقاضیان دعوت مینماید جهت انجام مصاحبه همه روزه بغیرازپنجشنبه وجمعه بین ساعات ۱۰ صبح الی ۲ بعداز ظهر به امور اداری شرکت واقع درخیابان گاندی نبش خیابان دهم اداره مرکزی شرکت جونید مراجعه نمایند .

تلفنهای استخدام: ۳۰۳۷۰۲-۳۱۱۲۱۹

نیازمندیهای اطلاعات

تلفنهای: ۳۱۱۲۲۷-۳۱۲۴۱۳

نیازمندیهای اطلاعات تلفنی آگهی میپذیرد

شرکت سهامی سیانامیدکی بی‌سی

تعدادی دیپلم طبیعی خدمت کرده جهت تصدی شغل نماینده طبی تمام وقت در تهران با داشتن گواهینامه رانندگی رادعوت بهمکاری مینماید

ساعت مراجعه ۸صبح الی ٤ بعداز ظهر آدرس خیابان قوام‌السلطنه ساختمان تریومف‌شماره۲۹ طبقه سوم نبی‌لو .

استخدام فوری

شرکت ساختمانی جهت کار در بندر عباس .
۱- مکانیك ماشین‌آلات سنگین .
۲- مکانیك ماشین های بنزینی
۳- راننده پایه یکم .
٤- انباردار تعمیرگاه .
متقاضیان با تلفن ۸۲۷۶۱۹ تماس بگیرند .

متصدی انبار
انباردار

دارای حداقل ٥ سال سابقه کار استخدام میشود ٥ تا ۸۹۱۰٤۱

مهندسین مشاور برای تقویت کادر نظارت ساختمانی خود در دفتر مرکزی تهران و سهرستانهای سنندج- بریز -رضائیه -شیراز -رشت و ساری چند نفر مهندس باتجربه حداقل ٥ سال کار در ایران وآشنا به کلیه مسائل فنی واداری کارگاهی ساختمانی احتیاج دارد . داوطلبان باید امکان مسافرت به شهرهای مختلف و سرکشی به کار های اجرائی را داشته باشند اشخاص معیم در محل‌های نامبرده ازنظر استخدام ارجحیت خواهند داشت خواهشمند است فقط حائزین شرایط فوق با در دست داشتن مدارك لازم همه‌روزه بغیر از روز های تعطیل بین ساعت ۹ الی ۱۲ به آدرس خیابان کوروش کبیر (جاده قدیم شمیران) مقابل بی‌سیم پهلوی شماره ۹٥٤ طبقه سوم مراجعه فرمایند .

استخدام سکرتر

خانمی جهت کارسکرتری که تسلط کامل به‌ماشین نویسی فارسی و لاتین داشته باشد مورد نیاز است . واجدین شرایط به خیابان تخت جمشید روبروی سفارت آمریکا پلاك ۳٦۷ شرکت شبرنك مراجعه نمایند .

استخدام

لیسانسیه‌های علوم طبیعی وشیمی و دیپلمه‌های طبیعی و ریاضی که خواهان آینده درخشان و حقوق مکفی و محیط کار علمی می‌باشند برای معرفی داروهای یك موسسه بزرك داروئی در تهران و شهرستانها و تعدادی دکتر داروساز بطور نیمه‌وقت بهمکاری دعوت می‌شوند.

داوطلبان برای تعیین وقت مصاحبه از ساعت ۹ صبح تا۱۵ با تلفن‌های ۲و ۳۱۱۹٦۱ - ۸و۳۰٤۳۸۷ -۳۰۱۰۱۱ تماس بگیرند .

آگهی استخدام

بیکنفر آشنا بزبان و مکاتبات انگلیسی نیازمندیم

واجدین شرایط خواهشمند است روز های شنبه الی چهارشنبه از ساعت ۸ صبح الی ٤ بعد از ظهر و پنجشنبه تا ساعت ۱۲ ظهر به آدرس زیر مراجعه نمایند

خیابان پهلوی روبروی رادیو سیتی خیابان دمشق شماره ۲۱ طبقه پنجم شرکت سهامی خاص سالوین

بیمارستان نامداران

۳نفر بهیار با حقوق و مزایای استخدام می‌نماید
تلفن ۲-۸۳۲۱٤۱

پذیرش معتبر از آمریکا

فیلی‌پین ،هند - شماره ۱٥٤ طبقه دوم امیرآباد
نبش نصرت ۹۳۲۷۱۳-۹۳۲۷۰۷

آگهی استخدام حسابدار - کارشناس مالی- کارشناس بودجه- کارشناس اعتبارات

افراد زیربا حقوق و مزایای کافی برای خدمت در یك سازمان معتبر موردنیازند :
۱- حسابدار : لیسانسیه حسابداری با ۳ سال سابقه کار مفید .
۲- حسابدار دیپلمه با ۳تا۵سال سابقه کارمفید.
۳- کارشناس مالی با تجربه و سابقه‌کار مفید .
٤- کارشناس بودجه و اعتبارات باتجربه وسابقه کار مفید .
داوطلبان درخواست خود رابا ذکرنام ، سن ، تحصیلات ، تجربیات ، سوابق کار ویك قطعه عکس باذکر آدرس دقیق به صندوق پستی‌شماره ۱۲۱۱۲٤ تهران ارسال دارند .
کلیه اطلاعات واصله محرمانه تلقی خواهد شد .

کمك حسابدار

شرکت سهامی فیروز جهت تکمیل کادرحسابداری خود ۸ نفر کمك حسابدار تمام وقت باشرایط زیر را بهمکاری دعوت می نماید .
۱- تحصیلات دیپلم متوسطه .
۲- دارا بودن برك معافی نظام وظیفه
۳- حداکثر سن ۳۰ سال .
واجدین شرایط از ساعت ۹ الی ۱۷ بخیابان‌تخت جمشید بین حافظ وویلا پلاك ۲۱۹ اداره‌کارگزینی مراجعه نمایند .

شرکت ترافیکو

جهت تکمیل کادر پرسنلی خود افرادزیررا بهمکاری‌دعوت مینماید

۱- مهندس برق‌با سابقه‌کارمثبت درامربازاریابی وفروش ، وارد بامور برق فشار ضعیف(تئوری- عملی) حقوق نسبت به میزان کار و تحصیلات تعیین خواهد شد .
۲- بازاریاب دیپلمه یا بالاتر خوش‌برخورد وفعال باسابقه کارمثبت درقسمت فروش لوازم برق فشار ضعیف .
شرایط استخدام :
۱- دارا بودن معافی دائم یابرك پایان خدمت نظام وظیفه .
۲- حداکثر سن ۳٥ سال .
۳-آمادگی برای کار دائم .
متقاضیان می‌توانند جهت تکمیل فرم استخدامی ومصاحبه بین ساعت۹ صبح تا۷ بعدازظهر به خیابان سعدی جنوبی -شماره ٦۷۸ مراجعه یا با تلفن ۳۰٤۱۹۱ تماس حاصل نمایند .

شرکت ساختمانی کارانکو با مسئولیت محدود

افراد زیر را برای تهران وخارج از تهران بهمکاری دعوت می نماید

۱- تکنیسین راه و ساختمان با ٥ سال سابقه‌کار ۲ نفر
۲- انباردار که با سیستم کارتکس آشنائی‌داشته باشد ۲ نفر
ازواجدین شرایط خواهشمند است همه‌روزه غیر از ایام تعطیل از ساعت ۱۰ صبح الی ۱۲به‌آدرس خیابان بخارست نبش خیابان ششم شماره ۱٥ طبقه اول مراجعه فرمایند .

آگهی دعوت مجمع عمومی عادی سالیانه سندیکای شرکت های ساختمانی

مجمع عمومی عادی سالیانه سندیکای شرکت‌های ساختمانی در ساعت ۵ بعداز ظهر روزشنبه ۲۷ر۳ر۲٥۳۷ در محل سندیکا شماره ۸۸-۸٦ خیابان صبای شمالی تشکیل میشود از مدیر یا نماینده تام‌الاختیار شرکت های عضو تمنا دارد بارعایت مقررات اساسنامه در تاریخ مقرر در این جلسه شرکت فرمایند نمایندگان تام‌الاختیارباید دارای معرفی‌نامه کتبی باشند .

دستور جلسه به‌قرارذیل است:

۱-گزارش هیئت مدیره و بازرسان .
۲- رسیدگی به ترازنامه سال گذشته وتصویب بودجه سال جاری .
۳- اجرای ماده ۳٦ اساسنامه در مورد شرکت های بدهکار .

هیئت‌مدیره سندیکای شرکتهای ساختمانی

آگهی دعوت مجمع عمومی عادی سالیانه سندیکای شرکت های ساختمانی

مجمع عمومی عادی سالیانه سندیکای شرکت‌های ساختمانی در ساعت ۵ بعداز ظهر روزشنبه ۲۷ر۳ر۲٥۳۷ در محل سندیکا شماره ۸۸-۸٦ خیابان صبای شمالی تشکیل میشود از مدیر یا نماینده تام‌الاختیار شرکت های عضو تمنا دارد بارعایت مقررات اساسنامه در تاریخ مقرر در این جلسه شرکت فرمایند نمایندگان تام‌الاختیارباید دارای معرفی‌نامه کتبی باشند .

دستور جلسه به‌قرارذیل است:

۱-گزارش هیئت مدیره و بازرسان .
۲- رسیدگی به ترازنامه سال گذشته وتصویب بودجه سال جاری .
۳- اجرای ماده ۳٦ اساسنامه در مورد شرکت های بدهکار .

هیئت‌مدیره سندیکای شرکتهای ساختمانی

قابل توجه بازرگانان محترم

ترخیص کالا از کلیه گمرکات ایران با کادرمجرب در اسرع وقت .
روزیشن‌شرکت بامسئولیت‌محدود تلفن۲۷٤۷۸٦

صنایع بسته‌بندی ایران (CCI)
(شرکت سهامی عام)

افراد واجد شرایط زیر را با حقوق و مزایای مکفی دعوت به همکاری مینماید .

۱- مهندس مکانیك با داشتن یکسال سابقه کارو آشنائی بامور تولیدی‌و تعمیرات وزبان‌انگلیسی
۲- صندوقدار رستوران با تحصیلات سیکل اول متوسطه و ضامن معتبر
۳- تحصیلدارباتحصیلات ششم ابتدائی و گواهینامه رانندگی موتوسیکلت و ضامن معتبر موثر
٤- مامور خرید با تحصیلات سیکل اول متوسطه و سابقه کار
٥- تعمیرکار ماشین‌آلات صنعتی با سابقه کار موثر

داوطلبان میتوانند همه روزه از ساعت ۸ صبح الی۳ بعدازظهر به محل کارخانه واقع در کیلومتر ۱۲ جاده قدیم کرج جنب کارخانجات شاه‌پسند صنایع بسته‌بندی ایران مراجعه نمایند .

شرکت سیل باسان

یك‌نفر مهندس میکانیك با تجربه‌کار برای کار در جاده کرج تمام ویانیمه وقت استخدام میکند تلفن ۹٥۰٤۲٥ - ۹٥۹۹۹۷

انجمن خانه‌ومدرسه راهنمائی پویا

غذای دانش آموزان رابه تعداد تقریبی ۳۰۰ نفر جهت‌سال تحصیلی ۳۷و۳۸ رابه مناقصه‌میگذارد داوطلبین برای دریافت شرایط تا آخر وقت‌اداری روزشنبه ۱۳ خرداد ماه به دفتر مدرسه راهنمائی واقع در سلطنت‌آباد گلستان چهارم مراجعه نمایند .

انجمن خانه‌ومدرسه راهنمائی پویا

کاشی وسرامیک ایتالیا

باقیمانده ازیك پارتی‌در رنك و طرحهای مختلف بقیمت نازل کلی یا جزئی بفروش میرسد .عباس آباد چهارراه پاشا اول خیابان میترا دافی‌تکس تلفن ۸٥۰۳٦۸

قابل توجه خانمهای فعال

یك شرکت برای تکمیل کادر فروش سکه طلابه چند نفر دوشیزه یابانو جهت بازاریابی با حقوق وبورسانت نیازمند است تلفن ۹۳٥۱٤۰ و ۹۳٦۹۰۹

کارخانه‌فروشی

شهرصنعتی کورش (ساوه)

٥۰۰۰ متر زمین۱۱۰۰ متر سالن آب برق استخر ساختمان دفتری و کانتین و پست برق‌اختصاصی برای کسب اطلاع بیشتر با تلفنهای ٦۸۳٥۰٤ و ٦۸۲۷٤۲ و ٦۸۲۳٥۸ تماس حاصل نمائید

قابل توجه شرکتهای ساختمانی

توزیع و پخش لوله‌و اتصالات‌چدنی قیمت رسمی تحویل‌فوری تلفن ۷٥٤۰۷۹ و ۷٥٦۰۲٤

بستنی سازی ۳ قیف وارد شد

فروشگاه منصور ۷٦۲٥۲۷ ۷٥۰٥٦۹

یخسازی اسکاتسمن

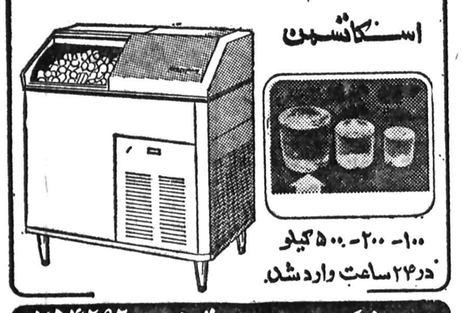

۱۰۰- ۲۰۰- ٥۰۰ کیلو
در۲۴ساعت وارد شد.

فروشگاه منصور تلفن ۷٥۴۲۹۲ ۷٦۲٥۲۷

تولیپ پیکان‌شما را نوتر خواهد کرد

آگهی استخدام

شرکت قند مرودشت بمنظور تکمیل کادر فنی بهت خدمت در کارخانه واقع در مرودشت‌فارس تعدادی افراد در تخصص های مشروحه زیر .
تراشکار
مکانیسین
الکتریسین
را بکار دعوت می نماید .
داوطلبان‌واجدشرایط میتوانند بامدارك تخصصی خود و برك شناسنامه همه‌روزه قبل ازساعت ۱۲ برای ترتیب استخدام خود بدفتر شرکت واقع در خیابان‌شاه جنب چهارراه شیخ‌هادی‌شماره۲۹ مراجعه نمایند .

شرکت قند مرودشت

استخدام فوق‌دیپلم راه‌وساختمان

شرکت تله کابین توچال ،

به چند نفر دیپلمه‌راه وساختمان با ٥ سال‌سابقه کار-برای کار در ارتفاعات توچال نیازمند است. داوطلبان می توانند با تلفن‌شماره ۲۷۹۹٤٤ تماس گرفته و یا بنشانی پارك وی- مقابل هتل‌هیلتون - خیابان تابناك خیابان دوم - انتهای خیابان ولنجك به کارگاه تله‌کابین توچال مراجعه نمایند.

نیازمندیهای روزنامه اطلاعات تلفنی آگهی می‌پذیرد
خدمات‌عمومی (متفرقه) ۳۱۱۲۲۷ ۳۱۲۴۱۳

دانیرز کلوپ ایران

یك نفر خانم ماشین‌نویس انگلیسی که به زبان انگلیسی تسلط کامل داشته باشد برای تمام‌وقت استخدام می نمایند . متقاضیان از ساعت ۸ الی ۱واز٤الی ۷ بعداز ظهر به خیابان سپهبد زاهدی شماره ۸٤ طبقه پنجم مراجعه فرمایند .

آگهی

مجمع عمومی عادی شرکت خدمات کشاورزی خوزستان روزشنبه ۲۷ر۳ر۳۷ ساعت ۱۱ صبح در محل شرکت خیابان حافظ شماره ٥٥۳ تشکیل خواهدشد از صاحبان محترم سهام شرکت تمنا دارد که در جلسه مزبور حضور بهم رسانند یا نماینده خود را کتبا معرفی فرمایند .

دستور جلسه

۱- رسیدگی واتخاذ تصمیم در مورد ترازنامه سال مالی ۲٥۳٦ شرکت .
۲- بحث در مسائل عمومی شرکت و خط مشی آتی آن.
۳- تعیین بازرس قانونی سال آتی وروزنامه کثیرالانتشار جهت درج آگهی ها .

شرکت‌خدمات کشاورزی‌خوزستان

شرکت ساختمانی دکل

کلیه کارهای ساختمانی را میپذیرد

شرکت ساختمانی دکل‌زیرنظر متخصصین باتجربه و باسابقه آمادگی خودرا جهت هرگونه کار اعلام میدارد
لطفا با تلفن‌های شماره ۲۷۷۰۰۸ - ۲۷۲٥۹٦ ۲۷۲۸٤۸ تماس حاصل فرمائید .

شرکت سهامی عام شیمیائی پارس سادولین استخدام مینماید

بیکنفر مدیر تولید بامشخصات زیر نیازمنداست

۱- تحصیلات : حداقل دیپلم وآشنا به زبان انگلیسی
۲- سن : حداکثر ۳٥سال
۳- دارای حداقل ۲ سال سابقه در کارهای تولیدی افرادیکه‌دررشته رنگسازی‌وشیمیائی دارای تجربه باشند مقدم هستند .
متقاضیان می توانند با تلفن۱۳-۸۳٦۲۱۰ خانم توکل تماس بگیرند

آگهی دعوت مجمع عمومی سالانه صاحبان سهام شرکت سهامی کنتورسازی ایران (عام)

بدینوسیله‌از کلیه سهامداران‌شرکت سهامی کنتورساری‌ایران(عام)دعوت بعمل می اید تا در جلسه مجمع عمومی عادی سالانه شرکت که در ساعت ٦ صبح روز سه‌شنبه سی‌ام خرداد ماه دو هزارو پانصد و سی هفت (۳۰ر۳ر۲٥۱۷) در محل‌شرکت سهامی ساخت و تهیه کالای برق (سانکاب) واقع‌درخیابان‌تخت‌جمشید شماره ۱ر٤۱ تشکیل میگردد حضور بهمرسانند .

دستور جلسه :

۱- استماع گزارش هیئت مدیره در مورد پیشرفت عملیات ووضع‌عمومی شرکت در سال ۲٥۳٦ .
۲- استماع گزارش بازرس قانونی وحسابرس و حسابدار رسمی در مورد حساب های سال مالی ۲٥۳٦ شرکت.
۳- رسیدگی و تصویب ترازنامه - حساب عملکرد و صورتحساب سود زیان شرکت در سال مالی ۲٥۳٦ واتخاذ تصمیم درباره تقسیم سود ویژه سال مذکور
٤- انتخاب بازرسان قانونی اصلی و علی‌البدل .
٥- انتخاب حسابرس و حسابدار رسمی برای عملیات مالی سال۲٥۳۷ شرکت .
٦- تعیین میزان پاداش هیئت‌مدیره- مدیرعامل -کارمندان شرکت وحق- الزحمه‌بازرسان قانونی درسال۲٥۳٦
۷- تعیین روزنامه‌کثیرالانتشارجهت درج آگهی های شرکت .
۸- بررسی سایر موضوعات متفرقه که مطرح خواهد شد .

هیئت مدیره شرکت سهامی کنتورسازی‌ایران (عام)

نیازمندیهای روزنامه اطلاعات تلفنی آگهی میپذیرد .
قیمت استخدام
۳۱۱۲۲۴-۳۱۱۲۲٥-۳۲۸۳٥٦

گزارش

۱۰ خرداد، روز تحریم سیگار

به ابتکار مجله جوانان
فردا طبقات مختلف مردم، در یک‌مبارزه اصولی علیه کشیدن سیگار شرکت میکنند

دهها هزار پوستر مجله جوانان، در مورد تحریم سیگار، روی تاکسی‌ها، اتوبوس‌ها سردر فروشگاه های بزرگ و مغازه‌ها نصب شده است.

فردا، چهار شنبه دهم‌خرداد، روزی است که مجله جوانان ــ از گروه نشریات اطلاعات ــ آنرا بعنوان تحریم و ترک ۲۴ ساعته سیگار اعلام کرده است ومردم یکپارچه وهمصدا دربیکار علیه یک آفت اجتماعی که سلامت جامعه را به خطرافکنده شرکت‌میکنند.

در واقع این‌نخستین بار است که باابتکار یک مجله و با یک تبلیغ دقیق، ملت و دولت و تمام‌گروه‌های اجتماعی از هر قشرو طبقه در یک مبارزه اصولی همگام‌شده‌اندو این شعارمجله جوانان که «روز دهم خرداد ازهیچ خانه‌وخیابان و محل و کوچه‌ای، دود آزار دهنده سیگار برنمی خیزد»، از سوی مردم، عملی میشود. «تحریم تنباکو جنبه سیاسی داشت».

مردم، رادیو، تلویزیون

مجله جوانان که‌از حدود ششماه پیش، این مبارزه را براه انداخته موفق شده‌است حمایت اغلب مردم راجلب کند. اولین گروهی که به ندای مجله پاسخ داد، خودسیگاری هابودند که‌اعلام‌داشتندصادقانه روز دهم خرداد در تحریم و ترک ۲۴ ساعته سیگار شرکت میجویند.

پس‌از آن، تلویزیون‌شبکه دوم باصدوربخشنامه‌ای کشیدن سیگار در مقابل دوربین را ممنوع کردو در پی این‌اقدام، تلویزیون شبکه اول وشبکه های اول و دوم رادیو نیزباین جنبش پیوستند. آنگاه نوبت به هنرمندان و چهره های سرشناس رسید که بدعوت کمیته پیکار باسیگار مجله جوانان پاسخ مثبت دادند و اعلام‌داشتند که سیگارکشیدن راترک میکنند و دیگران را نیزبه ترک سیگار تشویق می‌نمایند.

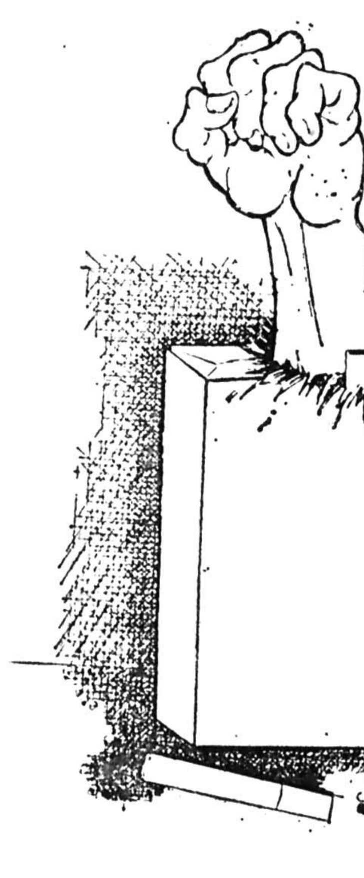

تائید مقامات دولتی و نمایندگان مردم

بدنبال تائید مردم و رادیو و تلویزیون‌دولت‌نیزازفروردین امسال برای کاهش مصرف سیگار بویژه جلوگیری از کشیدن سیگار در مجامع و اماکن عمومی‌برنامه هائی‌تدارک دیدو با اوج گرفتن موضوع، انجمن های شهر و شهرستان‌و استان، استانداران، فرمانداران، پزشکان وبسیاری از مسئولان نیز به جنبش‌مبارزه باسیگار پیوستند و همه جابحث مبارزه با سیگار در روز دهم خرداد داغ شد.

در شهر های ایران

آقای منوچهر آزمون‌استاندار فارس دریک مصاحبه ضمن ستایش از ابتکار مجله‌جوانان گفت:

ــ من بعنوان پشتیبانی از این فکر سالم، از کلیه همکاران خودم در استانداری‌و سایر ادارات و سازمان های دولتی فارس خواسته‌ام که روز ۱۰ خرداد لااقل بمدت ۲۴ ساعت سیگار رازمین‌بگذارند.

خانم رحیم پور رئیس‌روابط عمومی سازمان ملی پیشاهنگی ایران در پیامی خطاب به پیشاهنگان سراسر کشور به آنها توصیه کرد که‌در روز دهم خرداد از هیچ کوششی در جهت تشویق سیگاریها به ترک آن دریغ نورزند.

رانندگان تاکسی واتوبوس های شرکت واحد در تهران، پوستر ضد سیگار مجله‌جوانان را برروی تاکسیها و اتوبوس ها نصب کرده‌اند تا در تمام روز ضمن گردش در شهر تهران، توجه سیگاریها را به خطرات و مضرات سیگار جلب کنند وآنها رابه ترک سیگار تشویق نمایند.

دکتر منوچهرادیوراستادی که اخیرا باین مقام نایل‌آمده است موضوع سخنرانی خود را در مراسمی که بهمین مناسبت با حضور استادان و دانشجویان برپا میشود به دلیل اهمیت پیشنهاد مجله جوانان در مورد تحریم وترک ۲۴ ساعته سیگار «سیگار: اثر آن برای قلب» انتخاب کرده است. این مراسم در دانشگاه فردوسی «مشهد» برپا میشود.

آقایان دکترجزایری، قمیشی و دکتر عبدالحسین میر عمادی روسای انجمن های استان، شهرستان و شهر اهواز، در جلسات خود، حمایت خودرا از ابتکار مجله جوانان اعلام داشتند و انجمن شهرستان ضمن تصویب خودداری‌اعضای سیگاری انجمن از کشیدن سیگار در جلسه روز دهم خرداد خود تصویب کرد که حق‌الجلسه یکی از جلسات انجمن هم بنابر پیشنهادمجله جوانان در اختیار برنامه‌مبارزه باسرطان گذاشته شود. ضمنا

اعضای باشگاه لاینزاصفهان اعلام کردند روز دهم‌خرداد به وسیله زنان عضوتظاهراتی‌علیه مصرف سیگار صورت‌میگیرد.

قهرمانان اراده

کارخانه های تولیدسیگار شرکت دخانیات ایران در حدود ۲۶۴۰ کارگر و کارمند دارد که تقریبا صدی هفتاد آنها سیگاری هستند. با وجود این نمایندگان آنها اعلام داشته‌اند که روز دهم‌خرداد به نهضت تحریم و ترک ۲۴ساعته سیگار می‌پیوندند و اگر موفق شدند برای همیشه سیگار را ترک خواهندکرد. ضمنا بین کارگران و کارمندان کارخانه های تولید سیگار شرکت دخانیات کسانی هستند که بین ۲۰ تا ۴۰ سال سابقه کار در این‌شرکت‌دارندولی‌هرگز لب‌به سیگار نزده‌اند و در واقع‌مظهر اراده و قهرمان همت مردانه بسته‌اند.

خوانندگان کوچه‌و بازار

گروهی از خوانندگان کوچه وبازار، طبق برنامه‌ای که از طرف کمیته ملی مبارزه با سیگار مجله جوانان تدارک دیده شده است، ازچهارشنبه دهم خرداد در نقاط مختلف پایتخت اجتماع میکنند وشعر جدیدی راکه با محتوای‌مبارزه باسیگار برروی آهنگ معروف «آمنه» از نعمت‌الله آغاسی گذاشته شده است برای‌جلب توجه مردم میخوانند.

پس اندازکنید

کمیته ملی مبارزه باسیگار مجله جوانان به آنها که‌سیگار راروز دهم خرداد برای مدت۲۴ ساعت ــ و احتمالا برای‌همیشه‌ــ ترک میکنندپیشنهاد کرده‌است که پول سیگارشان را بمصرف یک کار خوب و سازنده برسانند. از جمله در اختیار جمعیت ملی مبارزه با سرطان بگذارند. تابه هیاتهای‌ورزشی تحویل دهند و یابنام فرزندان خود پس‌انداز کنند.

نمایش خیابانی

روز دهم خرداد، صد ها جوان دانشجو دانش آموز، پیشه‌هنک و ورزشکار تهرانی‌و شهرستانی بدعوت کمیته ملی مبارزه باسیگار مجله جوانان‌با پوستر های ضد سیگار و شعارهائی که باابتکار خودتهیه کرده‌اند در خیابان ها و میدان های شهر ها حضور میبایند و مردم رابه ترک سیگار تشویق میکنند.

همچنین گروهی هم در قهوه‌خانه‌ها و مراکز تجمع مردم حضور میبایندو برای سیگری ها درباره خطرات و زیان‌های سیگار صحبت میکنند. پزشکان و متخصصان نیز روز دهم‌خرداد برای مراجعان خود ازبیماری هائی حرف میزنند که‌با کشیدن و عادت به سیگار به آنهامبتلا میشوند.

ماهم دعوت میکنیم

در هرحال فردا روز نمایش اراده است وبطور قطع، فردی که سیگری باشد و ۲۴ساعت سیگار نکشد و مطمئن شود که دراین ۲۴ ساعت هیچ خطری تهدیدش نکرده‌و هیچ مشکلی پیش نیامده است برای همیشه این آفت جسم و روح و پول‌و وقت خودرا ترک‌خواهد کرد. بهمین جهت مانیزهمصدا با کمیته ملی مبارزه‌باسیگار مجله جوانان‌از تمام‌خوانندگان روزنامه خواهش میکنیم که‌در این پیکار، صمیمانه شرکت جویند و روز دهم خرداد ــ فردا ــ بعنوان یک‌خدمت‌ارزنده اجتماعی، خود سیگار‌نکشند و سیگاریها را به‌ترک آن‌تشویق نمایند.

در راه جنبش ملی نیکوکاری

خاندان نوشیروانی برای چندمین بار براه نیکی و نیکوکاری یک گام بزرگ برداشتند

روز سوم‌خرداد ماه‌جاری شهر بابل باافتخار بسیارشاهد یکی از پرشکوه‌ترین و بیادماندنی‌ترین مراسمی بود که‌برای ارج‌نهادن برخاندانی که‌براه نیکی و نیکوکاری پردیس دلگشائی رابخشیده بود، برپا میشد.

این نخستین بارنبود که‌خاندان نوشیروانی گامی رسا برای مردم شهربابل برمیداشت بلکه نخستین باربود که وسائل ارتباط جمعی علیرغم تمایلات این‌خاندان به بازتاب‌این دهش، خبر رویدادبزرگ شهربابل رابسراسر کشور مخابره میکردند زیراحضور والاحضرت شاهدخت اشرف پهلوی‌برای اعطاء لوح زرین نیکوکاری به‌آقای حمیدفلاح نوشیروانی یک خبر پراهمیت روز بود.

پردیس نوشیروانی

بیست هکتار مساحت این فضای بهشتی است. درجنوب بابل واقع شده و جاده‌قدیمی بابل ــ آمل ازشمال غربی آن میگذرد. دراین فضای دلگشا یک کتابخانه مجهز با سالنهای متعدد ساخته خواهدشد.

شش کیوسک پخش غذای سردو نوشیدنی خواهندساخت.
شش آلاچیق برای استراحت درسایه.
دو زمین والیبال
یک‌زمین بسکتبال
یک‌زمین فوتبال
یک استخر

سه محل برای بازی بچه‌ها باوسایل لازم دوش ــ رختکن و سرویس‌های بهداشتی.
قسمتی از طرح بزرگی است که کاربنای آن بسال ۲۵۳۸ پایان خواهد گرفت و پردیس نوشیروانی بشکل یک پارک کاملا نمونه درایران بروی مردم‌بابل و پیرامون آغوش خواهد گشود.

★ والاحضرت شاهدخت اشرف پهلوی لوح زرین نیکوکاری را به آقای حمید نوشیروانی اعطاء میفرمایند.

★والاحضرت شاهدخت اشرف پهلوی نخستین کلنگ بناهای آموزشی، ورزشی و تفریحی پارک نوشیروانی را بزمین میزنند.

گوشه‌هائی از دوگفتار

هیچیک از افراد خاندان نوشیروانی در باره این دهش و یاسایر گامهای نیکوکارانه که بزرگ خاندان نوشیروانی برداشته است باخبرنگاران سخنی نگفتند، بهمین جهت برای معرفی این خاندان نیک‌اندیش و نیکوکار بگوشه‌هائی از سخنان جناب‌آقای عبدالرضا انصاری قائم مقام والاحضرت شاهدخت اشرف پهلوی ومدیرعامل سازمان شاهنشاهی خدمات اجتماعی و همچنین بخشی از گفتارآقای ابوالقاسم پرتواعظم مشاور عالی سازمان شاهنشاهی و سرپرست دفتر مرکزی جنبش ملی نیکوکاری که‌درحضور والاحضرت شاهدخت شرف پهلوی ایراد شده‌است می‌پردازیم.

گوشه‌ای از سخنان جناب آقای عبدالرضا انصاری

والاحضرتا .... موجب افتخارو سرفرازی است که‌امروز آن والاحضرت محبوب برای زدن‌اولین کلنگ ساختمان پارک نوشیروانی‌به بابل تشریف فرماشده‌اند.

آقای فلاح نوشیروانی جزء اولین گروه کسانی بودند که بندای‌بشردوستانه والاحضرت درمورد شرکت نیک‌سرشتان کشور در برنامه جنبش ملی نیکوکاری پاسخ مثبت‌دادند و با خرید دویست هزار متر زمین جهت ایجاد پارک برای استفاده مردم بابل دراین نهضت عظیم ملی جزء پیشگامان قرار گرفتند.

آقای عبدالرضا انصاری پس‌از اشاره بوضع نسبتامرفهی که توده مردم ازآن‌برخوردار هستندوتوضیح این‌مهم‌که دیگر زمان نیکوکاری بگونه‌ی اطعام مساکین سپری شده است و توضیح درباره ابعاد تازه نیکوکاری چنین گفتند:

ایجاد تاسیسات آموزشی و زمین‌های ورزش، کتابخانه و پارک عمومی وامثال آن از بهترین نمونه‌های ابعاد تازه نیکوکاری استو ایجاد این‌پارک نیز در مسیر این برنامه قرار داشته و سرمشق جالبی برای نیکوکاران کشور می‌باشد.

آقای عبدالرضا انصاری سپس‌از حضور والاحضرت شاهدخت اشرف پهلوی تقاضا کردتا اجازه فرمایند آقای ابوالقاسم پرتواعظم مجری برنامه جنبش ملی نیکوکاری به گزارش طرح بپردازد و پس‌ازآن آقای نوشیروانی رابدریافت لوح زرین نیکوکاری مفتخر فرموده وبا زدن اولین کلنگ بنای این پارک‌اجازه ساختمان های آنرا صادر فرمایند.

گزارش آقای ابوالقاسم پرتواعظم مشاور عالی سازمان شاهنشاهی و سرپرست دفتر مرکزی جنبش ملی نیکوکاری درحقیقت فشرده‌ای از زندگینامه روانشاد حسین فلاح ــ نوشیروانی بود که نمایانگر چهره مرد نیکوکاری بود که‌در دل‌های مردم بابل برای همیشه جای خواهد داشت. آقای ابوالقاسم پرتواعظم چنین گفت:

«والاحضرتا هفتاد و سه سال پیش در نوشیروان‌کلا، یکی از روستا های پیرامون بابل در یک خانواده کشاورز فرزندی زاده شد که اورا بنام نیای بزرگوارش حسین نام نهادند. وی درهفت سالگی برای آنکه بدبستان راه یابد به بابل رفت ودرخانه‌زنی بنام‌فاطمه ماندگار شد. پس از آنکه دبستان را بپایان رساند بزادگاه خود بازگشت و پس ازشش ماه بمشهد رفت تاآموزش دبیرستانی خود را دنبال کنند.»

آقای ابوالقاسم پرتواعظم آنگاه بروزهای سخت‌زندگی خاندان نوشیروانی اشاره کرد که‌پس از دوسال بتهران آمد ودرسرای یکی‌از بازرگانان یزدی بکار مشغول شد و با شایستگی که‌از خود نشان داد بدبیری و خزانه‌داری آن بازرگان رسید. همسری شایسته برگزید وبه سفارش آن شیر زن برپای خوداِیستاد وبکار خرید و فروش آهن و رنگ پرداخت. وازآن پس بود که همزمان با پیشرفت های مالی که بدست میاورد براه نیکوکاری هم گام برمیداشت.

آقای ابوالقاسم پرتواعظم شرح نیکوکاری های آن مرد نیک اندیش را چنین برشمرد:

«... هنوز در خانه کرایه‌ای می‌زیست که در نوشیروان کلا دبستانی ساخت ... در ۳۶ سالگی در زادگاهش گرمابه ونیایشگاه ساخت و برای نخستین‌بارآب‌رادرلوله‌بخانه‌های مردم نوشیروان کلا رساند اولهای نوشیروان کلا ... درویش‌خان، نقاره‌چی محله را نوسازی کرد. درروستای آردکلا دبستان ساخت، و باردیگر ساختمان دبستان دیگری رابنام دخترش هما در نوشیروان کلا بپایان رساند.

یک درمانگاه درزادگاهش و درمانگاهی دیگر درروستای دیوابریا کرد. در سال ۲۵۲۴ یک آموزشگاه حرفه‌ای ودر سال ۲۵۲۶ یک انستیتو تکنولوژی و درهمان سال یک هنرستان صنعتی و یک پرورشگاه در شهر بابل بناکرد.

درسال ۲۵۲۷ یک بانک خون درهمان سل یک زایشگاه بنام مادر خود پدیدآورد.

درسال ۲۵۲۸ سرای جذامیان مشهد رابنیاد گذاشت بپاس آنچه دردبستان احمدی بابل فرا گرفته بود یک هکتار زمین در بابلسر به آموزش و پرورش این شهرارمغان کرد.

درچهار گوشه ایران بنام چهار فرزانه نامی ایرانی چهار دبستان ساخت.

بگروهی از دانشجویان دوره تکنسین که یکصد و پنجاه دانشجو بودند بورس آموزشی بخشید.

آقای پرتواعظم ضمن اشاره باقدامات نیکوکارانه بسیاری که‌آن مرد نیک اندیش براه مردم از جان دل می‌نمود گفت:

والاحضرتا ... روزیکه خبر درگذشت این مرد نیکوکار در شهرمی‌پیچد یکی‌از دانش‌آموزان دبستانی که بنیانگزارش روانشاد حسین نوشیروانی بوده در سوک‌او چنین‌می‌نویسد.

خداوندا هیچ باغی رابی‌گل
هیچ کندویی را بی‌زنبور
هیچ آشیانه‌ای را بی‌پرنده
وهیچ فرزندی را بی‌پدر مگردان

وامروز که هفت سالست که‌حسین نوشیروانی رخ در پوشش خاک کشیده ... باغ او بی‌گل و آشیانه‌اش بی‌پرنده‌و کندویش بی‌زنبور نمانده است.

وامروز فرزندانش مهندس حمید و مهندس وحید و دکتر هما‌نوشیروانی درهمان راهی که پدر فرشته اسایشان هموار کرده است گام نهاده‌اند.»

پس‌از سخنان آقای پرتو اعظم والاحضرت شاهدخت اشرف پهلوی لوح زرین نیکوکاری رابه‌آقای حمید نوشیروانی اعطاء فرمودند و آنگاه نخستین کلنگ بناهای آموزشی و ورزشی و تفریحی پارک نوشیروانی را بزمین زدند.

والاحضرت سپس ازگوشه های زیبای پردیس‌نوشیروانی دیدن کردند و در حالیکه دختران زیبای مازندرانی بالباس های محلی برای‌والاحضرت نیکوکار خودسپند به‌آتش‌می‌ریختند ــ پرندگانی را که‌در قفس بودند آزاد کردند تا در فضای دل انگیز پردیس نوشیروانی بال وپر بگشایند.

این مراسم حدود ساعت شش و پانزده دقیقه بعد از ظهر بپایان رسید.

تشکیل مجمع عمومی عادی
شرکت مهندسین‌مشاور گرودیس(سهامی‌خاص)

بدین‌وسیله باطلاع صاحبان محترم سهام شرکت مهندسین مشاور گرودیس «سهامی خاص» میرساند مجمع عمومی‌عادی شرکت ساعت ۱۰ صبح روز پنجشنبه ۲۵خ دادماه ۲۵۳۷ در دفتر مرکزی شرکت‌درتهران تشکیل میگردد.
از سهامداران محترم خواهشمند است جهت شرکت‌در جلسه حضور بهم رسانند.
دستور جلسه عبارت خواهدبود از:
۱ـ استماع گزارش هیئت مدیره‌و بازرس قانونی شرکت.
۲ـ بررسی و تصویب‌ترازنامه و صورت حسابهای مالی برای سال منتهی به ۲۵۳۶ر۱۲ر۲۹.
۳ـ انتخاب بازرس اصلی‌و علی‌البدل.
۴ـ مسائل متفرقه
هیئت مدیره مهندسین مشاورگرودیس
(شرکت سهامی‌خاص)

تشکیل مجمع عمومی عادی
شرکت‌ساختمانی عطف (سهامی‌خاص)

بدین‌وسیله باطلاع صاحبان محترم سهام شرکت‌ساختمانی عطف «سهامی خاص» میرساند مجمع عمومی عادی شرکت ساعت ۱۰ صبح روز پنجشنبه ۲۵ خردادماه ۲۵۳۷ در دفتر مرکزی شرکت در تهران تشکیل میگردد.
از سهامداران محترم خواهشمند است جهت شرکت‌در جلسه حضور بهم رسانند.
دستور جلسه عبارت خواهدبود از:
۱ـ استماع گزارش هیئت مدیره‌و بازرس قانونی شرکت:
۲ـ بررسی و تصویب‌ترازنامه و صورت حسابهای مالی برای سال منتهی به ۲۵۳۶ر۱۲ر۲۹.
۳ـ انتخاب بازرس اصلی‌و علی‌البدل.
۴ـ مسائل متفرقه
هیئت مدیره شرکت ساختمانی عطف
(سهامی‌خاص)

شرکت یات کلاب (سهامی خاص)
آگهی دعوت‌مجمع عمومی سالانه

مجمع عمومی سالانه شرکت یات (سهامی خاص) در روز دوشنبه ۱۵ خرداد ماه ۲۵۳۷ شاهنشاهی ساعت ۵بعد از ظهر درمحل شرکت واقع در خیابان سلطنت آباد ــ خیابان هروی مبارک آباد تشکیل خواهد شد از سهامداران محترم خواهشمند است در ساعت وروز مقرر در جلسه مجمع عمومی عادی حضور بهمرسانند.
دستورجلسه:
۱ـ استماع گزارش هیئت مدیره و بازرسان.
۲ـ تصویب ترازنامه سال ۲۵۳۶ شاهنشاهی.
۳ـ انتخاب بازرسان برای سال ۲۵۳۷.
شرکت سهامی یات

مجمع عمومی عادی سالانه صاحبان سهام شرکت سهامی خاص نیک کار روز یکشنبه ۲۸خرداد ماه ۲۵۳۷ ساعت شش بعداز ظهر درمحل شرکت واقع در خیابان قوام‌السلطنه کوچه سیمی شماردیک تشکیل میشود.
از صاحبان سهام شرکت یا نماینده قانونی آنان‌دعوت میشود با رعایت مقررات اساسنامه در جلسه مزبور حضور بهمرسانند
دستور جلسه
۱ـ شنیدن گزارش هیئت مدیره و مدیر عامل وبازرس شرکت راجع بعملیات و محاسبات سال مالی ۲۵۳۶ وتائید وتصویب ترازنامه و صورتحساب ها.
۲ـ انتخاب بازرس اصلی و بازرس علی‌البدل.
۳ـ تعیین روزنامه‌ای که آگهی های شرکت باید در آن درج شود.
هیئت مدیره شرکت سهامی خاص نیک‌کار

شرکت یات کلاب (سهامی خاص)
آگهی دعوت‌مجمع عمومی سالانه

مجمع عمومی سالانه شرکت یات (سهامی خاص) در روز دوشنبه ۱۵ خردادماه ۲۵۳۷ شاهنشاهی ساعت ۳بعد از ظهر در محل شرکت واقع در خیابان هروی، مبارک‌آباد تشکیل خواهد شد. از سهامداران محترم خواهشمند است درساعت و روز مقرر در جلسه مجمع عمومی عادی حضور بهمرسانند.
دستورجلسه:
۱ـ استماع گزارش هیئت مدیره و بازرسان.
۲ـ تصویب ترازنامه سال ۲۵۳۶ شاهنشاهی.
۳ـ انتخاب بازرسان برای سال ۲۵۳۷.
شرکت سهامی یات‌کلاب

قابل توجه دانشجویان
ودانش آموزان دوره راهنمایی ونظری
انستیتو پژاد کورش برای کلاسهای تابستانی خود با استادان ایرانی و خارجی، در سطوح مختلف همه روزه ثبت نام میکند.
کلاسهای انگلیسی وفرانسه وآلمانی
۱ـ کلاسهای مخصوص مکالمه ـ پری تافل ـ تافل ـ اعزام.
۲ـ کلاسهای ترمیک از ترم ۱ تاترم ۱۲ با اخذ مدرک لو ور کمبریج و پروفیشنسی
۳ـ کلاسهای تجدیدی و تقویتی دوره‌های راهنمائی و نظری.
۴ـ کلاسهای مبتدی برای کسانیکه آشنائی به زبان ندارند.
درکلاسهای انگلیسی پژاد کورش، تدریس بوسیله استادان ایرانی و خارجی و لابراتور زبان و با بهره‌گیری از جدیدترین شیوه‌های آموزشی سمعی‌و بصری انجام می‌گیرد.
نشانی: جاده‌قدیم‌شمیران (کوروش‌کبیر) سه‌راه‌زندان
خیابان شاه‌صفی، پلاک ۱/۱۰۵، تلفن ۸۴۶۸۶۳
P.215

آگهی به مصرف‌کنندگان گاز مایع در تهران

نظر باینکه شرکتهای توزیع کننده گاز مایع در تهران‌تلفن‌کافی‌برای‌قبول‌سفارش گاردراختیار ندارند تلفن های‌قبول سفارش گاز شرکت‌ها از ساعت۸ صبح تا۱۲ پیوسته اشغال است (بعکس ازساعت ۱۳تا۱۷تلفن هاخلوت‌واغلب آزادهستند لذا بمصرف‌کنندگان گاز مایع در تهران توصیه میشود برای راحتی خودشان بین ساعت ۱۳و۱۷ برای سفارش گاز تلفن کنند که‌دسترسی آنهابه تلفن پخش گاز راحت باشد.
سندیکای توزیع کنندگان گازمایع ایران

جنبش ملی مبارزه‌با آلودگی محیط زیست

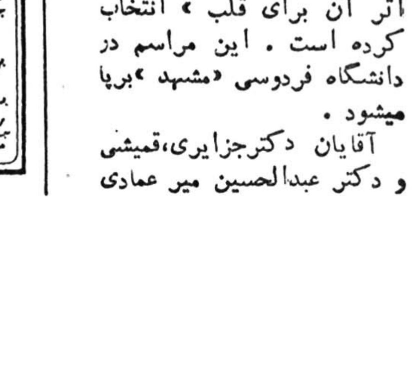

برابر آمار وزارت نیرو

تولید برق نیروگاهها افزایش یافت

امروز اعلام شد با وجود کمبودهائی که در تابستان سال پیش در عرضه نیروی برق وجود داشت انرژی تولید شده در موسسه های برق تحت مدیریت وزارت نیرو در ـ سال ۲۵۳۶ حدود ۱۰/۹ درصد افزایش یافته است. علاوه برآن ظرفیت نصب شده نیروگاه های وزارت نیرو در سال پیش با ۵۱ درصد افزایش به ۵۵۷۱ ـ مگاوات رسید.

مطابق گزارش وزارت نیرو در سال ۲۵۳۶ برق تولید شده از سوی موسسه های برق تحت مدیریت وزارت نیرو به ۱۵۷۵۵ میلیون کیلووات ساعت رسید که معادل ۱۵۴۴ میلیون کیلووات ساعت (۱۰/۹ در صد) نسبت به تولید انرژی در سال ۲۵۳۵ افزایش یافته است.

از کل انرژی تولید شده سال ۲۵۳۶ حدود ۱۳۱۸۳ میلیون کیلووات ساعت درسیستم بهم پیوسته برق کشور با رشدی معادل ۲۰/۷ درصد نسبت به رقم مشابه سال ۲۵۳۵ و ۲۵۷۲ میلیون کیلووات ساعت دیگر در خارج از سیستم به هم پیوسته با کاهشی برابر با ۲۱/۸ درصد نسبت به سال ۲۵۳۵ تولید شده است.

در آمار وزارت نیرو تاکید شده است که ۱۵۷۵۵ میلیون کیلووات ساعت برق تولید شده در سال پیش حدود ۱۱۵۴۲ میلیون کیلووات ساعت ۷۳/۳ درصد، از طریق نیروگاه های حرارتی با افزایش معادل ۱۲/۸ درصد و ۴۲۱۳ میلیون کیلووات ساعت ۲۶/۷ درصد از طریق نیروگاه های ابی با رشدی معادل ۵/۹ درصد نسبت به رقم مشابه سال ۲۵۳۵ تامین شده است.

ظرفیت تولیدی

در سال پیش با بهره برداری از نیروگاه آبی سدرضا شاه کبیر و نیروگاه های گازی ری ـ فرح اباد ـ کرمانشاه ـ رشت ـ لوشان ـ یزد و سرچشمه جمع کل ظرفیت نصب شده نیروگاه های وزارت نیروبه ۵۵۷۱ مگاوات رسید که معادل ۱۸۸۴ مگاوات (حدود ۵۱ درصد) نسبت به سال ۲۵۳۵ افزایش داشته است.

همچنین در سال پیش قدرت بهره برداری شده نیروگاه ها به ۳۰۴۸ مگاوات رسید که ۲۳۸۰ مگاوات ان در سیستم بهم پیوسته و ۶۸ مگاوات دیگر در خارج از سیستم بهم پیوسته مورد بهره برداری قرار گرفت.

منابع فسفات درایران کشف شد

*** ایران سالیانه ۵۰۰ هزار تن سنگ فسفات از خارج وارد می کند**

شرکت ملی صنایع پتروشیمی ایران اظهار امیدواری کرد که تا قبل از سال ۱۹۸۰ بتواند در استخراج سنگ فسفات در ایران به نتایج قطعی برسد و احتیاجات مجتمع شیمیائی شاهپور و سایر مجتمع های کود شیمیائی کشور را در داخل کشور تامین سازد.

شرکت ملی پتروشیمی ایران با همکاری کارشناسان خارجی عملیات اکتشافی وسیعی را در سراسر ایران آغاز کرده است که تاکنون در نواحی مختلفی از جمله کنگان طاهری، بندربوشهر در حاشیه خلیج فارس به ذخائر بزرگی از سنگ فسفات با قطرهای از ۸۰ سانتی متر تا ۶ متر برخورد کرده است.

در این مناطق عیار فسفات ناچیز است و سطح مورب آن از جمله مشکلات اصلی بهره برداری بشمار میرود

منابع بهبهان

همچنین در نواحی بهبهان ذخائر محدودی از سنگ فسفات دیده شده است که از نظر ضخامت قابل توجه است و گرفتاریهای ویژه منابع فارس را ندارد.

موضوع تهیه سنگ فسفات در ایران بویژه از آن جهت دارای اهمیت است که شرکت سهامی شیمیائی شاهپور جهت تامین احتیاجات خود برای ساختن اسید فسفریک و کودهای فسفاته سالانه ۵۰۰ هزار تن سنگ فسفات وارد میکند.

این رقم با بهره برداری از طرح توسعه شیمیائی شاهپور بمیزان یک میلیون تن در سال بالغ خواهد شد.

هم اکنون ایران، سنگ فسفات مورد نیاز را از خارج وارد میکند و علاوه بر خروج مقدار زیادی ارز از کشور از نظر حمل و نقل داخلی و بندری مشکلاتی دارد.

آگهی کانون حسابداران رسمی

در اجرای ماده ۲۹ اساسنامه کانون حسابداران رسمی بدینوسیله اعلام میدارد که اقای رستم کسرائی از ردیف اعضاء این کانون حذف گردیدند

کانون حسابداران رسمی

آگهی

قابل توجه سهامداران شرکت نساجی مازندران
(سهامی عام)
«در شهرستانها»

چون در نظر است سود سال ۳۶ سهامداران شرکت در شهرستانها از طریق بانکی به نشانی آنها حواله گردد خواهشمند است در صورت تغییر آدرس مراتب را هر چه زودتر به نشانی زیر اطلاع فرمایند.

تهران: خیابان آتشکده ـ جنب سازمان برنامه و بودجه ـ بانک اعتبارات صنعتی ـ طبقه چهارم ـ اتاق ۴۱۱

حجم واردات از آرژانتین

براساس آمارگمرک ایران درطی سال ۲۵۳۵ واردات کشور از آرژانتین بمقدار ۴۷/۵ هزارتن کالا به ارزش ۱/۸ میلیارد ریال و در ۹ ماهه اول سال ۲۵۳۶ ـ به مقدار ۱۳/۹ هزارتن کالا به ارزش ۱/۲ میلیارد ریال بوده است که اقلام وارداتی درسال ۲۵۳۵ به مقدار ۲۱ درصد و درسال ۲۵۳۶ مقدار ۱۷ درصد مجموع واردات را تشکیل داده است اقلام وارداتی ازکشور مذکور بیشتر شامل مواد کشاورزی ودامی بوده است.

تازگی
تنوع
درتورهای تابستانی ۲۵۳۷
المپیا
تنوع: مخصوص شما که برای چندمین بار به مسافرت دسته جمعی علاقه نشان میدهید.
تازگی: مخصوص شما که برای اولین بار میخواهید از یک مسافرت دلپذیر بهره‌مند شوید.
آژانس مسافرتی وجهانگردی المپیا
این دواصل را با انتخاب بهترین‌ها به شما هدیه میکند.
آژانس مسافرتی وجهانگردی المپیا
تهران خیابان کاخ (اسهاج) شماره ۱۴۱
تلفنهای ۶۵۳۵۴۴
۶۵۹۷۹۰ ـ ۶۵۳۲۲۴ ـ ۶۵۹۸۶۷ ـ ۶۵۳۵۷۰
با تورهای تابستانی ۲۵۳۷ المپیا به تمام نقاط دنیا مسافرت کنید.

معاملات سهام شرکتها

نام شرکت	تعداد سهام معامله شده	قیمت اسمی	قیمت دیروز
ایران ناسیونال	۲۵۱۰	۱۰۰۰	۳۳۶۳
شیشه قزوین	۱۰۳۳	۱۰۰۰	۱۵۵۰
بانک صادرات تمام سود	۱۱۱۰	۱۰۰۰۰	۲۵۰۰۰
بانک صادرات بایک دوم سود	۹۲۳	۱۰۰۰۰	۲۴۳۰۰
سیمان شمال	۱۳۰۰	۱۰۰۰	۱۷۰۰
صنایع فلزی	۲۵۳۶	۱۰۰۰	۲۵۶۵
سرمایه گذاری ملی	۲۱۵	۱۰۰۰	۱۰۸۴
بانک شهریار	۳۴۶	۱۰۰۰۰	۱۲۵۰۰
پارس الکتریک	۱۳۹۰	۱۰۰۰	۲۸۵۴
کارتن سازی ایران	۱۰۰	۱۰۰۰	۴۸۵۰
سیمای کرمان	۲۰۰	۱۰۰۰	۱۹۴۰
سرمایه گذاری البرز	۳۲۷/۶	۱۰۰۰	۲۱۰۰
تولید و تصفیه روغن	۲۰۰	۱۰۰۰	۳۱۵۵
بانک اعتبارات صنعتی	۵	۱۰۰۰	۱۵۰۰
مفتول سازی شهریار	۵۰۰	۱۰۰۰	۲۱۵۰

صادرات سبزه افزایش یافت

درچند روز اخیر حدود ۵۰۰ تن سبزه به قیمت هرتن ۹۵۰ تا ۱۰۰۰ دلار باچند کشور اروپائی معامله شد، بدین جهت زمینه سبزه و کشمکش کم شده و فقط مقدار جزئی درانبار چند صادر کننده موجود می باشد که تدریجا به کشورهای خریدار این فراورده صادر خواهد شد.

یک بازرگان گفت سبزه و کشمکش ازجمله کالاهای صادراتی است که مقدار صادرات آن درچند ساله اخیر قابل توجه بوده و هم اکنون با اینکه خریداران ـ زیادی دارد ولی چون موجودی این فراورده دربازار تمام شده، بهمین دلیل معاملات عمده ای روی این فراورده تا بهره برداری محصول نوانجام نخواهد گرفت.

همه ساله ۴۰ تا ۵۰ هزارتن سبزه و کشمکش بخارج از کشور به خصوص بکشورهای اروپائی صادر میشود و ازاین طریق همه ساله مبالغ زیادی ارزوارد کشور میگردد. قمت سبزه هر جعبه ۱۲/۵ کیلوئی ۸۴۰ تا ۸۷۰ ریال است. درچند روز اخیر بسیاری از کارخانه های سبزه پاک کنی بعلت تمام شدن این فراورده تعطیل شده است. کلیه محصول برگه زردآلو، سال گذشته نیز بفروش رسیده و زمینه قیسی نیز کم شده است ولی زمینه مغز بادام فراوان است و بعلت کاهش معاملات عمده روی این فراورده قیمت مغز بادام صادراتی کیلوئی ۳۳۰ تا ۳۳۵ ریال است. درحال حاضر فقط شورویها خریدار مغز بادام هستند و درچند روز اخیر مقداری مغز بادام به این کشور صادر شده است. بازار پسته نیز از رونق محسوسی برخوردار است و قیمت این فراورده بعلت کمبود زمینه بالااست ولی پیش بینی میشود محصول پسته امسال زیاد باشد و باعرضه محصول تازه قیمت این فراورده تنزل خواهد کرد.

سازمان شاهنشاهی خدمات اجتماعی ۲۵۰۶

استخدام مهندس

مرکز آموزش فنی و حرفه‌ای شیراز وابسته سازمان شاهنشاهی خدمات اجتماعی برای تکمیل کادر آموزشی خود بمنظور تدریس در آموزش حرفه‌ای (هنرستان) بفارسی و آموزش عالی فنی (فوق دیپلم) که بزبان انگلیسی تدریس میشود، بچند نفر مهندس لیسانس و فوق لیسانس بشرح زیر نیاز دارد:

ردیف	مهندس	برای تدرس
۱	مکانیک	تاسیسات حرارتی
۲	مکانیک	طراحی و نقشه کشی
۳	مکانیک	ماشینهای افزار
۴	الکترونیک	الکترونیک
۵	الکتروتکنیک	الکتروتکنیک

مدارک مورد نیاز
۱ـ فتوکپی و عین آخرین مدرک تحصیلی (با تائیدیه وزارت علوم و آموزش عالی برای مدارک خارجی)
۲ـ فتوکپی شناسنامه
۳ـ برگ خاتمه خدمت نظام وظیفه یا معافی دائم.
۴ـ عکس ۶ قطعه.
بانضمام فرم تکمیل شده زیر:

اینجانب .... دارای شناسنامه شماره .... صادره از .... متولد ....
دارای مدرک تحصیلی .... در رشته .... با .... سال سابقه کار در امور ....
داوطلب استخدام شغل مربی در مرکز آموزش فنی در شهر شیراز هستم
حرفه‌ای
آدرس
تلفن .... امضاء

را بنشانی:
شیراز ـ مرکز آموزش فنی و حرفه‌ای شیراز ـ خیابان باغ ارم صندوق پستی ۵۴۴ تلفن: ۳۱۰۵۵
و یا تهران ـ سازمان شاهنشاهی خدمات اجتماعی ـ خیابان قوام‌السلطنه ـ طبقه سوم اداره ـ کارگزینی آموزشی تلفن: ۲۲۸ـ۳۲۴۲۱ با پست سفارشی ارسال دارند و یا شخصا مراجعه نمایند.

شرکتهای جدیدالتاسیس

نام شرکت	موضوع	موسسین و مدیران
امپریال متال سرویزلیمیتد	کمک فنی به صاحبان صنایع فلزی	فرانک کانوی مورگان
بازرگانی بخشان	انجام عملیات بازرگانی مجاز	رضاحاتمی
هواکو	اجرای عملیات تاسیساتی و ساختمانی	عبدالصمد ساجدیان
سوئیس ولد	واردات ماشین آلات صنعتی و برقی	مسعود الهیاری تفرشی
گلدن تایم	انجام امور خدمات مجاز بازرگانی	هادی‌جناب اصفهانی
جایسکو	نوشت افزار ووسایل مهندسی	آقاجان رسولی
حیفالاک	خرید و فروش قفل و لوله و ابزار	محمدجوادفوا که
ایران وارگال	واردات و صادرات دام و طیورو بذرو گل	احسان اله باقریان
ماتون	امور مهندسی راه و ساختمان	اسحق یاشاری
اسپیرال	مقاطعه کاری تاسیسات و برق و	
کلاریچو	لوله کشی	منوچهر دانی جواد
وود‌اکومه	تاسیساتی و ساختمانی	فرهاد رشیدی
کیلس	بازرگانی مجاز	علی عسگریان دماوندی
هترکس اینترناشنال	راه و ساختمان و پل سازی	ناپلئون رامتین
یغات اصفهان	صادرات و واردات کالاهای مجاز	منصور حقیقت
تن مد	خدمات مهندسی و اجرای عملیات ساختمانی	کیومرث و بهرام سلطانی
		خسرومیرمیران
کامان جیک	تولید و فروش پارچه والبسه	امیرحسن توحیدی
تعاونی تهیه و توزیع ماهی فروشان اهواز	دامداری و پرورش طیور تهیه وسائل مورد نیاز اعضاء	کاظم سماک

نیازمندیهای اقتصادی

نرخ خرید و فروش ارز در بانکهای کشور

یک دلار امریکا	۷۰/۳۵	۷۰/۶۰
یک دلار کانادا	۶۳/۱۰	۶۳/۳۵
یک دلار استرالیا	۷۹/۵۵	۷۹/۹۰
یک لیره انگلیس	۱۲۷/۷۵	۱۲۹/۳۵
یک مارک آلمان غربی	۳۳/۳۰	۳۳/۶۵
یک فرانک سوئیس	۳۶/۳۰	۳۶/۶۵
یک فرانک فرانسه	۱۵/۱۵	۱۵/۳۵
یکصد فرانک بلژیک	۲۱۳/۵۰	۲۱۵/۵۰
یکصد لیرایتالیا	۳۰/۹۵	۳۱/۲۵
یک فلورن هلند	۳۱/۱۰	۳۱/۴۵
یک کورن سوئد	۱۵/۰۵	۱۵/۲۵
یک کورن نروژ	۱۲/۹۰	۱۳/۰۵
یک کورن دانمارک	۱۲/۳۵	۱۲/۵۰
یک شلینگ اتریش	۴/۶۰	۴/۷۰
یکصدین ژاپن	۳۱/۲۵	۳۱/۶۰
یکصد روپیه هندوستان	۸۲۰	۸۴۰
یک دینار کویت	۲۵۲	۲۵۵/۵۰
یک دینار عراق	۲۳۸/۵۰	۲۴۱
یک دینار بحرین	۱۸۰	۱۸۵
یک ریال سعودی	۲۰/۱۵	۲۰/۵۶
یک درهم امارات عربی متحده	۱۷/۹۰	۱۸/۸۰

۱۱۷/۴۱۸/۲۵۸ میلیون ریال معامله شد

براساس گزارش سازمان بورس تهران دیروز ۱۱۷/۴۱۸/۲۵۸ میلیون ریال اوراق بهادار بشرح زیر در سازمان بورس تهران مورد معامله قرار گرفت.

سهام بانکها و شرکتها ۸۶/۶ میلیون ریال، اوراق قرضه گسترش ۲۹/۹۹۳/۵۲ میلیون ریال، اوراق قرضه دولتی ۸۱۸/۱ هزار ریال.

در این روز نرخ سهام سیمان تهران ۱۷ ریال، بانک تجارت خارجی ۵۰ ریال و قندکرمانشاه ۲۵ ریال نسبت به معاملات قبلی افزایش یافت.

تمام بنادر دنیا لنگرگاه کشتیرانی ملی آریاست
و برای ما تمام راهها به خلیج فارس ختم میشود

کشتیرانی ملی آریا، سهامی خاص

آگهی استخدام

نیروی هوائی شاهنشاهی تعدادی غیرنظامی را در تخصصهای: مهندس الکترونیک ـ مهندس نگهداری هواپیما ـ مهندس ماشین آلات ـ لیسانسیه ریاضی و کامپیوتر (متخصص تجزیه و تحلیل سیستمهای کامپیوتر و برنامه ریزی) مهندس برق ـ مهندس مکانیک ـ مهندس یا لیسانس متالوژی ـ مهندس یا لیسانس شیمی ـ مهندس صنایع ـ لیسانس علوم (اداری ـ تعلیم و تربیت ـ حسابداری) را جهت خدمت در مرکز با حقوق مکفی به همکاری دعوت مینماید.

داوطلبان میتوانند درخواست کتبی خودرا طبق نمونه زیر تنظیم و حداکثر تا تاریخ ۲۵۳۷/۳/۱۵ به فرماندهی لجستیکی هوائی واقع در خیابان فرح آباد ژاله ارسال دارند.

م الف ۵۱۵۲

نیروی هوائی شاهنشاهی

نام و نام خانوادگی	شماره شناسنامه	محل صدور	تاریخ تولد	آخرین مدرک تحصیلی
محل فارغ‌التحصیل	تاریخ	سابقه کار	وضعیت خدمت وظیفه	حقوق مورد تقاضا

آدرس کامل: .... شماره تلفن

از امشب درسینماهای

رکس - رویال

یکی از پر حادثه ترین فیلمهای وسترن که تا کنون بر پرده سینما درخشیده است

برای حفظ سلامتی و رفاه سایر مشتریان محترم خواهشمند است از کشیدن سیگار در سالن نمایش خودداری فرمائید

جذابیت بیحد و حصر این دختر دلفریب باعث می سد که مردان چون پروانه بگرد وجود او بگردند... البته منظور مردان ایتالیائی است که خودتان بهتر می دانید در اینجور موقعیت ها برای جلب نظر زنها چه الم شنگه ای بپا می کنند و چه صحنه های کمیک و طنز الودی بوجود می اورند....

آغاز هفته هفتم نمایش فقط در

سینماسانترال

سینمای ممتاز ۴ ستاره ★★★★

گلوریا گیدا

در فیلم رنگی

عشق سرکش

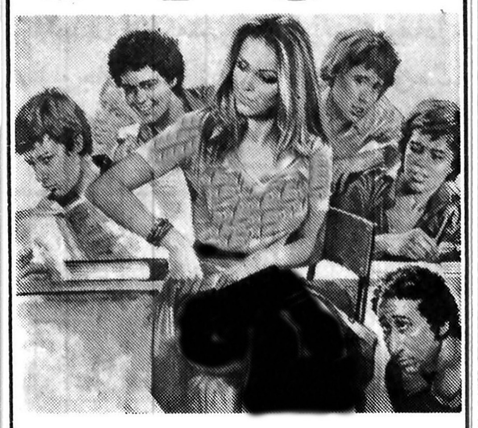

با شرکت: ماریو کاروتنوتو
جوسپه پامبیری- فرانکودانجلو

برای حفظ سلامتی و رفاه سایر مشتریان محترم خواهشمند است از کشیدن سیگار در سالن نمایش خودداری فرمائید

اطلاعیه سینما شهر نمایش

سینما آریا واقع درخیابان اسلامبول پاساژ تهران پس از تعمیرات اساسی و تغییردکوراسیون اینک یک سینمای مجلل و مدرن تبدیل و نام خود را

سینماشهر نمایش

گذارده و منتخبی دربهترین فیلمهای جهان را بنمایش میگذارد ـ تلفن ۳۱۹۸۸۴

★ لکوموتیوران ـ شاهکاری است که در نخستین نمایش ملی در سراسر ایتالیا تماشاگران صاحبنظر و منتقدین سختگیر را یکسان به تحسین و ستایش واداشت.
★ لکوموتیوران ـ بکار گردانی و بازیگری «پیتر وجرمی»
★ برنده جایزه اول جشنواره سانفرانسیسکو بخاطر بازی هنرمندانه «پیتروجرمی» و فاتح جایزه نخست جشنواره سان سباستیان بعنوان بهترین فیلم خارجی و تمجید بیحد برای بازی جسمگیر «لوئیزا دلانوجه»

آغاز هفته چهارم نمایش فقط در

سینماسینه موند

سینمای ممتاز ۲ ستاره ★★★★

اثر خارق العاده نابغه سینمای ایتالیا

پیتروجرمی

لکوموتیوران

با هنرمندی: سیلوا کوشینا ○

برای رفاه حال خود بلیت را قبلا در گیشه سینما رزرو فرمائید

پخش شهرستان از: رویال فیلم

برای حفظ سلامتی و رفاه سایر مشتریان محترم خواهشمند است از کشیدن سیگار درسالن نمایش خودداری فرمائید

یک شهر از نام او وحشت دارد

بترسید از این مرد

مبارز- متنفر از جنگ- قهرمانی که میخواهد فراموش شود ولی نمیگذارند اویک انسان باقی بماند... چون زمان، زمان زور و قلدری میباشد

محصول ۱۹۷۸

بترسید از این مرد

از فردا صبح فقط در

سینمای ممتاز
٤ ستاره ★★★★

سینما کاپری

برای حفظ سلامتی و رفاه سایر مشتریان محترم خواهشمند است از کشیدن سیگار درسالن نمایش خودداری فرمائید.

سینمائی هند که درگذشته با عرضه سالم‌ترین و بهترین فیلمهای خانوادگی ارج و منزلت فراوانی بین تمام طبقات پیدا کرده است یکبار دیگر اثری بزرگ و پرعمق و تماشائی تقدیم همگان مینماید

از فردا صبح فقط در

سینما حافظ

(نمایش دهنده محصولات ممتاز سینمای هند)

آمیتابچن
سارا بانو
ونوود خنا
درفیلم رنگی

دوست و دشمن

کارگردان: پرکاش مهرا — محصول ۱۹۷۸ — HERA PHERI

برای حفظ سلامتی و رفاه سایر مشتریان محترم خواهشمند است از کشیدن سیگار درسالن نمایش خودداری فرمائید

از تمام خانواده‌ها- نوجوانان و کودکانی که این فیلم را دیده‌اند سئوال کنید نهنگ سیاه چگونه فیلمی است؟

نهنگ سیاه- انتخاب شده در فستیوال سینمائی دالاس (امریکا) بعنوان یکی از مهمترین فیلمهای سال ۱۹۷۸

سومین هفته نمایش درسینما

پارامونت

سینمای ممتاز ٤ ستاره ★★★★

داستان پرمخاطره جوانی که برای بدست آوردن گرانترین و پرارزش‌ترین مروارید جهان باعماق دریا میرود و بخاطر این مروارید باعجیب‌ترین هیولای وحشتناک اعماق دست و پنجه نرم میکند.

نهنگ سیاه

رنگی. باشرکت:
گیلبرت رولند
کارل اندرسن
پدلاکریستال

پخش از: پارادیا فیلم

برای حفظ سلامتی و رفاه سایر مشتریان محترم خواهشمند است از کشیدن سیگار درسالن نمایش خودداری فرمائید.

«راکی» به آخرین فرصت زندگی چنگ زد و شنید که دنیا یکصدا نامش را فریاد میزند.... راکی

از امروز

فقط درسینما

کریستال

ROCKY
راکی
برنده ۳
جایزه اسکار

سیلوستر استالونه

خیابان لاله‌زارنو چهارراه منوچهری تلفن ۳۱۷۶۷۵ با پارکینگ وسیع جنب سینما

برای حفظ سلامتی و رفاه سایر مشتریان محترم خواهشمند است از کشیدن سیگار در سالن نمایش خودداری فرمائید

هیجان انگیزترین و پرفروش‌ترین فیلم درتمام دوران تاریخ سینما

برنامه امشب سینماهای

متروپل
تخت جمشید
پانوراما

آوارگان کوچه

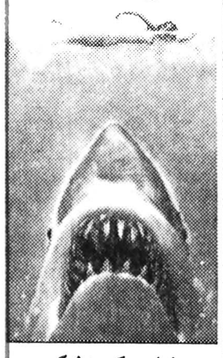

فیلم رکوردشکن
استیون اسپیلبرگ

JAWS

رابرت شا
روی شایدر
ریچارد دریفوس
رنگی- محصول یونیورسال

برای حفظ سلامتی و رفاه سایر مشتریان محترم خواهشمند است از کشیدن سیگار درسالن نمایش خودداری فرمائید

بوی کندم

را از فردا صبح در

سینما گلدیس

(یوسف آباد)، ببینید

مژده بعلاقمندانی که طالب فیلمهای خوب سینمائی میباشند

سینماهای:

بولوار- ماژستیک

پس از تغییرات کلی و تعویض دکوراسیون و نصب دستگاههای خنک کننده و آپاراتهای جدید اینک یک فیلم پرافتخار تقدیم میکنند

از فردا صبح ـ از فردا صبح

مارلون براندو هنرمند بزرگ

بهمراه جیمزگارنر ـ میکوتاکا ـ ردباتنز ـ میوشی اومکی

درساخته فراموش نشدنی: جوشالوگان

سایونارا

برنده ۴ جایزه اسکار

«سایونارا» از جمله فیلمهائی است که قدرت هالیوود را درساختن آثار بزرگ به اثبات میرساند

برای حفظ سلامتی ورفاه سایرمشتریان محترم خواهشمند است از کشیدن سیگار درسالن نمایش خودداری فرمائید

دنیای ورزش شنبه‌ها منتشر میشود

ملت ایران بندای کمیته ملی مبارزه با سیگار مجله جوانان پاسخ میدهد

۱۰ خرداد ۲۴ ساعت تحریم و ترک سیگار برای نمایش اراده یک ملت بر ضد اعتیاد خطرناک سیگار

جوانان امروز

برنامه سینماها

تماشای فیلمهائیکه با علامت (×) مشخص شده برای اشخاص کمتر از ۱۸ سال ممنوع است

★ آخرین مردان سر سخت ـ چارلتون هستون ـ لی ماروین
برلیان (۳۹۳۵۳۵) ۹ـ ۱۱ـ ۱ـ ۳ـ ۵ـ ۷ـ ۹
★ اپاچی ـ سینما سکوپ ـ رنگی
آسیا (۶۴۲۹۰۹) ۱۱ـ ۱ـ ۳ـ ۵ـ ۷ـ ۹/۱۵
باسیفیک (۷۵۳۳۱۱) ۱۱/۳۰ـ ۳/۳۰ـ ۵/۳۰ـ ۷/۳۰ـ ۹/۳۰
★ ازادی ـ رنگی محصول شوروی
فلور (۵۲۸۰۹۶) ۹ـ ۱۱ـ ۱ـ ۳ـ ۵ـ ۷ـ ۹
★ آخرین سکه ـ رنگی چارلزبرونسون
امپایر (۸۹۳۹۴۲) ۱۱/۱۵ـ ۱/۳۰ـ ۳/۳۰ـ ۵/۳۰ـ ۷/۳۰ـ ۹/۴۵
★ آرواره های کوسه ـ رنگی ـ رابرت شا
متروپل (۳۱۹۴۱۰) ۹ـ ۱۱ـ ۱ـ ۳ـ ۵ـ ۷ـ ۹
تخت جمسید (۶۵۲۵۵۰) ۱۱ـ ۱ـ ۳ـ ۵ـ ۷ـ ۹
پانوراما (۳۴۴۲۵۵) ۹ـ ۱۱ـ ۱ـ ۳ـ ۵ـ ۷ـ ۹
★ این گروه لعنتی ـ رنگی ـ ادموند پردام
رکس (۳۱۸۲۴۲) ۱۰/۳۰ـ ۲/۳۰ـ ۴/۳۰ـ ۶/۳۰ـ ۸/۳۰
رویال (۸۲۹۷۸۵) ۱۰ـ ۱۲ـ ۲ـ ۴ـ ۶ـ ۸ـ ۱۰
★ ارثیه فراموشی ـ رنگی ـ آنتونی کوئین
شهر تماشا (۹۲۸۶۸۶) ۱۱/۳۰ـ ۳ـ ۵ـ ۷/۱۵ـ ۹/۳۰
★ باکره عشوه گر ـ رنگی سینما سکوپ
پارک (۳۱۹۶۳۷) ۹ـ ۱۱ـ ۱ـ ۳ـ ۵ـ ۷ـ ۹
★ باندان ـ رنگی ـ راجش کانا ـ مختار
اراوس (۵۲۷۹۷۱) ۱۱ـ ۱/۳۰ـ ۴ـ ۶/۳۰ـ ۹
★ بیگناه و سرگردان ـ رنگی ـ راجندرالمار ـ مالاسینا
همای (۳۱۱۶۶۹) ۹ـ ۱۱ـ ۱ـ ۳ـ ۵ـ ۷ـ ۹
★ بلوجین ـ رنگی ـ گلوریا گیدا
بلازا (۶۴۴۲۵۵) ۹ـ ۱۱ـ ۱ـ ۳ـ ۵ـ ۷ـ ۹
★ باد و دریا ـ رنگی ـ جوزف باتمر
شهرفرنگ (۶۲۷۶۲۸) ۱۱/۱۵ـ ۳ـ ۵/۱۵ـ ۷/۳۰ـ ۹/۴۵
★ پسراژدها ـ سینما سکوپ ـ رنگی
تاج (۳۱۳۸۶۴) ۱۰ـ ۱۲ـ ۲ـ ۴ـ ۶ـ ۸ـ ۱۰
★ پاکیزه ـ راج کمار ـ آشوک کمار
حافظ (۳۹۱۰۷۴) ۱۰/۳۰ـ ۲/۳۰ـ ۴/۳۰ـ ۶/۳۰ـ ۸/۳۰
★ پنجه های پولادین ـ گانگستر
البرز (۳۰۴۲۵۸) ۸½ـ ۱۲ـ ۳½ـ ۷ـ ۸½
★ تعطیلات مرگبار ـ رنگی ـ برانداواکارو
کاپری (۹۲۸۴۰۱) ۱۱ـ ۱ـ ۳ـ ۵ـ ۷ـ ۹
★ تاراس بولبا ـ یول برینر تونی کورتیس
گلدیس (۶۲۸۷۱۳) ۱۱ـ ۲ـ ۴/۳۰ـ ۷ـ ۹/۳۰
★ ترس روی شهر ـ رنگی ـ جک پالانس
رویلی (۷۵۷۷۷۷) ۱۱/۳۰ـ ۱/۳۰ـ ۳/۳۰ـ ۵/۳۰ـ ۷/۳۰ـ ۹/۳۰
★ جدال در استانبول ـ رنگی فخرالدین
ایران (۳۱۶۴۲۴) ۱۰/۳۰ـ ۲۰/۳۰ـ ۶/۳۰ـ ۸/۳۰
سایا (۳۵۲۴۴۲) ۹ـ ۱۱ـ ۱ـ ۳ـ ۵ـ ۷ـ ۹
تیسفون (۹۵۸۸۸۲) ۱۰ـ ۱۲ـ ۲ـ ۴ـ ۶ـ ۸ـ ۱۰
نیتون (۷۶۰۱۳۶) ۹ـ ۱۱ـ ۱ـ ۳ـ ۵ـ ۷ـ ۹
چرخ فلک (۹۵۰۵۵۸) ۹ـ ۱۱ـ ۱ـ ۳ـ ۵ـ ۷ـ ۹
پرسپولیس (۵۸۱۰۸۳) ۱۰ـ ۱۲ـ ۲ـ ۴ـ ۶ـ ۸
دریا (۳۴۱۷۴۵) ۹ـ ۱۱ـ ۱ـ ۳ـ ۵ـ ۷ـ ۹
کارون (۹۵۵۱۶۵) ۱۰ـ ۱۲ ۳ـ ۵ـ ۷ـ ۹
★ جاده ـ آنتونی کوئین
مازستیک (۶۶۸۴۶۱) ۱۱ـ ۱ـ ۳ـ ۵ـ ۷ـ ۹
★ حیدر ـ فردین
ژاله (۳۴۴۱۶۰) ۱۰/۳۰ـ ۱۲/۳۰ـ ۲/۳۰ـ ۴/۳۰ـ ۶/۳۰ـ ۸/۳۰
★ خشم سامورای و پشمالو
آسمان آبی (۳۴۱۶۶۸) ۹ـ ۱۱ـ ۱ـ ۳ـ ۵ـ ۷ـ ۹
★ راننده تاکسی ـ رنگی ـ رابرت دونیرو ـ جودی فاستر
کسری (۸۲۶۹۳۹) ۱۰/۳۰ـ ۲ـ ۴ـ ۶ـ ۸ـ ۱۰
★ ریولوبو ـ سینماسکوپ رنگی
قطرطلائی (۷۵۹۶۲۴) ۹ـ ۱۱ـ ۱ـ ۳ـ ۵ـ ۷ـ ۹
★ راکی ـ رنگی ـ سیلوستراستالونه
کریستال (۳۱۷۶۷۵) ۹ـ ۱۱ـ ۱ـ ۳ـ ۵ـ ۷ـ ۹
★ ساحل لذت ـ رنگی ـ آل کلیور ـ جان اشتاینر
ادئون (۳۶۸۱۱۸) ۹ـ ۱۱ـ ۱ـ ۳ـ ۵ـ ۷ـ ۹
★ شبکه ـ رنگی ـ فی داناوی ـ پیترفینچ ـ ویلیام هولدن
دیاموند (۸۲۸۴۰۰) ۱۱/۱۵ـ ۲/۳۰ـ ۵ـ ۷/۳۰ـ ۱۰
★ ضربه مرگ ـ اله سیاه
نادر (۳۱۴۷۹۵) ۹ـ ۱۱ـ ۱ـ ۳ـ ۵ـ ۷ـ ۹
★ ضداسلحه سینما سکوپ رنگی ۷/۳۰ـ ۹/۳۰
دروازه طلائی (۳۵۲۱۶۰) ۹/۳۰ـ ۱۱/۳۰ـ ۱/۳۰ـ ۳/۳۰ـ ۵/۳۰
★ ضد گلوله ـ رنگی ـ نیکی هنسون
ب. ب (۸۲۹۶۴۱) ۱۰ـ ۱۲ـ ۲ـ ۴ـ ۶ـ ۸ـ ۱۰
★ عروس مار ـ هندی
شهناز (۷۵۴۶۲۶) ۱۰ـ ۱۲ـ ۲ـ ۴ـ ۶ـ ۸/۳۰
★ عشق سرکش ـ رنگی ـ گلوریا گیدا
سانترال (۹۲۸۶۸۶) ۹ـ ۱۱ـ ۱ـ ۳ـ ۵ـ ۷ـ ۹/۱۵
★ عذاب ـ رنگی ـ کلیف رابرتسون
شهرقصه (۶۲۷۲۹۰) ۱۱ـ ۲ـ ۴ـ ۶ـ ۸ـ ۱۰
★ فردای یک عشق ـ رنگی میشل گالابرو ۹/۳۰
رادیوسیتی (۶۴۳۳۲۰) ۱۱/۳۰ـ ۱/۳۰ـ ۳/۳۰ـ ۵/۳۰ـ ۷/۳۰ـ
★ فاجعه ۲۰۰۰ ـ رنگی ـ کرک داگلاس
آتلانتیک (۸۹۷۱۷۱) ۱۱/۳۰ـ ۱/۳۰ـ ۳/۳۰ـ ۵/۳۰ـ ۷/۳۰ـ ۹/۳۰
★ فستیوال فیلمهای بهروز وثوقی
لیدو (۵۴۱۲۸۲) ۹ـ ۱۱ـ ۱ـ ۳ـ ۵ـ ۷ـ ۹
★ قطار سریع السیر فن‌راین ـ رنگی فرانک سیناترا
گلدن سیتی (۶۶۳۲۶۹) ۱۱/۳۰ـ ۳ـ ۵/۳۰ـ ۷/۳۰ـ ۹/۴۵
★ لکوموتیوران ـ رنگی ـ سیلواکوشینا
سنه موند (۶۴۸۳۲۲) ۱۱ـ ۳ـ ۵ـ ۷ـ ۹
★ مادام بواری ـ رنگی ـ ادویژفنک
دیانا (۶۴۷۳۶۵) ۱۱ـ ۱ـ ۳ـ ۵/۱۵ـ ۷/۳۰ـ ۹/۳۰
★ مردی از رامپور
ایفل (۳۱۱۴۷۷) ۱۰ـ ۱۲ـ ۲ـ ۴ـ ۶ـ ۸ـ ۱۵
★ مظفر پرویز صیاد ـ مری اپیک ـ نوزارادی
مولن روژ (۷۵۲۹۲۹) ۹ـ ۱۱ـ ۱ـ ۳ـ ۵ـ ۷ـ ۹
اروپا (۳۰۳۱۷۹) ۱/۳۰ـ ۲/۳۰ـ ۴/۳۰ـ ۶/۳۰ـ ۸/۳۰
میامی (۷۵۴۳۲۹) ۹ـ ۱۱ـ ۱ـ ۳ـ ۵ـ ۷ـ ۹
شهوند (۳۵۴۰۴۰) ۱/۳۰ـ ۱/۳۰ـ ۴/۳۰ـ ۶/۳۰ـ ۸/۳۰
سیلوانا (۳۶۳۷۷۷) ۹ـ ۱۱ـ ۱ـ ۳ـ ۵ـ ۷ـ ۹
المپیا (۵۲۶۷۹۷) ۹ـ ۱۱ـ ۱ـ ۳ـ ۵ـ ۷ـ ۹
توسکا (۵۲۶۵۴۴) ۹ـ ۱۱ـ ۱ـ ۳ـ ۵ـ ۷ـ ۹
پاسارگاد (۳۴۲۷۸۲) ۱/۳۰ـ ۲/۳۰ـ ۴/۳۰ـ ۶/۳۰ـ ۸/۳۰
استارا (۲۷۴۰۲۲) ۱۰/۳۰ـ ۲/۳۰ـ ۴/۳۰ـ ۶/۳۰ـ ۸/۴۵
★ مربی عشوه گر ـ رنگی
بولیدور (۸۹۲۷۳۱) ۱۱/۳۰ـ ۱/۳۰ـ ۳/۳۰ـ ۵/۳۰ـ ۷/۳۰ـ ۹/۳۰
★ مرد سه چهره ـ رنگی دلیپ کومار
مارلیک (۹۶۳۶۱۶) ۹ـ ۱۱ـ ۱ـ ۳ـ ۵ـ ۷ـ ۹
★ ماموریتی برای کیرا ـ سینما سکوپ رنگی
سهیلا (۳۱۶۴۲۴) ۱/۳۰ـ ۲/۳۰ـ ۴/۳۰ـ ۶/۳۰ـ ۸/۳۰
مراد (۷۵۳۳۸۲) ۹ـ ۱۱ـ ۱ـ ۳ـ ۵ـ ۷ـ ۹
★ نهنگ سیاه ـ رنگی گیلبرت رولند
پارامونت (۶۴۸۳۲۱) ۱۱/۱۵ـ ۱/۳۰ـ ۳/۳۰ـ ۵/۳۰ـ ۷/۳۰ـ ۹/۳۰
★ نخستین عشق ـ رنگی دومینیک ساندا
شهرقشنگ (۶۴۷۷۷۷) ۱۱ـ ۱ـ ۳ـ ۵ـ ۷ـ ۹
★ وای، سرافینا ـ رنگی ـ دالیلادیلازارو
شهر نمایش (۳۱۹۸۸۴) ۹ـ ۱۱ـ ۱ـ ۳ـ ۵ـ ۷ـ ۹
★ وحشت روی شهر ـ رنگی ـ جک پالانس
رویلی (۷۵۷۷۷۷) ۱۱/۳۰ـ ۳/۳۰ـ ۵/۳۰ـ ۷/۳۰ـ ۹/۳۰
★ وراکروز ـ برت لنکستر ـ گاری کوپر
بلوار (۶۵۵۲۹۲) ۱۱/۳۰ـ ۱/۳۰ـ ۳/۳۰ـ ۵/۳۰ـ ۷/۳۰ـ ۹/۳۰
★ ورق برنده ـ رنگی ـ سونیل دات ـ ساراباتو
حافظ (۳۹۱۰۷۴) ۱۰/۳۰ـ ۲/۳۰ـ ۴/۳۰ـ ۶/۳۰ـ ۸/۳۰
★ سانس انگلیسی سنما گلدیس ۹/۳۰ (تاراس بولبا)

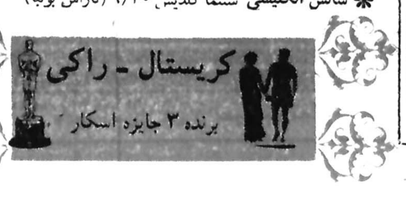

گوناگون

مردی که‌عادت به‌زن گرفتن دارد

این مرد وقتی با آخرین همسرش مشغول خوردن بستنی بود با دو همسر دیگر وفرزندانش روبرو شدوفرار کرد..

«پنج سال پیش مردی در سرراهم قرار گرفت و به من ابراز علاقه کرد. در آن تاریخ در موسسه ای کار می کردم و از پرتو دسترنج خود زندگی آرامی داشتم، این مرد آن چنان شیدائی از خودنشان داد که متمایل به او شدم.

وی پس از آنکه مرا در دام خود گرفتار دید اعتراف کرد که دارای همسر و فرزند است، ولی گفت که اگر با او ازدواج نکنم خود، همسر و فرزندانش را خواهد کشت. نا با مراجعات این مرد به محل کار من، همه همکارانم متوجه قضیه شده بودند و میدانستند که او خواستگار من است

در هر صورت چاره ای جز ازدواج با او نداشتم، ولی قبلا جریان را با همسرش در میان گذاردم. با اینکه سخت ناراحت شد، اما اجازه داد که به عقد شوهرش درآیم، مشروط براینکه در دو خانه زندگی کنیم.

پس از مدتی، من نیز دارای یک فرزند شدم و چون کسی نبود که از بچه ام نگهداری کند از کارم دست کشیدم و خانه دار شدم، تنها دلخوشی من این بود که شوهرم با داشتن دو زن مردی سربراه است و همه اوقات و در آمدش را صرف دو خانواده اش میکند، لکن این خیال باطل بود، زیرا گفته اند که توبه گرگ مرگ است.

اخیرا احساس کرده بودم که شوهرم علاوه از من و همسر اولش گرفتاری تازه ای پیدا کرده است اودر پاسخ سئوال ما که چرا غیبت داشته است می گفت به ماموریت تبریز رفته ام و ما چاره ای جز باور کردن نداشتیم.

چند روز پیش برحسب اتفاق به خانه هوویم رفتم و بچه هایش اصرار کردند آنها را بستنی بدهم، به اتفاق به یک کافه قنادی معروف رفتیم و در آنجا با نهایت تعجب شوهرمان را در کنار زنی زیبا یافتیم، او فرار کرد، اما زنی که همراهش بود گفت همسرش است و برای اثبات این قضیه شناسنامه خود را نشان داد و معلوم شد که راست میگوید.

به اتفاق به خانه بازگشتیم هووی جدید تعریف کرد که شوهرمان خود را مجرد معرفی کرده و اورا عقد کرده است. تصمیم گرفتیم مطلب را فراموش کنیم و به زندگی عادی خود ادامه دهیم، زیرا هرگونه اعتراضی به آتیه فرزندانمان لطمه میزد مخصوصا همسرسوم شوهرمان حامله بود، اما چند روز بعد که در جستجوی او سراغ دوستانش رفتیم معلوم شد که شوهرمان عادت به زن گرفتن کرده است و جزما چند زن دیگر هم گرفته و طلاق داده است.

طبق آماری که ما بدست آوردیم او از ۲۲ سالگی تا ۴۰ سالگی ۹ بار ازدواج کرده بود.»

این مطلب را یکی از خوانندگان روزنامه تلفنی با مسئول این صفحه در میان گذارد. و تقاضا کرد به علت عبرت آموز بودن چاپ شود. این زن گفت که از شوهرش پس از این واقعه (فرار از کافه قنادی) دیگر خبری ندارد. ظاهرا دیگر از خجالت و ترس به مسافرت رفته است.

راهی برای اثبات عدم تمکین

«شوهرم که بامن اختلاف دارد هفته گذشته مرا به بهانه گذراندن دوران نقاهت به خانه مادرم فرستاد، و سپس شکایت کرد که ازخانه‌اش فرار کرده‌ام و از او تمکین نمی کنم و این شکایت درخانه مادرم به من ابلاغ شد و این خود، دلیلی برای اثبات ادعای اواست.»

این مطلب را بانوئی که اخیرا وضع حمل کرده است با ما درمیان نهاد

او گفت شوهرم به همین دلیل مرا به خانه مادرم فرستاد تااز من مواظبت شود. باوجود این، بانوی مورد بحث گفت که حاضر نیست علیه شوهرش متقابلا شکایت کند، چون اطمینان دارد شوهرش سرانجام ازاین اقدام خود پشیمان خواهد شد.

او گفت یک زن و شوهر خوب باید پس از برخورد بامشکلات صبرو شکیبائی پیشه کنند.

زنی که مرگ را برطلاق ترجیح میدهد

یک زن جوان که قادر نیست فرزند بدنیا آورد حاضر است برای اینکه شوهرش به زندگی بااو ادامه دهد نگهداری پانزده خواهر و برادر اورا متقبل شود.

این زن می گفت من از کلمه طلاق متنفرم و همچنین طاقت داشتن هوورا ندارم، ولی حاضرم هرچه شوهرم بگوید اطاعت کنم تازندگیمان پابرجا بماند. من این زندگانی را باخون دل تشکیل داده‌ام و سخت به ان دلبستگی دارم. اگر قرار باشد ازشوهرم و خانه‌اش دست بردارم بهتراست که قبلا ازاین دنیا بروم تاگرفتار چنین مصیبتی نگردم!

من به شوهرم پیشنهاد کرده‌ام که حاضرم نگهداری پانزده خواهر و برادرش را که پدر اواز دو همسر دارد برعهده بگیرم تااو زندگی مرا برهم نریزد.

توجه به زن زیبا

زیبائی یک زن نمی تواند چشمان خونسردترین مردان را به سوی خود نکشاند. این زن زیبا که «کارولین دیویس» نام دارد در حال عبور از مقابل کاخ باکینگهام دیده می شود. زیبایی او سبب شده است که افراد گارد کاخ که در خونسردی شهره آفاقند گردن خود را بسویش بچرخانند ونگاهش کنند. البته یک زن زیبا باید توجه داشته باشد که شوهران عموما حسودند باید کاری نکند که حس حسادت آنان تحریک شود که خود مسائل زیادی را می آفریند.

حساب مهاجران عیاش مقیم خارج را از حساب ملت ایران جدا کنید

منوچهر سعید وزیری

منوچهر سعید وزیری، در کلوب روتاری مرکز سخنرانی مفصلی ایراد کرد که نظر به اهمیت مسایل طرح شده در این سخنرانی، قسمت هایی ازآنرا چاپ کرده ایم

متاسفانه با اینکه کتابخانه ها و موزه های اروپا و آمریکا از آثار فرهنگ و هنر و فلسفه ایران سرشار است معهذا امروزه بیگانگان ما را یا نمی شناسند و یا مانند کشوری می شناسند که چند چاه نفت متعلق بچند خانواده دارد که افراد آن خانواده ها هم کارشان خرید و فروش زمین در اروپا و آمریکا و یا خرید از فروشگاههای بزرگ است..... ملت ایران را از دیدگاه چند مامور سیاسی و چند مسافر و چند مهاجر عیاش و خوشگذران می شناسند که فقط مهمانی میدهند و عیاشی میکنند و احساس تعهد نسبت به ایران و شرف ایرانی نمی کنند.....

ناطق افزود: کسانی هستند که میلیونها دلار پولهای باد آورده از زمین بازی و سوء استفاده از گریز گاههای قانون و سوء استفاده از موقعیت های شغلی و مقامی خود در سالها گذشته را بخارج برده و در کشور های اروپائی و آمریکائی به شهرک سازی و زمین بازی و قمار بازی پرداخته اند و اینها که از چنگ قانون فرار کرده اند بیش از همه آبروی این مملکت را می برند و بیش از همه علیه ایران تحریک میکنند که مبادا یک روز دولت و ملت بحساب آنها رسیدگی کند.....

سعید وزیری گفت: با اینکه در سالهای اخیر سعی شده است حضور ایران در صحنه های جهانی نشان داده شود و پولهای کلانی از جیب ملت ایران برای اقتصاد ملت های دیگر کمک شده است، معهذا در دنیا بجای صحت کردن از این نوع حضور ایران در صحنه جهانی، سخن ازاین میکنند که گویا ملت ایران متوجه وظایف و تکالیف خود در میان ـ خانواده ملل نیست و ملت های جهان نمی توانند باور کنند که ملت ایران حاضر و قادر است که نقش خود را در نگهبانی تمدن و فرهنگ و کوشش های ترقیخواهانه بشریت ایفاء کند.....

ناطق ضمن اشاره به اینکه اصول مهمی از نوع اصلاحات و فروش سهام کارخانجات به مردم و برنامه های انقلابی سپاهیان انقلاب، بر اثر غفلت و بی اعتنایی و عدم احساس مسئولیت متصدیان مقامات نتوانسته، نتیجه مورد نظر انقلاب را تامین نماید، گفت:

باید مردان و زنان شرافتمندی که نه بمیز ها و کرسی ها و صندلی های مقامات چسبیده باشند و نه از روز اول چشم به آنها دوخته باشند، مردان و زنانی که نه بهر قیمت در فکر حفظ صندلی های خود باشند و نه کسانی که حاضر باشند بهر قیمت شده به صندلی ها و بمقامات برسند، باید اینگونه مردان و زنان که بارزش های ملی معتقد باشند و به شاه و مردم دروغ نگویند، نوعی انقلاب و رستاخیز اخلاقی و فرهنگی بوجود آورند. سعید وزیری افزود: باید گروه و کانون پژوهش و پیرایش و نگهبانی ارزش های ملی بوجود آید و باید که ده ها هزار فرزندان این آب و خاک را که در کشور های خارج به تحصیل اشتغال دارند، امیدوار و مطمئن سازیم که هر چه زودتر آینده مملکت را صادقانه و بدون هیچگونه توطئه علیه جوانان دانشمند و لایق بدست آنان خواهیم سپرد.....

باید این ده ها هزار جوان ایرانی بدانند که از هم اکنون باید خودشان حیثیت و شان جهانی ایران را در خارج پی ریزی کنند و تا بالا ترین حد بالا ببرند و هر چه زودتر نیز برگردند و نظام ارزش ها را در مملکت برقرار سازند..... ناطق خود در ایران سیزده چهارده ساله اخیر کلمات مفهوم خود را از دست داده و باید تعریف تازه‌ای از شرف ملی و وجدان و وطنپرستی و خدمت و خیانت و مقدسات ملی و اینگونه ارزش ها بعمل آید. باید مقیاس های صحیح برای تمیز خدمتگزار از خائن وجود آید و بیرحمانه اجرا شود تا کسانی که میگویند عاشق افکارمان نیستیم ولی در عمل ثابت میکنند که حتی عاشق لنگه کفش کهنه شان هم هستند، دیگر نتوانند با کلمات فریبنده و وعده و وعید وقت ملت را تلف کنند.....

ناطق افزود: فقط کسانی میتوانند چنین رستاخیزی را بر پا سازند و قانون اساسی و آرمانهای انقلابی ملت ایران را پاسداری کنند که امتحان اغفالگری و دو روئی و چسبندگی بمیز ها و صندلی ها و تملق و ریا نداده باشند.

کامپیوتر جراح درتهران...

بقیه از صفحه ۵

قلب بیمارستان سعادت اباد را بعهده دارد.

او میگوید در ۱۲ ماه گذشته ۲۳۸ عمل قلب داشته ایم که مرگ و میر آنها در سطح استاندارد بین المللی و در حدود هفت درصد بوده است و همین مساله نشان دهنده این است که تکنیک همراه با تجربه چقدر توانسته است تلفات عمل جراحی قلب و عروق را پائین بیاورد.

رئیس بخش جراحی بیمارستان سعادت آباد اضافه میکند سال ۱۹۶۱ بود که اولین دریچه مصنوعی میترال را دکتر استار در امریکا کار گذاشت، ولی حالا تازه ترین و بهترین راه درمان، نصب دریچه انورت خوک است، ولی ما سعی میکنیم تا آنجا که ممکن است دریچه میترال بیماران را ترمیم کنیم. طبیعی است وقتی که دریچه قلب یک بیمار قابل درمان نباشد، آنوقت از آنورت خوک کمک خواهیم گرفت تا بیمار را از مرگ برهانیم.

در این بخش هر بیمار دو پرونده پزشکی دارد، در یکی از پرونده ها کلیه آزمایش ها و دارو هایی که برای بیمار تجویز شده و نتایج کامپیوتری آن ضبط میشود تا پزشک معالج مرتبا وضعیت بیمار را در نظر داشته باشد این پرونده در بخش نگهداری میشود. ولی بیمار پرونده دیگری هم خواهد داشت که به بایگانی بیمارستان سپرده خواهد شد تا بیمار بعد ها وقتی که برای کنترل مراجعه میکند، بتواند طبیب را راهنمایی کند.

این پرونده ها تجربیات ما را غنی تر میسازد، چون گاهی لازم است با دارو قلب یک مریض را مدتی «متوقف» کنیم تا بتوانیم او را عمل کنیم کامپیوتر همه عوارض این توقف را کاملا ثبت میکند و نتایج آنرا در پرونده بیمار منعکس میسازد این عمل نشان میدهد که در مدتی که قلب بیمار متوقف بوده چقدر به او لطمه خورده است در این بیمارستان فعلا بین ۲ تا ۴ عمل «قلب باز» انجام میگیرد در حالیکه هر عمل قلب باز، در سایر بیمارستان ها به ۷ـ۸ ساعت وقت احتیاج دارد.

دکتر سیاوش خونساری اضافه میکند: سوای درمان و معالجه، ما در این بیمارستان بکار مطالعاتی و تحقیقاتی هم میپردازیم و نتایج تحقیقات خود را ضمن ۷ ـ ۸ مقاله برای کنفرانس ها و کنگره های بین المللی میفرستیم، از هم اکنون ما در صدد تهیه ۴ مقاله هستیم که باید در سپتامبر آینده برای دانشمندان ژاپنی ارسال شود.

قرار بود که این بخش جراحی قلب روز پنجشنبه گذشته بعد از پایان سمینار دو روزه پیشرفتهای نوین در بیماریهای قلب گشایش یابد، ولی به بعد موکول شد.

جنبش ملی مبارزه با آلودگی محیط زیست

سرانجام، انسان، مقهور ساخته‌های خویش می‌شود؟!.

اثر: کوستاس میتروپولوس (یونان)

از: مجموعه آثار نمایش داده شده در نمایشگاه مربوط به مسایل آلودگی محیط زیست: اتن ـ ۱۹۷۷

کجابرویم

نمایشگاه

✱ **نقاشی های حسین نوری** نگارخانه مس ـ خیابان پهلوی ـ مقابل سینما اتلانتیک ـ کوچه هراز ـ شماره ۷ (۵ تا ۸ بعد از ظهر

✱ **نقاشی های «طلبعه کامران»** نگارخانه سیحون ـ خیابان وزراء ـ خیابان چهارم (۹ تا ۱۳ و ۱۷ تا ۲۰)

✱ **مجسمه های مش اسماعیل** نگارخانه آزاد ـ عباس آباد ـ اندیشه شماره ۳۷ (۱۰ تا ۱۸)

✱ **نقاشی های محمد باقرآقامیری** خانه آفتاب ـ روزولت ـ مقابل دانشسرایعالی (۹ تا ۱۲/۳۰ و ۱۶ تا ۱۹/۳۰)

✱ **پرتره های وحوش** آثاری از «باتریسیائینتون» و «لیندمارک» آمریکائی نگارخانه فصل ها و یادها ـ تخت طاوس ـ میرعماد خیابان یازدهم ـ شماره ۲۶

✱ **آثار «سعدی افرازه»** نگارخانه سبز ـ خیابان پهلوی ـ بالاتر از پارک شاهنشاهی ـ خیابان امانیه پلاک ۱۵

✱ **آثار نقاشی «شهاب موسول زاده»** «نگارخانه تخت جمشید» ـ خیابان تخت جمشید، نبش بندر پهلوی شماره ۳۰ (از ۳ الی ۱۷ خردادماه ـ ۹ تا ۱۲ و ۴ تا ۸ بعد از ظهر)

✱ **معماری صد ساله رم** دانشکده هنر های تزئینی ـ خیابان پهلوی ـ بالاتر از تخت جمشید (۸ تا ۱۲ و ۱۷ تا ۲۰)

✱ **نقاشی کودکان** کتابخانه مرکزی کانون پرورش فکری کودکان و نوجوانان ـ پارک فرح (ساعت ۸ تا ۱۲ و ۱۷ تا ۲۰)

✱ **پیکره های تیگران** باشگاه ارامنه ـ خیابان فرانسه (۱۰ تا ۱۲ و ۱۶ تا ۲۰)

✱ **قالیچه های شیرین فارس** در باغ فردوسی

✱ **نقاشی شهلا حبیبی** نگارخانه شیخ ـ عباس آباد ـ بخارست خیابان هشتم (۱۷ تا ۲۰)

✱ **طرحهای سرگنی آیزنشتاین** شاهرضا ـ چهار راه پهلوی ـ تئاتر چهار سو

✱ **آثار حسین زنده رودی** نگارخانه زند ـ خیابان محمد رضاشاه ـ چکاوه (۱۷ تا ۲۰)

✱ **آثار نقاشی «آلن‌باباش»** نگارخانه مهرشاه ـ خیابان ایادانا نبش نوبخت (۹ تا ۱۲ و ۱۶ تا ۲۰)

✱ **آثار فیگوراتیو «هنرمندان ایرانی»** نگارخانه ایران ـ (قند ریز) ـ از دوشنبه دوم خرداد «بخارست ـ خیابان هیجدهم ـ ساختمان دوم جنوبی

موزه

✱ **مرکز فرهنگی و هنری رضا عباسی** خیابان کورش کبیر ـ روبروی هتل بین المللی ـ (۱۰ تا ۱۲ و ۳ تا ۶) بعد از ظهر ها ـ (سه شنبه ها تعطیل است)

✱ **هنر های تزئینی** بلوار کریمخان زند ـ (۹ تا ۱۶ و ۱۵ تا ۲۰)

✱ **سلسله پهلوی** خیابان پهلوی ـ کاخ مرمر ـ (۹ تا ۱۶)

✱ **خزانه جواهرات سلطنتی** بانک مرکزی ـ (۱۵/۳۰ تا ۱۸)

✱ **موزه هنر های معاصر** خیابان امیرآباد ـ پارک فرح ـ (۱۱ تا ۲۰)

✱ **ایران باستان** خیابان قوام السلطنه ـ (۹ تا ۱۳ و ۱۵ تا ۱۸)

✱ **شهباد آریامهر** میدان شهباد ـ (۹ تا ۱۶)

✱ **کاخ گلستان** میدان ارک ـ (۹ تا ۱۲ و ۱۵ تا ۱۷)

✱ **هنر های ملی** میدان بهارستان ـ (۹ تا ۱۶)

✱ **فرش** امیرآباد شمالی ـ جنب پارک فرح ـ (۱۰ تا ۱۸) باستثنا روز های شنبه

تئاتر

✱ **ترس و نگبت رایش سوم** نوشته: برتولت برشت کارگردان: ناصر یوسفی کارگاه نمایش دانشکده هنرهای زیبا ـ دانشگاه تهران شروع ۸ بعد از ظهر ـ جمعه ها ۵ بعد از ظهر

✱ **سی زوئه بانسی مرده است** نوشته: اتول فوگارد کارگردان: رکن الدین خسروی خانه نمایش ـ میدان فردوسی ـ کوچه پارس شماره ۳۲

✱ **عروس** نوشته و کاربهزاد فراهانی اجرا از: گروه تئاتر کوچ تالار فرهنگ ـ خیابان فرانسه (ساعت ۷ بعد از ظهر)

✱ **آهنگهای درخواستی و زنده بگوز...** تئاتر چهار سو ـ چهار راه پهلوی ـ پارک ولیعهد (اجرای این نمایش تا ۵ خرداد ماه ادامه دارد) شروع ۷½ بعد از ظهر و جمعه ها ۵ بعد از ظهر

فال فردای شما

قوچ اگر بفکر مسافرت هستید، بیشتر در باره ان مطالعه کنید، روزهای آینده حوادث کوچکی در خانواده پیش بینی میشود.

ثور اگر باندازه کافی استراحت کنید، نگرانی از سلامت جسم موردی ندارد.

جوزا یک حادثه خیلی تازه و جالب برایتان پیش بینی میشود و فرصت های خوبی برای ابراز علاقه پیدا میکنید.

سرطان سعی کنید با عصبانیت های بی جا و بیمورد رنجش اطرافیان خود را فراهم نیاورید.

اسد فعالیت و جنب و جوش آن اندازه پسندیده است که شخص را خسته و کوفته نکند.

سنبله در انجام کارهای خانه برنامه های منظم تهیه کنید و نگذارید محیط خانه برای شما و همسرتان غیر قابل تحمل باشد.

میزان ساعت های پرهیجانی را در کنار «او» میگذرانید و در چند روز آینده مشمول لطف و محبت بیشتر خواهید شد.

عقرب از مصاحبت دوستان و آشنایان دوری نکنید، چرا که این مصاحبت‌ها به تجربه زندگی میفزاید.

قوس زیاد بکار دیگران کار نداشته باشید، وظیفه شما فقط راهنمائی است نه دخالت مستقیم.

جدی در محیط کار و درخانه بازحمت تازه‌ای روبرو میشوید، اما سرانجام این زحمت آسایش و آرامش است

دلو برای شما خبرهای جالبی میرسد، سعی کنید از سالخوردگان خانواده بیشتر مراقبت کنید.

حوت اگر از بیماری آشنائی نگران هستید، زیاد فکر نکنید چرا که این بیماری بزودی التیام خواهد یافت.

۱۰ خرداد ۲۴ ساعت تحریم و ترک سیگار برای نمایش اراده یک ملت بر ضد اعتیاد خطرناک سیگار

جدول

ویژه ۹۹۲۹ — ۱۲۲۵۱ عادی

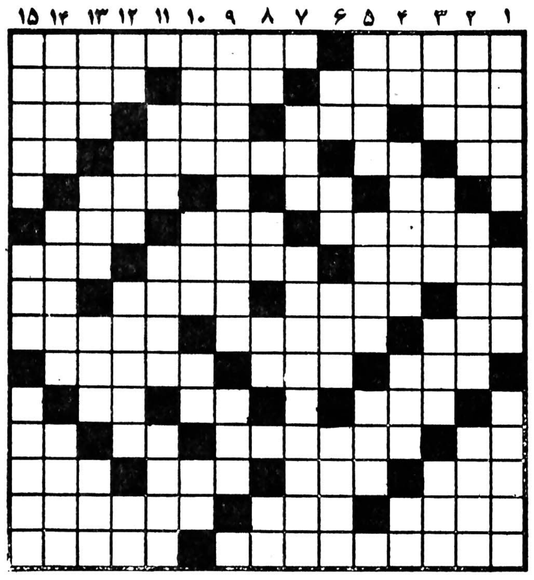

افقی: ویژه

۱ ـ از دانشمندان و پزشکان مشهور یونان قدیم که پدر طب لقب دارد ـ کتابی از جمال‌زاده.
۲ ـ مرغ خانگی ـ همیشه با کلک جور کرده اند ـ خالی که خیلی ارزش داشت.
۳ ـ مارشالی مشهور در بحبوحه جنگ دوم ـ عشق خارجی ـ ماه عرب ـ به قهرمان دهند
۴ ـ رها شده ـ سودن ـ با ان تولید الکتریسیته میکنند ـ روز گذشته
۵ ـ حرف همراهی عرب ـ با همه کوچکی قدرت زیادی دارد ـ تو خالی صدادار
۶ ـ آماده ـ سیمی بدور خود حلقه زده ـ اراده بدنش دست خودش نیست
۷ ـ بحری در شعر ـ گروهی از شیعیان ـ دوات
۸ ـ صورت ـ در مدرسه خدمت میکند ـ درخشان و تابان ـ خسیس پس نمی‌دهد
۹ ـ حیوان با وفای عرب ـ هنوز در جیره بندی است ـ بزرگی و سروری
۱۰ ـ بانگ جانوران درنده ـ سختی زندگی ـ بهترین پشتیبان است
۱۱ ـ از اصطلاحات کشتی ـ مقدار معینی از دارو ـ دریای عرب
۱۲ ـ مردم صالح ـ قصه‌های دروغ ـ رنگ موی فوری خانمها ـ گیاه شوره زار
۱۳ ـ انبار غله ـ از نزدیکان پدری ـ حاکم و مرزبان ـ علامت و نشان
۱۴ ـ دربند شده‌ها ـ گل خوشبوئی است ـ لذتی که در عفو دیده اند در این ندیده اند.
۱۵ ـ کتابی از شیخ عطار ـ راههای بزرگ.

عمودی: ویژه

۱ ـ نام قدیم ایرانشهر ـ کلاهخود ـ پافشاری کردن در کار
۲ ـ خون کسی را ریخته ـ گفته شده ـ گیاهی که بزنجبیل شامی معروف است و ریشه‌ای سرخ و خوشبو دارد.
۳ ـ پایه و اساس ـ شبانگاه ـ مسافتی که تیر میپیماید تابه هدف برسد ـ از بستنی ها
۴ ـ حرف ندا ـ اقرار کننده ـ عقاید ـ سفید در لفظ ترکی
۵ ـ صاحب قضیه‌ای است در هندسه ـ درسی که در زندگی میگیرند ـ گشادگی
۶ ـ بوی رطوبت ـ کوشش کردن ـ قسمتی از دست ـ اثری ارژان ژاک روسو
۷ ـ مرغی است از تیره مرغانی با تاجی برسر ـ از شاعران دوره خوارزمشاهیان که در نویسندگی نیز چیره دست بود و کتاب حدائق السحردرعلم بدیع و صنایع شعری از اوست
۸ ـ مجازات شرعی ـ حرفی در زبان موسیقی ـ اسب در لفظ ترکان ـ بلی بزبان ایتالیائی
۹ ـ ستارگان را گویند ـ قعر جهنم
۱۰ ـ بسیار روشن ـ مرد خوشنود ـ ریشش معروف است ـ آخرین حرف
۱۱ ـ پیوند دادن ـ سهل واسان ـ دریائی است بین فرانسه و انگلیس
۱۲ ـ ابر رقیق ـ شتر در لفظ عرب ـ بدرگاه خدا باید کرد ـ داخل
۱۳ ـ چانه ـ گل تاجریزی ـ گندم خورد و از بهشت رانده شد ـ کلمه احترام برای مردان
۱۴ ـ از فراعنه معروف که ادعای خدائی داشت ـ جانوری که آتش باو اثرنکند ـ اختیار داشتن.
۱۵ ـ واحد پول هندوستان ـ بابلندش مردان روزگار بجائی رسیده اند ـ صاحب سخن را برسر حرف اورد.

عمودی: عادی

۱ـ زخمی شده ـ دندانی در دهان ـ کلمه ایست در وقت آرزوی چیزی
۲ـ دسته‌ای از اعداد در علم حساب ـ همسر موسیو ـ از سازهای بادی
۳ـ تقویت رادیوئی ـ حبیب خدا برای عرضه کالا میزند ـ کاسه چوبی ـ در شطرنج باخته
۴ـ اشاره به دور ـ نوعی پارچه است ـ مادر بره ـ صورت
۵ـ قسمت بیرونی اتومبیل ـ با پشتک می‌زنند ـ سازمانی در امریکا
۶ـ شکوه از جدائیها دارد ـ لقبی در اروپا ـ قطره قطره بر بدن بیمار میرود ـ پیشوا
۷ـ حاجی به زیارتش رفته ـ با کشف اورانیوم نامش جاودانه شد
۸ـ لنگه بار ـ کوئی نزدیک تهران ـ منقار ـ بلی به زبان خارجی
۹ـ اثری از مارگارت میچل ـ در آن زندگی می کنند
۱۰ـ خانم زیرش را بر میدارد ـ ضد نزدیک ـ صدای کلفت ـ مکان
۱۱ـ ثروت و دارائی ـ روایت کننده ـ لقب امام پنجم شیعیان جهان
۱۲ـ از خانم نپرسید که راستش را نمی‌گوید ـ به دشمن می‌زنند ـ شهری در فارس ـ ضمیر مفرد
۱۳ـ از خود راضی ـ نخ تابیده ـ وقت کار و کوشش ـ راه زیرزمینی
۱۴ـ شهری در ایران ـ برای آب می‌ساختند ـ کم‌کم کنارش سلوغ شد
۱۵ـ مانند نی ـ فلزیست ـ میسر بودن.

افقی: عادی

۱ـ تا قبل از لوله کشی بیاوبرونی داشت ـ از سلاطین سلسله سلجوقی
۲ـ مشهورترین نویسنده آمریکایی که فیلمسازان بجان کتابهایش افتاده اند ـ سیاهش پرخاصیت‌تر است ـ نوعی زردآلوست
۳ـ از وزارتخانه‌ها ـ نصف ـ از اجسام مفرده که مایعی است سنگین ـ حشره شبگرد
۴ـ شراب فرنگی ـ ابر رقیق ـ دستمال گردن آقا ـ ویتامینی است
۵ـ مکان ـ عدد بازی ـ واحد پول ایتالیا
۶ـ دستگاهی در موسیقی ـ در غرب ایران زندگی می کند ـ مکر و حیله
۷ـ شایسته نیست ـ مورد نفرت است ـ کاخش دو گیسوی طلائی دارد.
۸ـ دست عرب ـ از خزانه غیب وظیفه میخورد ـ خانه‌های ریزعکس ـ میوه ایست
۹ـ زمانی به کمر می‌بستند ـ چوبی است استوانه‌ای شکل که با ان خمیر پهن میکنند ـ خراب شده
۱۰ـ وطنش عزیز است ـ از کارخانه‌های ماشین سازی ـ هیکلش به درد لای دیوار میخورد.
۱۱ـ وقتی که لباس بد بایستد ـ بوئیدن ـ حرص و طمع
۱۲ـ بلی به زبان انگلیسی ـ کوهی در ایران ـ تکرار یکحرف ـ خون
۱۳ـ از لوازم آرایش خانمها ـ چشمش در زیبائی ضرب المثل است ـ امیدواری ـ درخت بی‌پیوند
۱۴ـ میوه ملس ـ مسافتی که تیر می‌پیماید تا به هدف برسد ـ از درختانی که در بهار گل میدهد
۱۵ـ از مشهورترین نویسندگان فرانسوی که رنه از آثار اوست ـ خانم به مو میزند.

حل جدول های شماره قبل

تلویزیون

توجه: برنامه های زیر از سوی رادیو تلویزیون در اختیار ما قرار گرفته و روزنامه اطلاعات هیچگونه مسئولیتی در تغییرات احتمالی برنامه‌ها ندارد.

(سه شنبه)

سیمای ایران

۱۷/۰۰ اخبار
۱۷:۰۵ کودکان
۱۸:۲۰ اخبار ورزشی
۱۸:۳۰ در استان ما
۱۸:۴۵ برنامه‌ای از گروه دهقان
۱۹/۰۰ مستند ایرانی
۱۹:۳۰ زندگی شیرین
۲۰/۰۰ خانه پربرکت
۲۰:۳۰ اخبار
۲۰:۵۰ دنیای خبر
۲۱:۱۵ پخش مراسم دوره نهائی مسابقه قرائت قرآن

تلویزیون دوم

۱۹:۰۰ اخبار
۱۹:۱۰ لانیگان
۲۰:۲۰ بنا ها و آثار تاریخی فارس
۲۰:۵۰ سیمای معاصران
۲۱:۳۰ اخبار
۲۲:۰۰ غارتگران
۲۳:۰۰ موسیقی کلاسیک

تلویزیون بین‌المللی

۱۶:۰۰ خلاصه اخبار
۱۶:۰۵ سنجاب مخفی
۱۶:۳۰ کارتون
۱۶:۴۵ خیابان سه سامی
۱۷:۴۰ آن دختر
۱۸:۰۵ سرآشپز فرانسوی
۱۸:۳۰ اخبار
۱۸/۵۵ گاراگاه راکفورد
۱۹/۴۵ شو مری تیلورمور
۲۰:۱۰ مادام بواری
۲۱:۱۰ سریال جدید «دکتر الیوت»
۲۲:۰۰ اخبار
۲۲:۱۵ مصاحبه خبری
۲۲:۵۰ دایره ویژه

(چهارشنبه)

سیمای ایران

۱۷/۰۰ اخبار
۱۷:۰۵ کودکان
۱۸:۲۰ اخبار ورزشی
۱۸:۳۰ در استان ما
۱۸:۴۵ آینده سازان
۱۹:۳۰ کتاب برای همه
۱۹:۴۰ در حریم مهر
۲۰:۳۰ اخبار
۲۰:۵۰ دنیای خبر
۲۱:۱۵ آقای مربوطه
۲۱:۳۰ دانی جان ناپلئون (رنگی)
۲۲:۳۰ فیلم سینمائی پاطلانی ها

تلویزیون دوم

۱۹:۰۰ اخبار
۱۹:۱۰ حیوانات را دریابید
۱۹:۴۰ در آستانه مسابقات جهانی فوتبال
۲۱:۰۰ کمدی کلاسیک
۲۱:۳۰ اخبار
۲۲:۰۰ ازدیدگاه قبایل
۲۳:۰۰ موسیقی ایرانی

تلویزیون بین‌المللی

۱۶:۰۰ خلاصه اخبار
۱۶:۰۵ سرزمین گمشده
۱۶:۳۰ خیابان سه سامی
۱۷:۲۵ شو «دوریس دی»
۱۷:۵۰ حیوانات وحشی
۱۸:۱۵ کارتون
۱۸:۳۰ اخبار
۱۸:۵۵ مردنامرئی
۱۹:۵۰ شوباب نیوهارت
۲۰:۱۵ تئاتر روز
۲۱:۱۰ هاری او
۲۲:۰۰ اخبار
۲۲:۱۵ مصاحبه خبری
۲۲:۵۰ پری میسن

بررسی

آخرین دفاع، یک شوخی تلویزیونی

پرویز صیاد

این کارجدید صیاد «آخرین دفاع» ظاهرا نوعی طنز جدید است که ماز آن سردر نمی آوریم یاحداقل باان ارتباطی برقرار نمیسازیم بویژه اگر بیاد بیاوریم که وی کارگردان مجموعه‌ای چون «اختاپوس» و سازنده برنامه خوبی چون «کاف شو» بوده است که دربرقراری ارتباطاتی عمیق باتماشاگر تلویزیونی کماکان موفق بوده‌اند.

درواقع «آخرین دفاع» را میتوان «آخرین مقاله» هم خواند چرا که واقعا فرقی باخواندن یک مقاله یایک نوشته ندارد بااین تفاوت که این بار گوینده مقاله را ازحفظ کرده است و با چاشنی حرکات چشم و ابرو و نازک و کلفت کردن صدا به آن حالت میدهد البته دراین میان دوربین هم بیکار نمی نشیند و با انتخاب زاویه‌ای که بنظر می آید یک زاویه دید ابدی و غیر قابل تغییر است شاهد حرکات جناب وکیل مدافع و صدالبته گاه ناظر قمیش های موکل معمولا غیر طبیعی جناب وکیل میشود، بطوریکه احساس میشود اگر بجای دوربین میکروفون رادیو بود و تنها صداها را ضبط میکرد بازهم قضیه چندان فرقی نمیکرد.

ظاهرا نکته قابل توجه برنامه «آخرین دفاع» که لااقل ازنظر سازنده آن نکته مهمی است همانا پایان غیر مترقبه هربخش است به این معنا که وکیل مدافع باتمام قدرت کوشش خودرا برای تبرئه ساختن موکلش بکار می بندد و بنظر می آید که موفق هم شده است اما بناگهان وقتی نوبت آخرین حرفهای متهم میشود او یامودبانه و یا غیرمودبانه همه لفاظی های آقای وکیل را رد می کند و آب پاکی بردست او میریزد و این ساختمان کلی همه قسمت های این مجموعه را تشکیل میدهد، یک ضربه کوچک که قرار است هم نمک ماجرا را درخورد داشته باشد و هم حرف آن را غافل از آنکه چنین پایانی ممکن است خنده برانگیز باشد، اما متاسفانه تفکر برانگیز نیست چرا که اگر قصد ازچنین اختتامی رد لفاظی های جناب وکیل باشد، نیازی به آن نیست و این ازهمان ابتدا معلومست، ازطرف دیگر چنین پایانی سبب میشود تاحرف احتمالی ماجرا هم پوچ جلوه کند، وکل قضیه ازحد یک شوخی تجاوز نکند، بطوریکه تماشاگر درپایان بااین سئوال رودررو شود که: منظور چه بود؟ یعنی که چه؟.

«آخرین دفاع» البته بانگاه به وقایع اجتماعی روز که میتوان سراغش رافی‌المثل درصفحه حوادث روزنامه ها گرفت قصد دارد تابا کنایه های صریح و با لحنی مطایبه آمیز به تحلیل و بررسی چنین حوادثی بپردازد و یحتمل عامل یا عواملی را دراین میان بطور غیر مستقیم محکوم قلمداد کند اما این قصد آنچنانکه باید برآورده نمیشود و تنها درحد جرقه هایی باقی میماند که تنها تجلی گاهش حرفهای وکیل مدافع است که بگونه‌ای سریع و صریح ادا میشود و درست بهمین خاطراست که .میتوان گفت «آخرین دفاع» بهتر است مقاله‌ای باشد که چاپ و یا خوانده شود تا اینکه بنمایش درآید چرا که خالی ازهر گونه جاذبه نمایشی و اجرایی است و درواقع یک تک گویی غالبا ملالت آوراست بطوریکه عنوان بندی آن هم که با تصاویر ثابتی از جناب وکیل درپایان هرقسمت می آید دردی را دوا نمی بهتراست مقاله‌ای و تازه مؤید بیربطی تیتراژ برنامه باخود برنامه است و اگر هم به اصطلاح بخواهد به این ترتیب کاریکاتوری ازسریال های دادگاهی و یا کاراگاهی تلویزیون ارائه بدهد که دراینصورت بازهم به این بن بست برمیخوریم که بایک شوخی تلویزیونی رودررو هستیم که چیز زیادی برای گفتن ندارد.

ستوان مک میلان مهندس شده است

«راک هودسن» و «لی‌رمیک» در صحنه ای از مجموعه چرخها

«راک هودسن» هنرپیشه ی مشهور آمریکایی بعد از بازی در سریال مک میلان و همسر (که برای وی شهرتی بدست آورد) اخیرا در مجموعه ی دیگری بنام «چرخها» بازی کرده است. «هودسن» در این مجموعه به نقش یک مهندس ظاهر شده است.

کسانی که فیلمهای قدیمی آمریکایی را دیده باشند حتما با نام «راک هودسن» آشنائی دارند. هنرپیشه ای که زمانی جوان اول سینمای آمریکا نامیده می شد و در فیلمهای عشقی و جنگی بسیاری بازی کرد. فیلمهائی مثل وداع با اسلحه ساخته ی چارلزویدور.

راک هودسن با بازی در اینوع فیلمها شهرتی بسیار بدست آورد. اما در چندین سال اخیر برای مدتی از این هنرپیشه خبری نبود در این سالها هودسن فقط در چند فیلم معدود و انگشت شمار بازی کرد که معروفترینشان فیلمی بود از «روژه وادیم» که هودسن در آن نقش یک جنایتکار را بازی می کرد. اما تهیه ی سریال مک میلان و همسر با بازی راک هودسن بنقش ستوان مک میلان باردیگر نام این هنرپیشه را سرزبانها انداخت. باید گفت راک هودسن بعد از بازی در این سریال و شهرتی بدست آورد ترجیح داد کماکان بازی در سریالهای تلویزیونی را ادامه دهد.

«چرخها» جدیدترین مجموعه ای است که این هنرپیشه در آن بازی کرده است. مجموعه ای که هر قسمت آن ده دقیقه است. در این مجموعه راک هودسن نقش مهندسی را بازی می کند که با زنش (لی رمیک) و پدرزنش (رالف بلامی) در شهر صنعتی دیترویت زندگی می کنند.

گروه موسیقی رادیو تلویزیون ملی ایران تقدیم میکند

کنسرت

ارکستر مجلسی رادیو تلویزیون ملی ایران

رهبر اصلی: کارول تویج
تکخوان: مارتین اگل، باریتون
با همکاری هم اوازان رادیو تلویزیون ملی ایران
۹ و ۱۰ خرداد ماه ۲۵۳۷، ساعت ۸ بعد از ظهر، تئاتر شهر

برنامه

آنتونیو ویوالدی — کنسرتو گروسو در رمینور، اپوس ۳ شماره ۱۱
یوهان سباستین باخ — کانتات شماره ۸۲ (دیگر بس است)
کانتات شماره ۵۶ (با شادمانی صلیب را بر دوش میکشم)
فرانتس یوزف هایدن — اسکرتساند و شماره ۳ در رماژور

محل فروش بلیط:

روابط عمومی جشن هنر، واقع در تقاطع جردن و بلوار ناهید تئاتر شهر
دانشکده هنرهای زیبا، دانشگاه تهران — انجمن فیلارمونیک تهران — ایران ـ یاماها، تخت طاووس نبش روزولت — صفحه فروشی بتهوون — دراگ استور سلطنت آباد

مدرسه عالی تلویزیون و سینما به تعداد معدودی افراد با صلاحیت در سطح استادیاریا دانشیار مهندسی برق نیازمند است.

رشته‌های تخصصی مورد نیاز عبارتند از الکترو مغناطیس، مخابرات، سیستم و کنترل و الکترونیک. وظایف شغلی این عده تدریس در سطح لیسانس و فوق لیسانس و فعالیتهای تحقیقاتی است. شرائط احراز این شغل دارا بودن درجه دکترا از دانشگاههای معتبر، داشتن سابقه تدریس و تجربه فوق دکترا یا تجربه صنعتی مربوط به رشته میباشد. در صورت واجد شرایط بودن خلاصه شرح تحصیلی و نام دو معرف را بآدرس زیر ارسال دارید.

آدرس: دبیرخانه فنی مدرسه عالی تلویزیون و سینما ساختمان شماره ۴، خیابان پهلوی پلاک ۱۱۹۳

آدرس پستی: دبیرخانه فنی مدرسه عالی تلویزیون و سینما
صندوق پستی ۳۱۴۴ـ ۴۱ تهران

از امشب درسینما

ب ب

یک فیلم بیسابقه

پخش از: رویال فیلم

وزارت فرهنگ و هنر
اداره کل فرهنگ و هنر استان مرکزی

خانه هنر تهران

جهت کلاسهای آزاد. طراحی (کنکور) مجسمه سازی ـ نقاشی ـ مینیاتور ـ موسیقی ـ باله ـ تئاتر و سینمای جوان ثبت نام مینماید.

علاقمندان میتوانند به آدرس: پیچ شمیران ـ خیابان تنکابن خانه هنر تهران مراجعه نمایند. تلفن ۳۱۵۵۴۸

روابط عمومی خانه هنر تهران

سوپر مارکت فرزانه
در زاهدان افتتاح شد

سوپر مارکت فرزانه افتخار دارد کلیه مواد غذائی و انواع لوازم بهداشتی رادر دسترس اهالی محترم زاهدان قرار داده است.

آدرس ـ خیابان ۱۶ متری بین شاه و پهلوی
تلفن ۵۲۵۷

هنرستان ملی باله ایران
وابسته به اداره کل فرهنگ و هنر استان مرکزی

برای کلاسهای چهارم وپنجم ابتدائی هنرجو میپذیرد. هنرجویان علاوه بر آموختن برنامه کامل دروس آموزش و پرورش در رشته باله نیز تحصیل خواهند نمود. هنرجویان دریایان دوره متوسطه باخذ دیپلم نائل شده و در رشته‌های باله معلمی و طراحی باله بهاستخدام وزارت فرهنگ و هنر درخواهند آمد.

علاقمندان میتوانند برای آگاهی بیشتر بدفترهنرستان واقع در خیابان روزولت خیابان ویذنه (خیابان جنوبی امجدیه) مراجعه نمایند. تلفن: ۸۲۱۸۵۶ـ ۸۳۰۶۶۶

آگهی پذیرش کارآموز

آموزشگاه معدنی شرکت سهامی ذغالسنگ کرمان وابسته بشرکت ملی ذوب آهن ایران تعدادی کارآموز با شرایط ذیل درسال جاری می پذیرد:

۱ـ تابعیت دولت شاهنشاهی ایران
۲ـ نداشتن سوء پیشینه کیفری
۳ـ دارا بودن دفترچه پایان خدمت نظام یا معافیت دائم
۴ـ دارا بودن حداقل مدرک تحصیلی پنجم نظام جدید یا ششم ابتدائی
۵ـ سپردن تعهد خدمت بمدت سه سال در واحدهای تابعه شرکت
۶ـ حداکثر سن ۳۵ سال

داوطلبین واجد شرایط میتوانند جهت ثبت نام وکسب اطلاعات بیشتر همه روزهای تعطیل با مدارک زیر:

۱ـ آخرین مدرک تحصیلی با دو برگ فتوکپی.
۲ـ کارت پایان خدمت نظام وظیفه یا معافیت دائم با دو برگ فتوکپی
۳ـ عین شناسنامه عکسدار با دوبرگ فتوکپی
۴ـ عکس ۴×۶، ۱۲ قطعه
۵ـ برگ عدم سوء پیشینه کیفری یگبرگ

به آموزشگاه معدنی کرمان واقع در کوی ذوب آهن جاده تهران مراجعه نمایند.

م الف ۷

سه شنبه ها
اطلاعات بانوان

آگهی مناقصه

شرکت تولیدی شریمپ تهیه، تاسیس، برپائی (نگهداری)ـ آزمایش و بکارگیری سردخانه‌ای که در بندر ماهشهر خلج فارس احداث میشود باشرایط و توضیحات زیر به مناقصه میگذارد (لازم به یادآوری است که شرائط آب و هوای ماهشهر تابستان ۵۰ درجه سانتیگراد حرارت ورطوبتی معادل ۹۰٪ دارد.)

۱ـ ظرفیت ۲۵۰۰ تن شامل ۵ سردخانه ۵۰۰ تنی با ۷۵۰۰ متر مکعب باسیستم آمونیاک.
۲ـ ظرفیت تونل سردکننده که با سیستم سرد کننده جریان آب کار کند ۱۰ تن در روز.
۳ـ درجه انجماد منهای بیست و پنج (۲۵) درجه سانتیگراد قابل تغییر تا درجه بالای صفر در دو سردخانه از ۵ سردخانه مذکور.
۴ـ ارتفاع هریك از سردخانه ها ۹ متر باشد.
۵ـ سردخانه با سیستم پالپ کار کند.
۶ـ برای تمام سردخانه یك اطاق انجماد تعبیه می شود.
۷ـ یك کمپرسور یدکی وجود داشته باشد.
۸ـ یك ژنراتور اضافی موجود باشد.
۹ـ دوبالابر وجود داشته باشد
۱۰ یك باسکول ۵۰ تنی وجود داشته باشد.
۱۱ـ یك واحد یخسازی با ظرفیت ۲۵ تن درروز (۱۰۰۰ قالب ۲۵ کیلوئی).
۱۲ـ ظرفیت انبار نگاهداری یخ ۲۰۰ تن
۱۳ـ مدت تحویل ده تا دوازده ماه از تاریخ امضاء قرارداد خواهد بود.
۱۴ـ برنده مناقصه ضمانت نامه‌ای جهت حسن انجام کار معادل ۵٪ ارزش قرارداد باید ارائه دهد.

شرکت کنندگان در مناقصه باید همراه پیشنهادات طرح، نقشه و مشخصات کامل ماشین آلات موردنیاز رابه انضمام هرگونه محاسبات و مدارك لازم ارسال دارند.

پیشنهاددهندگان همچنین بایستی فهرست کاملی از قطعات یدکی مورد لزوم حداقل برای مدت دوسال و قیمت آنها راهمراه با پیشنهاد خود ارسال دارند.

تجهیزات وماشین آلاتی که دراین زمینه پیشنهاد می‌گردد بایستی دارای نمایندگی مجاز درایران باشد تا علاوه برنگاهداری بتوان بموقع تعمیرات مورد نیاز آنهارا انجام داد.

پیشنهادات بایستی درظرف ۳۰ روز از تاریخ این آگهی به شرکت تولیدی شریمپ واقع در تهران ـ خیابان ویلا شماره ۵۵ ارسال گردد.

شرکت تولیدی شریمپ هرگونه حقی را برای رد یاقبول هریک یاتمام پیشنهادات واصله بدون ذکر دلیل مدرك برای خویش محفوظ میدارد.

شرکت تولیدی شریمپ

مشعلهای گازسوز و گازوئیل سوز سلکتوز
SELECTOS
باتائید رسمی شرکت ملی گاز ایران

ایمن تمام اتومتیك ساخت انگلستان
نماینده انحصاری شرکت سافیر
۶۶۵۰۰۶، ۶۶۵۷۵۲
نمایندگی فروش پذیرفته میشود.

گروه صنعتی و ساختمانی

باپیشرفته‌ترین امکانات تکنیکی وتجربه ومهارت کافی در زمینه اسکلت فلزی وساختمان انبار، کارخانه، مرغداری واستادیوم ورزشی کلیه عملیات ساختمانی را از آغاز تا پایان باکیفیت مطلوب بانجام میرساند.

برای ساختمان انبار، کارخانه، مرغداری واستادیوم ورزشی فقط کافیست تصمیم بگیرید وبه گروه صنعتی وساختمانی ساسوله مراجعه نمائید...

ساسوله کلید ساختمان را بشما تحویل میدهد.

باگروه صنعتی وساختمانی ساسوله درموارد ذکرشده تماس بگیرید وازمشاوره و راهنمائی های ارزنده دبهره مند شوید.

خیابان آریامهر مقابل سازمان آب خیابان پروین اعتصامی پلاک ۲۰ تلفن: ۶۵۱۸۱۴ ۶۵۸۵۶۸

SASOLE

شاهنشاه‌ازنمودار پیشرفتهای خراسان دیدن کردند

اوامر شاهنشاه برای تسریع در طرحهای عمرانی خراسان

شاهنشاه آریامهر بعد از ظهر دیروز از نمایشگاه‌نمودار های فعالیتهای عمرانی‌در استان خراسان که در کاخ ملک‌آباد ایجاد شده‌است‌بازدیدفرمودند و اوامری‌در جهت بهبوداجرای سریع طرحها به استاندار و مسئولان اجرائی صادر کردند.

در اینجا شاهنشاه آریامهر نمودار طرح آبرسانی مشهدرا مشاهده فرمودند .

مهندس مشاور در موردطرح «طرق ـ کارده» بعرض‌رساند که امسال کار ها شروع شده و قرار بود که این ۲ طرح جداگانه انجام شود ولی بعلت تاخیر برای هر دو طرح یك قرارداد بسته شد .

شاهنشاه هنگام بازدید از نمودار فعالیتهای برق رسانی‌در سطح استان پرسیدند برق تولیدی استان هم‌اکنون چقدر است .

بعرض رسیدجمعا ۳۱۵مگاوات است ، که قاسه سال دیگر تنگنائی نخواهد بود.شاهنشاه اظهار امیدواری فرمودند که بزودی شبکه برق خراسان به شبکه سراسری متصل شود.

شاهنشاه هنگام بازدید ازآمار کانونهای حزبی استان‌فرمودند در مورد‌حزب دستوراتی‌داده‌ایم و این یك کار عمیق‌واساسی است که باید از طریق کانونها وکلاسهای آموزشی ارتباط شما با مردم بیشتر شود .

شاهنشاه بهنگام بازدید از آمار بیمه شدگان بعرض رسید در طول برنامه عمرانی پنجم تعداد کارگران بیمه شده و مشمولان تامین اجتماعی از رقم ۱۶۹هزار و ۷۱۲ نفر به ۳۷۲ هزار نفر رسیده است.

شاهنشاه در اینجا فرمودند باید امبولانس یا هلیکوپتر یا وسیله نقلیه دیگری داشته باشید که در مواقع ضروری بتوانید بیماران رابه اولین محل‌بهداری وبهزیستی برسانید.

شاهنشاه آریامهر سپس از نمودار فعالیتهای اداره مسکن‌و شهرسازی بازدید کردند.

شاهنشاه سپس از نمودار فعالیتهای شیروخورشید سرخ وفعالیتهای واحدهای پستی و مخابرات بازدید فرمودند.

دراینجا بعرض رسید تاسال ۲۵۴۱ تلفنهای ۱۵ نقطه از مراکز شهرستانهای ما خودکار میشود وهم‌اکنون نیز بااتخاذ روشهائی سعی میکنیم تارسیدن بمبرنامه سال ۲۵۴۱ بتوانیم‌نیاز های مردم را در مورد تلفن‌بین شهری بر طرف کنیم.

شاهنشاه در اینجا فرمودند طبق این نمودار تا پایان‌برنامه هفتم ۵ میلیون خط تلفنی در این استان کشیده خواهد شدکه سرمایه‌گذاری عظیمی لازم دارد وبیش از ۲۰ میلیارد دلارهزینه آن خواهد شد ولی باید گفت که زیربنای یک مملکت وجامعه متمدن نیازمند این‌گونه سرمایه گذاریها است .

برنامه‌های بزرگ راهسازی

شاهنشاه آریامهر سپس از نمودار فعالیتهای اداره راه و ترابری دراستان خراسان‌بازدید فرمودند.

شاهنشاه فرمودند که ما برنامه‌های‌بزرگی‌برای راهسازی داریم.

مثل برقی کردن راه‌آهن و باید شما برای ایجاد راههای روستائی سرعت بیشتری درکار ها داشته باشید.

شاهنشاه آریامهر سپس از نمودار فعالیتهای اداره کل اطلاعات و جهانگردی خراسان بازدید فرمودند.

شاهنشاه در اینجا از شمار زائران پرسش فرمودند .

زائران

مدیر کل اطلاعات‌وجهانگردی بعرض رسانید در انتهای برنامه چهارم ۱۴ میلیون زائر ومسافر به استان خراسان امده‌اند که این رقم در انتهای برنامه پنجم به۲۸ میلیون و ۵۰۰ هزارنفر افزایش یافت‌وپیش‌بینی میشود که این تعداد در انتهای برنامه ششم به ۴۰ میلیون نفر برسد. وی افزود در سال ۷ میلیون‌نفر زائر به شهر مشهدو اردمیشوند که این امر نقش برجسته‌ای‌در توسعه اقتصادی منطقه و آهنگ سریع پیشرفتهای اجتماعی دارد.

شاهنشاه فرمودند این امر یکی از بزرگترین صنایع این استان خواهد شد زیرا درواقع صنعت زائرین برای این استان اهمیت فراوان دارد.

شاهنشاه آریامهر آنگاه از ماکت واحد جدید کارخانه نان رضوی که با ظرفیت ۶۰ تن‌در روز در شاهراه آسیائی جاده قوچان مشهد در دست اجرا است بازدید فرمودند. دراینجا شاهنشاه آریامهر از مدیرعامل کارخانه نان رضوی وابسته به استان قدس رضوی و نیز مهندس مشاور در زمینه‌ظرفیت فعلی و کارخانه‌ای که دردست اجرا است سئوالاتی فرمودند بعرض رسید واحد کنونی‌فعلا ۴۵ تن در روز ظرفیت داردو باگشایش واحد دیگری که تا آخر سال جاری بهره‌برداری از آن آغاز خواهد شد .

تولید این کارخانه به ۱۰۵ تن در روز خواهد رسید و احتیاجات مردم استان را ازهر نظر تامین میکند آنگاه شاهنشاه در خصوص ایجاد واحدهای مشابه اوامری صادر فرمودند.

شاهنشاه سپس از نقشه شهرکی که در منطقه آبکوه که توسط گروهی از مهندسان ژاپنی ارائه شده بود بازدید کردند.

شاهنشاه سپس از نمودار فعالیتهای رادیو تلویزیون‌ملی ایران در خراسان و فعالیتهای سازمان زنان در استان‌خراسان بازدید فرمودند. در اینجا دبیر سازمان زنان در خراسان و همچنین کارشناس سازمان زنان ایران به عرض رساندند طی آماری که در سال ۲۵۳۵ تهیه شده آمار مقایسه‌ای زنان و مردان ارائه شد و طبق آماری کهتاپایان سال ۲۵۳۵ گرفتشده هم‌اکنون ۱۷ میلیون نفر زن‌در سطوح مختلف آموزشی و اشتغال سرگرم فعالیت هستندکه ۳۰ درصد کل دانشجویان دانشگاهها و مراکز آموزشی‌را زنان تشکیل میدهند.

شاهنشاه فرمودند با توجه به‌اینکه تا چند سال قبل این نمودار صفر بوده رقم خوبی است.

شاهنشاه پس از بازدیدنمودار فعالیتهای سازمانهای اجرائی خراسان‌برای‌بازدید ازتاسیسات لشکر ۷۷ خراسان رهسپار این منطقه شدند.

شاهنشاه آریامهر پس از بازدید از لشکر ۷۷ خراسان راه هوا مورد بازدید قرار دادند.

گزارش خبرگزاری آسوشیتدپرس درباره‌سفرشاهنشاه

تهران ـ خبرگزاری پارس‌پالا ـ خبرگزاری آسوشیتدپرس در گزارشی از مشهدکه به‌سراسر جهان مخابره شده‌است نوشته است‌که دهها هزار نفر از طبقات مختلف مردم‌خراسان در حالی که پرچم ایران را دردست داشتند روز گذشته در خیابان های این شهر مذهبی صف‌کشیده بودندتابه شاهنشاه آریامهر و علیاحضرت شهبانو خوش‌آمد بگویند.

در حالی‌که اتومبیل حامل شاهنشاه در میان گروه‌موتور سواران اسکورت از خیابان های فرقدر گل میگذشت مردم فریاد میزدند درودبر شاهنشاهان و شاهنشاه و شهبانو پاتکان دادن دست به احساسات پرشور مردم پاسخ‌میدادند.

اعلیحضرتین پس‌از ورود به‌مشهد بلافاصله برای زیارت مرقد مطهر امام هشتم شیعیان عازم حرم مطهر شدند.

دراینجا صدهاتن از روحانیون درکنار سایر گروه‌های مردم از رهبر خویش استقبال کردند شاهنشاه که لباس یونیفورم نظامی بتن داشتند مرقد مطهر رازیارت کردند . شهبانو فرح نیز که بعنوان یکی‌از طرفداران جدی حقوق زن شناخته میشوندبرای رازو نیاز باهشتمین پیشوای شیعیان جهان درحالی‌که لباس مذهبی‌که سراپارا میپوشاند و به‌چادر موسوم است برتن‌داشتند در کنار شاهنشاه ایستاده بودند.

مخبر آسوشیتدپرس سپس به‌مراسم اذن‌دخول به حرم مطهر اشاره کرده‌و نوشته است‌ابتدا یکنفر روحانی خطابه‌ای ایراد کرد وطی‌آن گفت شاهنشاه مسئولیت مبارزه با دشمنان دین اسلام رابعهده گرفته‌اند. وی‌افزود: این مسئله مهمی است که جوانان با احکام اسلامی آشنا شوند و درنتیجه بفهمند که مارکسیسم و کمونیزم در حقیقت چیست. این روحانی سپس اظهار داشت‌که رهبر مملکت سفر سالانه‌شان باین زیارتگاه راکه در حدود ۹۰۰ کیلومتری شهر تهران قرار دارد در یك روز مذهبی یعنی سالروز تولد حضرت فاطمه زهرا دختر گرامی پیغمبراسلام انجام داده‌اندکه‌از نیات بلندو اعتقادات‌مذهبی معظم‌له سرچشمه میگیرد.

وی همچنین به‌اقدامات شاهنشاه در مشهد وازجمله تجدیدبنای این زیارتگاه ۱۰۰۰ سالهو ایجاد یك بیمارستان مدرن دراین شهریك میلیون‌نفری و کمك‌به یك‌بنیادمذهبی که خوداو رئیس هیات‌امنای آن است اشاره کرد.

هنگامی‌که علیاحضرت شهبانو از بیمارستان دیدن میکردند نیز ازسوی صدها نفر مورد استقبال قرار گرفتند.

با همکاری شرکت هواپیمایی پان آمریکن

روزنامه اطلاعات ۵ نفر را به‌امریکاواروپامیفرستد

مسابقه بزرگ اطلاعات که یک هفته میهمان ما خواهند بود.

هزینه سفرو اقامت و بازگشت برندگان، به عهده روزنامه اطلاعات و شرکت هواپیمایی پان‌امریکن است.

توصیه ما به شرکت‌کنندگان در مسابقه پیش بینی ایستت که کوپن‌های خود را هر تعدادکه هست، هرچه زودتر بفرستند.

نشانی ما: تهران، خیابان خیام، روزنامه اطلاعات‌دبیرخانه مسابقه بزرگ پیش‌بینی جام جهانی است.

سفر به امریکای جنوبی

کوپن شماره یک روزنامه اطلاعات

(دورنخست)

PAN AM.

پان آمریکن مجرب‌ترین درجهان

گروه اول	گروه دوم	گروه سوم	گروه‌چهارم
مجارستان	لهستان	اتریش	هلند
آرژانتین	آلمان	اسپانیا	ایران
فرانسه	تونس	سوئد	پرو
ایتالیا	مکزیک	برزیل	اسکاتلند

نام
نام خانوادگی
شماره شناسنامه
شماره تلفن
محل کار
آدرس

هنوز گروهی از خوانندگان چگونگی پر کردن کوپن‌ها را تلفنی از ما سئوال می‌کنند . برای‌اطلاع آنها، یادآورمیشویم که کوپن‌های دور نخست‌مسابقه برای انتخاب ۸ تیم است که‌فکر می‌کنید ممکن است به دور بعد صعود کنند. این هشت تیم‌باید از چهار گروه مشخص شده در کوپن واز هر گروه دو تیم‌را علامت ضربدر مشخص شود .

پس اگر مثلا فکر می‌کنید در گروه اول تیمهای مجارستان و آرژانتین به دور بعد خواهند رسید باید روی همین دو تیم‌را ضربدر بکشید و کوپن را از روزنامه جدا کرده، برای ما بفرستید.

برندگان مسابقه بزرگ اطلاعات برای پیش‌بینی جام جهانی ، همانگونه که بارها در این‌صفحه اعلام کرده‌ایم بقید قرعه انتخاب خواهند شد و در فصل‌فوتبال امریکا و اروپا، از طرفروزنامه اطلاعات وبا همکاری شرکت هواپیمایی پان‌امریکن به کشور های اسکاتلند، آلمانغربی ،هلند، آرژانتین وبرزیل اعزام خواهند شد ودر هریک ازاین کشورها، ضمن دیداراز مسابقات فوتبال،

دانشگاه فارابی

برنامه امور فرهنگی دانشگاه فارابی بمنظور تربیت متخصصان برنامه‌ریزی فعالیتهای فرهنگی ، گسترش‌روابط فرهنگی بین‌المللی و مدیران‌اجرائی خانه‌های فرهنك، کتابخانه ها، موزه‌ها ، گالری ها و جشنواره ها ، سومین گروه دانشجویان‌خودرا ازطریق‌آزمایش ورودی برای رشته های تخصصی برنامه‌ریزی امور فرهنگی، روابط فرهنگی بین‌المللی ومدیریت امور فرهنگی می‌پذیرد .

شرایط لازم برای ثبت‌نام :

۱ـ دارا بودن درجه لیسانس برای:

برنامه‌ریزی امور فرهنگی :

در رشته های‌اقتصاد ،علوم‌اجتماعی ،آمار ،جامعه شناسی ، مردم شناسی، جمعیت‌شناسی ، برنامه ریزی اجتماعی واقتصادی ،ریاضیات و فرهنك تطبیقی .

روابط فرهنگی بین‌المللی :

دررشته های‌علوم سیاسی،علوم اجتماعی،فرهنك تطبیقی ،جامعه شناسی روابط بین‌المللی ، زبان‌و ادبیات خارجی ،زبان وادبیات فارسی.

مدیریت امور فرهنگی :

علوم‌اداری ،ارتباط جمعی ، هنرهای تجسمی،هنر های نمایشی ،موسیقی ، موزه داری،کتابداری ، جامعه شناسی،انسان شناسی ،علوم اجتماعی ، روابط عمومی وفرهنك تطبیقی .

۲ـ دارا بودن حداقل میانگین کل۲ر۵ یابرابر آن در نظام‌های‌دیگر نمره گذاری.

داوطلبانیکه لیسانس آنها در رشته‌ای غیراز موارد مذکور باشد ولی دارای سابقه مستمر و متناسب بارشته های برنامه امور فرهنگی باشند میتوانند استثنائا با تصویب شورای برنامه وبا رعایت سایر شرایط درامتحان ورودی این‌برنامه شرکت کنند.

۳ـ دارا بودن شرایط ادامه تحصیل ازنظر خدمت وظیفه عمومی.

۴ـ تسلط بیکی از زبانهای انگلیسی ، فرانسه ،عربی وآلمانی .

مدارك لازم برای شرکت در امتحانات ورودی

۱ـ برك‌درخواست شرکت در امتحانات‌ورودی بترتیب شامل: نام‌خانوادگی ،نام ،نام‌پدر،شماره شناسنامه ،محل صدور، محل‌تولد ،نوع‌لیسانس (باذکر محل تحصیل ومعدل) رشته انتخابی (یکی از رشته های سه‌گانه دوره دوم برنامه‌امور فرهنگی)،زبان خارجی موردنظر،نشانی کامل محل اقامت،شماره تلفن،امضاء وتاریخ

۲ـ فیش بانکی بمبلغ یکهزار ریال‌بحساب جاری شماره ۲۱۸۳ دانشگاه فارابی دربانك ملی ایران‌ـشعبه‌چهارم آبان ـتهران .این مبلغ رامی توان درکلیه شعب بانك ملی ایران باذکرشعبه چهارم آبان‌ـ تهران. پرداخت نمود.

۳ـ یکبرك فتوکپی شناسنامه .

۴ـسه قطعه عکس ۴ × ۶ تهیه شده در سال جاری.

۵ـ فتوکپی دانشنامه لیسانس یا گواهی‌موقت ویافتوکپی ارزشنامه تحصیلی در مورد فارغ ـ التحصیلان خارج.

۶ـ ریز کامل نمرات دوره لیسانس (که‌باید مستقیما ازموسسه‌محل تحصیل بدانشگاه‌فارابی ارسال شود)

۷ـ مدارك فوق باید حداکثر تاتاریخ۱۵ تیرماه ۲۵۳۷ باپست سفارشی به نشانی زیر ارسال شود :تهران ،خیابان پارك(وزراء) شماره ۸۵ دانشگاه فارابی ،برنامه‌امور فرهنگی.

به‌مدارك ناقص یا مدارکی که‌پس‌از تاریخ‌مذکور پست شده باشد ترتیب اثر داده نخواهد شد.

مراحل انتخاب و پذیرش دانشجو

۱ـ امتحان کتبی شامل :زبان خارجی‌ومعلومات عمومی در زمینه فرهنك ایران در جهان‌وسئوالات اختصاصی مربوط به هریك از رشته‌های سه‌گانه.

۲ـ ازقبول شدگان‌امتحان کتبی،امتحان‌شفاهی ومصاحبه توسط هیات داوران بعمل خواهدآمد.

توجه داوطلبان به نکات زیر جلب میشود :

۱ـ مدارك ارسالی و حق ثبت نام مسترد نخواهد شد.

۲ـ آزمایش کتبی ورودی ساعت ۸½صبح روز جمعه سوم شهریور ماه درمحل دانشگاه فارابی برگذار میشود.

۳ـ کارت ورود به جلسه امتحان روز های‌اول و دوم شهریور ماه از ساعت ۸الی ۱۲ درمحل دانشگاه فارابی توزیع میگردد.

دانشگاه فارابی

دانشگاه فارابی‌با همکاری‌سازمان حفاظت آثار باستانی و به منظور تربیت و تامین متخصصین ترمیم و حفظ آثار تاریخی و بافت های شهری ایران در پردیس فارابی در اصفهان تعدادی دانشجو با شرایط زیر میپذیرد :

شرائط لازم برای ثبت‌نام :

۱ـ دارا بودن درجه لیسانس در رشته های معماری ، شهرسازی، مهندسی ساختمان‌معماری داخلی و هنرهای تجسمی و کاربردی ، باستان شناسی و شیمی بشرط دارابودن حداقل میانگین کل ۲ر۵ یا برابرآن درنظامهای دیگر نمره‌گذاری. دانشجویان رشته معماری دانشگاه هائی که مدت تحصیلات فوق لیسانس آنهادراین رشته‌پنجسال ویا بیشتر می باشد نیز بشرطی که کلیه واحد های مربوط به چهارسال اول تحصیلی خود را با حداقل میانگین ۲ر۵ گذرانده باشند با توجه به مقررات وزارت علوم و آموزش عالی می‌توانند در امتحانات ورودی شرکت نمایند .

۲ـ حائز بودن شرائط ادامه تحصیل ازنظر خدمت وظیفه عمومی .

۳ـ تسلط بیکی از زبانهای انگلیسی ، فرانسه یا ایتالیائی .

مدارك لازم برای شرکت در امتحانات ورودی

۱ـ برك درخواست شرکت در امتحانات ورودی بترتیب شامل نام خانوادگی داوطلب، نام، نام‌پدر ، شماره شناسنامه ، محل صدور ، محل تولد ، نوع لیسانس (باذکر محل تحصیل) ومعدل زبان خارجی موردنظر ، نشانی کامل محل اقامت شماره تلفن ، امضاء و تاریخ .

۲ـ فیش‌بانکی به‌مبلغ یکهزارریال بحساب جاری شماره ۲۱۸۳ دانشگاه فارابی در بانك ملی ایران ـتهران‌شعبه چهارم‌آبان ـ تهران پرداخت نمود .

۳ـ فتوکپی یا رونوشت شناسنامه .

۴ـ سه قطعه عکس ۴ × ۶تهیه شده‌درسال جاری .

۵ـ فتوکپی دانشنامه لیسانس و یا گواهی موقت‌ویا فتوکپی‌ارزشنامه تحصیلی‌درموردفارغ‌ـ التحصیلان خارج (ویاگواهی قبولی سال چهارم معماری) .

۶ـ ریزکل نمرات دوره لیسانس (میتواند مستقیما از طریق موسسه‌محل تحصیل به‌پردیس اصفهان دانشگاه فارابی ارسال نمود) .

۷ـ مدارك لازم در مورد نداشتن منع ادامه تحصیل ازنظر خدمت وظیفه عمومی .

مراحل انتخاب و پذیرش‌دانشجو

امتحان ورودی شامل دو قسمت است :

۱ـ امتحان کتبی شامل زبان خارجی و معلومات عمومی در زمینه های :

ـ فرهنك ایران و جهان

ـ معماری و شهرسازی و هنرهای‌کاربردی وتزئینی ایران .

۲ـ امتحان شفاهی و مصاحبه در زمینه‌های تخصصی مربوط به رشته های مرمت ابنیه ومکانهای تاریخی و مرمت آثار و اشیاء تاریخی

داوطلبان پس از گذراندن امتحان ورودی براساس رشته و مواد درسی در دوره لیسانس ، نتایج امتحان ورودی وتجارب عملی ،دردورشته فوق تقسیم خواهند شد .

داوطلبان باید مدارك فوق را توسط پست سفارشی تاروز ۲۵ مردادماه۲۵۳۷ به نشانی‌زیر ارسال دارند :

اصفهان ـ دانشگاه فارابی ـصندوق‌پستی ۸۵۲ ، به مدارك ناقص یا مدارکی که‌پس ازتاریخ مذکور پست شده باشند ترتیب اثر داده نخواهد شد . مدارك ارسالی و حق‌ثبت‌نام در امتحانات مسترد نخواهد شد .

ـ آزمایش کتبی ساعت ۸ صبح روز ۹ شهریور ۲۵۳۷ و امتحانات شفاهی روز ۱۰ شهریور ماه ۲۵۳۷ انجام خواهد گرفت . توزیع کارت یکروز قبل از تاریخ برگذاری امتحان در ساعت ۹صبح در محل پردیس اصفهان دانشگاه فارابی ـجلفا ـ خیابان حکیم نظامی ـ انتهای کوچه تبریزیها ـ شماره ۲۳۲ انجام میگردد .

محل آزمایش کتبی نیز همانروز باطلاع شرکت کنندگان خواهدرسید .

توجه داوطلبان به نکات زیرجلب میگردد :

۱ـ مدت این برنامه دوسال و باضافه‌زمان لازم برای گذراندن پایان نامه می‌باشد .

۲ـ برنامه آموزش صبح و عصر در پنج روز اول هفته خواهد بود .

۳ـ سازمان ملی حفاظت آثار باستانی به تعدادی دانشجوی برجسته که سال اول‌برنامه را با موفقیت بپایان رسانده باشند بشرط سپردن تعهد خدمت طبق ضوابطی‌هزینه تحصیلی‌مناسب پرداخت خواهد کرد . سازمان همچنین ازمیان دانشجویان با استعداد و علاقمند در حین‌تحصیل عده‌ای را برای تأمین نیروی انسانی فنی مورد نیاز خود انتخاب و درمقابل کاری که انجام‌دهند حق‌الزحمه مناسبی پرداخت خواهد کرد .

فعالیت‌های انتخاباتی مهندسان معمار اوج میگیرد

بانزدیك شدن انتخابات هیات های مدیره سازمان نظام مهندسان معمار و شهر ساز و سازمان نظام مهندسان ساختمان و تاسیسات فعالیت مهندسان دامنه وسیع تری یافته است و انجمن‌آرشیتکتها دعوت کرده است که کاندیداها، اسامی خودراهمراه باشرح مختصری از فعالیت هائی که تاکنون انجام داده‌اند بدبیرخانه انجمن ارسال دارند تا اسامی داوطلبان حائز شرایط قانونی در یك جلسه همگانی در محل انجمن به نظر خواهی گذاشته شود و نتیجه نظر ـ خواهی ، باطلاع کلیه‌مهندسان برسدو باین ترتیب سعی شود از اختلاف آراء در انتخابات هیات مدیره سازمان نظام معماری وشهر سازی‌جلوگیری شود.

انتخابات هیات های مدیره دو سازمان نظام مهندسان ساختمان و تاسیسات‌وسازمان نظام مهندسان معمارو شهر ساز برای نخستین بار در ایران در روزهای ۲۵و ۲۶ خرداد ماه جاری انجام خواهد گرفت

طبق قانون نظام معماری و ساختمانی در مرکز هر استان دو سازمان به نامهای‌سازمان نظام مهندسان معمار و شهر ساز و سازمان نظام مهندسان ساختمان و تاسیسات تاسیس میشود .

هدف سازمان نظام‌مهندسان معمار و شهر ساز رعایت اصول معماری و شهر سازی‌و ایجاد امکانات و تسهیلات‌برای بالا بردن سطح و کیفیت کار اشخاصی است که امر تهیه ونظارت و اجرای طرحهای ساختمانی و شهر سازی بعهده آنهاست و هدف سازمان نظام مهندسان ساختمان وتاسیسات رعایت اصول مهندسی درامور محاسبات و اجرای ساختمانی‌و تاسیساتی و سایر رشته های مربوط و ایجاد امکانات و تسهیلات برای بهبود کیفیت کار اشخاصی است که امور مزبور را بعهده دارند.

آئین‌نامه استخدامی مربیان آموزش حرفه‌ای اصلاح می‌شود

مقررات استخدامی مربیان آموزش حرفه‌ای‌موردتجدید نظر قرار گرفت .

با این تصمیم بدنبال بالا رفتن سطح کیفیت آموزش حرفه‌ای و رفع کمبود مربیان شایسته‌در رشته‌های مختلف صنایع‌کشور اتخاذ شد و بهمین جهت ازطرف وزارت کارو اموراجتماعی آئین‌نامه‌ای در این زمینه تهیه و برای رسیدگی به سازمان امور استخدامی ارسال شد .

سازمان اموراستخدامی کشور هم‌اکنون مشغول مطالعه و بررسی دقیق روی این طرح است ، پس از رسیدگی ضوابط جدید استخدام مربیان‌اعلام‌خواهد شد .

همچنین استاندارد های مهارت در کمیته‌ای تحت عنوان کمیته آزمون در وزارت کارو امور اجتماعی مورد بررسی است که در این جلسات نمایندگان سازمان امور اداری و استخدامی کشور نیز شرکت دارند .

بنا بر گزارش خبرنگار ما : بمنظور آگاه ساختن کار آموزان در زمینه‌ارتباط با قوانین کار علاوه بر آموزش حرفه‌ای هم‌اکنون در کلاس های آموزشی‌که در مراکز تعلیمات حرفه‌ای تشکیل شده مسائل مربوط به روابط کار ، بازرسی کار، سهیم کردن کارگران در منافع کارگاه های صنعتی و تولیدی ، طبقه بندی مشاغل،تعاونی های‌کارگری و سایر مسائلی‌که درارتباط به کار میباشد بکارآموزان با قوانین‌و مقررات مربوط تعلیم داده میشود.

رئیس دادگاه در دومین روزمحاکمه به ایرج گلسرخی گفت :

ریحانی متهم به‌دریافت رشوه ۳ بار به‌خانه‌شما آمده‌است

ساعت ده صبح دیروز دومین جلسه محاکمه ایرج گلسرخی و امیر مستوفی فسلمانی وسه متهم دیگر درشعبه دوم‌دادگاه جنایی کیفر برگزار شد. ابتدا رئیس دادگاه‌ازایرج گلسرخی خواست تا برای سئوال و جواب بها خیزد.

رئیس :انتخاب مدیران‌کروه در اداره اوقاف به چه نحو صورت میگرفت ؟

ایرج گلسرخی : انتخاب مدیران گروه طوری بود که ابتدا سوابق آنها باید در کمیسیونی تائید میشد. در تاریخ۳۱ر۵ر۳۵ صورت این اشخاص به سرپرست وقت سازمان اوقاف داده شده بودو بعده هم در تاریخ۱ر۶ر۳۵برای کار زائران عتبات به کشور عراق رفتم .دراین موردنامه‌ای خدمت آقای احمدی دادم . اسامی این آقایان در لیست مذکور بود، یك یا دو روز بعد از استعفای من ، باامضای آقای احمدی عده‌ای از مدیر گروهی حذف شدند ،همانطور که با امضای ایشان انتخاب شدند.

انتخاب مدیر گروه

سئوال : طرز انتخاب مدیر گروه و اقداماتی که‌درسازمان اوقاف صورت میگرفت به چه ترتیبی بود ؟

ایرج گلسرخی : در سال ۲۵۳۴ باکمك آزمون شناسی کشور و باشرکت نمایندگان وزارت دادگستری ، وزارت اطلاعات و جهانگردی‌ودستگاه های انتظامی کمیسیونی‌باتفاق مدیر کل های سازمان اوقاف آقایان طالقانی و مشکوه‌رضوی و کرباسی و نعمت‌اله آزمون تشکیل شد . درآزمون‌شناسی نیز قیدشده بود که این‌آزمون برای یکسال معتبر است . در سال ۲۵۳۵ بعلت زیاد بودن زائر شورای عالی حج تصمیم گرفت مدیران گروه باین شرط انتخاب‌شوند که‌بابررسی لیست های گذشته ونداشتن شکایت و محلی بودن مدیر گروه دراستان ها و بررسی حسن شهرت وکارآئی آنها باشد و صورت انتخاب شدگان که زیر نظر این کمیسیون بود باکسب صلاحیت به سازمان های ذیصلاح فرستاده میشد و پس‌ازتصویب دراختیار معاون نخست وزیرو سرپرست سازمان اوقاف قرار می‌گرفت و ایشان نیز بابررسی که‌می کردند اجازه راصادر میکردند، اصل حمله‌داری« «مدیر گروه بودن » با اخذ پروانه مدیریت و باعقد قرارداد با سازمان اوقاف بود.

شورای عالی حج

رئیس: مجوز تشکیل کمیسیون چه بود؟

گلسرخی : شورای عالی‌حج در جلسه خود کمیسیون را تصویب کردو این کمیسیون چنین صلاحیتی راداشت .

رئیس: کمیسیون تحت نظر چه‌کسی کار میکرد؟

گلسرخی: کمیسیون زیر نظر یك‌نفر از مدیران کل اوقاف که مسئول اجرائی بود بنام آقای رنجبر شروع به‌کار میکرد .

رئیس: شما در شورای حج چه سمتی داشتید ؟اگرداشتید چه ضوابطی را دارا بودید و اعضای شورا چه کسانی‌بودند؟

گلسرخی :شورای حج تشکیل میشد از معاونین‌وزارت دادگستری، اطلاعات، دارائی ، کشور وانتظامی و یك‌نفرمجتهد جامعه روحانیت‌ورئیس‌هواپیمائی کشور و ریاست آن بامعاون نخست وزیر و سرپرست‌اوقاف بود برابر قانون من هیچ‌سمتی نداشتم‌ام ولی در جلساتی که احتیاج به توضیح بود حاضر میشدم .

رئیس: آدرس منزل شما را ریحانی از کجامیدانست ، آیا هیچوقت ریحانی به منزل شما‌آمده است ؟

گلسرخی: بلی، پیداکردن آدرس منزل من کار آسانی است ، راننده من و هوستان آقای ریحانی منزل مرا می‌دانسته‌اند و یکروز نیز آقای ریحانی با مقداری شیرینی به منزل من آمدو من قبول‌نکردم و گفتم آنرا به اداره ببر و به آنهائی که بیشتر زحمت کشیده‌اند بدهند .

رئیس :آیا ریحانی داخل منزل شما شدمو در اطاق پذیرائی نشسته است یانه؟

گلسرخی: خیر ، ایشان وارد منزل من نشد و در منزل من ننشسته است و در مورد گفته ایشان که سه مرتبه آمده‌اند ، من یکبار او را دیده‌ام.

رئیس : بازدید از منزل‌شما بوسیله مسئول اجرای احکام اجرای دادسرای کشور که با حضور ریحانی گاو افشاری در معیت پاسبان اجرائیات انجام شده قرائت میشود، «در صفحه ٦٤و ٦٥ پرونده قضائی، در آذرماه پنجشنبه ساعت۹ صبح بدستور بازپرس شعبه۱۵دیوان کیفری در معیت عباس ریحانی به محل اقامت آقای ایرج گلسرخی رفتیم . ریحانی ابتدا گفت‌که خانه گلسرخی در کریمخان زند است اما او ما رابه آپارتمان های بهجت آباد برد در بلوك ١٤ باآسانسور به طبقه هشتم رفتیم و پلاك پرنجی ۳۷۶ روی در خانه‌آقای گلسرخی حك شده بود ، پس زنی چاق،قدکوتاه که کلفت منزل بود در راباز وما وارد شدیم .

اوگفت ١٤ سال است در اینجا خدمت می‌کنم و عباس ریحانی را نشان داده‌ایمو گفت او را می‌شناسم دوسه بارآمده است ، اما بمداز دو سه‌دقیقه منکر شدو گفت ممکن است عباس ریحانی را جای دیگری دیده باشد، چه میگوئی ؟

گلسرخی: آنچه که‌مسلم است ،آنچه راکه آقای‌ریحانی در اتاق منزل من دیده است بنام آنچه که آقای رئیس‌اجرای احکام دادسرا صورت مجلس کرده است کاملامغایرت دارد، مثلا در منزل من اطاقی وجود ندارد که چهار دیواری باشد، اطاق من یازده ضلعی استو بقدری تاریك است که باید روزها هم چراغ روشن کرد. مورد دیگر قابلوئی از شمایل است که غالبا برای آقای ریحانی که مدیر کاروان بوده‌اند جالب توجه است ، در صورتی که ایشان اسمی ازآن نبرده‌اند در صورتی که در صورت مجلس قید شده که‌من روی مبلمایم راپارچه‌نکشیده‌ام ولی آقای ریحانی گفته است که روی مبل من پارچه‌کشیده بودند و همچنین سایر قسمت ها که باآنچه که آقای‌ریحانی گفته است کاملا مغایرت دارد و صحیح نمی باشد.

اظهارات مستخدمه گلسرخی

رئیس : پیر زن مستخدمه منزل شما به مسئول اجرای احکام دادسرا گفته است عباس ریحانی سه مرتبه به منزل شما آمده است و بعد منکر شده ، چه میگوئی ؟

گلسرخی :امکان دارد که ایشان آمده باشدو موقعی‌که من در خانه نبوده‌ام و یا این که ایشان باسوء نیت برای شناسائی آمده باشد. ممکن است بیشتر هم آمده ، فرض کنیم . امیدوارم که سوء نیت نداشته . پرسیده است آقای گلسرخی هستند جواب داده شده که نیستند .

رئیس: درچه تاریخی‌ریحانی به منزل شما آمده و شما او را دیده‌اید؟

گلسرخی: تاریخ رابصورت مستند دراختیار دارم که در آخرین دفاع تقدیم خواهم کرد.

رئیس: دوستان ریحانی‌که گفته‌اند به منزل شما آمده‌اند چه اشخاصی هستند .

گلسرخی: اینها دوستان خود من هم هستند ، مدیرکل اوقاف یزد هم بمنزل من‌آمده است دوست دیگری نیز به منزل من آمده که‌آقای‌ریحانی راهم میشناسد.

رئیس :اظهارات آقای سلطانی و محمد رکنی مبنی‌بر تلفن شما که می‌خواستید با ریحانی تماس بگیرید برای شما قرائت میشود.

سهمیه اوقاف یزد

گلسرخی : من اظهارات سلطانی و محمد رکنی رئیس اداره اوقاف یزد را میدانم و احتیاج به قرائت نیست اجازه بفرمائید جواب عرض کنم ، رکنی در صفحه اول بازپرسی میگوید که شایع شده است، احمد کرجی معروف به‌انصاری به یزد آمده و گفته است که هرکس بخواهد مدیرگروه بشود بایستی وپنجاه هزارتومان رشوه بدهد و مراتب را ایشان به دستگاه انتظامی یزد اعلام کردمو ایشان میگویند که تحقیق کرده و دیده‌اند که با عده‌ای از مدیران گروه در یزد از جمله ریحانی با احمد کرجی تماس گرفته است و بعدا معلوم میشود که آقای انصاری به یزد نرفته و آقای ریحانی را نمی‌شناسد و ریحانی نیزدر بازپرسی منکر شده است ، رکنی نیز به دستگاه‌انتظامی اطلاع میدهد و دستگاه‌نیز بر مبنای گفته‌های آقای رکنی اطلاعیه‌ای به تهران میفرستد ، در بازپرسی روشن شد که چنین‌اتفاقی نیافتاده است . آقای‌رکنی در مورد تعداد زائرین می گویند ۳۸۰ نفر ازسال‌قبل مانده و ۲۴۰ نفر سهمیه سال جاری در تهران‌است و بنده به تعداد زائرین اضافه کردم برای اینکه مدیران بیشتری‌داشته‌باشند و این مورد اعتراض آقای رکنی و شکل گرفتن‌شایعات بوده است ، در تاریخ ۲۱ر۶ر۳۵ آقای رکنی تقاضائی به اینجانب نوشته‌اند که با توجه به وضع مذهبی استان یزدو گرفتاری محلی ۳۰ نفر به تعداد زائرین اضافه شودو از این جانب خواهش کرده‌اند که گفته‌های‌ایشان را بعرض آقای احمدی برسانم و این نامه‌موجود است و تقدیم میشود که‌با ۱۹۰ نفر بیشتر موافقت نشده است ، در مورد انتخاب مدیر گروه ایشان آقای ریحانی را معرفی کرده است ، درباره آمدن شخصی به نام آقائی‌آقائی‌به یزد با دستور من به یزد نرفته بود ، آقای رکنی میگوید آقائی به یزد آمد و چون من حالت شوک داشتم به فرودگاه رفتم ، پیاده شد و به اوقاف آمد و گذرنامه و دفتر ها را بازدید کرد و پس ازصرف ناهار در اوایل شب با ماشین‌های عبوری به‌تهران‌آن رفت و با هیچکس هم‌تماس نداشته است .

مقتدری در جواب می‌گوید حاج محمد عادل به من گفت ناهار بیائید به منزل ، وقتی به منزل رفتم آقای آقائی و آقای عطارزاده آنجا بودند هیچ صحبتی هم درباره حج نشد فهمیدید که چقدرآنها دروغ گفته‌اند .

کهوزیادکردن زائر

رئیس : شما در جواب های اولیه خود امروز اظهار داشته‌اید در انتخاب و زیاد کردن‌مدیران‌کاروان ها رلی نداشته‌اید و حال آنکه میگوئیددر موردرکنی زائرین را زیاد کرده‌اید ، گلسرخی : منظورم اینست که این شایعات را آقای رکنی منتشرکرد و عرایض بنده عین پاسخ رکنی و بازپرس محترم است .

رئیس : اظهارات آقای رکنی در مورد آقای‌الهی‌فر قرائت میشود چه‌میگوئید؟

گلسرخی : آقای الهی‌فر از اهالی اردکان یزد می‌باشد و جزء ۹ نفرانتخابی یزد انتخاب نشدند . آقای رکنی نزد من آمد و گفتند الهی‌فر مرد خوبی استو مورد اعتماد مردم اردکان میباشد او را هم انتخاب کنید ، من گفتم تا آنجا که من اطلاع دارم پرونده‌اش در سطح ۹ نفر انتخابی نیست تحقیق می‌کنیم در صورتیکه شخص‌موجه‌تری وجود نداشت آقای‌الهی‌فر انتخاب میشود .

رئیس : دیگر بنده اطلاعی ندارم که ایشان انتخاب شده یا نشده ، ایشان اظهار داشته‌اند که من مسئول انتخاب مدیران گروه یزد هستم .

رئیس : بنا به اظهار آقای رکنی شمابه‌اوگفته‌اید الهی‌فر همسهم شما است منظور شما از این صحبت چه بوده است ؟

گلسرخی: دروغ میگوید من چنین‌چیزی‌نگفته‌ام زیرا در تلگرافی که به یزد شده با مدیریت ۹ نفر موافقت شده و اگر من موافقت کرده بودم اسم الهی‌فر را نیز جزء ۹ نفرمی‌نوشتم .

دراین‌هنگام گلسرخی گفت : من باید در جای تماشاچیان نشسته و خیلی ها باید در جای من می‌ایستادند .

رئیس : چون وقت دادگاه پایان یافت دنباله دادرسی به‌روز بعد موکول گردید .

ایرج گلسرخی : من باید درجایگاه تماشاچیها بودم و دیگران درجای من

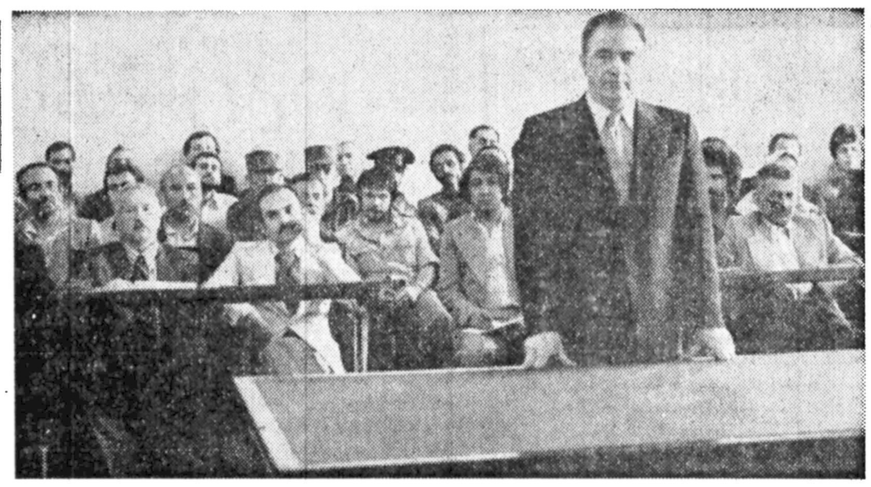

درجلسه دیروز ایرج گلسرخی بدستور رئیس دادگاه به پاخاست وبپرسش های وی پاسخ‌گفت

۲ متهم بقتل سرپرست خانواده ۱۶ نفری هرکدام به ۸ سال زندان محکوم شدند

این عکس از خانواده ۱۶ نفری که صبح دیروز برای آگاهی از نتیجه دادرسی به دادگاه آمده بودند گرفته شد.سرپرست این خانواده توسط دو محکوم کشته شده است .

۲ متهم به قتل ۱۶ هرکدام به ۸ سال زندان محکوم شدند .

دو روستایی که‌مردی‌را با ضربات تبر به قتل‌رسانده بودند محکوم شدند .

متهمین «فرج‌الله مسیبی، کشاورز و «مسلم یوسفی، هستند . این دو متهم‌بودند که در یکم فروردین ماه سال ۳۶ در قریه خوریان از توابع شاهرود رئیس خانه‌های انصاف این قریه را بنام یزدان یوسفی در حین دعوا با تبر به قتل رساندند ، مقتول‌سرپرستی یک خانواده بزرگ را با ۱۶ بچه بعهده داشت .

پرونده این دو پس از رسیدگی‌های اولیه بشعبه پنجم دادگاه عالی جنایی به ریاست آقای حسنخانی ارجاع شد .

دادگاه پس از دو روز محاکمه و چند ساعت‌شور متهمین را مجرم شناخت و هریک را به اتهام ایراد ضرب عمد ، درحین منازعه به ۸ سال حبس جنایی درجه یک و پرداخت ۲ میلیون ریال ضرر و زیان در حق مدعیان خصوصی محکوم کرد .

در سومین سال همکاری با برنامه حمایت ازخانواده های بی‌سرپرست

بانک اعتبارات صنعتی کمك خودرا به‌خانواده‌های بی‌سرپرست دوبرابر کرد

برنامه موفق حمایت از خانواده های بی‌سرپرست که متکی به کمك های مردمان نیکوکار و خیر خواه وطن مامی‌باشد هرروز افراد و طبقات بیشتری از اجتماع‌را بمشارکت در این امر بزرگ جلب مینماید.

بانک اعتبارات صنعتی با همکاری کانون بانک ها کمك خود را در سال جاری به‌مبلغ ۲۲۵۰۰۰۰ ریال جهت حمایت‌از تعداد ٦٦ خانواده بی‌سرپرست افزایش داد .

برنامه حمایت از خانواده های بی‌سرپرست هم اکنون در ۲۰۰ شهر و بخش کشورمان فعالیت داشته و هدف آن بازتوان نمودن خانواده‌های بی‌سرپرست می‌باشد . بطوریکه اینگونه خانواده ها دیگرنیازی به کمك نداشته ، مستقلا به زندگی خویش ادامه دهند .

تور		هوائی
آتن ۱۰ روز	و گردش با کشتی ۴۷۵۰ تومان	هتل گلدن‌سان
لندن ۱۰ روز	۵۶۰۰ تومان	هتل رویال کنزینتون

و ۵۸ تور تابستانی دیگر با قیمت های‌استثنائی و هتل عالی

میدان فردوسی ـ لوان تور هوائی

تلفن ۳۷۲۰۷۷ـ۳۷۲۰۷۶ـ۳۷۲۰۷۲ـ۳۷۲۰۷۱

بیمه ایران

آگهی انتخاب کارشناس

شرکت سهامی بیمه ایران به‌تعدادی کارشناس برای رشته های«اتومبیل» و «برق ومیکانیك»و «راه وساختمان» احتیاج دارد که از طریق مسابقه و مصاحبه‌انتخاب خواهدکرد.

شرایط :

الف ـ برای رشته اتومبیل داشتن‌حداقل پنج سال سابقه کار و تجربه

ب ـ برای سایر رشته هادارابودن دیپلم عالی تخصصی و داشتن پنج سال سابقه کار و تجربه در رشته مربوط

کارشناسان هیچگونه‌رابطه‌استخدامی باشرکت نخواهند داشت و در مقابل کاری که به آنها ارجاع میشود طبق مقررات شرکت حق‌الزحمه دریافت خواهند داشت.

از داوطلبین واجد شرایط خواهشمند است فتوکپی مدارك خودرا بانضمام شرح مختصری از فعالیت هائی‌که در رشته مربوط داشته‌اند حداکثر تا آخر وقت اداری روز ۱۸ر۳ر۳۷به کمیسیون خسارت شرکت سهامی بیمه ایران واقع در خیابان سعدی شمالی ارسال دارند تاپس‌از بررسی مدارك ومصاحبه با هریك‌ازداوطلبین نسبت به‌انتخاب واجدین شرایط کارشناسی اقدام گردد. م‌الف ۵۶۷۳ ۱ـ۲

شرکت سهامی بیمه ایران

اخذ پذیرش فوری

امیرآباد نبش نصرت شماره ۱۵۴ طبقه دوم

تلفن ۹۳۲۷۱۳ـ۹۳۲۷۰۷

آگهی دعوت مجمع عمومی عادی شرکت تعاونی تهیه و توزیع ناشران و کتابفروشان

مجمع عمومی عادی سالیانه شرکت تعاونی تهیه و توزیع ناشران و کتابفروشان ساعت ۷ بعدازظهر روز شنبه ۲۷ر۳ر۲۵۳۷ در محل شرکت‌واقع در خیابان شاهرضا روبروی بیمارستان صالح کوی آبتین کوچه دکتر شریف تشکیل خواهد شد از عموم صاحبان سهام دعوت میشود در ساعت مقرر درمحل شرکت حضور بهمرسانند .

دستور جلسه

۱ـ استماع گزارش هیئت مدیره شرکت.

۲ـ تصویب بیلان وسود وزیان شرکت و نحوه استفاده ازآن .

۳ـ تعیین مدیر عامل جدید و عضو علی‌البدل هیئت‌مدیره

٤ـ تعیین خط مشی شرکت

رئیس هیئت مدیره شرکت تعاونی ناشران و کتابفروشان هوشنك میرمحمدی

آگهی

جمعیت شیرو خورشید سرخ شاهپورآذربایجان متخصص زنان و مامائی و اطفال وتکنیسین‌ـ رادیولژی استخدام‌مینمایدداوطلبین بدفترجمعیت شاهپور مراجعه و یا باتلفن ۵۸ مدیرعامل «دکتر پرویز محمودی » تماس حاصل نمایند.

م‌الف ۲٤٤

نیاز به پزشك متخصص

مرکز پزشکی برای عصر هانیاز به‌پزشك متخصص گوش‌وحلق وبینی ومیزرا وبرای صبح هانیاز به پزشك متخصص چشم دارد داوطلبین‌از ۸ صبح تا۸ بعدازظهر باتلفن ۱۷ـ۵۴۸۰۱۱تماس بگیرند.

اطلاعیه انجمن فرهنگی کاخ‌دانش

کاملترین و مجهزترین موسسه آموزشی حرفه‌ای در ایران برای ترمهای خرداد ماه کلاسهای نقشه برداری و دیستومات الکترونیکی برای عملیات صحرائی. نقشه‌کشی ساختمان. رادیو تلویزیون و تلویزیون رنگی‌با همکاری کارخانجات معظم پارس الکتریك ایران. حسابداری‌و دفترداری دوبل. خیاطی .ماشین‌نویسی و منشیگری ثبت نام مینماید.

کاخ‌دانش .خیابان فرانسه. کوچه‌مرجان. تلفن۳۷۵۶۴۵ـ ۳۷۷۴۰۴ـ۳۷۰۱۱۹

آگهی دعوت مجمع عمومی عادی

شرکت سهامی خاص تخته ممتاز از عموم دارندگان سهام شرکت تقاضا دارد در مجمع عمومی عادی شرکت که روز یکشنبه ۱۱تیرماه ۲۵۳۷ ساعت۹ صبح در مرکزشرکت تشکیل میشود،حضور بهمرسانند.

دستور جلسه

۱ـ استماع گزارش ،هیئت‌مدیره و بازرس شرکت.

۲ـ تصویب ترازنامه عملکرد سال ۲۵۳۶ شرکت.

۳ـ تعیین هیئت‌مدیره و بازرس شرکت.

٤ـ تعیین خط مشی آینده شرکت.

۵ـ تعیین روزنامه جهت نشر آگهی های شرکت.

تبریکات

جناب آقای محمدتقی وصف نوری

انتصاب شایسته و بجای شمارا بسمت شهردار ناحیه۷ تهران صمیمانه تبریک میگوئیم موفقیت شما را آرزومندیم .

نور ـ منوچهر موثقی و بانو

آ ـ ۱۵۸۶

جناب آقای محمدتقی وصف نوری

بانهایت مسرت انتخاب شایسته‌آنجناب رابسمت‌شهردار منطقه ۷ تهران بحضورتان تبریک میگوئیم و موفقیت روزافزون جنابعالی‌را آرزو مینمائیم .

نور ـ روشن فرجی وبانو

جناب آقای محمد تقی وصف نوری

بانهایت مسرت انتخاب شایسته و بجای آنجناب را بسمت شهردار منطقه ۷ تهران تبریک عرض مینمائیم و موفقیت روزافزون جنابعالی را از خداوند بزرگ مسئلت داریم .

نور ـ سید عبداله هاشمی و بانو

جناب آقای پرویز سبحانی

انتصاب شایسته آنجناب را تبریک‌عرض نموده وتوفیق روزافزون جنابعالی را در خدمت‌به مملکت و شاهنشاه عظیم‌الشان از خداوند بزرگ مسئلت دارد .

محمد علی مهدوی ـ سید جواد هاشمی‌زاد

آ ـ ۵۸۸۲

جناب آقای مهندس رحمان آیتی

انتخاب آنجناب‌رابعضویت هیئت اجرائی حزب‌رستاخیز ملت ایران تبریک عرض مینماید .

ترك‌آباد اردکان ـ محمد تقی اکبریان

آ ـ ۱۵۸۳

جناب آقای مهندس رحمان آیتی

انتخاب جنابعالی را بعضویت هیئت اجرائی حزب رستاخیز ملت ایران تبریک عرض مینماید .

ترك‌آباد اردکان ـ محمد تقی اکبریان

آ ـ ۱۵۸٤

جناب آقای دکتر حسنعلی محققی نماینده محترم مجلس شورای ملی

انتخاب شایسته و به جای آن جناب را بعضویت هیئت اجرائی حزب رستاخیز ملت ایران صمیمانه تبریک گفته و توفیق بیشتر شما را در راه خدمت به شاهنشاه آریامهر و میهن عزیز آرزومندیم .

فتح‌اله میرزابیگی و بانو

مجالس ترحیم

سناتورها ونمایندگان استان همدان درمجلس سنا و شورای‌ملی باکمال تاثر وتاسف درگذشت ناگهانی سرهنگ **محمد قاسم اسدی راد** فرزند آیت‌اله حاج میرزا محمود (همدانی) را باستحضار می‌رساند. مجلس ترحیم مردانه و زنانه‌فقیدسعید روزچهارشنبه۱۰ر۳ر۳۷ ازساعت۵تا۷ بعداز ظهر درمسجدمجدمنعقد می‌باشد. انشاءالله سروران‌ارجمند بالاخص همشهریان گرامی برای شادی روح آن مرحوم و تسلی بازماندگان شرکت خواهند فرمود .

سناتور محسن رئیس، سناتور علی اکبر جلیلوند ، هما زاهدی، علی‌طباطبائی، مهندس حجت‌اله اردلان،مهندس سائبی، مهندس پرویزظفری، عبدالله شجاعی قراگزلو ،محمد حسین معینی قرمگزلو .

آ_۲۸۶۷

با کمال تاسف واندوه فراوان درگذشت ناگهانی همسر عزیزم **سرهنگ اسدی‌راد** درآبادان را باستحضار می‌رساند مجلس ترحیم مردانه وزنانه آن شادروان روز چهارشنبه ۱۰ خرداد ماه ۳۷ ازساعت ۵تا۷ در مسجد مجد منعقد خواهد بود .

اشرف‌السادات اسدی راد (مساواتی) .

باتاثر عمیق وفات برادر عزیز و ناکام **سرهنگ محمد قاسم اسدی راد** افسر شریف شهربانی آبادان‌رابه استحضار می‌رساند. مجلس ترحیم زنانه ومردانه آن شادروان روز چهارشنبه ۱۰ر۳ر۳۷ از ساعت ۵تا۷ در مسجد مجد منعقد سروران‌عزیزوموالیان گرامی وهمشهریان ارجمند باشرکت دراین مجلس باعث شادی روح آن‌مرحوم و تشکرات‌قلبی بازماندگان را فراهم آورند .

خانواده‌های: اسدی‌راد، اسدی، مساواتی ، ساجدی، الماسی، بختیاری، عطائی،عشاق، انصاری، دربندی،مختاری، مجیدیان، کاویانی نژاد، خالدی، کوثری و سایر خانواده های وابسته .

آ_۲۸۶۷

اطلاعات ـ مصیبت وارده را به خانواده‌های عزادار بویژه بازماندگان تسلیت می‌دهد .

بانهایت تاسف وتاثر فوت ناگهانگام **بانو عصمت بهفروزی** همسر مرتضی امیرخانی را باطلاع فامیل ودوستان و آشنایان میرساند. مجلس ختم آنمرحومه روز چهارشنبه ۱۰ خرداد ۲۵۳۷ ازساعت ٤الی٦ بعدازظهر در خانگاه صفی علیشاه برگزار میگردد.

خانواده امیرخانی_ بهفروزی_ صابر تهرانی_ ایلبگی ـ خلیقی_ بغدادی ـ قره_ هورسان_ حقگو_ حسینیان_ انصاری ـ پرستان_ ضیاء پور_ کلائی_ فرسادزاده_ پایور_ قانونی_ منزوی_ کیانی_ سلیمی_ طبعی_ صمیمی.

آ_۲۹۰۵

اطلاعات_ مصیبت وارده را بخانواده‌های عزادار تسلیت میدهد.

باکمال تاسف وتاثر فوت ناگهانی مرحوم **سید رضا ملک** را باطلاع میرسانند. مجلس ختم آنمرحوم از ساعت ٤تا٦ بعدازظهر روز چهارشنبه ۱۰ر۳ر۳۷ در مسجد سبزه میدان شهرستان آمل برگزار میگردد.

خانواده‌های: ملک_ قریشی_ عامریان_ مشاور_ شریعتزاده_ حجت_ دادار_ ایزدی_ مقصودی_ جوان_ خصوصی_ پرتوی_ توفیقی_ احمدیان_ ملکزاده_ طیبی_ نورانی_ احدی_ ناصری_ فاضلی‌نیاکی_ حجازی_ حسین‌زاده_ رضائی_ صداقتی_ نوفل ـ ناصرنژاد.

آ_۲۹۶۹

اطلاعات_ مصیبت وارده را بخانواده‌های عزادار بویژه بازماندگان آنمرحوم تسلیت میدهد.

با کمال تاسف وتاثر درگذشت ناگهانی همسر و مادر عزیزمان‌شادروان **حاجیه سیده سریه صمدزاده** راباستحضار دوستان وخویشاوندان وهمشهریان ارجمند می‌رساند .

مجلس ترحیم مردانه وزنانه آن شادروان از ساعت۵ تا۷ عصر روز چهارشنبه ۱۰ر۳ر۳۷درمسجد الجواد واقع در میدان ۲۵شهریور منعقد خواهد بود .

حاجی غلامعلی صمدزاده، حسین صمدزاده، علی صمد زاده ، دکتر محمد صمدزاده ، طاهره صمدزاده ، پروین صمدزاده .

آ_۲۹۷۵

خانواده‌های: بهنیا، واعظزاده، صابریان ، صابری ، نهرانچی، قلیزاده، خاکپور، شاهسوار، شکرریز ، حقیقت ، امینی، سلماسی، راشدی، نقی‌زاده، گلستانی، عدلی، عارفی، سید گوگانی، لطفی‌آذر،حیدری، میرزائی، پیام‌یار،صدقیانی، زیاضی، اهرنجانی، بابائی، شفاقی، عمرانی، سیار، قندی، نبوی، حبیبی، ارژنگی، تهرانی، آریاوند، آزاده، معنوی ، جزایری، درشکیان، صمدزاده .

باکمال تاسف درگذشت ناگهانی شادروان **حاجیه سیده سریه صمدزاده** را باطلاع دوستان و خویشاوندان و همشهریان ارجمند می‌رسانند. مجلس ختم مردانه و زنانه فقیده سعیده از ساعت ۵تا۷عصر روز چهارشنبه ۱۰ر۳ر۳۷ درمسجد الجواد واقع‌درمیدان ۲۵شهریور برپاخواهدبود.

آ_۲۹۷۵

اطلاعات ـ به خانواده‌های عزادار مصیبت وارده را تسلیت می‌دهد .

باکمال تاسف درگذشت شادروان **علی اصغر معاون** رابه‌اطلاع میرساند. مجلس ترحیم زنانه و مردانه آن مرحوم، روز پنجشنبه ۱۱ خرداد از ساعت ۱۷تا۱۹ در مسجد فخرالدوله واقع دردروازه شمیران نبش خیابان فخرآباد برگزار میگردد . حضور دوستان‌و آشنایان باعث تسلی بازماندگان وشادی روح عزیز از دسترفته است.

خانواده‌های: معاون_ ورزنده_ عبدالعظیمی_ ایروانیان ـ بیگدلی_ منقیان_خادمیان_ حسینی‌زاد_ کلاهی‌سبحانیان_ صادق‌نژاد_ زمانیان_ حقیقت‌کیش ـ منزهیان واخوان.

آ_۲۹۵۶

اطلاعات_ مصیبت وارده را بخانواده‌های عزادار تسلیت میدهد.

با نهایت تاثر وتاسف فوت ناگهانی **سرهنگ دکتر ایرج نیکزاد سوادکوهی** بعلت تصادف درجاده هراز را باطلاع دوستان وآشنایان وبستگان می‌رساند مجلس ترحیم زنانه‌و مردانه آن روانشاد ازساعت۵ الی۷ بعداز ظهرروزپنجشنبه ۱۱ر۳ر۳۷ درمسجد الجواد واقع در میدان ۲۵ شهریور برگزار میگردد حضور دوستان وآشنایان و بستگان باعث تسلی خاطر بازماندگان‌وشادی روح آن مرحوم‌خواهدشد.

خانواده‌ی نیکزاد، شفیع‌زاده، دکتر حسن متین، باوند، مهران، پلنگ،خلیلیان،اشراقی،رفیع‌زاده، عالمزاد،محاوجی، احمدزاده، فرزادنیا، مینوئی، منوچهر پهلوان، داداش‌پور، دکتر اسلامی، گوران، مصدق، اولادزاد، کتال ، مرزبان . احمدی، مهندس صحاف، دکتر بهمنیار، شجاعی، قجرزاده، نظیری، مددی، دکتر تقوی، عباس بکائی، بهمنش، یوسفی.

آ_۱۵۷۸

با نهایت تاثر وتاسف درگذشت پدر_ همسر_ برادر_ عمو_ دائی بزرگوارمان مرحوم **سید محمود پدرام رازی** را باطلاع دوستان وخویشاوندان می‌رسانند. مجلس ترحیم مردانه وزنانه آنمرحوم ازساعت ۱۵ الی۱۷ روزچهارشنبه دهم خردادماه درمسجد مجد منعقد خواهد بود .

خاندان: پدرام رازی، روشنائی، فلاح، سلامی، میرمحمدی، دهشیور، ستارنژاد، اقلیدس، خاوری، دیانی، تهرانیان ، شیخ، روشن .

آ_۲۹۵۱

اطلاعات ـ مصیبت وارده را به خانواده‌های عزادار تسلیت می‌دهد .

یادبود

ای که داغت نرود از دل ما
مگران روز که برخاک رود منزل ما

بیاد مرحوم **رجبعلی قانع** عزآبادی مرگ نابهنگام توپایان شادی ما .

بدینوسیله باطلاع دوستان و آشنایان میرساند که روز چهارشنبه ۱۰ر۳ر۳۷ تادوشنبه ۱٤ر۳ر۳۷ مصادف با سالگرد درگذشت شادروان **رجبعلی قانع عزآبادی** مجلس یادبودی در منزل ان مرحوم واقع در یزد خیابان شاه جنب گرمابه همایونی کوی اکبرزاده پلاک ۲۰ منعقد میگردد.

همسر وبرادران داغدارت

آ_۲۹۵۷

روز جمعه ۱۲ خرداد ماه جاری مصادف با چهلمین روز درگذشت شادروان **محمود صابری** می‌باشد درهمانروز ازساعت ۵تا۷ بعداز ظهر مراسم یادبودی درمنزل آنمرحوم واقع در خیابان نواب_ چهارراه اناری پلاک ٦٥٣ برقرار می‌باشد ازدوستان وآشنایان خواهشمند است با شرکت خود دراین مراسم روح آن‌مرحوم را شاد فرمایند .

خانواده صابری و خانواده‌های وابسته

آ_۲۹۱۷

تسلیت

آقای قاسم کمالی نماینده محترم اطلاعات در کرج مصیبت وارده را صمیمانه تسلیت میگوئیم.

سردبیر و هیات تحریریه اطلاعات هفتگی

آ_۵۹۰۷

جناب آقای حمید سرتیپی

معاونت محترم مالی واداری سازمان گوشت

درگذشت پدر گرامیتان را از صمیم قلب تسلیت عرض نموده وسلامتی خود وخانواده عزیزتان‌رااز خداوند متعال نخواستاریم.

کریم_ رحمان ـ رحیم کاوه

آ_۵۹۰۹

سرکار خانم پریچهر ساداتی یمین‌خانی

با کمال تاسف وقلبی اندوهناک مصیبت وارده را از صمیم قلب تسلیت عرض نموده واز ایزد توانا دوام وبقاء عمر برای یکایک بازماندگان آرزو می‌نمائیم .

سید حسین انگورائی رحیمی، پرویز رحیم خانبابائی‌پور

آ_۵۸۸۱

سرکار خانم حریری

با نهایت تاسف وتاثر درگذشت شادروان جناب سرهنگ حریری را بشما وخانواده محترمتان تسلیت عرض نموده سلامتی وبقای عمر بازماندگان را ازخداوند مسئلت دارم.

بهرام ـ انجمنی

آ_۲۹۳۵

جناب آقای نادرسلطانی

باکمال تاسف مصیبت وارده را بمجنابعالی وخانم گرامیتان وخانواده محترمتان تسلیت عرض مینماید.

منصور زهتابزاده دبیر سندیکای کارگران ـ رودساز شیراز

آ_۱۶۱۰

جناب آقای نادرسلطانی

باانده فراوان مصیبت وارده را بمجنابعالی وخانم گرامیتان وخانواده محترمتان تسلیت عرض مینماید.

شیراز_ احدپاکگهر دبیر سندیکای کارگران هتل کورش

آ_۱۶۱۳

تسلیت

همکاران ارجمند خانمها میرزابزرگ و خانواده

ضمن تسلیت بقای عمر، پایان غمها، و شروع شادیهایتان را خواهانیم .

عزیزاله، مهناز گودرزی، منیژه جم، مهناز یزدانی .

آ_۵۸۸۵

منوچهر و انالیز داوری

ما هم درسوک شما شریک هستیم .

عزت و مریم کیانپور

آ_۵۹۳۲

سرکار خانم دکتر نیره نیکزاد

مارا درغم خود شریک بدانید.

خوبان رفیع‌زاده_ فردوس وجنت‌نداماني_ ایرج رفیع‌زاده_ عباس ندیمی.

آ_۵۹۱۲

جناب آقای منوچهر همایون‌نژاد

مدیریت محترم شرکت تهیه وتحویل کالا

کارکنان شرکت مصیبت وارده را تسلیت عرض نموده وخود را در غم شما شریک میدانند.

رنجبر_ خواجه‌نوری_ عباسی_ وکیلی_ صادقی ـ رحیمی_ جوادی_ توکلی.

آ_۵۹۱۳

جناب آقای منوچهر همایون‌نژاد

مصیبت وارده را بشما تسلیت عرض نموده و خود را در غم شما شریک میدانیم.

عنایت‌اله بخشیان_ احمد جمشیدی

آ_۵۹۱٤

جناب آقای منوچهر همایون‌نژاد

بانهایت تاثر فوت ابوی ارجمندتان را تسلیت گفته‌بقای‌عمر جنابعالی وبازماندگان آنمرحوم را از درگاه ایزد تعالی‌خواستاریم.

جواد رادبخت وبانو_ یوسف ملامد

آ_۵۹۱۵

جناب آقای منوچهر همایون‌نژاد

مصیبت وارده را از صمیم قلب تسلیت عرض نموده بقاء و سلامت شما وسایر بازماندگان آنمرحوم را از درگاه ایزدمنان مسئلت دارم.

شریفی خراسانی وبانو

آ_۵۹۱٦

جناب آقای منوچهر همایون‌نژاد

باکمال تاسف مصیبت درگذشت پدر بزرگوارتان را بجنابعالی وخانواده محترم از صمیم قلب تسلیت میگوئیم.

نوریک رنجبر و بانو

آ_۵۹۱۷

جناب آقای نادرسلطانی

مصیبت وارده را بمجنابعالی وخانم گرامیتان وخانواده محترمتان تسلیت عرض مینماید.

شیراز_ کریم شهسواری دبیرسندیکای کارگران هتل‌داریوش

آ_۱٦۱٤

جناب آقای نادرسلطانی

باتاسف بسیار مصیبت وارده را بمجنابعالی و خانم‌گرامیتان وخانواده محترمتان تسلیت عرض مینماید.

فرید خلیل‌اسکورچی دبیر سندیکای کارگران کارخانجات مخابراتی زیمنس شیراز

آ_۱٦۱۱

بانهایت تاسف مصیبت وارده را بجناب آقای حمید سرتیپی معاونت محترم مالی سازمان گوشت کشور تسلیت عرض نموده سلامت وموفقیت بازماندگان آن شادروان را از خداوند بزرگ مسئلت داریم.

رئیس اتحادیه صنف دارندگان دکان قصابی گاوی‌تهران_ مرتضی طوسی

آ_۵۹۲۰

جناب آقای انویاسر یادگار

با نهایت تاسف مصیبت وارده را به جنابعالی وخانواده محترم تسلیت عرض می‌نمائیم .

کارکنان شرکت آلومینیوم دور و شرکت آلومینیوم طرح وگروههای وابسته .

آ_۵۹۱۹

جناب آقای حمید سرتیپی

مصیبت وارده را به‌آنجناب تسلیت عرض می‌نمایم .

غلامعباس گودرزی

آ_۲۹۷۱

آقای نادر ولی‌زاده

با کمال تاسف درگذشت پدر گرامیتان را بشما وخانواده محترمتان تسلیت عرض می‌نمائیم .

ایوب مهدیزاده، محمد وداور مهدیزاده، حسین میرفرشی.

آ_۲۹۷۳

آقای حمید سرتیپی

مصیبت وارده را از طرف خود وکارکنان سازمان گوشت شعبه گیلان تسلیت گفته بقای عمر شما و خانواده را خواهانم .

بندر پهلوی_ علی‌اکبر ایزدپناه

آ_۱٦۰۱

سرکار خانمها اشرف وفریده نهاوندی

وجنابان آقایان دکتر شکراله و کمال نهاوندی

من هم در غم شما شریکم .

شیراز ـ بزرگ نهاوندی

آ_۱٦۰۰

خانواده محترم طاهریان

من‌هم دراندوه شما شریکم.

شیراز_ بزرگ نهاوندی

آ_۱۵۹۹

جناب آقای نادرسلطانی

بانهایت تاثر وتاسف مصیبت وارده را بمجنابعالی و خانم گرامیتان وخانواده محترمتان تسلیت مرض مینماید.

سید اکبر قاسمی مدیر سینما مهتاب شیراز

آ_۱٦۱۲

سپاسگزاری

از سروران ارجمند، اقوام، دوستان، آشنایان و همکاران گرامیکه بابذل عنایت وبزرگواری در مراسم تشییع وتدفین و مجالس ترحیم و هفت مادر ومادر زن ارجمندمان شرکت یابوسیله تلفن_ تلگراف_ درج در جراید یا حضوری ابراز همدردی‌خرموده وخاطر بازماندگان را تسلی بخشیده وما را مرهون محبتهای خود قرارداده‌اند صمیمانه سپاسگزاری مینماید و چنانچه در تشکر حضوری قصوری رخ داد امید عفو داریم.

مینو ونسیم نوروزور

آ_۵۹۱۰

بدینوسیله از بزرگان واهالی محترم شهرستان ایذه همشهریان ودوستان گرامی مقیم اهواز واصفهان و همایونشهر وچهارمحال بختیاری‌که درتشییع جنازه وتدفین مرحوم عبداله قاسمی نهایت بزرگواری وهمراهی را مبذول فرموده‌اند و نیز از علمای اعلام ، مقامات عالیه ومامورین محترم لشکری‌وکشوری ودوستان وآشنایان مقیم‌شهرستان های مختلف که درمجالس ختم شهرکرد وتهران شرکت ویا بوسیله تلگراف وتلفن واگهی در جراید اظهار همدردی فرموده‌اند تشکر وسپاس خودرا معروض داشته واز خدای بزرگ عاجلا آرزو داریم تاتوفیق جبران این همه لطف بزرگواری را درشادی سروران گرامی اعطا فرماید .

خانواده‌های قاسمی، رئیسی، سیادت، میرامادی و فامیل وابسته .

آ_۵۸۹۲

بدینوسیله از کلیه همکاران ودوستان و آشنایان و فامیل محترم که در مراسم تشییع ومجالس تذکرمادر عزیزم بانوزهراتعالی شرکت نموده ویاوسیله تلگرافی تلفن ودرج در جراید اظهار همدردی فرموده‌اند سپاسگزارم وخواهان عمر طولانی وباسعادت برای ایشان هستم.

بهجت‌الله تعالی‌وبانو

آ_۱۵۹۸

نحوه استفاده از وکلا و مشاوران حقوقی در وزارتخانه‌ها تغییر کرد

مقررات جدید استفاده از وکلا و مشاورین حقوقی در وزارتخانه ها و موسسات و شرکت های دولتی و موسسات انتفاعی وابسته به دولت در هیات وزیران تصویب شد و برای اجرا به کلیه دستگاه های دولتی ابلاغ گردید .

متن کامل مقررات جدید استفاده از وکلا و مشاوران حقوقی‌دردستگاه های دولتی بشرح زیراست :

ماده ۱ـ وزارتخانه ها وموسسات و شرکت های دولتی و موسسات انتفاعی وابسته به دولت میتوانند ، برای اقامه دعوی یا تعقیب آن یا دفاع از دعاوی مربوط بخود در محاکم و مراجع قانونی‌ویابرای مشاوره‌حقوقی برطبق مقررات زیر باوکلای دادگستری قرارداد منعقد کنند .

● ماده ۲ـ قرار داد وکالت بردو نوع است :

الف ـ قرارداد وکالت و مشاوره حقوقی برای مدت معین .

ب_ قرارداد برای مورد خاص .

● ماده ۳ـ سازمان های مذکور در ماده یک وکلای مورد نیاز خورا منحصرا از بین وکلایی انتخاب خواهند کرد که صورت اسامی آنها با جلب‌نظر کانون وکلا قبلا از طرف وزارت دادگستری اعلام شده باشد .

● ماده ٤ـ سازمان های مذکور درماده‌یک میتوانندبا توجه بمیزان کار ودعاوی مربوط‌بخود حداکثر دونفر وکیل یا مشاور حقوقی موضوع بند الف ماده۲ داشته باشند انتخاب زائد برآن موکول بموافقت‌وزارت‌دادگستری است و انتخاب وکیل برای موارد مندرج در بند ب ماده ۲ در اختیار سازمان مربوط خواهد بود .

● ماده ۵ـ انعقاد قرارداد برای مدت معین بایک وکیل دردویا چند وزارتخانه یا موسسه و شرکت دولتی وموسسه انتفاعی‌وابسته بدولت‌ممنوع است .

● ماده ٦ـ درمورد قراردادبرای مدت معین میزان حق‌الزحمه مقطوع ماهانه وکیل اعم از حق‌الوکاله یا حق‌المشاوره با توجه‌به کمیت وکیفیت کار از طرف وزیر دادگستری و وزیر امور اقتصادی و دارائی و وزیر مربوط تعیین خواهد شد .

● ماده۷ـ میزان حق‌الزحمه برای مورد خاص طبق آئین‌نامه حق‌الوکاله تعیین میشود و در مورد سکوت آئین نامه تعیین آن بعهده هیئت مذکور در ماده ٦ خواهد بود.

● ماده ۸ـ قبل از تعیین میزان حق‌الزحمه طبق مواد ٦و۷ انعقاد قرارداد وکالت ممنوع است‌ودرموارد فوری ممکن است قرارداد با تصریح باینکه میزان حق‌الوکاله طبق مواد ٦ و ۷ تعیین خواهد شد منعقد گردد .

● ماده ۹ـ در صورت اقتضاء ممکن است در قرارداد وکالت برای مدت معین قید شود که علاوه برتادیه حق‌الزحمه مقطوع ماهانه در مورد هر دعوی هرگاه حکم نهائی بسود دولت صادر گردد و خسارت حق‌الوکاله وصول شودتاپنجاه درصد آن از محل‌اعتبار مربوط بوکیل یا وکلائی که در دعوی مداخله داشته‌اند پرداخت میشود .

● ماده ۱۰ هزینه سفر و فوق‌العاده روزانه وکلا طبق آئین‌نامه حق‌الوکاله تعیین و پرداخت میشود .

● ماده ۱۱ غیر از وجوه مذکور در مواد فوق تادیه هرگونه وجه ونیز هرگونه کمک نقدی و غیر نقدی به وکلا تحت هر عنوان ممنوع است .

● ماده ۱۲ـ قرارداد وکالت برای مدت معین حداکثر بمدت یکسال منعقد خواهد شد و در صورت لزوم قابل تمدید است و در قرارداد حق فسخ طرفین در هر زمان باید قید گردد .

● ماده ۱۳ـ ارجاع پست سازمانی به وکلا ممنوع است .

● ماده ١٤ ـ مقررات فوق برای تمدید قرارداد های وکالت و مشاور حقوقی که قبلا منعقد شده نیز لازم ـ الرعایه است .

● ماده ۱۵ـ وزارت جنگ از شمول این مقررات مستثنی است .

● ماده ١٦ـ این تصویبنامه جایگزین تصویبنامه‌شماره۶۰۳٤ مورخ ۳۰ر۷ر۱۳٤۵ (۲۵۲۵ شاهنشاهی) می گردد .

کارشناسان آمریکائی ، به چاه آتش‌گرفته نزدیک شدند

وزش بادهای محلی و حرارت شعله‌های آتش فروزان چاه ۱۲٦ منطقه نفتی «مارون» اهواز ، فرونشاندن آتش این چاه را غیرممکن کرده است.

چاه نفت ۱۲٦ مارون‌که در شصت کیلومتری اهواز واقع شده است چند روز قبل، بهنگام تزریق هوا که با فشار پنجهزار پوند، در داخل چاه انجام میشد ، آتش گرفت.

علت این آتش‌سوزی ، ترکیدن لوله داخلی چاه و دو انفجار پی‌درپی گاز و نفت در داخل آن بود.

هنگام آتش‌سوزی چاه هفت کارشناس ایرانی و امریکائی، درمیان شعله‌های آتش سوختند و به علت سوختگی‌های شدید ، در بیمارستان، درگذشتند.

چاه‌سوزان‌مارون اهواز شش روز متوالی است که می‌سوزد وتاکنون‌میلیونها ریال نفت و گاز در این چاه دود شده و بهوارفته است. همچنین خسارتی ناشی از آتش‌سوزی و تجهیزات روی آن در حدود ۲۵ میلیون ریال برآورد شده است .

از مرکز عملیات مهار چاه شماره ۱۲٦ منطقه‌نفتی مارون اطلاع میدهد‌عملیات لوله‌کشی آب بمحل چاه‌و نصب تلمبه‌های لازم انجام شده است .

درصورت موفقیت‌عملیات با گذاردن توپک سیمانی‌در داخل چاه جریان نفت قطع و درنتیجه آتش خاموش میشود.

دیروز ازطرف‌متخصصان کوشش بعمل آمد تا اقدام به بستن شیرها شود اما باد مساعد نبود . بهمین جهت برنامه تا تخفیف باد یا تغییر آن بتعویق افتاده است.

ولی‌اقدامات کارشناسان داخلی و خارجی در تمام ساعات شب و روز ادامه دارد و با بازکردن جریان شدید آب بر روی شیرها سعی میشود که شیرها را از صدمه بیشتر از حرارت آتش مصون بماند.

همدانیها تقاضای ۳۰ ریال‌اشتباه محاسبه تلگراف را کردند

همدان ـ خبرنگار اطلاعات

درپی اعلام‌اشتباه محاسبه نرخ تلگراف‌در بعضی ازباجه های پست ، امروز گروهی از مردم همدان با در دست داشتن قبوض‌تلگراف‌در محل اداره پست و تلگراف این شهر اجتماع کردند تا مابه‌التفاوت‌اشتباه محاسبه‌به آنها پرداخت شود .

در حال حاضر برای ده کلمه اول تلگراف رقم ثابت ۳۰ ریال و به ازای هرکلمه اضافه ۳ ریال دریافت میشود درحالیکه تاپیش از تصمیم شورایعالی پست و مخابرات علاوه‌بردریافت هزینه تلگراف به ازای هر کلمه ۳ ریال ۳۳ ریال نیز بعنوان رقم ثابت‌و خیریه دریافت میشد .

از نهم اردیبهشت‌ماه گذشته که تصمیم جدید بمورد اجرا گذاشته شد در بعضی باجه های پست کشور براساس روش سابق عمل میشد .

ماموران اداره پست و تلگراف همدان‌دیشب درپاسخ گروهی که برای دریافت ۳۰ ریال خود مراجعه کرده بودند اظهار داشتندتاازمرکز دستوری در این زمینه‌نرسد اقدامی انجام نخواهیم داد.

دنیای ورزش شنبه ها منتشر میشود

رانندگان تاکسی درمیانه یك روز کار نکردند

میانه ـ خبرنگاراطلاعات

رانندگان تاکسی درمیانه یکروز کار نکردند.

رانندگان تاکسی ، علت این عمل را پائین بودن‌نرخ کرایه تاکسی اعلام کردند و خواستار افزایش آن شدند . در حال حاضرنرخ کرایه تاکسی در میانه‌برای هر نفر ۵ ریال است و رانندگان تاکسی می‌گویند این نرخ باید به ۱۰ ریال افزایش یابد.

اطلاعیه وزارت کار و امور اجتماعی

براساس توافقی که بین صندوق کارآموزی وابسته به وزارت کار و اموراجتماعی‌واتحادیه صنف اتوسرویس وتعمیرگاهها بعمل آمده است ، صندوق کارآموزی ٤۰۰ نفر کارآموز را برای کار آموزی‌در رشته اتومکانیك به کار آموزی دعوت می‌کند .

شرایط پذیرش :

۱ـ داشتن دیپلم متوسطه ،مدرك زیر دیپلم ، سوم متوسطه وششم ابتدائی (دارندگان دیپلم فنی‌وریاضی وهنرجویان آموزشگاهها وهنرستان های حرفه‌ای حق تقدم‌دارند).

۲ـ دارابودن برگ خاتمه خدمت و یامعافیت دائم.

۳ـ برخورداری از سلامت کامل و دید کافی بی عینك یاباعینك

٤ـ حداکثر سن ٤۵ سال

رشته هائی‌که‌به‌کارآموزان آموزش داده میشود شامل مدیریت و امور سرپرستی تعمیر موتور اتومبیل ، تعمیر دستگاههای برقی خودرو،تعمیر آویزو فنر وفرمان ، تعمیر ترمز، انتقال قدرت، صافکاری ، نقاشی و تودوزی اتومبیل می‌باشد.

کلیه هزینه های مربوط به آموزش ، غذا و امکانات رفاهی دیگر به عهده صندوق کارآموزی خواهد بود .

برابر قراردادی که از سوی اتحادیه صنف‌اتو سرویس و تعمیرگاهها با کارآموزان بسته می شود ، کارآموزان‌درمدت‌کارآموزی‌حقوق‌ماهیانه‌ای بین ٦۰۰۰ تا۱۲۰۰۰ ریال دریافت می‌دارند.

پس‌از اتمام‌کارآموزی از کارآموزان‌آزمون‌بعمل می‌آید وترتیب اشتغال آنان ازطرف اتحادیه‌داده خواهد شد.

کارآموزان پس از معرفی به واحدصنفی‌مربوط، سه‌ماه بطور آزمایشی کار خواهند کرد‌ودراین مدت به هر یك ۳۰درصد اضافه برحقوقی که در آنگاه مهارت کارآموزان مورد ارزشیابی قرار می‌دهند ،حقوق بدوخدمت آنان تعیین خواهدشد. دوره کارآموزی‌دریافت می‌کردند ،پرداخت‌میشود میگیرد و برحسب کارآئی و استعدادی که نشان نام نویسی داوطلبان ازدهم خرداد شروع وتا ۲۵ خرداد ادامه خواهد داشت.

کلاس هااز اول تیر ماه ۳۷ تشکیل می‌شودو کارآموزی‌کارآموزان برحسب‌رشته‌هائی‌که‌آموزش می‌بینند بین ۳تا٦ ماه خواهد بود .

محل تشکیل کلاسهامرکز تکامل‌صنعتی‌تهران وابسته به صندوق کارآموزی است.

داوطلبین می‌توانند همه روزه از ساعت ۸صبح تا ٤ بعدازظهر جهت‌ثبت نام به‌مرکز تکامل‌صنعتی تهران واقع درسه راه‌آذری ـ اول جاده ساوه‌ویا اتحادیه صنف اتوسرویس و تعمیرگاهها واقع در خیابان کورش مراجعه کنند.

هم‌چنین می‌توانند‌درساعات اداری ضمن‌مراجعه به‌مراکز کاریابی شماره ۱ خیابان‌امیرآبادجنوبی ـ کوچه رهنما_ پلاك ۲۳ وشماره ۲خیابان خواجه نصیر طوسی ـ دست راست ـ ساختمان‌نوسازو شماره ۳ خیابان شوش غربی ـ پاساژ کوهی_ پلاك ٤۲۹ و شماره ٤ خیابان سی متری ـ باغ شاه_ پلاك ۵۹۰ و شماره ۵ چهارراه امیراکرم_ ساختمان نخست‌وزیری ثبت‌نام کنند .

م‌الف ۵٦۸٦

یادداشت کنید

۱۰ خرداد ۲۴ ساعت تحریم و ترک سیگار برای نمایش اراده یك ملت برضد اعتیاد خطرناك سیگار

جوانان امروز

کمیته ملی مبارزه با سیگار مجله جوانان

تقویم اطلاعات

ساعات شرعی
استخراج دکتر ریاضی کرمانی

سه‌شنبه ـ نهم خردادماه ۲۵۳۷
۲۲ جمادی‌الثانی ۱۳۹۸ـ سی‌ویکم مه ۱۹۷۸
اذان مغرب . . .. ساعت ۹ و ۱ دقیقه
اذان صبح (فردا) . . ساعت ٤ و ۳۰ دقیقه
طلوع آفتاب (فردا) . . ساعت ٦ و ۷ دقیقه
ظهر شرعی (فردا) . . ساعت ۱ و ۳٤ دقیقه
اذان مغرب (فردا) . . . ساعت ۹ و ۳ دقیقه

اطلاعات دیپلماتیک

مورارجی دسای نخست‌وزیر هند بتهران می‌آید

★ **بین ایران و هند در مورد افغانستان توافق وجود دارد**

مورارجی دسای نخست وزیر هندوستان پانزدهم خرداد هنگام سفر به لندن در سر راه خودتوقف کوتاهی در تهران خواهد داشت بهمین جهت سفر اخیر وزیر خارجه هند پتهران از اهمیت خاصی برخورداراست واچپای وزیر خارجه هند در فرودگاه در دهلی هنگام بازگشت از تهران گفت:

بعقیده دولت هندوستان‌وقایع اخیرافغانستان‌تاثیری درهمکاری های بین کشور های منطقه

ندانسته است. وی گفت بعقیده من مسائلی که دولت جدید افغانستان باآن روبروست تنها از راه همکاری ومساعدت قابل حل است ، نه از راه دشمنی‌و نفرت ، وزیر خارجه هند اضافه کرد دولت ایران نیز دراین مورد با هندوستان هم عقیده میباشد ولی‌بااینحال وزیر خارجه‌هند این مطلب را تایید کرد که کودتای اخیر کمونیستی در افغانستان باعث ایجاد نگرانی‌هائی در میان‌چند کشور شده است . وی‌گزارش های قبلی را مبنی براینکه بین وی ورهبران ایران در مورد چگونگی رودرروئی با وقایع اخیر اختلاف نظرهائی وجود داشته تکذیب کرد.

وزیر خارجه هند اضافه نمود که شاهنشاه ایران بشدت خواستار حفظ ثبات ناحیه و گسترش همکاری های منطقه هستند.

وی‌تصریح کرد که در طول اقامتش‌در تهران از هیچ‌طرحی که وی‌آنرا نقشه‌ای علیه‌سرخ ها خواند صحبتی بمیان‌نیامد.

درمورد پشتیبانی دولت جدید افغانستان ازطرح ایجاد کشور پختونستان‌که یک ناحیه مرزی در شمال غربی پاکستان است وزیر خارجه هند اظهار کرد حدمرز فعلی که بر اساس‌خط موسوم به دوران تعیین شده میبایست همچنان مورد احترام وشناسائی قرار گیرد واضافه نمود که اگر عدم توافق‌بروز کند می باید انرا نه از طریق اعمال یک جانبه بلکه از طریق مذاکره حل نمودو وزیرخارجه هند همچنین تایید کرد که اوضاع پاکستان و حکم اعدام آقای بوتوبیرون و شاهنشاه ایران مورد بحث واقع شد ولی وی بیش از این در این باره چیزی نگفت.

ملاقات سردبیر الاخبار با نخست‌وزیر تونس

روزنامه‌هائیکه امروز از تونس بتهران رسیده است ، درصفحه‌اول خود خبروعکس نخست‌وزیر تونس هدی‌نویرا رابهنگام‌گفتگو با دکتروکتور الکلکسردبیرمجله الاخبار(نشریه هفتگی عربی زبان موسسه اطلاعات) چاپ کرده‌اند.

این عکس و خبر نه تنهادر روزنامه اکسیون ارگان حزب حاکم تونس که بنیانگذار آن حبیب بورقیه می باشد ونزبان فرانسه منتشر میگردد، چاپ شده ، بلکه در روزنامه های مهم دیگر تونس مانند لاپرس والعمل‌نیز منتشر گردیده‌است، واین امر نشانه توجه خاصی است که دولت تونس نسبت به ایران نشان میدهد.

لیبی و عراق تقاضای افزایش قیمت نفت کردند

وزیر نفت لیبی اعلام کرد که در طول پنجسال گذشته درآمد نفت آن کشور چه از لحاظ تورم وچه از نظرکاهش ارزش دلار مجموعا ۷۰ درصد کاهش یافته‌است . بهمین‌جهت لیبی در کنفرانس‌سه هفته‌آینده اوپک‌درژنو خواستار افزایش قیمت نفت وتغییر دلاربه‌عنوان مبنای قیمت گذاری نفت‌خام‌می شود .

وزیر نفت عراق هم اخیرا در همین جهت ، یعنی‌افزایش قیمت‌نفت‌مطالبی‌عنوان کرده و گفته‌است« در ها،برای‌افزایش قیمت نفت در هر کنفرانس‌آتی وزیران نفت اوپک باز است» وی همچنین گفته است :

« مانهایت کوشش را در کنفرانس ژنو به عمل می‌آوریم تا یک تصمیم مناسب که‌منافع اعضاء وکشور های درحال توسعه را تامین‌میکند ، برسد» وی ضرر کشور ها ی‌اوپک را ۱۹میلیارددلار عنوان کرد. و از یک سبد ارز به جای‌دلار حمایت کرد .و افزود در کنفرانس ژنو پیرامون برنامه ریزی تولیدی‌کشور های‌عضو اوپک هم بحث خواهد شد.

استخدام مستخدم

یك کارگر منزل زن، یایك‌زن‌وشوهر که مایل باشند در خانه کار و اقامت کنند با حقوق مکفی استخدام میشود .

داوطلبان میتوانند باتلفن ۲٦۱۰۸۷ از ساعت ۸تا۱۰ صبح تماس بگیرند .

آگهی

مجمع عمومی فوق‌العاده انجمن سینماداران ایران

بنابه‌تصویب هیئت مرکزی مجمع عمومی بطور فوق‌العاده انجمن سینماداران ایران ساعت ۷ بعد ازظهر روز سه‌شنبه سی‌ام خرداد ماه بلافاصله پس‌ازختم جلسه مجمع عمومی عادی درمحل انجمن تشکیل می‌گردد . از کلیه اعضاء انجمن دعوت می‌شود که درجلسه مجمع حضور بهمرسانند .

دستور جلسه :اتخاذ تصمیم نسبت‌به‌وضع سینما در کشور و بررسی امکان ادامه کار یا تعطیل موسسات سینمائی .

رئیس هیئت مرکزی انجمن سینماداران‌ایران
عطاء روحانی

برنامه دولت برای تحقق انقلاب اداری اعلام شد

تکلیف ارباب‌رجوع ادارات باید ۱۰ روزه‌روشن‌شود

جمشیدآموزگار نخست‌وزیر در پایان جلسه دیروز هیات دولت برنامه‌های تازه دولت را برای اجرای انقلاب اداری و پایان دادن به نارضائی‌های مراجعان بدستگاههای دولتی اعلام کرد.

آموزگار ضمن اشاره به عدم تحقق‌انقلاب‌اداری بمخبرنگاران گفت در این باره شاهنشاه آریامهر اوامر موکدی صادر فرمودند که دولت باید ترتیبی دهد که انقلاب‌اداری تحقق‌پیدا کند .

جمشید آموزگار گفت پس‌از بحث‌های مفصل در هیات دولت رامحلی پیدا شد که از هفته آینده به تدریج در وزارتخانه ها پیاده میشود.

نخست وزیر در این گفتگو از تشکیل کمیته‌های ویژه‌ای‌در وزارت خانه‌ها وسازمان‌های دولتی یاد کردکه برای نخستین بار بدون توسل به نامه‌نگاری های اداری اعضای آن باید شخصا کار مراجعه کنندگان را رسیدگی کنند.

آقای نخست‌وزیر سپس‌گفت همانطوریکه میدانید یکی از موضوعهائی که در جلسه‌گذشته کمیسیون شاهنشاهی در باره آن به تفصیل سخن گفته شد موضوع عدم تحقق انقلاب اداری است که یکی از اصول نوزده‌گانه انقلاب شاه و ملت است. در این باره شاهنشاه آریامهر اوامر موکدی صادر فرمودند که دولت باید ترتیبی بدهد انقلاب اداری تحقق پیدا کند بگونه‌ای که مردم احساس بکنند در رسیدگی دستگاههای بمخواسته‌های منطقی آنهانقشی دارند. امروز در هیات وزیران دراین باره بطور مفصل بحث شد واین راه حل پیدا شد که از هفته آینده در وزارتخانه‌ها بتدریج پیاده و عمل خواهدشد آقای نخست وزیر گفتند در اینجا خواستم این موضوع را به‌استحضار همگان برسانم‌باین ترتیب که در هر وزارتخانه و سازمانی ، کمیته یی از ما تا هفت نفر برحسب حجم کار آن وزارتخانه وباتوجه به سابقه مراجعه کنندگان‌به آن وزارتخانه تشکیل خواهد شد که نیمی از اعضای این کمیته از کارکنان صاحب نظرو وبا اطلاع وآگاه وباتجربه آن وزارتخانه وآن سازمان خواهد بود ونیمی دیگر از طریق‌حزب معرفی خواهندشدیعنی نمایندگان مردم خواهند بود که از طریق شورای شهر و یا شورای شهرستان ودر استانها هم به همین ترتیب از طریق شورای شهرستان و استان بهروزارت خانه‌ایی معرفی میشوند. البته کوشش خواهد شد نمایندگانی که از طرف‌حزب معرفی‌میشوند کسانی باشند که با نظر مردم آشنا باشند و در باره وظایف ومسئولیتهای وزارتخانه‌صاحب نظر باشند و البته مرجحا آگاهی واطلاعی هم نسبت به قوانین آن وزارتخانه داشته باشند این کمیته موظف است در صورتی که مراجعه کننده‌ای به یکی از ادارات جواب قانع کننده‌ای دریافت نکرد و به‌آنان مراجعه کرد کار او را پیگیری کنند ودر واقع از آن دقیقه ببعد دیگر مراجعه کننده به دنبال درخواست خودش‌ازاین راهروری وزارت خانه به‌آن راهرو واز این اتاق به آن اتاق مثل توپ موتبال فرستاده نخواهد شد و پس از رسیدگی باین کار اگر برکمیته هم که‌باز تکرار میکنم نیمی از اعضای کمیته از میان خود مردم‌هستند اگر برکمیته مسلم شد که این تقاضا غیر منطقی است بنابراین در سرموعد باین شخص گفته خواهد شد که تقاضای شمابااین دلیل غیر منطقی است ولی اگر تقاضا منطقی‌بود کمیته‌بلافاصله ترتیب انجام تقاضا را خواهد داد وعلاوه بر ان تصمیمی که حائز اهمیت استان است که مسئول آن دستگاهی که میبایستی درمرحله اول‌خودش تقاضای منطقی وحقه این مراجعه کننده را انجام بدهدو انجام نداده و موجب شده که کمیته دنبال این کار رود او تنبیه بخواهد شد یعنی کمیته مستقیما بموزیر گزارش خواهد داد که مسئول این کار مسامحه کرده قصور کرده تعلل کرده‌ـ تنبلی کرده عدم دلسوزی نشان داده بنابراین مستوجب تنبیه است ووزیر وزارتخانه مکلف است که طبق قوانین تنبیهات لازم را در مورد این کارمند اعمال بکند و اگر این کار را تکرار کرد این عمل خود را البته تنبیهات تا انفصال ابدا ادامه پیدا خواهد کرد.

گزارش ماهانه

آقای آموزگار در ادامه‌این مصاحبه گفت نخست وزیر و دستگاههای حزب‌یکنوع نظارت کلی خواهند داشت بر این کمیته بصورت غیر مترقبه که احیانا اگر در کار این کمیته‌هم تعللی پیدا بشود آنجائی است که دستگاه نخست‌وزیری و دستگاه حزب دستگاه بازرسی حزب و نخست‌وزیری این‌نظارت را روی تمام دستگاهها بعمل خواهند آورد. این‌کمیته موظف است که ماهی یکبار گزارشی نعتها برای هیات و زیران بلکه برای اطلاع عامه تهیه کند و این گزارش توسط روزنامه‌ها ووسائل ارتباط‌جمعی منتشر خواهد شد که در این ماهچه تعداد مراجعه کننده به این وزارتخانه مراجعه کرده وباین تعداد پرونده رسیدگی شده و این کمیته تشخیص داده چنددر صد از این تقاضاها منطقی نبوده بنابراین به‌آنها پاسخ هم داده شد واین درصد که منطقی بود انجام گرفت و در مورد مسئولینی که بوظیفه خودشان عمل نکرده‌اند این تنبیهات اعمال شد یعنی باین ترتیب یقین دارم که اصل انقلاب اداری به تدریج پیاده میشودو مردم هم این احساس را پیدا خواهند کرد که نقشی دارند در دستگاههای اجرائی و اگر خواسته‌یی دارند وآن خواسته عملی نمی‌شود دستگاه مسئولی هست که آن کسی را که قصور کرده تنبیه میکندوضمنا مردم‌هم‌در کمترین مدت‌بتوانند به‌خواسته‌منطقی‌خودشان‌برسند در اینجا به سابقه گذشته تقاضا دارم مردم به‌تصوراینکه هر تقاضای غیر منطقی دارند و بفکر اینکه شاید این کمیته آمدو به‌این‌تقاضای غیرمنطقی رسیدگی کرد از فردا نیایندو بی‌جهت وقت این کمیته را نگیرند تا این کمیته وقت و فرصت داشته باشد که به تقاضای حقه دیگران واقعا برسد خواهش من این است که آنان که‌میدانند‌تقاضایشان غیر منطقی است و میدانند غیر قانونی است‌و میدانندموجه نیست بی‌جهت به این کمیته مراجعه کنند .

کاغذبازی

آقای آموزگاردر مورد کاغذ بازی در سازمانها گفتند این نکته بسیار مهمی استوامروز هم در هیات وزیران این‌مسئله مطرح شد که وقتی مراجعه کننده بناچار به این کمیته مراجعه کرد این کمیته روش های قدیمی را اعمال نخواهد کرد باین معنا که این‌کمیته خودش مقدم نمیشود که‌کاغذی بنویسد به آن‌دستگاه وبگوید چرا آن‌کار را انجام نداده‌اید یعنی باید یکی از اعضای‌این کمیته خودش به‌آن دستگاه مراجعه بکند و همانجا شفاها و حضورا بپرسد که چرا تقاضای این شخص را یا پاسخ نگفتید و یا اگرپاسخ گفتید پاسخ منفی دادید که اینکار موجب عدم رضایت آن شخص شود آن جوابها را بگیرد و در کمیته مطرح‌کند و اگر آن کمیته قانع شد که نظر دستگاه صحیح بوده است بآن متقاضی خواهندگفت و در روزنامه‌هاهم اعلان‌خواهند کرد و اگر نظر متقاضی‌صحیح است دستگاه مسئول تنبیه خواهد شد و تقاضای حقه متقاضی هم انجام خواهد شد.

آقای نخست‌وزیر در مورد رابطه این کمیته با بازرسی شاهنشاهی گفتند بازرسی شاهنشاهی وظایف مخصوص بخودش را داردوطبق قانون‌این یك کمیته اداری است که‌در اجرای اوامری که شاهنشاه فرمودند راجع‌به اینکه انقلاب اداری باید انجام بگیرد عمل خواهد کرد البته در بعضی از دستگاهها هم همانطور که میدانید بواسطه گزارشی که بازرسی شاهنشاهی داده بود یك اداره رسیدگی به‌شکایات در وزارت خانه ها بوجود آمد حدود یکماه است که این اداره‌بوجودآمده‌است‌وزارتخانه ها میتوانند نمایندگان حزب

جمشید آموزگار

را با نمایندگانی که فعلا در این‌سازمان‌به‌شکایات‌رسیدگی میکنند اینها را در این کمیته شرکت بدهند. آقای نخست ـ وزیر اضافه کرد .. بازرسی شاهنشاهی مستقیما درکاراین کمیته دخالت‌ندارد‌واین‌کمیته‌ای است که در داخل وزارتخانه با شرکت نمایندگان مردم که از طریق حزب معرفی میشوند عمل خواهد کرد .

بازرسی شاهنشاهی

آقای آموزگار در پاسخ‌این پرسش که آیا مرجع بالاتری از کمیته برای مراجعه‌کننده وجود دارد گفت این مرجع بازرسی شاهنشاهی و دفتر مخصوص شاهنشاه آریامهر است یعنی‌اگر کمیته‌رسیدگی کرد و برحقانیت مراجعه کننده رای نداد و مراجعه کننده قانع نشد می تواند به دو دستگاه یعنی بازرسی شاهنشاهی ودفتر مخصوص شاهنشاه اریامهرمراجعه‌بکند و این دو مرجع به‌خواست او رسیدگی خواهند کردکه البته امیدوارم‌این ترتیب‌پیش نیاید چون اگراین‌ترتیب‌پیش بیاید وضع اعضای‌آن کمیته هم مورد تامل وسئوال‌قرار خواهد گرفت .

در مورد انتخاب نمایندگان حزب آقای آموزگار اظهار داشت این مطلبی است که امروز باقائم‌مقامان و معاونان دبیرکل هم صحبت کردم که ترتیب انتخاب نمایندگان را بدهند و با توجه باین‌نحله‌ای که گفتم کوشش بشودکسانی که‌برای‌وزارتخانه‌ها انتخاب می‌شوند از قوانین‌و مقررات و وظایف آن وزارتخانه اطلاع داشته باشند که این خود گام موثری است برای اینکه بهتر می‌توانندبه‌تقاضا ها و خواسته‌های متقاضیان رسیدگی بکنند .

در مورد مدت رسیدگی به شکایات آقای نخست وزیر گفت هروزارتخانه‌ای‌وظیفه دارد که ظرف یک‌هفته پاسخ متقاضی را بدهد البته این پاسخ به‌این معنی نیست که بگویند که حتما این نتیجه نهائی است زیرا ممکن‌است دربعضی موارد نیاز داشته باشند که‌بروند رسیدگی‌کنند و یا فرض کنید بشهرستان مامور بفرستند و غیره ولی ظرف یک هفته باید جواب بدهند که برای رسیدگی‌بکار مامور می‌فرستیم.

کمیته همچنین وظیفه‌اش این است که در مواردی‌که متقاضی مدت زمانی که‌برایش تعیین شده بنظرش طولانی آمد و یا احیانا ممکن است در این مدت حقی از او ضایع می‌شود باز در حدود اختیارات این‌کمیته خواهد بود که رسیدگی بکند و در این مورد زمان خواتامتری‌را منظور دارد در مورد تعداد نفرات‌کمیته‌ها آقای‌آموزگار گفت .

تعداد اعضای این کمیته‌ها در تمام وزارتخانه ها نمی شود یکنواخت باشد بدلیل اینکه حجم کار آنها وتعداد مراجعه‌کنندگان‌آنها بایکدیگر متفاوت است .

آقای نخست وزیر در پاسخ این پرسش که درشهرستان ها به چه نحو عمل خواهد شدگفت‌به استانداران‌نوشته خواهد شد که همین ترتیب را در شهرستان ها پی‌گیری و دنبال‌کنندو از طریق‌مراجع حزبی‌دراستان‌ها و شهرستان ها و با شرکت نمایندگان ادارات اعضای کمیته‌راتعیین کنند .

آلونك نشینی

آقای‌آموزگاردربارمذاکرات امروز هیئت وزیران گفتند مساله آلونکنشینی‌درحاشیه شهرها که مسئله مهم روز شدمروستانشینان بامهاجرت از روستاها به شهرها در جستجوی کارونبودن‌مسکن بقدر کافی آلونکنشینی در حاشیه و جوار شهرها را بصورت زننده و ناپسندی رواج داده‌اند و این وظیفه دولت است که باین کار رسیدگی بکند باین منظور قرار شد کمیته‌ای یکبررسی بنیادی و اساسی و عمقی‌در این باره انجام بدهد باین ترتیب برای کسانی که از روستاها بخاطر اینکه در آنجاها زمین ندارند که کشاورزی بکنند و به شهرها میایند تا در صنایع ویا در خدمات مشغول کار بشوند برای اینها یک برنامه ریزی بشود که بچه صورتی می شود ازخانه‌های ارزانقیمتی که طبق برنامه دولت ساخته می شود دراختیار این ها گذاشت یا اینکه زمین هایی را در حواشی شهرهادولت تسطیح کند در آنها خیابان بندی بشود- لوله‌کشی آب بشود احیانا سیم برق‌وغیره برایشان تامین بشود و بعد بصورت قطعات کوچک و مناسبی دراختیارآنهاگذاشته بشود که با وامهای طویل المدت برای خودشان خانه بسازند تا از این صورت‌از آلونکنشینی بیرون بیایند اینها یکبررسی البته عمیق وبنیادی است که طی آن هم مسئله مهاجرت بررسی می شودوهم اینکه راههای‌مقابله باآن و راه‌حل هایی برای آن نیز پیدا خواهد شد .

آقای آموزگار افزود در مورد تبریز گزارشی آمده بود که مسئله حاشیه نشینی در آن شهر بصورت حادی درآمده قرار شد که هفته آیندهروزسه‌شنبه وزیرمسکن و شهرسازی باتفاق نماینده وزارت نیرو به تبریز برود وبااستاندار وکمیته‌هماهنگی محلی این‌موضوع رابررسی کنند براساس گزارش رسیده این عده درآمدی در حدود ۹۰۰ تا ۱۰۰۰ ریال در روز دارند بنابراین این‌عده‌ماهانه حدود ۳۰۰۰۰ ریال درآمد دارند بهرصورت باید ترتیبی داده شود که ببینند چگونه می شود مسئله را حل‌کرد.

محدوده شهرها

در مورد محدوده شهر ها آقای آموزگار گفت مسئله محدوده شهر ها به اهمیت‌قبل نیست با توجه به اینکه لایحه زمین دیروز هم تصویب شود قریبا پس از توشیح شاهنشاه به دولت ابلاغ خواهد شد.

محدوده شهر ها اهمیت سابق را نداردچون میدانید که‌قیمت زمین دیگر تثبیت شد و کسی بیش از آنچه که در این‌لایحه تعیین شده نمی تواند زمین خودش را مورد معامله قرار دهد و اگر مورد معامله قرار داد دولت می تواند باقیمت منظور شده در این‌لایحه تملک بکند‌بااین مسئله‌آن‌صورت مطرح نیست‌آنچه‌راکه درمورد مسئله محدوده شهر ها امروز مطرح خواهد بود موضوع تامین آب و برق این شهرها است مثلا در مورد شهرتهران آنقدر دیگر مسئله محدوده مطرح نیست .

آقای نخست وزیر اضافه کرد مسئله تامین آب هنوز وجود دارد وزارت نیرو گزارش می دهد اگر جمعیت شهر تهران از حد ٦ میلیون نفر بگذرد تامین آب مشکل خواهد بود .

وبهمین جهت است که این برنامه های عدم تمرکز دولت بشدت دنبال میشود ومیدانید که مثلا سازمان شیلات که سالیان دراز بود که صحبت میشد منتقل بشود یا نشود این سازمان منتقل شد به‌بابلسر و ساختمان آن هم تخلیه شد البته مسئله باین سادگی نیست که ما یک مرتبه بنشینیم در هیئت وزیران تصمیم بگیریم که حالا این سازمان برود به یک سازمان دیگر وضع کارمندان این سازمان چه میشود باید مسائل رفاهی آنها و مسائل اجتماعی آنها بررسی بشودو برای آنها رامحل پیدا بشود و باید یک بررسی عمیق بشود تا ببینیم بطورکلی ورود این فرشها و یاباقت آنها که به یکی دوتای‌آنها هم اجازه داده شده بود در گذشته که در ایران هم میسازند از نظرنیازهاچون یک مطلبی است که مابابد آنرا بررسی کنیم .

آقای آموزگار در مورد تسهیلاتی‌که وزارت‌اطلاعات برای دانشجویان ایرانی مقیم خارج فراهم کرده است گفت دولت همه‌نوع تسهیلات برای دانش ـ آموختگان ایرانی درخارج که بوطن‌خودشان مراجعت میکنند قائل شده و خوشبختانه هم آنقدر کار در مملکت هست که برای همه اینها کار خوب با درآمدهای بسیار جالب‌توجه حتی در بعضی موارد بیشتر از آنچه در کشور های خارجی ممکن است بدست می‌آورند در اینجا برایشان امکان بدست آوردنش است و تسهیلات مسافرت و غیره هم که می دانید برایشان فراهم شده حتی موقعی که به تهران هم مراجعت میکنند تا آن مدتی که پست وزارتخانه‌و یا سازمان مورددرخواست و تقاضای خودشان را انتخاب بکنند از طریق نخست‌وزیری استخدام می شوند و به آنها کمک می شود . همانطور هم که قبلا اشاره شد همه نوع کمک و راهنمائی میشودو با این تقویتی هم که‌دولت امروز از بخش خصوصی میکند من میگویم که همانطور که دولت در برنامه‌هایش اعلام کرده‌بود ما امروز برای سرمایه‌ـ گذاری‌توسط‌بخش‌خصوصی در کارهای تولیدی چه صنعت و چه کشاورزی و چه خدمات اولویت درجه یک قائل هستیم و بنابراین یقین داریم که سرمایه‌داران ایرانی و حتی آنهائی که یک مقداری از سرمایه‌شان در خارج از ایران است آنها آن سرمایه رابه‌ایران برگردانند و در این کار فعالیت بیشتری بکنند چون دولت بطور قطع و یقین همه نوع تسهیلات برای سرمایه‌گذاری ایرانی در ایران بوجود آورده و بوجود خواهدآورد برای اینکه ما بی‌نیاز بشویم از واردات خیلی زیاد کالا های خارجی و برای این کار باید ایرانی در ایران سرمایه‌گذاری بکندو همه نوع کمک و تشویق هم خواهد شد البته با توجه به اینکه کیفیت کالا های اینها هم مورد نظر خواهد بود مورد نظارت قرار خواهد گرفت که با سرمایه‌گذاری وبرخورداری از تسهیلات دولت و یک سود معقول‌کیفیت کالاهائی را هم که به مصرفکننده عرضه میکنند البته باید کیفیت بین‌المللی داشته باشد.

در پایان این گفتگو آقای داریوش همایون وزیر اطلاعات و جهانگردی و سخنگوی دولت در مورد انتشارمجله«جهان‌رستاخیز» برای ایرانیان مقیم خارج‌از کشور که یکی دیگر از مسائل بحث امروز هیات وزیران بود گفت : برای اینکه ارتباط مملکت با ایرانیان مقیم خارج از کشور بویژه دانشجویان برقرار بشود ودانشجویان و ایرانیان مقیم خارج در جریان کارهای مملکت و حال و هوای واقعی‌مملکت خودشان قرار بگیرند با همکاری حزب ، وزارت اطلاعات‌وجهانگردی طرحی را تهیه کرده است برای انتشار یک هفته‌نامه بنام «جهان رستاخیز» که این هفته‌نامه در تیراژ وسیعی منتشر خواهد شد وبدست ایرانیان و دانشجویان‌مقیم خارج خواهد رسید.

شرح در صفحه ۳۸

نیاز به پزشك متخصص

قابل توجه خریداران ماشین آلات راهسازی و ساختمانی

فروش استثنائی

شرکت هاراچ کوماشین آلات موجود خود را به شرح زیر با قیمت بسیار مناسب وبی‌سابقه بفروش میرساند.

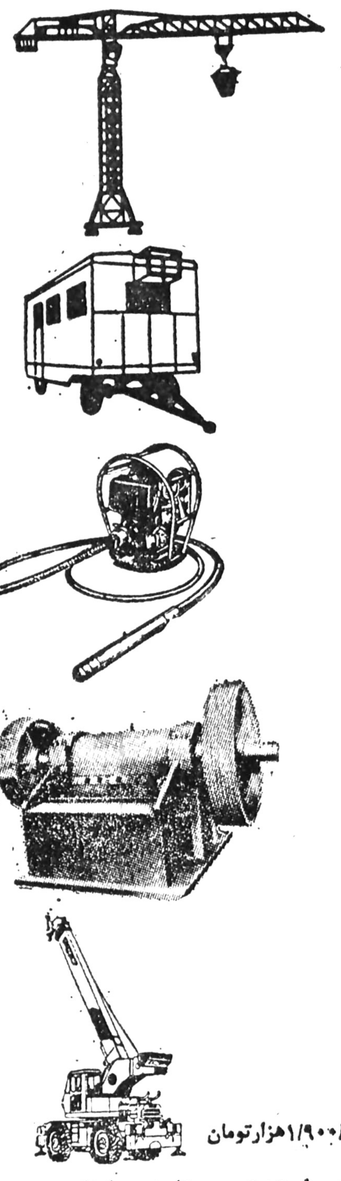

۱- جرثقیل ساختمانی به ارتفاع ٤۰متر و بازوی ٤۵متر قیمت: ۵۹۵هزارتومان

۲- جرثقیل ساختمانی به ارتفاع ٤۰متر و بازوی ۳۰متر قیمت: ۲۵۰هزارتومان

۳- جرثقیل ساختمانی لاستیکی به ارتفاع ۲٦متر و بازوی ۳۰متر قیمت: ۲۹۵هزار تومان

۱- کاروان ٦متری ساخت ساریکا ایران قیمت: ۲۷هزارتومان

۲- کاروان ۸متری ساخت ساریکا ایران قیمت: ۳۳هزارتومان

۳- کاروان ٦متری انگلیسی با لوازم قیمت ۵۷هزارتومان

۱- ویبراتور بتون دیزلی قیمت ۱۰ هزارتومان

۲- ویبراتور بتون بنزینی قیمت: ۵هزارتومان

سنگ‌شکن فکی ٤۰تن در ساعت قیمت: ۱٦۵هزارتومان
سنگ‌شکن فکی ۵۰تن در ساعت قیمت: ۲٦۰هزار تومان
سنگ‌شکن فکی ۵۰۰تن در ساعت قیمت ۱/٤۰۰/۰۰۰ هزارتومان
سنگ‌شکن پرتابل چرخ لاستیکی ۱۸۰تن در ساعت با دو سنگ‌شکن و موتور دیزل قیمت ۱/۹۰۰/۰۰۰ هزارتومان
سنگ‌شکن پرتابل چرخ لاستیکی ۱٤۰تن در ساعت قیمت ۱/٦۰۰/۰۰۰هزارتومان
سنگ‌شکن کوبیت ٤۰تن در ساعت قیمت: ۲۸۵هزارتومان
سنگ‌شکن کوبیت ۱۲۰تن در ساعت قیمت: ۵۵۰هزارتومان
سنگ‌شکن کوبیت ۱٦۰تن در ساعت قیمت: ۷۰۰هزارتومان
سنگ‌شکن کوبیت ۱۸۰تن در ساعت هیدرولیکی قیمت: ۱/۵۰۰/۰۰۰هزارتومان
سنگ‌شکن کوبیت ۳۰۰تن در ساعت قیمت: ۲/٤۰۰/۰۰۰هزار تومان

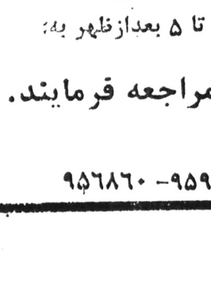

جرثقیل خودرو چرخ لاستیکی ٤تن ساخت آلمان قیمت: ۱٤۵هزارتومان
جرثقیل خودرو چرخ لاستیکی ۱۳تن ساخت امریکا قیمت: ۲۵۰هزارتومان
جرثقیل خودرو چرخ لاستیکی ۲۰تن ساخت فرانسه قیمت: ۷۵۰هزارتومان
جرثقیل خودرو چرخ لاستیکی ۷۵تن ساخت امریکا قیمت: ۱/۹۰۰/۰۰۰هزارتومان

خریداران محترم میتوانند جهت بازدید وخرید از اول تا آخر خرداد۳۷ از ساعت ۹ صبح تا ۵ بعدازظهر به:

نمایشگاه شرکت هاراچ کو مراجعه فرمایند.

جاده مخصوص کرج روبروی کارخانه رنو تلفن ۹۵۱۸٤٦

فروشگاه خیابان آیزنهاور- روبروی وزارت کار شماره ٤۳۲ تلفن: ۹٦۳۵۹۱- ۹۵۹۲٤٤- ۹۵٦۸٦۰

ملت ایران بندای کمیته ملی مبارزه با سیگار مجله جوانان پاسخ میدهد

۱۰ خرداد ۲۴ ساعت تحریم و ترك سیگار

برای نمایش اراده یك ملت بر ضد اعتیاد خطرناك سیگار

جوانان امروز