مجلهٔ هفتگی الحوادث چاپ بیروت مینویسد:

سران حزب توده

بوسیله عراق از راه کویت فرارداده میشوند

در منطقه خلیج فارس قدرت دردست ایران است و ما باید بپذیریم که تنها ایران میتواند آینده این منطقه را تعیین کند

- حکومت بعثی عراق مخالفین دولت ایران را برای برانداختن رژیم سلطنتی تشویق میکند
- بختیار ازطرف حکومت بعثی کمك میشود تاهم‌میهنان خودرا به انقلاب دعوت کند
- یك سفیر کشورعربی در تهران گفت : سارس با ایران و هم پیمان شدن باآن از واجبات ملی بشمار میرود
- ایران حاضر است در مورد اختلاف شط‌العرب قضاوت قاهره را بپذیرد
- ارتش عراق قدرت آنرا ندارد که باارتش ایران روبرو شود
- در مسئله خلیج نباید توده ملت عرب راهمان‌طور که در فلسطین فریفتیم ، فریب بدهیم. اگر عراق بخواهد به سیاست خرابکارانه خود ادامه دهد در گردابی هولناك خواهد افتاد

در صفحه بیست‌ویکم

پارلمان انگلیس منحل شد

رهبر حزب محافظه‌کار وزیر کشور انگلیس را قصاب ویلسون خطاب کرد

در صفحه ۲

اطلاعات

شنبه نهم خرداد ماه ۱۳۹۹
تکشماره ٤ ریال
شماره ۱۳۲۰۳
سال چهل و چهارم

۲۴ صفحه

درپیشگاه علیاحضرت شهبانو

برندگان اولین جشنواره فیلمهای ایرانی انتخاب شدند

* «قیصر» سه جایزه اول بهترین فیلم - بهترین کارگردان و بهترین هنرپیشه مرد را بخود اختصاص داد و رکورد جایزه را شکست

در صفحه بیست‌ویکم

علیاحضرت شهبانو جایزه پلاك طلای جشنواره را به خانم آذرشیوا که بعنوان بهترین هنرپیشه زن انتخاب شده است مرحمت می نمایند . آقای عبدالمجید مجیدی وزیر کار که ریاست هیئت داوران جشنواره را بعهده داشت درعکس دیده میشود .

مسئله شیوع سرطان در ایران در کنگره جهانی سرطان شناسان مطرح شد

چای داغ ، کباب وادویه گیاهی ، عوامل شیوع سرطان در ایران

* براثر پنجول زدن سرطان ازگربه به انسان منتقل میشود
* دکتر موئیر فرانسوی باتفاق یك پزشك ایرانی تحقیقاتی از رشد سرطان در ایران بعمل آورد
* آلودگی هوا سبب ایجاد سرطان رحم میشود
* نوعی سرطان که از مری به معده منتقل میشود درآذربایجان ومازندران ایران شایع است

درصفحه ۳

درفاصله ۲۴ ساعت بدیدارهای جام، تب فوتبال دنیا را در بر گرفته

پرشکوهترین نبرد تاریخ فوتبال فردا آغاز میشود

- بابی مور کاپیتان تیم ملی فوتبال انگلستان موقتا آزاد شد
- بلیط مسابقات تا ۱۸۰۰ تومان در بازار سیاه مکزیکو بفروش میرسد
- ۱۶ تیم حاضر درجام درچهارشهر
- مختلف بازیهای مقدماتی رابرگزار میکنند

درصفحه چهارم

سرانجام بابی‌مور کاپیتان تیم ملی فوتبال انگلستان به آرزوی بزرك خود که شرکت در جام فوتبال جهانی بود ، رسید.دستگاه قضائی کلمبیا ، اجازه داد که «بابی‌مور» عازم مکزیك گردد ولی به این شرط که خود را به کنسول کلمبیا در مکزیك معرفی کند تا درشرایط لازم به‌او دسترسی باشد، عکس زمانی را نشان میدهد که دبیر اول سفارت انگلستان ازاودر فرودگاه مکزیك استقبال میکند.

تب فوتبال دنیا را در برگرفته و تا آنجا پیش رفته که حتی سالنهای مدو زیبائی بانوان باالهام از فوتبال طرحهای تازه‌ای ارائه میکنند این خانم یکی از مشتاقان فوتبال است که از کلاه تازه «کابوی» مکزیکی استقبال کرده، سکه های‌روی کلاه تماما بازیکنان تیم ملی فوتبال انگلستان فاتح‌جام گذشته هستند و پشت سکه ها آرم مخصوص فوتبال جهانی‌است.

تفصیل شرفیابی صاحبان صنایع اصفهان درمسافرت علیاحضرت شهبانو به‌آن شهرستان

در مسافرت اخیر علیاحضرت شهبانو فرح پهلوی باصفهان طبق برنامه تنظیمی عده‌ای از صاحبان صنایع اصفهان و بازرگانان که خود را آماده برای انجام خدمات عام‌المنفعه‌نموده بودنددر میهمانسرای شاه عباس بحضور معظم‌لهاشرفیاب شدند. دراین شرفیابی آقای‌حسین همدانیان مدیر کارخانجات‌شهباز، سیمان وصنایع پشم‌بعرض‌رساندند:

بغیر از بورسیهای تحصیلی که در اختیار دانشگاه های کشور گذاشته‌ام وساختمان مجهزی که برای دانشجویان اصفهانی مقیم تهران‌وهمچنین خوابگاه‌دانشجویان که در اصفهان در دست ساختمان است آماده‌هرگونه خدمت‌دراجرای نیات شاهنشاه آریامهر و درسایه امنیت مملکت هستم و امیدوارم بتوانم جزء خدمتگزاران واقعی‌شاه ومردم باشم وخدمات ناچیزم مورد قبول عامه قرار گیرد. علیاحضرت شهبانو پس از استماع سخنان بازرگانان و صاحبان صنایع ضمن اظهار خرسندی از اقدامات آقای همدانیان فرمودند: امیدوارم بقیه متمکنین اصفهان هم‌بشما افرادخیر ونوعدوست تاسی جویند .

لحظات هیجان‌انگیزی که شهبانو درمیان‌دانشجویان‌دا نشگاه‌اصفهان بودند

علیاحضرت شهبانو پیشرفتهای دانشگاه‌راستودند

بطوریکه خوانندگان ارجمند استحضار دارند علیاحضرت فرح پهلوی شهبانوی ایران در تشریف فرمائی اخیر باصفهان دانشگاه‌این شهرستان رامورد بازدیدقراردادند.

علیاحضرت شهبانو فرح درمیان ابراز احساسات شدید چندهزارنفر دانشجویان دختر وپسر دانشگاه اصفهان ساعت ۱۱ صبح‌روزدوشنبه چهارم خردادماه بدانشگاه اصفهان تشریف‌فرما شدند .

بقیه در صفحه سیزدهم

تجدید آگهی مناقصه شهرداری یزد موضوع اسفالت بلوار شاهنشاهی وخیابان شمالی - جنوبی منشعب از میدان شاه یزد

شرح درصفحه ۱۸

اطلاعیه سازمان تربیت بدنی ایران

دربارهٔ توتو

روز پنجشنبه هفتم خرداد (بریروز) قرعه کشی بلیطهای توتو (برای اتومبیلهای آریا و شاهین) از تلویزیون ملی ایران پخش گردید و برنده اتومبیل آقایان حسن نیکدستی‌از اهواز (شاهین) واحمد محمدحسن سوهانکی از تهران (آریا) بحکم قرعه انتخاب شدند که بایستی برای دریافت جوایز خود مراجعه نمایند.

جوائز نقدی برندگان‌از شنبه‌آینده وسیله شعب بانك‌پرداخت خواهدشد . از برندگان عزیز درخواست میشود برای دریافت جوایز خود به همان شعبی که بلیط بیست‌ریالی‌خود راخریداری کرده‌اند مراجعه نمایند.

آ- ۱۳۸۷۰

ازاین پس بعلت عدم پرداخت بهای برق مصرفی

برق خانه‌ها قطع نمیشود

برق مشترکین شرکت برق منطقه‌ای بهیچوجه قطع نمیشودو بماموران دستور داده شده‌است که بسبب تاخیر در پرداخت و یاعدم پرداخت بهای برق برای‌مشترکین اطلاعیه‌ای ارسال دارند.

در این اطلاعیه‌ها بمردم عدم پرداخت بهای قبض و مصرف‌برق یادآوری میشود و از اینطریق قسمت امور مالی شرکت برق‌بهتر به‌نتیجه رسیده‌و مشترکین برغبت بهای برق مصرفی را به شرکت پرداخته‌اند.

شرکت برق منطقه‌ای تهران دارای حدود پانصد هزار مشترك است که این مشترکین همه ماهه یاهرسه‌ماه یکبار باید بهای برق مصرفی خودرا به شرکت پرداخت نمایند.

* مهلت درگذشته

درگذشته هریك از مشترکین در پرداخت بهای مصرف برق تاخیر میکردند پس از گذشتن مهلتی برق آنان قطع میشد ولی اکنون باین علت‌برق‌هیچکس قطع‌نمیشود واگر مشترکی بهای برق خودرا پرداخت نکند بجای قطع برق‌برای او اطلاعیه‌ای فرستاده و یادآور میشود که در پرداخت بهای برق تاخیر شده است. مسئولان‌شرکت برق امروز اعلام‌کردند که اقدام اخیر ماموران فوق‌العاده مولرشده وآمار کسانیکه بهای برق مصرفی آنها به تعویق افتاده است به حداقل رسیده است .چون مردم تهران به مساله اخلاقی پرداخت آبونمان برق توجه پیدا کرده‌اند.

شرکت برق برای یادآوری‌به مردم ورقه‌های مخصوصی چاپ کرده و با فرستادن این ورقه‌ها برای مشترکین ویا یادآوری عدم پرداخت بهای برق به هدف‌اصلی خود میرسد و این‌اقدام چنان‌موثر واقع شده است که اکنون همه مشترکین شرکت بطور کلی‌بهای برق‌را مرتب پرداخت میکنند و هزینه‌های قطع ووصل برق بکلی از میان رفته است ماموران‌شرکت اعلام داشتند که مردم تهران در برابر زبان‌خوش فوق‌العاده براه هستند واز هنگامیکه ماموران‌قطع برق‌را موقوف کرده‌اند عایدات برق بیشتر شده است .

* مفاصاحساب

شرکت برق همچنین اعلام‌کرد که قبوض این شرکت در حکم مفاصا حساب است و باستناداین قبوض هیچکس نمیتواند مجدداًاز مشترکین درخواست بهای برق بنماید.

اکنون ماموران مشغول‌بررسی به‌حساب‌مشترکین مصارف‌سنگینی هستند که بعضی از آنها حدود یك میلیون تومان بابت مصرف برق‌به شرکت برق بدهی دارند تعداد این قبیل مشترکین هزارو پانصد نفر است واگر ماموران موفق به روشن کردن حساب‌آنها نیز بشوند در شرکت برق دیگر حساب مبهم برای هیچکس باقی نخواهد ماند.

عوارض نوسازی در نواحی شهرداری نیز وصول میشود

سازمان ممیزی و درآمد نوسازی تعدادی از ماموران خود را به نواحی شهرداری فرستاد وبمنظور ایجادرفاه برای مودیان و جلوگیری از مراجعه آنان به مرکز این سازمان‌در خیابان تخت‌طاوس به همه مردم شهر امکان داده شد تا عوارض نوسازی خود را در نواحی شهرداری‌و در مناطق‌نزدیك به محل سکونت پرداخت نمایند .

طبق قانون مهلت پرداخت عوارض نوسازی تا آخر تیرماه‌است وکسانی که تا این تاریخ عوارض نوسازی‌را پرداخت نمایند ده درصد جایزه می گیرند و ازآن پس نه‌درصد جریمه به آنها تعلق خواهد گرفت .

در حومه ییلاقی تهران تسهیلاتی برای تفریح مردم فراهم میشود

* دیروز سواحل دریاوکناره رودخانه‌ها وجاده های اطراف تهران شلوغ‌بود
* دیشب هوای دم کرده تهران خنك شد

برای تامین آسایش مردم‌تهران در شهرهای‌حومه‌امروز فرمانداران دماوند و کرج جهت تبادل نظر با استاندار به تهران دعوت شدند . در جلسه‌ای که با حضور آقای سید ضیاءالدین شادمان استاندار استان‌مرکزی‌تشکیل‌شدفرمانداران کرج و دماوند اعلام کردند که در روز های جمعه هزاران نفر ازمردم تهران بسوی شهر های دماوند و کرج روی می آورند و درخواست کردند که در این زمینه تصمیماتی در زمینه نرخ اغذیه و ترتیب‌عرضه آنها اتخاذ گردد .

دوغ عرب

به تصمیم استانداری برای‌تعیین اجاره محل و جای زیر سایه که صاحبان باغات و مناطق ییلاقی از مسافران دریافت میکنند مقرراتی وضع‌خواهدشد. همچنین‌فرمانداران اعلام کردند که تولید کنندگان قیمت نوشابه های غیرالکلی را افزایش داده‌اند.ماموران‌فرمانداری درخواست کرده‌اند که اجازه داده شود افراد محلی بجای نوشابه های غیرالکلی دوغ های محلی را که بنام «دوغ عرب» درگذشته فروخته میشد با نظارت ماموران بهداشت مجددا تهیه و توزیع نمایند از فروش این دوغ ها از چندی پیش بوسیله ماموران جلوگیری میشد.

کنترل

همچنین بدستور استانداراقداماتی نیز صورت میگیرد که تجمع مردم موجب آلودگی آبها و پایمال شدن کشتزار ها و باغات اطراف نگردد.

به ماموران دستور داده شد که در روز های جمعه قیمت غذا ها و بهداشت مراکز تولیدغذا رابشدت کنترل نموده و در صورت مشاهده

بقیه در صفحه ۲۳

آگهی

مهلت پرداخت عوارض نوسازی تا آخر تیرماه و عوارض معوقه سطح شهر و بقایای عوارض ملغی شده قبل از ۱۹ر۱۰ر۴۰تاآخر شهریور ماه ۴۹ می‌باشد

باطلاع ساکنان محترم پایتخت می‌رساند که مهلت پرداخت عوارض نوسازی‌فقط تاپایان‌تیرماه تمدید گردیده است .مودیانی که‌در مدت مقرر عوارض خود را بپردازند از ده درصد جایزه قانونی استفاده خواهند کرد لیکن بعداز آن علاوه بر مجرومیت از جایزه مذکور پرداخت نه‌در صد جریمه و قطع برق وسایر جرائم پیش‌بینی شده در قانون تحقق پیدا خواهد کرد .

سازمان ممیزی در میدان۲۵شهریورو کلیه نواحی شهرداری آماده دریافت عوارض هستند مودیان نیز می‌توانند راسا بدهی خود را براساس مندرجات دفترچه های ارزش معاملاتی که در تمام نواحی شهرداری برای فروش موجود است محاسبه نموده وبدهی خود را بحساب ۱۵۰۰۰ در کلیه شعب وباجه های بانك ملی پرداخت نمایند .

در مورد بقایای عوارض ملغی شده قبل‌از ۱۹ر۱۰ر۴۰ و عوارض معوقه سطح شهر نیز مودیان میتوانند تاپایان شهریور ماه سال جاری بامراجعه بنواحی شهرداری ازاین آخرین فرصت و مهلت ،قانونی استفاده نموده عوارض متعلقه بخود را تادیه نمایند تا مشمول جرایم وزیان دیرکرد مقرر نگردند.

شهردار پایتخت ۱۲۷۷۸

مجله دختران و پسران روزهای یکشنبه منتشر میشود

هیچ رفیق راهی در مسافرت بهتر از تجربه نیست

ایرانین اکسپرس

با افتخار به سرمایه بزرگی از تجربه که طی ٤ سال تنظیم و اجرای برنامه های گوناگون مسافرت های گروهی‌بدست‌آورده‌است ، مشخصات کلی وجزئیات «برنامه‌های تابستان سال ۱۳٤۹»خودراکه‌با امتیازاتی بیشتر و امکاناتی بهتر برای تامین‌حداکثر وسایل آسایش و رفاه مسافران تنظیم‌شده‌است باطلاع‌عموم میرساند.

در صفحه ۱۱

شکوفه‌نو

باکمال مسرت وافتخار ورود «یوگو گاریدو» UGO-GARRIDO بزرگترین ژانگولریست جهان را بتهران اعلام میدارد

اطلاعیه دانشگاه تبریز

در صفحه ۱۸

مراسم تذکر سالروز درگذشت دکترحسن ارسنجانی دوشنبه یازدهم ازساعت ۵ تا۷ بعداز ظهر درصحن امامزاده حمزه «حضرت‌عبدالعظیم» برگزار میشود . بازماندگان

دانشکده خلبانی نیروی هوائی شاهنشاهی دانشجومیپذیرد

داوطلبان برای کسب اطلاع همه‌روزه بغیر ازپنجشنبه ها و ایام تعطیل می توانند صبح ها بمرکز آموزش های نیروی هوائی واقع در خیابان تهران‌نوایستگاه فرودگاه و عصر ها بمرکز آموزش‌فنون هواپیمائی کشوری ایران در خیابان شاهرضا -جنب سینما پلازا مراجعه نمایند . م‌الف ۱٦۱۱

قابل توجه کلیه فرهنگیان کشور

درصفحه ۳

آگهی مسابقه ورودی مدرسه عالی دماوند

درصفحه ۱٦

آگهی امتحانات ورودی هنرسرای عالی «نارمك»

درصفحه ۲۰

سرمقاله

ایران و عراق و اعراب

روزنامه «الحوادث» که در بیروت چاپ میشود و از منابع قاهره الهام میگیرد مقاله مبسوطی انتشار داده است پیرامون مسائل مربوط به خلیج فارس و روابط ایران واعراب.

متن این مقاله را در شماره امروز ما میخوانید و بقسمی که ملاحظه خواهید کرد صرفنظر از مسائل کلی که مفسر «الحوادث» بعدازیك رشته تماس‌ها و تحقیقات مورد بحث قرار میدهد، نکته‌های ظریفی درین مقاله هست که خصوصا بملاحظه انتساب «الحوادث» با رژیم مصر با اهمیت بنظر میرسد.

مفسر «الحوادث» بعد از آنکه نظرات محافل حاکمه عراقرا در باره روابط ایران و عراق منعکس میسازد اظهار نظر میکند که «ما نباید در مسئله خلیج فارس ملت عرب را فریب بدهیم، همانطور که در موضوع فلسطین آنرا فریفتیم. نیرو درین منطقه بدست ایران است و باید بپذیریم که بعد از خروج نیروهای انگلیس تنها ایران میتواند آینده این منطقه را تامین کند».

طرح این قبیل مطالب قرینه دیگری است که نشان میدهد حوادث‌و تجارب سالهای اخیر به پاره‌یی از دولتهای عربی‌آموخته است که با مسائل زمان باید با چشم واقع‌بین روبرو شوندو مثلا اگر در عراق رژیمی روی کار است که تن‌به منطق‌نمیسپارد ونمیخواهد از شیوه‌های کهنه حادثه‌سازی و هوچی‌بازی درامور بین‌المللی دست بکشد، متوجه باشند که اینچنین حکومتی‌جز آنکه سربار مشکلات‌دنیای عرب باشد و از حیثیت اعراب بکاهد برای آنها خاصیتی ندارد و سایر اعراب را باید برحذر داشت که مبادا باطناب پوسیده چنین رژیم کم ظرفیت غیر قابل‌اعتمادی بچاه بیفتند.

بقول روزنامه «الحوادث» راهی که رژیم بعثی‌عراق در روابط خود با ایران پیش‌گرفته نه‌چیزی برآبروی اعراب میافزاید و نه نفعی بحال آنها دارد زیرا «انقلاب وانقلابی بودن این نیست که بی‌جهت بدیگران ناسزا بگوئیم. باید بنشینیم و هدف و خواسته‌های خود را از انقلاب‌تعیین کنیم،انقلاب برپایه‌های علمی استوار است در حالیکه خرابکاری معمولا ناشی ازاحساسات‌و تحت تاثیر آنها انجام میگیرد».

باید اضافه کنیم که انقلاب به حرف هم نیست. یك انقلاب مترقی و اصیل معمولا هدفی جز آن ندارد که روابط ظالمانه طبقاتی را از میان بردارد، موجبات استقرار نظم جدیدی را بر پایه تعدیل حقوق وامتیازات طبقات و رفاه عمومی فراهم سازد، اقتصاد مملکت را سامان ببخشد، سرمایه‌های ملی را درخدمت هدفهای سازنده ملی قرار دهد وبراعتبار وآبروی کشوربیفزاید.

حال باید دید «انقلاب» عراق در جهت کدام یك ازین‌هدفها قدمی‌برداشته و بکجا رسیده است؟ آیا این انقلاب برای ملت عراق جز بی‌ثباتی، جزناامنی، جز اغتشاش، جز بحران‌اقتصادی، جز بالا رفتن قیمت‌ها، جز معطل ماندن تولید و تجارت، جز تحریك جاه‌طلبی‌ها و خصومت‌ها و اختلافات قومی و قبیله‌یی، جز کودتاهای پی‌درپی، جز کشتارها و شکنجه‌ها و حبس‌ها و تبعیدها وپایمال شدن اصول آزادی و حیثیت انسانی مفهوم‌دیگری هم داشته است؟

آیا این رژیم‌های «انقلابی» که یکی بعد از دیگری در عراق روی کار آمده‌اندوهر کدام بعدازیك سلسله کشتارها وتصفیه‌های خونین جای خود را بدیگری سپرده‌اند حتی یك‌قدم در راه تامین استیفای حقوق بیشتری از محل قراردادهای نفتی عراق برآمده و دیناری ازین رهگذر برعواید ملی عراق اضافه کرده‌اند؟آیا بقدر خردلی در تحقق بخشیدن به برنامه‌های‌توسعه ورفاه وآبادانی و تثبیت نظم انقلابی بنفع طبقات محروم موثر بوده‌اند؟!

مردم امارات خلیج فارس چشم دارند و آنچه را زیر عنوان «انقلاب» در عراق جریان دارد بچشم می‌بینند و پرواضح است که هرگز راضی نمیشوند چنین تحفه‌یی بنام «افکار انقلابی» به منطقه زندگی آنها صادر شود.

وانگهی، رژیم «انقلابی!» عراق ادعا میکند که ایران درخلیج فارس مطامع‌استعماری دارد و میخواهد جانشین استعمارانگلستان شود. در حالیکه دنیا می‌بیند ایران باچه وسعت نظری راه را برای حل مسئله صدوپنجاه ساله بحرین هموار ساخت وباچه صمیمیتی امارات خلیج‌فارس را در جهت پی‌ریزی آینده خودشان همراهی میکند ودر همه حال برای حل همه اختلافات خود باهمه کشورها - منجمله عراق- براساس موازین عادلانه و دنیاپسند آمادگی نشان داده است. آنوقت چطور ممکن است ملل حوزه خلیج فارس چنین کشوری را استعماری بشناسند و عراق راکه ادعاهایش نسبت به کویت و تحریکاتش برای واژگون ساختن حکومت این کشور مشهود خاص و عام است «انقلابی» ودوست و غمخوار خود تلقی کنند؟

به‌قول روزنامه «الحوادث» مسئله بحرین حل شد. مسئله بریمی در شرف حل شدن است. بهمین ترتیب مسئله شط‌العرب قابل حل است و ایرانیها میگویند حاضرند حکمیت قاهره را درین خصوص بپذیرند. آنوقت چطور میتوان ایران را دروغگو خواند؟ تحریك علیه ایران و قطع رابطه باآن کشور وناسزا گفتن به فرمانروایان آن نه حالاو نه در آینده سودی عاید اعراب نخواهد کرد.

باید دید هدف دولت عراق از تحریکات علیه دولت ایران چیست و آیا عراق خود درین‌کار، مصلحتی داردیا اینکه‌دیگری به‌آن ماموریت داده است چنین تحریکاتی بکند و در اینصورت آن دیگری کیست؟»

شناختن آن «دیگری» خوشبختانه دشوار نیست و کسانی که با ماهیت دولت عراق آشنا هستند بخوبی میدانند. رژیم بعثی عراق نماینده همان سیاست استعماری است که چون قراراست از عرصه خلیج فارس خارج شود میکوشد تا در لباس دیگری آثار نفوذ خود را در منطقه حفظ کند و در حالیکه از در بیرون میرود از پنجره باز گردد!

نکته دیگری در مقاله «الحوادث» هست که از قرار معلوم مقامات رژیم بعثی عراق کوشش میکنند سایر ممالك عربی را متقاعد کنند که نباید از ارتش ایران واهمه داشته باشند زیرا «فساد همچون‌موریانه‌یی از داخل این ارتش را میخورد»!

مفسر «الحوادث» در باره قدرت ارتش ایران جواب منطقی به سخنگویان رژیم عراق داده است ولی براستی آیا در میان ارتشهای جهان، آیا ارتشی میتوان سراغ کرد که باندازه ارتش ایران از شوائب فساد مبری باشد؟ آیا ارتشی هست که اینچنین مبارزه عمیق و قاطعی برای منزه گشتن از آثار هرگونه فساد در آن صورت گرفته باشد؟ این ادعا را در باره ارتش ایران حقا هم بایداز زبان مقامات رژیمی شنید که ارتش آن در جریان جنگهای چندساله باکردها نه‌تنها آثار ضعف ودرماندگی، بلکه آثار فسادی را که در سرتاپای آن ریشه دوانیده است ازخود ظاهر ساخت. ارتشی که حتی جیره غذائی وتسلیحات وتجهیزات خود رابه‌طرف مقابل میفروخت‌ومیدان جنك را به‌دکان سمساری مبدل ساخته بود. مااحتیاج نداریم که از ارتش ایران در مقابل چنین ترهاتی دفاع کنیم زیرا مقامات رژیم بعثی عراق بهتر از هرکس میدانندکه‌اگر این‌ارتش،ارتشی سست عنصریا فسادپذیر بود امروز مرزهای غربی ایران و سرتاسر خلیج فارس به‌عرصه خرابکاری و ترکتازی‌عوامل شناخته‌شده استعمار تبدیل‌شده‌بود.

کودکستان ودبستان ایران شعله
صاحب امتیاز آرتورگاس
برای سال تحصیلی ۵۰-۴۹ و کلاس های تابستانی تقویتی فارسی و انگلیسی و شنا از تاریخ ۲۰ اردیبهشت‌الی ۲۰ خرداد آماده نام‌نویسی میباشد. آدرس داودیه،تلفن۷۷۱۳۸۶ -۷۷۱۲۵۵
۱-۲ آ-۱۱۱۷۰

کمپرسورهای یخ سازی ساخت کارخانجات .ایندااستریال اکسپورت رومانی بظرفیت ۴۰۰۰۰ کیلو کالری بانضمام کندانساتور والکترو موتور درتهران موجود است.
وباشرایط سهل بفروش میرسد شرکت آلتك خیابان شاه چهارراه شیخ هادی خیابان رازی شماره ۱۲۴ تلفن ۴۵۵۲۱ و۴۲۰۰۸

خاورمیانه

قاهره - خبرگزاری فرانسه — کنفرانس عالی سران سه کشور مصرولیبی وسودان بکار خود پایان داد وجمال عبدالناصر پس ازیکهفته اقامت درخرطوم همراه باابوبکر عوض‌اله معاون شورای انقلابی سودان به قاهره بازگشت.

خبرگزاری خاورمیانه گزارش داد که جلسه آینده کنفرانس کوچك سران سه‌کشور در ماه سپتامبر آینده درتریپولی تشکیل خواهدشد.

دراعلامیه کوتاهی که پس از پایان کنفرانس خرطوم انتشار یافت گفته شده است که‌مذاکرات سران سه‌کشور باردیگر یکپارچگی سه‌کشور مصر وسودان ولیبی را دربرابر توطئه‌های امپریالیسم بین‌المللی، صهیونیسم و ارتجاع محلی ثابت‌کرد رهبران سه‌کشور درجلسات‌خود اوضاع بین‌المللی وبویژه اوضاع خاورمیانه و افریقا را بدقت مورد بررسی‌قرار دادند.

اتومبیل‌های ذوحیاتین

تل‌اویو - خبرنگار سیاسی روزنامه «یدیوت آهارنوت» چاپ تل‌اویو گزارش داد که شوروی‌ها تحویل مقادیر زیادی لوازم و وسائل پیاده کردن نیرو را به مصر آغاز کرده‌اند.

درمیان لوازمی که به مصر تحویل داده میشود اتومبیل‌و وسائل نقلیه نظامی مدرنی وجود دارد که‌میتوانندهم در آب و هم خشکی حرکت کنند.

مصریها میخواهند با استفاده از این وسائل عده زیادی از نیروهای خود را در ساحل شرقی کانال سوئز پیاده کرده‌و سرپلی در آن سوی کانال بوجود بیاورند.

شوروی اسلحه الکترونیک بمصر داد

جمال عبدالناصر درپایان کنفرانس سه‌جانبه بار دیگر حضورشوروی ها را در مصرتایید کردو اعلام داشت که کارشناسان شوروی تاوقتی که‌اسرائیل سرزمین های اشغالی عربی را تخلیه نکرده‌است درمصر خواهند ماند.

ناصر در نطق خود عللی‌راکه موجب شد مصر خود را باسلاح های مدرن روسی مسلح ساخته‌و از کارشناسان شوروی استمداد کندتشریح کردو گفت‌حملات‌هوائی اسرائیل به هدفهای داخلی مصر ما راوادار کرد تا سیستم دفاع هوائی خود رابطورقابل‌توجهی‌تقویت کنیم.

رئیس جمهوری مصر گفت در ماه‌های اخیرپیوسته ما را با دادن اولتیماتوم تهدید میکردند که‌اگر فرمول امریکا را نپذیریم کلیه مراکز حیاتی مصر رانابودخواهند کرد دراین شرایط بدون کمك شوروی کاری‌از دستمان ساخته نبود آنهابرای اینکه مانع‌ازتسلیم بدون‌قیدوشرط مصر شوند ما را باسلاحهای مافوق مدرن مسلح کردند.

این‌کار را بدون قیدوشرط و بدون آنکه پولی‌از این‌بابت‌بگیرند انجام دادند. اکنون کارشناسان شوروی در کلیه‌واحد های نیرو های مسلح مصرمشغول خدمت هستند تا به نظامیان‌مصردرتجدید ساختمان ارتش وازاستفاده‌ازسلاح های مدرن کمك کنندولی آنها بهیچوجه‌درسیاست مداخله نمی کنند.

ناصر بار دیگر درخواست‌اول‌ماه مه خود را از پرزیدنت‌نیکسون تکرار کردواز وی خواست‌اسرائیل راتحت‌فشار قراردهدتانیرو های‌خود راازسرزمین هائی که‌پس از ژوئن ۱۹۶۷ اشغال کرده‌است‌خارج کند و دولت‌امریکا از کمکهای سیاسی اقتصادی ونظامی به دولت‌اسرائیل خودداری نماید. ناصرگفت مانه تنها بااسرائیل بلکه باامریکا هم در جنك هستیم.

سلاحهای الکترونیك

رئیس‌جمهوری مصرضمن‌اشاره به جنك شش روزه ژوئن گفت اسرائیل هنگام حمله به‌نیرو های ماازمدرن‌ترین‌تجهیزات‌الکترونیکی که‌تنها دوکشوربزرك شوروی و امریکا در اختیار دارند استفاده می‌کرد امروزه سه‌سال پس از شکست ما نه‌تنها تلفات‌و خسارات وارده از جنك را جبران کرده‌ایم بلکه‌بیش از پیش‌نیرو های‌خود را تقویت کرده وابتکار عملیات را بدست‌گرفته‌ایم وباکمك شوروی همان سلاحهای الکترونیك را دارا شده‌ایم.

ناصرپس از اشاره به این‌که اسرائیل هنوز از تخلیه سرزمین های اشغالی وشناختن حق مردم فلسطین خودداری می کند گفت ماکنون در راه‌بدست‌آوردن‌نیروی لازم تلاش میکنیم تا اسرائیل را وادار کنیم علیرغم تمایلات خود سرزمین های اشغالی را تخلیه کند.

ناصرگفت افسانه‌شکست ناپذیر بودن سرباز اسرائیلی کاملامبالغه آمیزبوده وجزئی از جنك روانی است‌که دشمن از آن علیه ما استفاده می کند.

بااین‌حال ما از جستجو درراه صلح‌عادلانه باز نخواهیم ایستادو برای این کار هیچگونه فرصتی را از دست نخواهیم داد.

مابه‌تمام دولت ها حتی‌امریکا در جستجوی صلح متوسل خواهیم شدتا تاریخ‌ما را به فراموش‌کردن امر صلح متهم نکند.

ناصردرپایان پشتیبانی خود رااز طرح سرهنك قذافی در تبدیل مبارزه منطقه‌ای اعراب‌علیه‌اسرائیل بیك مبارزه ملی پان‌عرب اعلام داشت.

اخطار شوروی به اسرائیل

اسرائیل میخواهد خاك لبنان را اشغال کند

مسکو-خبرگزاری فرانسه - تاس خبرگزاری رسمی شوروی اعلام‌داشت که‌افزایش بحران در منطقه عربی خاورمیانه ایجاب می کند که شوروی روش اسرائیل‌راجدا محکوم کند.

خبرگزاری تاس‌دراعلامیه خود افزوده است که برای برقراری صلح در خاورمیانه لازم است اسرائیل را وادار کرد که اساسنامه سازمان ملل متحد را محترم شمرده کلیه نیرو های خود را از سرزمین های اشغالی عربی خارج کرده و قطعنامه مورخ ۲۲نوامبر ۱۹۶۷ و سایر تصمیمات سازمان ملل‌متحد رابه مورد اجرا بگذارد.

اکنون وقت آن رسیده است رهبران‌اسرائیل‌بفهمند که ادامه‌سیاست ماجراجوئی عواقب وخیمی برای‌خوداین کشور ببار خواهد آورد.

در اعلامیه تاس ضمن‌اشاره به حوادث‌اخیردر مرز های لبنان خاطر نشان ساخته‌است از دو هفته قبل سربازان اسرائیلی در مناطق جنوبی لبنان دست به تحریکات مسلحانه زده وبا استفاده از نیروهای پیاده وواحد های زرهی، توپخانه و هواپیما داخل خاك جمهوری لبنان شده و بطور خشنی حاکمیت این کشوررا نقض کرده‌اند. دولت فعلی اسرائیل‌ارتکاب به چنین‌اقدامات تجاوزکارانه علیه کشور های عربی‌را حق قانونی خود جلوه‌گرمیسازد ومثل همیشه‌رهبران‌اسرائیل کوشش می کنند این تحریکات مسلحانه را باپیش کشیدن باصطلاح «تهدید امنیت اسرائیل» توجیه کنند درحالیکه هدف اصلی آنها تجاوز به تمامیت‌ارضی‌لبنان و اشغال خاك این کشور است.

اسرائیل این مسئله را پنهان نمی دارد که‌میخواهد لبنان را از جبهه اعراب‌خارج کرده وآن را از دنیای عربی منفرد سازد. این روش‌خشن اسرائیل نه تنها متوجه لبنان است بلکه شامل سایر کشور های جهانی عرب می‌باشد.

اسرائیل میخواهد نه تنها سرزمین های اشغالی‌را در دست خود نگهداردبلکه‌دامنه کشور گشائی خود رابه‌مناطق مدیترانه توسعه دهد.

این روش راهزنی‌اسرائیل باردیگر نشان میدهد دستگاه حاکمه اسرائیل که«شوونیسم» چشمهایش را کور کرده نه تنها طالب برقراری صلح‌در منطقه عربی خاورمیانه نیست بلکه میخواهد سرزمین های جدیدی‌را به‌خاك خود منضم کند و هنوز ازسیاست‌توسعه طلبی علیه ملت های دیگر الهام می گیرد.

کمونیستها وارد کابینه عراق میشوند

مسکو - خبرگزاری فرانسه - ناظران سیاسی غرب درمسکواظهار داشتند که مداخله روزافزون شوروی در حوادث خاورمیانه نشان میدهد که کرملین اکنون کشمکش اعرا ب‌و اسرائیل‌رامهم تر از جنك ویتنام تلقی می کند. ظاهرا این مسئله از ادامه بحران‌خاورمیانه و محدود بودن دامنه عمل شوروی در هندوچین‌ناشی‌شده است.

ازآن گذشته برای شوروی منطقه خاورمیانه عربی‌با مقایسه با جبهه جنوب‌شرقی‌آسیانزدیك‌ترومساعدتر است اکنون مسکو بر اوضاع‌منطقه عربی خاورمیانه نظارت بیشتری‌دارد وخاورمیانه‌برای شوروی از جنبه استراتژیکی و اقتصادی حایز اهمیت بیشتری می باشد معذلك نمی توان گفت که شوروی‌نسبت‌به هندوچین کاملا بی تفاوت خواهد ماند.

همبستگی سیاسی‌و اقتصادی شوروی‌باویتنام‌شمالی همچنان ادامه دارد.

درعین‌حال شوروی‌درمدتی کمتر ازپانزده سال جای انگلستان‌را در خاورمیانه عربی گرفته ودر مصر و عراق جای پای استواری بدست آورده است.

بنظر کارشناسان سیاسی هدف شوروی از رخنه درخاورمیانه ایجاد یك دیوار دفاعی‌دربرابر اسرائیل است‌تااز این‌راه برتری هوائی این کشور از بین برود.

شوروی میخواهد باکمك همه‌جانبه باعراب سرانجام اسرائیل راوادار کند که‌سرزمین های اشغالی عرب را تخلیه کند.

از طرف دیگر رهبران کرملین امیدوارند عراق بااستفاده ازتشویق های‌شوروی‌تجربه سوسیالیستی را در این کشور عمیق تر کنند.

در تفسیری که روز سه شنبه روزنامه «پراودا» انتشار داده‌چنین بر می آید که باحتمال زیاد در ماه آینده کمونیست های‌عراق وارد دولت‌خواهند شد.

پلیس فرانسه بدنبال غیرقانونی اعلام شدن حزب افراطی «مائو»ئی در فرانسه علیه هواداران این‌حزب که دست به تظاهرات زده بودند بشدت وارد عمل شده است.
در عکس یك صحنه از محل تظاهرات پاریس و افراد پلیس دیده میشود.

مبارزه مردان پوشالی ومردان دیروز

لندن - چهل و چهارمین پارلمان انگلیس دیروز منحل شد و بلافاصله مبارزه شدید انتخاباتی حزب کارگر و محافظه‌کار برای پیروزی در انتخابات آینده بالا گرفت.

این مبارزات که سه هفته طول میکشد رسما توسط هارولد ویلسون (برای حزب کارگر) و ادوارد هیث (برای‌حزب محافظه‌کار) افتتاح شد.

یك مراجعه به آراء عمومی که دیروز انجام شد نشان میدهد که کارگران ۳۲ درصد بیش از محافظه‌کاران رای دارند و احتمالا برای سومین‌بار پس از ۱۸۴۱ به حکومت بر انگلیس ادامه خواهند داد.

ادوارد هیث در نطق‌خود «هارولدویلسون» و اعضاءدولت‌او را «مردان پوشالی» نامید که درمقابل هر باد سر خم می‌کنند.

ویلسون در نطق خود گفت وعده محافظه‌کاران درمورد کاهش مالیاتها، وضع مالی میلیونهانفر از مردم عادی‌انگلیس را مختل خواهد کرد.

«ادوارد هیث» به‌خصوص به «کالاگان» وزیر کشورحمله کرد و او را قصاب ویلسون و پائین آورنده ارزش لیره نامید.

«کالاگان» نیز حکومت محافظه‌کاران‌را «تباه کننده زندگی اقتصادی طبقات متوسط و رهبران آنها را مردان دیروز»نامید.

شدت حملات رهبران‌دو حزب‌به یکدیگر بی‌سابقه است.

در بزرگترین حملات چریکها بمواضع اسرائیل خسارات فراوان وارد شد

قاهره - خبرگزاری فرانسه - طی بیست وچهار ساعت اخیر نبرد درجبهه کانال سوئزدرخط آتش‌بس اردن واسرائیل ادامه داشت‌و کماندوهای فلسطینی بار دیگر دهکده‌های مرزی اسرائیل را با موشکهای«کاتیوشا» درهم کوبیدند.

هواپیماهای اسرائیل دیروز به مواضع مصر درساحل غربی کانال سوئز حمله کرده ومواضع‌توپخانه وآتشبارهای ضد هوائی مصررا به شدت بمباران کردند.

در نبرد بین واحدهای توپخانه مصر واسرائیل سه سربازاسرائیلی زخمی شدند. وی افزود دربردی که دیشب بین یك واحد گشتی اسرائیل وگروهی از کماندو های عرب روی داد ده‌نفر از فدائیان کشته شدند.

در عمان سخنگوی فرماندهی مبارزه مسلحانه فلسطین اعلام داشت که کماندوهای عاصفه‌دیشب بیزرگترین حمله خودعلیه‌تاسیسات نظامی اسرائیل دست زدندوچندین اردوگاه نظامی را با موشك و خمپاره‌اندازاز زیر آتش گرفتند در زد وخوردی که بین فدائیان‌ونیرو های دشمن درگرفت عده زیادی‌از سربازان دشمن کشته شدند.

کماندوهای‌جبهه آزادی‌بخش‌نیز سه پل را بادینامیت منفجرساختند.

کمونیستها شاهراه‌سایگون و پایتخت کامبوج را قطع کردند

شوپ (کامبوج) خبرگزاری فرانسه - آسوشیتدپرس - ژنرال «کائوتری» فرمانده عملیات نیرو های ویت‌نام جنوبی در کامبوج اظهارداشت که نیرو های ویت‌نام شمالی وویت کنك‌بار دیگر عملیات دامنه‌داری را در مرز های کامبوج ویت‌نام آغاز کرده و در چندین نقطه مخصوصا در منطقه«منقار طوطی» دست به حمله زده‌اند.

وی گفت کمونیست ها امروز دو هواپیماویك هلی‌کوپترویت‌نام جنوبی را در ناحیه «باتو» سرنگون ساختنداین منطقه در نخستین‌هفته ماه مه از وجودویت کنك ها پاك شده‌بود.

«کائوتری» افزود که‌ویت کنك‌ها دیشب‌یك‌پل را در منطقه «ساوی» منهدم‌ساخته‌اند. در شمال منطقه «پری‌ونك» ارتش کامبوج یك گردان از نیرو های خود را که ازشهر «پری‌ونك» دفاع‌میکردند از دست داده‌است‌دسته های‌دیگری از ویت کنك ها در اطراف شهر «کومپونك شام» یك گردان‌دیگر کامبوجی را تحت‌فشار قرار داده‌اند وشهر را محاصره کرده‌اند.

بمب‌افکن های ویت‌نام جنوبی دیروز سه‌بار این منطقه رابمباران کردند.

ژنرال «کائوتری» در پایان گفت‌بااینکه کمونیست ها به‌عملیات چریکی دامنه‌داری دست‌زده‌اندولی وی به‌پیروزی نهائی نیرو های‌خود اطمینان دارد.

دیروزواحد های کمونیست جاده بین‌سایگون وپنوم‌پن (پایتخت - کامبوج) را قطع کردند و به‌شهر «پری‌ونك» ریختند. قوای‌کامبوج وویتنام جنوبی قبلا برای دفاع از این شهر نیرو های کمکی وارد کرده‌بودند. واحد های کمونیست دوپل موجود دراین‌جاده را خراب کردند.

شهر «پری‌ونك» در ۵۶ کیلو متری پنوم‌پن قرار دارد و اکنون در خیابان های این شهر نبرد ادامه دارد. قوای‌کامبوج مرکز شهر را در دست دارند و قوای کمونیست از اطراف به آن حمله کرده‌اند.

همزمان با این یك هلیکوپتر امریکائی اشتباها در کامبوج‌قوای خودی رازیرآتش مسلسل گرفت و ۳۹ سرباز ویتنام جنوبی ویك مستشار آمریکائی را زخمی کرد.

اعلام شد که تاکنون درکامبوج ۱۰۴۸۱ نفراز عناصر کمونیست کشته شده‌اند. تلفات آمریکا۲۲۷ کشته و۸۴۷ زخمی بود و تلفات ویتنام‌جنوبی ۵۲۴ کشته و ۲۲۳۶ نفر زخمی بوده‌است.

حمله در تایلند

خبرگزاری چین خبر داد که چریك های کمونیست در تایلند، به‌حمایت از مبارزه مردم هندو چین علیه آمریکا، به‌پاسگاه‌های دولتی‌تایلند حمله کردند.

آنهابه‌گروه های محافظ‌تاسیسات ارتباطی‌در سه نقطه حمله کردندو یك «سلسله‌پیروزی» در این حملات که‌نزدیك مرز لائوس و کامبوج صورت گرفت به‌دست آوردند.

قتل عام جدید

ارتش‌امریکا دیروز دو افسر پیاده‌نظام خود را متهم کرد که به «قتل عام عده‌ای از افراد» در دلتای رودمکونك دست‌زده‌اند. این دوافسر «سروان‌هارتمان» و ستوان یکم «لی» نام دارند، روز ۱۵ ژوئن ۱۹۶۹ به سربازان خود دستور داده‌اند که ساکنان ساختمان های عادی را به گلوله ببندند. اکنون‌یك کمیته تحقیق در ارتش تشکیل شده تا نظربدهد که‌آیا این دوافسر بایدمحاکمه نظامی بشوند یانه.

قتل عام جدید ۱۵ ماه‌پس از قتل عام «مای‌لای» رخ میدهد که جنجال بین‌المللی بزرگی بر پا کرد.

اخطار امریکا به‌شوروی در مورد مداخله در جنگ خاورمیانه

فرانسه - ایگال آلون‌معاون نخست‌وزیر اسرائیل در یك مصاحبه مطبوعاتی اظهار داشت که مداخله شوروی‌در مصر موجبات تشویش خاطر دولت متبوع وی را فراهم کرده ولی در این مورد اسرائیل از خود ضعف‌و ناتوانی نشان نخواهد دادو اگر ضرورت ایجاب کند برای دفاع از منافع و امنیت خود تنها به ضربت زدن بمصر اکتفاء نخواهد کرد.

آلون‌گفت دولتهای عربی از اینکه به‌مداخله شورویهاحد و حصری قائل نشده‌اندوچار اشتباه بزرگی شده‌اند واین کار بزیان خود آنها تمام میشود.

معاون نخست وزیراسرائیل گفت شوروی قبل از آنکه بمباران هدفهای داخلی‌مصر آغاز شود تصمیم گرفته بود کمك خود را بمصر بطور قابل توجهی افزایش دهد.

شوروی ها هنگامی‌تصمیم به تحویل موشکهای «سام۳» بمصر اتخاذ کردند که موشکهای «سام۲» آنها در عملیات ضد هوائی غیرموثر وبی فایده بودن خود را نشان داد.

آلون گفت گزارشهائی که بما رسیده نشان میدهد که در مصر و کشور های عربی‌دیگرنشانه های‌خستگی از جنك بروز کرده و حتی در مصر مداخله شورویها یك‌نوع‌نارضائی بوجودآورده است.

«اباایان» وزیر امورخارجه اسرائیل نیز در یك مصاحبه تله ویزیونی گفت اگر شوروی تصور میکند که مسائل داخلی و خارجی ایالات‌متحده دستهای امریکا را در خاورمیانه بسته است دوچار اشتباه بزرگی میشود زیرا حوادث گذشته نشان داده است که عکس‌العمل امریکا ناگهانی و غیر قابل پیش بینی است.

وزیر خارجه اسرائیل اضافه کرد که طی دوهفته اخیر درامریکاو سایر کشور- های غربی مخالفت با نفوذ شوروی در خاورمیانه بیش‌از پیش افزایش یافته است.

«اباایان» در پایان اظهار امیدواری کرد که امریکا صریحا در مورد مداخله کارشناسان شوروی‌درعملیات رزمی برهبران کرملین‌اخطار کند ودرعین حال موادجنگی مورد نیاز ما را هرچه زودتر تحویل دهد.

«اباایان» اظهار اطمینان کرد که سفر اخیر وی به واشنگتن و مذاکراتی که با مقامات امریکائی بعمل‌آورده پرزیدنت نیکسون را وادار خواهد کرد که هرچه زودتر درباره تحویل هواپیماو مواد جنگی جدید باسرائیل‌تصمیم بگیرد.

در واشنگتن اعلام شدکه امریکا در مذاکرات هفته آینده معاون وزارت خارجه این کشور باسفیر شوروی به‌دولت شوروی اخطارخواهد کرد که دخالت روز افزون مسکو درجنگهای خاورمیانه اوضاع را بیش از پیش وخیم میسازد وامریکا چاره‌ای نخواهد داشت جز آنکه‌تمام سلاحهای‌درخواستی‌اسرائیل را در اختیار آن کشورقرار دهد.

خواجه‌عبداله‌انصاری
بزرگوار
قرآن مجید را تفسیرادبی وعرفانی نموده
امام احمد میبدی آنرا در ده جلد
تشریح کرده
حبیب‌اله آموزگار آنرا در دوجلد
خلاصه نموده
شرکت نسبی اقبال باچاپ وکاغذ ممتاز
منتشر کرده
هدیه دوجلد ۸۰۰ ریال
مرکز انتشار: شرکت نسبی اقبال‌شاه‌آباد

تلاش برای زندگی بهتر
کلاس منشیگری وحید
کلاسهای وحید
در هر رشته موفقیت شما را تضمین میکند.
ثبت نام همه روزه
شاهرضا- دروازه دولت- نبش سعدی

باشگاه تابستانی ارمغان تربیت
ازشانزدهم خردادماه آغاز میگردد.
برنامه باشگاه شامل استفاده از استخر شنای اختصاصی زیرنظر مربی شنا - کلاسهای انگلیسی و تقویتی- موسیقی نقاشی -رقص - تاتر آوازهای دسته جمعی - پینك‌پنك - شطرنج و سینما میباشد.
دفتر دبستان از هم اکنون آماده ثبت نام است
تلفن ۶۲۹۴۲۴

بورس تانکر و تریلر
ایریسکو
سازنده بهترین و ارزان ترین تانکر و تریلر و مخزن آب‌ومواد نفتی خیابان‌قزوین پلاك ۸۳۴ جنب چهارراه عباسی تلفن ۹۵۵۸۷۷

لوموپرینت
فتوکپی الکتروستاتیك
ساخت آلمان
از تمبر - سکه - سند - کتاب و اشیاء سه بعدی کپی عالی و خشك تهیه میکند.

نماینده انحصاری در ایران: شرکت سهامی ادکا
خیابان فیشرآباد شمالی ساختمان پارکر تلفن ۶۲۶۳۰۴

آزمایش رانندگی
جدیدترین کتاب آئین‌نامه راهنمائی و رانندگی بنام (آزمایش رانندگی) تهیه کننده سروان بهنیا
کاردان فنی راهنمائی، با بهترین چاپ‌و کاغذ اعلا که حاوی آموزش رانندگی با اصول صحیح وفنی - مکانیك‌اتومبیل - سئوالات جدید آزمایش، سئوالات فنی وکلیه علائم بین‌المللی میباشد. برای متقاضیان هرنوع گواهی نامه رانندگی در ۳۰۸ صفحه به قیمت جلدی ۳۰ ریال منتشر گردید.
مرکز فروش - کلیه فروشندگان جراید وکتابفروشیهای تهران و شهرستانها
انتشارات اشرفی میدان شهناز تلفن: ۷۴۰۵۳

مطالعات سرطان شناسان ایران درکنگره جهانی سرطان مطرح شد

چای شیرین، کباب و ادویه عامل ایجاد سرطان در ایران هستند

هوستون - یونایتد پرس- دو پزشك برجسته امریکائی در کنگره بین‌المللی سرطان که در تکزاس تشکیل شده اعلام کردند سرطان رابیشتر باید بعنوان یك بیماری که میتوان جلوی آنرا گرفت تلقی کرد ، تا مرضی که بعداز ابتلاءباید درصددرمان آن برآمد .

دکتر «شوبیك» گفت : بنظر میرسد که ما با کشف ارتباط کشیدن سیگار و سرطان ریه بزرك ترین کشف دهه اخیر را در موردسرطان کرده باشیم. بااین همه‌مردم به‌کشیدن‌سیگار ادامه‌میدهند و درصدد راهی برای درمان بعداز ابتلاء هستند .

در کنگره سرطان‌تحقیقی نیز در این مورد عرضه شد که آیا انسان ممکن است‌از گربه سرطان بگیرد .

یك گروه از پزشکان گزارشی دادند مبنی‌بر اینکه ویروس عامل سرطان خون و نسوج پیوندی در گربه در نسوج انسان که در لوله آزمایش کشف شد شدیدا سرطان‌زا میباشد، بنابراین حدس زده میشود که ویروس های سرطانی گربه که در آزمایشگاه برای انسان سرطان‌زا هستند در جامعه و زندگی روزمره ممکن است انسان در اثر خراشیدگی و «پنچول زدن» گربه های سرطانی ، مبتلا به سرطان شود .

مقاله این گروه در مجله «ساینس» نیز منتشر شده است . البته گروه مزبور گفته‌اند که هنوز نتوانسته‌اند ویروس منتقل شده ازگربه را در انسان پیدا کنند .

ممکن است ضربه های زایمانی و حوادث موقع تولد اثری در ایجاد سرطان داشته باشند . در یك سلسله‌مقالات و کنفرانس های پزشکان شرکت کننده در کنگره سرطان این مطلب عنوان‌شد. دکتر «جان‌هو» از هنك کنك گزارش داد که‌در جنوب‌چین سرطان بطور عمده از قسمت عقب بینی شروع می شود و این عارضه در مهاجران نیز دیده می شود ، این نشان میدهد که ممکن است در این نوع سرطان عوامل ارثی دست اندرکار باشد .

پزشك‌دیگری گزارش‌داد که درمیان‌ایسلندیهاوحتی کسانی که از ایسلند مهاجرت کرده‌اند سرطان معده بیشتر یافت می شود . این ممکن است به دلیل نوع‌رژیم غذائی ایسلندی ها باشد . اما در نسل دوم مهاجران ایسلندی به کانادا ،سرطان معده کمتر دیده میشود این شاید بدلیل تعویض‌رژیم غذائی‌شان‌باشد. در گروهی از ژاپنی ها که غذاهای‌دودی مصرف می کنند نیز همین عارضه دیده می شود .

یك پزشك سنگاپوری گزارش داد که‌در هندسرطان دهان زیاد دیده‌میشود ،شاید این بعلت آن باشد که‌هندی ها یك نوع میوه درخت نخل را زیاد می جوند .

یك پزشك برزیلی در گزارش خود گفت : سرطان رحم و آلت مردی در کشور های توسعه یافته بیشتر دیده می شود و ممکن است‌نتیجه آلودگی هوا باشد ، وی همچنین گزارش داد که سرطان پوست و آلت تناسلی در جاهائی که زیاد درمعرض آفتاب شدید هستند ممکن است بیشتر باشد .

دکتر «کالوم‌موئیر» ازلیون فرانسه گزارش داد مطالعه مقدماتی در ایران نشان داده سرطان مری که به سرطان معده منجر می شود ، در ایران شایع است و یکی از مشکلات سرطان شناسان ایران می باشد . وی گفت: این مطالعه را با کمك دکتر «جین کمت» و دکتر «عزت محبوبی» انجام داده است .

وی گفت :این نوع‌سرطان درآذربایجان ایران‌وبخصوص در ایالت مازندران شایع است و در زنان بیشتر از مردان دیده می شود .

نتیجه گیری نهائی درباره عواملی که در ایران موجب این نوع سرطان می شوند بعمل نیامده است. امامصرف الکل ، توتون و تریاك دراین خصوص مورد مطالعه قرار گرفته‌اند ونظریاتی که‌درباره مصرف چای بسیار شیرین ، مصرف گوشت گوسفند که روی زغال کباب شده است و مصرف ادویه گیاهی در دوره آبستنی و شیر دهی وجود دارد بایدمورد آزمایش قرار گیرند .

دکتر «موئیرا» گفت : بطور عمده عامل این سرطان در ایران عامل جغرافیائی بنظر میرسد . سرطان مری بیشتر در مناطق بیابانی‌و نیمه‌بیابانی و افرادی که نیمه عشیره هستند و کوچ می کنند مشاهده می شود .

خانم «باندرا نایکه» در سیلان سوگند یادکرد

کلمبو-جوانان دست‌چپی، که از پیروزی حزب خانم باندارانایکه شجاع شده‌اند، دیروز در محله اقامت سنانایکه نخست وزیر یك افسر پلیس را کشتند،افسر مزبور که رئیس گروه‌پلیس ضد شورش بود در ۵۰ کیلو متری کلمبو بقتل رسید .

خانم باندرانایکه ،دیروز بعنوان نخست‌وزیر جدید سیلان سوگند خوردو جبهه او که از کمونیستها و سوسیالیستها تشکیل شده باشعار «رنج رایگان برای همه» پیروزی بدست آوردو ۱۱۴ کرسی از ۲۵۷ کرسی پارلمان را صاحب شد .حزب وحدت ملی سنانایکه ۱۶ کرسی بدست آورد .

مطبوعات یوگوسلاوی پیروزی خانم باندرانایکه را تبریك گفتند و روزنامه «بوربا» ، ارگان حزب کمونیست یوگسلاوی‌نوشت: نام‌باندرانایکه پیام‌خوشبختی برای مردم سیلان است .

خیانت مردان شیلی به زنان‌خود

سانتیاگو - مطالعه‌ای که درشیلی بعمل آمده نشان میدهد که نیمی از مردان متاهل شیلی به زنان خود خیانت میکنند و بطورمتوسط هردوسه هفته یك بار بازنی دیگر ارتباط دارند .

مطالعه مزبور توسط‌دانشگاه «جان‌هاپکینز» صورت گرفته و نشان میدهد که ۹۱ در صد از مردان مجرد شیلی فعالیت جنسی بسیار شدید دارند .

شدیدترین خطری که امریکا را تهدید میکند

نیویورك - سناتور ادوارد کندی دیروز در یك‌مصاحبه تلویزیونی گفت که درسال ۱۹۷۲ کاندیدای ریاست‌جمهوری نخواهد بود . درمورد سال ۱۹۷۶ گفت : وی قصد نداردراجع به آینده بسیار دور فعلا تصمیم بگیرد ، زیرا در خانواده‌آنها کشیدن نقشه‌های دوردست منطقی و عاقلانه به‌نظر نمیرسد و او هم قصد چنین کاری ندارد . این مصاحبه بمناسبت پنجاه‌و سومین سالگرد تولد جان کندی صورت گرفت . به سالگرد مرك برادر دیگر ادوارد ، یعنی سناتور رابرت کندی ، نیز یك هفته مانده است .

وی در پاسخ یك سئوال گفت : تجزیه مردم آمریکا به قطب‌های مخالف شدیدترین خطری است که آمریکا با آن روبروست . سیاهان از سفیدها نفرت دارند . سفیدها به سیاهان توهین میکنند . جوانان برضد پیران هستند و پیران خود را در معرض تهدید می‌بینند و جنوب کشور یکباردیگر علیه حقوق مدنی مردم به مبارزه برخاسته است .

رئیس جمهوری سابق آرژانتین را دزدیدند

بوئنوس‌آیرس - ژنرال «آرامورو» رئیس جمهوری سابق آرژانتین بطور اسرار- آمیزی ازطرف عده ناشناسی ربوده شده‌وهنوز کوچکترین اثری از وی بدست نیامده است . مقامات آرژانتین اعتراف کردند که تجسسات ۴۰ ساعته مامورین برای پیدا کردن رئیس جمهوری سابق به نتیجه نرسیده‌است معذلك روزنامه «کرونیکا» امروز گزارش داد که یك پیام تلفنی ازطرف سازمان کماندوی «پاتریسیو کلسی» دریافت کرده است . دایر براینکه اگر دولت مبلغی‌را که ازطرف این سازمان تعیین شده در سر ساعت معین نپردازد ژنرال را تیر باران خواهند کرد .

در محافل‌سیاسی بوئنوس آیرس گفته‌میشود که‌رئیس جمهوری سابق آرژانتین ممکن‌است ازطرف«پرونیست» های افراطی‌ربوده شده‌باشد. وزیر کشور آرژانتین گفت که رئیس جمهوری سابق ازطرف دومردی که اونیفورم ارتش آرژانتین را پوشیده بودند ربوده شده است .

اودی مورفی میخواست آدم بکشد

کالیفرنیا - اودی مورفی هنرپیشه سینما ، دیروزباتهام شروع به قتل تحت تعقیب قرار گرفت .

وی که در ۱۸ ماه مه‌با یك مربی سك دعوا کرده‌و درصدد قتل او برآمده بود با ۲۰ دلار ضمانت آزادشد، دراین دعوا گلوله‌ای ازطرف مورفی بسوی مربی سك شلیك شده اما او را زخمی نکرده بود .

سیل در رومانی و مجارستان همچنان مرك و ویرانی ببار می‌آورد

وین - رودهای دانوب ، سرت‌و پردت‌در رومانی به‌طغیان خود ادامه میدهندوقسمت‌هائی از مجارستان رانیز علاوه بررومانی زیر سیل برده‌اند.

چند میلیون متر مکعب آب سدها را شکسته و در مجاری جدیدی‌راه‌افتاده‌اند منطقه«گالاتز» دررومانی سخت مورد تهدیداست زیرا آب دو رودخانه مجاور آن در حدود یك متر بالا آمده است.

سطح دانوب در یك منطقه بنام «دروازه آهنین» به ۷۹۲ سانتیمتر رسیده و این مقدار ازسال۱۹۴۰ تاکنون بی‌سابقه بوده است .

اگر این رقم به ۸۶۰سانتیمتر برسد ، مناطق جدیدی زیر سیل قرار خواهند گرفت و جان ۵۰۰ هزار نفر را در ۱۸ شهر مورد تهدید قرار خواهد داد .

از چند روز قبل بدنبال ریزش بارانهای سیل‌آسا در مجارستان آب رودخانه‌ها بشدت‌طغیان کرده وبیش از شصت میلیون دولار خسارت ببار آورده است.

آب رودخانه «تیزا» ۹مترونیم بالا آمده و هزاران سرباز وغیر نظامی برای جلوگیری ازشکستن سدی که‌شهربوداپست رامحافظت میکنند شب و روز کوشش میکنند وسیل درمناطق شمال شرقی‌کشور نیز خسارات هنگفتی وارد ساخته وشش هزارخانه را ویران ساخته است.

عکس‌العمل شدید ژاکلین در برابر ماریاکالاس

آتن - گروهی از افرادبرجسته آمریکائی از فضانوردان گرفته‌تا هنرپیشه برجسته هالیوود، یك‌هفته درپونان مهمان اوناسیس‌وهمسرش ژاکلین خواهند بود .

سخنگوی اوناسیس گفت: این گروه شامل « مك‌دیویت » ، «استافورد»، «آلن‌بین فضانورد » ، «کاری گرانت‌هنرپیشه»، یك‌قهرمان فوتبال، یك روزنامه‌نگار و عده‌ای دیگر می‌باشند وروز ۸ ژوئن با هواپیمای اوناسیس وارد آتن خواهند شد وبعداز گردشی در یونان بجزیره اسکورپیوس‌خواهند رفت .

مطبوعات یونان همچنان درباره اختلافات‌اوناسیس و ژاکلین کندی سابق برسر ملاقاتهای اوناسیس و ماریا کالاس بحث می کنند .

ظاهرا ژاکلین کندی در برابر مبارزه‌طلبی ماریاکالاس قصد دارد عکس‌العمل شدیدی نشان دهد .

زدوخورد شدید پلیس فرانسه باهواداران مائو

پاریس - پلیس در سراسر فرانسه به دنبال رهبران سازمان غیر قانونی «پرولتاریای چپ» که هوادار مائو است میباشد . آلن گیسمار ۳۱ ساله رهبر این سازمان موردتعقیب پلیس است و در تظاهرات و زدوخورد های دو روز اخیر که‌در یك دبیرستان فرانسوی درگرفته دیده نشده است .

این زدو خورد بعلت محاکمه‌دو نفر سردبیر سابق‌روزنامه «کار مردم» ارگان سازمان مزبور شروع شد و از مه ۱۹۶۸ بعد شدیدترین زدوخورد محصلان با پلیس بوده است .

درحدود هشتاد محصل با کلاه‌خود و گرز و چماق در قسمتی از مدرسه سنگر گرفتند ، پلیس با گاز اشك‌آور درصدد متفرق کردن آنان برآمد و پس از دو ساعت زدوخورد موفق شد آنانرا از مدرسه بیرون کند .

در «کارتیه لاتن» نیز تظاهراتی به حمایت از دو سردبیر زندانی که یکی به یکسال و دیگری به هشت ماه حبس‌محکوم شده‌اند انجام شد . در ۴۸ ساعت اخیر ۹۳۷ نفر از جمله تعدادی محصل خارجی توسط پلیس فرانسه توقیف شده‌اند .

«آلن گیسمار» که موردتعقیب‌است‌به اتفاق «کن‌بلانکیت» و عده‌ای دیگر رهبری انقلاب جوانان فرانسوی در مه سال ۱۹۶۸ را بعهده داشته است .

تلویزیون پلر
جام جهان نما

شرکت ماجدی
گلچینی از بهترین محصولات سازندگان بزرك ماشینهای دوزندگی صنعتی دنیا را با امکانات وسیع وشرایط‌سهل‌در اختیار شما میگذارد .
خیابان نادری ساختمان فرقانی تلفن ۴۲۴۲۱ - ۲۹۲۲۲

سردخانه‌های زاگرس
۳۱۵
دفتر فنی مهندس موسی بهار
تهران - خیابان نادری پاساژ گیوتلفن ۵ - ۳۱۱۳۴۱ تلفن کارخانه ۶۹۹۹۴

داروخانه و دراك استور شبانه روزی
آیزنهاور
بزودی افتتاح میشود

اثری از محمد زرین دست
ازیادرفته
شورانگیزترین داستان سال
بزودی در بزرگترین سینماهای پایتخت
فیلمی که همگان در مورد آن بحث وگفتگو خواهندکرد

مژده به‌اهالی خوزستان ومناطق گرم جنوب
کولر کریر
مخصوص مناطق گرمسیر

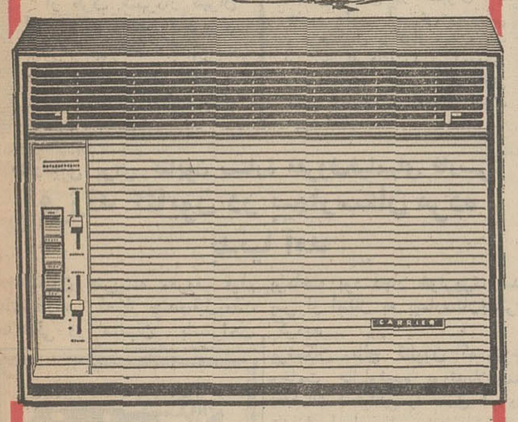

کولر «Desertmaster» تنها کولری است‌که پس ازسالها آزمایش و تحقیق مخصوص مناطق گرم ومرطوب جنوب ساخته شده ،تا ۵۲ درجه سانتیگراد گارانتی میشود ودرگرمترین نقاط جنوب مرغوبیت خودرا ثابت نموده است
Carrier
نماینده انحصاری - شرکت شعله خاور
تخت جمشید- چهارراه بهار تلفن های ۴۵ - ۷۵۶۱۴۱

قلمهای خودنویس سلطنتی شیفرز
SHEAFFER
your assurance of the best
هدیه‌ای فراموش نشدنی
مؤسسه گرانفر طران- خیابان نادری - چهارراه توام السلطنه

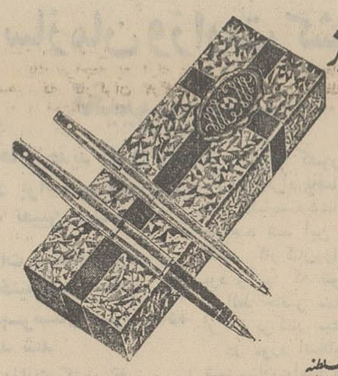

قابل توجه کلیه فرهنگیان کشور

بمنظور معاضدت و همکاری بیشتر با فرهنگیان عزیز و خانواده آنان و با موافقت اداره کل تعاون و رفاه معلم برنامه مسافرت ۴۵ روزه گردش تابستانی در کشور های اروپائی را که منحصرا اجرای آن به شرکت سهامی ایتال اکسپرس محول گردیده بشرح زیر اعلام میدارد:

۱- تور دسته جمعی ۴۵ روزه و دیدار از شهرهای رم - سورنتو - پمپئی - ناپل- کاپری- بارسلون- نیس- ژنو- پاریس- لندن- آمستردام- هامبورك- فرانکفورت - وین - ونیز - رم- تهران. ۲- هزینه کل مسافرت بمبلغ ۵۸،۳۰۰ ریال که بطور نقد و اقساط (بابهره ۱۰ درصد دریافت‌میشود).

۳- مبلغ فوق شامل بلیط هواپیمای رفت و برگشت باهواپیمای جت آلیتالیا

Alitalia DC 9 - Super DC 8

انتقال‌ازفرودگاه‌ها بشهر وبالعکس. اقامت در هتل در اطاقهای دو نفره با حمام اختصاصی صبحانه‌درطول‌مسافرت (ناهار و شام در مسافرت به سورنتو وکاپری) گردش درشهرهاطبق برنامه. عوارض فرودگاه ها - راهنمای فارسی زبان .

۴- در معیت هر کاروان یك سرپرست بنمایندگی وزارت آموزش و پرورش‌و یکنفر راهنما از طرف شرکت گروه را همراهی میکنند .

۵- تاریخ حرکت ساعت ۲۰-۸روزهای ۳تیر - ۵تیر - ۱۰ تیر و ۱۲ تیرماه ۱۳۴۹ خواهد بود . لطفا برای کسب اطلاعات بیشتروثبت‌نام منحصرا باداره کل تعاون و رفاه معلم واقع در خیابان روزولت مقابل دانشسرایعالی وپس‌از دریافت معرفی نامه‌جهت‌انجام تشریفات مقرر به شرکت سهامی ایتال اکسپرس واقع‌در خیابان شاهرضا شماره ۲۵۱ و تلفن های ۶۹۸۱۱ -۳- ۴۹۱۷۱ مراجعه فرمائید .

برنامه آینده سینما

آتلانتیک

«لوئی دوفونس»بزرگترین کمدین سینمای‌اروپادرآخرین و شیرین ترین فیلم کمدی خود که در سه ماه‌اول‌نمایش در فرانسه‌رکورد پرفروش- ترین آثار تاریخ سینما را شکسته است .

لوئی دوفونس
در فیلمی بکارگردانی
ادوآرمولینارو
دردسر پدربزرگ

سینماسکوپ ورنگی
HIBERNATUS

هرزنی در اعماق قلب‌خود نسبت به مرد بخصوصی احساس عشق و محبت میکند ... واینست داستان بی پروای زنی‌که یك‌نوازنده فقیر پیانو را برمردمیلیونری ترجیح داد ... راستی‌چرا؟!.

برنامه آینده سینماهای

ادئون - کسری رادیوسیتی - نیاگارا

فوکس قرن بیستم تقدیم میکند
الیزابت تیلور
وارن بیتی
در فیلم رنگی

THE ONLY GAME IN TOWN
تنها بازی در شهر

برنامه آینده سینما

پارامونت

قویترین فیلمی که تاکنون درباره آتش سوزی چاه‌های نفت طی یك داستان شیرین و مهیج تهیه شده است.

جان‌وین
در فیلم یاناویژن ورنگی
دوزخ جنگجویان

باشرکت کاترین‌راس
جیم‌هاتن .ورآمایلز
محصول کمپانی یونیورسال

اومیگ eumig
تصاویر فیلمهای سینمائی‌خود را باصدا تکمیل کنید
تمام مسائل مربوط به ناطق کردن انواع‌فیلمهای ۸ میلیمتری یکجا درپروژکتورمدل ۷۰۹اومیگ حل‌شده است .
هنگامیکه صدای برنامه تلویزیونی قطع میشود میبینید که حقیقتاً صدا چقدر اهمیت‌دارد .
بفیلمهائی‌که تاکنون برداشته‌اید صدا بیفزائید .
قبل از خرید هر نوع دوربین وپروژکتور، از محصولات جدید کارخانجات‌اومیگ دیدن‌کنید .
کاملترین سری فیلمهای ۸ میلیمتری‌ناطق آموزشی سینمائی ، ورزشی ، کارتن و علمی موجود است .
نمایندگی انحصاری : شرکت ادکا
خیابان سپهبد زاهدی ساختمان پارکر تلفن ۶۲۶۳۰۴

مذاکرات وزیر خارجه ایران در عمان

دراین مذاکرات بحران خاورمیانه و مناسبات کشورهای منطقه مطرح وبررسی میشود

آقای اردشیر زاهدی وزیرخارجه بامدادفردابرای یك دیدارچندروزه رسمی از اردن تهران را ترك خواهد گفت.

وزیر خارجه در مدت اقامت در عمان به حضور اعلیحضرت ملك حسین پادشاه اردن خواهدرسیدو بانخست‌وزیر ووزیر خارجه اردن مذاکراتی صورت خواهد داد.

یکی از جوانب مذاکرات وزیر خارجه در اردن طبعا بحران خاورمیانه عربی خواهد بودو مذاکرات مقامات دو کشور، ادامه مذاکراتی است که چندی قبل در تهران با بازدید هیئت عالیرتبه اردنی بریاست پرنس حسن ولیعهدو برادراعلیحضرت ملك حسین با عضویت وزیرخارجه اردن صورت گرفت. همزمان با مذاکرات مذکور در محافل سیاسی شایع بود که تهران میان عمان وواشنگتن که مناسبات آنان چندی قبل روبه‌تیره گی رفت میانجیگری خواهد نمود.

بنظر میرسد که اوضاع منطقه بطور اعم ومناسبات کشور های بین‌المنطقه‌ای بطور اخص از موضوعات مورد مذاکره زاهدی و مقامات اردن باشدووزیر خارجه در این سفر حامل درودهای گرم و برادرانه شاهنشاه برای اعلیحضرت ملك حسین خواهدبود.

این سفر همزمان با ایامی صورت می گیرد که بحران خاورمیانه عربی به نقطه های حساس و غیر قابل بازگشتی نزدیك میشود. نگرانی از این اوضاع خطیر باعث گردید که رهبران ایران و ترکیه وپاکستان در سومین اجلاسیه عالی رهبران کشور های «آر. سی. دی» از دوقدرت بزرك ایالات متحده وشوروی خواستند که نفوذخود رابرای حل بحران در چهارچوب قطعنامه ۲۲ نوامبر شورای امنیت سازمان ملل متحدبکار بندند.

ازاین اقدام اعلیحضرت ملك حسین تجلیل کرد وآنرا اقدامی بشر دوستانه قلمداد نمود.

سپاسگزاری از پیشگاه شاهنشاه وشهبانو

پدر و مادر دکترسیاوش پارسانژاد کمونیست ایرانی که خودرا به مقامات انتظامی معرفی کرده و مورد عفو ملوکانه قرارگرفته‌است طی تلگرامی مراتب تشکر و سپاسگزاری خودرا به پیشگاه شاهنشاه و شهبانو تقدیم داشتند.

متن تلگرام بشرح زیر است:

پیشگاه مبارك اعلیحضرت‌شاهنشاه آریامهر و شهبانوی محبوب‌ایران

مفتخرا بشرفعرض میرساند، بخشش آن پدر تاجدار نسبت به سیاوش‌پارسانژاد فرزندجان‌نثاران که شاید از لحاظ ملت‌نوازی در تاریخ شاهنشاهی بی‌نظیر میباشد موجب‌مزید دعاگوئی‌بخاندان‌جلیل سلطنت شد. امیدواریم خداوند هم ولیعهد عزیزوسایرشاهزادگان والاگهر را به‌آن شهریار مهربان به‌بخشد. آمادگی خودرا برای جان‌فشانی در راه استقلال کشور وبقای سلطنت بعرض میرساند.

جان‌نثاران علیمحمدپارسانژادوبانو

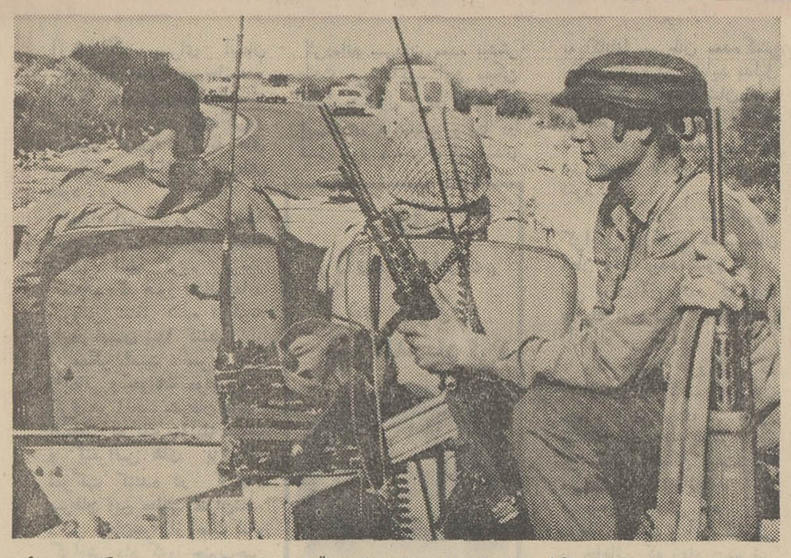

بحران در مرز های اسرائیل‌ولبنان همچنان بشدت خود باقی‌است این عکس چندسربازگشتی‌اسرائیل رادرمرز لبنان هنگام‌انجام عملیات گشتی نشان میدهد. عملیات‌جنگی اسرائیل در عین حال درداخل‌لبنان نیز به‌ایجاد بحران بین دولت و چریك های‌عرب منجر شده‌است.

امتحانات نهائی ششم متوسطه آغاز شد

صبح امروز امتحانات نهائی ششم متوسطه و متفرقه رشته‌های طبیعی و خانه‌داری در سراسر کشور آغاز شد.

جمعا در تهران درحدود ۱۹ هزار نفر در امتحانات شرکت کرده بودند که از این عده ۳٦۰ نفردر رشته خانه‌داری و بقیه در رشته طبیعی امتحان دادند. خبرنگار ما ضمن بازدید از چندین حوزه امتحانی گزارش میدهد که استثنائا امروز چون اولین روز امتحانات نهائی بود برای اینکه کلیه داوطلبان بتوانند بموقع در جلسه امتحانی خود حاضر شوند، اجازه داده شده بود که امتحان از ساعت ۸وربع آغاز گردد. سئوالات داوطلبان رشته های طبیعی و خانه‌داری مناسب‌وبصورت تستی طرح شده بود و امتحانات بانظم و آرامش کامل انجام شد خبرنگار مادر گزارش خود اضافه می کند که بعدازظهرامروزامتحان رشته‌های ریاضی و ادبی آغاز خواهد شد.

کار تصحیح اوراق بلافاصله بعداز خاتمه هر یك از امتحانات آغاز می‌شود و تاهفته اول تیرماه نتایج کلیه حوزه‌ها اعلام می گردد.

حوزه امتحانی زندان

در امتحانات امروز ششم متوسطه متفرقه در حوزه زندان نیز دو زندانی در امتحان شرکت‌داشتند ضمنا در امتحانات بعد از ظهر امروز نیز نابینائی‌درامتحان‌شرکت کرد.

خبرهای روز

نشان مخصوص‌خدمت برای مدیر عامل شرکت ملی نفت

بامداد امروز نمایندگان سازمان جوانان شیرو ـ خورشید سرخ ایران‌باآقای دکتر منوچهر اقبال، رئیس هیئت مدیره و مدیر عامل شرکت ملی نفت ایران ملاقات کردند و بعنوان سپاسگزاری از خدمات ایشان نسبت به این‌جمعیت یك قطعه نشان مخصوص خدمت جوانان‌شیروخورشید سرخ راطی مراسمی‌به‌ایشان اهداء نمودند.

انتقال جنازه شادروان اتابکی

جنازه شادروان رحمت‌الله اتابکی سفیرشاهنشاه آریامهر و نماینده دائم در دفتر اروپائی ملل متحد در ژنو ساعت‌نه‌ونیم بعد از ظهر دیروز درحالیکه آقای زاهدی وزیر امور خارجه و گروهی از مقامات عالیرتبه این وزارتخانه و شخصیتهای مختلف کشور حضور داشتند وارد فرودگاه مهرآباد شد و بلافاصله به مشهدحرکت داده شد تا در مقبره خانوادگی به خاك سپرده شود.

درمشهد

پیش از ظهر امروزجنازه مرحوم رحمت‌الله اتابکی که باهواپیما به مشهدمنتقل‌شده بود طی تشریفات خاصی تشییع گردید.

آقایان سناتور یارافشار، اسفندیاری معاون‌وزارت‌امور خارجه و جمعی از شخصیت های مملکتی، فرزندان و اقوام مرحوم اتابکی نیز با هواپیمای حامل جنازه وارد مشهد شدند.

بنابگزارش خبرنگار مادر مشهد: در فرودگاه مشهد آقای خراسانی قائم‌مقام استانداری، مدیران کل، روسای ادارات و نمایندگان طبقات مختلف مردم‌خراسان حضور یافتند و طی‌تشریفات خاصی مراسم تشییع جنازه مرحوم اتابکی انجام گردید. جنازه پس از تشییع درحرم مطهر جنب دارالذکر بخاك سپرده شد.

انتخاب هیئت عامل انجمن لیسانسیه‌های حسابداری

اعضای هیئت عامل ششمین دوره فعالیت های انجمن لیسانسیه های حسابداری انتخاب شدند که عبارتنداز آقایان هادی غنیمی‌زاده، فتح‌الله‌علوی، سروژصفاریان محمد سفر رضائی، رضا میرآقاب (اعضای اصلی) و خانم سکینه (هما)غنیمی‌زاده و آقایان قاسم مرادی وعلی فرخ‌زاد (عضو علی‌البدل).

انجمن لیسانسیه های حسابداری از هفت سال‌قبل باشرکت ۳٦ نفر از فارغ التحصیلان آموزشگاه عالی حسابداری شرکت ملی نفت ایران پایه‌گذاری شد و فعالیت خودرا در زمینه های حفظ و بالابردن شئون‌صنفی و اجتماعی حسابداران در جامعه ترویج اصول صحیح حسابداری تعلیم حسابداران آینده مملکت دنبال کرد.در حال حاضر این انجمن ۱۵۹ نفر عضو دارد.

مجری طرح مکانوگرافی شهرداری

از طرف شهردار تهران آقای دکتر حسن حریری مدیر کل اقتصاد شهر با حفظ سمت بسمت مجری طرح مکانوگرافی‌شهرداری منصوب شد.

مطالبه بیمه‌نامه شخص ثالث درجاده‌ها

این اطلاعیه از طرف‌پلیس راه ژاندارمری انتشار یافته است:

پلیس راه ژاندارمری کل کشور باطلاع کلیه‌دارندگان وسائل نقلیه موتوری زمینی (اتومبیل های سواری، شخصی، کرایه، اتوبوس کامیون، موتورسیکلت و سایر وسائط نقلیه)میرساند برطبق ماده یك قانون بیمه اجباری مسئولیت مدنی ملزم به‌دریافت بیمه‌نامه ازشرکت سهامی بیمه ایران یا یکی از شرکت‌های بیمه مجازبه انجام این بیمه میباشند.

بنابراین به‌مامورین‌پلیس‌راه دستور داده شده است در صورتی که وسیله نقلیه‌ای فاقد برك بیمه شخص ثالث باشند از حرکت آنان قویا جلوگیری نمایند.

تجلیل از ایران‌شناس فقید

طی مراسمی با حضورتیمسار سرلشکر پاکروان سفیر شاهنشاه آریامهر درفرانسه از پروفسور فقید (هانری ـ ماسه) ایران‌شناس معروف تجلیل شد.

در این مراسم که‌درشهر استراسبورك برگزار شد برای بزرگداشت ایران ـ شناس فقید نام انستیتوزبان شناسی ایران در دانشگاه استراسبورك «انستیتوی هانری ماسه» نامگذاری‌شد.

تیمسار پاکروان وهمچنین آقای «ماریوس گیار» مدیر آکادمی‌استراسبورك ضمن سخنان خود از خدمات پروفسور «هانری ماسه» یاد کردند.

بمناسبت نامگذاری این انستیتو آقای شجاع‌الدین شفا معاون فرهنگی وزارت دربار شاهنشاهی، تلگرامی برای رئیس دانشگاه استراسبورك‌فرستاد واز این اقدام دانشگاه قدردانی کرد.

کار فردای شورا

مجلس شورای‌ملی، ساعت نه بامداد فرداجلسه علنی‌دارد. در این جلسه لایحه اصلاح بعضی از مواد قانون و حفاظت و بهره‌برداری‌ازجنگلهاو مراتع کشور ـ لایحه‌راجع به‌موافقتنامه مبادله کلی پستال (بسته‌پستی) بین اداره پست ایران وایالات متحده آمریکا ـ لایحه اصلاح موافقت‌نامه بین‌دولت شاهنشاهی ایران و دولت جمهوری‌پاکستان مطرح و مورد بررسی قرار میگیرد.

نهمین سال فعالیت کانون پژوهشهای علمی واجتماعی

بمناسبت آغاز نهمین سال فعالیتهای کانون پژوهشهای علمی و اجتماعی دیروز عصر مراسمی برپا گردید.

در این مراسم که باحضور جمعی از شخصیتهای مملکتی برگزارشد آقای کامبیزحشمتی دبیرکل کانون پیرامون هدف های آینده کانون‌صحبت کرد و آقای قدرت‌اله واحدی عضو هیئت مدیره کانون درباره‌نقش کانون‌ها در انقلاب‌شاه و مردم مطالبی بیان داشت.

جشن پایان تحصیلی

به‌مناسبت پایان سال تحصیلی دبستان دنیای کودك مجلس جشنی در شمیران با حضور رئیس آموزش وپرورش و فرهنگیان برگزار شد. بعد از سخنرانی‌های رئیس آموزش و پرورش‌شمیران و آقای رادفر مدیر دبستان برنامه‌های هنری اجرا شد.

پیشنهاد انحلال سنتو تکذیب شد

رادیو کویت ـ یك سخنگوی پاکستانی امروز این گزارش راکه پرزیدنت یحیی‌خان به شاهنشاه‌ایران و رئیس جمهوری ترکیه پیشنهاد کرده است مذاکراتی‌را برای انحلال سنتو انجام دهند تکذیب کرد.

این سخنگو گزارشهای منتشره را دائر براینکه پیشنهاد مذکور در اعلامیه رهبران‌سه کشوردر کنفرانس ازمیر مطرح شده و شاهنشاه ایران و رئیس جمهوری‌ترکیه‌با آن‌مخالفت کرده‌اند کاملا بی‌اساس دانست و رسما آنها را تکذیب کرد.

انستیتوی آموزشی

باهمکاری کارشناسان سازمان ملل متحد، یك‌انستیتوی‌آموزشی برای تربیت مدیران عامل‌شرکت های سهامی زراعی در منطقه‌مورد عمل شرکت سهامی‌زراعی‌داریوش کبیر واقع در مرودشت فارس تشکیل میشود.

برای انجام این منظور سه‌تن‌از کارشناسان سازمان ملل متحد که بایران آمده‌اند همکاری خود را با وزارت اصلاحات ارضی وتعاون روستائی شروع کردند.

این هیئت همراه معاون فنی وزارت اصلاحات ارضی به سنندج عزیمت کرد واز نقاط مختلف شرکت سهامی زراعی فرح‌واقع‌در «موچش» کردستان بازدید بعمل آورد.

قطر قدم تازه‌ای درراه استقلال برداشت

کابینه ده نفری قطر رسماً اعلام شد

*** حاکم ابوظبی از کویت به بحرین رفت**

امیرنشین ثروتمند قطر دیروزبا تشکیل واعلام یك کابینه ده‌نفری قدم تازه‌ای درراه استقلال‌وآمادگی کامل دربرابر پایان‌حمایت‌سیاسی ونظامی بریتانیا برداشت.

بموجب فرمانی که‌از طرف‌شیخ احمدبن علی‌آل‌ثانی حکمران قطر در آوریل گذشته صادر شد قطر تشکیل یك قانون اساسی موقتی‌را اعلام و قانون اساسی ایجاد یك مجلس ملی با بیست نماینده و تشکیل یك دولت ده‌نفری راپیش‌بینی کرده بود. مجلس ملی تادو ماه دیگر تشکیل خواهد شد.

بموجب فرمان دیگری که‌دیروز از طرف حاکم‌قطر صادر شدولیعهد ونایب حکمران قطر «شیخ‌خلیفه‌بن حامدآل‌ثانی» بسمت نخست وزیر نصوب گردید.

پست‌های وزارت خارجه ودفاع تا پایان ولغو قرارداد قطر باانگلیس همچنان خالی خواهد ماند.

رادیو قطر نام‌وزیران کابینه‌قطر را بدین‌شرح اعلام کرد:

شیخ خلیفه‌بن حامد آل‌ثانی نخست‌وزیر و وزیر دارائی ونفت، شیخ جاسم‌بن حامد آل‌ثانی وزیر آموزش، شیخ عبدالعزیز بن حامد آل‌ثانی وزیر بهداری، شیخ ناصر بن خلیفه آل‌ثانی وزیر اقتصاد و تجارت، شیخ عبدالرحمن بن‌مسعود آل‌ثانی وزیر کار، شیخ جاسم‌محمد آل‌ثانی وزیر آب و برق، شیخ فیصل‌بن ثانی وزیر صنایع و کشاورزی، خالدبن عبداله العطیش وزیر کار، علی‌بن حامد الانصاری وزیر امور اجتماعی، عبداله‌بن‌ناصر السیعودی وزیرارتباطات‌وحمل‌ونقل.

*** بازدید ازبحرین**

بحرین ـ خبرگزاری فرانسه ـ شیخ زائدبن سلطان حاکم ابوظبی که چهارشنبه گذشته از ایران‌به کویت رفت پس از یك‌اقامت کوتاه وانجام مذاکراتی در کویت دیروز واردبحرین شد وبامقامات این امیرنشین گفتگو کرد.

*** تماس‌های متعدد**

در محافل رسمی گفته میشود که دیدار شیخ‌زاید از بحرین‌در چهار چوب تماسهای متعددی‌است که در این روزها بین مقامات‌شیخ نشین خلیج‌فارس در راه تشکیل فدراسیون انجام میشود.

همین محافل تایید میکنند که هفت ماه پس از آخرین شورای عالی فدراسیون که‌درابوظبی‌تشکیل شد هنوز ظاهرا پیشرفت مهمی‌در نزدیك‌کردن نظریات دولت های عضو فدراسیون بیکدیگر حاصل نشده است. شیخ‌زائدبن سلطان مایل است که شورای فدراسیون بار دیگر برای‌تلاشی در این راه در ابوظبی تشکیل شود. درهمین محافل گفته میشود که بعضی از شیخ‌نشین‌ها از عدم پیشرفت کار های فدراسیون خسته شده‌ونسبت به آینده فدراسیون بدبین‌هستند.

یك مقام رسمی در کویت‌اظهار داشت که بزودی فرمانروایان ابوظبی، قطر، دوبی و بحرین برای تقویت روابط بین شیخ‌های مختلف و مذاکره‌درباره‌فدراسیون کنفرانسی تشکیل خواهند داد.

پرشکوهترین نبرد تاریخ فوتبال فردا آغاز میشود

سرانجام پنجشنبه شب دشته، حدود ساعت‌هشت‌و ۳۰ دقیقه بوقت تهران با دخالت دولت انگلستان و فشار افکار عمومی، دادگاه‌عالی بوگوتا (پایتخت کشور کلمبیاواقع در امریکای‌لاتین) اجازه‌دادبابی‌مور کاپیتان تیم ملی فوتبال انگلستان که به اتهام سرقت جواهر از یك جواهرفروشی «بوگوتائی»بازداشت و تحت نظر بود، عازم مکزیك گردد، ولی سرنوشت «بابی‌مور» و رای دادگاه درباره او هنوز روشن نیست.

بابی‌مور درمکزیك بایدتحت‌نظر کنسولگری «کلمبیا» دراین کشور باشد و هرزمان که‌از طرف‌دادگاه «بوگوتا» احضار گردد،عازم کلمبیا شود، به این ترتیب جنجال‌پیش ازبازیهای جام‌جهانی‌فوتبال مکزیك به پایان رسید، ضمن آن که هنوز دراین‌باره گفتگو های‌فراوان باقی است.

وارد مکزیك شد

بابی‌مور کاپیتان تیم ملی‌فوتبال انگلستان و فاتح جام گذشته‌نیمه شب قبل وارد مکزیك گردید و دبیراول‌سفارت انگلستان‌درمکزیك از او استقبال کرد، شدت‌شادمانی «مور» بحدی بود که غیر قابل توصیف است. باچنین خصوصیاتی و هیجان و خروشی که در فاصله ۷ روز به آغاز بازیهای جام جهانی مکزیك در بوگوتا بوجود آمد، امسال قبل‌از آغازدیدار های‌جهانی فوتبال، تب دنیای توپ دنیا را دربر گرفت.

بعداز ظهر فردا (سی‌و یکم‌ماه مه ۱۹۷۰) برابر با دهم خردادماه استادیوم بزرك و یکصد و هشت هزارنفری«ازتك» درشهر مکزیکو شاهد آغاز یکی ازپرشکوهترین نبرد های‌تاریخ فوتبال جهان‌خواهد بود.

پس‌از انجام مراسم مخصوص که‌لازمه تشریفات‌افتتاح بازیهاست سر استانلی روس‌رئیس انگلیسی فدراسیون جهانی فوتبال گزارشی مبسوط از فوتبال و رویداد های‌آن بعدازجام‌جهانی لندن ـ سون ارائه خواهد کرد و بدنبال ان دراولین بازی برگزاری، مکزیك کشور میهماندار با شوروی آغاز گر نبرد های نهمین دوره فوتبال جام جهانی خواهندبود.

مکزیك و شوروی هر دو کنار دو تیم دیگربلژیك‌و «ال‌سالوادور» در گروه اول قرارداردندو دیدارهای این جمع در همین استادیوم انجام خواهد گردید.

دوشهر کوچك پوئبلا و تولوکا میزبان چهارتیم گروه‌دوم هستند ایتالیا، سوئد، ارو گوئه‌و اسرائیل ایتالیا را همگان شانس بزرك این گروه میدانند ولی سوئز نیز تیمی است که نباید آنرا فراموش کرد. «گادالاجارا» که بزرگترین استادیوم فوتبال مکزیك بعداز استادیوم‌ازتك‌است‌شاهد بزرگترین دیدار های دور مقدماتی است چه انگلستان فاتح جام گذشته و برزیل مدعی‌بزرك‌این دوره‌مسابقات دراین استادیوم مقابل یکدیگر قرار میگیرند، تیمهای رومانی و چکسلواکی‌دو حریف‌دیگر گروه سوم میباشند.

درگروه چهارم که استادیوم «لئون» میزبان انها است، آلمان غربی، مراکش، بلغارستان و پروحضور دارند، به این ترتیب آلمان نایب قهرمان سال گذشته با اسودگی دیدار های مقدماتی را به پایان خواهد رساند.

قیمت بلیط

درفاصله ۲٤ ساعت به آغاز دیدار ها، تمام خبرگزاریها ودهها خبرنگار اعزامی ازسراسر گیتی، تنها مطالبی که به‌موسسات بزرك مطبوعاتی ورادیو وتلویزیون‌مخابره می کنند، درباره فوتبال ومکزیك است. فوتبالی که تب آن دنیارا دربر گرفته.

قیمت بلیط دربازار سیاه‌مکزیك برای بازیهای برگزاری به ۱۸۰۰ تومان رسیده است، ضمن آن‌که برا ی‌بازیهای معمولی کمتراز ۵۰۰ تومان نیست.

آب انبارهای تهران، چلوکبابی و رستوران‌میشود

هیئتی از باستانشناسان ایران روز سه شنبه در آب انبار سید اسمعیل تشکیل جلسه میدهد. در روزمزبور باستانشناسان در مورد نحوه بهره‌برداری از آب انبارهای تهران تبادل نظر خواهند کرد.

طی مدت یکسال گذشته اداره اوقاف به‌بعضی افراد اجازه داده است تا با تبدیل باحسن آب انبارهای قدیمی تهران‌از آنها استفاده‌نمایند. در این مورد سازمان جلب سیاحان واداره باستانشناسی نیز نظراتی دارند و اظهار نظر میکنند که‌این بناهابايد ضمن حفظ موقعیت تاریخی مورد استفاده قرار گیرد.

بدینمنظور اداره‌باستان ـ شناسی از مهندسان و آرشیتکت‌های برجسته‌تهران دعوت کرده است تا روز سه‌شنبه در آب‌انبار سید اسمعیل‌جلسه‌ای تشکیل‌داده وپیرامون نحوه استفاده از آب‌انبار واینکه افراد بخش خصوصی‌ازآنجا بهره‌برداری کرده و یا سازمان جلب سیاحان اینکار را بعهده بگیرد، مذاکره کنند. نظرات کارشناسان شهرساز وباستان‌شناس شامل حال دیگر آب انبارهای متروکه تهران نیز خواهد شد.

ویتکنك قسمتی ازشهر دالات را تصرف کرد

سایگون ـ خبرگزاری فرانسه یك منبع رسمی در سایگون‌اعلام داشت که عده زیادی ازویت کنك‌ها شبانه به شهر «دالات» حمله‌ور شده و پس از نبردهای شدیدی قسمتی از شهر را اشغال کرده‌اند.

معاون وزارت دادگستری وسرپرست ثبت‌کل گفت:

اداره ثبت هیچوقت مدافع نداشته!

*** اغلب مشاغل مهم وحساس اداره ثبت در انحصار دادگستری قرار دارد**

فقر معلومات علمی اکثریت کارمندان‌ثبت‌باعث‌ر کود کارهادراین دستگاه شده و اگر کاری هم انجام شده است بعلت عدم استقلال این اداره هیچکس از نحوه آن اطلاع دقیقی ندارد.

درحالیکه اغلب مشاغل مهم و حساس اداره‌ثبت‌در انحصاردادگستری قرار دارد باید قدرت بیشتری به کارمندان این‌اداره داده شود تاآنان بتوانند هنگام لزوم، قدرت اتخاذ تصمیمی را داشته باشند.

مطالب بالا را آقای عطارد معاون وزارت دادگستری و مدیر کل ثبت کشور که در راس یك هیئت ۵۰ نفری برای صدور سند مالکیت برای اراضی فاقد سند استان آذربایجان شرقی به تبریز سفر کرده است در جلسه مشترکی که با شرکت روسای ادارات ثبت اسناد استان و هیئت اعزامی تشکیل شده بود ایراد کرد و افزود:

متاسفانه هم‌اکنون در ثبت کل‌فقط ۷۰۰ نفر دیپلمه و ۹۵ نفرلیسانسیه وجود دارد و بقیه کادر آن راافرادی تشکیل میدهند که فاقد مدارك تحصیلی قابل توجهی هستند ازطرف دیگر بعضی از کارمندان‌لیسانسیه پس از ده سال خدمتگزاری تدریجا گرفتار بعضی از عقده‌های «اداری» میشوند و آن به این علت است که درحالیکه اداره ثبت وابسته به دادگستری میباشد مشاغل عمده را مقامات آن دستگاه اشغال کرده‌اند و در حقیقت اداره‌ثبت هیچگاه‌بصورت یك اداره کل درنیامده است ضمنا ذکر این نکته نیزبی‌مناسبت نیست که اداره ثبت‌کل هیچگاه مدافع نداشته و بیشتر مردم‌وحتی سازمانهای دولتی از نحوهٔ کاراین دستگاه اطلاع ندارند. مثلا اداره ثبت سندیك بولوار را میدهد، دادگستری امنیت آنرا تامین‌می‌کند.ولی جنبه تبلیغاتی آن‌متوجه شهرداری میشود.

آقای عطارد سپس افزود: ظرف سال گذشته دویست‌وچهل نفر از کارمندان اداره ثبت بعلت عدم اجرای وظایف محوله در دادگاه محکوم شدند و حکم اخراج آنان صادر گردید.

لایحه اصلاحیه قانون ثبت کل نیز تقدیم مجلس گردید و امید آن هست که بزودی این لایحه بتصویب برسد.

انتقاد

آقای عطارد آنگاه از نحوهٔ کار ادارات ثبت آذربایجان‌شرقی‌انتقاد کرد و گفت: متاسفانه بازده کار این ادارات آنطوری نیست که قابل مقایسه باشهرهائی نظیر اصفهان، شیراز و حتی کرج باشد ...!

دراین مورد اگردلیل‌قانع کننده‌ای وجود نداشته باشد معلوم میشود در اجرای مقررات مربوطه سهل‌انگاری شده و کارهابنحوشایسته انجام نگردیده است.

خبرهای شهرستانها

حادثه درجاده هراز

رئیس بهداری آموزشگاههای آمل مجروح شد

رئیس بهداری آموزشگاههای آمل هنگامیکه باتفاق اعضای خانواده‌اش بااتومبیل در ۷۵ کیلو متری آمل حرکت میکرد دچار حادثه‌شد وبعلت سقوط واصابت یك تخته سنك بزرك به قسمتی از اتومبیلش، صدمه دید.

گزارش رسیده ازآمل حاکیست: بعلت وقوع این حادثه جاده‌هراز دراین‌نقطه که‌محلی‌بنام«شکول‌دره» میباشد برای چند ساعت بسته شد وماموران راهداری باکوشش زیاد موفق بباز کردن راه گردیدند. بقرار اطلاع آقای‌دکتر شاهمیرانی رئیس بهداری آموزشگاههای‌آمل هم‌اکنون در منزل خود بستری میباشد.

۲ نفر در بابلسر غرق شدند

دیروز دریای بابلسر ۲ نفر به اسامی ابوالفضل مختاری ۲۷ساله وعلی حداد ۳۵ ساله کارمند شرکت تلفن ایران را بکام‌امواج خروشان خود کشید این دونفر بقصد آبتنی وارد دریا که‌مامور نجات غریق نداشت، شده بودند بقرار اطلاع علی‌حداد برای انجام یك ماموریت اداری به بابلسررفته بود. گزارش خبرنگارما دربابلسر حاکیست: هنوز اجساد مغروقین تا این ساعت (۹صبح) بدست نیامده است.

غروب دیروز عده کثیری از پلاژ داران بابلسر با مراجعه به مقامات مربوطه تقاضا نمودند که هرچه‌زودتر درباره گماردن‌ماموران نجات غریق در سواحل دریای بابلسر اقدام شود.

هاشم نراقی رئیس اولین‌واحدکشت وصنعت‌درایران‌گفت:

سبزی خشك و کمپوت ایران دربازارهای جهان قابل رقابت است

*** در پائیز امسال از ۵۰۰ هکتار اراضی زیرکشت مارچوبه در خوزستان بهره برداری میشود**

ترقی ایران‌طی‌هفت سال‌گذشته و همچنین استعداد ترقی آن در آینده مایه‌تعجب‌و شگفتی‌سرمایه‌گذاران بزرك امریکائی که در کنفرانس سرمایه گذاری تهران شرکت داشتند شد.

امروز در ایران‌از ۳درصدمعادن بهره‌برداری میشود و ۹۷ درصد معادن ایران دست نخورده مانده است وسرمایه گذاران بزرك‌حاضر بشرکت دراستخراج‌و بهره‌برداری از معادن هستند و اطلاعات وتکنولوژی خود را دراختیار ما قرار خواهند داد.

مطالب فوق را آقای هاشم نراقی سرمایه‌دار ایرانی که رئیس اولین شرکت کشت و صنعت در ایران است در جلسه ماهانه اطاق بین‌المللی جوانان اظهار داشت.

آقای نراقی گفت: ایران ۵ره برابر کالیفرنیا است و این ایالت در حال حاضر ۸۵ درصد تمام میوه و سبزی امریکا را تامین میکند. تولید «هلو» در این ایالت یك میلیون‌و یکصد هزار تن است که ۹٦۰ هزار تن آن بصورت کمپوت در دسترس مصرف کنندگان قرار میگیرد.

*** سبزی خشك**

وی اضافه کردایران ازاستعداد قابل ملاحظه‌ای درزراعت برخوردار است و میتواند با افزایش تولید محصولات کشاورزی و احداث کارخانه سبزی‌خشك‌کنی وکمپوت سازی دربازارمصرفی جهان،رقابت نماید. ما می توانیم در مورد کشاورزی و صنایع کالا هائی‌صادر کنیم که مورد قبول بازار های‌دنیا باشد

آقای نراقی اضافه کرد: باترقی کشاورزی ایران، صنعت ایران نیز در دنیا قابل رقابت خواهدشد. فی‌المثل با تولید پنبه با الیاف خوب و ایجاد کارخانه های مدرن چیت سازی این نوع کالارامیتوانیم به بازار های خارج عرضه نمائیم.

صدور

آقای نراقی ادامه داد: خوشبختانه ما از اولین سرمایه که امنیت می باشد و همچنین افراد اجرا کننده برخوردار هستیم و مهمتر از همه یك قائد واقعی یعنی کسی که از صمیم قلب اعتقادش به پیشرفت ایران است نیز ما را هدایت می کند.

آقای نراقی ضمن تشریح وضع کشاورزی ایران و همچنین وضع خود در کالیفرنیا گفت: ترقی‌خود را مدیون تربیت ایرانی خوددمیدانم و درنتیجه کاروزحمت زیاددرخارج از ایران موفقیت بدست آوردم و این روحیه در شما وسایر ایرانیان دیده میشود.

آقای نراقی در پایان سخنرانی خود به وضع کشت و صنعت در خوزستان اشاره کرد و گفت در پائیز آینده‌از۵۰۰ هکتارمارچوبه‌ای که کشت نموده است بهره‌برداری خواهد کردوهمچنین‌در حال‌حاضر ۵۰۰ هکتار از اراضی زیر کشت خود را به کشت بذر و یکهزار هکتار آن را به آفتاب‌گردان اختصاص داده‌ایم که‌بزودی ازآنها بهره برداری خواهد گردید.

وی همچنین گفت: در بهارسال ۱۳۵۰ محصولات کشاورزی خودرا بخارج از کشور صادر خواهد کرد، و در سال آینده ۳۰۰ هزار اصله درخت مرکبات غرس خواهد کرد.

توضیح

سازمان امور اداری واستخدامی کشور امروز توضیح‌داد «اسنادی که در سازمان اسناد ملی ایران جمع‌آوری خواهد شدبرای‌استفاده دراختیار عموم مراجعان‌قرارخواهد گرفت».

سخنگوی سازمان‌افزود: فقط اسنادی محرمانه تلقی میشوند که وزارتخانه‌ها و سازمان های‌مربوطه برای مدت معینی‌آنها را محرمانه اعلام کنند.

نمایشگاه‌آثارفروزانفر

کتابخانه ملی ایران از امروز نمایشگاهی از آثار شادروان بدیع‌الزمان فروزانفر استاد فقید دانشگاه ترتیب داده است.

در این نمایشگاه که تا آخر خردادماه مفتوح خواهد بود کلیه تالیفات و مقالات استاد فروزانفر جمع‌آوری شده است.

وزیر کشور گفت:

سازمان وزارت کشور تغییر میکند

*** سمت‌های جدید در وزارت کشور براساس ضوابط جدید تعیین میشود**

*** اعتبارات نوسازی وعمرانی در اختیارانجمن‌های‌استان و شهرستان قرار داده خواهد شد**

سازمان وزارت کشور تغیر می کند ووزیر کشور طی یك سلسله مطالعات سازمان این وزارتخانه را متناسب بابرنامه‌ریزی های انقلابی وبراساس لیاقت وسوابق خدمت کارکنان در مدت ده ماه گذشته که بدون اطلاع مورد بررسی و آزمایش قرار داشته، طرح‌ریزی کرده است. وزارت کشور باین طریق کادر خودرا باتحولات‌سیاسی واجتماعی ایران هماهنك میکند.

این مطالب راآقای حسن‌زاهدی وزیر کشور در کنفرانس فرمانداران استان مرکزی درکرج اعلام کرد.

وزیر کشور گفت دراین دوره وزارت کشور ماموریت خطیری به عهده دارد وآن انجام انتخابات انجمن‌های شهرستان واستان است این انتخابات باید بانهایت‌بی‌نظری ودقت انجام گردد وپیش از این انتخابات طی یك دگرگونی که‌از طرف وزیر کشور صورت خواهد گرفت افراد ناصالح ازکار برکنار وافرادشایسته بمشاغل حساس مصوب خواهند شد این رفرم شامل حال کلیه کارکنان‌وزارت کشورخواهد بود وآنها که نتوانسته‌اند خودرابا شرائط حاضر مملکت‌تطبیق بدهند ازکار برکنار میشوند.

در مورد انتخابات انجمن های شهرستان واستان وزیر کشور به فرمانداران دستور آماده‌باش دادو از آنها خواست تامقدمات شروع انتخابات انجمن های استان و شهرستان را فراهم کنند.

وزیر کشور گفت: با تشکیل انجمن‌های ایالتی و ولایتی که در واقع مراجع قانونگزاری شهرها هستند، اعتبارات عمرانی در اختیار این انجمن‌ها قرار میگیردتابدست آنان و روی یك برنامه صحیح‌تحت نظارت استاندار وفرماندار خرج گردد بنابراین اگر فرمانداران‌در کار مردم وانجمن های شهرمداخله کنند مردم به آنها اعتمادنمی کنند وباآنکه پس از تشکیل انجمن‌های شهرستان واستان بازهم انتخاب فرماندار ازطرف وزارت کشورانجام میگیردولی‌پیش‌از انتصاب فرماندار نظر انجمن جلب میشود وباین‌دلیل فرماندار نسبت به انجمن بیگانه نخواهد بود.

حریم خارج ازشهرخط لوله‌گاز تعیین گردید

حریم خط لوله‌گاز در خارج ازشهر ۲۵۰ متر تعیین گردید و هیچکس حق ندارد در حریم اقدام‌باحداث بنا و تاسیسات‌نماید. دولت در جلسات آینده مجلسین لایحه این حریم را بنام «قانون ممنوعیت احداث بنا و تاسیسات در طرفین خط لوله انتقالی گاز» تقدیم خواهد کرد.

متن لایحه تنظیم شده بشرح زیر است:

ماده واحده ـ احداث هرگونه بنا و تاسیسات در فاصله ۲۵۰ متر از طرفین محور خطوط لوله‌انتقال گاز در خارج از محدوده شهرها از تاریخ تصویب این قانون‌ممنوع است. در صورت احداث بنا و تاسیسات شرکت ملی گاز ایران مجاز است باحضور نماینده ژاندارمری یا شهربانی‌یابخشداری نسبت بانهدام بنا و یاتاسیسات مزبور اقدام نماید و اشخاص حق هیچگونه ادعا و مطالبه خسارتی از این بابت نخواهند داشت.

تبصره ۱ـ شرکت ملی گاز ایران مجاز است در مواردی که انتخاب فاصله ۲۵۰ متر مذکوردر این قانون را باتوجه به قطروفشار لوله‌ضروری نداند فاصله کمتری را تعیین نماید.

تبصره ۲ـ احداث‌بناوتاسیساتی که صرفا بمنظور استفاده از دریا ایجاد شود در صورتی که طبق تشخیص شرکت ملی گاز ایران موجب خرابی و خساراتی نگردد مجازخواهد بود. آئین‌نامه‌مربوط به‌نحوه اجرای این تبصره ازطرف شرکت ملی گاز ایران پیشنهاد و به‌تصویب هیئت وزیران خواهد رسید.

بموجب لایحه‌ای

سازمان دامپزشکی کشور تاسیس میشود

بموجب لایحه‌ای که آماده تقدیم به‌مجلس است بمنظور تامین بهداشت دامهای کشور،پیشگیری و مبارزه با بیماریهای دامی، سازمان دامپزشکی وابسته‌بوزارت کشاورزی تاسیس‌میشودوجایگزین اداره کل دامپ

رپرتاژی بزرگ از بزرگترین اقلیت مذهبی ایران

هم اکنون پنج میلیون ارمنی در سراسر جهان‌زندگی میکنند که از این عده دومیلیون در جمهوری ارمنستان شوروی و یك میلیون‌و پانصد هزار نفردر سایر جمهوری های اتحاد شوروی و یك میلیون وپانصد هزار نفر در کشور های دیگر جهان‌سکنی‌دارند ومیزان قابل‌ملاحظه‌ای از آنان در خاورمیانه میباشند و برطبق آماری که منتشر شده است ۲۰۰ هزار نفر از ارامنه در ایران هستند .

رابرت «هنوزن» دارنده دکترا دررشته قفقازشناسی از دانشگاه «جورج‌تاون» امریکا در مقاله‌ای تحت عنوان «ارامنه در خاورمیانه» نوشته است : ارامنه عرب نیستند، معذلك ده‌درصد اهالی لبنان را ارامنه تشکیل میدهندو در حالیکه نسبتی‌باقوم یهود ندارندیك چهارم بیت‌المقدس ازآن ارامنه‌است .ارامنه باایرانیان هم‌نژاد میباشند ولی زادگاه نیاکان آنان ارمنستان میباشد و اقلیتی از ارامنه که در ایران سکونت‌دارند ازکلیه‌حقوق و مزایای ایرانی برخوردارند . پیرم‌خان که یکی از ارامنه ایرانی‌میباشد خدمات ارزنده‌ای در راه آزادی و استقرار مشروطیت ایران بعهده داشته‌است .

در رپرتاژ دیروز مطالبی پیرامون جامعه ارمنی‌ایران نوشته شد که‌اهم‌آن اختصاص بمسائل مذهبی و جامعه روحانیت ارامنه داشت واینك‌دنباله این رپرتاژ که به زندگی ارامنه ایران وفرهنك آنها اختصاص‌دارد بنظر خوانندگان میرسد .

سیاوش ـ سیروس

سگ ولگرد وچالو

۲

تشابه فراوان درادبیات ایرانی‌و ارمنی

اولین چاپخانه ایران‌توسط‌ارامنه دایر گردید

* رجوع ندارد

وقتی مراسم طلاق بین یك زن‌و شوهر انجام گرفت‌دیگر نمی‌توانند با یکدیگر ازدواج مجدد کنند ، زیرا کلیسا با رجوع مخالف است وتنها در پنجاه سال اخیر یکباربا تقاضای رجوع یك زن و شوهـر ,کلیسا موافقت کرده است .

در مورد اینکه باز هم زن و شوهری ارمنی پس از انجام مراسم طلاق پشیمان شده باشندوتقاضای ازدواج مجدد بایکدیگر را کرده باشند سئوال کردم؟ خلیفه ارامنه تهران گفت: «تاکنون دو مورد دیده شده است که هنوز موافقت با ازدواج مجدد آنان با یکدیگر نشده است ولی این مشکل هنوز حل نشده است ولذا خلیفه‌گری تهران برای کسب دستور بمراجع بالاتر «خلیفه اعظم» مراجعه‌خواهد کرد .

* سه طلاقه

خلیفه اعظم اضافه کرد که‌چون تصمیم گرفته شده است برای همیشه جلوی «رجوع» زن و شوهر مطلقه ارمنی گرفته شود، طبق قوانین ایران زن ومرد ارمنی‌هنگام جدائی از یکدیگر «سه‌طلاقه» می شوند تادیگرنتوانند «رجوع» کنند.

وبدین‌ترتیب یك زن ومردارمنی قبل از انجام مراسم طلاق بایستی کاملا جوانب را بررسی کنندکه بهیچوجه راه بازگشت‌باقی‌نخواهد بود .

* ازدواج مسلمان با ارمنی

از خلیفه «د.ا. ارتاك مانوکیان» سئوال کردم که آیا ازدواج بین یك پسر مسلمان با یکدختر ارمنی امکان دارد؟ خلیفه پاسخداد که انجام این ازدواج در کلیسا غیر- ممکن است سئوال کردم ، اگر پسر مسلمان حاضر شود ،به خاطر ازدواج با یکدختر ارمنی به دین مسیح درآید آنوقت وضع بچه صورتی درمیاید خلیفه جواب داد: اولا هیچیك از ایرانیان‌نمیتوانند بدین ارامنه درآیند وازطرف‌دیگر کلیسا معتقد است که‌بخاطر«عشق» نمی‌توان «دین» را عوض کرد .

رزی آرمن خواننده ارمنی فرانسه که تاکنون چند کنسرت درتهران داده ونمونه یك دختر ارمنی است

* حضانت اطفال

در مورد وضعیت اطفال یك‌زن وشوهر ارمنی پس از جدائی از یکدیگر خلیفه ارامنه گفت : «قانون کلیسای ارامنه‌تکفل‌فرزندان را باتوجه بوضع وموقعیت پدر و مادر تعیین میکند ودر این مورد مراجع ارامنه تصمیم میگیرند ، ولی آنچه تاکنون بیشتر موردعمل قرار گرفته اطفال بمادر سپرده شده‌اند وپدرموظف‌است که‌مخارج نگهداری اطفال خودرا بپردازد .

* ارثیه

پس از مرك زن، مرد خانواده‌به سمت «قیم» اطفال قرار داده میشود اطفال کلیه«ماترك» مادررا بارث‌می برند ودر این مورد «پدر»ازدریافت ارثیه محروم است ومرد خانواده‌از زن خود ارثیه نمی‌برد (دراین جا خلیفه ارامنه یادآور شد که باید دراین امر تجدیدنظر شود وباتوجه بقوانین جدید ایران اقدام‌شود ، زیرا انجام این امر اختصاص به شرایط فعلی ایران دارد.)

هریك از زن یامرد ارمنی می تواند وصیت کند که‌پس ازمرك خود دارائی او وقف کلیسا (خلیفه گری) شود .

تشابه فرهنك‌ایرانی‌وارمنی

از بین بزرگترین نویسندگان معاصر ارمنی « هاماسدق» میباشد که آثار متعدد و پر ارزشی‌درپنجاه سال اخیر برشته تحریردرآورده است . سبك این نویسنده ارمنی بمانند سبك « صادق هدایت »می باشد. صادق هدایت و هاماسدق دو چهره درخشان از ادب وفرهنك معاصر ایرانی و ارمنی هستند که بدون آنکه یکدیگر را دیده‌باشند یا آثار ونوشته های یکدیگر را خوانده باشند در تنظیم داستان‌های «سك ولگرد » و« چالو» از نظر تجسم صحنه ها و نحوه‌درك والهام و حتی شیوهٔ نگارش تشابه‌فراوان با هم دارند .

بدون تردید این تشابه زائیده اشتراك نژادی و گذشته تاریخی‌و کیفیات روحی و فکری میباشد.

جامعه ارمنی در زمینه دانش و فرهنك فعال است و قوم ارمنی در خاورمیانه در شمار ملل باسوادبوده است ، عصر طلائی فرهنك وادبیات ارامنه از قرن پنجم میلادی آغاز میشود زیرا در اوائل این قرن حروف ارمنی اختراع شد و ادبیات اصیل ارمنی‌پابعرصه‌وجود گذاشت هم‌اکنون‌بیش از بیست‌هزاردستخط از آثار ادبی قدما در موزه های فرهنگی جهان نگهداری میشود . ادبیات کهن ارامنه همراه اختراع الفبای ارمنی با ترجمه کتاب‌مقدس به اوج خود رسید ، بطوریکه این ترجمه از جانب‌محققین ومستشرقین «ملکه ترجمه‌ها »لقب گرفت .

* اولین چاپخانه

در سال ۱۴۵۰ نخستین کتاب چاپی جهان منتشر گردید و پس از ۶۲ سال که از صنعت چاپ مـی گذشت (۱۵۱۲) اولین کتاب‌ارمنی چاپ گردیده است و با این همه ارمنیان یازدهمین ملتی بودند که در ونیز نخستین کتاب ارمنی را انتشار دادند . این کتاب که بنام «بارزادومار» نامیده میشد تقویمی بود که تعطیلات و اعیاد ملی و مذهبی را نشان میداد و ضمنا دو بخش «تعبیر خواب »و«پیش گوئیها» برآن اضافه گردیده بود و اولین کتاب چاپی درایران و خاورمیانه در سال ۱۶۴۱ در جلفای اصفهان چاپ شد . و باین ترتیب چاپ کتاب در ایران یکسال پس ازچاپ کتاب در امریکا «۱۶۴۰» صورت گرفته است .

تاسیس چاپخانه از جانب ارمنیان در جلفای اصفهان مرحله‌ای نوین و پر اهمیت در تاریخ چاپ ارمنی محسوب میشود و ایجاد اولین چاپخانه در ایران با توجه باینکه در تمام خاورمیانه تا آن زمان‌فقط نامی از صنعت چاپ شنیده بودند اقدام جسورانه بشمار میرفت .

وایجاد صنعت چاپ‌در ایران توسط ارامنه وکشیشان جلفای اصفهان صورت گرفت .

ارامنه ایران علاقه خاصی نسبت به مشاغل‌آزاد و فنی‌دارند ،بهمین دلیل در بخش خدمات ،سهم کمتری را داشته‌اند و در حال حاضر نیز بیشتر دربخش خصوصی و صنعت بمشاغل آزاد و فنی و هنری‌اشتغال دارند .

* مطبوعات وادبیات

ارامنه ایران در گذشته و حال همواره سهم بسزائی در حیات‌ادبی، علمی ، هنری و فرهنگی ایران داشته‌اند ، هنرمندان، دانشمندان، نویسندگان و شخصیت های ارمنی در پاره‌ای از رشته ها ، پانی وآغاز کننده نیز بوده‌اند و همانطور که در بالا گفته شد اولین چاپخانه ایران و خاورمیانه در قرن هفدهم میلادی به‌همت‌خاچاطور گیساراتسی بنیان گرفت ،میرزا ملکم‌خان «ناشر روزنامه قانـون » اسلوب روزنامه نگاری نوین را بنهمراه سبك‌و سیاق جدید نویسندگـی

بقیه درصفحه ۹

شرکت
بروودت
مرکز فروش ونصب انواع
سردخانه
ماشین آلات سردسازی
دستگاههای تهویه
حرارت مرکزی
ولوازم آن
نشانی: خیابان رودولت کوچه ثاقب
شماره ۱۴- تلفن ۶۷۳۲۸

توشیبا
پرقدرت وبی صدا

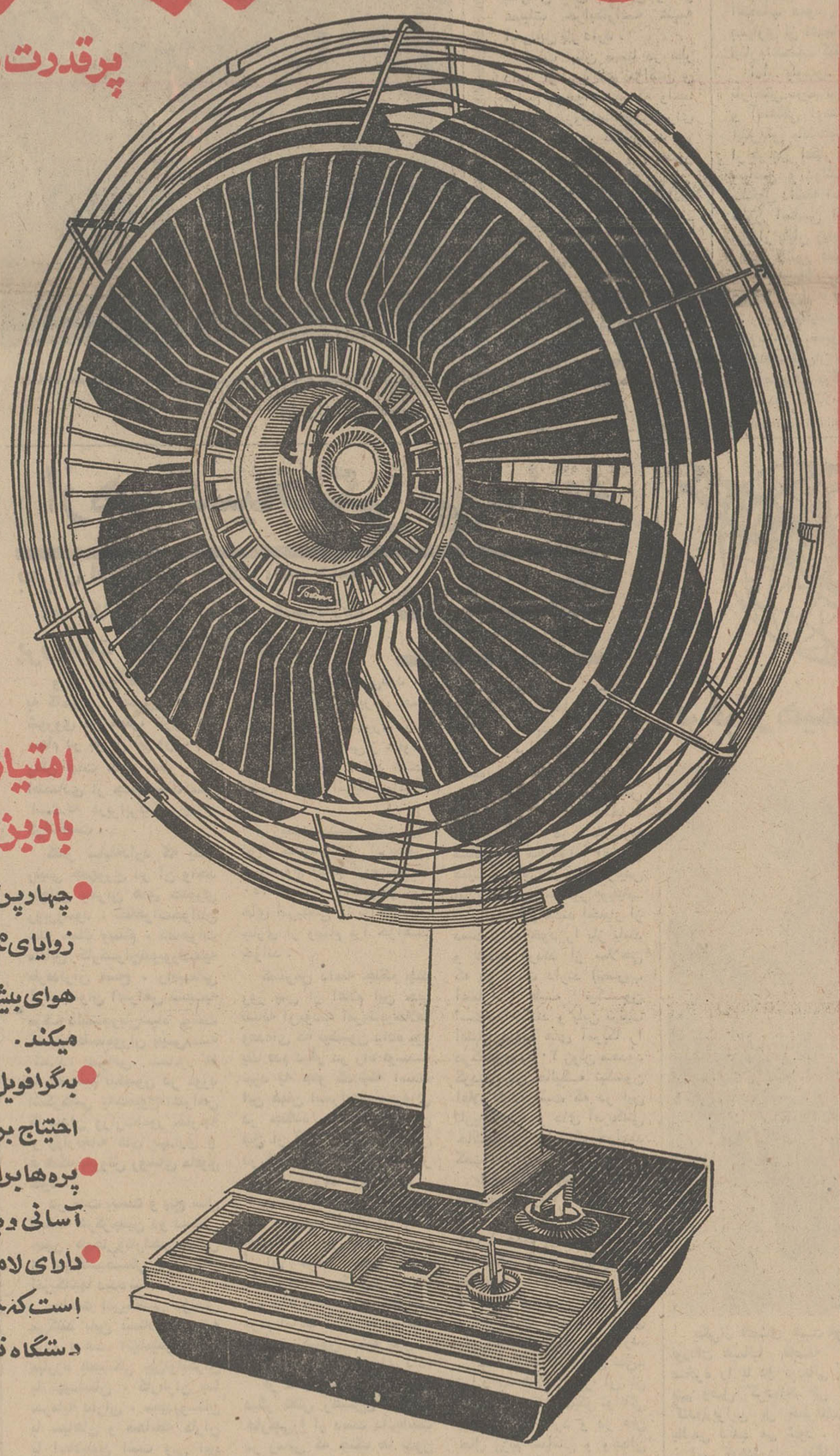

امتیازات
بادبزن توشیبا
● چهارپرهٔ یکپارچه، با زوایای مخصوص، جریان هوای بیشتر وطبیعیتری ایجاد میکند.
● به گرافویل مجهز است وهرگز احتیاج بروغنکاری ندارد.
● پره ها برای تمیزکردن به آسانی وبادست جدامیشود.
● دارای لامپ مخصوصی است که جریان برق رادر دستگاه نشان میدهد.
Toshiba
توشیبا سازنده بیش از ۶۰۰۰ نوع لوازم الکتریکی والکترونیکی

شرکت جهانگردی مهاجری وشرکاء باهمکاری شرکت هواپیمائی ارفرانس
۴ برنامه جالب مسافرت دسته‌جمعی تابستانی تقدیم‌میدارد

تورشماره۱ بنام آناکاپری ۳۴ روز گردش وبازدیدازشهرهای نیس- مونت‌کارلو-بارسلون - ژنو - لندن - هامبورك- وین -پاریس- رم -ناپل- پمپی -سورنتو وکاپری قیمت ۵۴۰۰۰ ریال
تاریخ حرکت ۳- ۱۰- ۱۷- ۲۴- ۳۱ تیرماه

تورشماره۲ بنام والنسیا ۴۵ روز گردش و بازدید از شهرهای آتن- نیس-بارسلون - مادرید -والنسیا-گرانادا کوردوبا - ژنو- پاریس-لندن- آمستردام -هامبورك - وین- ونیز- رم- ناپل وپمپی سورنتو وکاپری قیمت ۶۵۰۰۰ ریال
تاریخ حرکت ۳۱ خرداد و ۷ تیرماه

تورشماره۳ بنام وایکینگ ۴۵ روز گردش در شهرهای وین-کپنهاك - اوسلو - استکهلم - هامبورك - آمستردام - روتردام - لندن - پاریس - ژنو- نیس - جنوا - فلورانس - رم- ناپل - پمپی - سورنتو وکاپری
قیمت ۶۸۵۰۰ ریال. تاریخ حرکت ۳۱ خرداد و۲۱ تیرماه

تورشماره۴ بنام کالسکه‌زرین ۴۵روز گردش‌درشهرهای نیس-بارسلون-جزایر پالمادومایورکا-ژنو -پاریس لندن - کپنهاك - هامبورك - برلین - وین - ونیز - رم - ناپل- پمپی - سورنتو وکاپری قیمت ۶۵۰۰۰ ریال
تاریخ حرکت ۴- ۱۴- ۲۵ تیرماه

قیمت‌های بالا شامل‌بلیط رفت‌وبرگشت هواپیمای جت درجه توریست - هتلهای خوب باحمام اختصاصی در اطاقهای دو نفره - صبحانه درتمام مدت‌مسافرت - ناهار و شام درناپل وپمپی و سورنتو وکاپری گردش در شهرها و ورودیه موزه های مورد بازدید - انتقال از فرودگاه بهتل و بالعکس - عوارض فرودگاهها .
راهنمای محلی وراهنمای فارسی زبان که از تهران بهمراه گروه خواهدبود .

پرداخت قیمت‌های فوق بصورت نقدواقساط نیزانجام‌پذیر است
لطفا برای کسب‌اطلاع بیشتروثبت‌نام
به‌شرکت جهانگردی مهاجری وشرکاء
خیابان ویلا شماره ۳ تلفن ۶۸۲۴۲ و در شهرستانها به شعب شرکت مهاجری وشرکاء مراجعه فرمائید.

از : تایم

خاورمیانه عربی:

جنگ بیرحمانه‌تر از هر زمان!

هرگز مانند امروز غیر نظامیان قربانی جنك نمیشدند

درجریان جنگ‌بی‌پایان خاورمیانه و طی حمله و ضد حمله ماه های اخیر بیرحمانه ترین ضربات بر مردم غیر نظامی وارد آمده است. جت های اسرائیلی فوریه گذشته یك کارخانه صنعتی مصری را در ابوزعبل بمباران کردندو۸۰ کارگر را کشتند . دو ماه بعد هواپیما های اسرائیلی با گلوله باران یك مدرسه در بحرالبکر جان ۳۰ کودك بیگناه مصری را گرفتند .

در هفته های اخیر در مرز اسرائیل‌ولبنان در اثر حملات‌چریك های عرب ۸ تن از اتباع اسرائیل کشته شدند و ۳۰ نفر مجروح گردیدند . اغلب اینان نیز غیر- نظامی بودند . دو هفته قبل برای از میان بردن این حملات جنها و نیروی زرهی اسرائیل به لبنان هجوم بردند و ۳۴ ساعت درخاك این کشور مشغول عملیات تلافی جویانه بودند . این حمله از طرف شورای امنیت سازمان ملل متحد محکوم شد . شورای امنیت که در آن حمله همدردی کشورهای باعراب می‌چرید به نظرات آمریکا که میخواست حمله‌ارهردوجانب‌محکوم شود وقعی نگذاشت .

هفته گذشته چریك های عرب از مرز لبنان گذشته در نزدیکی دهکده اسرائیلی موسوم به «بارام» در بیشه های اطراف مخفی‌شدند این عملیات نشان میدهد که چریك ها خود را برای یك انتقام حساب شده اماده کرده بودند زیرا یك گشتی نظامی از منطقه‌ای که چریك ها موضع گرفته بودند بدون اسیب گذشت .

بدترین فاجعه

بعد از آن طعمه‌ای که بیشتر با ذائقه چریکها متناسب بود پدیدار شد . یعنی اتوبوس با رنگ زرد روشن ، معمولا خودکان۵ تا ۸ساله. این اتوبوس طبق معمول هر صبح‌ار یك «موشاو» یا مزرعه‌تعاونی موسوم به«آویویم» آمد. وقتی اتوبوس برای عبور از یك پیچ از سرعت خود کاست ، چریکهادست به‌حمله زدند.

از یك فاصله نزدیك سه گلوله بازوکی ۸۲ میلیمتری ساخت‌امریکا شلیك شد . امکان نداشت گلوله ها بخطا رود.یکی از آنها صندلی راننده را بهوا پرتاب کرد . دیگری به‌بدنه اتومبیل خورد و کف آن را از هم درید و سرنشینان را به اطراف پراکند . اجساد . کیف های کتاب و بسته های ناهار با قطعات ریزریز شده اتوبوس در هم‌آمیخت. دو معلم و هفت کودك بلافاصله‌جان سپردند عده‌ای هم بعدا مردند و بیست نفربقیه زخمی شدند. کار بهمین جا تمام نشد ، کمی بعد وقتی که پنج تن ازوالدین برای‌دیدن کودکان‌خودباعجله بسوی‌بیمارستان روان بودند اتومبیل حامل انان واژگون‌شد و همگی زخمی شدند. یك افسر ارتش اسرائیل که بدنبال چریکها روان بود به مین برخورد ویك پای خود را از دست داد.

این واقعه‌بدترین فاجعه‌برای غیر نظامیان اسرائیل بعد از جنگ شش روزبشمارمیرود . ملت به‌آن بادرد وحسرپاسخ گفت دکتری که بحال مجروحین رسیدگی‌میکرد بااعتراض گفت :

«این قتل‌است‌نه جنگ» فرماندهی کل جبهه می برای آزادی فلسطین که‌بوسط احمد جبرئیل افسر سابق ارتش رهبری میشود مسئولیت‌حمله را بعهده خود گرفت .

این گروه هم چنین سه ماه قبل‌حادثه‌انفجار هواپیمای سوئیسی را که مورد استفاده اسرائیل بود و طی آن ۴۷ نفر کشته شدند از فعالیت های خود اعلام کرد . احمد جبرئیل تلگرامی برای عبدالناصر رئیس‌جمهور مصرفرستاد و خاطر نشان ساخت که حمله‌به اتوبوس اسرائیل در تلافی حمله هوائی این کشور به مدرسه «بحر- البکر»صورت گرفته است سازمان الفتح‌که‌بزرگترین تشکیلات‌کماندوئی عرب است عمل چریکها را مورد انتقاد قرار داد و اعلام داشت که سیاست آنان حملات عمدی به غیر نظامیان را منع کرده است

مقامات رسمی اسرائیل احتمالا حمله کنندگان را بدون مجازات‌رها نخواهند کرد . بانوگلدامایر نخست وزیر اسرائیل اعلام داشت: «این عمل با بی‌رحمی کامل صورت گرفته است» .

«ایگال آلون» معاون نخست‌وزیر اسرائیل درمراسم عزای قربانیان گفت :«دستهای ارتش اسرائیل به اندازه کافی بلند و ضربات آن سنگین است ومسئولان این حملات بهای آن را خواهند پرداخت.»

بلافاصله بعد از حادثه اتوبوس توپخانه اسرائیل دهکده های لبنانی «بیت جبیل» ، «یارو»، «آیتارون»و «بلیدا» را بگلوله بست و بنوبه خود خونهای بیگناه دیگری را بر زمین ریخت . در این تیر- اندازی ۱۳غیر نظامی بقتل رسیدند و ۳۲ نفر مجروح شدند و ۸۳ خانه منهدم گردید جمعیت بی‌خانمان جدیدی به آوارگان ناشی از حمله دو هفته قبل اسرائیل اضافه شد. اگر روش عاقلانه‌ای در پیش‌گرفته نشود در انتظار حوادث ناگوار دیگری نیز باید بود .

اشیانه بتونی

از سوی دیگر مجله «هفته هواپیمائی و تکنولوژی فضائی»هفته گذشته عکس هائی از آشیانه های بتونی در مصر چاپ کرد که مورد استفاده میك های روسی است و برای پنهان نگاری بعضی از آنها بصورت مسجد ساخته شده‌اند . این مجله همچنین نقشه‌ای انتشار داد که پایگاه موشکهای سام ۳ را در سراسر ساحل غربی کانال‌سوئز نشان میداد .

در غرب تصور میکنند که احتمال میرود شوروی با نزدیك شدن به کانال در واقع اسرائیلی ها را به نبرد دعوت میکند . معمولا موشکهای «سام ۳.اس» و تجهیزات‌الکترونیك ودستگاه‌رادار آنها در دو ساختمان کوتاه و مربع شکل استقرار یافته است . سیستم های رادار از هوا کاملا قابل رویت اند و باوسائل اکتشافی‌الکترونیك قابل‌کشف‌میباشد وبعضی از آنها به‌یك برج ۶۵پائی نیازمندند . اما نه پروازهای تجسسی اسرائیل و نه دستگاه‌های الکترونیك‌آمریکاعلائمی از استقرار موشك در کانال سوئز را پیدا نکرده‌اند .

از طرف دیگر از لحاظ تاکتیك دلیلی وجود ندارد که روسها خطر استقرار موشك های سام ۳ اس رادر کانال بپذیرد هدف آنهابی‌اثر کردن حملات اسرائیل در داخل مصر و تقویت‌قوای دفاعی اینکشور و در نتیجه ایجاد وابستگی بیشتر کشور های عربی باشوروی است. فرستادن موشك های سام ۳ . اس به‌نزدیك کانال خطر برخورد مستقیم با اسرائیل را دربر دارد که‌گمان نمیرود روسها بدان علاقه‌ای داشته باشند .

بنابر این دلایل ، اباابان در واشنگتن با دو نوع طرز فکر مواجه شد، از یکطرف پنتاگون معتقد است که تهدید شوروی در مصر جدی و واقعی است و لازم است که اسرائیل با جت‌های جدید مجهز شودولی از طرف دیگر وزارت امور خارجه نگران منافع نفتی امریکادر کشور های عرب است واباابان در ملاقات خود با «ویلیام راجرز» نتوانست نظر او را تغییر دهد . بنابراین کاخ سفید ممکن است اخذ تصمیم را هفته‌ها یا ماه‌ها بعقب اندازد .

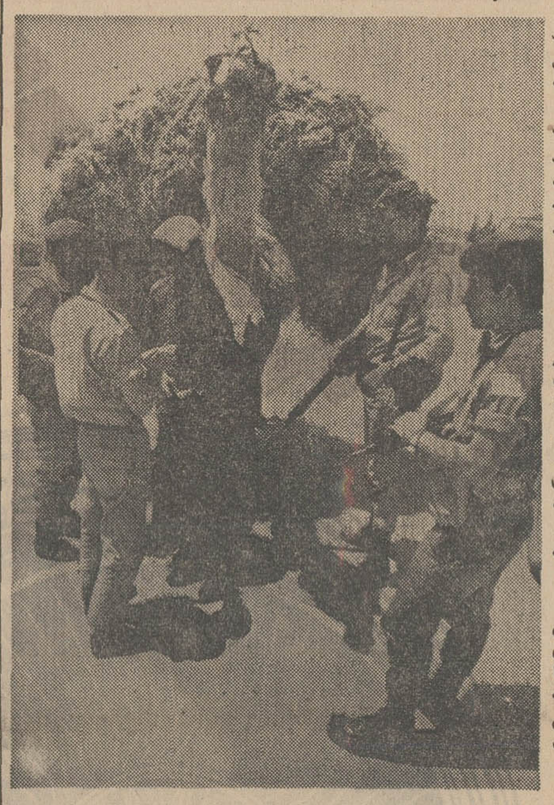

همه‌جا جستجو و تحقیق جهت‌یافتن اسلحه و کماندوها ...

عکس از : یونایتدپرس

از : لوموند

لبنان: انتخابات در بحرانی ترین شرایط

اخطار های مکرر اسرائیل و شایعه‌تمرکز نیروهای زرهی در مرز های لبنان ناراحتی‌و اضطراب شدیدی در بیروت بوجود آورده است .

زمامداران لبنان بیم آن دارند که فدائیان بار دیگر از خاك این کشور عملیات علیه اسرائیل را آغاز کنند . دولت لبنان برای جلوگیری از این عملیات به‌اقدامات دامنه‌داری دست زده‌است وظاهرا ژنرال «نوجیم»در سفر اخیر خود به قاهره از جمال عبدالناصر درخواست کرده است که سازمان های فلسطین را از عملیات خرابکارانه علیه اسرائیل باز دارد .

دولت لبنان ضمنا در نظر دارد از دولتهای مراکش و تونس درخواست‌کندکه واحد هائی‌از نیروهای خودرا برای کنترل عملیات کماندو ها در مرز های جنوبی این کشور مستقر سازند .

از جنبه داخلی حوادث مرزی اخیر عکس‌العمل فوق- العاده شدیدی در داخل این کشور بوجود آورده است . لبنانیها از اینکه دولت برای حفظ امنیت ساکنان مناطق مرزی‌اقدام‌موثری‌بعمل نیاورده است سخت خشمگین هستند واز همین‌رو از طرف احزاب سیاسی وسندیکا هاتظاهراتی درشهرهای‌بزرك برپامیشود .

نمایندگان مناطق جنوبی لبنان دولت رشید کرامی را در پارلمان بشدت مود حمله قرارداده ودرخواست‌کرده‌اند که هرچه زودتر باقدامات امنیتی قاطعی در مرز های‌این کشور دست‌بزند . مرزنشینان لبنانی بقدری از روش دولت در حوادث اخیر خشمگین هستند که‌یك‌هیئت صلیب‌سرخ لبنانی راکه‌برای کمك‌به‌آسیب دیدگان جنگ به جنوب کشور رفته بود ازراه بازگردانیده‌اند

دو روز قبل بدرخواست امام صدر رهبر شیعیان لبنان نیز دربیروت و شهرهای‌بزرگ اعتصاب عمومی اعلام شد و بسیاری از اعضای‌سندیکاهای لبنان‌باعتصاب کنندگان‌پیوستند

اما باوجود نگرانی و ناراحتی مردم در داخل‌کشور و آشفتگی اوضاع در خط آتش‌بس ،انتخابات آینده‌بیش از هرچیز افکار عمومی‌محافل سیاسی و دولتی را بخود مشغول داشته است . بموجب قانون اساسی انتخابات باید قبل از پایان ریاست جمهوری رئیس کشور فعلی یعنی در فاصله بین۲۴ ژوئیه‌و ۲۴ اوت ۱۹۷۰ انجام شود .

رئیس جمهوری لبنان به اکثریت دو سوم آراء نود نماینده‌مجلس‌از میان‌شخصیت های مسیحی برگزیده میشود. تشدید اختلافات اعراب و اسرائیل و احتمال گسترش دامنه جنگ های چریکی فدائیان فلسطین وظیفه دشوار و خطرناکی برای رئیس - جمهوری آینده لبنان بوجود میآورد .

محافل سیاسی غرب در بیروت عقیده دارند ژنرال‌فواد شهاب رئیس جمهوری سابق که محبوبیت زیادی در میان مردم دارد از حوادثی که‌روز ۱۲ مه در مرز های جنوبی کشور رویداد برای‌احراز مقام ریاست جمهوری استفاده خواهد کرد و طرفداران «ژنرال شهاب» در عین حال با کوشش به مخالفت جدی با «اردنی شدن» جبهه لبنان توانسته‌اند اعتماد مسحیان لبنان را به خود جلب کنند.

«شهابیست» ها با متهم کردن سوریه ای ها به حمله به‌قسمتی‌از خاك لبنان مرتکب یك اشتباه تاکتیکی شدندولی خیلی‌زوداین‌اشتباه را جبران کردند رشید کرامی با مسافرتی که به دمشق انجام داد توانست سوء تفاهمات موجود را برطرف کند .

با اینحال فلسطینی ها به عنوان نیرو های دست چپی عربی نسبت به دورنمای آینده لبنان و روی کار آمدن یك رئیس جمهوری قوی که بی- گمان ارتش بدون قید و شرط از وی پشتیبانی خواهد کرد با نظر بدبینی و شك و تردید می‌نگرند اماهنوز معلوم‌نیست ژنرال شهاب که اکنون ۶۷ سال دارد داوطلب ریاست جمهوری خواهد شد یا نه . به نظر کسانی که از نزدیك‌با ژنرال آشنائی دارند تصور نمی‌رود که در اوضاع‌واحوال بحرانی کنونی فواد شهاب حاضرشودبار مسئولیت‌سنگین ریاست جمهوری را بدوش بکشدوبعقیده برخی ازناظران سیاسی ممکن است شهاب از نامزدی «الیاس ساکریس» رئیس‌بانك مرکزی لبنان برای احراز پست ریاست جمهوری کشور پشتیبانی کند .

اما در هر حال «ساکریس» در پارلمان لبنان طرفداران پروپاقرصی نخواهد داشت ، یکی‌دیگر از نامزد های‌ریاست جمهوری میشل الخوری پسر «بشارالخوری» رئیس‌جمهوری اسبق لبنان است ولی تنها ژنرال شهاب است که می - تواند با پشتبانی اکثریت نمایندگان مجلس مقام ریاست جمهوری را بدست آورد.

درهرحال انتخابات‌ریاست جمهوری امسال در یك محیط آرام صورت نخواهد گرفت و اگر کماندو های فلسطین از عملیات‌خودعلیه اسرائیل‌دست نکشند مرز های جنوبی این کشور بمیدان نبرد خونینی تبدیل خواهد شد .

ترجمه: آیرم — از: اکونومیست

در پشت جبهه کامبوج

دراین هفته جنك به‌اعماق کامبوج کشیده شد امریکائیها از منطقه موسوم به «قلاب‌ماهی» به منطقه «منقارطوطی» رسیدند و در همان حال سربازان ویتنام جنوبی به پیشروی خود بطرف غرب ادامه دادند . این سربازان کمونیستها را از مراکز ایالتی «تاکئو» و «کوپونك‌شام» بیرون کردند .

آنها در عین حال حملات تازه‌ای را به مراکزوتکنیك در مناطق دلتای مکونك وشمال شرقی آغاز کردند . سربازان ویتنام جنوبی نه‌تنها قسمت اعظم بار جنك در کامبوج رابدوش میکشند بلکه دامنه عملیات خودرا از آنچه قبلا قرار بود خیلی وسیع‌تر کرده‌اند .

این مسئله که آیا ارتش ویتنام جنوبی می‌تواند موفقیت‌های اولیه‌خودرا بیك پیروزی واقعی تبدیل کند یانه به‌این امر بستگی دارد که تاچه‌موقعی می تواند ویا اجازه می‌یابد که در کامبوج بماند .

باران‌های موسمی درکامبوج آغاز شده و نقل و انتقال سربازان را محدود ساخته است .

اگر کمونیستها در آنسوی مرزهای کامبوج‌دست بیك حمله متقابل بزرك بزنند آنوقت ارتش ویتنام‌جنوبی احساس خواهد کرد که نیروی خودرا تاچه‌حد پراکنده ساخته است .

سخنگویان پرزیدنت نیکسون بطور ضمنی میگویند که به‌ویتنام جنوبی گفته خواهد شدپس‌ازخروج‌سربازان امریکائی درتاریخ آخر ژوئن از کامبوج ، آن کشورهم ارتش خود را از کامبوج فرابخواند .

پشت جبهه

به سه‌دلیل مذکور ، احتمال میرود که‌مستشاران نظامی آمریکا و ویتنام جنوبی ترغیب شوند که کلیه سربازان خودرا از کامبوج خارج کنند ولی آماده‌باشند تا هروقت امکان داشتند مجددا به‌آن کشور حمله کنند .

سربازان امریکائی و ویتنام جنوبی دستور دارند که همه‌جا مواضع کمونیستها را منهدم کنند ، راههای ارتباطی آنها را قطع نمایند . اما باران‌های موسمی و موقعیت جغرافیائی میدان‌های جنك ، اغلب کارسربازان رابرای آنکه جای پای محکمی برای خود درست کنند وبه‌نبردهای قاطع بپردازند بااشکال مواجه میسازد .

علاوه براین در پشت جبهه کامبوج در ویتنام جنوبی خبرهائی هست . اکنون بیش از ۴۰ هزار سرباز ارتش منظم ویتنام جنوبی در کامبوج گرفتار جنك‌هستندبهمین جهت ویت‌کنك و سربازان ویتنام شمالی در ویتنام‌جنوبی سالروز تولد «هوشی‌مین» رابا شلیك خمپاره و راکت‌به تعدادی از شهرها و دهات این کشور برگزار کردند .

آنها در عین حال حملات تروریستی خود را به کارمندان و مامورین دولت در دهکده‌ها و شهرهاشدت داده‌اند ، اماتاکنون بیك ضد حمله واقعی و بزرك‌دست نزده‌اند . شاید منتظرند که تعداد بیشتری از سربازان امریکائی از ویتنام خارج شوند .

بااینحال آنها برای آنکه هرچه زودتر دست به حمله‌ای بزرك بزنند دلایل کافی در دست دارند ، خروج آن همه از سربازان ارتش منظم ویتنام جنوبی در این کشور بدان معنی است که دفاع از قسمت های بزرگی از دلتای‌رودمکونك بعهده واحدهای نظامی محلی و نیرو های چریك دولتی قرار گرفته است

ممکن است کمونیستها احساس کنند که در حال حاضر احتیاج به‌نشان‌دادن قدرت‌خود دارند.در ماه‌نوامبر کمونیست‌ها در ویتنام جنوبی‌از لحاظ مواد غذائی و مهمات دچار مضیقه سخت خواهند شد و بهمین دلیل ممکن است قبل ازآن تاریخ بحمله بزرگی دست‌بزنند.

شاید قبل از آنکه نیکسون سربازانش را به‌کامبوج بفرستد کمونیستها آذوقه و مهمات کافی برای‌ایام‌باران های موسمی ذخیره کرده بودند بااینحال در ماه نوامبر از این لحاظ تحت فشار شدید قرارمیگیرند .

خارج از کامبوج سربازان ویتنام جنوبی باحمایت هوائی امریکا هفته‌گذشته به‌لائوس حمله بردند وضمنا گزارش رسید که آمریکا بمباران‌ویتنام شمالی را از سر گرفته است . همه این عملیات حاکی‌از آنند که آمریکا احساس میکند زمان برای انجام عملیات فوری جنگی در کامبوج در شرف پایان یافتن است .

باران‌های سنگین ظرف ۱۴روز گذشته سبب‌شده که هواپیماهای امریکائی دیگر نتوانند از ارتفاع کم مواضع کمونیستها رابمباران کنند.باوجودی که«وان‌تیو» رئیس جمهوری‌ویتنام جنوبی قول‌داده پس از خروج سربازان امریکائی ، ارتش او در کامبوج باقی میماند. هنوز این امر مسلم نیست وبهمین دلیل‌فرماندهان‌ویتنام جنوبی میکوشند دراین فاصله یکماهه که تا خروج امریکائیها مانده صدماتی هرچه شدیدتر برکمونیستها وارد کنند .

کنفرانس یازده کشور آسیائی در جاکارتا در مورد مسئله کامبوج جز صدور یك اعلامیه وقید چند اصل کلی در آن کاری از پیش نبرد .

در حقیقت پیداشدن یك راه‌حل سیاسی برای کامبوج امروز از هرزمان دیگر غیرمحتمل‌تر است .

از هم گسیختگی بی سابقه در آمریکا

بحران اقتصادی و اعتراض جامعه آمریکائی بزرگترین مشکلات پرزیدنت نیکسون است

ورود نیرو های آمریکائی به کامبوج ، حضور خلبانان شوروی در مصر، تنزل نرخ سهام در بورس نیویورك بالا رفتن قیمت ها و خطر رکود اقتصادی از جمله مشکلاتی است که درپرابر نیکسون‌قرار گرفته‌است .

کمتر سابقه‌دارد که یك رئیس جمهوری در آن واحد باچنین بحران های حطیری روبروسود : تظاهرات‌جوانان علیه جنك ویتنام ، تظاهرات متقابل کارگران‌نیویورك‌علیه طرفداران صلح ، راه‌پیمائی آرام بعنوان اعتراض نسبت‌به مرگ دانشجویان‌سیاه پوست که توسط‌ماموران پلیس‌کشته شدند. اعتراض سناتور ها به تصمیم نیکسون در مورد لشکرکشی به‌کامبوج،اعتراض کارمندان وزارت‌امور خارجه و وزارتخانه های بهداری و فرهنگ به‌روش روسای مافوق خود .

در مدت بیست و پنج سال گذشته هرگزچنین دو دستگی چنین هیجان‌وناراحتی‌وچنین از هم گسیختگی در میان امریکائیها دیده نشده بود.

مقامات امریکائی کوشش می‌کنند باین اختلافات جنبه عادی بدهند. انهامیگویند این مبارزه همیشگی بین‌نوانگران با تهیدستان ، کارگران با سرمایه داران ، سعیدپوستان با سیاهان و محافظه کاران با انقلابیون است ولی این تلاش بیفایده است .

حقوقدانان امریکائی که «ایرل‌وارل»رئیس سابق‌دیوان عالی امریکا نیز بین آنها میباشد در صف مخالفان قرار دارند .

حقیقت این است که حوادث کامبوج بیك دوران آرامش نسبی که در امریکا بوجود آمده بود پایان داده و دوران پرآشوبی را بدنبال آورده است که نمیتوان نتایج و عواقب آن‌را از هم اکنون پیش‌بینی‌کرد .

حال باید دید برای چه تصمیم رئیس جمهوری که بدنبال حوادث‌ناشی‌از سقوط پرنس سیهانوك اتخاذ شده چنین‌آشوبی‌درامریکا بپاکرده است ؟

پرزیدنت نیکسون چند روز قبل‌از حمله‌سربازان امریکائی به کامبوج اعلام کرده بود که ۱۵۰ هزار تن دیگر از نیرو های امریکائی را تاآخر سال جاری از ویتنام فرا خواهد خواند .

گسترش دامنه جنگ چند روز پس از اعلام این خبر نشانه ان‌بودکه امریکابرخلاف وعده‌ای که نیکسون داده بود یك قدم دیگر در راه توسعه نبرد به جلو گذاشته است. این همان استراتژی «پیروزی در جنگ» بود که جانسون قبل از آنکه ریچارد نیکسون در کاخ سفید واشنگتن مستقر شود آنرا رها کرده بود.

روشی که‌نیکسون دراتخاذ این تصمیم و اعلام آن بملت امریکا در پیش گرفت ، پس از آن کشته شدن چهار دانشجوی امریکائی‌در «کنت» بدست‌افرادگاردملی باعتراض مردم امریکا نسبت به سیاست جنگی نیکسون جنبه فوق - العاده خشن‌وبی‌سابقه‌ای داد.

از مدتها قبل سنای امریکا دیگر نقش رهبری سیاست خارجی‌را از دست داده‌است در زمانی که جنگ ها بدون اعلان جنگ‌شروع‌شده وبدون امضای قرارداد پایان می‌یابد. سنا بطور اجتناب ناپذیر اختیارات خود را از دست میدهد و رئیس جمهوری به عنوان فرمانده عالی نیروهای مسلح به‌آسانی دستاویز هائی برای جنگ چه در کامبوج و چه در «دومینیکن» بدست می‌آورد .

ولی به نحوی از انحاء رئیس جمهوری می کوشد ازراه‌مشاوره قبلی یا تصویب قطعنامه ها موافقت رسمی یا غیررسمی‌سناتورها ونمایندگان مجلس را بدست آورد و کنگره در برابر یك عمل انجام شده قرار میگیرد .

پس از اعلام تصمیم رئیس جمهوری در مورد مداخله نظامی آمریکا در کامبوج سناتور ها مخصوصا اعضای کمیسیون‌امورخارجی‌و رئیس این کمیسیون سناتور «ویلیام- فولبرایت» کوشیدند اختیار از دست رفته خود را باز یابند و تهدید کردند از سلاحی که در دست دارند (تصویب اعتبارات) علیه نیکسون استفاده میکنند و باین ترتیب اعتبار هزینه های آمریکا را درکامبوج به ۳۰ ژوئن محدود کردند. در حالیکه نیکسون اعلام کرده است که در این تاریخ‌کلیه نیرو های آمریکائی خاك‌کامبوج را ترك خواهند گفت .

یك‌قطعنامه دیگر نیز هزینه های‌جنگی‌امریکا را در ویتنام لائوس و کامبوج پس از سال ۱۹۷۱ حذف میکند . اما بعد ها ممکن است سازش بین کنگره و نیکسون بوجود آید که هم کنگره را راضی کند و هم دست رئیس جمهوری رادراقدامات آینده بازگذارد.

جنك‌ویتنام که ارتش نمی- تواند به شکست در آن تن دردهد و ازطرف‌دیگر توانائی پیروزی را ندارد و در عین حال رئیس سیاسی و وجدان مردم آمریکا را در معرض آزمایش دشواری قرار داده است .

باین‌ترتیب آیا راه‌میانه‌ای که نیکسون برای پایان دادن به جنك انتخاب کرده بود با بن‌بست‌روبرو شده است ؟

در حال حاضر اگر هم امریکا به‌فراخواندن نیروهای نظامی خود از ویتنام ادامه دهد احتمال پایان یافتن جنك در آینده نزدیك غیر قابل تصور است .

عبور از پیچ و جاده

عروسی قرن

این هفته مراسم ازدواج «اولین دوبشار » و « میشل- ریمون » که‌روزنامه های فرانسه به آن «عروسی‌قرن» نام نهاده بودند در «سن - تروپز» برگذارشد .

«میشل ریمون » برای‌عده زیادی ناشناس است ولی‌وقتی نام پرورش بمیان می آید معروفیت جهانی پیدا می کند از اینجابود که پاریس نیویورك ، مونت کارلو ،ریو، و بوئنوس آیرس در این مراسم شرکت داشتند.

میشل پسرالکساندر آرایشگر معروف‌است.

مشتریان الکساندر را معروفترین پرنسس ها و مشهورترین ستاره هاتشکیل میدهند . پرنسس گریس - کلی‌ولیز تایلور ملکه سیریکیت تایلند ، دوشس - ویندسور از مشتریان دائمی الکساندر هستند . بسیاری از این‌بانوان معروف دراین عروسی‌قرن شرکت‌داشتند.

برفراز هیمالیا

یکی‌از اعضای هیئت کوه- نوردان هیمالیا فاصله دو صخره را با دو نردبانی که بهم وصل کرده‌اند طی می کندوزیراین پل خطرناك‌دره عظیمی دیده می شود .

تیم کوهنوردان انگلیسی که‌برای فتح تیغه جنوبی هیمالیا که‌تاکنون پای هیچ کوهنوردی بدان نرسیده با موفقیت چادر خود را درارتفاع ۲۴ هزار پائی قله‌سرسخت برافراشت و بدین طریق‌فصل درخشان دیگری بر فصول کوهنوردی گشوده شد .این کوهنوردان قرار است به مرتفع‌ترین قسمت قله که ۲۶۵۰۴ پا از سطح‌دریاباصله دارد صعود نمد.

تیم کوهنوردان انگلیسی از چندی پیش وسایل کار این صعود دشوار را که‌برای نخستین بار در تاریخ کوه- نوردی صورت می گرفت‌فراهم آوردند . آنهاچندی پیش‌این سفردشوارو پر مخاطره را آغاز کردندو از تخته سنك های یخی و تیغه های‌دشوار عبور کردند تا توانستند افتخاری چنین باشکوه را نصیب خودسازند .

کارشناسان امور کوه - نوردی اقدام متهورانه تیم کوهنوردان‌انگلیسی وموفقیت آنها را در پشت‌سر گذاردن موانع دشوار یکی‌از شگفت انگیزترین و در عین حال مخاطره‌آمیزترین موفقیت‌های کوهنوردی جهان قلمداد کرده‌اند.

«کرین بونینگستون »رئیس هیئت ، از کوهنوردان‌بام انگلیس‌است پرونده کوه - نوردی درخشانی داردو تا کنون توانسته است غالب قله‌های معروف جهان را فتح کند .

هدف نهائی تیم کوهنوردان انگلیسی رسیدن به ارتفاع ۲۶۵۰۴ پائی قله هیمالیا از تیغه جنوبی استو کوهنوردان ناگزیرندعلاوه بر مواجهه‌با دشواری‌های پیش‌بینی‌نشده‌با طوفان های برفی نیرمبارزه کنند که در فصل کنونی قلل هیمالیا را مورد تاخت‌و تاز قرار داده‌است . آنها برای‌این‌منظور پاروهای‌فلزی مخصوصی راباخود حمل می کنندوناگزیرند قدم بقدم‌راه خودرابسوی قله بگشایند.

آنگاه که کوهنوردان شجاع ودست‌از جان شسته به قله مورد نظر دست‌یابند ناگزیرندبی آنکه فرصت استراحت‌وتجدید قوائی‌داشته باشندراه بازگشت رادرپیش گیرند زیرا برفراز یك‌چنین قله رفیعی هوا روز بروز و حتی‌ساعت بساعت در تغییرو تحول است‌وطوفان‌های شدید که‌توده‌برف های عظیم رابه طول چند متر در هوابلند می کند ممکن‌است کوهنوردان را در زیر خود مدفون‌سازد.

هرالدتریبون

افزایش «قیمتی» که باید برای سلامتی پرداخت شود

قیمت «سلامتی »درکشوری چون فرانسه سال بسال رو بافزایش میرود وجود داروهای مختلف وپیدایش انواع دارو های جدیدعامل اصلی این افزایش بها را تشکیل می- دهد.

دراینجا «مادلن‌فرانك » مشاور پزشکی‌روزنامه‌فرانس- سوآر این مسئله را برای خوانندگان تشریح میکند و چگونگی کشفیات جدید شیمی‌دانان را که اغلب‌اتفاقی است تعریف میکند.

داروهای جدید قبل ازآن که در معرض فروش‌گذاشته شود باید روی انسان ها آزمایش شود.

امایك بیمار باید قبلابداند داروئی که بوی تجویز می شود داروی جدیدی است که روی او آزمایش میشود ؟

این مطلب در قانون‌فرانسه و باحتمال زیاد قوانین کشور های دیگر قیدنشده‌است و پزشك می‌تواند آزادانه دراین باره تصمیم بگیرد . بعضی‌ها موضوع را قبلا با بیمار در میان‌میگذارند.امادربیمارستان ها مخصوصا بسیارنادر است که‌پزشکان نوع داروئی‌را که برای بیماران خود تجویز میکنند به آنها بگویند .

مقرراتی که در کلینیك ها رعایت میشود براین اساس است‌که داروی جدید هیچ - گونه خطری برای‌بیمارنداشته است.

باین ترتیب مقداری‌از داروی جدید را بیك بیمار میدهند. یادر نتیجه دردبرطرف میشود یا بحال خود باقی می ماند . اگر درد برطرف شد درمان قطعی بااین‌داروی جدیدآغاز میشود .همانطور که‌گفته‌شد در بیمارستان ها بدون اطلاع بیمار داروهای جدید تجویز میشود اما در کشور های انگلوساکسون روش دیگری استفاده میشود . باین‌ترتیب که عده‌ای داوطلبانه حاضر میشوند داروهای جدیدروی آنهاآزمایش شود.

حتی درامریکااگر بعضی‌از زندانیان حاضر به آزمایش داروهای جدیدو انجام‌پاره‌ای از آزمایش های پزشکی‌دیگر در مرکزداروئی کشور بشوند موردعفو قرار می گیرند.

به‌عده‌ای دیگر ازداوطلبان پول نقد داده می شود .معمولا به‌زندانیان گفته میشود :«ما برای چندروز به کمك شما احتیاج داریم.میخواهید کمك بزرگی به دانش پزشکی انجام‌دهید ؟البته همکاری‌شما بدون پاداش نخواهدبود . باین‌ترتیب دوران آزمایش شروع‌میشود.

امادرفرانسه از انجام‌بعضی آزمایش های‌خطرناك‌خودداری میشود، مثلابرای اثبات‌تاثیر اعضابایدآزمایش‌روی‌اشخاص سروم ضددفع در موردپیوند سالم انجام شودوفرانسه این آزمایش را از لحاظ اخلاقی ممنوع کرده‌است.

اماتا داروئی چندین بار پس از استفاده‌از حیوانات‌در موردانسان هاآزمایش نشود اجازه استفاده عمومی داده نمی‌شود .

مسابقات مرحله اول انتخابی تیم ملی ایران برای دیدارهای جهانی

ورزش

چهره های برتر برای مرحله دوم در کشتی فرنگی انتخاب شدند

اولین مرحله مسابقات انتخابی تیمهای ملی کشتی آزاد وفرنگی ایران برای دیدار های جام جهانی کانادا که توامااً انجام میشود از بعداز ظهر پنجشنبه در سالن ورزش محمدرضاشاه آغازگردید.

۱۷۷ شرکت کننده در آزادو فرنگی برای انتخاب شدن در مرحله نهائی در دور مسابقات حضور دارند .

۵۸ شرکت کننده در فرنگی

در جمع ۵۸ شرکت‌کننده کشتی فرنگی تنها سیاوش شفیع زاده کشتی‌گیر سابق تیم ملی درردیف نامداران می باشد که برای‌تدارك و آمادگی بیشتر در اولین مرحله مسابقات بمقابله با جوانان کم تجربه و پر قدرت می شتابد، تا بعداز گذشتن ازسد آنان‌باستقبال مهدی آهنگران ـ قصاب و ایمانی در مرحله نهائی برود .

چهره های جوان و بدون نام کشتی فرنگی هرچند که‌موجوداتی جزجسارت وقدرت در چنته ندارند ولی مطمئنا درآینده می توان از جمع این جوانان ، چهره های‌در خور ارزش را گلچین کرد و این درصورتی خواهد بود که طول سال برای کشتی فرنگی نیزهمپایه کشتی آزاد برنامه های تدارکاتی درنظربگیریم‌وجای‌بسی‌امیدواریست که اعلام داریم فدراسیون کشتی کشور بعداز بپایان رسیدن مسابقات جهانی کانادا یك برنامه کلی یکساله برای رشته فرنگی تدارك دیده که در جریان این برنامه یکساله ، سه دیدارخارجی در ایران و ۳ تماس بین‌المللی‌در خارج کشور منظور شده است .

دیدار های کشتی فرنگی در۵ وزن برگزار گردید و پس ازانجام ۹۰ مسابقه در شش دوره طول دوروز به ترتیب در وزنهای اول‌تا پنجم ۱۵ نفر برای شرکت در مسابقات مرحله دوم برگزیده شدند که در کنار چهره های‌ملی پوش ، نفرات اول تا سوم کشور در وزنهای اول تا پنجم ودارندگان عنوانهای اول تا سوم تهران‌دیدار‌های سرنوشت را برگزار میکنند، کشتی‌گیران برگزیده از مرحله اول برای دور دوم در وزنهای مختلف به این شرح میباشند.

نتایج کشتی فرنگی

۴۸ کیلو : ۱ـ یعقوب قمرنژاد ۲ـ حسین نقیبزاده ۳ـ محمدرضا واحدیان .

۵۲ کیلو : ۱ـ علی الهیاری۲ـ داود میرزائی ۳ـ پرویزخرسندی.

۵۷ کیلو : ۱ـ سیاوش شفیع‌زاده ۲ـاصغر بصیری۳ـابوالفضل میرجعفری .

۶۲ کیلو : ۱ـ علی کاظمی۲ـ محمد دلیریان ۳ ـ محمد رضا اکبر زاده .

۶۸ کیلو : ۱ـ ناصر ابراهیمی ۲ـتقی بزکش ۳ـاسماعیل‌سوی.

در مرحله دوم رحیم علی‌آبادی، مهدی هوریا و محمد علی جنتی‌در ۴۸ کیلو ـ فیروز علیزاده،هوشنك خدادادی . یحیی‌طاهری و هوشنك سیف‌الهی در ۵۲ کیلو ـ مهدی آهنگران . رحیم قصاب و صادق ایمانی در ۵۷ کیلو ـ اکبر یدالهی ، صیاد افروزی و حسین معرب در ۶۲ کیلو ـ ایرج‌خسرو‌کیانی ، ایرج کاهیرده ، محمد ساریخانی ، اصغر غفوری و کیومرث محبی در۶۸ کیلومدعیان بزرك و سرشناس کشتی فرنگی میباشند که از این جمع رحیم علی آبادی در ۴۸ کیلو صاحب مدال نقره جهانی و فیروز علیزاده تنها مرد تاریخ کشتی ایران با مدال طلای جهانی میباشند .

روزهای سرنوشت

در کشتی آزاد ، ضمن اینکه چهره های صاحب نام فراوانی مرحله نخست را پرنکرده است‌با اینهمه وجود اکبر حیدری در ۵۲ کیلو ، محمد حاج کاظمی در ۶۲ کیلوو منوچهر مشهدی آقا در۹۰ کیلو اعتبار فراوان برای این‌سه وزن بوجود آورده ، ضمن آنکه موجودیت حقیقی هیچکدام را نمی توان در این دوره بررسی کردو باید برای شناخت چهره های برترکشتی آزاد ایران در انتظار روز های سرنوشت بود ، روزهای ۱۵ تا ۲۷ خرداد در مرحله نهائی انتخاب تیم ملی ایران .

چهره امید و مصدوم

در این میان عباس عباسی کشتی‌گیر جوان و امید وزن ۷۴ کیلو که درخشش در مسابقات بین‌المللی جام آریامهر سال گذشته . هنوز از خاطره ها محو نشده است ، بعلت مصدوم بودن‌از ناحیه کمر و گردن در مسابقات حضور ندارد .

عباس بااینکه بیش از ۶ ماه از عمر بیماری‌اش می گذرد،هنوز بدرستی معالجه نشده است.واین طور که از قرائن مشهود است معالجه نامبرده در ایران درشرایط فعلی امکان‌پذیر نمی باشد . با حسن ظنی که از مسئولین کادر ورزشی نیروی هوائی داریم،مطمئن هستیم در اولین فرصت این جوان برای معالجه قطعی راهی اروپا خواهد شد و چنانچه نسبت باین امر خطیر کوتاهی شود ، چه‌بسا سلامت این جوان در خطر افتد.

بازگشت اکبر حیدری

بهرحال برای شناخت بیشتر چهره های شرکت کننده در مسابقات مروری کوتاه در اوزان مختلف می نمائیم .

درجمع ۸ شرکت کننده ۴۸ کیلو ، محمد مظلوم ، داود پولاد سنج و شیرزاد احمدی امیدوارتر بنظر میآیند که در رده بندی جای گیرند .

بازگشت مجدد اکبر حیدری‌فرد سوم بازیهای المپیك ۱۹۶۴توکیو بمسابقات بدنبال یك فترت‌طولانی باردیگر نام او را بعنوان یك‌مدعی سرشناس در ۵۲ کیلو بر سر زبانها انداخته است .

حیدری برای در صدر قرار گرفتن این وزن در نخستین‌مرحله کار دشواری در پیش نخواهد داشت ضمن آنکه گذشته از او ۱۳ تن دیگر در این وزن حضور دارند .

در ۵۷ کیلو ناصر نصیری و محسن فره‌وشی دوچهره‌سرشناس این وزن بشمار میروند ،درحالیکه اسفندیار ورزداری ، نیز برای هردوی آنان بعنوان حریفی سرسخت شناخته شده میباشد. فره‌وشی که‌پیروزی‌اش درمسابقات قهرمانی دانشگاههای ایران در تبریز او را بعنوان یك امیدمعرفی کرد با پیروزی برناصر نصیری شرکت کننده شمیرانی بخت بلندی دارد که در این وزن‌در صدر قرار گیرد . در این وزن۱۶ نفر شرکت دارند .

حاج کاظمی پس از یکسال غیبت

محمد کاظمی چهره سرشناس وزن ۶۲ کیلو بدنبال محرومیت یکساله و دوری از مسابقات‌مجددا برای آمادگی و اندازه گیری شایستگی خود در دیدار های‌اوج انتخابی تیم ملی کشتی . درمرحله نخست کنار سایر حاضرین دراین وزن حضور پیدا کرده است .

با خصوصیاتی که از اومیدانیم و آنچه طول دیدار های انجام‌شده مرحله نخست بنمایش گذارد ، پیروزی در این وزن برای اوسخت آسان است . چهره های مدعی‌در سر راه او عبارتند از اصغرکیان‌ـ پیشه و جاوید حساس .

چهره های جوان و امید

فریدون عزیزی ، طاهری، احمدپورو حبیب‌اله آزادی کشتی‌ـ گیران جوانی هستند که در غیاب بزرگان ۶۸ کیلو امیدوارندبرای مرحله دوم برگزیده شوند .

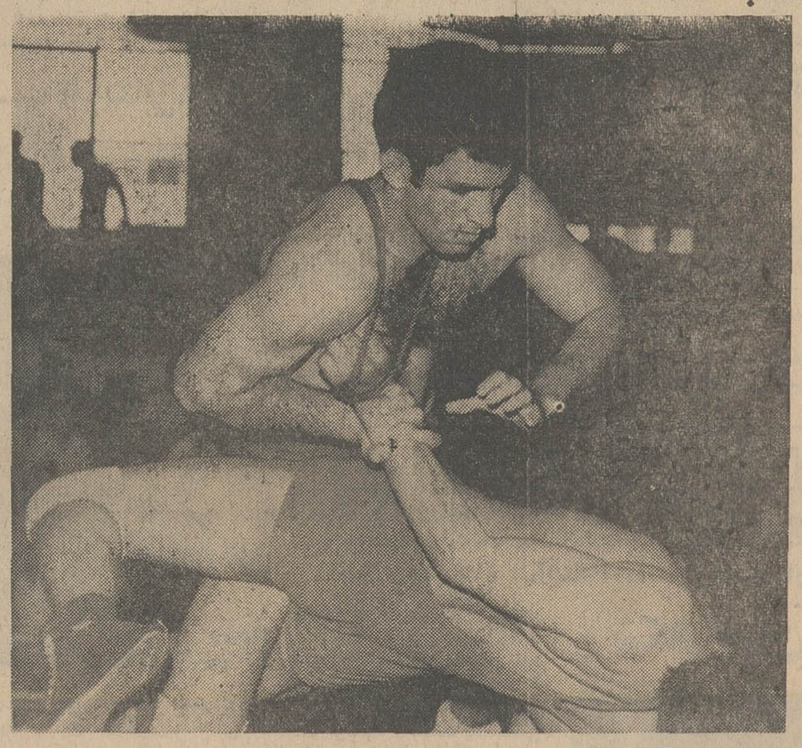

در وزن ۶۲ کیلو محمد حاج کاظمی بعداز یکسال غیبت کار دشواری برای صدر نشینی ندارد ولی واقعیت اورا بایددر دیدارهای سرنوشت مرحله دوم جستجوکرد، عکس زمانی را نشان میدهد که یکی از مدعیان خود را روی پل کشیده است .

در این وزن ۱۹ شرکت کننده حضور دارد که بعلت تعادلی‌نسبی دیدار ها سخت فشرده و نزدیك می باشد .

دروزن ۷۴ کیلو احمد بهمنی چهره‌ایکه در مسابقات انتخابی‌تیم ملی کشتی ایران برای دیدارهای جهانی سال گذشته بادرخششی چشم‌گیر ناظران را بسوی خود کشید بعلت مصدوم شدن در مسابقات قهرمانی ایران و تکرار این آسیب دیدگی در این دوره مسابقات نتوانست موجودیت خود را آنچنان که امید داشت بنمایش گذارد و شکست او مقابل مرتضی علینقیان در دور چهارم باقیمانده امید را نیز در این دوره از او گرفت .

منصور برزگر ، حسین عرب، علی‌شاکری و مرتضی علینقیان مقابل یکدیگر در این دوره آزمایشی از آمادگی و برتری ارائه خواهند کرد .

وزنهای ۸۲ تا سنگین‌وزن

در وزن های ۸۲ تا ۱۰۰ کیلو ببالا رویهم حدود ۲۵ نفر مبارزه دارند که از آن میان تنها منوچهر مشهدی آقا که جهت تدارك و آمادگی بیشتر بمسابقات قدم گذارده سرشناس و صاحب نام میباشد .

احمد محمدی در ۸۳ کیلو با پیروزی در دور سوم مقابل علی بیات امید صدر نشینی این وزن را دارد ، ضمن آنکه عزیز حسنی وشکور لطفی مدعیان نزدیك او هستند .

تنها تهدید کننده خطرناك منوچهر مشهدی‌آقاشاهین بهزادی است ، ضمن آنکه ، صباح‌الدین فرجی و محمد طالقانی نیزدرکنار این دوامید های مقام دوم و سوم‌را دارند . در وزن های ۱۰۰ کیلوو سنگین وزن رویهم ۵ شرکت کننده بمسابقات قدم گذارده‌اند که در جمع آنها تنها گل بالا میرزاپور شناخته شده میباشدولی حضور او در وزن صد کیلو ببالا آزمایشی است تازه که نتیجه‌آن در مرحله دوم مشخص خواهدشد. امشب مسابقات مرحله اول در کشتی آزاد بپایان میرسد و قبل‌از آغاز مرحله نهائی تغییری کلی روی اوزان مختلف خواهیم‌داشت.

جشن ورزشی هنرسرایعالی

بعداز ظهر دیروز در حضور دکتر مجید رهنما وزیر علوم و آموزش عالی ، معاونین این وزارتخانه‌وشخصیت های‌دانشگاهی و ورزشی ، اداره تربیت بدنی هنرسرایعالی بپاس قدردانی از قهرمانان هنرسرایعالی که در مسابقات قهرمانی دانشگاههای ایران با تلاش و فداکاری فراوان دررشته‌های‌مختلف عنوانهائی‌بدست آورده بودند جشن ورزشی‌سالیانه خود را برگزار کرد .

ابتدا آقای مرتضی میرشمسی رئیس هنرسرایعالی ضمن خیرمقدم ، از وزیر علوم و سایر حاضرین سپاسگزاری کرد که در این جشن سبب تشویق‌قهرمانان هنرسرایعالی شده‌اند و بدنبال آن آقای واعظ تهرانی سرپرست‌اداره تربیت بدنی هنرسرایعالی ضمن گزارشی از مسابقات قهرمانی دانشگاههای ایران و عنوان‌هائیکه قهرمانان هنرسرایعالی بدست آورده‌اند . آرزو کرد وزارت‌علوم و آموزش عالی به پیروی‌ازمنویات شاهنشاه آریامهر در کار ورزش نیز با تدارك و انجام برنامه های مختلف وهمکاری نزدیك بادستگاه ورزشی کشور هم پایه سایرشئون این وزارتخانه تحول بوجودآورد

مقام سوم برای هنرسرایعالی

در این جشن که حدود سه ساعت بطول انجامید ، گذشته‌از برنامه های ورزشی ، نمایشنامه‌ای تحت عنوان «گره‌گشا» بوسیله دانشجویان هنرسرایعالی اسداله منجزی و فرخ میرحسینی اجراء شد و الهه ، عارف و هنرمندان هنرسرایعالی نیزبرنامه های‌مختلف هنری اجرا کردند .

هنرسرایعالی که در مجموع امتیازات در رده‌بندی ورزش دانشگاهها و مدارس عالیه کشور بعداز دانشسرایعالی و دانشگاه تهران عنوان سوم را بدست‌آورده است برای کلیه قهرمانان خود جوایزی تدارك دیده بود که بعنوان یادبود بوسیله وزیرعلوم‌و آموزش عالی بین آنان توزیع گردید .

تیم کشتی هنرسرایعالی عنوان قهرمانی دانشگاهها و مدارس‌عالیه ایران را بدست آورد ، تیم‌والیبال بمقام دوم رسید ، تیم فوتبال این موسسه باوجود نتیجه مساوی‌مقابل دانشگاه تهران بحکم قرعه از مقام دوم بچهارم نزول کردو در قسمت دوو میدانی نیز یك عنوان دوم و سه عنوان پنجم برای تیم هنرسرا بدست آمد . در عکس وزیر علوم و آموزش عالی جایزه «اعظم مهدی‌پور» قهرمان ۶۸ کیلو کشتی هنرسرایعالی و فرد دوم دانشگاههای ایران را اهدا می کند ،آقای‌واعظ تهرانی سرپرست تربیت بدنی هنرسرایعالی ودوست محمدی مربی ورزش نیز دیده‌می شوند .

باهرپیس وگیسوی
کوماچی
خوشگل‌ها خوشگل‌تر
ومتوسط‌ها زیبامیشوند
Komachi Hair
JAPAN
ساختمان آلومینیوم تلفن: ۶۵۲۴۴۲ - ۶۱۴۱۲۵

کتابخانه سنائی تقدیم میکند
لاله‌های قافلانکوه
اثر سیح خلخالی شاعر ملی ومعروف ایران
باکاغذ اعلا وچاپ بسیار زیبا ونفیس وتابلوهای مصوّر رنگی وجلد سلوفان اعلا درسراسر کشور منتشر شد تلفن ۳۰۴۶۹۵ - ۳۳۳۲۷۲

تولدت مبارک
به شمع هانگاه کن ، به گل ها ...
وبه خنده هائی که بخاطر تو بر لبها نشسته .
باین ترانه گوش کن که ترانه ایست از سرزمین تو وبرای تولد تو
تولدت مبارک
اثر انوشیروان روحانی
تولد
صفحات تولدت مبارك
درسراسرکشوردردسترس
شماست

امسال، برای دانشجویان دانشگاه اصفهان

۲۴۰ بورس تحصیلی در نظر گرفته شده است

دانشگاه اصفهان جمعاً ۸۴۰ دانشجو خواهد پذیرفت

• برای داوطلبان دانشکده‌های پزشکی وعلوم شرط سنی وجود دارد

• در کلاسهای شبانه دانشگاه ۲۴۰ دانشجو پذیرفته میشوند

دانشگاه اصفهان سرگرم فراهم کردن مقدمات کنکور ورودی این دانشگاه است که همزمان با کنکور سراسری دانشگاه ها و موسسات عالی آموزشی کشور انجام میشود ، دانشگاه اصفهان برای رشته‌های پزشکی ، علوم - آزمایشگاهی ، علوم داروئی، شیمی زیست شناسی ، زمین شناسی ، فیزیك ، تاریخ ، جغرافیا، روان - شناسی، زبان وادبیات ارمنی، زبان و ادبیات فرانسه ، زبان و ادبیات انگلیسی ، زبان و ادبیات فارسی و علوم تربیتی مجموعا هشتصدو - چهل نفر دانشجو می‌پذیرد ، امسال در دانشکده پزشکی این دانشگاه ۲۵ نفر دانشجو بیش از سال گذشته پذیرفته میشوند ، یعنی مجموعا یکصد دانشجو به دانشکده پزشکی راه مییابند . برای رشته های زبان و ادبیات ارمنی فقط ۲۰ دانشجو پذیرفته میشوند دانشگاه اصفهان برای بقیه رشته ها در هر رشته ۳۰ دانشجو می‌پذیرد .

کلاسهای شبانه

کنکور کلاس‌های شبانه دانشگاه اصفهان پس از برگزاری کنکور سراسری ، بطور جداگانه انجام میشود ، امسال برای کلاس‌های شبانه این دانشگاه حدود ۲۴۰ دانشجو پذیرفته خواهند شد ، آموزشگاه پرستاری دانشگاه اصفهان نیز امسال ۳۰ دانشجو خواهد پذیرفت .

بورس تحصیلی و مزایا

امسال دانشگاه اصفهان ۲۴۰ بورس تحصیلی دراختیار دانشجویان خود قرار میدهد ، همچنین عده زیادی از دانشجویان برای انجام امور اداری دانشگاه بکار گرفته میشوندو از این راه مبلغی بعنوان کمك هزینه تحصیلی به آن‌ها پرداخت میگردد ازخوابگاه دانش- جویان ، حدود دویست نفر می - توانند استفاده کنند و سعی خواهد شد بیشتر دانشجویان کم‌بضاعت از این خوابگاه استفاده نمایند و ضمنا به دانشجویان مستعد و کم بضاعت تاحدود امکان کمك خواهد شد .

انتخاب رشته تحصیلی

داوطلبان شرکت در کنکور دانشگاه اصفهان فقط می‌توانند دورشته برای کنکورانتخاب نمایند ضمنا کسانی که بنحوی در دستگاه های دولتی سرگرم کار باشند در صورت پذیرفته‌شدن در دانشگاه باید موافقت‌نامه بدون شرط اداره متبوعه خود را ارائه دهند .

شرایط سنی

دانشگاه اصفهان برای رشته‌های دانشکده‌های پزشکی و علوم‌شرط سنی قائل شده و دراین دورشته داوطلبانی را میپذیرد که متولد سال ۱۳۲۴ به‌بعد باشند ولی‌برای سایر رشته‌ها شرایط سن مطرح نیست . ضمنادررشته زمین‌شناسی دانشگاه اصفهان تنها داوطلبان مرد پذیرفته میشوند .

زبان خارجه‌ای که‌باید داوطلبان امتحان دهند ، انگلیسی‌یافرانسه خواهد بود . دانشجویان دانشگاه اصفهان میتوانند درغذاخوری کوی دانشگاه بابهای نازل از صبحانه ناهار و شام استفاده کنند .

نوع دیپلم

در رشته های پزشکی ، علوم آزمایشگاهی ، علوم‌داروئی‌وشیمی دانشگاه اصفهان دیپلمه های طبیعی و ریاضی میتوانند شرکت کنند ، در رشته‌های‌زیست‌شناسی وزمین شناسی فقط دیپلم طبیعی ورشته فیزیك فقط دیپلم ریاضی پذیرفته میشود ، در رشته های فرانسه و انگلیسی دیپلمه های تاریخ و جغرافیا دیپلمه های‌ادبی ریاضی ، طبیعی و ادبی پذیرفته و رشته های زبان و ادبیات‌ارمنی میشوند .

دوگردن‌بند، برای یك بانوی فرهنگدوست آمریکائی...

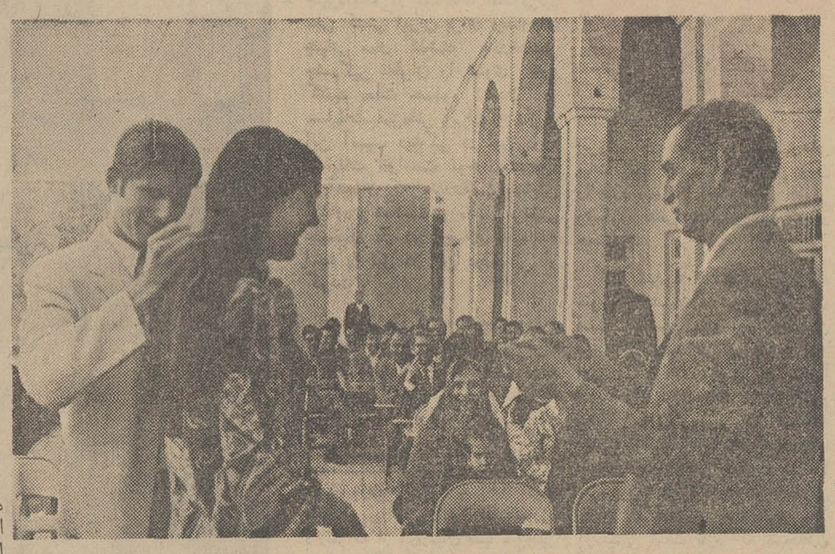

دوگردن‌بند زیبا ، هدیه‌ای بود که رئیس ودانش‌آموزان یکی از دبیرستان‌های دخترانهٔ رفسنجان به خانم «ویکتوریابرت» سپاهی صلح آمریکا اهداء کردند و این دوگردن‌بند طی مراسمی بوسیلهٔ شوهر خانم «برت» به گردن‌او آویخته شد .

بنابگزارش خبرنگار ما در رفسنجان ،آقای «مایکل‌برت» و همسرش که بایران آمده‌بودند مدتی در دبیرستان ۲۵شهریوررفسنجان‌انگلیسی تدریس میکردند و باخاتمهٔ ماموریت این دونفر، مجلس تودیعی برگزار شد و از خدمات‌آقاوخانم «برت» قدردانی بعمل آمد .

عکس بالا که از این مراسم گرفته شده هنگامی است که آقای «برت» گردن‌بندهدائی دختران دانش‌آموز را بگردن همسرش میاندازد. گردن‌بند دیگر که بوسیله رئیس دبیرستان ۲۵ شهریور و دبیران این دبیرستان تهیه شده درست آقای صدری رئیس آموزش و پرورش رفسنجان (نفر سمت راست) است .

مسافرخانه‌ای آتش گرفت

مسافرخانه‌ای در اصطهبانات دچار آتش‌سوزی شد و براثر سرایت حریق به ساختمان های اطراف ، دومغازه دچار خسارت شد.

خبرنگار ما در اصطهبانات گزارش داده باوقوع حریق شهردار و مامورین شهرداری در محل‌حاضر شدند بعلت نبودن وسائل مجهز آتش‌سوزی دوساعت دوام یافت . هنوز علت حریق و میزان‌خسارات وارده معلوم نیست .

در ۳۱۹ روستای مراغه درختان میوه ، سمپاشی شدند

بااقدام اداره کل کشاورزی آذربایجان شرقی چهار اکیپ‌مجهز برای مبارزه با بیماریهای غربالی و سفیدك‌مو در مراغه ، عجب‌شیر بناب و ملك‌کندی ، باین مناطق اعزام شدند .

خبرنگار ما در تبریز گزارش داد : ظرف چند روز گذشته اکیپ‌های اعزامی در ۳۱۹ قریه بیش‌ازیك‌میلیون اصله درخت میوه و مو را برضد بیماری‌های مزبور سمپاشی کرده‌اند . اقدامات‌اکیپ های اعزامی همچنان ادامه دارد .

۱۲۳ دبیر برای پیکار بابیسوادی درخوی تعلیم می بینند

کلاس‌تربیت معلم پیکاربابیسوادی شهرستان خوی با شرکت یکصدوبیست‌وسه‌نفر داوطلب درسالن دبیرستان «شمس» خوی‌توسط آقای حسام‌وزیری فرماندار این‌شهر، گشایش‌یافت .

خبرنگار ما درخوی مینویسد : این کلاس بمدت بیست ودوروز دایرخواهد بود .

در مراسم افتتاح آن آقایان حسام‌وزیری‌فرماندار ، سید کباری کفیل اداره آموزش و پرورش و میرزاپور مسئول اجرائی کمیته پیکار بابیسوادی خوی سخنانی ایراد کردند .

اخبار شهرستانها

فرمانده دانشگاه پدافند ایتالیادراصفهان

فرمانده و گروهی از دانشجویان دانشگاه پدافند ملی ایتالیا وارد اصفهان شدند و از آثار تاریخی این شهرستان دیدن کردند.

خبرنگار ما در اصفهان گزارش داد : فرمانده دانشگاه پدافندملی ایتالیا و همراهان هنگام ورود مورد استقبال تیمسار سرلشگر حجت فرمانده مرکز توپخانه و موشکها قرار گرفتند . فرمانده دانشجویان دانشگاه پدافند ملی ایتالیا ساعت چهاربعدازظهرپریروز اصفهان رابسوی شیرازترك گفتند.

بهره برداری از ۱۲ معدن ..

از مجموع دوازده پروانه‌بهره- برداری ، ده پروانه برای بهره- برداری از معادن گوگرد صادر شده که مدت بهره‌برداری از کلیه آنها بیست‌وپنج‌سال تعیین شده‌است .

معادن مزبور در نواحی بندر لنگه ، بندرعباس ، جزیره قشم، جزیره لاوان و «بازدیدو» واقع است .

دو معدن دیگر عبارت ازسنك مس در ناحیه بافت و ذغال سنك درجاده هراز است که‌مدت‌بهره- برداری از آنها نیز بیست‌وپنج سال میباشد .

سه فقره اجازه نامه‌بهره‌برداری هم مربوط به معدن سنك آهك واقع در «باغ‌گمش» در نزدیکی دماوند است که‌مدت‌بهره‌برداری از آن ۱۵ سال تعیین گردیده. ضمنا مدت بهره‌برداری‌ازدومعدن شن‌وماسه در شهرهای میناب جنوب و طبس نیز هرکدام بمدت ده سال تعیین شده است .

خفه شدند

دختربچه سه‌ساله‌ای بنام زهرا مهرپور دزفولی «ساکن اهواز» پریرو در حوض آب‌خانه مسکونی خود افتاد و خفه شد . جسد او پس از انجام تشریفات قانونی دفن گردید .

جوان ۱۵ ساله‌ای از اهالی قریه کود از قراء خوزستان که برای‌رهائی از گرمابداخل‌رودخانه کرخه رفته بود دچاراموج‌رودخانه شد و غرق گردید .

مردی در خیابان باشلیك گلوله بقتل رسید

مردی بنام «مجیدحمامی» اهل شهرستان عجب‌شیر در یکی از خیابانهای مراغه بضرب شلیك چهار گلوله کشته شد .

ضارب که رضا افتخاری نامدارد پس از ارتکاب جرم باتهام‌قتل مجید بازداشت شد و تحویل مقامات قانونی گردید .

طبق گزارش رسیده از مراغه : گفته میشود بین مقتول‌ومتهم بقتل از مدتها پیش کدورتی وجود داشت که سرانجام منجر بمرك مجید گردید .

دانشجویان دانشکده کشاورزی رضائیه در مهاباد ...

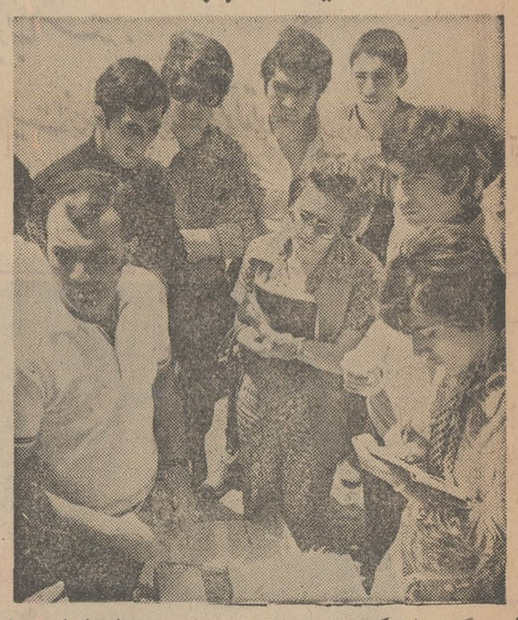

آموزشگاه عملی کشاورزی مهاباد مورد بازدید عده‌ای ازدانشجویان دانشکده کشاورزی رضائیه قرار گرفت و بازدیدکنندگان ازنزدیك باطرز کار دستگاههای مخصوص کشاورزی آشنا شدند .

طبق گزارش خبرنگار مادر رضائیه : دانشجویان دانشکده کشاورزی رضائیه دراین گردش علمی‌ازایستگاه کشاورزی‌ومهندسی زراعی میاندوآب و سد شاهپور اول در مهاباد نیز دیدن کردند .

عکس بالا ، عده‌ای از دانشجویان دانشکده کشاورزی رضائیه راهنگام بازدید کارگاه ماشین‌آلات آموزشگاه عملی کشاورزی مهاباد نشان میدهد .

بعلت تراکم مطالب . درج ستون
سیمای شهرستانها
در این شماره ، میسر نشد .

شکارچیان دوپلنگ دردام مأمورین...

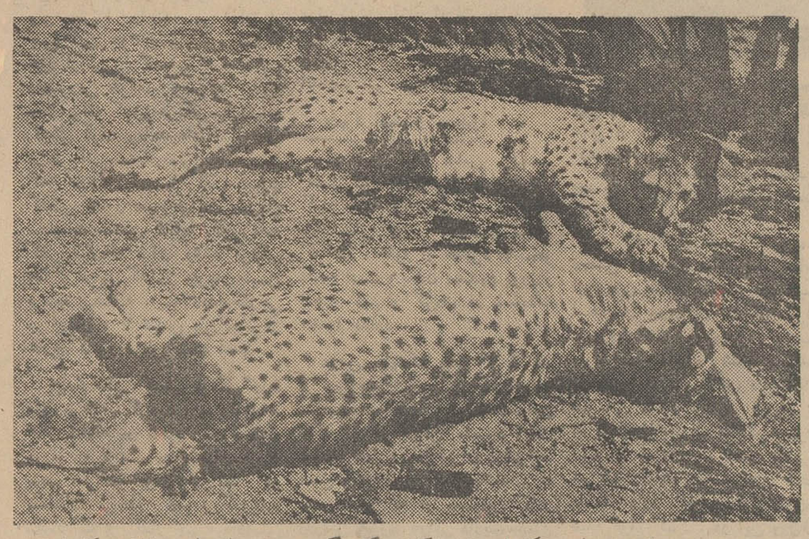

دیروز دوتن از ماموران شکاربانی فیروزکوه هنگام گشت در منطقه استحفاظی شکاربانی به دونفر چوپان برخوردند که مبادرت به شکار پلنك نموده بودند .

این دوتن پس از دستگیری اعتراف کردند که در شکارگاه «گنداب» واقع درحوالی‌روستای «افتر» از توابع فیروز کوه بوسیله چند سك‌قوی‌هیکل اقدام به شکار دوپلنك نموده‌اند .

گزارش خبرنگار ما در فیروزکوه حاکیست: در فصل کنونی‌صید شکار طبق قانون شکاربانی ممنوع می‌باشد و شکارچیان متخلف شدیداتحت تعقیب قرارمیگیرند .

چوپانان مذکور نیز که برخلاف مقررات اقدام به‌شکار دوراس پلنك کرده بودندباتشکیل پرونده تحویل دادگاه فیروز کوه شدند .

کشتار گاو آزاد شد

کشتار گاو در کشتارگاه‌بروجرد آزاد شد .

بنابگزارش‌خبرنگار ما دربروجرد کشتارگاه از مدتی پیش بعلت شیوع بیماری «طاعون گاوی» بین احشام بروجرد ، ممنوع شده‌بود، ولی هم‌اکنون طبق‌نظر کارشناسان اداره کل کشاورزی فرمانداری کل لرستان هیچ موردی ازبیماری مذکور بین گاوهای این منطقه دیده نمیشود .

شهرها و نرخها

نرخهای رشت

گوجه‌فرنگی بندری :
کیلوئی ۱۰ الی ۱۷ ریال .
بادمجان اهوازی :
هرکیلو ۱۱ الی ۱۸ ریال .
هندوانه درجه یك :
یك کیلو ۱۲ ریال .
خیار سبز درشت :
هرعدد ۲تا ۳ ریال .
طالبی :
کیلوئی ۱۶٫۵۰ ریال .
زردآلو :
هرکیلو ۲۶ الی ۴۴ ریال
برنج صدری دنگی :
یك کیلو ۱۹٫۲۵ الی ۲۶٫۵۰ ریال .
برنج صدری ماشینی :
کیلوئی ۱۸٫۵۰ الی ۲۱٫۷۵ریال
برنج دنگی :
یك‌کیلو ۱۷ ریال .
برنج چمپا :
هرکیلو ۹٫۹۵ ریال

سوغات و لایات

اطلاعات سازمان شهرستانها

مهرم حلال جانم درعذاب !

سوغات تهران تابجنورد

جناب آقای سوغاتچی . همه ازولایت برای شما تهرانی‌ها سوغات‌میفرستند، ولی من برخلاف همهٔ سوغات‌دهندگان، سوغاتی که از تهران باخود به‌بجنورد آورده‌ام تقدیم میکنم . زیرا ماجرا با این مزاج ضعیف در معدهٔ نحیف حقیر هضم نشده . عینا برایت می‌نویسم‌اگر توانستی هضمش کنی پس خیلی‌مردی!

سوغاتچی‌خان . من یکنفر آدم هستم یعنی بودم . در تهران یعنی درپایتخت شما ۲۱ سال بود زندگی‌میکردم. یعنی وول‌میخوردم . می‌خواستم خیلی آقا بشوم . خلاصه یك چیزی بشوم وقتی به‌ولایت باز گشتم بگویند به‌به‌هاشم- خان وارد شد ! ولی مگر شد . حالا گوش کن .

۱۳ سال پیش عیال قبل را طلاق دادم البته این کار خیلی خوب بود . در مجلس جشنی که باین‌مناسبت‌برگزار شده بود ، عده‌ای از شخصیت های خانوادگی حضور داشتند و بمن تبریك گفتند .

ولی ای‌کاش گردنم می‌شکست و چشمهایم باباقوری می‌شد و چند نفر آدم خوب ، مثل سوغاتچی بمن می - گفتند و منهم قبول می‌کردم که ای مرد . حالا که از این دام‌بلاجسته‌ای بیاودیگر هالونشو . توهمان عیال‌بمفت پشتت هم زیادی بود .دیگر زن‌مگیر یعنی عیال اختیار مکن . ولی مگر میشد ؟

آقا نشد . من می‌خواستم خیلی آقا بشوم . لذا بایك مارخوش‌خط‌وخال پیمان مودت فیمابین بستم . البته برای بار دوم .

در اوائل ، طرف مربوطه خودش می- گفت من فرشته‌ام‌ها ! من باور نمی- کردم . میگفت بجان مادر بزرگم من فرشته‌ام . بعدهافهمیدم‌مادربزرگش مرحوم بوده و او بیخودی‌قسم‌میخورده.

خلاصه ، پیمان بستیم که پیمان نشکنیم . ولی این‌دخترحوا میگفت همانطور که جده‌ام پیمان شکست‌وآدم را بیچاره کرد . منهم خواهم شکست.

من گفتم شیشهٔ بابارو نشکنی !

عیال مربوطه برای‌شکستن‌پیمان‌دوستی و مودت خیلی رك‌وپوست کنده‌رفت‌پشت بام بلند و گفت : ایهاالناس از صغیر و کبیر بدانید و آگاه باشید که من منم ! واز امروز باشوهرم اعلان جنك میدهم و پدرش را درمی‌آورم در اسرع وقت ! واو رابه خاکستر سیاه خواهم نشانید . وبالاخره هم نشانید !

آخه آقای سوغاتچی . میدانید چرا ؟ برای اینکه زرنك و ناقلا بود و هر کاری می‌خواست ، می‌توانست‌سوغاتچی جان !

منهم که آدمی بودم . البته بودم و حالا نیستم . آدمی بودم انبار صبر و تحمل که خداوند مرا به انبارداری منصوب فرموده بود ولی دیگر انبار صبر و تحمل من فرو ریخت و جانم هم مرتب از آن پائین‌داد میزد که‌می- خواهم‌بالا بیایم . ومن یواشکی می - گفتم وضع خطرناك است ، حالا نیا، ولی بالاخره آمد . یك روزترسان و لرزان گفتم عیال . گفت هن ! گفتم می‌دانی ؟ گفت نه ! گفتم بدان که من رفتم . از خیرآقائی گذشتم و حواله‌ات بدادگاه حمایت خانواده !

آقاسوغات ! خوب می‌دانی که ۲۱ سال کم نیست در این مدت من‌خرت وخورتی با اقساط و باگرو گذاشتن تنها سرمایه‌ام یعنی عمرم ، از این و آن خریده بودم ، از ترس جانم گفتم مهرم حلال جانم آزاد ! و رفتم ...

اما مگر من و بچه‌های من لحاف و تشك نمی‌خواستند ؟ بمن گفتند وکیل بگیرمال‌ات را می‌گیرد بهت می‌دهد . گفتم که مردم بوکالت از طرف من بجای یك وکیل ۲۰۰ وکیل‌گرفته‌اند. ٦٦ نفر هم اضافه داریم . گفتند ای آدم هالو ، آنها قبول نیست . گفتم . پس چی ؟ گفتند وکیل دادگستری بگیر . رفتم صاف پیش وکیل گفت پول ! گفتم بگیر گفت مدرك گفتم بگیر . گفت پدرش را در می‌آورم تو برو . من رفتم . رفتم رفتم تا به‌بجنورد رسیدم حالا میدانی‌سوغاتچی جان ، چه شده ، وکیل میگوید که دادگاه گفته برو عمو خدا عقلت‌بدهد! چه اثاثی چه خرتی‌چه‌پرتی . آنهاطبق قانون مال‌همان عیال است که تصرف کرد و در قانون‌هم آمده که متصرف مالك است ؟

حالا سوغاتچی جان . بمن بگوچکنم و من کجا را تصرف کنم که‌بگویند مال توست ؟

هاشم‌یزدانی

- فعلا که ستون امروز سوغات را تصرف کردی همین برای هفتاد پشتت کافیست !

نمایندگان اطلاعات درخدمت مردم

مردم طالقان و نیاز های درمانی آنها

امکانات درمانی‌فعلی «طالقان» هرگز قادر بتامین نیاز های جمعیت سی هزار نفری این بخش نیست. اینجا فقط یك درمانگاه و یك پایگاه سیاه بهداشت وجود دارد و اگر بیماری نیاز فوری به عمل جراحی داشته باشد، فقطیك معجزه میتواند او را ازمرك برهاند ، همینطور برای مجروحین حوادث و سوانح امکان معالجه در طالقان‌وجود ندارد، مهمترین مشکل ، بعد مسافت روستاهای این بخش است، که‌امکان رسانیدن‌یك بیمار را بدرمانگاه در مرکز بخش، بعید می‌سازد برای‌رفع نقائص فعلی باید لااقل ۲یا۳ درمانگاه مجهز درنقاط‌مختلف طالقان ایجاد شود و وسائل جراحی و کمکهای فوری پزشکی در این بخش فراهم آید، نبودن قابله‌تحصیلکرده نیز مشکلی است که‌ازسالها پیش مردم طالقان باآن روبرو هستند، امید است مقامات وزارت بهداری هرچه زودتر برای تامین نیازمندیهای درمانی مردم طالقان اقدام کنند .

نانوایان رضائیه بعدازظهرها نان نمیفروشند !

در رضائیه کشت گندم رونق دارد و همیشه‌محصول غله این شهرستان اضافه‌بر مقدار مورد احتیاج است ، اما نانوایان رضائیه علیرغم فراوانی گندم بانازك کردن نانها ، عدم توزین نان وغیره مشکلاتی پدید آورده‌اند . مهمتر از همه ، تعطیل‌فروش نان در بعداز ظهرهاست که نانواها اخیرا ابداع کرده‌اند! این امر برای مسافرانی که وارد رضائیه میشونددشواری هائی ایجاد میکند .شهردار و انجمن شهر رضائیه باید باتوجه به‌وفور گندم، نانوایان راوادار سازند که درفروش نان رعایت حال مشتریان را بنمایند ، تا این مشکل که مصنوعا از جانب یك صنف بوجود آمده بمردم تحمیل نگردد . مطالب بالارا عده‌ای از اهالی رضائیه در دفتر نمایندگی اطلاعات مطرح کردند .

من شوهردائم‌الخمر نمیخواهم !

شوهر: من مشروبخوار بی‌آزارم ، اما اگرهمسرم میخواهد ازمن‌جداشود بااین جدائی موافقم !

باصرار پدرم بامردی ازدواج کردم واکنون ازاو صاحب دوفرزند شده‌ام اما میگساری های او مرابستوه آورده و تلاش‌های من برای ممانعت اواز اینکار سودی نبخشیده و در نتیجه چاره‌ی جز جدائی از او ندارم ! زن ۲۸ ساله‌ای بنام فاطمه ، مطالب بالا را در دفتررئیس پاسگاه ژاندارمری اصفهان بیان داشت و رئیس‌پاسگاه نیز بلافاصله دستور احضار شوهر وی را صادر کرد .

مامورین شوهر این زن را که قربانعلی نام دارد به پاسگاه آوردند ، قربانعلی اظهار داشت : من مشروب میخورم ولی به‌هیچکس اذیت نمیرسانم ! حال زنم اگر قادر بادامه زندگی بامن نیست میتواند طلاق بگیرد . «فاطمه» نیز به‌مامورین گفت : من از مهریه‌ام گذشته‌ام و میخواهم بهرترتیب که هست از این‌مرد جدا شوم ، مامورین دراین زمینه پرونده‌ای تنظیم کردندوزن‌وشوهر راهمراه پرونده به دادگاه حمایت خانواده فرستادند .

مرك را برجدائی ترجیح داد !

جوانی در دهکده «سلمان» گرمسار ، باخوردن مقداری سم «پاراتیون» بزندگی خود ، خاتمه داد !

وی ابراهیم میراخوری نام داشت و ۲۵ساله بود .

بنابگزارش خبرنگار مادر گرمسار : گفته میشود ، چندی‌پیش مادرزن ابراهیم به‌او گفته بود که از مادرخود جدا شود و زندگی مستقلی باهمسرش تشکیل دهد و همین موضوع باعث گردید که ابراهیم خودرا از قید زندگی ، خلاص کند !

باضربات چاقوی الاغ سوار مجروح شد !

جوان ۱۸ساله‌ای بنام حجت نفریان‌که روستای «کرویه» شهرضا سوار برالاغ عازم صحرای قریه بود ناگهان مورد حمله مرداسب - سواری بنام حبیب‌الله انصاری قرار گرفت و باضربات چاقوی این مرد بسختی مجروح شد !

خبرنگار مادر اصفهان گزارش داد : حجت به بیمارستان‌اعزام شد و تحت معالجه قرار گرفت ، حبیب‌اله وسیله مامورین‌ژاندارمری دستگیر و بازداشت شد ، ظاهرا علت نزاع اختلافات قبلی‌بوده‌است.

اژدها

-۱۱۲-

نوشته: احمد احرار

-چه بگویم .. در گرجستان چطور ؟ آیا تصور می کنی با سوابقی که میان تو وتهمورث خان موجود است ترا در گرجستان تحمل کند ؟

عباسقلی جواب داد :

-بی‌شك تهمورث خان مراپناه خواهد داد.اماچگونه می توانم این‌سرشکستگی را نزد مریم متحمل شوم ؟ چطور میتوانم خائناخاسرا به خانه‌یی پناه ببرم که‌مریم در آن زندگی می کند !؟

محبعلی بیك گفت :

-حق با تست ، هیچ‌عاشقی قادر نیست در حضور معشوق غرور خود را زیر پا بیندازد.. باداود خان چگونه یی؟ .. آیا امید آن هست که ترا با وجود این احوالات در قلمرو خود پناه بدهد ؟

عباسقلی گفت :

-شاید .. و بهر حال آزمودنش‌زیانی ندارد . من چنان عنصری نیستم که‌باین سرزمین پشت کنم‌و خودرا بدامان‌اجنبی بیندازم ..لامحاله باید در گوشه‌یی از مملکت قزلباش جائی به جهت ادامه زندگی پیدا کنم و اگر آنهم مقدورنشد دیگر زندگی برایم علتی و لذتی‌نخواهد داشت ... فرداصبح به‌محض آنکه‌حواله خود را وصول کنم از اصفهان خارج می شوم وبه غالب‌احتمال راه‌ایالت قراباغ و قلمرو حکومت داود خان‌را در پیش خواهم گرفت .. برای من دعا کن ،پدر!

***

باخلع خلیفه سلطان و طردعیسی‌خان قورچی‌باشی و سپردن مناصب‌یوزباشی گری و قورچی‌باشیگری به یوسف آقا و چراغخان زاهدی ، عملا سررشته‌امور مملکت بدست مهدعلیا افتاده بود ، خصوصا که چند روز پس‌ازکناره‌گیری خلیفه سلطان شاه صفی جای او رابه میرزا ابوطالب فرزند حاتم‌بیك اردوبادی سپرده بود و وزیر جدید مردی نبودکه مزاحم نیات و مقاصدمهدعلیاودستیاران وی شود .

مهدعلیا مداخلات خود را در کار مملکت علنی ساخته بود . همه روزه ساعتی را با یوسف‌آقا و چراغخان به مذاکره و مشاوره میپرداخت و بوسیله آن‌دوکه مقتدرترین مردان دربار شاه- صفی شناخته میشدند آراء و امیال‌خود را در هر مورد اعمال میکرد .

شاه‌صفی در قبال مادرش‌همچنان‌مرعوب وناتوان بود وباوجود آنکه حوادث‌اخیر و بخاك‌رساندن پشت پهلوانانی چون عیسی‌خان قورچی‌باشی و خلیفه سلطان و زینل‌خان سپهسالار و حیدر سلطان حصارلو و سایرین رعب شاه‌صفی را در دل مقتدرترین مردان جای داده بود ، صفی‌خود را در مقابل سلطه قاهرانه مادرش ناتوان میبافت .

این ضعف فطری از یکسو و تلقین مداوم یوسف‌آقا و چراغخان از سوی دیگر باعث میشد که شاه‌صفی اقدامات مادرش را عامل استحکام سلطنت خود تصور کند و اورا در مداخلات روز - افزونش آزاد بگذارد . یوسف‌آقا و چراغخان نیز این فرصت‌رامغتنم‌شمرده بردامنه اختیارات واقتدارات خود می- افزودند . رقم عایداتشان هر روز بالاتر میرفت . دم‌ودستگاهشان گسترده‌تر میشد و اعوان و انصار خود را یکی بعداز دیگری در مقامات و مناصب مختلف مستقر میساختند .

مهدعلیا گوآنکه در مساعی خودبرای راندن اطرافیان شاه‌عباس از اطراف پسرش و بقتل آوردن وکورکردن گروهی از نوادگان شاه‌عباس و شاه- طهماسب و شاه‌اسمعیل ثانی توفیق‌یافته بود ، هنوز آرامش نداشت و هروقت فرصتی دست میداد صریحا میگفت‌وقتی شاه‌صفی خواهد توانست فارغ ازدغدغه مدعیان و حادثه آفرینان سلطنت کند که جزخودش و اولادش از اعقاب شیخ صفی هیچ جنبده‌یی روی زمین نجنبند!

شاه‌صفی گاهی بطعنه و تمسخر می - پرسید : آیا از ناحیه‌شاهزادگان‌معدوم البصری که‌درالموت زنده‌بگور شده‌اند نیزخطری متوجهٔ تخت وتاج ماهست ؟

و مهدعلیا روی درهم کشیده پاسخ میداد : توآفات زمانه را چه دیدی ؟ مگر شاهزاده نابینایی چون محمدمیرزا نبود که از چنگال مرك گریخت وسال ها بکامرانی درین آب و خاك سلطنت کرد ؟ و مگر جدت شاه‌عباس‌جز کودك نه‌ساله‌یی بود که اگر درریختن‌خونش چند روز تعلل نمیشد هرگز روی سلطنت را نمیدید ؟!

این القائات رفته‌رفته در ذهن شاه - صفی اثر میگذاشت و سرانجام او را مصمم ساخت که باقیمانده شاهزادگان صفوی‌نژاد را از خرد وکلان‌وبینا‌ونابینا شرنك مرك بچشاند .

این گروه از شاهزادگان یا بعد از کورشدن به قلعه الموت تبعید شده در آنجا بحالت تبعید بسر میبردند یادر ولایات مختلف مثل قم و ساوه ومشهد و کرمان بصورت انزوا میزیستند . از اینرو دژخیمانی که در یکشب مامور نابودکردن شاهزادگان شده بودند ، هرکدام بسوئی تاخته یکی در ساوه و قم چهار پسر حسن‌خان استاجلورا که‌از نوادگان دختری شاه طهماسب بودند بقتل آورد . دیگری اولاد شاه نعمت‌اله وشاه خلیل‌اله یزدی و سلطان حسین خان پسر علیقلی میرزا شاملو را که‌از پادشاهان صفوی نسب میبردند معدوم ساخت و سومی در قلعه الموت باقی- مانده شاهزادگان واز جمله سلطان سلیمان میرزا برادر امی‌شاه‌صفی را که قبلا مکحول‌البصر و باین‌قلعه‌تبعیدشده بودند بدیار عدم فرستاد . بااین‌تصفیه وسیع ، دیگر شاهزاده‌یی باقی نمانده بود که خون پادشاهان صفوی در رك- هایش گردش داشته باشد و محض آنکه در آینده نیز موجبی‌جهت‌نگرانی باقی نماند دستور داده شد هرکدام از زنان منسوب بخاندان صفوی‌حامله شد ماموران مخصوصی اورا تحت‌نظر بگیرند و هرگاه در موقع وضع حمل پسری بدنیا آورد بلافاصله به‌حیاتش خاتمه دهند .

***

عباسقلی عاقبت به‌تردیدهایش غلبه کرده و تصمیم گرفته بود به قراباغ‌نزد داودخان برود .

۲۰ شرکت سهامی زراعی تشکیل شده است

• تاسال آینده میبایستی ۲۲ هزار هکتار زمین درمنطقه فعالیت این شرکتها زیر کشت رود

تاکنون بیست شرکت سهامی زراعی در نقاط مختلف کشور تاسیس شده و اصول و شیوه‌های جدید کشاورزی درین واحد ها معمول گردیده است .

هدف از اجرای این طرح ، فراهم ساختن موجبات افزایش درآمد سرانه کشاورزی است ، از طریق بکاربستن روشهای جدید کشاورزی ، استفاده از حد اکثر نیروی اضافی انسانی موجود در روستاها و قطبهای کشاورزی - صنعتی ، جلوگیری از خردشدن و تقسیم اراضی مزروعی به‌قطعات غیراقتصادی و افزایش میزان سطح زیر کشت با احیای اراضی بایر.

در تشکیل شرکتهای سهامی زراعی که براساس اصول تعاون و خودیاری اداره میشود ، بجای واگذاری عین زمین به اشخاص ، به‌هر زارع بمیزان زمین و سایر عواملی که عرضه میکند سهم تعلق میگیرد .

به‌این ترتیب از طرفی تولید کشاورزی و خرید لوازم و فروش محصول به‌مقیاس بزرگ وباصرفه‌تر انجام میگیرد ، از طرف دیگر با استفاده از کارشناسان و مهندسان کشاورزی ، مدیریت تولیدوفروش محصول از مالکیت اراضی جدا میشود و بصورت موثرتری در میاید . در ضمن خطر خردشدن واحد زراعی بعلت عامل وراثت و هر عامل دیگر از میان میرود .

*** تجهیز ۲۰ شرکت**

یك مقام مطلع در وزارت اصلاحات ارضی،صورت‌شرکتهائی را که برین اساس تابحال‌تشکیل شده بدین شرح دراختیارخبرنگار ما گذاشت : شرکت سهامی‌زراعی آریامهر در شیراز - فرح در سنندج ، رضا پهلوی در قصر-شیرین ، شهناز در شهرکرد ، فرحناز در نیشابور ، درگزین در همدان ، گلپایگان ، دیزج‌تبریز، شیروان بروجرد ، باغین کرمان، گرمسار ، نیم‌بلوك بالا دربیرجند، نیم‌بلوك پائین در بیرجند ، رود هیش درفومن،سمسکنده درساری، تربت‌جام ، مهاباد ، داریوش در شیراز ، عدالت در بروجن و عدل در شهرکرد .

در حوزه عمل این شرکتها تاکنون متجاوز از ۲۰۰ دستگاه تراکتور به قدرتهای مختلف و چندین کمباین و صدها دستگاه سمپاش پشتی وموتوری، همچنین قریب بیست دستگاه اتومبیل‌وانت خریداری شده و مورد استفاده قرار گرفته است .

وزارت اصلاحات ارضی که در تشکیل و تجهیز فنی شرکتهای سهامی زراعی نظارت‌داردومیکوشد که با طرح برنامه‌هاو کمك و راهنمائی لازم ، پیشرفت و توفیق این واحدها را تامین کند، میزان قابل توجهی اعتبار بطور وام در اختیار بیست شرکت سهامی‌زراعی قرار داده است .

سازمان برنامه بمنظور اجرای این طرح در حدود ۴۰۰ میلیون ریال از اعتبارات برنامه چهارم تخصیص داده که قسمت عمده‌آن تابحال به مصرف رسیده است .

*** کارهای انجام شده**

مقامی که این اطلاعات را در اختیار خبرنگار ما گذاشت خاطر نشان ساخت طبق برنامه و طرحی که در مورد شرکتهای سهامی زراعی تهیه شده میبایستی تاسال آینده ۲۲ هزار هکتار زمین در منطقه فعالیت این شرکتها زیر کشت قرار گیرد . تابحال در ۱۷ هزار هکتار این برنامه عمل شده و بتدریج سطح زیر کشت افزایش خواهد یافت .

همچنین در اراضی مزبور سی حلقه چاه عمیق حفر شده و ۴۳ حلقه چاه موجود مورد مرمت‌قرار گرفته تا بمقدار کافی آب جهت زراعت فراهم گردد . حفرچاههای عمیق در منطقه فعالیت بیست شرکت سهامی زراعی ادامه‌خواهد داشت و تا سال آینده قریب۱۰ چاه عمیق دیگر ایجاد خواهد شد .

همان مقام یادآور شد که علاوه بر کشت محصولات‌مختلف در شرکتهای سهامی زراعی‌نسبت امر دامداری نیز توجه زیادی مبذول میگردد ، ضمنا اقداماتی بمنظور توسعه صنایع دستی ، از جمله قالی‌بافی انجام میگیرد .

*** روستائیان سهامدار**

نخستین شرکت سهامی زراعی دو سال پیش ، یعنی در اردیبهشت سال ۱۳۴۷ در شیراز به نام شرکت سهامی زراعی آریامهر تاسیس یافت که هم‌اکنون‌متجاوز از یکهزار هکتار زمین زیر کشت دارد و هر سال رقم قابل توجهی سود عاید سهامداران خودمیکند.

شرکتهای دیگر بتدریج در عرض این دو سال بوجود آمده و فعالیت برای افزایش تعدادآنها و توسعه دامنه عملیاتشان ادامه دارد .

هر شرکت از بهم‌پیوستن چند روستا یا حوزه عملهای متفاوت تشکیل میشود و زارعانی که بخواهد عضویت این شرکتها را بپذیرند ، در قبال اراضی تحت اختیار خود ، سهامی دریافت میدارند .

چنانکه در همین روزهای اخیر ۱۶۱ نفر از روستائیان دو دهکده واقع در اطراف منطقه عمل شرکت سهامی شیروان لرستان‌باواگذاری ۱۱۸۰ هکتار اراضی خود، سهام مربوط را دریافت داشتند و به عضویت آن شرکت درآمدند . شرکت سهامی زراعی شیروان لرستان متشکل از پنج روستا با حوزه عملی به وسعت ۲۴۷۰هکتار و با داشتن ۲۵۹ نفر کشاورز سهامدار عضو به‌فعالیت خودادامه میدهد .

گزارش سخنگوی‌وزارت‌اصلاحات ارضی و تعاون روستائی حاکی است که ۴۱ نفر از کشاورزان ساکن یکی از مزارع واقع در اطراف منطقه عمل شرکت سهامی زراعی دیزج تبریز نیز درین شرکت عضویت یافته‌اند و با دریافت سهام مربوط ، ۳۷۳هکتار زمینهای مزروعی خود را دراختیار شرکت گذاشته‌اند. شرکت سهامی زراعی‌دیزج ازسه‌روستاویك‌مزرعه تشکیل شده و ۲۷۳۸ هکتارزمین و ۱۸۲ نفر عضویت سهامدار دارد .

شرکتهای سهامی زراعی بالغ بر رویهمرفته تعداد سهامداران ۵ هزار و ۴۸۸ نفر میشود که هر یك به‌تناسب زمینهای واگذاری به‌شرکتها صاحب سهم گردیده است .

ارامنه ایران

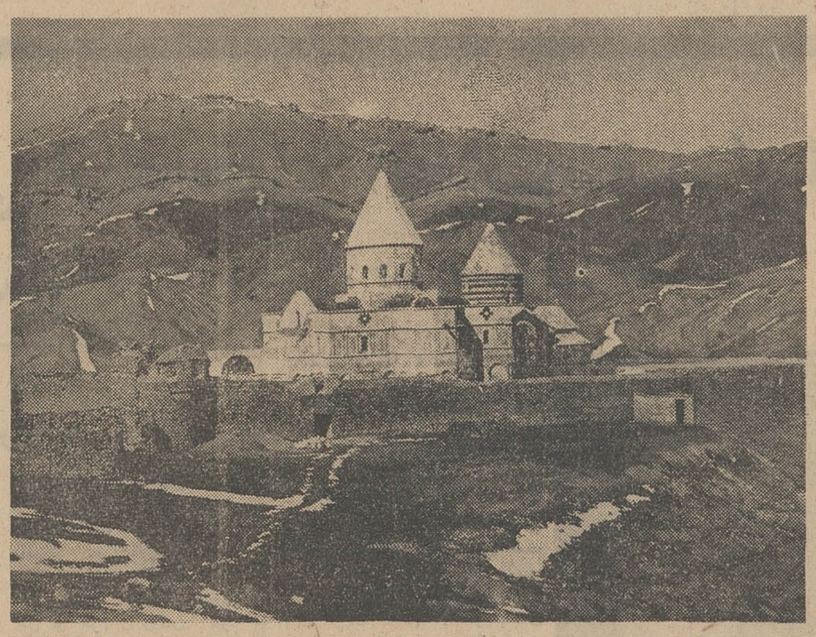

« قره کلیسا » که بنا بروایتی مدفن «لادئوس» مقدس میباشد درنزدیکی ماکو قرار گرفته ، پس‌از آنکه مقبره مزبور به‌کلیساتبدیل شد، در کنار آن کلیسای دیگری‌نیز بناگردید در عکس بالا «قره کلیسا» درعقب قرار گرفته است.

بقیه از صفحه ۵

وارد عالم مطبوعات و ادبیات ایران کرد . ترجمه آثارشکسپیر به‌زبان فارسی و ارمنی برای اولین بار توسط هوانس‌خان در ایران انجام شد که ترجمه ارمنی آن در اروپا موفق بدریافت جایزه گردید و از طرفی « هوسپ‌میرزایان» آثار کلاسیك ادبیات غنی ایران را به زبان ارمنی ترجمه کرد . دیگر نویسندگان بزرك جامعه ارمنی ایران ، «رافی»و «شیروانزاده »و «چارنتس» میباشند که‌ایرانی‌الاصل بودند و آثارآنان‌بزبانهای مختلف از جمله بزبان فارسی ترجمه شده است .

*** هنرمندان**

هنرمندان ارمنی در کلیه رشته های هنری طبع آزمائی کرده‌وآثار پر ارزشی از خودبجای گذارده‌اند. در رشته نقاشی « ناتاش هوناتان » در سده هفدهم بنیانگذاریك مکتب جدید نقاشی بوده و بعالم‌هنرنقاشی ایرانی و ارمنی خدمات ارزنده‌ای انجام داده است . »

سرکیس خاچاطوریان » نقاش هنرمند دیگری بوده است که‌برخی از آثار وی هنوز هم در کاخهای سلطنتی و مراکز هنری جهان‌به چشم می خورد .

*** موسیقی**

ارمنیان علاقه وافر نسبت باین رشته دارند ، و بدین سبب موسیقیدانان بزرگی درجامعه‌ارمنی پیدا شده‌اند . موسیقی ارمنی را میتوان به پنج بخش تقسیم کردکه عبارتنداز: موسیقی‌مذهبی، موسیقی فولکلوریك ارمنی ، آواز های «گوسان» ، موسیقی کلاسیك و بالاخره موسیقی مدرن .

ارامنه ایران در رشته موسیقی بزرگانی‌چون«روبیك گریگوریان» و «امانوئل ملیك اصلانیان» و چند تن دیگر داشته‌اند که خدمات ارزنده‌ای انجام داده‌اند .

*** رقص**

در رسته رقصهای کلاسیك و فولکلوریك‌اساتیدی‌مانندجانبازیان، یینا وسایرین اعاز کننده و تعلیم دهنده بوده‌اند .

*** هنر تئاتر**

در رشته تئاتر ، شاهین‌سرکیسیان ماتوئل ماروتیان ، آرتی آواتسیان وباتو کرتاوبخصوص باتو «ساتوپری آکابابیان» از بانیان و مروجان‌هنر تئاتر بوده‌اند ضمنا باید متذکر شد که بانوان ارمنی ، نخستین زنانی بوده‌اند که بروی صحنه‌تئاتر آمده‌اند واولین آنان درقرن‌نوزدهم اقدام باینکار متهورانه کرده است.

درشته‌کتب درسی نیزشخصیت های ارمنی بعنوان بانی و موسس سهم بسزائی داشته‌اند واز اینها گذشته هنرمندان و شخصیت های بسیاری در امر آموزش رشته های مختلف هنری و بخصوص موسیقی آواز پیشقدم بوده و شاگردان بیشماری را تربیت کرده و تحویل جامعه داده‌اند. از بین آنان‌میتوان خانم خالاتیان ، خانم پیلوسیان و لئون گریگوریان را نام برد .

لازم بیاد آوری است که از قدیم الایام ، هیچگونه مانعی در راه فعالیت آزاد ارمنیان دررشته‌ها وزمینه‌های هنری نبوده است و روی این اصل هنرمندان وجوانان ارمنی آزادانه بدنبال رشته‌های‌ادبی وهنری رفته‌اند وآثار قابل توجهی بوجود آورده‌اند ودر حال حاضر در رشته سینما افراد ارمنی مشغول تار هستند .

غالب آثار ارمنیان ایران یا بفارسی است ویا بفارسی‌بر گردانده شده است و برخی ازانها انچنان اشتهار دارد که نیازی بمعرفی‌مجدد نیست،چنانچه هم‌اکنون‌نویسندگان وشاعرانی‌چون «آرماند» و«زوریك» از راه ترجمه آثارشان و چاپ‌آنها در مجلات فارسی دربین‌خوانندگان فارسی زبان چهره های شناخته شده‌اند .

*** ورزشکاران**

جوانان و حتی سالمندان ارمنی ایران از دیرباز به رشته های گوناگون ورزشی علاقمند بوده‌اند وچهره‌های درخشانی نیز داشته‌اند.

*** انجمن‌های خیریه**

ارامنه ایران دارای انجمن های زیادی میباشند که در تهران و شهرستانهاشعب آن دایر گردیده است. این انجمن ها عموما بر دو نوع هستند . انجمنهای رسمی و غیر رسمی . انجمن های رسمی آن دسته‌ای هستند که به ثبت رسیده‌اند و دارای فعالیتهای رسمی میباشند واز نزدیك با انجمن‌ها و موسسات خیریه کشور همکاری میکنند .

در حال حاضر بیش ازپنج‌انجمن در تهران وبهمین تعداد نیز در شهرستانها فعالیت دارندکه سوابق چند انجمن در پنجاه سال بیشتر و نزدیك بیك قرن میباشد. انجمن های غیررسمی ، انجمن های خانه و مدرسه میباشند که درجوار کلیه مدارس و آموزشگاههای ارمنی بوجود آمده است .

*** تعداد مدارس**

تعداد مدارس ارامنه تهران در حال حاضر سی دبستان ودبیرستان وکودکستان میباشد ودر هریك‌از شهرستانهای ارمنی‌نشین به‌تناسب ارامنه مقیم دبستانها ودبیرستانهای گوناگون وجود دارد .

پایان

چرا فعالیت دسته‌جمعی زنان رضایت‌بخش نیست ؟

این بحث جالبی است که مورد تجزیه وتحلیل‌هاجر تربیت، اعظم سپهرخادم ، فرهنك فرهی ، خسروشاهانی‌و حسین سرفراز قرار گرفته و نکات تاریکی را روشن کرده است .

اطلاعات بانوان

این بحث‌رادر این شماره ، همراه دهها رپرتاژ ، ومقاله در زمینه های‌اجتماعی ، عشقی ، سینمائی . هنری خانوادگی و علمی و چندین داستان کوتاه یك شماره‌ای چاپ کرده است. این‌شماره اطلاعات بانوان که حاوی چند تابلوی ٤رنك است،در دست روزنامه فروش هاست..

آگهی مناقصه

سازمان گوشت کشور حمل و نقل انواع دام زنده‌در داخل کشور از هر نقطه به‌نقطه دیگر بوسیله کامیون در مدت از اول تیرماه ۴۹ تاآخر سال جاری را بمناقصه میگذارد . پیشنهاد دهندگان میتوانند ضمن اخذ برك شرائط از دبیرخانه سازمان‌واقع درخیابان تخت جمشید جنب شرکت ملی نفت شماره ۸۰ وامضاء آن در صورت قبول مبلغ پانصد هزار ریال وجه نقد بحسابجاری شماره ۶۹۲۷ سازمان نزد بانك مرکزی ایران نودیع و اعلامیه بانك را ضمیمه پیشنهاد خود در پاکت‌لاك ومهر شده تاآخر وقت اداری‌روز دوشنبه ۲۵ر۳ر۴۹ بدفتر سازمان تحویل ، رسید اخذ نمایند.

کمیسیون رسیدگی به پیشنهادها ساعت ده صبح روز سه‌شنبه ۲۶ر۳ر۴۹ درمحل سازمان‌تشکیل میگرددو شرکت‌پیشنهاددهندگان در جلسه‌آزاد است‌به پیشنهادهای مشروط ومبهم و یابدون سپرده ترتیب اثر داده نخواهد شد .

سازمان در ردویا قبول یك‌یا کلیه پیشنهادات مختار است . کلیه هزینه‌های مناقصه ومالیات وعوارض بعهده برنده مناقصه میباشد. م‌الف ۲۳۳۷

سازمان گوشت کشور

آگهی مناقصه شماره ۲۵

نیروی هوائی شاهنشاهی ۱۵قلم وسایل غذاخوری (ظروف ملامین، قاشق ، کارد و چنگال) مورد نیاز خود را از طریق مناقصه خریداری مینماید . پیشنهاد دهندگان می توانند با مراجعه بستاد فرماندهی نیروی هوائی (خیابان فرح آباد) و دریافت برك شرائط و مشخصات پیشنهادات خود را بر طبق مفاد مندرج‌در برك شرائط تنظیم‌تاساعت ۱۴ روز سه شنبه ۲ر۴ر۴۹ بدفتر آجودانی ستاد فرماندهی تسلیم نمایند . م‌الف ۲۳۴۴

نیروی هوائی شاهنشاهی

۱-۲ آ-۱۳۴۰۴

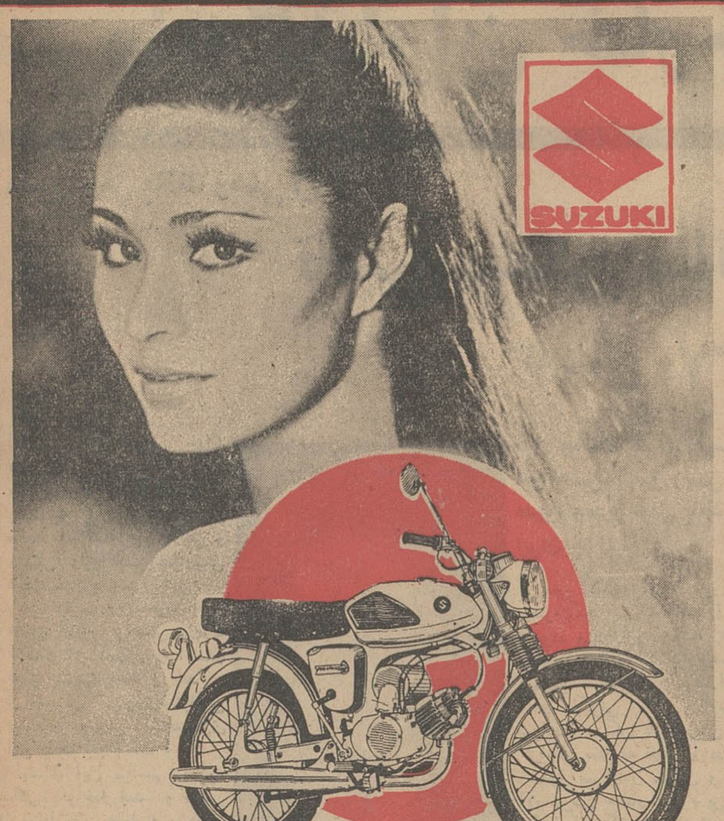

موتورسیکلت سوزوکی

بخاطر سرعت،استحکام، قدرت وکمی مصرف پیشرو در تمام‌شهرهاوروستاها

سوزوکی بالوازم‌یدکی اصلی ارزان وفراوان در تمام‌نقاط کشور

نماینده‌انحصاری: شرکت‌سهامی بازرگانی‌پیروزان

خیابان بوذرجمهری جنب بازار آهنگرها تلفن : ۵۴۲۸۸-۲۲۳۸۶

ازشهرستانهانمایندهٔ فعال میپذیریم

چرا کلافه اید؟

این دوکلمه رادرباره کولر آزمایش بخوانید تا دلتان خنك شود:

چرا آنقدر کلافه اید ؟

ازمزاحمت های جوراجور ـ کارهای تمام نشدنی و خسته کننده ـ مگس های سمج ـ مهمانهای ناخوانده ـ همسایه های پرسروصدا ـ بردوباخت تیم‌های فوتبال ـ بچه‌های بازیگوش ـ همکارهای ناجور ـ رئیس‌های بد قلق ـ غرغر و بداخلاقی این و آن و یا ... راستش را بخواهیدگرفتاری همیشه هست اما این یك واقعیت روانشناسی است که کار وزندگی دریك محیط خوش‌آب وهوا خیلی ازمشکلات را به‌آسانی حل میکند

خصوصاً که کولر آزمایش بعلت پروانه منحصر بفرد آن که ساخت کارخانه مك گروادیسن آمریکاست کاملاً بی‌سر و صدا میباشد و قدرت خنك کننده آن ۳۰٪ از کولرهای معمولی بیشتر است . واما قیمت خیلی خیلی مناسب و کار نصب آن واقعاً آسان و بی‌درد سر انجام میگیرد.

کولر آزمایش در ده مدل

نام آزمایش برای انتخاب کولر کافی است

سازمان تربیت بدنی ایران برگزار میکند

همه‌شب ساعت ۷ بعدازظهر

پنج‌شنبه‌ها وجمعه ۵ و ۸ بعدازظهر

قیمت بلیط.

۵۰-۱۰۰-۱۵۰-۲۰۰-۳۰۰ ریال

خیابان روزولت روبروی امجدیه

درمراسم قرعه‌کشی جوائزصندوق‌پس‌انداز مسکن بانك رهنی ایران، وزیـر آبادانی ومسکن گفت:

سرمایه‌گذاران خارجی آماده فعالیت خانه سازی در ایران هستند

مدیر عامل بانك رهنی ایران :

تأمین مسکن سالم و بهداشتی از هدفهای انقلاب سفید ایران است

تا سال ۱۳۷۰ احتیاج به بیش از چهار میلیون واحد مسکونی است

آقای محمد یگانه وزیر آبادانی‌و مسکن‌هنگام سخنرانی

مراسم قرعه‌کشی جوائز صندوق پس‌انداز مسکن بانك رهنی ایران بعد از ظهر روز پنجشنبه با حضور آقایان محمد یگانه وزیر آبادانی و مسکن وابوالحسن بهنیارئیس هیئت مدیره ومدیرعامل‌بانك رهنی ایران و مسعود اهری معاون اداری و مالی وزارت آبادانی و مسکن و اعضای هیئت مدیره بانك و چند تن از مدیران کل وزارت‌آبادانی ومسکن درسالن شعبه‌مرکزی این بانك انجام شد .

در ابتدای این مراسم سرود شاهنشاهی نواخته شد و سپس آقایان بهنیا مدیر عامل و ملکوتی رئیس اداره کل پس‌انداز مسکن گزارشی پیرامون فعالیتهای بانك وصندوق پس‌اندازبانك رهنی‌دادند.

در مراسم قرعه کشی صندوق پس‌انداز مسکن بانك رهنی ایران علاوه برمقامات بانك مذکور و وزارت آبادانی و مسکن متجاوز از ۶۰۰ نفر ازصاحبان حساب‌پس‌انداز مسکن این بانك حضور داشتند .

در این مراسم آقای محمد یگانه بیاناتی بدین شرح بیان داشت :

متن بیانات آقای محمد یگانه وزیر آبادانی و مسکن:

برای من جای نهایت خوشوقتی است که در مراسم توزیع جوائز صندوق پس‌انداز بانك رهنی‌ایران شرکت می‌کنم. خوشحالی من از دو لحاظ است، یکی موفقیت بانك رهنی راکه می‌بینم باهمکاری مردم به‌نتایج مطلوبی رسیده و دیگـر فعالیتهائی‌است که تاکنون بوسیله این‌بانك، درراه‌هدفهای‌باارزشی از قبیل صاحب خانه وآشیانه کردن مردم انجام گرفته است .

*** بانك بمردم تعلق دارد**

آقای یگانه ادامه داد: بطورکلی بایستی بگویم، بانك رهنی ایران بمردم تعلق دارد ودراین راه نیز فعالیت‌ها وکمك‌های خود را برای تامین احتیاجات مسکن مردم تخصیص داده ودرآینده نیزاینکار ادامه خواهد داد .

*** پرداخت ۴۲ هزارفقره وام**

بموجب‌آماری که دردست‌میباشد در سال گذشته این بانك حدود۴۲ هزار فقره وام پرداخت کرده، یعنی ۴۲ هزار نفر باکمك های بانك رهنی ایران در طی سال گذشته صاحب‌مسکن شده‌اند .

*** طرح ۲۵ ساله**

آقای یگانه اضافه کرد: بانك رهنی ایران همانطوری‌که آقـای بهنیا اشاره کرد به‌آینده مینگرد، آینده دور وباتوجه بهمین‌دورنگری است که طرح ۲۵ ساله تـامین مسکن را تهیه نموده است. هدف بانك رهنی براین است که‌انقلاب نوسازی ویا اصل نوسازی کشور را که یکی از اصول دوازده‌گانه منشور انقلاب شاه ومردم است ، بمرحله عمل درآورده است وسعی دارد در آینده نیز بانهایت جدیت قدم بردارد .

وزیر آبادانی ومسکن سپس در مورد احداث پارکی که قرار است بوسیله بانك رهنی و باکمك‌وزارت دارائی در جنوب شهر در منطقه نازی‌آباد در هفته جاری عملیات ساختمانی آن آغاز شود اشاره کرد و سیاست آپارتمانسازی دولت را تشریح نمود .

*** بخش خصوصی**

آقای یگانه افزود: بانك رهنی ایرا ن‌در مسیری قدم برمی‌دارد ، که هرفرد ایرانی را صاحب خانه نماید. وی همچنین گفت:احتیاجات مردم بمسکن زیاد است وتامین‌همه سرمایه از طرف دولت عملی نیست واین‌بابخش خصوصی است، که‌از امکانات خوددراین راه‌بهره‌برداری کند .

آقای یگانه در پایان مطالب‌خود اضافه کرد: یکی ازوظایف اساسی بانك رهنی ایران تجهیز منابع بخش خصوصی است که با ایجاد شرکتهای تعاونی‌ومسکن‌وشرکتهای پس‌انداز وام مسکن دراین‌راه‌اقدام نماید .

شرکتهای خاجی

وزیر آبادانی ومسکن تاکیدکرد، اگر بخش خصوصی برای تامین مسکن‌اقدام نکند شرکت هـای خارجی که آمادگی‌سرمایه‌گذاری دراین راه را دارند از آنها سبقت خواهند گرفت .

آقای یگانه در پایان‌ازز‌حمات وفعالیت‌های مدیر عامل وکارکنان بانك رهنی ایران تشکر کرد .

در ابتدای مراسم جوائز حساب پس‌انداز بانك رهنی ایران آقـای ابوالحسن بهنیا رئیس هیئت‌مدیره و مدیرعامل بانك رهنی ایران بیاناتی بدین شرح ایراد کرد .

متن بیانات آقـای مهنـدس ابوالحسن بهنیا رئیس‌هیئت مدیره ومدیر عامل بانك‌رهنی ایران

بطور مقدمه از مدعوین‌وحضار محترم که دعوت بانك را قبول فرموده و در این جلسه شرکت فرموده‌اید از طرف خود وهمکارانم صمیمانه تشکر میکنم و قبل‌ازاینکه آقای ملکوتی رئیس اداره کل پس‌انداز مسکن بانك رهنی ایران گزارش سالیانه خود را در زمینه صندوق پس‌انداز مسکن و فعالیت آن بعرض حضار محترم برساند و مراسم قرعه کشی جوائز شروع‌شود بی‌مناسبت نیست مطالبی چند برای اطلاع یا یادآوری به استحضار برسانم .

*** هدفهای انقلاب سفید**

حضار محترم مسلما می‌دانند که تامین مسکن سالم و بهداشتی‌برای خانواده‌های ایرانی جزء هدف های اصلی انقلاب سفید می‌باشدورهبر خردمند و عالیقدر ملت ایـران شاهنشاه آریامهر بارها نسبت بـه فعالیت در راه تحقق‌این‌هدف‌تاکید فرموده‌اند و دولت هم همواره در این راه تاجائی که اولویت های اقتصادی اجازه میداده و امکانات در دسترس بوده است از سعی در اجرای اوامر مبارك کوتاهی‌ننموده است ولی کشور ایران مانند تمام کشور های‌درحال‌رشد که‌میخواهند باسرعت مدار عقب‌ماندگی‌راپشت سر بگذارنداحتیاج بسرمایه‌گذاری زیاد در کارهای زیر بنائی وصنایع پایه و بزرك دارد و ناگزیر است برای این نوع فعالیت ها اولویت قائل گردد و طبعا نمیتواند بمقدار کافی و متناسب با احتیاجات‌درامر مسکن سرمایه‌گذاری کند وانتظار دارد که در این رشته از فعالیت اقتصادی که رونق آن بی‌شك در گردش چرخ اقتصاد تاثیر شایسته دارد و سودآور هم می‌باشد ازطرف بخش خصوصی اقدام شایسته‌بعمل آید .

*** احداث ٤ میلیون واحد مسکونی**

بررسیهای بانك رهنی ایران‌که بصورت طرح برنامه ۲۵ ساله‌تامین مسکن مناطق شهری تهیه و تقدیم مقامات ذیصلاحیت گردیده نشان داده است که برای رفع مضیقه مسکن در این‌مناطق باید ازاحداث ۸۵۲۷۰ واحد مسکونی در طول‌سال ۱۳۴۹ آغاز کرد و بتدریج همه‌ساله تعداد آنرا افزایش داد تا جمعا تا سال ۱۳۷۰ - ٤٦۳۸۰۰۰ واحـد مسکونی در اختیار خانواده هـای ایرانی قرار گیرد .

جهت اجرای آن‌ازلحاظ‌تامین اعتبار ووضع مقررات مورد نیاز و ایجاد سازمانهای دولتی و خصوصی که مامور اجرای کار خواهند بود در دست مطالعه مقامات‌ذیربط میباشد وامید است که به‌نتایج مثبتی‌منتهی گردد و واضح است که بخش خصوصی در اجرای چنین برنامه‌ای باید سهم بزرگی را بعهده گیرد وسرمایه‌های‌خود را بمنظور انتفاع در شرایط قابل قبول با اتخاذ روشهای صحیح بکار اندازد .

ابراهیم صهبا

قـرعه فال

هست هنگام سر افرازی ما
که بود دورهٔ نوسازی مـا
دل ما ازغم ورنج آزاد است
که کنون میهن ما ، آباد است
کشور ما که بدلخواه بود
از کرامات شهنشاه بود
مهر رخشنده چو پیدا گردد
اثرش نیز هویدا گـردد
مرحبا هموطن دور اندیش
که کنی فکر به‌آینده خویش
در پی ساختن خانه شوی
فکر آبادی کاشانه شوی
آنکه را خانه و مسکن نبود
دل او خرم و روشن نبود
کی تواند که بنا ساز کند
آنکه پولی نه پس انداز کند
در همه حادثه و رنج جهان
هست صندوق ، ترا پشتیبان
دارم امید موفق باشی
زانکه خود درطلب حق‌باشی
بخت بیدار بکامت باشد
قرعهٔ فـال بنامت بـاشد
ثمر از کار پس‌انداز بری
بهره از خانه نو ساز بری

*** پس‌انداز مسکن**

ساده‌ترین راه در اجرای‌منظور فوق همین پس‌انداز مسکن است که به صندوق پس‌انداز مسکن اجازه میدهد وام مسکن موردنیاز پس‌انداز کنندگان رابا نازلترین بهره و طولانی‌ترین مدت ممکن یعنی پانزده سال تامین نماید . ارقامی که آقای ملکوتی چند دقیقه بعد باطلاع حضار محترم میرساند نشان میدهد که عده هموطنان عزیزی که باین صندوق متوسل میشوند و مشکل مسکن خانواده خود را برطرف میسازند سال به‌سال افزایش مییابد و میرساند که همکاری بخش دولتی و خصوصی در این زمینه بسیار مفید و سودبخش است و همانطور که سال گذشته‌هم بعرض‌رساندم تمام کسانیکه پس‌انداز خود را در اختیار صندوق پس‌انداز مسکن قرار میدهند اعم از اینکه درفکر تهیه خانه باشند یا نباشند در بهترین شرایط بااطمینان کامل نسبت بحفظ پس‌انداز خودمستقیما بهموطنان بی‌مسکن کمك میکنند ویك خدمت بزرك ملی را که‌مایه افتخار و مباهات است انجام میدهند .

*** شرکتهای پس‌انداز**

راه دیگری که‌باید موردتوجه صاحبان سرمایه مخصوصا در تهران قرار گیرد تاسیس وبکار انداختن شرکتهای پس‌انداز ووام مسکن است که براساس قانون مصوب تیرماه ۱۳٤٦ تشکیل میشوند و طبق مقررات مصوبـه شورای پول و اعتبار عمل‌میکنند ومورد تشویق و حمایت دولت از راههای زیر قرار میگیرند :

ـ بانك مرکزی ایران در ابتدا تشکیل هر شرکت معادل یـك برابرونیم سرمایه پرداختی وام طویل‌المدت هفت ساله قابل‌تمدید تاده سال بابهره کم به شرکت پرداخت میکند.

ـ بانك رهنی ایران اگر هیاتهای موسس تقاضا نمایند در سرمایه اولیه مشارکت مینماید.

ـ بانك رهنی ایران اعتبارات کوتاه مدت برای رفع احتیاجات فصلی با شرایط مساعد در اختیار شرکت قرار میدهد.

ـ سرکت نه دروامع موسسه‌اعتباری محسوب میشود قانونا حق دارد به جمع‌آوری و تجهیز پس‌انداز های بخش خصوصی عینا مانند بانکها بپردازد و وجوه حاصله را در راه پرداخت وامهای‌مسکن مورداستفاده قرار دهد .

ـ درآمد شرکت و سود و بهره پرداختی بصاحبان سهام‌وپس انداز- کنندگان طبق قانون اخیر اصلاح قانون مالیات‌بردرآمد ازمعافیت‌های مالیاتی مصرح در قانون برخوردار می باشند .

این شرکت ها که نظائر آنها در سایر کشور ها همواره‌باموفقیت عمل کرده‌اند و چون‌درمقابل وثیقه ملکی وام میدهند هیچگونه‌خطری متوجه سرمایه آنها نمیشود مـی توانند در عین اینکه سود قابل توجهی تحصیل مینمایند سهم بزرگی هم در راه تامین مسکن بعهده بگیرند .

«بانك رهنی ایران همواره برای ادای توضیحات و راهنمائی کسانی که علاقمندبتاسیس این‌نوع‌شرکت ها باشند حاضر و آماده است ومی تواند در مقابل تقاضا های کتبی مقررات مربوطه را با توضیحات کامل برای علاقمندان ارسال‌دارد.»

*** آپارتمان سازی**

مطلب دیگری که یادآوری‌آن بی فایده نیست موضوع وامهای آپارتمانسازی است که بانك رهنی ایران از سال گذشته در اجرای سیاست دولت بر اساس آئین‌نامه خاصی پرداخت آنها را آغاز نمود. در این نوع وام ملاك عمل برای تعیین مبلغ‌تعدادواحدهای مسکونی در یك ساختمان چند اشکوبه آپارتمانی میباشد و برخلاف‌گذشته که وامهای ساختمانی بانك رهنی ایران از ٤۰۰ هزار ریال تجاوز نمیکرد از سال گذشته وامهای‌چند میلیونی پرداخت شده و ابنیه بزرك محکم طبق نقشه های مطالعه شده و با مصالح مرغوب و با دوام‌ساخته شده است و باین ترتیب قسمتی‌از وجوه بانك در راه صحیح برای احداث ساختمان هائی که عمر و دوام آنها چندین برابر ساختمان های معمولی میباشد و در افزایش دارائی غیر منقول ملی موثر است بکار برده میشود و بانك انتظار دارد که بخش خصوصی بامبادرت باین نوع‌ساختمانها از سرمایه‌های خود بطرز بهتری بهره‌برداری‌نماید چه بانك در هر مورد که اشخاص یا موسساتی با استفاده از وام آپارتمان سازی آپارتمان برای فروش بسازند حاضر است وام پرداحی را به نسبت هر آپارتمان به خریدار آن منتقل نماید و ذمه وام گیرنده اولی را مبرا سازد تا بتواند سرمایه خود را آزاد کرده و به احداث ساختمان های دیگر مبادرت ورزد .

در اینجا باید با صراحت عرض کنم که اگر این نوع فعالیت از طرف ایرانی ها و موسسات ایرانی انجام نشود موسسات خارجی که در پی فرصت مناسب میباشند پیشدستی خواهند کرد وبرایرانیان سبقت خواهند گرفت کما اینکه پیش‌قراولان آنها فعالیت خود را آغاز کرده‌اند .

در پایان عرایضم‌مجددا ازحضار محترم تشکر میکنم و توفیق همه را آرزومندم .

پس از پایان بیانات آقای‌ابوالحسن بهنیا رئیس هیئت مدیره و مدیر عامل بانك‌رهنی ایران‌آقای ملکوتی رئیس اداره کل پس‌انداز مسکن بانك رهنی گزارشی از فعالیت یکساله بانك رهنی ایران داد .

متن گـزارش آقـای مهندس ملکوتی نیس اداره کل پس انداز مسکن بانك رهنی‌ایران

با عرض تشکر از افتخاری که نصیب اینجانب فرموده‌اند نابتوانم گزارشی از وضع پس‌انداز مسکن بهموطنان محترم برای تهیه مسکن از راه خودیاری بود بصورت یك سازمان‌اساسی درآوردازاردیبهشت ماه سال ۱۳٤٤ شروع شد . از ابتدای سال ۱۳٤٤ به پیروی از منویات شاهنشاه آریامهر ودر اثر اجرای برنامه‌های عمرانی و صنعتی کشورکه‌سبب فزونی‌جمعیت شهرها شد تقاضاهای مردم‌بداشتن مسکن بهمان نسبت افزایش یافت.

*** پس‌اندازهای بخش خصوصی**

با توجه باینکه اجرای اصول انقلابی موجب‌بالارفتن سطح‌زندگی وازدیاد درآمد سرانه مردم شد افراد مملکت بخانه‌های بهتر و مناسبتری احتیاج پیدا کردند و چون برای تامین این احتیاج مبرم واساسی بیش از پیش به‌بانك‌رهنی ایران رومی‌آوردند، بانك را برآن داشت که نه‌تنها از سرمایه خود برای این کار استفاده کند بلکه پس‌اندازهای بخش خصوصی رانیز بنحوی صحیح‌تر وکاملتر در راه تامین مسکن مردم شهرنشین بکار اندازد .

*** آئین نامه جدید بانك**

بدین منظور آئین‌نامه جدیدتری برای صندوق پس‌اندازمسکن‌تدوین وتصویب شد که مواد آن بمراتب ازمواد آئین‌نامه‌های سابق کاملتر ودر راه تامین رفاه بیشتری برای هموطنان بود وسپس علاوه برشعبه مرکزی که‌تا آن زمان منحصرادر زمینه صندوق پس‌انداز مسکن فعالیت میکردبقیه شعب‌ونمایندگی های بانك نیز فعالیت وسیعی را دراین جهت شروع کردند .

*** افزایش‌سپرده‌های‌صندوق**

آغاز فعالیت‌دوران جدیدصندوق پس‌انداز مسکن در روز پنجـم اردیبهشت ماه ۱۳٤٤ طی مراسمی باحضور جناب‌آقای امیرعباس‌هویدا نخست‌وزیر محترم ایران شروع شد. ازآن ببعد بانك رهنی ایران به فعالیتهای وسیع وهمه جانبه‌ای اقدام نمود تاآنجاکه تعدادحسابها ومانده سپرده‌های صندوق طی‌سال های ٤٤ تا٤۸ بنحوقابل ملاحظه‌ای افزایش یافت .

اینك قبل از بیان ارقام واعدادی که شاهد استقبال روزافزون مردم از حساب پس‌انداز مسکن است طرز کار وماهیت عمل این حساب را باستحضار میرساند .

*** مقررات پس‌انداز مسکن**

هریك از افراد کشور که مایل باشند ازراه پس‌اندازمسکن‌صاحب خانه‌ای شوند میتوانند در ابتدا با یکهزار ریال اقدام بافتتاح حساب در صندوق پس‌انداز مسکن بانك رهنی ایران‌در تهران‌ویاشهرستانها بنمایند .

صاحب حساب از آن پس میتواند بهرنحو وبهر مبلغ که مایل باشد برمقدار سپرده پس‌انداز خود به تدریج‌بیفزاید وآنرابمبلغی برساند که چهل‌درصد قیمت خانه موردنظر اورا تکافو کند .

*** حداقل بهره وام**

صاحب حساب دراین موقع‌بانك را از نیت خود مطلع می‌نماید.پس از سپری شدن هیجده ماه بانك رهنی‌ایران علاوه‌برموجودی صاحب حساب یك برابر ونیم آنرا برای ساختمان خانه وبا خرید آن به عنوان وام می‌پردازد که بعدابطور استهلاکی ویا اقساط ماهیانه با حداقل بهره یعنی ۸ درصد برای ساختمان وده درصد برای خرید خانه در مدتی که حداکثر آن۱۵ سال است مسترد دارد .

*** حداکثر بهره پس‌انداز**

درحال حاضر حداکثر وام نهصد هزار ریال میباشد . بانك رهنی ایران در تمام مدتی که مشتری برسپرده خود بتدریج میافزاید حداکثر بهره مصوبه شورای پول واعتبار راکه بانکها مجازبپرداخت آن میباشند باین سپرده‌میپردازند. برای نمونه یك وام و میزان‌قسط ماهانه آنرا باستحضار میرساند.

یك مشتری که‌مبلغ‌چهل هزار تومان در صندوق ذخیره کند میتواند پس از مدت هیجده ماه که سپرده او مسدود بود مبلغی معادل نصف‌هزارتومان وام‌دریافت کند و یایکصدهزار تومان خانه مورد نظر خود را تهیه نماید .

این مشتری بابت شصت‌هزار تومان وام دریافتی در طول پانزده سال اگر خانه بخرد ماهیانه ٦٫۷۰۰ ریال بابت اصل و فرع‌و در صورتیکه خانه بسازد ٦٫۰۵۰ ریال به بانك خواهد پرداخت .

و بطوریکه ملاحظه میفرمایند این‌قسط در همه حال از میزان مال‌الاجاره یك‌خانه مشابه بمراتب کمتر است.

*** اقساط مساوی**

همچنین متقاضیان محترم‌میتوانند سپرده خود را باقساط مرتب ماهیانه بپردازند و در اینصورت پس از پرداخت سی و شش قسط متساوی و مرتب بلافاصله وام‌خود راکه معادل یك برابرونیم سپرده آنان است دریافت کنند .

بقیه در صفحه ۱۳

آقای ابوالحسن بهنیا رئیس هیئت مدیره و مدیر عامل‌بانك‌رهنی‌ایران

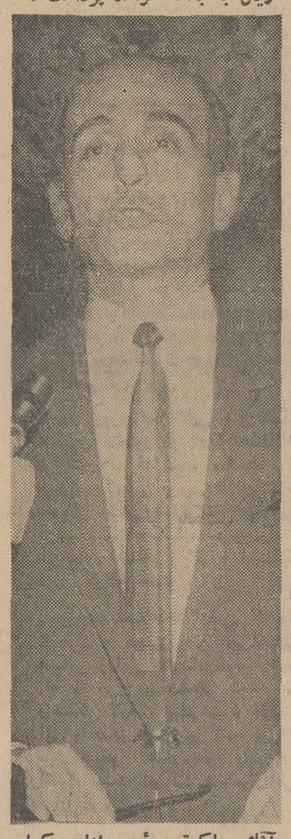

آقای ملکوتی رئیس اداره کـل پس‌انداز مسکن بانك رهنی ایران

بانك‌رهنی ایران باستحضارمدعوین محترم برسانم رئوس مطالب مورد لزوم را بطور اختصار بیان‌میدارم:

*** عمران وآبادی**

نقش اصلی و اساسی بانك رهنی ایران دراجرای سازمانی بنام‌صندوق پس‌اندازمسکن‌اجرای‌نقش‌موثری در توسعه و تعمیم عمران وآبادانی کشور و مخصوصا جلب سرمایه های کوچك بسوی فعالیت هـای ساختمانی و در نتیجه کمك هـای بیشتر بامر تهیه مسکن بـرای هموطنان عزیز بوده است .

گرچه این اقدام یعنی جلب سرمایه های اولیه برای تهیه‌مسکن از فعالیت های همیشگی بانك بوده ووام های عادی این بانك باسرمایه گذاری اولیه وامخواهان در ساختمان ویا خرید خانه انجام میپذیرفت ولی پس از سالهاتجربه وفعالیت باین موضوع اساسی‌توجه حاصل شد که جلب سرمایه های بخش خصوصی از راه پس‌انداز افراد عامل موثر تری در پیشرفت امر تهیه مسکن بشمار می‌آید واز اینرو موضوع جلب پس‌انداز های مردم برای تهیه مسکن یکی از مهمترین برنامه های بانك را تشکیل داد و بتدریج قسمت مهمی از اقدامات و امکانات مالی بانك باین امر اختصاص یافت .

باآنکه اقدام به عملی ساختن این فکر از اواسط سال ۱۳۳۷ صورت تحقق بخود گرفت و در اجرای مفاد آئین‌نامه‌ای که برای صندوق پس‌انداز مسکن تدوین‌شد از همان موقع اقدامات مجدانه‌ای بعمل آمد ولی فعالیت های موثرو دامنه‌دارتر که ایجاد این صندوق را وجهه‌ای کاملتر بخشید و این اقدام اساسی را که درحقیقت کمك

هیئت نظارت بر مراسم قرعه‌کشی دارندگان حساب پس‌اندازمسکن بانك رهنی ایران در عکس بالادیده میشوند .

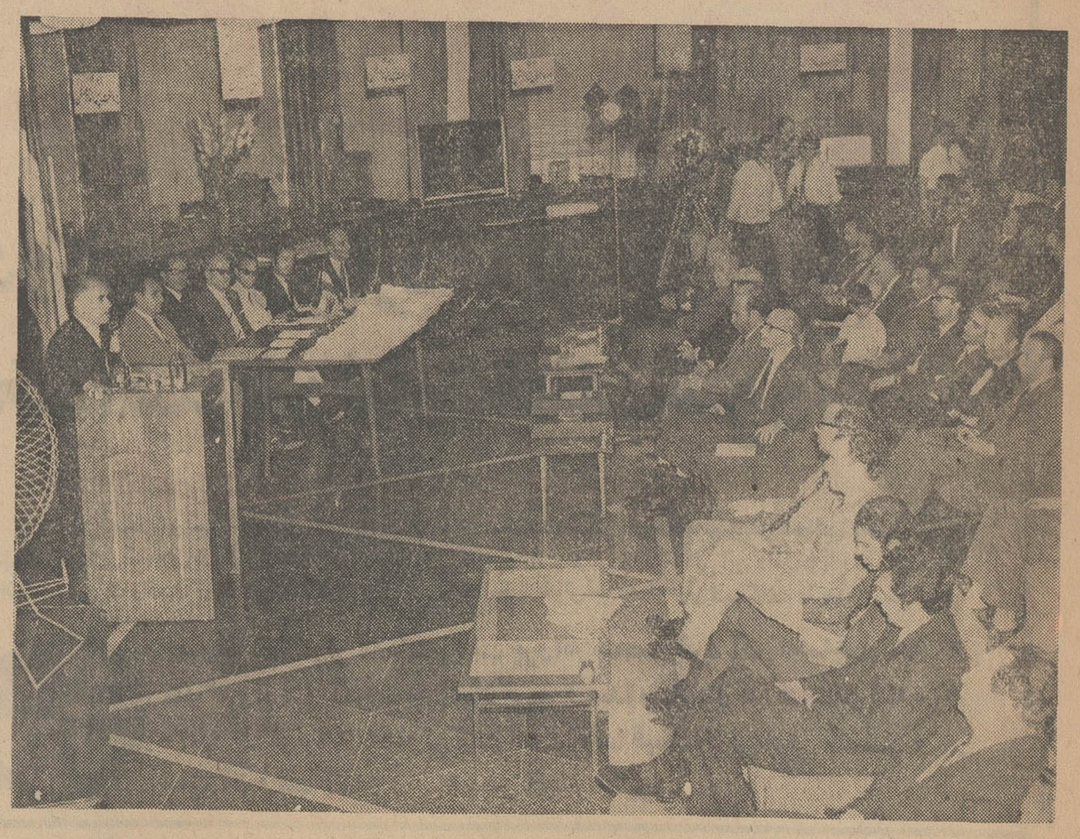

آقای محمد یگانه وزیر آبادانی و مسکن در مراسم قرعه‌کشی حساب پس‌انداز مسکن بانك‌رهنی مطالبی پیرامون فعالیت های ساختمانی این بانك بیان داشت ، عکس بالا وزیر آبادانی ومسکن را هنگام‌سخنرانی نشان میدهد .

در مراسم قرعه‌کشی جوائـز دارندگان حساب پس‌انداز مسکن‌بانك رهنی ایران مقامات وزارت آبادانی و مسکن و بانك‌رهنی‌ایران و گروه کثیری ازدارندگان‌حساب پس‌انداز مسکن شرکت داشتند . عکس گوشه‌ای از شرکت ـ کنندگان در این مراسم رانشان میدهد .

از : ساندی‌تایمز — ترجمه : اسدالله آقائی

رودلف‌هس: یهودیان تمام نازیها و هیتلر را جادو کرده بودند!

سومین قسمت از وصیتنامه رودلف‌هس

خیالات موهوم هس تا زمانیکه در انگلستان به‌عنوان زندانی سیاسی بسر می‌برد صرف‌نظر از اطرافیان ومراقبین او ، از دیگر مردم پنهان نگهداشته میشد . تا زمانی‌که اووارد نورمبرك نشدکسی‌از رفتارواخلاق‌عجیب او اطلاعی پیدانکرد.ولی‌هس‌درنورمبرك وکلای خود و سایر زندانیان را به شدت عصبانی و ناراحت ساخت . او از فراموشی و از دست دادن حافظه رنج میبرد و یا وانمود میکرد که رنج میبرد . در نورمبرك گوشه‌ای می‌نشست و به خواندن کتاب مشغول میشد ولی ناگهان از جا می‌جهید و شور و شعف کودکانه و عجیبی ازخود نشان میداد . اغلب می‌گفت «راز» مهمی راافشاخواهدکرد ولی هیچگاه این کار را نکرد .در اوت سال ۱۹۴۶ به هنگام آخرین دفاع او سعی کرداین راز را فاش کند . ابتدا اعلام کرد که اصلا صحبت نخواهد کرد . ولی وقتی در دادگاه نوبت سخن‌به او رسیدبلافاصله دسته‌ای یادداشت از جیب درآورد و شروع به خواندن کرد . لحظه افشاء بزرك فرا رسیده بود .

او در محضر دادگاه اظهار داشت از ابتدای دادگاه و حتی قبل از آن پیش‌بینی‌میکرد که چه‌اتفاقی‌خواهد افتاد. شاهد های آلمانی‌درباره‌پیشوا گفتاری صمیمانه ولی شگفت‌آور و زننده خواهند داشت و باتکیه بر بی‌رحمی‌های آلمان سعی خواهند کرد ما را بی‌اعتبار سازند . این گفته‌ها باورکردنی نیست و میتوان درباره آنها توضیح داد . خوشبختانه هس موفق شداین توضیحات رابدهد و اضافه کرد چون صحت پیشگوئی و ثابت شده ، همه حرفهایش را باور خواهند کرد .

* دفاع از هیتلر

هس افشاء حقایق را آغاز کرد ! چرا انگلیسها درجریان جنك «بوئر» افریقای جنوبی ۲۶۳۷۰ نفر از زنان و کودکان بوئری را به قتل رساندند ؟ چرا با بودن قربانیان تصفیه بزرك استالین آلمان‌هارا به جنایات غیرممکن متهم میکنند ؟ چه دلیل دارد که آلمانی‌های‌خوب این‌بیرحمی های خیالی را مرتکب شده باشند ؟ آیا حقیقت در اینجا آشکار نیست ؟

بعد از آنکه هس ۲۰ دقیقه درباره «جنایات پشت پرده»در تمام جهان‌داد سخن‌داد ، قاضی دادگاه به او اخطار کرد به اصل موضوع برگردد . هس سپس به آخر یادداشت های خود مراجعه کرد و گزارش کوتاهی قرائت نمود که نشان میداد اساس فلسفه اوبلاتغییر مانده است . او اصرار داشت که نه‌تنها سیاست آلمان قابل دفاع است ، بلکه خود هیتلر بری از هرگونه ایراد و انتقاد است. هس‌گفت ازاینکه باو فرصت داده شده است تا بیست سال تمام در رکاب «بزرگترین شخصیتی که کشور من طی یکهزار سال بوجود آورده است» خدمت کنم، عمیقا سپاسگزارم .

سرانجام هس «افشاء»خود را کامل نکرد ولی اظهار داشت که آن را در برابر بشریت نمی‌توان‌انکار کرد. دراکتبر سال ۱۹۴۶ بعد از آنکه هس محکوم شد ، تصمیم گرفت مدارك خود را برای تنهاکسی‌در انگلستان که‌بعقیده اوآن اندازه مورد اعتماد هست که آنرا منتشر کرد . ارسال دارد . بوسیله ماشین تحریری که مقامات امریکائی زندان‌در اختیارش گذاشته بودند مطلب را در چهل‌و نه صفحه تمام تایپ کرد. دربالای صفحه اول به انگلیسی و آلمانی چنین نوشت : «با رعایت اختفای کامل برای «سراسوالد - موسلی» در لندن فرستاده شود . پاداش بزرگی بعدا داده خواهدشد.» پیام‌اینطور امضاء شده بود : «رودلف - هس.»

این «وصیتنامه» رودلف هس هیچگاه بدست «سر - اسوالدموسلی» نرسید و به وسیله معاون فرماندهی امریکا به‌ایالات‌متحده برده شد. حالاکه راز فاش شده می‌توان آن را برای ثبت‌در تاریخ به پرونده اسناد جنایتکاران جنك نازی‌اضافه کرد .

دراین سند هس طرزفکر وتجربه قدیمی خود را در انگلستان تکرارمیکند که‌با استفاده از آن به‌اوضاع و احوال جهان پی‌برده است.

* سیستم جهنمی

او میگوید چگونه در یك «سیستم واقعاجهنمی»از زجر وآزار گرفتار بوده است . دستگیر کنندگان او تصمیم داشتند با«شکنجه های غیر قابل تصور» وی را بقتل برسانند .درکمپوت اوخورده شیشه میریختند، قهوه‌اش‌با داروهای سمی آلوده بود ، غذاها را بااسید مخلوطمی‌کردند . بدنش را با گرد های مرموزی‌ماساژ میدادند. باو قرصهائی میخوراندند تا ادرار نکند ، و مثانه‌اش از کار بیفتد . قلب‌و مغزوی‌را مسموم کرده بودند. «بادزهر غیرلازم فقط وضع را بدتر میکنند.» دکتر ها می‌گفتند ناراحتی او از اعصاب‌است ، البته دروغ میگفتند . یکبار یك روانپزشك را به بالینم خواندند. او هم عینك بچشم داشت و هیپنوتیز شده بود واز قضیه کاملا بی‌خبر بود «وقتی باو گفتم که مرا باور ودرك نمیکند ، این گفته را بعنوان یك شوخی بسیار بد تلقی کرد.»

روانپزشك‌دکتر «جی.آر. ریس» فقید بود که بعدهابا اجازه هس خاطرات خود را تحت عنوان «قضیه رودلف - هس» منتشر کرد .

هس پرسید :

بااینهمه شکنجه‌من‌چطور زنده ماندم ؟و خود جواب میدهد «من میتوانم تشریح کنم. اعتقادراسخ‌به‌من‌نیروئی داد که درآن پنج سال ونیم، اززندگی خوددفاع کنم بامید اینکه روزی اطلاعات‌خود را برای جهانیان فاش سازم .» این اطلاعات حاکی بود که تمام جهان بوسیله یهودیان سحروجادو شده است .

* اردوگاه های مرك

هس اضافه میکند :«حالا من‌به ماجرای اردوگاه های مرك آلمان برمیگردم.»هس بیرحمی های عمال آلمانی و شکنجه وقتل زندانیان راکه از پوست‌آنان‌آبازور درست میکردند، انکار نمیکند و میداند این آزمایش های وحشتناك روی‌انسانهای زنده انجام میگرفت.ولی میگوید این‌کار ها بوسیله‌اشخاص منطقی انجام نشده است . نژاد آلمانی بطور استثنائی نژادی پاك ومنزه است و مخصوصا افراد اس‌اس از پاك‌ترین مردم آلمانند. اگر اینکارها عملی شده باشد باید دانست که اس‌اس ها جادو شده است. آنها بدین دلیل که اجازه دادند از کار هایشان سر دربیاورند حتما جادوشده‌اند . هرکس که در برابر کوشش های قهرمانانه هیتلر علیه‌یهودیان مقاومت کند باید جادوشده باشد .ژنرالهائی که با او مخالفت کردند ،متحدینی‌که وی راترك نمودندو انگلیسی هائی که‌استالین‌راباو ترجیح دادند، همه‌جادو شده بودند.

بالاخره خودنازیهانیزجادو شده بودند . واقعا گوبلز ، بورمان و هیملر (باآن روش صادقانه) چگونه چنین اشتباهاتی را مرتکب شدند؟ آنان جادو شده بودند که جنك را باختند ، وگرنه‌چرا باید ببازند ؟

هس‌دروصیتنامه خود می‌گوید :

آخرین پیروزی یهودیان آن بودکه خود هیتلر رانیز جادو کردند . او که در گذشته آنقدر انسان و حتی نسبت به یهودیها مهربان بود، بافرستادن یهودیها به اطاق گاز،اشتباهات‌تاکتیکی مرتکب شد.این درواقع یك جادوگری بسیار ماهرانه و عجیب است .

«جنایتکاران پشت پرده»، چطور ازطریق جادو کردن تمام جهان و براه انداختن جنك آلمان‌را ویران کردند؟ هس قبول میکند که این‌رمز رانمیداند «من فقط میتوانم وجود واثر این واقعیت را مشاهده کنم.»هس باتکیه‌بر «ملاحظات خودمن» میگوید کسانی که‌جادو شده باشند بدون اطلاع خودشان ،می - توانند بعنوان عاملی برای جادوگران دیگران بکار بروند ، حتی از فواصل دور ودر کشور های‌خارجی .این دور تسلسل‌جادو کردن ادامه دارد. تااینکه «قربانی»اصلی همه رابه ابزار و آلت‌تبدیل کند وخود بطور نامرئی به «پشت‌پرده» منتقل گردد . باتوجه باین انتقاد که تمام جهان بوسیله‌یهودیان کنترل میشود، هس برای حل تمام مشکلات با این معیاردچار اشکال نمیشود . در قسمت دوم وصیتنامه‌خود هس‌تاریخ اروپا را از سال ۱۹۱۴ تا ۱۹۴۵ موردبررسی قرارمی‌دهد. ودراین‌سالها کلیمیان ازراه جادوکردن زمامداران ومردم اروپا برای ضعیف کردن نژاد شمالی دو جنك جهانی براه انداختند . او میگوید تراژدی واقعی اروپا درهمین جاست. جنایتکاران حقیقتی و ترتیب دهندگان واقعی «جنایت‌علیه بشریت». «جنایت علیه صلح» و غیره در «پشت پرده» باقیماندند و خطر پاره شدن ماسك آنان وجود ندارد . اماهس پیروزمندانه در این قدم‌آخربسوی پاره کردن‌ماسك‌این‌اشخاص پیش‌میرود واین‌جوهر اصلی «افشاگری» وی بشمار می‌رود .او سخنرانی ایرادنشده خود رابااین جمله پایان‌می‌دهد: «بنام تمام بشریت من یهودیان رامحکوم میکنم.»

این بود آخرین پیام رودلف هس چنانکه خودش میگوید «یك آلمانی وفادار، یك ناسیونال سوسیالیست ، وهمراه واقعی پیشوا.»

کسانی که این سطور را می‌خوانند شاید بروسها حق بدهند که معتقدند هس یك نازی اصلاح ناپذیر استو باید درزندان باقی‌بماند . اما باید درنظر داشت که عقاید هس بعنوان یك نازی در حقیقت بااوهام و خیالات‌وی آمیخته است ،ودر عمل هیچ گونه ارزشی ندارد . در هر حال جای مناسب برای او زندان نیست . پایان

جنگنده خوشبخت

مرد خوشبخت پیراهنی ندارد . ولی ممکن‌است کلاه داشته‌باشد.

یکی‌از خوشبخت ترین مردان پاریس درحال حاضر «زانینی» قره‌نی‌زن معروف است که پس از پنجاه‌سال‌تازه امسال بایك «ناراحتی‌بزرك!» روبروشده‌است.

«زانینی» کلاه چروکیده با خال های سفید وسیاه بسر میگذارد درین مدت هیچکس به فکر تقلید از این کلاه مضحك‌نیافتاده بود ولی یکی ازموسسات کلاهدوزی فرانسه امسال مدل کلاه «زانینی» رابرای کناردریا انتخاب کرده و هرکس می تواند انواع مختلف‌آن را انتخاب کندولی آیا این کلاه برای آنهانیز خوشبختی خواهد آورد ؟

عکس از : خبرگزاری‌فرانسه

مجله آسمان ایران منتشر شد

شماره ۳۷ مجله آسمان ایران نشریه‌مرکز آموزش‌فنون‌هواپیمائی کشوری ایران انتشار یافت . در این شماره مطالب بسیار جالبی از قبیل : اخطار سیاه پوسبان به شرکت های هواپیمائی معرفی هواپیمای بی‌صدا . طرح انقلابی اولین ماموریت نجات ، اختراع هواپیمای بی صدا . طرح انقلابی، یك دانشجوی محکوم به اعدام . تنها بانوی خلبان که به مرد ها فنون رزم هوائی‌می‌آموزد .میهمان‌داران زیبای‌هما. با موتور اتومبیل فولکس واگن یا پژو نیز میتوان هواپیما یا هلیکوپتر ساخت و ده ها مطلب جالب توجه و خواندنی دیگر را مطالعه میفرمائید - تك فروشی بوسیله روزنامه فروشها . بهای اشتراك در سراسر کشور سالانه ۱۰۰ ریال نشانی : تهران- خیابان شاهرضا ، جنب سینماپلازا مرکز آموزش فنون هواپیمائی کشوری ایران .

آ_۱۳۵۴۲

قابل توجه خریداران محترم محصولات توشیبا

شرکت سهامی‌تهران‌الکتریك‌نماینده محصولات توشیبا درایران ضمن تشکر و سپاس فراوان ازاستقبال هم‌میهنان‌عزیز، بدینوسیله باطلاع آن عده از خریداران محترم محصولات توشیبا که تاکنون‌کارت ها ی‌مربوط به قرعه‌کشی خودرا ارسال ننموده‌اند میرساند جهت شرکت در قرعه‌کشی مسافرت به‌کشورآفتاب تابان(ژاپن) حداکثر تا پانزدهم خرداد ماه ۱۳۴۹ کارت‌های خودرا بشرکت سهامی تهران‌الکتریك ارسال فرمایند .

کارتهائیکه بعداز تاریخ ۱۵ر۳ر۴۹ برسد از درجه اعتبار ساقط خواهد بود. تاریخ قرعه‌کشی طی آگهی بعدی باطلاع خواهد رسید .

شرت سهامی تهران الکتریك

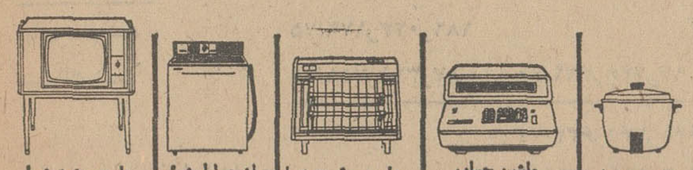

پلوپزتوشیبا — ماشین حباب الکترونیکی توشیبا — بخاری برقی توشیبا — ماشین لباسشوئی توشیبا — تلویزیون توشیبا

Toshiba توشیبا سازنده بیش‌از ۶۰۰۰ نوع‌لوازم‌الکتریکی‌والکترونیکی

وزارت جنك

آگهی مناقصه

شماره ۱۶ تاریخ ۱۶ر۲ر۴۹

سررشته‌داری نیروی زمینی شاهنشاهی جهت مصرف یك قلم جنس مشروحه زیر را

۱- واکس مشکی طبق نمونه‌و مشخصات مربوط

بمیزانی که در برك شرائط‌معامله قید گردیده است

از طریق مناقصه خریداری‌مینماید.

پیشنهاد دهندگان میتوانند با مراجعه بداثره خرید و پیمانها اداره سررشته‌داری نیروی زمینی شاهنشاهی و ملاحظه نمونه و مشخصات اجناس و دریافت برك شرائط ومشخصات معامله‌پیشنهاد خود را طبق مفادمندرج درشرائط معامله تنظیم و تا ساعت ۹ صبح روز دوشنبه ۲۵ر۳ر۴۹ بدفتراداره سررشته‌داری نیروی زمینی شاهنشاهی تسلیم نمایند .م‌الف ۲۳۴۸

اداره مناقصه‌گذار

اداره‌سررشته‌داری نیروی‌زمینی شاهنشاهی

۱_۲ آ_۱۳۴۱۲

استخدام مهندس وکارگر فنی

مقتضی است افرادیکه دارای تخصصهای زیر میباشند و جویای کارند برای اطلاع از امکان اشتغال خود از تاریخ ۱۲ لغایت ۱۴ خرداد ماه جاری باداره کل اشتغال وزارت کارو امور اجتماعی واقع در خیابان آیزنهاور مراجعه نمایند .

۱- مهندسین راه و ساختمان که بعد از سال ۱۹۶۴ فارغ‌التحصیل شده باشند افرادیکه سابقه کاردرطرح‌وپروژه‌های مختلف داشته باشند حق تقدم دارند

۲- مهندسین نگهداری ماشین‌آلات با تجربه کافی

۳- متخصص موتورهای گریدر

۴- متخصص ماشین‌آلات اسفالت‌ریزی

۵- متخصص جرثقیل

۶- متخصص (بیل میکانیکی)

۷- مخصص غلطك

۸- استادکار برق ماشین‌آلات - دارای تجربه در اداره و تعمیر کلیه موتورها و مولد برقی

۹- استادکار برای خدمت در کارخانجاتی که با سیستم الکترونیکی اداره میشوند و با تجربه کافی در سیم‌پیچی کلیه موتورها و مولدهای برقی که با جریان الکتریکی مستقیم و متناوب کار میکند .

۱۰- استادکار قسمتهای الکتریکی ماشین‌آلات اسفالت ریزی و گریدر

۱۱- میکانیك عمومی - دارای تجربه درتعمیر موتورهای دیزلی از قبیل جرال‌موتور . کاترپیلار و موتورهای بنزینی ۴_۶_۸_سیلندر مانند کرایسلر - فورد و مرسدس‌بنز

۱۲- میکانیك - برای تعمیر قسمتهای اتوماتیك اتوموبیل

۱۳- میکانیك تعمیر و سوار کردن پمپ . موتور . جك هیدرولیکی و سوپاپها

۱۴- میکانیك پمپ‌های سوخت‌پاش و کاربراتور

۱۵- سرپرست قسمت . دارای تجربه فنی و اطلاعاتی در زمینه تهیه کارت شغل و ارائه طرحهای فنی برای پیش‌برد کار و آشنا به‌خواندن کاتولوگها و رسم نقشه‌های فنی

۱۶- سرمکانیك قسمت دارای تجربه کافی برای راهنمائی میکانیکها

۱۷- افرادیکه قادر بکار با ماشین‌آلات اسفالت ریزی ، اسفالت‌ریزی و بتن‌ریزی باشند

اداره کل اشتغال

وزارت کار و امور اجتماعی

۱_۳ ۱_۱۳۷۱۸

قابل توجه مدیران چاپخانه‌ها

در آستانهٔ سال نو حروفات فارسی . لاتین . حواشی و کلیهٔ لوازمات چاپخانه رااز بهترین نوع حروف باآلیاژ استاندارد با صرفه‌ترین بها ازشرکت سهامی حروف‌که زیر نظرمتخصصین خارجی باماشین‌های‌آخرین سیستم تولید میشودتهیه فرمائید .

ناصرخسرو- درب اندرون محل چاپخانه اسفرجانی

آگهی پذیرش دانشجو در دانشکده هنرهای دراماتیك

دانشکده هنرهای دراماتیك وزارت فرهنك و هنر

برای چهار رشته تحصیلی زیر : ۱- نمایشنامه‌نویسی و ادبیات دراماتیك ۲- هنرپیشگی و کارگردانی ۳- سینما و تلویزیون ۴- دکوراسیون‌وصحنه‌آرائی، درسال‌تحصیلی ۵۰_۴۹ ازطریق امتحان ورودی دانشجو می‌پذیرد، داوطلبان که متولد ۱۳۲۴ ببعد باشند ، برای کسب اطلاع بیشتر و ثبت نام میتوانند از تاریخ ۱۶ خرداد تا ۱۵ تیر ماه ۴۹ همه روزه صبح‌ها ازساعت ۸ تا ۱۲ وبعدازظهرها از ساعت ۳۰ر۴ تا ۳۰ر۶ با دردست داشتن مدارك زیر :

۱- فتوکپی گواهی‌نامه ششم دبیرستان (رشته‌های ادبی- طبیعی - ریاضی خانه‌داری) وگواهی‌نامه‌های ششم‌هنرستانهای نقاشی وزارت فرهنك و هنر .

۲- اصل شناسنامه

۳- شش قطعه عکس ۳×۴ که در سال جاری گرفته شده باشد .

۴- نسخه اول رسید بانکی مبنی برپرداختن پانصد ریال حق نام‌نویسی به حساب شماره ۲۱۰۱ بانك مرکزی به‌دایره آموزش دانشکدهٔ هنرهای دراماتیك ، واقع در خیابان ژاله - چهار راه آب‌سردار شماره ۲۹۱ مراجعه نمایند . (حق نام نویسی و مدارك مزبور بجز اصل شناسنامه بهیچوجه مسترد نخواهد شد) امتحان عمومی در تاریخ ۲۰ تیر ماه ۴۹ برگزار خواهد شد و تاریخ امتحانات اختصاصی بعدا بوسیله نصب آگهی در محل این دانشکده تعیین خواهد گردید .

دبیرخانه دانشکده هنرهای دراماتیك

۱_۳ ۱_۱۳۳۲۴

برنامه‌هائی شایسته شخصیت و موقعیت اجتماعی شما

ایرانین اکسپرس با استفاده از تجربیات ارزنده‌ایکه درطول چهارسال تنظیم و اجرای برنامه‌های گوناگون مسافرت‌های گروهی بدست آورده است برنامه «مسافرتهای سال ۱۳۴۹» رابا درنظرگرفتن موقعیت اجتماعی وشخصیت شما از لحاظ اقامت درهتل‌های ممتاز جهان وتأمین آسایش بیشتر، بشرح زیر باطلاع میرساند .

برنامه گردش تابستانی

بمدت ۳۰ روز شامل دیدار از :

پاریس - لندن - آمستردام - هامبورك - برلن - ژنو - رم - (ناپل - کاپری - سورنتو)

برنامه دیدار ازشمال اروپا

بمدت ۳۰ روز شامل دیدار از :

وین - کپنهاك - اسلو - استکهلم - هامبورك - آمستردام - لندن - پاریس - رم - (ناپل - کاپری - سورنتو)

برنامه دیدار ازجنوب اروپا

بمدت ۳۰ روز شامل دیدار از :

بارسلون - مادرید - لندن - پاریس - ژنو - فلورانس - رم - (ناپل - کاپری - سورنتو)

برنامه دیدار ازشمال و جنوب اروپا

بمدت ۴۵روز شامل‌دیدار از:

بارسلون - مادرید - ژنو - پاریس - لندن - آمستردام - کپنهاك - اسلو - استکهلم - هامبورك - برلن - وین - آتن - (ناپل - کاپری - سورنتو)

برنامه دیدار ازآمریکا

بمدت ۲۱ روزشامل دیدار از:

نیویورك - واشنگتن - لاس‌وگاس - لوس آنجلس - هولیوود - (دنیز نیلاند) - سانفرانسیسکو - بوفالو(آبشار نیاگارا) - کانادا(مونترال) آمستردام

برنامه مسافرت زمینی

بمدت ۴۰روز شامل‌دیدار از:

ترکیه - بلغارستان - یوگسلاوی - مجارستان - اطریش - آلمان - هلند - بلژیك - انگلستان - فرانسه - اسپانیا - موناکو - ایتالیا

ایرانین اکسپرس علاوه‌بر پرداخت کلیه هزینه‌های‌مربوطه:

۱- تهیه بلیط هواپیما برای تمام مسیر پیش‌بینی شده ۲- اقامت‌درهتلهای‌لوکس ودرجه یك . ۳- صبحانه و ناهار در طول مسافرت‌هاواقامت‌درشهرها. ۴- راهنمائی و حمل چمدانها از فرودگاه به‌هتل‌وبالعکس ۵- گردش‌درشهرها وپرداخت ورودیه‌ها در صورت لزوم . ۶- عوارض فرودگاه ها . ۷- راهنمای فارسی زبان درتمام‌مدت مسافرت .

تا میزان ۵۰۰ دلار وام در اختیار شما می‌گذارد و این مبلغ را به انضمام کلیه مخارج مسافرت بدون پیش قسط وفقط بابهره بانکی از شما دریافت میدارد .

ایرانین اکسپرس روزهای جمعه از ساعت ۹ صبح تا ۱ بعد از ظهر باز است

خیابان ویلا- شماره ۶ - تلفن : ۶۴۶۲۷ - ۴۵۵۱۲ - ۶۸۷۲۳ - ۴۵۷۹۴

آبادان : خیابان شاهپور - شماره ۷۶ - تلفن ۴۲۴۳ — اصفهان : خیابان چهار باغ - ایران تراول - تلفن ۳۰۱۰

مشهد : خیابان پهلوی - هتل پارس - تلفن ۹۱۱۶۶ — شیراز : خیابان شاهپور - مرکز جهانگردی پارس - تلفن ۵۷۵۱

IATA — WATA — ASTA — AFTA — CATA

۲ پرواز در هفته

بانکوك — مانیل — توکیو

هفته‌ای یك پرواز مستقیم به کلکته

پروازهای اس - آ - اس بخاور دور با شبکه وسیع‌تای اینترنشنال به ۲۰ شهر مهم آسیا ارتباط سریع دارد .

اس - آ - اس هفته‌ای ۲ پرواز ازتهران ویك پرواز ازآبادان باروپا دارد.

برای کسب اطلاعات بیشتر بآژانسهای مسافرتی و یا به اس - آ - اس مراجعه فرمایند .

تهران - خیابان ویلا شماره ۲۳ - تلفن ۵۸ - ۶۸۴۵۲

آبادان - بریم - سانشاین آرکید شماره ۲۳ - تلفن ۲۵۹۴ و ۲۶۸۰

SAS SCANDINAVIAN AIRLINES

بانک پارس

شرکت سهامی با سرمایه دویست و پنجاه میلیون ریال

ترازنامه پایان سال ۱۳۴۸ ومقایسه آن باپایان سال ۱۳۴۷

دارائی	پایان سال ۱۳۴۸		پایان سال ۱۳۴۷	
موجودی نقدی				
اسکناس ومسکوك		۲۷۵٫۱۸۲٫۷۲۹/۲۵		۱۸۰٫۳۳۹٫۷۳۸/۹۰
موجودی نزد بانك مرکزی ایران				
سپرده قانونی	۴۷۶٫۲۶۸٫۰۰۰/—		۳۷۷٫۶۳۰٫۰۰۰/—	
سایر سپرده‌ها	۹۲٫۹۴۳٫۲۸۰/۴۵	۵۶۹٫۲۱۱٫۲۸۰/۴۵	۵۳٫۷۵۲٫۵۳۸/۴۵	
موجودی نزد بانکهای داخلی (پس‌ازپایاپای)		۷۸٫۱۳۲٫۴۴۵/۵۵		۴۳۱٫۳۸۲٫۵۳۸/۴۵
موجودی نزد بانکهای خارجی ونقود بیگانه		۱۱۵٫۴۶۹٫۰۲۱/—		۹۰٫۴۴۲٫۴۷۱/—
برگهای بهادار		۷۰٫۸۹۴٫۳۰۳/۵۰		۴۹٫۵۸۹٫۲۲۷/۷۵
اسناد نزولی و براتهای خریداری		۱٫۰۹۴٫۶۷۲٫۴۱۵/۵۰		۲۵٫۱۲۶٫۹۳۵/—
وامها و سایر مطالبات		۱٫۰۹۸٫۰۵۴٫۹۶۸/۷۰		۸۸۷٫۵۳۰٫۴۸۰/۵۰
سایر دارائیها		۱۵۹٫۰۶۱٫۱۶۸/۷۰		۱٫۰۰۹٫۲۶۴٫۸۶۱/۶۵
مشارکت		۳۳٫۵۰۰٫۰۰۰/—		۱۳۸٫۴۸۳٫۸۵۵/۹۰
هزینه تأسیساتی		۱٫۷۷۲٫۰۴۲/—		۱۸٫۷۰۰٫۰۰۰/—
وثائق تملیك شده		—		—
اموال منقول (اثاثیه)				
بهای تمام شده	۱۲۷٫۳۲۴٫۷۳۵/۷۵		۱۰۷٫۸۴۵٫۰۵۷/۷۵	
مستهلك شده	۷۶٫۲۷۵٫۸۹۷/۳۰	۵۱٫۰۴۸٫۸۳۸/۴۵	۶۵٫۰۰۸٫۱۵۴/۲۰	۴۲٫۸۳۶٫۹۰۳/۵۵
اموال غیر منقول				
بهای تمام شده	۱۸۲٫۰۷۳٫۱۷۹/۷۵		۱۶۰٫۷۸۲٫۵۷۱/۵۰	
مستهلك شده	۸۷٫۳۲۶٫۷۵۸/۱۵	۹۴٫۷۴۶٫۴۲۱/۶۰	۹۳٫۷۶۹٫۳۳۵/۸۵	۶۷٫۰۱۳٫۲۳۵/۶۵
		۳٫۶۴۱٫۷۴۵٫۶۳۴/۷۰		۲٫۹۴۸٫۶۶۴٫۷۳۳/۸۵
متعهدین ضمانت‌نامه‌ها واعتبارات باز شده		۱٫۳۰۹٫۵۵۱٫۸۲۹/۰۵		۹۵۱٫۰۸۰٫۵۹۷/۳۵
		۴٫۹۵۱٫۲۹۷٫۴۶۳/۷۵		۳٫۸۹۹٫۷۴۵٫۳۳۱/۲۰
حسابهای انتظامی		۵٫۸۹۴٫۹۳۹٫۴۹۲/۰۵		۴٫۸۳۲٫۴۸۰٫۰۷۹/۳۵

بدهی	پایان سال ۱۳۴۸		پایان سال ۱۳۴۷	
سرمایه ثبت شده	۲۵۰٫۰۰۰٫۰۰۰/—		۲۵۰٫۰۰۰٫۰۰۰/—	
کسرمیشود تعهد شده	۲۵٫۰۰۰٫۰۰۰/—	۲۲۵٫۰۰۰٫۰۰۰/—	۲۵٫۰۰۰٫۰۰۰/—	۲۲۵٫۰۰۰٫۰۰۰/—
اندوخته قانونی		۱۸٫۷۰۶٫۶۹۵/—		۱۷٫۰۶۳٫۴۹۶/۸۰
سود و زیان				
مانده سود سال قبل	۴٫۸۱۹/—			
سودعملکرد سال ۱۳۴۸	۱۳٫۵۲۴٫۲۶۴/۳۰	۱۳٫۵۲۹٫۰۸۳/۳۰	۱۰٫۹۵۴٫۶۴۸/۹۰	۱۰٫۹۵۴٫۶۴۸/۹۰
بستانکاران				
جاری اشخاص و سایر				
سپرده‌های دیداری	۱٫۲۲۵٫۶۲۱٫۱۳۵/۶۰		۱٫۰۸۵٫۲۳۹٫۷۸۷/۴۰	
حساب بانکها	۲۶٫۰۲۴٫۹۰۶/۲۰		۳۷٫۱۲۵٫۵۴۸/۷۰	
سپرده های مدت دار	۱٫۰۰۰٫۹۸۱٫۰۴۵/—		۶۵۲٫۳۴۹٫۷۲۵/۵۰	
تأمین آتیه وحسابهای مشابه	۱٫۰۴۴٫۹۶۳٫۷۱۹/۹۵	۳٫۲۹۷٫۵۹۰٫۸۰۶/۷۵	۸۴۱٫۳۹۷٫۶۵۵/۷۵	۲٫۶۱۶٫۱۱۲٫۷۱۷/۳۵
سایر بدهیها		۲۰٫۰۲۱٫۸۶۶/۵۰		۱۶٫۶۹۰٫۲۸۲/۵۰
اقلام در راه		۶۶٫۸۹۷٫۱۸۳/۱۵		۶۲٫۸۴۳٫۵۸۸/۳۰
ضمانت‌نامه های صادره و اعتبارات بازشده		۳٫۶۴۱٫۷۴۵٫۶۳۴/۷۰		۲٫۹۴۸٫۶۶۴٫۷۳۳/۸۵
		۱٫۳۰۹٫۵۵۱٫۸۲۹/۰۵		۹۵۱٫۰۸۰٫۵۹۷/۳۵
		۴٫۹۵۱٫۲۹۷٫۴۶۳/۷۵		۳٫۸۹۹٫۷۴۵٫۳۳۱/۲۰
طرف حسابهای انتظامی		۵٫۸۹۴٫۹۳۹٫۴۹۲/۰۵		۴٫۸۳۲٫۴۸۰٫۰۷۹/۳۵

هیئت مدیره : محمد ابراهیم نیکپور ـ دکترعلیمحمد بنکدار پور ـ محمد ابریشمیان

بازرسان : باقر شهیدی ـ عماد کیا

حسابدار کل : حمید اصفهانیان

حساب سود وزیان عملکرد سال ۱۳۴۸ ومقایسه پیکرهای آن باسال ۱۳۴۷

بدهکار	سال ۱۳۴۸	سال ۱۳۴۷
هزینه کل وجوائزقرعه کشی	۱۷۰٫۸۲۲٫۳۲۱/۶۵	۱۳۱٫۶۰۴٫۴۰۷/—
بهره وکارمزد پرداختی	۹۰٫۸۴۰٫۹۱۱/۶۰	۵۴٫۵۲۷٫۰۸۳/۹۰
استهلاکات	۱۴٫۶۷۳٫۴۸۶/۸۰	۲۳٫۹۷۴٫۰۷۳/۸۵
سود ویژه	۱۳٫۵۲۴٫۲۶۴/۳۰	۱۰٫۹۵۴٫۶۴۸/۹۰
	۲۹۲٫۸۶۰٫۹۸۴/۳۵	۲۲۱٫۰۶۰٫۲۱۳/۶۵

بستانکار	سال ۱۳۴۸	سال ۱۳۴۷
بهره وکارمزد دریافتی	۲۷۰٫۱۴۲٫۰۱۲/۶۵	۲۱۱٫۴۱۱٫۵۳۶/۱۵
درامد متفرقه ونتیجه معاملات ارزی	۲۲٫۷۱۸٫۶۷۱/۷۰	۶٫۶۴۸٫۶۷۷/۵۰
	۲۹۲٫۸۶۰٫۹۸۴/۳۵	۲۲۱٫۰۶۰٫۲۱۳/۶۵

پیشنهاد تقسیم سود عملکرد سال ۱۳۴۸ ومقایسه پیکرهای آن باسال ۱۳۴۷

	سال ۱۳۴۸	سال ۱۳۴۷
اندوخته قانونی	۲٫۰۲۸٫۶۴۰/—	۱٫۶۴۳٫۱۹۸/۲۰
مالیات	۲٫۰۱۹٫۶۱۸/۳۵	۲٫۶۵۶٫۶۳۱/۷۰
سود قابل تقسیم	۹٫۴۸۰٫۰۰۰/—	۶٫۶۵۰٫۰۰۰/—
نقل بسال بعد	۸۲۴/۹۵	۴٫۸۱۹/—
	۱۳٫۵۲۹٫۰۸۳/۳۰	۱۰٫۹۵۴٫۶۴۸/۹۰

	سال ۱۳۴۸	سال ۱۳۴۷
مانده سود سال قبل	۴٫۸۱۹/—	
سود ویژه	۱۳٫۵۲۴٫۲۶۴/۳۰	۱۰٫۹۵۴٫۶۴۸/۶۰
	۱۳٫۵۲۹٫۰۸۳/۳۰	۱۰٫۹۵۴٫۶۴۸/۹۰

قدردانی و تقاضای تشویق

من استوار یکم سیدجعفر فخری‌نژاد که مدت ۲۹ ماه تمام به‌بیماری شدید قلبی مبتلابوده‌و حتی قادر براه رفتن نبودم در بیمارستان ۱۰۱ منطقه‌ای کرمانشاه بستری ودراثر کوشش شبانه‌روزی سرکار سرهنگ ۲صدرالدین‌نصر پزشك متخصص قلب بیمارستان‌و تحت توجه سرکار سرهنگ دکتر ارسلان‌بهجو که‌شخصا درمعالجه‌ام نظارت نموده و با اینکه دوبار دچار سکته قلبی شدم مع‌الوصف آنان مرا از مرك حتمی نجات داده و یك خانواده دوازده نفری را از پریشانی بیرون آوردند چون پاداشکه بتواند جواب‌گوی زحمات شبانه‌روزی این دوپزشك حاذق باشد در خود نمی‌بینم لذابنام یك سرباز وطن وظیفه خود میدانم بدینوسیله ازمعالجات ودلسوزی پزشکان مزبور قدردانی نموده و از حضور تیمسار ریاست محترم بهداری نیروی زمینی شاهنشاهی تقاضای تشویق آنان را دارم .

کرمانشاه ـ استوار یکم فخری نژاد

آ ـ ۶۲۹۳

آگهی بصاحبان کالاهای متروکه

اداره کل گمرك در اجرای ماده ۶۷ آیینامه تعرفه گمرکی سی‌روز پس از انتشار این آگهی کالاهائی را که تاپایان تیر ماه ۱۳۴۸ وارد کشور شده و قانونا متروکه تلقی گردیده و بصاحبان آنها یا متصدیان حمل نیز اخطار قانونی قبلا بعمل آمده است بفروش خواهد رسانید. صاحبان مال یانمایندگان آنها میتوانند تا موقع فروش کالا آنها را با پرداخت حقوق و هزینه‌های گمرکی و سایر عوارض متعلقه از گمرك مرخص نمایند .م‌الف ۲۴۰۳

رئیس اداره فروش کالای متروکه وضبطی کل گمرك . فرخ‌زاد .

دعوت از بانوان مولف و مترجم

سازمان زنان ایران در نظر دارد برای معرفی کلیه بانوان ایرانی که دارای آثاری اعم از تالیف (کتاب یامقاله) تصنیف ویاترجمه میباشند راهنمای کاملی تنظیم کند. بدین منظور از همه بانوانی که تاکنون اثر و یا آثاری از ایشان بطبع رسیده تقاضا میشود اطلاعات زیر را تاتاریخ ۱۵ر۴ر۴۹ به‌نشانی کتابخانه سازمان زنان ایران خیابان‌قوام‌السلطنه ارسال دارند:

۱ـ نام خانوادگی . . . . . نام . . . . .
۲ـ نام تالیف . . . . ناشر . . . . تاریخ نشر . . .
۳ـ آدرس . . . . . شماره تلفن . . .

ضمنا هرگاه اسامی آن عده از بانوانی که در قید حیات نیستند ودارای آثاری بوده‌اند توسط دستگان یا دوستانشان بکتابخانه فرستاده شود ، موجب‌امتنان خواهد بود.

سازمان زنان ایران

۱ـ۱۳۷۵۶

آگهی مناقصه

سازمان بنادر و کشتیرانی بدینوسیله تهیه آزمایش و تحویل ۳۷ قلم طنابهای فولادی نایلونی و کنفی مورد نیازخود را تحت شرایط زیر بمناقصه میگذارد که در مدت ششماه‌پس از انعقاد قرارداد در بندر شاهپور تحویل گردد.

۱ـ اصول کلی قرارداد و مشخصات فنی و تعداد و تیپ‌هریك از طنابها که در دفتر شرایط عمومی مناقصه درج گردیده در مقابل پرداخت ۳۰۰ ریال بحساب شماره ۸۲۲ بانك مرکزی ایران وارائه رسید بسازمان بنادر و کشتیرانی قابل دریافت خواهد بود.

۲ـ شرکت کنندگان در مناقصه میتوانند پیشنهادات خودرا برای هریك از سه نوع طناب فوق‌الذکرجداگانه یا تواماارسال دارند.

۳ـ پیشنهاد دهندگان بایستی معادل ۵٪ مبلغ پیشنهادی خود ضمانتنامه بانکی بعنوان سپرده تسلیم نمایند. در صورتیکه برنده یا برندگان مناقصه از انجام تعهدات خود امتناع یا تاخیر ورزند سپرده فوق‌الذکر بنفع دولت ضبط خواهد گردید.

۴ـ برنده یابرندگان مناقصه موظفند ضمانتنامه بانکی معادل ۱۰٪ مبلغ کل قرارداد بعنوان حسن انجام کار تسلیم نمایند.

۵ـ برنده یابرندگان مناقصه متعهد هستند که کلیه مخارج از قبیل مالیات یاهرنوع عوارض و غیره را بپردازند.

۶ـ پیشنهاددهندگان بایستی پیشنهادات خود را قبل ازتاریخ هفدهم مرداد ۴۹ بسازمان بنادر و کشتیرانی واقع در تهران چهارراه شاه کوچه سیمرغ تسلیم و رسید دریافت نمایند.

۷ـ به پیشنهادات بدون سپرده ـ مشروط ـ مبهم ، همچنین پیشنهاداتیکه بعداز تاریخ‌فوق‌الذکر دریافت گردند ترتیب اثر داده نخواهد شده

۸ـ پیشنهادات رسیده در ساعت ۱۰ بامداد روز هفدهم‌مرداد ۴۹ در سازمان بنادر و کشتیرانی باز و قرائت خواهد گردید. حضور پیشنهاد دهندگان یانمایندگان آنها در جلسه مذکورآزاد میباشد.

۹ـ سازمان بنادر و کشتیرانی در رد یاقبول هریك ازپیشنهادات آزاد خواهد بود.

۱۰ـ سازمان بنادر و کشتیرانی میتواند معادل ۲۵٪ مقدار موضوع مناقصه راکم یازیاد نمایند. م‌الف ۲۳۱۳

سازمان بنادر و کشتیرانی

۱ـ۲ آ ـ ۱۳۳۲۰

کمیته عالی سال‌جهانی تعلیم وتربیت

به‌منظور بزرگداشت سال جهانی تعلیم وتربیت در ایران و جلب توجه و همکاری همگان در این رشته از فعالیت بشری طرح آگهی‌مصور(پوستر) را در این زمینه با شرایط زیر به‌مسابقه می‌گذارد.

۱ـ موضوع پوستر : کتاب وکتابخانه در خدمت تعلیم و تربیت (طرح باید اهمیت نقش کتاب و کتابخانه را در تعلیم‌و تربیت بابرانگیختن‌علاقه عمومی در راه پیشبرد این امر مجسم کند)
۲ـ اندازه‌ی پوستر: ۷۰×۱۰۰ سانتیمتر .
۳ـ مهلت تحویل طرح: پانزدهم تیرماه۱۳۴۹.
۴ـ تعداد رنك : آزاد
۵ـ تعداد طرح‌های هر شرکت کننده :حداکثر ۳ طرح

به طراح بهترین طرح شرکت کننده دراین مسابقه مبلغ پنجاه هزار (۵۰٫۰۰۰) ریال جایزه تعلق خواهد گرفت.

از کلیه نقاشان و علاقه‌مندان شرکت کننده دراین مسابقه درخواست می‌شود که طرح‌های‌خود رابه‌نشانی دفتر مخصوص علیاحضرت شهبانوی ایران ـخیابان ایرانشهر- شماره ۵٫۹۰ ارسال فرمایند .م‌الف ۲۴۰۴

۱ـ۳ آ ـ ۱۳۷۰۸

اطلاعات
دختران وپسران
روزهای یکشنبه
منتشر میشود

سرمایه گذاران خارجی آماده خانه سازی در ایران هستند

بقیه از صفحه ۱۰

اینك باستحضار میرساند که در بدو افتتاح دوره جدیدصندوق پس‌اندازمسکن‌یعنی‌در اردی‌بهشت ماه ٤٤ تعداد حسابهای صندوق ۱۲۸۹ ومانده سپرده‌ها بالغ بر ۱٤۳ میلیون ریال بود.

*** افزایش حسابها**

بتدریج در اثر کوشش‌ها و فعالیت‌هائی که بعمل آمد تعداد حسابها و مانده سپرده‌ها رو به افزایش رفت بدین نحو که :

تعداد حسابهادرپایان‌سال ٤٤ به ٤٫٦٤۹ نفرودرسال ٤٥ به۳۷٫٤۲٦ نفرودرسال ٤٦ به۷٦٫٤۳٦ نفر و در سال ٤۷ به ۱۱٥٫۹۱۹ نفر در سال ٤۸ به ۱٥۳٫٦۹۲ نفر و مانده سپرده‌هادر پایان سال٤٤ به ۲۹۸ میلیون ریال و در سال ٤٥ به ۷۷۲ میلیون ریال و در سال ٤٦ به ۱٤٤۰ میلیون ریال و در سال ٤۷ به ۲۱۲٤ میلیون ریال و در سال٤۸ به ۲٥۰۸ میلیون ریال

*** استقبال مردم**

یعنی در اثر استقبال مردم به افتتاح حساب پس‌انداز مسکن وحسن توجه و مجاهدت اولیای امور بانك پیشرفت امور پس‌انداز مسکن در دوره جدید و در پایان‌سال ٤۸نسبت به دوره‌های قبل بنحوی‌بوده است که تعداد حسابها ۳۳ برابر و مانده سپرده‌ها ۸ برابر گردید . درمورد سال ٤۸ نسبت به سال ٤۷ بطوریکه در ارقام فوق مشاهده میفرمایند از حیث تعداد ۳۲ درصد و از حیث‌مبلغ ۱۸درصد افزایش داشته‌ایم .

از دارندگان‌حساب پس‌اندازمسکن تا پایان سال ۱۳٤۸ جمعا ۳۲٦٦ نفر موفق به اخذ وام و تهیه خانه‌شده‌اند و مبلغ وام دریافتی آنان بالغ بر ۱۱۰۰ میلیون ریال بوده است .

سیر تصاعدی

تعداد وام‌گیرندگان و مبلغ وامی که به آنان پرداخت میشود پیوسته سیر تصاعدی دارد و رو به افزایش است .

بطوریکه در سال ٤٦ عده‌ای‌برابر ٤٥۱ نفر مبلغی معادل ۱٥٦ میلیون ریال وام گرفتند .

*** افزایش وام گیرندگان**

در سال٤۷ تعداد وام‌گیرندگان ۷۰ درصد نسبت به سال ٤٦فزونی یافت و۷٦٤ نفر شد و مبلغ وام پرداختی نیز ۸۲ درصد افزایش یافته معادل ۲۸٥ میلیون ریال گردید . این افزایش پرداخت وام در سال ٤۸ نسبت به سال ٤۷ ، ٤٥ درصد از حیث تعداد و ٤۷ درصد از حیث مبلغ بوده است ، یعنی ۱۱۱۳ نفر مبلغی معادل ٤۱۹ میلیون ریال گرفتند . وهم‌اکنون نیز میزان وامهای پرداختی وتعداد آنها مرتبا رو بافزایش است‌چنانکه در یکماهه فروردین امسال به۱۱۷ نفر مبلغی معادل ٤۸ میلیون ریال وام پرداخت شد .

این پیشرفت قابل ملاحظه بانك رهنی ایران در امر جمع آوری پس‌اندازها و کمك بامر تهیه‌مسکن که به‌پیروی از منویات شاهنشاه آریامهر بعمل می‌آید مرهون توجهان ذیقیمت دولت واستقبال شایان توجه هموطنان عزیزمیباشد.

در این میان اگر ما متصدیان امور پس‌انداز مسکن در مرکز و شهرستانها در این راه کوشیده و فعالیت کرده‌ایم وظیفه ما بوده واز انجام چنین وظیفه‌ای که‌خدمت بهموطنان عزیز بوده است خود را بی‌اندازه سربلند و مفتخرمیدانیم.

جوائزی که امروز بقید قرعه تقدیم میگردد بین ۱۳۰۳۳۰ نفر از صاحبان حساب تقسیم خواهد شد و این عده مشتریانی هستندکه تاروز چهارم اردیبهشت ماه سال جاری بافتتاح حساب مبادرت ورزیده‌اند ومانده سپرده آنها در آن تاریخ از یکهزار ریال ببالابوده است .

*** برندگان حساب پس‌انداز**

از این عده به ٥٤۷۲ نفر که بقید قرعه معین میشوند جوائزی که‌مجموع آنهابالغ بر۸٫٥۱۰٫۰۰۰ ریال میباشد تقدیم میگردد که- جایزه ممتاز آن یك جایزه دو میلیون ریالی و جوائز بزرك دیگر آن یك جایزه پانصد هزار ریالی ودو جایزه دویست هزار ریالی می باشد .

مراسم اجرای این قرعه کشی هم اکنون با کمك و مساعدت‌های اولیاء محترم صندوق پس‌اندازبانك ملی ایران مخصوصا آقای حقی رئیس قسمت قرعه کشی انجام می‌پذیردومابدینوسیله مراتب‌تشکرات صمیمانه خود را بحضور اولیای محترم بانك ملی ایران و شخص ایشان تقدیم میداریم .

قبل از انجام مراسم قرعه کشی جوائز صندوق‌پس‌انداز مسکن‌بانك رهنی ایران آقای ابراهیم صهبا قطعه شعری که بهمین مناسبت سروده بود قرائت کرد (متن شعر آقای ابراهیم صهبا جداگانه‌چاپ شده است) .

در این موقع مراسم قرعه‌کشی شروع شد وچهار تن از برندگان ممتاز بدین شرح معلوم شدند :

*** برندگان ممتاز**

اسامی چهار نفر از برندگان ممتاز جوائز صندوق‌پس‌انداز مسکن بانك رهنی ایران که در قرعه‌کشی روز پنجشنبه برنده شدندبدین‌شرح است .

۱- آقای ساسان ابوالی برنده جایزه ممتاز دومیلیون ریالی از شهر رضائیه .

۲- آقای حسین آریافر برنده جایزه ٥۰۰ هزار ریالی از اهواز.

۳- آقای محمدرضاارجمند کامکار برنده جائزه ۲۰۰هزارریالی‌ازشعبه مرکزی بانك رهنی در تهران .

٤- آقای محمود حسن‌آبادی برنده جائزه۲۰۰ هزار ریالی از شهرستان یزد.

*** نامگذاری کوچه بانك**

بمناسبت خدمات آقای ابوالحسن بهنیا مدیر عامل بانك رهنی ایران کوچه غرب شعبه مرکزی این بانك از طرف شهرداری تهران بنام کوی بهنیا نامگذاری شد و تابلوی آن‌که توسط نماینده شهرداری ودر مراسم قرعه کشی به بانك‌رهنی آورده‌شده بود ،در حضور وزیر آبادانی و مسکن و چندتن ازمقامات این وزارتخانه و بانك رهنی نصب شد .

هنگام قرعه‌کشی جوائز حساب پس‌انداز مسکن بانك رهنی ایران شماره های‌استخراج‌شده درمعرض‌دید شرکت کنندگان قرارمیگرفت در عکس بالا آقای مظاهری یك شماره را که‌از گردونه خارج شده به شرکت کنندگان نشان میدهد.

علیاحضرت شهبانو پیشرفتهای دانشگاه را ستودند

بقیه ازصفحه اول

در این بازدید سر دار علیه بانو فریده دیبا مادر گرامی علیاحضرت وآقایان دکترشاهقلی‌وزیربهداری، آقای دکتر سام استاندار اصفهان باتیمسار سپهبد ضرغام فرمانده ارتش سوم ، آقای کریم پاشا بهادری رئیس دفتر مخصوص علیاحضرت شهبانو ، آقای نصیر عصارمعاون نخست وزیروسرپرست سازمان اوقاف ، آقای خوش کیش مدیر کل بانك ملی ایران روسای سازمانهای انتظامی استان و گروهی از مقامات محلی حضورداشتند .

*** ابراز احساسات دانشجویان**

بمحض‌ورود علیاحضرت شهبانو بمحوطه دانشگاه اصفهان ابراز احساسات شدید دانشجویان دختر و پسر دانشگاه اصفهان به اوج رسید و دانشجویان مقدم شهبانورا گلباران کردند . ابتدا آقای پروفسور مهران معاون آموزشی دانشگاه و دکتر ادیب معاون مالی واداری شرفیاب گردیده وخیرمقدم عرض کرد .

سپس علیاحضرت از میان‌صف دانشجویان عبور نمودند ودرجایگاه مخصوص جلوس فرمودند ،

سخنان معاون آموزشی دانشگاه

در اینجا آقای پروفسور مهران معاون آموزشی دانشگاه طی‌بیاناتی اظهار داشت :

علیاحضرتا :

اجازه فرمائید بنمایندگی از طرف رئیس دانشگاه که بعلت مسافرت، امروز افتخار شرفیابی را ندارند وسایر دانشگاهیان مقدم گرامی علیاحضرت‌شهبانوی‌محبوب ایران را تبریك عرض نماید .

دانشگاه اصفهان که امروزبرای اولین‌باربه‌تشریف‌فرمائی‌علیاحضرت مفتخرمیگردد پایه‌نخستینش درسال ۱۳۲٥ با ایجاد آموزشگاه عالی بهداری‌درخانه محقری بنانهاده‌شد. سپس در سال ۱۳۳۷ از بهم - پیوستن‌سه دانشکده پزشکی، دارو سازی و ادبیات که در خلال این مدت تاسیس یافته بود دانشگاه اصفهان رسما بوجود آمد .

به پیروی از هدفهای انقلاب خجسته شاه و مردم و با تشکیل هیئت امنای این دانشگاه در سال ۱۳٤٦ که ریاست عالیه آن را والاحضرت شاهدخت‌فاطمه پهلوی قبول فرمودند فعالیتهای تازه‌ای در دانشگاه اصفهان بوقوع پیوست وپیشرفت سریع خود را که‌بخشی از آن درمحلهای تاریخی باغهای هزار جریب و فرح آباد دوران صفویه انجام یافته است آغازنمود.

اکنون در دانشگاه اصفهان ۳۷۰۰دانشجودر٥دانشکده پزشکی، علوم داروئی ، ادبیات و علوم انسانی ، علوم تربیتی شامل ۲٤ رشته‌آموزشی‌روزانه وشبانه‌مشغول تحصیل‌میباشند و۹۰۰ نفراستاد و کارمند وخدمتگزار درآن فعالیت دارند .

با احتساب چهار بیمارستان دانشگاهی که‌مجموعا ٥۰۰تختخواب داردمقدار مساحت‌زیربنای‌ساختمان ها و تاسیسات علمی وآموزشی و اداری دانشگاه اصفهان نزدیك به ۸۰۰۰۰ متر مربع برآورد میشود.

مجموع سرمایه گذاری دراین دانشگاه نیزبه‌ششصدوبیست‌میلیون ریال (٦۲۰،۰۰۰،۰۰۰) میرسد که با درنظر گرفتن حدود ۸۰۰ نفر فارغ‌التحصیل سال‌آموزشی جاری، دانشگاه اصفهان تاکنون ٤٤۰۰ فارغ‌التحصیل داشته است که فقط عایدات یکسال ایشان به‌یقین بیش از دوبرابر مجموع سرمایه گذاری است که دراین دانشگاه ودر طی ۲۳ سال اخیر صورت گرفته است.

اکنون از پیشگاه علیاحضرت تمنا میگردد که ساختمان دانشکده پزشکی را بقدوم خودمزین‌فرمایند. اگر برنامه بازدید از خرابیها و نیمه کاریها شروع میگردد طلب‌عفو داریم و این باطمینان از وجود آبادانی هائیست که مهمترین آن در قلب وفکر وانگیزه دانشگاهی ما و در امید فراوان ما به‌آینده درخشان کشور فرهنگ‌پرور ایران است .

در پایان استدعا میشود که با قبول‌آرم دانشگاه‌اصفهان که مظهری است از ذوق و سلیقه اصفهانی دانشگاهیان را مفتخر فرمایند .

سپس‌آرم مخصوص دانشگاه که بادست هنرمندان معروف وبرجسته اصفهانی در قابی بسیارنفیس قرار داشت وسیله خانم دکتر معتمدی و آقای پروفسور مهران تقدیم علیاحضرت شهبانو گردید و علیاحضرت شهبانو با قبول آرم دانشگاهیان را مفتخر فرمودند و پس از چند لحظه به محوطه و ساختمان دانشکده پزشکی اصفهان تشریف‌فرما شدند واز کلیه قسمتها وتاسیسات دانشکده پزشکی که به سبك خاص و با رعایت اصول معماری ساخته شده است دیدن نمودند که در هر قسمت از طرف آقای دکتر ادیب معاون دانشگاه توضیحات لازم داده شد .

سپس علیاحضرت از ساختمان دانشکده های علوم و ادبیات و علوم انسانی و علوم تربیتی و تاسیسات وابسته و سالن آمفی‌تاتر بزرك دانشگاه بازدید فرمودند و پیشرفتهای سریع دانشگاه اصفهان مورد توجه معظم‌لها قرار گرفت و مسئولان دانشگاه را مورد تفقد و تشویق خاص قرار دادند .

در جریان بازدید، آقای دکتر ادیب معاون مالی دانشگاه اصفهان در مورد نقشه و تاسیسات دانشگاه توضیحات کاملی بعرض علیاحضرت رسانید. شهبانو ساعت ۱۱٫٤٥ محوطه دانشگاه را در میان هلهله و فریاد شادی دانشجویان ترك فرمودند .

آخرین وسایل سفر

تابستان نزدیك است

بزودی فصل تعطیلات‌تابستانی وکنار دریا آغاز میشود . میلیون ها نفر خانه های‌خود را در شهر هاترك گفته‌بسوی پلاژ هاهجوم می‌برند و از هم اکنون مردان‌و مخصوصاخانم هالوازم موردنیاز را آماده‌می کنند.

دردرجه اول وسیله‌ای که برای‌این مسافرت طولانی‌مورد احتیاج‌است چمدان می‌باشد که آنهم درسال های اخیر جزو لوازم تجملی‌شده وهم زمان با کیف‌و کفش و لباس تغییر شکل پیدا می کند تا چندسال پیش داشتن چمدان های قدیمی علامت تشخص بود که اتیکت هائی که روی آنها دیده می‌شد مقام و موقعیت صاحب آن رامشخص می کرد زیرا این اتیکت ها نشانه آن‌بود که‌صاحب‌چمدان به کشورهای دور دست مسافرت کرده و درمهمانخانه های مجلل منزل نموده‌است.

برعکس چمدان تازه‌نشانه این بود که صاحب آن تازه ثروتمند شده و کمتر به مسافرت رفته است اما‌اکنون همه چیزتغییر کرده است . چمدان هانیز با کفش و لباس سال بسال دور انداخته‌میشود وهرسال‌چمدان های جدیدی به‌بازار می‌آید درسال های جدید در تکنیك ساختن چمدان ولوازمی که برای تهیه آن بکار برده‌می شود تغییرات زیادی‌داده‌شده است . چمدان های جدید فوق‌العاده نرم و در عین‌حال با دوام هستند. در ضمن‌شکل ظاهری ورنك آنهانیز تغییر کرده‌است.

یکنوع چمدان جدید به بازارآمده است که به‌آسانی آنهارامیتوان روی زمین کشید بدون آنکه به چمدان ها آسیبی وارد شود .

چمدان های دیگری‌برای‌سك ها که‌با هواپیمامسافرت می کنندساخته‌شده‌است .یکنوع چمدان‌دیگر دریك چشم‌بهم زدن بیك ننوو تختخواب کوچك تبدیل میشود و کودکان خردسال درمهمان‌خانه‌ها می‌توانند براحتی‌درآن بخوابند.

سرویس خبرگزاری فرانسه

آگهی مسابقه ورودی

جهت‌استفاده‌ازبورس‌انگلستان واستخدام در سازمان بتون آرمه‌ایران باحقوق‌های‌ماهیانه۱٥۰۰۰ ، ۱۰۰۰۰ و٦۰۰۰ ریال برای خدمت در تهران - شیراز - آبادان - اهواز - رشت- تبریز-مشهد-اصفهان و کرمانشاه پس از طی دوره تخصصی‌امور ساختمانی و بتون آرمه ودوره مقدماتی دکوراسیون‌وتزئینات داخلی ساختمان

حداکثر ۲٥۰ نفر داوطلب پذیرفته‌میشوند (درمورد خانم‌های شرکت‌کننده انتخاب شهرستان باختیار خود ایشان خواهدبود)

۱- از داوطلبین مسابقه ورودی بعمل خواهد آمد و باقبول شدگان در مسابقه ورودی قرارداد مشروط استخدامی منعقد خواهد شد (که اگر در امتحانات پایان دوره جزء ٤۰ نفر اول قبول شوند استخدامشان محرز و مسلم خواهد بود) پس از انعقاد قرارداد داوطلبین برای طی دوره آموزشی به موسسه‌امور ساختمانی جدید معرفی خواهند شد که تحت امتیاز رسمی‌وزارت آموزش و پرورش و زیر نظر مهندسین متخصص از انگلستان آموزش مربوطه را بعهده خواهد گرفت .

۲- مدت دوره ۱۲ ماه و آغاز تدریس از روز شنبه چهارم مهر ماه جاری خواهد بود . (هر هفته ٥روز هر روز ٥ ساعت - ۳ ساعت تئوری - ۲ ساعت آتلیه) .نقشه کشی ، طراحی و کارگاه)

۳- پس از طی دوره ۱۲ ماهه امتحانات مربوطه انجام و ۱ششم داوطلبان (٤۰ نفر از ۲٥۰ نفر بترتیب ارجحیت نمرات امتحانی) برای گذراندن دو ماه کار آموزی فنی و استخدام انتخاب خواهند گردید.

٤- شهریه قبولشدگان در مسابقه ورودی جهت طی دوره مزبور مبلغ بیست ونه‌هزار و ششصد ریال (نقد و یا باقساط۱۲ ماهه بطریق وام بانکی) میباشد.

٥- استرداد شهریه - به کسانیکه در امتحانات پایان‌دوره قبول شده و جزء افراد استخدامی نباشند شهریه پرداختی بطریق زیر مسترد خواهد شد.

الف : به ۱۰ نفر اول بعد از افراد استخدامی ½ شهریه

ب: به ۱٥ نفر بعد از نفرات بند الف ½ شهریه

ج: به ۲۰ نفر بعد از نفرات بند ب ¼ شهریه

د: به ۲٥ نفر بعد ازنفرات بند ج یك‌پنجم شهریه

٦- استخدام در سایر موسسات **(باهمکاری وتوصیه سندیکای شرکتهای ساختمانی)** علاوه بر استخدام در سابارای (موضوع ماده ۳) تا این تاریخ از سایر موسسات ساختمانی تقاضای استخدام ۲۱ نفر از کسانیکه دوره فوق را با موفقیت گذرانیده باشند بسازمان رسیده است و مسلما بتدریج بتعداد آنها افزوده خواهد شد. قبولشدگان در امتحانات پایان دوره تخصصی بترتیب ارجحیت نمرات برای استخدام بموسسات‌مزبور معرفی خواهند شد.

۷- در پایان دوره بکلیه قبولشدگان در امتحانات اعم از استخدام شده یانشده و شهریه مسترد شده یانشده **مدرك تخصصی موسسه** با ذکر درجه قبولی داده خواهد شد.

۸- نسبت به مسکن و محل اقامت داوطلبین شهرستانی که در مسابقه ورودی قبول شوند. حتی‌الامکان تسهیلاتی ازطرف سازمان بعمل خواهد آمد. (مخارج ماهیانه در حدود .یکصدو پنجاه تومان ...

بورس انگلستان

ده بورس کار آموزی در انگلستان بمدت ۳ماه از طرف شرکتهای ساختمانی انگلیس دراختیار این سازمان میباشدکه به‌ده نفر اول قبولشدگان در امتحان واگذار میشود.

(امتیازات فوق‌اعم از بورس و استخدام برای کسانیکه‌در امتحانات قبول شده و مشمول خدمت مقدس نظام‌وظیفه باشندتا اخذ برك معافی یاخاتمه خدمت محفوظ خواهدماند)

شرایط پذیرش داوطلب

۱- حداقل سن ۱۸ سال تمام .

۲- عدم اشتغال در موسسات دولتی.

۳- موفقیت در مسابقه ورودی (امتحان مواد کتبی درحد دیپلم متوسطه میباشد).

٤- موفقیت در مصاحبه شفاهی

٥- ارسال فرم زیر که بوسیله شخص داوطلب تکمیل‌و امضاء شده باشد به‌آدرس سازمان باپست سفارشی همراه‌بافیش بانکی بمبلغ ٥۰۰ ریال و بحساب شماره ۱۲۲۹ بانك صادرات ایران شعبه شاهرضا غربی شماره ٥٥۷ .

توضیح: الف : به تقاضاهائیکه بعد از تاریخ یکشنبه ٤۹٫۳٫۳۱ ارسال شده باشد ترتیب اثر داده نخواهد شد و ٥۰۰ ریال پرداختی مسترد خواهد گردید.

ب: ٥۰۰ ریال پرداختی جزو شهریه قبولشدگان محسوب خواهد شد.

سازمان بتون آرمه ایران

سازمان بتون آرمه ایران

درخواست شرکت درمسابقه استخدامی جهت انتخاب برای دوره تخصصی‌فوق‌الذکر

اینجانب بامطالعه واطلاع کامل از مراتب فوق و بامشخصات ذیل :

نام نام خانوادگی نام پدر

شماره شناسنامه محل صدور متولد سال

میزان تحصیلات سال فراغت ازتحصیل

داوطلب شرکت در مسابقه سابارای میباشم ومدارك خودرا بشرح زیر بضمیمه ارسال میدارم .

۱- یك برك فتوکپی برك خاتمه‌خدمت یا معافیت ازخدمت نظام وظیفه ویا یك‌برك رونوشت شناسنامه برای‌افرادی‌که‌مشمول نیستند .

۲- ۲ قطعه عکس ٤×٦ متعلق به سال جاری .

۳- قبض رسید بانکی بمبلغ ٥۰۰ ریال وبحساب شماره ۱۲۲۹ بانك‌صادرات شعبه شاهرضا غربی تهران شماره ٥٥۷

نشانی کامل:

امضاء داوطلب

ورزش وجوانان

جدائی ناپذیرند

مجله جوانان با تفسیر دقیق ، بیغرضانه از تحولات جهان ورزش شما را دقیقا در جریان رویدادها میگذارد

جوانان

مدلهای خیره کننده ساعتهای

سیتی زن

موجب حیرت همه مردم دنیا است

سیتی زن یکی ازبزرگترین کارخانجات ساعت سازی درجهان

Quality at Realistic Prices

CITIZEN

نمایندگی و نمایشگاه مرکزی تهران اول بازار بزرگ شماره ۷ تلفن ۲۰٦۹۷

بابل- بازار هرمز حسین‌زاده . بم- خیابان بهمن ابراهیم نخعی. تبریز - راسته بازار حسن نقی‌زاده . جهرم - خیابان منوچهری جواهرفروشی سید جمال بنی هاشمی. چالوس- فروشگاه حسن‌حمیدی. خوی- خیابان ششم بهمن جنب سینما نادرنیکدست - مسجد سلیمان- بازرگانی بهروز انوشیروانی.

کولر ارج

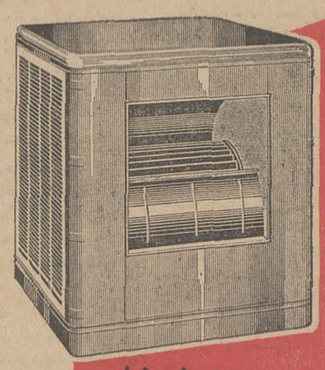

در ۹ مدل

برای ۷۵ تا ۱۱۱۰ متر مکعب فضا

بادریچهٔ خروج هوای خنک

از پهلو یا زیر

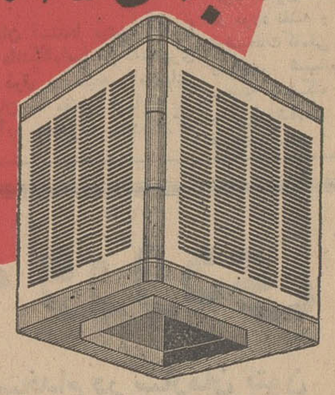

صفحات خنک کننده کولر ارج از ورق گالوانیزه گرم ساخته شده وزنگ نمیزند.
موتور کولر ارج اختصاصاً برای کولر آبی طرح شده، درحرارت و ولتاژ های متغیر از ۱۷۵ تا ۲۴۰ ولت بخوبی و بدون صدا کار میکند.
بلبرینگ های کولر ارج به روغنکاری مجدد نیاز ندارد.
سطح پوشال صفحات خنک کننده کولر ارج زیاد است و پوشال از نوعی است که بو نمیگیرد.
آب پخش کن های کولر ارج آب کافی ویکسان به پوشالها میرسانند.
بادزن کولر ارج بزرگ است وبازده زیاد دارد.
کولر ارج صدا ولرزش ندارد زیرا اتصالات آن با لاستیک عایق بندی شده است.
محل خروج هوا در مدلهای ۲۷۴، ۲۸۴ و ۲۸۵ زیر کولر تعبیه شده و بجای سه صفحه، چهار صفحه خنک کننده دارند.

تابستان خنک و مطبوع با کولر ارج

کولر ارج در ۹ مدل بخاری ارج در ۹ مدل یخچال ارج در ۶ مدل اجاق گاز ارج در ۵ مدل آبگرمکن ارج در ۴ مدل

شماره ۱۳۲۴ تاریخ ۵ر۳ر۱۳۴۹

آگهی تجدید مناقصه نوبت دوم شهرداری تویسرکان

شهرداری تویسرکان بموجب موافقت فرمانداری معظم کل همدان و تصویب انجمن شهر ازمحل دو میلیون ریال کمک بلاعوض مقام وزارت کشور عملیات آب‌نماسازی‌میدان شاهنشاهی را طبق نقشه و مشخصات تهیه شده در دفتر مهندسی موجود در شهرداری را از طریق واحد بهاء که کل کار تقریبا مبلغ نهصدو پنجاه و پنجهزار ریال (۹۵۵۰۰۰) ریال برآورد شده با شرائط زیر به مناقصه میگذارد.

۱- نوع کار ساختمان آب نما و جدول بندی داخل میدان شاهنشاهی.

۲- مدت انجام کار از تاریخ عقدقرارداد حداکثر چهل روزو کسانی میتوانند در مناقصه شرکت نمایند که‌صلاحیت آنهااز طرف دفتر مهندسی مورد تایید باشد.

۳- صدی پنج از مبلغ کل‌کار بایدبصورت اسنادخزانه یا ضمانت نامه بانکی یانقدا بحساب شماره ۹۳۱ سپرده شهرداری در بانك ملی‌شعبه تویسرکان واریزواسنادیافیش مربوطه بپیوست پیشنهاد باشد.

۴- علاقمندان میتوانند تا ساعت ده‌صبح روز پنجشنبه ۱۴ خرداد ماه سال۴۹ بشهرداری تویسرکان مراجعه و نقشه و مشخصات فنی وواحد بهاء از شهرداری به‌بهاء پانصد ریال خریداری پیشنهاد دهندگان باید پیشنهادات خود را در دو پاکت (الف) محتوی مدارك صلاحیت مالی و فنی و مشخصات گواهی شده وواحد بهاء امضاء شده و پاکت (ب) که‌فقط محتوی برك پیشنهاد باشد تا ساعت یازده صبح همانروز بدفتر شهرداری‌تسلیم و رسید دریافت دارند.

۵- پیشنهادات در ساعت ۱۲ روز پنجشنبه ۱۴ خرداد ماه سال ۴۹ با حضور نماینده دفتر مهندسی و کمیسیون مربوطه در شهرداری باز و قرائت خواهد شد و برنده اعلام خواهد گردید هرگاه برنده اول‌از عقد قرارداد پنج روز پس‌از اعلام شهرداری خودداری نمود سپرده او بنفع شهرداری ضبط و بانفر دوم یاسوم قرارداد منعقد میگردد و هرگاه نفر دوم یاسوم نیز خودداری نمودند سپرده آنان نیز بسود شهرداری ضبط خواهد شد.

۶- شهرداری در رد یا قبول یك‌یا کلیه پیشنهادات واصله مختار است و میتوان تا میزان صدی بیست‌و پنج بکل کاربه هزینه افزوده یاکسر نمود.

۷- به پیشنهادات مبهم و مشروط و یا فاقد سپرده یا ضمانت‌نامه بانکی یا اسناد خزانه‌ترتیب‌اثر داده نمیشود.

۸- کلیه هزینه نشر آگهی یا هرگونه مالیات وعوارض بعهده برنده می باشد.

۹- پیشنهاد دهندگان باید برطبق‌قانون منع‌مداخله کارمندان در معاملات دولتی کارمند دولت نباشد. پس از انجام قسمتی از کار بگواهی دفتر مهندسی میتوان بهاء سه‌چهارم کاررا پرداخت نمود.

آ-۱۳۵۹۲ شهردار تویسرکان - فرهی

آگهی مناقصه خرید مواد شیمیائی

نظارت بر امور شرکتهای قند مواد شیمیائی مورد نیاز کارخانه های تابعه راازطریق مناقصه خریداری مینماید. شرایط مناقصه و صورت مربوطه در دفتر نظارت واقع در یوسف‌آباد خیابان بیمه ایران شماره «۲۳» موجود است پیشنهادات تا ساعت ۱۰ روز ۲۰ خرداد پذیرفته میشود. م‌الف ۲۳۱۴

شماره ۱۳۲۱ تاریخ ۵ر۳ر۴۹

آگهی تجدید مناقصه نوبت دوم شهرداری تویسرکان

شهرداری تویسرکان بموجب موافقت فرمانداری معظم کل همدان وتصویب انجمن محترم شهر ازمحل دومیلیون ریال کمك بلاعوض مقام وزارت کشور عملیات آسفالت‌کاری خیابان نادر شاه افشار راطبق نقشه ومشخصات تهیه شده دردفتر مهندسی موجود درشهرداری را ازطریق واحد بهاء که‌کل کار تقریبامبلغ هشتصد وسی وهفت هزار ریال (۸۳۷۰۰۰ ریال) برآورده شده‌با شرائط زیر بمناقصه میگذارد.

۱- نوع کار آسفالت‌کاری خیابان نادرشاه افشار (پائین‌محله)

۲- مدت انجام کار ازتاریخ عقد قرارداد حداکثر چهل‌روز و کسانی می‌توانند درمناقصه شرکت نمایند که صلاحیت آنهااز طرف دفتر مهندسی مورد تایید باشد.

۳- صدی پنج از مبلغ کل کار باید بصورت اسناد خزانه یا ضمانت‌نامه بانکی یانقدا بحساب شماره ۹۳۱ سپرده شهرداری در بانك ملی شعبه تویسرکان واریز واسناد یافیش مربوطه بپیوست پیشنهاد باشد.

۴- علاقمندان میتوانند تاساعت ۱۰ صبح روز پنجشنبه ۱۴ خرداد ماه سال ۱۳۴۹ به‌شهرداری تویسرکان مراجعه و نقشه ومشخصات‌فنی وواحد بهاءازشهرداری به‌بهاءپانصد ریال‌خریداری نمایند پیشنهاد دهندگان باید پیشنهادات خودرا در دو پاکت (الف) محتوی صلاحیت مالی وفنی ومشخصات گواهی شده و واحدبهاء امضاء شده وپاکت (ب) که فقط محتوی برك پیشنهاد باشد تاساعت یازده همانروز بدفتر شهرداری تسلیم و رسید دریافت دارند.

۵- پیشنهادات درساعت ۱۲ صبح روز پنجشنبه ۱۴ خردادماه سال ۴۹ باحضور نماینده دفتر مهندسی و کمیسیون مربوطه در شهرداری باز وقرائت خواهد شد وبرنده اعلام خواهد گردید هرگاه برنده اول‌از عقد قرارداد پس ازاعلام شهرداری خودداری نموده سپرده او بنفع شهرداری ضبط وبانفر دوم یاسوم قرارداد منعقد میگردد وهرگاه نفر دوم یاسوم نیز خودداری نمودندسپرده آنان بسود شهرداری ضبط خواهد شد.

۶- شهرداری در رد یاقبول یك یاکلیه پیشنهادات واصله مختار است ومیتوان تامیزان ۲۵٪ (بیست وپنج درصد) بکل‌کار وهزینه افزوده یاکسر نمود.

۷- به‌پیشنهادات مبهم یامشروط یافاقد سپرده یاضمانت‌نامه بانکی یااسناد خزانه ترتیب‌اثر داده نمیشود.

۸- کلیه هزینه نشرآگهی یا هرگونه مالیات یاعوارض‌بعهده برنده مناقصه میباشد.

۹- پیشنهاددهندگان باید برطبق قانون منع مداخله کارمندان در معاملات دولتی کارمند دولت نباشد پس‌از انجام قسمتی ازکار بگواهی دفتر مهندسی میتوان بهاء سه‌چهارم کاررا پرداخت نمود.

شهردار تویسرکان- فرهی

آگهی دعوت مجمع عمومی عادی سالیانه

از سهامداران شرکت سهامی زیگما دعوت میشود که در ساعت ۴½ بعدازظهر روز شنبه شانزدهم خردادماه ۱۳۴۹ برای شرکت در مجمع عمومی عادی سالیانه در محل شرکت حضوربهمرسانند:

دستور جلسه:

۱- استماع گزارش هیئت مدیره و بازرس در باره فعالیت سال ۱۳۴۸

۲- رسیدگی و تصویب ترازنامه سال ۱۳۴۸

۳- انتخاب بازرس

آ-۶۹۹۹ شرکت سهامی زیگما

آگهی استخدام

نیروی هوائی شاهنشاهی جهت تکمیل کادر افزارمندی خود تعدادی غیر نظامی بشرح زیر باحقوق مکفی برای خدمت در مرکز و شهرستانها استخدام مینماید. داوطلبان واجد شرایط که در تخصص خود مهارت کافی دارند میتوانند از تاریخ ۱۵ر۳ر۴۹ همه هفته روزهای زوج از ساعت ۸ صبح الی ۱۱ با در دست داشتن مدارك مربوطه جهت ثبت‌نام و آزمایشهای لازم به‌آمادگاه هوائی واقع در خیابان فرح‌آباد (دوشان‌تپه) مراجعه نمایند.

شرایط:

۱- تابعیت دولت شاهنشاهی ایران

۲- دارابودن صحت مزاج طبق گواهی بهداری نیروی هوائی

۳- نداشتن سوءپیشینه

۴- سن داوطلبان از ۳۵ سال بیشتر نباشد.

۵- حداقل معلومات گواهینامه ششم ابتدائی (رانندگان پایه یکم با داشتن معلومات خواندن و نوشتن)

۶- متدین بودن بیکی از ادیان رسمی (مسلمان - مسیحی- کلیمی - زردشتی)

تخصصهای مورد نیاز:

۱- مکانیسین دیزل برق (مولد برق)
۲- مکانیسین عمومی اتومبیل
۳- متخصص برق (الکتریسین)
۴- متخصص تهویه مطبوع
۵- متخصص تولید مایعات (مولد اکسیژن)
۶- متخصص شوفاژ
۷- متخصص یخچال و کولر
۸- سوهانکار
۹- تراشکار
۱۰- جوشکار برق و کاربیت
۱۱- ریخته‌گر
۱۲- تعمیرکار ماشین تحریر
۱۳- متخصص ترك‌یابی
۱۴- ماشین‌چی سنگی وافست
۱۵- راننده پایه یکم
۱۶- لوله کش
۱۷- الکتریك اتومبیل (باطری‌ساز)
۱۸- صافکار اتومبیل
۱۹- نقاش اتومبیل
۲۰- متخصص پمپ فاضل آب
۲۱- سراج
۲۲- قفل‌ساز

مدارك مورد نیاز:

۱- عین شناسنامه عکس‌دار
۲- عکس ۴×۶ - ۴قطعه
۳- عین مدرك تحصیلی
۴- برك خاتمه خدمت یا معافی (باستثناء معافی پزشکی)

م‌الف ۱۲۴۷

نیروی هوائی شاهنشاهی

۱-۳ ۱-۱۳۴۳۴

آگهی دعوت مجمع عمومی عادی

از کلیه صاحبان سهام دعوت میشود که در جلسه مجمع عمومی شرکت سهامی پاپسیکل در ساعت ده‌صبح دوشنبه ۲۵ر۳ر۱۳۴۹ در محل شرکت واقع درتهران -خیابان قزوین - سه‌راه آذری - کوی قندی حضور بهمرسانند.

«دستور جلسه»

۱- گزارش هیئت مدیره
۲- تصویب ترازنامه
۳- انتخاب بازرس
۴- شور در خط مشی شرکت

هیئت مدیره شرکت سهامی پاپسیکل

آ-۷۰۱۵

آگهی شماره ۱۳۱ شرکت سهامی سازمان آب منطقه‌ای تهران

قبول درخواست انشعاب آب تصفیه شده واقع در محدوده ذیل:

شمالا:

الف - برجنوبی کوچه شمالی‌باغ محلوجی بین نقطه۱(نقطه‌ایست روی محور کوچه محلوجی بفاصله ۳۰۰ متر از تقاطع خیابان کورس وکوچه امامی بسمت غرب) و نقطه ۲(نقطه‌ایست روی‌محور کوچه محلوجی بفاصله ۱۲۰ متر از تقاطع‌خیابان کورس و کوچه امامی بسمت غرب).

ب- برجنوبی خط فرضی بین نقطه ۲ونقطه ۳(نقطه‌ایست واقع بردیوار شمالی مخزن جدید ولنجك).

ج- برجنوبی خط فرضی بین نقطه ۳ونقطه۴(نقطه‌ایست واقع بر محور خیابان اسدآبادبفاصله ۳۳۰ متر از خیابان جنوبی باغ حاجی کلاهی‌بسمت‌شمال)

شرقا:

برغربی کاخ سعدآباد بین نقطه ۴و نقطه۵ (نقطه‌ایست روی محوز خیابان غربی کاخ‌سعدآباد بفاصله تقریبی ۳۵۰ متر از نقطه ۴ بسمت‌جنوب)

جنوبا:

الف - برشمالی خط فرضی بین نقطه ۵و خیابان اسدآباد

ب- برشمالی خیابان جنوبی باغ‌حاجی کلاهی بین خیابان اسدآباد و خیابان‌مهر

ج- برشرقی خیابان مهر بین خیابان جنوبی باغ حاجی کلاهی و نقطه ۶(نقطه‌ایست روی‌محور خیابان مهر بفاصله ۹۰ متر از خیابان جنوبی باغ حاجی کلاهی بسمت شمال)

د- برشمالی کوچه ۸متری بین نقطه ۶ وخیابان ولنجك

هـ -برشمالی خط فرضی بین خیابان آصف (ولنجك) و رودخانه ولنجك.

غربا:

برشرقی رودخانه ولنجك بین خط فرضی‌و نقطه ۱

طبق نقشه‌های موجود در امور بهره‌برداری شبکه وانشعاب سازمان درخواست انشعاب آب تصفیه شده میپذیرد و متقاضیان میتوانند درصورت تمایل باتوجه بنکات زیرورعایت‌مقررات درخواست انشعاب آب نمایند.

۱- ودیعه برای هر مترمربع مساحت مستقل تادوهزار مترمربع از قرار مترمربعی ۱۲۵ ریال دریافت میشود.

۲- در صورتیکه تعداد متقاضیان بحدکافی برسد مدت انجام کارهای ساختمانی ولوله‌گذاری ۲۴ ماه از تاریخ تصفیه حساب ودیعه و هزینه انشعاب پیش‌بینی میشود.

۳- مدت قبول درخواست انشعاب از تاریخ ۱۰ر۳ر۴۹ تاآخر وقت روز ۱۰ ر۴ر۱۳۴۹ تعیین میشود.

بنابراین مالکان و ساکنان محترم محدوده فوق‌الذکر میتوانند برای تسلیم برك اعلام‌تمایل وانجام تشریفات و پرداختهای لازم به‌امور بهره برداری شبکه و انشعاب این سازمان واقع دربر خیابان آریامهر (قزل قلعه سابق) مراجعه‌نمایند.

بدیهی است درخواست کنندگانیکه بعدازفرصت مقرر مراجعه نمایند ازتسهیلات وحق‌الویت متقاضیانیکه در مهلت مذکور مراجعه کرده‌اند بهره‌مند نخواهند شد.

۴- اگر تعداد متقاضیان بحد کافی نرسد سازمان مراتب رابه مشتریان اطلاع خواهد دادتا در صورت تمایل وجوه پرداختی را مسترد دارند.

۱-۲ ۱-۱۳۶۰۴ سازمان آب منطقه‌ای تهران (شرکت‌سهامی)

آگهی دعوت مجمع عادی وفوق‌العاده عمومی

مجمع عمومی عادی و فوق‌العاده شرکت سهامی ۱۸ راس ساعت ۶ بعداز ظهر روز چهارشنبه بیست‌و هفتم خردادماه جاری دردفتر شرکت خیابان تخت جمشید خیابان کیوان ساختمان جنرال تشکیل می شود.

از صاحبان سهام تقاضا میشود در مجمع مزبور حضور بهمرسانند.

دستور جلسه

۱- استماع گزارش هیئت مدیره
۲- تصویب ترازنامه
۳- انتخاب‌بازرس
۴- تصمیم در موضوع انحلال و یا ابقاء شرکت

آ-۷۰۰۵ هیئت مدیره شرکت سهامی ۱۸

آگهی دعوت مجمع عمومی

از کلیه سهامداران شرکت سهامی ژول دعوت میشود که‌در تاریخ ۱۹ر۳ر۴۹ ساعت ۶ بعداز ظهر در محل شرکت حضور بهمرسانند.

دستور جلسه

۱- گزارش هیئت مدیره و بازرس شرکت درمورد فعالیت شرکت درسال ۱۳۴۸

۲- رسیدگی به‌حساب سود وزیان سال ۴۸ وتصویب آن

۳- انتخاب بازرس

شرکت سهامی ژول

آ-۷۰۲۹

مجله

دختران وپسران

فردا منتشر میشود

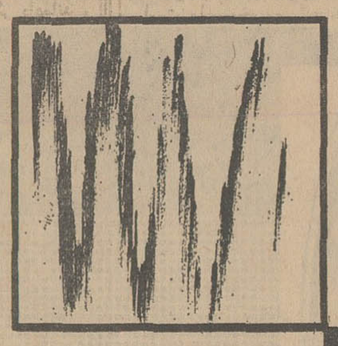

تایل

پارنکس

کف پوش پلاستیکی

با همکاری فنی کشورهای هلند وآلمان.

بدون بو - نشکن - عایق رطوبت والکتریسیته.

کف پوشی که:

احتیاج به واکس نداشته و تغییر رنگ نمیدهد.

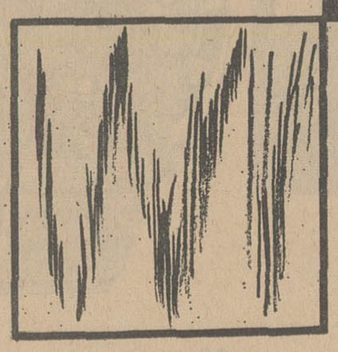

نصب با زیرسازی مخصوص مکاستیک توسط متخصصین باتجربه:

شرکت مکالئوم ایران

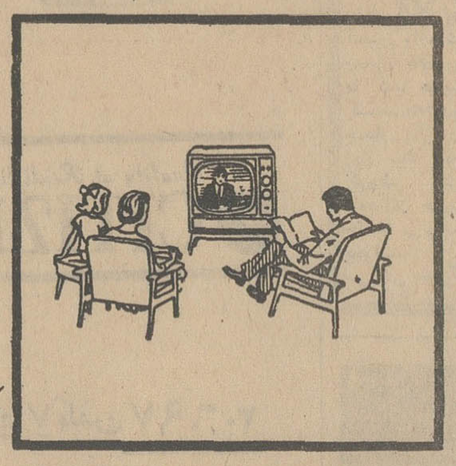

پخش انحصاری

شرکت مکالئوم ایران

خیابان شاه ساختمان آلومینیوم طبقه دوم تلفن: ۶۰۰۳۵-۶۴۲۲۶-۶۱۳۰۸۴

نسخه‌های شفابخش

از سبزیها و میوه‌ها

ترجمه مهدی نراقی

پروانش یا گل تلفنی

پروانش یا گلهای آبی و در وسط سفید و قرمز رنك خودبرگهای بیضی‌شکل دارد و در تمام زمستان سرسبز است به آلمانی به‌آن همیشه سبز نام داده‌اند.

گل تلفونی یا پروانش را به لاتین LA PERVENCHE می گویند . برك های آن بیضی شکل است و دو به دو روی ساقه خوابیده است ورنك آن سبز براق است و در زمستان‌هم سرسبزی آن باقی است زیرا مقاومت‌عجیبی در مقابل سرما دارد .

نام آلمانی این گیاه IMMERGRUEN است که به معنی سر سبز می باشد .

گلهای پروانش در اول ماه فروردین‌باز میشود وتا ماه تیردوام می‌آورد رنك گلهای آن آبی‌رو در وسط سفید و قرمز است‌شما اگر در جائی هستید که دسترسی به‌پروانش دارید برگهای آنرا در تمام فصول هروقت خواستید می چینید ولی باید دقت کنیددر روزهائی که هوا کاملا آفتابی است برك های پروانش را بچینید تا کمترین آثاری از شبنم برروی برگها نباشد .

شماباید این برك هارا در سبدی که هواازآن عبور می کند بریزید و آن‌سبد را در جائی که هواعوض می شود وآفتابی است‌و رطوبت ندارد بگذارید تا خشك شود سپس هروقت احتیاج داشتید از آن مصرف کنید .

کمی از تاریخ

پروانش را قدیمی ها به خوبی می‌شناخته‌اند .

دیوسکورید که در قرن اول میلادی‌می زیست پروانش را برضد اسهال خونی ، اسهال معمولی ، درد دندان ،مارگزیدگی تجویز می کرد .

در عصر رنسانس ماتیول که در سال های۱۵۰۰ تا۱۵۷۷ زندگی‌می کرد‌پروانش رابرای معالجه رگلهای دردناك خانمها ، قاعدگی های نامرتب و یا خیلی زیاد و هم چنین برای‌التیام زخمهای‌خیلی عمیق‌توصیه می کرد .

در قرن هفدهم کسی ادعا نمی کرد که پروانش بیماری های ریوی را درمان میکند ولی‌مادام سوینیه به دخترش که از درد سینه شکایت داشت چنین مینوشت :

«پس کمك از پروانش شفابخش بگیر که‌برگهای آن خیلی سبز و خیلی تلخ است ولی مخصوص درمان دردهای‌توست‌و تو با مصرف آن آثار شفابخش آنرا در خودخواهی دید .»

طرز مصرف پروانش

برگهای پروانش دارای مواد حیاتی زیادی است دارای یك گلوکوزید تلخ ، چندین نوع تانن ، پکتین . نوعی ساپونین است .

شما برگهای پروانش رادر موردبرونشیت، آنژین ، اسهال های خونی و معمولی ، ترشحات سفید ، رگلهای فراوان، وخون ریزی بینی ،وبرای مصارف خارجی‌بترتیبی که شرح خواهیم داد مصرف‌خواهید کرد.

نسخه‌های پروانش

۱- آنژین

پنجاه گرم برگهای پروانش تازه یا خشك پروانش را در یك لیتر آب‌بریزید وظرف محتوی آنرا روی آتش بگذاریدتا دوازده دقیقه بجوشد و بعد این جوشانده راهرچه گرم باشد بهتر است هرروز دو بار غرغره کنید چند روز که این کار را کردید خیلی زود ورم آنژین ، لوزه های شما فروکش کرده ودرد آن تمام میشود.

۲- برونشیت

سی گرم برك خشك یاتازه پروانش‌را که تکه‌تکه کرده‌اید دوساعت در نیم لیتر آب سرد بخیسانید و بعد ازدو ساعت‌ظرف محتوی آنرا روی آتش‌بگذارید تا بجوش آید و چند دقیقه بجوشد بعد پانزده‌دقیقه آنرا دم کنید سپس صاف کنید و هرروز سه یاچهار فنجان از آنرا در طی روز بنوشید .

این جوشانده در مورد برونشیت‌تب‌برو تقویت کننده است و آثار آنرا خیلی زود در خود مشاهده می کنید .

۳- اسهال

جوشانده برگهای پروانش بحران های قولنج ، اسهال ، اسهال خونی یا ثقل‌معده رابرطرف می کند .

برای تهیه جوشانده برگهای پروانش باید سی گرم برگهای پروانش تازه یا خشك آنرا ریز ریز کنید و دو ساعت در نیم لیتر آب سرد بخیسانید پس از آن روی آتش بگذارید تا چند دقیقه بجوشد و پانزده دقیقه دم کنید بعد آنرا صاف کنیدو در طی روز سه یا چهار فنجان از آنرا بنوشید .

۴- ترشحات سفید خانمها

جوشانده برگهای پروانش به ترتیبی که طرز تهیه‌آنرا درمورد معالجه‌برونشیت شرح دادیم بهمان مقدار داروی شفابخشی برای معالجه ترشحات سفید خانمهاست .

۵- رگلهای زیاد

جوشانده برگهای پروانش برای تنظیم رگلهای زیاد خانمها و دختر خانمها موثر و مفید است‌و دردهای قاعدگی های ماهانه را آرام می کند طرز تهیه آن اینست که سی گرم برك های خشك یاتازه پروانش‌را تکه‌تکه کنید و دو ساعت تمام در نیم لیتر آب سرد بخیسانید بعد ظرف محتوی آنرا روی آتش بگذارید تا چند دقیقه بجوشد و آنرا صاف کنید و هرروز سه تاچهار فنجان از آنرا در طی روزبنوشید.

۶- سوء ریزی بینی

جوشانده بر تهی پروانش برای درمان خون ریزی بینی نیز بسیار مفید و موثر است و بانوشیدن چند فنجان از این جوشانده در طی‌روز از شر مزاحمت آن خلاصی خواهید یافت .

طرز تهیه و مقدار مصرف آن بشرحی است که در مورد درمان برونشیت توضیح دادیم .

۷- ورم پستانها

مادران شیردهی که دچار ورم پستان و یا جاری شدن شیر از آن میشوند اگر جوشانده برگهای پروانش را بصورت کمپرس مدت‌دوساعت روی‌پستان های‌خود بگذارند ورم پستان ها درمان‌شده سرازیر شدن شیر ازآنها متوقف میشود .

برای تهیه ضمادپروانش باید پنجاه گرم برگهای‌پروانش تازه یا خشك را دریك‌لیتر آب سرد بریزید و ظرف محتوی آنراروی آتش بگذارید تا دوازده دقیقه بجوشدبعد آنرا صاف کنید و پارچه‌ای را در آن بیندازید وبعد آن پارچه‌را که هرچه‌داغتر باشد بهتر است دو ساعت روی پستان‌های خود بگذارید .

۸- ضرب زدگی

وقتی ضربه‌ای به بدن وارد آمد گاهی آثار آن باقی می ماند وزیر پوست سیاه می شود وباصطلاح می‌گویندخون مردگی پیداشده‌است .

ضماد و کمپرس با جوشانده پروانش آثار ضرب زدگی رابرطرف‌می کند.برای تهیه آن باید پنجاه گرم برگهای تازه‌یا خشك پروانش را در یك لیتر آب سرد بریزید و ظرف محتوی آنرا روی آتش بگذارید تا دوازده دقیقه بجوشد و بعد تا گرم است آنرا بصورت ضماد و کمپرس استعمال کنید .

یادداشتی از مترجم برای خوانندگان نسخه‌های شفابخش

هم‌اکنون که قلم بدست گرفته و میخواهم برای خوانندگان عزیز نسخه های شفا بخش یادداشتی بنویسم در عمق روح و قلب خود احساس صمیمیت و انس و علاقه معنوی میکنم همان صمیمیت و انس و علاقه‌ای که یکایك خوانندگان نسخه‌های شفابخش درقلب خوداحساس میکنند و بمن ابراز میدارند و همه با نامه ، تلفن و یا در برخورد های‌حضوری مرامورد محبت‌ولطف خودقرار میدهند. من‌انعکاس رضایت‌وخرسندی آنها ، انعکاس نگاه‌های تحسین و عنایت خوانندگان عزیز را در صفحه قلب خود مشاهده میکنم .

این یادداشت من برای آنها تجلی و پرتوی از همان علایق روزافزونی است که خوانندگان عزیز نسخه های شفابخش را با مترجم این کتاب به‌پیوسته است علاقی که دست زمان آنرا روز بروز بیشتر صیقل داده و استوارتر ساخته است .

من از روزیکه قلم بدست گرفته و چیزی نوشته‌ام این افتخار و غرور را دارم وآنرا در قلب خود احساس میکنم که نوشته هایم مفیدوخواندنی و آموزنده بوده است و خوانندگان بیشمار کتاب‌هائی که ترجمه کرده‌ام بهترین شاهد این ادعا هستند .

هدف اصلی من از انتشار کتاب نسخه های شفابخش اینست که مردم در سراسر کشور به خواص سبزیها و میوه‌ها و گیاهان داروئی آشنا شوند و به‌طرز استفاده و موارد آن آشنائی یابند .

سپاهیان‌دانش وبهداشت که‌در گوشه و کنار به خدمت مهم خود به‌مردم این کشوراشتغال دارند ازاین نوشته هااستفاده شایانی برده‌اند وطی‌نامه هائی که بمن نوشته‌اند این‌موضوع را مخصوصا تذکر داده‌اند و یادآوری کرده‌اند که این اطلاعات رادر دسترس‌دهقانان میگذارند تا آنها بطور علمی از گیاهان داروئی استفاده کنند .

یکی از آرزوهای من از ترجمه و انتشار کتاب‌نسخه های شفابخش اینست که موسسه بزرك و مجهزی در ایران تشکیل شود وگیاهان داروئی را درموقع خود بچیند و خشك کند و بسته‌بندی کرده و بابهاء ارزان در همه نقاط کشور در دسترس‌مردم بگذارد همانطور که این کار را امروز در هندوستان‌میکنند و یا در سویس و فرانسه و دیگر کشورهای اروپائی‌انجام داده‌اند .

مسلم است این کار علاوه برخدمت به مردم ، ثواب و اجر معنوی بزرگی دارد و ثروت بزرگی است که تمام مواد اولیه آن در خود کشور بدست می‌آید و مورداستفاده قرار میگیرد مسلم است که اگر بعضی از گیاهان داروئی مخصوص ایران بطرز خوبی تهیه و بسته‌بندی شود قلم بزرگی در صادرات آن به کشور های خارج خواهد بود همانطور که امروز صادرات شیرین بیان از ایران به خارج مهم و قابل توجه‌شده است . سعادت و سلامت یکایك خوانندگان این کتاب را از صمیم قلب از خداوند خواهانم و در پاسخ‌آن عده که مرتب در جستجوی کتاب نسخه های شفابخش هستند یادآوری میکنم همانطور که در نخستین شماره روزنامه اطلاعات وقتی نسخه های شفابخش شروع بانتشار کرد یادآوری شده است این کتاب تاکنون چاپ نشده و محصول چندین کتاب جدید در این رشته است که بطرز خاصی تالیف و ترجمه میشود وبرای اولین‌بار در روزنامه اطلاعات منتشر میگردد و پس‌از خاتمه انتشار آن در روزنامه‌اطلاعات که اقلا تاچند ماه دیگرطول خواهد کشید بصورت کتاب مستقلی چاپ‌شده‌و دردسترس خوانندگان و علاقه‌مندان گذاشته خواهد شد . یکبار دیگرازتوجه‌وعنایت‌مخصوص خوانندگان نسخه های شفابخش سپاسگزاری میکنم و میگویم این عنایت و توجه شماست که مرا در کوشش خود برای اینکه اثری کامل و قابل استفاده بوجود آورم دلگرم و خسته ناپذیر میکند.

آگهی مناقصه نوبت اول

شماره ۴۵۷ تاریخ۱۳۴۹/۳/۶

شهرداری داران به استناد تصویب‌نامه بند یك از سی‌ویکمین جلسه مورخه ۴۸/۱۲/۲۵ انجمن شهر عملیات مربوط به جدول وزیرسازی و تسطیح ورگلاژ ازنا - اصفهان را بمبلغ سه میلیون ریال طبق نقشه ومشخصات باشرایط زیر به‌مناقصه میگذارد .

۱- شرکت کنندگان در مناقصه باید صلاحیت فنی از دفتر مهندسی استان را داشته باشند.

۲- شرکت کنندگان باید مبلغ ۱۵۰۰۰۰ ریال بعنوان سپرده بصورت نقد یا اسناد خزانه‌یاضمانت‌نامه‌بانکی از یکی ازبانکهای مجاز ضمیمه پیشنهاد خود داشته باشند.

۳- شرکت کنندگان باید رعایت قانون منع مداخله کارمندان را بنمایند.

۴- شرکت کنندگان باید تا آخر وقت اداری روز ۴۹/۳/۲۶ به دفتر مهندسی استان مراجعه و باپرداخت مبلغ یکهزار ریال نقشه و اسناد مناقصه را خریداری نمایند.

۵- شرکت کنندگان باید پیشنهادات خود را تا ساعت ۱۰ صبح روز ۴۹/۳/۳۰ در دو پاکت لاك ومهر شده (الف .وب) تحویل دفتر شهرداری داران داده و رسید دریافت دارند.

پاکت الف . محتوی نقشه وواحد بها و مدارك مناقصه وبرك صلاحیت سپرده . و پاکت ب . محتوی پیشنهادات که بایدبا عدد وحروف وخوانا نوشته شده باشد.

۶- پیشنهادات رسیده در ساعت ۱۲صبح همان روز ۴۹/۳/۳۰ در کمیسیون مناقصه که در محل شهرداری تشکیل میشود باز وقرائت خواهد شد حضورپیشنهاد دهندگان در کمیسیون مناقصه آزاد است .

۷- کمیسیون در رد یا قبول یك یاکلیه پیشنهادات مجاز است و به پیشنهاداتیکه بعداز موعد مقرر رسیده و همچنین‌مبهم ومخدوش وفاقد امضاء و یاسپرده باشد ترتیب اثر داده‌نخواهد شد.

۸- سپرده نفردوم وسوم تاانعقاد قرارداد بانفر اول‌درشهرداری باقی‌خواهد ماند و چنانچه نفر اول از تاریخ ابلاغ کتبی ظرف مدت هفت روز از انعقاد قرار داد خودداری نماید سپرده او بنفع شهرداری ضبط و قرارداد بانفر بعدی منعقد خواهد شد.

۹- مدت انجام کار از تاریخ انعقاد قرار داد بمدت ۳ماه‌میباشد.

۱۰- شهرداری میتواند در صورت لزوم ۲۵٪ کل کار را کسر یا اضافه نماید.

۱۱- برنده مناقصه در موقع عقد قرارداد باید معادل ۱۰٪ کل کار را بعنوان حسن انجام کار بصورت تضمین‌نامه بانکی یکی از بانکهای مجاز و یااسناد خزانه شهرداری تادیه‌نماید.

۱۲- هرگونه هزینه از قبیل آگهی مالیات عوارض بیمه و غیره بعهده برنده مناقصه میباشد.

شهردار داران مقصودی

آ-۱۳۴۹۶

آگهی مناقصه شماره ۲

تاریخ صدور آگهی ۴۹/۳/۴

اداره اردنانس نیروی زمینی شاهنشاهی چهار نوع قفسه‌فلزی نیازمندی‌سال ۴۹را که ارزش آنها در حدود ۸۹۰۷۰۰۰ ریال می‌باشد در چهار پارتی برابر مشخصات موجود در اداره از طریق مناقصه خریداری می‌نماید.

پیشنهاد دهندگان میتوانند همه روزه باستثنای روزهای تعطیل بامراجعه به‌انتظامات اداره اردنانس نیروی زمینی شاهنشاهی‌برك شرائط ومشخصات اجناس مورد معامله را دریافت‌و پیشنهاد خود را طبق‌مفاد مندرج در شرائط برای یکدستگاه‌از هرپارتی تنظیم و تاآخر وقت‌اداری ۴۹/۴/۶ بدفتر اداره اردنانس واقع درعباس‌آباد تحویل دهند م‌الف ۲۳۵۹

اداره مناقصه گذار اردنانس نیروی زمینی شاهنشاهی

۱-۲ آ-۱۳۷۳۸

آگهی مناقصه خرید دویست دستگاه آتش‌نشانی

شرکت دخانیات ایران دویست دستگاه آتش‌نشانی موردنیاز خود را بمناقصه میگذارد داوطلبان باید برای دریافت برك مشخصات وشرایط باداره کارپردازی این‌شرکت واقع درخیابان ایرانشهر مراجعه نموده و پس از امضای تمام صفحات آن بانضمام پیشنهاد خود تاساعت نه صبح اداری روز ۴۹/۳/۲۶ باداره دفتر این شرکت تسلیم نمایند پیشنهادهای رسیده در ساعت ده صبح اداری همان روز در شرکت دخانیات ایران باز و قرائت خواهد شد. م‌الف ۲۳۶۳

شرکت دخانیات ایران .

۱-۲ ۱۳۷۱۴-۱

آگهی استخدام

سازمان آب وبرق آذربایجان برای خدمت در تبریز ۵نفر لیسانسیه حسابداری - بازرگانی برای مشاغل زیر :

۱- رئیس حسابداری با (حداقل ۵ سال سابقه و تصدی شغل مذکور)

۲- حسابرس داخلی (حداقل ۲ سال سابقه و تصدی شغل مذکور)

۳- رئیس دفترداری (حداقل ۲ سال سابقه و تصدی شغل مذکور)

۴- رئیس تنظیم اسناد (حداقل ۲ سال سابقه و تصدی شغل مذکور)

۵- متصدی رسیدگی هزینه ودرآمد (حداقل ۲سال‌سابقه و تصدی شغل مذکور)

باحقوق ومزایای مکفی استخدام‌مینماید. داوطلبان‌برای کسب اطلاعات لازم درتهران به کارگزینی سازمان واقع در بلوار الیزابت دوم -خیابان میکده ساختمان امیرکبیر - طبقه سوم ودر تبریز بسازمان آب‌و برق‌آذربایجان بلوار تاتاریخ ۲۵خرداد ماه ۱۳۴۹ مراجعه نمایند .م‌الف ۲۳۵۳

سازمان آب و برق آذربایجان

۱-۵ ۱۳۷۲۸-۱

تیمسارسپهبد مبصر ریاست معظم شهربانی کل کشور

مجاهدت ماموران صمیمی و صدیق شعبات ۳و۸ اداره آگاهی مخصوصا سرکار سرگرد محمد توفیق سامانی و ستوان دوم ابراهیم خلت‌و ستوان دوم یوسف سوری و ستوان دوم محمودپور که در کمال حسن نیت و صداقت بیافتن و تحویل سریع‌اموال مسروقه منزل اینجانب انجامید شایان تقدیر و تحسین است استدعا دارد بنحو شایسته موجبات تشویق و دلگرمی این خادمان پاکدل و کوشا را فراهم فرمایند.

محمد باقرارگانی

آ-۷۰۳۳

فروش باغ مرکبات نقد واقساط

سه قطعه باغ مرکبات عرصه‌واعیان بمساحت ۲۱۰۷۵ مترمربع با سند مالکیت واقع در پسکلایه بزرك ۳ کیلومتری شهسوار دارای جاده ماشین‌رو قطعه اول ۱۸۲۰۰ متر قطعه دوم ۲۰۰۰ متر متصل به قطعه اول و قطعه سوم ۸۷۵ متر دارای یکهزار اصله درخت مرکبات کهنسال و پیوند ۶ ساله با پنجهزار اصله نهال تبریزی محصور بسیم‌خاردار بانضمام یك دستگاه خانه باغبانی که در حال حاضر سالانه دویست هزار پرتقال دارد نقدو اقساط‌بفروش میرسد .طالبین بدادگستری شهسوار خوشنویس مراجعه نمایند.

آ-۱۳۶۰۸

آگهی مناقصه

سازمان بیمه‌های اجتماعی شستشوی لنژ بیمارستانهای خود را درتهران‌از طریق مناقصه واگذار می‌نماید .

۱- مبلغ کل هزینه‌شستشوی لنژ سالیانه درحدودهفت‌میلیون وپانصد هزار ریال .

۲- مدت‌قبول‌پیشنهادات تاآخروقت‌اداری‌روز ۴۹/۳/۲۴ میباشد.

۳- سازمان در ردویاقبول یك‌یاتمام پیشنهادات مختاراست .

۴- به‌پیشنهادات مشروط ومبهم وفاقد سپرده وپیشنهاداتی که بعداز مدت مقرر برسند ترتیب‌اثر داده نخواهد شد .

۵- چون معامله برطبق شرایط مندرج دربرك مشخصات انجام خواهد گردید داوطلبین درمناقصه میتوانند برای دریافت آن و همچنین نمونه قرارداد بمدیریت تدارکات در کاخ سازمان‌واقع در خیابان آیزنهاور مراجعه نمایند .

سازمان بیمه‌های اجتماعی

۱-۲ آ-۱۳۵۵۲

آگهی تشکیل مجمع عمومی

از کلیه سهامداران شرکت سهامی کارخانجات صنعتی‌تهران دعوت میشود برای تشکیل مجمع عمومی عادی سالیانه در ساعت پنج بعدازظهر روزیکشنبه سی‌ویکم خردادماه۴۹ درمحل کارخانه واقع درشهر ری حضور بهمرسانند .

دستور جلسه

استماع گزارش هیئت مدیره وبازرس - تصویب ترازنامه و عملیات سال ۱۳۴۸- انتخاب هیئت مدیره وبازرس- تعیین و تصویب خط‌مشی آتیه شرکت

هیئت مدیره شرکت سهامی کارخانجات صنعتی‌تهران

آ-۷۰۱۵

آگهی دعوت از لیسانسیه‌های داوطلب استخدام پیمانی

از لیسانسیه‌های داوطلب استخدام پیمانی در سازمان امور اداری واستخدامی کشور که مدارك خود را قبلا ارسال‌داشته‌اند بدینوسیله دعوت میشود جهت دریافت پروانه ورودبه جلسه امتحان و مسابقه از ساعت ۸صبح الی ۴ بعدازظهر روز چهارشنبه ۱۳۴۹/۳/۱۳ با در دست داشتن شناسنامه عکس‌دار به‌اداره‌کل آموزش و انتخاب این سازمان واقع در خیابان ویلای شمالی - خیابان اسفندیاری مراجعه نمایند . تاریخ و محل امتحان در پروانه مذکور قید شده است . م‌الف ۲۳۵۴

سازمان امور اداری واستخدامی کشور

۱-۱ ۱۳۷۲۴

آگهی دعوت ازصاحبان سهام شرکت سهامی‌لوان‌تور

بدین وسیله از صاحبان سهام شرکت فوق جهت تشکیل مجمع عمومی سالیانه که ساعت ۳ بعدازظهر روز شنبه۲۳ خرداد ماه ۱۳۴۹ درمحل شرکت واقع در میدان فردوسی‌تشکیل‌خواهد شد دعوت میشود که‌درساعت مقرر حضور بهمرسانند .

دستور جلسه: تصویب بیلان وتقسیم سود ویژه وانتخاب‌هیئت مدیره وبازرس وتعیین خط‌مشی شرکت .

مدیرعامل شرکت سهامی لوان‌تور

آ-۷۰۳۷

آگهی دعوت مجمع عمومی عادی

بدین‌وسیله باستحضار صاحبان سهام شرکت سهامی بانك صادرات ایران میرساند که جلسه مجمع عمومی عادی سالانه بانك روز پنجشنبه ۲۸ خرداد ماه ۱۳۴۹ ساعت شش بعدازظهر در محل باشگاه بانك صادرات ایران واقع در خیابان جامی خیابان کسری تشکیل میشود .

دستور جلسه

الف- استماع گزارش هیات مدیره وبازرس

ب- رسیدگی و تصویب ترازنامه مالی‌سال ۱۳۴۸ و ترتیب تقسیم سود

ج- انتخاب‌بازرس وبازرس علی‌البدل

مدیر عامل

آ-۱۳۳۱۰

آگهی دعوت

مجمع‌عمومی فوق‌العاده صاحبان‌سهام‌شرکت سهامی کارخانجات صنعتی تهران ساعت ۳ بعدازظهر روز یکشنبه ۱۳۴۹/۳/۳۱ در محل کارخانه واقع درجاده شهرری تشکیل میشود از صاحبان محترم سهام تقاضا دارد درساعت‌مقرر درجلسه حضوربهمرسانند.

دستور جلسه :

۱- مذاکره واتخاذ تصمیم راجع به‌انحلال یاابقای شرکت .

۲- تغییر مواد اساسنامه .

شرکت سهامی کارخانجات صنعتی تهران

آ-۷۰۱۱

آگهی تشکیل مجمع عمومی عادی سالیانه

مجمع عمومی عادی سالیانه صاحبان سهام‌شرکت سهامی بازرگانی پیروزان در تاریخ سه‌شنبه بیست و ششم خرداد ماه ۱۳۴۹ ساعت شش بعدازظهردرمحل شرکت واقع در خیابان بوذرجمهری تشکیل میگردد ازسهامداران محترم شرکت دعوت میشودکه بارعایت مقررات اساسنامه در موعد مقرر درجلسه حضور بهمرسانیده در دستورات جلسه اظهارنظروتصمیمات شایسته اتخاذ فرمایند .

دستور جلسه :

۱- استماع‌گزارش هیئت مدیره وگزارش بازرس شرکت .

۲- تصویب ترازنامه وحساب سودوزیان .

۳- تعیین وتصویب بودجه وهزینه‌های عادی و انتفاعی برای سال ۱۳۴۹ شرکت.

۴- انتخاب یکنفر بازرس وتعیین‌حقوق‌ایشان‌برای مدت یکسال.

شرکت سهامی بازرگانی پیروزان

آگهی تشکیل مجمع عمومی فوق‌العاده

مجمع عمومی فوق‌العاده صاحبان سهام شرکت سهامی بازرگانی پیروزان در تاریخ سه‌شنبه بیست‌و ششم خردادماه ۱۳۴۹ ساعت پنج بعداز ظهر درمحل شرکت واقع درخیابان بوذرجمهری تشکیل میشود . ازسهامداران محترم شرکت دعوت میشودکه در روز وساعت مقرر بارعایت‌مواداساسنامه‌حضوربهمرسانند.

دستورجلسه :

اصلاح قسمتی از مواد اساسنامه .

شرکت سهامی بازرگانی پیروزان

ژاپن

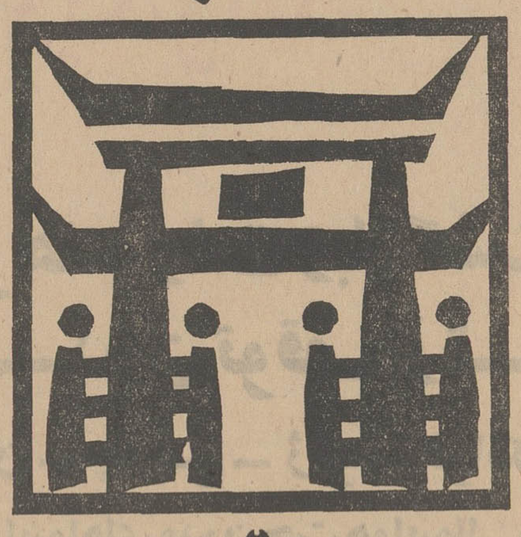

نمایشگاه جهانی اکسپو ۷۰

که در اسفند ماه گذشته گشایش یافت نمودار

گذشته پرافتخار و دوران کنونی پرهیجان و آینده پرشکوه بشریت است.

هواپیمائی سابنا نیز باسوابق درخشان خویش کلیه توجه خود را

معطوف رفاه مسافران نموده و مسافرت دلپذیری

را به توکیو - فقط با یک توقف در بانکوک

برای آنان تضمین مینماید.

با آژانس مسافرتی خود یا مستقیماً با هواپیمائی سابنا تماس بگیرید

سابنا

شرکت هواپیمائی جهانی بلژیک

SABENA IS A MEMBER OF IATA QUALITY IN AIR TRANSPORT

تهران خیابان ویلا شماره ۴۸ تلفن ۶۱۲۵۰۹ - ۴۹۶۳۸ - ۶۸۵۱۵

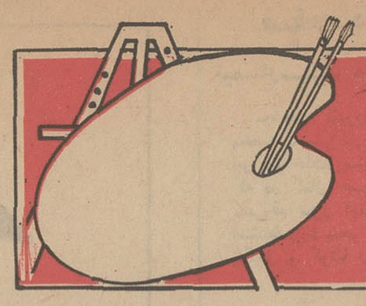

گفتگویی با ایران درودی بمناسبت برگزاری نمایشگاه آثار تازه‌اش

من تا مغز استخوانم، یک نقاش ایرانی هستم

* ایران درودی شاعر طبیعت جاندار است . در بیان‌این مدعا باید بگویم او نقاش موفقی است که‌با شور و جذبه یك شاعر باستانی بدنیا می‌نگرد .

طبیعی که می‌نگارداز انسان‌جدا نیست ، در اتحاد طبیعت و انسان، زندگی زاده‌میشود درودی‌شتایشگر زندگی است مدیحه طبیعت زنده‌را می‌سراید .

او طبیعت نگار ساده‌ای نیست که با عکاس خوبی اشتباه شود در آثارش،طبیعتی که از ساکن بودن خود بتنك آمده در وزشی عصبی به‌تلاطم درمی‌آید . دریائی که آسمان و باد می‌شود ، گل درآرزوی خود سنگواره شدن رامی‌بیند و ویرانه های سنگی به انسان باستانی شباهت می‌برد که در تاریخی مشئوم تکیده و متحجر مانده‌اند .

این طبیعت جانداری است که درودی قصیده مدحیه آنرا باونك، نور سروده است .

از همان نمایشگاهش در تالار فرهنك (ده سال پیش) ساختمان آثارش رابر پایه رنك های نورانی قرار داده بود ، در این اولین آشنائی با کارهای نقاش طیف‌رنك های پرجلا ، ابهام و بی‌مرزی فضا و کمپوزیسیون واگرای اشیاء و اندامها نوعی آزادی و سرخوشی بمن بخشید و اکنون در نمایشگاه آخرش نقاش همین «رهائی» را در نوسانهای فرار رنك ، دربلوکه هائی که بامحو شدن ، مرزهای خود را درمی‌نوردند ، با رنگهای روشن گل‌وار - عینا در طبیعت درخشان ایران - حس کرده‌ام . نقاش شعر طبیعت و عرفان راهنوز می‌سراید .

به نقاش می‌گویم ، این خطوط عصبی که فرم های آزاد وپیچیده تابلو را پدید می‌آورند - خاصه‌در سنگواره‌ها - ظاهرا با سابقه‌ی منحنی های مینیاتوری را بیادم می‌آورد .

خانم درودی - حرکت‌است که شما آنراوزش میخواندید و من موج‌این انحناهای تند برای‌من بصورت حرکات‌فرار و آزاددر نقاشی مطرح‌هستند، این موج‌ها گذشته از اینکه آزادی و حرکت را نشان میدهند باخودنور همراه‌دارند.

من ایرانی هستم ، تا مغز استخوانم ، حتی بالاتر ازحد امکاناتم ، چون ساختمان فکری من از عوامل مختلف این سرزمین بوجود آمده ، چون چشم‌انداز و دیدگاه‌من این سرزمین بوده ، و بعد برای اینکه باتصوف‌وعرفان، حتی پیش‌از اینکه بخواهم یا آگاه باشم خو گرفته‌ام .

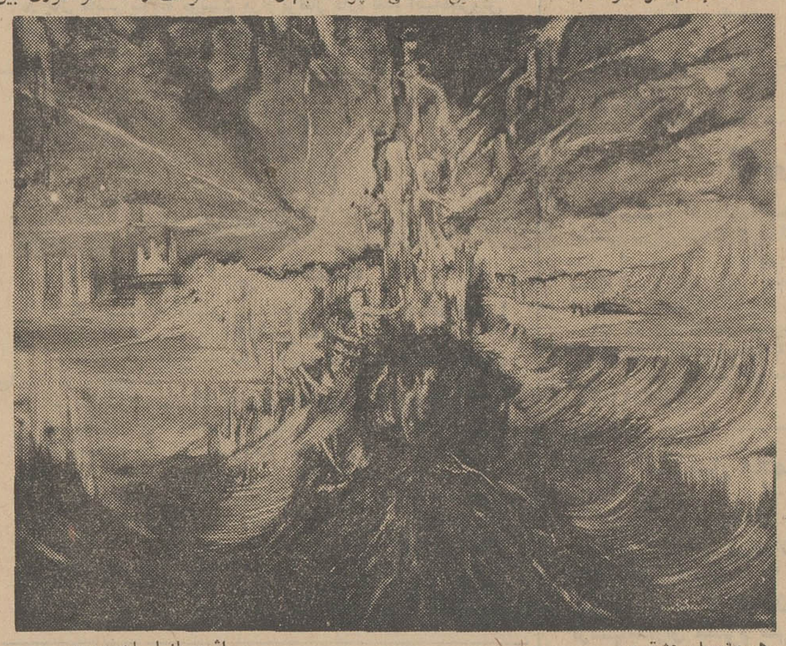

هیروشیما ، عشق من — اثری از ایران درودی

- این بومی بودن را بی‌آنکه تصنعی در کار باشد در رنگهای پرجلای شما و در طبیعت درخشانی که تصویر کرده‌اید می‌بینم ، زیر این آفتاب‌تند شرقی اشیاء چنین وضوحی دارند و رویاهاشان چنین ابهامی ، از عهده تصویر این‌تضاد می‌بینیم که برآمده‌اید .

درودی - اگر من‌در نقاشی هایم فقط از نظر عینی این ایرانی بودن رانشان‌دهم‌جنبه آسان و فریب دهنده جامعه «مردکهن با فلسفه‌ای کهن » را نشان داده‌ام .

من هرآنچه هستم ، هستم ولی اگر بخواهم باشم ،دیگر نیستم این عمد ، مرا ازاصالت دور می‌کند . در هنر گسترده امروزی نمی‌توان بخصوصیات هنر بومی اکتفا کرد ، برای من بکار گرفتن موتیف های ایرانی برای نشان دادن ملیتم ، کوچك می‌نماید ،باید باحفظ‌ویژگیهای اصیل‌بومی، در جهت دست‌یافتن به«دیدی» بود که دارای زبانی جهانی باشد ، به مساله‌ای پرداخت که مساله‌ای جهانی باشد .

- اجازه بفرمائید بگوئیم مساله انسانی ، که آسان‌تر است .

- همین ،انسانی ، چرا که جهان، تجلی انسان است .

- بین «گل‌پردازی» وویرانه‌های سنگی مرزی می‌بینم که در اولی نوعی ثبت طبیعت بیجان دیده‌میشود در دومی دنیائی که در آن تخیل آزاد گسترش می‌یابد ، آیا گل‌پردازی نوعی درنك برای رسیدن‌به تداعی های آزاد نیست ؟

درودی - در نقاشی من در پی‌تصویر داستان یا حادثه‌ای نیستم و اگر حادثه‌ای باشد حادثه‌ایست ذهنی .

در آثار گذشته‌ام ، گل مظهر زندگی بود ولی اکنون خود را از چارچوب سمبلیسم آزاد می‌بینم ، نفس زندگی باهمه عظمتش برایم مطرح است از اینرو در پی تسخیر فضائی هستم که انسان بتواند در آن آزادانه زندگی کند . طبیعت و انسان از یکدیگر تفکیك ناپذیر هستند انسان فقط جزئی از طبیعت نیست بلکه انسان در طبیعت وطبیعت در انسان مستحیل هستند ، آنچه مهم است گزارش لحظه های گریزنده زندگی است . من زندگی را دوست دارم و این زندگیست که میخواستم القاء کنم زندگی ، فضا و حرکت را . اگر مرزی بین طبیعت«گلها»و «طبیعت‌انسانی» می‌بینید این مرز بنظر من فقط ظاهری است‌چون هردوی آنها در راه تصویر زندگی هستند .

* در آثار تازه شما نور و حرکت بیشتری، فضا را عمقی‌می‌بخشدموج، شفافیت رنك زیر سطح حباب هائی پوشیده شده که انگار طبیعت‌ماز پشت یك آکواریوم دیده میشود ، اینهمه دنیائی خیال‌انگیز و غیر واقعی را مطرح می‌کند .

درودی - در کار من رنك‌دیده‌اید و نور . منبع نوریکه روح انسان‌از آن تغذیه می‌کند و از آن آرامش می‌یابد .

فقط انسان هائی به‌دیار نور قدم می‌نهند که دیار تاریکی هارا‌پشت سر گذاشته باشند . نورهائی‌برای من مطرح هستند که سایه ندارند. بلکه ذرات شفافی هستند که عمق تاریکی ها را می‌شکافند ، به همه چیز و همه جا ، نور می‌پاشند این نور می‌تواند «زندگی» باشد ،می‌تواند مذهب باشد،می‌تواند همه‌چیز باشد. این‌چیزیست که‌من‌خواسته‌ام در تابلوی «عرفان»ام نشان دهم .

* آیا این زندگی زیبا از دنیائی خصوصی مایه نمی‌گیرد ، نوعی سر درلاك خوشبختی داشتن ؟

- من‌زندگی را باتمام‌زشتی ها و زیبائی‌هایش دوست‌دارم و آنرا ستایش می‌کنم برای شناخت زندگی‌زحمت‌کشیده‌ام حتی زشتی‌ها را من بخاطر زیبائی تحمل می‌کنم ، بی‌شك سهم بزرك این زیبانگری ، در نحوه زندگی خود من‌نهفته است .

* چرا هتل هیلتن نمایشگاه گذاشته‌اید و برای گروهی که راهشان از اینطرف‌هاست ؟

درودی - برگزاری نمایشگاه‌در هیلتن و دور از دسترس همشهریان بودن آثار ، دو مساله جداگانه است ،که جواب اولی ضرورتانتیجه دومی نیست . برگزاری نمایشگاه هم در اینجا بدین منظور بود که من همیشه اعتقاد دارم ، آدم بیك‌حد از استقلال که رسید باید برای حفظ آن بکوشد . یعنی اینکه من مایل نیستم مرهون چیزی باشم که خودم آنرا بدست آورده‌ام اخیرا گالری دارها باین نتیجه رسیده‌اند که تاآنها نباشند نقاشان نخواهند بود، حتی برقراری رابطه نقاش با جامعه‌اش را حق مسلم خود می‌دانند من خواستم باکناره گیری‌از گالریها ، استقلال خودم را حفظ کرده باشم ولی در جواب قسمت دوم باید بگویم تعداد جمعیتی که در این مدت کوتاه از نمایشگاه دیدن کرده‌اند حتی برای خودم غیر منتظره بود ، بااینکه میدانم‌آمدن به هیلتن ، زیاد آسان وبی‌دردسر نیست ولی فکرنمی‌کنید برای‌کسی که بخودش زحمت‌میدهد قابدیدار، نمایشگاه برود خوش‌آیندتر است تا باخود نقاش روبرو شود تاباکسی که به آثار نقاش بچشم متاع قابل فروش می‌نگرد وهر تماشاگر برای او خریدار جلوه می‌کند ؟

*** من خوشحالم که شما مخاطبان واقعی آثارتان را دیده‌اید ، چراکه صداقت هنرمندی که خود را به طبقه‌ای نمی‌چسباند و فقط آثارش ، گواه بستگیهای او یاقشر پیراموئش هست‌بهتراز دروغبافی آرتیستی است که بادست پس میزند و بابا پیش می‌کشد ، خود را به توده‌ای سنجاق می‌کند که هیچگاه‌نه او را درمیان خود دیده‌اند ، نه آن زندگی که او تصویر می‌کند برایشان معنی‌داشته، باآگاهی‌باین‌نکته که‌درهرجا و هر گالری ، ما بامشتی تماشاگر معین و متفنن‌سرو کار داریم، لااقل‌در اینجاشما، بینندگان متنوعی یافته‌اید ، غریبه ها ، هنردوستان اتفاقی و کسی که «آلاکارت» به نمایشگاه نمی‌آید .**

من باین نتیجه رسیده‌ام که وظیفه یك نقاش‌یا یك‌هنرمند در عصر ما دیگر ساختن دنیا نیست بلکه قابل‌زیست کردن این دنیاست ، این وظیفه بیش‌از هرکسی متوجه‌هنرمند است بلحاظ حساسیتش‌ودرك بی‌غرضانه‌اش از جهان .

من بهنر ملتزم و هنرمندمستلزم به‌آن‌صورت ، معنای‌متداولش معتقد نیستم ولی اگر هنر نتواند برای برقرار کردن ارتباط با آدمیان بکوشد اگر هنر «رابطه‌ای»نباشد اگر اندیشه یا پیامی نباشد ، پس چیست ؟ پس مخاطب او کیست ؟

بعقیده من هنر ، عزت نفس و غرور بشر است .

و شاید تنها چیزی باشد که انسان بوسیله آن هنوز بتواند موجودیت ذهنی خود را فرم‌ببخشد.

و اینها همه شروع گفتگوئی دراز بود که تماشاگران از راه رسیدند و دیرهنگام بود و گفتگو ماند برای فرصتی دیگر ، شاید نمایشگاهی دیگر .

آگهی مسابقه‌ورودی‌مدرسه‌عالی‌دماوند

مدرسه عالی دماوند برای سال‌تحصیلی ۵۰- ۱۳۴۹ تعداد ۱۸۰ دانشجوی دختراز بین دارندگان دیپلم کامل متوسطه دررشته‌های طبیعی- ریاضی- ادبی وفنی از طریق امتحان ومسابقه میپذیرد .

دانشجویان پس‌ازموفقیت در دوره چهارساله علوم انسانی و ادبیات زبان انگلیسی وفارسی این مدرسه باخذ درجه‌لیسانس ادبیات انگلیسی نائل‌خواهندشد. تحصیلات مدرسه عالی دماوند برای ادامه تحصیلات درامریکا برسمیت شناخته می‌شود . دانشجویان دردوره روزانه که‌ساعات‌درس آن ازساعت ۸٫۳۰ صبح الی۳ بعداز ظهر خواهد بود بتحصیل خواهند پرداخت. درس‌های این مدرسه باستثنای دروس مربوط به زبان وادبیات فارسی بزبان‌انگلیسی تدریس میشود . شهریه سالانه ۴۰۰۰۰ ریال است‌که پس‌ازثبت‌نام‌دریافت‌میگردد.

شرایط نام نویسی

داوطلبانیکه دارای گواهینامه سال‌ششم‌متوسطه یا ورقه قبولی هستند برای نام نویسی باید به **بانك ایران وانگلیس‌شعبه خیابان سعدی جنوبی مراجعه نموده وباپرداخت‌مبلغ۵۰۰ ریال** هزینه امتحان به حساب جاری **شماره ۳۵۰۱۱ -۲** فرم درخواست شرکت درجلسه امتحان را از بانك مزبور دریافت کنند وپس از تکمیل نمودن آن همراه **دوقطعه عکس۴×۳ورسید‌بانکی تاتاریخ ۲۱ خرداد ماه سال جاری** بمدرسه عالی دماوند واقع در**تهران خیابان‌سعدی شمالی کوچه دیبا شماره ۱۳** مراجعه نموده وکارت شرکت درجلسه‌امتحان وکتابچه راهنمای امتحان دریافت نمایند . محل وتاریخ امتحان هنگام‌دریافت کارت ورود به‌جلسه امتحان باطلاع خواهد رسید .

داوطلبان شهرستانها می توانند به‌آدرس مدرسه عالی دماوند مکاتبه نمایند تا ترتیب شرکت آنان در مسابقه ورودی‌داده‌شود .

مدرسه عالی دماوند

آگهی مناقصه شماره ۴۹٫۳۸۹

* راه‌آهن دولتی ایران یکصد دستگاه تلفن صحرائی روکش فلزی مورد نیاز را برطبق مشخصات و شرایط و اوراق مربوطه سی‌اندا اف یکی از بنادر ایران (خرمشهر یا شاهپور) یا مرز جلفای ایران از طریق مناقصه خریداری مینماید . داوطلبان شرکت در مناقصه میتوانند در ساعت اداری جهت دریافت‌اسناد مناقصه باداره کل کارپردازی مراجعه نمایند. شرکت کنندگان در مناقصه باید مبلغ ده‌هزار ریال‌بعنوان‌سپرده شرکت‌درمناقصه بصندوق راه‌آهن پرداخت و رسید صندوق یامعادل همان مبلغ ضمانت‌نامه بانکی صادره یکی از بانکهای مجاز ایران که حداقل دارای دو ماه اعتبار باشد بضمیمه پیشنهاد خود تا ساعت ۹ صبح‌روز ۴۹٫۵٫۱۹ مطابق با ۱۰اگوست ۷۰ درصندوق پیشنهادها واقع در اداره کل کارپردازی‌بیاندازند پیشنهادهای واصله ساعت ۱۰ همان روز باز و قرائت خواهد شد. حضور پیشنهادها واقع در اداره کل کارپردازی بیاندازند پیشنهادی آزاد است و راه‌آهن در رد ویا قبول هریك یاتمام پیشنهادها مادامی که قرارداد مبادله نشده است جزا وکلا مختار میباشد به پیشنهاد فاقد سپرده و مشروط و مبهم و پیشنهادی که‌بعداز موعد مقرر برسد ترتیب اثر داده نخواهد شد سپرده برنده وحائز حداقل درجه دوم مناقصه نگهداری و در صورت استنکاف از انجام معامله بدون هیچگونه تشریفات بنفع‌راه‌آهن ضبط خواهد گردید پرداخت مالیاتی که در ایران نسبت بعوایدحاصله از این معامله بنا به تشخیص وزارت دارائی تعلق میگیرد بعهده برنده بابرندگان مناقصه میباشد راه‌آهن میتواند صدی‌بیست‌و پنج از میزان معامله را کسر یا اضافه نماید .پیشنهادهای واصله از کشورهائیکه با دولت ایران پیمان تهاتری دارند باشرایط مساوی حق تقدم خواهند داشت.- م‌الف ۲۳۶۱

راه‌آهن دولتی ایران

۱-۲ ۱-۱۳۷۴۲

آموزشگاه عالی پرستاری رضاشاه کبیر وابسته به جمعیت شیروخورشید سرخ ایران

در سال تحصیلی مهر ۵۰-۱۳۴۹ تعدادی دوشیزه داوطلب از طریق مسابقه ومصاحبه باشرایط زیر می‌پذیرد .

۱- دیپلم ششم متوسطه (طبیعی-ریاضی) .
۲- آشنائی‌بزبان انگلیسی
۳- سن بین ۱۸ الی ۳۰
۴- سلامتی جسمی و روحی

داوطلبان میتوانند بادر دست داشتن مدارك زیر همه روزه از تاریخ ۴۹٫۳٫۱۰ الی ۴۹٫۵٫۱۵ ازساعت ۸ صبح الی ۴ بعداز ظهر به‌آموزشگاه عالی پرستاری رضاشاه کبیر (واقع در شهر ری جنب آرامگاه) مراجعه نمایند .

۱- عکس ۴×۳- ۲عدد .
۲- فتوکپی شناسنامه ۴ برك
۳- فتوکپی مدرك تحصیلی ۱ برك
۴- برك معافی برای فارغ‌التحصیلان قبل از خرداد ۱۳۴۹
۵- ۳۰۰ ریال حواله بانکی جهت شرکت در کنکور ورودی بحساب جاری شماره ۱۴۰۳ (بانك صادرات شهرری) .

داوطلبان شهرستانها میتوانند برای ثبت‌نام به‌شیر وخورشید سرخ همان‌شهرستان‌مراجعه ویاشخصا باآموزشگاه‌مکاتبه‌نمایند.

تاریخ کنکور روز جمعه ۶ شهریور ماه ساعت ۸ صبح

تهران به شهرهای اروپا نزدیکتر شد

هواپیمائی ملی ایران «هما»

هر هفته رفت وبازگشت مستقیم وبدون توقف از تهران به:

لندن - پاریس - ژنو - فرانکفورت - رم

با هواپیماهای مدرن جت هواپیمائی ملی ایران «هما»

مقصد	روز حرکت	ساعت حرکت	ساعت ورود
○ تهران - لندن	شنبه	۱۲۳۴	۱۱۲۰
○ لندن - تهران	یکشنبه	۱۴۴۵	۲۲۴۵
تهران - پاریس	شنبه	۱۲۳۴	۱۶۰۰
پاریس - تهران	یکشنبه	۱۱۳۰	۱۹۲۰
تهران - فرانکفورت	دوشنبه	۰۷۳۰	۱۰۲۵
فرانکفورت - تهران	سه‌شنبه	۱۶۴۵	۲۳۵۹
تهران - ژنو	چهارشنبه وجمعه	۱۲۳۴	۱۶۰۰
ژنو - تهران	پنجشنبه	۱۳۲۵	۲۰۰۰
	شنبه	۱۳۴۵	۲۰۰۰
تهران - رم	پنجشنبه	۱۲۳۵	۱۵۵۰
رم - تهران	جمعه	۱۶۲۵	۲۰۲۰

ساعت بوقت محلی ذکر شده است .

○ پروازهای رفت و بازگشت لندن از ۱۷ خرداد ماه شروع خواهد شد .

لایحه استخدام چهار نفر خزانه دار و متخصصین مالی بمجلس تقدیم شد

چهل سال قبل در همین روز

آقای تقی زاده وزیر مالیه لایحه ذیل را تقدیم مجلس نمود :

برخاطر آقایان نمایندگان محترم پوشیده نیست که حسن اداره و انتظام امور مالیاتهای مستقیم وغیر مستقیم و مخصوصا مالیاتهای جدید از قبیل مالیات برشرکت ها و غیره که دراین مملکت سابقه نداشته ، بدون وجود متخصصین فنی باتجربه امتحان داده مقدور نیست ،از طرفی ۱۸ ماه است که شغل خزانه‌داری کل بعهده آقای دکرکر رئیس کل گمرکات واگذار شده در صورتی که کارهای مهمتر گمرکات خاصه بعداز وضع قانون انحصار که‌قسمت عمده اجرای آن بعهده اداره کل گمرکات است صرف تمام اوقات اداری رئیس آن اداره را ایجاب میکند ، بنابراین دولت‌درنظر گرفته است یك نفر رئیس عالی‌رتبه بایك نفر معاون برای تصدی امور مالیات های مستقیم و غیر مستقیم (سوای گمرك) و یك نفر رئیس و یك‌معاون جهت خزانه‌داری کل از مستخدمین وزارت مالیه دولت بلژیك استخدام نماید . لذا لایحه استخدام چهارنفر مذکور را تقدیم و تمنای تصویب آنرا می‌نماید .

۱- شارل کلایو رئیس کل‌عایدات و مشاور اقتصادی با ۲۷۰۰ لیره انگلیسی حقوق سالیانه ۲- آقای رنه‌لفبور برای معاونت کلایو با ۱۳۵۰ لیره ۳- آقای لئون سمتس برای خزانه‌داری کل با ۱۳۵۰لیره حقوق‌سالیانه ٤- آقای داریوس دریس برای معاونت با ۱۰٤۰ لیره حقوق در سال .

علاوه بر حقوق معینه بهر یك از مستخدمین مبلغی بعنوان کرایه‌خانه از ماهی ۵۰ تومان و ۸۰ تومان و صدتومان برای کلایو پرداخته میشود .

تبصره ـ نصف حقوق هریك به لیره و نصف‌دیگر به‌پول‌ایران‌مطابق نرخ رسمی روز تادیه خواهد شد و مستخدمین مزبور مجاز خواهندبود که نصف حقوقی که بلیره دریافت میدارند آزادانه به خارجه انتقال دهند .

قرارداد هوائی بایونکرس

چون بیش از هشت ماه‌بمدت‌قرارداد وکنترات مستخدمین دولت ایران و موسسه هواپیمائی یونکرس آلمانی راجع بحمل و نقل پست هوائی باقی نمانده و در بهمن ماه مدت کنترات منقضی میشود از طرف وزارت پست و تلگراف به‌آن موسسه مراجعه گردید که نظریات خود را نسبت‌به تجدید کنترات اطلاع دهند .

اقدامات معارفی بلدیه‌طهران

اداره بلدیه در نظر گرفته است برای تشویق محصلین مدارس جوائزی بین شاگردان اول هر دوره تحصیلیه توزیع نماید و نیز مقرر است پس از خاتمه امتحانات در سالون بلدیه جشنی منعقد گردیده و به شاگردان اول امتحانات نهائی (ابتدائی ، متوسطه و عالی) جوائزی تقسیم شود .

موضوع امتحانات بحکم قرعه

کمیسیون امتحانات مدارس‌متوسطه دیشب باحضور وزیر معارف تشکیل گردید و راجع به انتخاب‌موضوعات امتحانیه مذاکره شد و موضوعات بحکم‌قرعه‌تعیین و توسطوزیرمعارف در پاکت های سربمهر گذاشته‌شد واز امروز صبح امتحانات مدارس متوسطه در مدرسه علمیه شروع گردید .

مرك دختری روز جشن

همانروزی که جشن فارغ‌التحصیلان دختران در کالج امریکائی منعقد میگردید و علاوه بر اقدس‌اشتوداخ که نطق کرد خواهر او قدسیه اشتوداخ نیز نائل باخذ دیپلم شده بود که‌بواسطه کسالت‌شدیددرجشن شرکت نکرده بود . صاحب‌منصب جوانی که گویا برادرش بود دیپلم اورا گرفت ، عصر آن روز قدسیه اشتوداخ درگذشت و خبراین‌حادثه تاثیر عجیبی بخشید و مقالاتی در روزنامه اطلاعات انتشار یافت‌ازجمله بامضای آقای محمود یمینی‌وسیاوش گلسرخی محصل که تاثرات عمیق خودرا برشته تحریر درآورده و خانواده اشتوداخ را تسلی داده‌اند .

برای صادرات توتون

دونفر متخصص یونانی که برای مطالعه در امر توتون‌بمنظورصادرات استخدام شده‌اند وارد گردیده وبه سمت آذربایجان حرکت کردند که کلیه نواحی آذربایجان را بازدید نموده و مخصوصا در منطقه ارومیه واشنویه مطالعاتی نمایند بخصوص که دولت در نظر دارد بوسیله‌جور- کردن اقسام مختلفه‌توتون‌هاصادرات آنرا بخارجه و بازار های اروپاباب نمایند .

عوارض بلدی قزوین

چون سابقا عواید قپانداری‌ازکلیه واردات بشهر خرواری یکقران‌بودو تکافوی اصلاحات ضروریه شهر را نمیکرد اخیرا عوارض جدیدی بـه تصویب انجمن بلدی قزوین‌رسیده بشرح ذیل :

۱- روغن اتومبیل و بنزین وروغن خوراکی خرواری ٤ قران ۲- برنج خرواری ۳قران ۳- مال‌التجاره های داخلی و خارجی خرواری ۲ قران ٤- جوویونجه و کا و ذغال‌سنك و ذغال چوبی ، سبزی و میوه‌جات خرواری یکقران .

کفاشی گراند مسیو یقناژاریان

دارای دیپلم از روسیه به تازگی وارد طهران شد انواع و اقسام‌کفش های آمریکائی و اروپائی مردانه و ژانانه وبچگانه بفرم جدید فروخته میشود . آدرس خیابان سعدی‌مقابل وزارت عدلیه .

(نقل از اطلاعات ۹ خردادماه۱۳۱۰)

وزارت نگهداری اطفال؟!

از : غلامحسین اخوان

یادش بخیر ، آنزمانها که ما ، در مکتب خانه ملاباجی روی تخته پوست ، کنار بخاری کنده سوز «ابجد» را ازبر میکردیم و «الف» سر کردان «ب» را چه کردی میخواندیم وحود بدبال ب میکشیم و باصطلاح (عقل ابجد خوان) بودیم و ملاباجی مصرعی از یك‌بیت را که نمیدانم براوش فکری خودش بود ویا از شاعری دیگر بعاریت گرفته بما بچه‌ها آموخته بود که هرگاه کسی از ما ، درمورد درس و مشقمان سئوال می- کرد ، میگفتیم ـ در مدرسه کمال ، ابجد خوانم ـ کنایه از اینکه در ابتدای راه کمال هستیم، درآن روزها،ملاباجی ضمن دروس عم جزو، موش وگربه وکتاب مستطاب عاق والدین ، از کتابهای درسی مدارس نیز بماها درس‌میداد، باصطلاح ، دروس ما نیمه قدیمی و نیمه (کلاسیك)بود، در این کتابها گاهی مطالب شیرین و باب ذوق ما بچه‌ها وجود داشت که علاقه ما را بخواندن هر چه بیشتر برمیانگیخت، ازآنجمله بود: داشت عباسقلیخان پسری ـ پسر بی‌ادب و بی هنری .... گفت باجوجه مرغکی هشیار- که زبهلوی من مرو بکنار ، تاآنجا که جوجه از مادرش دور میشود وگربه اورامیگیرد وسرانجام ، لیك چون گربه جوجه را بربود ـ ناله مادرش ندارد سود .

بعلی گفت مادرش روزی که پسرجان کنار حوض مرو رفت وافتاد ناگهان درحوض بچه‌جان حرف مادرت بشنو

وما ، شب که از مکتب بخانه میرفتیم برای پدر و مادرخویش‌میخواندیم وبازگو میکردیم، واکنونهم که عمری از ما گذشته هنوز بمصداق (العلم فی‌الصغر ، کالنقش فی‌الحجر) آن‌درسهارانصب‌العین قرار داده‌ایم ، این مطالب ضمن اینکه بکودك می‌آموخت که نباید ازفرمان پدر و مادر سرپیچی کند و سرباز زدن ازدستورات‌والدین همان و سقوط و بیستی همان است ، پدر ومادر نیزنلویحا هشدار میداد که کودك‌هرچه باشد نیاز بمواظبت و محافظت دارد و به کوچکترین غفلت یا سهل انگاری در امر توجه به جسم و روح کودك ممکن است او در حوض آب و یا منجلاب فساد غرق شود . بدرستی نمیدانم در حال‌حاضر در مدارس ما چه مطالبی تدریس میشود ، آیا رموز رابطه پدر و مادر با فرزندان یا عکس آن جزو برنامه های درسی میباشد ؟ آیا مطالبی مانند ـ بعلی گفت مادرش.. یا مشابه آن بدانگونه کـه کودك امروزی بفهمد ازمواد درسی هست؟ ولی آنچه‌مسلم وغیرقابل تردید است اینست که پدر ومادران امروز کمتر حال و حوصله دارندکه بعلی درس زندگی بدهند و او را از رفتن کنار حوض و دست انداز های غلط زندگی‌برحذر دارند و نتایج این عدم توجه، روز بروز بطرز وحشتناکی‌در اجتماع چهره مینماید که بد نیست بچند نمونه از آن‌توجه شود وعلاج واقعه قبل ازوقوع گردد .

***

پروین ، پروین ،... وای خدا مرگم بده دخترم ، الان اینجا بود ، چطور شد ؟ پروین ؟! مادر ، وحشت زده وآسیمه سر پروین دختر ۳ ساله‌اش را صدا میکند ولی از پروین کوچولو خبری نیست سرانجام برای چندمین بار بدرون خانه برمیگردد ، زوایای خانه را بررسی می- کند ، پروین را می‌بیند که درون یخچال قدیمی رفته و در بروی خویشتن بسته و هوای داخل یخچال که تمام شده پروین عزیز نیز جان بجان افرین تسلیم نموده ، ومادر بیچاره را بایکدنیا حسرت و ندامت و خاك بر سر ریختن وپشت دست بر دندان‌گزیدن بجای گذارده است و پدر نیز که شب هنگام بخانه میاید وازرویداد آنروز باخبر میگردد دستور فروش یخچال قدیمی راصادر میکند . عین این قضیه دگر

باره تکرار میشود ولی اینبار برای خانواده‌ای دیگر وپسر بچه‌ای دیگر و پرویزشیرین زبان ، قربانی ندانم کاری والدین گشته ودر حوض‌آب افتاده و (خفه) شده و پدر و مادر پس از مقداری شیون و زاری بفکر میافتند که در اولین فرصت! «روحوضی» فلزی تهیه کنند !! مادر، سه کودك خردسالش را داخل اطاقی که سماور در حال جوشیدن است میگذارد وپی کار خود میرود وقتی بر می- گردد با جسدهای بی‌جان و نیمه جان جگرگوشگانش مواجه میشود و پس ازمدتی گریه و لابه تصمیم میگیرد دیگر اینکار را نکند !! زن وشوهر جوان هوس سینما رفتن بسرشان میزند و بردن بچه کوچك را باعث زحمت برای خود و دیگران میدانند (شاید هم آن فیلم برای اشخاص کمتر از هیجده‌سال ممنوع بوده !) بهرحال‌دست بابتکاری میزنند ، کودك خردسال خود را روی تخت خوابانده و چراغ نفتی را برای جلوگیری از سرما ! روشن کرده زیر تخت قرار میدهند و فارغ البال به سینما میروند وبرمیگردند نتیجه «ابتکار» خود را صد در صد منفی می‌بینند و دیگر راه علاجی برایشان نیست ، فقط مرك کودك باعث میشود که آنها تصمیم بگیرند دیگردور ابتکار نگردند !!

پدران و مادران کودکان خود را در کوچه و خیابان به امان خدا رها میکنند ، تصادف یا تصادم منجر بفوت یا نقص عضو روی میدهد و والدین پس از مرك سهراب تازه بفکر نوشدارو میافتند، نیمه شب کودك خواب آلود از پشت بام سقوط میکند صبح شیون والدین بلند است ووو....

این پدران و بالاخص مادران، هیچکس را نمیتوانند ملامت کنند مگر خودشانرا، اینگونه‌اولیاء دروامع کودکان (سالدار)ی هستند که سنك راروی دست خویش میکوبند وسپس‌می‌نشینند بگریه کردن وانگشت بچشم خویش فرو میبرند و فغان برمیدارند و زبان خویش را میجوند وناله سر میدهند ، خود کرده را هم‌که تدبیری‌نیست، اینگونه خانواده های محترم اصولا از مدیریت خانواده بی‌اطلاع هستند ، باید به آنها گفت، پدران عزیز ، مادران گرامی، شما که حتی برای تربیت فرزندان خود نمیخواهید لکه کدورتی‌برخاطرجگرگوشگان خویش مشاهده کنید ، شما که فرزند دلبندتان اگرشیشه در و پنجره همسایه رابشکنند یاوارد منزل دوستان و فامیل را بغول معروف تخم مرغی کند وبدیوار زند خم بابرو نمی‌اورید واحیانا پشت‌چشمی نازك میکنید و شانه بالا می- اندازید که مگر چطورشده؟ خوب بچه است! نمیتوانم‌روح بچه‌ام را بشکنم واوراناراحت کنم که مثلا چرا شیشه تلویزیون را شکسته ! چرا در حفظ جان همین بچه این همه لاابالی تشریف دارید ؟! شما میدانید که قاعدتا کودك به‌آب بازی وآتش بازی‌بدون توجه‌بعواقب وخیم آن‌علاقمند است پس چرا از ابتدا پنجره برای روی حوضی تهیه نمی کنید؟ چرا وسایل محرقه در دسترس او قرار میدهید و بالاخره شما که میدانید کودك نیازفراوانی‌بمواظبت ومحافظت دارد چرا در حفظ و تربیت‌او سهل‌انگاری میکنید تا این تجربیات بقیمت‌جان فرزندتان بدست‌آید ؟! چرا بایداولیای خانواده‌ای تااین حد لاابالی‌و بی‌تفاوت باشند که آب انبار متروك خود را مسدود نسازند یا لااقل (گل ولای) آنراخارج نکنند و بصورت زیرزمینی قابل استفاده درنیاورند که عافیت فرزند دلبندشان درآب انبار بیافتد وبرای نجات‌کودك آنها سه جوان نوعدوست وبا عاطفه قربانی گردند ؟!

راستی این خانواده‌هاچگونه فکر میکنند ؟ مثلا از دولت انتظار دارند وزارت نگهداری اطفال ! بوجود اورد یا لایحه عدم‌تگهداری یخچال‌بی‌مصرف در منزل و تهیه پنجره روحوضی وپرکردن‌آب‌انباررا بمجلس ببرد (کمااینکه‌اخیرا هم وزارت کشور اعلام کرده بایدآب‌انبارها مسدودشود) .

آیا واقعا خنده‌آور نیست که در قرن بیستم، قرن‌صعود انسان بفضا برروی کره‌زمین مردمی پیدا شوند که‌دولتشان بجای رسیدگی بامور مهمه کشوری بیاید وبنشیند وقانون حفظ و نگهداری اطفال برای خانواده‌ها وضع کند ودرحالی که سایرین در فکر دست ـ اندازی ببالا وفضای لایتناها باشند ما هنوز درگیرودار گودالها وآب انبارها باشیم؟ آیا نباید بچنین مردمی گفت:

ترقی میکنند مردم ببالا
تو ازبالا بپائین میترقی؟!!

آرمسترانك کارمند دفتری شد

ـ زودباش عزیزم اداره‌ام دیر شد ...!

مسائل روز از نظر نویسندگان اطلاعات

درحاشیه‌شماره‌گذاری‌ومراحل‌زائد

تاکنون مسائل زیادی در ستون نظر نویسندگان اطلاعات مطرح گردیده وسعی شده‌است که‌با جلب توجه مقامات مربوطه راه حلی برای آن پیدا شود .

ولی کمتر اتفاق افتاده است که مسائل مطروحه با سرعتی که در زیر ذکر می شود مورد توجه قرار گرفته باشد .

هفته قبل مطلبی داشتیم‌تحت عنوان « شماره گذاری اتومبیل و مراحل زائد » آنچه نوشته‌شد صرفا و براستی تحت تاثیرنظم و انضباط و سرعتی بود، که در این قسمت از راهنمائی رانندگی تهران برای آسایش مردم و آرامش روحی آنان بوجود آورده‌اند وطبیعی‌است‌همچنانکه معایب را می بینیم اگر عینك بدبینی بچشم نداشته باشیم محاسن سازمان های براستی خادم و خدمتگزار مردم رانیز سزاوار است تحسین کنیم‌زیرا در جامعه‌ایکه تنبیه و تشویق در کنار یکدیگر باشند میتوان امید داشت که رنك زندگی پرشکوهتر جلوه کند . آنچه من نوشتم شاید انتظار نداشتم تا این اندازه دور از تکلف مورد بررسی قرار گیرد وطبیعی است که این روحیه تازه و تحسین آمیز تحت تاثیر انقلاب سفید شکل گرفته است . خبردار شدم فرستاده‌مخصوص آقای نخست وزیر در این راه جستجو کرده تا برای آنکه این قسمت از سازمان اداری که برنامه نوینی راآغاز کرده است تشریفات زاید از میان برود برنامه‌ای تازه که در سرعت و دقت کار ارزش بیشتری بوجود آورد انجام شود .

شکل بررسی مامورجستجو کننده که بدون تردید از کار- شناسان سازمان اداری می باشد بهر نحوی باشد مطلوب است و اگر در این راه و در قسمت دارائی وشهرداری‌شماره گذاری نقطه قابل تردیدی ندیده‌اند بدون‌تردیدآنچه‌انجام میشود در حد تشریفات لازم اداری نیست و ما اگر به آن اشاره کرده‌ایم از آن جهت بوده که احساس میکنیم آنچه میگوئیم‌مطلق نیست‌بلکه‌بخاطر شغلی که داریم در نقش یك بازگو کننده آنچه احساس‌می کنیم میتواند در کارسازمان ها و موسسات مفید باشد در معرض افکار عمومی میگذاریم و طبیعی است که‌در بسیاری از این موارد جز این نمیتواند باشد . اما معتقدم دراین‌مسئله بخصوص آنچه در مقاله قبلی نوشتم صحیح است و مراحل زائدی وجود دارد که میشودبرای رفاه بیشتر مردم آنرا تعدیل نمود .

در هر صورت توجه‌مخصوص شخص‌آقای‌نخست‌وزیرودستور رسیدگی که صادر کرده‌اند سخت امیدبخش و تحسین‌آمیز است و آرزو داریم سازمان های مختلف مملکتی ومسئولین دستگاههای دولتی دراین راه‌از رئیس دولت سرمشق گیرند .

فیروز مجللی

نوسازی برق

۳۱۱۰۸۰

برق در منطقه نازی‌آباد مرتب قطع ووصل میشود و گاهی اوقات هم ساعتها می- گذرد که اصلا وصل‌نمیشود در نتیجه اهالی این منطقه بخصوص در میدان شاهپور نازی‌آباد ناراحت هستند ، لطفا اداره برق ترتیبی برای اصلاح برق این منطقه اتخاذ کند .

نصرت آزادخانی

چراغ راهنما میخواهد

۳۱۱۰۸۰

احیرا در انتهای شمالی خیابان‌جمشیدآباد یك‌چهارراه احداث شده است که فاقد چراغ راهنمائی است وبهمین علت هرروز در این چهارراه تصادف میشود ، از اداره راهنمائی و رانندگی‌میخواهیم که این چهارراه را مجهز به چراغ راهنما کند .

عمرانی

مژده اسفالت شود

۳۱۱۰۸۰

خیابان مژده واقع درنیاوران ۱۵ متر عرض دارد وسالهاست که ساختمانهای متعدد دراین خیابان ساخته شده است . ولی هنوز در برنامه اسفالت شهرداری قرار نگرفته ، لذا تقاضامیشود این خیابان‌هرچه زودتر اسفالت گردد .

عبداله احمدی

چشمك میزند ومیرود !

۳۱۱۰۸۰

مدت ده روز است که در خیابان سمنگان میدان ۸۸ کوچه اکبری از برق خبری نیست و گاهی اوقات هم که برق می‌آید ، یك چشمك به ساکنین این کوچه میزند و دوباره میرود و همین چشمك باعث‌شده که وسائل‌الکتریکی خراب شود. از اداره برق تقاضای‌توجه‌ورسیدگی‌داریم.

یحیی معینی

آن‌دوتاهم نمی‌آیند !

۳۱۱۰۸۰

اتوبوسهای خط ۲۱۵ را شرکت واحد به چند دسته تقسیم کرده که تعدادی از آنهاتاچهارراه پهلوی وتعدادی تامیدان بلوار ودو اتوبوس‌تا آخر خیابان بلوار میرود واین دو اتوبوس‌هم اغلب مسافرین را به‌آخر خط نمیرسانند ، درحالیکه در خیابان بلوار مسافرین زیادی از اتوبوس استفاده میکنند ویکی‌ازدلائل آن وجود چند وزارتخانه در این خیابان میباشد ، لذا تقاضا میشود شرکت واحد برای رفع مشکل مسافرین این منطقه چاره‌ای بیاندیشد.

تجارتی

مینی‌بوس کم‌است

۳۱۱۰۸۰

مینی بوسهای خط ۲٦٤در ابتداء یا انتهای مسیر خود مسافر را تکمیل میگیرند و شاید هم حق داشته باشند ، زیرا مسافرین این خط خیلی زیاد است و بااین ترتیب مسافرین بین راه حدود یك ساعت در صف های طویل باقی میمانند و مینی‌بوسی آنانرا سوار نمیکند و دست آخر هم مجبور میشوند با وسیله دیگری خود را بمقصد برسانند. لطفا دستور دهند تعداد این مینی بوسها را افزایش دهند .

مسافر ایستگاه دامپزشکی

۳۱۱۰۸۰

همه روزه ازساعت ٦ تا ۷ بعد ازظهر نظریات شمارا منعکس می کند

اطلاعات مردم

جواب به‌آقای محمد قانع

نامه‌ای بامضای آقای محمد قانع واصل گردید و ایشان توضیح خواسته‌اند در خصوص اینکه قطع رابطه ۱۵۰ ساله ایران بابحرین چگونه موجبات زیانهای مادی ومعنوی فراوان برای طرفین شده است.

جواب این سئوال واضح است زیرا اگر در طول این مدت مارابطه بابحرین داشتیم صرف‌نظراز نفوذمعنوی وفرهنگی که میتوانستیم درین‌سرزمین‌داشته باشیم‌بلحاظ تجارت وداد وستد واز راه رفت‌وآمد میتوانستیم برای یکدیگر مفید و موثر واقع شویم و با بسته بودن‌درها بروی یکدیگر از جهات مختلف محرومیت داشته وزیان دیده‌ایم خاصه اینکه بحرین بواسطه موقعیت طبیعی‌خود وخشکی نیازمند کالاهائی است که ما میتوانیم در اختیار آنها بگذاریم . مردم بحرین تمام احتیاجات ارزاقی‌خودرا که مابخوبی میتوانیم در اختیار آنها قرار دهیم ازخارج وارد میکنند.

ازخراب‌کردن این منطقه صرفنظر کنید

ساکنان کوی شمالی پارك فرحناز شیراز طی طوماری که به رورنامه ارسال داشته‌اند از شهرداری شهرستان شیراز درخواست کرده‌اند که از تخریب خانه‌های آنان که ظرف چندسال گذشته باپروانه شهرداری اقدام به ساختمان کرده‌اند خودداری شود . ساکنین این منطقه شهرستان شیراز نوشته‌اند که غالبا شالوده و اساس ساختمان این خانه‌ها به قرضهای رسمی و خصوصی استوار میباشد وصاحبان آن بامید داشتن خانه‌ای اثاث البیت خودرا فروخته‌اند ومقداری هم هرماهه بایستی بابت بدهی خود که بصورت اقساط میباشد ، به طلبکار بپردازند . اهالی اضافه میکنند که سال گذشته در همین ایام صحبت از تخریب این خانه‌ها بمیان آمدکه بالاخره با اوامری‌که از مقامات بالای مملکتی صادر گردید ، جلوی آن گرفته شد، ولی مجددا امسال از ساختمان مناطقی که حتی‌پروانه شهرداری در دست مالك میباشد ، جلوگیری میشودو گفته میشود که شهرداری این منازل را میخرد ، حال آنکه پول دادن شهرداری د رهر شرایطی نمی تواند خانه و کاشانه برای اهالی این منطقه بزرك باشد ،و بهرصورت تقاضا آنستکه در اینموقع که توجه دولت معطوف به عمران و آبادی میباشد ، جلوگیری از کار های ساختمانی که باپروانه شهرداری انجام میگیرد بعمل نیاید .

اکرم زاده بهمنی . محمد وحدانیان. مجید دستغیب . حبیب‌اله نگهبان . حسن ارجمندی . حسنعلی زنگنه .اشرف السادات شجاعی . نصراله محمودی . محمد تقی ابراهیمی. عباس کریمی . پوراندخت زاربمان . مهدی قورخانیان . غلامرضا شیبانی . حسین پروانه . اکبر موردراد . صمد مروی . هاشمی پور . ایرج قهرمانی . دنیا تنکابنی محمد علی فخارزاده . احمد وصدراله محمدی. علامرضا کامرانی. بهنام غدیر . فرخنده هاشمی . زهرا زارعیان . هدایت‌اله محبوبی . کبری کلامی و چند امضاء دیگر

جدول کلمات متقاطع

شماره ٤۲٤۲

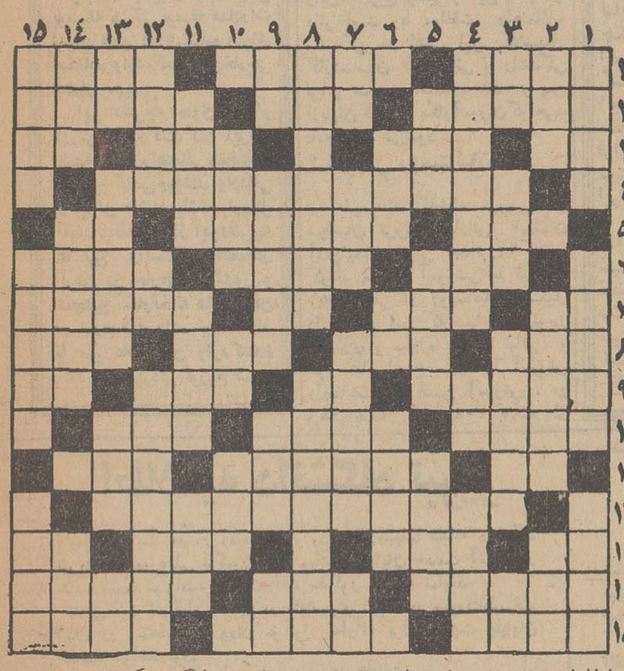

افقی : ۱ـ ازانگل های روده ـ آنچه که باعث صلاح وآسایش انسان باشد- صحرای وسیع ۲ـ تیر، به‌سنك که خورد چنین کند- از برداشتنی‌ها ! ـ اکثرا در وصف یار سرائیده شده ۳ ـ جانور درنده ـ ماهی‌ـ ز سال ـ یکه و تنها ـ شش ٤ـ ازداستانسرایان قرن نوزدهم فرانسه که با داستان های کوچك و لطیف خود معروفیت جهانی یافت ۵ـ برای بیمار حکم غذا رادارد ـ جائی که پول سکه بزنند ـ مثل و مانند ٦ـ گاهی به سرفه اندازد !ـ اینهم مدام سروکارش با پوست حیوانات‌است‌ـ منطقه‌یی از جهان۷ـ مایه‌حیات ـ هیکلی که نداشته باشد ، برای لای دیوارش‌بهتردانسته‌اند!

ـ حرفی درزبان انگلیسی ـ ازفلزات سفیدرنك که در طبیعت به حالت خالص پیدا نشود ۸ـ آزاد و رها ـ انگلیسی عشق را گوید ـ قوچ است و گوسفند شاخدار ـ جوابش را به هوی داده‌اند ۹ـ رهبری و پیشوائی کردن ـ خالی در ورق ـ از فلزات گرانبها ـ بوی‌ماندگی ۱۰ـ دشت و زمین هموار ـ سالها ! ـ کبودش از عناصر شیمیائی‌است ۱۱ـ روسی بله را گوید ـ تحریم و تهدید بمرك ـ از القاب اروپائی ۱۲ـ کتاب معروفی از محمدعوفی که مهمترین کتاب در شرح حال شعر است از آغاز تا زمان شاعر ۱۳ـ مرك غم و غصه ـ راهش که بند آید نفس‌می‌برد !ـ داستانسرای یونان باستان ـ انتها و آخر ۱٤ـ دهانها- افسانه‌و داستان ـ شایستگی و سزاواری ۱۵ـ اینهم در کار خودش سخت چیره است ـ ازواحد های زمان ـ دربند شده .

عمودی :۱ـ تیرگی است‌و گاهی برای خاطر فراهم شود !ـ یکی از حواس پنجگانه ـ بارانی که‌پی‌درپی ببارد ۲ـ برای مالیدنش ، فوت‌وفن بخصوصی لازم است!ـ جامهٔ ساده- پشت ۳ـ حرف‌ندا ـ به‌بینی کشند وعالم هپروت سیر کنند!ـ مثل و مانند ـ حرف شگفتی ٤ـ فلزی که در معادن گوگرد بدست می‌آید و برای حروف ریزی در چاپخانه،آنرا باسرب ترکیب کنند ـ رود آرام اروپا ـ در ماوراء آن ، امریکا قرار گرفته ۵ـ آزار کردن ـ بر هرچیز مالیات بسته !ـ رقص رویا ها ٦ـ از آلات طرب ـ علامت مفعول بیواسطه ـ آنچه مربوط به گذشته باشد ۷ـ عددیست ـ در کشاکش دهر ، سنك زیرین آسیاست ـ عمویش از نوشته های معروف چخوف است ـ مثل و مانند ۸ ـ مرد آزاده‌ای از قاره سیاه که در راه‌ایده‌اش جان فدا کرد ـ از گل های زیبای بهاری ۹ـ آزادمرد ـ اندوخته است و برای روز مبادانهند ـ آهنگی در موسیقی ـ از خیابان های قدیمی تهران۱۰ـ آسوده‌خاطر ـ شخص و ذات ـ برای شکارمی نهند ۱۱ـ اینهم به دین عیسی‌مومن است ـ انگشت کوچك دست و پا- در موسیقی نتی است که نیم‌پرده از نت‌اصلی بم‌تر باشد ۱۲ـ هنوز کسی آنرا ندیده ـ مسئله که‌چنین گشت ، آسان شود ـ پشه‌اش‌زمانی درشمال بیداد میکرد ۱۳ـ نفی‌عرب ـ فرزندزاده ـ سرخ وسیاهش از سبزیهاست ـ خالی در ورق ۱٤ـ علاقه و الفت ـ رك جهنده ـ نامی برای آقایان ۱۵ـ رسوا شدن ـ کیسه چرمی ـ بزرگتر است در پیش قوم .

حل جدول شماره ٤۲٤۱

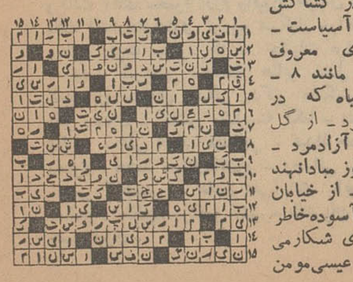

تقویم اطلاعات

شنبه ـ نهم خرداد ماه ۱۳٤۹. بیست‌وچهارم‌ربیع‌الاول ۱۳۹۰ . سی‌ام مه ۱۹۷۰ .

ساعات شرعی

استخراج‌دکتر ریاضی کرمانی

اذان صبح ساعت ۳ و ۱ دقیقه . طلوع آفتاب ساعت٤و ٤۹ دقیقه . ظهر شرعی‌ساعت ۱۲ و ۲ دقیقه . اذان مغرب ساعت ۷و ۳۰ دقیقه

برنامه اول

برنامه امشب

۱۷-۳۰ اسلاید و موزیك
۱۸-۰۰ اعلام برنامه
۱۸-۰۲ خلاصه اخبار
۱۸-۰٦ کودکان «کارتون بازی بازی . چکار کنم .
۱۹-۰۰ نوجوانان (مجله هفتگی نوجوانان)
۱۹-۳۰ دنیای یك زن
۲۰-۰۰ مسابقه بی مسابقه
۲۰-۳۰ مشروح اخبار همراه با فیلم های خبری
۲۱-۰۵ محله‌پیتون «٤۰۳»
۲۱-۳۵ محله پیتون «٤۰٤»
۲۲-۰۰ادبیات جهان
۲۲-۳۰ خانه قمرخانم .

برنامه نیمروزیکشنبه

۱۲-۱۵ اسلاید و موزیك
۱۲-۳۰ اعلام برنامه
۱۲-۳۱ فیلم مستند
۱۲-٤۵ فیلم کاپیتان نایس
۱۳-۱۵ پیتون‌پلیس ۱۱۷
۱۳-٤۵ اخبار نیمروزی
۱٤-۰۰ موسیقی ایرانی
۱٤-۱۵ اختاپوس

برنامه دوم

برنامه امشب

۱۸-۳۰ آهنگهای روز همراه با اسلاید
۱۹-۰۰ اعلام برنامه
۱۹-۰۳ فیلم جاد
۲۰-۰۰ جنك هفته
۲۰-۳۰ مشروح اخبار همراه با فیلم های خبری
۲۱-۰۰ موسیقی ایرانی
۲۱-۳۰ مسابقه برنده بجا
۲۲-۰۰فیلم روح کاپیتان کرك
۲۲-۳۰ آخرین اخبار
۲۲-۵۰ فیلم دکتر هو

تلویزیون آموزشی

برنامه امشب

۱٦-۰۰ آهنگهاو چشم‌اندازها
۱٦-۳۰ انگلیسی دوره اول
۱٦-۵۰ فیلم آموزشی
۱۷-۰۰ شیمی سال اول
۱۷-۳۰ برنامه ورزشی
۱۷-٤۵ ریاضی سال اول
۱۸-۱۰برنامه هنری
۱۸-۲۰ پاسخ مسابقه ریاضی
۱۸-۳۵ فیزیك سال اول
۱۹-۰۰ برنامه هنری
۱۹-۱۰ طبیعی سال اول
۱۹-۳۵ علوم اجتماعی
۲۰-۰۰ فیلم داستانی

تلویزیون آمریکا

برنامه امشب

۱۷-۰۰ جولیا
۱۷-۳۰ مریخی محبوب من
۱۷-۵۵ برنامه ایمده
۱۸-۰۰ اخبار
۱۸-۳۰ فریاد هاوائی
۱۹-۰۰ جیم‌باوی
۱۹-۳۰ دشت سرسبز
۲۰-۰۰ خلاصه‌اخبار
۲۰-۰۵ برنامه موسیقی و
۲۱-۰۰ پری میسن
۲۲-۰۰ خلاصه اخبار
۲۱-۵۵ برنامه«تهران‌بیل‌بورد»
۲۲-۰۵ فیلم سینمائی

تزلزل بورسهای جهان در ایران تأثیر ندارد

سقوط بورس آمریکا ، وضع دلار را متزلزل ساخته است

از آغاز روی کار آمدن نیکسون تاکنون بورس آمریکا ۳۷ درصد تقلیل داشته

«وقتی که آمریکا عطسه می‌کند دنیا می‌لرزد ». این مطلب‌را امروز یکی‌ازمقامات اقتصادی در پاسخ خبرنگار اقتصادی ما که درباره‌اثرات سقوط پی‌درپی بورس نیویورك سئوال کرد بیان داشت .

وی اضافه کرد: گرچه‌سرمایه های ایرانی در بازار های پولی و بورس آمریکا فعالیتی ندارد، و از این طریق مستقیما ضرری‌متوجه ایران نخواهد شد، ولی بایدتوجه داشت که درشرایط خاص اقتصادی موجود آمریکا که بسرعت قیمت کالاهای تولیدی در مسیرافزایش قرار گرفته طبعا این کشور کالا های خودرا باقیمت گرانتر عرضه خواهد کرد وخرید کمتری نیزاز سایر کشورها خواهد نمود .

*** ۳۷ درصد**

همین مقام یادآور شد از هنگام‌روی کارآمدن‌نیکسون تاکنون نرخ سهام در بورس های آمریکا بطور متوسط ۳۷ درصدپائین آمده است. اوضاع خاص اقتصادی‌امریکا بنابر اصطلاح معروف که در مقدمه به‌آن اشاره کردم ، در کشورهای اروپائی وجهان اثر کرده وبورس‌های دیگر رانیز متاثر ساخته است .

*** حق فروش**

آقای فضل‌اله مهرپور قائم مقام دبیر کل بورس تهران دراین‌باره بخبرنگار ما گفت «بموجب‌قوانین ایران، بورس تهران اجازه فروش اوراق خارجی ندارد و تنها اوراق واسناد بهاداری در بورس تهران عرضه خواهد شد که در ایران منتشر شده باشد. بنابراین‌سقوط بورس‌های جهانی، نمی‌تواندمستقیما روی بورس تهران اثر بگذارد ، ولی بطور غیر مستقیم ممکن است یك تزلزل ونگرانی در افکار مردم نسبت ببورس بوجود آورد .

*** تزلزل دلار**

یك مقام‌بانکی اظهارنظر کرد که مسئله تورم در آمریکاوسقوط های پی‌درپی بورس های‌بزرك این کشور وضع دلار را متزلزل ساخته ولی تاکنون دولت امریکا از این بابت چیزی بروی خود نیاورده و سعی دارد افکارعمومی را تقویت کند تا عکس‌العمل هائی که‌باعث تضعیف دلار میشود بروز نکند .

این مقام مطلع بانکی ضمن‌تائید این نظر که خوشبختانه در حال حاضر چون هیچیك از ایرانیان سرمایه خودرا بخرید اوراق‌واسناد بهادار بورس‌های جهانی اختصاص نداده‌اند مشکلاتی بطور مستقیم متوجه ما نخواهد شد، یادآوری کرد که اگر چنین موردی وجود داشت، مسلما با تزلزل در وضع اینگونه سرمایه‌ها در خارج، وضع صاحبان آنها در داخل ایران نیز متزلزل میگردید و نهایت آنکه سقوط آنها باعث ازبین‌رفتن‌سرمایه عده دیگری نیز میشد .

وی همچنین گفت اثر مستقیم ادامه سقوط بورس‌های آمریکا و لندن باعث تضعیف دلار ودر نتیجه تزلزل پولی درجهان خواهد شد .

اقتصادی

تفسیر رادیولندن درباره مذاکرات تهران

بنیان مستحکم اقتصادی ایران

سرمایه‌گذاران آمریکائی را در تهران گردهم آورد

رادیو لندن ضمن تفسیری در مورد کنفرانس سرمایه‌ـ گذاران خارجی در ایران گفت: هفته گذشته سی‌وپنج نفر از سرمایه‌گذاران معتبر امریکا درهتل هیلتون تهران باآقای انصاری وزیر اقتصاد، وعده‌ای‌از کارمندان‌مهم‌دولتی ایران ملاقات نمودندوازقرائن چنین استنباط میگردد که‌آن مذاکرات‌توام با توفیق بوده است .

ممالك در حال توسعه که‌مایلند برای توسعه امور اقتصادی خود سرمایه یکشورهای خودجلب کنند باید از کنفرانسی که در تهران تشکیل گردید نکاتی بیاموزند . خبرنگار بی.بی.سی در این باره چنین می‌نویسد: قسمت‌مهم‌سرمایه های خارجی که درسالهای اخیراز ممالك ثروتمند به ممالك رو به توسعه جریان داشته ازسرمایه‌های خصوصی بوده است. در دهه۱۹۶۰ حجم این سرمایه‌گذاری دوبرابر شده است. گذشته‌از فراهم‌ساختن دقیق‌زمینه(شبیه کنفرانس‌سرمایه‌ـ گذاران در ایران) باید دیدبطور کلی ممالك روبتوسعه برای جلب سرمایه‌های خارجی چه‌بایدبکنند؟

*** احتیاط**

یکی از دلائل‌متعدد احتیاط سرمایه گذاران خارجی در کشور های درحال توسعه عدم وقوف این کشورها به استفاده از فرصت‌ها است. همیشه درمراحل‌اولیه عمران‌چنین‌سرمایه گذاریها، خطراتی وجوددارد علاوه‌براین نامعلوم بودن سیاست آتی کشورهای روبتوسعه ،ازلحاظ مالیات‌بندی، خارج کردن منافع، حتی‌ملی کردن،عوامل دیگر این احتیاطها است .

لذا کشورهائی که انتظار جلب سرمایه‌های خارجی را دارند باید اول وضع خود را روشن کنند وبه بینند چه عواملی سرمایه‌داران خارجی را ازسرمایه گذاری‌منصرف میسازد. البته یك‌شرط لازم اثبات اوضاع سیاسی واجتماعی است . چیزی که بیش از هرچیز دیگر تجار و سرمایه‌گذاران امریکائی‌را در ایران تحت تاثیر قرار داد . همچنین سهمی را که سرمایه‌های خصوصی میتوانند در امور عمرانی ایفا کنند باید از طرف‌دولت‌دعوت کننده روشن گردد وبالاخره آنچه که مربوط‌به‌ثبات درقوانین‌مقررات سرمایه خارجی لازم است فراهم شود وتشویقهای‌لازم برای‌سرمایه‌ـ گذاری از قبیل مالیات های معقول تامین گردد .

*** ۶۰ درصد**

شرکت همه مدیران برجسته کمپانیهای امریکائی در کنفرانس تهران حاکی از آنست که سرمایه گذاران امریکائی واقف به بنیان مستحکم اقتصادی ایران در چند سال آینده هستند، اما اینکه این سرمایه گذاران چه مبلغی درایران سرمایه‌ـ گذاری خواهند کرد هنوز قابل‌پیش‌بینی نیست. یکی‌از سرمایه گذاران امریکا تخمین زده، دست‌کم شصت درصد از کسانی که در کنفرانس شرکت کرده‌بودند، بااعزام تیم هائی برای‌ارزیابی پروژه های خاص ، مذاکرات کنفرانس را تعقیب خواهد کرد .

اولین کارگزار خصوصی فعالیت خودرا در بورس آغاز کرد

برای اولین‌بار در جلسه چهارشنبه بورس یك نفر کارگزار خصوصی‌واردبورس اوراق بهادار تهران شد. این کارگزار ، از روز تاسیس بورس (چهارم آبان ۴۶) به عنوان کمك و همکار کارگزاران رسمی (بانك ها) همکاری خود را با بورس شروع کرده است .

وی درمورد رونق بورس عقیده دارد که‌باجلب‌معاملات سرمایه‌داران بزرك به بورس میتوان تحرك تازه‌ای در کار بورس بوجود آورد، و تاکید می‌کند که تحرك اساسی بورس با تاسیس شرکتهای عام بوجودخواهد آمد .

دراین جلسه بورس ابتدا ۳۱۰ سهم بانك توسعه صنعتی و معدنی ایران بقرار هر سهم ۱۳۶۰ ریال ، که نسبت بجلسه قبل بورس ۱۰ ریال ترقی داشت، بمبلغ۴۲۱ هزار و۶۰۰ ریال و۱۶ سهم شرکت سهامی کارخانجات نورد ایران بقرار هرسهم ۱۵ هزار و۱۰۰ ریال که هرسهم آن ۱۰۰ ریال نسبت بجلسه قبل ترقی نشان میدهد،بمبلغ ۲۴۱ هزار و۶۰۰ ریال‌معامله شد .

در جلسه مذکور ۴۲ سهم قند کرمانشاه بقرار هر سهم ۶هزار و۵۵۰ ریال با۲۰ریال ترقی در هر سهم بمبلغ۲۷۵ هزار و ۱۰۰ ریال‌خرید و فروش شد .

جمع معاملات این جلسه بورس بالغ‌بر ۹۳۸ هزار و ۳۰۰ ریال میباشد .

خبرهای کشاورزی

کلاسهای رانندگی

با استقبال روزافزون کشاورزان اراضی علیه انواع آفات و موش از ماشین آلات کشاورزی، بنگاه صحرائی مبارزه بعمل آمد . توسعه ماشینهای کشاورزی، برای آشنائی بیشتر کشاورزان و علاقمندان بامور فنی ورانندگی‌این نوع ماشین‌آلات اقدام به تشکیل کلاسهای مخصوص آموزش فنی ورانندگی درنقاط مختلف کشور نموده است .

سخنگوی وزارت کشاورزی گفت : هم‌اکنون در کرمان «بندر عباس» زابل. کرج وشیراز این کلاسها دائر است وبا موافقت راهنمائی‌و رانندگی در اغلب این کلاسهااز کارشناسان راهنمائی و رانندگی برای تدریس استفاده شده و پس ازپایان کلاس بکارآموزان گواهی‌ـ نامه داده می‌شود .

*** آموزش روستائیان**

طی هفته گذشته مروجین و سپاهیان ترویج آبادانی استان آذربایجان غربی تعداد ۲۱ کلاس کوتاه مدت آموزشی با شرکت ۱۲۵۱ نفر از روستائیان تشکیل دادند. در این کلاسها اصول‌نوین باغداری و مبارزه باآفات نباتی و طرز کار انواع سمپاشها آموزش داده شد. در ضمن آموزش ، در ۱۹۶ هکتار باغ و۳۰۸ هکتار از

شیشه ارزان شد

نرخ شیشه ساخت داخل و نرخ شیشه وارداتی از چك‌ـ اسلواکی در بازار تهران کاهش یافت .

نمایندگان فروش‌نرخ شیشه چکسلواکی در مسافرتی که اخیرا بتهران کردند باوارد‌ـ کنندگان شیشه مذاکراتی انجام دادند وپنجاه هزار دلار سفارش دریافت داشتند . قرار است ظرف‌چندماه‌آینده شیشه‌های سفارش شده به ایران برسد .

بازرگانان ایرانی در مذاکرات خود با نمایندگان شیشه چك‌اسلواکی ده‌درصد تخفیف نسبت بسابق دریافت داشتند. در حال حاضر قیمت شیشه‌های ساخت داخل نیز نسبت بروز های گذشته کاهش یافته است .

دفترچه اسم و آدرس صادرکنندگان

اسامی و آدرس کلیه صادرکنندگان کشور در ـ دفترچه‌ای بزبان انگلیسی بوسیله مرکز توسعه صادرات ایران جمع آوری شده وبرای استفاده وارد کنندگان‌خارجی انتشار یافت .

این دفترچه حاوی اسم و آدرس صادرکنندگان ایرانی است‌و برای‌راهنمائی‌متقاضیان خارجی که‌می‌خواهند وارداتی از ایران داشته باشند ارسال میشود. تعدادی از این‌دفترچه ها بین وابستگان اقتصادی ایران در خارج از کشور و همچنین سفارتخانه های ایران در خارج قرار داده خواهد شد تا بین علاقمندان واردکننده کالا های ایرانی توزیع شود.

اطلاعیه دانشگاه تبریز

داوطلبان ثبت نام در امتحانات ورودی کلاسهای شبانه دانشگاه تبریز که به عللی تاکنون برك معافیت یاپایان خدمت آنهاصادر نشده است میتوانند در امتحانات مذکور ثبت‌نام نمایند.

ولی ثبت نام قطعی آنان در کلاسهای شبانه در صورت‌پذیرفته شدن در امتحانات ورودی موکول به‌ارائه برك معافیت یاپایان خدمت خواهد بود.

دانشگاه تبریز

آ ـ ۱۳۵۰۰

دعوت انتخاباتی

از وکلای محترم دادگستری

شرکت در انتخابات برای عموم همکاران گرامی امری است ضروری ولازم برگزیدن نماینده صالح مستلزم تعاطی افکار است بهمین منظور روزهای دوشنبه چهارم و یازدهم خردادماه از ساعت ۷تا۱۰ بعدازظهر جلسه مشاوره انتخاباتی در دفتر وکالت آقای محمود ارژم واقع‌در خیابان فردوسی شمالی روبروی بانك اعتبارات تعاونی توزیع تشکیل خواهد شد از عموم‌همکاران محترم دعوت میشود که در جلسات فوق‌شرکت فرمایند.

حمید شریعتی ـ خداداد صابر ـ عدل طباطبائی ـ طاهری ـ لاجوردی ـ مهدی رسائی ـ دکتر مشکینی ـ محمد نیلی ـ محمد باقر رضوی ـ گلشن ـ شایسته یکتا ـ منیری ـ ز مانی ـ افشین‌ـ یکانی ـ علی اصغر معدنچی ـ عبدالرحمن افتخار ـ محمدجواد رضوی‌ـ محمد مهدی‌دانشور ـ وجدانی ـ افخمی ـ رضوی شیوا‌ـ شمس کاظمینی ـ هادی علی‌آبادی ـ ابوطالب حبیبی‌ـ سلیلی صالحیار ـ قانع‌ـ مرتضی مشیر‌ـ طاهریان ـ برناروی ـ ارژم‌ـ محمد حسن نبوی .

استخدام

دکتر داروساز جهت تهران و شهرستان مورد نیاز است . تلفن ۳۳۶۴۵۰

دکتر داروساز

آقای دکتر :

آیا دوست دارید که مسئولیت هدایت و رهبری یك تیم را بعهده بگیرید ؟

آیا علاقه‌مند هستید که در یك بخش علمی و تبلیغاتی راهنما و مسئول عده‌ای باشید؟

آیا دوست‌میدارید درپرورش افرادیکه قادرند نظریات و ایده‌های خود را از طریق‌علمی و منطقی‌به‌مخاطب خودبقبولانند سهمی داشته باشید ؟

درصورتیکه جواب سئوالات فوق مثبت است و در ضمن واجد شرایط زیر هستید لطفا به ما مراجعه کنید .

۱ـ دارا بودن دکترای دارو سازی از یکی از دانشگاههای ایران یا خارج

۲ـ برك معافیت دائم‌یاخاتمه خدمت وظیفه عمومی

۳ـ حداکثر سن ۳۰ سال

۴ـ امکان دادن تعهد و تضمین برای حداقل ۵سال‌کار انتخاب از طریق مصاحبه خواهد بود . انتخاب شدگان‌از حقوق مکفی و مزایای بیمه استفاده خواهند کرد .

خیابان تخت‌جمشید غربی . چهارراه سپهبد . شماره ۱۲۸. شرکت سهامی تهران فارما

آ ـ ۱۲۷۸ ۱ـ۵

دفتر بیمه خاور

به منظور تکمیل کادرپرسنلی خود تعدادی آقا و خانم خوش‌بیان با حقوق ثابت و درآمد مکفی استخدام مینماید پائین‌تر از سه‌راه شاه مقابل بانك ملی دفتر شماره ۱ر۲۰۴ طبقه دوم

۱ـ۴

برای سرپرستی ومدیریت و

فعالیت در امر بیمه‌های مختلفه تعدادی خانم و آقا استخدام‌می شوند .

خیابان نادرشاه نبش تخت‌ـ طاوس ساختمان بانك ایران و خاورمیانه طبقه سوم دفتر بیمه عبدی

آ ـ ۱۳۴۷ ۱ـ۳

SIEMENS IRAN

Sekretaerin, iran. Staatsangehoreigkeit, deutsche Muttersprache, Englischkenntnisse von Vorteil, aber nicht Bedingung, ab sofort gesucht. Ave. Takhte Djamshid 32, Personalabteillung, Tel: 60871-9

یك سرپیشخدمت و چند

پیشخدمت با تجربه برای کار در یك رستوران بزرك مورد نیاز است داوطلبان‌به راهنمای شماره ۱۷۱ روزنامه اطلاعات مراجعه نمایند .

آ ـ ۱۲۸۲ ۱ـ۳

کارخانجات اتومبیل سازی آریا ـ شاهین و جیپ

جهت تصدی ریاست کارگزینی خود به یکنفرکه آشنائی وتجربه کافی در امور کارگزینی داشته باشد نیازمند است .

از داوطلبان خواهشمند است همه روزه بغیر از ایام تعطیل از ساعت ۸ الی ۴ بعد از ظهر به کارخانجات آریا ـ شاهین وجیپ واقع در کیلومتر ۱۴کرج مراجعه فرمایند .

تلفن‌های : ۶۸۳۶۵ ـ۶۸۳۶۶ ۶۸۸۳۶۷

آ ـ ۱۰۱۳۸۱ ۱ـ۱۰

هنرپیشه زن‌استخدام میشود

برای ایفای نقش بانکی از فیلمهای فارسی احتیاج به دوشیزه یا بانوئی که بی‌نهایت زیبا و خوش‌اندام بوده وسنش بین۱۸ الی ۲۲ سال باشد استخدام میکند علاقمندان بین ساعت ۹ تا ۱۲ صبح و ۴ تا۷ بعد از ظهر به دفتر استودیو پارس فیلم کیلو متر ۱۴ جاده کرج مراجعه نمایند .

آ ـ ۱۲۲۸۸ ۱ـ۳

تعدادی جوان فعال

که معلومات‌آنهاحدود دیپلم باشد و آشنا بامور تبلیغات باشند استخدام میشوند . علاقمندان به راهنمای شماره ۱۶۴ روزنامه اطلاعات مراجعه نمایند .

بیك نفر دوشیزه یا بانوی دیپلمه که به تایپ فارسی مسلط باشد مورد احتیاج‌است. تلفن ۷۶۲۰۶۱ـ۴

آ ـ ۱۲۹۱۴ ۱ـ۳

خانم عزیز آقای گرامی

شما حتما جویای یك شغل آبرومند و پردرآمدی برای‌تمام یا نصف روز هستید اما به آسانی موفق نمی‌شوید . علت آن اینست که شما بکاری‌که مورد احتیاج نوددرصدموسسات میباشد آشنائی ندارید .

همانطوریکه در آگهی‌های استخدام این ستون ملاحظه مینمائید بیشتر آگهی های استخدام راجع به استخدام حسابدار ، منشی و ماشین نویس میباشد. اولیاءآموزشگاه بازرگانی اقتصاد با استفاده‌از پانزده سال تجربه وبمناسبت افتتاح بزرگترین آموزشگاه بازرگانی ایران به یکصدنفر داوطلب اول که امروز با فردا مراجعه و برای ماههای خرداد و تیر رزرو جا نمایند یکدوره کامل علمی و عملی دفترداری دوبل و حسابداری منشیگری یا ماشین نویسی را فقط به منظور معرفی به‌عموم مجانا بدون دریافت شهریه در کلاسهای فشرده یکماهه‌حضوری یا مکاتبه‌ای تعلیم داده‌گواهی نامه رسمی اعطا مینماید با گذراندن کلاس‌های فوق و اخذ گواهینامه آن می توانید با کمك‌و راهنمائی‌مجانی ما برای تمام یا نصف روزبکار آبرومند مشغول شوید .

ما موفقیت‌شما را درامتحانات استخدامی موسسات تضمین مینمائیم هرچه زودتر به‌میدان فردوسی آموزشگاه بازرگانی اقتصاد تلفنهای ۶۶۰۸۷ و ۴۶۰۲۶ مراجعه نمائید .

آ ـ ۱۲۸۴ ۱ـ۵

قصریخ استخدام میکند

یك دوشیزه‌یا بانو آشنا به زبان انگلیسی و ماشین‌نویسی لاتین با حقوق مکفی استخدام میشود داوطلبان به دفترباشگاه قصریخ مراجعه نمایند .

آ ـ ۱۳۳۰۶ ۱ـ۲

PHARMAZEUTISCHES INDUSTRIEUNTERNEHMEN

PERSONALISACHBEARBEITER

mit Buchaltungsk enntnissen. Beherrschung der deutschen Sprache ist erforderlich Englisch Wünschenswert. Abgeleisteter Militardienst ist Voraussetzung. Senden Sie bitte Ihre Bewerbungsunterlagen an P.O. Box 1885 oder rufen Sie uns unter Telefon Nr. 78 02 41 an. Zeugnisse sind bei der Vorstellung mitzubringen.

شرکت ساسر

برای کار در کارگاه سد رضاشاه کبیر نزدیك مسجد سلیمان به یك دکتر که به زبان فرانسه آشنائی کافی داشته باشد احتیاج دارد ـ داوطلبان به دفتر شرکت در اهواز تلفن ـ ۴۹۹۵ و یا در تهران به آدرس ـ خیابان اراك شماره ۳۸ تلفن ۴۶۰۹۷ مراجعه نمایند .

آ ـ ۱۳۰۸ ۱ـ۲

خانمی با سواد فارسی

برای کار در مطب خیابان قصرالدشت . چهارراه هاشمی دکتر نبوی

آ ـ ۶۹۰۳

آگهی استخدام کارگر چرخ کار

شرکت جامه‌آماده به تعدادی کارگر زن و مرد چرخ‌کار جهت کارهای سری‌دوزی لباس زنانه نیازمنداست داوطلبان به نشانی یوسف‌آباد خیابان‌محمدرضاشاه‌خیابان انوری شماره ۳۰ مراجعه فرمایند .

شرکت سهامی مکائیوم ایران استخدام مینماید

شرکت سهامی مکائیوم ایران بمنظور تکمیل کادر اداری وفروش خود به ۱۰ نفر کارمند تمام وقت باحقوق ثابت و مزایای‌مکفی باشرایط زیر نیازمند است .

۱ـ تحصیلات حدود دیپلم ویا بالاتر

۲ـ دارای حداقل ۳ سال سابقه کار

۳ـ سن از۳۰ سال به بالا

۴ـ سپردن تعهد حداقل۲سال خدمت

کسانی‌که دارای وسیله نقلیه ویا بزبان انگلیسی آشنا باشند مقدمند . متقاضیان‌روز جمعه هشتم خرداد ماه ازساعت ۹ونیم صبح الی۱۲ به خیابان شاه ساختمان‌آلومینیوم‌طبقه دوم شرکت مکائیوم ایران مراجعه نمایند.

اورآل‌پاریس برای فروش‌لوازم

آرایش خود در شیراز تعدادی ویزیتور خانم وآقا باشرایط ذیل استخدام مینماید :

۱ـ تحصیلات حدود سیکل دوم

۲ـ حداکثر سن ۳۵ سال

۳ـ نداشتن موانع قانونی استخدام

۴ـ داشتن تضمین مالی

۵ـ خوش برخورد وخوش بیان

کسانیکه درامر فروش یا آرایش سابقه داشته باشند حق‌تقدم خواهند داشت .

واجدین شرایط میتوانند برای انجام مصاحبه صبح وبعدازظهر روز سه‌شنبه ۱۲ خرداد درشیراز به مرکز پخش محصولات‌مینو چهارراه حافظیه اول بلوار مراجعه نمایند.

آگهی استخدام

کارخانه روغن نباتی ناز اصفهان افراد زیر را جهت‌کار در واحدهای کارخانه دراصفهان برای حداقل ۵ سال استخدام مینماید .

۱ـ یکنفر مهندس فارغ ـ التحصیل رشته مکانیك

۲ـ تعداد کارگر فنی که تحصیلاتی‌در حدود سوم‌متوسطه یا دیپلم داشته و خدمت نظام وظیفه را انجام داده باشد .

فارغ‌التحصیلان مدارس حرفه‌ای حق تقدم دارند .

داوطلبین‌درتهران به تلفنهای ۵۷۲۱۷ و ۲۰۱۷۲و در اصفهان تلفنهای ۲۴۲۵ ـ ۲۲۰۹ یامحل کارخانه مراجعه فرمایند .

آ ـ ۱۳۴۹۴ ۱ـ۱۵

بیك دوشیزه‌یا بانوی‌تلفنچی احتیاج است . تلفن ۷۵۴۷۵

آ ـ ۱۲۸۱ ۱ـ۳

شرکت سهامی کارخانجات صنعتی ایرا ن‌ناسیونال ، دو نفر ماشین‌نویس را که بزبان انگلیسی تسلط کامل داشته و حداقل سه سال سابقه‌ماشین نویسی لاتین داشته باشند استخدام میکند .

داوطلبین می‌توانند همه روز باستثنای ایام تعطیل ازساعت ۲ تا ۴½ بعد از ظهر به اداره کارگزینی شرکت واقع در خیابان اکباتان مراجعه نمایند.

آ ـ ۱۳۳۳۰ ۱ـ۲

اگر در جستجوی کار ماشین نویسی ـ منشیگری و مترجمی هستید با تلفن۴۶۸۱۹ تماس بگیرید .

آ ـ ۱۱۲۰ ۱ـ۶

یك شرکت داروئی‌امریکائی برای ویزیت تهران و یکی از استان‌ها احتیاج به دو نفر ویزیتور تمام وقت و یکنفرنیمه وقت دارد .

داوطلبان‌باید دکتر داروساز، دندانپزشك یادامپزشك باشند و سن آنها از ۳۰ سال تجاوز ننماید . انجام خدمت وظیفه‌یا معافی لازم است .

لطفا با صندوق پستی۲۴۹۷ تهران مکاتبه فرمائید .

مهندس مشاور

یك مهندس ایرانی که سن او حداکثر ۳۵ سال باشدبرای خدمت در یك موسسه مهندسی مشاور استخدام میشود هرگاه داوطلب فرزند یك مهندس مشاور در امور ساختمانی باشد و یا در دفتر مطالعات مربوط‌به همین رشته کار کرده باشد دارای مزیت بیشتری خواهد بود .

هزینه کارآموزی و تکمیل معلومات داوطلب در فرانسه برای همکاری بعدی او درایران بخصوص در قسمت مربوط به عملیات ساختمانی با بتون‌پیش فشرده و سایر رشته‌های امور مهندسی ساختمان از طرف‌این شرکت تامین خواهد شد .

داوطلب بایستی برك‌معافیت از نظام وظیفه را در دست داشته و به عنوان مهندس دیپلمه از دانشکده پل و راه (فرانسه) یا دانشکده دیگری که از همه جهت هم‌طراز آن باشد شناخته شود .

درخواست باید به زبان فرانسه به نشانی شرکت estroise صندوق پستی ۲۴۹۳ تهران ارسال شود .

آ ـ ۱۳۳۷۶ ۱ـ۲

بدو نفر دوشیزه و یا بانو جهت کار دفتری و مدیریت هنرستان نیازمندیم شاهرضا میدان ۲۴اسفند نبش سیمتری جنب سوپر شاهین هنرستان ایران آکورد

آ ـ ۶۸۱۳ ۱ـ۲

نماینده انحصاری

برای وارد کردن انواع کالاهای مورد نظر و نیز کسب نمایندگی کارخانجات ممتاز جهان با ما مکاتبه‌نمائید دفتر تجارتی مرجان

نشانی . شاهرضا روبروی فرصت پاساژ ابراهیم شماره ۲ر۱۳

آ ـ ۱۲۷۲ ۱ـ۲

یك بانو یا دوشیزه دیپلمه متوسطه که از عهده ماشین نویسی فارسی و لاتین برآید و حداقل دارای دو سال سابقه باشد استخدام میشود به تلفن های۷۵۶۹۹۵و ۷۵۶۱۰۰مراجعه فرمائید

آ ـ ۶۱۹۷ ۱ـ۳

شرکت سهامی سنك به چند نفر ویزیتور نیازمند است داوطلبان بشماره ۵۳۶ خیابان سپهبد رزم‌آرا یا تلفن های ۵۹۱۱۳۶ و ۵۹۳۷۸مراجعه فرمایند .

آ ـ ۶۶۶۷ ۱ـ۳

کانوی هنری پاترا

یکنفر دفتردار زن و عده‌ای خانم و آقاعلاقمند به‌هنرپیشگی برای بازی در فیلم های‌فارسی و تاتر و تلویزیون میپذیرد . احمد کاشانی کارگردان تاتر. دروازه‌دولت روبروی‌پمپ بنزین کوچه‌حمیدالدوله‌تلفن ۳۱۴۵۳۹

آ ـ ۶۳۴۹

یکنفر لیسانسیه اقتصاد یا امور اداری که حداقل دو سال سابقه کار و بزبان‌فرانسه و یا انگلیسی آشنائی داشته باشد برای معاونت مدیریت فروش در یك شرکت بزرك صنعتی استخدام‌میشود داوطلبان ضمن ارسال فتوکپی مدارك تحصیلی و یك قطعه عکس و مشخصات و آدرس کامل خود با صندوق پستی شماره ۱۵۰۸ مکاتبه نمایند .

آ ـ ۱۳۴۵ ۱ـ۳

استخدام ماشین نویس فارسی

یکنفر دوشیزه که به ماشین نویسی فارسی تسلط کامل داشته و حداقل دارای دیپلم کامل متوسطه نیز باشد با حقوق مکفی‌در یك شرکت‌بزرك صنعتی استخدام میشودداوطلبان ضمن ارسال فتوکپی مدارك تحصیلی و یك قطعه عکس و مشخصات و آدرس کامل خود با صندوق پستی شماره ۱۵۰۸ مکاتبه نمایند .

آ ـ ۱۳۴۲ ۱ـ۳

موسسه فنی و تولیدی

دانشکده فنی به‌تعدادی کارگر نجار نیاز دارد . برای ثبت نام به دفتر موسسه واقع در امیر آبادشمالی کارگاههای‌دانشکده فنی مراجعه نمایند .

بازرگانی آرا بیك ویزیتور

که اطلاعات کافی در امر نقشه برداری و آشنائی کامل به دوربینهای مهندسی داشته باشد و واجدشرایط زیرباشد برای تمام وقت استخدام می نماید .

۱ـ معلومات‌در حدود دیپلم

۲ـ دارا بودن برك خاتمه خدمت

۳ـ دارا بودن ضامن معتبر

۴ـ آشنا بودن بیك زبان خارجی (انگلیسی یا فرانسه)

واجدین شرایط می‌توانند همه روزه از ساعت ۸ صبح‌الی یك بعد از ظهر و از ساعت ۴ الی ۸ به آدرس بازرگانی آرا واقع در میدان فردوسی‌مراجعه نمایند .

آ ـ ۱۳۶۰۰ ۱ـ۳

بازرگانی آرا چندنفر فروشنده (ویزیتور) خانم یا آقا خوش بیان و خوش‌برخورد برای‌تمام وقت که واجد شرایط زیر باشد استخدام مینماید .

۱ـ معلومات در حدود دیپلم

۲ـ دارا بودن برك خاتمه خدمت

۳ـ دارا بودن ضامن معتبر

اشخاصیکه به زبان خارجی آشنائی داشته باشند حق‌تقدم دارند .

واجدین شرایط میتوانندهر روز از ساعت ۸ صبح الی یك بعد از ظهر و از ساعت ۴ عصر الی ۸ به آدرس بازرگانی آرا خیابان ویلا چهارراه ثریاشماره ۷۴ مراجعه فرمایند .

آ ـ ۱۳۶۰۷ ۱ـ۳

آگهی استخدام

اداره کل آبهای سطحی وزارت آب و برق طبق مفاد آئین نامه استخدام پیمانی (کارکنان طرحهای غیرمستمر) ۸ نفر آمارگر برای کار در مرکز و استانها از طریق امتحان و مصاحبه با شرایط زیر استخدام مینماید .

۱ـ دیپلمه ششم طبیعی یا ریاضی

۲ـ گواهی انجام خدمت وظیفه

۳ـ صحت مزاج و نداشتن نقص بدنی

۴ـ حداکثر سن ۲۵ سال

۵ـ حداقل معدل ۱۴

۶ـ تضمین شخصی به مبلغ یکصد هزار ریال

داوطلبین میتوانند فتوکپی مدارك تحصیلی و خدمت‌وظیفه خود را بانضمام یك برك رونوشت شناسنامه یا فتوکپی و دو قطعه عکس ۴×۶ باپست سفارشی تا روز ۲۱ر۳ر۴۹ به اداره کل آبهای‌سطحی وزارت آب و برق‌واقع در خیابان‌ویلای شمالی کوچه‌لیلا پلاك۱۳ارسال دارند .

به تقاضاهائیکه بعدازتاریخ مذکور برسد ترتیب اثر داده نخواهد شد روز امتحان و مصاحبه ساعت ۸ صبح روز ۲۴ر۳ر۴۹ درموسسه آبشناسی واقع در بلوار الیزابت کوچه قادسی بعمل خواهد آمد .

منتخبین‌در موسسه آبشناسی ایران یکدوره کلاس سه‌ماهه خواهند دیدو در مدت کارآموزی نیز حقوقی به آنها پرداخت نخواهد شد .

واحد آب

۲۴۰۱ م‌ـالف

شرکت آرمه بامسئولیت محدود

به چند نفر کارگربا تجربه برق برای کار در تهران با شرایط زیر نیازمند است :

۱ـ سن بین ۲۰ تا ۴۰ سال

۲ـ داشتن گواهی ششم ابتدائی یا در حدود آن

۳ـ داشتن برك خاتمه‌خدمت نظام یا برك معافیت دائم

۴ـ دارا بودن سابقه کار در امور برقی

داوطلبان میتوانند همه روز از ساعت ۸ صبح تا ۵ بعد از ظهر در کیلو متر ۱۳ جاده کرج استادیوم یکصد هزار نفری آریامهر قسمت تعمیرگاه مراجعه نمایند .

آ ـ ۶۹۸۵ ۱ـ۳

به چند نفر دوشیزه یا بانوی خیاط مورد نیاز است تلفن ۳۱۱۷۶۱

استخدام میشود

راننده پایه دو شخصی، متاهل که منزلش در شمیران باشدمورداحتیاج است. تلفن‌های:۴۸۷۴۷ و ۶۱۱۸۳۲

بهیارجهت کشیك‌صبح‌وعصر و شب مورد احتیاج است . تلفن ۴۹۶۳۲

آ ـ ۱۳۳۷ ۱ـ۲

بانو یا دوشیزه برای‌اداره‌خانه مورد نیاز تلفن ۳۱۳۵۷۱

آ ـ ۷۰۴۵

جویای کار

یك نفر حسابدار

با تجربه جویای کار است تلفن ۷۹۳۲۲۲

آ ـ ۱۳۱۹ ۱ـ۵

راننده تحصیلکرده‌ای‌جویای کار است به راهنمای شماره ۱۷۰ اطلاعات مراجعه فرمایند.

سازمانهای فنی و فرهنگی

ماشین نویسی

در آموزشگاه فائز

تعلیم ماشین‌نویسی با متد جدید شاه‌آباد روبروی دبیرستان شاهدخت تلفن ۳۱۰۶۵۷

موسسه انگلیسی نژاد

برای ترم تابستانی ثبت نام مینماید انگلیسی با روش مخصوص کنتراتی ماشین‌نویسی بااسلوب‌بین‌المللی‌شورت هندبا متد جدید انگلستان وسیله رفت‌وآمد آماده است .

پهلوی مقابل کاخ مرمر تلفنهای ۴۲۰۸۶ ـ ۴۷۱۴۱

هنرستان کیشیبه

رقصهای مدرن را با کمترین قیمت بطور خصوصی توسط مادموازل مارینا وکلیه سازها را زیر نظر استادان‌مجرب‌تعلیم میدهد خیابان شمیران نبش سه‌راه زندان تلفن ۷۵۰۱۵

آ ـ ۱۳۲۰ ۱ـ۱۰

تدریس خصوصی

انگلیسی ، فرانسه ،آلمانی

توسط خارجی تلفن ۴۷۱۴۱

اخذ پذیرش از دانشگاهها ودبیرستانهای‌آمریکا وانگلیس و درس انگلیسی به تلفظ آمریکائی ۸ تا ۱۱ و ۴ تا ۸ بعد از ظهر ۶۲۸۵۳۱

ریاضیات فیزیك شیمی

بویژه ششم و کنکور ریاضیات عالی و دانشگاهی توسط مقدم تلفن ۹۵۳۸۸۷

آ ـ ۱۳۱۶ ۱ـ۵

کلاس نقشه کشی

دوره‌جدید کلاس نقشه کشی کاخ دانش زیر نظر مهندسان مطلع و دلسوز تشکیل میشود در این کلاس‌ها میز های مخصوص نقشه کشی و لوازم مربوط دراختیار شاگردان قرار دارد . با شرکت‌در این کلاس ها برای‌اشتغال‌بکار درموسسات آماده خواهیدشدقبلا نامنویسی کنید .

کلاس حسابداری و دفترداری دوبل

دوره جدید کلاس‌حسابداری کاخ دانش زیر نظر استاد محترم آقای اعتمادبه تشکیل میشود .

در این کلاس علاوه بر فرا گرفتن فن حسابداری و دفتر داری دوبل طرز کار باماشین های حساب مدرن‌دستی و برقی فاسیت معظم‌ترین کارخانه سازنده ماشینهای حساب‌جهان را فراخواهید گرفت .

کاخ دانش

خیابان فرانسه کوچه‌مرجان. خیابان نادری پاساژ معتمد

آ ـ ۱۳۶۴۰

افرادزیرفوراًاستخدام میشوند.

۱ـ Secretary دوشیزه‌جوان باآشنائی‌بزبان انگلیسی وتسلط‌بماشین‌نویسی‌فارسی‌ولاتین

۲ـ Mechanical Engineer باآشنائی بزبان‌انگلیسی حداکثر سن ۳۵ سال .

۳ـ Veterinary Doctor باتسلط کامل بزبان انگلیسی وترجمه

نیازمندیها

تلفنهای ۳۱۱۲۲۴ و ۳۱۱۲۲۰

خرید

فرش کیهان تلفن ۷۶۳۷۷۶
خریدار انواع قالی و قالیچه در منازل میباشد لطفا یادداشت فرمائید برای معاملات همه‌نوع فرش با تلفن ۷۶۳۷۷۶ فرش کیهان مکالمه فرمائید خیابان روزولت میدان ۲۵ شهریور

فروشگاه فرش طوسی
فرشهای کهنه‌و نوسنگین قیمت شما را جهت صادرات از سایرین بهتر میخرد : تلفن ۷۵۹۰۲۹

فروشگاه‌شایان ۶۱۳۳۸۱
تلفنی خریدار هر نوع قالی قالیچه کهنه‌و نو جهت صادرات یخچال تلویزیون اجاق گاز لباسشوئی .

نمایشگاه‌فرش گلشن ۶۲۱۴۲۱
همه‌نوع فرشهای کهنه‌خریداریم رهمه‌رقم فرش نو موجود میباشد فرشهای کهنه با نو معاوضه‌میشود خیابان پهلوی بالای ایستگاه‌بیمه جنب بانك ملی یوسف آباد .

فرش محسن
فرشهای کهنه و نوشما نقدا خریداری و معاوضه میشود تلفن ۶۰۹۴۰
سیمری بین شاه و حشمت‌الدوله

فروشگاه صمد ۴۹۹۸۵
خریدار فرش کهنه و نو اشیاء قدیمی‌لوازم منزل
آ-۱۱۱۲۷-۱ ۲۴

فروشگاه و نمایشگاه آسیا
یخچال - تلویزیون - اجاق گاز و فرش شما را عادلانه خریداریم شاه چهار راه پیروز تلفن ۶۱۲۸۳۲

فروشگاه خالقی
تلفنهای ۳۰۲۰۸۰ و ۳۵۲۰۹۰
فرش کهنه و نو،یخچال، تلویزیون لوازم منزل شما را خریداریم .

فروشگاه ایران‌فرش
تلفن ۷۷۴۹۷۲
کلیه‌لوازم‌شما بهر مبلغ باشد بیشتر از سایرین نقد خریداریم

فرش توکلی
فرش های کهنه شرکت سهامی فرش ایران و غیره را بقیمت سادراتی‌خریداراست. بوذرجمهری سرای رازی تلفن ۲۰۸۲۹

فرشهای کهنه شما
بافرش ماشینی نعوبض ومابه التفاوت آن‌نقدا پرداخت میشود .
آرمان چهارراه شاه
تلفن ۶۰۲۰۶ -
۶۱۱۷۱۰۷

فروشگاه آرمان تلفن ۶۹۶۲۴
بهترین خریدار تلویزیون‌فرش چراغ گاز و هرنوع یخچال‌نفتی

فروشگاه بختیاری تلفن ۷۵۹۴۲۹
بهترین خریدار کلیه لوازم منزل

فرش فروردین تلفن ۴۳۰۸۵
بهترین خریدار فرشهای کهنه‌و نو

فرش اعتماد
خریدفروش فرش ۷۵۸۲۷۰
۱-۲۵ آ-۱۲۷۴

فروش‌دست دوم

یکدستگاه کولر باتمام‌لوازم برای ماشینهای آمریکائی به فروش میرسد تلفن ۷۹۱۳۵۵
۱-۳ آ-۶۷۱۳

نمایشگاه‌های مبل

پرده دوزی ارجمند ۳۳۷۳۷۰
پیراهن مبل : ۳۳۹۵۰۵
تعویض پارچه مبل : ۳۳۹۵۰۵
پرده دوزی شهرزاد : ۳۳۹۵۰۵

تعمیرات

تعمیر تلویزیون

تعمیر تلویزیون الکترون
تلفن ۷۶۳۶۸۴
تعمیر تلویزیون های R.C.A شاوب لورنس - تلفنکن - سیپرا فیلیپس و سایر مارکها و نصب کنورتور و آنتن تمام کانال با سرویس مجهز سیار بویژه شمیرانات .

تلویزیون سرویس R.C.A-R.T.I
تعمیرگاه مجهز با سرویس‌های سیار تعمیر تلویزیون های‌شاوب لورنس فیلیپس - بلاپونکت گروندویك تلفونکن امرسون و سایر مارکهای اروپائی امریکائی بنازلترین قیمت در اسرع وقت با تضمین کتبی ۳۱۳۲۷۸ و ۳۱۳۲۶۲

تلویزیون سرویس
خاورمیانه‌تلفن ۳۳۳۳۱۷
تعمیر تلویزیونهای آمریکائی واروپائی R.T.A دمونت‌ژنرال الکتریك R.C.A فیلیپس پلاپونکت سیپرا شاوب‌لورنس وغیره با سرویس سیار در هر نقطه تهران
۴-۱۰ آ-۷۳۸

ایران تکنیك یگانه
تعمیرگاه مجهز کلیه تلویزیون های اروپائی و آمریکائی تلفن ۶۹۵۱۴ و ۴۲۷۳۳

غرب الکترونیك
تعمیر انواع تلویزیون و نصب کنورتور اتوماتیك آلمانی ۳۰٪ تخفیف با سرویس سیار تلفن ۷۵۴۵۰

شرکت‌مهندسین‌تلویزیون
تعمیر هرنوع تلویزیون‌وتقویت لامپ تصویر تلفن ۶۱۱۲۳۴

شاوب لورنس تلویزیون
سرویس تلفن ۹۶۱۸۸۰
۱-۱۰ آ-۱۲۹۶

تعمیر یخچال
تعمیرگاه یخچال فریجیدر ۷۲۳۳۶

کولر

جنرال سرویس
نصب و تعمیرات وزرك انواع کولر یخچال،لباس شوئی تلفن ۷۹۳۰۵۷

شرکت نصب کولراولین سازنده کانال ۷۹۶۱۰۳

نصب‌وسرویس کانال کشی کولر سامان فنی مهر تلفن ۷۹۰۵۳۴

نصب کولر
و کانال کشی ساختمان ۷۶۵۲۶۴

سرویس کولر ۲۰۰ ریال
قطعات یدکی ۴۰درصدتخفیف کارهای انجام شده یك فصل گارانتی تلفن ۷۸۰۱۲۵
۱-۲۰ آ-۹۵۸

سرویس کلمن
نصب و سرویس هرنوع کولر و تعمیر آبگرمکن ۷۹۴۵۸۱
۱-۳۶ آ-۹۴۲۴

نصب کولر و کانال کشی
رحمانی تلفن ۵۸۱۵۴۶
۱-۳۶ آ-۱۰۱۴

تکنیسین آریا ۷۶۴۶۰۸
سرویس و نصب کولرو آبگرمکن و کانال کشی ساختمان با اسلوب فنی بقیمت کارخانه های مربوطه .
۱-۸ آ-۱۱۶۹

جنرال
سرویس
آبگرمکن - کولر
اجاق گاز - بخاری
تلفن ۶۲۱۰۶۱

AMERICA, ENGLAND, FRANCE
سرویس موسسه انگلیسی
AU PAIR INTERNATIONAL
آماده خدمت بدانشجویان وتوریستهای‌ایرانی میباشد برای اطلاعات بانماینده ما از۹ تا ۱۹ تلفن ۶۲۰۰۴۳ تماس بگیرید.

هواکش هیتاچی
هوای ناسالم وکثیف بتدریج ایجاد مسمومیت های خطرناك میکند.
نصب هواکش هیتاچی
دراطاق خواب پذیرائی صددرصد مسمومیت هوارا ازبین میبرد.
نصب هواکش هیتاچی
۶ ساعت پس ازاطلاع تلفنی شما
بورس هواکش ماکی - دروازه دولت تلفن ۷۵۶۵۸۷

شستشوی مبل وفرش

شستشوی مبل وفرش گلین
سرویس مهر مبتکر و پیشرو نظافت مبل و فرش در جای خود با مواد آزمایش شده با دستگاه منحصر بفرد تلفن ۹۵۲۵۴۶

نوین سرویس
نظافت مبلمان فرش موکت با دستگاه‌اتوماتیك مواد خارجی‌در منزل تلفنهای ۲۷۲۹۰ و ۶۲۴۹۰۰
۱-۲۶ آ-۹۷۸

کارخانه قالی‌شوئی اطلس
با سابقه چندین ساله مجهزبه کلیه وسایل تلفن ۹۶۰۲۹۸
۱-۲۶ آ-۱۰۳۴

دوراگلین سرویس آمریکا
خشکشوئی مبلمان فرش وابسته به کارخانجات تاول ماستر ایران تلفن ۷۵۸۳۹۵ و ۷۵۸۳۹۶ و ۷۳۶۸۳

شستشوی مبل و فرش اصیل
بامدرنترین وسیله ۳۱۰۳۷۵

کارخانه قالی‌شوئی داوید
فردوسی ۱۳۱ تلفن ۳۱۲۵۴۲

شستشوی مبل و فرش‌ساحل
نظافت مبلمان و پلیش بوسیله دستگاه برقی در جای خود ۹۵۶۵۶۵

شستشوی مبل و فرش‌ادیب
مبل و فرش نشکهای ماشین‌در جای خود تمیز مینماید ۹۵۲۴۵۴

کازمورد نیازشما

یخش گاز
شرکت بوتاگاز از۷ونیم صبح تا ۸ شب تلفنهای: ۳۳۳۲۲۳-۳۳۳۲۸۹

ادساگاز
((پخش گاز))
۴۴۸۰۲ - ۴۶۷۶۶
۶۹۷۴۵
سرویس
۶۱۲۴۷۱

ایران گاز
همه‌روزه‌از ساعت ۷ صبح الی۱۱شب
تلفن بخش‌گاز ۳۰۷ الی ۶۱۱۳۰۱

سرویس پخش گاز
جنرال
تلفنهای:
۹۵۸۲۵۲-۹۵۷۶۹۳
۹۵۹۱۶۴-۹۵۷۷۹۴
پخش گاز درتمام ایام هفته

پخش گاز شرکت بوتان
BUTANE
از ۷/۵ صبح تا ۸ شب تلفنهای ۹۵۳۰۵۱ و ۳۳۸۲۲۲ و ۳۳۸۲۲۱ و ۳۳۲۹۲۴ آماده قبول سفارشات مشترکین محترم خود در تهران میباشد

شرکت پرسی گاز
برای سفارش گاز یا سرویس از ۷/۵ صبح الی ۸ شب تلفنهای ۶۴۵۹۱ تا ۹۵ و ۶۵۲۴۰ و ۴۷۲۴۷ و ۴۷۹۹۰ مراجعه شود.

فروش اتومبیل

کامارو
مدل ۶۹
یکدستگاه شورلت کامارو مدل ۶۹ (۷۰) اسپیشیال ۸ سیلندربا کولرو سایرلوازمات بسیار تمیز و فرمان هیدرولیك فوری به فروش میرسد آژانس نیری ۶۲۸۶۱۰

مینی‌بوس
مدل ۶۱
مینی‌بوس فوردتانوس‌آلمانی شانزده نفره تلفن ۸۹۲۳۴۷

بنز
مدل ۲۰۰
مرسدس بنز ۲۰۰ فقط ۳۹۰۰۰ کیلو کار کرده به فروش میرسد از ساعت ۱۰الی ۱ بعد از ظهر با تلفن۶۲۳۶۵۵ تماس بگیرید
آ-۱۳۴۷

خرید

ژیان دست دوم‌خریداریم تلفن۹۵۹۶۶۶و۹۵۰۰۹۰

فروشگاههای اتومبیل

انواع جیپ ولندرور و وانت موجود ۴۷۰۷۵

بازار اتومبیل قربانیان ۹۴۰ خرید و فروش تلفن ۳۰۱۳۲۷

برای اتومبیل شما

دوکش صندلی اتومبیل
کالی
فردوسی - جنب کوچه بهرلند
نمایشگاه تهران تلفن: ۳۰۴۲۵۰ و ۵۰۵۸۰

دوکش صندلی اتومبیل
ایرانشهر
بانصب فوری
میدان فردوسی - اول ایرانشهر
تلفن ۶۱۲۳۵۲

نیو گارواش
تهران به سرویس‌تمام اتوماتیك اتومبیل مجهز شد روشوئی با شامپو و پولیش مخصوص در ۴ دقیقه سرویس کامل ۳۰دقیقه‌خیابان شاه‌عباس شمالی بین تخت‌طاوس و جاده نظامی عباس‌آباد اتوسرویس سریع تلفن ۶۲۰۳۸۵ ساعات کار از ۸ و نیم الی ۷ بعداز ظهر روزهای تعطیل و جمعه از ۸ تا یك بعد از ظهر
۱-۱۰ آ-۱۲۹۷

کرایه

اتولوکس
اتومبیلهای تشریفاتی بارانند. برای داخل و خارج تهران‌میدار فردوسی تلفن ۴۴۶۰۵ و ۱۱۱۲۷۰

جرثقیل و بریلی جاسب
تلفن ۲۵۷۶۵ و ۲۷۸۱۸

کاج بار
بارکش شهر وحومه
بیمه اثاثیه منزل
تلفن
۴۱۱۱۱
۶۱۱۱۱۱

مینی‌بوس بنزآخرین سیستم دربست با راننده مجرب با قیمت مناسب در تمام ساعات آماده کار است تلفن ۳۵۳۷۳۰

معاملات املاک مستغلات

فروش
آژانس شایسته ۳۰۵۳۴۹
مرکز عمده معاملات املاك در شهر و شمیرانات

خانه فروشی
خانه فروشی فوری
نزدیك میدان بهارستان مناسب برای‌سکونت .مطبعه و کارهای صنعتی یکهزار متر با نه اطاق و تلفن اتومبیل‌وارد حیاط میشود رجوع فرمائید ۳۳۹۷۸۴ به : بنگاه کوشان

خانه فروشی اسکندری‌شمالی ۱۶ × ۸ متر۶ اطاق سه‌انبار با تمام وسائل بدون واسطه نقدا ۱۱۰ هزار تومان عصرها ۳ تا ۶ تلفن ۹۵۲۲۴۷

ساختمان مستغلاتی شخصی ساز
چهار آپارتمان‌با تمام‌وسائل و کولر چهار مغازه وزیرزمین ۱۵۰متری ۶۰ متر حیاط‌خیابان سی‌متری نارمك ایستگاه بیمه بدون واسطه بفروش میرسد . طالبین به‌شماره‌تلفن ۳۰۴۹۷۵ مراجعه فرمایند .
۱-۳ آ-۱۲۹۵

خانه چهار اطاقه محکم وسیع با تلفن ، آب ، برق ، قیمت مناسب وحیدیه تیرگان تلفن ۳۳۳۷۵۱ مراجعه فرمائید
۱-۵ آ- ۶۱۲۳

خانه فروشی اوکازیون
نزدیك میدان بهارستان یکهزار متر مناسب برای سکونت . مطبعه و کارگاههای صنعتی با نه اطاق آب و برق‌و تلفن رجوع فرمائید ۳۳۹۷۸۴ به : بنگاه کوشان
آ-۱۳۶۴۸ ۱-۳

ویلای فروشی
فروش فوری
۳ طبقه مجزا مهندسی ساز در بهترین نقطه خیابان سلطنت‌آباد طبقه اول ۴اطاق ۲ هال و لوازم طبقه دوم ۶ اطاق ۲ هال و لوازم با تلفن شوفاژ کولر و استخر و دکوراسیون مجلل آژانس‌شایسته۳۰۵۳۴۹
۱-۳ آ-۱۳۴۱

ویلای یك طبقه
واقع در دروس شمیران۳۵۰ متر ۵اطاق‌نوساز تلفن۳۳۹۰۶۷ و ۳۳۶۸۸۵
۱-۳ آ-۱۲۵۶

ویلای فروشی در تجریش
با ساختمان‌تازه‌ساز دومرتبه و پنج اطاق سه زیر زمین آب و برق و تلفن حدود قیمت۵۵۰ هزار تومان
۱-۳ آ-۱۳۶۴۸

باغ فروشی
۱۴ کیلو متری تهران کرج باغی به مساحت ۱۳ هکتار محصور دارای آب جاری چاه عمیق و چند اطاق مقطوع متری ۹۵ ریال به فروش میرسدتلفن ۹۶۳۳۷۶
۱-۵ آ-۱۱۱۹

زمین فروشی
زمین در دروس
چند فواره زمین ساختمانی واقع در دروس شمیران بفروش میرسد به تلفنهای ۳۳۹۰۶۷ و ۳۳۶۸۸۵ مراجعه شود
۱-۵ آ- ۱۱۲۸

فروش زمین
یك قطعه زمین ۹٫۴۰ × ۲۸ واقع در خیابان چالهرز آماده برای فروش بدون واسطه تلفن ۶۲۹۳۳۹
۱-۵ آ-۱۲۴۹

اراضی ونك
چند قطعه زمین‌فروشی نقدو اقساط برخیابان‌های ۱۰ و۱۲و ۲۰ متری از قرار متری۱۰۰الی ۱۵۰ تومان سید خندان مقابل نمایشگاه مسکویچ دفترمحمدی تلفن ۷۷۱۱۵۵ مراجعه فرمائید.

یك قطعه زمین بمساحت ۳۶۲ متر مربع دو بر ، نبش آیزنهاور و بیان (نزدیك دانشکده دامپزشکی) بعلت مسافرت بفروش‌میرسد. طالبین به تلفن های : ۶۱۱۸۳۲ و ۴۸۷۴۷ مراجعه فرمایند .

زمین فروشی در دروس
به مساحت ۱۲۵۰ متر۸۸۲۶۹۲
املاك آذریا
آ- ۱۳۹۴

اوکازیون به قیمت ارزان
زمین فروشی در دروس
۶۲۱ متر متری ۲۶۰ تومان
۳۳۹۷۸۴ بنگاه کوشان
۱-۳ آ-۱۳۶۴۶

زمین فروشی اوکازیون
مزروعی ۴۴ هزارمتر با پروانه حفر چاه عمیق در جاده ساوه دوازده کیلو متر و نیم‌تا سه راه آذری تهران به قیمت خیلی ارزان متری شصت ریال فروخته میشود رجوع فرمائید ۳۳۹۷۸۴ به : بنگاه کوشان
۱-۳ آ-۱۳۶۵۰

فروش وسرقفلی

مغازه‌واگذاری
خیابان استانبول
یك باب مغازه حدود بانك عمران واگذار میشود تلفن - ۲۴۳۳۹
۱-۱۵ آ-۱۰۷۳۲

یکباب مغازه در بهترین نقطه تخت جمشید با برق و تلفن به قیمت بسیار ارزان واگذار میشود تلفن ۴۶۲۹۵
۱-۴ آ-۱۱۳۴

فرح شمالی
یکباب مغازه سه دهنه ونیم با بالکن بسیار لوکس باشوفاژ و کولر و آب واگذار میشود ۷۷۳۶۸۳ و ۷۷۲۲۱۷ بورس روز
۱-۳

یك باب مغازه دوبرواقع در بوذرجمهری نبش پاساژ نیك پور با تلفن‌و شوفاژ واگذار میشود. تلفن ۲۲۷۸۹
۱-۳ آ-۱۳۴۶

اوکازیون
در چهارراه اسلامبول مغازه بزرك با زیرزمین‌و برق و تلفن واگذار میشود به تلفن های ۳۱۳۸۲۹ و۳۳۱۷۲۰ و۳۰۲۵۸۲ مراجعه شود
۱-۳ آ-۷۰۵۵

دوباب مغازه به مساحت ۸۰ متر مربع
در خیابان لاله‌زار کوچه بوشهری بدون واسطه واگذار میشود ۳۳۵۶۲۵ از ۵ تا ۸
۱-۶ آ-۱۳۳۹

مطب واگذاری
مطبی مجهزبادکوراسیون واقع درخیابان پهلوی واگذار میشود به تلفن : ۸۳۲۴۸ از ساعت۶ بعد از ظهر به بعد مراجعه شود .

دو اطاق محل کار مابین سعدی و لاله‌زار اجاره ۲۵۰ تومان سرقفلی ۳ هزار تومان واگذار میشود تلفن ۳۳۲۶۷۳
۱-۲ آ-۱۲۷۹

اجاره داده می شود

آپارتمان
خیابان نادرشاه افشار
آپارتمان ۴ اطاقه مدرن شوفاژ کولر تلفن فورا اجاره ۶۲۷۴۷۰
۱-۳ آ-۱۲۶۸

برای اجاره
طبقه اول ۱۴ اطاق با تمام وسایل طبقه پنجم دارای ۷ اطاق با تمام وسائل خیابان ویلا جنب هواپیمائی ملی شماره ۴۸ به تلفن ۴۲۵۳۷ مراجعه فرمائید

خیابان جامی جهت دفتر کار طبقه دوم سه اطاق بزرك باکف پوش‌مکالئوم تلفن وپارکینك ماهیانه مبلغ ۸۰۰ تومان اجاره داده میشود .
تلفن ۴۶۰۱۶ از ۸ صبح تا ۱۰ صبح .

امیرآباد شمالی
خانه دوطبقه ۵ اطاقی باتلفن و کولر تلفن ۶۳۳۷۳۴
۱-۵ آ-۱۳۳۸

حشمت‌الدوله خیابان پیروز
یکدستگاه آپارتمان چهار اطاقه با هال و تلفن مستقل و حمام گرم باجاره واگذار می شود تلفن ۶۷۵۳۰

ساختمان اجاره
خیابان پهلوی
روبروی کافه شهرداری‌سابق قواره دوم خیابان پشن با ۱۳ اتاق و سرویس کامل و یك مغازه بمساحت ۱۳۰ متر وبالای مغازه بمساحت ۱۵۰ متریکجا و یا بصورت طبقه اجاره داده می شود طالبین از ساعت ۵ بعد از ظهربتلفن‌شماره۳۳۵۶۲۵ مراجعه فرمائید .
۱-۶ آ-۱۱۷۱

شمیران سیدخندان
۱۴ دستگاه ۲ و۳اطاقه‌نوساز از۴۵۰ الی ۷۰۰ تومان جهت اجاره موجود تلفن ۷۷۰۱۷۶

عباس‌آباد آپادانا
خیابان هویدا ساختمان سه طبقه لوکس و نوساز مستغلاتی هر طبقه شش اطاق سرویس کامل شوفاژ و کولر و تلفن یکجا و بطور جداگانه آماده اجاره.دفتر نمونه تلفن۷۶۲۷۹۹
۱-۳ آ- ۱۳۰۱

ویلای پنج اطاقه
با اجاره هفتصد تومان ماهانه تلفن: ۶۵۲۲۷

حمام سونا و استخر سرپوشیده
جدیدالتاسیس واقع در خیابان کاخ نرسیده به تخت‌جمشید شماره ۱۵۱باجاره واگذار میشود تلفن ۷۷۴۸۹۷
۱-۲ آ-۱۲۷۰

نیازمندیهای اجاره

سازمان نیازمندیهای خارجیان
خانه‌شمارا اجاره میدهد ۶۱۳۹۳۹

موسسه امور خارجیان
مخصوص اجاره منازل تخت- حمشدشرقی کاشی۵۰۴- ۷۱۷۸۲

حراجی میشود

خرید زمین های مکانیرو کوی سعادت‌آباد۵۱۹۹۰

خرید زمین افسریه ۷۹۱۳۵۹

دفتر پارس اراضی‌سیصد متری داخل طرح عباس‌آباد خریدار است تلفن ۷۶۱۵۵۸

زمینهای رعفرانیه دره فشلاق ، مکانیرو سعادت‌آباد عباس‌آباد ، فرح‌زاد. را خریداریم بازرگانی‌چالی خیابان پهلوی‌تلفن‌های۶۲۶۴۱۱ و ۶۲۴۱۹۴

خرید کوهك جنت‌آبادباغ- فیض عباس‌آباد سازمان برنامه ۶۶۲۰۳

زمینهای کیشا خریداریم دفتر کافی وفراهانی ۹۵۷۸۷۴
۱-۲۵ آ- ۱۱۱۹

جنت‌آباد کوهك باغ‌فیض‌کیشا خریداریم یزشکیان تلفن ۹۵۱۷۷۹

خرید و فروش زمین‌های سعادت‌آباد و مکانیر تلفنهای ۳۳۹۰۶۷و ۳۳۶۸۸۵
۱-۵ آ-۱۱۲۹

بنگاههای معاملات املاك

اراضی نارمك تهران‌پارس پول‌شرطی‌امینی‌تلفن۷۹۰۰۹۰

خریدوفروش اراضی کوی میکانیر
سعادت آباد مرتضوی ۶۸۵۶۲
آ-۷۰۳ ۱-۲۶

بورس املاك شمیران
دفتربراتی باغ فردوس ۸۵۲۵۷۵

بورس اراضی‌ولنجك‌محمود به علی‌آباد - لطفی ۸۹۰۱۵۰

دفتر پارس مرکز معاملات زمین و مستقل درعباس‌آبادو شمیران تلفن ۷۶۱۵۵۸

پهلوی دره‌فشلاق، فیطریه کوی میکانیر ولنجك عابدی ۸۵۰۰۹۵

چند موسسه با آب و برق
بر جاده علیشاه عوض برای مرغداری و کار های صنعتی به فروش میرسد تلفن ۳۱۲۴۹۸
۱-۱۰ آ-۱۸۷۰

بورس شمال‌غرب کیشا
جنت آباد کوهك باغ فیض
۴۲۳۲۷

برای ساختمان شما

پرده کرکره
کاغذ دیواری‌نقاشی‌ساختمان جائفدا تلفن ۷۸۱۹۷۷

هرنوع مصالح ساختمانی کهنه خریداریم . تلفن ۹۵۷۶۸۵

سازمان تعمیر مسکن و تاسیسات
آماده کلیه کارهای‌تعمیرات ساختمان تاسیسات و تزئینات از یکهزار ریال تاده میلیون ریال تلفن ۷۷۰۸۱۳
۱-۲۶ آ-۱۱۳۴

لوله بازکنی
رفع گرفتگی لوله ساختمان در ۲۴ ساعت سازمان تراکم تلفن ۸۸۱۶۸۱

لوله بازکن فاضل آب با دستگاه تراکم‌هوا انصب و سرویس کولر تلفن- ۶۲۶۳۴۸

لوله بازکنی فاضل آب
بادستگاه تراکم‌هوا
۶۴۴۸۵ مسعود

رفع گرفتگی هرنوع لوله ساختمانی
بادستگاه تراکم‌هوا-تلفن ۷۸۷۲۷

لوله بازکنی فاضل آب
بادستگاه تراکم هوا
سازمان فنی رفاه پیشرو لوله بازکنی در ایران
تلفنهای: ۷۶۲۲۸۶ ۷۵۶۴۰۸

جنرال-سرویس
لوله بازکنی فاضل آب
بادستگاه مجهز تراکم هوا
آبگرمکن-بخاری-کولر
تلفن ۷۹۳۰۵۷

لوله بازکنی فاضل آب
مقدم ۶۴۶۳۵

معاملات تلفن

آژانس معاوضه تلفن
تلفن کجا دارید ؟ و تلفن کجا میخواهید ؟ تلفن ۶۳۱۲۱۲ و ۶۳۱۲۱۱
۱-۱۰ آ-۱۰۲۶

یکدستگاه تلفن ۶۲ درجا خریداریم تلفن ۹۵۱۷۷۹
۱-۳ آ- ۱۲۸۱

معاملات پول

مورد نیاز
پول بادرآمد تضمین‌شده مورد نیازاست ۲۷۹۴۳
۱-۱۰ آ-۱۰۱۵

پول‌شرطی۱۸٪ نیازمندیم ۴۸۴۶۳

پول‌موجود
وام در مقابل تلفن فوری میدهیم ۶۷۱۳۱

پول هر۱ شاهی ۶۲۴۸۷۲

پول بیواسطه موجود ۲۲۷۲۹

خانه پول - فرح‌شمالی
مرکز معاملات پول تهران ۷۷۱۳۸۸

پول شرطی بدون معطلی موجودامت‌تلفن۷۶۲۶۵۹

وام در مقابل تلفن فوری میدهیم تلفن ۴۵۰۰۸

پول شرطی باسودبانکی ۴۸۴۶۳

وام در مقابل تلفن
باشرایط سهل تلفن۳۱۰۳۰۸
۱-۱۰ آ-۱۱۸۰

قبوض

قبل از مراجعه بدیگران بدون هزینه‌ازقیمت‌واقعی قبض‌فرش‌خودمطلع‌شوید اردهالی اول بازارکفاش ها سرای مهدیه تلفن - ۲۳۴۸۲

قبوض اصلاحات‌ارضی‌بیواسطه خریدار باکپور ۲۲۷۲۹ و ۸۵۰۰۸۱
۱-۲۶ آ-۱۱۸۲

ماشین آلات

قابل توجه مقاطعه‌کاران راهسازی
یکدستگاه غلطك ۱۶٫۵ - ۱۴ تن مارشال مدل ۱۹۶۹ و یکدستگاه غلطك کمنا ۱۴-۱۲-۱۰ تن مدل ۱۹۶۶ به فروش‌میرسد تلفن ۶۸۴۱۹
۱-۳ آ-۱۱۸۵

متفرقه

لباس استادی از پارچه مخصوص سویس تکمیل دستی ۳۰۰۰ ریال موجود است ناصرخسرو فروشگاه اکبر زردوزیان تلفن ۵۲۸۳۶
۱-۳ آ-۱۳۳۱

اسناد لاوصه لی خریداریم۳۵۱۶۱۷

نمایشگاه رویال
تقدیم میدارد
رادیوگرام تلویزیون شمادر مدت ۲۴ ساعت مبله میشود سعدی شمالی جنب سینماادئون نمایشگاه رویال تلفن ۳۳۸۹۷۵

امپلی‌فایر اسکات
ترانزیستوری
۱۲۰وات استریو ضبط‌صوت استرفونیك سونی،دو بلندگو، گرام پرفسیونال فیلیپس ، دوربین فیلمبرداری‌بولکس اس یك . رختشوئی‌جنرال الکتریك و غیره بعلت مسافرت بفروش میرسد تلفن ۶۲۲۴۸۷ از ۷ بعد از ظهر به بعد و روز جمعه
۱-۲ آ-۱۲۹۸

فال قهوه توسط مادام صدا تلفنهای ۶۲۹۵۱۷ - ۶۲۲۱۳۱

فویل موجود است
نئون آزاد تلفنهای ۳۱۲۱۰۵ و ۳۱۴۲۷۰
۱-۷ آ-۱۱۲۳

باشگاه تابستانی «ارمغان تربیت»
از شانزدهم خردادماه آغاز میگردد .
برنامه باشگاه شامل استفاده از استخر شنای اختصاصی زیر نظر مربی شنا کلاسهای انگلیسی و تقویتی . موسیقی . نقاشی. رقص . تاتر . آوازهای دسته‌جمعی . پینك پنك . شطرنج و سینما میباشد . دفتر دبستان از هم‌اکنون آماده ثبت‌نام است .
تلفن ۶۲۹۴۲۴

اسپرت کلاب
شرق ضرابخانه ۷۷۰۴۱۹
بهترین استخرهای شنا در باغ سر سبز کلاس تعلیم‌شنا تحت نظر مربیان تربیت بدنی از ۱۵ خرداد دایر است
۱-۳ آ-۱۳۶۷

ایران لئوم
کف پوش یکپارچه پلاستیکی تیل قطعه کاغذ دیواری
تلفن ۳۱۰۵۴۳

آگهی مزایده دم‌قیچی های فلزی
کارخانه اتومبیل سازی‌خاور دم‌قیچی‌های فلزی‌خودرا ازطریقه مزایده بفروش میرساند از داوطلبین خواهشمنداست برای دریافت‌شرائط‌شرکت درمناقصه به اداره کارپردازی شرکت‌واقع در خیابان‌سعدی جنوبی‌ساختمان تقی‌نیا - طبقه‌پنجم - اطاق۵۰۵ مراجعه و پیشنهادات خود را تا تاریخ ۱۶ خرداد ماه ۴۹ تسهیم‌و تسلیم دارند .
شرکت سهامی اتومبیل‌سازی خاور
۱-۳ آ-۱۲۷۶۶

داروخانه‌ها

داروخانه مهران
خیابان شیر و خورشید چهار راه استخر تلفن ۹۵۴۰۰۷

B.K.D
در بازکن برقی بکد
باتضمین پنجساله
نقداً ۲۳۵ تومان
به اقساط ماهیانه بدون پیش قسط ۲۵۰ تومان
بوسیله تلفن سفارش دهید دستگاه در مدت ۴ ساعت نصب و تحویل میگردد
تلفنهای فروش : ۷۷۲۰۰۸ - ۶۲۸۷۷۴ - ۶۲۷۸۸۲
مرکز فروش و نصب : شرکت بکد باشرکت محدود
خیابان پهلوی مقابل پارک ساعی شماره ۶۸۰
فروش کلیه دستگاههای دم برقی، الکتریکی

اگر واقعاذوق، تجربه‌وفکر تبلیغات درخود سراغ دارید
ماشمارا بهمکاری دعوت میکنیم
شما، خانم یاآقا، اگر درامر تبلیغات بازرگانی و رشته‌ها ی‌مربوطه : نویسندگی ، شعر، طراحی ونقاشی، فیلم وموزیك ذوق و تجربه کافی دارید ما شمارا باحقوق و شرایط مناسب بهمکاری دعوت میکنیم .
۱- سن ۲۵ سال ببالا
۲- آشنائی بزبان انگلیسی
۳- تحصیلات دیپلم متوسطه یابالاتر
خواهشمند است بین ساعات ۵ تا ۷ بعدازظهر با تلفنهای ۶۰۲۰۹ یا ۴۶۸۱۰ شرکت تبلیغات گویا تماس بگیرید .

سازمان توریستی آپادانا

بلیط شرکت هواپیمائی‌ملی‌ایران مخصوص کارمندان محترم دولت، همچنین بلیط سایر شرکت های عضو یاتا را باقساط ۱۲ الی ۲۴ ماهه بدون پیش‌قسط در اختیارشما میگذارد .
آپادانا : چهارراه حقوقی اول ایرج‌ساختمان آپادانا تلفن ۷۴۸۳۰ - ۷۵۶۲۰۳

سرامیك شور ماوریك تلفن ۳۰۲۵۰۹

تسطیح اراضی، کانال کنی
خاك برداری ، جاده‌سازی ، اجاره بلدوزر بنازلترین قیمت ۹۵۵۲۰۲

رادیاتورهای شوفاژ
ساخت
کارخانه آژی
بهترین رادیاتورهای فولادی برای ساختمان
تلفن کارخانه ۹۵۴۴۸۸ و ۹۵۴۴۹۹ - دفتر ۶۲۱۹۳۸

برنامه سینماها

- رومنووزولیت - رنگی - اولیویاهوسی - لئونارداوانینك امپایر (۶۲۳۹۴۲) ۱۵ر۱۱- ۳- ۱۵ر۵- ۳۰ر۷- ۴۵ر۹
- دانه‌های شن - رنگی - استیومك‌کوئین - کندیس‌برگن کسری (۷۵۶۹۳۹) ۱۰- ۱- ۴- ۷- ۳۰ر۱۰
- گرفتار در فضا - رنگی - دیوید جانسون - گریگوری‌پك دیاموند (۶۲۸۴۰۰) ۱۵ر۱۱- ۳- ۱۵ر۵- ۳۰ر۷- ۴۵ر۹
- مرك دلارنمی‌شناسد - سینماسکوپ - رنگی - مارك‌دیمون رادیوسیتی (۴۳۳۲۰) ۳۰ر۱۱- ۳۰ر۳- ۳۰ر۵- ۳۰ر۷-۴۵ر۹ نیاگارا (۶۵۳۰۷) ۱۱- ۳- ۵- ۷- ۹
- ناتالی (۹۵۴۵۳۴) ۳۰ر۱۰- ۳۰ر۲- ۳۰ر۴- ۳۰ر۶- ۳۰ر۸ ادئون (۳۳۸۱۱۸) ۱۱-۳۰ر۲- ۳۰ر۴-۳۰ر۶-۳۰ر۸- ۳۰ر۱۰
- سام‌ویسکی - رنگی - برت‌دنولدز - کلینت‌واگر سانترال (۴۸۶۸۶) ۱۱- ۳- ۵- ۷- ۱۵ر۹ متروپل (۳۳۹۴۱۰) ۳۰ر۱۰- ۳۰ر۲- ۳۰ر۴- ۳۰ر۶- ۳۰ر۸ ایفل (۳۱۱۴۷۷) ۱۰- ۱۲- ۲- ۴- ۶- ۸- ۱۰ رویال (۴۹۷۸۵) ۱۱- ۳- ۵- ۷- ۹ پولیدور (۶۴۵۸۵) ۳۰ر۱۱- ۳۰ر۳- ۳۰ر۵- ۳۰ر۷- ۴۵ر۹
- سازش - رنگی - کرك‌داگلاس - فی‌داناوی - دیوراکر پارامونت (۴۸۳۲۱) ۱۱- ۳- ۱۵ر۵- ۳۰ر۷- ۴۵ر۹
- جزیره گنج - رنگی - بابی‌دریسکول - رابرت‌نیومن سینه موند (۴۸۳۲۲) ۱۱- ۳- ۵- ۷- ۹
- کارولین‌شری - رنگی - ویتوریودسیکا - شارل‌آزناودر آتلانتیك (۶۲۷۱۷۱) ۱۵ر۱۱- ۳۰ر۳- ۳۰ر۵-۳۰ر۷- ۳۰ر۹
- پابرهنه درپارك - رنگی - رابرت‌ردفورد - جین‌فاندا شهرفرنك (۶۲۷۶۲۸) ۱۱- ۳- ۱۵ر۵- ۳۰ر۷- ۴۵ر۹
- مردان حادثه‌جو - رنگی - پل‌نیومن - رابرت ردفورد ریولی (۷۵۷۷۷۷) ۱۵ر۱۱- ۳۰ر۳- ۳۰ر۵- ۳۰ر۷- ۳۰ر۹
- دلال‌باشی - سینماسکوپ - رنگی - لوئی‌دوفونس -ژان‌گابن درایوین‌ونك (۶۲۲۵۵۷) ۳۰ر۷- ۳۰ر۹ پولوار (۶۰۲۹۲) ۱۱-۱۵ر۲- ۱۵ر۴- ۱۵ر۶- ۱۵ر۸-۱۵ر۱۰ ب.ب (۶۹۶۴۱) ۳۰ر۱۰- ۲- ۴- ۶- ۸- ۱۰
- گناهکار نیویورك - رنگی - الیزابت‌تیلور - لارنس‌هاروی گلدن‌سیتی (

دانش‌آموزان ممتاز

دبستان اتفاق- خیابان آناتول فرانس

- جوائز مخصوص
- پیکان اختصاصی
- ۳ موتورسیکلت
- یك قطعه مدال
- ۱۰۰۰ جائزه
- دو بلیط جشن

فرانك هوده‌ای
دانش‌آموز ممتاز
کلاس پنجم

زیبا کرمانشاه‌چی
دانش‌آموز ممتاز
کلاس پنجم

شهرام شمسیان
دانش‌آموز ممتاز
کلاس چهارم

بیژن نژم
دانش‌آموز ممتاز
کلاس چهارم

آلبرت یمین کاشانی
دانش‌آموز ممتاز
کلاس چهارم

بیتا یمینی
دانش‌آموز ممتاز
کلاس چهارم

رویا آقائی
دانش‌آموز ممتاز
کلاس چهارم

مژگان کهن
دانش‌آموز ممتاز
کلاس چهارم

ونوس حناساب
دانش‌آموز ممتاز
کلاس چهارم

فرید ربیع‌پور
دانش‌آموز ممتاز
کلاس چهارم

نیلوفر عطارچی
دانش‌آموز ممتاز
کلاس سوم

آندره رفائیلی
دانش‌آموز ممتاز
کلاس سوم

داوید صدوك
دانش‌آموز ممتاز
کلاس سوم

بنسابه صیرفیان
دانش‌آموز ممتاز
کلاس سوم

کاوه حکیمیان
دانش‌آموز ممتاز
کلاس سوم

جانی کردوانی
دانش‌آموز ممتاز
کلاس سوم

مهران مطلوبیان
دانش‌آموز ممتاز
کلاس سوم

مهرداد کهنیم
دانش‌آموز ممتاز
کلاس سوم

دوریت رفیع‌زاده
دانش‌آموز ممتاز
کلاس سوم

دومنیك سیمائی
دانش‌آموز ممتاز
کلاس دوم

ژان بنفشه
دانش‌آموز ممتاز
کلاس دوم

کامران الیاس‌زاده کهن
دانش‌آموز ممتاز
کلاس دوم

گیلدا میشائیل
دانش‌آموز ممتاز
کلاس دوم

ربکا مکابی
دانش‌آموز ممتاز
کلاس دوم

صاحب عکس فوق بنام رضا - جلال‌وند ۱۵ ساله بمدت دو ماه است که از وی خبری نیست ،از عموم برادران دینی و هموطنان تقاضا دارم اگر از نامبرده‌اطلاعی دارند به تلفن ۴۰۲۷۳ خبردهند.
آ-۶۳۳۱

انجمن روشنفکران بانوان

برای دوره جدید این کلاسها نام‌نویسی میشود:
خیاطی ، آشپزی ، آرایش‌وزیبائی ، انگلیسی ، ماشین‌نویسی ، منشیگری ، زبان فارسی
برای نام‌نویسی بدبیرخانه انجمن (خیابان بهار شمالی شماره ۲۵۶) تلفن ۷۵۶۸۳۱ مراجعه فرمائید .

آگهی مناقصه شماره ۲۴

نیروی هوائی شاهنشاهی نوشت افزار مورد نیاز خود را از طریق مناقصه خریداری مینماید پیشنهاد دهندگان میتوانند با مراجعه بستاد فرماندهی نیروی هوائی (خیابان فرح‌آباد) و دریافت شرائط و مشخصات پیشنهادات خود را بر طبق مفاد مندرج در برك شرائط تنظیم تا ساعت ۱۴ روز دوشنبه ۴۹٫۴٫۱ بدفتر آجودانی ستاد فرماندهی تسلیم نمایند. م الف ۲۳۴۵
نیروی هوایی شاهنشاهی
۱-۲ ۱۳۴۰۸-۱

مجله دختران و پسران روزهای یکشنبه منتشر میشود

آگهی استخدام

بانك سپه چهل نفر ازآقایان دیپلمه رشته های ریاضی .ادبی .طبیعی .بازرگانی که حداقل معدل آنها از ۱۲ کمتر نباشد با شرایط زیر استخدام‌می نماید .

۱- تابعیت ایران
۲- متدین بیکی از ادیان رسمی کشور
۳- حداکثر سن ۲۵ سال
۴- انجام خدمت نظام وظیفه یا دارابودن معافیت دائم (بغییر از معافیت پزشکی)
۵- داشتن سلامت کامل بگواهی بهداری بانك
۶- نداشتن سابقه محکومیت کیفری
۷- متقاضیان واجد شرایط میتوانند تاپایان‌وقت اداری‌روزبیستم خرداد ماه سال‌جاری‌درخواست خودرا بانضمام مدارك‌زیر بوسیله پست سفارشی‌باداره کارگزینی این بانك ارسال نمایند .
۱- درخواست شغل با قید نشانی کامل
۲- دو قطعه عکس ۴×۶ پرسنلی
۳- یکبرك فتوکپی شناسنامه
۴- فتوکپی مدارك تحصیلی
۵- فتوکپی دفترچه خدمت زیر پرچم یابرك معافی

بدرخواست هائیکه از تاریخ ۴۹٫۳٫۲۰ دیرتر برسد ترتیب اثر داده نمیشود .
چنانچه تعداد متقاضیان بیش از تعداد مورداحتیاج باشد کسانیکه معدل آنها بیشتر است حق‌تقدم خواهند داشت ضمنا استخدام داوطلبین مذکور منوط بطی و قبولی دوره یکماهه کارآموزی خواهد بود .
متقاضیان واجد شرایط در ساعت ۵ بعداز ظهر روز دوشنبه ۱۳۴۹٫۳٫۲۵ بقسمت آموزش بانك واقع در خیابان شاهپور علیرضا مقابل‌انجمن فرهنگی ایران و فرانسه مراجعه فرمایند .
۱-۲ آ-۱۳۷۶۴

آگهی استخدام

بانك رهنی ایران یك نفر مهندس راه و ساختمان‌را که لااقل دارای سه سال سابقه کار باشد استخدام مینماید . داوطلبان میتوانند از این تاریخ تا ۵ روز دیگر با در دست داشتن‌مدرك تحصیلی و گواهی کار از موسسه‌ایکه سابقه خدمت داشته‌اند باداره مهندسی بانك رهنی ایران واقع‌در خیابان فردوسی‌مراجعه نمایند. م الف ۲۴۰۲
بانك رهنی‌ایران
۱-۲ آ-۱۳۷۰۴

جوانان روزهای دوشنبه

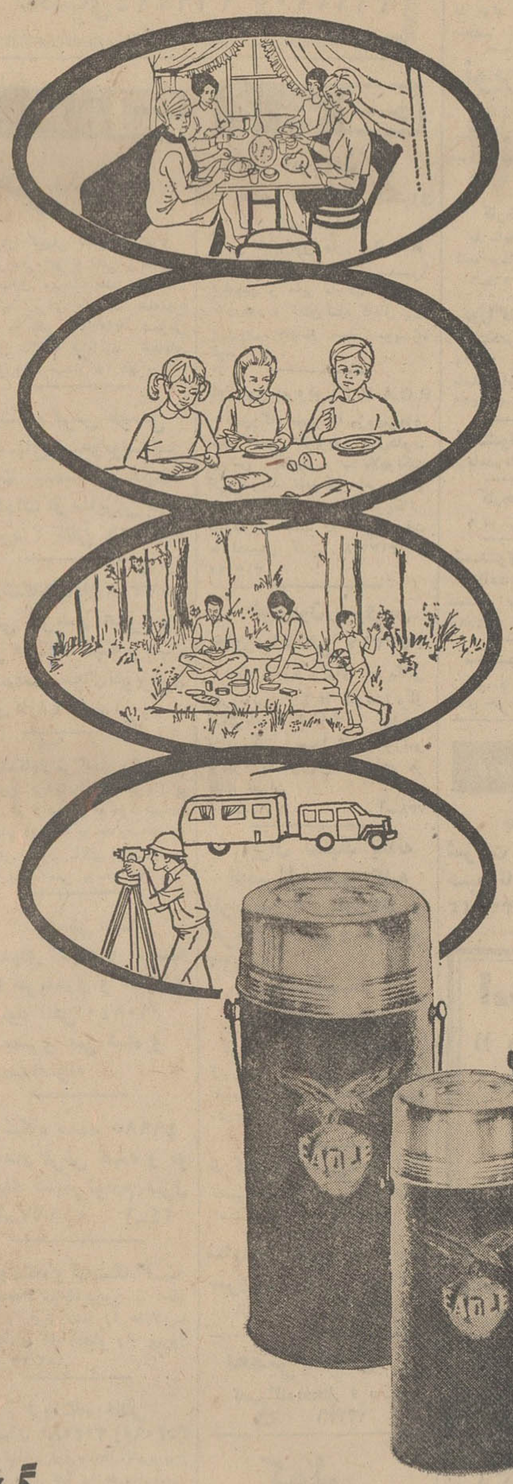

با فلاسك عقاب نشان

در منزل در موقع صرف نهار وشام
در مدرسه در موقع نهار
در پیك نیك‌های دسته‌جمعی
در مسافرتها و کارهای خارج از شهر

میتوانید
غذای خود را ساعتها گرم
و خوردنیهای سرد را سرد نگهدارید

فلاسك عقاب نشان
ساعتها سرد را سرد
وگرم را گرم نگهمیدارد

گویا

آگهی مناقصه شماره ۲۸

نیروی هوائی شاهنشاهی گازآرگن مورد نیاز خود را ازطریق مناقصه خریداری مینماید پیشنهاددهندگان میتوانند با مراجعه به ستاد فرماندهی‌نیروی هوائی(خیابان‌فرح‌آباد) و دریافت برك شرائط و مشخصات پیشنهادات خود را برطبق مفاد مندرج در برك شرائط تنظیم تاساعت ۱۴ روز یکشنبه ۴۹٫۴٫۷ بدفتر آجودانی ستاد فرماندهی تسلیم نمایند .
نیروی هوائی شاهنشاهی
۱-۲ آ-۱۳۴۱۶

دربازکن برقی
EFBOX
اف باکس
باگوشی نشکن وقفل برقی آلمانی
باقساط ۶ ماهه وتضمین پنجساله
مرکزفروش ونصب : شرکت کارور
روزولت میدان ۲۵ شهریور ساختمان منوچهری
تلفن ۷۶۲۳۸۴
سعدی جنوبی سرای صدقی نژاد
تلفن ۳۳۵۸۴۴
وکلیه الکتریکی های معتبر

تبریکات

جناب آقای دکتر نیك‌پی شهردار محترم پایتخت
انتصاب آقای مهندس‌فریدون‌شفیعی که‌یکی‌ازچهره‌های درخشان انقلاب مقدس شاه وملت است (بسمت شهرداری بخش۱۱ تهران) بحضور آنجناب وساکنان محترم بخش مزبور تبریك عرض مینماید .
رئیس انجمن محلی جنوب پارك شهر (خیابان بهشت) - فضل‌اله منطقی.

آقای مهندس فریدون شفیعی شهرداربخش۱۱ تهران
ضمن تبریك مقام شهرداری، امیداست در اجرای منویات ذات شاهانه که خدمت بمردم تهران است موفق و موید باشید
انجمن ادبی نیکو. دکتر احسان‌اله نیکو

جناب آقای مهندس فریدون شفیعی شهردار محترم بخش ۱۱ تهران
انتصاب بجا (شهرداری بخش ۱۱ تهران) را به حضور جنابعالی تبریك عرض مینمائیم.
حسن جراحها. منوچهر مسعودی. قوام‌الدین . میر همایون طباطبائی- عزیزاله معتضدی.

آگهی آموزشگاه عالی پرستاری مهرآئین اصفهان

آموزشگاه عالی‌پرستاری مهرآئین برای دوره چهارم در سال‌تحصیلی ۵۰-۴۹ تعداد ۳۰ نفر دوشیزه داوطلب را از طریق کنکور و مصاحبه می‌پذیرد.

شرایط پذیرش

۱- داشتن گواهینامه دوره‌دوم متوسطه در رشته طبیعی .ریاضی. ادبی یاگواهی قبولی از دبیرستان مربوطه
۲- سن از ۱۸-۳۰ سال
۳- ۶قطعه عکس ۴×۶
۴- اصل شناسنامه
۵- رضایتنامه کتبی ولی
۶- گواهی حسن اخلاق از دبیرستان مربوطه
۷- تندرستی جسمی و روحی
۸- گواهی عدم سوء پیشینه
۹- مبلغ ۵۰۰ریال بابت ثبت‌نام

داوطلبان میتوانند از تاریخ ۴۹٫۴٫۱ همه روزه باستثنای ایام تعطیل با در دست داشتن‌مدارك فوق جهت ثبت نام به محل آموزشگاه واقع در اصفهان - چهار باغ - چهارراه محمد رضا شاه مراجعه نمایند.

تاریخ امتحان و مصاحبه بعدا اعلام خواهد شد.

دکتر توانا سرپرست اداره کل بهداری استان اصفهان ۱-۳

آگهی امتحانات ورودی هنرسرای عالی «نارمك»

هنرسرای عالی ۶۰۰ نفر دانشجو از بین‌دیپلمه های ریاضی و هنرستانی درسال تحصیلی ۵۰- ۴۹ بشرح‌زیر می‌پذیرد .
۱- ۲۵۰ نفر دیپلمه ریاضی (دختر و پسر) ازطریق کنکور سراسری کشور برای دورهٔ‌روزانه.
۲-۱۰۰ نفردیپلمهٔ هنرستانی‌از طریق کنکور هنرسرای عالی برای دورهٔ شبانه .
۳-۲۰۰ نفر دیپلمهٔ ریاضی از طریق کنکور هنرسرای عالی برای دورهٔ شبانه
۴-۵۰ نفر دیپلمه هنرستانی از طریق کنکور هنرسرای عالی‌برای دورهٔ‌روزانه به‌داوطلبان پذیرفته شده‌پس‌از خاتمه‌تحصیل دانشنامه‌لیسانس (مهندس‌عملی - دبیر فنی) اعطاء خواهدشد . داوطلبان هنرستانی روزانه و کلیهٔ داوطلبان شبانه باید تقاضانامه خودرا برطبق‌نمونه زیر تنظیم و همراه مدارك لازم باپست سفارشی به‌نشانی دبیرخانه شبانه هنرسرای عالی نارمك تهران بنحوی ارسال دارند که تا آخر وقت اداری روز ۱۵ تیر ماه ۱۳۴۹ به هنرسرای عالی برسد به مدارکی که‌پس از تاریخ مزبور واصل گرددویا ناقص باشد ترتیب اثر داده نخواهد شد .
تبصره -
الف: شرائط اختصاصی لازم برای ثبت‌نام در دورهٔ روزانه بشرح زیر می‌باشد .
۱-سن داوطلبان در مهرماه ۴۹ نباید از۲۴ سال تمام بیشتر باشد ودر صورتیکه خدمت وظیفه عمومی انجام داده باشند نبایداز ۲۶ سال تجاوز نماید .
۲- نداشتن نقص عضوی
۳- سپردن تعهد خدمت دبیری بمدت پنج سال برطبق مقررات موجود .
ب: برای ثبت نام در دورهٔ شبانه شرایط اختصاصی دورهٔ روزانه مورد نیاز نیست .

مدارك لازم :
۱- یکبرك فتوکپی شناسنامه
۲- دوقطعه عکس ۴×۶ که حداکثر سه ماه قبل تهیه‌شده باشد باقید مشخصات کامل درپشت آن .
۳- رسید بانکی بمبلغ ۵۰۰ ریال که‌بحساب شماره ۲۱۰۲ هنرسرای‌عالی شبانه دربانك مرکزی ایران پرداخت شده باشداین مبلغ بهیچوجه‌مسترد نخواهد شد .
تبصره -از قبول شدگان در موقع ثبت‌نام مدارك قبولی ششم (ریاضی یا هنرستانی) وبرك معافی وظیفه عمومی یا آماده بخدمت دریافت‌خواهد شد .

مواد امتحانی
از داوطلبان ، امتحان‌فیزیك، شیمی وریاضی (فقط مسئله) مربوط به‌هر رشته‌بعمل خواهد آمد.

ساعات و تاریخ امتحان ورودی :
ساعت ۸صبح روزیکشنبه ۲۸ تیر ماه گروه ریاضی (فیزیك ، شیمی و ریاضی) .
ساعت ۸صبح روز دوشنبه ۲۹ تیرماه گروه روزانه وشبانه هنرستانی (فیزیك‌و شیمی وریاضی)
توضیح : کارت ورودی برای شرکت در امتحانات روزهای پنجشنبه ۲۵ تیرماه برای گروه ریاضی و جمعه ۲۶ تیرماه برای گروه هنرستانی از ساعت ۸الی ۱۲ صبح در محل هنرسرای عالی توزیع میگردد . ضمنا نشریه‌ای مبنی بر نحوهٔ تحصیل در هنرسرای عالی و شرایط ثبت‌نام همراه با کارت ورودی دراختیار داوطلبان گذارده خواهد شد .
رئیس هنرسرای عالی - مرتضی میرشمسی

تقاضانامه :

اینجانب ..... نام‌خانوادگی ..... فرزند ..... دارای شناسنامه شماره ..... صادره از ..... متولد ..... فارغ‌التحصیل ..... دبیرستان / هنرستان ..... شهر ..... رشته ..... اشتغال‌بتحصیل

نشانی : محل اقامت - تهران ...

تبصره - ضمنا اینجانب که دارای دیپلم هنرستان‌هستم مایلم در صورت موفقیت در امتحانات ورودی باحق تقدم در دوره روزانه / شبانه بتحصیل بپردازم

با ارسال مدارك لازم تقاضای ثبت نام درمسابقات ورودی هنرسرای عالی را دارم .
نشانی پستی داوطلب .

تاریخ ..... امضا

برندگان اولین جشنواره فیلمهای ایرانی انتخاب شدند

بهروزوثوقی بهترین هنرپیشه‌و عباس شباویز تهیه‌کننده «قیصر» بهترین فیلم سینمای ایران پس‌ازدریافت (بزبالدارطلا) جایزه‌اول جشنواره‌فیلمهای‌ایرانی

طی مراسم باشکوهی که شب جمعه گذشته در پیشگاه‌علیاحضرت شهبانو در تالار رودکی برگزارشد بهترین چهره های سینمای ایران برگزیده شدند و جوایز خود را از دست‌علیاحضرت شهبانو دریافت داشتند.

علیاحضرت یکایك این هنرمندان رامورد تفقد قرار دادند و اجازه فرمودند اشکالات و خواسته های خود را باطلاع برسانند.

در این‌مراسم والاحضرت‌شاهدوخت شمس پهلوی ، والاحضرت شاهپور غلامرضاپهلوی‌وهمسرشان،سرکار علیه خانم فریده دیبا ، روسای‌سنا و مجلس شورای ملی ، آقای علم وزیر دربار شاهنشاهی ، آقای‌دکتر اقبال رئیس‌هیئت‌مدیره‌و مدیرعامل شرکت ملی نفت ایران ، چند تن از وزیران کابینه ، تیمسار سپهبد یزدان‌پناه رئیس سازمان بازرسی شاهنشاهی ، آقای‌هرمز قریب‌رئیس کل تشریفات شاهنشاهی ، عده‌ای از سناتور ها و نمایندگان مجلس شورای ملی ، رئیس دفتر‌مخصوص علیاحضرت شهبانو ، گروه زیادی از کارگردانان ، هنرمندان و تهیه کنندگان و فیلم برداران سینمای ایران با بانوانشان شرکت داشتند.

در آغاز مراسم آقای پهلبدوزیر فرهنك‌و هنر ضمن عرض خیرمقدم بحضورعلیاحضرت هدف‌ازبرگزاری جشنواره فیلم های ایرانی راتشریح کرد و بیاناتی‌باین‌شرح ایراد کرد.

علیاحضرتا ـ امشب تشریف‌فرمائی علیاحضرت شهبانوی ایران‌بمراسم پایان نخستین جشنواره فیلم های ایرانی درخشندگی خاص بخشیده است .سپاس‌فراوان عموم‌فرهنگیان و هنرمندان کشور را به پیشگاه مبارك تقدیم میدارد .

در این عصر درخشان و سازنده که هریك از ایرانیان در جهت انقلاب شاه ومردم راه خویش را میپویند و یا میجویند طبیعی است وظیفه کسانی که از راه فرهنك و معنویات بکشور خویش خدمت می کنند و باین ترتیب طرز فکرنسل های آینده را پایه گذاری میکنند بسیار مهم و سنگین است . این گروه ازایرانیان بیش‌از سایرمردم این سرزمین باید بارزش و اهمیت جهات مختلف انقلاب بزرك‌اجتماعی کشور خویش پی ببرند تا بتوانند با روشن‌بینی عشق و آرمانی را که در این فکر بزرك و اصیل ایرانی نهفته است به نسل های آینده برسانند . بدون شك هنر سینما یکی ازموثرترین‌و مهمترین‌وسیله انتقال ارزش های معنوی است . هم میتواند در جهت انقلاب شاه و مردم گام بردارد وهم‌در رفع‌بیماری های اجتماعی که شاهنشاه آریامهر در طرح لژیون خدمتگزاران بشر به آن اشاره فرموده‌اند موثر و مفید باشد .

خوشبختانه گروهی‌از فیلمسازان و هنرمندان و کسانی که در کار تهیه فیلم سهمی بعهده دارند به اثر وجودی خود وقوف یافته و درتلاشند تا باکوشش بیشتر در رفع کمبود های فنی و هنری آثار سینمائی را با روحیه سازنده کنونی کشور هم‌آهنك سازند .

وزیر فرهنك و هنر سپس گفت: بامر شاهنشاه آریامهر برای‌تشویق و آموزش هنرمندان و سرمایه ـ گذاران شایسته سینما هرسال به تناوب جشنواره هائی از فیلم های ایرانی و خارجی ترتیب میابد تا حاصل کوشش سازندگان فیلم ایرانی بطور منظم ودقیق درمعرض مشاهده و قضاوت و ارشاد قرار گیرد و آثاربرجسته سینمای‌جهان نیز بعنوان نمونه کار ارائه گردد.

فرمان ملوکانه در تعیین‌جوایز سلطنتی بمنظور ترقی و تعالی‌هنر سینماوعنایت خاصی که امشب علیاحضرت شهبانوی‌ایران با تشریف فرمائی‌خود در این مراسم به خادمان سینما مبذول‌فرمودند به یقین بنحو بارزی مشوق آنان است‌واطمینان دارم که اثرخاص این عنایت وتشویق در کار فیلم سازان ایرانی به زودی مشهود خواهدبود .

*** گزارش جشنواره**

پس از اظهارات آقای پهلبد سناتورمحسن فروغی مدیرجشنواره فیلم گزارشی دادوبه‌عرض‌رسانید که‌در نخستین جشنواره فیلم های ایرانی که از تاریخ۲۶ اردیبهشت تاششم خرداد ماه در تهران‌برگزار شد ۱۲فیلم بانظر شورائی ازکار شناسان ومتخصصان فن‌انتخاب‌وبه نمایش گذارده شد . هر چند فیلم هامربوط به گذشته و هر کدام‌بار هادرتهران‌وسایر نقاط کشور به معرض تماشای مردم قرار گرفته بودمعذالك نمایش مجدد آنها در جشنواره بطورغیرقابل تصوری از طرف مردم هنردوست استقبال‌شد.

دراین مراسم آقای عبدالمجید مجیدی‌وزیر کار و امور اجتماعی‌و رئیس هیئت داوران نیز گزارشی دادوگفت : هیئت داوران‌نخستین جشنواره فیلمهای سینمائی ایرانی از آقایان فریدون هویدا،فرخ‌غفاری ایرج پزشکزاد ، آلبرت‌لاموریس. خسرو سینائی، و خود وی تشکیل شده‌بود. آقای‌مجیدی‌افزود:صنعت سینمای‌ایران‌درسالهای‌اخیرازنظر فنی‌پیشرفت‌قابل‌ملاحظه‌ای کرده‌است وبایدسعی شودکه این قالب بایك محتوی فکری وهنری متناسب‌و درخورفرهنك وهنرایران تکمیل شود . به‌علت جوان‌بودن سینمای ایران‌هیئت داوران‌برای‌اتخاذتصمیم درجستجوی کمال مطلوب نبود و کوشش کردبراساس ضوابط و معیارهائی که متناسب با تازه‌بودن جنبش نوآوری این‌سینما باشد بهترین قضاوت را اعمال کنند و امیدوار است که این نخستین جشنواره آنچنان موجبات‌تشویق‌و افزایش‌سرعت و پیشرفت سینمای ملی‌رافراهم کند که در جشنواره های‌آتی‌بتوان آثار سینمائی ایران رابراساس ضوابط‌ومعیار های‌بین‌ـ المللی موردارزشیابی وقضاوت‌قرار داد.

*** برندگان جوائز**

پس از ملاحظه فیلمهای ارائه شده‌و استفاده‌از نظرات آقای‌حسین دهلوی مشاور هیئت‌برای موسیقی نتیجه اولین جشنواره فیلم های سینمائی‌را باین شرح اعلام‌میدارد.

ـ جایزه پلاك‌طلای جشنواره برای بهترین فیلمبردار به آقای‌سلیمان میناسیان برای فیلم برداری فیلم طلوع .

ـجایزه‌پلاك‌طلای جشنواره برای بهترین‌سناریست به‌آقای علی‌حاتمی برای‌سناریوی فیلم حسن کچل .

ـ جایزه پلاك طلای جشنواره برای بهترین هنرمند زن‌سینمای ایران به خانم آذر شیوا بخاطر بازی در فیلم هنگامه .

ـجایزه پلاك‌طلای جشنواره برای بهترین هنرمند سینمای‌ایران به‌آقای بهروز وثوقی بخاطر بازی در فیلم قیصر.

ـ جایزه پلاك طلای جشنواره برای‌بهترین کارگردان به آقای مسعود کیمیائی بخاطر کارگردانی فیلم قیصر .

ـجایزه مجسمه برنز جشنواره به فیلم شوهر آهوخانم که آقای داود ملاپور تهیه‌کننده آن بوده است . ضمنا این فیلم برنده جایزه سلطنتی ۱۵۰ سکه پهلوی طلانیز هست.

ـجایزه مجسمه نقره‌جشنواره تهیه کننده آن بوده است اعطاء به فیلم گاو که داریوش مهرجوئی شد . این فیلم همچنین برنده‌جایزه سلطنتی ۴۵۰ سکه پهلوی طلا شناخته شد .

ـجایزه مجسمه طلای جشنواره به فیلم قیصر که‌آقای عباس‌شباویز تهیه کننده آن است داده شد.این فیلم همچنین برنده جایزه سلطنتی ۱۱۰۰ سکه پهلوی طلا اعلام شد .

*** برنامه هنری**

پس‌ازاعلام برندگان هنرمندان سازمان ملی باله ایران تابلـوی ایرانی (رونما) یاعروسی‌بشیوه کهن را اجرا نمودند .داستان این رقص برمبنای عروسیهای قدیم که‌عروس وداماد تا پس‌از مراسم عقدیکدیگر رانمی‌دیدند وماجراهائی که باین مناسبت اتفاق می‌افتاد ، بوسیله پرویز سرلك نوشته شده بود .

*** صرف شام وتوزیع جوایز**

سپس علیاحضرت‌شهبانو مدعوین مراسم‌را مورد تفقد قراردادندوبرای‌ه صرف شام مجددا به طبقه دوم‌تالار تشریف‌فرما شدند .

پس‌ازصرف‌شام آقای مهندس‌مهدی خاتمی دبیر جشنواره یکبار دیگر اسامی برندگان راخواند وشهبانو جوایز آنان را اعطاء فرمودند .

پس‌از توزیع جوایز علیاحضرت باتفاق والاحضرت شاهدخت شمس پهلوی ـوالاحضرت شاهپورغلامرضا پهلوی‌و همسرشان و سرکار علیه خانم فریده دیبا تالار رودکی را ترك فرمودند . ساعت قریب یازده ونیم بود . از این ساعت‌ارکسنر برای رقص شروع‌به‌نواختن کرد وبدین ترتیب برنامه تاحدود دوونیم بامداد ادامه یافت .

تفصیل سرویس هنری روزنامه‌را درمورد این مهمترین رویدادتاریخ سینمای ایران درشماره‌فردا ملاحظه خواهید کرد .

مجله هفتگی الحوادث چاپ بیروت مینویسد :

عراق سران حزب توده را با گذرنامه عراقی از راه کویت فرار میدهد

تااین تاریخ باوجود این که سه هفته‌از تشکیل کنگره‌دیپلمات های آمریکائی در تهران که بریاست سیسکو تشکیل شد می گذرد هنوزخبری‌در موردمذاکرات آن بدست نیامده است.

خبرگزاریها نخواستندیا نتوانستند به حقیقت اموری که روزنامه های تهران آنها را «مهم وتعیین کننده سرنوشت» قلمداد کردند و خاطر نشان ساختند در کنگره موردبحث قرار گرفته‌اند پی ببرند.

گزارشهای دیپلماتهای عرب در تهران تا کنون مجموعه‌ای از اخبار نشریات ایرانی و سخنانی که‌بین سیاستمداران‌در میهمانیها وجلسات خصوصی گفته میشود و استنباط‌ـ های شخصی ضد ونقیضی میباشد و مطلب تازه‌ای را کشف نمیکند.

حتی عربستان سعودی که وزیر خارجه آن قبل از تشکیل کنگره ازتهران دیدن کردوقطعاز مطالبی که مورد بحث کنگره بوده است اطلاعاتی کسب نمود ، آن اطلاعات را برای خود نگهداشت و بهیچ یك ازکشورهای عربی حتی‌کویت چیزی در اینمورد ابراز ننمود و حتی درمورد آینده منطقه خلیج پس‌از خروج نیروهای انگلیس هم چیزی نگفت.

*** نقش مهم ایران**

کنگره دیپلماتهای آمریکائی درخاورمیانه‌وآسیای میانه کنگره‌ای سالانه است که هرسال در بیروت تشکیل میشد ولی چون امسال دیپلماتهای آمریکائی گزارش‌داده بودند که‌بیروت دیگر جای‌مناسبی برای‌چنین کنگره نمیباشد بعلاوه مسئله‌اهمیت استراتژی‌و اقتصادی منطقه خلیج و نقش مهم ایران برای حفظ آرامش و امنیت‌دراین منطقه از مسائل مهم مورد بحث کنگره است تهران برای مکان تشکیل آن پیشنهاد شد.

گزارشهای رسیده به بیروت حاکیست که مذاکرات ریچاردسون و سیسکو باشاه پیرامون منطقه خلیج و طرح همکاری ایران و عربستان سعودی برای روبرو شدن باپیش آمدهائی که احتمالا بعد از خروج نیرو های انگلیس بوجود خواهد آمد و بویژه نقش اساسی ایران برای حفظ آرامش منطقه که مورد تائید کامل آمریکا و خوشنودی آن کشور میباشد ، بوده است.

عراق‌دراین مذاکرات که‌پیرامون منطقه‌ای که‌درواقع‌تنهاراه‌استراتژی آبی آن بدنیای خارج‌میباشدانجام میگیرد چه نقشی ایفا میکند؟

سوریه مدعی است حملات‌رادیوئی و تلویزیونی ایران و عراق علیه یکدیگر صحنه‌سازی بیش نیست و میخواهند این نمایشنامه‌بهانه‌ای برای عراق باشد که نیرو های کافی بجبهه شرقی اعراب با اسرائیل‌نفرستد ـ سوریه‌هامچنین میگویند مسئله بحرین در نتیجه توافقی که بین ملك‌حسین وشاه ایران انجام گرفت حل شد و بموجب همین توافق قرار است روابط دیپلماسی ایران و مصر مجددا برقرار شود .

سوریها اضافه میکنند که همزمان با توافق شاه وملك‌حسین سپهبد طاهر یحیی نیز به تهران مسافرت کرد و با مقامات ایرانی توافق نمود که دول منطقه خلیج علیرغم اختلافات سیاسی خود جبهه‌ای برای حفظ آرامش خلیج پس از خروج نیروهای بریتانیا تشکیل دهند .

*** نقشه بعثی‌ها**

ولی هدف طاهـــر یحیی از این توافق باطنا این بود که اعراب در خلیج جبهه نیرومندی در مقابل ایران داشته باشند . و باین ترتیب هم عربیسم خلیج‌حفظ شود و هم «اعراب» ناچار نشونددر چنین موقعیتی که با اسرائیل درگیرهستند جبهه‌جدیدی‌درخلیج برای خود باز کنند چند هفته‌بعد عبدالرزاق نایف بکمك نظامیان بعثی طرفدار کمیته ملی علیه عبدالرحمن عارف دست بانقلاب‌زدو چند روز بعد از آن بعثی‌ها عبدالرزاق نایف را برکنار کردند و شخصی را به‌تهران فرستادند تا عبدالغنی راوی را در آنجا بکشد و کسی نفهمد که حزب بعث‌عراق بکمك چه کسی زمام‌اموررابدست گرفته است .

بعثی‌های سوریه علنا بعثی های عراق را متهم میکنند که به‌کمك بریتانیا عبدالرزاق نایف رابرکنار کرده‌اند . زیرا نایف وراوی و داوود مزدوران سازمان «سیای» آمریکا هستند . فرمانروایان کنونی بغداد از شوروی وبریتانیا مشترکا دستور میگیرند و درواقع نسخه دوم عبدالکریم قاسم‌هستند. هنوز معلوم نیست سیاست‌شوروی و بریتانیا در منطقه برچه محوری دور میزند ولی آنچه مسلم است آزمایش خلیج آنقدر که برای ایران و آمریکاو عربستان‌سعودی وکویت و امارات خلیج اهمیت دارد ، نه برای بریتانیا و نه برای شوروی حائز اهمیت است .

بعثی‌های سوریه از این استدلال خود نتیجه میگیرند که اختلاف ایران و عراق ظاهری و بمنظور دادن بهانه‌ای بدست عراق برای عدم ارسال نیرو به جبهه شرقی اعراب میباشد .

ولی اغلب مفسرین‌سیاسی‌استدلال سوریه را در اینمورد نوعی از حملات تبلیغاتی‌آن باعراق‌میدانند و میگویند دور از حقیقت است، زیرا علیرغم‌فرمانبرداری‌زمامداری عراق از شوروی و بریتانیا دلائل قاطعی وجود دارد که اختلاف‌عراق وایران اساسی است اگرچه این اختلاف نقش عراق را درجبهه‌شرق تضعیف میکند .

*** کمك بعثی‌ها به‌بختیار**

از دلائل قاطع اساسی‌بودن‌اختلاف عراق وایران اینست که عراق واقعا «مخالفین دولت ایران را » که بنام رژیم ارتجاعی‌امپریالیستی صهیونی مینامند برای برانداختن رژیم سلطنتی تشویق می کنندهمه میدانند که ژنرال بختیار در حال حاضر در بغداد بسر میبرد وکمك های بسیاری بوی میشود تا هم ـ میهنان خودرا به‌انقلاب دعوت‌کند بویژه که بختیار در بین قبایل بختیاری که بزرگترین و نیرومند ترین قبایل ایران هستند دارای نفوذ فراوانی میباشد . بعلاوه‌عراق باین امر اکتفا نکرده سران‌حزب توده را از ایران باگذرنامه‌های عراقی از راه کویت فرار میدهد.

ایران موضوع رابه اطلاع دولت کویت‌رسانید واز آن خواست از این کارهای غیردوستانه جلوگیری کند ولی کویت نمی توانست کاری بکنـــد . چون گذرنامه ها حقیقی و قابل هیچگونه‌اعتراضی نیست‌و کویت نمی تواند بدون‌دلیل حاملین این گذرنامه‌ها را به‌عنوان ایرانی فراری بازداشت‌نماید.بویژه که کویت می کوشد از بروزهرگونه اختلافی بین خود و عراق‌جلوگیری کند کویت‌از این نظر حکم لبنان را پیدا کرده‌است که رهگذرجنك های سرد و توطئه همسایگان آن علیه یکدیگر می باشد .

عراقیها می گویند اعراب بسیار دراشتباهند که فکر می کنندارتش ایران‌واقعا قادر به جنك است زیرا فساد همچون‌موریانه از داخل این ارتش‌را میخورد و هر هفته و حتی هرروز رژیم «گندیده »ایران‌عده‌ای از افسران را که پلیس سری شاه آنان‌را به عناوین مختلف متهم کرده دستگیر یا اخراج می کند .

ولی بفرض که گفته عراقی ها در مورد «موریانه فساد» درارتش‌ایران صحت داشته‌باشد ،آیا ارتش‌عراق این‌قدرت‌رادارد که با آن روبرو شود ؟

اگر چنین قدرتی دارد پس چرا هنگامی که ایران‌قرارداد‌سال۱۹۳۷ شطالعرب را یکجانبه ملغی‌کرد و قدرت‌خودرا در شطالعرب اثبات‌نمود واز کشتی هائی که‌ازآنجامیگذرند عوارض گرفت(درحالیکه‌آن‌عوارض را عراق می‌گرفت)ارتش عراقی نتوانست پاسخی بدهد ؟.

*** منظور عراق چیست ؟**

عراق بچه منظور مخالفین ایران را تشویق می‌کند و یاران بختیارو رهبران حزب توده را فرار میدهدو می کوشد رژیم‌ایران را براندازد.؟ چنین کاری را معمولا دولت بزرگی چون‌امریکا که دارای‌اداره‌اطلاعات عظیمی مانند «سیا» باشد انجام میدهد ، هدف دولت عراق از دست زدن به چنین کاری‌که معمولا فقط از عهده دولت بزرگی چون امریکا وشوروی یا انگلستان آنوقت که بریتانیای کبیر نام داشت‌برمی‌آید چیست ؟ آیا عراق خوددر این کار مصلحتی دارد یا اینکه دیگری به آن ماموریت داده است چنین تحریکاتی‌را بکند ؟ واگر دستور دیگری‌است این دیگری کیست ؟و مصلحت‌اعراب یاخود عراق دراین کار چیست ؟ آیا واقعا سرگرم شدن باینکار برای اعراب ازمقابله بااسرائیل دارای اهمیت بیشتری است . ؟

من‌این شانس راداشتم که درخلال اقامت خود در بحرین و کویت بحث های زیادی رادر این مورد بشنوم . وسعی می کردم بدقت تمام نظریات مختلف را درك کنم . مسئله خلیج و موضوع درجه بندی دشمنان ودوستان و مصالح ما و همچنین تعیین هدف انقلاب های اعراب و لزوم توجیه این انقلابات برای از بین بردن صهیونیزم که موجودیت مارا بخطرانداخته و لزوم کاستن اختلافات بین‌اعراب‌وشهوت ریاست در بین زعمای آنها همه‌این مسائل بحث کنندگان راوادار می کرد از بدترین نقاط سوءظن به بهانه‌هائی که عراق برای اختلافات خود به ایران می آورد بنگرند وسوءظن آنها در مورد نتایج این اختلاف بیشتر است .

*** نیرومندترین کشور منطقه**

بعثی های عراقی می گویند که ایران می خواهد نیرومندترین کشور منطقه شود . و می‌خواهد به جزایری که دردهانه خلیج پراکنده است از قبیل جزیره‌ابوموسی‌دست یابد ومی‌افزایند که امریکا آزادی مطلق‌بایران‌داده‌است که نقشه‌های خودرا به مرحله عمل‌درآورد وسال گذشته شاه‌ایران هزار میلیون دلار از امریکا گرفته تا مسئولیت دفاع از امنیت خلیج را پس‌ازخروج نیروهای انگلیسی در سال ۱۹۷۱ بعهده بگیرد .

بعثی های عراق همچنین میگویند هیاتهای‌نظامی ایران که‌در هفته‌های اخیراز امارات خلیج‌دیدن کرده‌اند طرح ایجاد موانع نظامی برای جلوگیری از بسط افکار انقلابی که از عدن و ظفار و عراق بسوی منطقه سرازیرشده فراهم کرده‌اند.

درمصاحبه‌ای که یکماه قبل مجله تایمز پاشاه ایران‌بعمل‌اورد صریحا اعلام کرد «تمام دول‌منطقه باید در اداره امور خلیج شرکت کنندو امارانی‌که حاضرنیستندخود را باسیرزمان‌وفق‌دهند فرمانروایان آنها برکنار خواهند شد همانطور که حاکم سابق ـابوظبی شیخ شخبوط برکنار گردید» وقتی‌شاه این سخنان را گفت برخلاف‌تصور عده‌ای از فرمانروایان قصد حمله به امرای شیخ‌نشینهای خلیج را نداشت بلکه برای تمام منطقه اعم از فرمانروایان وملل‌آینده سیاسی تعیین مینمود و رفتار آنها را آن طور که تهران میخواهد برای‌آنها شرح میداد . آیا این از استعمار بریتانیا بدتر نیست ؟

پاسخ عراقیها اینست : فرض کنیم تمام این حرفها درست باشد ایران بنا بگفته خود شما قویترین کشور منطقه است . نمیخواهیم در مورد حقوق و عقاید و گذشته با شکوه سخن بگوئیم . میخواهیم خیلی آرام و عاقلانه صحبت کنیم. ما درمسئله خلیج نباید توده ملت عرب را فریب بدهیم همانطوری‌که درفلسطین‌آنرا فریفتیم .بیست‌سال اسرائیل را بنام «گروه باغیگران» نامیدیم و بملت عرب گفتیم ما قادریم درخلال‌سه‌ساعت یاحداکثر سه‌روز این گروه‌را قلع‌وقمع کنیم.

تااین که پنجم ژوئن فرا رسید . و چشمان‌ماحقیقت دیگری مشاهده کرد . و فهمیدیم که اسرائیل‌از مدرنترین و نیرومند ترین کشور های جهان است.

ما به نیرومند بودن دشمن‌هر چند برایمان ناگوار است باید اعتراف کنیم . آنچه در فلسطین پیش آمد نباید دوباره در خلیج تکرار شود . نیرو دراین منطقه بدست ایران است و باید بپذیریم که تنها ایران میتواندبعدازخروج نیروهای انگلیسی آینده این‌منطقه را تعیین کند . بویژه که خروج قوای انگلیس توسعه نفوذ سیاسی و اقتصادی وتبلیغاتی ایران را در خلیج بدنبال دارد و کسی نمی ـ تواند پیش‌بینی‌کند حدوداین‌توسعه نفوذ بکجا خواهد رسید.

*** تنها فرصت**

اعراب درمقابل این وضع چکار میتوانند بکنند ؟ بزرگترین کشور عربی یعنی مصر هزاران میل از اینجا دور است . بعلاوه مصر در یك جنك سرنوشتی با اسرائیل درگیر است عراق هم نمیخواهد نقش مثبتی در منطقه ایفا کند .

کویت کشور کوچکی است که قدرت مالی و دیپلماسی آن بیش‌از قدرت نظامی آن حتی برای دفاع از خود درمقابل آزمندانی که‌چشم طمع به ثروت آن دوخته‌اندوبرای سرنگون ساختن رژیم امیری ان توطئه میچینند میباشد . از جمله پوشیده نیست که عراق بیش از مبارزه خود بارژیم سلطنتی‌ایران سرگرم از بین بردن رژیم امیری کویت وسیله تحریکات داخلی‌در ان کشور بود . درمورد عربستان سعودی هم‌که میگویند نقش‌مشابه ایران در خلیج را ایفا می کندباید اعتراف نمود که این گفته دور از حقیقت است و عربستان همچنان راههای خود را بسوی هرگونه پیشرفتی بسته‌است . به این‌ترتیب تنها ساحل عمان میماند که بهتر است درموردواوضاع آن و قدرت دفاع آن‌از خویشتن سخنی‌نگوئیم.

درچنین‌وضعی تحریك‌علیه‌ایران و قطع رابطه باآن کشور وناسزا‌ـ گفتن به فرمانروایان آن نه حالا و نه درآینده سودی عاید اعراب نخواهد کرد . واگرعراق بخواهد به سیاست خرابکارانه خود ادامه دهد بزودی خود را درگردابی‌دیگر نظیر گردابی‌که بااسرائیل درآن غوطه‌ور هستیم خواهیم یافت.

روابط دیپلماسی بین ایران و مصر باید فورا برقرار شود . این تنها فرصت ما است . سپس باید کنگره‌ای ازعراق‌و عربستان‌سعودی وکویت ومصر تشکیل گردد و راهی برای حفظ حقوق اعراب در منطقه بیابند.متحد شوندباهم‌پیمان ببندند یا لااقل روابط مصروعراق را باایران بهبود بخشند .

تمام این مسائل باید موردبحث قرار گیرد وبهترین راه برای‌حفظ حقوق اعراب برگزیده‌شود. مسئله بحرین حل شد. مسئله بریمی در شرف حل شدن است بهمین‌ترتیب مسئله شط‌العرب هم قابل حل است.

ایرانیها می گویند حاضرند قضاوت قاهره رادراین‌موردبپذیرند پس چرا اصرار داریم آنها را دروغگو معرفی کنیم و از قبول هرگونه راه‌حل دراین‌موردسرپیچی می کنیم ؟

ناسزا گفتن به‌ایران وتحریك علیه آن موجب خواهد شد ایران بهانه‌ای داشته باشد تاآزمندیهای خودرا زودتر جامه‌عمل بپوشاند . انقلاب وانقلابی بودن این نیست که بیجهت بدیگران ناسزابگوئیم. باید بنشینیم وهدف و خواسته های خودرا از انقلاب تعیین بکنیم . آرمانهای انقلابی سلاحی است که باید عاقلانه آنرا بکار ببریم . انقلاب برپایه های علمی استوار است. در حالی‌که خرابکاری‌معمولا ناشی از احساسات و تحت تـاثیر آنها انجام میگیرد. انقلاب فقط بخاطر انقلاب وخرابکاری تنها به خاطر خرابکاری باید محکوم شود.

*** نقش شوروی وامریکا**

اینکه فرمانروایان عراق می ـ گویند موضوع خلیج را مـانند مسئله فلسطین بین‌المللی کنیم سخت بیهوده و بدون احساس مسئولیت است وکسانی‌که می ـ خواهند زمام رهبری ملتی‌رابدست بگیرند نباید چنین سخنانی را برزبان بیاورند بویژه که‌میخواهند منطقه‌ای ثروتمند ودارای وضع استراتژی خاص چون منطقه‌خلیج را از خطر تجاوز دیگران مصون دارند .

شوروی که قاعدتا باید زمام رهبری مخالفین نفوذ ایران را به دست بگیرد در حال حاضربااایران دارای روابط نزدیکتری از روابط خود باعراق می‌باشد. سال گذشته هنگامی که شاهنشاه و همسرش از شوروی دیدن کردند چون قهرمانان جنگی ازآنان‌استقبال‌شد. بعلاوه فرض کنیم چنین نباشد و این استقبال گرم فقطجنبه‌تشریفات دیپلماسی داشته باشد و شوروی حاضر باشد دست ازایران بکشد واز عراق جانبداری نماید طبیعی است دراینصورت آمریکا ازایران پشتیبانی خواهد کرد نتیجه چـه خواهد بود؟ نتیجه این‌خواهد بود که هر کس دارای نیروی محلی بیشتری است‌پیروز خواهد شد . شوروی حداکثر می‌تواند تاثیر پشتیبانی آمریکا را از بین ببرد که‌البته عکس آن هم صحیح‌است یعنی آمریکاتاثیر پشتیبانی شوروی را از اعراب از بین خواهدبرد . ودر نتیجه چون ایران دارای‌نیروی محلی قوی‌تریست پیروزی نصیب آن خواهدبود .

این خلاصه مباحثاتی است‌که در محافل اجتماعی‌ودیپلماسی خلیج پیرامون سرنوشت منطقه هم‌اکنون جریان دارد.

*** درکنگره دیپلماتهای‌امریکا**

یکی‌از سفرای عرب در کویت مسئله‌مهمی را بیان داشت که مدعیست در کنگره‌اخیر دیپلمات های آمریکا در تهران مورد بحث بوده‌است وبه‌عقیده من برای درك حقیقت‌اوضاع تکرار آن دراینجا بسیار ضروریست . سفیر مذکور گفت «الیوت ریچاردسون »معاون وزیر خارجه آمریکا از شاه‌ایران پرسیده‌است «آیا صلاح می‌بینند ایران‌روابط کنونی خود را با اسرائیل به منظور تقویت روابط بااعراب کاهش دهد ؟ و جبهه خود رابااعربستان سعودی واردن تقویت نماید »؟ شاه درپاسخ گفته است. «من چنین فکری داشتم . ولی تصور میکنم‌اجرای این خواسته جزء آرزو ها خواهد ماندزیرا در جهان‌عرب هنوز جنجال و ایجاد آشوب بر منطق برتری دارد . بسیاری‌از ایرانیان از ناسزا هائی که‌اعراب بایران‌میگویندناراحتند. وبسیاری از افراد طبقه روشنفکر ما اصرار دارند حال که اعراب بدوستی ما اهمیتی نمیدهندچراما روابط خود را با اسرائیل گسترش نمیدهیم سفیر عربی که این‌خبر رانقل کرد افزود هم اکنون ما باید سازمان‌امنیت منطقه‌ای تشکیل دهیم که‌عراق و عربستان سعودی وکویت وایران در آن عضوباشند وحقوق تمام اطراف رعایت شود. این تنها راه حل‌است بایددست بکار شویم تا از دست یازی ایران بمنطقه جلوگیری کنیم . اگر اعراب نیروئی داشتند که‌میتوانست بااایران مقابله کند میگفتم هر‌ـ گونه‌سازش بااایران خیانت است ولی در موقعیت‌کنونی که جز با حرف قدرت کمك بیکدیگرندارایم سازش بااایران و حتی هم پیمان شدن با آن ازواجبات ملی‌بشمار میرود.**

بسفیرعربی گفتم مسئله‌اختلاف رژیمهای حاکم در کشور های‌عربی را چکار کنیم ؟

گفت اگراین‌اختلاف‌بخواهد مانع همکاری مابشود باید از هم اکنون سکته امارات خلیج‌آموختن زبان فارسی را آغاز کنند.

اطلاعیه

هموطنان عزیز :

انجمن‌فرهنگی‌ایرانیان مقیم کلن موفق شده‌است با همکاری شرکت هواپیمائی ملی‌ایران یك پروازتابستانی به ایران آماده‌نماید.

تعداد ۲۰۰نفرازفارغ‌التحصیلان ، دانشجویان ومحصلین ایرانی و خانواده هایشان می‌توانند از این‌فرصت استفاده نمایند.

تاریخ‌پروازروز شنبه ۲۵ ژوئیه ۱۹۷۰ از کلن‌وروزبازگشت چهارشنبه دوم سپتامبر ۱۹۷۰ازتهران خواهدبود .

از علاقمندان تقاضامیشود تا تاریخ ۳۰ژوئن ۱۹۷۰ مخارج‌پرواز دوسره را که‌عبارت از ۶۰۰ مارك می‌باشد به حساب بانکی‌انجمن پرداخت 95742987 - Stadt, sparkasse kölh نمایند . بعدازوصول مبلغ مذکورساعت دقیق پروازکتبا باطلاع خواهد رسید . چون‌امکان دارد تعدادتقاضا کنندگان بیش از رقم فوق‌الذکر باشد ، لذاحق تقدم با ۲۰۰نفر اول خواهدبود که مبلغ فوق را بشماره‌بانکی کانون‌واریز نموده‌اند . مسلم‌است که مبلغ دریافت شده از سایرین فورامسترد خواهدشد.

چنانچه متقاضی نتواند بعللی در برنامه مسافرت شرکت نماید وحداکثر تاتاریخ۳۰ژوئن ۱۹۷۰ کانون را کتبا مطلع‌سازد فقط دوسوم مبلغ پرداختی را دریافت خواهدکرد.

تقاضای ارسالی‌بعد از تاریخ ۳ژوئن (تاریخ‌پستی)ازاعتبارساقط وپول دریافت شده مسترد نخواهدشد زیرا کانون کرایه هواپیماراپرداخت نموده‌است.

برای اطفالی که سنشان بیش‌از دوسال است‌باید تمام هزینه مسافرت پرداخت گردد.

انجمن فرهنگی‌ایران

آل بانو ـ رومینا پاور

مشهورترین زوج جوان سینماکه درکناریکدیگر موفق ترین فیلمهای عشقی موزیکال را بـوجود آورده‌اند باردیگر دراثری شاد وپرحرارت شمارا مسحور میکنند .

دلباختگان جوان (رنگی)

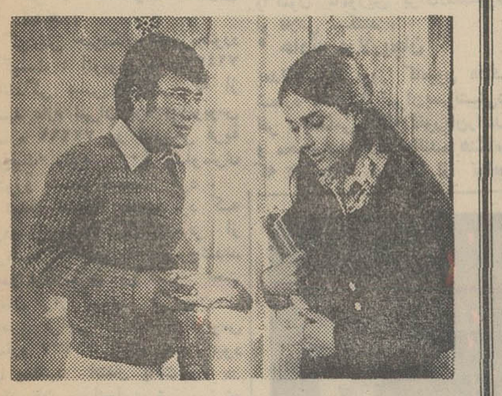

برنامه آینده سینما **ریولی**

بازیهای جام‌از آغاز تاامروز

که بااستفاده ازغنی‌ترین آرشیو ورزشی تنظیم شده همراه عکسهای استثنائی

مطالب جالبی درحاشیه جشنواره سینمائی

دهها رپرتاژ و حوادث پشت‌پرده

کاملترین وجالبترین عکسها ازماجرای ژاکلین واوناسیس

دوئل خصوصی کلی و«فریزر»

دوشنبه‌هافقط درجوانان

IRAN AIR

هواپیمائی ملی ایران «هما»

شعبه جدید فروش بلیطهای هواپیمائی ملی ایران درمیدان فردوسی

بانزدیك شدن تعطیلات تابستانی و آغاز فصل‌مسافرت، بمنظور جلوگیری از ناراحتی های ناشی از تراکم‌مسافران در شعبه های فروش بلیت «هما»و ایجاد تسهیل وتسریع در کار فروش بلیت هواپیمائی ملی ایران ، شعبه‌بزرگی برای قسمت فروش بلیت در میدان فردوسی افتتاح کرده است .

شعبه های متعدد قسمت فروش بلیت های «هما»علاوه بر تقسیم گروه مسافران و جلوگیری از تراکم کار ها در شعبه مرکزی موجب‌شده است تا مسافران با مراجعه به نزدیکترین شعبه و باصرف وقت کمتری ، کار خرید بلیت و ذخیره جارا به آسانی انجام‌دهند.

تلفن مستقیم :۴۶۵۳۲۰ و تلفن های هواپیمائی ملی ایران:

۶۱۲۸۶۵ ـ۶۱۲۸۶۴ ـ ۶۱۲۸۶۳ ـ ۶۱۲۸۶۷ ـ۶۱۲۸۶۶

رانندهٔ عزیز

هنگام شب در خیابانهائی که نـور کافی وجود دارد از چراغهای کوچك استفاده کنید

آگهی دعوت

مجمع عمومی سالیانه شرکت سهامی روغن نباتی جهان در ساعت ۵بعدازظهر روز یکشنبه ۳۱ خردادماه ۱۳۴۹در محل شرکت منعقد میگردد از عموم صاحبان سهام دعوت میشود که با دردست داشتن مدارك لازم در جلسه شرکت فرمایند .

دستور جلسه :

۱ـ استماع گزارش هیئت‌مدیره و تصویب‌بیلان شرکت

۲ـ انتخاب بازرس برای سال مالی جاری

آ ـ۷۰۶۱ هیئت مدیره

YANMAR

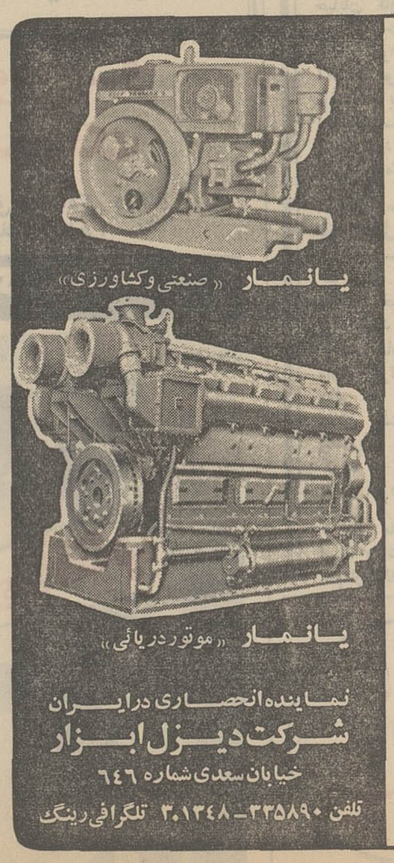

یانمار «صنعتی وکشاورزی»

یانمار «موتوردریائی»

موتوردیزل یانمار

تنهابرنده‌مدال طلادرنمایشگاه‌جهانی‌آلمان

**بزرگترین سازنده دیزلهای صنعت

شاگرد نانوا با «خمیربر» دماغ «خمیرگیر» را برید!

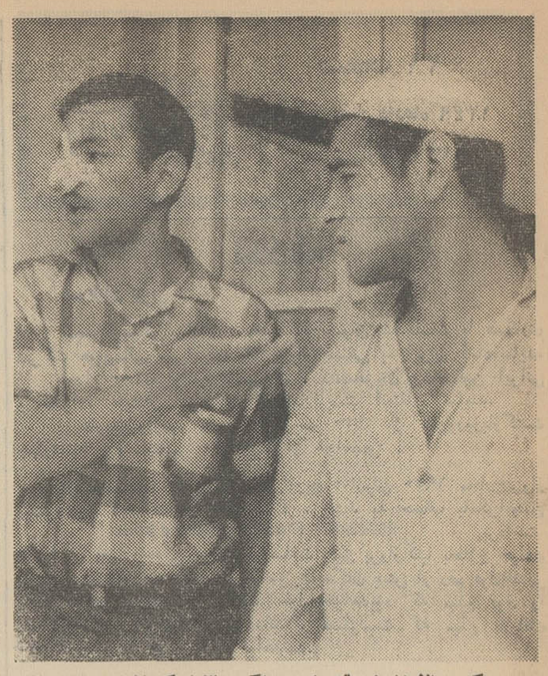

در عکس بالا زلفعلی قلی‌زاده، شاگرد نانوا که باخمیربر» دماغ همکارش تراب نظری را در یك نزاع بریده هردو در پاسگاه ژاندارمری هنگام رسیدگی به شکایت آنها دیده میشوند.

دو شاگردنانوا برسرگرفتن «چونه» خمیر به نزاع پرداختند و در نتیجه چونه‌گیر دماغ خمیرگیر را با«خمیربر» برید!

روز گذشته جوان ۲۲ ساله‌ای بنام تراب نظری درحالیکه قسمتی از بینی‌اش را کف دست خود داشت و خون تمام لباسش را پوشانیده بود، وارد پاسگاه ژاندارمری سلیمانیه شد و به رئیس پاسگاه ژاندارمری گفت که همکارش بنام «زلفعلی قلی‌زاده» ۲۴ ساله با «خمیربر» دماغش را بریده است.

*** طرح شکایت**

«تراب» اضافه کرد: صبح امروز هنگامیکه مشغول خمیر کردن آرد بودم زلفعلی از من خواست که‌هرچه زودتر خمیر را برای «چونه» گرفتن آماده نمایم ولی من به او گفتم تا خمیر خوب تهیه نشود، نمیشود آن را پخت.

ولی زلفعلی از جواب من ناراحت شد و مقدار زیادی خمیر که هنوز آماده نشده بود، برداشت و به چونه‌گیری مشغول شد و برای‌اینکه خمیرها را زود تمام کند چونه‌ها را بزرك بزرك میگرفت‌و من چریان رابا صاحب نانوائی درمیان گذاشتم و زلفعلی اعتراض کرد.

*** دماغ مرابرید!**

زلفعلی به این جهت کینه مرا به دل گرفت و هنگامیکه پخت نان به پایان رسید، به بهانه‌ای با من به نزاع پرداخت و با خمیربری که در دست داشت ناگهان بینی مرا گرفت و برید!

مامورین ژندارمری زلفعلی را به پاسگاه آوردند و زلفعلی به‌ماموران گفت: تراب همیشه‌به صاحب‌نانوائی میگوید که زلفعلی‌چونه‌ها رابزرگتر از حد معمول میگیرد و باعث میشود که تو ضرر کنی و امروز هم‌صاحب مغازه از من خواست که دیگر در مغازه‌اش کار نکنم و وقتی به تراب اعتراض کردم، او خمیربر را بطرف من پرتاب کرد و من نیز خمیربر را بطرف او پرتاب کردم که ناگهان خمیربر به دماغ تراب اصابت کرد و آنرا برید.

صبح امروز تراب و زلفعلی جهت تعیین تکلیف به دادسرای تهران اعزام شدند.

زنی خودراکشت

بعداز ظهر دیروز زن ۴۸ساله‌ای بنام فیضی کاظمی خودرا به کانال آب کرج انداخت.

جنازه‌این زن چند ساعت بعد توسط مامورین شهربانی کرج در «مردآباد» از آب گرفته شد. گفته می‌شود این زن به‌علت اختلافات خانوادگی خودرا کشته است.

زن‌جوانی که برای شکایت بدادگستری می‌رفت درداخل تاکسی وضع‌حمل کرد!

زن جوان حامله‌ای که‌برای شرکت در جلسه دادگاه حمایت خانواده به‌دادگستری می‌رفت، ناگهان در تاکسی نوزادش را بدنیا آورد ولی نوزاد مرده بود. بااین‌وجود، این زن که فاطمه نام دارد، باناراحتی شدیدی که داشت خودرا بموقع بدادگاه‌رسانید ودادگاه هم شکایت او را علیه شوهرش بعلت ناراحتی شدید وی ببعد موکول کرد واین زن جوان مستقیما از دادگاه به بیمارستان انتقال یافت.

ماجرا ازاین قرار بود: روزگذشته زنی که‌خود را فاطمه معرفی می‌کرد، وارد راهروی دادگاه‌حمایت خانواده شد ودر حالی‌که کاردی در دست داشت می‌گفت: شوهرم مرا تهدید کرده است که اگراز او طلاق نگیرم مرا بااین کارد خواهد کشت!

*** جریان آشنائی ما**

فاطمه گفت: چند سال پیش در یك میهمانی باجوان خوش‌قیافه‌ای بنام جمشید آشنا شدم مدتی از آشنائی ما گذشت ودراین مدت متوجه شدم که جمشید جوان‌خوبی است وبنابراین وقتی‌بمن پیشنهاد ازدواج کرد، پذیرفتم وچندی‌بعد، دارای فرزندی شدیم ومن فکرمی کردم خوشبختیم کامل است ولی ناگهان رفتار شوهرم تغییر کرد و بنای ناسازگاری را گذاشت.

جمشید اغلب شبها بخانه نمی‌آمد ووقتی ازاو می‌پرسیدم که‌چرا شبها بخانه نمی‌آید، در پاسخ می گفت که نزدزن دیگری‌بوده‌است!

فاطمه سپس اضافه کرد: من که میدیدم با جدائی از جمشید زندگی «نرگس» دختر ۲ ساله‌ام بمخاطره می افتد، سعی کردم ناراحتیها را تحمل کنم ولی این اواخر جمشید مرا تهدید کرد که اگر از او طلاق نگیرم، مرا خواهد کشت!

فاطمه گفت: چون از یك‌چنین زندگی خسته شده بودم، بدادگاه حمایت خانواده شکایت کردم تا بزندگی نابسامانم رسیدگی کنند واز جهنم زندگی باجمشیدرهائی‌ام دهند.

*** کارد را نشان داد**

فاطمه سپس کاردی رانشان‌داد وگفت: جمشید مرا با این کارد تهدید کرده است که اگر امروز در دادگاه حاضر بجدائی از او نشوم، مرا بااین کاردخواهد کشت.

دراین موقع ناراحتی‌فاطمه‌شدت یافت وناگهان نقش برزمین شدو لحظه‌ای بعد بوسیله یکی از دوستانش که همراه او بود، به بیمارستان منتقل شد.

*** در تاکسی فارغ شد!**

یکی دیگر از همراهان فاطمه که خودرا همسایه او معرفی‌میکرد بخبرنگار ما گفت که فاطمه دومین فرزندش راکه حامله بودچنددقیقه قبل درراه دادگستری، در تاکسی مرده بدنیا آورد و برای اینکه‌به موقع دردادگاه حاضر شود باهمان حال دردادگاه حاضر شد.

رئیس دادگاه پس از اطلاع از جریان وقت رسیدگی‌باین پرونده را به وقت دیگری موکول کرد وفاطمه وسیله همراهانش به بیمارستان انتقال یافت.

گاز چاه کارگر وسرکارگر را کشت

کارگر ۳۵ ساله‌ای بنام محمود که صبح دیروزبرای تخلیه چاه فاضل آب یکی از خانه‌های خیابان باباافضل شهر کاشان به درون چاه رفته بود به‌علت وجود گاز دچار مسمومیت‌شد و بداخل آن سقوط کرد.

محمد خوانساری سرکارگر این کارگر که در بالای چاه ایستاده بود و سقوط وی را مشاهده کرد برای نجاتش بداخل چاه رفت، ولی‌خوداو هم‌براثرمسمومیت ناشی از وجود گاز در چاه سقوط کرد و مرد.

جنازه این‌دوتن پس از انجام تشریفات قانونی دفن گردید.

حوادث ۴۸ ساعت اخیر تهران وشهرستانها:

مادرودختری‌در«آریاشهر» در اثر تصادف در گذشتند

*** در ٤ کیلومتری بجنورد دو اتوبوس تصادف کردند و ٤٠ مسافر آنها مجروح شدند**

در تصادف شدید دواتوبوس که پریشب در فاصله چهل کیلومتری بجنورد رویداد، رانندگان اتوبوس ها و ٤٠ نفر از مسافران مجروح شدند.

گزارش خبرنگار ما دربجنورد حاکیست: اتوبوس‌شماره۷۲۴۳۷ برانندگی عباس کراچی که از مشهد عازم تهران بود، بااتوبوس شماره ۷۲۲۶۹ در نزدیکی قریهٔ «چرلیك» واقع در ٤٠ کیلومتری بجنورد بشدت تصادف کرد.

شدت تصادف بحدی بود که هردو راننده و چهل مسافر از سرنشینان اتوبوسها مجروح‌شدند و در بیمارستان این شهر تحت درمان قرار گرفتند ولی چون‌حال عباس کراچی راننده اتوبوس شماره ۷۲۴۳۷ رضایت‌بخش نبود وی بمشهد انتقال یافت و در بیمارستان سوانح‌این شهربستری شد.

*** حادثه در آریاشهر**

در یك حادثه رانندگی در «آریاشهر» مادر و فرزندی کشته شدند. حادثه پریروز اتفاق افتاد و اتومبیل سواری برانندگی‌خانم «ملوك‌رضائی» در جاده آریاشهر، زنی بنام بتول کیقبادی و دختر خردسال وی «افسون» را زیر گرفت و هردو رابسختی مجروح کرد.

مادر و دختر مجروح بلافاصله به‌بیمارستان آریا انتقال یافتند ولی هردو پس از مدتی‌درگذشتند و راننده اتومبیل بازداشت گردید.

*** در گرگان**

بنابگزارش خبرنگار ما در گرگان، پریروز اتومبیل شماره ۵۴۳۶۳ «تهران .الف» که در فاصلهٔ دوکیلومتری شهر گرگان میگذشت، باعابری بنام محمدقلی بخشی ٦٠ ساله اهل‌قوچان‌تصادف کرد.

عابر که بسختی مجروح شده بود به‌بیمارستان انتقال یافت ولی معالجات دربارهٔ او موثر واقع‌نشد ودرگذشت. راننده‌متواری گردید واکنون مامورین برای‌دستگیری او تلاش میکنند.

*** حادثه درلاریجان**

بعدازظهر پریروز کامیون «داف» شماره ۱٤۵۷۹ تهران‌بسرنشینی‌دو نفر، باسامی بداله غفوریان‌راننده و محمدرضا کمك راننده هنگامی که در جاده «پلمون» از توابع بخش «لاریجان» در حرکت بود بعلت نامعلومی واژگون شد، در نتیجه راننده و کمك‌راننده بشدت مجروح شدند و کامیون بصورت آهن‌پاره درآمد. مجروحین به درمانگاه «گزنك» منتقل شدندو حالشان روبه‌بهبود است.

پسربچه درگذشت

اتومبیل سواری ۵۳٦٦۵تهران.ب روز گذشته هنگام عبور از خیابان سیمتری خاکی پسربچه۱۰ساله‌ای بنام عبدالله شمس‌اللهی ساکن تویسرکان را زیرگرفت‌وبسختی مجروح کرد.

کودك مجروح وسیله عابرین به‌بیمارستان منتقل شد ولی بعلت شدت جراحات وارده درگذشت.

خیال راحت

در سالن ترانزیت‌فرودگاه‌مهرآباد باآن همه جنب‌وجوش‌های‌مسافرین و شلوغی های رفت‌وآمد مردم، این صحنه هاهم بچشم میخورد که وسیله دوربین عکاسی خبرنگاران‌ما ضبط شده هرکس این عکس را ببیند خیال میکند یك مرتاض‌هندی مشغول چشم‌بندی است. در صورتی که آقا با این ریش‌وعینك توریست تشریف دارند و هوس کرده‌اند با خیال راحت‌روی مبل فرودگاه کارگاه نقاشی راه بیاندازند یك خانم مهماندار راهم واداشته‌اند که زست بگیرند تا نیمرخ ایشان را نقاشی کنند!

زنی‌درخیابان ۲قلوزائید!

بانوی حامله‌ای دیروز در یکی از خیابان های اصفهان وضع حمل کرد و دو دختر بدنیا آورد!

بانو سکینه همسر آقای فریدون حلاجیان ساکن خیابان کاوه اصفهان، دیروز پس از احساس وضع حمل باتفاق شوهر خود به‌خیابان آمد تا بوسیله تاکسی به زایشگاه برود. ولی به‌علت بموقع‌نرسیدن تاکسی و شدت درد در پیاده‌روخیابان نقش برزمین شد.

آقای حلاجیان از خانم های منازل‌اطراف برای‌مراقبت از همسرش کمك خواست‌و خودبرای پیداکردن تاکسی به‌طرف خیابان های مجاور براه افتاد.

نیم ساعت بعد که این شوهر هراسان با یك‌تاکسی خالی به محل بازگشت، اطلاع یافت که همسرش در پیاده‌روی خیابان وضع حمل کرده و برایش دو دختر بدنیا آورده است!

حال مادر ونوزادان خوب است و دوقلوها «منیژه و مهناز» نامگذاری شده‌اند.

برنامه آینده سینماهای

ب.ب - بولوار...و درایوین سینماونك

فیلمی شاد وجوان‌از عشق ودلدادگی درکنار دریا باسوژه‌ای کمیك وپرماجرا

کاترین اسپاك درفیلم رنگی

میوه گناه

از ۱۳ خرداد در بزرگترین سینماهای تهران وشهرستانها

میوه گناه

فخرالدین

هنرپیشه محبوب‌همراه با

نیلوفر

ستاره زیبا در داغ ترین اثر سینمائی سال

میوه گناه

میوه گناه

فیلمبردار محمود کوشان

محصول پارسفیلم

امشب در کاباره باکارا

بزرگترین هنرمندان ایران وکلیه کشورهای جهان

تلفن‌های رزرو ٦٢٧٧٨٠ - ٦٢٧٩٧٩

ساقی و جمشید شیبانی

۲۴ اینچ

شاوب لورنس

برای اولین بار عرضه می کند

صفحه ۲۴ اینچ

تیونر اتوماتیک

SCHAUB-LORENZ

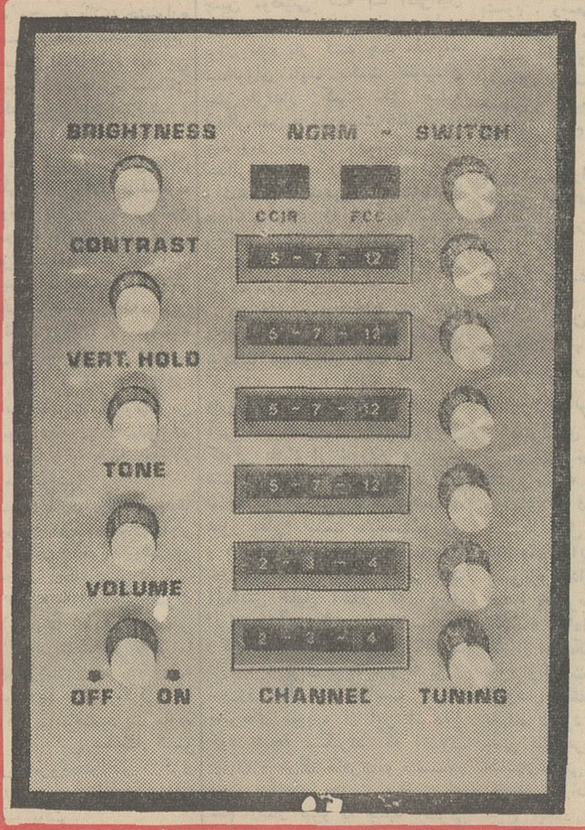

جدیدترین پدیده در صنعت تلویزیون سازی

تیونر الکترونیک اتوماتیک

فقط با فشار یک دکمه کانال مورد نظر شما را انتخاب میکند.

مجالس ترحیم

بانهایت تاثر و تاسف درگذشت جانسوز جناب آقای رحمت‌اله اتابکی سفیر شاهنشاه آریامهر و نماینده دائم ایران در دفتر سازمان ملل متحد در ژنورا به‌اطلاع عموم میرسد .
مجلس‌ترحیم‌مردانه‌وزنانه آنمرحوم ازساعت۹الی۱۱صبح‌روز دوشنبه ۱۱ خرداد ماه جاری‌درمسجد عالی سپهسالاربرگزار میگردد .
وزیر امور خارجه اردشیرزاهدی

بانهایت تاثر و تاسف درگذشت شادروان رحمت اتابکی وزیر اسبق کشور وسفیر شاهنشاه آریامهر و نماینده‌دائمی ایران در دفتر سازمان ملل متحد در ژنو را باطلاع‌میرساند مجلس تذکر مردانه وزنانه فقید سعید ازساعت ۹ تا ۱۱ روز دوشنبه ۱۱خرداد درمسجد عالی‌سپهسالار منعقدخواهد بود .
حسن زاهدی وزیرکشور

خانواده‌های : اتابکی ، زاهدی ، امین‌امین ، وکیل ، امین‌اشرف، همراز، سلطانی،همایون،قره گزلو،الهی، یارافشار
بانهایت تاثر و تاسف فوت جانگداز مرحوم رحمت‌اله‌اتابکی سفیر شاهنشاه آریامهر و نماینده دائم ایران‌دردفترسازمان ملل متحد در ژنو رابه‌اطلاع فامیل و دوستان میرساند .
مجلس‌ختم مردانه‌وزنانه آنمرحوم ازساعت ۹الی ۱۱صبح روز دوشنبه۱۱خرداد ماه‌جاری درمسجدعالی‌سپهسالارمنعقدمیباشد.
۲_۳ آ_۱۳۶۳۲

بانهایت تاسف وتاثر درگذشت **بانو فاطمه‌مهین‌بخت**مادر آقای کاظم‌مهین‌بخت دبیر دبیرستان‌های تهران و خانم‌معزز مهین‌بخت آموزگار آموزش وپرورش ناحیه ۱ تهران‌وخاله آقای دکتر آرمین سرپرست مرکز پزشکی سپاه دانش‌را باطلاع همکاران میرساند . مجلس ترحیم مردانه آنمرحومه روز یکشنبه دهم خردادماه جاری از ساعت ۹تا۱۱ صبح‌در مسجد سجاد (خیابان شاه چهارراه فروردین) و مجلس‌ختم زنانه عصر همان روز از ساعت ۵تا۷ بعدازظهر در منزل شخصی (امیرآباد خیابان خورشید جنب مهندسی آرتش کوچه خزان کاشی۳) منعقد است .
مدیر کل آموزش و پرورش استان‌مرکز_نمین
آ_۱۳۷۸۴

بانهایت تاسف وتاثر درگذشت **بانو فاطمه مهین‌بخت** مادر همکار گرامی جناب آقای کاظم مهین‌بخت را باطلاع میرساند .مجلس ترحیم مردانه آن مرحومه روز یکشنبه دهم خردادماه جاری از ساعت ۹تا ۱۱ صبح در مسجدسجاد (خیابان شاه ـ چهارراه فروردین) و مجلس ختم زنانه عصر همانروز از ساعت ۵تا۷ بعدازظهر در منزل‌شخصی(امیرآباد خیابان خورشید جنب مهندسی آرتش کوچه‌خزان کاشی۳) معقد میباشد .
دبیرستان آذرشماره ۱ گروه فرهنگی آذر_محمودعظیمی
آ_۱۳۷۸۴

باکمال تاسف فوت مرحومه **فاطمه مهین‌بخت** خاله آقای دکتررضا آرمین سرپرست مرکز پزشکی سپاه دانش را به استحضار همکاران ارجمند می رساند . مجلس ترحیم آن مرحومه روز یکشنبه دهم خردادماه ساعت ۹ صبح تا ۱۱ در مسجد سجاد واقع در خیابان شاه برگزار میشود .
آ_۱۳۹۱۰ **سازمان سپاه دانش**

بانهایت تاسف وتاثر درگذشت **بانو فاطمه مهین‌بخت** را باطلاع همکاران و آشنایان میرساند مجلس ختم مردانه آن مرحومه روز یکشنبه دهم خردادماه ۴۹ از ساعت ۹تا ۱۱ صبح در مسجد سجاد (خیابان شاه‌ـچهارراه فروردین) و مجلس ختم زنانه از ساعت ۵تا۷ بعدازظهر همان روز در منزل شخصی (امیرآباد جنب مهندسی ارتش کوچه خزان کاشی ۳) منعقد خواهد بود .
خانواده‌های : مهین‌بخت ، دکتر آرمین ، دکترنیلفروشان گلبانك ، صدری ، مهندس جوینده ، پورطبیب ، تجددی، طیبی ، سبزواری ، طبیبی ، ارشد ، پورزاهد ، یاسا
آ_۱۳۷۸۴
مصیبت وارده را بعموم بازماندگان آنمرحومه تسلیت میدهیم

خانواده‌های : کیقبادی ، نشاط ، فرهنگی ، کریم‌قوانلو افخمی ، افخمی‌ابراهیمی ، کاوسی ، کیکاوسی ، افکاری ، دولتشاهی ، حیدری ، ارشادی ، نبوی‌نوری،ملك‌وخشورزاده پاکزاد ، غفاری و فامیلهای وابسته
باقلبی مملو از اندوه درگذشت ناگهانی و جانگداز **بانو بدرالزمان کیقبادی** همسر احمدعلی نشاط و دوشیزه ناکام افسون‌فرهنگی راباطلاع میرسانند .
مجلس ترحیم مردانه از ساعت ۸ونیم الی ۱۰ونیم‌روز یکشنبه دهم خردادماه ۱۳۴۹ در خانقاه حضرت صفی‌علیشاه قدس‌سره‌العزیز و مجلس زنانه از ساعت ۱۰ونیم الی۱۲ونیم در همان روز و همان مجلس منعقد خواهد بود .
آ_۷۰۶۷
مصیبت وارده را بعموم بازماندگان آنمرحومه تسلیت میدهیم

دوستان گرامی :
فوت ناگهانی دوست قدیمی ارجمند دانشمند ، مرحوم امیرامیرشاهی رحمت‌الله خیلی تاسف‌آور است.
خداوند متعال به دوست دیرینه عزیز صدیق بزرگوار جناب آقای عباس امیرشاهی قاضی شریف دادگستری برادر داغدیده و غمزده آن مرحوم و اولاد و بستگان و دوستان اجرجزیل وصبر جمیل مرحمت فرماید.
محل و موقع ختم راملاحظه میفرمائید.
شیخ‌حسین لنکرانی

خانواده‌های : امیرشاهی،فقیه‌زاده، افشانی،هزارخوانی،غفاری وثوق ، خاکزاد ، بازرگانی ، حاج‌سیدجوادی ، معتمدی، لاهیجی ، ادیب سلطانی ، صفائی ، نیکونی ، شاهپرکی ، صالحی وخانواده های وابسته باکمال تاسف درگذشت اندوه‌بار و ناگهانی مرحوم **امیرامیرشاهی** را به‌استحضار میرسانند .
مجلس تذکر مردانه و زنانه آنمرحوم روز یکشنبه دهم خرداد ماه ازساعت ۹ تا ۱۱ صبح درمسجد مجد برگزار میشود.
هفتمین شب نیز روز دوشنبه ۱۱ خرداد از ساعت ۶ تا ۸ بعداز ظهر مراسمی درمنزل جناب آقای عباس امیرشاهی واقع درتجریش ، جاده پهلوی ، ایستگاه بهروز کوی بهروزشماره ۲۷ منعقد است.
۲_۲ آ_۷۰۰۱

هوالعلی
بانهایت تاسف و تالم درگذشت **محمدوارسته همدانی** (بزرك‌خاندان وارسته) که از فقرای نعمت‌اللهی ومردان حق بوده‌اند باطلاع دوستان و همشهریان آن‌مرحوم می رساند .
مجلس ترحیم مردانه و زنانه آن فقید سعید روز یکشنبه ۱۰ر۳ر۴۹ بعدازظهر درخانقاه صفی‌علیشاه واقع در خیابان خانقاه منعقد می‌باشد. مجلس زنانه ازساعت۴ تا۵ونیم بعداز ظهر ومجلس مردانه ازساعت ۵ونیم تا۷ تشکیل است .
خانواده‌های: نعمت‌اللهی، وارسته، جلوه، یشمی، علوی‌کیا. رضوی ، همدانی، سحرخیز، صیرفی، صمدی ، طبیب‌زاده ، مهتدی، ابوالمعالی، میلانی، خطیبی ، ایزددوست ، ضرابی ، حمیدی، معروفیان،قانعی، قادری،فروغی، مینوئی، وزیری،رجبی
آ_۷۰۸۷
بعموم بازماندگان آنمرحوم مصیبت‌وارده‌را تسلیت میدهیم

در مسجد جامع حصار بوعلی شمیران
خانواده‌های: ناطقیان، طائی ، کتابی، شبیری ، مراد ، جوزی، نیاورانی، نظر، اکبری، عسکری،عسکریان، حیدرعربی
باکمال تاثر وتاسف فوت **بانو فاطمه سلطان ناطقیان** راباطلاع دوستان وآشنایان وبستگان میرساند ختم مردانه آنمرحومه از ساعت ۳الی ۶ بعدازظهر روز یکشنبه ۱۰ر۳ر۴۹ در مسجد جامع حصار بوعلی شمیران وختم زنانه درهمانروز وساعت در خیابان نیاوران، ایستگاه قنات، کوچه‌قنات پلاك۲۷ منعقداست.
غلامرضا ناطقیان، عباس طائی، حاج‌علی ناطقیان، حاج حسن ناطقیان، حاج‌اسمعیل کتابی، حسین حیدرعربی .
آ_۱۳۸۴۴
بعموم بازماندگان آنمرحومه‌مصیبت وارده‌را تسلیت‌میدهیم

بانهایت تاسف درگذشت شادروان **آقای دکتر محمد ملك‌افضلی** پزشك عالیرتبه بازنشسته این وزارت را باطلاع میرساند . مجلس ترحیم مردانه آن مرحوم روز دوشنبه ۱۱ خرداد ماه از ساعت ۹ونیم تا ۱۱ونیم در خانقاه صفی‌علیشاه منعقد خواهد بود .
وزارت بهداری
۱_۲ آ_۷۱۲۵

بانهایت تاسف درگذشت شادروان **دکتر محمد ملك افضلی** پزشك عالیقدر سازمان را باطلاع میرساند . مجلس ترحیم از ساعت ۹ونیم‌الی ۱۱ونیم صبح روز دوشنبه۱۱ر۳ر۴۹ در خانقاه صفی علیشاه برگزار خواهد شد .
سازمان بیمه های اجتماعی
۱_۲ آ_۷۱۲۵

هیئت مدیره کانون پزشکی سازمان بیمه های اجتماعی بانهایت‌تاثروتاسف‌درگذشت شادروان **دکتر محمد ملك افضلی** همکار عالیقدر خود را باطلاع میرساند . مجلس‌ترحیم از ساعت ۹ونیم الی ۱۱ونیم صبح روز دوشنبه ۱۱ر۳ر۴۹ در خانقاه صفی‌علیشاه برگزار خواهد شد .
دبیر کانون پزشکی سازمان بیمه‌های اجتماعی ـ دکتر محسن چوبك
۱_۲ آ_۷۱۲۵

دوستان شادروان **دکتر محمد ملك‌افضلی** پزشك عالیقدر سازمان بیمه های اجتماعی ضمن عرض تسلیت به بازماندگان و خانواده های وابسته فوت آن فقید سعید را باطلاع میرسانند . مجلس ترحیم آن مرحوم از ساعت ۹ونیم الی ۱۱ونیم صبح روز دوشنبه ۱۱ر۳ر۴۹ و ختم زنانه از ساعت ۴ تا ۶ بعداز ظهر همانروز در خانقاه صفی‌علیشاه منعقدخواهد بود .
سرتیب دکتر احسانی ، چنگیز پیرزاده ، سرهنك دکتر ابطحی ، ناصر یوسفی‌زاده ، کمال جیلانی ، دکتر سراج ، دکترمحسن‌ابطحی، دکتر شریف‌نژاد ، دکتر قاضی‌نوری ، دکتر حکمت ، دکتر پورحمید ، دکتر ایرج اشراق، لطف‌الله برومند ، روح‌الله شاهداغلو ، جواد عاملی، مهدی‌حریرچیان، جلال قربانی ، مهدی مهدوی ، احمد نامداریان ، حسین طهماسبی ، اسدالله البرز
۱_۲ آ_۷۱۲۵

جامعه پزشکان یزدی باکمال تاسف درگذشت جانگداز پزشك عالیقدر خود **دکتر محمد ملك‌افضلی** را باطلاع می رساند . مجلس ختم مردانه از ساعت ۹ونیم تا ۱۱ونیم صبح روز دوشنبه ۱۱ر۳ر۴۹ و ختم زنانه عصر همان روز از ساعت ۴ تا ۶ بعداز ظهر در خانقاه صفی‌علیشاه برگزار خواهد بود.
دکتر محمدعلی ملکی ، دکتر حسن محقق‌یزدی
۱_۲ آ_۷۱۲۵

باتاثر و تاسف فراوان درگذشت دکتر **محمدملك‌افضلی** بزرك خاندان ملك‌افضلی را باطلاع خویشان ودوستان‌میرساند مجلس ختم مردانه روز دوشنبه ۱۱ر۳ر۴۹ از ساعت ۹ونیم تا ۱۱ونیم و مجلس ختم زنانه از ساعت ۴ تا۶بعداز ظهرهمانروز در خانقاه صفی علیشاه منعقد خواهد شد .
ضمنا مراسم شب هفت آن مرحوم از ساعت ۵ تا ۷ بعداز ظهر سه‌شنبه ۱۲ر۳ر۴۹ در آرامگاه شکروی واقع در ابن‌بابویه برگزار خواهد بود .
خانواده های : ملك‌افضلی . گلشائیان . بقراط .فکری ارشاد . شاهرخی . ایزدی . مهدوی . تفضلی . گوشه . خیرالعموم . هاشمی . موهبتی . ملك‌نصر . ملك‌نصری . نصرت . محمودی‌زاوش . گیلانشاه . سرتیپ‌دکتر ژیامپور محمدی
۱_۲ آ_۷۱۲۵

بانهایت تاثر و تاسف درگذشت جانگداز شوهر وپدر عالیقدرمان روانشاد **دکتر محمد ملك‌افضلی** را به آگاهی دوستان و بستگان میرسانیم . مجلس ختم آن عزیز ازدست شده در روز دوشنبه ۱۱ خرداد ماه جاری از ساعت ۹ونیم تا ۱۱ونیم صبح و ختم زنانه در همانروز از ساعت ۴ تا ۶بعداز ظهر در خانقاه صفی‌علیشاه برگزار خواهد شد .
حشمت ملك‌افضلی (گلشائیان) ، مهندس سیاوش ملك‌افضلی . مهندس سیروس ملك‌افضلی . دکتر سعید ملك‌افضلی
۱_۲ آ_۷۱۲۵
بعموم افراد خانواده های عزادار بویژه بازماندگان آن مرحوم مصیبت وارده را تسلیت میدهیم

درمدرسه چهارباغ اصفهان
هوالباقی
بمناسبت‌درگذشت‌مرحوم شادروان سروان بازنشسته **عبدالکریم سپهری** مجلس ختمی درروز یکشنبه ۱۰ر۳ر۴۹ از ساعت ۹صبح الی ۱۲ ظهر در مدرسه چهارباغ (سلطانی)برپا است ضمنامجلس ختم زنانه عصر همانروز از ساعت ۳الی۷ بعدازظهر در منزل شخصی آنمرحوم‌واقع‌در خیابان آذر ـ کوچه‌شهناز ـپلاك ۱۲۴ برگزار خواهد بود .
خانواده های سپهری ، عمومی ، سجادی ، پیروزنیا ، اسمعیلی ، شجاعی، امیرمعزی ، فرجی ، جناب ، غفاری ، عظیما ، قیصری، سراج ، عبودیت ،صنیعی ، نیلی‌احمدآبادی، ثریا ، رجالی ، شکوهی ، آدینه ، ربیعیان ، پیشه‌ور.
آ_۱۳۸۷۸
مصیبت‌وارده را بعموم بازماندگان آنمرحوم تسلیت‌میدهیم.

بانهایت‌تاسف‌و تاثرفوت مرحوم مغفور **آقای قاسم‌رضائیان** بزرك خاندان رضائیان‌را در مشهد مقدس‌باطلاع فامیل و آشنایان محترم میرساند . مجلس ختم مردانه روز یکشنبه دهم خرداد ماه ۱۳۴۹از ساعت۴تا۶بعدازظهر در مسجد حاج سیدعزیزاله واقع‌در بازارچهارسوق کوچك‌وختم زنانه در همانروزو همان ساعت در منزل شخصی سه‌راه زندان خیابان شاه‌صفی شماره ۱۶۱ منعقدمی‌باشد
حاج‌ستار رضائیان . حاج‌عزت‌اله رضائیان . حاج‌اسداله رضائیان . حاج‌یوسف توکلی . ایرج‌رضائیان. رشیدی.افشار
آ_۷۱۳۹
مصیبت‌وارده را بعموم بازماندگان آنمرحوم تسلیت میدهیم.

بانهایت تاسف درگذشت **بانو حاجیه فاطمه هرندی** مادر گرامی جناب آقای حاج‌حسن دیبائی رئیس‌هیئت‌مدیره شرکت سهامی کارخانه ریسندگی پشم هرند را باطلاع دوستان میرساند . مجلس ترحیم آن شادروان روز یکشنبه دهم خرداد ماه ۴۹ از ساعت ۴تا۶ بعدازظهر در مسجدحاج ابوالفتح واقع در میدان شاه‌منعقد می‌باشد.
حاج سیدعباس تاج‌زادهرندی ، حاج سیدبهاءالدین تاج‌زادهرندی ، سیدمظفر تاج‌زاد ، حاج سیدقدرت‌اله تاج‌زاد ، مهندس محمود تاج‌زاد ، سیداحمد تاج‌زاد
آ_۷۱۳۱
بعموم بازماندگان آن‌مرحومه مصیبت وارده‌راتسلیت میدهیم

خانواده‌های : اکبری‌فرد ، خاضعی ، غروی‌آشتیانی ، سلجوقی ، جعفری ، علائی ، نیکوعزم ، افشار فراحسنلو ، فرخشادنجومی ، اسمعیلی ، خمسه‌صفا ، زنگنه ، بیداد ، مستوفی ، افضلی ، گودرز ، یکپورفرد .
بانهایت تاسف درگذشت **بانو فاطمه اکبری‌فرد** مادر آقای دکتر محمود اکبری فرد را باطلاع دوستان وآشنایان میرساند . مجلس ترحیم مردانه و زنانه آنمرحومه روز دوشنبه یازدهم خرداد ازساعت ۴تا۶ بعدازظهر در مسجد الجواد واقع در میدان ۲۵ شهریور منعقد خواهد بود .
بعموم بازماندگان آنمرحومه مصیبت وارده را تسلیت میدهیم
آ_۷۱۳۷

بانهایت تاسف وتالم درگذشت مرحوم **آقارضا سیامیام‌مقدم** را باطلاع دوستان وآشنایان میرساند .
مجلس ترحیم آنمرحوم روز یکشنبه ۱۰ر۳ر۴۹ ازساعت ۵تا۷ بعداز ظهر در مسجد نوریان واقع در باغ‌صبا برگزار خواهد شد .
جعفر سیامیام‌مقدم. حسن چیت‌گر. حسین چیت‌گر.محمود خوش‌نژاد. علی‌اصغر مولازاده .
آ_۷۰۹۱
بعموم بازماندگان آنمرحوم مصیبت‌وارده‌را تسلیت میدهیم

یادبود

بمناسبت درگذشت **حاجی‌محمد کاظم حریری** مازندرانی مجلس یادبودی روز یکشنبه ۱۰ر۳ر۴۹ ازساعت ۴ الی ۶ بعداز ظهر درمسجد الجواد «ع» واقع درخیابان روزولت‌میدان ۲۵ شهریور منعقد می باشد . مجلس بانوان نیز درهمانساعت درمحل مزبور برگزار میشود.
زهرا حریری ، مهندس محمدرضا حریری ، محمدتقی حریری ، حاجی‌عسگری‌حریری.
آ _۱۳۵۰۸

دوشنبه ۱۱ خرداد مصادف باچهلمین روز فوت مادر عزیزمان **بانو گلزار شریف‌زاده** می‌باشد مخارج مراسم‌صرف امور خیریه میگردد .
بتول شریف‌زاده. پرویز شریف‌زاده .نجمی شریف‌زاده. نوران شریف‌زاده .
آ_۶۹۱۷

بمناسبت چهلمین روز درگذشت شادروان **خلیل الماسی** مجلس یادبود ی‌در روز دوشنبه یازدهم خردادماه از ساعت ۴تا۶ بعدازظهر در چشمه‌علی ، صفائیه آرامگاه‌شیبانی‌منعقد می‌باشد شرکت دوستان و آشنایان باعث شادی روح آن مرحوم خواهد شد وسیله ایاب وذهاب در منزل شخصی‌آن مرحوم آماده است .
خانواده‌های الماسی ـ نجفی
آ_۷۰۸۳

بیاد سالروز مرك برادر عزیزم شادروان مهدی زرین
برادر عزیز و ارجمندم
از مرك نابهنگام تو یکسال گذشت ، پدر و مادر و بستگانت از این ضایعه چه اشکها ریختند.خداداندبااین‌غم شادی‌وامید از کاشانه مارخت بربست و تاابد غمی جانسوز بردلمان باقی گذاشت .
برادر عزیزم ، بهاربرای هرکس‌پیام شادی‌و سروردربردارد ولی برای ما ده‌خرداد سخت‌ترین ایام رابیاد می‌آورد و آن ازدست‌دادن برادر عزیزم که نمونه یك‌انسان واقعی بود.روز یکشنبه‌دهم خرداد از ساعت۴تا۶بعدازظهر آشنایان‌ودوستان واقعی تو در امامزاده صالح برسرمزار تو جمع و گل نثار آرامگاه تو خواهند کرد .
برادرت حسن زرین
آ_۷۰۵۷

مراسم تذکر چهلمین روز درگذشت جناب **آقای‌صادق وثیقی** روز دوشنبه ۱۱ خردادماه‌جاری ازساعت۵تا۷ بعدازظهر درمنزل آن‌مرحوم برگزار میشود .
خاندان وثیقی
آ_۷۰۸۱

بمناسبت هفتمین روز درگذشت فقید سعید **آقای احمد خاشع** روز یکشنبه ۱۰ خرداد ازساعت ۴ونیم تا ۶ونیم بعداز ظهر مجلس یادبودی در ابن‌بابویه (آرامگاه شکروی) منعقد میباشد از دوستان وآشنایان انتظار دارد باتشریف‌فرمائی‌خود روح آنمرحوم را شاد وبازماندگانش را قرین‌امتنان فرمایند.
خانواده خاشع
آ_۷۱۱۷

روز یکشنبه ۱۰خرداد ماه به مناسبت سالروز همسر عزیزم شادروان **رضاعامری** مجلس‌یادبودی از ساعت ۵و نیم تا۷بعدازظهر درآرامگاه ظهیرالدوله منعقداست انتظار دارم با تشریف فرمائی خودروح آن مرحوم راشاد فرمائید.
زهراعامری
آ_۷۰۶۹

مجلس فاتحه شب هفت‌شادروان **اباذر فریدی** ازساعت ۴الی ۶بعدازظهر روزیکشنبه ۱۰ر۳ر۱۳۴۹ دراین‌بابویه‌برقرار خواهد بود .
ملیحه دهقان ، مهندس سیامك فریدی ، سیاوش‌فریدی پریدخت رضائی ، مهندس آذرفریدی ، فریده نوری
آ_۷۱۲۹

تسلیت

مصیبت وارده را بسرکار خانم لیلی فروهیدپوروخانواده محترم تسلیت میگوئیم .
سازمان کاسپین
آ_۱۳۶۶۸

همکار ارجمند جناب آقای کاظم مهین‌بخت
کلیه اعضاء وعموم دبیران و کارکنان گروه فرهنگی آذر بانهایت تاثر مصیبت وارده را بجنابعالی وخاندان محترم تسلیت گفته بقای عمر وصبرجمیل برای بازماندگان‌ازدرگاه خداوند متعال مسئلت مینمایند .
آ_۱۳۶۴۴

جناب آقای دکتر علی علماءزاده
بدینوسیله مصیبت وارده را حضور آنجناب تسلیت گفته سلامت وبقاء عمر جنابعالی وخانواده محترم را ازخداوند متعال مسئلت دارم .
دکتر آراسته
آ_۱۳۶۸۲

جناب آقای مهندس سیامك‌فریدی
از طرف خود وهمکارانم‌مصیبت وارده‌راتسلیت‌عرض‌مینمایم.
محمدی
آ_۱۳۸۴۰

جناب آقای دکتر بنائی ریاست محبوب سازمان ملی پیشاهنگی ایران
بانهایت تاسف مصیبت وارده‌را به‌آنجناب تسلیت عرض نموده بقاء وسعادت وسلامت شمارا خواهانیم .
شهسوار ـ مربیان پیشاهنگی: اقدس ولی‌پور، ابراهیم اولیائی، داریوش ابوك، خسرو امینی، مرتضی رستگار .
آ_۱۳۸۱۴

دوست‌عزیز زهرا مشفق
درگذشت‌تاسف‌انگیز مادرگرامیت را تسلیت عرض مینمائیم.
گروهان دوم‌سپاهیان دانش دختران‌تهران
آ_۷۰۶۵

جناب آقای مهندس‌فریدی
بانهایت تاسف مصیبت‌وارده را به آن‌دوست‌گرامی تسلیت عرض میماید.
شرکت‌ساختمانی پلسنك
آ_۷۰۹۳

بااندوه فراوان درگذشت‌شادروان آقای صدرالدین آریانا را از سوی خودو همکارانم به خاندان محترم‌آریانا بویژه تیمسار ارتشبدآریانا تسلیت‌عرض نموده شادی روح آن شادروان‌وبقای عمربازماندگان را از یزدان پاك خواستار است.
سپهبدسهراب پور
آ_۷۰۷۱

تیمسارسرلشگر تقوی
بانهایت تاسف مصیبت‌وارده را به جنابعالی و خانواده محترم از صمیم قلب‌تسلیت عرض مینمائیم .
سرتیپ دیلمقانی ، سرهنك ستادصباحی ، سرهنك‌ستاد تاج‌ترقی ، سرهنك ستادحسین زاده ، سرهنك ستاد کوپال، سرهنك ستادوالا ، سرهنك ستادمالك ، سرهنك۲ ستادبیت‌الهی سرهنك ۲ستاد نخعی ،سرگرد مهندس‌بیگلری.
آ_۷۰۷۳

هنرمند گرانمایه جناب آقای عباس جوانمرد
باتاثر فراوان درگذشت مادر ارجمندتان را از طرف خود و کلیه مدیران و کارکنان این شرکت تسلیت میگویم.
شرکت پیام ـ علی عباسی
آ_۱۳۸۶۴

سرکارسروان قاسم سیامکی
فوت پدربزرگوارتان را از صمیم قلب بشماواخوان‌ارجمند و خانواده محترم صمیمانه‌تسلیت میگوئیم.
سروان‌امان‌اله طاهری ، سروان‌سیف‌اله طاهری .حسن میرانشاهی.
آ_۷۷۹

بانومعززمهین دخت‌آموزگار دبستان کوکب .
کارمندان‌اداره آموزش وپرورش ناحیه یك بانهایت تاسف‌فوت والده مکرمه آن همکار گرامی را تسلیت‌عرض نموده صبر جمیل برای‌بازماندگان آن مرحومه خواستارند.
صمیعی ، بدیعی ، نوهری ، طاهباز ، پاسدار ، فراغتی، تدین ، حسنی ، حاتمی ، لطافتی ، خیاط ، نعیمی .
آ_۱۳۷۸۶

همکار محترم آقای فرامرز احمدپور
بانهایت تاسف درگذشت پدر گرامتان را تسلیت گفته از خداوند بزرك سلامتی و بقاء آن خانواده محترم را خواستاریم .
کلیه کارکنان شرکت سهامی بی.اف.گودریچ ایران
آ_۱۳۸۶۶

جناب آقای کوروش آریانا
مصیبت وارد ه‌را حضور جنابعالی و خانواده محترم تسلیت عرض مینمایم .
سرتیپ عبدالعلی صارم
آ_۷۱۲۷

دوست عزیز جناب آقای کریم روشن
بااندوه فراوان فوت پدربزرگوارتان را تسلیت‌میگوئیم
مجتبی بزرك‌زاده ، خلیل جهانبخشیان
آ_۱۳۸۶۸

عموم افسران ، درجه‌داران و سربازان گاردشاهنشاهی درگذشت شادروان صدرالدین آریانا را بخاندان محترم آریانا بویژه تیمسار ارتشبد بهرام آریانا تسلیت گفته‌صبر وشکیبائی و بقاء عمر بازماندگان آن مرحوم را ازدرگاه ایزد توانا خواستارند .
سرلشگر هاشمی‌نژاد
آ_۷۱۳۵

همکار عزیز سرکار خانم هایده صدوقیان‌زاده و آقای محمدعلی فریدی
مصیبت وارده مارا عمیقا متاثر نموده ، خودرا در غم بزرگتان شریك میدانیم وبرای بازماندگان صبر جمیل آرزو داریم .
تومیه‌نژاد ، اشتری ، شبدیز ، کردبچه ، بلدی ، آل‌آقا ، خامنه‌ای ، لشگری ، شیدائی ، مقامی ، ایران‌پناه، فلك‌پرواز ، موید ، خداوردی ، قره‌گزلو ، روشن .

انجمن فارغ‌التحصیلان دانشگاه مشهد
درگذشت نابهنگام مرحوم حمید بنائی‌را به فامیل‌محترم بنائی بخصوص برادرگرامی آقا ی‌دکتر مهدی بنائی تسلیت میگوید .
آ_۱۳۸۷۶

آقای دکتر مهدی‌بنائی
مصیبت‌وارده را به‌شماو خانواده محترمتان تسلیت می‌گوئیم.
مشهد، دکترسعادت ، دکترفضلی‌نژاد ، دکتر برنجی، دکتربهروز روحانی ، دکتر هژبرالساداتی.
آ_۱۳۸۸۰

تیمسار ارتشبد دکتر بهرام آریانا
با اندوه فراوان درگذشت جناب آقای‌صدرالدین آریانا را ازسوی خود وهمکارانم بحضور جنابعالی‌تسلیت‌عرض‌تندرستی آن وجود معظم و بازماندگان را ازایزد متعال خواستارم .
شیراز ـسپهبد محمد حسین ضرغام
آ_۷۱۴۱

جناب آقای لطف‌الله عزیزی
بانهایت‌تاثروتاسف مصیبت‌وارده را به جنابعالی و خانواده محترم تسلیت عرض کرده وازخداوند متعال بقاءعمر بازماندگان آن مرحوم رامسئلت داریم
کارمندان و کارکنان شرکت آگهی زیبا
آ_۱۳۸۸۲

همکار ارجمند جناب آقای لطف‌الله عزیزی
مصیبت وارده را به جنابعالی وخانواده محترم تسلیت گفته وازخداوند متعال صبروشکیبائی‌شمارا‌آرزو می کنیم .
محرم‌موسوی . مسیح‌اله‌بیگلری
آ_۱۳۸۸۴

تیمسار ارتشبد دکتر بهرام آریانا ـجناب‌آقای‌منوچهر آریانا
درگذشت‌پدر گرامیتان بهشتی‌روان جناب آقای‌صدرالدین آریانا را به آن جنابان وخاندان محترم‌آریاناوسایربازماندگان صمیمانه تسلیت عرض می نماید .
قم‌ـ سرهنك ستاد خسرو عامری
آ_۷۱۷۱

سپاسگزاری

از آقایان علماءاعلام‌وحجج‌اسلام وسلسله جلیله سادات‌دامت برکاتهم وفامیل گرام وآقایان تجار محترم وکلیه اصناف و دوستان‌وسروران عزیز وکلیه‌اهالی شمیرانات‌و هیئت محترم فاطمیه نیاوران وهیئت محترم تفسیر قرآن شمال عباس‌آباد و اهالی محترم خیابان ری که‌در مراسم‌تدفین ومجالس عدیده ترحیم و شب هفت مرحوم **حاج‌محمدشمیرانی**قدم‌رنجه‌فرموده ومجالس یادبود و تذکر برقرار فرموده و یا بوسیله نامه و تلگراف ودرج‌آگهی باعث تسلی خاطر گردیده‌اند بعرض سپاس‌بی‌پایان مبادرت نموده چنانچه بواسطه تالمات روحی‌در شرفیابی وعرض تشکر تاخیری رخ دهد پوزش طلبیده و مراتب‌امتنان خود را تقدیم‌میدارد.
خانواده‌شمیرانی
آ_۱۳۸۱۶

از ذوات محترم و شخصیت‌های معظمی که بمناسبت درگذشت مرحوم **دکتر قوام‌صدری** در مراسم‌تشییع‌ومجالس ختم و هفته و چهلم شرکت نموده وبوسیله نامه و تلگراف وجرائد اظهار تفقد و همدردی فرموده‌اندبدینوسیله‌صمیمانه عرض تشکر و سپاسگزاری مینمائیم .
خانواده‌های : صدری ، ادیب‌رضوی ، سرتیپ‌آریازند
آ_۷۱۳۳

جناب آقای داریوش اتابکی
باقلبی اندوهبار درگذشت ناگهانی جناب آقای‌رحمت ـ اتابکی پدر ارجمندتان را بجنابعالی و خانواده معظم تسلیت عرض نموده و خود را دراین مصیبت بزرك شریك میدانم.
محمود عابدیان
آ_ ۷۱۱۵

دوست و همکار گرامی جناب آقای دکتر پایا
باکمال تاسف مصیبت وارده را تسلیت عرض نموده ، سلامتی و بقای عمر سرکار و خانواده محترم را خواستارم.
دکتر مروستی
آ_ ۷۱۱۹

جناب‌آقای دکتر جهانگیر جهانشاد این مصیبت‌جانگدار رابه جنابعالی و خانواده محترم بهرامی تسلیت عرض‌مینمائیم.
دکترعبدالرسول امینی جواهری وبانو
آ_ ۱۳۸۰۶

باتاثر عمیق مصیبت وارده را به خاندان بنای صمیمانه تسلیت میگویم.
محمد کریم‌زاده
آ_ ۱۳۸۰۰

جناب آقای جعفر سیامیام مقدم
مصیبت وارده را به آن جناب و خانواده محترم تسلیت عرض مینمائیم.
توکل نژاد ، پرویزموید دادخواه ، فرخ‌فر ، تهرانی،حریری
آ_ ۷۰۹۳

جناب آقای دکتر مهدی بنائی
بانهایت تاسف‌مصیبت وارده‌رابجنابعالی تسلیت‌میگوئیم.
آ_ ۷۰۹۷ **دکتر ولائی ، ایلخانی ، فرهنك**

جناب آقای دکتر بنائی و بانو ـ سپاهیان و کارکنان مرکز آموزش سپاه دانش دختران کرمان بانهایت تاثر و تاسف مصیبت وارده را تسلیت عرض مینمایند.
فروغ نعمت ، مهری رهبر
آ_ ۱۳۸۰۴

خانم سدآغازاریان
درگذشت پدرگرامیتان را تسلیت میگوئیم.
کارشناسان اداره کل تشکیلات‌و آموزش وزارت‌تولیدات کشاورزی و مواد مصرفی
آ_ ۱۳۸۳۰

جناب آقای مهندس سیامك فریدی
بانهایت تاثر و تاسف فوت ابوی محترم را به جنابعالی‌و عموم خانواده محترم تسلیت عرض می نماید.
شرکت هود بامسئولیت محدود
آ_ ۷۱۰۳

تیمسارارتشبد دکتر بهرام آریانا
مصیبت‌وارده‌را تسلیت عرض می کنم .
آ_۷۱۴۳ **سرتیپ یزدی**

تیمسار ارتشبد دکتربهرام آریانا
درگذشت شادروان پدر گرامی تیمساررا تسلیت عرض می‌نمایم .
سرهنك ستادنجفی‌نژاد
آ_۷۱۸۱

سرکار خانم هایده صدوقیان‌زاده وآقای‌محمدعلی فریدی
باابراز تاسف فراوان در غم‌شما شریك هستیم و به بازماندگان صمیمانه تسلیت عرض مینمائیم.
گلرخ وبهمن‌مومنی
آ_۱۳۸۷۲

گرمای‌شدید درشهرستانها

*** طبس با ۴۶ درجه بالای صفر رکورد گرما را در شهرهای خراسان‌شکست!**

گرمای ناگهانی هوا درشهرستانها مردم را به زحمت‌انداخته است و این‌گرما در خوزستان موجب شده است که مردم شهرهای‌این‌استان دسته دسته با هواپیما،قطارواتومبیل به تهران وسایرنقاط‌خوش‌آب وهوا کوچ کنند .
دیروز میزان حرارت‌هوادراهواز وآبادان از ۴۵ درجه متجاوز بود . هنگام ظهر شدت گرما بحدی بود که کمتر عابری درخیابانها دیده میشد .
رانندگان کامیونهای میوه‌وسایر وسائط نقلیه که قصد عبور ازجاده های خوزستان را داشتند به علت گرمای هوا و ذو

اطلاعات ۱۳۰۴

شنبه
* ۲۴ ربیع‌الاول ۱۳۹۰
* سی‌ام مه ۱۹۷۰
* شماره ۱۳۲۰۳
* سال چهل‌وچهارم

برای تهیه مقدمات برقراری ارتباط هوائی

هیئتی از هواپیمائی ملی ایران دوشنبه رهسپار بحرین میشود

* از بانك ملی ایران هیاتی برای مذاکره و بررسی امکانات گشایش شعبه به بحرین رفت

هیئت هواپیمائی‌ملی‌ایران برای بررسی و تهیه مقدمات برقراری سرویسهای مسافربری میان‌بحرین و شهرهای مهم ایران روزدوشنبه این هفته رهسپار بحرین خواهد شد.

هفته گذشته‌نیز هیئتی‌ازمقامات بانك ملی ایران برای مذاکره با مقامات بحرینی‌جهت گشایش‌شعبه بانك ملی ایران در بحرین از تهران عزیمت کرد و همزمان با این اقدامات مقامات‌ایران وبحرین سرگرم هموارساختن وازمیان‌بردن مشکلات موجود در راه برقراری مناسبات دوجانبه ایران‌وبحرین‌اند. بازدیدهیئت‌حسن‌نیت ایران‌ازبحرین خودبخود راه مسافرت آزاد میان ایران وبحرین را هموار کرد.

در حال حاضر وتاهنگام‌برقراری خطوط مستقیم ارتباطی هوائی و دریائی میان‌ایران و بحرین، از طریق کویت ویا ازطریق دوحه‌می توان به‌بحرین مسافرت کرد و هنگام ورود به بحرین درفرودگاه بین‌المللی محرق ویزای ورود به بحرین گرفت.

*** ارتباط پستی وتلفنی**

وزارت پست وتلگراف ایران و اداره پست وتلگراف بحرین اینك سرگرم تهیه مقدمات برقراری مناسبات پستی، تلگرافی و تلفنی میان ایران وبحرین میباشند.

برقراری ارتباط تلفنی‌وتلگرافی میان ایران وبحرین از طریق‌اقمار مصنوعی ببهترین وجهی‌امکان‌پذیر است.

انتظار می‌رود که بدنبال‌بازگشت هیئت بانك‌ملی ایران و گشایش شعبه بانك مذکور در بحرین، اقدامات مشابهی ازجانب بانکهای دیگر ایران‌برای برقراری‌مناسبات بانکی واحتمالا گشایش نمایندگی هائی در بحرین صورت پذیرد. همزمان با اقامت هیئت حسن‌نیت ایران دربحرین عده زیادی‌ازتجار و بازرگانان بخصوص تجار ایرانی‌الاصل بحرینی علاقمندی‌خود را بتجارت ورود کالا های ایرانی به‌بحرین ابراز داشتندوبدین‌ترتیب در آینده نزدیك گروهی از آنان بدین‌منظور بایران سفر خواهند کرد.

کالاهای ایرانی درگذشته‌بطور غیرمستقیم به‌بحرین وارد می‌شدو ارزش‌آنها سالیانه‌درحدوددومیلیون دلار برآورد شده است.

پول ایران در بحرین‌مانندیگر امیرنشینان مورد قبول‌ورایج است. واحد پول بحرین دینار وارزش‌آن معادل «هفده شلینك‌وشش پنس» انگلیسی است. در بازار بحرین‌در برابر هر دینار بحرینی مطالبه یکصد وشصت ریال میشود.

مذاکرات حاکم دوبی در تهران پایان یافت

*** خبرگزاری آلمان گزارش داد کنفرانس آینده‌شیوخ در دوبی تشکیل میشود.**

حضرت «شیخ‌راشدبن سعید - آل‌مکتوم» حکمران‌امیرنشین دوبی بامداد امروز در پایان دیداررسمی خود از تهران بسوی دوبی عزیمت کرد.

حکمران دوبی که‌روز چهار - شنبه به‌تهران آمده بود در این مدت بحضورشاهنشاه شرفیاب‌شد و با آقایان هویدا نخست‌وزیر، اسدالله علم وزیردربار، اردشیر زاهدی وزیر خارجه و هوشنك انصاری وزیر اقتصاد ملاقات و گفتگو هائی‌انجام داد.

شیخ‌راشد دیروز بمدت چندین ساعت باآقای زاهدی ملاقات و گفتگو کرد. این مذاکرات مسائل موردعلاقه و همکاریهای ایران و دوبی‌و امکانات توسعه آن را دربر گرفت. پنجشنبه شب گذشته‌از طرف آقای هویدا ضیافتی بافتخار شیخ‌راشد در کاخ وزارت‌خارجه برپاگردیده وشب گذشته نیز از طرف شیخ راشد ضیافتی بافتخار نخست‌وزیردر کاخ‌پذیرائی های‌دولت برپاگردید.

در هر دوضیافت شخصیت هاو مقامات برجسته مملکتی حضور داشتند. شیخ‌راشد و همراهان او دیروز از تاسیسات سدامیر کبیر درکرج دیدن کردند.

حاکم‌دوبی را امروز هنگام‌عزیمت از تهران به دوبی آقایان هویدا نخست‌وزیر، اسدالله علم وزیر دربارو هرمزقریب‌رئیس کل‌تشریفات شاهنشاهی رسماًبدرقه کردند.

در مراسم بدرقه تیمسارسرلشگر محسن‌هاشمی نژاد فرمانده گارد شاهنشاهی وسفیران کشور های اسلامی نیز حضورداشتند.

همزمان با دیدار شیخ راشد خبرگزاری آلمان از بیروت ازقول منابع‌سیاسی گزارش داد که حکمرانان‌امیرنشینان تحت قیمومت سیاسی‌ونظامی بریتانیا برای‌شرکت در کنفرانس ماه آینده در دوبی دعوت شده‌اند.

گزارش های قبلی حاکی‌از این بود که‌اجلاسیه آینده شیوخ دراین ماه درابوظبی تشکیل خواهدشد.

این کنفرانس کوشش دیگری درجهت‌تشکیل فدراسیون‌ازامارات نه‌گانه خلیج فارس‌است.

محافل سیاسی دربیروت معتقدند که‌شیوخ امارات مذکور ترجیح میدهند که کنفرانس آنان بعداز انجام انتخابات عمومی بریتانیاروز «هیجدهم‌ژوئن» تشکیل شود تا تصمیمات خود را براساس نتایج

شیخ راشدبن سعید آل‌مکتوم‌حاکم امارت دوبی بامداد پنجشنبه باآقای هوشنك انصاری وزیر اقتصاد ملاقات کرد. این ملاقات در کاخ پذیرائی‌دولت ومحل‌اقامت شیخ صورت گرفت.

وانتخابات مذکور اتخاذ کنند.

این محافل همچنین میگویند اینك کوشش برای اینست که حداقل فدراسیونی از هفت‌امیرنشین «ابوظبی، دوبی، عجمان، فجیره، ام‌القوین، راس‌الخیمه وشارجه» بوجود آید.

امیرنشینان قطروبحرین‌ممکن است‌بعدا با فدراسیون هفتگانه کنفدراسیون تشکیل دهند.

ثبت‌نام کنکور تمدید نمیشود

تا امروز ۳۵ هزار نفر در کنکور سراسری ثبت نام کرده‌اند

شنبه آینده فرصت ثبت‌نام برای شرکت در کنکور سراسری‌دانشگاه ها و مدارس عالی خاتمه می‌پذیرد. به‌این ترتیب‌داوطلبان کنکورسراسری که تاکنون ثبت‌نام نکرده‌اند، فقط سه روز مهلت دارند تا از شعب بانك ملی دفترچه راهنما و ورقه ثبت نام دریافت دارند وپس‌از تکمیل آن تا آخر روز شانزدهم خرداد ماه به ادارات پست تحویل دهند.

اگر داوطلبان تا آخر وقت روز شنبه آینده مدارك خود را به پست تسلیم نکنند دیگر نخواهند توانست در کنکور سراسری شرکت کنند.

امسال فرصت ثبت‌نام بهیچوجه تمدید نخواهد شد و آمار نشان میدهد که عده زیادی هنوز ثبت‌نام نکرده‌اند و به نظر می‌رسد این عده منتظر تمدید مهلت ثبت‌نام هستند، ولی آنها بایدآگاه باشند که‌امسال ثبت نام تمدید نخواهد شد زیرا فرصت کافی برای این کار وجود ندارد.

*** ۳۵ هزار**

یك مقام مرکز آزمون شناسی امروز به خبرنگار ما گفت همه ساله و برای همه کنکورها این رسم‌وجود داشت که اگر عده کافی ثبت‌نام نمیکردند چند روزی ثبت‌نام تمدید میشد ولی امسال بطور مطلق این امکان وجود ندارد.

تا امروز ۳۵ هزار نفر در کنکور سراسری دانشگاهها و مدارس عالی ثبت‌نام کرده‌اند و مدارك آنان مورد بررسی قرار گرفته است برای بیشتر ثبت‌نام کنندگان کارت ورود به جلسات امتحان صادر شده که در وقت تعیین شده توزیع میگردد.

این مقام اضافه کرد: چندین‌نامه از شهرستانها برای ما رسیده و توضیحاتی راجع به کنکور کلاسهای شبانه خواسته‌اندبایدباطلاع ایندسته برسانیم که کنکور کلاسهای شبانه در کلیه دانشگاهها بطور جداگانه انجام خواهد شد و چند دانشگاه و مدرسه عالی مقررات کلاسهای‌شبانه خود را آگهی کرده‌اند و سایر موسسات آموزش عالی ودانشگاهها مقررات و تاریخ کنکورخود رابزودی اعلام میکنند.

*** حوزه امتحانی**

سخنگوی مرکز آزمون‌شناسی امروز اعلام کرد داوطلبان بایدحوزه امتحانی را که در کارت تقاضای ثبت‌نام یادداشت میکنند به خاطر داشته باشند و برای دریافت کارت بهمان حوزه موردانتخاب خودمراجعه کنند در غیر اینصورت برای آنان گرفتاری بوجود می‌آید.

حساب‌تشکیل سرمایه‌بانك‌عمران

تامبلغ ۷۵۰۰۰۰ ریال با بهره ۹ در صد و مدت استهلاك ۲ برابر مدتی که پس‌انداز میکنند بدارندگان حساب‌تشکیل سرمایه وام میدهد

بزودی
بزودی
بزودی
بزودی
بزودی
بزودی
گل
بالاتر وبرتر از آنچه دیده‌اید

آگهی دعوت بمصاحبه

باطلاع فارغ‌التحصیلان رشته قضائی که جهت استخدام در شرکت دخانیات ایران قبلا درخواست خود را تسلیم نموده‌اند میرساند. که امتحان و مصاحبه ساعت ۹ صبح روز چهارشنبه ۴۹٫۳٫۱۳ در اداره کل تشکیلات و آموزش وزارت تولیدات کشاورزی و مواد مصرفی واقع در خیابان قدیم شمیران بالاتر از سه‌راه زندان بعمل خواهد آمد. مقتضی است که برای انجام مصاحبه دروقت تعیین شده در محل مورد نظر حضوربهمرسانند.
م‌الف ۲۳۵۰

شرکت دخانیات ایران
آ-۱۳۳۷۲ ۱-۲

مجله‌هنرومردم

شماره ۹۰
باروی جلد جدید ومطالب جالب توجهی درباره هنر و فرهنك انتشار یافت.
آ-۱۲۸۶۶ ۱-۲

دانش‌آموزان ممتاز

تشویق میشوند
علاوه بریك اتومبیل پیکان اختصاصی
جایزه ممتاز سال گذشته
امسال نیز ۳ دستگاه موتو سیکلت و ۱۰۰۰
جایزه نفیس بدانش آموزان ممتاز اهداء می‌شود

سازمان روابط فرهنگی‌موسسه اطلاعات که‌سال گذشته با ترتیب برنامه های مختلفی موجبات‌تشویق دانش آموزان‌ممتاز را فراهم ساخت در سال جاری نیز این‌برنامه ها را در سطح‌وسیعتر با تفصیل و شکوه بیشتری برگزارخواهد کرد. سال‌گذشته‌جایزه اول که‌یك‌اتومبیل پیکان بود به‌آقای‌فرشیدامین نژاد دانش آموزممتاز گرگانی‌تعلق‌گرفت امسال نیز دانش‌آموزان‌ممتازی که در روزنامه‌اطلاعات معرفی شوندازاین مزایا و بسیاری مزایای دیگر استفاده‌خواهند کرد:

* یك اتومبیل پیکان‌اختصاصی و بطور قرعه‌کشی)
* ۳ موتوسیکلت پرقدرت (بطورقرعه‌کشی)
* ۱۰۰۰ جایزه (بطورقرعه کشی)
* یك مدال مخصوص (برای هردانش‌آموز ممتاز)
* یك کارت مدال(برای‌هر دانش آموز ممتاز)
* دو بلیط برای شرکت‌در جشن بزرك اطلاعات (برای هردانش‌آموز)

لطفا برای کسب هرگونه اطلاع از ساعت ۹ تا ۱ بعد از ظهر باتلفن ۳۱۱۲۱۹ تماس بگیرید

اطلاعیه

بدینوسیله باطلاع کلیه ورزشکاران و قهرمانان و علاقمندان ورزش قایقرانی میرساند

۱ - کسانی که کارت عضویت فدراسیون را دارا می‌باشند برای تجدید کارت آماتوری می‌توانند همه‌روزه بعداز ظهرهابدفترفدراسیون‌مراجعه‌نمایند.

۲- علاقمندان بورزش قایقرانی در صورت تمایل‌به عضویت در رشته قایقرانی می‌توانند همه‌روزه از ساعت ۵½ الی ۷½ بعدازظهر برای ثبت‌نام واطلاعات بیشتر بدفتر فدراسیون قایقرانی و اسکی روی آب در دفتر مشترك فدراسیونها واقع درخیابان قدیم شمیران جنب سینماریولی مراجعه نمایند.

احمداحسان وکیل‌دادگستری‌دعوت میکند

بمنظور تبادل‌نظر درامر انتخابات کانون وکلاء و تعیین قطعی کاندیداها ازبین آقایان:

۱- دکتر امامی سید حسن
۲- اعتماد مقدم مهدی
۳- بنی احمد سید محمد
۴- دکتر پرسی سعید
۵- دکتر تفضلی ابوالقاسم
۶- جلالی نائینی محمدرضا
۷- خلعت‌بری ارسلان
۸- دکتر دادفر حبیب‌الله
۹- داوریان غلامرضا
۱۰- ساغریغمائی ابوالفضل
۱۱- شهید زاده علی
۱۲- صابرآستارائی-خداداد
۱۳- صابرزاده حسن
۱۴- فخرائی ابراهیم
۱۵- دکترفرهنگی اسماعیل
۱۶- فیض مهدوی محمدرضا
۱۷- کاشانی اکبر
۱۸- دکترمتین دفتری احمد
۱۹- دکتر مدرس ضیاء
۲۰- معیرزاده عبدالحسین
۲۱- دکتر موسوی محمدحسین
۲۲- نبوی محمد حسن
۲۳- نراقی عباس
۲۴- نوائی عبدالله
۲۵-هاشمیان علی

وسایر کاندیداهای موجه

که مورد توجه همکاران محترم بوده وباتفاهم نسبی عموما به تعالی جامعه وکالت اعتقاد دارند جلسه‌ای در روز چهارشنبه ۴۹٫۳٫۱۳ ساعت ۸ بعدازظهر در خیابان شاهرضا - اول‌خیابان‌کاخ شمالی- کوچه شمشاد - شماره۴ منزل جناب آقای سفید دشتی تشکیل میشود. تمنی دارد همکاران محترم باشرکت دراین جلسه برای اتخاذ تصمیم واحدی همفکری و تشریك مساعی فرمایند.

باعرض تشکر - احمد احسان
آ-۱۳۸۳۲ ۱-۲

مسابقه‌شاهنشاهی بهترین کتاب‌سال

بدینوسیله باطلاع عموم علاقمندانمیرساند که مدت قبول کتاب برای شرکت در مسابقه شاهنشاهی بهترین کتابهای سال ۱۳۴۸ از تاریخ نشر این‌آگهی تاپایان مرداد ماه ۱۳۴۹ است وفقط کتابهایی که‌در سال ۱۳۴۸ برای باراول طبع و نشر شده است برای شرکت در مسابقه‌پذیرفته‌میشود و تاریخی که بعنوان چاپ در روی جلد کتاب ذکر شده معتبر است.

داوطلبان شرکت در مسابقه‌شاهنشاهی بهترین کتاب سال لازم است تقاضای خود را مبنی برشرکت در مسابقه همراه باپنج نسخه از کتاب خود با نشانی کامل در ظرف این‌مدت بقسمت فرهنگی بنیادپهلوی بفرستند ورسید دریافت دارند.

تقاضای شرکت در مسابقه باید بوسیله شخص مولف یامترجم بعمل آید و درترجمه ها باید اصل کتاب هم همراه‌باشد.

کتابهای مخصوص کودکان ونوجوانان‌نیز درمسابقه شرکت داده میشود.

کسانی‌که تاکنون بطورمتفرقه نسخی‌از کتاب خودرا به‌بنیاد پهلوی فرستاده‌اند درصورتیکه مایل بشرکت درمسابقه‌باشند باید برطبق این آگهی عمل کنند.

کتابهایی که برای مسابقه فرستاده‌میشود پس داده نمیشود.

ترجمه‌هایی که متن کتاب را همراه‌نداشته باشد در مسابقه شرکت داده نمیشود.

مشاور وسرپرست امورفرهنگی - سناتور دکتر شمس‌الملوك مصاحب

وکلای محترم دادگستری

همکاران ارجمند - ماهم مانندشما دربرابر مشکلات بیشمار وطاقت‌فرسای امروکالت دروضع‌حاضر دراندیشه‌ایم. مااعتقادداریم که رفع معضلات موجود بابرگزیدن عناصری توانا وشایسته‌به عضویت هیئت مدیره کانون میسر است. بنابراین ما همکاران گرامی‌را صمیمانه دعوت می‌نمائیم باشرکت درانتخابات ومبارزه پی‌گیر به‌کاندیداهای ماکه جزبه‌حرفه وکالت وابستگی دیگری ندارند رای دهید.

۱- ارژم-محمود
۲- برناردی-آلبرت
۳- رضوی-جواد
۴- عطارکاشانی-اکبر
۵- فخرائی-ابراهیم
۶-نبوی -محمدحسن

وکلای منفرد دادگستری
آ-۱۳۵۷۸ ۱-۵

دعوت شام از وکلای محترم دادگستری

بدینوسیله از عموم همکاران محترم تقاضا و دعوت مینمایدکه بمنظور تبادل نظر در امر انتخاب اعضاء هیئت مدیره برای دوره پانزدهم واستماع برنامه‌های نامزدهای انتخابی در ساعت ۵ بعدازظهر روز دوشنبه ۴۹٫۳٫۱۱ در خیابان حافظ جنب وزارت اصلاحات ارضی شماره ۸۲ طبقه هم کف تشریف فرما شوند

جمعیت وکلای دادگستری

جوانان
دوشنبه منتشرمیشود

استخدام پزشك متخصص

بیمارستان پارس جهت واحدهای درمانی خود در خوزستان احتیاج به دونفر پزشك متخصص داخلی و یك نفر پزشك متخصص اطفال رادارد داوطلبان میتوانند همه روزه بین ساعت ۲تا۳ بعدازظهر به‌بیمارستان پارس واقع در خیابان فرانسه شماره ۶۷ مراجعه نمایند.
آ-۶۴۴۱ ۱-۳

استخر کوی دانشگاه

استخرکوی دانشگاه تهران مجهز به دستگاه تصفیه برای استفاده دانشجویان وکارمندان دانشگاه تهران از روز پانزدهم خردادماه ۴۹ دائر می‌باشد.

روزهای شنبه ودوشنبه صبح‌ها ازساعت ۹ الی۱۲ و روز های سه‌شنبه وپنجشنبه بعدازظهرها ازساعت ۲الی۵ مخصوص‌خانمها وسایر روزها وتعطیلات صبح وبعدازظهر مخصوص آقایان‌میباشد
م‌الف ۲۳۵۸
آ-۱۳۷۲۶

باصرفه‌است کرتابستان خودرا در اروپا بگذرانید
آژانس مسافرتی وتوریستی «آهیکو»
باهمکاری آلیتالیا وسایرشرکت های هواپیمائی بین المللی
شما رایاری میکند
۴۲ روزگردش
درزیباترین شهرهای اروپا
رم - مونتو - پاریس - لندن - کپنهاگ - وین - اسلو - هامبورگ
فرانکفورت - آتن - استامبول
فقط ۶۵۸۳ تومان - تقدم اتاق - تاتاریخ ۳۰ خرداد برای عقد قرارداد فرصت باقیست - تاریخ حرکت ۱۵ تیرماه
برای کسب اطلاعات بیشتر به آژانس مسافرتی وتوریستی آهیکو خیابان شاهرضا نبش بلوار ساختمان بانك بازرگانی شماره ۶۶۶ مراجعه فرمائید
تلفن ۷۶۰۲۸۰

برنامه مسابقات
فوتبالیستهای حرفه‌ای برزیل در تهران
اولاریا اتلتیکو با چهاریار ملی پوش
عقاب - اتلتیکو چهارشنبه۱۳ خرداد ساعت ۶ بعدازظهر
پیکان - اتلتیکو جمعه ۱۵ خرداد ساعت ۵٫۳۰ بعدازظهر
پاس - اتلتیکو یکشنبه ۱۷ خرداد ساعت ۶ بعدازظهر
دراستادیوم امجدیه

صفحه «جدائی تو» آواز مهستی آهنگ از اسداله‌ملك درسراسر کشور منتشر شد
شرکت آهنك روز