اطلاعات
چهارشنبه‌دوم اردیبهشت‌ماه۱۳۴۹ـ شماره۱۳۱۷۲ـ سال‌چهل‌وچهارم‌ـ تکشماره ٤ ریال

مسابقات فوتبال قهرمانی جوانان آسیا

ایران باپیروزی ۱-۴ بر ژاپن

عملا قهرمان گروه دوم شد

مهدی ویسه

مسعود معینی

مهدی حاج محمد

جواد قراب

اعتراض سیلان درباره «سن» فوتبالیست‌های ایران مردود شناخته شد

طول دو دیدار توپچی‌های جوان ایران ۱،۲ بار دروازه‌های حریف رافرو ریختند !
تیم امیدوار اسرائیل بدون گل در برابرلائوس متوقف گردید !
مسعود معینی ـ حاج محمد ـ ویسی و قراب گلهای ایران را مقابل ژاپن بثمر رساندند

درصفحه ۷

طی مراسمی که دیروز دربیشگاه شاهنشاه آریامهر صورت گرفت برندگان‌جوائز مسابقه شاهنشاهی‌بهترین کتابهای سال ٤٧ بحضور ملوکانه معرفی شدند وجوائزخودرا دریافت کردند .
در عکس بالا شاهنشاه گزارش آقای جعفر شریف‌امامی نایب‌التولیه بنیادپهلوی را استماع میفرمایند. چند تن از مولفان و نویسندگان بهترین کتابهای سال نیزدرعکس دیده میشوند .
در صفحه چهارم

توصیه های مسئولین کنکور

بداوطلبان ورود بدانشگاهها

دفترچه راهنمای کنکور سراسری فردا آماده میشود

دانشگاه مشهدحدنصاب سن داوطلبان‌را اعلام‌کرد

فیروز مجللی

درصفحه ٤

امریکا برای تضمین امنیت خلیج فارس، بر هبری ایران توجه دارد

معاون وزارتخارجه امریکارلوس سیاست امریکارادر خاورمیانه وآسیای جنوبشرقی تشریح کرد

بکشورهای این منطقه برای توسعه صنایع اقتصادی ودفاعی آن کمک خواهد شد

الیوت ریچاردسون

- روابط کشورهای منطقه خاورمیانه در کنفرانس تهران مورد بررسی قرار گرفت
- ما به ادامه‌بیطرفی‌لائوس و کامبوج علاقه داریم و میخواهیم این بیطرفی را تضمین کنیم
- برای بهبود مناسبات واشنگتن و عمان امریکا از هرگونه نقش سازنده استقبال خواهد کرد

- امریکا در حال حاضر قصد ندارد موجودیت در منطقه خلیج فارس کسب کند
- آمریکا برای نقش سازنده‌ای که ایران‌دراین قسمت از جهان بازی میکند ، احترام وارزش خاصی‌قائل است
- * سیسکو مشاور رئیس جمهوری آمریکا گفت: مشکلات بحران خاورمیانه هر روز پیچیده‌تر میگردد

درصفحات ٤ و۱۳

نرخ بهره کاهش یافت

بانك ملی کاهش بهره را برای وامهای صنعتی و تولیدی در نظر گرفته است

بانك ملی‌ایران‌نرخ بهره‌وامهای تولیدی و معاملات بازرگانی رایك تا یك و نیم در صد کاهش داد .
اتخاذ این تصمیم از طرف بانك ملی ایران جهت ایجاد تحرك و فعالیت بیشتر در بازار و کمك به فعالیت های اقتصادی کشورصورت گرفته است .
کاهش نرخ‌بهره وامهای‌تولیدی صنعتی و معاملات بازرگانی ازطرف بانك ملی ایران که بزرگترین و بهترین‌واحدوام‌دهنده کشورمیباشد تاثیر فراوانی در ایجاد تحرك در بازار و کمك‌به‌فعالیت های‌اقتصادی و تولیدی محسوب میگردد و تاثیر بسزائی در تثبیت قیمت ها خواهد داشت .

بقیه در صفحه چهارم

رئیس راهنمائی‌کشور خطاب به روسای راهنمائی شهرستانها گفت :

دردادن گواهینامه‌رانندگی افسران نباید سختگیری کنند

ادارات‌راهنمائی‌شهرستانها مجازند انواع گواهینامه را صادر نمایند

* حتی سئوالات باید پلی‌کپی شود و دراختیار مردم گذاشته شود که‌یادبگیرند
* **به‌دانش‌آموزان‌ودانشجویان تعلیم رانندگی‌داده میشود**

صبح امروز در چهارمین‌سمینار راهنمائی کشور رئیس راهنمائی ورانندگی کشور اعلام کرد که از این پس کلیه ادارات راهنمائی شهربانی های شهرستانها میتوانند انواع‌مختلف گواهینامه‌صادرنمایند و برای امتحان فنی نیز سئوالات بصورت «تست» و نظیر امتحان آئین‌نامه انجام میشود .

اولین سخنران‌امروز آقای‌دکتر امیرحسین نخعی معاون آموزشی وزارت آموزش و پرورش بود که درباره انقلاب آموزشی و تعلیم مقررات عبور و مرور به تفصیل صحبت کرد و گفت نظام جدید آموزش و پرورش‌بفرمان شاهنشاه آریامهر تنظیم و چهار سال است

بقیه در صفحه چهارم

فضانوردان خاطرات‌خود را در لحظات خطیر تشریح کردند :

فضانوردان: همه‌اش دعامیکردیم که‌سالم بزمین برگردیم

جیمز لاول براثرچشم‌غره همسرش حرف خود را در مورد سفر مجدد به ماه پس گرفت

درصفحه ۳

نوع ساختمانها درمحلات تهران براساس ضوابط نقشه جامع تعیین میشود

درگوشی حرف زدن درشهرسازی ممنوع‌شد !

* **در محلات مسکونی ساختن مغازه ممنوع است**

مدیر کل اداره شهرسازی شهرداری امروز اعلام کرد که نوع ساختمان در حریم خیابانهای آزاد شده براساس ضابطه طرح جامع مشخص و تعیین میگردد و پیش‌از مرور موارد طرح جامع هیچکس نمیتواند بگوید که در کدام یك از محلات چه نوع ساختمانی باید ساخته شود .

دلال‌ها

مدیر کل شهرسازی از مردم تهران درخواست کرد تا برای دریافت پروانه‌وتعقیب کارخودشان به‌اداره شهرسازی مراجعه کنند. واز ارجاع کار دنبال کردن‌پروانه

درصفحه٤

حمل کالای صادراتی بمقصد لیورپول

بقیه در صفحه اقتصادی

وحدت
کمدین‌محبوب‌ازامروزمنل
اجل معلق
وارد سینماها شد !

'مریکا بهشت ودوزخ بچه‌ها!

دکتر «اپ‌تورپ» استاد سرشناس دانشکده‌پزشکی دانشگاه کالیفرنیا ، عقیده دارد درآمریکا تعدادبچه‌هائی که با مشت ولگد پدرو مادرشان میمیرند ، ازمرك‌ومیر بچه‌ها براثر بیماری و مرض بیشتر است .

اطلاعات بانوان

دراین زمینه ، رپورتاژ جالبی تهیه دیده که بادهها رپورتاژ و مقاله و داستان و مسابقه و عکس های‌رنگی‌در همین شماره بچاپ رسیده است .

ازامشب
سوسن
خواننده برگزیده مردم
درسن مجلل
شکوفه‌نو
بانضمام چهارساعت برنامه جدید وابتکاری
تلفن رزرو ۹۵۳۰۳۳ـ ۹۵٤۰٤٤

اطلاعات
سال
جالبترین-
زیباترین-
کاملترین
نشریه‌سال

دائرةالمعارف رپورتاژ ، داستان ، عکس، کاریکاتور ومطالب سیاسی ، اقتصادی ، هنری، اجتماعی، ورزشی، فرهنگی ...
یك آلبوم نفیس ازآثار پر ارزش عکاسان ایران
نشریه‌ایکه سالها خوانده میشود و درکتابخانه ها نگهداری میگردد
همراه یك‌کتاب پرهیجان ومستند ازشگفت‌انگیزترین ماجرای جاسوسی جنك دوم

اطلاعیه
ادارات و شعبه مرکزی
بانك اصناف ایران
به محل جدید الاحداث خود واقع در میدان بهارستان انتقال یافت .

قابل توجه
کارفرمایان
درصفحه ۷

هیئت‌رئیسه اتحادیه صنایع فیلم‌ملی ایران

انتخاب هیئت رئیسه اتحادیه صنایع فیلم ملی ایران وابسته باتاق بازرگانی وصنایع‌ومعادن ایران روزشنبه ۲۹ر۱ر۱۳٤۹ باحضور آقای شاپوریان فرماندار تهران بعمل آمد وآقایان زیر بعضویت هیئت‌رئیسه‌اتحادیه‌مزبورانتخاب‌شدند:
۱ـ آقای مهدی میثاقیه رئیس
۲ـ آقای احمد گنجی‌زاده نایب‌رئیس
۳ـ آقای سیامك یاسمی نایب‌رئیس
٤ـ نصرت‌الله‌وحدت دبیروخزانه‌دار
٥ـ آقای جمشید شیبانی دبیر
اتاق بازرگانی و صنایع ومعادن ایران

روز جمعه چهارم اردیبهشت ماه ۴۹
کلیه شعب بانك رهنی ایران
درمرکز وسراسر کشور
ازساعت هشت‌صبح تا ده بعدازظهر
برای افتتاح حساب
صندوق پس انداز مسکن
مفتوح میباشند
م . الف ۸۵۰
آـ ۵۱۹۰ ۱ـ۲

بانك مرکزی‌ایران باطلاع‌دارندگان اوراق‌قرضه‌میرساند
بهره اولین سری اوراق‌قرضه‌منتشره در دوازدهم و نوزدهم و بیست وششم‌آبان ماه ۱۳٤۸ به ترتیب ازتاریخهای دوازدهم‌و نوزدهم و بیست وششم اردیبهشت ماه ۱۳٤۹ قابل پرداخت خواهد بود .
بانك مرکزی ایران وکلیه شعب‌بانك های ایرانیان، بازرگانی، تجارت‌خارجی، سپه، صادرات ، کشاورزی وملی بهره اوراق قرضه را ازتاریخ سررسیدهمه‌روزه‌پرداخت خواهند نمود .
ضمنا کسانیکه مایل باشند بهره دریافتی خودرا بخریداوراق‌قرضه‌اختصاص دهند ، می‌توانند بهریك از بانکهای مذکور درفوق مراجعه واوراق مورد نیاز را ازمحل وجوه مزبور خریداری نمایند .
آـ ۵۲۲٦ ۱ـ۲

سرمقاله

سه راهی تصمیم

دیروز ، در پاسخ به موارد استیضاح نمایندگان پان ایرانیست راجع به مسئله بحرین و تصمیمات اخیر دولت شاهنشاهی ، آقای نخست‌وزیر بیاناتی ایراد کرد که اصول سیاست ایران و هدف آنرا درین قضیه بیشتر ازپیش روشن میسازد .

درنطق آقای نخست‌وزیر روی‌چند نکته ـ خصوصاً ـ تکیه شده بوداز جمله‌اینکه چرا ایران حاضر شده است تعیین سرنوشت بحرین رابعهده‌مردم بحرین بگذارد وچرابجهت‌استعلام نظرات مردم و حکمیت درین زمینه به‌سازمان ملل‌متحد مراجعه کرده‌ایم در حالیکه اولا بحرین یك مسئله ملی است و در سطح ملی‌باید‌حل شود ثانیا ما اسناد و مدارك کافی برای اثبات مالکیت خودبر مجمع الجزایر بحرین در دست داریم.

آقای نخست‌وزیر توضیح داد که اسناد حاکمیت ایران بر بحرین هنوز هم بالقوه معتبر است و از لحاظ‌ملت و دولت‌ایران جای هیچگونه شبهه‌یی دراین امر وجود ندارد که بحرین با شیوه غاصبانه استعماری از سرزمین مادر جداشده است ولی بالفعل این جزایر صدوپنجاه سال از ایران جدا افتاده و ایران هیچگونه مداخله‌یی در امور آن نداشته و بعبارت دیگر بحرین مثل فرزندی است که سالها ازخانواده خود دورو تحت‌سرپرستی بیگانه‌یی قرار گرفته باشد . طبیعی است که این فرزند گم‌شده وقتی بعد از سالها با خانواده خود روبرو شود در برخورد اول حتی پدر و مادر اصلی خود را نخواهد شناخت :

«همان اندازه که ما کوچکترین تردیدی نسبت بحقوق تاریخی خود در بحرین نداریم ، دولت انگلیس نیز متاسفانه پس از تاریخ اشغال این قسمت از خاك ما، معارضی برای خود در این مورد نشناخته و باامضای قراردادی که همه برماهیت آن واقفند تصرف استعماری این جزیره را ادامه داده و در عمل ازامتیازات اعمال حاکمیت بالفعل برخوردار بود و تاکنون نیز بهیچ وجه حاضر نشده بود که حقوق تاریخی و مسلم ایران را بنحوی از انحاء برسمیت بشناسد».

در چنین موقعیتی ، ایران سه‌راه‌در پیش داشت:یکی ادامه راه گذشته، یعنی مجمل گذاردن قضیه و سپردن آن‌بدست حوادث‌و آینده‌های دور دست . روشی که شاید از لحاظ منفی‌بافان وبقول آقای نخست‌وزیر بعنوان «آبی‌برای حرکت آسیاب عوامفریبی‌و جاه‌طلبی‌های شخصی وسوءاستفاده از افکار پاك مردم» مفیدتصور شود ولی مسلما منافع ملی ما را تامین نکرده است و نخواهد کرد .

بی‌اثر بودن چنین شیوه‌یی را ما طی گذشته نسبتا طولانی آزموده‌ایم ، اما برای آینده مجمل گذاردن سرنوشت بحرین نه‌تنها کمترین نتیجه‌یی عاید مانمیکرد ، بلکه فرصت‌های طلائی ما رابرای تامین منافع ملی و حیاتی خودمان در خلیج فارس ضایع‌میساخت و مانعی اساسی بود برای وحدت و همکاری ایران با ملل حوزه خلیج فارس و تامین امنیت و حفظ ثبات خلیج فارس از طریق این ملتهابعد از تخلیه‌کامل خلیج‌بوسیله نیروهای نظامی انگلیس.

شق دوم این بود که ایران حقوق مالکیت خود را بر جزائر بحرین مستمسك قرارداده بمحض آنکه دولت انگلیس نیروهای خود را از خلیج فارس فراخواند، ما بحرین نیرو بفرستیم‌و بقیمت استقبال‌ازهرگونه مخاطره‌یی ، باقوه قهریه بحرین راتحت تملك خود درآوریم . گرچه حتی محافل متعصب افراطی هم از تجویز و توصیه چنین راه‌حلی امتناع میورزند ، ولی پیش‌بینی نتایج حاصله ازین لشگرکشی دشوار نیست. بفرض آنکه‌ایران تمامی اصولی را که پیش ازین بعنوان معتقدات منطقی خود در قبال مسائل مرزی وارضی وکیفیت حل و فصل اختلافات موجود در عرصه روابط بین‌المللی اعلام داشته بود زیرپا مینهاد و حتی در اقدام برای تصرف نظامی بحرین باهیچگونه مانع ومشکلی روبرو نمیشد آخرش همان بود که بفرمایش شاهنشاه درمصاحبه معروف دهلی‌نو: «قبل از هرچیز این عمل اشغال محسوب میشد ودرهر اشغالی شما باید مراقب سلامت‌وامنیت نیروهای اشغالگر خود باشید ودر تمام اوقات سربازان شما باید در خیابانها پاس بدهند و پیوسته در معرض خطر گلوله نارنجك واین قبیل‌چیزها باشند» .

پس، ایران ناگزیر بود راه سومی‌در پیش بگیرد.راهی موافق عقل و منطق که «از یکسو با اصول سیاست مستقل ملی و از سوی دیگر با اصول مشورتی که ماودیگر ملل آزاد وصلحجوی جهان آنرا برای حفظ موجودیت مشترك خود بوجود آورده‌ایم منطبق باشد».

همانطورکه آقای نخست‌وزیردر جلسه دیروزمجلس شورایملی تاکید کرد: «شکی نیست‌که چنین سیاستی پیش از توسل به خاك وخون ، منافع ماو مردم دیگر خلیج فارس را تامین خواهد کرد و برقدرت ایستادگی و توفیق ماعلیه دشمنان خارجی‌خواهد افزود» .

اکنون بااتخاذ این روش اصولی ، ایران قدم اول را درطریق حل شرافتمندانه معضل بحرین برداشته است و خوانندگان‌عزیز مستحضرند هیئت مخصوصی که از طرف دبیر کل سازمان ملل مامور کسب نظرات مردم بحرین شده بود قرار است طی همین چند روزه گزارش خود را به دبیر کل سازمان ملل متحدتسلیم کند.

چنانکه آقای نخست‌وزیر در بیانات دیروز خوداعلام داشت : «بشرط آنکه نتیجه گزارش دبیر کل به‌تایید شورای امنیت برسد دولت ایران آنرا محترم خواهد دانست‌و بدیهی است‌نتیجه اقدامات طی گزارشی از طرف دولت به‌مجلسین تقدیم‌خواهدشد.»

سایگون ـ خبرگزاری فرانسه ـ یونایتدپرس ـ رویتر ـ تصمیم پرزیدنت نیکسون به فراخواندن ۱۵۰ هزار تن ازسربازان‌امریکائی‌ازویت‌نام‌جنوبی ناظران سیاسی را درسایگون سخت‌دوچارشگفتی کرده است .

حیرت این محافل ازفراخوانده شدن ۱۵۰ هزار سرباز امریکائی ازویت‌نام جنوبی نیست بلکه مدت زمان کوتاهی است‌که رئیس جمهوری‌امریکا برای بیرون بردن سربازان امریکائی ازاین‌کشور درنظر گرفته است .

محافل نظامی سایگون اظهار میدارند که اکنون اوضاع نظامی درویت‌نام جنوبی‌چندان بدنیست ولی‌هنوز کسی ازهدفهای بعدی ویتکنك اطلاعی ندارد باین ترتیب ممکن است فرماندهی عالی امریکا درسایگون درآینده براثر گسترش جنك درلائوس وکامبوج دوچار وضع فوق‌العاده وخیمی شود .

راه تازه برای معالجه دیسك ستون فقرات

واشنگتن ـ دو پزشك آمریکائی‌اعلام کردند: تحقیقات درحیوانات نشان داده که‌امکان دارد یك درمان غیرجراحی برای لغزش دیسك‌ستون فقرات که درحیوانات موفق‌بوده، درمان این بیماری را بسیار آسان کند.

اساس درمان مزبور براین‌است‌که باتزریق آنزیم‌ها دراطراف ستون فقرات ، دیسك راهضم و جذب کنند ، درحالیکه تاکنون تنها راه درآوردن آن باعمل جراحی بوده است.

این دو پزشك گفتند : بی‌خطر بودن این روش در مورد انسان هنوز مسلم نشده است.

نمایشگاه بمب ومواد منفجره

بیروت ـ مقامات دانشگاه بیروت سرانجام به جبهه دموکراتیك آزادی بخش فلسطین اجازه دادند که نمایشگاه خود را دراین دانشگاه افتتاح کند.

دیروز هنگامی که «جرج حکیم» معاون دانشگاه بیروت برای گشایش نمایشگاه وارد تالار دانشگاه شدبا کمال تعجب مشاهده کرد که مقدار زیادی مواد منفجره و سلاحهای گوناگون درآنجا گردآورده‌اند به این سبب دانشگاه باافتتاح نمایشگاه مخالفت کرد ولی فلسطینی‌ها اعلام داشتند تاوقتی که اجازه افتتاح نمایشگاه داده‌نشود دانشگاه را ترك نخواهند گفت.

سرانجام جبهه آزادی‌بخش قبول کردکه‌مواد منفجره را ازدانشگاه خارج کند و به‌این ترتیب اجازه افتتاح نمایشگاه داده شد.

ویتکنك خروج ۱۵۰ هزارامریکائی را مسخره کرد

کمونیستهای ویتنام ، کامبوج ولائوس جبهه واحد تشکیل دادند

این محافل عقیده دارند بابیرون رفتن ۱۵۰ هزار سرباز امریکائی از ویت‌نام‌جنوبی ممکن است‌اوضاع روبوخامت گذارد

ظاهرا نیکسون در این میان بیشتر افکار عمومی مردم امریکارا در نظر گرفته مسئله مشکلی که تصمیم پرزیدنت نیکسون برای فرماندهی نظامی امریکا درویت‌نام جنوبی بوجود می‌اورد این است که ادامه‌یار واحد های امریکائی باید خاك ویت‌نام را ترك نویسد بااین‌تصمیم‌جدیدامریکابایددست لم سه لشکر امریکائی ویت‌نام را تخلیه کنند درست است که پرزیدنت نیکسون با این تصمیم خواسته است برنامه «ویت‌نامی کردن» جنك‌رابسرعت بمرحله‌اجرا دراورد ولی ایا نیرو های ویت‌نام جنوبی انقدر قدرت جنگی پیدا کرده‌اند که‌بتوانندبر برابرحملات ویت کنگها ایستادگی کنند .

اجرای این برنامه مستلزم‌افزایش کمك های مالی امریکا به دولت ویت‌نام جنوبی است و در غیراین صورت برنامه ویت‌نامی کردن‌جنك با شکست روبرو خواهد شد .

محافل سیاسی سایگون‌میگویند رئیس جمهوری امریکاهنگامی این تصمیم را اتخاذ کرده است که اوضاع در لائوس و کامبوج بشدت رو بوخامت گذاشته است .

*** عکس‌العمل**

نماینده ویت‌کنك ها دیروز در پاریس دستور جدید نیکسون را برای خروج ۱۵۰ هزار سرباز آمریکائی ازویتنام درعرض‌یکسال آینده مردود شمردو آنرا«مانوری برای تحمیق افکار» نامید .

وی گفت : نیکسون برای طولانی کردن اشغال ویتنام توسط آمریکا میکوشد ، حال آنکه‌تنها راه خروج همه سربازان‌آمریکائی ازویتنام است .

درعوض «ون‌تیو» رئیس‌جمهوری ویتنام جنوبی تصمیم نیکسون را ستود اما اخطار کرد ویتنام‌جنوبی باخروج سربازان آمریکائی به کمك مادی بیشتر نیاز خواهد داشت .

عده‌ای معتقدند خروج این سربازان که درویتنام پول خرج میکنند کمر اقتصاد ناتوان‌ویتنام جنوبی را خواهد شکست .

شوروی اعلامیه نیکسون را بعنوان «یك‌عذر تحریك آمیز» مردود شمرد و گفت : هدف نیکسون کمك به موقعیت انتخاب جمهوریخواهان درکنگره است‌نه پایان دادن به جنك ویتنام .

نخست‌وزیر استرالیا که‌همراه‌سه کشور دیگر در کنار امریکا در ویتنام می‌جنگداعلام کردسربازان استرالیائی را به ۵۸۰۰ نفر تقلیل خواهد داد .

گفته میشود با خروج این‌عده ازسربازان امریکائی ، فقط در تاسیسات نظامی اطراف دانانك۲۰ هزار ویتنامی شغل خودرا ازدست خواهند داد و اگر کمك اقتصادی کافی از طرف آمریکا نشود، ویتنام جنوبی سقوط خواهد کرد.

رهبران دمکرات‌در سناومجلس نمایندگان امریکا اعلام نظر نیکسون دایر برخروج ۱۵۰هزار سرباز امریکائی را ازویتنام ستودند . درعین حال گروهی از دمکرات های دست چپ گفتند: نیکسون بااین تصمیم خود تسلیم ژنرالها شده است که خواهان کند کردن خروج امریکاازویتنام هستند

*** جبهه واحد**

یکی از رهبران ویتنام شمالی اعلام کرد که مردم ویتنام، کامبوج ولائوس جبهه واحدی تشکیل داده‌اند تابرضد آمریکا و متفقین آن که میخواهند مردم هندوچین راتجزیه کنندو بجان هم‌بیندازند، مبارزه کنند .

«رویت‌چین» ،عضو دفترسیاسی حزب دموکرات ویتنام شمالی در لطفی ،بمناسبت صدمین سالگرد تولد لنین در هانوی این مطلب‌را گفت .

وی افزود : مردم سه کشور هندوچین با پیوند های قدیمی‌و همبستگی های نژادی بعنوان یك تن واحد برضد جبهه امپریالیسم آمریکا و همراهان آن مبارزه خواهند کرد و صفوف خود را فشرده‌تر خواهند نمود.

در مسکو نیز گفته میشود کمونیست های هندوچین قصد دارند یك جبهه نظامی واحدبرضد آمریکا و عمال آن در آسیای جنوب شرقی بوجود آورند .

نبردهای سخت ویتکنگ وارتش کامبوج ادامه دارد

پنوم‌پنه ـ خبرگزاری فرانسه ـ بین واحد های‌ویت کنك وسربازان دولتی کامبوج در سی و سه کیلو متری شهر «پنوم‌پنه» نبرد های شدیدی جریان دارد و کمونیستها به پیشروی خودبسوی پایتخت‌ادامه میدهند .

در تمام مدت دیروز نیرو های کمکی کامبوج از «پنوم‌پنه» بسوی میدان نبرد در حرکت بودند این نیروها ماموریت دارند مناطقی که در چند روز اخیر به تصرف ویت کنك‌ها در آمده است ازچنك آنها خارج کنند فعالیت هواپیما های نیروی هوائی کامبوج تنها مانعی است که در راه پیشروی ویت کنك‌ها بسوی پایتخت وجود دارد .

در مناطق مرزی عده زیادی از روستائیان طرفدار سیهانوك به ویت کنگها پیوسته‌وباآنها همکاری میکنند اوضاع در داخل شهر پنوم‌پنه پیوسته رو بوخامت میرودو مردم هر آن انتظار دارند که کمونیست ها شهر را محاصره کنند .

در این میان فعالیت های‌سیاسی برای رفع بحران از راه گفتگو های سیاسی ادامه دارد دولت انگلیس میکوشد با تماس بادولت شوروی از نظریات‌مسکو در باره احتمال یك کنفرانس جدید هند و چین آگاه شود تشکیل این پیشنهاد از طرف دولت فرانسه پیشنهاد شده و دولت شوروی نیز اصولا آنرا پذیرفته است .

ژنرال‌لون‌نول نخست‌وزیر کامبوج در یك مصاحبه مطبوعاتی اظهار داشت که دولت های بزرك قبل از آنکه بفکر تشکیل کنفرانس‌جدید ژنو بیافتند باید مسئله حمله نیرو های ویت کنك و ویت‌نام شمالی را به خاك کشور ما مورد توجه قرار دهند ما حاضریم اختلافات خود را باویت‌نام شمالی در یك کنفرانس کوچك حل کنیم ولی بعقیده ما تشکیل کنفرانس ژنو در وضع کنونی ضرورت ندارد .

«لون‌نول» گفت نیرو های‌ویت‌نام شمالی و ویت کنك اکنون در تمام مناطق مرزی قوای ما را مورد حمله قرار داده‌اند وبراین حملات‌نمیتوان نام جنك داخلی را گذاشت .

شکاریهای مصر مواضع اسرائیل را بشدت بمباران کردند

قاهره ـ خبرگزاری‌فرانسه ـ اوضاع در خطوط آتش‌بس اعراب واسرائیل باردیگر بشدت رو بوخامت گذاشته ونبردهای شدیدی درمنطقه کانال سوئز وجبهه اردن آغاز شده است .

طی بیست‌وچهارساعت اخیر نبردهای شدیدی‌در خط آتش‌بس مصرواسرائیل روی‌دادوشکاریهای جنگنده مصر بشدت مواضع اسرائیل را درهم کوبیدند ویك‌هواپیمای‌میگ ۱۷ بوسیله‌آتشبارهای ضد هوائی اسرائیل سرنگون شد

سخنگوی نظامی مصر اعلام داشت که دسته‌های شکاری های بمب‌افکن مصر تاسیسات نظامی و اداری اسرائیل‌را در شمال‌صحرای سینا در ساحل مدیترانه به شدت بمباران کرده و بمب‌های خود را روی هدفهائی که قبلا تعیین شده بود فروریخته وتلفات و خسارات سنگین وارد ساختند.

وی اعتراف کرد که نیروی هوائی مصر در این حمله یك شکاری بمب‌افکن خود را ازدست داده است .

در «تل‌اویو» سخنگوی نظامی اسرائیل اظهار داشت که جنگنده مصری یك کارگاه ساختمانی را در شمال‌صحرای‌سینا بمباران کردند ولی هیچگونه تلفات جانی وارد نیامد وی گفت که یك هواپیمای میگ ۱۷ مصر از طرف آتشبارهای‌ضد هوائی‌اسرائیل سرنگون گردید وهواپیما درحالی که شعله‌های آتش از بدنه آن خارج می شد در ۱۵ کیلومتری مشرق کانال سقوط کرد وی‌افزود که باحتمال زیاد دو هواپیمای‌میگ مصر نیز هدف گلوله قرار گرفته ولی توانسته‌اند خودرا بساحل‌عربی کانال سوئز برسانندهواپیمای‌میگ ۱۷ مصر که دیروز دراین منطقه سرنگون شد هشتاد و هفتمین هواپیمائی است که ارتش مصر پس از جنك ژوئن ۱۹۶۷ ازدست داده است در زمین بین واحدهای توپخانه مصر واسرائیل شدیدترین نبردهفته‌های اخیردرگرفت‌وطرفین چندین‌بار مواضع یکدیگر را زیر آتش گرفتند دراین نبرد علاوه‌بر واحدهای توپخانه خمپاره‌انداز ها واحد های زره‌پوش دوطرف‌شرکت داشتند واندکی بعد هواپیما های اسرائیل نیز وارد میدان کارزار شده ومواضع‌توپخانه وخمپاره‌انداز های مصررا هدف قرار دادند .

*** قتل جاسوسان**

در اعلامیه‌ای که از طرف رادیو قاهره انتشار یافت گفته شده‌است که نبرد توپخانه درساعت هشت و نیم بعداز ظهر در یك جبهه ۴۰ کیلومتری آغاز گردید و توپخانه سنگین مصر تعداد زیادی نانك و وسایط نقلیه دشمن را منهدم کرد وچند آتشبار توپخانه‌وسکوی‌پرتاب موشك را از کار انداخت .

در جبهه اردن نبردهائی بین واحدهای توپخانه دوطرف روی‌داد ونبرد که با تیراندازی کماندوهای فلسطین ازخاك اردن آغازشده‌بود یك‌ساعت طول کشید .

سخنگوی سازمان آزادی بخش فلسطین اعلام‌داشت باکارگذاشتن مقداری مواد منفجره دریکی از خانه‌های شهر «یافا» دو جاسوس اطلاعاتی اسرائیل رابقتل‌رسانیدند این‌خانه محل اجتماع جاسوسان اسرائیل بود در نتیجه انفجارقسمت اعظم‌خانه‌ویران‌گردید ازطرف‌دیگر دیشب واحدهای وابسته به جبهه خلق فلسطین یك پاسگاه‌دیده‌بانی اسرائیل‌را در شمال دره اردن به موشك بستند ودو آشیانه مسلسل اسرائیل‌را منهدم ساخته یك‌جیپ ویك کامیون نظامی‌را منفجر کرده وعده زیادی از سربازان دشمن را کشته یازخمی کردند .

دیروز اسرائیلی ها سرگرد«عبدالشوراب» افسر سابق پلیس‌مصر را از زندان آزادکردند و اورا همراه‌خانواده‌اش از منطقه اشغالی اخراج نمودند .« عکس سرگرد عبدالشوراب(نفر وسط) به اتفاق مادر و همسر و ۵ فرزند خود روی‌پل «النبی» هنگامی‌که میخواهد وارد خاك اردن بشود نشان میدهد . سرگرد «الشوراب»تاسال ۱۹۶۷ افسر پلیس مصر بود و پس از آن با چریکها همکاری‌داشت‌تاآنکه توسط‌پلیس‌اسرائیل دستگیر شد و به چهار سال زندان محکوم‌گردید ولی پس از دو سال اسرائیل او را آزاد و تبعید کرد . عکس رادیوئی اطلاعات

سفر ناگهانی فرمانده ارتش اردن به مصر

عمان ـ خبرگزاری فرانسه ـ شریف ناصربن جمیل فرمانده کل نیروهای مسلح اردن و عموی ملك حسین عمان را بسوی قاهره ترك گفت .

هنوز علت این مسافرت‌ناگهانی شریف ناصر فاش نشده ولی گفته میشود که فرمانده نیروهای‌مسلح اردن چندین روز در پایتخت‌مصر بسر خواهد برد و باامقامات‌مصری مذاکراتی بعمل خواهد آورد .

گفته میشود که شریف‌ناصر پیامی از جانب ملك‌حسین برای جمال عبدالناصر برده‌است .

محافل سیاسی قاهره سفرفرمانده نیروهای مسلح اردن را باحوادث سیاسی و نظامی که اخیرا در منطقه عربی خاورمیانه روی داده است مربوط میدانند .

۱۳۰۰ زندانی سیاسی یونان اعتصاب غذا کردند

آتن ـ دیروز که‌سومین‌سالگرد روی کار آمدن سرهنگان‌یونان‌بود، فقط زندانیان سیاسی زن و مردداین مراسم رایادآوری کردند آنهم با اعتصاب غذا . وکلاو افراد خانواده زندانیان گفتند : ۱۳۰۰ زندانی سیاسی‌در آن ،سالونیك و جزیره کرت ۲۴ ساعت‌از خوردن غذا خودداری کردند .

رژیم سرهنگان یونان خودجشنی نگرفت و چون تعطیلات سه روزه مذهبی مصادف با این جریان بود حداقل صد هزار نفرازسا کنان آتن به کنار دریا و ییلاق رفتند .

فقط «پاپادوپولوس» نخست وزیر درپیامی بطور مستقیم‌به کودتای سرهنگان اشاره کرد واز یونانیان مقیم خارج خواست که با توجه‌به پیشرفت اقتصادی یونان و ثبات و امنیت آن‌به یونان برگردند .

اما‌مردم یونان کاملا بی‌اعتنا به این تظاهرات هستند وآنرابمسخره می‌گیرند . یك یونانی گفت:هروقت آنها (سرهنگان) جشن بگیرند،من از تعطیلات استفاده می کنم و به سفرهای کوتاه میروم .

همزمان با این «اندریاس‌پاپاندرو» رهبر تبعیدیان یونان‌در وین گفت: یقین‌دارد که رژیم سرهنگان‌برودی سقوط خواهد کرد . بخصوص که کشورهای اروپائی فشار خود را برآمریکا برای متوقف کردن‌ارسال اسلحه به یونان شدت داده‌اند .

«آگهی مزایده»

شهرداری نیشابور برحسب تصویب‌نامه شماره ۹۲۲ـ۲ر۲ر۴۸ انجمن شهر رستوران جدیدالاحداث خیام واقع درمقابل باغ آرامگاه خیام را باشرایط مندرج درآگهی تفصیلی شماره ۶۴۵ـ۱۸ر۱ر۴۹ بمدت پنجسال از طریق مزایده باجاره واگذار مینماید داوطلبان واجدشرایط میتوانند باتوجه‌به آگهی تفصیلی که درنقاط مختلف شهرنیشابور الصاق و نسخه‌ای در دفتر استانداری معظم خراسان و نیز دردفتر شهرداری نیشابور موجود است دراین مزایده شرکت نمایند . تاریخ قبول پیشنهاد تا ساعت ۱۰ صبح هشتم اردیبهشت ماه ۴۹ بدفتر شهرداری نیشابور است . م‌الف۷۹۱

شهردار نیشابور ـ سنگچولی
آ ـ ۴۸۹۰ ۱ـ۲

شرکت سهامی فیلیپس ایران

جهت تکمیل کادرفنی خود در شهرستان ها به چند نفرباشرایطزیر نیازمند است:
۱ـ سن کمتر از ۲۴سال.
۲ـملیت ایرانی .
۳ـدارای برك خاتمه خدمت و یا معافیت دائم.
۴ـ تحصیلات دیپلم ریاضی (دیپلمه های هنرستان های صنعتی در شرائط مساوی مقدم‌خواهندبود).
۵ـ ساکن یکی از شهرستان ها.
۶ـ ضمانت برای ادامه اشتغال بکار درشهرستان برای مدت حداقل سه سال .

شرایط استخدام.

پس از انتخاب داوطلبان از طریق مصاحبه و امتحان، قبول شدگان باشرایط زیر استخدام خواهندشد:
۱ـمدت ۶ الی ۹ماه در کلاس مخصوص تربیت تکنیسین در اداره مرکزی شرکت سهامی‌فیلیپس ایران در تهران تحت تعلیم تئوری و عملی قرار خواهند گرفت.
۲ـ در صورت موفقیت درآزمایش نهائی بعداز دوره فوق‌به مرکز استان مربوطه خود بعنوان تکنیسین اعزام خواهندشد.
۳ـ در مدت کارآموزی مبلغ ۷۰۰۰ ریال در ماه بعنوان کمك هزینه پرداخت خواهدشد .
۴ـ حقوق در بدو استخدام مطابق اشل حقوقی‌شرکت در شهرستان مربوطه خواهدبود.

متقاضیان میبایستی مشخصات کامل خودرا همراه بایك قطعه عکس پرسنلی به نشانی قسمت تعلیمات اداره کارگزینی شرکت سهامی فیلیپس ایران ـ صندوق پستی ۱۲۹۷ ـ تهران ارسال دارند.

به تقاضاهائی که بعد از تاریخ۱۱ر۲ر۴۹ پست شده باشند ترتیب اثر داده نخواهدشد. ۱ـ ۴ آ ـ۴۷۹۶

آگهی از شرکت سهامی تلفن ایران

شرکت سهامی تلفن ایران از هرگونه ناراحتی که‌درنتیجه برگردان کابل طبعا متوجه مشترکان محترم میشود قبلاتاسف خودرا ابراز داشته و بدینوسیله باطلاع میرساند . قسمتی از کابلهای منطقه زیر :
۱ـ شمالا به‌خیابان ۸متری پنجم شیرین (۲۴ر۴)
۲ـ شرقا به خیابان پنجم نیروی هوائی
۳ـ جنوبا به خیابان فرح‌آباد
۴ـ غربا به کوچه مومن وکوچه انصاری
بعلت ضرورت فنی از تاریخ ۱۵ر۲ر۴۹ برگردان میشود و ناگزیر اختلالاتی بمدت ۴۸ ساعت در ارتباط تلفنی مشترکان محترم روی خواهد داد . م‌الف ۸۴۰

شرکت سهامی تلفن‌ایران
آ ـ۵۰۷۶

از امروز درسینما
گلدیس

زندگی برای زندگی
رنگی ـ با شرکت
ایومونتان
کندیس برگن
سئانسها ۳۰ر۳ـ۳۰ر۵ ـ ۳۰ر۷ بزبان فارسی و ۳۰ر۹ بزبان انگلیسی

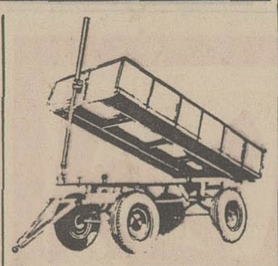

قابل‌توجه شهرداریها شرکتها وموسسات کشاورزی، تریلر کشاورزی ساده یا کمپرسی و نوع‌دیگر کمپرسی مخصوص حمل زباله
شرکت سهامی تولیماخیابان آیزنهاور مقابل وزارت کار . تلفن : ۹۵۹۲۴۴ ـ ۹۵۴۴۶۰

آگهی مناقصه

شماره ۵۵۱۶ تاریخ ۳۰ر۱ر۴۹
اداره سررشته‌داری ژاندارمری یك قلم اجناس مشروحه زیر را : ۵۴۰۰۰ زوج دستکش
از طریق مناقصه خریداری مینماید .
پیشنهاددهندگان میتوانند بامراجعه به اداره سررشته‌داری ژاندارمری واقع در میدان ۲۴ اسفند اول سی‌متری و ملاحظه مشخصات اجناس و دریافت برك شرایط و مشخصات معامله پیشنهاد خودرا طبق مفاد مندرج در شرایط معامله تنظیم وتا ساعت ۹صبح روز ۲۳ر۲ر۴۹ به‌دفتر کل‌ژاندارمری واقع در ستاد ژاندارمری تسلیم نمایند . م الف ۸۴۷

اداره سررشته داری ژاندارمری
آ ـ۵۰۸۲ ۱ـ۲

آگهی

از اول فروردین‌ماه ۱۳۴۷ به‌بعد مقداری کالا در اداره گمرك امانات‌پستی تهران باقی‌مانده که باوجود اخطار اداره پست تاکنون صاحبان آنها برای ترخیص کالای خود مراجعه نموده‌اند لذا از صاحبان این‌قبیل کالاها تقاضا میشود برای ترخیص کالاهای خود به‌اداره گمرك امانات پستی تهران واقع درباغ ملی ـ خیابان سپه مراجعه نمایند . م‌الف۸۳۴

اداره گمرك امانات پستی تهران
آ ـ۵۰۷۰ ۱ـ۲

سازمان‌های فداج طرح و نقاشی مطالب مربوط‌به آئین‌نامه و تئوری رانندگی و همچنین تابلو های بین‌المللی و سرکاغذ سازمان های فداج وشرکت ساختمانی‌وجاده‌سازی‌ایران‌وابسته به سازمان‌های فداج رابین طراحان ونقاشان‌بویژه دانشجویان بمسابقه‌میگذارد برنده‌مسابقه توسط کمیسیونی متشکل‌ازنمایندگان‌شهربانی‌استان مرکز، وزارت فرهنگ و هنر و سازمان های فداج بابررسی‌کامل انتخاب و پس از تکمیل طرح و نقاشی و تحویل آنها به مرکز سازمان های فداج مبلغ ۵۰۰۰۰ریال دریافت خواهد نمود .
برای کسب اطلاع بیشتر به روابط عمومی‌سازمان های فداج واقع در خیابان شمیران . چهارراه حقوقی نبش کوچه زرین‌مراجعه‌فرمائید.

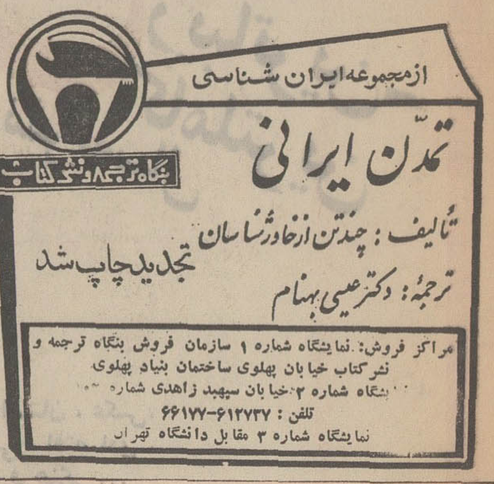

اطلاعیه شهرداری سبزوار

طبق دستور تلگرافی شماره ۶ر۷۲۶۸۱ ـ ۱۵ر۱۱ر۴۸ وزارت محترم کشور از تاریخ اول فروردین ماه ۱۳۴۹ باستناد قانون نوسازی و عمران شهری مصوب ۲۳ آذرماه ۴۷ مجلسین سنا و شورای ملی از کلیه اراضی ساختمان ها و مستحدثات واقع در محدوده قانونی شهر سالیانه بماخذ پنج در هزار بهای ان طبق مقررات قانون فوق بنام عوارض بنفع شهرداری سبزاروصول میگردد ، مراتب بدین وسیله‌باطلاع کلیه مالکین مربوطه‌میرسد تا بموقع بپرداخت متعلقه برطبق قانون مذکور اقدام نمایند .

شهردار سبزوار ـ هرندی
آ ـ۴۷۱۴ ۱ـ۵

آیاشما، این کتاب‌را تهیه کرده‌اید؟

سال ۱۳۴۹، برشما چگونه خواهد گذشت

این کتاب که براساس علم ستاره‌شناسی بوسیله برجسته‌ترین‌ستاره‌شناسان و روانشناسان تهیه شده است ، همه حوادثی راکه روزبروز و ماه‌بماه در سال ۱۳۴۹ برای شما روی میدهد ، پیش‌بینی میکند و باراهنمائی‌های دقیق بشماامکان میدهد که خودرا بهتر بشناسید و در زمینه کار و عشق وزندگی موفق‌و پیروز باشید .
۱۲ جلد است و هرجلد به‌متولدین یك‌ماه تعلق دارد . دراین صورت ، هرکسی باتوجه به ماهی که در آن بدنیا آمده است ، فقط یك‌جلد از این ۱۲ جلد را لازم دارد .
برای سهولت درکار انتخاب ، روی جلد هرماه ، به‌یك رنك بچاپ رسیده و ماه شمسی‌و قمری نیز قید شده‌است .

در سراسر کشور از روزنامه فروشها دریافت فرمائید بها ۱۰ ریال

برژنف دیروز در کاخ کرملین در حضور رهبران شوروی ضمن ایراد کرد جهان غرب را در دریائی از «ارواح علیل» توصیف کرد. نطقی که به مناسبت سالروز تولد لنین عکس رادیوئی اطلاعات

درمراسم سالروز تولد لنین :

برژنف، امریکا و اسرائیل را بشدت مورد حمله قرار داد

مسکو ـ آسوشیتدپرس ـ لئونیدبرژنف دبیر کل حزب کمونیست شوروی در مراسم صدمین سالگرد تولد لنین جهان غرب رابعنوان «دریائی از ارواح علیل که گرفتار امواج روزافزون جنایات ، اعتیاد به مواد مخدر و هرزه‌نگاری است توصیف کردو از رهبران کمونیسم جهان که‌در تالار کاخ کرملین گردآمده‌بودند پرسید :

این سیستم غیرانسانی برای انسان عادی چه دورنمائی دارد ؟ و خود جواب داد : خون و رنج بیشتر ، زندانیان بیشتر ، تهدید بیشتر برای حیات ملت‌ها .

وی علیرغم اشتباهات واختلاف نظرها در جهان کمونیسم‌پیش‌بینی کرد که کمونیسم سرانجام‌پیروز خواهد شد و امپریالیسم محکوم به‌فناست .

برژنف که در برابر ۶ هزار نفر مهمان خارجی و داخلی سخن میراند گفت : سرانجام مبارزه بین دوسیستم سوسیالیسم و سرمایه‌داری به پیروزی سوسیالیسم منجر خواهد شد و حقایق قرن بیستم شاهد این‌مدعا بوده است .

وی گفت : ما اشتباهات و شکست داشته‌ایم و در آینده‌هم خواهیم داشت ، امابرای‌جلوگیری از ادامه اشتباهات کوشش‌بیسابقه می‌کنیم .

علائم تفرقه‌ای که برژنف به آن اشاره کرده بود در همین جلسه مشهود بود :

از چین و آلبانی‌نماینده‌ای‌حضور نداشت‌نمایندگان‌رومانی‌وقتی‌برژنف از چین انتقاد کرد و هجوم به چکسلواکی را ستود از کف‌زدن خودداری کردند . دیپلمات های غربی از جمله «ژاکوب‌بیم» سفیر آمریکا نیز ساکت نشسته بودند برژنف درباره اختلاف چین و شوروی گفت :

متاسفانه ما گاه می‌بینیم که همکاری بین کشور های سوسیالیست بطور جدی مختل میشود . نمونه این را در مورد چین وشوروی می‌بینیم .

وی سیاست چین را نتیجه‌فعالیت های «ناسیونالیستی و شووینیستی» در چین دانست که فقط می‌تواند بسود امپریالیسم باشد . »

وی وضع چکسلواکی در۱۹۶۸را بعنوان یك‌تلاش‌طولانی‌همراه‌باعوام فریبی توسط بقایای‌طبقات‌استثمار کننده‌دانست و گفت : سرسختی عناصر مارکسیست ـ لنینیست چکسلواکی همراه با اقدام کشور های عضو پیمان ورشو تلاش‌های ضد سوسیالیستی را عقیم نمود .

برژنف سخت‌ترین حمله را به «امپریالیسم جهانی» ، بخصوص آمریکا در ویتنام و اسرائیل در خاورمیانه نمود .

اما اشاره‌ای به آلمان غربی که معمولا یك هدف حمله‌شوروی ها بود نکرد . وی گفت:

امپریالیسم که دوجنك جهانی رابه بشریت‌تحمیل کرداکنون‌نیز در صدد افروختن آتش‌جنك‌است. برژنف به فرصت‌طلبان دست چپی و تروتسکیست‌ها نیز حمله کرد و گفت: مبارزه‌برضدفرصت طلبی راست و چپ باید مدتهای طولانی ادامه یابد .

* حمله چین به شوروی

چین کمونیست صدمین سالگرد تولد لنین‌را با اعلام‌لزوم سرنگون کردن رژیم شوروی ، که آبروی میهن لنین‌را برده‌است ، آغاز کرد.

درحالیکه برژنف در نطق خود گفته بود روابط بین کشور های سوسیالیست هرچه هم تیره‌باشد بهبود خواهد یافت . چین در یك اعلامیه ۱۸هزار کلمه‌ای که‌توسط مائوتسه‌تونك نوشته شده‌بود گفت: توده‌های مردم شوروی خوب هستند وسرانجام رژیم «تجدیدنظر طلبان» شوروی‌را که به اصول لنین خیانت کرده‌اند واژگون خواهند ساخت.

درسرمقاله روزنامه مردم چین به همین مناسبت رژیم شوروی «سوسیال امپریالیست ، سوسیال فاشیست وسوسیال‌میلیتاریست » نامید .

پرزیدنت تیتو رئیس‌جمهوری یوگسلاوی دیروزدین یوگسلاوی‌را به تعلیمات لنین ابراز کرد و گفت: یوگسلاوی درساختن سوسیالیسم ازافکار خلاق لنین الهام گرفته و میگیرد .

مراسم سالگرد تولد لنین در یوگسلاوی بی سروصدا وپرچمهای سرخ‌مراسم ، درمیان پرچمهای‌بازار مکاره بین‌المللی اتومبیل که در بلگراد برگزار می شود، غرق‌شده بود .

لحظاتی که فضانوردان بامرك‌دست به‌گریبان بودند اززبان خود آنها :

فضانوردان: ناگهان انفجار عظیمی روی داد و سفینه بلرزه افتاد

هوستون ـ خبرگزاری ها ـ جیمزلاول ، فردهیزو جان‌سویگرت سه سرنشین ناکام سفینه آپولو۱۳ که ماجرای از کار افتادن دستگاه های کابین فرماندهی آن بزرك ترین وهیجان‌انگیز ترین حادثه فضائی قرن را بوجود آورددرمرکز کنترل در یك مصاحبه مطبوعاتی جریان حوادثی را که برای سفینه آپولو ۱۳ روی دادبرای خبرنگاران تشریح کردند .

سه فضانورد به‌تنهائی درتریبون مخصوص که با «آرم» سازمان هوانوردی ملی و فضائی امریکا تزئین شده بود قرار گرفته بودند در جلو آنهاماکت های‌بزرك کابین سرویس کابین فرماندهی‌قرار داشت نخست «جیمزلاول» فرمانده سفینه آغاز سخن کردو گفت‌اوو همکارانش در این سفر فضائی طولانی و پرحادثه و خطرناك ، اکیپ بسیار خوبی را تشکیل می دادند سپس‌در مورد نحسی عدد سیزده سخن گفت و افزود ما مردان خرافی نیستیم‌و تصور میکنیم که عدد سیزده عدد بسیار خوبی است آنگاه ماجرای نخستین مراحل پرواز سفینه‌آپولو سیزده را تشریح کرد و گفت‌که دوطبقه موشك «ساتورن۵» دودقیقه زود تر از آنچه که پیش‌بینی شده بود شروع بکار کردند و درنتیجه کار بازرسی کابین ماه نشین نیز زود تر از موقعی که‌در برنامه‌پرواز پیش‌بینی شده بود انجام شد .

عصر روزدوشنبه ناگهان متوجه شدیم که یك حادثه غیرمنتظره در داخل سفینه روی داده است ولی در نخستین لحظات نتوانستیم به چگونگی این حادثه پی ببریم . درست‌پس‌ازنمایش برنامه‌تلویزیونی وقتی که پس‌از بازرسی دستگاه‌های سفینه ماه‌نشین «لم» وارد سفینه مادر شدیم صدای شدیدی درداخل سفینه شنیدیم ولی‌بازهم نمیدانستیم که چه حادثه‌ای روی داده است و تصور میکردیم که عیبو نقص از سفینه ماه‌نشین است .

لاول گفت : «وقتی مخزن اکسیژن ما منفجر شد و من به خارج از سفینه نگاه میکردم و خالی شدن آنرا از اکسیژن میدیدم هرلحظه نگرانیم افزوده میشد . ما واقعا سخت گرفتار شده بودیم . فکر من دیگر درباره فرود در ماه‌نبود، بلکه برای بازگشت سالم به زمین بود .

لاول گفت : هرگز از جانشین شدن سویگرت بجای ماتینك‌لی متاسف و پشیمان نشده است . ماتینك‌لی بعلت آنکه در معرض سرخچه قرار گرفته بود از رفتن به فضا معاف شد و دو روزپیش‌از پرواز سویگرت بجای او مامور شد .

لاول درباره این اشکال قبل‌از پرواز و نافرجامی آن گفت :«من هرگز خرافاتی نبوده‌ام وباین جهت وقتی ماموریت پرواز با آپولو ـ۱۳ بمن داده شد اصلا نگران نشدم . شروع پرواز مثل آپولو ـ۸ بود که‌برای‌اولین‌بارسفینه‌سرنشین‌داری با موشك ساتورن ـ۵ حرکت داده میشد . این پرواز تا ۵۶ ساعت اولیه کاملا عادی بود و ما حتی سه ساعت از برنامه‌خود جلوبودیم. مثلا سه ساعت زود تر وارد مدول مه‌نشین شدیم و آن را کنترل کردیم . اما بعد از آنکه یك برنامه تلویزیونی نیمساعته پخش کردیم و ما هنوز در مدول ماه‌نشین بودیم وسویگرت‌در مدول‌فرماندهی ناگهان هرسه صدای انفجاری شنیدیم .«فردهیز» گفت که‌انفجاری رخ داده ، ازبس او شوخی میکرد ما این را نیز شوخی پنداشتیم ، اما این‌بار چهره هیز طوری نبود که با شوخی جور دربیاید .

سویگرت درکنفرانس گفت: پس‌از صدای انفجار من لرزشی‌در سفینه فرماندهی حس کردم‌وفورا به مرکز هوستون خبردادم.ابتدا خیال میکردم اشکال در سفینه ماه‌نشین است ، اما «هیز» که در این موقع درسفینه ماه‌نشین‌بود گفت : اشکال درسفینه فرمان است و بعد معلوم شد درهیچکدام ازاین دونیست بلکه در سفینه سرویس است .

فضانوردان گفتند پس‌ازانفجار شاهد خروج گاز ازسفینه بودندو بلافاصله فهمیدند که دوران دشواری را درپیش دارند .

لاول گفت: مادرصدد برآمدیم تجهیزات ناوبری مدول ماه‌نشین را به فعالیت دراوریم ، زیراسفینه فرماندهی داشت‌بسرعت قدرت‌خود را از دست میداد و ما حتی نمی توانستیم جای خود را درفضامعین کنیم .

ماقبل‌از پرواز تمرینی در این باب کرده بودیم که در صورت اشکال از قدرت سفینه ماه‌نشین برای برگشتن بسوی زمین‌استفاده کنیم . اما هرگز تصور نمی کردیم که‌درفضا واقعا ناچار باستفاده ازآن بشویم .

سویگرت گفت : مادر سفینه ماه‌نشین آب کافی نداشتیم.لازم بود همه آبرا برای مصرف‌دستگاه خنك کننده ذخیره کنیم، باین جهت در خوردن آب امساك میکردیم . در این‌موقع متوجه شدیم که مخزن اب سفینه ماه‌نشین هم تراوش داردو من‌ناگهان دیدم پاهایم خیس شده است .

کمی اب از مخزن بیرون‌آمده بود که شیراب ابرا بستیم.دوروز طول کشید تاپای من خشك شود.

لاول گفت : وقتی انفجار رخ داد هوای داخل سفینه از لحاظ حرارت راحت بود ، اما پس‌ازآن هرلحظه سردتر میشد ، یك‌نوع سرمای نافذ در سفینه‌بود. دیوارها بخار کرده بوند و شیشه هاخیس بودند . من هرگز تاروز فرود امدن که حرارت به ۴ درجه سانتیگراد رسید ، احساس‌گرما نکردم .

سخت‌ترین لحظه‌پرواز ماموقعی بود که کاملا متوجه شدیم یك مدول سرویس مرده ، یك مدول فرمان بی‌قدرت داریم . فقطسفینه ماه‌نشین را دراختیار داریم که خوب کار میکند ، اما برای بازگشت از زمین و گذشتن ازجو عایق حرارتی ندارد .

بعد ناچار هرسه به سفینه ماه‌نشین رفتیم و با مشورت زمین ماموریت خود را بپایان رساندیم. فضانوردان تاکید کردند که‌نجات انها از مرك حتمی نتیجه نبوغ دانشمندان بوده است که‌توانستند انها را سالم بزمین باز گردانند.

قرار است سه‌فضانورد روز جمعه دربرابر کمیته فضائی سنا شهادت بدهند . توماس پین‌رئیس سازمان فضانوردی نیز همراه‌آنها خواهد بود .

سناتور آندرسون رئیس این کمیته قصد دارد مسئله شکست ماموریت آپولو ـ ۱۳ را بررسی کند و تدابیری برای نجات فضانوردان درآینده اتخاذ نماید.

بقیه‌درصفحه۱۳

مانور عظیم نیروی دریائی شوروی

واشنگتن ـ قسمتی ازناوگان شوروی در دریای بالتیك‌عازم شمال اقیانوس اطلس شده‌اند تا دربزرگترین مانور دریائی شوروی شرکت کنند.

وزارت دفاع آمریکا گفت نخستین باراست که‌شورویها جنك ضد زیردریایی رامایه اصلی مانور خود قرارداده‌اند سه ناوشکن موشك‌انداز و یك رزمناو و تعدادی کشتی دیگرجزوناوگان بالتیك‌هستند که عازم مانور شده‌است .

هواپیما سقوط کردو۳۳ نفر کشته شدند

مانیل ـ یك هواپیمای فیلیپین در۱۲۰ کیلومتری شهرمانیل هنگام پرواز در آسمان‌منفجر شد و سی‌و سه تن مسافران آن کشته شدند . ارتباط هواپیما با برج کنترل مانیل بیست دقیقه قبل از حادثه انفجار قطع شده بود.

تلویزیون بلر جام جهان نما

شرکت ماجدی

گلچینی از بهترین محصولات سازندگان بزرك ماشینهای دوزندگی صنعتی دنیا را با امکانات وسیع وشرایط‌سهل‌در اختیار شما میگذارد .

خیابان نادری ساختمان فرقانی تلفن ۴۲۴۲۱ ـ ۲۹۲۲۲

کامیونهای سردخانه‌دار زاگرس

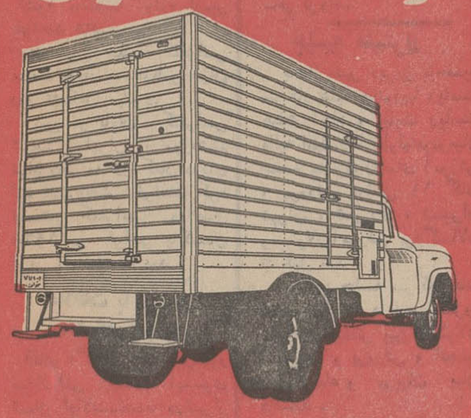

گروه‌صنعتی مهندس موسی بهار

آدرس کارخانه : جاده کرج کیلومتر ۲۲ تلفن کارخانه: ۶۹۹۹۴

تلگرافی ۹۷۵ صندوق پستی ۳۲۹۵ تلفن دفتر: ۵ـ۳۱۱۳۴۱

از امروز در سینماهای رادیوسیتی ـ ادئون ـ نیاگارا

داستانی کمدی وطنزدار باچاشنی عشق وسکس‌وجوانی

مترو گلدوین‌مایر تقدیم میکند

زیبارویان لندن

رنگی ـ باشرکت :

دیوید همینگز . جوآنا پنت

جرج سندرز ـ دانی‌روبن ـ وارن میچل

THE BEST HOUSE IN LONDON

MGM

نماشای این فیلم برای اشخاص کمتر از۱۸ سال ممنوع است

استخدام ویزیتور

کمپانی بزرك‌داروئی‌امریکائی ویزیتور باسابقه برای بعداز ظهرها استخدام میکند . خیابان پهلوی مقابل رادیو سیتی، خیابان‌دمشق‌شماره۲۱ آ ـ ۴۹۱۰

بعد از مسابقات جام دوستی و مسابقات جام باشگاه‌های آسیا که طی آن کشور عزیزما ایران به بالاترین افتخارات‌ورزشی نائل گردید اینك :

بزرگترین حادثه ورزشی سال برای تمام ورزش‌دوستان

فیلمی اکنده ازلحظات غم وشادی، از پیروزی و شکست قهرمانان ورزشی جهان درالمپیك مکزیکوکه طی آن پهلوان نامی ایران

«نصیری» برنده مدال طلا گردید

پارامونت

ازفرداصبح فقط در سینما

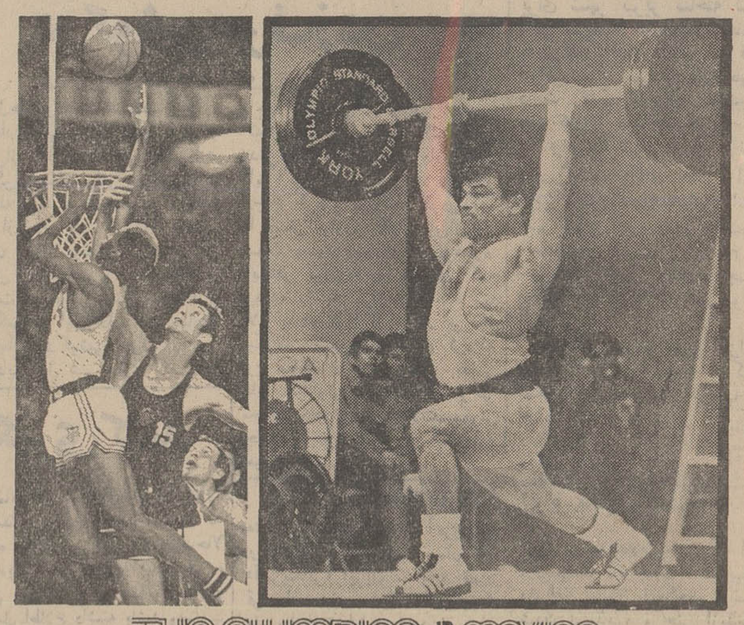

THE OLYMPICS in MEXICO

المپیک در مکزیکو

رنگی تکنی‌اسکوپ

بکارگردانی آلبرتوایاگر

سئانسها ۱۱ صبح ـ ۳ ـ ۵٫۱۵ ـ ۷٫۳۰ ـ ۹٫۴۵ بعدازظهر

اجل معلق * اجل معلق * اجل معلق * اجل معلق * اجل معلق * اجل معلق * اجل معلق * اجل معلق * اجل معلق * اجل معلق *

مواظب روده‌هاتون باشین چون «وحدت» کمدین‌محبوب مثل اجل‌معلق در دوازده سینمای تهران ظاهر شده است

از امشب درسینماهای اروپا ـ اونیورسال ـ آسیا ـ میامی ـ ایران ـ ساینا

تیسفون ـ مارلیک ـ مونت کارلو ـ وآستارا (تجریش) ـ و...سیلوانا (میدان ژاله)

وبرنامه افتتاحیه سینما توسکا اول‌خیابان‌جوادیه

خودتون را برای دوساعت خنده ولذت آماده کنید جون وحدت دراین‌فیلم واقعا سنك تموم‌گذاشته

وحدت . شیلا درفیلم

اجل معلق

سناریست وکارگردان: نصرت‌الله وحدت

باشرکت: هوشنگ بهشتی . افسون کاشانی . پرستو . فرشته . طلوع و دوچهره جلیل‌هیران . فروزش

فیلمبردار: شکرالله رفیعی

محصول: استودیونقش‌جهان

همزمان باتهران‌درسینماهای: نقش جهان و همایون (اصفهان) پارس ـ پارامونت (شیراز)

نحوه تجدید رسیدگی بپرونده‌های مالیاتی اعلام شد

خبرهای روز

کنفرانس عالی سران ایران، ترکیه و پاکستان

آنکارا ـ خبرگزاری فرانسه ـ در آنکارا رسما اعلام شد که سومین کنفرانس عالی سران ایران، ترکیه و پاکستان روزهای ششم و هفتم ماه مه (۱٦ و ۱۷ اردیبهشت) در شهر «ازمیر» تشکیل خواهد شد.

ژنرال یحیی‌خان رئیس جمهوری پاکستان قبل از تشکیل کنفرانس برای یک دیدار رسمی از ترکیه و از ۳۰ آوریل (۱۰ اردیبهشت) وارد این کشور خواهد شد.

شاهنشاه ایران در روز ششم پنج ساعت قبل از تشکیل کنفرانس سران سه کشور مستقیما وارد ازمیر خواهند شد.

نخستین جلسه کنفرانس ساعت چهار بعد ازظهر همان روز تشکیل میشود.

پس از پایان کنفرانس شاهنشاه ایران از روزهشتم تاپانزدهم مه در کنار دریای اژه استراحت خواهند کرد نخستین کنفرانس در سال ۱۹٦۸ در کراچی پاکستان غربی تشکیل گردید.

ملاقات با رئیس دانشگاه پهلوی

آقای «گرد که» مسئول امور بین‌المللی دانشگاه ایلینوی شمال ایالات متحده درشیراز با آقای نهاوندی رئیس دانشگاه پهلوی ملاقات کرد.

در این دیدار در باره همکاریهای دانشگاه پهلوی و دانشگاه ایلینوی شمالی گفتگوهائی بعمل آمد آقای گرد که از ساختمانها و موسسات مختلف دانشگاه نیز بازدید کرد.

انتصابات وزارت کشور

ازطرف وزیر کشور انتصابات زیر در وزارت کشور انجام گرفت.

آقای ارسطو فخر شفائی مدیر کل مطالعات و برنامه‌ها آقای شاپور کیوان فرماندار سبزوار. آقای احمد معدلی فرماندار تربت حیدریه آقای علیرضا زمانی فرماندار بجنورد

زاغه‌های جنوب غربی فرودگاه خراب شد

وزارت آبادانی و مسکن جهت تامین مسکن زاغه‌نشینان جنوب غربی فرودگاه مهرآباد اقدام به احداث ۲۱۲ واحد مسکونی کرد.

۱۰٦ واحد از ساختمانهای مذکور، ظرف یکصد روز آینده آماده خواهد شد.

این واحد ها شامل خانه های دو اطاقی می باشد.

امروز طی تشریفاتی ماموریـن سازمان مسکن با همکاری زاغه نشینان اقدام به تخریب زاغه ها کردند.

زاغه نشینان تا هنگام انتقال به ساختمان های مسکونی در چادر های شیروخورشید سرخ که درهمین منطقه برپا شده سکونت خواهند داشت.

انتصابات شهرداری

امروز این انتصابات در شهرداری تهران انجام شد: آقایان حاج افضلی بازرس عالی و قانونی کشتارگاه، مهندس محمدسلطان دستگردی سرپرست کل موتوری، مقیمی رئیس شهرداری ناحیه ۷، حاجی خانیان رئیس شهرداری ناحیه ٤، یزدان معاون ناحیه ٤، ضرغامی، رئیس کمیسیون بند ۲۰، بحرالعلومی معاون ناحیه ۱۰ فریدون قنبری معاون ناحیه ۷، طلائی معاون ناحیه ۲، علوم معاون ناحیه ۹، محاکمی معاون ناحیه کن، زاهدی مشاور شهرداری.

پیش بینی هوا

هوای کرانه های دریای مازندران ابری گاهی همراه بابارندگی که بتدریج روبه بهبود میرود، هوای استان های آذربایجان و شهرستان های غربی ایران نیمه‌ابری در بعضی نقاط. همراه با رگبار پراکنده، هوای استان های خوزستان، سیستان، بلوچستان، کرمان و کرانه های خلیج فارس و دریای عمان صاف تا کمی ابری با باد نسبتا شدید در سطح زمین و گردوخاك، هوای استان خراسان کمی تاقسمتی ابری گاهی همراه با رگبار پراکنده، هوای تهران کمی تاقسمتی ابری و احتمالا در اوایل شب همراه با رگبار پراکنده بویژه در ارتفاعات شمالی، هوای بقیه نقاط صاف تا کمی ابری پیش بینی میشود.

ضمنا درجه حرارت هوای امروز تهران نسبت به روز گذشته ۱ تا ۲ درجه خنك‌تر میشود ـ

مصاحبه سرکار علیه خانم دیبا

امروز سرکار علیه بانوفریده دیبا نیابت ریاست عالیه سازمان زنان ایران درجلسه شورای مرکزی سازمان زنان شرکت کردند ودرموردسفر اخیر خود به پاکستان طی مصاحبه‌ای اطلاعاتی در اختیار خبرنگاران جراید و رادیو تلویزیون گذاشت.

سرکار علیه بانو فریده دیبا دراسفند ماه گذشته به دعوت سرکار بیگم رعنا لیاقت علی‌خان رئیس و موسس سازمان زنان پاکستان بمناسبت بیست و یکمین سالگرد تاسیس سازمان مذکور به پاکستان سفر کردند.

جلسه مشترك

بعداز ظهر دیروز باحضور سرکار علیه خانم دیبا ریاست هیئت امناء و نیابت ریاست عالیه انجمن ملی اولیاء و مربیان جلسه مشترك روسای آموزش و پرورش نواحی ۱۱ گانه تهران، شهرری، شمیران ومسئولان آموزش بزرگسالان تشکیل شد.

در این جلسه سرکار خانم دیبا مطالبی درباره لزوم همکاری بیشتر بین مسئولان آموزش و پرورش و انجمن ملی اولیاء و مربیان بیان داشتند.

کنفرانس مطبوعاتی بازرسان شاهنشاهی

امروز تیمسار سرلشگر عیسی هدایت رئیس هیئت بازرسان شاهنشاهی اعزامی به استان مرکز و تیمسار سرلشگر علیرضا قریب رئیس هیئت بازرسان شاهنشاهی، مامور استان سیستان و بلوچستان در یك کنفرانس مطبوعاتی نتایج بازرسیهای خود را اعلام کردند.

مراسم یکصدمین سال تولد لنین

به مناسبت یکصدمین سال تولد لنین ساعت ٦ بعد از ظهر دیروز مراسمی درانجمن روابط فرهنگی ایران و شوروی ترتیب یافت. در آغاز آقای مسعود انصاری سفیر اسبق ایران در شوروی و رئیس انجمن فرهنگی ایران و شوروی درباره زندگی لنین سخن گفت. سپس آقای یروفیف سفیر شوروی در دربار شاهنشاهی پیرامون خدمات لنین به کشور و مردم شوروی و همچنین درباره مناسبات دوستانه و حسن همجواری ایران و شوروی به تفصیل بیاناتی ایراد کرد.

مهلت ثبت‌نام تمدید شد

مهلت ثبت‌نام امتحانات متفرقه تمدید شد وتاپایان وقت اداری فردا از داوطلبین ثبت‌نام بعمل خواهد آمد.

داوطلبانی که تاکنون موفق به ثبت‌نام خود نشده‌اند می توانند تا تاریخ مذکور باداره امتحانات استان مرکز مراجعه نمایند.

بقرار اطلاع تاکنون در حدود ٦۵۰۰ تن داوطلب شرکت در امتحانات ششم متوسطه، متفرقه شده‌اند.

برنامه هنر برای مردم

یکصدو دوازدهمین برنامه از سلسله برنامه‌های هنر برای مردم بطور فوق‌العاده از ساعت ۵ بعدازظهر فردا در محل سالن ورزشی آموزش وپرورش ناحیه ۳ با شرکت پوران، دلکش، ویگن، گیتی، عارف و رامین اجرا میشود و جریان آن نیز بوسیله فرستنده سیار رادیو ایران پخش خواهد شد.

مذاکرات رئیس دانشگاه فلورانس درتهران

صبح امروز آقای پروفسور «فونایولی» رئیس دانشگاه فلورانس که بدعوت دانشگاه ملی ایران بتهران آمده‌است در جلسه‌ای باشرکت آقای پروفسور انوشیروان پویان رئیس دانشگاه ملی ایران آقای پروفسور مهران رئیس دانشکده معماری و رئیس دانشکده معماری دانشگاه فلورانس چند تن از استادان دانشگاه ملی در این دانشگاه تشکیل گردید، مذاکراتی پیرامون همکاری و روابط دانشگاهی صورت گرفت و قراردادی به امضاء رسید.

کلاس تعلیم قرائت قرآن مجید

سازمان اوقاف باتوجه بعلائق خاص همایونی و علیاحضرت شهبانوی ایران در موردچاپ و توزیع مجلدات نفیس کلام‌الله مجید بتعداد زیاد با ترجمه وتفسیر بخاطر استفاضه عموم از فرامین متقن‌الهی اقدام به تشکیل کلاسهائی بمنظور ترویج و تعلیم صحیح قرائت قرآن مجید در تهران و شهرستانها نموده است.

شاهنشاه آریامهر دیروز احمد زین‌العابدین محمدیوسف سفیر مالزی در دربار شاهنشاهی راطی تشریفات خاصی به حضورپذیرفتند. دراین شرفیابی سفیر مالزی استوارنامه خودرا تقدیم ملوکانه کرد. در عکس بالا شاهنشاه سفیر تازه مالزی‌رامورد تفقد قرار داده‌اند و آقای علم وزیر دربار شاهنشاهی نیز افتخارحضوردارند

برندگان مسابقه شاهنشاهی بهترین کتابهای سال شرفیاب شدند

*** شاهنشاه فرمودند: خواندن کتاب چیزی است که از سن چند ساله باید شروع شود**

ساعت ۱۲ دیروز آقای جعفر شریف امامی نایب التولیه بنیاد پهلوی در کاخ نیاوران بحضور شاهنشاه بار یافت و برندگان مسابقه شاهنشاهی بهترین کتاب های سال ۱۳٤۷ را به پیشگاه همایونی معرفی کرد و یکایك ایشان جوایز و فرمان های خود را از دست شاهنشاه آریامهر دریافت داشتند.

در این شرفیابی خانم سناتور شمس‌الملوك مصاحب مشاور وسرپرست امور فرهنگی بنیاد پهلوی طی گزارشی بعرض رسانید که در سال ۱۳٤۷ جمعا ۱۷٦ جلد کتاب در رشته های علوم فنون و پزشکی و ادبیات و اقتصاد وحقوق و علوم انسانی و اجتماعی وادبیات کودکان و نوجوانان برای شرکت در مسابقه شاهنشاهی بهترین کتاب سال به بنیاد پهلوی رسید و چون تعداد کتابهای رسیده از سال های گذشته بیشتر بود جلسه هیئت داوران کار خود را یکماه زودتر از سالهای گذشته شروع کرد.

پس از پنج ماه مطالعه انفرادی توسط داوران و رسیدگی بعدی در هیئت داوران هفت کتاب در رشته های مختلف برنده شدند که اینك مولفان آنها افتخار حضور دارند.

*** بیانات شاهنشاه**

شاهنشاه در پاسخ فرمودند: پیشرفت نظام کار تحقیق و تالیف و ترجمه در کشور از هر جهت مایه خوشوقتی است بخصوص از این لحاظ که اکنون علاقه به کتاب خواندن درجامعه ما از سنین کودکی محسوس است قطعا اطلاع دارید که تعدادزیادی کتابخانه برای کودکان ساخته شده و میشود و بچه‌ها با کمال شوق و علاقه بدین کتابخانه‌ها مراجعه میکنند و کتاب بامانت میبرند و بر میگردانند و یا در همانجا میخوانند.

البته هر سنی اقتضای خواندن کتاب های بخصوصی را دارد. ولی موضوع کتاب خواندن چیزی است که از کودك چند ساله شروع میشود و تا هر سنی که قدرت دید چشم اجازه خواندن بدهد ادامه مییابد.

شاهنشاه افزودند ـ کشور ما دارای سابقه ممتد و درخشانی در علوم و ادبیات و تحقیق شعر و هنر و غیره است و هر چند که عصر ما عصر ماشین بنظر می‌آید ولی این دلیل نیست که در عین پیشرفت صنعتی و اقتصادی از قدرت این عامل روحی و معنوی کاسته شود. امیدوارم تعداد مولفان و مترجمان ایرانی سال بسال بیشتر شود و بهمین نسبت کار شما مشکل‌تر گردد. زیرا هرقدر کار شما وسیعتر و دشوارتر باشد مفهوم این ایست که در امر کتاب نوشتن و ار خوب پدید آوردن در کشور ما پیشرفت بیشتری حاصل شده‌است.

برندگان جوائز سلطنتی

در پایان بیانات شاهنشاه، آقای شریف‌امامی برندگان جوایز بهترین کتاب سال ۱۳٤۷ را بدین شرح معرفی کرد و آنان فرمان ها و جوایز خود را از دست شاهنشاه دریافت داشتند.

آقای دکتر ریحان سرلتی مولف کتاب (بیماریهای کبد)، خانم طلعت حبیبی مولف کتاب (جانور شناسی عمومی)، آقای علی اصغر فقیهی مولف کتاب (شاهنشاهی عضدالدوله)، آقای محمود منشی مولف کتاب (صادق آل محمد)، آقای رضا اقصی مولف (فرهنگ‌نامه) ۱۸ جلدی وآقای علی فاضل که براثر معروف (مفتاح‌النجات) مقدمه‌ای نوشته و به مقابله تصحیح و تحشیه این اثر پرداخته است.

آقای مهدی حایری یزدی استاد فلسفه اسلامی ایرانی در دانشگاه مك‌گیل کانادا که با تالیف کتاب (کاوشهای عقل نظری) برنده جایزه سلطنتی بهترین کتاب سال شده است بسبب اشتغال به تدریس در کانادا در شرفیابی دیروز حضور نداشت.

سیسکو هنگام ترك تهران گفت:

مشکلات بحران خاورمیانه هرروز پیچیده‌تر میشود

جوزف سیسکو مشاور مخصوص پرزیدنت نیکسون مقارن ظهر امروز از تهران رهسپار عربستان سعودی شد.

سیسکو در فرودگاه مهرآباد طی یك مصاحبه مطبوعاتی که متجاوز از نیمساعت طول کشیدبه مسائل مربوط به خاورمیانه و خلیج فارس اشاره کرد و طی آن گفت که ایالات متحده همانطوری که بامداد امروزپیچاردسون اعلام نمود توجهش به کشورهائی است که در منطقه قرار دارند که وظیفه حفظ صلح و امنیت مستقیما به عهده آنان میباشد.

آنچه که ایالات متحده میتواند انجام دهد همکاری و پشتیبانی از سیاست‌های مثبتی است که تاکنون از طرف این کشورها در جهت تحکیم صلح و ثبات برداشته شده‌است.

سیسکو افزود: همانطوری که گفتم ایالات متحده در وحله اول برای تضمین صلح و امنیت به رهبری کشورهای منطقه ودردرجه اول به رهبری ایران نگاه میکند زیرا این اقدامات صلح‌جویانه به نفع تمام کشورهای منطقه خواهد بود.

سیسکو در موردمذاکرات خود باشاهنشاه و دیگر مقامات سیاسی ایران گفت همانطور که میدانید مذاکرات ما همواره درچهارچوب یك روابط دوستانه و بسیار عمیق برهدفهای مشترك است.

بحرین

سیسکو اقدام ایران و بریتانیا رادر مورد حل مسئله بحرین مورد ستایش قرار داد ـ درموردا وضاع خاورمیانه معاون وزارت خارجه گفت که هرروز از تاریخ این اختلافات سپری میشود مشکلات بحران خاورمیانه پیچیده‌تر می‌گردد

وی افزود: ایالات متحده در حال حاضر هیچگونه تصمیم‌قطعی برای تجدید مناسبات بامصر را ندارد ولی تماسهای ایالات‌متحده بطور غیررسمی بارهبران مصر صرفنظر از عدم مناسبات سیاسی میان قاهره و واشنگتن همچنان وجود داشته و وجود خواهدداشت او اظهار داشت روابط اردن و آمریکا مانند همیشه صمیمانه خواهد بود و اظهار اطمینان کرد که حوادث هفته گذشته بزودی از بین خواهد رفت.

معاون وزارت خارجه آمریکا در سخنان خود اضافه کردایالات متحده همواره پیشقدم پیشنهاد مربوط به تحدید صدور اسلحه به‌خاور میانه بوده است ولی شوروی تاکنون باین پیشنهاد پاسخ دلگرم کننده‌ای نداده است.

توصیه‌های مسئولین کنکور

دفترچه‌های راهنمای کنکور سراسری دانشگاهها و مدارس عالی ایران فردا حاضر میشود و بلافاصله برای شعب مختلف بانك ملی ایران ارسال میشود.

آگهی ثبت‌نام این کنکوردر روز ششم اردیبهشت ماه منتشر میشود و متقاضیان ازروز شانزدهم اردیبهشت ماه برای ثبت‌نام می توانند بشعب مختلف بانك مراجعه نمایند و باپرداخت مبلغ ۵۰۰ ریال برك تقاضای ثبت‌نام ودفترچه راهنما را دریافت دارند و سپس پس از آگاهی کامل از متن دفترچه وانتخاب رشته‌های مورد علاقه مدارك خودرا به پست تسلیم نمایند.

در این دفترچه به داوطلبان کنکور توصیه شده است چنانچه صددرصد بموقعیت خودرا متحانات ششم متوسطه اطمینان ندارند در کنکور ثبت‌نام نکنند و ۵۰ تومان پول خودرا بهدر داده‌اند، زیرا کسانی که در کنکور ثبت‌نام می کنند روز شرکت در کنکور دانشگاهها و مدارس عالی باید قبولی ششم متوسطه خودرا ارائه دهندو در غیر اینصورت نمیتوانند در کنکور شرکت کنند و پس دادن حق ثبت‌نام آنان نیز خالی از اشکال نیست.

یکی دیگر از توصیه‌هائی که در این دفترچه بداوطلبان شده است شرکت داوطلبان رشته‌های معماری دانشگاه ملی ایران و دانشگاه تهران در حوزه های امتحانی تهران می‌باشد، زیرا امتحان اختصاصی این رشته روز چهارم امتحانات (روز اول پس از خاتمه کنکور) در دانشکده هنر های زیبای دانشگاه تهران است و کسانی که این دورشته را نیز انتخاب کرده باشند اگردرحوزه های شهرستانها باشند نخواهند توانست خودرا بامتحان اختصاصی برسانند باید حوزه امتحانی تهران راانتخاب نمایند.

حدنصاب

امروز دانشگاه مشهد حدنصاب سن برای داوطلبان کنکور این دانشگاه را ۲۵ سال اعلام کردو یادآوری نمودکه متولدین سال ۱۳۲٤ به‌بالا میتوانند در کنکور دانشگاه مشهد شرکت جویند.

بنابگزارش خبرنگار مادرمشهد در سایر شرایط کنکوردانشگاه مشهد تغییری داده نشده است، ولی قبول‌شدگان دانشکده های پزشکی، ادبیات، علوم ودندان‌پزشکی مشهد در یك دوره کلاس تهیه که یکسال بطول میانجامد شرکت خواهند کرد و پس از گذراندن این کلاس وانجام آزمایشات لازم بدانشکده‌ها معرفی خواهند شد.

سرپرست تازه مرکز آمار ایران گفت:

مرکز آمار ایران خط مشی تازه‌ای انتخاب کرده است

امروز آقای مهدی سمیعی مدیر عامل سازمان برنامه مرکز آمار ایران را مورد بازدید قرار داد.

در این بازدید آقای دکتر شاهپور راسخ که اخیرا با حفظ سمت قبلی خود در سازمان برنامه به سرپرستی این مرکز انتخاب شده است طی گزارشی خط مشی تازه مرکز آمار ایران را درسال های ٤۹ـ ۵۰ تشریح کرد و خاطر نشان ساخت که در حال حاضرضمن کوشش برای انتشارنتایج آمارگیر های قبلی که بعهده تعویق افتاده‌است مرکز آمارایران سعی خواهد کرد که فقط دستگاه جمع کننده و انتشار دهنده آمارها نباشد و ارزیابی مستمر آنها را مورد نظر قرار دهد.

سرپرست مرکز آمار ایران ضمن توضیح درمورد تهیه طرح های فنی و استفاده از سیستم برنامه نویسی و استخراج توسط ماشین های الکترونیکی اضافه کرد که بزودی امور مربوط به وامها و اعتبارات خارجی دولت نیز بر اساس طرح و سیستم تهیه شده کلا وسیله ماشین های الکترونیك محاسبه خواهد شد.

مرکز آمار ایران در کار امتحانات ورودی دانشگاه های کشور که زیر نظر مرکز آزمون شناسی وزارت علوم انجام میشود همکاری‌فنی موثری خواهد داشت.

در پایان آقای مهدی سمیعی مدیر عامل سازمان برنامه قسمت های مختلف مرکز آمار را مورد بازدید قرارداد و برنامه‌های جدید این مرکز را تائید کرد.

پنجمین پرونده سوءاستفاده درشرکت واحد

دادستان دیوان کیفر برای پنج نفر از مسئولان پیشین شرکت‌واحد اتوبوسرانی و شرکت ساختمانی «بناراه» از دادگاه دیوان کیفر قضائی مجازات کرد.

این پنجمین پرونده مربوط به سوء استفاده درشرکت‌واحد است که به دادگاه ارجاع میشود و این عده به اتهام تدلیس، کلاهبرداری و تصرف غیر قانونی مبلغ سه میلیون و دویست و هشتاد و پنج هزار و هفتصد و پنجاه و هفت‌ریال بزودی محاکمه خواهند شد.

متهمان این پرونده عبارتند از محمد باقر بیات، مصطفی آزرم مسئولان سابق شرکت واحد و عباس ابیانی رئیس هیات مدیره شرکت ساختمانی بناراه، محمد یوسف ابیانی مدیر عامل شرکت ساختمانی بناراه و خلیل مصلحی کارمند ان شرکت.

مرحله اول نقشه جامع مشهد تصویب شد

جلسه شورای عالی شهر سازی بریاست آقای محمد یگانه وزیر آبادانی و مسکن و با شرکت آقای پیرنیا استاندار خراسان، دبیر کل شورایعالی شهر سازی، کارشناسان شورایعالی شهر سازی و مهندس مشاور، رئیس انجمن و شهردار مشهد و نماینده وزارت کشور تشکیل گردید.

دراین جلسه پس از توضیحات کارشناسان و مهندسان مشاور و تبادل‌نظر، مرحله اول شهرجامع مشهد تصویب شد.

کشتی اتمی «اتوهان» یکهفته در بندرعباس توقف میکند

دیروز خبر دادیم کشتی اتمی تحقیقاتی «اتوهان» از کشورآلمان غربی بدعوت دانشگاه صنعتی آریامهر روز پنجشنبه دهم اردیبهشت ماه وارد بندرعباس خواهد شد.

کشتی اتوهان یکی از سه کشتی اتمی تحقیقاتی جهان است که بعد از کشتی های لنین (شوروی) و ساوانا (آمریکا) در آلمان غربی ساخته شده است.

منظور از ساخت این کشتی تحقیق و بررسی در موردمشکلات استفاده انرژی اتمی در کشتیرانی می باشد یکی از امتیازات جالب این کشتی ها نسبت به کشتی های معمولی اینست که باسوختگیری فقط ۲۰ کیلوگرم فلز اورانیوم ۲۳۵ میتواند مسافت تقریبی ۳۰۰ هزار میل دریائی که معادل چهارده بار مسافرت دور دنیا است بدون سوختگیری مجدد بپیماید. کشتی های معمولی احتیاج به سوخت گیری ٤۰ هزارتن نفت برای چنین مسافرتی دارند.

کشتی اتوهان در بندر عباس یکهفته اقامت می کند در خلال آن جمعی از شخصیت های علمی و دانشجویان از آن بازدید می کنند و سرنشینان آن ازدانشگاه صنعتی آریامهر در تهران دیدن مینمایندو کنفرانسی برای شخصیت های علمی دانشجویان ترتیب خواهند داد.

در گوشی حرف زدن

بقیه از صفحه اول

به‌دلال‌ها خودداری نمایند.

اداره شهرسازی اعلام کرد که جمعی از کارکنان سابق شهرداری ودیگر موسسات دولتی درشهرداری واسطه‌گری میکنندوضمن دریافت پول ازمردم کار آنها را درشهرسازی دنبال مینمایند. بر این اساس کارمندان و مستخدم‌ها از صحبت درگوشی منع شده‌اند و هیچکس در این اداره حق نداردبا مراجعان درگوشی حرف بزند.

مدیر کل شهرسازی گفت هر کسی پرونده کار خود را در این واحد باید خودش دنبال کندزیرا که جواب هر مراجعه کننده‌ای در مدتی کمتر از پنج روز داده‌میشود واما اگر کسی کار خود رابه‌دلال ارجاع کرد و یا آنکه خودپرونده را دستی بیاورد کار چنین‌افرادی مدت بیست روز در شهرسازی بایگانی میگردد و ماموری که پرونده را به مراجعه کننده ویا دلال بدهد فورا از کار برکنار میگردد. شهرسازی اعلام کرد که نوع ساختمان در محلات بعضی جاها مسکونی است و در برخی محلات تجارتی، درمحلات مسکونی اجازه ساختن مغازه به کسی‌داده نمیشود.

دردادن گواهینامه رانندگی افسران نباید سختگیری کنند

بقیه‌از صفحه اول

که بتدریج در سطح ابتدائی بمرحله اجرا گذارده شده است.

مقررات عبورو مرور در کتابهای درسی و غیر درسی که تا حدودی انجام گرفته و تعلیم اولیاءاطفال و مخصوصا مربیان و معلمان کودکستانها ودبستانها ودبیرستانها کودکان و دانش‌آموزان را بکسب رفتار و عادت استفاده صحیح از خیابان و رعایت عبور و مرورآشنا سازد و در صورت امکان فن رانندگی را در دوره دوم متوسطه و دانشگاه نظیر امور بهداشتی و ایمنی که یك امر ضروری و لازم است به آنان بیاموزند.

*** آمار کم**

دومین سخنران امروز آقای سرهنك ناصر شیرانی، رئیس راهنمائی کشور بود.

رئیس راهنمائی کشور گفت: مطلبی که من امروزعنوان میکنم صرفا مربوط بشهرستان هاست و هیچ ربطی بکار ترافیك خاص تهران ندارد.

مطلب براین اساس دورمیزند که در اثر بازرسیهائی که در شهرستانها شده و آمارهائی که از صدور گواهینامه، در شهرستان ها وجود دارد نشان میدهد که بعضی از شهرستانها در دادن گواهینامه امساك میکنند، این امساك مربوط به کمبود پرسنل میباشد و قسمتی نیز مربوط به نخواستن مرکز بوده و آنچه که از همه مهمتر بود وحشتی بود که رئیس راهنمائی از بالارفتن آمار داشت زیرا مورد استیضاح قرار میگرفت و بهترین شهرستان‌ان رامیدانستند که آمار صدور گواهینامه‌اش کمتر بود ولی حالا خلاف این فلسفه عمل مشود.

*** هجوم بتهران**

مانباید در شهرستانها امساك کنیم زیرا راننده باید گواهینامه بگیرد واگر شهرستانها ندهند به‌تهران هجوم می‌آورندویابکناره خلیج فارس میروند ازفطر، دوبی کویت، افغانستان گواهینامه می گیرند و می‌آیند با گواهینامه خارجی رانندگی میکنند ویا در جاده ها بدون گواهینامه‌رانندگی میکنند زیرا برای گذرانیدن زندگی احتیاج دارند که کار کنند.

در بیشتر شهرستانها دریکماه یادوماه فقط یك گواهینامه پایه یکم صادر شده و بعضی‌ها نیز سرخود تعطیل کرده‌اند شما حق ندارید تقاضای گواهینامه پایه یکم نگیرید فعلا فقط در مرکز استان گواهینامه پایه یکم داده میشد حالا از ریاست شهربانی اجازه گرفتیم که کلیه راهنمائیها انواع مختلف گواهینامه صادر کنند

راهنمائی یکی از مراکز استانها درماه مهر گذشته فقط ۵ گواهی نامه صادر کرده درصورتی که همین راهنمائی باکادر گذشته در اسفند ۸۰۰ گواهینامه داده. پس میشود کارکرد، سختگیری نباید کرد ماز راننده بخواهیم، که رانندگی بداند نه مثل اسب‌سواری سوار خوبی بداند سوار کاری و سوار خوبی فرق میکندشما بطریقی امتحان میکنید که راننده باید شیرینکاری و معجزه بیاموزد!

راننده‌های پایه دوم شخصی و همگانی برای گرفتن پایه یك باید امتحان تپه بدهند در تپه سختگیری زیاد نکنید زیرا آنها تپه‌های مملکت رازیربا گذاشته‌اند امتحان ترس و دلهره دارد شما آنهارا نترسانید.

*** سخت نگیرید**

زمانی درامتحان فنی بسیار سخت می گرفتیم برای این بود که فاصله دوشهر نه تعمیرگاه بود نه اتومبیل سرویس سیار و نه‌خلاصه هیچگونه کمك ولی حالا اینطور نیست واصولا راننده‌ای که در میان جاده ماشینش بازمیماند از کمکهای فراوان استفاده می کند و دیگر لزومی ندارد که راننده متخصص فنی هم باشد حالا راننده باید تستی راجع به آب، برق، بنزین و روغن و چرخها و کلاچ اتومبیل اطلاع داشته باشد وبس ـ واینهم بصورت فعلی درآمده و همانطور که آئین‌نامه ۱۲۰ سئوال تست بود وبه ٦۰ تقلیل یافت سئوالات فنی هم بصورت تست درآمده‌است.

درگذشته بجای یك یادوبار مراجعه یك راننده (متقاضی) ۲۰ بار مراجعه می کرد در صورتیکه اگر سختگیری بی‌جهت نبود ۱۸ مرتبه از وقت امتحان کننده صرفه‌جوئی می شد.

نتیجه این سختگیریها جعل گواهینامه بود که آگاهی نیزاعلام کرد که بطورسرسام آوری جعل گواهینامه بالارفته است.

افسران راهنمائی باید درصورت کمبود کادر بصدور گواهینامه‌پایه یکم وپایه دو همگانی نسبت به پایه دوشخصی ارجحیت قائل شوند.

مانباید برای گرفتن گواهینامه سدایجاد کنیم بلکه باید تسهیلات بوجود بیاوریم ما نمی خواهیم مردم را اغفال کنیم بلکه باید راهنمائی بکنیم و حتی سئوال وجواب امتحانات را فتوکپی کنیم ودر اختیار آنها قراردهیم که یادبگیرندوبعدامتحان بدهند.

وزیر کشور:

تبریز حداقل ۱۰ هزار خانه جدید میخواهد

*** اگرسرمایه‌داران آذربایجانی اقدام نکنند از تهرانیها دعوت میکنیم برای خانه‌سازی بیایند**

آقای زاهدی وزیرکشور که دیروز به تبریزرفته‌است در جلسه انجمن شهر تبریز یکبار دیگر اخطار کرد انجمن هائی که‌نتوانند آنطور که بایدوشاید انجام وظیفه کنندو مصالح عمومی را با منافع شخصی خود توام کنند، منحل خواهند شد.

وزیرکشور در باره هدف خود ازاین‌مسافرت گفت:

هدف من از مسافرت به‌تبریز دوچیز بوده است اول این که ببینم چه فعالیت هائی‌انجام‌شده‌و دوم اینکه بررسی کنیم که‌من‌و همکارانم خدمتی‌را می‌توانیم درراه توسعه وپیشرفت امور عمرانی از نظر کادر فنی و اعتبارات لازم‌انجام دهیم.

وزیرکشور در این هنگام پیرامون وظایف‌انجمن های شهر بیاناتی ایراد کردو گفت:

متاسفانه بعضی از انجمن های شهر نتوانسته‌اند آنطور که باید وشاید انجام وظیفه کنندو مصالح عمومی را با منافع شخصی خود توام کردند که درنتیجه مایوس از رسیدگی‌های دقیق مجبوربه منحل کردن آنهاشدیم.

خانه‌سازی

وزیر کشور سپس گفت:

امروز اطلاع حاصل کردم که حداقل باید ده هزارخانه جدید برای شهر تبریز ساخته شودو اگر سرمایه داران آذربایجانی به‌این کار اقدام نکنند ما ناچار خواهیم‌بود از سرمایه داران تهرانی دعوت کنیم که‌برای ساختن‌این خانه هاوارد میدان‌شوند.

*** وام به شهرداری**

شب گذشته آقای حسن زاهدی وزیر کشور، باتقاضای انجمن شهر تبریز در موردپرداخت مبلغ پانصدوپنج میلیون ریال وام به شهرداری تبریز بمنظور اجرای ۸ طرح عمرانی دراین شهرموافقت کرد.

خبرنگار ما در تبریز گزارش داد: وامی که وزارت کشور بمنظور اجرای این طرحها در اختیار شهرداری تبریز قرار می‌دهد، بااقساط طویل‌المدت مسترد خواهد شد.

بیمارستان آمریکائی تبریز تعطیل میشود

به‌تصویب هیئت‌میسیون آمریکائی در ایران آخرین بیمارستان «آمریکائی» ایران، که‌در تبریز قراردارد، روزبیست‌وپنجم‌اردیبهشت ماه جاری تعطیل میشود.

خبرنگار ما در تبریز گزارش داد: دفتر بیمارستان آمریکائی تبریز رسما اعلام داشت که از ۲۵ اردیبهشت ماه جاری، هیچ‌بیماری رابرای معاینه یامعالجه‌و یابستری شدن نمیپذیرد و حتی ازپذیرائی بانوانی که قبلا برای زایمان‌ثبت نام کرده‌اند معذور خواهدبود.

نرخ بهره تقلیل یافت

بقیه از صفحه اول

یك مقام بانکی در این زمینه اظهار داشت: اصولا در کلیه کشور های جهان تنزل نرخ بهره بعنوان یك حربه قوی برای ایجاد تحرك در اقتصادو تولیدات کشورها مورد استفاده قرارمیگیرد وبالعکس در شرایطی که علائم ترقی قیمت‌ها مشاهده گردد نرخ بهره افزایش داده میشود.

تنزل نرخ بهره در ایران که از طرف بانك ملی انجام میگیرد بمنظور تشویق سرمایه گذاران و تولید کنندگان و جلوگیر از بالا رفتن بهای تمام شده کالاها و در حقیقت تامین منافع مصرف کنندگان داخلی و تسهیل صادرات کالا های تولیدی و صنعتی و عرضه‌پول ارزان به بازار میباشد.

*** تعدیل نرخ**

مطابق تصمیم این بانك، بهره وامهای صنعتی که قبلا یازده در صد بود به ده در صد و وامهای تولیدی از ۱۲ در صد به یازده در صد کاهش یافت. ضمنا وامهای صنعتی بدون کارمزد انجام میشود و نرخ بهره براتهای نزولی و خریداری تا ۱۸۰ روز نیز ده درصد تعیین گردیده است.

خبرنگار اقتصادی ما اظهار نظر میکند که باحتمال قوی تقلیل نرخ بهره بانك ملی در سایر بانکها نیز تاثیر خواهد گذاشت و نرخ بهره بانکی تنزل خواهد کرد.

بدیهی است تقلیل نرخ بهره بانکی در بازار آزاد نیز بی تاثیر نمیتواند باشد و عاملی در کاهش بهره در سراسر کشور خواهدبود.

بمناسبت روز جهانی کتاب کودک

پوپک

کتابهای کودکان در ایران

کودک ۱۲ ساله‌ای که کتاب مینویسد

تیراژ ده هزار تائی برای کتاب کودکان، غبطه آور است

کتابی که جایزه فستیوال بین‌المللی کتاب کودک را برد.

پانصد نفر در یك روز به کتابخانه کودك مراجعه کرده‌اند

«ماهی کوچولو گفت: من می خواهم ماهیخوار رابکشم و ماهی ها را آسوده کنم. اما قبلا باید تو را بیرون بفرستم که رسوائی ببار نیاوری.»

ماهی ریزه گفت: «تو که خودت داری می‌میری، چطوری میخواهی ماهیخوار را بکشی؟»

ماهی کوچولو خنجرش راشان دادو گفت:

«از همین تو شکمش را پاره می کنم. حالا گوش کن ببین چه میگویم. من شروع میکنم به وول خوردن و اینورو انور رفتن که ماهیخوار قلقلکش بشود وهمین که دهانش باز شد، شروع کرد به قاه‌قاه خندیدن، تو بیرون بپر.»

ماهی ریزه گفت: «پس خودت چی؟»

ماهی کوچولو گفت: «فکر مرانکن، من تا این بد جنس را نکشم بیرون نمی‌آیم.»

ماهی سیاه این راگفت وشروع کرد به وول خوردن و اینور و انور رفتن و شکم ماهیخوار را قلقلك دادن. ماهی ریزه دم‌درمعده ماهیخوار حاضر ایستاده بود. تا ماهیخوار دهانش را باز کردوشروع کرد به قاه قاه خندیدن. ماهی ریزه از دهان ماهیخوار بیرون‌آمد و در رفت و کمی بعد در آب‌افتاد. اما هرچه منتظر ماند از ماهی‌سیاه خبری نشد. ناگهان دید ماهیخوار همینطور پیچ و تاب میخورد. و فریاد می‌کشد. تا این که شروع کردبه دست‌و پا زدن و پائین آمدن و بعد شلپی افتاد توی آب و باز دست‌و پا زد تا از جنب‌و جوش افتاد اما از ماهی سیاه کوچولو هیچ خبری نشد و تابه حال هم هیچ خبری نشده.

ماهی پیر قصه‌اش را تمام کرد و به دوازده هزار بچه و نوه‌اش گفت: دیگر وقت خواب ست بچه ها بروید و بخوابید. بچه ها، نوه ها گفتند: مادر بزرك نگفتی آن ماهی ریزه چطور شد.»

ماهی پیر گفت: «آن هم‌بماند برای فردا شب. حالا وقت خواب است شب بخیر!»

آنچه در طلیعه این گزارش آمد، از کتاب ماهی سیاه کوچولو نوشته «بهرنك» است. که یکی از بهترین کتابهای نوشته شده برای کودکان، بشمار می‌آید.

* دنیای کودکان

دنیای بچه ها، از افسانه های آزاد و خیالپروریهای شاد، سرشار است. کودك، همواره آرزوی بهتر شدن جهان را دارد، عدالت و نیکی و خوشبختی برای او معنائی تغییر ناپذیر و دوست داشتنی‌دارند. کتابهائی که برای کودکان نوشته میشود غالبا به استوار کردن‌این دنیای شاد نظر داشته است.

هانس کریستین آندرسن رامی توان پدر قصه نویسی کودکان شمرد، این مرد شور بخت که زندگی تلخ و پر ملالی داشت سالهاست با قصه هایش کودکان جهان را سرگرم و دلخوش کرده است.

در کتابهای او گاهی چهره واقعی و آزار دهنده زندگی نشان داده میشود و قصه با شکست و بدبینی تمام میشود، اما بیشتر، خوشبختی، پیروزی نیکی بر بدی‌و پایان خوش، روح‌خواننده های کوچك را باهتزاز درمی‌آورد.

آندرسن در حدود ۱۶۸ داستان کودکانه نوشته است که بسیاری از آنان در بیش از ۸۰ زبان، خواننده دارد.

اگر در نظر بگیریم که اولین کتاب قصه را آندرسن در ۱۸۲۲ چاپ کرده است و پیش از این تاریخ هم بچه‌ها، کتابهای‌خواندنی در دسترس، داشته‌اند، قصه ـ نویسی ایران، برای نور دن خیلی دیر شروع کرده‌است.

بگذریم از قصیده موش‌و گربه و نان‌و حلوا و کتابهای قصه از اسکندر نامه و رستم نامه و دیگر کتابها که برای بچه ها ر در باره آنها نبوده و کودکان از می‌کتابو، بخواندن آنها پرداخته‌اند وبگذریم از قصه های شیرین عامیانه که پیران خانواده سینه به سینه به کودکان نسل های بعد سپرده‌اند که بزرگترین گنجینه داستان‌های کودکان، خود از این طریق‌حاصل آمده است.

* قصه‌نویس‌های ما

اگر در بند تاریخچه نباشیم، در ایران بین نویسندگان قصه کودکان عباس یمینی شریف، چهره ممتازی است که از دیر باز برای بچه‌ها قصه وشعر نوشته است. صبحی مهتدی که عمر در کارقصه نویسی و داستانگوئی برای بچه ها کرد، یکی ازپیشگامان این راه است از آپنس کتابهائی اتفاقی و معدود برای بچه ها و درباره بچه ها چاپ شده تا این که کوشش های کانون پرورش کودك ازیك طرف، و نوشته های ارزشمند نویسندگانی چون «بهرنك» و دیگران از سوی دیگر مسئله کتاب برای بچه ها را بطور جدی مطرح کرده است.

کانون پرورش کودك از سال ۴۶ شروع بکار کرده است وبیش از بیست کتاب چاپ کرده که از آن میان مهمانهای ناخوانده «فریده فرجام»، بعد از زمستان در آبادی ما «سیاوش کسرائی» وجمشید شاه «مهرداد بهار» برنده بهترین جایزه‌سال شورای کتاب شده‌اند. و کتاب موفق دیگر ماهی سیاه کوچولو است که تاکنون بارها چاپ شده و در فستیوال‌بولنی‌ایتالیا جایزه بهترین متن و تصویر را برده‌است.

صمد بهرنگی رامیتوان قصه ـ نویس خوب بچه ها دانست کتاب های فراوانی نوشته که بیشتر آن را خودبین روستائیان تقسیم می کرده است. این کتابهای ساده و ارزان و صمیمی بیشتر در باره زندگی بچه های روستاست و از قصه های بومی الهام گرفته است. «بهرنك» در مورد کتابهای بچه ها نظرات جالبی دارد و مقالاتی در این باره نوشته است.

او معتقد است که واقعیت را نباید از بچه ها لاپوشانی کرد باید زندگی راآنطور که هست (باتمام پست‌و بلندیهایش) به بچه ها شناساند. بچه ها نبایددر میان عطر و گل‌و آرامش قصه های خیالبافانه رشد کنند که‌وقتی‌بزرك شدند، یکدفعه از این همه‌دروغ جایخورند.

* کتابهای فرنگی و ایرانی

کتابهائی که دردسترس کودکان است یا از آندسته است که‌بوسیله انتشارات خارجی به فارسی طبع و نشر شده است، کتابهای روسی و فرانسوی دراین گروه سهم بیشتری دارند.

کتابهای روسی ارزان، فراوان و باتصویر و چاپ مرغوب تهیه می شوند قصه «کی خورشید را ـ دزدید» یا «افسانه پروازها» نمونه‌ای ازاین دسته بشمار می‌آیند.

درایران‌بجز آثاری که‌ازنویسندگان فرنگی ترجمه یا اقتباس شده، نویسندگان ما خود کتابهائی در زمینه علوم، شعر، قصه‌نوشته‌اند. تعداد این کتابها به نسبت آنچه که ترجمه و اقتباس شده زیاد نیست. از میان کتابهای علمی سرگذشت نفت، آفتاب در سیم‌ها را میتوان نام برد.

از کتابهای شعر قصه طوقی، پریا، را باید ذکر کرد پاره‌ای‌از افسانه های قدیمی دیگربار برای کودکان تنظیم شده امیر حمزه صاحبقران و مهتر نسیم عیار، جمشید شاه، را از آندسته‌است.

دوره کتابهای طلائی، کتاب های کانون‌پرورش کودك پرخواننده ترین کتابها بوده‌اند.

* نویسنده ۱۲ ساله

از کتابهای کودکان در ایران استقبال زیادی میشود تیراژ این کتابها حتی از ۱۰٫۰۰۰ جلد هم بالاتر رفته است بادرنظر گرفتن اینکه بزرگسالان کتاب های‌خود را در حد تیراژ سه هزار جلدی ثابت نگهداشته‌اند، میزان علاقمندی کودکان را می‌توان حدس زد.

در یك بررسی تقریبی، این کتابها بیشتر خواننده داشته‌اند: قصه های خوب‌برای بچه‌های‌خوب» ملانصرالدین، سری افسانه‌ها، ماهی سیاه کوچولو، و گفتگوی درخت ها که این آخرین درحدود ۱۰٫۰۰۰ جلد چاپ شده و نویسنده آن کودکی ۱۲ ساله‌بنام فهیمه میرهادی است. و این‌خود طلیعه مبارکی است که از این‌پس بچه‌ها برای همسالان خود کتاب بنویسند‌اینها که‌شاید صمیمی‌ترین قصه گوها باشند.

در کتابخانه کانون پرورش‌فکری کودکان و نوجوانان با چند بچه صحبت کرده‌ام:

دختر کوچکی روی کتاب قصه خم شده و بزحمت به سئوال من پاسخ میدهد.

- چندسال داری؟
- کلاس پنجم ابتدائی هستم.
- چه کتابهائی بیشتر میخوانی؟
- افسانه و داستان، کتابهای درسی مثل دستور انشاء
- هفته‌ای چندبار باینجامی‌آئی
- دوبار برای کتاب گرفتن، بیشتر در منزل مطالعه می کنم.

پسری کتابهای مصور خارجی را ورق میزند.

می‌پرسم ـ زبان خارجی‌میدانی؟

- نه!
- دیدم کتابهای انگلیسی را ورق میزنی.
- من به کتاب‌های علمی‌علاقه دارم، متاسفانه اینجا خیلی کم است.
- به چه رشته علاقمندی؟
- به کتابهائی‌که درباره کرات، هیات، ساختمان‌موشك، بطور کلی میکانیك باشد.
- کتابهای دیگر را هم‌میخوانی؟
- البته کتابهای تاریخی درباره احقاق‌حقوق، یارژیم هیتلر که چطور شکست خورد...
- فکر میکنی چه کتابهائی‌باید برای بچه ها بیشتر چاپ بشود.
- اول کتابهای درسی ما باید درست شود ریاضیات جدید لازم است ما احتیاج به علوم جدید داریم آنوقت کتابهای دیگری در زمینه علمی...
- متشکرم.

کودکی کتاب ژول‌ورن را ورق میزند، می‌پرسم:

- قصه های ایرانی را هم خوانده‌ای؟
- بیشترشان را خوانده‌ام اسکندرنامه، خسروشیرین اما کتابهای ژول‌ورن را خیلی دوست دارم.
- توی قصه ها، کدامیك ترا بیشتر جلب کرده.
- آنها که نتیجه اخلاقی ندارد، مثل انشاء نیستند.
- ازکتابهای بهرنگی خوانده‌ای؟
- چند تائی، الدوزو کلاغها، پسرك لبوفروش را خیلی ساده هستند، خوبند.

کتابهای شعر راهم دوست‌دارم. پریارا چندبار خوانده‌ام.

از کتابدار می‌پرسم چند نفر از بچه ها عضو هستند؟

- ۷۶۶۴ نفر عضو هستند که میتوانند کتاب بامانت بگیرند، بعضی از بچه ها که عضونیستند، همین‌جا کتاب میگیرند و مطالعه می کنند.
- تعدادمراجعین چند نفرهستند. هرروز؟
- بد نیست، اما روز های‌پنجشنبه خیلی زیاد میشود، یکروز پنجشنبه ۴۹۲ کودك باینجا مراجعه کرده‌اند.
- چه کتابهائی‌بیشترخوانده‌دارد؟
- قصه های پهلوانی، تاریخی، البته داستانهای علمی و تخیلی روز بروز خوانندگان بیشتری پیدامی‌کند مخصوصا در سیکل اول دبیرستان.

با یك کتابفروش قدیمی در محله تهران نو در باره فروش کتاب بچه‌ها صحبت میکنم.

عقیده دارد. کتاب قصه بیشتر در شمال شهر خریدار دارد، باکتابهای گرانقیمتی که غالبا از ۵ تومان کمتر نیست نمیشود خواننده پیدا کرد.

باید کتابهای ارزانقیمت چاپ بشود تا خوانندگان بیشتری داشته باشد.

می پرسم در اینجا بچه‌ها چه کتابهائی میخوانند، آیا اصلا کتاب میخوانند؟

- موسمی است اگر یك معلم خوب داشته باشند که بچه‌ها رابه کتاب خواندن وادارد، بر حسب سفارش آقا معلم، بچه‌ها کتابخوان میشوند، فروش بد نیست معمولا اگر معلم خودش به کتاب علاقه‌ای نداشته باشد، بچه‌ها اصلا سراغ کتابفروشی نمی آیند، فوتبال بازی بیشتر سرگرمشان می کند.

* در شهر و روستا

کتابهای کودکان در شهر طرفداران بیشتری دارد.

با گسترش وسائل ارتباط جمعی چون برنامه های تلویزیون مجلات مربوط کودك، فیلم کودکان وغیره بچه های شهر از اطلاعات بیشتری برخوردارند، و کتابهائی که برای کودکان نوشته میشود بیشتر خطاب بدین دسته از کودکان دارد.

در حالیکه کودکان روستائی، با فرصت بیشتری که برای خواندن قصه دارند از کتابهای مربوط به زندگی و محیط خودمحروم‌مانده‌اند. گرچه نویسندگان شهرستانی، تك وتوکی کتاب برای بچه های‌روستائی نوشته‌اند و از آرزوها و افسانه‌ها و زندگی آنان سخن رانده‌اند اما این عنایت مختصر کافی نیست.

چرا که کتاب بهترین وسیله تفاهم بین کودکان یك کشور و کودکان سراسر جهان است وآنچه در سنین کودکی از عشق وانسانیت و اخلاق، در ذهن کودکان جایگیر میشود کمتر به حادثات زمانه و گذشت عمر ملل می پذیرد. کودکان مایه بهروزی دنیای آینده هستند و کتاب یکی از پایه های سلامت‌فکری کودکان بشمار می آید.

به شعر آگون‌ناش شاعر معاصر آمریکائی بنگریم که:

***

«با کتاب به اوج آسمانهاپرواز کنید.

به اوج آسمانها
نه با غرش موشك‌ها
در سکوت پرواز کنید.
به اوج‌آسمانها
به اوج قله‌ی خیال
به سرعت موشك، پرواز گیرید
و به هر سرزمینی و هرزمانی
نگاه‌کنید، همچنانکه اوج
می‌گیرید‌گذشته و اکنون وآینده
می گیرید.
زیرپای شما گسترده است.
آن دنیائی را کشف کنید
که موشك‌ها به آنجاها نمی‌توانند
برسد
به اکباتان، به جزیره گنج
به جزیره تك افتاده کروزو
در دنیای کتاب عبور از هیچ راهی
ممنوع نیست
وهیچ رازی تاریك و پنهان نمی
ماند
پیش از آنکه موشك‌ها بماه‌برسند
این کتابها بودند که به ماه
رسیدند.

هرچه بیشتر کتابخانه باز کنید تا درهای زندانها برای همیشه‌بسته شوند

باکتاب به اوج آسمان‌هاپرواز کنید، نه باغرش موشکها...

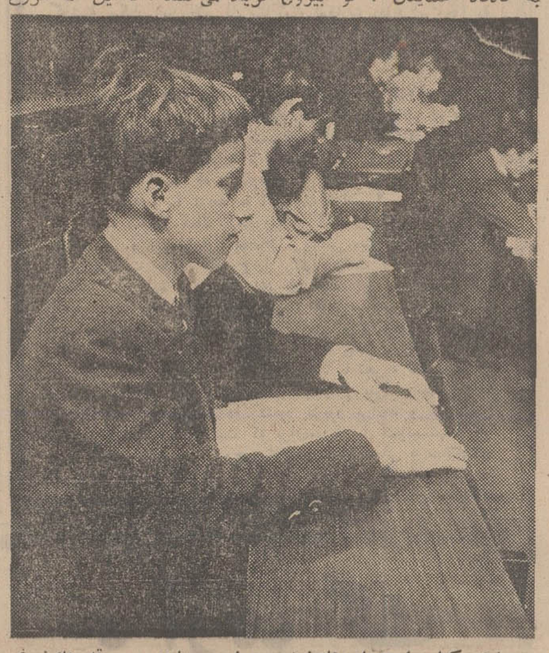

بیاری کتاب استعداد های‌نهفته پرورش می‌یابند و جرقه های‌نبوغ دل تیرگیها را می‌شکافد.
همانطور که نبوغ این پسرك سیزده ساله آلمانی به‌کمك کتاب درخشید و چشمها را خیره کرد

آگهی مناقصه نوبت اول

پست مهندسی پیرانشهر وسائل و مصالح لازم بشرح زیر جهت تعمیر و نگهداری اماکن و تاسیسات پادگان پیرانشهر را یکجا از طریق مناقصه برابر مفاد کامل آئین‌نامه معاملات دولتی خریداری مینماید.

۱ـ وسائل و مصالح ساختمانی از قبیل آجرو گچو سیمان و آهك و وسائل مربوط به رنك روغنی وغیره.

۲ـ وسائل برقی از قبیل سیم ها و لامپهای مختلف و فیوزو وسایل مربوط به برقی وسیم کشی وغیره.

۳ـ وسائل تعمیر موتور های برق وسائل یدکی آن (موتور های ام ـوی‌ـام) وغیره.

۴ـ وسائل لوله کشی ـ لوله‌ها به اندازه های مختلف وشیر های مختلف و وسائل مربوط به آن‌و غیره.

۵ـ وسائل باغبانی اشجار، تخم‌گلها، بیل و ماشین چمن زنی و غیره.

۶ـ وسائل تعمیر پمپ‌های بنزین وتانکر و انواع وسائل ریخته‌گری ا زقبیل درب فرهای آشپزخانه و درب انبار های‌نفت و بنزین‌و غیره.

«ب» ۱ـ مجموع کل خرید در حدود ۱۲۰۰۰۰۰ ریال می باشد.

۲ـ پیشنهاد دهندگان باید بابت سپرده مبلغ ۶۰۰۰۰ ریال (پنج درصد کل معامله) اسناد خزانه در شش قطعه ده هزارریالی تهیه نموده و به صندوق دارائی لشگر ۶۴ رضائیه و یا صندوق دارائی تیپ ۱ هوخشتر تحویل و رسیدمائی دریافت و ضمیمه پیشنهاد خود در پاکت لاك‌ومهر شده نموده و بدفتر پست‌مهندسی پیرانشهر تحویل‌و رسید اخذ نمایند روی پاکت‌جمله مربوط به مناقصه مصالح‌و لوازم قید گردد.

۳ـ پیشنهاد دهندگان میتوانند همه روزه در وقت اداری برای کسب اطلاع بیشتر و دریافت‌صورت وسائل مورد نیاز به دفتر پست مهندسی ۱۰۳ پیرانشهر مراجعه نمایند.

۴ـ پیشنهادات بایستی تا آخر وقت اداری روز ۱۳۴۹٫۲٫۱۵ به دفتر پست مهندسی در مقابل اخذ رسید تحویل شده باشد.

۵ـ کلیه پیشنهادات واصله درساعت ۱۱ صبح روز ۱۳۴۹٫۲٫۱۶ در حضور کمیسیون در دفتر پست مهندسی‌پیرانشهربازوقرائت میگردد و حضور پیشنهاد دهنده در جلسه آزاد است.

۶ـ به پیشنهادات مبهم و مشروط و یاناقص که مشمول قسمتی از وسائل مثلا(وسائل برق‌و سیم کشی)باشد ترتیب‌اثر داده نخواهدشد.

۷ـ پیشنهاد دهندگان بایستی یك نسخه از پیشنهادات خود را به بازرسی کل ستاد بزرك ارتشتاران واقع‌در جاده قدیم شمیران ارسال و قبض مربوطه راضمیمه پیشنهاد خود نمایند.

۸ـ کلیه هزینه لازم اعم از هزینه آگهی و هرگونه عوارض و مالیات و مخارج ثبتی به‌عهده برنده مناقصه خواهد بود و همچنین برنده مناقصه موظف است ده درصد حسن انجام کار را نقدا یاتضمین نامه بانکی از بانك های مجاز دریافت و به پست مهندسی تحویل نماید.

۹ـ در صورتی‌که برنده مناقصه ازعقد پیمان‌خود، خودداری نماید سپرده وی به نفع دولت ضبط و بانفر دوم باشرایط مندرج در آگهی قرارداد بسته خواهدشد.

۱۰ـ پست مهندسی پیرانشهر در ردو یا قبول یك یاکلیه پیشنهادات مختار است.

پست مهندسی ۱۰۳ درجه ۱ پیرانشهر

آ ـ ۴۹۲۰

«آگهی استخدام درنیروی هوائی شاهنشاهی»

۱ـ نیروی هوائی شاهنشاهی به منظور تامین پرسنل کادر درجه‌داری تعدادی داوطلب به منظور استخدام درآموزشگاه گروهبانی باشرایط زیر می پذیرد:

الف ـ تابعیت دولت شاهنشاهی ایران.

ب ـ متدین به یکی از ادیان رسمی کشور.

پ ـ سن بین ۱۸ سال تمام و ۲۴ سال تمام.

ت ـ دارابودن حداقل گواهینامه قبولی ششم ابتدائی، دارندگان مدرك تحصیلی بالاتر حق‌تقدم خواهند داشت.

ث ـ صحت‌مزاج‌و تناسب‌اندام برطبق گواهی‌بهداری نیروی‌هوائی شاهنشاهی و حداقل قد ۱۶۳ سانتیمتر.

ج ـ نداشتن پیشینه بد.

چ ـ سپردن تعهد خدمت درنیروی هوائی شاهنشاهی به مدت شش سال ازتاریخ پایان دوره آموزش.

ح ـ نداشتن عیال و اولاد و کسان تحت تکفل

۲ـ مدت تحصیل درآموزشگاه مزبور یکسال بوده‌وداوطلبان درطول این مدت شبانه‌روزی بوده و ماهیانه مبلغ ۱۲۵۰ ریال بعنوان کمك هزینه تحصیلی دریافت مینمایند.

۳ـ داوطلبان پس‌از خاتمه دوره یکساله آموزشگاه و احراز موفقیت درآزمایشها بدرجه گروهبان سومی مفتخر و برطبق مقررات قانون استخدام نیروهای مسلح شاهنشاهی از حقوق و مزایای مربوطه استفاده مینمایند.

۴ـ داوطلبان میتوانند برای کسب اطلاع بیشتر و ثبت‌نام بادردست داشتن فتوکپی گواهینامه تحصیلی، عین شناسنامه (فرم جدید عکس‌دار) ۲۲ قطعه عکس ۴×۳ از تاریخ این‌آگهی تاتامین احتیاج (به‌استثنای روز های تعطیل و پنجشنبه ها) از ساعت ۷ الی ۱۲ به مرکز آموزشهای هوائی واقع درخیابان تهران‌نو ایستگاه فرودگاه مراجعه نمایند. م‌الف ۷۷۷

نیروی هوائی شاهنشاهی

آ ـ ۴۶۴۶ — ۵ـ۱

وحدت
کمدین‌محبوب‌ازامروزمثل
اجل معلق
وارد سینماها شد!

محبوب‌ترین کمدین های عالم سینما در یك اثر شیرین‌و بامزه دیگرکه دوساعت تمام‌شمارا غرق لذت وشادی میکند.

ازامشب‌درسینماهای
سانترال
ایفل - رویال - پولیدور

چیچو و فرانکو درفیلم رنگی
دو دلقک

جانسوزترین داستان عشقی قرون باپرداختی کاملا نوین و امروزی‌پسند ... با شرکت دختروپسری‌که در زیبائی وجوانی همانی هستندکه‌شکسپیر در پیس مشهور خود توصیف کرده است

ازامشب فقط در
سینما امپایر

شاهکار فناناپذیر ویلیام شکسپیر
رومئو و ژولیت
بکارگردانی: فرانکوزفیرلی

با شرکت: اولیویاهوسی ـ لئونارد وایتینگ
میلواوشی ـ مایکل یورك ـ جان‌مك‌انری ـ ناتاشاپری

ROMEO & JULIET

(رنگی) محصول کمپانی پارامونت

سئانسها ۱۵ر۱۱ صبح ۳ـ۱٫۵ـ۵ـ۷٫۳۰ـ۹٫۴۵ بعدازظهر. گیشه سینما امپایر همه روزه برای رزرو بلیط آماده‌است

از: لوموند (چاپ پاریس)

۳ دانشمند شوروی: قطع رابطه بین روشنفکران و دولت خودکشی است

تلاش روشنفکران برای بدست آوردن آزادیهای منطقی از راه قانونی کاملا طبیعی است

۳ دانشمند شوروی ازجمله «ساخاروف» (سازنده بمب هیدرژنی شوروی) که اینك در شوروی مقام مهم علمی دارند طی نامه‌ای برهبران شوروی (باطلاعات سی‌ویکم فروردین و اول اردیبهشت ماه رجوع شود) اقدامات رژیم کنونی خودرا مورد تحلیل قرارداده‌اند. این نامه در جراید مهم جهان درج گردید. صفحه مقالات سیاسی اطلاعات درشماره امروز سومین قسمت آنرا بنظر شما میرساند.

مبادله اطلاعات و افکار درکشور ما بمشکلاتی برخورد میکند که بر طرف کردن آنها عملا غیر ممکن است. اطلاعات مربوط به‌نارسائیها و پدیده های منفی به بهانه‌اینکه «دستگاه های تبلیغاتی دشمن از آن‌استفاده میکند» مخفی نگهداشته میشود. مبادله اطلاعات با کشورهای خارجی از ترس «نفوذ یك‌ایده‌ئولوژی مخالف» محدود است.

پیشنهاد های علمی که خیلی جسورانه بنظر میرسند. از بیم آنکه مبادا اساس کار را خراب کنند در نطفه خفه میشوند.

شرایطی که در چنین محیطی بوجودمی‌آید سبب‌میشود درسلسله مراتب حزبی و دولتی تنها کسانی که وفاداری خود را به حزب‌نشان داده‌اند ولی در حقیقت درجستجوی منافع شخصی‌خویش میباشند. مقام های مهم را احراز کنند و آنهائی را که از امتیازات عالی حرفه‌ای برخوردار بوده و پای بند اصول هستند عقب بزنند.

نتیجه محدودیت هائی که در زمینه آزادی اطلاعات برقرار شده این است که نه تنها نقش نظارت و کنترل زمامداران بسیار مشکل شده وروح ابتکار مردم ازبین‌رفته بلکه آن‌عده‌از زمامداران که‌نقش واسطه را بعهده دارند از حق خود محروم شده وبه آلت ساده‌اجرای فرامین و اوامر تبدیل گردیده‌اند.

در عین حال رهبران سازمان‌های عالی نیز اطلاعات ناقصی بدست می‌آورند ودر نتیجه‌آنهااز امکاناتی که برای استفاده از قدرت خود دارند محروم میشوند.

اصلاحات‌اداری که درسال ۱۹۶۵ اعلام شد برای حل مسائل اصلی زندگی اقتصادی ماداری اهمیت فوق‌العاده زیاد است ولی مااطمینان داریم برای انجام وظایفی که بعهده داریم تنها اقدامات اقتصادی کافی نیست. از آن گذشته این‌اقدامات اقتصادی تاوقتی که با اصلاحات اداری، اطلاعاتی و تبلیغاتی همراه نباشد قابل اجرا نیست.

این مسئله در مورد موسسات بزرك که دارای آینده درخشانی هستند مانند واحد های تولیدی مختلف صدق میکند.

بطور کلی هر مسئله اقتصادی را در نظر بگیریم بزودی باین نتیجه میرسیم که‌برای حل‌رضایت‌بخش آن پیدا کردن یك راه‌حل علمی برای مسائل اساسی اقتصاد سوسیالیستی ضروری است.

* آزادی عمل

اکنون در کشور ما اغلب از لزوم‌بررسی مسائل‌اداری وسازمانی از جنبه علمی بحث میشود. این کاملا درست است تنها با بررسی علمی مسائل میتوان بمشکلاتی که در این راه وجود دارد فائق آمد و در زمینه اداره امور اقتصادی و پیشرفت های تکنیکی و اقتصادی به امکاناتی که برای سیستم های سوسیالیستی متصوراست دسترسی پیدا کرد ولی‌بررسی علمی مستلزم اطلاعات کامل وآزادی عمل است.

اقتصاد مارا میتوان بحرکت‌در یك چهار راه تشبیه کرد. وقتی که رفت و آمد اتومبیل‌ها در چهار راه زیاد نیست حرکت‌وسائط نقلیه به آسانی انجام میشود ولی وقتی که تعداد اتومبیل ها زیاد شد راه بند می‌آید. اگر چنین وضعی پیش آید چکار باید کرد؟ البته‌میتوان رانندگان را جریمه کرد و ماموران راهنمائی را عوض‌نمود ولی این کار علاج تراکم وسایط نقلیه وشلوغی چهار راه را نخواهد کرد و تنها راه حل در توسعه چهار راه است. موانعی که توسعه‌اقتصادمارا مختل میسازد در خارج، در زمینه اجتماعی و سیاسی قراردارد‌و هرگونه‌اقدامی که این مانع را ازمیان‌نبرد تاثیری در اوضاع نخواهد داشت.

بقایای آثار دوران حکومت استالین نه تنها در اقتصاد کشور اثر منفی مستقیم داشته وهرگونه بررسی علمی‌مسائل‌اداری وسازمانی را امکان ناپذیر میسازد بلکه تا حد زیادی از قدرت خلاقه صاحبان حرفه های مختلف میکاهد در حالی که در دومین انقلاب صنعتی کار خلاقه برای اقتصاد ملی‌حائز اهمیت فراوان است.

* بی‌اعتمادی

دراین مورد نمیتوان اهمیت مسئله روابط بین دولت و طبقه روشنفکر را از نظر دور داشت. آزادی اطلاعات و ابداع و اختراع از جنبه فعالیت های اجتماعی برای طبقه روشنفکران ضروری است. تلاش روشنفکران برای بدست آوردن این آزادی‌ازراه های قانونی کاملا طبیعی است ولی دولت با توسل به فشار های اداری واخراج روشنفکران از خدمت‌و حتی تعقیب قضائی آنها این آزادی را محدود میکند. همین امر یك نوع بی‌اعتمادی متقابل و عدم تفاهم عمیق بین دو طرف بوجود می‌آورد که همکاری ثمربخش‌بین حزب ودولت از یك سو و فعالترین قشر طبقه روشنفکر یعنی پرارزش ترین‌طبقه برای جامعه رااز سوی دیگرامکان ناپذیر میکند.

در اوضاع و احوال جامعه‌صنعتی معاصر ودرحالیکه نقش‌روشنفکران پیوسته گسترش می‌یابد قطع‌رابطه بین این طبقه و حزب و دولت را چیزی‌جز خودکشی‌نمیتوان نام‌نهاد. اکثریت روشنفکران وطبقه جوان لزوم‌برقراری شیوه‌های دموکراتیك را احساس میکنند و این مطلب‌را هم میدانند که باید در این راه با احتیاط و به آرامی قدم برداشت ولی‌آنهانمیتوانندمفهوم اقدامات‌ضد دموکراتیك را درك کنند و آن را به نوعی توجیه کنند.

* بوروکراسی

چگونه میتوان زندانی کردن افراد را در زندانها واردوگاه‌ها توجیه کرد؟ درست است که آنها از مخالفان دولت هستند ولی مخالفت‌شان قانونی و برپایه افکار اشتراکی استوار است.

بعلاوه در بسیاری از موارد این عده را جزو مخالفان هم نمیتوان بحساب آورد چه آنها تنها خواستار بحث آزاددرباره مسائل مهم اجتماعی هستند. نگهداری‌نویسندگان در زندان به خاطر نوشته‌های آنها قابل قبول نیست. توسل به‌اقدامات پوچ، چون اخراج بزرگترین و محبوبترین نویسندگان شوروی از کشور یا از بین بردن تحریریه روزنامه «نووی‌میر» که ترقیخواه‌ترین نیروهای سوسیالیستی ومارکسیستی را بدور خود جمع کرده بود نه قابل فهم است و نه در خور توجیه.

درمورد مسائل ایده‌ئولوژیکی نیز باید باردیگر بحث و گفتگو کرد. کار دموکراسی کردن همزمان با آزادی اطلاعات و ایجاد محیط رقابت باید بزندگی ایده‌ئولوژیکی ما ـ به علوم اجتماعی و تبلیغات ـ رونق و فعالیت تازه‌ای داد و به شیوه‌های بوروکراسی، دو روئی و اعتدال که امروز در جامعه ما مقام بزرگی‌اشغال کرده‌اند پایان دهد.

گرایش بطرف شیوه‌های دموکراسی شکافی را که امروزه بین حزب و دولت از یکسو و طبقه روشنفکر از سوی دیگر بوجود آمده است ازبین خواهد برد و عدم تفاهم کنونی جای خود را به یك همکاری نزدیك بین دوطرف خواهد داد و شورو هیجانی نظیر آنچه که در دهه ۱۹۲۰ بوجود آمده بود ایجاد خواهد کرد و به‌این ترتیب بهترین نیرو های روشنفکر کشور برای حل مسائل اقتصادی و اجتماعی بسیج خواهد شد.

البته «دموکراسی کردن» کشوردر شرایط فعلی کار دشواری است و توسعه عادی آن از یکسو توسط نیروهای ضد سوسیالیستی‌و از سوی دیگر توسط «طرفداران قدرت‌مطلق» مردمان دو رو از تیپ‌فاشیست تهدید خواهد شد. این عده ممکن است‌از مشکلات اقتصادی کشور، عدم تفاهم متقابل و بی‌اعتمادی روشنفکران به دستگاه‌های حزبی و دولتی و وجود یك طرز فکر بورژوازی کوچك و ناسیونالیستی در بین بعضی محافل جامعه برای رسیدن به هدف‌های خود استفاده کنند.

ولی باید توجه داشته باشیم که برای کشورمان راه چاره دیگری وجود ندارد و این مسئله مشکل بهر تدبیر که باشد بایدحل وفصل شود. بکار بستن شیوه‌های دموکراسی با ابتکار وزیر کنترل سازمانهای عالی حزبی و دولتی نتیجه مطلوب خواهد داد و این‌کار باید طوری انجام‌شود که دستگاه‌های حزبی و دولتی وقت آن را داشته باشند که خود را با شرایط و شیوه جدید کار که با شیوه‌های سابق تفاوت زیاد خواهد داشت هماهنك سازند.

جای تردید نیست که اکثریت کارمندان ـ مردانی که در یك‌کشور مدرن و باعلی‌درجه پیشرفته ترتیب شده باشند ـ میتوانند خود را خیلی زود با این شیوه کار هم‌آهنك‌سازند زیرا خیلی زود به مزایای این طرز کار پی می‌برند. تصفیه وحذف عده ناچیزی که توانائی هیچکاری را ندارند جریان کارهارا آسان خواهد کرد.

* برنامه

ما برای این‌کار یك برنامه تقریبی که شامل اقداماتی بشرح‌زیر خواهد بود پیشنهاد میکنیم وعقیده داریم که اجرای آن طی چهار پنج سال آینده امکان‌پذیر خواهد بود:

۱ـ صدور اعلامیه‌ای از طرف سازمانهای عالی حزبی ودولتی درباره لزوم دموکراسی کردن کشور درآینده و اعلام شیوه‌ها و متدهائی که برای اجرای‌این برنامه در نظر گرفته شده است. انتشار سلسله مقالاتی در روزنامه‌ها و بحث در باره مسائل مربوط به‌برقراری‌شیوه های دموکراسی.

۲ـ انتشار اطلاعات محدود درباره وضع کشور و مسائل اجتماعی که‌درحال حاضر بحث کلی و عمیق درباره آنها صلاح نیست و این محدودیت باید بتدریج‌و با گذشت زمان کاملا برطرف شود.

۳ـ تشکیل واحدهای تولیدی که در مسائل برنامه‌ریزی، تولیدی و بکار بستن‌شیوه‌های تکنیکی دارای آزادی کامل باشند. به این واحد باید اجازه داده شود محصولاتی را که دارای اهمیت چندانی نیستند نیزتولید کند.

٤ـ پارازیت انداختن‌روی طول‌موج رادیوهای خارجی موقوف شود. کتابها و نشریات خارجی آزاد به معرض فروش گذاشته شود. شوروی به سیستم بین‌المللی حمایت از حقوق نویسندگان و ناشران به‌پیوندد. جهانگردی بین‌المللی بتدریج ـ در مدت سه تا چهار سال ـ از دوطرف توسعه یابدو از شدت مقرراتی که برای مکاتبات بین‌المللی‌در نظر گرفته شده کاسته شودو همچنین مقررات و موانعی که در راه توسعه تماس‌های بین‌المللی وجود دارد از بین برده شود.

۵ـ ایجاد یك انستیتوی بررسی افکار عمومی.

انتشار محدود اطلاعاتی‌درباره نظریات پیرامون مسائل‌سیاسی داخلی و خارجی و مسائل اجتماعی. البته این اطلاعات در آینده باید بطور کامل وبدون محدودیت منتشر شود.

٦ـ عفو محکومین سیاسی ـ به مردم اجازه داده شود که از زندانها و بازداشتگاهها دیدن کنند.

۷ـ اقداماتی برای بهبود کار دادگاهها و استقلال آنهادرباره قوه اجرائیه به عمل آید.

۸ـ ذکر ملیت در گذرنامه‌ها و اسناد اداری منسوخ شود و سیستم گذرنامه منحصر به‌فرد برای ساکنین‌شهرها و دهکده ها برقرار شود.

۹ـ در زمینه‌های آموزش وپرورش نیز اصلاحاتی به عمل آید. اعتبارات مالی دبستانها و دبیرستانها افزایش یابد و اقداماتی نیز درجهت بهبودوضع فرهنگیان بعمل آید.

۱۰ـ وضع یك قانون‌جدید درباره مطبوعات و اطلاعات به‌سازمان های اجتماعی و همچنین بافراد امکان داده شود که نشریات‌و روزنامه های جدید تاسیس کنند. مقررات سانسور بکلی از بین برداشته شود.

۱۱ـ اقداماتی در جهت بهبود کادر های رهبری به عمل آید. این کادرها باید به فن اداره و رهبری کاملا آشنا باشند. معلومات واطلاعات کادرهای رهبری در هر سطح که باشند توسعه پیدا کندو به آنهااجازه داده شود افکار و عقاید خودرا به معرض آزمایش درآورده و از آن دفاع کنند.

۱۲ـ در هنگام انتخابات برای هر یك از کرسیهای سازمان‌حزبی و شوراها در هر سطح که‌باشند نامزدهای متعدد معرفی شود.

۱۳ـ توسعه حقوق و مسئولیت شورای عالی شوروی

۱٤ـ به کسانی که‌در دوره‌استالین تبعید شده‌اند باردیگر حقوق ملی داده شود.

۱۵ـ تشکیل کمیته‌های علمی و مشورتی مرکب از کارشناسان برجسته در سازمانهای حزبی‌در هر سطحی که باشند.

ادامه‌دارد

برای صلح‌ویتنام

یکی از بزرگترین تظاهرات ضد جنك اخیر در بوستون (آمریکا) انجام گرفت ودر آن ٦ هزار تن شرکت کردند. چون این تظاهرات با شکستن پنجره خانه‌ها وآتش زده شدن‌برخی مناطق همراه بود پلیس وارد عمل شد و شدت بسیاربخرج داد. از جمله با باتون و گاز اشك آور به تظاهر کنندگان حمله کرد و در نتیجه برخی از آنها همانطور که درعکس دیده میشود بزمین افتادندو سر انجام متفرق شدند.

عکس از: یونایتدپرس اینترنشنال

مسائل روز و مفسران جهان

از: یونایتدپرس

نیکسون و جنگ ویتنام

ژنرالهای امریکائی هنوز با تخلیه ویتنام‌ازسربازان‌امریکائی‌مخالفند

همزمان با نطق نیکسون رئیس جمهوری آمریکا درمورد تخلیه دهها هزار نفر دیگر از سربازان امریکائی از ویتنام فرماندهی عالی نیروهای مسلح امریکا در ویتنام اعلام کرد آخرین نفرات نظامی که در مرحله سوم تخلیه ویتنام بایستی این کشور را ترك کنند هفته گذشته از ویتنام خارج شدند و با خروج آنها تعداد سربازان امریکائی در ویتنام به ٤۲۵ هزار نفر تقلیل یافت. با نطق نیکسون مرحله چهارم تخلیه‌ویتنام آغاز میگردد.

سر فرماندهی ارتش امریکا در ویتنام ضمن انتشار این گزارش اعلام داشت که از تخلیه ویتنام، حملات ویتکنك‌و سربازان ویتنام شمالی به میزان قابل ملاحظه‌ای تقلیل یافته و بهمان مقدار که از میزان تلفات سربازان و افسران امریکائی کم شده بر تلفات نفرات نظامی ویتنام جنوبی اضافه گشته است.

امریکادر آوریل سال ۱۹٦۹ بیش از ۵٤۳٫٤۰۰ سربازو افسر در ویتنام داشت و از آن هنگام تاکنون ۱۱۷٫۹۰۰ نفر آنها در سه مرحله خاك ویتنام را ترك کرده‌اند. نیکسون در ژوئن گذشته کار تخلیه ویتنام را آغاز کرد. و در مرحله‌اول ۲۵ هزار سرباز امریکائی ویتنام را ترك کردند. مرحله دوم تخلیه در سپتامبر گذشته شروع شد. در این مرحله۳۵هزار سرباز و افسر از ویتنام خارج شدند و در مرحله سوم که‌از دسامبر گذشته آغاز شده و هفته گذشته پایان یافت بیش از ۵۰ هزار نظامی امریکائی جبهه جنك ویتنام را ترك گفتند.

* مرحله چهارم

مرحله چهارم تخلیه ویتنام نیز ماهها به طول خواهد انجامید. از یکماه قبل که مرحله سوم رو به اتمام بود سرفرماندهی نیروهای مسلح امریکا و همچنین کمونیستها در انتظار نطق نیکسون و اعلام تصمیم تازه او بودند. بسیاری‌از فرماندهان نظامی امریکا در ویتنام و در واشنگتن با تصمیم نیکسون درمورد ادامه تخلیه مخالف بودند. آنها به‌خصوص‌به بحران‌های تازه در لائوس و کامبوج اشاره میکردند واستدلال مینمودند که با شروع حملات کمونیستها در لائوس و کامبوج، امریکا باید تخلیه خاك ویتنام را متوقف سازد. حتی هفته گذشته یکبار این خبر از پنتاگون (وزارت دفاع امریکا) به خارج درز کرد که فرماندهان عالیمقام نظامی امریکا جدا تصمیم دارند که نیکسون را از فکر ادامه تخلیه ویتنام باز دارند.

**نطق این هفته «راجرز» وزیر خارجه امریکا که در آن بطور جدی به ویتنام شمالی اخطار کرد که واشنگتن در مقابل حملات مداوم ودامنه‌دار کمونیستها در لائوس و کامبوج دست روی دست نخواهد گذارد، این فکر را در محافل سیاسی بوجود آورده است که ویتنام‌های دوم و سومی در شرف‌بوجود آمدن هستند و با توجه به اظهارات «راجرز» مبنی براینکه امریکا به لائوس کمك کرده و این کمك را درآینده افزایش خواهد داد و نیز اظهارات‌مقامات‌امریکائی مبنی براینکه‌امریکا تقاضای دولت جدید کامبوج را برای دریافت کمك نظامی‌مورد مطالعه قرار داده، بوسیله ناظران سیاسی اینطور تعبیر شد که‌درصورت پیدا نشدن یك راه‌حل قاطع برای تمامی منطقه آسیای جنوب شرقی، درگیری نظامی امریکا در کامبوج و لائوس هر روز توسعه بیشتری خواهد یافت. با این حال ناظران سیاسی بعید میدانند که امریکا با تجربه تلخی که از ویتنام آموخته درصدد فرستادن سرباز و نفرات نظامی به میزان قابل ملاحظه به دو کشور مزبور برآید و به عکس ظاهرا نقشه امریکا اینست که برای‌مقابله با کمونیستهادر هر سه کشور ویتنام، کامبوج و لائوس افراد محلی با سلاحهای امریکائی عمل کنند.

از تایمز لندن — ترجمه: پرویز ایرانزاد

پاورقی سیاسی

جهان عرب وجنگ بزرگ با اسرائیل

همکاری هوائی در جامعه عرب

آخرین قسمت

هم‌اکنون طرح هائی در شرف اجراست تا خطوط هواپیمائی‌اعراب تحت کنسرسیوم واحدی شبکه ها وخطوط هوائی خارج خاورمیانه را به نیویورك، ریودوژانیرو توکیو اتصال دهد. این کنسرسیوم قرار است از اوایل ۱۹۷۱ کارخود را آغاز کند.

سنك بنای تشکیل یك چنین کنسرسیومی طی جلسه‌ای که در ۲۵ـ۲٤ ژانویه امسال در قاهره تشکیل یافت بنانهاده شد.

هدف نهائی کنسرسیوم دایر کردن سرویس های داخلی و بین‌المللی است. درجلسه قاهره نمایندگان هفت کشور عربی‌شرکت جستند ویکی از مباحث مورد مذاکره این بود که پنج کشور عامل از جامعه عرب که جت های بوئینك ۷۰۷ را در خطوط هوائی کشور خود دارند باید ساعت های پرواز خودرا تحت قیمت‌های توافق شده به کنسرسیوم بفروشند.

تحت قراردادی که دراین‌جلسه بامضاء رسید کلیه خطوط هوائی کشورهای شرکت کننده ملزم گردیدند سرویس‌های هوائی رابا یکدیگر ادغام کنند وهواپیماهائی که کالاهای تجاری حمل می‌کنند سود خالص را براساس فورمولی که بوجود آمده بود. باهم قسمت کنند. دیگر موضوعاتی که مورد بحث قرار گرفت بررسی حقوق گمرکی بود. در قرارداد یکشور‌های برگزار کننده کنفرانس ارجحیت داده شد که اولا نرخ حمل ونقل محصولات تجاری راخود تعیین کنند ودر ضمن از تخفیف کلی برای خطوط هوائی خود برخوردار باشند.

ایجاد کنسرسیوم وبوجودآوردن همکاریهائی بین کشور های عربی در زمینه خطوط و شبکه‌های‌هوائی نیز بخشی از برنامه جامعه عرب، در راه جامه عمل پوشاندن به‌اتحاد اعراب است که در فصول پیشین رپرتاژ به تفصیل به آنها اشارت رفت.

* مصر: شوروی باتردید بمصر مینگرد

در عرب سئوالی که بار های‌بار درباره مصر برزبانها جاری‌میشود اینست: نفوذ روسها در این کشور تاچه پایه‌ای است؟ ورژیم ناصر واقعا برای مصریها چه کرده ومی‌کند؟

خود مصریها نیز درباره این پرسش‌ها ونسبت به پاسخهائی که دریافت می‌دارند حساسیت شدید دارند. وزرای کشوری مصر با نارضائی باین واقعیت پی‌برده‌اند: گرچه روسها تنها محوری هستند که کمك‌های بیدریغش روانه این کشور است، باز درعین حال نفوذ آنها بندرت وبدشواری‌ازچهارچوب محور نظامی به‌بیرون رسوخ‌میکند.

یکی از وزرای مصر بفرستاده ویژه. (تایمز لندن) با لحنی آمیخته بغرور گفت: مابدانگاه که بمسائل دیگری رسیدگی می‌کنیم حتی سفیر شوروی راپشت‌اطاقهای خود بانتظار می‌نشانیم ودر برخی موارد اختلاف دیده شده که‌سفیر شوروی برای مداخله عبدالناصر بوی متوسل گردیده است.

یکی دیگر از وزرای مصر با لحنی که سرشار از نوعی حس همدردی بود گفت: اگر در دنیا تنها دو مغازه وجود داشته باشد ویکی از این دونیز بروی شمابسته باشد، شما چکار می‌کنید؟ جز این‌است که بمغازه دیگری برای تهیه مایحتاج خود روی‌می‌آورید؟

وزیر دیگری می‌گفت: بدون کمك شوروی ما در وضع دشوار ومخاطره‌آمیزی قرار می‌گرفتیم، آنها (روسها) یاریهای عمده‌ای‌بما داده‌اند.

اما برغم کمك های شوروی به پروژه‌های عظیم نظامی و غیرنظامی، بنظر میرسد که روسها ازمحبوبیت چندانی در بین آحاد مردم مصر برخوردار نیستند. این عدم‌رضایت ازاینجا سرچشمه می‌گیرد که‌آنها می‌بینند با وجود فعالیت هزاران کارشناس مختلف روسی درمصر، باز آنها نتوانسته‌اند شاهد پیروزی را درآغوش بگیرند. مسئله ربان ممکن است دراین نارضائی نقش عمده‌ای بعهده داشته باشد. لیکن علاوه براین مواردی در دست‌است که یك کارشناس روسی پس از سالها زیستن در بین مصریان نتوانسته است حتی‌یك‌دوست‌مصری برای خود دست‌وپا کند.

این مسئله برای اتحاد شوروی بامیزان گسترش کمك هایش به مصر، ممکن‌است چندان خوشایند نبوده باشدواز‌این امر که‌نتوانسته است نظر مساعد مصریها رانسبت بخود جلب کند ناراضی به نظر می‌رسد.

* جنك بزرك با اسرائیل

باوجود کمك‌های نظامی وسیع شوروی، فضای‌مصر آکنده‌ازترس بزرك درگیری دیگری با اسرائیل است. برخی از مصریها چنین می‌پندارند که اسرائیل می‌کوشد یك دولت صهیونیستی گسترده‌ای را تشکیل دهد. این پنداری‌است که از شتربان مصری گرفته تا وزیر کابینه مصر در مخیله خود دارند.

در مقابله بااین ترس‌ها، دولت عبدالناصر فقط‌کوشیده است‌روحیه مردم مصر را در قبال این‌شایعات تقویت بخشد.

از: ساندی تایمز — ترجمه: شاهین شهیدی

تئودوراکیس: ازمرگ تاآزادی

ابتدا زندانیان و بعد یونان را باید آزاد کرد

«جان‌باری» خبرنگار مشهور روزنامه سندی‌تایمز یك سال قبل برای دیدن «میکیس تئودوراکیس» آهنك ساز مشهور یونانی به‌دهکده اوموسوم به «زاتونا» رفت، هفته گذشته تئودوراکیس ـ که‌بوسیله سرهنگهای یونانی‌آزاد شده وبه پاریس رفته‌بود ـ سکوت خودرابا گفتگوی با «جان باری» شکست واین متن مصاحبه تئودوراکیس با «باری» است:

«میکیس تئودوراکیس» در اطاقی کوچك منزل دارد که در آن چند تابلو آبستره و دو صندلی موجود است. تنها است و گاهی سراز بستربر می‌دارد تا از پنجره اطاقش که در طبقه سوم قرار دارد گلهای باغ را تماشا کند.

هیچ نشانه‌ای دال براینکه تئودوراکیس اینك‌درزندگانی لوکس محبوس نیست‌بدست داده نمی‌شود. حتی برای او مشکل است که باور کند برای اولین‌بار پس ازسه‌سال، آزاد است. اطاق اودر کلینیکی گران وسری درپاریس واقع شده و سپیدپوشان محافظان او نیستند بلکه گروهی‌ازاطبا بشمار میروند.

او یکراست از فرودگاه «بورژه» پاریس‌به‌این کلینیك آمد وبه بستر رفت. اینك بسیار چاق بنظر می‌رسد. دستان این پیانیست ماهرورم کرده وکاملاتغییر شکل‌داده است. از قضاپیژامای‌مخصوص کلینیك نیز سرخ رنك است یعنی بهمان رنگی که او در بیمارستان آتن ـ که اندکی قبل آنرا ترك کرد ـ پوشیده بود.

سه‌شنبه پیش پزشکان دیداری از او بعمل آوردندو سپس برای اولین‌بار کلینیك را ترك گفت وبرای‌یك‌دیدار پنهانی با نجات دهنده‌اش‌ژان ژاك سروان شرایبر (مدیر هفته‌نامه اکسپرس) به یکی از آپارتمانهای واقع درمرکز پاریس رفت. شرایبر باو گفت «میکیس ،باید استراحت کنی. خودت را ازبین میبری».

پاسخ داد: «نه، من فنا‌ناپذیرم.»

این جواب مردی است که سه سال امیدی به زندگی نداشت «سه سال‌تمام زندگی کردم درحالی که مرك را در کنار داشتم. هرصبح با این فکر بیدار میشدم که امروز سرهنگها بدارم خواهند آویخت. هرروز».

اکنون مردی فربه به نظر می‌رسد در جامه‌ای نو. «شاید این تصمیم آنها بود وشاید هم نبود. گمان می‌بردم که سرانجام مرا خواهند کشت ولی تو مرا نجات دادی ـ افکار عمومی و مطبوعات. در غیراین صورت شاید اکنون‌ـ باخنده میگوید ـ در بهشت بودم.»

سروان شرایبر در فرودگاه گفت که او تعهد می‌کند که تئودوراکیس تازمانی که در فرانسه است از سیاست‌بدور باشد ولی او خود چنین می‌گوید:

«من هیچ تضمینی‌نمیدهم. اگر آنها تعهدی کرده‌اندمن نباید آنرا بدوش کشم باید بفهمید. من می‌خواهم «خودم» باقی بمانم. همیشه‌بخودراست گفته‌ام حتی زمانی که سرهنگها مرا در دستان خود داشتند. اینك، فرسنك ها دورتر، این ساده تراست، چنین نیست؟ پائین نخواهم آمد.»

اکنون او نخستین سخنرانی خودرا می‌نویسد تا هرزمان کلینیك را ترك کردمتن‌آنرا بگوش همه برساند. مضمم است‌یك کنفرانس مطبوعاتی ترتیب دهد اطبا دراین باره چه فکر می‌کنند؟ او اظهار می‌دارد: «گمان می‌کنم که این امر بستگی به نتایج آزمایشها داشته باشد.»

تئودوراکیس سالهای متمادی سل‌داشته ولی‌عوارض آن فقط در یك ریه مشهود بوده است. پرسش اصلی که اینك پزشکان را نگران‌پاسخ آن ساخته این است که‌سل تا چه‌اندازه ریه دیگر را نیز ضایع کرده‌است؟ نتایج آزمایشها تاکنون چیزی‌نشان نداده است.

علت اصلی منتقل شدن تئودوراکیس به بیمارستان «سوتیریا» آتن سرفه های خون آلودی بود که مرتب بیشتر و پر مقدارتر میشد. در پاریس بوسیله استعمال آنتی‌بیوتیك خون کاملا از بین رفته است.

تئودوراکیس بنحو عجیبی مطمئن باقی مانده است او اینك طرح نخستین شرکت خودرا در یك اجتماع میریزد که در لندن خواهد بود. «مسائلی وجود دارد. من مدرکی ندارم و پاسپورت نیز ولی اگر توانائی داشته باشم روز بیست و ششم آوریل در «آلبرت هال، خواهم بود. بنابراین میتوانیم مجلس‌شام عظیمی داشته باشیم» (روز بیست و ششم آوریل در آلبرت هال لندن «کنسرت آزادی یونان» اجرا خواهد خواهد شد. در این کنسرت دوکار جدید تئودوراکیس برای ارکستر اجرا میشودکه برای اولین بار گوش شنوندگان را نوازش می‌دهد.)

* چشم امید

لکن تفکر غالب او راجع به مسائل سیاسی است و نه مربوط به‌موسیقی. اوخردمندانه تازمانی که‌خانواده‌اش‌ـ زنش «میرتو» و بچه‌هایش «مار‌ـ کارت»و «جرج» بترتیب ۱۲و ۱۰ ساله‌ـ آتن را بسلامت ترك نکردند کلمه‌ای بزبان نیاورد.

زندانیان در یونان چشم امید خودرا به تئودوراکیس دوخته‌اند واو این هفته بیکی از دوستانش گفت: «نخست باید زندانیان را آزاد کنیم‌و آنگاه یونان را.» نگرانیهای او زمانی بیشتر شد که خبر رسید رژیم سرهنگها شاعر مشهور یونان «یانیس ـ ریتسوس» را به جزیره «ساموس» تبعید کرده است.

ده سال پیش زمانی که تئودوراکیس به تحصیل موسیقی کلاسیك در کنسرواتوار پاریس‌مشغول‌بود نخستین آثار خود را روی چهار شعر از «ریتسوس» نوشت.

علاقه‌ای عجیب به خانواده‌اش دارد واین محبت را میتوان در کلامش یافت زمانی که با تلفن از پاریس با فرزندش صحبت میکرد.

«آنها دوماه دیگر باید بمدرسه روند تا سال‌تحصیلی باتمام رسد. و احتیاج دارند به مدرسه‌ای روند تا دیپلم بگیرند. این مسائلی دیگر برای ما بوجود می‌آورد.»

ترجیح میدهد در پاریس زندگی کند. خاطرات ایام تحصیل در پاریس را به‌خاطر دارد‌ـ ما بزبان فرانسه گفتگو کردیم‌ـ و همسرش قبلا پزشك بیمارستان «مادام ـ کوری» پاریس بوده است. «گمان میکنم در پاریس بمانیم‌ـ اگر آنها اجازه‌اقامت دهند. اگر چنین اجازه‌ای ندهند تقاضای اقامت درلندن خواهم کرد وما یك آپارتمان در پاریس داریم ولی چون بچه ها بزرك شده‌اند دیگر کوچك بنظر میرسد.»

راجع به‌موسیقی‌و کارش میگوید «شاید تحولی در موسیقی من ایجاد شود.» وبعد راجع به مرك و تاثیر نزدیکی آن به انسان و در نتیجه نفوذ این احساس بر کارش صحبت میکند.

«کتابی نیمه تمام راجع به موسیقی خود دارم. آنرا در اردوگاه «اروپوس» ـ آن‌جا که زندانی بود‌ـ آغاز کردم. چند کتاب در اردوگاه یافتم ومیدانم که‌موسیقی‌من‌شباهتی به موسیقی قرن چهارم‌تاهفتم دارد. این کشفی جالب است. شاید اکنون که اینجاهستم بتوانم کتاب را بچاپ رسانم. این بررسی در ریشه های موسیقی معاصر است و بویژه موسیقی خود من.»

در باره موسیقی و کارش در اردوگاه میگوید: «آه، من بهترین آثارم را در «اروپوس» نوشته‌ام‌ولی‌افسوس که کاغذهایم و بطور کلی همه چیزم آنجا است حتی عینکم که بواقع بدون آن نمیتوانم چیزی بخوانم.»

راجع به آزادیش میگفت که بهیچوجه در انتظار آن نبوده است، هنگامی که از اردوگاه «اروپوس» به بیمارستان منتقل شده تا در باره بیماری شدیدش‌ـ سل‌ـ آزمایشهائی انجام شود او احساس ناراحتی میکرده و سرانجام گفته است که اگر اورا به اردوگاه باز نگردانند اعتصاب غذا خواهد کرد.

هنگامی که ماموران برای بردن اوبه‌فرودگاه بسراغش میروند گمان میبرد که در مقابل تقاضایش تسلیم‌شده‌اند واصولا او فکرا آزادی را به مخیله‌اش راه نمیداده است.

«من پیش از آنکه در هواپیما باشرایبر صحبت کنم هرگز او را ندیده بودم. همه چیز رادر اردوگاه بجای نهاده‌ام همه‌چیز راافسوس..»

سروان شرایبر میگفت «هنگامیکه خبر آزادی رابه او دادم گفت شوخی میکنی، نه؟»

ولی شوخی نبود. بواقع آزادی بود که به آهنگساز با احساس و رنجدیده یونانی داده شد.

دومین پیروزی برای ایران درمسابقات فوتبال جوانان آسیا

تیم ملی فوتبال جوانان ایران «۱ـ۴» ژاپن راشکست داد

طول دو بازی برگزاری ایران دو پیروزی ۱۲ گل زده و تنها یك گل خورده بدست آورده!

مسعود معینی ـ مهدی حاج محمد ـ جواد قراب و مهدی ویسی گلهای ایران را مقابل ژاپن بثمر رساندند

ورزش

* مانیل ـ (فیلی‌پین)

شب گذشته در هفتمین روز مسابقات فوتبال قهرمانی جوانان آسیا ، تیم فوتبال جوانان ایران با شکست ۱ـ۴ ژاپن به دومین پیروزی خودطی‌ایندوره از مسابقات دست یافت . ایران شنبه گذشته در دیدار نخست خود با نتیجه شگفت انگیز ۰ـ۸ تیم سیلان را مغلوب کرده بود .

ژاپن حریف دیروز ایران در حالی با نتیجه ۱ـ۴ مغلوب شدکه خود دیدار نخستینش را برابرتیم مالزی با نتیجه ۱ـ۲ برده بود . نتیجه وقت اول دیدار ایران‌ـژاپن با نتیجه ۱ـ۳ بسود ایران بود .

*** ایران در یك چهارم نهائی**

اکنون ایران با این پیروزی ، باوجود یك بازی باقیمانده دربرابر مالزی ،بدنبال هنك کنك و لره جنوبی سومین تیمی‌است که ازهم اکنون در دوریك چهارم نهائی مسابقات حضور دارد . در حالی که تیم کایلند یکی از دو قهرمان سال پیش مسابقات ، سیلان ، سنگاپور و برونئو تا این مرحله‌از مسابقات عملا هرگونه امیدی را برای صعود بدور بعدی از دست داده‌اند .

دیدار ایران و ژاپن با حملات سنگین ایرانی ها آغاز شد ولی سنترفوروارد‌تیم‌جوانان‌ژاپن«یوشیا ـ اکزوناگامی» در نخستین دقایق مسابقه بدنبال یك ضد حمله و با پاس بازیکن گوش چپ تیم خود «ماتوبوشی تاکامی» با ضربه سر نخستین گل بازی را بسود تیم خود به ثمر رسانید .

ولی باوجود این گل ، ایرانی ها بافشار بیشتر به حملات خود افزودند و در دقیقه نهم یك‌راست تیم جوانان ایران ،مسعود معینی بدنبال یك نفوذ سریع خود ، از فاصله بیست متری دروازه ژاپن‌را هدف قرارداد . توپ شلیك شده معینی در حالی که بدنبال جاگیری دروازه‌بان ژاپن «میتسوفوکویا» می رفت که در بغل او جای گیرد ، به خاطر دخالت «کیوروواوزاوا»یك چپ ژاپن در سد کردن راه توپ با مسیر عوض شده وارد دروازه ژاپن شد و گل مساوی ایران به ثمر رسید .

*** وقت اول ۱ـ۳**

در دقیقه ۲۳ بازی گوش چپ تیم ایران مهدی حاج محمد پس از پشت سر گذاردن خط دفاعی ژاپن برا ی‌بار دوم ، دروازه ژاپن را فرو ریخت . شلیك حاج محمد بازاویه عجیبی که او برای این توپ در نظر گرفته بود براستی برای دروازه‌بان ژاپن غیر قابل مهار بود .

در دقیقه سی و هفتم ایرانیها به سومین گل خود دست یافتند . جواد قراب بغل چپ این تیم در این دقیقه در یك لحظه استثنائی از فاصله ده متری دروازه ژاپن را بار دیگر فرو ریخت .

نتیجه وقت اول «۱ـ۳» بسود ایران بود.

در نخستین دقیقه نیمه دوم بازی گوش راست جوانان ایران« مهدی ویسی » بدنبال یك پاس عرضی و خوب حاج محمد گوش چپ از فاصله پانزده متری و بشکل سر ضرب چهارمین گل تیم خود را باشوتی سنگین بدست آورد.

*** رد اعتراض سیلان**

دیروز قبل از مسابقه ایران و ژاپن ، کمیته اجرائی دوازدهمین دوره مسابقات فوتبال جوانان اسیا در مورد اعتراض تیم سیلان جهت زیادی سن سه بازیکن ایرانی مظلومی ، مرادی و محمدی از حد مقرر اعلام کرد، این اعتراض‌مردود تشخیص‌داده شده است. چون طی یك تلگرافی از جانب سرلشگر پرویز خسروانی معاون نخست‌وزیر و رئیس سازمان تربیت بدنی‌ایران، رسما گفته شده است که سن بازیکنان یادشده زیر بیست سال است . باین ترتیب با رداعتراض سیلان ، این تیم با دو شکست‌پی درپی عملا از دور مسابقات حذف میگردد .

*** اسرائیل متوقف شد**

قبل از مسابقه ایران و ژاپن ، دو تیم لائوس و اسرائیل نیزبرابر هم قرار گرفتند و پس از نوددقیقه مبارزه تیم اسرائیل که از امید های‌عنوان‌قهرمانی مسابقات‌محسوب میشد در برابر لائوس متوقف گردید . چون دیدار این دو تیم بدون ردوبدل گل مساوی پایان یافت . در حالی که در سراسرطول مسابقه اکثرا برتری با اسرائیلی ها بود.

اکنون لائوس از دو مسابقه‌خود که بانتیجه مساوی پایان یافته صاحب دو امتیاز است و تنهادیدار باقیمانده این تیم در برابر تیم سنگاپور است که در دو مسابقه انجام شده خود برابر اسرائیل و فیلی‌پین مغلوب شده‌است .

تیم چهارم گروه سوم ،فیلی‌پین نیز اکنون هم‌چون اسرائیل ازدو مسابقه صاحب ۳ امتیاز است ،و در صورت باخت یکی از دو تیم اسرائیل و فیلی‌پین در دیدار با یکدیگر شانس لائوس بخاطر در پیش داشتن حریف ضعیفی چون سنگاپور ، برای صعود بدور یك چهارم نهائی بسیار است .

از دو مسابقه شب گذشته بیش از ده هزار تماشاگر فا[illegible]دن کردند مسابقات فوتبال جوانان آسیادراستادیوم «یادبودرینرال» در مانیل انجام میگیرد.

درمسابقات بسکتبال جام موسسه عالی علوم ارتباطات اجتماعی

مدرسه عالی بازرگانی نامزد فتح جام

تیم بسکتبال مدرسه عالی‌بازرگانی درخشانترین‌تیم مسابقات‌جام‌موسسه عالی علوم‌ارتباطات اجتماعی ،نامزد فتح‌جام ارچپ‌براست‌ایستاده‌کامبیز قائمیان (کاپیتان تیم)ـ داریوش فرزانه ـ احمد مصطفوی ـ محسن امامی ـ اصغر زیادلو ـ جلال کازرونی ، نشسته رضا ذوالفقاری‌ـ غنی‌داوری و کامران عظیم‌زاده ، منوچهر فرهمندـ بیژن علامه و خسرو خمی‌جانی ـسایر بازیکنان تیم در عکس غایب هستند .

بابه‌پایان رسدن دیدار های نیمه نهائی درسری مسابقات ابتکاری بسکتبال موسسه‌عالی‌علوم ارتباطات اجتماعی که‌طی آن تیم بسکتبال مدرسه عالی بازرگانی «۴۰ـ۵۱» مدرسه عالی پارس را شکست‌داد وعلوم ارتباطات اجتماعی «۴۴ـ۶۱» بر موسسه عالی حسابداری پیروز شد، تیمهای فینالیست‌در مسابقات بسکتبال تشویقی‌جام‌علوم ارتباطات شناخته شدند .

دراین دوره مسابقات در آغاز شش تیم شرکت داشت ، مدرسه عالی بازرگانی، مدرسه عالی‌ترجمه وموسسه عالی‌علوم‌ارتباطات‌اجتماعی درگروه اول وسه تیم‌تکنولوژی ، حسابداری و مدرسه عالی پارس‌در گروه دوم دور مقدماتی راپشت‌سر گذاردند .

***پیروزی‌درخشان‌بازرگانی**

تیم بسکتبال مدرسه عالی‌بازرگانی در دیدار نخست «۲۹ـ۶۸» با چهره‌ای درخشان و خیره کننده موسسه عالی‌علوم‌ارتباطات اجتماعی راشکست دادو دربازی دوم«۴۳ ـ ۷۶» مدرسه عالی ترجمه‌را مغلوب کرد وبه‌این ترتیب درصدر گروه خود قرار گرفت ، موسسه عالی علوم ارتباطات اجتماعی نیز در این گروه بمقام دوم رسید در حالیکه موسسه عالی حسابداری در گروه دوم بمقام قهرمانی رسید ومدرسه عالی پارس‌پشت‌سرآن قرارگرفت.

در دور نیمه‌نهائی تیم اول گروه اول مدرسه عالی بازرگانی بانتیجه «۴۰ـ۵۱» تیم دوم گروه‌دوم مدرسه عالی پارس را شکست داد و تیم دوم گروه اول موسسه عالی علوم ارتباطات اجتماعی«۴۴ـ۶۱» بر مدرسه عالی پارس‌پیروزشد، به‌این‌ترتیب، دوتیم پیروز برای مقام قهرمانی دیدار خواهندداشت‌و دوتیم مغلوب برای عنوانهای سوم‌و چهارم در حالیکه مدرسه عالی بازرگانی حریف فینالیست خود موسسه‌عالی علوم ارتباطات اجتماعی رادر دور مقدماتی یکبار با اختلاف «۴۰» امتیاز مغلوب کرده است ولی با شناختی که ازاین تیم داریم و کیفیتی که بعداز شکست مقابل بازرگانی بدست‌آورده دیدارسرنوشت، بازی سخت و دشواری برای دوتیم خواهد بود .

نماینده اطلاعات در مسابقات بین‌المللی کشتی بلغارستان

حسین حصاری خبرنگار ورزشی اطلاعات

ساعت دوازده و سی دقیقه دیروز تیم برگزیده کشتی آزاد ایران‌برای شرکت در مسابقات بین‌المللی جام « دانکولف» که دربلغارستان‌برگزار میگردد عازم این کشور شد .

مسابقات کشتی جام «دانکولف » که عموم کشور های اروپای شرقی در آن شرکت خواهند داشت‌دررشته آزاد از بعد از ظهر جمعه چهارم اردیبهشت ماه آغاز میگردد سال گذشته تیم هشت نفره ایران با سه مدال نقره و سه مدال برنز بمقام سوم رسید .

چهره های شرکت کننده در مسابقات امسال بلغارستان که روز گذشته عازم این کشور شدند عبارتند از علی اصغر اسلامی ۴۸ کیلو، جعفر علیخانی‌وسیفی‌عموزاده ۵۲ کیلو ، حسین حیدری ۵۷ کیلو، محمد رضا نوائی و ابوطالب طالبی۶۲ کیلو ، منصور برزگر ۶۸ کیلو، علی محمد مومنی ۷۴ کیلو ، رضا حسین خرمی ۸۲ کیلو ، محمدعلی صحرائی ۹۰ کیلو وابوالفضل انوری صد کیلو ، سرپرستی این تیم را سروان سرمستی بعهده دارد ومحمود ملا قاسمی بعنوان مربی تیم‌برگزیده شده است .

سرویس ورزشی روزنامه اطلاعات برای آنکه خوانندگان عزیز را در جریان کامل رویدادها قرار دهد ، حسین حصاری خبرنگار ورزشی‌خود را به این مسابقات اعزام داشته است که در جریان مسابقات و دربازگشت تیم طی تفسیرهای گوناگون‌موجودیت تیم ایران و کشور های اروپای‌شرقی را در فاصله ۷۰ روز بمسابقات جام جهانی « کانادا » بررسی خواهیم کرد .

رستوران مجهز و مجلل

کوپاکابانا

آماده است تا از دوستان و مهمانان شمادر محیط آرام‌ومجهز به تهویه‌مطبوع‌باسرویس کامل و غذاهای اختصاصی‌خودپذیرائی نماید

رستوران کوپاکابانا

تخت‌جمشیدغربی‌شماره ۱۱۶ تلفن ۶۴۷۰۰

قابل توجه کارفرمایان

بدینوسیله باطلاع میرساند سازمان بیمه های اجتماعی بمنظور تسهیل و تسریع در ارسال لیست وپرداخت حق‌بیمه ومراجعه کارفرمایان محترم اقدام بتاسیس واحدوصول در شعبه شماره ۶ در سه راه آذری نموده بنابراین از آقایان کارفرمایانی که کارگاه آنها در محدودزیر قرار دارد:

حدشرقی ـ خیابان نواب‌وعباسی .

حدشمالی ـ خیابان شاهرخ که بجاده قدیم کرج امتداد پیدا می‌کند.

حدجنوبی ـ از خیابان قلعه مرغی تایافت‌آباد.

حدغربی ـ تاحد نهائی کارخانجات گروه صنعتی بهشهر.

خواهشمند است حق‌بیمه از فروردین ۴۹ ببعد کارکنان‌مربوط را مستقیما طی‌چك وبانقدا بحساب ۹۰۰۰۵ سازمان نزدبانك ملی ایران شعبه سه راه آذری واریز و رسیدبانکی آنرابهمراه لیست بحوزه مزبور ارسال نمایند.

بدیهی است امر وصول لیست‌و حق‌بیمه معوق تاپایان سال ۴۸ و همچنین اقساطی که مربوط به بدهی های قبل‌از سال ۴۹ باشد تازمان تسویه کماکان‌بعهده اداره کل وصول حق‌بیمه تهران خواهدبود. ۱۶ـ۳۰

۱ـ۲ آ ـ ۵۰۰۶ سازمان بیمه های اجتماعی

آگهی

در اجرای تصویب نامه‌شماره ۴۸۵۹ مورخ۱۳ر۱۲ر۴۸ انجمن شهر پایتخت از علاقمندان به نصب آگهی های مختلف درمعابر و میدان ها تقاضامیشود به‌دفتر مهندسی ترافیك واقع درساختمان شماره ۵شهرداری در خیابان ایرانشهر شمالی مراجعه فرمایند تاترتیب کار داده شود.

مصوبه انجمن شهر بشرح‌زیراست :

۱ـ محل نصب آگهی هائی که بطور موقت در معابر ومیدان های‌شهر نصب یاآویخته میشودپس از اعلام نقاط‌نصب‌ازطرف متقاضی بوسیله شهرداری بررسی‌و چنانچه ایجاد سد معبرننماید وبرای‌نصب آگهی مناسب باشدتعیین واجازه داده‌خواهدشد.

۲ـ متقاضی موظف‌است قبلا نمونه آگهی خود را تعیین تعداد آن‌برای تصویب‌واجرای مفاد ماده یك بشهرداری ارائه‌نماید .

۳ـ متقاضی مکلف‌است پس‌ازپایان مدت‌اجازه نامه شهرداری نسبت‌بجمع آوری‌آگهی های مورداجازه راسا اقدام نماید در غیراین‌صورت شهرداری وظیفه دارد آنراتوسط مامورین خود جمع‌آوری نماید.

۴ـ قبل از صدور اجازه نصب برا ی‌هر یك از تعدادآگهی های مورد درخواست‌که مساحت آن تا یك‌متر مربع باشد بماخذ روزانه سی‌ریال متقاضی بایدعوارض‌پرداخت نماید و چنانچه مساحت‌آگهی بیش از یك متر مربع باشد بازاء هر متر مربع اضافه‌روزانه بایدمبلغ یکصد ریال از طرف متقاضی پرداخت شود.

۵ـ آگهی هائی که بدون‌اجازه شهرداری نصب‌شده‌باشدتوسط مامورین‌جمع‌آوری و متخلفین برطبق ماده ۹۲ قانون اصلاح شهرداری مورد تعقیب قانونی قرار خواهندگرفت.

۶ـ نصب آگهی در عرض خیابان ها مطلقا ممنوع می‌باشد مگر در مواردأعیاد ومراسم‌جشن های ملی.

۷ـصاحبان آگهی مکلف می‌باشندبشهرداری مراجعه وپس از تحصیل موافقت طبق ماده ۱ آگهی را بانظارت مامورین‌شهرداری نصب‌نمایند. م‌الف۵۵۲

۱ـ۳ آ ـ ۳۹۷۰ شهرداریایتخت

« آگهی استخدام درنیروی هوائی شاهنشاهی »

۱ـ نیروی هوائی شاهنشاهی‌به منظور تعلیم‌و تربیت درجه‌داران آجودانی تعدادی داوطلب برای تحصیل درآموزشگاه گروهبانی آجودانی باشرایط زیر میپذیرد :

الف‌ـ تابعیت دولت شاهنشاهی ایران.

ب‌ـ متدین به یکی ازادیان رسمی کشور.

پ‌ـ سن ۱۸ سا ل‌تا ۲۴ سال تمام.

ت‌ـ دارا بودن حداقل گواهینامه قبولی سوم دبیرستان (دارندگان مدرك تحصیلی بالاتر حق‌تقدم دارند .)

ث‌ـ داشتن صحت مزاج و تناسب اندام طبق گواهی بهداری نیروی هوائی شاهنشاهی.

ج‌ـ نداشتن پیشینه بد.

چ‌ـ نداشتن کسان تحت تکفل.

۲ـ مدت تحصیل درآموزشگاه مزبور یکسال و هنرآموزان درمدت تحصیل شبانه روزی بوده و هزینه زیست و پوشاك آنها بعهده نیروی هوائی می باشد و ماهانه مبلغ ۱۲۵۰ ریال بعنوان حقوق دریافت خواهند داشت.

۳ـ داوطلبان پس‌از خاتمه دوره و احراز موفقیت درآزمایشها بدرجه گروهباندومی مفتخر و برطبق مقررات قانون استخدام نیروهای مسلح شاهنشاهی از حقوق و مزایای مربوطه استفاده خواهند نمود.

۴ـ داوطلبان میتوانند برای کسب اطلاعات بیشتر و ثبت‌نام بادزدست داشتن یك نسخه فتوکپی گواهینامه تحصیلی‌ـ عین شناسنامه (بفرم جدید عکس‌دار) و (۲۲) قطعه عکس ۴×۳ از تاریخ نشر آگهی تاتامین احتیاج (به استثنای روز های تعطیل‌و پنجشنبه‌ها) از ساعت ۷ الی ۱۲ به مرکز آموزشگاه های هوائی واقع درخیابان تهران نو ایستگاه فرودگاه مراجعه نمایند.

م ال ف۷۷۸ نیروی هوائی شاهنشاهی

۱ـ۵ آ ـ ۴۶۵۶

چگونگی تحولاتی که در یک کارخانه رسندگی و بافندگی بوجود آمده است

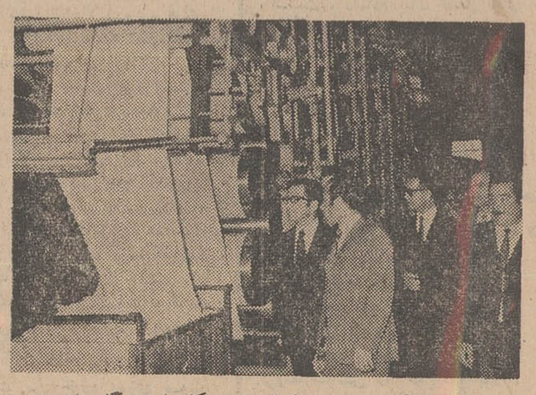

در عکس آقای حبیب یکدانه مدیر کارخانه هنگام بازدید وزیر کار از ماشین آلات برای‌ایشان توضیح میدهد.

آقای مجیدی وزیر کار و امور اجتماعی در مسافرتی که باصفهان نموده بود از کارخانه شهرضای جدید بازدید نموده و در اجتماع کارگران حضور یافت .

ابتدا آقای شفیع‌زادگان‌نماینده کارگران ضمن مطالبی ورودآقای وزیر کار را باصفهان تبریك گفت و مراتب رضایت کارگران کارخانه شهرضای جدید را در موردا جرای قانون کار و بیمه های اجتماعی در کارخانه مزبور اعلام داشت سپس آقای جلیل یکدانه مدیر کارخانه شهرضای جدید طی‌سخنان‌مبسوطی چنین اظهار داشت :جناب آقای وزیر کار ، اقایان محترم ، قبل از هر چیز اجازه میخواهم از طرف اعضاء هیئت مدیره شرکت‌سهامی ریسندگی و بافندگی شهرضای جدید ورود جنابعالی و همراهان محترمتان را صمیمانه خیر مقدم عرض نمایم . کارخانه‌ای که‌مورد بازدید جنابعالی قرار خواهد گرفت در سال ۱۳۱۴ در زمان سلطنت رضاشاه کبیر سردار نامی ملت ایران بنیان گذاری گردیده و دهسال قبل بعلت نداشتن مدیریت صحیح و درگیری با مشکلات‌مالی به تملك بانك بهمن درآمده و بانك مذکور پس‌از پرداخت حقوق معوق کارگران و سایر بدهی‌های کارخانه و خرید مواد اولیه نسبت بادامه فعالیت این واحد صنعتی همت شایان توجهی مبذول داشت. و هشت میلیون ریال حق بیمه‌معوق کارگران که از طرف مدیران قبلی کارخانه پرداخت نشده بود بسازمان بیمه های اجتماعی‌پرداخت نمود و باسرمایه گذاری جدید و خرید ماشین‌آلات مدرن واحدفلج قبل رابه واحد پرتحرك فعلی‌تبدیل نمود .از ابتدای سال ۱۳۴۸ کارخانه از بانك تهران منتزع واداره آن‌به شرکت سهامی ریسندگی‌وبافندگی شهرضای جدید محول گردید و هم اکنون نیز شرکت از مساعدت های مالی بانك تهران برخوردار است .

به پیروی از منویات شاهنشاه آریامهر کارگران در سود کارخانه سهیم میباشند و تا این تاریخ مبلغی در حدود ۴ میلیون ریال بابت سود ویژه به کارگران پرداخت شده است . کارگران دارای فروشگاه تعاونی ـ کلاس مبارزه با بیسوادی ، درمانگاه ، شیرخوارگاه ، سالن ناهار خوری میباشند و کارگرانی که مشغول تحصیل در سیکل ول و دوم می باشند از کمك هزینه تحصیلی برخوردار میباشند.

آنگاه وزیر کار طی سخنانی به اوامر موکدشاهنشاه آریامهر در زمینه تامین رفاه و اسایش کارگران اشاره کردو ضمن‌بازدید از قسمت‌های مختلف کارخانه از مدیریت صحیح آن ابرازخرسندی نمود و برای پیشرفت و بهبود کارخانه شهرضای جدید دستوراتی صادر نمود .

آگهی استخدام در نیروی هوائی شاهنشاهی

۱ـ نیروی هوائی شاهنشاهی به‌منظور تعلیم‌و تربیت درجه‌داران فنی تعدادی داوطلب برای تحصیل در آموزشگاه گروهبانی فنی باشرایط زیر میپذیرد:

الف ـتابعیت دولت شاهنشاهی ایران .

ب‌ـ متدین بیکی از ادیان رسمی کشور .

پ‌ـ سن بین ۱۸ تا ۲۲ سال .

ت‌ـ دارابودن‌حداقل گواهینامه قبولی‌سوم دبیرستان(دارندگان مدرك تحصیلی بالاتر حق تقدم دارند).

ث‌ـ داشتن صحت مزاج و تناسب اندام طبق گواهی بهداری نیروی هوائی شاهنشاهی .

ج‌ـ نداشتن پیشینه بد .

چ‌ـ نداشتن کسان تحت تکفل .

۲ـ مدت تحصیل در آموزشگاه مزبور حداقل یکسال و هنرآموزان در مدت تحصیل شبانه روزی بوده و هزینه زیست‌و پوشاك آنها بعهده نیروی هوائی میباشد و ماهانه‌مبلغ ۱۸۷۵ریال بعنوان حقوق‌و فوق‌العاده سختی خدمت دریافت خواهندداشت.

۳ـ داوطلبان پس از خاتمه دوره و احراز موفقیت درآزمایشها به درجه گروهباندومی مفتخر و بر طبق مقررات قانون استخدام نیروهای مسلح‌شاهنشاهی از حقوق‌و مزایای مربوطه استفاده خواهند نمود.

۴ـ داوطلبان میتوانند برای کسب اطلاعات بیشتر و ثبت‌نام بادر دست داشتن یك نسخه فتوکپی گواهینامه تحصیلی ـعین شناسنامه (بفرم جدید با عکس) ۲۲ قطعه عکس ۴×۳ از تاریخ نشر این آگهی تاتامین احتیاج (به‌استثنای روزهای تعطیل و پنجشنبه‌ها) از ساعت ۷الی۱۲ به مرکز آموزشهای هوائی واقع در خیابان تهران‌نو ایستگاه فرودگاه مراجعه نمایند.م‌الف ۷۷۹

نیروی هوائی شاهنشاهی

۱ـ۵ آ ـ ۴۶۶۶

اطلاعیه سازمان تربیت بدنی ایران، درباره فوتبال غیرآماتوری

بمنظور بالابردن سطح فوتبال درکشور و تامین رفاه وآسایش بازیکنان فوتبال و همچنین کمك به‌باشگاه‌های ورزشی آئین‌نامه جدیدفوتبال غیرآماتوری که در تاریخ دوم فروردین ماه جاری از تصویب ملوکانه گذشته‌است باجرا گذاشته‌میشود این آئین‌نامه باتوجه به‌شرایط مکانی و زمانی فوتبال درکشور ماتنظیم شده است وبعنوان نخستین‌گام بسوی فوتبال حرفه‌ای محسوب می‌گردد اجرای این آئین‌نامه وبرگزاری مسابقات مربوط بعهده یك کمیته اجرائیه واگذار شده است که رئیس فدراسیون فوتبال کشور مسئولیت آن را خواهد داشت . اینك براساس دستورالعملی که صادر شده است نکات زیر باطلاع کلیه‌سازمان های تربیت‌بدنی در استانها و فرمانداریهایکل ، هیئت های فوتبال وباشگاههای ورزشی و علاقمندان میرسد .

کلیه باشگاههائیکه مایل به‌شرکت در این مسابقات باشند بایستی آمادگی خود را تا تاریخ ۲۰ اردیبهشت ماه ۱۳۴۹ به کمیته موقت اجرائیه فوتبال غیرآماتوری اعلام دارند .

۲ـ بمنظور شرکت در این مسابقات لازم است به موجب بند «پ» از ماده دوم آئین‌نامه فوتبال غیرآماتوری مبلغ‌پانصد هزار ریال‌وجه‌نقد و یامعادل آن اسناد بهاءدار بحساب سپرده کمیته اجرائیه فوتبال غیرآماتوری منظور و رسید دریافت نمایند .

۳ـ باشگاه های شرکت کننده در فوتبال غیرآماتوری باید تا اول تیرماه سال ۱۳۴۹ موافقت‌نامه هائی در دفاتر اسناد رسمی تنظیم نموده‌باشند تا انقضای مدت بقوت خود باقی خواهد بود ولی‌بایستی موافقت‌نامه های مزبوردر فرمهای کمیته اجرائیه‌فوتبال غیرآماتوری مجددا ثبت شود .

۵ـ مسابقات فوتبال غیرآماتوری بین تیم های شرکت کننده سالیانه در دو مرحله انجام خواهد شد

الف‌ـ مسابقات دوره‌ای بطور رفت وبرگشت .

ب‌ـمسابقات یك حذفی

۶ـمسابقات غیر آماتوری از تاریخ اول شهریور ماه ۱۳۴۹ درتهران شروع خواهد شد .

۷ـ کلیه باشگاههائیکه در کشور حائز شرایط ماده ۲ آئین‌نامه فوتبال غیرآماتوری باشند میتوانند در مسابقات فوتبال غیرآماتوری باتوجه بمفاد این بخشنامه ثبت‌نام وشرکت نمایند.

آ ـ ۴۹۷۴

سوئیس ار

۶ پرواز درهفته

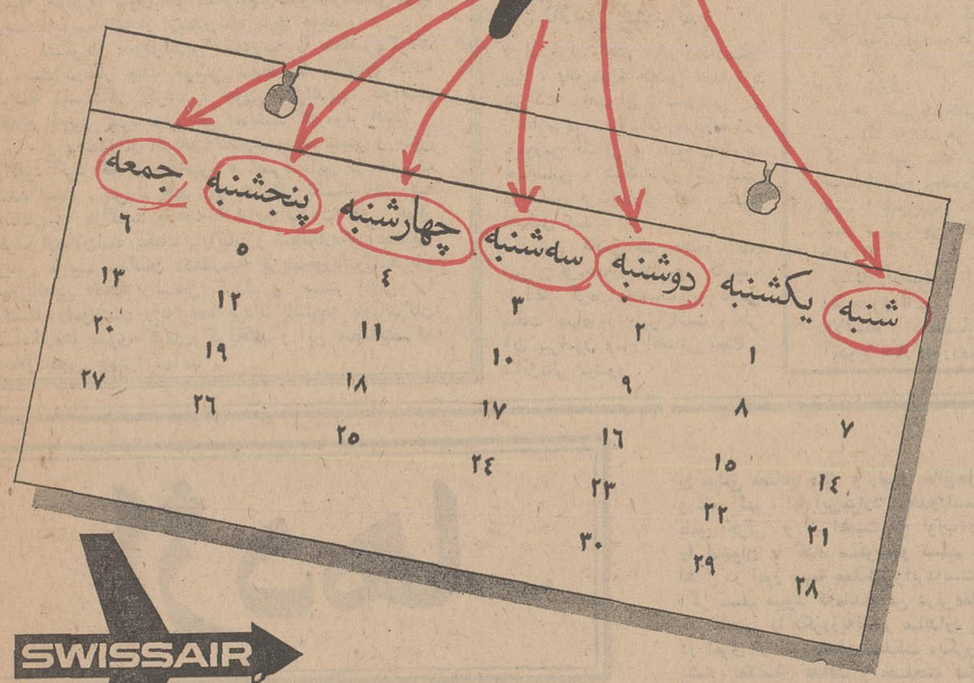

۶ X سوئیس

۴ X آتن

۳ X بیروت

۱ X استانبول

آب آبی بادستگاههای تصفیه آب مستقر شرکت آب آبی خیابان ویلای شمالی شماره ۲۹۰ تلفن‌ها ـ ۶۲۲۶۰۸ ـ ۶۲۱۴۷۱

استاندار آذربایجان شرقی :

خیابان کمربندی تبریز باید هرچه زودتر ساخته شود

ساختمان جدید وسط استخرشاه، هیچ فرقی باساختمان قبلی نخواهد داشت

« .. خیابان «پهلوی» تبریز این خیابان که شاهرگ خیابان‌احتیاج به تعویض آسفالت دارد های تبریز بشمار میرود ، تجدید تعویض آسفالت این خیابان در اسفالت شود . ولی مادام که‌خط برنامه شهرداری تبریز گنجانده کمربندی تبریز ایجاد نشود ، شده است وباید با حداقل‌هزینه این خیابان ، همیشه در معرض «فشار ترافیك» قرار خواهد گرفت‌و چون در موقع ساختن آن ،فشار محور چرخهای وسائط نقلیه سنگین در خیابان های این‌شهر رعایت نشده ، طبعا خیابان‌پهلوی متحمل خسارات زیادی خواهد شد . باید هرچه زودتر خط کمربندی تبریز ، برای عبور و مرور وسائط نقلیه سنگین‌مانند: تریلی‌ها و کامیون های بارکش که با توسعه فعالیتهای اقتصادی منطقه ، روزبروز تعداد آنها در حال افزایش است ، ایجاد شودتا اینگونه وسائل نقلیه از خیابان کمربندی بگذرند . »

مطالب بالا را آقای سرلك استاندار آذربایجان شرقی در جلسه کنفرانس انتشاراتی شهرداری تبریز که با حضور آقای دکتر حمید وارسته شهردار و روسای سازمانهای اداری و گروهی از نمایندگان طبقات مختلف مردم این شهر در سالن شهرداری تبریز تشکیل شد ، اظهارداشت .

استاندار آذربایجان شرقی اضافه کرد : عمارت قدیمی که در وسط‌استخر شاه «شاهگلی» تبریز وجود داشت محکوم به فنابود ، تیمسار صفاری استاندار سابق آذربایجان شرقی در این مورد روش محافظه کارانه‌ای داشت . هرکس هم بجای وی بود ، همان کار رامی‌کرد که او کرد.

اکنون ساختمان قدیمی«شاهگلی» تخریب شده و بجای آن‌ساختمان جدیدی ایجاد شد ، که کارهای ساختمانی آن در شرف‌اتمام‌است.

این ساختمان از نظر استیل ، هیچ فرقی با ساختمان سابق‌ندارد ودر آیندهٔ نزدیك ترتیب‌بروسازی آن نیز داده خواهد شد .

آقای سرلك در مورد نوسازی مغازه‌های شهر گفت : نماسازی مغازه‌های مسیر خیابان «پهلوی» تبریز شروع‌شده‌است ، ولی‌کافی نیست ، باید توجه داشت که ایجاد مغازه‌های زیبا در طبقات پائین ساختمانها کافی نیست،باید طبقات فوقانی مغازه‌ها نیزنوسازی گردد تابصورت ناخوشایندی در انظار عمومی جلوه‌گر نشود .

اخبار شهرستانها

طرح توسعه کشت دانه‌های روغنی
باحضور کارشناسان رومانی بررسی شد

دوتن از کارشناسان امور کشاورزی رومانی که از طرف‌وزارت کشاورزی برای مطالعه در زمینهٔ کشت دانه‌های روغنی باستان کرمانشاهان مسافرت کرده‌اند ، بررسیهای خودرا در این زمینه ،در شهرستان سنقر و کلیائی ، پایان داده و به‌کرمانشاه مراجعه کردند .

گزارش خبرنگار ما در کرمانشاه حاکی است : کارشناسان رومانی در جلسه‌ای که بحضور آقای مهندس مجتهدی مدیر کل کشاورزی کرمانشاهان و چندتن از مسئولان این اداره تشکیل‌شد شرکت جستند ، دراین جلسه طرحهای مربوط به توسعه کشت‌دانه های روغنی در شهرستانهای شاه‌آباد غرب‌و سنقر و کلیائی مورد بررسی قرار گرفت ودر جهت پیشرفت برنامه‌های مربوط به‌کشت دانه‌های روغنی و ترغیب کشاورزان به اجرای این‌برنامه‌هاتصمیماتی اتخاذ شد .

برداشت محصول خشخاش در رفسنجان آغازشد

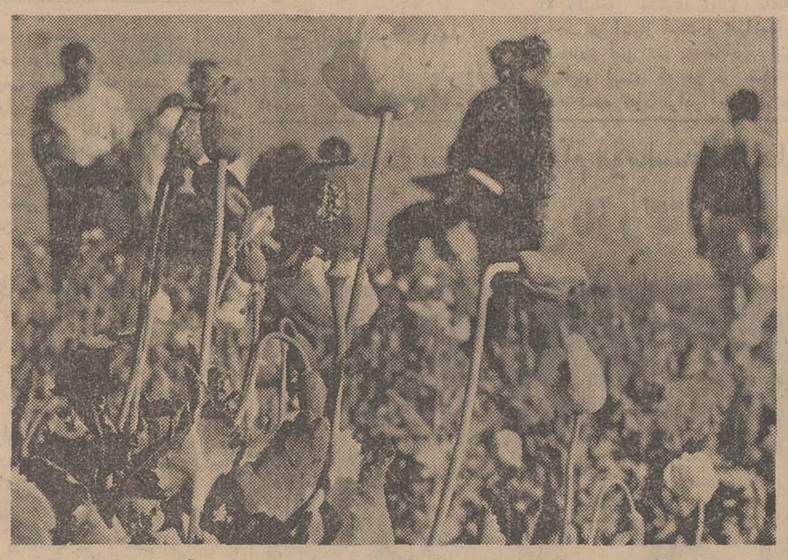

برداشت محصول تریاك در مناطق‌زیرکشت خشخاش حوزه رفسنجان آغاز گردید .

خبرنگار ما در رفسنجان گزارش داد : برداشت محصول تریاك در منطقه «انار»رفسنجان بانظارت آقای مهندس پورشجاعی رئیس‌اصلاحات ارضی و تعاون روستائی این شهر وبا حضور ماموران گروهان ژاندارمری این منطقه آغاز گردید .

عکس هنگامی است که کارگران باحضور مقامات اصلاحات ارضی و تعاون‌روستائی‌رفسنجان به «گرز» های رسیده خشخاش‌تیغ میزنندتاتریاك آن گرفته شود .

چای، رادیو و توتون قاچاق
از اتومبیلی در اطراف دوگنبدان کشف شد

تعداد سیزده کونی محتوی هشتصد کیلو چای قاچاق ، ۱۳۹ دستگاه رادیو ترانزیستوری و۵۱ بسته توتون خارجی از داخل اتومبیلی در اطراف دوگنبدان کشف شد .

کشف کالای قاچاق دربازرسی که وسیله ماموران مبارزه‌باقاچاق گروهان ژاندارمری دوگنبدان از داخل وانت شماره ۳۱۷۶۷ تهران بعمل آمد، صورت گرفت .

خبرنگار مادر دوگنبدان گزارش داد : راننده وانت دستگیر شدو همراه کالای مکشوفه به مقامات قضائی تحویل گردید .

سرپرستی گروه مبارزه باقاچاق را سرکار سروان صفائی فرمانده گروهان ژاندارمری دوگنبدان‌به عهده داشت.

در منطقه زلزله زده «کاخك» خراسان
۱۵هزارمترمربع جنگلکاری‌شد

آقای سجادی قائم‌مقام استاندارخراسان باتفاق همراهان ازنحوه آبیاری نهال های جنگل‌مصنوعی کاخك دیدن میکنند .

پانزده هزار متر مربع‌ازاراضی بایر قسمت جنوب غربی کاخك جدید خراسان ، جنگلکاری شد.

احداث جنگل مصنوعی در کاخك ، به‌کوشش آقای‌حبیب‌اله دیبا شهردار این منطقه صورت گرفته است .

در این فضای سبز ، انواع درختان جنگلی از جمله نهال‌های کبوده ، چنار و «ویسك» غرس گردیده است .

خبرنگار مادر کاخك گزارش داد : جنگل مصنوعی کاخك مرتبا وسیله ماشینهای آبیاری شهرداری این منطقه آبیاری میشود .

آقای سجادی قائم‌مقام استانداری خراسان که اخیرا برای بازدید کارهای نوسازی کاخك به این منطقه آمده بود ، از جنگل مصنوعی کاخك نیز دیدن کرد.

کشف کالای قاچاق در بندر دیلم

مقدار دوتن‌ونودوشش کیلو چای ، تعداد پنجاه‌و دودستگاه رادیو ترانزیستوری ، تعداد هشتصدوشصت‌وچهار قوطی «پودر» خارجی و هفتصدوسی توپ پارچه وتعداد زیادی پیراهن و زیرپیراهن قاچاق در بندر دیلم از توابع بندربوشهر کشف شد .

بنابگزارش خبرنگار مادر بندربوشهر : کالای قاچاق در بازرسی که وسیله مامورین مبارزه باقاچاق ناحیه ژاندارمری جنوب از دومنزل دربندر دیلم بعمل آمد ، کشف گردید . قاچاقچیان همراه کالای مکشوفه به مقامات گمرك‌بندربوشهر تحویل شدند .

توپچی های شهرری پیروز شدند

یك مسابقه دوستانه بین تیم های فوتبال آموزشگاه های شهرری و شمیران در استادیوم ورزشی «صدری» شهرری انجام شد .

در این مسابقه توپچی های شهرری سه‌بار دروازه شمیران‌را درهم ریختند و پیروزمندانه‌زمین بازی را ترك گفتند .

خبرنگار ما در شهرری گزارش داد : این مسابقه با حضور صد ها نفر تماشاچی انجام شد.نتیجه بازی سه‌برهیچ به‌نفع تیم فوتبال آموزشگاههای شهرری بود .

مرك دربیمارستان

قبلا اطلاع داده شد ، جوانی بنام احمد قانعی ساکن اصفهان بخاطر اختلافاتی که با معشوق خود «ملوك» پیداکرده بود ، وی را آتش‌زد ، در این جریان‌ملوك بسختی آسیب دید و دست‌احمد نیز مجروح گردید و هردو در بیمارستان «فیض» اصفهان‌بستری شدند .

خبرنگار مادر اصفهان گزارش داد : «ملوك» براثرشدت‌جراحات در بیمارستان درگذشت ، واحمد پس از پانسمان باقرار موقت‌روانه زندان گردید .

کلاس قضائی

از طرف آقای عبادزاده‌دادستان یزد ، یك دوره کلاس قضائی با شرکت افسران شهربانی و ژاندارمری ، روسای پاسگاهها ، مامورین قضائی و ماموران‌ادارات جنگلبانی و شکاربانی این شهر در سالن فرمانداری کل یزد تشکیل شد .

این کلاس با حضور آقای دبیران فرماندار کل یزد کارخود را آغاز کرد . جلسات این کلاس بمدت چهارروز دایر است و طی آن پیرامون امور قضائی بحث و تبادل‌نظر میشود .

سیمای شهرستانها

از: لورنگ — ۶۲۱

داراب
نیرنگ «چاولی»

آتشکده آذرخش ، یادگار دختر داراب‌شاه ، با ستونهای عظیم و اطاقهای تودرتو که همه یکپارچه از کوه تراشیده بنای تاریخی دیگری است از ابنیهٔ‌باستانی داراب ، شهری که اگر در حفظ و نگهداری آثارقدیمی آن مراقبت بیشتری شود میتواند یکی از مراکزپردرآمد توریستی کشور ما باشد .

این آتشکده در قسمت شرقی کوه «پهنا» واقع است و تاشهر داراب حدود ۷ کیلومتر فاصله دارد .

میگویند دختر داراب‌شاه دستور بساختمان این‌محل که از آتشکده‌های بزرك آنروزگار بود داد و هزاران معمار و سنك‌تراش ماهها دردل کوه تیشه‌زدند وآتشکده ساختند که وقتی دختر داراب از آن دیدن کرد،درمقابل آن زانو زد و گفت « اکنون نزد آفریدگار سربلندم که چنین آتشگاهی بفرمان من ساخته شد» ... وبعددستور داد تاصدها کیسه زروسیم بین معماران و کارگرانیکه چنین معبدی را ساخته‌بودند توزیع شود .

آتشکده آذرخش چهارصفحه دارد که‌ازکوه‌بریده شده و اطراف آن اطاقهائی است «کریدور» مانند که‌بهم راه دارند . مساحت آتشکده حدود ۴۴۵ متر مربع است و همانطور که اشاره شد ستونها ، دیوارها و اطاقهای آن همه‌یکپارچه از کوه تراشیده شده و مقابل‌درورودی آتشکده نیز اطاقی سنگی بچشم میخورد که‌محل‌استقرار نگهبان آتشکده بوده است . بعدها بدستور اتابك ابوبکران سعدبن زنگی ، این آتشکده بصورت مسجد درآمد وامروز بنام مسجد سنگی معروف است .

علاوه برآتشکده آذرخش ، بقایای آتشکده دیگری بنام «آذرجو» در فاصلهٔ ۱۲ کیلومتری غرب داراب ، مجاور چشمهٔ معروف «اغلان‌قز» وجود دارد که حائز اهمیت بسیار است .

براساس روایات ، این معبد را گشتاسب بدستور «زرتشت» بنا نهاده است . در ساختمان آتشکده سنك گچ و آجرهائی بطول ۳۰ وبقطر ده سانتیمتر به‌کاررفته و اینك ازاین آتشکده که روزگاری منبع فروغ راستی و پرهیزکاری و مرکز تجمع جماعتی نیك‌کردار بوده، ویرانه‌ای بجامانده است . به‌یقین اگر در تعمیرو مرمت این بنای عظیم باستانی اقدام شود ، باهمیت «توریستی» داراب افزوده خواهد شد .

دراینجا لازم است به‌آنچه که موجب انهدام وویرانی «دارابگرد» شد مختصرا اشاره‌ای کنم .

قبل از حکومت «شبانکاره» برفارس ، گروهی از مردم «دارابگرد» به‌جلگه‌ای نزدیك آتشکده آذرخش کوچ کردند و شهری ساختند بنام «جنت» که چون موقعیت مناسبی داشت دراندك مدتی توسعه یافت و تا استیلای شبانکاره‌ها برفارس مردمان این شهر در رفاه کامل بسرمیبردند .

بسال ۴۴۸ هجری قمری ، فضل‌بن حسن «فضلویه» برفارس استیلا پیداکرد و از آن پس ، مقر حکومت‌خود را گاهی در شیراز و گاهی در داراب قرار میداد . تا آنکه بسال ۴۵۹ الب‌ارسلان سلجوقی لشکری برای سرکوبی «فضلویه» گسیل داشت و نبرد سختی بین دوطرف درگرفت که کشتار و خرابیهای بسیاری به‌بار آورد ، سرانجام قشون الب‌ارسلان ، مجبور به‌عقب‌نشینی شد و باآنکه خواجه‌نظام‌الملك کوشش داشت با تدبیر آتش جنك را خاموش کند توفیقی بدست نیاورد .

در سال ۵۰۶ هجری ، اتابك جلال‌الدین چاولی برای تنبیه وقلع‌وقمع شبانکاره‌ها بالشگری مجهز به سوی داراب حرکت کرد ، «امیرابراهیم» عامل داراب که داماد «ارسلان‌شاه» پادشاه کرمان‌بود، بااطلاع ازاین موضوع ، نزدیکان خود و گروهی از اهالی را با اموال و خانواده‌هایشان به «تنك‌رمبه» در ۶ کیلومتری قسمت شرقی شهر جنت‌که دارای استحکامات و قلاع نظامی بود انتقال داد وباگماردن عده‌ای محافظ جنگجو در«تنك رمبه» خود به سوی «فرگ»واقع‌درشانزده‌فرسنگی‌داراب رفت تا بوسیله‌ای از ارسلان‌شاه یاری جوید .

لشکریان «جلال‌الدین» تنك‌رمبه را محاصره کردند و دست‌اندرکار جنك خونینی شدند اما ساکنان «تنك» مردانه ایستادگی کردند . چون جلال‌الدین نتوانست کاری از پیش ببرد ، نیرنگی اندیشید که موثر افتاد.

او ، عمدا از اطراف «تنك‌رمبه» عقب‌نشینی و چنین وانمود کرد که از محاصره و تصرف این دژ منصرف شده است . پس از چند روز باردیگر بالشکریانش به «تنك‌رمبه» بازگشت و همه‌جا شایع ساخت که : «ماازطرف ارسلان‌شاه بکمك دارابیان و شبانکاره‌ها آمده‌ایم» وباین ترتیب ساکنان «تنك‌رمبه» فریب‌خوردندولشکریان جلال‌الدین «تنك» رااشغال کردند و بیشتر اهالی را کشتند واموالشان رابه یغما بردند بالنتیجه بازماندگان شبانکاره‌ها بسوی کرمان گریختند و این منطقه‌بتصرف «جلال‌الدین چاولی» درآمد .

آش رشته‌خوردی یاآبستنی؟!

سوغات اصفهان

روزیکه «محمود» شاگرد زرگر ۳۸ سالهٔ اصفهانی به‌خواستگاری«شهربانو» رفت گفت من حاضرم باتو ازدواج کنم بشرطی که حامله نشوی‌ها ؟ ! شهربانو هم گفت قول مردانه میدهم حامله نشوم !

شاگرد زرگر زرنك اصفهانی که حوصلهٔ مخارج بچه را نداشت با این شرط و شروط شهربانو را به محضر برد . ناگفته نماند که محمودآقاعیال دیگری هم بنام ملیحه خانم دارد .

چند ماه بعداز ازدواج شهربانو و محمود ، هروقت شهربانو آش رشته میخورد و شکمش نفخ میکرد،شوهرش میگرفت اورا کتك میزد و میگفت : نامرد ! مگه قرار نبود حامله‌نشی !

هرچه شهربانو میگفت بابااین که‌توی شکم من است بچه نیست ، آش رشته است ، محمودآقا باور نمیکرد !!

یکروز هم شهربانو خانم آبدوغ خیار خورده بود ، شکمش خیلی بزرك شده بود ! محمودآقا گفت فلان‌فلان‌شده ، حالا دیگر دوقلو حامله میشوی ؟! مگر من به‌تو نگفتم حق‌نداری یك‌قلوهم حامله نشوی !

بازهم شهربانوخانم مجبور بودبادلیل و مدرك به شوهر مهربانش حالی کند که بابا این بچه نیست آبدوغ خیار است ؟ ولی محمودآقا گفت نه‌خیربچه است ! شهربانو خانم گفت اگر بچه است ، پس چرا کشمش و مغز گردو دارد ؟!

اینها گذشت تا اینکه یکروز محمود آقا بمنزل آمد . دید شکم شهربانو بالاآمده . با عصبانیت گفت باز امروز آبدوغ خیار خوردی ؟

شهربانو خانم لبخندی زد و گفت‌نه! محمودآقا پرسید : باز امروزآش‌رشته خوردی ؟ شهربانو خانم نازی کرد و گفت نه‌عزیزم !

محمودآقا با عصبانیت پرسید ـ پس چی خوردی که شکمت بالا آمده ؟ شهربانو خانم باناز و غمزه گفت ـ این بار واقعا حامله شده‌ام !

دنیا پیش چشم محمودتار شد ، سه‌تار شد ، ویلن شد ! گفت پس تو راستی راستی بعله ؟ شهربانو گفت ـ بعله ! محمودآقا گفت یك بعله‌ای نشانت‌بدهم که خودت حظ کنی !

محمود رفت توی این فکر که‌چطوری نشانش بدهد ! و باین نتیجه رسید که چه‌بهتر که در این دوران‌وانفسا‌ازدادن خرجی‌منزل‌بعیال خطا کارخود داری کند!

یکروز گذشت دو روز گذشت.سه روز گذشت و هرچه شکم شهربانو بیشتر بالا می‌آمد ، میزان پول محمود پائین می‌آمد ، تابالاخره خرجی خانه به‌کلی مقطوع‌النسل شد !

شهربانو یکروز گرسنگی خورد . دو روز گرسنگی خورد ، ولی روز سوم دیگر طاقت نیاورد و رفت کلانتری و گفت من حامله‌ام !

در کلانتری گفتند زایشگاه آنطرف خیابان است ، تواشتباه آمده‌ای ! شهربانو گفت نه‌خیر خیلی هم درست آمده‌ام ، چون از وقتی من حامله شده‌ام شوهرم دیگر بمن نفقه‌نمیدهد! از کلانتری فرستادند دنبال محموددر مغازه زرگری ! محمود پیغام داد من فعلا کار دارم نمی‌توانم بیایم !

گفتند نمیشود . باید بیائی ـ آمد!

از او پرسیدند چرا به‌زنت نفقه نمی‌دهی ؟ گفت آخر شهربانو بمن قول داده که نازا باشد ، حالا زده زیرقولش گفتند مدرك داری ؟ گفت شکم گنده او بهترین مدرك است !

گفتند مگر حامله شدن جرم است ؟ سوفیالورن هم حامله شد ! محمود گفت شوهرسوفیالورن دوبرابر من ثروت دارد !! می‌تواند بچه‌اش را بگذارد کودکستان ، می‌تواند پول شهریهٔ مدرسه‌اش را بدهد ، می‌تواند برای او لباس بخرد ! اگر کارلوپونتی هم مثل من شاگرد زرگر بود نمیگذاشت سوفیالورن حامله شود !

شهربانو گفت محمود دروغ میگوید تقصیر خودش است ! ماروزاول‌صحبتی از نازابودن نکردیم !

محمود گفت من خودم روزی سه‌بار زیر خرج خانه میزایم کافیست دیگر دوست ندارم زنم هم بزاید ! گفتندا‌گر زیر خرجی میزائی پس چرا دوتازن گرفته‌ای ؟ گفت شیطان گولم‌زد!

بالاخره بعداز مدت مدیدی چانه‌زدن قرار شد محمودآقا روزی دوتومان نفقه به‌شهربانو بدهد ! شهربانوهم قول داد. تاقبل از فارغ‌شدن طفلی که در شکم دارد دیگر حامله نشود !

ضمن جلب‌توجه آقای سوغاتچی به مراتب بالا امیدواریم توضیح بدهندآیا درست است که آقایان هم زیر بار زندگی فارغ میشوند یاخیر .

«ش ـ ك ، مقیم اصفهان»

جواب ـ والله مثل اینکه تااندازه‌ای صحت دارد .

«سوغاتچی . مقیم‌زایشگاه»!

نهایندگان اطلاعات در خدمت مردم

شرکتهای بیمه باید کنترل شوند

باتصویب قانون بیمه شخص ثالث ، شرکت های بیمه‌که بیش‌ازهر موسسه‌ودستگاهی از تصویب این قانون متمتع بودند ، در صدد ایجاد نمایندگی‌هائی در شهرستان ها برآمدند . یکی از این شرکت‌ها، براساس‌این طرح دفتر نمایندگی خود را در اصفهان گشود،اما رانندگان وسائط نقلیه این شهر که صدی هشتاد مراجعین به این شرکت را تشکیل میدهند ، ادعا می‌کنند که تاکنون بجز یك «سکرتر»، مقام‌دیگری را در دفتر‌نمایندگی بیمه‌مزبورندیده‌اند که لااقل باوی گفتگونمایند وازطرف‌دیگربعلت‌مسامحه‌ای که شرکت مزبور در مورد پرداخت حق بیمه به مراکز درمانی کرده ، بیماران‌بیمه شده از طرف این شرکت‌در بیمارستان های اصفهان پذیرفته نمیشوند و در این مورد مشکلاتی پیش آمده است .

این مطالب را عده‌ای از اهالی اصفهان که به دفتر نمایندگی روزنامه اطلاعات مراجعه کرده بودند ، اظهار داشتند .

غله ایذه در خطر زنك زدگی

بیماری زنك‌زدگی محصول غلهٔ ایذه خوزستان را تهدید میکند.

خبرنگار ما در ایذه گزارش داد : یك نوع آفت بنام «زنك» که «سرخك» هم نامیده میشود: مزارع گندم ایذه را آلوده کرده و خسارت زیادی به محصولات کشاورزان وارد آمده است ..

داماد بدمست!
باچاقو باقوام همسرش حمله کرد !

شب گذشته داماد چهل ساله‌ای در اصفهان عربده‌کشان بخانه پدرزنش‌رفت‌و باکارد مادرزن و بچه‌هایش را تهدید بقتل کرد ! در نتیجه همه اهل خانه فرار کردند و از ترس تا صبح بخانه باز نگشتند !

این حادثه در محله «کوله‌پارچه» اصفهان رخ داد و در نتیجه پدر زن از دست داماد مست خود به پاسگاه مرکزی‌ژاندارمری‌شکایت برد و اظهار داشت :

یکسال قبل «ابراهیم خندان» بخواستگاری دخترم‌آمد و باوجود مخالفت شدید زنم مرا به این کار راضی کرد . پس از یکی‌دو ماه که از ازدواج او با دخترم گذشت ، دامادم بنای ناسازگاری را گذاشت و شب و روز به‌دعواو کتك‌کاری با دخترم می‌پرداخت. تااینکه چند روز قبل از دخترم خواستم بخانه خودمان بیاید تا وی را از دست شوهرش نجات بدهم . ولی ابراهیم پس از اطلاع از این جریان ،شب گذشته ، موقعیکه من در خانه نبودم ، در حال مستی بخانه‌ام رفت وباکارد بزرگی که همراه داشت زن‌وبچه هایم را تهدید بقتل کرد . در نتیجه «منور» زنم بچه‌هارابرداشته واز خانه فرار کرد ...

براساس اظهارات این شخص پرونده‌ای تنظیم‌شد و به‌دادسرای اصفهان ارجاع گردید تا قانون تکلیف این داماد بدمست‌راروشن کند .

آب رودخانه‌ها دوباره بالا آمد

بعدت ده ساعت متوالی باران و تگرك در مرند و حومه‌باریدو سطح رودخانه‌های اطراف‌این‌شهر که بعلت نیامدن باران و برف در زمستان گذشته و بهارامسال پائین رفته بود ، دوباره بالاآمد. داد : ریزش باران موجب خوشحالی باغداران و کشاورزان این منطقه شده است .

زنی در رامسر سه قلو زائید !
زائو، دو فرزندش را در بیمارستان جاگذاشت!

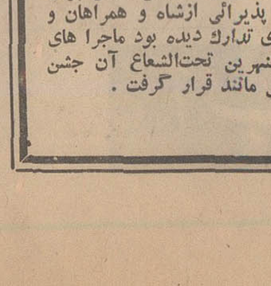

معصومه مادر سه‌قلوها

یك زن روستائی در بیمارستان «فرح‌پهلوی» رامسر سه‌قلوزائید. ولی حاضر نشد هنگام مرخصی‌از بیمارستان ، دونوزاد دخترش را همراه خود به خانه برد ! و تنها فرزند سومش را که پسر بود ، باخود همراه برد !

زائو معصومه نام دارد و اهل روستای «ایذکی» یکی از ییلاق های رامسر میباشد .

معصومه در بیمارستان «فرح پهلوی» رامسر باکمك آقایان دکتر یحیی طبیبیان ، رئیس بیمارستان و دکتر حمیدزاده‌یکی از پزشکان بیمارستان مذکور، وضع حمل کرد وسه‌قلو زائید .

خبرنگار ما در رامسر گزارش داد : وقتی از معصومه سئوال‌شد که چرا دوفرزند دخترش‌راهمراه نمیبرد ؟ گفت : من و شوهرم «مسلم رودبار» که چوپان است، قبلا نیز صاحب شش فرزنددختر و پسر شده‌ایم وبابدنیاآمدن‌این سه‌نوزاد ، دیگر شوهرم قادر نخواهد بود هزینه زندگی آنان را تامین کند .

هم‌اکنون دودختر نوزاد که مادرشان بعلت تنگدستی آنهارا در بیمارستان جاگذاشته است ، زیرنظر مسئولان بیمارستان«فرح پهلوی» رامسر نگهداری میشوند.

اژدها

|||

نوشته : احمداحرار

-۸۱-

قورچی‌باشی به سخنان خود افزود:

ـاما این مطلب که ترا نوبتی دیگر صرافت کناره‌گیری در سر افتاده است اگر خیر خودت رایخواهی البته انکار نمی‌کنم ترا بجهت این قبیل مناصب نساخته‌اند ولی کناره گرفتن تو قطعا بخیر و صلاح مملکت‌ورعیت نخواهدبود، زیرا بمحض‌آنکه تو کناربنشینی این منصب نیز بازیچه دست زنان‌و خواجگان و عمله حرمخانه و اماردی خواهد شد که مع‌الاسف در مزاج ولینعمت تاثیروافر دارند و معلوم نیست اگر امور مملکت‌یك سره باختیار ایشان قرار گیرد کاردین و دولت بکجا ها خواهدکشید !

خلیفه سلطان گفت :

ـ شاید از جهتی حق بجانب تو باشد و درین مقام من بتوانم پاره‌یی امور را موافق مصالح خلق و رضای خالق‌حل و عقد کنم ، اما این‌موارد محدوداست بامور جزئی و کم اهمیت که ثواب‌آن را نمیتوان با گناه سکوت و تسلیم و اهمال در امور مهمه مملکت‌برابردانست. اگر مسلم میبود که‌ماندن من درین‌مقام ظلم فاحشی را یکروزبه‌تاخیر میاندازد یا در امری از امور عمده مملکت ،یکروز بیشتر بمقتضای عدالت و مصلحت عمل خواهد شد مضایقه نداشتم ولو صدمات و زحماتی برای خود من‌دربی داشت ، حال آنکه تو خود میدانی وضع بگونه دیگریست و خود رانباید باخیالات دیگر فریب‌داد.

قورچی باشی سر بزیرافکنده و سکوت کرده بود . خلیفه سلطان دست روی شانه او گذارد وگفت :

ـاکنون می خواستم مترصد باشی هر وقت مزاج‌اشرف را آماده استماع و قبول این مطلب‌یافتی بجهت من‌کسب رخصت کنی که بقیه عمر را از خدمات دیوانی معاف‌بوده مدتی نیز از خلق انصراف حاصل و بخالق‌توجه کنم تادرین پیرانه‌سر توشه آخرتی فراهم‌سازم‌ودناگو باشم ...

قورچی‌باشی ، تاوقتی شاه صفی در خطه بین‌النهرین اقامت داشت و به زیارت اعتاب مقدسه ادامه میداد موقعیت مناسبی برای‌آنکه درخواست وزیراعظم را بمیان بیاورد پیدا نکرد و سرانجام در حالیکه اردوی شاهی عازم اصفهان بود در راه تویسرکان و نهاوند فرصتی یافت و تمایل خلیفه سلطان را به‌کناره‌گیری عنوان کرد.

باآنکه قورچی‌باشی نیز رفته‌رفته متقاعد شده بود که خلیفه سلطان در دستگاه حکومت‌شکل‌مهره نامتجانسی را پیدا کرده است و تصور میکرد شاه صفی قلبا باکناره گیری او مخالفتی نخواهد داشت ، شاه بشنیدن‌این سخن روی درهم کشیده گفت :

ـبما حالی شده بود که وقتی‌مرشد جنت‌مکان اراده خود را دائر به نصب‌ما در مقام ولایتعهدی و نوشتن وصیتنامه‌یی حاکی ازین نیت شاهانه علنی کرده بود شما دونفر بتایید این مطلب اهتمام تمام کرده‌اید و بعد از آنهم که واقعه‌ناگزیر شاه غفران پناه حادث شد هموار ساختن زمینه سلطنت را وجهه همت قرار داده حسن نیت وافر بظهور رساندید. تعجب است که اکنون خلیفه سلطان دم از کناره جوئی میزند و تو پیغام او نزد ما میاوری ... آیا خدمت ما کردن تا این درجه صعب و ملال آور شده که خلیفه را چند ماهه پیرو ناتوان ساخته و از کار انداخته است یا علت دیگری دارد که خدمه این درگاه در ادامه طریق دولتخواهی بی رغبت شده‌اند ؟!

قورچی‌باشی که ازین طرز تلقی وحشت کرده و نگران شده بود مبادا سوءظنی در خاطر شاه جای گرفته و او رانسبت به خلیفه سلطان خشمگین‌ساخته باشد بلافاصله در صدد ترمیم سخنان خویش برآمد و شمه‌یی از سوابق احوال و روحیات و خلقیات خلیفه سلطان را توضیح داد و تاکید کرد که‌خلیفه‌سلطان هیچگاه اهل کار های دیوانی نبوده و بعدازمرك‌حاتم‌خان اردوبادی بناباصرارشاه عباس این مقام را قبول کرده است .کما آنکه از ابتدانیز مترصد بود که موافقت شاه عباس را جلب کندو کناره بگیرد، علیهذا درخواست وی برای معافیت ارتباطی بوضع موجود ندارد و اوهمچنان خدمتگزار و دولتخواه است .

بدنبال این توضیحات ، قورچی ـ باشی برای آنکه آخرین آثار تردید و خشم رادر وجود شاه برطرف سازد اضافه کرد :

ـاکنون نیز اگر اراده همایون به ادامه نوکری و ابقای خلیفه سلطان در منصب و موقع خویش تعلق دارد، بحثی نیست و چاکر اطمینان دارد که خلیفه سلطان شرافت نوکری و چاکری ذات اشرف را در حد عالیترین عبادات‌تشخیص میدهد.

شاه صفی سری تکان داده گفت :

ـ پس او را بگو که منبعد اینگونه خیالات در سر نپروراند و باین قبیل‌پیغام ها خاطر ما را آزرده نکند...

ساعتی بعد ، قورچی باشی بسراغ خلیفه سلطان شتافت و در حالیکه هنوز آثار وحشت از چهره‌اش زائل نگشته بود ماجرای مذاکرات خود را شرح‌داد. خلیفه سلطان بااندوهی که وجودش را پرکرده بود بسخنان قورچی باشی گوش فراداد و سپس سری جنبانده گفت :

ـدیری نخواهد پائید که تو بفهمی اصرار امروز من برای کناره جوئی بچه علت بوده‌است ... هر روز که از عمراین صدارت بگذردمرایکقدم بدوزخ نزدیکتر خواهد کرد ... افسوس که این آخرین تدبیر من کارگر نیفتاد حال آنکه اگر رشته حیاتم را بارشته این صدارت یك باره می‌گسستند بدان نیز راضی بودم!

چندروز بعد ، اردوی شاهی به تویسرکان رسید و باتشریفات افسانه ـ مانندی که امامقلیخان والی فارس برای استقبال و پذیرائی ازشاه و همراهان و سپاهیان وی تدارك دیده بود ماجرا های سفر بین‌النهرین تحت‌الشعاع آن جشن و سرور بی مانند قرار گرفت .

دستور پلیس برای رانندگان اتوبوس‌های شهری

چهل سال قبل در همین روز

۱ـ رانندگان اتوبوس قبل از شروع بکار بایستی دقت نمایند کلیه آلات و ادوات اتوبوس مخصوصا رل و نرمزها سالم و بخوبی کار کند ۲ ـ مسابقه اتوبوس‌ها درشهر بکلی قدغن می ـ باشد ۳ـ سرعت سیر اتوبوس درشهر نبایستی ازساعتی ۴۰ کیلومتر تجاوز کند ٤ـ بغیر ازنقاطی که برای توقف اتوبوس هادرشهر تعیین‌شده‌شوفورها حق‌ندارند درنقاط دیگر توقف‌نمایند ۵ـ درموقع حرکت‌در های اتوبوس بایستی بسته باشد ٦ ـ رانندگان اتوبوس درایستگاه پس‌از آنکه‌اولین مسافر سوار شد موظفند بیش‌از ده دقیقه برای گرفتن مسافرین دیگر توقف ننمایند ۷ـ بعد از حرکت در توقفگاههای عرض‌راه ، فقط باندازه

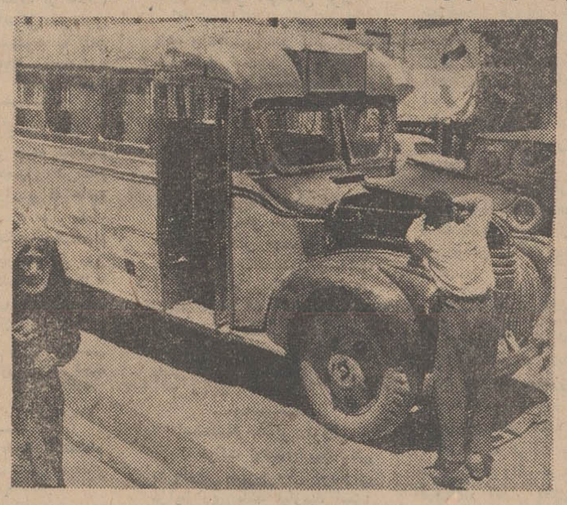

پیاده یاسوار شدن مسافرین‌حق‌توقف خواهند داشت ۸ ـ در مواقعی که جمعیت زیاد درایستگاه متوقف است مسافرین‌باید مطابق نمره ترتیب‌سوار شوند یعنی کسانی‌که جلوترآمده و دارای نمرات کوچکتر هستند بیشقدم خواهند بود (درهرایستگاه نمرات مخصوص‌الصاق میشود که مسافر به محض ورود نمره‌اولی رابرداشته ودر موقع سوارشدن به بلیط فروش می‌ـ دهد) ۹ـ موقع توقف بایستی درمحل توقفگاه نزدیك به‌پیاده‌رو اتوبوس‌را نگاه‌دارند ۱۰ ـ شوفرها وبلیطفروشها موظفند بیشتراز تعدادی که دروروقه ظرفیت تعیین وباتومبیل نصب می‌باشد مسافر سوار نکنند ۱۱ـ اتوبوس هاو اتومبیل‌های تاکسی باید هر ده روز یکمرتبه بمعاینه برسند واتوبوسهائی که‌فاقدورقه‌معاینه‌امضاءشده‌متخصص فنی‌شعبه وسایط نقلیه می باشند از حرکت‌ممنوع خواهند بود ۱۲ـ داخل اتوبوسها باید همیشه‌اوقات پاك‌ونظیف باشد ۱۳ـ درایستگاه‌شوفرهاوشاگرد شوفرها موظفند داخل اتوبوس را تفتیش نموده هرگاه مسافرین شیئی رافراموش کرده‌باشند به آنها رد کنند‌اگردر موقع پیاده‌شدن‌نتوانستند اشیاء را بصاحبانشان مستردارند در ظرف ۱۲ ساعت بشعبه وسائط نقلیه تسلیم‌نمایند ۱٤ـ رانندگان اتوبوس حق‌ندارند بارواشیائی که‌اسباب‌زحمت سایر مسافرین است حمل‌نمایند۱۵ـ دراتوبوس حتی‌الامکان از کشیدن دخانیات‌خودداری شود ۱٦ـ حمل اشیاء محترقه دراتوبوسهابکلی‌ممنوع است ۱۷ـ حمل جنازه در اتوبوس بکلی‌ممنوع است (مگر در اتومبیل های مخصوص این کار) ۱۸ ـ سوء ادب و خلاف‌نزاکت وخشونت از طرف شوفرها و بلیط فروش ها نسبت به مسافرین اکیدا ممنوع است ۱۹ـ لباس شوفرهای اتومبیل کرایه و اتوبوس ها و همچنین شاگردشوفرها وبلیط فروشان بایستی همیشه تمیز و نظیف ومطابق فرمی که اداره نظمیه تعیین کرده‌است نیم‌تنه شکاری‌دوتکه با کلاه‌پهلوی وتکمه‌مسوار یابرنج‌باشد بدون شیروخورشید (اختیاررنك‌لباس باآنها خواهد بود) ۲۰ـ طول صندلی برای‌نشستن هرمسافراقلا ٤۰سانتیمتر وعرض‌آن‌نبایستی از۴۵سانتیمتر کمتر باشد ۲۱ـ درهای‌اتوبوس بایدهمیشه سمت راست یا عقب واقع شوند ۲۲ـ اطاق اتوبوسهائی‌که خارج ازکارخانه ساخته میشود باید وضعیت موتور وشاسی مناسب بااطاق باشد. ساختن اطاق بدون دستور واجازه مخصوص اداره‌نظمیه‌اکیدا ممنوع است (مطابق نظامات اداره نظمیه) طول اتومبیل‌از انتهای شاسی نبایستی از۵۰ سانتیمتر وعرض آن از وسط چرخها نبایستی‌از ۲۵سانتیمتر تجاوز نماید ولی قبل از شروع بکارباید شاسی و موتور رابه شعبه وسایط نقلیه ارائه داده و تحصیل‌اجازه خواهد نمود۲۲ـ شوفرها وشاگردشوفرها حق ندارند با صدای بلند مردم‌را باتوبوس دعوت نمایند ۲٤ـ تازمان تعیین نرخ جدید قیمت کورس در شهر وشمیران و حضرت عبدالعظیم همان است که سابقا تعیین شده ۲۵ـ قیمت‌کورس تاکسی نیزدر شهر واطراف مطابق نرخ‌درشکه‌های طولانی‌که‌پیش‌بینی نشده باشد‌کورس‌با رضایت طرفین تعیین میشود ۲٦ ـ کلیه مقررات و دستورات رانندگان اتومبیل ها که در ۳٤ ماده تعیین و طبع شده شامل حال‌رانندگان‌اتوبوس نیز خواهد بود.

تبصره ـ توقف غیر از ایستگاه های مخصوص فقط در مورد اشخاص ناتوان‌ـ پیرمردـ مریض ویابامر آژان مجاز خواهد بود.

تخفیف باندرول تریاك

این لایحه پس‌ازتصویب کمیسیون قوانین مالیه مجلس برای تصویب حاضر شده‌است.

ماده واحده ـ بوزارت مالیه‌اجازه داده میشود در هریك از ایالات و ولایات که صلاح بداند موقتا از قیمت باندرول معینه در ماده ۷قانون انحصار دولتی تریاك مصوبه ۲٦ تیر ۱۳۰۷ مبلغی که در هر مثقال از دو قران تجاوز نمیکند تخفیف بدهد،این تخفیف تاثیری درمیزان جزای نقدی که تاکنون بقاچاق تریاك و مشتقات آن تعلق میگرفته نخواهد داشت .

تبصره ـ حمل تریاك باباندرول از ولایتی که مورد تخفیف واقع شده بولایتی که مورد تخفیف نبوده یا از حیث میزان تخفیف مختلف است ممنوع و در صورت کشف در حکم قاچاق خواهدبود.

اسعار برای محصلین درخارجه

برای مخارج محصلین غیردولتی که در خارجه به تحصیل‌اشتغال‌دارند تسهیلات لازم فراهم شده و اولیای محصلین میتوانند بمحض مراجعه به بانك ملی و یاشعبات آن در ولایات تحصیل اسعار نمایند بشرط آن که تصدیقنامه وزارت معارف را باورقه خود قبلا ارائه نموده و پس از ارائه اسعار را خریداری کنند.

نقل و انتقال

آقای میرسید علی‌خان نصر پیشکار مالیه اصفهان بسمت‌پیشکاری مالیه ایالتی خراسان تعیین گردید و آقای میرزا رضا خان تابش بجای ایشان تعیین گردیده است .

میرسید علی‌خان نصر

قبل از خرید امتحان کنید

همیشه از هرکجا بخواهیدجنس خریداری کنید قبلا امتحان کنید تا صحت جنس بر شما معلوم شود ـ آب‌لیمو بخصوص کارمشکلی نیست، در شیشه را باز نموده قدری‌مصرف کنید اگر پسند شد خریداری کنید. تجارتخانه کاشانی ناصریه .

نمایش آقاصبر آمد

کسالت ناگهانی یکی‌ازآرتیست ها که رل مهمی در نمایش (آقاصبر آمد)عهده‌دار است ما را مجبور کرد شب نمایش را از ۳۱ فروردین به دو شنبه ٦ اردیبهشت ساعت ۸ بعد از ظهر موکول داریم ـ امیدواریم خوبی نمایش و تنظیمات داخلی و انضمام تفریحات دیگر ازقبیل‌بهترین رقص ها وارکستر که روح‌مستعمین رالذت می بخشد به جبران‌این‌تعویق ما را نزد مدعوین روسفید نماید.

شرکت کمدی اخوان بازحماتی که در جالب‌بودن این نمایش بعهده گرفته است خانم ها و آقایان محترم را در سالن گراند هتل برای شب مزبور دعوت می‌نماید.

(نقل از اطلاعات ۲ اردیبهشت‌ماه ـ ۱۳۱۰)

خطرات فن شریف جانورشناسی

جواد مجابی

انتقاد

* گزارش شماره ۱

بعلت بروز بیماری ناشناخته‌ای بین جانوران محصور درآن خطه خصائص منطقه «قویون‌داغی» دام ودد نژادی خود رااز دست می‌ـ دهند . بعلت آرامش ناشی‌از حصارهای حفاظتی ، رویش نابهنجار ناخن ودندان وشاخ ودرآخر رژیم عاجزانه غذائی و نشنیدن بوی‌باروت وساچمه دریك دوران نسبتا طولانی ، سلامت نژادی قاطبه چرندگان و پرندگان آن حدود تهدید میشود .

باانتشار این‌خبر بهداشتی درجراید رسمی نگرانی‌فوق‌ـ العاده‌ای دروجوه‌طبقات پدید می‌آیدو لزوم‌گزارش جامعی احساس میشود .

* گزارش شماره ۲

مجمع جانورشناسان‌جنگل مرکزی گروهی از محققین علوم اجتماعی‌را مامور‌بررسی «بیماری های جامعه جانوری» میکند.وپس‌از چندی گزارشی به‌کنگره میرسد :

سروران گرامی !

قبل ازهرچیز لازم میداند خاطر اعضای کنگره گرامی راازوضع اسف‌بارمتخصصین جانورشناسی مستحضر سازد سالهاست که این رشته‌علمی جدی گرفته نمیشود . باهمه نیازی که‌جامعه بوجودعلمای جانور شناس دارد هنوز قدر این طایفه مکتوم‌مانده است. بیم آن میرود که‌روزی نسل این‌طایفه‌شریف زوال‌پذیرد ویك جانور شناس هم پیدا نشودتابرای قالب‌ریزی‌مجسمه افتخار مورد استفاده قرار گیرد .درخطرات این حرفه همین‌بس که‌محقق ضمن‌کار تحلیل میرود و جذب محیط عمل میگردد . گروه جانور شناسان افتخار دارد که علل ونشانه‌های بیماریهای‌واگیر‌ـ دار جامعه جانوری راطی‌این گزارش اعلام میدارد تا چه قبول افتد و چه‌درنظر آید :

* سند شماره ۱

دریکی‌ازتحقیقات‌علمی،حیوان عجیبی جلب توجه نموده‌که وضعی مشکوك‌و مفلوك‌داشته ورقص‌کنان ، حرکات و سکنات جناب جلالت‌مآب‌ببر را تقلید میکرده است . خوشبختانه هوشیاری‌محققین باعث شده که حیوان جاه‌ـ طلب مزبور بسزای رفتار ابلهانه خود برسد ، باکالید شکافی کشف‌مقداری‌نارگیل وموز در معده‌این حیوان تشخیص داده شد که جانور نامبرده آزرده بوزینگان‌بوده وباجعل عناوین قصد داشته درصدد تخریب‌اخلاق عمومی برآید. بخاطرحفظ بهداشت عمومی .خاکستر این‌حیوان گستاخ بباد داده شد . بعدا معلوم شد که علت حرکات سفیهانه بوزینه مزبور ، همسایگی او با ببری درباغ وحش دولتی بوده است . از آنجاکه اساس کار بوزینه بر تقلید است‌لذاپس ازمطالعه مدارك بیگناه شناخته شد .

* سند شماره ۳

عصر دیروزیکی ازدستیار ها ، در کالبدشکافی یك یوزپلنك بوجود چهار عدد نعل درپنجه‌های حیوان‌آگاه میشود. معلوم نیست این جانور شریف که‌از دوندمانی صاحب شجره و عنوان است آیا این نعل هارا بارت‌برده یا خود اکتساب کرده‌است. بعلت حفظ‌اسرار خانوادگی، پرونده حیوان نامبرده گم‌و گور گردید .

* سند شماره ٤

عده‌ای از نرم‌تنان که با حمل‌مشتی استخوان خود را درزمره استخوانداران به حساب آورده بودند کتبا توبیخ شدند .از طرف انجمن «نرمش» به‌آنان تذکر داده شد که‌استخوانداران‌تاکنون عرض وجودی‌درجامعه‌جانوری نکرده‌اند که نرم‌تنان آرزو دارند ، خود را شبیه آنان سازند .

* سند شماره ۵

عده‌ای از مرغان خانگی ابراز تاسف خودرااز اولویت ماکیانهای ماوراء بحار و عنایتی که خروسهای بومی بدانان‌دارند، اعلام داشته‌اند.

همچنین در زمینه اصلاح نژاد شکایاتی درباره ناسازـ گاری زوجهای اجنبی آنان، بدفتر تحقیقات رسید که‌به شورای حل اختلاف ارجاع شد .

* سند شماره ٦

بسیاری از حیوانات از وحوش خوش‌مشرب تابعضی از پرندگان تیزپرواز بداشتن گوشهای بلند گرایش پیدا کرده‌اند .این تمایلات‌حماقت آمیز موجب شده که تعداد درازگوشان ، از میزان لازم بالاتر رفته است.

همچنین خرگوشها اعلام داشته‌اند تنی چند از سگان گله وتازی، ظاهرا باجراحی پلاستیك گوشی دراز و دمی کوتاه کرده‌اندو بدین‌حیلت خود رادر زمره خرگوشان درآورده‌اند تاهم کار شکار ساده‌تر باشد ، هم‌از مزایای قانونی خواب‌خرگوشی‌بهره‌ـ مندگردند .

ماموران چند حیوان تن‌ـ پرور ازاین قبیل‌راجمع‌آوری وبه‌بخش امراض‌روانی‌گسیل داشته‌اند .

* سند شماره ۷

در روزنامه «صوت سحر» قمری به نمایندگی جامعه پرندگان خوشخوان طی مصاحبه کوتاهی اعلام‌داشته که بسیاری از پرندگان با آواز (کلاغ و جغد های دیپلمه) کافه های باستانی را که‌از این پیش‌حریم بلبل وقناری و قمری بوده اشغال کرده و بیم آن میرود که مشتریان کافه‌ها بتدریج‌حس معقول خود رااز دست داده‌و نهیق حمار رااز لحن‌موسیقار تمیز ندهند .

درروزنامه جناح مخالف کلاغ نقدی براین مصاحبه نوشته و ضمن آن لزوم‌ایجاد یادآور شده‌است. بامراجعه یك موسیقی بین‌المللی را به‌مدارك لازم هردو روزنامه بعلت جعل اکاذیب در محاق توقیف افتادند .

سند شماره ۸

روباه دم‌بریده‌طی‌یادداشت اعتراض‌آمیزی ،بیماری‌جامعه جانوری راسفسطه‌ای‌از جانب آدمیزاد معرفی کرده است، می‌نویسد : روباهان، درطول تاریخ همواره ندیمی صدیق ومشاوری هوشیار بشمارمی‌ـ آمده‌اند ، اکنون چه پیش آمده تا توده جانوران‌اعتماد از ما برگرفته و حکام ما را درنظر خوار میدارند ؟

کاربجائی رسیده که بر اثرادبارزمانه طایفه روباهان بکلی از مقامات آب ونان‌دار عزل شده و بمشاغل‌حقیری چون پوست فروش و اداره بوتیك زنانه‌گماشته شده‌اند. چون اشتغال به‌این فنون ، سلامت جمعی مارا به خطر انداخته ، تقاضادارداز جامعه روباهان اعاده‌حیثیت شده و کماکان بامورد‌یوانی‌گماشته شوند که‌مزید امتنان است بامراجعه به‌بوتیك‌های‌نامبرده وکشف مقداری مواد مخدر دربینی مخدرات آن مجلس، طبق مقررات اقدام شد .

* سند شماره ۹

گرچه بنابود گزارش جامعی از جامعه بیمار منطقه قویون‌داغی وتوابع تهیه‌شود ولی بعلت شیوع بیماری‌های واگیردار ، گروه خود را ناچارمی‌بیند که‌ادامه‌تحقیقات راندیده انگاشته و پیش از آنکه بالمره از درایت و تفکر بری شود ، اسناد حاضر رابه‌آن‌کنگره محترم ارسال دارد . توضیحایادآور میشود که از پانزده نفر ابوابجمعی گروه تحقیق ۱۲ نفر به‌درازی‌گوش و ۲نفربه استخوانی شدن پنجه های دست ویا مبتلاشده و نفر آخری احساس قریب‌الوقوع ناخوشایندی در اندام خود حس میکند و سعی دارد برآمدگی های شاخ‌مانند را در گوشه های‌سرخود ندیده بگیرد .

نظر نویسندگان اطلاعات

درس عبرت

سالها بود که مردم تهران و شهرستانها از نداشتن انجمن های شهر که منتخب خودشان باشد رنج می‌بردند. در آن سالها مردم گمان میکردند وقتی چنین انجمن هائی تشکیل شد ، شهرشان بهشت برین میشود ، ناراحتی ها و گرفتاری هایشان برطرف می‌گردد ،دیگر نه‌از «سیاه‌بهار» خبری میماند و نه از خاموشی برق و کمبود پیاز اثری .

بزك‌نمیر بهارمیاد ـ کمبزه‌باخیار میاد !

انجمن ها تشکیل شدند ،در اغلب‌نقاط شهردار های‌انتصابی جای خود را به شهرداران انتخابی سپردند و مردم نیز با دلهای پرامید در انتظار اثرات این پدیده‌درخشان دموکراسی ماندند زیرا کار مردم به‌مردم سپرده شده بود و انتظار می‌ـ رفت «منتخبین» مردم در انجمن های شهر بپاس اطمینانی که‌با آنها شده بخدمت خلق‌مشغول شوند و مشکلاتی را که مردم سالهابا‌آن سر کرده‌اندبدست گره‌گشای خود رفع نمایند .

اما دریغ و درد که این‌آرزو سراب بود و اغلب انجمن هانه تنها نخواستند همه آنچه راکه میتوانستند ومردم انتظارداشتند به مرحله عمل درآورند ، بلکه قدم های اولیه را نیز باچنان کندی و تانی برداشتند که‌امید مردم کم‌کم تبدیل به یاس‌شد و انجمنی که میتوانست‌مرجعی برای حل گرفتاریهای‌همشهری ها و رفع نابسامانی های شهر باشد ، بصورت یك سازمان تشریفاتی درآمد . دسته‌بندی های محلی ، اعمال اغراض شخصی بین اعضا از همان اوائل کار چنان بالا گرفت‌که وظائف و رسالتی که در مقابل مردم داشتند فراموش گردید و در عوض بعضی انجمن ها وظیفه خود را این دانستند که هرچه را شهردار آورد ، اگر با منافع شخصی آنها و بستگانشان مباینتی نداشت «دربست» تصویب کنندو بقول آقای وزیر کشورکه درمصاحبه اخیر خود گفته‌اند «دچار انحرافهائی شوند و بتذکرات مکرری که برای اصلاح وضع آنان داده شده توجه ننمایند»

از همین انجمن شهرپایتخت بگوئیم . در اینکه اعضای‌آن از افراد مطلع و وارد بکارخود می‌باشند حرفی نیست ولی آیا این صفات برای اعضای یك انجمن شهر که با مقدرات و زندگی روزمره‌بیش‌از دومیلیون «همشهریان» خود سروکاردارند و تصمیمات آنها بطور مستقیم روی زندگی همه مردم شهراثر میگذارد ، کافی است ؟

تابحال آیا یکبارماشنیده یا خوانده‌ایم که این انجمن درمقابل‌تصمیمات‌غلط‌شهرداری مقاومت کرده ، طرحی و یا فکری نو برای بهبود وضع‌مردم شهر ارائه داده باشد ؟جزآنکه بررسی طرحی که از طرف شهرداری پیشنهاد شده ،بی‌ـ گفتگو تائید کرده و گاهی‌نیز دست شهرداری و دولت را در حنا گذاشته است ؟

اگر این طرز عمل و اگر اینگونه بی‌اعتنائی به رفاه و بهبود زندگی مردم نبود چه داعیه‌ای داشت که دولت‌مجبور شود چندین انجمن شهر را منحل کند و اعضای انجمن‌ها و شهرداران آنها را بطور دستجمعی به دیوان کیفر بفرستد ؟

تشکیل انجمن های شهردر واقع نه‌تنها یکی از گرانبها‌ـ ترین پدیده های انقلاب اخیر است بلکه زمینه ایست برای سپردن بیشتر کار مردم به‌مردم وبسط دموکراسی و آشنا ساختن مردم به وظائف‌وتکالیف آنها و سپردن مسئولیت‌بیشتر در اداره مملکت و اگر این تجربه ، چنین نتایج تلخی داشته باشد دیگر چه امیدی میتوان داشت . اگر قرارباشد که اعضای انجمن ها وظیفه‌خود را تنها چند سخنرانی و صحه گذاشتن‌به‌پیشنهادات‌شهرداران بدانند ، چه فرقی می‌ماند بین انجمن شهر و تکالیفی که وزارت کشور در غیاب انجمن شهر بعهده داشت ؟ بهرحال آرزوی مردم اینست که‌انحلال چند انجمن شهر که بوظائف خود عمل نکرده بودند ، درس عبرتی باشد برای انجمن‌هائی که هنوز وظیفه خود رابدرستی درك نکرده‌اند و به‌همه مسائل رسیدگی میکنند جز مسائلی که مربوط به بهبود و رفاه زندگی همشهریان آنهاست .

حسین شمس‌ایلی

طرح جدید پارکینك در ایران

کانال درامامزاده حسن

۳۱۱۰۸۰

در خیابان امامزاده حسن کانالی کنده‌اند که عبور اتوبوسهای شرکت واحدرا متوقف کرده است . در حال حاضر این کانال بلااستفاده مانده و اهالی هم بواسطه نبودن اتوبوس نمیتواند بموقع بسرکار خود برسند لذا تقاضا دارد تکلیف کانال این خیابان هرچه زودتر روشن گردد تا اتوبوسهای شرکت واحد بتوانند داخل خیابان شوند .

میر سعیدی

روزبود ـ خیابان‌بود !

خبر مربوط بمشاجره یکی از اجرا کنندگان‌برنامه های تلویزیونی با مامور راهنمائی و رانندگی نکات آموزنده‌یی دربر داشت که البته خوانندگان نکته سنج اطلاعات توجه فرموده‌اند. من نمیخواهم واردآن بحث‌بشوم، ولی تصور میکنم بعد ازین ماجری ، بهتر است بجای «شب بود ـ زمستان بود ـ بیابان بود ...» همان قر گردن ملیح بخوانند « روز بود ـ خیابان بود ـ پاسبان بود » !!

سعید یغمائی

دل بحال درختان میسوزد

دراولین خیابان‌منشعب ازخیابان ٤۵ متری سیدخندان که اخیرانام «خشایارشا»به‌آن داده‌اند،تعمیرگاه ایران‌شرق قرار دارد که معمولا آب و روغن ماشین های سرویس آن به خیابان سرازیر می گردد و چاله های درختان کاج را پرمی کنند .

لازم است شهرداری ناحیه‌برای جلوگیری از خشك‌شدن درختان در این مورد اقدام فوری بعمل‌آورد و ضمنا کاشت درخت‌را که اکنون نیمه کارهاست در تمام طول خیابان خشایارشا ادامه دهند .

اهالی محل

جدول کلمات متقاطع

شماره ٤۲۱۱

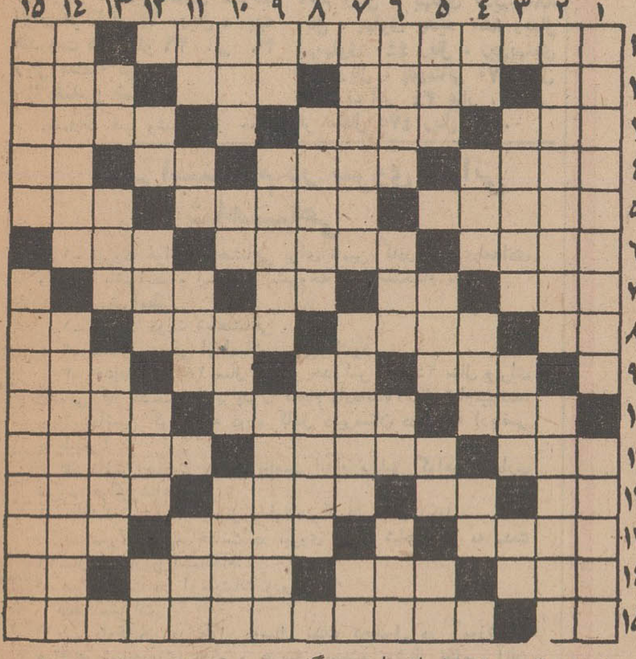

افقی : ۱ـ فاتحی که ایرانیان او راگجسته و لعین خواندند ـ حرف ندا ۲ـ مثل و مانند ـ پیامبر نقاش‌ـ به عده‌ای که در یك محل ساکن بوده و پیرو یك قانون‌باشند گویند ـ تیمار چهار پایان ۳ـ زرنك وحقه باز ـ آماده وتجهیز شده ـ فتنه‌گر و دو بهمزن ٤ـ صدمه ـ در یك راه با آدمی گام‌برمیدارد ـچنین شخصی‌نقص‌عضوی‌اش دیدنی نیست ـ آش ۵ـ از شکستنی ها ـ دروزارتخانه هاهراوان یافت میشود ـ روح و روان ٦ـ تخته باز قهار ! نفی‌کننده‌ـ رها و آزاد ۷ـ از ضمایر اشاره ـ در راه عزیزان‌باید باشد وگرنه بار گرانی بر دوش است ـ ستاره مشهور فرانسه ـ فلزی سبك ۸ـ مشوقه جاهل !ـ ادیم آن سفره عام پروردگار است ـ کلاهبردارهم هست ـ از پساوند مهجور فارسی ۹ـ از مشتقات‌نفت ـ فرزندان و طایفه ـ عیب و نقص ـ تصدیق محترمانه ۱۰ـ گردنه‌ای در عرب ایران ـ درسی در دبیرستان ـ پنجمین ۱۱ـ اعتبار خارجی ـنیت بدکه دردل گذرد ـ برادر کمبوجیه که دروغی‌اش هم پیدا شد ۱۲ـ نور و طرف ـ زیر پا مانده‌ـ نقدش را از حلوای نسیه بهتر دانسته‌اند‌ـ سمت و طرف ۱۳ ـ مرك و نیستی ـ سردار دلیر صدر اسلام‌ـ امر به نیامدن کند ۱٤ـ گاهی‌گم می‌کنند ـ همه دارند‌ـ آمدن است و با ذهاب می‌آید ـ از آنطرف شامه‌نواز است ۱۵ـ عدد منفی ـ نویسنده پدر و پسر !

عمودی : ۱ـ از آثار شیخ‌عطار‌ـ خواننده از او خواسته ابرهایش را بردارد و برود ! ۲ـ از زبانهای باستانی در شرق ـ نام قدیم‌رضائیه ۳ـ بیشتر شاعران دارند ـ گاهی بالای خودش‌قرار میگیرد !ـحرص و طمع ٤ـ خسیس پس ندهد ـمال یمن معروفیت دارد ـ حساب نجوم‌ـ تکه پارچه ۵ـ بهوای دانه در آن افتند‌ـ افسانه وقصه ـ حرف‌تحسین و تعجب ـ برج کج ٦ـ در تعارف قدم را چنین ه میدارند ـ ازاعضای دستگاه گوارش ـخاك کوزه‌گری ـ کسی که حسابش چنین باشداز محاسبه باك ندارد ۷ـ چون‌نفس عزیز است در صورتی که بیاید و برود ـ در کلیسا می‌نوازند ـ فلز هادی ۸ـداشتنش‌نشانه نوعی‌بیماری است ـ لایحه‌ها ۹ـ بعضی ها به‌تله نمی‌دهند ـ پستی در بازی فوتبال‌ـ دین اسلام را قبول کرده است ۱۰ـ سرپرست و قیم طفل‌ـ شهر کشیدنی !ـ باگل برته آب می نشیند ـ از ملعونین بنام ۱۱ـالفبای موسیقی ـ کوه است یا کاه ـ گوشه‌ای در دستگاه ماهور ـاز چنین سگی بگریزید ۱۲ـ محل عبور و گذشتن ـ زادگاه پدر شعرنو ـ با دخل باید جور باشد‌ـ میانه‌ای با خوب ندارد ۱۳ـ چیزی نمانده قفل شود ـ چنین خطی را همه می‌خوانند ـ ریاضت‌کش به دانه‌ای از آن می‌سازد ۱٤ـ می گویند بر می گردد ـ از فلزات سبك که مورد مصرف فراوان‌دارد ۱۵ـ سرزمینی که زمانی مهدتمدن بود ـ پایتخت یکی از کشور های افریقایی .

حل جدول شماره ٤۲۱۰

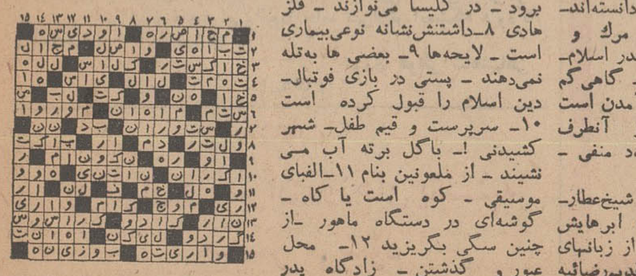

اطلاعات و مردم

۳۱۱۰۸۰

همه روزه ازساعت ٦ تا ۷ بعد ازظهر نظریات شمارا منعکس می کند

حق‌الثبت شرکت

۳۱۱۰۸۰

برای شرکت در کنکور

امسال اعلام شده است که محصلین کلاس ششم نیز میتوانند در صورت موفقیت در کنکور شرکت کنندو ناگزیر بایدمبلغ پانصدریال حق‌الثبت را بپردازند . در حالیکه یادآور شده‌اند اگر محصلین در کلاس ششم متوسطه قبول نشده باشند نمیتوانند در کنکور دانشگاه شرکت کنند و مبلغ‌پرداخت شده مسترد نمیگردد. سئوال من اگر آنان در امتحانات کنکور شرکت نمیکنندپس پولی که از آنان گرفته‌می شود بچه مصرفی میرسد.و چرا نبایستی بآنان باز گردانده شود .

پدر دانشجو

تبدیل نشده‌ام

۳۱۱۰۸۰

من دارمند روزمزد سازمان بیمه‌های اجتماعی کارگران‌هستم و هنوز تبدیل به رسمی نشده‌ام تقاضا میشود ، بوضع نامه ـ رسانان این سازمان‌هم‌توجه‌شود و آنان را تبدیل کنند .

محمدعربی

تامین روشنائی

۳۱۱۰۸۰

در خیابان نوذری واقع‌در امیرآباد شمالی چراغ‌جهت روشنائی این معبر وجود ندارد . حال اینکه محل آمد و رفت اهالی‌میباشد وبایستی مانند سایر خیابانها روشنائی آن تامین گردد حسن اعتماد

تقویم اطلاعات

چهار شنبه ـ دوم اردیبهشت ماه ۱۳٤۹ ـ پانزدهم صفر ۱۳۹۰ـ بیست‌ودوم آوریل ۱۹۷۰ ساعات شرعی

استخراج دکتر ریاضی کرمانی

اذان صبح ساعت ۳ و ٤۵دقیقه

طلوع آفتاب ساعت۵و۲۲دقیقه

ظهرشرعی‌ساعت ۱۲و۳ دقیقه

اذان مغرب ساعت ۷ و ۱دقیقه

برنامه اول

برنامه امشب

۱۷ـ۳۰ اسلاید و موزیك

۱۸ـ۰۰ اعلام برنامه

۱۸ـ۰۲ خلاصه اخبار

۱۸ـ۰٦ کودکان «مسابقه‌راز. زنك کلاس را زدند . ماجرا های ساتورنن »

۱۹ـ۰۰ نوجوانان «تمبر شناسی »

۱۹ـ۳۵ روز های زندگی

۲۰ـ۰۰ دلقك‌ها

۲۰ـ۱۵ راهنمائی و رانندگی

۲۰ـ۳۰ مشروح اخبار همراه‌با فیلم‌های خبری

۲۱ـ۱۰ محله پیتون« ۳۸۳ »

۲۱ـ۳۰ محله‌پیتون «۳۸٤ »

۲۲ـ۰۰ ایران زمین «تاثیر اشعار حافظ درآنده ژید»

۲۲ـ۳۰ فیلم بازی سرنوشت

برنامه‌نیمروزپنجشنبه

۱۲ـ۱۵ اسلاید و موزیك

۱۲ـ۳۰ اعلام برنامه

۱۲ـ۳۲ کودکان « مضحك فلمی »

۱۲ـ٤۵ بهداشت

۱۳ـ۰۰ پیتون‌پلیس

۱۳ـ۳۰ اخبار نیمروزی

۱۳ـ٤۵ موسیقی‌اصیل‌ایرانی

۱٤ـ۰۰ سرکار استوار «شاهد نابینا »

۱٤ـ۳۰ پایان

برنامه دوم

برنامه امشب

۱۸ـ۳۰ اسلاید و موزیك

۱۹ـ۰۰ اعلام برنامه

۱۹ـ۰۳ فیلم‌ویژه «کریستوف کلمب»

۲۰ـ۰۰ شهرآفتاب « بررسی کتاب های تازه »

۲۰ـ۳۰ مشروح اخبار همراه با فیلم های خبری

۲۱ـ۰۰ مسابقه تلاش

۲۲ـ۰۰ موسیقی کلاسیك (چند اثر از بتهوون)

۲۲ـ۳۰ آخرین اخبار

۲۲ـ۵۰ جنك بزرك

تلویزیون آموزشی

برنامه امشب

۱٦ـ۰۰ آهنگهاوچشم اندازها

۱٦ـ۳۰ زبان انگلیسی دوره اول

۱٦ـ۵۰ فیلم آموزشی

۱۷ـ۰۰ شیمی سال سوم

۱۷ـ۳۰ تدریس زبان آلمانی

۱۷ـ٤۵ ریاضی سال سوم

۱۸ـ۱۰ برنامه هنری

۱۸ـ۲۰ فیلم آموزشی

۱۸ـ۳۵ فیزیك سال سوم

۱۹ـ۰۰ پاسخ مسابقه طبیعی

۱۹ـ۱۰ طبیعی سال سوم

۱۹ـ۳۵ علوم اجتماعی

۲۰ـ۰۰ برنامه کودکان

تلویزیون آمریکا

برنامه امشب

۱۷ـ۰۰ جایزه

۱۷ـ۳۰ اسرار حیوانات

۱۷ـ۵۵ برنامه‌آینده‌تلویزیون

۱۸ـ۰۰ اخبار جهان

۱۸ـ۳۰ بحث درباره هنر گویندگی

۱۹ـ۰۰ مردمان آناپولیس

۱۹ـ۳۰ بیل آندرسون

۲۰ـ۰۰ جانی کش

۲۱ـ۰۰ کشف جنایت

۲۱ـ۵۵ برنامه«تهران بیل بورد»

۲۲ـ۰۰ خلاصه اخبار

۲۲ـ۰۵ فیلم سینمائی

بازار صادراتی پوست و سالامبور محکم است

صادرات عمده سالامبور درماههای اخیر به آمریکا صورت گرفته کارخانه‌های ایتالیا بازار مساعدی برای خرید پوست درجه سه ایران هستند

بازار صادرات وپوست کشش قابل توجهی‌دارد و کلیه‌بازرگانان صادر کننده میتوانند هر مقدار پوست موجود خود را به بازارهای خارج از کشور صادر کنند.

صادرات عمده سالامبور در ماههای اخیربکشور امریکاصورت گرفته و این کشور بزرگترین خریدار سالامبور درجه یك ایرانی می باشد.

پس از امریکا کشورهای اروپائی (شرقی و غربی) قراردارند پوست بز منحصرا بکشور شوروی و کشور های بلوك شرق مانند مجارستان ـ یوگسلاوی و بلغارستان صادر میشود.

علاوه بر شوروی و کشورهای بلوك شرق، مقداری پوست‌بز نیز به ژاپن صادر میگردد و این کشوردر درجه سوم بین‌خریداران سالامبور ایران قرار گرفته است.

*** قیمت**

کشورهائیکه در بالا ذکر شد بیشتر خریدار سالامبور درجه یك و یا درجه دو میباشند و بازرگانان صادر کننده تمام پوست درجه‌سه خود را بایتالیا صادر میکنند.

کارخانه های ایتالیا بازاربسیار مساعدی برای خرید پوستهای درجه سه ایران میباشند و آنچه بازرگانان صادر کننده، پوست درجه سه داشته باشند، میتوانند بایتالیا صادر کنند.

با اینکه صادرات پوست بخارج از کشور رونق فراوان دارد قیمتها تفاوت چندان نکرده‌است درحال حاضر قیمت سالامبور گوسفندی درجه یك ۱۷۰ تا ۱۸۰ ریال سالامبور گوسفندی درجه دوبین ۱۲۵ تا ۱۳۵ ریال‌و روی سالامبور گوسفندی درجه سه هرجلد بین ۸ تا ۹۰ ریال معامله میشود.

*** همکاری**

قیمت پوست قصابی گوسفندی نیز هرجلد ۲۰۰ ریال و معمولی آن که مربوط به اطراف تهران‌و شهرستانها میباشد، هرجلد ۱۲۰ تا ۱۶۰ ریال عرضه میگردد.

قیمت پوست بزی خام نیز هر جلد بین ۷۰ تا ۹۰ ریال میباشد.

صادر کنندگان عمده پوست در تهران فعالیت دارند و تعداد آنان در حدود چهار تا پنج نفر میباشند و صادرکنندگان دیگر هرچند نفر، با همکاری یکدیگر اقدام‌بصدور پوست بخارج از کشور را مینمایند.

بازار تبریز

معاملات مصالح ساختمانی جریان داشت

بازار تبریز در ظرف هفته گذشته نسبتا فعالیت داشت و کالاها در حدود مصرف معامله میشد.

بهای گندم هرتن ۷۰۰۰ الی ۷۶۰۰ ریال، جو هرتن ۴۰۰۰ الی ۴۳۰۰ ریال، آرد نول کیسه ۸۰ کیلوئی ۷۶۰ الی ۸۰۰ ریال برنج صدری درجه یك هر کیلو ۳۱٫۵۰ ریال، سیاهدم اعلا هر کیلو ۳۴ریال برنج چمپا هر کیلو ۱۱ ریال برنج ماشینی درجه یك هرکیلو ۱۹ الی ۲۳ ریال عدس هرکیلو ۶ ریال لپه ریز خوب‌هر کیلو ۱۳٫۵۰ ریال لوبیای‌درشت هرکیلو ۱۷ ریال (زمینه خیلی کم) چشم بلبلی هرکیلو ۲۲الی ۲۸ ریال، سیب‌زمینی هر کیلو ۲٫۵۰ الی ۳ ریال پیاز هر کیلو ۷٫۵۰ ریال، روغن حیوانی هر کیلو ۱۸۰ الی ۲۰۰ ریال بود.

*** پوست**

معاملات پوست و پشم نسبتا جریان داشت. پوست گوسفند هرجلد ۳۲۰ الی ۴۴۰ریال. پوست بز با مو ۷۵ الی ۸۰ ریال. سالامبور درجه یك ۱۷۵ الی۱۸۵ ریال، سالامبور درجه دو ۱۳۵ ریال سالامبور درجه سه ۸۵الی ۹۰ ریال. پشم ناشوی متفرقه الوان هر کیلو ۶۳ ریال، پنبه هندرونت هر کیلو ۳۶ الی ۳۹ ریال معامله میشد.

*** قند و شکر**

معاملات قند وشکر در حدود مصرف بود. قند میاندوآب ۲۵٫۵۰ ریال، قند رضائیه (زمینه ندارد) قند کلوخه شهری درجه یك هر کیلو ۲۵٫۵۰ ریال، قند حبه‌هر کیلو۲۶ریال، قند فریمان‌مشهدهر کیلو ۲۹٫۵۰ ریال، قند ورامین هرکیلو ۲۵٫۵۰ ریال، شکر ترکیه (زمینه ندارد) شکر روسی معمولی (زمینه ندارد) شکرروسی کریستال (زمینه ندارد) شکر قزوین هرکیلو ۲۳٫۵۰ ریال، شکر میاندوآب (زمینه ندارد)، چای سازمان هر کیلو ۱۳۰ الی ۱۸۰ ریال، انواع چای کلکته‌هر کیلو ۴۵۰ الی ۵۵۰ ریال بود.

*** مصالح‌ساختمانی**

معاملات مصالح ساختمانی جریان داشت. سیمان ایرانی هرتن ۱۹۰۰ ریال، گچ بنائی هرتن ۵۰۰الی ۵۵۰ ریال، آجر ابلق هرهزار دانه ۸۰۰ الی ۸۵۰ ریال بود.

معاملات مواد شیمیائی و طلاو سایر مسکوکات فلزی راکدبود نیل سویسی هر صندوق ۱۷۴۰۰ ریال، نیل آلمانی هر صندوق ۱۶۳۰۰ ریال، لیره انگلیسی قدیم ۸۵۰ ریال، لیره ترك‌قدیم ۸۰۰ ریال، پهلوی قدیم ۸۸۰ ریال، پهلوی جدید ۸۵۰ ریال نیم‌پهلوی ۴۴۰ ریال، ربع‌پهلوی ۲۴۵ ریال، پنج‌مناتی ۴۷۰ ریال طلای تیزآبی ۲۴ عیار، خالص هر مثقال ۴۷۵ ریال بود.

آگهی استخدام در نیروی هوائی شاهنشاهی

۱ـ نیروی هوائی شاهنشاهی برای تامین کادر همافری‌تعدادی داوطلب باشرایط و امتیازات مشروحه زیر استخدام میکند:

الف ـ شرایط

۱ـ تابعیت دولت شاهنشاهی.

۲ـ متدین به‌یکی ازادیان رسمی کشور.

۳ـ حداقل سن ۱۸ سال تمام و حداکثر سن ۲۴ سال وبرای کسانی که خدمت زیر پرچم را انجام داده‌اند۲۵سال تمام‌میباشد.

۴ـ داشتن گواهینامه دوره کامل دبیرستان در رشته (ریاضی یا طبیعی)

۵ـ داشتن صحت مزاج‌و تناسب اندام برطبق گواهی بهداری نیروی هوائی شاهنشاهی.

۶ـ نداشتن پیشینه بدوعیال و اولاد و کسان تحت تکفل.

۷ـ سپردن تعهد خدمت در نیروی هوائی شاهنشاهی به مدت ۱۱سال از تاریخ استخدام.

۸ـ موفقیت در آزمایشات ورودی.

ب ـ امتیازات

۱ـ داوطلبان در طول دوسال مدت تحصیل در آموزشگاه همافری شبانه‌روزی بوده و هزینه زیست‌و پوشاك نظامی آنان توسط نیروی هوائی شاهنشاهی تامین و در سال‌یکم ماهانه۴۱۶۰ ریال و در سال دوم ۵۴۱۰ ریال بعنوان کمك هزینه تحصیلی دریافت میدارند.

۲ـ هنرجویان آموزشگاه همافری در صورت احراز موفقیت در آزمایشهای نهائی و فراغت از تحصیل به‌درجه همافر سوم مفتخر و ماهیانه مبلغ ۱۵۰۰۰ریال حقوق‌وفوق‌العاده سختی‌خدمت دریافت خواهند داشت و ترفیع درجات بعدی آنان برطبق مقررات قانون استخدام نیروهای مسلح شاهنشاهی خواهد بود.

۲ـ داوطلبان میتوانند برای کسب اطلاع بیشتر و ثبت نام بادردست داشتن فتوکپی تحصیلی‌عین شناسنامه (جدیدعکس‌دار) و۲۲ قطعه عکس ۴×۳ از تاریخ نشر این آگهی بجز روزهای (پنجشنبه و تعطیل از ساعت ۷ الی ۱۲) تاتامین احتیاج به‌مرکز آموزشگاه‌های‌هوایی‌واقع‌در جاده تهران‌نو ایستگاه فرودگاه مراجعه‌نمایند م/ا ف ۷۷۶

نیروی هوائی شاهنشاهی

۱ـ۵ آ ـ ۴۶۳۶

اطلاعات

دختران و پسران روزهای یکشنبه منتشر می‌شود

تصمیمات کمیته توسعه اقتصادی

در کمیته مشورتی استفاده از علم تکنولوژی‌درتوسعه اقتصادی که مدت دو هفته در نیویورك جریان داشت تصمیماتی درباره هدفهای توسعه تاسیسات مربوطه به پژوهشهای علمی و تکنولوژی‌در کشور های درحال‌توسعه و همکاری بین اینگونه کشورهاو دول توسعه یافته‌اتخاذ شد.

این کمیته توصیه کرد که کشور های در حال‌توسعه بتدریج در عرض ده سال آینده هزینه های مربوط به‌این قبیل پژوهش‌ها رابه یك درصد تولیدات ناخالص خود برسانند و در ضمن کشور های توسعه یافته نیز معادل پنج صدم درصد از مخارج خودرا برای کمك به مطالعات مربوطه تخصیص دهند.

آقای دکتر محمد یگانه‌وزیر آبادانی‌و مسکن‌بدعوت اوتانت دراین کمیته شرکت نمود.

وی ضمنا بریاست کمیته استفاده از سیستم های سیاست جدید در مدیریت و توسعه اقتصادی انتخاب شد.

کشت چغندر

از اوایل اسفندماه گذشته کشت چغندر قند در مزارع حوزه کارخانجات قند استان های فارس، خراسان، آذربایجان، کرمانشاهان، کرمان واستان مرکزی‌آغاز گردیده است. بقراراطلاع عملیات کشت چغندردرسایر مناطق هنوز ادامه دارد.

سخنگوی وزارت کشاورزی اعلام داشت که بیش ازنیمی از مزارع مذکور زیرکشت رفته است.

شرکتها

سه‌شرکت‌تاسیس‌وسه‌شرکت منحل شد

* شرکت پیمانکاری «دانان» با مسئولیت محدودبمنظور انجام کلیه امور ساختمانی از قبیل راهسازی. لوله کشی. نصب مخازن کارخانجات و پل سازی و کار های مشابه و شرکت در مناقصه و مزایده با سرمایه ده‌میلیون‌ریال درشهرستان اهواز تشکیل گردید.

* یك شرکت تعاونی جهت دانشجویان موسسه آموزش عالی آمار جهت ایجاد رستوران و کافه تریا ـ تهیه مواد اولیه ونیازمندی های دانشجویان تشکیل شد.

سرمایه این شرکت تعاونی ۱۵ هزار ریال منقسم به۷۵سهم‌دویست ریالی میباشد که تماما پرداخت شده است.

* شرکت «کالا و اعتبار» با سرمایه ده میلیون ریال که تماما پرداخت شده است‌تشکیل گردید این شرکت انجام معاملات و امور بازرگانی مجاز بخصوص در زمینه واردات و اعطای اعتبار را بعهده خواهد گرفت.

*** تغییرات**

* سرمایه شرکت «مهندسین مشاور دیزاین» از مبلغ یك‌میلیون ریال به مبلغ سیصد هزار ریال تقلیل یافت.

* سرمایه شرکت «مکوستار» از مبلغ یك میلیون ریال به مبلغ سه میلیون ریال افزایش یافت که یك میلیون ریال آن نقدی و دو میلیون ریال آن ماشین آلات میباشد.

*** انحلال**

سه شرکت بازرگانی مفتخر،و نیدو. وشنکراندکوبا، منحل گردید و مدیران تصفیه‌آن‌انتخاب گردیدند.

تجدیدآگهی مناقصه

پست ۱۰۵ مهندسی رضائیه‌لوازم و مصالح مورد نیاز و کار های تعمیراتی ساختمانی را مطابق مشخصات موجود درپست مهندسی رضائیه از طریق مناقصه بارعایت کامل آئین‌نامه معاملات دولتی خریداری وانجام‌می‌نماید داوطلبان شرکت در مناقصه می‌توانند با مراجعه به‌پست‌مهندسی رضائیه و ملاحظه مشخصات لوازم و مصالح مورد نیاز کار های تعمیراتی‌پیشنهاد خودرا بانضمام هشتاد هزار ریال اوراق خزانه تاآخر وقت اداری‌روز ۲۰٫۲٫۴۹ بدفتر پست مهندسی واقع درداخل‌پادگان رضائیه‌تحویل ورسید دریافت نماید.

پست ۱۰۵ مهندسی رضائیه

آ ـ ۴۹۵۴

خط کشتیرانی استریك و ـ الرمن

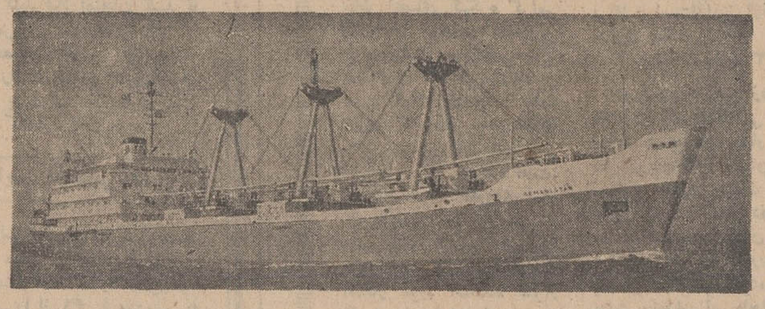

حمل کالای صادراتی بمقصد لیورپول بوسیله کشتی آلبستان

کشتی البستان قرار است اواخراردیبهشت‌ماه جاری برای بارگیری کالای صادراتی بمقصد لیورپول وارد خرمشهر شود.

این‌شرکت‌هم‌اکنون‌آماده ثبت میزان کالای‌حاضر به حمل میباشد و از بازرگانان علاقمند خواهشمند است برای کسب اطلاع‌بیشتر به شعبات این شرکت در تهران و خرمشهر مراجعه فرمایند.

شرکت گری مکنزی محدود نماینده استریك‌لاین

تهران تلفن های ۵۹ الی ۳۱۴۱۵۶ ساعت ۸تا۲ بعد از ظهر.

خرمشهر تلفن ۲۷۵۰ صندوق‌پستی‌شماره۳

ماشینهای چمن زنی موتوری Pope

واقسام فواره وآبپاش **پوپ** برای استفاده درپارکها ـ خیابانها ومنازل

شرکت سهامی مکاورز ـ خیابان ایزنهاور شماره ۶۱۱ تلفن ۹۵۶۳۳۱

فقط تا چهارم اردیبهشت ماه ۱۳۴۹

فرصت دارید

که با افتتاح یک حساب در

صندوق پس انداز مسکن

بانک رهنی ایران

از یک جایزه ممتاز

۲٫۰۰۰٫۰۰۰ ریالی

وهزاران جایزه نقدی دیگر

استفاده فرمائید

بایکهزار ریال میتوانید دریکی از شعب

بانک رهنی ایران

درمرکز وشهرستانها

یک حساب در

صندوق پس انداز مسکن

افتتاح کنید

استخدام؟

دکتر داروساز جهت تهران و شهرستانها مورد نیاز است ۳۳۶۴۵۰

۲۴ـ۲۶ آ ـ ۴۵۳

کارگر زن

یکی از کارخانجات تولیدی کارگر زن استخدام مینماید، داوطلبان استخدام باید حداقل چهار کلاس ابتدائی سواد داشته باشند و سن آنها بین ۱۸ تا ۴۰ سال باشد.

واجدین شرایط میتوانند همه روزه بین ساعت ۹ تا ۱۱ صبح به خیابان آیزنهاور چهار راه خوش کوچه برق شهاب شماره ۱ مراجعه نمایند.

۱ـ۱۵ آ ـ ۳۲۱۰

موسسه الکو

بتعدادی زن و مرد فروشنده نیازمندیم شاهرضا روبروی درب دانشگاه طبقه پنجم کفش بلا

استخدام دیپلمه.

چند نفر دیپلمه معاف از خدمت نظام وظیفه که اندکی دفترداری بدانند استخدام میشوند به تلفن ۹۶۳۰۱۲ و ۹۶۳۰۱۳ مراجعه شود

۱ـ۴ آ ـ ۴۹۰۲

واحد تولیدی واقع

در کرج یکنفر رسته مکانیك یابرق فارغ‌التحصیل هنرستان صنعتی تهران دارای ورقه خاتمه خدمت و حداقل ۵ سال سابقه کار در کارخانجات استخدام می‌نماید. واجدین شرایط روز های شنبه و سه شنبه بین ۵ تا ۷ بعداز ظهربه خیابان تخت‌جمشید مقابل شرکت نفت جنب بانك پارس پلاك ۱۷۱ شرکت سهامی تولیدی روغن‌موتورجهان مراجعه نمایند.

۱ـ۲ آ ـ ۴۷۸۲

سرویس کار یخچال استخدام میشود. از ساعت ۴ الی ۵بعداز ظهر. تلفن ۶۱۳۴۹۶

۱ـ۲ آ ـ ۳۰۶۵

تعمیر کار و متخصص رادیووتلویزیون‌استخدام میشود.

تلفن ۹۵۴۴۶۳

۱ـ۳ آ ـ ۵۰۳

کارخانجات زاگرس استخدام میکند

چند نفر دیپلمه‌که تا حدودی در امور حسابداری وارد بوده‌و خدمت نظام وظیفه را انجام داده باشند استخدام میشوند.

داوطلبان به خیابان نادری ـ پاساژ گیو دفتر فنی مهندس موسی بهار مراجعه فرمایند.

وزیتور و سلزمن

شرکت دکوراسیون‌نگاه بعده‌ای سلزمن نیازمند است تلفن۷۶۰۱۳۷

آگهی استخدام

یك شرکت بزرك صنعتی در طهران یکنفر دوشیزه یا بانوکه در حساب‌داری و دفترداری دوبل معلومات و تجربه کافی داشته باشد با حقوق مکفی استخدام مینماید واجدین شرایط ضمن ارسال رونوشت مدارك تحصیلی و سوابق کار با صندوق پستی شماره ۲۳۸۱ طهران‌مکاتبه‌نمایند

۱ـ۲ آ ـ ۲۸۵۳

خیاط راسته دوز مرد ساکن غرب تهران استخدام میشود بعد از ظهر ها بتلفن ۹۵۲۶۶۶ و ۹۶۰۹۹۶ مراجعه شود.

۱ـ۳ آ ـ ۴۴۹۰

پس‌از یکدوره کارآموزی منشیگری استخدام میشویدفقط صبحها تلفن ۳۳۱۸۱۸

۱ـ۵ آ ـ ۳۹۱

یك‌شرکت تجارتی بچند نفر SALESMAN با آشنائی بزبان انگلیسی وحداقل دوسال سابقه کار جهت معرفی وفروش کالاهای‌طبی والکترونیکی نیازمند است. داوطلبان مشخصات کامل و سوابق کارخود رابه صندوق پستی۱۱۵۸ـ ۱۲ ارسال دارند.

خدمتکارزن مجرد

که آشپزی و خانه‌داری بداند شبانه روز مورد نیاز است تلفن ۶۲۴۹۷۳

آ ـ ۲۹۲۵

کوماچی استخدام میکند

دوشیزه یا بانوانیکه واجد شرائط ذیل باشند با حقوق مکفی استخدام میشوند

طبقه اول

دارای دیپلم دبیرستان ـ متخصص در فن آرایش گیسو ـ جوان خوش بیان و آشنا بیکی از زبانهای انگلیسی ـ آلمانی ـ فرانسه ـ روسی.

طبقه دوم

با معلومات سیکل اول متوسطه تخصص در فن آرایش ـ خوش بیان و جوان واجدین شرایط همراه بایك قطعه عکس و شرح کامل ازمعلومات آدرس وسوابق کار به نشانی شرکت پاپیتال ـ ساختمان آلومینیوم طبقه دوم شماره ۲۰۱ ـ ۲۰۹ پستی ارسال نمایند.

۱ـ۲ آ ـ ۵۰۱۸

استخدام میشود

یك زن و شوهر که یکی از آنها آشپزی بداند با حقوق مکفی و تامین محل سکونت استخدام می‌شوند.

داوطلبان می‌توانند مشخصات و شرایط و آدرس خود را بنویسند و به صندوق پستی‌شماره ۱۰۳۰ ارسال دارند.

۱ـ۲ آ ـ ۴۹۶۰

آشپز درجه یك

یك شرکت بزرك تولیدی در تهران، یکنفر آشپزفرنگی‌پز درجه یك و یکنفر آشپز ایرانی‌پز درجه یك استخدام مینماید. لطفا مشخصات کامل خود را بصندوق پستی ۳۴۲۷ تهران ارسال دارید.

آ ـ ۵۱۰۶

برای دفترداری شبانه امورشگاه احتیاج بیکنفر بانو یا دوشیزه میباشد تلفن ۴۸۶۳۰

آ ـ ۵۰۹

دو نفر دوشیزه یابانوکه بامور حسابداری و صندوقداری با ضمانت وارد باشند نیازمندیم خواهشمند است جهت کسب اطلاع بیشتر روز پنجشنبه از ساعت ۲ الی ۵ بعد از ظهر به آدرس خیابان امیر کبیر خیابان ملت ساختمان کریمی شماره ۹ یاتلفن۳۱۰۷۳۷ مراجعه فرمایند.

۱ـ۲ آ ـ ۲۸۰

یکنفر مهندس برق

که تجربه کار در کارگاه‌داشته باشد وانگلیسی بقدر کافی بداند مورد نیاز است ـ داوطلبان به شرکت سهامی احداث خیابان روزولت شماره ۱٫۱۵۴ تلفن ۴۰۸۰۴ مراجعه نمایند.

۱ـ۲ آ ـ ۲۹۹۵

یك‌شرکت ساختمانی

جهت کارهای خود در تهران احتیاج بیکنفر مهندس راه و ساختمان فارغ‌التحصیل دانشکده فنی تهران با حداقل چهار سال سابقه کار در امور ساختمانی‌دارد واجدین شرایط با تلفن ۶۸۱۱۹ بین ساعت ۸ـ۶ بعد از ظهرتماس تلفنی حاصل فرمایند.

آ ـ ۳۰۱۳

استخدام مدیر فروش

یك شرکت تولیدی بین‌المللی به یك نفر مدیر فروش که دارای شرایط زیر باشد نیازمند است:

۱ـ امکان‌مسافرت‌به شهرستان های ایران راداشته باشد.

۲ـ اطلاعات کافی درباره‌روش تجارتی بازار ایران، فروش عمده بازار و نحوه توزیع با روشهای مختلف برای محصولات مصرفی اکثریت مردم داشته باشد و بتواند برنامه های آموزشی برای فروشندگان مرد تهیه‌نماید

۳ـ بزبان انگلیسی آشناباشد.

واجدین شرایط باید تقاضای خود را کتبا با ذکر سن، تحصیلات و اطلاعات تجارتی و سوابق کارهائی که در این زمینه داشته‌اند همراه با یك قطعه عکس به نشانی «مدیر فروش صندوق پستی ۶۹۲ تهران» ارسال‌نمایند.

حقوق برماخذ کار وفعالیت‌و تجربه تعیین و پرداخت خواهد شد.

DEGUSSA

شرکت سهامی دگوسا ایران

برای قسمت راهنمائی فنی و فروش محصولات شیمیائی و صنعتی دو نفر کارمند مرد با شرائط زیر استخدام میکند:

۱ـ حداقل تحصیلات دیپلم ریاضی یا طبیعی

۲ـ تسلط کامل‌بزبان‌آلمانی از لحاظ خواندن ونوشتن

۳ـ دارا بودن گواهی نامه رانندگی

۴ـ داشتن برك خاتمه خدمت یا معافی دائم غیر پزشکی

۵ـ حداکثر سن ۳۰ سال

۶ـ داوطلبانیکه سابقه فعالیت در این نوع کار داشته باشند مقدمند.

افراد واجد شرایط برای‌انجام مصاحبه میتوانند روز شنبه ۴۹٫۲٫۵ از ساعت ۱۰ صبح الی ۱۲ و ساعت ۲ الی ۴ بعد ازظهر بشرکت سهامی دگوسا ایران ـ خیابان ویلا شمالی ـ کوچه خسرو شماره ۵۳ با در دست‌داشتن مدارك لازم مراجعه نمایند تقاضاهای کتبی بصندوق پستی ۱۷۹۸

کلیه درخواستهای محرمانه تلقی خواهد شد.

آ ـ ۴۸۳۲

استخدام

شرکت سهامی صنعتی کارخانجات گازر تعدادی کارآموز میپذیرید.

۱ـ داشتن کارنامه قبولی سوم متوسطه (دارندگان‌مدارك‌تحصیلی بالاتر بخصوص رشته درودگری حق تقدم دارند).

۲ـ دارا بودن دفترچه خاتمه خدمت یا برك معافیت دائم.

۳ـ حداکثر سن ۳۶ سال

دوره کارآموزی در کارخانه ۴ ماه و مبلغ ۳۵۰۰ ریال دستمزد کارآموزی پرداخت میشود.

کارآموزان در صورت موفقیت در آزمایشات فنی پس از دوره کارآموزی با حد اقل ماهیانه ۴۵۰۰ ریال حقوق بعنوان کارگر فنی در شرکت سهامی صنعتی کارخانجات گازر استخدام خواهند شد.

داوطلبان جهت‌ثبت‌نام و کسب اطلاعات بیشتر میتوانند با در دست داشتن مدارك زیر:

۱ـ فتوکپی آخرین مدرك.

۲ـ ۶ قطعه عکس ۶×۴

۳ـ دفترچه، پایان خدمت یا برك معافی دائم.

۴ـ عین شناسنامه

از پنجم تا دهم اردیبهشت ماه از ساعت ۸ الی ۱۲ بآدرس کارخانه. کیلومتر ۱۴ کرج جنب بستنی‌سازی کیم خیابان پارسفیلم کارخانه گازر مراجعه فرمایند.

۱ـ۲ آ ـ ۳۰۱۷

برانده شخصی نیازمند است بتلفن ۸۹۱۱۵۰ مراجعه شود

آ ـ ۲۹۷۷

متخصص زیبائی

یکنفر دوشیزه یا بانو باشرایط زیر احتیاج است:

۱ـ دارای دیپلم کامل‌متوسطه.

۲ـ دارای دیپلم تخصصی در رشته زیبائی

۳ـ دارای سابقه کار

۴ـ حداکثر سن ۴۰ سال باشد

۵ـ آشنائی بیکی از زبانهای خارجی

لطفا در تمام روز های هفته‌از ساعت ۱۹ الی ۲۱ بعد از ظهر بدفتر این شرکت خیابان ویلای شمالی نرسیده بخیابان کریمخان زند ساختمان شماره ۳۴۵ طبقه چهارم مراجعه فرمائید.

۱ـ۳ آ ـ ۳۰۴۵

بدو دوشیزه ویزیتور جوان

برای دفتر آرشیتکت‌مورد نیاز است. آدرس جنب سینماامپایر کوچه فرشید پلاك ۱٫۱۵ از ۹ صبح تا ۱۱ صبح

۱ـ۲ آ ـ ۵۳۶

استخدام مدیر خریدوبازرگانی

یك شرکت مختلط ایرانی و آلمانی که درزمینه صنعت‌برق‌در شهرصنعتی قزوین فعالیت‌مینماید برای مدیریت پستهای ذیل ۱ ـ مدیر خرید و واردات با حتی‌الامکان تجربه و سابقه زیاد در امور مربوط به واردات ۲۰ ـ مدیر بازرگانی با حتی‌الامکان تجربه زیاد در امور کارگزینی در یك کارخانه در حال توسعه اطلاعات کامل از قوانین کارو بیمه های اجتماعی احتیاج دارد. تسلط به‌زبانهای آلمانی‌یاانگلیسی در نوشتن و خواندن ضروری است.

از آنجائیکه این کارخانه‌پنج روز در هفته کارمیکند پستهای فوق خصوصا برای اهالی تهران نیز جالب است تقاضا میشود جهت مصاحبه حضوری و ارائه مدارك لازم از روز های شنبه تاچهار شنبه هر هفته بین ساعات ۷ تا ۱۶ به شرکت سهامی‌کنتور سازی ایران واقع در شهر صنعتی قزوین و آدرس پستی شماره ۲۷ مراجعه فرمایند یا با تلفن های شماره ۶۲۴۳۵۳ و ۶۲۷۳۲۲ و ۶۲۸۸۷۴ مکالمه فرمائید.

۱ـ۳ آ ـ ۵۱۱۰

استخدام

یکنفر بانوی ماشین نویس‌فارسی ورزیده یکنفر موتور سوار با وسیله شخصی ودونفر دوشیزه ویزیتور مورد نیاز است.

تلفن ۴۰۷۲۱ ـ ۴۰۴۱۶

سازمانهای فنی وفرهنگی

انگلیسی در مرکز آموزش زبان

(مدرسه پرلیگلات) شعبه مرکز بین‌المللی زبانها در لندن نشانی خیابان هماپون غرب سفارت انگلیس پلاك ۶۴ تلفن ۳۱۲۵۸۶

ماشین نویسی

درآموزشگاه فائزا

تعلیم ماشین نویسی با متد جدید شاه‌آباد روبروی دبیرستان شاهدخت تلفن ۳۱۰۶۵۷

تعلیم رانندگی هنرستان فنی پرستو

مرکز آموزش صحیح رانندگی ومکانیکی ترافیك مجهزبهترین و مدرنترین وسیله آموزش‌تهران خیابان شاهپور چهار راه گمرك تلفن ۲۳۹۱۶

تدریس خصوصی

کلیه دروس ریاضی ششم ریاضی تدریس میشود تلفن ۷۸۱۷۷۶

انگلیسی یا فرانسه

توسط خارجی تلفن ۴۷۱۴۱

ریاضی. فیزیك. شیمی و انگلیسی

بوسیله‌دانشجویان تدریس‌می‌شود تلفن ۷۹۶۸۵۱

۱ـ۲ آ ـ ۴۵۴۲

فیزیك شیمی ریاضیات

۷۰۱۰۱ از ساعت ۵ الی ۹

۱ـ۳ آ ـ ۵۱۲

اطلاعیه

کلاس نقشه برداری

دوره ۵۱

از کلیه کسانیکه در کلاس نقشه‌برداری دوره ۵۱ کاخ‌دانش نامنویسی نموده‌اند خواهشمند است روز ۴۹٫۲٫۹ ساعت ۶ بعد از ظهر در شعبه نادری حضور بهمرسانند.

کلاس حسابداری ودفترداری دوبل

دوره جدید کلاس حسابداری کاخ دانش زیر نظر استادمحترم آقای حمیدی با سابقه تدریس‌در دانشگاه تهران‌از ۴۹٫۲٫۱۷ تشکیل میشود. در این کلاسها علاوه بر فرا گرفتن فن حسابداری و دفترداری دوبل‌طرز کار باماشین های حساب مدرن دستی و برقی فاسیت معظم‌ترین کارخانه‌سازنده ماشینهای حساب جهان را فرا خواهید گرفت.

اطلاعیه کلاس تکنیسین برق

از کلیه کسانیکه در کلاس تکنیسین برق کاخ دانش نام‌نویسی نموده‌اند خواهشمند است روز ۴۹٫۲٫۱۲ ساعت ۷ بعد از ظهر در شعبه فرانسه این انجمن حضور بهمرسانند.

کاخ دانش

خیابان نادری. پاساژ متعمد. خیابان فرانسه. کوچه مرجان

نیازمندیها

تلفنهای ۳۱۱۲۲۴ و ۳۱۱۲۲۰

خرید و فروش اثاثیه

خرید

فرش کیهان تلفن ۷۶۳۷۷۶
خریدار انواع قالی و قالیچه در منازل میباشد لطفا یادداشت فرمائید برای معاملات همه‌نوع فرش با تلفن ۷۶۳۷۷۶ فرش کیهان مکالمه فرمائید خیابان روزولت میدان ۲۵ شهریور

تلفن ۷۳۳۰۶ تهران کالا
فرشهای کهنه‌ونوسنگین قیمت صادرات‌با وجه نقدازمنازل با عالیترین قیمت خریداریم‌ضمنا قبوضات فرش بانکی ارزیابی‌شده زیادتر خریداریم تلفن ۷۸۲۴۱۳

فروشگاه فرش طوسی
فرشهای کهنه‌ونوسنگین قیمت شما را جهت صادرات از سایرین بهتر میخرد : تلفن ۷۵۹۰۲۹

فروشگاه‌شایان ۶۱۳۳۸۱
تلفنی خریدار هر نوع قالی فالیچه کهنه‌نوجهت صادرات یخچال‌تلویزیون اجاق‌گازلباسشوئی .

نمایشگاه‌فرش گلشن ۶۲۱۴۲۱
همه‌نوع فرشهای کهنه‌خریداریم وهمه‌رقم فرش نو موجود میباشد فرشهای‌کهنه با نو معاوضه‌میشود خیابان پهلوی بالای ایستگاه‌بیمه جنب بانك ملی یوسف آباد .

فرش محسن
فرشهای کهنه و نوشما نقدا خریداری و معاوضه میشود تلفن ۶۰۹۴۰ سیمتری بین شاه و حشمت‌الدوله

فرش زمرد - پهلوی
خریدارفرشهای‌نوو کهنه شما تلفن ۶۲۹۶۸۴

فروشگاه ایران فرش
تلفن ۷۷۴۹۷۲
کلیه لوازم شما بهر مبلغ باشد بیشتر از سایرین نقد خریداریم

فروشگاه و نمایشگاه آسیا
یخچال - تلویزیون - اجاق گاز و فرش شما را عادلانه خریداریم شاه چهار راه پیروز تلفن ۶۱۲۸۳۲

فروشگاه فرش زیبا ۹۵۰۲۳۰
خریدار و فروشنده فرش‌های کهنه و نو تاج نبش نمازی‌دوم حاجی لاری

فروشگاه خالقی تلفن های ۳۰۳۰۸۰ و ۳۵۲۰۹۰
فرش‌کهنه و نو،یخچال،تلویزیون لوازم منزل شما را خریداریم .

فروشگاه آریا تلفن ۴۹۳۹۳
بهترین خریدار یخچال نفتی و برقی ، فرش ، تلویزیون خیابان شاه .

فروشگاه آرمان تلفن ۶۹۶۲۳
بهترین خریدار تلویزیون‌فرش چراغ گاز و هرنوع یخچال‌نفتی

فرش فروردین تلفن ۴۳۰۸۵
بهترین خریدار فرشهای کهنه‌ونو

فروشگاه بختیاری تلفن ۷۵۹۳۲۹
بهترین خریدار کلیه لوازم منزل
۲—۲۶ آ—۵۲۵

فروش‌دست دوم

یکدستگاه اورك FARFISA ایتالیائی با آمپیلی‌فایر FENDER بفروش میرسد تلفن ۴۹۷۱۸
۱—۶ آ—۴۸۶۲

یکدستگاه کامل DINSOM شامل چهار میکروفون ، دو بلندگو . یك آمپیلی فایر ویك منعکس‌صوت باقیمت‌بسیار مناسب بفروش میرسد تلفن ۴۹۷۱۸

بفروش‌میرسد
یکدستگاه یخچال ویترینی به طول ۲٫۵ متر که جمعا بیش از دو ماه کار نکرده است به‌قیمت ۳۵۰۰۰ ریال مقطوع بفروش‌می‌رسد به تلفن ۲۷۶۶۷ مراجعه شود.

یك کولرگازی ژنرال الکتریك
دوتن و یك پنکه سقفی که‌کم کار کرده فروشی ۳۵۵۱۷۲
۱—۳ آ—۳۰۵۱

پالتوی پوست دست
اول پارچه منیك و با یقه منیك مدل جدید بعلت مسافرت بفروش میرسد تلفن ۸۸۱۸۴۲ — ۸۸۲۴۱۲
۲—۳ آ—۴۷۸

کرایه

کرایه هر نوع ماشین تحریر بنگاه فنی ناصر تلفن ۷۵۶۴۰۵ دروازه دولت مقابل سعدی

نمایشگاه‌های مبل

بیراهن مبل : ۳۳۹۵۰۵
تعویض پارچه مبل : ۳۳۹۵۰۵
پرده‌دوزی شهرزاد: ۳۳۹۵۰۵

پرده دوزی ارجمند ۳۳۷۳۷۰

شستشوی مبل و فرش

دورا کلین‌سرویس‌امریکا
خشکشوئی مبلمان فرش وابسته به کارخانجات‌تاول‌ماست ایران ۷۵۸۳۹۵و ۷۵۸۳۹۶ و ۷۳۶۸۴ .

شستشوی مبل و فرش ساحل
نظافت مبلمان وپلیش بوسیله دستگاه برقی در جای خود ۹۵۶۵۶۵

شستشوی مبل و فرش ادیب
مبل و فرش تشکهای ماشین‌در جای خود تمیز مینماید ۹۵۲۴۵۴

شستشوی مبل و فرش گلین
سرویس مهر مبتکر و پیشرو نظافت مبل و فرش در جای خود باموادآزمایش شده با دستگاه منحصر بفرد تلفن ۹۵۲۵۴۶

کارخانه قالی شوئی داوید
فردوسی ۱۳۱ تلفن ۳۱۲۵۴۲

شستشوی مبل و فرش اصیل
بامدرنترین وسیله ۳۱۰۳۷۵

تعمیرات

تعمیر تلویزیون
تعمیرگاه تلویزیون الکترون تلفن ۷۶۳۶۸۲
تعمیر تلویزیون های R.C.A. شاوب‌لورنس - تلفنکن- سیبرا فیلیپس و سایر مارکها و نصب کنورتور و آنتن تمام کانال با سرویس مجهز سیار بویژه شمیرانات .

تلویزیون سرویس
R.C.A - R.T.L
تعمیرگاه مجهز با سرویسهای سیار تعمیر تلویزیونهای شاوب لورنس فیلیپس بلاپونکت گروندیك تلفونکن امرسون و سایر مارکهای اروپائی آمریکائی بنازلترین قیمت در اسرع وقت با تضمین کتبی ۳۱۳۲۷۸ و ۳۱۳۲۶۲

سرویس تلویزیون خاورمیانه تلفن ۳۳۳۳۱۷
تعمیر انواع تلویزیون های R.T.A. دمونت R.C.A. وغیره با سرویس سیار
۱—۱۰ آ—۴۶۶

غرب‌الکترونیك
تعمیر انواع تلویزیون و نصب کنورتور اتوماتیك آلمانی ۳۰٪ تخفیف با سرویس سیار تلفن ۷۵۴۵۰

شرکت‌مهندسین‌تلویزیون
تعمیر هرنوع تلویزیون‌ونقویت لامپ تصویر تلفن ۶۱۱۴۳۴

تعمیرگاه یخچال فریجیدر ۷۲۳۳۶

کولر

نصب و سرویس کولر جنرال سرویس نصب و تعمیرات و رنك انواع کولر یخچال لباسشوئی تلفن ۷۹۳۰۵۷
۱—۳۶ آ—۴۷۵

سرویس کولر ۲۰۰ریال
قطعات یدکی ۴۰ درصد تخفیف کارهای انجام شده یك فصل گارانتی تلفن ۷۸۰۱۴۵

پمپ آب ساخت آمریکا برای کولرهای آبی ۷۹۵ ریال
شرکت لمك خیابان امیر کبیر پلاك ۱۴۲ تلفن ۳۳۵۱۴۲

تکنیسین آریا ۷۶۴۶۰۸
سرویس و نصب کولر وآبگرمکن

تهران سرویس
نصب و تعمیرات کولر یخچال اجاق‌گاز آبگرمکن تلفن۷۶۳۸۶۲
آ—۴۳۷

نصب کولر و کانال‌کشی رحمانی تلفن ۵۸۱۵۴۶

فروش سرویس نصب کولر و اف‌اف با تضمین ۶۳۳۲۲۷
۱۴—۲۶ آ—۴۰۴

نصب کولر
وکانال‌کشی ساختمان ۷۶۵۳۶۴

نصب آبگرمکن‌وکولر ۶۲۱۰۶۱

فروش اتومبیل

موریس
مدل ۶۷
اتومبیل موریس وانت‌مینی‌وان مدل ۶۷ بسیار تمیز مقطوع ۹۷۵۰۰ ریال تلفن ۶۲۱۶۸۶
آ—۵۰۰۰

فروشگاههای اتومبیل

انواع جیپ ولندرورو وانت موجود ۴۷۰۷۵
۱—۲۵ آ—۵۳۵

بازار اتومبیل ۹۴۰
خرید و فروش اتومبیل ۳۰۱۳۲۷

برای اتومبیل شما

روکش صندلی اتومبیل
کالا
فردوسی - جنب کوچه بهرنت نمایشگاه رحمتیان تلفن: ۳۰۲۱۵۰ و ۵۰۵۸۰

روکش صندلی اتومبیل
ایرانشهر
بانصب فوری
میدان فردوسی - اول ایرانشهر تلفن ۶۱۲۳۵۲

کرایه

اتولوکس
اتومبیلهای تشریفاتی باراننده، برای داخل و خارج تهران‌میدان فردوسی تلفن ۴۴۶۰۵ و ۶۱۱۲۷۰

کاج بار
پارکش شهر وحومه
بیمه اتاق منزل
۴۱۱۱۱
۶۱۱۱۱۱

چرثقیل و تریلی جاسب
تلفن ۲۵۷۶۵ و ۲۷۸۱۸

بولدوزر برای کرایه
کرج دفتر زرندی
تهران تلفن ۶۱۳۸۰۲ مراجعه شود .

کازمورد نیاز شما

پخش گاز شرکت بوتاگاز
از ۷ونیم صبح تا ۸ شب
تلفن‌های ۳۳۳۲۲۳ - ۳۳۲۳۸۹

ارساگاز
«پخش گاز»
۴۶۷۶۶-۴۴۸۰۲
۶۹۷۴۵
سرویس
۶۱۲۴۷۱

ایران گاز
همه‌روزه‌از ساعت ۷ صبح الی ۱۱شب
تلفن پخش‌گاز
۶۱۱۳۰۱ الی ۳۰۷

سرویس پخش‌گاز
جنرال
تلفنهای:
۹۵۸۲۵۲-۹۵۷۶۹۳
۹۵۹۱۶۴-۹۵۷۷۹۴
پخش گاز در تمام ایام هفته

پخش گاز شرکت بوتاگاز
BUTANE
بوتانه
از ۷٫۵ صبح تا ۸ شب با تلفنهای ۹۵۳۵۱۶۵۵ و ۳۳۸۲۲۲۶ و ۳۳۸۲۲۲۱ و ۳۳۲۹۲۷۴ آماده قبول سفارشات مشتریان محترم خود در تهران میباشد

شرکت پرسی گاز
برای سفارش گاز یا سرویس از ۷ صبح الی ۱۰ شب بتلفنهای ۶۵۵۹۱ تا ۹۵ و ۶۵۲۴۰ و ۴۷۲۴۷ و ۴۷۹۹۰ مراجعه شود.

معاملات املاک و مستغلات

فروش

ازانس شایسته ۳۰۵۳۴۹
مرکز عمده معاملات املاك در شهر و شمیرانات
لاله‌زاربنگاه کوشان ۳۳۹۷۸۴
با ۳۲ سال سابقه وحسن‌شهرت فروشنده املاك در همه‌جا لطفا با تلفن دستور فروش بفرمائید.

خانه فروشی
خیابان قدیم شمیران یکباب خانه دارای ۷ اطاق با آب برق تلفن بفروش میرسددفتر دادو ستد تلفن های ۷۵۷۰۳۱ و ۷۵۶۰۹۹

نزدیك پارك وی
خانه‌ای شمالی بمساحت ۳۰۰ متر در دو طبقه دارای ۱۰اطاق و سرویس مدرن درب مجزاتلفن ۹۵۴۳۹۴
۱—۳ آ—۴۴۷

ساختمان نیمه تمام
با آب و برق و تلفن در محمودیه شمیران بعلت مسافرت بفروش میرسدلطفا بتلفن ۸۹۲۹۹۱مراجعه فرمایند قیمت دویست هزارتومان
آ—۳۶۶۲

خیابان شمیران . خیابان مزین‌الدوله شماره ۶۵
خانه‌ای بمساحت ۳۶۰ متر با ساختمان دو طبقه دارای ۸ اطاق با سرویس و آب و تلفن وبرق بفروش میرسدخواستاران بعداز ظهرها بمحل یا بوسیله تلفن ۷۲۴۸۹ مراجعه فرمایند .
۱—۳ آ—۲۸۸۵

برای فروش
یکدستگاه ساختمان ۷ طبقه باده آپارتمان ۳ و ۶ اطاقه با سرویس کامل و شوفاژ وکولر واقع درخیابان ویلا - چهارراه تخت جمشید - کوچه جنوبی تهران کلینیك بفروش میرسد طالبین به تلفن ۵۸۱۵۶۳ مراجعه نمایند .
۱—۵ آ—۳۰۱۲

خانه مستغلاتی فروشی
برخیابان بهجت آباد چهار طبقه با برق و تلفن و شوفاژ مساحت زمین در حدود هفتصد متر بتلفن ۶۲۸۹۹۰ مراجعه‌شود
۱—۳ آ—۲۷۶۱

برای فروش
منزل شمالی ۳۰۰ متر مساحت دو طبقه دارای شش اطاق خواب، هال ، سالن ، ناهار خوری ، سرویس کامل آب و برق و تلفن و کولر در امیر آباد شمالی‌بدون واسطه تلفن ۶۳۰۲۱۶
۱—۲ آ—۴۶۳۲

چند موسسه با آب و برق
بر جاده علیشاه عوض برای مرغداری و کار های صنعتی به فروش میرسد تلفن ۳۱۲۴۹۸
۱—۱۰ آ—۱۸۷۰

باغ مشجر محصوری به
مساحت ۲۲۱۸ متر مربع در ماهی سرای کرج بفروش میرسد به تلفن ۷۶۰۲۴۲ مراجعه گردد قیمت مقطوع ۲۵۰ ریال
۱—۳ آ—۵۴۳

باغ میوه سه‌هزار متری
با ساختمان ویلائی مجهزدر بهترین نقطه اوشان بفروش می‌رسد تلفن ۷۷۲۹۷۴ مراجعه‌فرمائید
۱—۳ آ—۲۹۹۷

یکباب خانه در حدود۴۲۰ متر مربع مساحت با قطع بسیار عالی برای ساختمان و پاساژ . دارای برق سه فاز . تلفن . آب واقع در خیابان باغ سپهسالار بدون واسطه‌بفروش میرسد .طالبین صبحها از ساعت ۸ تا ۱۲ با تلفن ۳۳۲۷۲۲ تماس حاصل فرمایند .
۱—۳ آ—۳۰۰۵

یکدستگاه خانه دارای
شش اطاق . برق . تلفن .آب و وسائل مربوطه خیابان گرگان کوچه کلانتری‌کوی صالحی پلاك ۲۰ بمبلغ نود هزار ریال بفروش میرسد تلفن ۷۴۶۲۱
آ—۳۰۴۹

زمین فروشی

غرب هتل ونك
چندقطعه زمین عالی دربهترین محل ونك بمساحت های ۴۰۰ — ۵۰۰ — ۶۰۰ — ۱۰۰۰متری ببالا برخیابانهای۱۲ — ۲۰— ۳۰متری با سند مالکیت متری۳۰۰ الی ۳۵۰ تومان نقد و اقساط‌بفروش میرسد بدفتر محمدی سید خندان مقابل کمیانی مسکویچ یا تلفن ۷۷۱۱۵۵ مراجعه فرمایند .
۱—۶ آ—۴۱۳

ابتدای اراضی ونك
چند قطعه زمین فروشی نقد و اقساط بر خیابانهای ۱۰ و۱۲ و۲۰ متری از قرار متری ۸۰الی ۱۵۰ تومان سید خندان مقابل نمایشگاه مسکویچ دفتر محمدی تلفن ۷۷۱۱۵۵
۱—۳۱ آ—۵۳۱

۲۴۷ متر زمین در سلطنت‌آباد فروشی۷۷۱۸۳۵
۱—۳ آ—۴۶۵

در جبهه خیابان شاهرضا
سیصد و شصت متر زمین نزدیك در وازه دولت ۱۲×۳۰ با برق و آب و تلفن ۳۳۲۰۹۵ بواسطه مسافرت مالك بدون‌واسطه بفروش میرسد .
۱—۳ آ—۲۹۸۹

زمینی فروشی مزروعی به‌کمتر از قیمت عادلانه بمناسبت مسافرت مالك فوری فروخته میشود
از نظر خاك مناسب برای‌احداث باغ‌گل و میوه‌جات از نظر محل برای احداث کارخانه صنعتی با امتیاز چاه عمیق‌بمساحت۴۴ هزار متر در ۱۲ کیلومتری تهران از جاده ساوه در اختیار داریم .
۳۳۹۷۸۴ بنگاه کوشان
۱—۴ آ—۵۰۲۶

باغچه مشجر به مساحت
سه هزار متر مربع دارای ساختمان برق آب واقع در مجیدیه شرق باغ شاهزاده‌خیابان طاهری کاشی ۱۵۱
۱—۴ آ—۳۰۳۳

ویلای فروشی

ویلا در دروس
یکدستگاه ویلا مجهز و مدرن بفروش میرسد دفتر داد وستد تلفنهای ۷۵۷۰۳۱ و ۷۵۶۰۹۹

ویلای فروشی
ویلا در خیابان پهلوی یکدستگاه ویلای مجهز و مدرن بفروش میرسد . دفتر داد و ستد تلفنهای ۷۵۷۰۳۱ و ۷۵۶۰۹۹

فروش فوری‌واوکازیون
ویلای شخصی ساز ومجهز باتمام وسایل مدرن پهلوی بلوار ناهید جردن
ویلائی دوبر صد در صد شخصی‌ساز از مرغوب‌ترین‌مصالح شامل دو قسمت بنا یك قسمت ویلائی و قسمت دیگر آپارتمان مجزا جمعا ۱۴ اطاق ۳ حمام ۳ آشپزخانه در نقشه‌ای جالب با شوفاژ دکورسازی عالی استخر وگاراژ بانضمام کلیه پرده‌و لوستر و تابلو های منصوبه بعلت مسافرت مالك فروشی است . توضیح بیشتر حضوری‌و یاتلفنی بعرض خواهد رسید .
آژانس شایسته ۳۰۵۳۴۹
۱—۳ آ—۵۳۴

ویلای فروشی درتجریش بقیمت ۶۰۰ هزار تومان
بمساحت ۱۴۰۰ متر با بنای دومرتبه پنج اطاق وسه زیرزمین آب و تلفن رجوع فرمائید ۳۳۹۷۸۴ بنگاه کوشان
آ—۵۰۲۴

کارخانه فروشی

کارخانه‌ای بمساحت۴۵۰ متر مربع بابرق سه فاز و تلفن‌واقع در سی‌متری نارمك بفروش میرسد . طالبین بتلفن ۶۵۷۱۱ مراجعه فرمایند .
۱—۴ آ—۵۴۱

واگذاری شود

۴ مغاه بابرق سه‌فاز واگذار میشود
تلفن۳۵۶۶۱۷ —۷۷۱۸۵۸
۱—۴ آ—۴۸۷

موسسه آبرومندی با درآمد تضمین شده و مشخص ماهیانه۱۶ هزار تومان بعلت مسافرت‌نقدا بمبلغ یك میلیون و نیم تومان‌فورا بفروش‌میرسد خواستاران به تلفن : ۶۲۳۷۰۴ صبح و عصر مراجعه فرمایند .
۱—۳ آ—۴۰۵

دوباب مغازه به‌مساحت۶۰ متر با برق و تلفن انتهای خیام جنوبی اول شوش واگذار میشود بتلفن ۲۵۲۰۴ مراجعه شود .
۱—۲ آ—۲۹۶۳

جیحون نبش چهارراه طوس
مغازه چهار دهنه با سرویس کامل واگذارمیشودتلفن ۳۳۱۹۷۰
آ—۲۸۰۷۱

در بهترین نقطه لاله‌زارنو
مغازه سه نبش با سالن بزرك واگذار میشود تلفن ۳۳۵۷۲۲
۱—۳ آ—۲۸۰۹

سالن آرایش زیبائی
با سابقه و مجهز در بهترین خیابان شهر و سالن دیگری در تهران نو بعلت مسافرت فوری واگذار یا با تضمین اجاره داده میشود . به تلفن ۷۸۴۲۶ مراجعه فرمایند .
آ—۴۹۸۲

خیابان تخت‌جمشید
مغازه‌ای نوساز با شوفاژ کولر آب برق به ابعاد زیر واگذار میشود ارتفاع ۵ متر و۷ عرض ۸ متر طول ۱۴ متر صبحها تلفن ۵۷۶۷۶
آ—۵۴۰

زیرزمین
خیابان‌تخت‌جمشید
زیرزمین نوساز باشوفاژ کولر آب برق به ابعاد زیر واگذار میشود ارتفاع ۴ متر عرض ۸متر طول ۱۵متر صبحها تلفن ۵۷۶۷۶
آ—۵۳۹

کافه رستوران مدرن در بهترین نقطه‌تهران واگذار میشود .
تلفن ۹۶۳۶۳۳

سرقفلی واگذار میشود
چهار باب مغازه در خیابان ارم شمال پل تجریش مناسب اغذیه فروشی و کافه تریا واگذار میشود . بدرب مجاور مراجعه تلفن ۸۵۱۹۲۲ شش بعد از ظهر به بعد .
۱—۲ آ—۴۹۶۶

امیرآباد خیابان هیراد
دو دهنه مغازه با آب و برق بقیمت مناسب واگذار میشود.
دفتر سالکی ۷۰۷۴۳
۱—۲ آ—۴۸۱

بهترین نقطه روزولت
مغازه بزرك با آب و برق و تلفن بعلت تغییر شغل واگذار میشود دفتر سالکی ۷۰۷۴۳
۱—۲ آ—۴۸۰

اجاره داده می‌شود

انواع ساختمانهای ۳ الی ۶ اطاقه آپارتمانهای دربست ویلائی و همچنین دفتر کاربرای شرکتها موجود تلفن ۶۲۸۶۱۰
۱—۱۳ آ—۵۲۱

زیرزمینی بمساحت۱۴۰متر با آب و برق واقع در قصردشت جنب‌سینماامپریال‌باجاره‌واگذار میشود به‌تلفن ۹۵۷۹۷۴ مراجعه شود .
۱—۳ آ—۴۴۵

برای اجاره
ده‌دستگاه آپارتمان ۳ و ۶اطاقه با ده آپارتمان ۳ و ۶ اطاقه در خیابان ویلا چهار راه تخت جمشیداجاره‌داده‌میشود -طالبین به تلفن ۵۸۱۵۶۳ مراجعه‌نمایند.
۱—۵ آ—۳۰۱۰

شمیران سیدخندان
۱۴ دستگاه ۲ و ۳ اطاقه نوساز از ۴۵۰ الی ۷۰۰ تومان جهت اجاره موجود تلفن ۷۷۰۱۷۶
۱—۲۰ آ—۴۷۷

دو دستگاه خانه در خیابان کارون شمالی کوچه ۸ متری دو طبقه ۱۵۵ متر دارای ۶اطاق۲ هال وزیر زمین و ۲ آشپزخانه و حمام گرم نوساز جنوبی مستغلاتی با آب و برق قیمت هر دستگاه یکصد و چهل تومان تلفن ۹۵۷۱۶۸ نوروزی .
۱—۲ آ—۵۳۸

عباس‌آباد اندیشه ۵
پلاك۲۱ آپارتمان مدرن ومجهز رهن و اجاره تلفن ۷۴۳۸۴ تاسه بعد از ظهر
آ—۲۹۶۷

برکاخ جنوبی طبقه دوم
ساختمانی دارای ۶ اطاق بزرك و تمام وسائل مدرن ودو درب ورودی‌اجاره‌داده میشود ۳۵۵۱۷۲
۱—۳ آ—۳۰۵۱

نیازمندیهای اجاره

سازمان نیازمندیهای خارجیان
خانه‌شمارا‌اجاره‌میدهد ۶۱۳۹۳۹

موسسه امور خارجیان
مخصوص اجاره منازل تخت- جمشیدشرقی کاشی۵۰۴- ۷۱۷۸۲

برای اجاره بخارجیان
تعداد ۲۰ دستگاه خانه ویلائی مدرن و ده دستگاه آپارتمان ۳ و ۴ اطاق خواب در شمال شهر و شمیرانات مورد نیاز است آژانس سیتی گاید ۷۶۴۸۴۰
۱—۲ آ—۳۷۶

اجاره منازل بخارجیان
آژانس البرز تلفن ۴۲۳۸۲
۱—۳ آ—۴۹۹

شرکت سهامی مرغداری ایران و آلمان
یك مرغداری مدرن مجهز اجاره مینماید . آدرس خیابان کندی نبش خیابان پرچم تلفن ۹۵۲۴۲۷ و ۹۵۷۱۳۷
۱—۲ آ—۳۰۲۵

مزایده‌ای می‌شود

زمینهای زعفرانیه نرد فشلاق، مکانیرو سعادت اباد عباس اباد ، فرحزاد
راخریداریم بازرگانی حالار خیابان‌پهلوی تلفن های ۶۲۶۴۱۱ و ۶۲۴۱۹۳

سهلوی ، دره‌فشلاق، داودیه
فیطریه‌ونسخه‌عابدی ۸۵۰۰۹۵

دفترپارس اراضی سیصدمتری داخل‌طرح عباس آباد خریدار است تلفن ۷۶۱۵۵۸

اطراف دانشگاه امیرآباد
حمشید اباد ایرنهاور خانه های دست دوم خریداریم ۴۸۰۸۸

خرید زمین افسریه
۷۹۱۳۵۹

خریدارزمین تهران‌پارس۷۹۳۰۲۰

خرید زمینهای مکانیرو کوی سعادت‌آباد۵۱۹۹۰

اراضی یوسف آباد خریداریم
۶۲۴۳۵۲

بنگاههای معاملات املاك

اراضی نارمك تهران پارس پول شرطی امینی تلفن ۷۹۰۰۹۰

بورس املاك شمیران
دفتر براتی باغ‌فردوس ۸۵۲۵۷۵

دفتر پارس مرکز معاملات زمین و مستقل در عباس آباد و شمیرانات تلفن ۷۶۱۵۵۸

بورس‌اراضی‌ولنجك محمودیه علی آباد لطفی ۸۹۰۱۵۰

دارندگان‌املاك‌ومستغلات بمنظور تسهیل وانعقاد قرارداد امور مباشرتی خودبتلفن ۲۷۹۴۳مراجعه فرمایند .

بورس شمال‌غرب کیشا
جنت آباد کوهك باغ فیض ۴۲۳۲۷
۱—۱۳ آ—۴۷۹

بورس اراضی ولنجك
دفتر یزدهش باغ فردوس ۸۵۸۲۸

برای ساختمان شما

کاغذ دیواری نقاشی ساختمان جانفدا باقساط تلفن ۷۸۱۹۷۷

لوله‌بازکنی

رفع گرفتگی لوله ساختمان در ۲ دقیقه سازمان تراکم تلفن ۸۸۱۶۸۱

لوله‌بازکنی فاضل‌اب با دستگاه تراکم هوا تلفن ۸۶۶۴۲

لوله‌بازکنی فاضل آب بادستگاه‌تراکم‌هوا ۶۴۴۸۵ مسعود

لوله‌بازکن فاضل آب با دستگاه تراکم هوا نصب وسرویس کولر تلفن - ۶۲۶۳۴۸

رفع گرفتگی هرنوع لوله‌ساختمانی باه‌دستگاه‌تراکم‌هوا-تلفن ۷۸۷۲۷

جنرال-سرویس
لوله‌بازکنی فاضل آب
بادستگاه‌مجهزتراکم‌هوا
آبگرمکن-بخاری-کولر
تلفن ۷۹۳۰۵۷

لوله‌بازکنی فاضل‌آب مقدم ۶۴۶۳۵

لوله‌بازکنی فاضل آب بادستگاه‌تراکم‌هوا تلفن ۷۵۶۴۰۸

لوله‌بازکنی فاضل آب بادستگاه‌تراکم‌هوا تلفن ۷۶۳۲۸۶

قبوض

قبل از مراجعه بدیگران بدون هزینه‌ازقیمت‌واقعی قبض‌فرش‌خودمطلع‌شوید اردهالی اول بازارکفاش ها سرای مهدیه تلفن - ۲۳۴۸۲

اطلاعیه خرید قبض
عده‌ای خریداران خارجی تا مدت محدودی آماده خریدفوری قبض فرشهای نو وکهنه شما در بانك کارگشائی میباشد خیابان سعدی، جنوبی تلفن ۳۳۳۸۵۱

معاملات پول

پول‌موجود

پول با درآمد تضمین‌شده مورد نیاز است ۲۷۹۴۳
۱—۵ آ—۵۰۶

خانه پول تلفن ۷۳۵۴۱

پول ۱٫۵ شاهی ۶۲۴۸۷۳

پول شرطی باسود بانکی ۴۸۴۶۴

پول بیواسطه موجود ۲۴۷۲۹

مورد نیاز

پول با بهره ۱۵٪ جهت املاك شمال شهر نیازمندیم ۷۶۲۶۵۹

پول شرطی ۱۸٪ نیازمندیم۴۸۴۶۴

معاملات تلفن

معاوضه تلفن با تلفن
تلفن ۶۳۱۲۱۲ و ۶۳۱۲۱۱
آ—۵۴۷

فروشگاه فرش توکلی
فروشنده زیباترین فرشهای‌ایرانی‌وخریدار فرش های کهنه شرکت سهامی فرش ایران و غیره بقیمت صادراتی خیابان‌بوذرجمهری‌غربی سرای رازی تلفن ۲۰۸۲۹

دستگاه های تصفیه آب استخر
ساخت آلمان رسید
نمایندگی مهندس وکیل‌زاده خیابان سعدی جنوبی کوچه بوشهری پلاك ۳تلفن ۳۳۹۵۲۷

هواکش هیتاچی
هوای ناسالم وکثیف بتدریج ایجادمسمومیت های خطرناك میکند.
نصب هواکش هیتاچی
دراطاق خواب پذیرائی صددرصد مسمومیت هوارا ازبین میبرد.
نصب هواکش هیتاچی
۶ ساعت پس ازاطلاع تلفنی شما
بورس هواکش ، بالای دروازه دولت تلفن ۷۵۶۵۸۷

متفرقه

اسناد لاوصولی خریداریم ۳۵۱۶۱۷

تخم‌گل‌فروشی تقوی
بهترین نوع گل و سموم آفات و کود های شیمیائی در فروشگاه تقوی بوذرجمهری مقابل مجسمه ارك تلفن ۲۵۹۷۸
آ—۴۰۴ ۱—۲۶

موسسه ظریفیان
مقاطعه‌کار و مشاورخرید و فروش و اجاره‌ماشین- آلات‌راهسازی‌وساختمانی تلفن ۵۵۰۳۲

فروش ماشین‌های چاپ
۱- یکدستگاه پرس افست دیویدسن فرچالد مدل ۷۰ ۱۷×۱۴ اینچ
۲- یکدستگاه کتاك دو طرفه ۸۰×۷۰ سانتی متری
۳- یکدستگاه آگراندیسمان مارك لاتینس با دو عدد لنز
لطفا بتلفن ۴۴۱۸۱-۴ آقای ریچرت مراجعه شود .
آ—۵۰۷

دارالترجمه پندار
پذیرش از دانشگاه های آمریکا و اروپا . خیابان نادری گالری گلشن‌طبقه دوم شماره ۳۸
۱—۱۰ آ—۴۷۲

فروشگاه حاجی ارزانی
بورس تخم مرغ روز و پنیر وانواع خوار بار کلی وجزئی باقیمت مناسب‌در اختیار مشتریان محترم قرار میدهد تخم مرغ‌روز کیلوئی ۴۰ ریال و پنیر تبریز کیلوئی ۷۰ ریال میدان شهناز خیابان مهران سه‌راه نارمك‌شماره ۲۰۲ تلفن ۷۵۷۲۶۳
آ—۵۳۷

جویای کار

جوانی‌خدمت کرده‌باگواهینامه دفترداری دوبل‌وماشین نویسی فارسی و لاتین جویای کار است براهنمای شماره ۱۲۷ روزنامه اطلاعات مراجعه شود
آ—۲۹۷۹

بانوئی که بامور خانه‌داری‌و آشپزی وارد است آماده خدمت در خانواده‌ای خارج از ایران میباشد . لطفا براهنمای شماره ۱۲۸ روزنامه اطلاعات مراجعه فرمائید .

جوانی ۲۳ ساله راننده ۲ شخصی و بین‌المللی آماده کار ۶۱۳۳۱۳
آ—۳۰۳۷

گمشده

چك شماره ۷۴۱۰۳۹ سررسید ۴۹٫۲٫۵ بمبلغ سه هزار ریال از حساب شماره ۷۱۴۴۷ بانك بیمه بازرگانان شعبه شهباز در وجه حامل مفقود شده واز درجه‌اعتبار ساقط است .
ماشاءالله پریچی
آ—۲۰۱۵

رسول عباسی فرزند حسین ۴۹ ساله اهل اردبیل ساکن درماندر که اختلال حواس نیز دارد مدت هفت روز است در تهران گم‌شده هرکس از نامبرده خبری دارد خواهشمند است در خیابان سپه به گاراژ شیشه اطلاع دهد .

آگهی فقدان پروانه
آقای نصیر انصاری فرزند محمد علی دارای شناسنامه شماره ۷۹۶۵ صادره از اصفهان متولد سال ۱۲۹۷ اظهار میدارد که پروانه داروسازی خود را مفقود کرده است بموجب این آگهی پروانه مذکور ابطال میشود خواهشمند است هرکس آنرا پیدا کرده بدفتر امور شورا هاتسلیم نمایند . م الف ۵۴۵
از طرف مدیرکل دفتر امور شورا ها محمد رضا عدالتی
۱—۳ آ—۲۴۲۷

گذرنامه شماره ۵۸۷۳۵ کابل، اینجانب فضل‌حق‌پسر غلام‌دستگیر مفقود شده یابنده بسفارت افغانستان مراجعه نماید .
آ—۲۹۳۹

یکهزار ریال مژدگانی
دیپلم پزشکی دکتر محمدعلی رجائی مفقود شده یابنده به وسیله‌تلفن ۸۹۱۱۶۰ اطلاع داده یکهزار ریال دریافت دارد .
۱—۲ آ—۴۷۸۸

رستورانهای خانوادگی

حاتم
ناهار شام
جنوبی تلفنهای ۸۹۲۲۸۱ ۸۹۲۲۸۲ - ۸۹۲۲۸۳

داروخانه‌ها

داروخانه مهران
خیابان شیر و خورشید چهار ا. استخر تلفن ۹۵۴۰۰۷

اطلاعات
صاحب امتیاز و مدیر مسئول
عباس مسعودی
خیابان خیام ایران‌چاپ
تلفنخانه‌اطلاعات
۳۱۱۰۷۱ تا ۳۱۱۰۸۹
شعبه آگهی‌ها ۳۱۱۲۱۳

PAN AM
ساعت ۷٫۳۰ صبح
پرواز روزانه پان آمریکن
به خاورمیانه - اروپا- امریکا
تهران : خیابان شاهرضا نبش ویلا تلفن ۶۵۹۹۱
آبادان: هتل‌بین‌المللی آبادان تلفن ۳۰۱۱
* از ۶ اردیبهشت

موزائیك شور ماوریك ۳۰۲۵۰۹

برنامه سینماها

* رومئووژولیت - رنگی - اولیویاهوسی - لئوناردوایتینك
امپایر (۶۲۳۹۴۲) ۱۵ر۱۱- ۳- ۱۵ر۵- ۷٫۳۰- ۹٫۴۵
* نبرد بریتانیا - رنگی- لارنس‌الیویر مایکل‌کین- کوردیورگنز
دیاموند (۶۲۸۴۰۰) ۱۵ر۱۱- ۲٫۳۰- ۵- ۷٫۳۰- ۱۰
* بولت - رنگی - استیومك کوئین - رابرت‌وان
ب.ب (۶۹۶۴۱) ۳۰ر۱۰- ۲- ۴- ۶- ۸- ۱۰
* داستان بزرك غرب - رنگی - سینماسکوپ - کلودیاکاردیناله
درایوین‌ونك (۶۲۲۵۵۷) ۳۰ر۷- ۱۰
* زیبارویان لندن - رنگی - دیوید همینگر - جوانابتت
رادیوسیتی (۴۳۳۲۰) ۱۵ر۱۱- ۳۰ر۳- ۳۰ر۵- ۳۰ر۷- ۳۰ر۹
نیاگارا (۶۵۳۰۷) ۱۱- ۳- ۵- ۷- ۹
ادئون (۳۳۸۱۱۸) ۳۰ر۱۰- ۲- ۴- ۶- ۸- ۱۰
* دو دلقك - رنگی - چیچو - فرانکو
سانترال (۴۸۶۸۶) ۱۱- ۳- ۵- ۷- ۹ر۱۵
رویال (۴۹۷۸۵) ۱۱- ۳- ۵- ۷- ۹
ایفل (۳۱۱۴۷۷) ۱۰- ۱۲- ۲- ۴- ۶- ۸- ۱۰
پولیدور (۶۴۵۸۵) ۳۰ر۱۱- ۳۰ر۳- ۳۰ر۵- ۳۰ر۷- ۳۰ر۹
* تکخال وژوکر - رنگی - جولیانوجما - نینونوتوتی
متروپل (۳۳۹۴۱۰) ۳۰ر۱۰- ۳۰ر۲- ۳۰ر۴- ۳۰ر۶- ۳۰ر۸
* خداحافظ آقای چیپس - رنگی - پیتر اوتول - پتولاکلارك
پارامونت (۴۸۳۲۱) ۱۱- ۳۰ر۳- ۳۰ر۶- ۳۰ر

در خلیج فارس بجز ایران و ساکنان آن هیچ قدرتی نباید حاکمیت داشته باشد

دکتر عاملی در مجلس شورایملی گفت:

در جلسه دیروز مجلس شورای ملی آقای دکتر عاملی عضو گروه پارلمانی پان ایرانیست قبل از پاسخ آقای نخست وزیر به استیضاح آنان نطقی ایراد کرد که قسمتی از آن دیروز چاپ شد و اینك دنباله آن:

*** جنبه بین‌المللی**

آقای دکتر عاملی گفت اما از جنبه بین‌المللی نیز مسئله بحرین عبارتست از سلطه جابرانه و غاصبانه استعمار بر گوشه‌ای از وطن ما و اسناد تاریخی و جهان پسند این حقیقت ،، خوشبختانه با دقت بسیار در کتاب اداره نهم وزارت امور خارجه ایران تحت عنوان بحرین از دوران هخامنشی تا زمان حال گرد آمده است و در مورد دوران استیلای غاصبانه استعمار باختصار میگویم که یکی از اصول حقوق بین‌الملل که هنگام پدید آمدن مجمع اتفاق ملل و در طی مدت نفاذ منشور ملل متحد بر اساس آن احکام بسیار صادر شده است اینست که استیلای استعماری برای استعمار گر ایجاد حق نمی کند و هر زمان که رفع سلطه غاصبانه صورت پذیرد وضع بحال اول اعاده میشود.

اهمیت توجه به تعریف صحیح و دقیق مسئله بحرین از آن نظر حائز اهمیت است که ما را مستقیما متوجه مفهوم صریح حل مسئله بحرین می نماید.

*** خلع ید از استعمار**

مسئله بحرین عبارتست ازسلطه جابرانه و غاصبانه استعمار انگلیس بر گوشه‌ای از وطن ما و طرح تمهیدات گوناگون استعماری بمنظور ابقای این استیلا.

این تعریف حل مسئله بحرین عبارتست از خلع ید از استعمار و امحاء و آثار استعمار و استیفای حقوق ملت ایران.

اینست شناسائی راستین از مسئله بحرین و حل مسئله بحرین اهمیت و ارزش تعلیمات مندرج در مصاحبه دهلی نو هنگامی آشکار میگردد که بخواهیم برای حل این مسئله از بهترین وسیله که منطبق با مقتضیات وشرایط عصر کنونی باشد استفاده کنیم.

بدیهی است برای رسیدن بهر گونه هدف سیاسی و اعمال هر گونه حق حاکمیت ملی ممکن است وسائل گوناگونی را اختیار کرد از جمله آنکه در مورد حل مسئله بحرین نیز استفاده از وسائل گوناگونی متصور است

*** توسل به نیروی مسلح**

چه بسا در شرایطی برای اعمال حق حاکمیت ملی و رفع سلطه غاصبانه استعمار و یا تمهیدات استعماری بخشی از میهن توسل به نیروی مسلح ضرورت پیدا کند که چنین اقدامی جز نوعی نقل و انتقال نظامی در محدوده کشور نیست و هرگز نباید برای آن عنوان قشون کشی قائل شد کما این که در هنگام نجات آذربایجان اینگونه نقل و انتقالات ضرورت پیدا کرد و سربازان دلاور ارتش قیام مردم آذربایجان را در قلع و قمع عناصر تجزیه طلب یاری دادند ، هرگز نیز عنوان قشون کشی بر چنین اقداماتی نهاده نشد.

ولی همه میدانیم که توسل به چنین وسیله‌ای در مورد حل مسئله بحرین مناسب نخواهد بود زیرا اگر این اقدام بخاطر اخراج قوای بیگانه باشد ـ خروج این نیروها بعلت ضعف ـ نهاد های اقتصادی استعمار خودبخود در سال ۱۹۷۱ پیش‌بینی شده است و اگر به منظور نشانه‌ای از استقرار حاکمیت ملی باشد از آنجا که هر قطعه از میهن ما باپیوند های معنوی ـ فرهنگی و زیستی بیشمار باقطعات دیگر پیوند یافته است برای تجلی بخشیدن به یگانگی آن تنها لازم نیست از وجود نیرو های مسلح استفاده شود بلکه با اتکاء به پیوند های معنوی و انسانی که وجود دارد میتوان با متجلی ساختن مظاهری از اینگونه پیوند ها به وحدت و حاکمیت ملی و تمامیت ارضی تجلی بخشید بی آنکه استفاده از نیرو های مسلح ضرورت پیدا کند.

*** دور از تزویر**

باعلم و اعتقاد بهمین پیوند های قدیم و قویم است که شاهنشاه در مصاحبه دهلی نو لزوم توسل به زور را مردود شناخته‌اند وخواستار کسب نظر مردم در شرایط آزاد و مناسب شده‌اند زیرا بیشك نتیجه کسب چنین نظری مشروط بر آن که در شرایطی بدور از زور و تزویر صورت گیرد جز تجلی حق حاکمیت ملت ایران به صورت بروز احساسات پرشور و میهن گرای مردم بحرین نخواهد بود وامکان بخشیدن به چنین اظهار نظر آزادانه‌ای بهترین وسیله قلع و امحاء آثار دسیسه های استعمار خواهد بود.

*** در شرایط آزاد**

ناطق گفت ما می توانستیم به کمك مجامع بین‌المللی هیئت هائی را برای مشاهده تضییقات موجود در بحرین به آن خطه گسیل داریم و بالاخره می‌توانستیم مانند رویه‌ایکه در منطقه «سار» اعمال گردید قبل از آنکه رویه‌ای برای کسب نظر مردم بکار بندیم برای مدتی خواستار استقرار نوعی سیستم نظارت بیطرفانه باشیم تا مردم بحرین براستی بتوانند در شرایط آزاد و بدور از نظر شرطه های مخلوق استعمار و بدون ترس از زندان و شکنجه نظر خود را ابراز نمایند . دولت باید توضیح بدهد که در مورد اینگونه وسائل و یا اقداماتی مشابه آن که مالا منجر به ایجاد شرایطی شود که ایرانی بحرین آزادانه در داخل بتواند ابراز نماید که ایرانی است چه اقداماتی کرده است و درصورتی که در این زمینه گامی برنداشته باشد چگونه می تواند اقدامات خود را منطبق بر تعلیمات مصاحبه دهلی نو بدهد .

*** تسلط بر خلیج فارس**

از آنجا که سیاست مستقل ملی درهر منطقه نقطه مقابل سیاست های تحمیلی استعماری به مناطق گوناگون می‌باشد. اگر خصوصیات سیاست استعماری را در خلیج فارس در مد نظر آوریم خصوصیات سیاست مستقل ملی آشکار می شود . سیاست استعماری در خلیج فارس مبتنی است بر سلسله‌ای از تمهیدات که به موجب آن یك قدرت خارجی بتواند بر خلیج فارس تسلط داشته باشد . در مقابل سیاست مستقل ملی ایجاب می کند که در خلیج فارس به جز ملت ایران و دیگر کرانه نشینان بومی خلیج فارس هیچ قدرتی استقرار و حاکمیت نداشته باشد .

ناطق افزود اما درمورد تعارض با حق حاکمیت ملی و تمامیت ارضی ـ باید به نکته ظریفی توجه داشت که هیچگونه اقدامی بموجب اصل بیست و دوم قانون اساسی و اصل سوم متمم قانون اساسی نمی‌تواند بهیچوجه در مورد تمامیت ارضی و تعیین حدود و ثغور کشور واجد اثر باشد مگر آنکه بتصویب شورای ملی برسد بنابراین دراین هنگام که باشما سخن می گویم در مورد قبول حاکمیت ملت ایران بر بحرین و منظورداشتن این خطه از سرزمین مادر چهارچوب تمامیت ارضی هیچگونه شك و تردیدی نیست .

باید توجه داشت که یك اقدام سیاسی و اجتماعی از جانب دولت باید باتمام مقدمات و نیز با تمام عواقب و نتایج آن مورد ارزیابی قرار گیرد و هرعمل دولت باسلسله‌ای از نتایج جنبی و تبعی همراه است که از لحاظ اثری که بر حیات ملی ما دارد تاثیرات آنها را از تاثیر عمل اصلی نمی توان و نباید منفك دانست . بهمین دلیل مسئولیت دولت بعنوان نماینده شخصیت حقوقی یك ملت که از اقتدارات کافی و کامل قانونی برخوردار است با مسئولیت اشخاص معمولی فرق می کند . در برابر دولت نوعی مسئولیت تاریخی مطرح می گردد. آقای دکتر عاملی سپس باتوضیحاتی دیگر پیرامون بحرین به نطق خود پایان داد .

آگهی تجدید مزایده فروش پوست

سازمان گوشت کشور تمامی پوست‌های گوسفندی وبزی حاصله از کشتار روزانه سازمان (باستثنای پوست گوسفندان استرالیائی و آمریکای جنوبی) در کشتارگاه تهران را از تاریخ امضای قرارداد تاآخر سال ۱۳۴۹ طبق عرف معمول از طریق مزایده به فروش میرساند.

شرکت کنندگان میتوانند با اخذ برك شرایط از دفتر سازمان واقع در خیابان تخت‌جمشید جنب شرکت ملی نفت شماره ۸۰ و امضاء آن در صورت قبول ضمن تودیع مبلغ بیست میلیون ریال وجه نقد بحساب جاری شماره ۶۹۲۷ سازمان نزد بانك مرکزی ایران و یاضمانتنامه بانکی بدون قیدو شرط بمبلغ مذکور پیشنهاد های خودرا در پاکت لاك‌ومهر شده تاآخر وقت‌اداری روز بیستم اردیبهشت ماه ۴۹ بدبیرخانه وزارت تولیدات کشاورزی و مواد مصرفی جاده شمیران بالاتر از سه راه زندان شماره ۹۸۱ تحویل و رسیداخذ نمایند.

کمیسیون رسیدگی به پیشنهاد ها ساعت ده صبح روزبیست و یکم اردیبهشت ماه ۴۹ در محل دفتر حقوقی وزارت تولیدات کشاورزی و مواد مصرفی تشکیل میگردد.

سازمان در رد و یاقبول یك یا کلیه پیشنهاد ها مختار خواهد بود به پیشنهاد های مشروط و مبهم ترتیب اثر داده نمیشود و کلیه هزینه های مزایده و پرداخت مالیات و هرگونه عوارض بعهده برنده مزایده میباشد.

حضور پیشنهاد دهندگان در جلسه مزایده آزاد است . م الف ۴۸۹

سازمان گوشت کشور

۱ـ۲ آ ـ ۵۰۷۸

رانندهٔ عزیز

قبل از اطمینان باینکه اتومبیل شما بدون عیب است. آنرا از توقفگاه حارج نسازید

آگهی حراج «نوبت دوم»

باستناد ماده ۵۱ آئین‌نامه اجرائی قانون مالیات بردرآمد اسفند ماه ۱۳۴۵ و مستند بماده ۲۷۶ قانون مزبور سه قطعه زمین متعلق بشرکت منحله ساختمانی وموکه درقبال بدهی مالیاتی بوزارت دارائی درآگهی مزایده نوبت اول ۲۵ر۱ر۴۹ بقیمت ارزیابی خریدار نداشته درتاریخ ۱۶ر۲ر۴۹ ساعت ۹ صبح دراطاق رئیس اداره اجراء کل بقایای مالیاتهای مستقیم واقع درطبقه دوم کاخ وزارت دارائی از طریق مزایده حضوری طبق ارزیابی انجام شده بفروش میرسد :

۱ـ یك طبقه از اراضی فلفستانك واقع در خیابان تورج دارای پلاك شماره ۳۱۰۱ر۳۰۵ بخش یازده تهران بمساحت ۵۷۲ متر مربع.

۲ـ یك قطعه از اراضی داودیه دارای پلاك شماره ۳۱۰۴ر۱۵۱ قطعه ششم صورت تفکیکی شماره ۲۳۲۳ـ ۹ر۲ر۳۴ بمساحت ۲۱۶۵ر۵ مترمربع.

۳ـ یك قطعه ازاراضی داودیه دارای پلاك شماره ۳۱۰۴ر۱۱۶۴ بمساحت ۴۵۰ مترمربع قطعه چهارم تفکیکی صورت شماره ۲۳۲۳ـ۹ر۲ر۳۴ـ م الف ۷۹۶

رئیس اداره اجراء و ابلاغ کل بقایای مالیات های مستقیم
سرگرد انوری

آ ـ ۴۸۷۲

آگهی استخدام

اداره کل بهداری استان مرکزی برای خدمت در آسایشگاه شاه‌آباد از محل طرح غیر مستمر بهبود استاندارد آسایشگاه افراد واجدشرایط زیر را بطور پیمانی استخدام مینماید.

عنوان	تعداد	حقوق ماهانه برای هر نفر
۱ـ پزشك متخصص سل	۲ نفر	۲۸۴۰۰ ریال
۲ـ پزشك متخصص قلب	۱ نفر	۲۸۴۰۰ ریال
۳ـ پزشك گوش وحلق وبینی	۱ نفر	۲۸۴۰۰ ریال
۴ـ پزشك متخصص ارتوپدی	۱ نفر	۲۸۴۰۰ ریال
۵ـ پزشك متخصص کودکان	۱ نفر	۲۸۴۰۰ ریال
۶ـ متخصص تغذیه	۱ نفر	۱۹۰۰۰ ریال
۷ـ پرستار	۱۸ نفر	۱۴۴۰۰ ریال
۸ـ بهیار	۴۵ نفر	۵۴۰۰ ریال
۹ـ تکنیسین مرتبه ۲ پزشکی آزمایشگاه	۲ نفر	۱۰۶۰۰ ریال
۱۰ـ تکنیسین مرتبه ۲ رادیولژی	۲ نفر	۷۶۰۰ ریال
۱۱ـ کمك داروساز مرتبه ۲	۱ نفر	۷۶۰۰ ریال
۱۲ـ تکنیسین مرتبه ۱ برق و شوفاژ	۱ نفر	۷۶۰۰ ریال
۱۳ـ پرستار ماما	۱ نفر	۱۴۴۰۰ ریال
۱۴ـ راننده (مدرك سوم متوسطه و گواهینامه پایه ۲ همگانی)	۵ نفر	۵۴۰۰ ریال

از داوطلبان دعوت میشود که حداکثر لغایت اردیبهشت ماه ۴۹ جهت کسب اطلاعات بیشتر و ارائه مدارك لازم خودرا به کارگزینی اداره کل بهداری استان مرکزی واقع در خیابان آیزنهاور چهار راه اسکندری معرفی نمایند. م الف ۷۶۸

اداره کل بهداری استان مرکزی

۱ـ ۳ آ ـ ۴۸۸۲

سار اول به ایرانی بودن محصولات خود افتخار میکند.

شرکت صنعتی سار اول

سازنده کاملترین وسائل تهویه مطبوع ، با ۵ سال ضمانت

ویلا ـ خیابان دامغان شماره ۶ تلفن ۶۱۲۲۲۹ ۴۳۹۵۲

تبریکات

سرکارخانم طباطبائی معاون اداره کل کارگزینی وزارت آموزش و پرورش

کارکنان آموزش وپرورش ناحیه ۳ تهران حسن انتخاب سرکار رابسمت معاونت کل کارگزینی تبریك گفته توفیق خدمت بیشتر را برای شما ازخداوند مسئلت دارند .

آ ـ ۲۹۶۱ **ابراهیم. بهتاش .**

آقای مهندس شکوهی ریاست برق همدان

سمت جدید را صمیمانه تبریك میگویم . **عبقری**

سازمان شکار بانی و نظارت برصید ـ خیابان خیام جناب آقای مهندس اسکندر فیروز

انتصاب جنابعالی را بمقام معاونت وزارت منابع طبیعی صمیمانه تبریك عرض مینماید و موفقیت آن دوست ارجمند را ازخداوند متعال خواستارم . **دکتر منوچهر معتمد**

جناب آقای مهندس آذرمنش مدیر عامل محبوب شرکت سهامی آبیاری وواحد آب همدان

افتخار دریافت نشان تاجگذاری ودرجه ۲ کار را به آنجناب تبریك عرض مینمائیم

خدابنده‌لو ـ سیاهپوش ـ عباسی ـ رئوفی ـ جعفری ـ احمدی ـ صمدی ـ قربانی ـ سلیمانی ـ صدیقی ـ مزدقینه‌ای. تاروردیان ـ ساسان صمدی‌نیا .

جناب آقای دکتر فریدون علاء

بایکدنیامسرت انتخاب افتخار آمیز جنابعالی رادرسمت والای آجودانی کشوری شاهنشاه آریامهر بحضرتعالی وفامیل محترم علاء تبریك عرض مینمائیم . **مهندس ساعی وبانو**

رون پولانك اس . آ . مالك اختراع شماره ۳۱۸۶ مربوط به (مشتقات جدید امید ول و تهیه آنها)

میل دارد با صاحبان صنایع در ایران برای بهره‌برداری از اختراع خود واردمذاکره شود برای اطلاع بیشتر بدفتر حقوقی دکتر آقایان و همکاران خیابان سوم اسفند ۱۴۹ مراجعه فرمائید .

آ ـ ۳۰۴۱

آقای داداشقلی جلالی رودباری

هر کجا هستی پدرو مادرت را از محل اقامت خود مطلع گردان که در انتظار میباشند . ضمنا از کسانی که از نامبرده اطلاع دارند خواهشمند است در تهران خیابان ری گرمابه یاس سید حبیب حیدری و یا با تلفن ۳۵۰۱۱۹ به سید خلیل ـ صادقی خبر دهند.

آ ـ ۲۹۶۵

حالا نوبت شماست که فداج را راهنمائی کنید

سازمانهای فداج بمنظور توسعه خدمات درامر تجارت و تولیدات در صدد است به نمایندگی از طرف کارخانجات خارجی کالاهای مورد نیاز هم‌میهنان عزیز را وارد و بتدریج درایران تولیدنماید. اینست تقاضای ما از شما که ما راراهنمائی کنید به چه نام وبه چه شکل اجناس فوق راعرضه نمائیم لطفا یکی از مطالب مشروحه زیر را انتخاب و درداخل مربع مقابل آن علامت گذاشته و به صندوق پستی ۲۴۹۴ تهران ارسال فرمائید .

سپاس قبلی مارا بپذیرید

۱ـ بهتر است کالا ها بانام خارجی آن عرضه گردد ▦

۲ـ بهتر است کالا ها بانام و مارك مخصوص فداج که معرف هم‌میهنان است عرضه گردد ▦

۳ـ بهتر است کالاها بانام یا مارکی نظیر فداج عرضه گردد ▦

۴ـ بهتر است اسم جدیدی انتخاب و کالاها باآن عرضه گردد ▦

نشانی کامل خودرا مرقوم فرمائید تاکارت شرکت در قرعه‌کشی برایتان ارسال گردد زیرا برای سپاس از این راهنمائی شما جوائزی ارزنده برایتان درنظر گرفته شده‌است .

آگهی استخدام چشم پزشک

وزارت بهداری بیك نفر چشم پزشك احتیاج دارد که طبق شرائط زیر بطور پیمانی استخدام مینماید

محل خدمت	مدرك تحصیلی	حقوق	مجموع حقوق و فوق‌العاده اشتغال خارج از مرکز بدی آب و هوا
بندرعباس	دکتر پزشکی و تخصص در رشته مربوطه	۲۸۴۰۰ ریال	۵۶۸۰۰ ریال

داوطلبان واجد شرائط باید فرم تکمیل‌شده ذیل را همراه با دو قطعه عکس ۴×۶ وسیله پست سفارشی حداکثر تا آخر وقت اداری ۱۰ر۲ر۴۹ به اداره کارگزینی وزارت بهداری واقع در خیابان شمیران ارسال دارند . راجدین شرائط که تامهلت مقرر نام نویسی کرده‌اند باید در تاریخ ۲۰ر۲ر۴۹ باداره کل خدمات درمانی وزارت بهداری جهت مصاحبه مراجعه نمایند

نام و نام خانوادگی ـ تاریخ تولد ـ محل تولد

مدرك تحصیلی ـ نوع انجام وظیفه و یا معافی ازخدمت وظیفه نشانی کامل با ذکر شهر

م الف ۵۸۳ **وزیر بهداری**

امریکا برای تضمین امنیت خلیج فارس، به رهبری ایران توجه دارد

الیوت ریچارد سون معاون اول وزارت خارجه امریکا بامداد امروز هنگام ترك تهران اعلام کرد که ایالات متحده برای تضمین صلح و امنیت و ثبات منطقه خلیج فارس توجه خودرا به کشورهای این منطقه و بخصوص رهبری ایران معطوف ساخته است.

*** کمك**

دیپلمات برجسته امریکائی که در اجتماع بزرگی از خبرنگاران مطبوعات داخلی و خارجی و نمایندگان خبرگزاریهای بین‌المللی سخن میگفت تاکید کرد ایالات متحده خواستار ادامه ثبات و امنیت در خلیج فارس به دنبال خروج قوای بریتانیا از این منطقه است و مهمترین کمکی که میتواند به تامین و تحقق این هدف کند کمك به کشورهای این منطقه برای توسعه وضع اقتصادی و دفاعی آنان می‌باشد.

ریچارد سون گفت: ایالات متحده مسلماً در ماهها و سالهای آینده این فرصت را پیدا خواهد کرد که همانند گذشته در طریق دادن تجهیزات، قدرت دفاعی کشورهای این منطقه را تقویت کند تا آنان شخصا به دفاع از موجودیت خود ادامه دهند.

ریچارد سون در سخنان خود بنام کشورهایی که ایالات متحده قصد کمکهای اقتصای و نظامی به آنها دارد. اشاره نکرد و فقط از کشور های منطقه نام برد.

در پاسخ هر پرسشی دیپلمات امریکایی که طی دو روز گذشته در تهران ریاست کنفرانس طراحان و مجریان سیاست آمریکا در خاورمیانه و جنوب آسیا را برعهده داشت گفت ایالات متحده در حال حاضر قصد ندارد که موجودیتی در این منطقه ایجاد کند.

*** دکترین نیکسون**

ریچارد سون حاشا نکرد که این تصمیم تاکنون اصلا مورد بررسی قرار نگرفته است ولی اتخاذ تصمیم دراین موردرا مخالف دکترین نیکسون تلقی کرد.

او گفت با توجه به مسائل و شرایطی که اینك براین منطقه حکمفرماست امریکا نسبت به ایجاد موجودیت در منطقه تصمیم نگرفته ولی بهرحال این مسئله در کنار مسائل دیگر تحت‌بررسی بوده است.

ریچارد سون در عین‌حال گفت: دکترین نیکسون اینست که امریکا برای حفظ صلح و ثبات منطقه‌خلیج فارس توجه خویش را به کشورهای این منطقه به خصوص رهبری ایران معطوف سازد تا آنان در چهارچوب نظریات و امکانات خویش ادامه‌صلح و ثبات را تضمین کنند و شرایطی بوجود آورند که توسعه ترقی و اقتصادی‌واستقلال آنان همانند گذشته ادامه یابد.

*** ارزش سنتو**

درپاسخ به پرسشی، ریچاردسون گفت: در اعتقاد ایالات‌متحده‌نسبت به‌پیمان دفاعی سنتو تغییری‌حاصل نشده است.

در موردمذاکرات با شاهنشاه و دیگر مقامات سیاسی ایران دیپلمات امریکایی گفت: این مذاکرات مسائل مختلف و مورد علاقهٔ دوکشور را دربرگرفت. وی مذاکرات کنفرانس طراحان و مجریان سیاست آمریکا در خاورمیانه و جنوب آسیارا که با شرکت چهارده سفیر آمریکادر کشورهای خاور نزدیك و جنوب آسیا طی دوروز گذشته‌درسفارت آمریکا در پشت‌درهای‌بسته‌جریان داشت مذاکراتی بسیار مفید و سودمند اعلام کرد و گفت:

مذاکرات ما تمام مسائل‌مربوط به منطقه و روابط کشور های‌این منطقه با ایالات متحده بخصوص روابط تهران و واشنگتن را در برگرفت. او گفت: سیاستمدارانی که از واشنگتن به‌تهران آمده بودند در این کنفرانس اطلاعات جدید و عمیقی دربارهٔ منطقه‌بدست آورده‌اند که به رئوس سیاست ریزی امریکا در واشنگتن کمك خواهد کرد.

ریچارد سون خاطرنشان نمود که کنفرانس تهران هیچگونه تصمیمی به تغییر سیاست امریکا در خاورمیانه اتخاذ نکرد واصولا هدف کنفرانس نیز چنین نبود، بلکه هدف آن بررسی تحولات واوضاع منطقه و ارزیابی‌امکانات بود که در جریان آن هیچگونه نتیجهٔ خاصی حاصل نگردید.

*** مناسبات بااردن**

دیپلمات امریکائی در پاسخ به پرسشی گفت که ایالات متحده از هرگونه نقش سازنده‌ای برای بهبود مناسبات واشنگتن و عمان استقبال خواهد کرد ولی در این مورد هیچگونه پیشنهادی ازجانب تهران عنوان‌نگردیده‌است او گفت که امریکا به نقش سازنده‌ای که ایران در این قسمت از جهان بازی میکند احترام میگذارد واین نقش‌همواره موردستایش واشنگتن بوده است.

*** بحران خاورمیانه عربی**

در موردسفر سیسکو به‌عربستان سعودی ریچاردسون گفت که این سفر دنباله سفر ها و مذاکرات مشاور عالیرتبه پرزیدنت نیکسون بکشور های خاورمیانه و گفتگوبا رهبران آنکشور هاو کسب اطلاعات جدید در مورد اوضاع منطقه و تاکید نظریات و عقاید امریکا در مورد بحران خاورمیانه عربی‌میباشد او گفت که قطعنامه ۲۲ نوامبر شورای امنیت سازمان ملل متحد همچنان اساس سیاست امریکا را در حل بحران خاورمیانه تشکیل میدهد.

*** بیطرفی لائوس وکامبوج**

در پاسخ به پرسش دیگری دیپلمات آمریکایی‌اظهار داشت که ایالات متحده علاقمند به ادامه بیطرفی لائوس و کامبوج میباشد و میخواهد این بیطرفی را تضمین کند.

ریچاردسون امکان مداخله نظامی امریکا را در لائوس و کامبوج غیر ممکن تلقی کرد و گفت واشنگتن همچنان از طریق دیپلماسی خواهد کوشید که به بیطرفی لائوس و کامبوج جنبه تحقق بخشد.

*** عزیمت از تهران**

ریچاردسون در پایان گفتگو با خبرنگاران با هواپیمای جت اختصاصی نیروی هوایی امریکا، تهران را بسوی آنکارا ترك کرد وی مدت ۲۴ ساعت‌در آنکاراتوقف و با مقامات دولت ترکیه‌پیرامون مناسبات واشنگتن‌وآنکارا مذاکره و گفتگو خواهد کرد.

*** امکان تغییرات**

باین ترتیب کنفرانس‌سیاستمداران آمریکایی در تهران پایان یافت و اینك باید در انتظار بازگشت این سیاستمداران‌به واشنگتن‌وامکانات و تغییرات درسیاست امریکا نسبت به بحران خاورمیانه بود. آنچه مسلم است اینست که امریکااینك بیش از گذشته خواستار بهبود و تجدید روابط خود با کشور های عربی و دیگر کشور های منطقه خاورمیانه و جنوب آسیا میباشد.

معاون اول‌وزارت خارجه امریکا را هنگام ترك تهران آقایان‌عباس خلعتبری قائم مقام‌وزیر امورخارجه منوچهر مرزبان‌رئیس کل تشریفات وزارت امور خارجه، نامدار معاون تشریفات وزارت امور خارجه و سفیر و اعضای سفارت امریکا در تهران بدرقه کردند.

بدنبال عزیمت ریچاردسون‌دیگر دیپلماتهای امریکایی که برای شرکت در کنفرانس تهران آمده بودند بتدریج از تهران عزیمت میکنند جوزف سیسکو معاون‌وزارت خارجه آمریکا و مشاور پرزیدنت نیکسون در امورخاورمیانه نیز ظهر امروز از تهران رهسپار جده گردید.

شهبانو پنجاه و هفتمین کتابخانه کودکان را گشودند

بقیه‌از صفحه آخر

کاملا آماده است، شامل یك سالن مطالعه برای خردسالان، یك سالن مطالعه برای نوجوانان و تالاری برای نقاشی و کاردستی و نمایش آثار کودکان است.

سالن سینمای کتابخانه، به تمام وسایل فنی مجهز است تا بتوان از آن بعنوان یك سالن دائمی نمایش فیلم برای کودکان استفاده کرد.

کتابخانه فعلا باده هزار جلد کتاب شروع بکار می کند ودائما گنجینهٔ آن غنی‌تر خواهد شد.

موجب خرسندی کانون است که کودکانی که برای عضویت در کتابخانه نام‌نویسی کرده‌اند، اغلب ساکنین‌مناطق پرجمعیت نیاوران و اختیاریه اند که نیاز بیشتری به‌عرضهٔ استعداد های نهفتهٔ خویش دارند.

*** بوسه شهبانو**

پس از گزارش مدیر عامل، قاسم پورهاشم دانش‌آموز دبستان کوروش و یکی از اعضای اولیه کتابخانه دسته گلی بحضور شهبانو تقدیم کرد.

شهبانو اورا بوسیدند و از وضع تحصیلی او سئوال‌فرمودند: پسرك که سخت تحت تاثیر ابراز لطف شهبانو قرار گرفته بود، اشکهای چشمش را از همه پنهان میکرد وچشم به‌زمین دوخته‌بودو باصدای آرامی گفت: دانش‌آموز دبستان کوروش هستم.

شهبانو نوارسه‌رنك را قطع فرمودند و کتابخانه پارك نیاوران که از روز هشتم فروردین آماده مراجعهٔ کودکان بوده است‌رسما افتتاح شد.

علیاحضرت شهبانو از سالن مطالعه کتابخانه بازدید فرمودند و در طبقهٔ اول پس از توشیح‌دفتر کتابخانه، کتاب «من‌حرفی دارم که فقط شما بچه‌ها باورمی کنید» بحضور شهبانو تقدیم شد.

*** شرفیابی**

در سالن مطالعه طبقهٔ دوم چند نفر از طبقات مختلف مردم که تقاضای شرفیابی بحضور شهبانو را کرده بودند شرفیاب شدند.

اولین نفر خانم لوسی خاچیك بودکه ۷۵ سال دارد. علیاحضرت شهبانو این خانم‌مسن را مورد مرحمت قراردادند و درموردوضع زندگی او سئوال فرمودند:

خانم خاچیك بعرض رسانید: چهار پسر و یك دختر دارم. نتیجهٔ کوچکم تازه از سفر اروپا آمده و دوازده نوه دارم.

وی با خلوص و صفای خاصی گفت: آرزو داشتم که‌علیاحضرت را از نزدیك ببینم.

شهبانو فرمودند: انشاءالله‌همه فرزندانتان سلامت باشند.

شهبانو سپس خانم شیوا باختری دانشجوی سال چهارم رشته زبان مدرسه عالی دختران را مورد لطف قرار دادندو پس‌از آنکه‌دوشیزگان سارا قره‌باغی دانش آموزدبیرستان گام‌نو و مینا وثوقی نوری وخانم مینا روحانی خانه‌دار را مورد تفقد قرار دادند به نفر آخر این صف رسیدند که یك پسر کوچك زیبا و موبور بود.

دیروز این پسربچه نقل مجلس بود. هنگامی که‌علیاحضرت شهبانو با او دست دادند. یك لحظه مکث کرد و پس از نگاهی به شهبانو با صفای کودکانه‌ای دست شهبانو را بوسید، شهبانو دست نوازش به موهای نرم و بورش کشیدند.

امین توپچی‌پور در این لحظه در جمع مادرش را می جست و برای اطمینان بمادرش تاکید میکرد: مامان اینجائی....

شهبانو سئوال فرمودند: برادر و خواهر داری؟

امین باشیرین‌زبانی کودکانه‌ای گفت: بله یك برادر دارم که خودم هستم و یك خواهر دارم! خودم پنجسال‌ونیم دارم وخواهرم دوسال‌و نیم.

پاسخ کودکانه‌امین همه‌حاضران را خنداند و امین هم از این خنده سایرین خوشحال بود.

علیاحضرت در این لحظه از کیفشان چند سکه ولادت والاحضرت لیلا را بیرون آوردند و بهریك ازخانم هائی که تقاضای شرفیابی کرده بودند سکه‌ای مرحمت فرمودند و به‌امین که‌رسیدندیك سکه‌بخودش دادند و فرمودند: گفتی یك‌خواهر داری اینهم مال خواهرت.

امین در همین لحظه مادرش را صدا کرد و با سفارش زیادی‌سکه ها را بمادرش سپرد درحالی که می گفت: مامان مواظب باش‌مال من با مال لیلا قاطی نشود... و معلوم شد اسم خواهرش لیلاست.

در همین لحظه میناوثوقی‌نوری از پیشگاه شهبانو تقاضای کمك در ادامه تحصیلات نقاشی در خارج از کشور کرد.

شهبانو فرمودند: اینجا ادامه تحصیلات خیلی راحت تر و بهتر است.

شهبانو سپس به‌بازدید ازقسمت های مختلف کتابخانه ادامه دادند و از نقاشی های کودکان کتابخانه های کانون‌دیدن فرمودند. شهبانو تابلو های نقاشی کودکان را با علاقه و توجه خاصی دیدن کردند و پس از بازدید از چند نقاشی فرمودند: این عجیب است که موضوع اکثر نقاشی ها چتر و باران است.

*** وسائل تفریحی**

شهبانو دربازدید دیروز درمورد تامین وسایل‌تفریحی‌برای کودکان نیز اوامری فرمودند.

هنگامی که سالن سینمای کتابخانه موردبازدید علیاحضرت شهبانوقرار گرفت. شهبانو به آقای نیك‌پی شهردار تهران اوامری در مورد بهره‌برداری از این سالن برای نمایش فیلم های کودکان صادر فرمودند و فرمودند: حیف است این سالن خالی بماند!

بنابر اوامر شهبانو از این‌سالن برای نمایش فیلم های کودکان که با همکاری شهرداری تهیه میشود بهره برداری خواهد شد.

هنگامی که شهبانو از سالن‌مطالعه دیگر کتابخانه دیدن میفرمودند: امین با دفترچه یادداشتی پیش‌آمد و از شهبانو تقاضا کرد دفتر اورا امضاء کنند. شهبانو چند لحظه تامل فرمودند و دوباره این کودك شیرین زبان را نوازش کردند و فرمودند: چقدر تو نازی... و اضافه کردند: بعد یك عکس‌خودم را برایت امضا می کنم ومیفرستم. آدرست را دارم.. و امین‌خوشحال وراضی دوباره‌پیش مادرش‌برگشت.

مقارن ساعت شش بعداز ظهر بازدید شهبانو از کتابخانه پایان یافت و شهبانو پارك نیاوران را ترك فرمودند درحالی که مردم بسیاری در پارك اجتماع کرده و نسبت به شهبانو ابراز احساسات می کردند و بانوی اول ایران با تکان دادن دست به‌ابراز احساسات مردم پاسخ میدادند.

اولین گروه کارآموزان مهندسی پرواز هواپیمائی ملی ایران بامریکا رفت

دوشنبه ۳۱فروردین ماه سال جاری نخستین گروه کارآموزان دوره فنی مهندسی پرواز «هما» عازم‌لوس‌آنجلس شد. این گروه که‌برای گذراندن یك‌دوره فنی بامریکا سفر کرد بعداز طی‌یك برنامه ۱۷ ماهه به‌تهران بازخواهد گشت.

هواپیمای جت بوئینك ۷۰۷ هواپیمائی ملی‌ایران، حامل گروه فنی‌پرواز درساعت ۷ونیم صبح دوشنبه فرودگاه مهرآبادرا ترك کرد.

ناگهان انفجار عظیمی روی داد

بقیه‌از صفحه ۳

پس از پایان سخنان‌سرنشینان سفینه‌آپولو، خبرنگاران‌سئوالات خودرا مطرح کردند.

یکی از خبرنگاران از لاول پرسید:

«حاضرید دوباره بماه سفر کنید؟

فرمانده سفینه آپولو ۱۳ در پاسخ گفت: اگر چنین‌پیشنهادی بشود آن را می‌پذیرم.»

بلافاصله در برابر نگاه های وحشت‌زده و چشم‌غره همسرش اضافه کرد من چهار بار درفضا پرواز کرده‌ام و دیگران هم حق دارند در ماموریت های فضائی شرکت کنند.

لاول هنگامی که سفینه آپولو ۱۳ در وضع بسیار نامساعدی به طرف زمین درحرکت بود گفته بود تامدت زیادی سفینه‌ای بسوی ماه پرواز نخواهد کرد، ولی او اکنون تغییر عقیده داده و حاضر است دوباره ماموریت خودرا از سر گیرد.

جان‌سویگرت یکی دیگر از سرنشینان آپولو در پاسخ سئوال خبرنگاران حاضر نشد بگوید که در مسافرتهای فضائی آینده شرکت خواهد کرد یاخیروگفت من در تمام مدتی که سفینه‌آپولو در فضا سرگردان بود دعامیکردم واز خداوند میخواستم که ما را سالم بزمین برساند.

«فردهیز» سومین سرنشین آپولو گفت تابع دستورهای‌سازمان‌ملی فضائی است واگر باو دستورداده شود حاضر است باردیگر راه کره ماه‌را درپیش گیرد.

بازگشت افسران نیروی دریائی به ایران با «هما»

دوشنبه ۳۱ فروردین ماه سال جاری ساعت ۸شب گروهی از افسران‌و درجه‌داران نیروی دریائی شاهنشاهی که به لندن‌رفته بودند باجت‌بوئینك ۷۲۷ هواپیمائی ملی‌ایران بتهران مراجعت نمودند.

آگهی تبدیل سهام بی‌نام به بانام

طبق تصمیم مجمع عمومی فوق‌العاده صاحبان سهام شرکت سهامی قند مرودشت مورخ بیستم اسفندماه ۱۳۴۸ معادل سیصدوبیست‌میلیون‌وپانصد هزارریال از سهام شرکت سهامی قندمرودشت از سهام بی‌نام بسهام بانام‌تبدیل گردیده‌ازصاحبان سهام شرکت خواهشمند است ظرف مدت ششماه از تاریخ صدور این آگهی جهت تبدیل سهام خودبه محل شرکت خیابان پهلوی چهارراه شاه کوچه سیمرغ شماره ۱۶ مراجعه فرمایند.

چنانچه بقیه سهامداران هم بخواهند سهام آنهاکه بالغ‌بر ۴۱۷۹۳ سهم یکهزار ریالی بی‌نام است به سهام بانام تبدیل نمایند میتوانند در ظرف مدت مذکور جهت تعویض به‌نشانی بالا مراجعه فرمایند.

شرکت سهامی مرودشت

۱ـ۲ آ ـ ۳۰۵۹

آگهی استخدام

شرکت ملی نفت ایران جهت تدریس در هنرستان صنعتی اهواز به افرادزیر نیازمنداست:

سمت	تحصیلات	تجربیات
۱ مربی ارشد سیویل	درجه مهندسی در سیویل‌ویا معادل آن	۲ تا۵ سال سابقه تدریس و داشتن سابقه کار درامور مهندسی ساختمان
۲ مربی ابزار دقیق	حداقل دیپلم کامل متوسطه	۳ تا ۵ سال سابقه در ابزار دقیق مربوط به صنایع نفتی

شرایط:

الف شاغل نبودن در موسسات دولتی‌یاوابسته بدولت
ب حداکثر سن ۴۰ سال
ج برك معافیت دائم یاخاتمه خدمت‌وظیفه‌عمومی

متقاضیان واجد شرایط میتوانند با همراه داشتن مدارك فوق الذکر درروزهای‌اداری‌ازساعت ۸ الی ۱۱ صبح به‌اداره کل‌استخدام وکاریابی‌واقع درخیابان کاخ شمالی ـ بالاتر از بلوار مقابل‌بانك ایران و هلند مراجعه فرمایند.

۱ـ۲ آ ـ ۵۲۰۴

آگهی استخدام

شرکت ملی نفت ایران جهت خدمت در کارخانه‌های لوله‌سازی‌اهوازبه‌افرادی‌بامشخصات زیر نیازمند است:

سمت	تحصیلات	تجربیات
۱ متصدی‌کنترل وسفارشات کالا	درجه مهندسی در رشته مکانیك	۶ تا ۷ سال تجربی دراداره امور انبارها وسفارشات کالا
۲ رئیس بازرسی	درجه مهندسی دریکی از رشته‌های مکانیك یاشیمی با تخصص درزمینه متالوژی	۱۰ سال تجربه درامور مختلف مربوط به آزمایشگاههای شیمی وفیزیك ـ بازرسی تولیدا ت‌لوله
۳ معاون مهندس تعمیرات	درجه مهندسی دررشته برق	۶ تا ۸ سال تجربه در کار تعمیرات برق

شرایط

۱ شاغل نبودن در موسسات دولتی یاوابسته بدولت
۲ مدرك معافیت دائم یاخاتمه‌خدمت‌وظیفه‌عمومی
۳ حداکثر سن ۴۰ سال
۴ انگلیسی خوب

متقاضیان واجد شرایط میتوانند درروزهای اداری با مدارك فوق‌الذکر ازساعت۸ الی۱۱ صبح به اداره کل استخدام وکاریابی واقع درخیابان کاخ شمالی بالاتر از بولوار مقابل بانك ایران و هلند مراجعه فرمایند.

۱ـ۲ آ ـ ۵۲۰۸

اطلاعیه سازمان تربیت بدنی ایران دربارهٔ توتو

باابراز تشکر از توجه وعلاقه عموم هموطنان گرامی نسبت بامرورزش، درباره «توتو» که خود در تعمیم‌و گسترش ورزش فوتبال نقش موثری را میتواند ایفا نماید گزارش نخستین برنامه‌توتو را که بطور آزمایش در مسابقات‌جام آسیابرگزار گردید باطلاع میرساند:

نسخ دوم بلیطهای توتو (شرط‌بندی مسابقات‌فوتبال جام باشگاه های آسیا) که‌وسیله شعب‌بانك صادرات ایران در تهران‌وشهرستان ها بفروش رسید با حضورنمایندگان مربوط طی صورتجلسه در شعبه میدان حسن آباد بانك صادرات تحویل نمایندگان سازمان تربیت‌بدنی ایران گردید. بلافاصله باتجهیز سی‌نفر از کارکنان‌سازمان که قبلا تعلیم‌دیده بودند بررسی‌و تفکیك جوابهای صحیح‌و غلط آغاز گردید که هم اکنون در سازمان تربیت‌بدنی ادامه دارد. باابراز این مطلب که‌این کار درایران برای نخستین بار وبطور آزمایشی انجام گرفت بدلیل اشکال مختلف‌وعدم استفاده از ماشین های مخصوص کارتصحیح بطول انجامید. لکن باتجربه‌و مطالعات کافی دربرنامه های آتی بااستفاده از ماشین های مخصوص بسرعت نتیجه معلوم می گردد.

تعداد بلیطهای بیست‌ریالی که بفروش رسیده است ۱۰۰۲۹۵ برك می‌باشد که بالغ بر (۲۰۰۵۹۰۰) ریال می گردد، این مبلغ بحساب‌شماره ۱۳۴۹ مخصوص توتو در بانك صادرات‌ایران شعبه حسن‌آباد موجوداست که پس‌از تعیین تعداد ومبلغ جوایز بوسیله شعب بانك صادرات ایران میان برندگان توزیع خواهدشد.

طبق مقررات که قبلا نیز اطلاع‌داده شده‌است شصت در صد از مبلغ فوق که‌عبارت از ۱۲۰۳۵۴۰ ریال می باشد میان شرکت کنندگان که‌جوابهای درست داده‌باشند تقسیم خواهد شد. چهل در صد بقیه مختص‌است برای مخارج چاپ اوراق وتبلیغات.

هفته‌آینده گزارش نهائی باطلاع هموطنان ارجمند خواهدرسید، ضمنا قرعه کشی دودستگاه اتومبیل شاهین‌و آریایس از تصحیح اوراق‌انجام خواهدگرفت.

کمیتهٔ برگزار کنندهٔ توتو

آ ـ ۵۲۴۸

ولتکن منکم امة یدعون الی الخیر

«حسینیه ارشاد»

عشق در جان و نسب در پیکر است — رشتهٔ عشق از نسب محکمتر است

همانگونه که خورشید پرتوگستر بس فراتر از مهد و مولد و مرز ماست و همچون فصل بهار از بندگان پروردگار اختصاص بملت بخصوص و یا مملکت خاص ندارد و همه کس اهل هر کجا بخود حق میدهد که مثل همه مردم از فروغ و فرفیروزی آنان بهره ورگشته و دل بمهرشان بسپارد.

شخصیت های بزرگ بشریت نیز مورد علاقه و احترام همه بشر دوستان بوده و هر کس از هر کشور و هر وطن خویشتن را مجاز میداند که خود را از آنان و آنان را از خود بداند و هر کدام را بدانگونه که باید بستاید و چنانکه شاید ارج گذارد، بویژه شخصیتی که هم بستگی فکری و پیوستگی روحی با شخص و امته و در خط واحد با او بیك راه قدم گذاشته باشد که برای جمیع مسلمانان جهان خاصه ایران مثل اعلای آن در شخصیت بزرگ و برازندهٔ علامه اقبال لاهوری منادی «اتحاد اسلامی» جلوه گر است و کنون که سالروز پیروزش فرا میرسد «حسینیه ارشاد» خجسته خاطره بکوشش انشا نگیکی برپا میدارد و برنامه آن را برای اطلاع عموم برادران و خواهران مسلمان بشرح زیر در معرض انتشار میگذارد:

عصر پنجشنبه سوم اردیبهشت ساعت شروع ۸ تا ۱۰ بعدازظهر

۱ـ خیرمقدم و منظور از تشکیل جلسه بوسیله جناب آقای حاج‌سیدابوالفضل مجتهدزنجانی ـ اعلام برنامه بوسیله‌جناب آقای حبیب یغمائی ۳ـ تلاوت کلام‌اله مجید توسط استادشیخ خلیل‌الرحمن حافظ قرآن وقاری مسجد النبی (ص) ۴ـ سرود اقبال ۵ـ سخنرانی جناب آقای محیط طباطبائی درباره(شناسائی اقبال) ۶ـ سخنرانی جناب آقای دکتر شهریار نقوی پاکستانی درباره (سهم اقبال در آزادی‌هند)

صبح جمعه چهارم اردیبهشت ساعت شروع ۹ تا ۱۲

۱ـ تلاوت کلام‌اله مجید توسط استاد شیخ‌خلیل‌الرحمن ۲ـ سخنرانی جناب آقای ن. مراشد (پاکستانی) در باره (جهان‌بینی اقبال) ۳ـ شعراقبال ۴ـ سخنرانی جناب آقای دکتر مهدی محقق درباره (اقبال و فلسفه اسلامی) ۵ـ شعر اقبال ۶ـ سخنرانی جناب آقای سیدغلامرضا سعیدی درباره (اقبال مسلمان) ۷ـ سخنرانی جناب آقای مرتضی مطهری در باره (اقبال واحیاء فکردینی)

عصر جمعه چهارم اردیبهشت ساعت شروع ۸ تا ۱۰ بعدازظهر

۱ـ تلاوت کلام‌اله مجید توسط استاد شیخ‌خلیل‌الرحمن ۲ـ سخنرانی جناب‌آقای دکتر سیدجعفر شهیدی (در باره نفوذ اسلام در شبه قاره هند) ۳ ـ سخنرانی جناب آقای حبیب یغمائی درباره (اقبال وشعراو) ۴ـ شعر اقبال ۵ـ سخنرانی جناب آقای دکتر علی شریعتی درباره (اقبال مصلح‌قرن اخیر)

موسسه خیریه تعلیماتی وتحقیقات علمی ودینی حسینیه ارشاد

دعوت مجمع عمومی عادی بطور فوق العاده

از صاحبان سهام‌شرکت سهامی‌گروه مهندسی ترایدنت‌دعوت میشود که‌برای تشکیل مجمع عمومی‌عادی بطور فوق‌العاده درساعت ۱۰ صبح روزیکشنبه بیستم‌اردی‌بهشت ۱۳۴۹ در محل شرکت حضور بهم‌رسانند.

دستور جلسه:

ازدیاد سهام وسرمایه‌شرکت و اعطای اختیارات به هیئت مدیره از برای انجام آن

شرکت گروه مهندسی ترایدنت
مدیر عامل ـ داود انصاری جابری

آ ـ ۳۰۷۱

آگهی دعوت مجمع عمومی شرکت سهامی ورلداکسپرس (دنیا اکسپرس)

مجمع‌عمومی‌شرکت‌سهامی ورلد اکسپرس (دنیااکسپرس) درروز سه‌شنبه ۲۲اردیبهشت ۱۳۴۹ ساعت چهاربعد از ظهر در محل شرکت واقع در خیابان ویلا چهارراه ثریا شماره ۶۸ تشکیل میگردد از کلیه صاحبان سهام دعوت میشودبارعایت مقررات اساسنامه درروز وساعت‌مقرربرای شرکت درمجمع‌مذکور حضوربهمرسانند.

دستورجلسه
تصویب‌بیلان۱۳۴۸

آ ـ ۵۱۲۶ **شرکت سهامی ورلداکسپرس**

آگهی دعوت مجمع عمومی شرکت سهامی مسافرتی دور دنیا

مجمع عمومی شرکت‌سهامی مسافرتی دور دنیا در روزسه‌شنبه ۲۲اردیبهشت ۱۳۴۹ ساعت‌شش بعدازظهر در محل‌شرکت واقع در خیابان ویلا چهارراه ثریا شماره ۶۸ تشکیل میگردد از کلیه صاحبان‌سهام دعوت میشودبارعایت مقررات‌اساسنامه در روز و ساعت مقرر برای شرکت در مجمع مذکور حضور بهمرسانند.

دستور جلسه
تصویب‌بیلان سال ۱۳۴۸

شرکت سهامی مسافرتی دور دنیا

آ ـ ۵۱۲۴

آگهی تبدیل سهام بی‌نام به بانام

طبق تصمیم مجمع عمومی فوق العاده صاحبان سهام شرکت سهامی قندشاه‌آباد مورخ بیستم اسفندماه ۱۳۴۸ سهام‌شرکت قندشاه‌آباد ازبی‌نام بسهام بانام تبدیل گردیده از صاحبان سهام شرکت خواهشمند است ظرف مدت ششماه از تاریخ صدور این آگهی جهت تبدیل سهام خود بمحل شرکت‌تهران خیابان پاستور اداره حسابداری اختصاصی مراجعه فرمایند.

شرکت سهامی قند شاه‌آباد

۱ـ۲ آ ـ ۳۰۶۱

اطلاعیه موسسه ارانوس نیوادا

باتشکر و امتنان فراوان از کلیه دوستان و همکاران‌محترم و نمایندگان عزیز موسسه ارانوس ـنیوادا در شهرستان‌ها که پس از اطلاع از سانحه هواپیما در فرودگاه رم، نسبت به آقای حاج‌عبداله‌لسانی ابراز محبت فرموده و حال ایشان را وسیله تلفن و تلگراف جویا میشوند باطلاع میرساند ایشان که با هواپیمای اس.آ.اس برای انجام امور تجارتی ومعاینات پزشکی عازم اروپا بودند بحمدالله در حادثه مزبورصدمه‌ای ندیده وکاملا سلامت هستند و جای هیچگونه نگرانی نیست.

موسسه برادران لسانی (ارانوس‌ـنیوادا)

آ ـ ۴۹۹۲

ساعات کار بانك سپه

از روز چهارشنبه شانزدهم اردیبهشت ماه جاری تاآگهی بعدی اوقات کار تابستانی اداره مرکزی‌و کلیه‌شعب ونمایندگیها وباجه‌های تابعه بانك سپه در تمام روزهای هفته باستثنای جمعه جهت مراجعه مشتریان محترم از ساعت ۷½ صبح (هفت‌وربع) تا ساعت ۱۳ خواهد بود ضمنا از ساعت ۱۷ الی ۲۰ باجه‌های‌عصر برای انجام کلیه امور بانکی مشتریان محترم باز و آماده کار میباشد.

بانك سپه

۱ـ۲ آ ـ ۵۲۲۲

جسد جوانی در آبشار دوقلو پیدا شد

دیروز توسط شخص ناشناسی تلفنی به پاسگاه ژاندارمری ولنجك اطلاع‌داده شد که جنازه‌جوان‌مجهول‌الهویه‌ای در نزدیکی آبشار دوقلو پیدا شده‌است .
مامورین ژاندارمری بااطلاع از جریان رهسپارمحل‌مزبور شدند و مشاهده کردند جنازه جوانی روی زمین‌افتاده است : جریان کشف جسد به‌پزشکی قانونی اطلاع‌داده شد و مقامات مربوطه صبح امروز برای تعیین علت مرك و تشخیص هویت متوفی اقدامات لازم رابعمل آوردند. هنوز هیچگونه اطلاعی از چگونگی ماجرا بدست نیامده است .

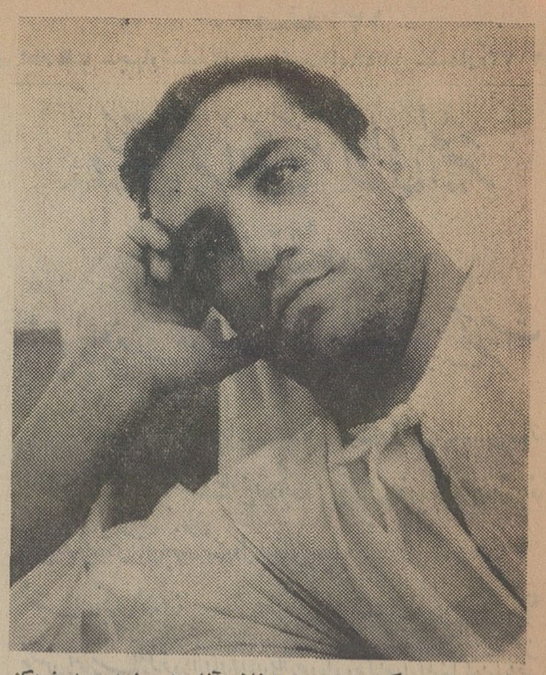

هادی ابراهیمی که مدعیست به خاطر آزار همسرش‌دست‌به خودکشی زده است بر روی‌تخت‌بیمارستان مسمومین تهران دیده‌می‌شود .

بدشانس ترین بیمار سال!

خانعلی رحمانی (۴۰ساله) به علت شکستگی ستون فقرات ازمدتی قبل‌در بیمارستان ثریای اصفهان بستری بود .خانعلی دیروزپس‌از گذراندن هفته های متمادی‌در بیمارستان ،خوشحال ازاینکه سلامت خودرا بازیافته وبار دیگرزندگی‌عادی‌خود را ازسرخواهد گرفت ،از بیمارستان مرخص‌شد وعازم‌خانه خود گردید .

اما هنوز مقدار زیادی راه نپیموده که دروازه دولت دچار حادثه گردید ورهگذران ناچار شدند جان‌بیهوش‌اورا باردیگربوسیله آمبولانس به بیمارستان‌منتقل کنند !

خانعلی هنگامی‌که ازدروازه‌دولت بسوی‌خانه‌خودمی‌رفت ندانسته پایش‌را روی یك‌تکه‌پوست موزگذاشت و در نتیجه لغزید وباشدت بزمین خورد ،وبراثرضربه وارده بسختی صدمه دید و بیهوش شد !

«خانعلی» که‌باید لقب‌بدشانس‌ترین بیمارسال راباوداد ، اینك‌در کلینیك اصفهان بستری‌می باشد و تحت‌مداواست.

سرقت‌درفرودگاه

شب گذشته ازخانم«اینگر دالك‌اپتین» ۴۲ساله‌اهل نروژ که برای گردش به اصفهان رفته بود در محل کمپینك فرودگاه این‌شهریکعددساعت مچی و۷۰۰تومان پول نقد بسرقت رفت .
این‌خانم غروب دیروز با هواپیما وارد اصفهان شد و تصمیم گرفت که برای‌استراحت درمحل کمپینك‌فرودگاه‌چادری برپا کند .
وی مشغول برپا کردن‌چادر بود که‌عده‌ای زن و مرد اطرافش جمع شدند . ولی وقتی بسراغ کیف دستی‌اش رفت ، متوجه شد که ساعت مچی و هفتصد تومان پول نقدش بسرقت رفته است .
خانم «اینگرداك» بلافاصله به سازمان جلب سیاحان رفت و شکایتی تسلیم مقامات‌مربوطه کرد .

مرد خون آشام بازهم فرار کرد!

ارشد مامدی

شب گذشته بین مامورین انتظامی ترکیه و«ارشدمامدی» وافراد باند او درقریه«قره‌جیان »ترکیه‌زدوخوردشدیدی درگرفت وپس از مدتی‌تیراندازی یکی از همدستان ارشدبنام «صبری‌یوسف » کشته شد و مامدی و همدستانش که جان خودرا در خطر دیدند فرار کردند.
ارشد که‌یکی از قاچاقچیان معروف آذربایجان می‌باشد باتفاق برادر خود شمس‌الدین و عده‌ای دیگر یك باند قاچاق‌تشکیل داد وعلاوه برحمل فروش هروئین و تریاك درجریان‌برخورد بامردم‌ومامورین چندنفررانیز کشته‌است .
ارشد که به سبب اعمال‌خلاف قانونش «مرد خون آشام» لقب گرفته ، متهم به قتل یك نفر ژاندارم به نام مهدی جباری یکنفر دیگر به نام قدربیك و بالاخره طفل ۲ساله شخصی بنام علی‌جیرو می‌باشد ارشد مامدی و برادرش شمس‌الدین همچنین‌متهم به‌یك فقره نقص عضو و چندفقره زدوخورد مسلحانه با مامورین انتظامی می‌باشد . یك مقام مطلع درژاندارمری شاهپور رضائیه‌دیروز ضمن اعلام‌خبر زدو خورد اعضای باند «ارشد » بامامورین‌ژاندارمری ترکیه گفت : هم اکنون‌مامورین ژاندارمری ایران تمام گذرگاه های مرزی‌و مناطق‌حساس رابه‌شدت تحت مراقبت‌قرارداده‌اند تادرصورت برخورد با آنها به دستگیری آنان اقدام کنند.

شمس‌الدین مامدی

دختر ۳۱ساله‌ای را بجای عروس ۱۸ساله سر سفره عقد نشاندند!

جوان بیست‌وسه ساله‌ای روز گذشته با خوردن مقدار زیادی قرص خواب‌آور دست بخودکشی زد
این جوان که هادی ابراهیمی نام دارد بوسیله یکی از دوستانش به بیمارستان‌مسمومین تهران‌منتقل شد و با تلاش پزشکان این بیمارستان از مرك نجات یافت .
هادی به خبرنگار اطلاعات گفت دو سال قبل که بیش‌از بیست‌ویك سال از عمرم نمی گذشت ، دل درگرو عشق دختر هیجده ساله‌ای بستم و مادرم را به خواستگاری‌او فرستادم و اقوام دختر موافقت کردند و قرار شد که پس‌از یك هفته مراسم عقد و عروسی انجام گیرد .

*** درپوست نمی‌گنجیدم !**

شب که مادرم به خانه آمد و موافقت پدرو مادر دختر را بمن اطلاع داد از خوشحالی در پوست نمی گنجیدم و فقط به این فکر می کردم که چطور تا یك هفته صبر کنم .
بالاخره یك هفته گذشت و در این مدت نیز تمام مقدمات آماده شد و من خود را حاضر کردم و شب عقدکنان رسید .
سفره عقد را خیلی خوب چیده بودند و همسر آینده‌ام نیز درحالی که تور نازکی به سر داشت و صورتش دیده نمی شد در کنار من نشسته بود ، از شدت شوق و اشتیاق بی‌اختیار تور صورت او را بالا زدم . ولی با دیدن صورت همسرآینده‌ام‌ناگهان یکه‌ای‌خوردم. چون او دختری نبود که من می خواستم با او ازدواج کنم !

*** عروس عوضی بود !**

آنها بجای دختر مورد علاقه‌من که بیش‌از هیجده سال‌نداشت‌دختر سی‌ویك ساله‌ای‌را کنار سفره عقد نشانده بودند . به این کار آنها اعتراض کردم . ولی دختر سی‌ویك ساله که فاطمه نام داشت شروع به گریه و زاری کرد و پدر و مادرش نیز با التماس ازمن‌خواهش کردند که آبروی آنها را جلوی میهمانان نبرم و گفتند که‌هرچقدر بخواهم فاطمه را «مهر» کنم !
من که دیگر چاره‌ای نداشتم‌و دلم نیز به حال فاطمه سوخته بود، موافقت کردم و آن شب مجلس عقدو عروسی ما برقرار گردید و من و فاطمه زن‌و شوهر شدیم .
دوماه از زندگی من و فاطمه گذشت ،ولی‌اوشروع‌به ناسازگاری را بامن گذاشت و مار پیرم رانیز خیلی آزار میداد .
دوسال تمام فاطمه من و مادرم را اذیت می کرد و من از دست او به تنك آمده بودم . ولی‌هرطور شده زندگی را سرمی کردم و دم برنمی آوردم . تا اینکه حادثه‌ای واقعا مرا ناراحت کرد .

*** میخواست مادرم رابکشد!**

هادی افزود : پریشب ، ساعت ده‌ونیم خسته از کار روزانه به خانه رسیدم ، متوجه شدم که همسرم باچاقوئی که دردست داردمیخواهد مادر پیرم را ازپای درآورد ! فورا چاقو را از دست او گرفتم و او را تنبیه کردم ولی چون شب‌بود دیگر چیزی به او نگفتم و مادرم را به خانه یکی از اقوامم فرستادم ، شب را به صبح رساندم .

*** پیش دستی کرد !**

صبح روز بعد که از خواب‌بیدار شدم به طرف دادسرای تهران‌براه افتادم ولی‌درراه شوهر خواهرفاطمه را دیدم و حرف هایم را بااودرمیان گذاشتم و به او گفتم که میخواهم به مقامات قضائی شکایت کنم و همسرم را طلاق دهم . او که‌اوضاع را چنین دید به من گفت که به سر کارم بروم و او ترتیبی خواهد داد که فاطمه از من طلاق‌بگیرد . من چون جوان ساده‌ای بودم قبول کردم و برسر کار خود رفتم ولی شوهر خواهر فاطمه به خانه من رفته و زنم را تحریك کرده که پیش دستی کند و زود تر از من شکایت نماید !
فاطمه نیز بلافاصله به دادسرا رفته و از من شکایت کرده بودو به ماموران گفته بود که من اورا کتك زده‌ام شکایت فاطمه موجب شد که ظهر همان‌روز مرابکلانتری احضار کردند . ولی من در مغازه نبودم . وقتی که صاحب مغازه‌ماجرا را به من گفت ، خیلی ناراحت شدم و با خود فکر کردم که زنم وبستگانش ممکنست ناراحتی‌زیادی برایم ایجاد کنند و بهترین راه خلاص شدن‌ازناراحتی راخودکشی دانستم و با خوردن مقداری قرص خواب‌آور دست به خودکشی زدم.
هادی اضافه کرد : **ساعت یك بعداز ظهر قرص ها را خوردم و آهسته‌آهسته بطرف خانه یکی از دوستانم حرکت کردم و ساعت‌سه بعداز ظهر بود که خسته و گیج به خانه او رسیدم و به او گفتم که می خواهم از او خداحافظی کنم !**
دوستم که حال وخیم مرا دید فورا به کلانتری رفت و ماموری با خود آورد و مرا به بیمارستان مسمومین رسانید و از مرك‌نجاتم داد .
من در این مدت که دربیمارستان بودم خبردار شده‌ام که زنم تمام اموال‌مرا به خانه‌پدرش برده‌است.
هادی در خاتمه گفت : حالامن مرك را برزندگی با فاطمه ترجیح میدهم و تصمیم دارم که پس‌از مرخص شدن از بیمارستان‌بیدرنك به دادگاه حمایت خانواده بروم و تقاضای طلاق کنم .

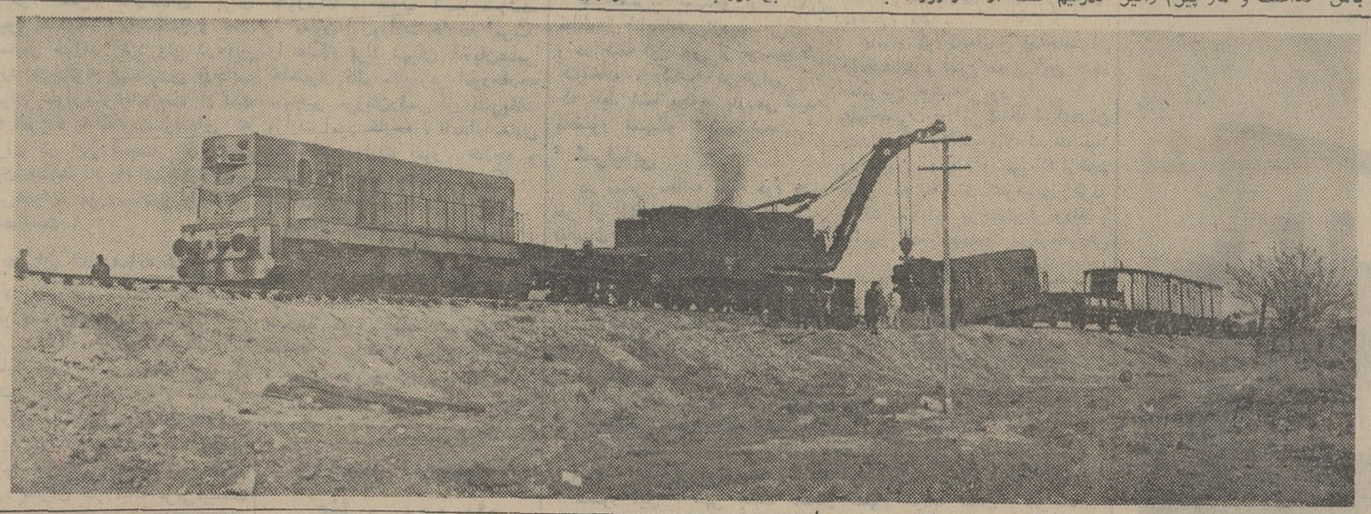

مردی‌ازدست‌مادرزنش خود را کشت!

مرد۴۱ساله‌ای‌ازاهالی مرودشت فارس‌به علت اختلافاتی که با مادرزن خود داشت ، هفته گذشته خودرا بانفت‌آتش زدودیروز درشیراز درگذشت .

وی‌که علی‌دهنادی نام داردو کارگرشرکت‌دانه‌های روغنی بود، از ناراحتیهائی که در نتیجه اختلاف سلیقه با مادر زن خویش ودخالتهای او در زندگیش ناشی می شد ، دررنج‌بود و هفته پیش که‌خودرا در تنگنا احساس کرد ، دست‌بخودسوزی زد .

علی‌دهنادی بوسیله دوستانش به بیمارستان سعدی شیرازانتقال یافت‌وتحت‌درمان قرارگرفت ولی چون سوختگی اعضای بدن وی شدید بود ،معالجات موثرواقع نیفتاد ودرگذشت .

«نشست» ریل، حادثه ببار آورد

شب گذشته هنگامی‌که یکدستگاه دیزل راه‌آهن‌در یکی از خطوط فرعی‌ایستگاه راه‌آهن تبریز سرگرم‌مانور بود ، ناگهان بعلت «نشست» ریلهای راه‌آهن ، ازمسیر خود منحرف شد و درنتیجه خساراتی به دیزل و ریلهای راه‌آهن وارد آمد
این عکس جراثقالی را هنگام بازگرداندن قطاربروی ریلها نشان میدهد .

اجساد دانش آموزان مغروق پیداشد

چند روز قبل سه نفر دانش آموز در زابل برای آب‌تنی به رودخانه «کپك» رفتند ولی به علت عدم آشنائی با شنا غرق شدند .
خبرنگار مادر زابل به‌دنبال‌گزارش قبلی افزود : این سه جوان فرهاد و فرتاش خزیمه و ناصر تقدیسی نام داشتند و اجساد آنان که در لجن فرو رفته بود ، جمعه گذشته پس از ۱۰ ساعت تلاش توسط مامورین و شناگران زابل از زیرآب خارج‌شد، اجساد مغروقین درمیان تاثرواندوه اهالی زابل تشییع و به خاك سپرده شد .
بقرار اطلاع فرهادو فرتاش‌فرزندان آقای محمد حسین خزیمه رئیس‌پست و تلگراف زابل میباشند و ناصر تقدیسی ۲۲ ساله ازجوانان ورزشکار زابل بود که در ورزش کشتی به پیشرفتهائی نائل شده بود و در سال ششم طبیعی تحصیل میکرد .

ازامشب
اجل معلق
برنامه افتتاحیه
سینمامجلل توسکا
واقع‌درخیابان‌جوادیه

مطبوع ترین
چلوکباب
روزهای جمعه و ایام
تعطیل‌دررستوران‌مجلل
درایوین‌سینما
ونك

آ-۵۰۲۸ ۱-۴

خشن - بیسابقه - تهورآمیز
داستانی پرحادثه ازقهرمانان کشتی‌کج وپهلوانان گمنامی‌که بخاطر افتخار وشرف در رینك‌ها شور و هیجان می‌آفرینند .
از امروز در سینماهای
پلازا - حافظ - الوند
ری - کیهان - مراد - فردوسی - پرسپولیس
پانوراما - کارون - قصرطلائی

محمدکریم ارباب تقدیم می‌کند
عقاب طلائی

باشرکت: فیروز . لی‌لی . هایک . مینا . رضابانگی . لیلا بهاران
نصیری . مهدی‌زاده . تدیقی . ملکی . تبریزی . لیلا فروهر
کارگردان : کمال‌دانش - فیلمبردار: پورمروت

کاباره باکارا
زیباترین و مجلل‌ترین کاباره جهان با بزرگترین‌اتراکسیون ایرانی و خارجی با شرکت :

رامش

جمیله

ضیاء
وگروه هنرمندان کشور های مختلف جهان
تلفن رزرو ۶۲۷۹۷۹

جریمه نقدی برای مزاحمین خیابانی!
کارمتلك گوئی ومزاحمت های‌خیابانی نسبت به‌خانم ها بالا گرفته وبرای جلوگیری‌از آن راه حل های مختلفی ارائه شده که یکی‌از آنها «جریمه نقدی» است .
اطلاعات بانوان
دراین‌زمینه رپورتاژ جالبی تهیه دیده که با دهها رپورتاژو مقاله وداستان و مسابقه عکس‌های رنگی در همین شماره بچاپ رسیده‌است .

بمناسبت‌آغاز فصل - برنامه انحصاری
ازفردا شب فقط در
درایوین‌سینماونك
نمایش دردرایوین‌سینماورستوران‌سینما(سالن‌سرپوشیده) ونك بزبانهای فارسی و انگلیسی دریکزمان
جك لمون - بتی گریبل
در یکی‌از بزرگترین آثارکمدی‌موزیکال‌سینمای امریکا
خانم قانونا دوشوهر دارند
سینماسکوپ ورنگی

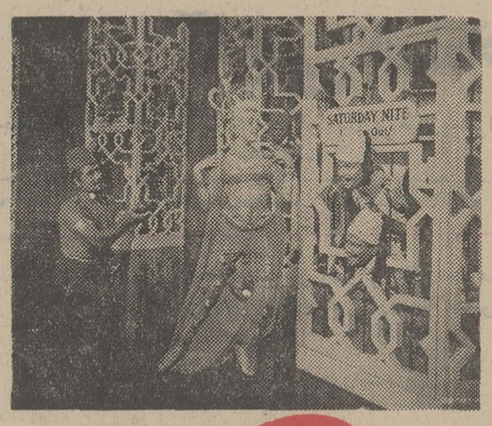

THREE FOR THE SHOW
COLOR BY TECHNICOLOR
CINEMASCOPE
وباشرکت معروفترین زوج‌هنری رقص درجهان
مارج وگاورچمپیون

از فردا صبح در
سینمادیاموند
همه زن‌ها وشوهرها یکباربه ماه عسل میروند ولی در این فیلم‌کمدی زوجی وجود دارند که برای دومین باربه‌ماه‌عسل میروند...اگرگفتید چرا ؟!

جیمزگارنر.دبی‌رینولدز و... تری توماس
دومین ماه عسل
در فیلم
پاناویژن ورنگی

HOW Sweet IT IS!
باشرکت : موریس‌رونه
محصول نشنال‌جنرال‌پیکچرز
شروع سئانسها۱۵ر۱۱صبح ۳۰ر۳-۳۰ر۵-۳۰ر۷ - ۳۰ر۹ بعد از ظهر .
گیشه سینما دیاموند همه روزه برای رزرو بلیط آماده است

مجالس ترحیم

بسمه تعالی

باکمال تاسف فوت مرحوم آقای حاج آقابزرك هریسچیان راکه از بازرگانان خیر و نیکوکار بودند باطلاع دوستان و آشنایان میرساند . مجلس ترحیم آنمرحوم روز پنجشنبه سوم اردیبهشت ماه ۱۳۴۹ از ساعت ۹ الی ۱۱ در مسجد شیخ‌عبدالحسین معروف به آذربایجانیها منعقد خواهدشد .

الاحقر حاج‌سید علی‌اصغر خوئی ، الاحقر حاج سید ابراهیم میلانی ، الاحقر حاج سیدمهدی کماری ، الاحقر حاج سیدعلی انگجی ، الاحقرحاج شیخ‌حسن نحوی ، الاحقرحاج محمد علی مسئله‌دان .

سناتورها و نمایندگان استان آذربایجان

باکمال تاسف درگذشت مرحوم آقای حاج‌آقا بزرك هریسچیان راکه از بازرگانان و شخصیت های مورد احترام آذربایجان بودند باطلاع عموم میرساند . مجلس ترحیم آن مرحوم روز پنجشنبه سوم اردیبهشت ماه ۱۳۴۹ از ساعت ۹ الی ۱۱ در مسجد آذربایجانیها برگزار میشود .

احمد بهادری ، دکتر شفیع‌امین ، محمد دیهیم ، حسین شکیبا ، جعفر جوادی .

بانهایت تاسف درگذشت شادروان حاج آقابزرك هریسچیان بازرگانان خوشنام و خیر راباطلاع دوستان و آشنایان میرساند . مجلس ترحیم آنمرحوم روزپنجشنبه سوم اردیبهشت ماه ۴۹ از ساعت ۹ الی ۱۱ در مسجد آذربایجانی‌ها برگزار میشود .

محمد خسروشاهی

باکمال تاسف درگذشت شادروان حاج آقابزرك هریسچیان که‌ازبازرگانان معروف‌ونیکوکاربودند به اطلاع میرساند . مجلس ترحیم فقیدسعید ازساعت ۹ الی ۱۱ صبح روزپنجشنبه سوم اردیبهشت ماه جاری درمسجد آذربایجانی‌ها برگزار میشود.

اتاق‌بازرگانی وصنایع ومعادن‌ایران
آ ـ ۵۲۴

بانهایت تاثر درگذشت نابهنگام مرحوم آقای حاج آقابزرك هریسچیان را که از بازرگانان برجسته کشوربودند باطلاع عموم میرساند . مجلس ترحیم آنمرحوم روز پنجشنبه سوم اردیبهشت ماه ۴۹ ازساعت ۹ الی ۱۱ درمسجدآذربایجانی ها منعقد خواهد بود .

الحاج بزرك‌ابوحسین

اتحادیه بازرگانان وپیشه‌وران تهران با نهایت تاسف وتاثر درگذشت شادروان آقای حاج آقابزرك‌هریسچیان‌را که‌از بازرگانان محترم و رئیس کمیسیون اقتصادی این اتحادیه بودند باطلاع اعضای اتحادیه میرساند . مجلس ترحیم آنمرحوم روز پنجشنبه سوم اردیبهشت ماه ازساعت ۹ الی ۱۱ در مسجد آذربایجانیها منعقد خواهدبود .

سیدحسن بنی‌هاشمی

بانهایت تاثر وتالم درگذشت شادروان آقای حاج آقا بزرك‌هریسچیان باطلاع عموم دوستان و آشنایان میرساند. مجلس ترحیم آنمرحوم روز پنجشنبه سوم اردیبهشت ماه‌از ساعت ۹ الی ۱۱ در مسجد آذربایجانیها برگزار می‌شود .

سندیکای صادرکنندگان‌فرش

صنف فرش‌فروش تهران درنهایت تاثر وتاسف فوت شادروان آقای حاج آقابزرك هریسچیان را که از بازرگانان محترم و عضو هیئت رئیسه اتحادیه سابق فرش‌فروشان‌مرکز بودند باطلاع دوستان وآشنایان میرساند . مجلس ترحیم آنمرحوم روز پنجشنبه سوم اردیبهشت ماه از ساعت ۹ الی ۱۱ در مسجد آذربایجانیها منعقد خواهد بود .

حاج سیدیوسف طباطبائی ، حاج‌حسن شاکری ، حاج علی‌اصغر خادمی ، حاج محمود شربت‌اوغلی

خانواده های : هریسچیان ، هریسچی اصلانی ، نصیرپور آصف‌زاده ، لسان ، فکوری ، علیزاده ، حیدرزاده ، محبی، مشیرآبادی ، پریمن ، طباطبائی ، اعتمادی ، ساعی، کتانچیان نصیری ، شهسواری ، طوسی ، نوری

باندوه فراوان درگذشت آقای حاج آقابزرك هریسچیان بزرگ‌خاندان هریسچیان را باطلاع دوستان و آشنایان میرساند . مجلس ترحیم آنمرحوم‌روزپنجشنبه‌سوم‌اردیبهشت ماه از ساعت ۹ الی ۱۱ صبح در مسجد شیخ عبدالحسین معروف به آذربایجانیها و ترحیم زنانه همان روز از ساعت ۴ الی ۶ بعدازظهر در منزل آنمرحوم واقع در خیابان کاخ جنوبی کوچه نویدی شماره ۲۸۸ برگزار میشود .

حمید هریسچیان ، حبیب‌هریسچیان ، جلال‌هریسچیان اکبر هریسچیان ، احد هریسچیان

خانواده های : درودچی ، دالائی ، افرند ، صراف ، توکلیان . عظیمی آشتیانی ، انتظام ، مقتدری ، هاشمی ، قهرمانی ، پورمعزی ، اوجی ، آراد.

بانهایت تاسف درگذشت مرحومه بانو نازآغادرودچی والده سرهنك محمد درودچی راباطلاع دوستان و آشنایان میرسانند . مجلس ترحیم مردانه و زنانه آنمرحومه ازساعت ۱۱ تا ۱۳ روز پنجشنبه ۴۹٫۲٫۳ درمسجد الجواد میدان ۲۵ شهریور برگزار می شود.

آ ـ ۳۰۴۳

بعموم بازماندگان آنمرحومه مصیبت وارده را تسلیت میدهیم.

بانهایت تاسف و تاثر فوت نابهنگام مهندس پل آبکار آرشیتکت معروف را که از پیش کسوتان حرفه معماری کشور بوده ضمن عرض تسلیت به‌خانواده و نزدیکان و دوستان آنمرحوم باطلاع کلیه مهندسین و معماران و هنرمندان کشور میرساند

تشییع جنازه آنمرحوم از ساعت ۳ الی ۴ بعدازظهرروز پنجشنبه در محل کلیسای ارامنه کاتولیك واقع در خیابان شمال سفارت شوروی برگزار خواهد شد . از کلیه‌همکاران تقاضا دارد که در مراسم مذکور شرکت فرمایند.

انجمن آرشیتکت‌های‌ایران
آ ـ ۵۲۶۶

شهربانی کل کشور

درگذشت شادروان همردیف سرهنك بازنشسته‌مهندس پل آبکار راباطلاع‌میرساند مجلس‌ترحیم آن‌شادروان روز پنجشنبه سوم‌اردیبهشت ماه از ساعت۱۵ الی ۱۷ در کلیسای ارامنه کاتولیکها واقع در خیابان غزالی روبروی اپرابرگزار میشود.

شهربانی کل کشور
آ ـ ۳۱۲۵

کارکنان دفتر مهندسی پل آبکار باکمال تاثر و اندوه فوت سرور گرانمایه واستادعالیقدر خودآقای مهندس پل آبکار را باطلاع میرسانند . مجلس ترحیم فقید سعید روز پنجشنبه ۴۹٫۲٫۳ از ساعت ۳ تا ۴ بعداز ظهر در کلیسای ارامنه کاتولیك واقع در خیابان غزالی پشت سفارت شوروی جنب اپرا منعقد می باشد .

آ ـ ۳۰۷۷

باکمال تاسف و تاثر فوت نابهنگام مهندس پل آبکار را باطلاع دوستان و آشنایان میرساند . مجلس ترحیم فقید سعید روز پنجشنبه ۴۹٫۲٫۳ از ساعت ۳ تا ۴ بعداز ظهر در کلیسای ارامنه کاتولیك واقع در خیابان غزالی پشت سفارت شوروی جنب اپرا منعقد می باشد .

خانواده آبکار

بعموم بازماندگان آن مرحوم مصیبت وارده را تسلیت میدهیم

بمناسبت درگذشت مرحوم مغفورسیدالاخیار آقای حاج سیدحسین محمودی طاب‌ثراه اخوی مرحوم آیت‌اله‌العظمی آقای حاج‌سیدمحمدتقی خوانساری اعلی‌اله‌مقامه و اب‌الزوجه حضرت مستطاب حجت‌الاسلام والمسلمین آقای حاج سید محمدباقر خوانساری دامت برکاته که از تجار محترم اراك بوده‌اند ، مجلس ختمی در شب جمعه هفدهم صفر مطابق باسوم اردیبهشت ماه جاری بعداز نماز مغرب و عشاء در مسجد امام‌قم منعقد است .

ابوالفضل‌زاهدقمی
آ ـ ۳۰۹۱

بانهایت تاسف درگذشت‌شادروان حسن تویسرکانی‌اخوی آقای قاسم تویسرکانی استاد دانشسرای عالی را به اطلاع میرساند مجلس ترحیم آن مرحوم روز شنبه پنجم اردیبهشت ماه‌ازساعت ۸ونیم تا ۱۰ ونیم صبح درمسجدالجوادواقع‌درمیدان ۲۵شهریور منعقد می گردد .

رئیس دانشسرای عالی

بانهایت تاثر درگذشت شادروان حسن تویسرکانی بزرك خاندان تویسرکانی رادر رشت باطلاع میرساند. مجلس ختم مردانه و زنانه روز شنبه پنجم اردیبهشت ماه از ساعت ۸ و نیم تا ده ونیم صبح‌درمسجد الجواد میدان ۲۵ شهریور برگزار می شود.

مهندس محمود تویسرکانی ، دکتر قاسم تویسرکانی، دکترعلی تویسرکانی ، محمد تویسرکانی ، دکتر احمد تویسرکانی ، علی‌اکبر تویسرکانی ، و خانواده های : تویسرکانیان ، اخوان تویسرکانی ، بزرك‌زاده ، ادهم ، رشتی، رجائی ، اولیاء ، صیانتی ، سلامت ، جعفری.
آ ـ ۲۸۷۹

در مسجد جامع دماوند

خانواده های حسین‌زاده قمی ، قمی توکلی ، حیدری ، پایدارفر ، رحیقی ، خلیل زاده . صالح زاد . احسانی . اباذری. همتی .

با اندوه فراوان‌درگذشت شادروان بانو فاطمه قمی‌توکلی متعلقه مرحوم حاج محمد حسین زاده قمی را باطلاع دوستان و همشهریهای محترم میرساند . مجلس‌ختم فقیده سعیده‌روز پنجشنبه ۴۹٫۲٫۳ از ساعت ۳ تا ۶ بعداز ظهر در مسجد سراج‌الملك خیابان امیر کبیر تهران منعقد میباشد . مجلس ختم زنانه در همانروز و ساعت‌در منزل آنمرحومه برپا میباشد و مجلس ختم دیگری در روز جمعه چهارم اردیبهشت ماه از ساعت ۴ تا ۶ بعداز ظهر درشهرستان دماوند مسجد جامع منعقد است . شرکت در مجالس بالا موجب تسلی خاطر بازماندگان و شادی روح آنمرحومه است .

آ ـ ۵۲۰۰

بعموم بازماندگان آنمرحوم مصیبت وارده را تسلیت میدهیم .

انجمن محلی کوی کارمندان دولت (باغشاه) بانهایت تاثر درگذشت شادروان غلامرضا ابوالفضلیان عضو انجمن را باستحضار میرساند . مجلس ترحیم مردانه از ساعت ۱۶ تا ۱۸ روز پنجشنبه سوم اردیبهشت ۴۹ در مسجد زعیم واقع در خیابان منیریه و ختم زنانه همان روز و ساعت در منزل آن مرحوم در خیابان کاشان ۱۱۰ منعقد است . متمنی‌است باشرکت در مجالس مزبور روح آنمرحوم را شاد و موجبات مزید امتنان اعضاء انجمن وبازماندگان آنمرحوم را فراهم سازند .

هیئت عامله انجمن محلی کوی کارمندان دولت (باغشاه)
آ ـ ۳۰۷۵

باقلبی اندوهناك درگذشت‌شادروان غلامرضاابوالفضلیان راباطلاع کلیه خویشان وآشنایان آن‌مرحوم میرساندمجلس ختم مردانه روز پنجشنبه سوم اردیبهشت ماه جاری ازساعت ۴تا۶ بعداز ظهر درمسجد زعیم (خیابان منیریه) و مجلس‌ختم زنانه همان روز درمنزل شخصی خیابان کاشان (روبروی در ملاقاتی لشکر) کاشی ۱۱۰ برگزار خواهدشد .

خانواده‌های: ابوالفضلیان. دائمی. برکت. الماسی‌زاده. کاشانی اخوان. پاکباز. قنواتی. بنکدار. مهرپو. مستوفی . نولادوند. بیات. بنکدار اصفهانی. قزوینی‌پور. غفورزاده داعی.
آ ـ ۳۰۵۷

بعموم بازماندگان آنمرحوم مصیبت‌وارده راتسلیت‌میدهیم.

باکمال تاسف درگذشت همسر آقای محمد خداداده که از صاحب منصبان این وزارتخانه می باشد باطلاع میرساند. مجلس ترحیم روز پنجشنبه سوم اردیبهشت ساعت ۴ الی ۶ بعداز ظهردرمسجد ولی‌عصردرحشمت‌الدوله غربی‌منعقدمیگردد.

وزارت اصلاحات ارضی و تعاون روستائی

بانهایت تاسف درگذشت مرحومه اعمه خداداده همسر آقای محمدخداداده را باطلاع دوستان و آشنایان میرساند . مجلس ترحیم آن مرحومه روز پنجشنبه سوم اردیبهشت از ساعت ۴ تا ۶ بعداز ظهر درمسجد ولی عصر واقع درخیابان حشمت‌الدوله و مجلس ختم زنانه درهمانروز ازساعت ۳ تا ۶ درمنزل شخصی واقع درخیابان دقیقی کوچه میری پلاك ۱۷۷ برگزار می شود.

خانواده های : خدا داده ، غیرت ، منزه جابری ، میرحسن‌پور ، شادیان ، مهرداد ، رضوی ، عشقی ، هورسان، میرزائی ، صدردادرس ، ضیائی ، ضیائی تورانی ، حیدری ، پیامبرنیا ، دیزچی ، دینوری ، شامبیانی.
آ ـ ۳۱۱۳

بعموم بازماندگان آنمرحومه مصیبت وارده را تسلیت میدهیم.

یادبود

بمناسبت سومین سالگردوفات شادروان **دکترمنوچهر کبیر** فرزندمان روز پنجشنبه سوم اردیبهشت از ساعت ۴ تا ۶ بعداز ظهر آماده زیارت خویشاوندان و دوستان میباشیم.

سید حسین کبیر و بانو

امیرآباد ـ مقابل پارك فرح ، خیابان نوذری شماره ۳۴
آ ـ ۲۹۷۵

رفتی زدیده لیك نرفتی زخاطرم
نقش تو مانده دردل ونامت بدفترم

همسر عزیزم هربامداد که برگی دیگر از دفتر زندگیم ورق‌میخورد آتش‌درونم‌شعله‌ور و قلب مجروحم جریحه‌دارتر می گردد و تا زنده‌ام وفاداری و از خود گذشتگی های تورا فراوش نخواهم نمود . روز جمعه چهارم اردیبهشت که مصادف باسال‌روز درگذشت خانمانسوزت می باشد برسر تربت پاکت آمده اشکهای خونین‌نثارمرقد عزیزت‌مینمایم

همسر داغدار و ستایشگرت طلعت علوی

بمناسبت سال‌روز درگذشت جانسوز شادروان **دکترسیدعلی علوی نائینی** استاد دانشگاه طهران روز جمعه ۱۳۴۹٫۲٫۲۴ از ساعت ۴ الی ۶ بعداز ظهر مجلس یادبودی درسرمزار آن مرحوم (مسجد فیروزآبادی) شهرری برقرار میگردد ازکلیه دوستان و آشنایانی که برای شادی روح آن مرحوم حضور بهمرسانند کمال تشکر را داریم.

خانواده های علوی نائینی ، سجادی نائینی
آ ـ ۳۰۱۹

بمناسبت سالروز درگذشت شادروان **علی محمد (منوچهر) خواجه نوری** ، مجلس یادبودی ازساعت ۶ تا ۸ بعد از ظهر ۵ شنبه سوم اردیبهشت ماه جاری در منزل شخصی آنمرحوم (نارمك ـ میدان هفت حوض ـ شماره ۱٫۴۳۵) برگزار میشود. از کلیه خویشان و آشنایان خواهشمند است با تشریف فرمائی خود ، روح آن مرحوم را قرین شادی فرمایند .

خانواده های خواجه نوری ـ اباصلتی
آ ـ ۳۹۶۸ ۲ـ۲

مراسم شب‌هفت مرحوم حاج‌سیدحسین محمودی طاب ثراه روز پنجشنبه سوم اردیبهشت ماه جاری‌ازساعت سه‌ونیم تاشش بعدازظهر در مقبره خانوادگی آن مرحوم واقع در دارالسلام شهرستان قم منعقد است .

خاندان حاج‌سیدحسین محمودی و وابستگان
آ ـ ۳۰۹۳

بمناسبت تصادف جمعه شب چهارم اردیبهشت ماه با چهلمین روز درگذشت خانم طوبی‌شمس همسر آقای‌غلامحسین محالی مراسمی از ساعت ۳ تا ۵ بعدازظهر برمزار آنمرحومه واقع در ابن بابویه منعقد است. شرکت اقوام و دوستان و آشنایان باعث شادی روح آنمرحومه وتسلی خاطر بازماندگان است.

خانواده‌های محالی ـ شمس
آ ـ ۳۱۳۳

تسلیت

همکار ارجمند ـ آقای محمود خلیلی

خبر تاثرانگیز درگذشت پدر بزرگوارتان موجب تاثر عموم همکاران گردید . ضمن عرض‌تسلیت‌صمیمانه بجنابعالی و خانواده محترم خلیلی ، بقاء سایر بازماندگان را ازدرگاه احدیت مسئلت داریم .

کارمندان شعبه تصحیح موسسه اطلاعات

همکار محترم آقای جمال شفیعی

باکمال تاسف و تاثر درگذشت ناگهانی مادر گرامی‌را تسلیت گفته سلامت و سعادت جنابعالی و خانواده محترم‌را آرزو می کنیم.

کارکنان باشگاه بانك صادرات‌ایران
آ ـ ۲۹۵۱

افسران و درجه داران و دانشجویان دانشکده افسری فوت ناگهانی آقای محمد جواد تربتی رابخانواده ایشان‌تسلیت گفته و خود رادراندوه آنان شریك میدانند.

دانشکده افسری
آ ـ ۵۰۷۴

همکار گرامی جناب آقای مهندس محمود تویسرکانی

خبر تاسف‌آور درگذشت پدر گرامی شما موجب نهایت تاسف وتاثر همکاران گردید و بدینوسیله فقدان آن‌مرحوم رابشما و وابستگان تسلیت گفته و شکیبائی آن خاندان را مسئلت دارد .

انجمن آرشیتکتهای ایران
آ ـ ۵۱۳۰

با اندوهی فراوان درگذشت استاد بزرگوار حجت‌الاسلام آقای عبدالحسین ابن‌الدین را بعموم بازماندگان آن مرحوم بویژه جناب آقای مهندس مسعود ابن‌الدین و آقایان علی و محمد وجدانی قضات شریف دادگستری و فامیلهای محترم تسلیت عرض مینمایم .

تبریز ـ مهندس هوشنك چوبینه
آ ـ ۵۱۹۶

دبیر گرامی آقای حسن صادقی

مصیبت وارده را بشماوخانواده محترمتان تسلیت‌میگویم.

آ ـ ۵۱۹۸ **میترا مجریان**

همکار محترم آقای محمد تقی گیلانی

با اندوه فراوان مصیبت‌وارده را از طرف خود و کلیه همکاران بجنابعالی و خانواده محترمتان تسلیت میگوید .

آبادان ـ سرهنك دوم محمد علی یزدانفر
آ ـ ۵۲۰۲

همکار گرامی آقای شهاب‌الدین پلاسعیدی

بانهایت تاسف و تاثر درگذشت بانو افسرالحاجیه میرزائی مادر همسر آن همکار گرامی راتسلیت گفته بقای‌عمر و صبر و شکیبائی بازماندگان‌آن مرحومه را از درگاه احدیت مسئلت دارد .

رئیس سازمان نقشه برداری
آ ـ ۳۰۹۷

خانم فاطمه بنکدارسخی

همکاران شما در دبستان دخترانه فیروزکوهی مصیبت وارده را بشما و خانواده محترمتان تسلیت میگویند .

آ ـ ۳۱۰۱ **ایمانی**

باقلبی آکنده از تاسف درگذشت نابهنگام شادروان استاد محمدجواد تربتی را بعموم بازماندگان و دوستداران آن مرحوم تسلیت عرض می نماید .

مصطفی قائم
آ ـ ۵۱۸۴

دوست و همکار عزیز آقای دکتر ستایشگر

بدین وسیله مصیبت وارده را به جنابعالی و خاندان محترم ستایشگر تسلیت میگویم .

دکتر سلطانی‌نسب
آ ـ ۳۰۸۵

شرکت سهامی ایران‌گاز

بانهایت تاسف درگذشت‌ناگهانی کنودرافی گارینك‌عضو هیئت مدیره آن شرکت را صمیمانه تسلیت میگوئیم .

کارکنان فروشگاه باهری (تهران)
آ ـ ۳۰۸۳

جناب آقای امیرحسن طاهری

درگذشت مادر عزیزتان را بشما و خانواده محترمتان تسلیت عرض میکنم .

هاردن آشوریان
آ ـ ۳۰۸۱

خانواده محترم آبکار

بانهایت تاسف درگذشت شادروان همردیف سرهنك بازنشسته مهندس پل آبکار همکار گرامی سابق را از طرف خود و همکارانم به بازماندگان آن مرحوم تسلیت‌میگویم.

سرتیپ میرمیران
آ ـ ۳۱۰۵

دانش آموزان سال پنجم دبیرستان ایراندخت

مصیبت وارده را به دبیرارجمند خود آقای حسن صادقی تسلیت می گویند.

آ ـ ۳۱۰۹

آقای مهندس محمود تویسرکانی

درگذشت پدرگرامتان را بشما و خانواده محترم تسلیت عرض می نمائیم.

خانم مدیك رستملو ، مهندس لئون هاراطونیان ، خلیل فرجام ، منصور افشارقاسملو ، فریدون چوبك.
آ ـ ۳۱۰۷

باندوه فراوان من و همکارانم مصیبت وارده را به بازماندگان سرکار سرگرد حسن بهبودی گیلوائی تسلیت گفته بقاء و سلامتی بازماندگان را از درگاه خدای بزرك مسئلت می نمایم.

سرلشگر نجمی‌نژاد
آ ـ ۳۱۱۵

سرکار بانو ادیب رضوی همکار محترم‌و خانواده‌های‌وابسته

بادلی پردرد و چشمانی اشکبار درگذشت نابهنگام دکتر صدری عزیز همسر شما و نورچشم خانواده محترم را بهمه بازماندگان تسلیت عرض نموده و از درگاه ایزد متعال‌برای شما شکیبائی آرزو داریم.

از طرف کارکنان آموزش و پرورش نهاوند ـ عظیمی‌سجادی
آ ـ ۴۹۴۴

سرور گرامی سرکار سرگرد فرداد معاونت محترم شهربانی گرگان

گرچه تحمل مرك عزیزان از دست رفته برای جنابعالی رنج‌آور است لکن ماهم سوختیم و خود را در غم واندوه‌شما شریك میدانیم و تسلیت عرض میکنیم .امیدواریم آخرین غم شما باشد.

شهربانی گرگان : عامریان ـ میرزائی ـ هاشمی ـ زارعی
۱ـ۵۴۹۰

جناب آقای مهندس علائی

مصیبت وارده را به‌آنجناب و خاندان ارجمندتان‌تسلیت میگویم .

عبدالحسین نیری
آ ـ ۳۱۴۷

خانم محبوب سعادت احمدی

مصیبت وارده را تسلیت عرض میکنیم.

پیرانشهر : ربیعی‌و بانو
آ ـ ۵۲۳۰

جناب‌آقای دکترنواب سرپرست محترم موسسه‌عالی‌فیزیوتراپی

مصیبت وارده را بجنابعالی وخاندان محترمتان تسلیت عرض می‌نمائیم .

انجمن فیزیوتراپیستهای ایران
آ ـ ۳۰۵۵

جناب‌آقای دکترنواب سرپرست محترم موسسه‌عالی‌فیزیوتراپی

مصیبت وارده را به‌جنابعالی و خانواده ارجمند تسلیت عرض نموده بقاء عمر وسلامت بازماندگان‌را ازخداوند متعال مسئلت دارد .

کارمندان فنی واداری موسسه عالی فیزیوتراپی
آ ـ ۳۰۵۳

مدیران و کارکنان شرکت محترم سهامی ایران‌گاز

با قلبی مملو از تاثر و تاسف درگذشت‌نابهنگام‌شادروان کارینك که یکی از محبوبان بود بشما و خانواده محترمتان تسلیت عرض نموده و صبرجمیل برای بازماندگان آن‌مرحوم ازدرگاه ایزد توانا خواستارم .

نمایندگی ایران‌گاز نجف‌آباد ـ قصردرخشان ـ معین ـ مردانی
آ ـ ۴۹۳۶

جناب آقای مهندس علی محمودی

بانهایت‌تاسف مصیبت‌وارده را به‌شماو خانواده محترم تسلیت عرض نموده سلامتی وبقای آن فامیل‌محترم‌رااز‌درگاه خداوند متعال مسئلت‌دارد.

اندیمشك ـ رضاقریشی
آ ـ ۴۹۸۴

دبیران و کارکنان دبیرستان کورش کبیر نهاوند

بانهایت تاسف درگذشت نابهنگام همکار دانشمند خود شادروان دکتر قوام صدری را بعموم بازماندگان بویژه‌سرکار خانم ادیب رضوی و آقایان عبدالحسین خاتمی وداود صدری تسلیت میگویند.

آ ـ ۴۹۴۰

بازماندگان استاد فقید محمد جواد تربتی

در این غم بزرك خود را باشما شریك میدانم.

علی احدی
آ ـ ۳۱۴۷

ضایعه جانگداز درگذشت مرحوم دکتر قوام صدری همکار ارجمند خویش را ببازماندگان آن فقیدسعید خاصه سرکار بانو ادیب رضوی‌وبرادرو خواهران داغدیده‌اش‌تسلیت میگوئیم.

دبیران و کارکنان دبیرستان ابن سینا نهاوند :شریفی ـ امینیان، آیتی ، سلماسی ،بطلانی ، حسینی ، دکتر یاقوتی. کابلی، دلفانی ، زینی ، قدسیان ، جراحی ،عطاری ، کابلی، صالحی ،قدوسی، حیدری، سمیع ، فبادی ، سهدوی ، حیاتی، حق‌بین ، مهینی ،معماریان ، رستمی ،خاکبازالوندیان .
آ ـ ۴۹۴۲

دانش آموزان‌پنجم ریاضی دبیرستان کورش کبیرنهاوند

بانهایت تاسف درگذشت نابهنگام استاد ارجمند خود دکتر قوام صدری را بعموم بازماندگان بویژه آقای خاتمی تسلیت میگویند.

آ ـ ۴۹۳۸

جناب آقای گارینك

کارکنان شعبه ایران گاز همدان درگذشت ناگهانی جوان ناکام کنود گارینك مدیر بازاریابی شرکت سهامی ایران‌گاز را ببازماندگان آن فقیدسعید تسلیت عرض‌نموده بقای عمر بازماندگان را از خداوند بزرك خواستارند.

همدان ـ مدیر شعبه ایران‌گاز ـ حسن ولائی
آ ـ ۴۹۴۶

جناب آقای گارینك و بانو

بانهایت تاسف درگذشت نابهنگام آقای کنودگارینك مدیر امور بازاریابی شرکت ایران گاز را تسلیت عرض کرده از خدای بزرك سلامت و بقای عمر آنجناب وخاندان جلیل را مسئلت دارم .

بافق : نمایندگی ایران گاز ـ حسن‌نگهی
آ ـ ۴۹۷۸

دبیر ارجمند آقای صالحی

مصیبت وارده را از صمیم قلب تسلیت عرض می‌نمائیم

دبیرستان ذوقی شماره ۱ ـ کلاس ۴٫۱ ریاضی
آ ـ ۳۰۲۱

تیمساران : سرلشگر به‌آفریدوسرلشگر فتاحی

بانهایت تاسف مصیبت وارده را حضور تیمساران و خاندان محترمتان تسلیت عرض مینمائیم .

سرلشگر کیهانخدیو وبانو
آ ـ ۳۰۲۷

بدینوسیله درگذشت مرحومه مغفوره مادربزرك آقای محمدرضا طبیب‌زاده را بایشان و خانواده محترم تسلیت‌عرض مینمائیم .

وزارت اطلاعات کارکنان اداره ساختمان
آ ـ ۳۰۳۵

بانهایت تاسف درگذشت مرحوم آقای حاج سیدحسین محمودی طاب‌ثراه را بکلیه خاندان محترم خوانساری تسلیت عرض مینمائیم.

دکتر حسن شریف ـ یداله‌شریف . دکتر نصرت‌اله‌شریف. نصراله‌شریف . فتح‌اله شریف .
۱ـ۵۲۵۲

جناب آقای مهندس ناصر گلسرخی وزیر منابع طبیعی

مصیبت وارده را به آن جناب و فامیل محترم تسلیت عرض نموده سلامت و بقاء عمر بازماندگان را از خدای بزرك آرزو دارم.

محمد باقر توکلی و خانواده
آ ـ ۳۱۱۹

سپاسگزاری

از سروران گرام و همشهریان محترم و خویشاوندان‌و همکاران عزیز که در مصیبت وارده ابراز همدردی فرموده و باشرکت در مجالس ختم و هفت مرحوم محمدعلی فرهنگی و همچنین وسیله نامه و تلگراف موجبات تسلی‌خاطرمان را فراهم فرموده‌اند سپاسگزاری نموده تمنی دارد بعلت تالمات شدید روحی از شرفیابی و عرض تشکر حضوری معذورمان فرمایند .

شمسه فرهنگی ، راضیه فرهنگی ، فروغ فرهنگی ، مهرانگیز فرهنگی ، افسر فرهنگی ، محمد اشرفیان ، دکتر حسن متین و خانواده های : شفیع‌زاده ، ابراهیمی ،خلیلیان، نبویان .
آ ـ ۳۰۸۷

تشکر و اعتذار

از کلیه آقایان عظام و سروران گرام خویشان و بستگان و دوستان عزیز که درتشییع جنازه و مجلس ترحیم وشب هفت برادر عزیزم‌مرحوم مغفور آقای علی وجدانی قبول زحمت و شرکت فرموده‌اند بدینوسیله سپاسگزاری مینمایم و بواسطه تالمات و تاثرات روحی از بازدید و عرض ارادت حضوری پوزش می طلبم توفیق و سعادت و سلامت همگی را از درگاه حضرت احدیت خواستارم.

جعفر وجدانی
آ ـ ۳۱۱۱

از سروران گرامی ، دوستان ، آشنایان و خویشاوندان که در مراسم تشییع‌و تدفین و مجالس ترحیم وشب هفت شادروان‌حاج حسین آقا مکاره‌چیان همدانی قدم‌رنجه فرموده ویا باارسال تلگراف و نامه اظهار لطف فرموده‌اند صمیمانه سپاسگزاریم و چنانچه در عرض تشکر حضوری قصوری روی دهد امید پوزش داریم.

خانواده مکاره‌چیان همدانی
آ ـ ۳۱۲۹

جناب آقای مهندس گلسرخی وزیر محترم منابع‌طبیعی ونماینده اکثریت صاحبان سهام شیلات ایران

کارکنان شیلات ایران مصیبت وارده را به آنجناب‌و خانواده محترم جنابعالی‌تسلیت عرض نموده و سلامت وبقای عمر خاندان جلیل آنجناب را مسئلت دارند.

از طرف کارکنان شرکت سهامی شیلات‌ایران
آ ـ ۳۱۴۱

درگذشت ناگهانی عمه عزیز مرحومه حضرت علیه مشکوره خانم حسینخانلی را به خانواده‌های حسینخانلیها عمیدی‌ها و دوستان بخصوص به جنابان آقایان میرزاعلی‌آقا حسینخانلی، مهندس‌ادیب کمال‌حسینخانلی، میرزاغفورعمیدی، ادیبه خانم حسینخانلی، توفیا خانم حسینخانلی وسیرانوش‌خانم حسینخانلی تسلیت میگوئیم و شادی روح مرحومه و دولت وبقای عمر بازماندگان عزیز و ارجمندشان را از درگاه خداوندی مسئلت مینمائیم.

انوشیروان عمیدی ـ منوچهرعمیدی
آ ـ ۳۱۲۷

دبیران‌و کارکنان دارالفنون

باکمال تاثر درگذشت دانشمند ارجمند وشاعرشیرین سخن استاد محمدجواد تربتی را که‌مدت۱۵ سال دردارالفنون به‌تعلیم وتدریس پرداخته وسال هاجوانان از محضر ایشان کسب‌فیض نموده‌اند به کلیه فرهنك دوستان‌و فرهنگیان وخاندان جلیل تربتی تسلیت عرض مینمایند.

رئیس‌دارالفنون ـ سرور
آ ـ ۳۱۲۱

جناب آقای حاج‌علی فاطمی صدر

اعضاءگروه فرهنگی دارالفنون عصر دانش از مصیبت وارده متاسف‌ومتاثر هستند و از صمیم قلب به‌آنجناب‌وخاندان محترم فاطمی صدر تسلیت‌عرض‌مینمایند.

رئیس هیئت مدیره‌و مدیرعامل ـ حسن‌سرور
آ ـ ۳۱۲۱

جناب آقای دکتر مسعود

مصیبت‌وارده را به جنابعالی وخانواده محترمتان تسلیت عرض نموده خود را در غم شماشریك میدانم .

نیویورك ـ دکتر ذکائی
آ ـ ۳۱۲۳

آقای جواد فرون

از طرف کلیه کارکنان مجتمع پتروشیمی آبادان با نهایت تاسف‌و تاثر مصیبت وارده را تسلیت گفته‌بقاء عمر و سلامتی برای شما و فامیل محترمتان از خداوند متعال آرزو مینماید.

محمد مستوفی
آ ـ ۵۲۶۰

جناب آقای اکبر تویسرکانی

فوت ناگهانی جناب آقای حاج حسن آقا تویسرکانی‌را به‌جنابعالی و عموم فامیل تسلیت عرض نموده بقاء و سلامتی عموم فامیل تویسرکانی را از خداوند مسئلت داریم.

پورامین . محمد باقر نستار. احمدکیهانی دوست .هادی فلکی. محمدتقی نستار . ابوالقاسم رضوان .
آ ـ ۳۱۵۹

جناب آقای دکتر محمد مسعود و بانو

بانهایت تاسف مصیبت وارده راتسلیت‌عرض‌نموده‌و خودرا دراین‌غم‌شریك‌میدانیم .

اهواز . دکتر مجید احمدی‌زاده . دکتر منوچهر تارا. دکتر سهراب ساسانی . دکتر یوسف دهقانی . دکتر محمد تقی‌عجمی . دکتر مسیح قدوسی . دکتر هلاند کاراپتیان . دکتر رضا دستمالچی . دکتر ایرج علوی .دکترهادی‌رهنمون.
آ ـ ۵۲۸۶

آقای متین آزاد معاونت محترم دبیرستان بازرگانی گرگان

باکمال تاسف مصیبت وارده را بشما و خانواده گرامی وبستگان عزیزتان تسلیت عرض نموده و خود را در این مصیبت شریك میدانیم.

گرگان : دانش‌آموزان کلاس پنجم بازرگانی
آ ـ ۵۲۸۸

آگهی استخدام مربی

جمعیت خیریه فرح پهلوی برای اردوگاه ساحلی شهسوار تعدادی مربی زن و مرد که دارای دیپلم کامل بوده و تکلیف خدمت نظام خود را روشن کرده باشند و سن آنها بین ۱۸ الی ۲۵ سال باشد نیازمند است داوطلبان حائز شرایط باتوجه باینکه محل خدمت آنان در شهسوار خواهد بود میتوانند روز شنبه پنجم اردیبهشت ماه ۱۳۴۹ از ساعت ۱۰ صبح الی ۱۲ همان روز بدفتر اردوگاه در شهسوار مراجعه نمایند.

جمعیت خیریه فرح پهلوی
۱ـ۵۳۰۴ ۲ـ۱

سازمان آب و فاضلاب اصفهان

آگهی استخدام

سازمان آب و فاضلاب اصفهان برای خدمت در اصفهان بیك‌نفر حسابدار که حداقل دارای۵سال‌تجربه‌درامورحسابداری و تحصیلات لیسانس

اطلاعات ۱۳۰۱

چهارشنبه
* پانزدهم صفر ۱۳۹۰
* بیست‌ودوم آوریل ۱۹۷۰
* شماره ۱۳۱۷۲
* سال چهل‌وچهارم

۴ هزار مشمول دیپلمه زن از خدمت معاف شدند

محسن ـ فتحی

۴هزار تن از دختران و زنان دیپلمه مشمول از خدمت معاف شدند.

طبق گزارش خبرنگار ما از این عده سن ۱۰۰۰ نفراز آنان بالاتراز ۲۵سال بود و در میان آنان نیز عده‌ای از زنان شوهرداروجودداشت که از خدمت معاف شدند ودرحدود ۳هزار نفراز آنان نیز که مازاد بر احتیاج بودند، از خدمت معاف گردیدند.

خبرنگار مادر گزارش‌خوداضافه می کند که مشمولین دیپلمه زن‌و دختر که از حدمت معاف شده‌اند باید به ترتیب حروف الفباء از روز شنبه ۱۲اردیبهشت به ترتیب زیر مراجعه نمایند.

کسانیکه نام خانوادگی آنان با الف شروع می شود در روز های شنبه ۱۲و یکشنبه ۱۳ ودوشنبه ۱۴ اردیبهشت، کسانی که نام خانوادگی آنان با (ب و پ‌وت وث) شروع میشوددر روزهای پنجشنبه ۱۷و شنبه ۱۹ و یکشنبه ۲۰، کسانیکه با حروف (چ‌وح‌و خ.د ذ. ر. ز. ژ) شروع می‌شود در روز های دوشنبه ۲۱وسه شنبه ۲۲ وچهارشنبه ۲۳، کسانیکه با حروف (س. ش. ص. ض. ط. ظ) شروع میشود روز های شنبه ۲۶ و یکشنبه ۲۷ و حروف ع. غ. ف. ق درروزهای دوشنبه ۲۸وسه شنبه۲۹ حروف ك. گ. ل درروز های چهارشنبه ۳۰و پنجشنبه ۳۱اردی‌بهشت‌ماه. حروف م. و. ن در روزهای یکشنبه و۳دوشنبه ٤خرداد ونام خانوادگی کسانیکه با ه. و. ی شروع می‌شود باید در روز های سه‌شنبه ٥وچهارشنبه ٦خرداد برای دریافت برك معافی خود به اداره سپاه‌دانش استان مرکز مراجعه نمایند.

*** تامین احتیاجات**

خبرنگارمادر پایان گزارش‌خود اضافه می کند که ۱۰۰۰ تن‌از دختران وزنان داوطلب برای خدمت اعزام شدند.

*** معاف شدند**

کلیه زنان ودختران فوق دیپلم نیزازخدمت معاف گردیدند واین عده می‌توانندبه‌ترتیب‌نام‌خانوادگی خود درروزهائی که تعیین‌شده‌است به‌اداره سپاه‌دانش استان مرکز مراجعه کنند.

مدیر عامل کانون در گزارش خود اضافه کرد: کتابخانه پارك نیاوران، که برای آغاز به کار

بقیه در صفحه سیزدهم

شهبانو پنجاه و هفتمین کتابخانه کودکان را گشودند

* به امر شهبانو یك سالن پارك نیاوران برای نمایش فیلم کودکان اختصاص یافت
* عده‌ای که ازشهبانو تقاضای شرفیابی کرده بودند بحضور معظم لهاشرفیاب شدند

سیما ـ دبیرآشتیانی

این پسربچه موبور قشنگ «امین توپچی‌پور» است که‌دیروزدرکتابخانه کانون پرورش فکری کودکان‌در پارك نیاوران به‌حضور شهبانوشرفیاب شد.
امین هنگامی که شهبانو بااودست دادند با صفای کودکانه‌ای‌دست شهبانو را بوسید ...

کتابخانه‌های کودك در کشور ما روبه‌توسعه وافزایش است وبا برنامه‌های وسیعی که کانون پرورش فکری کودکان‌ونوجوانان دارد بزودی برتعداد ٥٦ کتابخانه کودك در سراسر کشور افزوده خواهد شد. دیروز پنجاه‌وهفتمین کتابخانه کانون پرورش فکری کودکان ونوجوانان باشریف ـ فرمانی علیاحضرت شهبانو فرح‌در پارك نیاوران گشایش یافت.

شهبانو فرح که با توجه و علاقمندی خاص مسائل مربوط به کودکان را سرپرستی و هدایت میفرمایند دیروز نیز با علاقمندی خاص از کتابخانه و کتاب های کودکان دیدن فرمودند. نقاشی های کودکان در کتابخانه های دیگر کانون دراین بازدید نخست مورد توجه علیاحضرت شهبانو قرار گرفت.

مقارن ساعت پنج بعدازظهر شهبانو فرح به‌مقابل کتابخانه تشریف‌فرماشدند و مورد استقبال آقایان علم وریردربار شاهنشاهی و دکتر اقبال رئیس هیئت مدیره و مدیر عامل شرکت ملی نفت نیك‌پی شهردار تهران قرار گرفتند شهبانو پس از ابراز تفقدبه‌هیئت امنا و مستقبلین گزارش خانم لیلی امیرارجمند مدیرعامل کانون پرورش فکری کودکان‌ونوجوانان را استماع فرمودند.

*** کودکان کتاب خوان**

مدیر عامل کانون در این گزارش معروض داشت: هم‌اکنون که شهبانوی ایران این کتابخانه‌را میگشایند هزاران کودك در کتابخانه‌ها نشسته‌اند و کتاب میخوانند، روزنامه‌های دیواری درست می کنند. فیلم می‌بینند. برنامه داستانسرائی دارند،نقاشی می کنند، گلهای بومی را گرد می‌آورند تابه نمایش بگذارند. باوسایل ساده، عروسك درست می کنند تایك نمایش عروسکی برگزار کنند. درمیان آن ها بحثهای پرشوری در بارهٔ کتاب هایی که به‌تازگی خوانده‌اند درگرفته است.

خانم امیرارجمند سپس اضافه کرد: پنجاه‌وشش کتابخانهٔ‌تهران و شهرستانهای کانون، تنها در سال گذشته تاپایان سال ٤٨ صدوهفتادودو هزار عضو داشته است و بالغ برسه میلیون کودك به کتابخانه‌ها مراجعه کرده‌و کتاب دریافت داشته‌اند.

برای برآوردن این نیازدرسال ٤٨، قریب به دویست هزار جلد کتاب، برای کتابخانه‌ها فرستاده شده‌است.

فقط ۳ روز

فرصت دارید

تابا افتتاح حساب تشکیل سرمایه بانك عمران درقرعه‌کشی ماهانه یکصدهزارتومان وام دهساله بدون بهره این ماه شرکت فرمائید.

انسان، درآسمانها، دنبال هیچ وپوچ می گردد!

همزمان باماجرای عجیبی که برای «آپولو ـ ۱۳» پیش آمد، همه از خودمیپرسند: «فتح‌ماه چه فایده‌ای دارد؟»

اطلاعات بانوان

بااستفاده‌ازکتابی که بزرگترین استادان عالم در زمینه مسائل علمی نوشته‌اند، هرهفته یك‌مقاله علمی تقدیم می کند که مقاله‌این‌شماره آن نشان میدهد انسان‌در آسمانها دنبال هیچ وپوچ می گردد.

علاقمندان خرید آپارتمان توجه فرمایند

اولین تمره سرمایه‌گزاری بخش خصوصی در آپارتمان‌سازی بصورت آپارتمانهای دووسه‌اطاقه لوکس و مجهز که طبق اسلوب فنی و زیبابنا شده در بهترین نقطه شهرآرا(شرق‌پارك نبش خیابان هجدهم) باشرایط مناسب عرضه میشود.

لطفا از ساعت ٤تا۷ بعدازظهر وتمام‌وقت روزهای تعطیل‌برای استفاده از یك فرصت محدود وبی‌نظیر باتلفن ٦٣٢٦٠٦ تماس گرفته و جهت بازدید و انجام معامله بنشانی فوق مراجعه فرمائید.

۱ـ۲ آ ـ ٥۱۸٦

آگهی استخدام

شرکت ملی نفت ایران بخدمات افراد مشروحه زیر درمسیر خط شاه لوله گاز سراسری ایران بیارمند است.

۱ـ جوشکاردرجه یك‌که قادربانجام‌جوشکاری روی لوله‌های قطور فشار قوی (بطور عمودی و بالعکس) و همچنین آشنائی کامل باطرزجوشکاری ودستگاه های اسپیلن و غیره باشد.

۲ـ راننده وسائل‌نقلیه سنگین (بولدوزر ـ گریدر ـ بیل‌مکانیکی و جرثقیل ـ سایدبوم).

۳ـ راننده پایه‌یك برای کامیون های سنگین.

شرائط ـ تحصیلات‌حداقل ششم‌ابتدائی.

سن ۳۰ تا ۳۸ سال

سابقه‌کار حداقل ٥سال دررشته مربوطه.

داوطلبان واجدشرائط همراه با مدارك لازم میتوانند تا تاریخ ۱٥ اردیبهشت ماه ۱۳٤۹بین ساعت ۸ تا ۱۱ صبح باداره استخدام شرکت‌ملی نفت ایران خیابان‌کاخ‌شمالی بالاترازبلوار الیزابت جنب کوچه رازقی مراجعه و ثبت‌نام نمایند.

آگهی استخدام

شرکت‌ملی نفت ایران بمنظور تکمیل کادرآموزشی دانشکده نفت آبادان افراد واجد شرایط را که دارای درجات دانشگاهی بشرح‌زیرباشنداستخدام مینماید:

۱ـ درجه دکترا در مهندسی ساختمان
STRUCTURAL ENGINEERING
جهت تدریس دروس بتن مسلح، مقاومت‌مصالح وریاضیات مهندسی.

۲ـ درجه دکترا در مهندسی شیمی جهت‌تدریس ترمودینامیك‌وشیمی فیزیك.

۳ـ درجه دکترایا فوق‌لیسانس در شیمی جهت تدریس دروس شیمی صنعتی و شیمی آلی.

کلیه داوطلبان باید تسلط کامل به زبان‌انگلیسی داشته باشند. متقاضیان میتوانند خلاصه‌سوابق تحصیلات و تجربیات خود را به نشانی آبادان رئیس‌امور اداری‌دانشکده نفت‌آبادان‌ارسال‌دارند تا از میان کسانیکه واجد شرایط میباشندجهت مصاحبه دعوت بعمل آید.

وحدت
کمدین‌محبوب‌ازامروزمنل
اجل معلق
وارد سینماها شد!

کمپانی فوکس قرن بیستم‌و
سینماکسری
مفتخرند که بهترین فیلم‌سال را تقدیم خانواده‌های ایرانی نمایند... بربده جایزه طلائی از فستیوال کودکان

آغاز هفته سوم
وآخرین هفته
نمایش

پسران خیابان پل
رنگی

THE BOYS OF PAUL STREET

باشرکت کودکان هنرمند
آنتونی کمپ
ویلیام بورلی
محصول: کمپانی فوکس قرن بیستم

شرکت ملی گاز ایران

گاز طبیعی برای مصارف صنایع تهران

شبکه گاز رسانی به صنایع تهران توسط شرکت ملی‌گاز ایران دردست ساختمان است وطبق برنامه قرار است تا پایان سال جاری آماده بهره برداری گردد.

بدینوسیله باطلاع عموم صاحبان صنایع واقع‌درمسیر خطوط گازرسانی که درنقشه زیر نشان داده شده است میرساند که در صورت تمایل بمصرف‌گاز طبیعی‌درواحدهای صنعتی خود میتوانند جهت کسب اطلاع و دریافت مدارك لازم همه روزه صبح‌ها به قسمت طرحها وبررسیهای‌شرکت‌ملی‌گاز ایران واقع درخیابان روزولت‌کوچه حمید شماره ۲ مراجعه فرمایند.

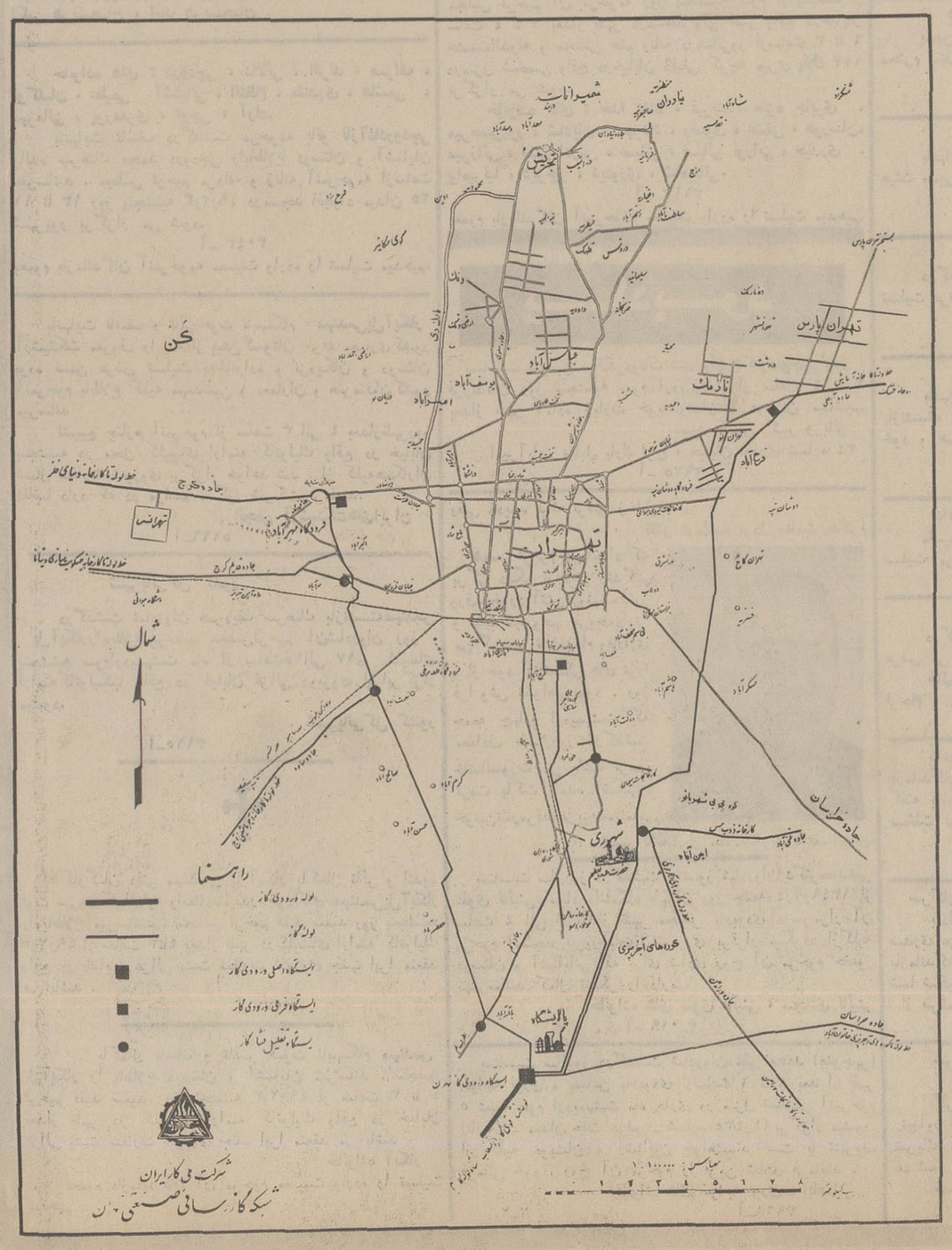

صندوق پس‌انداز مسکن
بانك رهنی ایران
باطلاع کلیه دارندگان حساب میرساندکه یك جایزه ممتاز
۲۰۰۰۰۰۰ ریالی
وهزاران جایزه‌نقدی دیگر
که در خردادماه سال جاری قرعه‌کشی میشود
فقط به مشتریانی تعلق میگیرد که موجودی حساب آنها
ازیك **هزارریال** ببالا باشد
چنانچه موجودی فعلی شما ازیك هزار ریال کمتر است تا
ساعت ده بعدازظهر روزجمعه چهارم اردیبهشت ماه ۴۹ ـ
فرصت داریدکه در تکمیل آن اقدام فرمائید ومشمول دریافت جوائزشوید