اطلاعات

۲۸ صفحه

یکشنبه ۲۴ اردیبهشت‌ماه ۲۵۳۷ ـ شماره ۱۵۶۰۹ تکشماره ۱۰ ریال

تنها راه روی کار آمدن مخالفان ، تقسیم ایران است

مگر نیروهای مسلح و مردم زیر بار میروند

روزنامه‌هائی که بطور غیر رسمی چاپ میشوند خیلی بمردم وعده میدهند

سخنان مهم شاهنشاه با نمایندگان وسائل ارتباط جمعی داخلی درباره

شاهنشاه آریامهر درجلسه مصاحبه مطبوعاتی با نمایندگان رسانه های گروهی داخلی به پرسش هائی که مطرح میشود پاسخ میگویند .

حزب رستاخیز آن چیزی که روز اول فکر میکردیم نیست، ولی چاره چیست

اسرار و وقایع پشت پرده حوادث و آشوبهای اخیر

عدم رضایت‌ها و ندانم کاری‌هائی وجود دارد ولی این دلیل نمیشود که تیشه به ریشه مملکت بزنیم

★ ماخیلی چیزها را پیش بینی میکردیم و بهمین دلیل در برنامه دفاعی‌مان باید تسریع شود

آزادی های قانونی که داده‌ایم ادامه پیدا میکند

متن بیانات شاهنشاه آریامهر در مصاحبه دیروز در صفحات ۲۵ و ۲۸ چاپ شده است .

امیدوارم در راه تجزیه پاکستان کوشش نشود والا وضع ژئوپولیتیک منطقه بهم خواهد خورد

وقتی گروهی پرچم هائی را با علامت مخصوص بحرکت درآوردند خیلی از مسائل روشن شد

ورشکستگان سیاسی قدیمی که بسلامتی پیشه‌وری شراب خوردند آرزویشان برگشت بسال ۱۹۰۷ است

گزارش فرستاده اطلاعات از فرانسه

هلند حاضر نیست با ایران بازی کند!

★ ایران با اروگوئه مساوی کرد

★ فرانسویها میگویند اگر فرانسه لاتینی‌را نداشت ، داور اسپانیائی را داشت !

در صفحه آخر ستون اول

میزان اجاره خانه در شمیران و خیابانهای شمال شهر تعیین شد

★ اجاره خانه در شمال وشمال شرقی تهران بین ۱۲۰۰ تا ۴هزار و ۵۰۰ تومان تعیین شده است .

در صفحه ٤ ستون اول

★ اجاره یك آپارتمان ۱۲۳ متری در ظفر ۳۷۰۰ تومان تعیین شد .

حضرت آیت‌الله العظمی مرعشی عصر امروز به لندن می‌روند

در صفحه ٤ ستون هفتم

آگهی دعوت مجمع عمومی مؤسس

شرکت پس‌انداز و وام مسکن پاسارگاد

در صفحه ۲۶

اطلاعیه مورخ ۲۳ر۲ر۲۵۳۷

پلیس راه ژاندارمری کشور شاهنشاهی

در صفحه ۲۰

سناتورها و نمایندگان استان کرمانشاهان در مجلس شورای ملی

با نهایت تاثر و تاسف درگذشت شادروان عبدالحسین ساری اصلانی بزرگ خاندان را ضمن عرض تسلیت به جناب آقای محمد اسمعیل ساری اصلانی نماینده محترم مجلس شورای ملی باطلاع می‌رسانند مجلس ترحیم آن فقید سعید روز دوشنبه ۲۵ اردیبهشت از ساعت ۱۵ الی ۱۷ درمسجد الجواد منعقد خواهد بود .

علامه وحیدی ـ سپهبد پالیزبان ـ محسن اجاق ـ غلامرضا اعظمی ـ سالارجاف ـ فتاح تولائی‌زاده ـ دکتر رشید باسمی ـ پرویز فرهنگ ـ علی اکبر معتضدی.

جناب آقای مهندس توکلی وزیر محترم نیرو

با کمال تاسف وتاثر مصیبت وارده را از صمیم‌قلب تسلیت عرض نموده و آمرزش روح پرفتوح فقید سعید را ازدرگاه حضرت احدیت مسئلت دارد

مهندسین مشاور لیگ

جناب آقای توکلی وزیر محترم نیرو

بانهایت تاسف وتاثر مصیبت وارده را تسلیت عرض نموده سلامتی وبقای عمر بازماندگان محترم را ازخداوند مسئلت مینمائیم .

امیر روحانی ـ سلیمانپور ـ انوار ـ برهمن ـ ذوالفقاری

جناب آقای مهندس توکلی وزیر محترم نیرو

با نهایت تاسف مصیبت وارده را تسلیت عرض‌نموده و آمرزش روح پرفتوح فقید سعید را از درگاه حضرت احدیت مسئلت دارد .

هیئت‌مدیره و مهندسین وکارکنان شرکت نوکار

کاشی کف ایتالیائی

کاشی کف ایتالیائی ۲۰×۲۰ تزئینی مترمربع ۱۹۰۰ ریال به بالا

کاشی کف ایتالیائی ۲۰×۲۰ ساده مترمربع ۱۷۰۰ ریال به بالا

خیابان جیحون فروشگاه پارس تلفن ۹۵۲۸۸۰

اطلاعیه سازمان سنجش آموزش کشور

در مورد

گزینش دانشجو برای دوره جهت‌یابی دانشگاه فارابی

در صفحه ۱۹

قابل توجه خریداران لاستیک لاستیک فراوان است

درصفحه آخر

آگهی دعوت مجمع عمومی عادی سالانه

بانك بین المللی ایران وژاپن

(شرکت سهامی عام)

بدینوسیله از سهامداران محترم دعوت‌می‌شود درجلسه مجمع عمومی عادی سالانه بانك که در ساعت ۵ بعداز ظهر روز چهارشنبه ۱۷خرداد ماه۲۵۳۷در محل اداره مرکزی بانك واقع درخیابان تخت جمشید شماره ۵۷ تشکیل‌میگردد حضور بهمرسانند.

دستور جلسه عبارتست از :

۱ـ استماع گزارش هیئت مدیره‌و بازرسان بانك درباره عملیات بانك درسال ۲۵۳۶ .

۲ـ رسیدگی و تصویب ترازنامه و حساب سود‌وزیان و حساب تقسیم سود سال ۲۵۳۶

۳ـ انتخاب بازرسان قانونی بانك و تعیین حقوق آنان .

٤ـ تعیین روزنامه های کثیرالانتشار برای‌درج آگهی های مربوط به سهامداران .

هیئت مدیره

ایرانا

کاشی کف ایرانا

درنهایت بهداشتی بوده وهمیشه مانند روزاول زیباوشفاف وتمیزباقی میماند

کاشی کف تزئینی ۲۰×۲۰ مترمربع ۹۰۰ ریال

کاشی کف ساده ۲۰×۲۰ مترمربع ۸۰۰ ریال

نمایشگاه ـ خیابان پهلوی مقابل پارك ساعی

فروش درکلیه نمایندگیهای ایرانا درتهران وشهرستانها

بانك اعتبارات ایران

آگهی دعوت مجمع عمومی عادی سالیانه

بانك اعتبارات ایران (شرکت سهامی عام)

اطلاعیه اتاق بازرگانی وصنایع ومعادن ایران

بازرگانان، صاحبان صنایع‌وبهره برداران معادن اقدام دولت را در اعاده نظم وآرامش تائید میکنند .

اتاق بازرگانی و صنایع و معادن ایران به نمایندگی از طرف کلیه بازرگانان ـ صاحبان صنایع ـ بهره‌برداران معادن ـ اتحادیه های بازرگانی وسندیکاهای کارفرمائی مراتب‌سپاس، قدردانی و پشتیبانی خودرا از اقدام قاطع‌دولت در پایان دادن قطعی به هرنوع اغتشاش‌و آشوب، که سد راه پیشرفت اقتصادی و مانع کاروکسب آزادانه مردم می‌باشد ، اعلام میدارند و یکصدا برای‌همکاری کامل‌در ازمیان‌بردن هرنوع‌بی‌نظمی اعلام آمادگی میکنند .

جامعه بازرگانان و صاحبان صنایع وبهره‌برداران معادن عمیقا معتقدند که اراده ملوکانه برای دادن حداکثر آزادیهای قانونی و ایجاد فضای بازسیاسی ، راه را برای مشارکت هرچه بیشتر مردم در فعالیت های ملی و میهنی بازمی نماید و ضامن پیشرفت بازهم بیشتر اقتصادی کشور و رفاه و آسایش افزونتر کلیه افراد مردم می‌باشد . پاسداری از این آزادیهاو کوشش‌برای بسط وتوسعه آنها، وظیفه هر شهروندی است لیکن در همان حال یکایك مردم میهن ما موظف و عمیقا خواهانند که حدود آزادیهای سیاسی و اجتماعی در چارچوب مقررات قانونی و احترام به سنت‌ها و ارزش های پسندیده‌ملی ومذهبی‌تعیین شده واز دستبرد هرنوع تعرض از طرف هرفرد وهرگروه ، مصون و محفوظ بماند .

بخش خصوصی ایران ، بنابه خصلت‌کار و فعالیت خود ، ازکم وکیف تحریکاتی که ازجانب بیگانگان برای جلوگیری از استقلال اقتصادی کشور ما صورت میگیرد آشنائی کامل دارد و می داند که این آشوبها و اغتشاشها بمنظور ایجاد شرایطی برای وابسته کردن هرچه بیشتر اقتصاد کشور ما به اقتصاد کشور های استعمارگرصورت میگیرد و چون انقلاب شاه و ملت را ضامن‌رفاه مادی و معنوی جامعه ایرانی میداند ، تاسرحد توانائی برای پاسداری‌از این‌آزادیها تلاش‌خواهد کرد و دست در دست خواهران و برادران کارگر وکشاورز و روشنفکران شرافتمند ایران،هرنوع اقدامی را که مخل نظم وآزادی و کار و کسب و تهدیدی علیه‌فعالیت مردم باشد محکوم میکنند.

اتاق بازرگانی وصنایع ومعادن ایران

پاطری هر ۱ ولت‌سیتسوبیشی

آگهی مهم انجمن

طاوسیه

شرح در صفحه ۱۸

فهرست

کتابهای تستی کنکور

امروز در صفحه ۱۳

داربست فلزی نصب فوری کرایه و فروش تلفن۳۵۷۶۱۸نورهاشمی

نیازمندیها

۳۱۱۲۱۹

۳۰۳۷۰۲

یك مشاور سابق وزارت دفاع امریکا فاش کرد

آمریکا درصدد ایجاد یک نیروی هوابرد برای مداخله احتمالی در منطقه خلیج فارس است

پایگاه این نیرو در یک کشور عضو «ناتو» مستقر خواهد شد

امریکا از تسهیلات بندری بحرین و عمان استفاده میکند.

کویت ـ خبرگزاری فرانسه ـ لسلی آلان یانکا مشاور سابق وزارت دفاع آمریکا در امور خاورمیانه و جنوب شرقی آسیا در مصاحبه‌ای با روزنامه کویتی السیاسه اظهار داشت: ایالات متحده آمریکا درصدد ایجاد یك نیروی هوابرد برای مداخله احتمالی در منطقه خلیج‌فارس است که پایگاه اصلی آن در یکی از کشور های عضو پیمان ناتو مستقر خواهد بود. این مقام آمریکائی که در حال حاضر سرگرم دیدار از کشور های عربی است خاطر نشان ساخته که ۳ کشتی جنگی آمریکا و دو کشتی جنگی شوروی اکنون در پهنه آبهای خلیج فارس آمدو شد دارند.

یانکا در این مصاحبه گفته است براساس قرارداد های دو جانبه‌ای که میان ایالات متحده آمریکا و دولتهای بحرین و عمان به امضاء رسیده است این دو کشور با اعطای تسهیلات بندری به ناوگان آمریکا موافقت کرده‌اند، از جمله حکومت عمان جزیره مصیره را برای اعطای این تسهیلات در نظر گرفته است.

هر مورد جنگ اعراب و اسرائیل، مشاور سابق وزارت دفاع آمریکا تاکید کرده است چنانچه ظرف ده سال آینده میان اعراب و اسرائیل جنگ تازه‌ای روی دهد اسرائیل لزوما از سلاحهای اتمی خود برای درهم شکستن ارتشهای عرب استفاده خواهد کرد.

اسرائیل ۱۲ بمب اتمی دارد

به گفته این مقام آمریکائی اسرائیل در حال حاضر در زرادخانه خود ۱۲ بمب اتمی دارد و در صورت بروز جنگ، ناچار است برای مقابله با برتری قابل ملاحظه نیروهای عرب بمب‌های اتمی را به کار گیرد و این کار هم عکس‌العمل بسیار شدید خواهد داشت.

نمیری شکست مأموریت «آشتی» خود را اعلام کرد

رئیس جمهوری سودان گفت که موفق نشده است اعراب تندرو را با سادات آشتی دهد

قاهره ـ آسوشیتدپرس ـ جعفر نمیری رئیس جمهوری سودان که بمنظور آشتی‌دادن سران عرب باسادات به پنج کشور عربی سفر کرده بود دیروز به قاهره بازگشت و سادات را از شکست ماموریت خود آگاه کرد.

نمیری بعنوان رئیس کمیته آشتی اتحادیه عرب از سوریه، عراق، الجزایر، لیبی و تونس دیدن کرد تا راه را برای آشتی جناح تندرو باسادات هموار کند ولی کوچکترین توفیقی بدست نیاورد، به‌این لحاظ تشکیل کنفرانس سران عرب نیز منتفی است.

روزنامه‌های قاهره گزارش داده‌اند کشورهای تند روز به نمیری تاکید کرده‌اند که باید سادات اعلام کند تلاشهای صلح وی با اسرائیل به شکست منتهی شده است.

بگزارش این روزنامه‌ها عرفات نیز که عضو جبهه امتناع است اعلام کرده است بدون دست برداشتن سادات از ابتکار صلح خود تشکیل کنفرانس سران عرب امکان‌پذیر نیست.

نمیری پیش از دیدار با سادات با محمود ریاض دبیر کل اتحادیه عرب که یکی از اعضاء کمیته همبستگی اعراب است ملاقات و مذاکره کرد.

ریاض اظهار داشت نمیری در ماموریت خود موفقیتی بدست نیاورده است.

در حمله به مقر مسیحیان لبنان ۱۴ تن کشته شدند

بیروت ـ اسوشیتدپرس ـ گفته میشود در جریان حمله به مقر مسیحیان راست‌گرا در لبنان چهارده تن جان خود را از دست داده‌اند.

پلیس بیروت همچنین اعلام کرد جسد سه نفر را که به ضرب گلوله کشته شده بودند در بخش مسلمان‌نشین بیروت پیدا کرده است اما ظهرا این سه نفر قربانی اختلاف شخصی شده‌اند.

دفتر یکشاخه از مسیحیان راستگرای لبنان بنام پلنگ‌ها در اولین ساعات بامداد جمعه در بخش مسیحی‌نشین بیروت منفجر شد و پلنگ‌ها و فالانژیستها راکه زمانی متحد آنها بودند مسئول این حادثه اعلام کردند.

پلنگها و فالانژیست ها در جنگ داخلی ۱۹ ماهه لبنان علیه مسلمانان آن کشور که در نوامبر ۱۹۷۶ خاتمه یافت با یکدیگر متحد بودند اما پس از آن تاریخ میان آنها اختلافاتی بروز کرده است.

عرفات: کارتر فلسطین را قبول ندارد و من آمریکا را

کویت ـ خبرگزاری فرانسه ـ یاسر عرفات رئیس کمیته اجرایی سازمان آزادی‌بخش فلسطین در یک اجتماع عمومی در مسجد جمعی مسلمین سنی مذهب کویت سیاست امریکا را پیاد انتقاد شدید قرار داد.

عرفات گفت روی سخن وی با کسانی است که انقلاب مسلمین را قبول ندارد و تصور میکنند را نمی‌خندد با پاسخ میدهد می‌خواهیم هم امریکا و منافع در آن دولت را درمنطقه بیوم ندارم.

عرفات ضمن اشاره به اشغال جنوب لبنان توسط اسرائیل تاکید کرد که این پیامد تصمیم امریکا برای ازبین بردن انقلاب فلسطین و قرار دادن جهان عرب زیر نفوذ امریکا و صهیونیسم بوده.

عرفات که جمعه در پنجمین و آخرین مرحله دیدار از کشور های حوزه خلیج فارس وارد کویت شده بود پس از شرکت در یک کنفرانس مطبوعاتی عمومی این کشور را ترک گفت.

وی در جریان گفتگو با رهبران کشور های عربی خلیج فارس موضع سازمان آزادی بخش فلسطین را نسبت به آخرین تحولات اوضاع در خاورمیانه و اشغال لبنان برای انها تشریح کرد.

فرمانداران ایالتهای افغانستان تغییر یافتند

فرمانداران جدید گمنام بودند

سفیر امریکا با دووزیر افغانی ملاقات کرد.

کابل ـ دولت جدید افغانستان ۲۴ فرماندار از ۲۷ ایالت افغانستان را تغییرداد. فقط فرمانداران هرات، قندهار و ننگرهار هنوز در سمت‌های خود باقی مانده‌اند.

فرمانداران جدید غالبا گمنام و میانسال هستند.

دیروز سفیر امریکا در کابل با دوتن از وزیران کابینه افغانستان ملاقات کرد.

سخنگوی سفارت آمریکا گفت که در این مذاکرات امکانات همکاری دو کشور بررسی شد.

ناسیونالیست

واشنگتن ـ یونایتدپرس ـ سیاستمداران امریکائی عقیده دارند که حکومت تازه افغانستان بیشتر ناسیونالیست است تا کمونیست و نمی خواهد که ماهواره شوروی یا «کوبای دیگری» بشود.

یکی از مقام‌های دولتی امریکا دیروز گفت: «افغانستان کشوری است که بسرعت از سده سیزدهم بسده پانزدهم پای گذارده است. این کشور نمی خواهد کوبای دیگر یا مغولستان خارجی دیگر بشود. و تهدیدی هم برای ایران بشمار نمی‌آید.» اما کشور های همسایه افغانستان بدین نکته چندان اطمینانی ندارند دیپلمات های ایران میگویند که میان رئیس جمهوری دمکراتیک افغانستان و رژیم های چپ‌گرای افراطی در عراق و لیبی شباهت های زیادی را می‌بینند، این هر سه رژیم مسلمان و افراطی هستند.

یک دیپلمات پاکستانی گفت که دولت متبوع او وقت زیادی بخرج می دهد که برروژیم جدید افغانستان مارک کمونیست یادشمن نزند.

او گفت: «ما از این رژیم خواستار انعطاف هستیم و نمی خواهیم که باآنها ازدر جدال درآئیم.»

بازگشت به پاکستان

اسلام‌آباد ـ خبرگزاری فرانسه ـ مقام های حکومت نظامی پاکستان دیروز گفتند که دربی اعلام عفو عمومی توسط ضیاءالحق رهبر دولت نظامی پاکستان نزدیک به یکصدتن از پاکستانی‌ها از افغانستان به پاکستان بازگشت.

این عده گروهی از کسانی بودند که در جریان شورشی که علیه حکومت ذوالفقارعلی بوتو روی داد به افغانستان گریخته بودند.

عربستان جتهای اف ـ ۱۵ را برای دفاع ازخود لازم دارد

بیروت ـ آسوشیتدپرس وزیر اطلاعات عربستان سعودی در مصاحبه‌ای اعلام کرد که اگر جیمی کارتر رئیس جمهوری آمریکا، روشی قاطع برای به انجام رساندن معامله فروش ۶۰ فروند هواپیمای جت جنگی اف ـ ۱۵ به عربستان سعودی بخرج دهد کنگره آمریکا بطور قطع این معامله را تصویب خواهد کرد. وزیر اطلاعات کشور سعودی این مطلب را ضمن مصاحبه‌ای عنوان کرده که در روزنامه مستقل بیروت ـ «البیرق» ـ بچاپ رسیده است. وی گفت که کشور وی بعنوان بزرگترین صادرکننده نفت‌در دنیا به دلایلی دفاعی وبرای حفظ امنیت خود در برابر هر قدرت تجاوزپیشه‌ای به هواپیماهای جنگی مدرن اف ـ ۱۵ آمریکایی نیاز دارد.

فعالیت مرموز شوروی در سرچشمه‌های رود نیل در اتیوپی!

قاهره ـ رویتر ـ هفته‌نامه اخبار الیوم فاش کرد که مصر و سودان به بررسی گزارش هائی پرداخته‌اند که حاکی از فعالیت های مرموز شوروی در اطراف سرچشمه های رود نیل در اتیوپی است.

این هفته‌نامه به نقل از «عبدالعظیم ابوالعطا» وزیر آبیاری مصر نوشته است که قاهره اجازه نخواهد داد که از آب نیل برای مقاصد سیاسی بهره برداری شود.

اخبار الیوم نوشته است این گزارش ها نشان می دهد که شوروی ها بررسی های ویژه‌ای را درباره دریاچه «تانا» در اتیوپی آغاز کرده‌اند و این دریاچه‌ای است که ۸ درصد آب نیل از آن تامین میشود.

«عبدالعظیم ابوالعطا» افزوده بودند که قبلا هم نظر داده بودند که تغییر مسیر نیل از اتیوپی امکان پذیر است.

اطلاعیه شرکت دهداش

در آگهی صفحه سوم مورخ ۲۱ر۲ر۳۷ نام سرپرست انتشارات بهتاش چاپ شده که بدین وسیله تصحیح می‌گردد.

آ ـ ۴۳۹۵

در پوست شیر

نوشته : شون اوکیسی

ترجمه : اسماعیل خوئی

چاپ چهارم

گوشه‌ای از زندگی مردم ومبارزان ارتش میهن پرستان آیرلند.

مؤسسه انتشارات امیرکبیر

کارتر با نگرانی اعلام کرد:

نظامیان کوبا وارد یمن جنوبی شده‌اند

فیدل کاسترو نظامیان کوبائی را در نقاط مختلف افزایش داده است

واشنگتن ـ آسوشیتدپرس به حضور سربازان آنگشور دریمن جنوبی اشاره کرد.

کارتر در بیانیه خود گفت کاسترو نیرو های نظامی خودرا در سراسر قاره آفریقا مورد استفاده قرار داده‌است، و اخیرا در بعضی نواحی خاورمیانه مثل یمن جنوبی. البته به مقیاس کوچکتر ـ به استفاده از نیرو های کوبائی پرداخته است.

اوائل ماه جاری یك منبع وزارت امور خارجه آمریکا گفته بود شوروی هرگاه اراده کند می تواند از طریق یمن جنوبی کنترل رفت و آمد در دریای سرخ را بدست بگیرد.

کارتر تاکید کرده است که آمریکا خواستار بهبود روابط خود با کوبا است اما حضور سربازان کوبائی در آفریقا و خاورمیانه نشان داده است که میزان علاقه کاسترو به سرنگون کردن حکومتها باتوسل به نیروی نظامی کاهش نیافته است.

کارتر گفت کاسترو اخیرا شمار سربازان کوبائی در چند کشور آفریقایی را بطور چشمگیر افزایش داده و تلفات نیروهای کوبائی در حوادث اخیر آفریقا زیاد بوده است.

سخنگوی وزارت امور خارجه آمریکا نیز اعلام کرده است در سال گذشته نیرو های کوبائی در ۱۵ کشور آفریقایی حضور داشته‌اند. وزارت امور خارجه آمریکا در آخرین گزارش خود خبر از حضور ۱۷۰۰ کوبائی در اتیوپی و ۲۰ هزار تن دیگر در آنگولا داده بود. اتیوپی تنها ۴۸۰ کیلومتر با یمن جنوبی فاصله دارد و تنگه «باب‌المندب» که راه خروجی دریای سرخ در قسمت جنوبی آن یمن جنوبی را از اتیوپی جدا میکند.

کارتر در پاسخ به یك پرسش مربوط به حقوق بشر باردیگر از یمن جنوبی سخن به میان آورد. کارتر گفت هیچ چیز به آن اندازه که کوبا همین امروز اعلام کند نیرو های خود را از آنگولا، موزامبیك، اتیوپی یمن جنوبی و نقاط دیگر خارج میکند ویرا خوشحال نخواهد کرد، اما متاسفانه این امر اتفاق نخواهد افتاد.

گرچه کارتر اشاره‌ای به تعداد سربازان کوبائی در یمن جنوبی نکرد یك سخنگوی وزارت خارجه آمریکا بعدا گفت تعداد کوبائیهای مقیم یمن جنوبی بین ۵۰۰ تا ۶۰۰ نفر است.

این مقام گفت کوبا اینك می‌کوشد نظامیان خود را وارد مسئله رودزیا کند ودر این راه آنقدر پیشرفت کرده است که مخالفان نکومو و موگابه کوبائی هستند.

درپی افزایش نظامیان کوبا در آفریقا و برقراری سه رژیم مارکسیستی در آنگولا، موزامبیک و اتیوپی و تلاش پیگیر شوروی و کوبا برای نفوذ هرچه بیشتر در مسایل رودزیا ـ نامیبیا و صحرای شمال غربی آفریقا ـ سیاستی که کارتر در آفریقا در قبال این فعالیت های بیسابقه شوروی و کوبا تعقیب می کند درجلسه ویژه کمیسیون روابط خارجی سنای آمریکا مورد بررسی همه‌جانبه قرار گرفت. در این جلسه سایروس ونس وزیرخارجه ـ آندرو یانگ نماینده آمریکا در سازمان ملل و چند تن از معاونان ونس و اعضای شورای امنیت ملی آمریکا توضیحاتی دادند. عکس قبل از تشکیل این جلسه از آنان گرفته شده‌است.

رئیس جمهوری کومور بایک کودتا سرنگون شد

تاناناریو ـ براثر وقوع کودتا در جزایر دوموروی پست کومور فرودگاه موروني به روی پرواز های داخلی و خارجی بسته شده‌است.

علی سویلمه رئیس جمهوری کومور که در پی دودی دیروز از سمت خود برکنار شد از دوم ژانویه ۱۹۷۶ ریاست‌جمهوری جزایر دوموروا را به عهده داشت وی که ۴۱ سال دارد مهندس کشورزی است و تحصیلات خود رادر مدرسه عالی کشورزی مادا گاسکار به پایان رسانیده‌است.

وی بین سال های ۱۹۶۸ تا ۱۹۷۰ نماینده پارلمان بود و از سال ۱۹۷۰ تا ۱۹۷۲ نیز به سمت وزیر تدارکات در حدود ۴ ماه سعید ابراهیم برگزیده شوری با همکاری سعید ابراهیم حزب حق را بنیاد گذارد و بصورت رقیب سرسخت احمد عبداله رئیس جمهوری وقت کومور درآمد. و سرانجام حکومت احمد عبداله را در سوم ژانویه ۱۹۷۵ سرنگون ساخت.

علی سویله توسط رهبران کودتا متهم شده است که مدت به شکنجه و زندانی کردن مخالفان خود زده بود و مردم دسته دسته از جزایر کومور میگریخته و ترک وطن می‌کردند.

کشور کومور از نظر جغرافیائی در مدخل شمالی ترعه موزامبیک و با فاصله مساوی از قاره افریقا وجزایر ماداگاسکار قرار دارد. جمهوری کومور از سه جزیره به نام های کومور بزرگ، انجوان وموهی تشکیل یافته و مساحت آن حدود ۲ هزار کیلومتر مربع است.

اینتخت کومور شهر موروني است و درآمد سخته آن از محل تولید فرآورده های کشاورزی تامین میشود. جمعیت کومور حدود ۲۶۰ هزار نفر است که از نظر نژادی مرکب از اقوام ملانزی، عرب، هندی، چینی، ایرانی، ماداگاسکاری و آفریقائی است اکثریت مردم کومور مسلمانند. عربی زبان مذهبی ساکنان کومور شمرده میشود ولی زبان سواحلی زبان روزمره مردم است. سابقا کومور مستعمره فرانسه بود. ولی مردم کومور چند سال پیش بطور یکجا به اعلام استقلال کردند.

اسرائیل ۳ شهرك لبنان را مجددا اشغال کرد

صور ـ آسوشیتدپرس ـ نیروهای اسرائیلی سه شهرك لبنانی را که تخلیه کرده بودند دیروز دوباره اشغال کردند.

این خبر را روستائیانی اعلام کردند که از این روستاهای جنوبی لبنان به بندر صور وارد شده‌اند.

مقام‌های سازمان ملل متحد در بیروت از تائید یا تکذیب این خبر خودداری کرده‌اند. شهرك‌های مجددا اشغال شده زیر نظر نیروهای نروژی، فرانسوی و سنگالی پاسدار، صلح قرار داشتند.

موج خشونت در باسك بالا گرفت

بیل‌باتو ـ اسوشیتد پرس ـ درپی بالارفتن موج خشونت سیاسی که طی هفته جاری موجب مرگ ۴ تن و زخمی شدن شش نفر دیگر در منطقه «باسك» شد دو پلیس و یک زن که وضع مزاجی انها وخیم است در بیمارستان بستری شدند.

زخمی شدن دو پلیس و این زن در جریان حمله یک کماندوی سازمان تجزیه‌طلب «اتا» به سربازخانه شهر در ساعات شب صورت گرفت.

گفته میشود این حمله به تلافی قتل دو تن از اعضای سازمان تجزیه‌طلب اتا در روز پنجشنبه صورت گرفته است. سازمان «اتا» همچنین مسئولیت قتل دو نفر از افراد پلیس را که طی هفته گذشته کشته شدند بعهده گرفت. قتل دو تن اعضای اتا موجب بروز موج تظاهرات ضد پلیس و دست کشیدن از کار در ناحیه باسك شده است.

در بیل‌باتو در نتیجه تظاهرتی که بدنبال مراسم تدفین دو تن اعضای مقتول «اتا» صورت گرفت پلیس مجبور باستفاده از نارنجک گاز اشک‌آور و گلوله های لاستیکی بمنور متفرق کردن صدها نفر تظاهر کننده شد.

اجاره دفتر کار

تعدادزیادی آپارتمان برای شرکتهای کوچک و بزرگ درهرنقطه تهران و شمیرانات مورد نیاز است.

۲۲۱۱۷۶ و ۲۲۳۹۱۵

آ ـ ۴۲۵۶

آگهی

مجمع عمومی عادی شرکت سهامی خاص تولیدی آجر سوفالین در تاریخ ۱۵ر۳ر۲۵۳۷ ساعت ۹ صبح در محل شرکت تشکیل میگردد از کلیه صاحبان سهام دعوت میشود که در روز و ساعت مقرر در جلسه مزبور حضور بهمرسانند. دستور جلسه انتخاب هیئت مدیره و بازرسان ـ تصویب ترازنامه عملکرد سال ۲۵۳۶ و تعیین روزنامه کثیرالانتشار

شرکت سهامی خاص تولیدی آجر سوفالین

برای آشنایی با آزمون سراسری کتابهای راهنمای کنکور معرفی میشود

امروز صفحه ۱۳

آگهی

از کلیه سهامداران محترم شرکت تعاونی تولید کنندگان پسته شهرستان رفسنجان دعوت میشود برای تشکیل مجمع عمومی عادی سالیانه در ساعت ۴ بعدازظهر روز دوشنبه ۱۵ خرداد ماه ۲۵۳۷ در محل شرکت حضور بهمرسانند.

دستور مجمع عمومی سالیانه

۱ـ استماع گزارش هیئت‌مدیره و بازرسان.

۲ـ تصویب ترازنامه، حساب سود و زیان پایان اسفند ۲۵۳۶ و حساب عملکرد پسته ۲۵۳۶ر۳۵ و تصویب بودجه و خط مشی عملیات سال آتی شرکت.

۳ـ انتخاب اعضاء اصلی وعلی‌البدل هیئت‌مدیره و بازرسان.

۴ـ رسیدگی و اظهار نظر نسبت به موضوعاتی که از طرف هیئت مدیره در دستور قرار گرفته.

۵ـ تعیین میزان ذخیره و طرز تقسیم سود ویژه.

هریك از اعضاء محترم شرکت که مایل به مشارکت در انتخابات هیئت‌مدیره بوده وتمایل دارند جزو هیئت مدیره شرکت باشند تقاضا میشود ده روز قبل از تشکیل مجمع عمومی داوطلبی خود را به هیئت مدیره فعلی اطلاع دهند تا اسامی داوطلبان در مجمع عمومی قرائت شده و نسبت به اعضاء هیئت‌مدیره و بازرسی اخذرای بعمل آمده و صاحبان اکثریت انتخاب گردند.

هیئت مدیره شرکت تعاونی تولید کنندگان پسته شهرستان رفسنجان

آ ـ ۱۲۳۶

آگهی دعوت مجمع عمومی فوق‌العاده شرکت سهامی خاص گروه فرهنگی حبیب نفیسی (تکنیکوم)

مجمع عمومی فوق‌العاده شرکت سهامی خاص گروه فرهنگی حبیب نفیسی «تکنیکوم» درساعت ۶ بعداز ظهر روز سه‌شنبه ۹ر۳ر۲۵۳۷ در محل موسسه عالی «تکنیکوم» نفیسی واقع در خیابان بهارستان «پارك امین‌الدوله» تشکیل خواهد شد از عموم سهامداران و بازرس شرکت بدین وسیله تقاضا دارد در مجمع مذکور شرکت فرمایند ودر صورت تمایل بر طبق مفاد ماده ۴۹ اساسنامه نماینده‌ای را بوکالت تعیین و برای شرکت در مجمع کتبا معرفی نمائید.

دستور جلسه عبارت است از:

۱ـ بحث پیرامون وضع شرکت باتوجه باین‌که عملا فعالیتی ندارد و رسیدگی بحساب های مربوطه واتخاذ تصمیم درباره آن باتوجه به مفاد قسمت اخیر ماده ۴۵ اساسنامه.

۲ـ اتخاذ تصمیم درباره ابقاء یاانحلال شرکت و انتخاب هیئت‌مدیره و بازرس شرکت در صورت ابقاء و هیئت تسویه در صورت انحلال.

هیئت مدیره شرکت سهامی خاص گروه فرهنگی حبیب نفیسی (تکنیکوم)

آ ـ ۴۲۵۲

استخدام سرپرست تاسیسات

شرکت سهامی آلومینیوم ایران جهت خدمات در تاسیسات بندرشاهپور به یکنفر جهت سرپرستی تاسیسات مذکور با مشخصات زیر نیازمند است.

۱ـ تابعیت دولت شاهنشاهی ایران.

۲ـ حداقل تحصیلات دیپلم متوسطه.

۳ـ حداقل ۱۰ سال سابقه کار در امر ترخیص کالا.

۴ـ آشنائی کافی بزبان انگلیسی.

۵ـ تجربه کافی در امر سرپرستی.

از داوطلبان واجد شرایط خواهشمند است حداکثر تا تاریخ ۳۱ر۲ر۳۷ همه روزه غیراز پنج شنبه وجمعه به اداره کارگزینی کارخانه واقع در کیلومتر ۶ جاده اراك ـ تهران مراجعه ویادرخواست های خودرا باذکر مشخصات کامل به آدرس اراك ـ صندوق پستی شماره ۳۱ ارسال دارند.

شرکت سهامی آلومینیوم ایران

تشکیل جلسه ۲۵ کشور غیرمتعهد در هاوانا

مکزیکوسیتی ـ آسوشیتدپرس ـ هیئتهای نمایندگی ۲۵ کشور غیر متعهد جهان فردا در هاوانا جهت بحث در باره رویه مشترك کشور های مذکور در اجلاس ویژه مجمع عمومی سازمان ملل تشکیل جلسه خواهند داد. ابتدا قرار بود این جلسه روز دوم مه در کابل تشکیل شود. اجلاس ویژه سازمان ملل روز ۲۳ ماه مه جهت بحث در باره خلع‌سلاح تشکیل خواهد شد و انتظار میرود اجلاس هاوانا تاریخ تشکیل کنفرانس سران کشور های غیر متعهد جهان راکه قرار است سال آینده تشکیل شود تعیین کند.

کارلوس، تروریست ونزوئلائی در لندن دیده شد.

لندن ـ هفته‌نامه «سندی تلگراف» نوشت «کارلوس» تروریست ونزوئلائی چند روز پیش در مرکز لندن دیده شده است.

درپی اظهارات شهود مینی دایر براینکه مرد موزی دریک سفارتخانه عربی در لندن کار میکند واحد ضد تروریست اسکاتلند یارد تحقیقاتی رابرای پی‌بردن بهویت این مرد اسرار آمیز آغاز کرده است.

بنوشته «سندی تلگراف» مردی که از یک سال پیش ماجرای کارلوس را دنبال می‌کند چند روز پیش او را در یکی ازمحله های لندن در حال پارک کردن اتومبیلش دیده است.

در حریق ترکیه ۳۲ تن کشته شدند

آنکارا ـ «فاروق‌سوغان» معاون نخست وزیر ترکیه امروز اعلام کرد در جریان آتش سوزی که مرکز تجاری آنکارا را در برگرفته بود ۳۲ تن کشته و حدود ۱۰۰ تن مجروح شده‌اند. به‌گفته سوغان بالا بودن رقم تلفات ناشی از فقدان پلکان فرار در ساختمان ۷ طبقه‌ای بود که در آن یك مدرسه فنی شبانه و حدود ۲۰۰ مغازه وجود داشته است.

بنابه پیشگوئی یك دانشمند روسی:

بشر در فضای بین‌ستارگان سکونت می‌کند

مسکو ـ یونایتدپرس ـ یکی از دانشمندان شوروی که در فیزیکستارگان تخصص دارد پیشگویی کرده‌است که تا ۲۵۰ سال دیگر بشر خواهد توانست یک بیوسفر عظیم مصنوعی، شبیه به لایه بیوسفر کره زمین، درفضای بین‌ستارگان بوجود آورد بطوری که یک جمعیت ۱۰ میلیون نفری بتوانند دربیوسفر مصنوعی زندگی کنند

طبق عقیده این دانشمند روسی که «یوزیف‌اشکلو ـ وسکی» نامدارد سیستم‌هایی نظیر آنچه که وی برای اسکان کلنی های موجودات انسانی در بیوسفر های مصنوعی فضای بین‌ستارگان پیشگویی می‌کند می توانند صدها هزار بار پهناورتر از سطح کره زمین را مسکون سازد و با بین ترتیب مقادیر عظیمتری از نور و انرژی خورشید با اختران دیگر را جذب کند و مورد استفاده قرار دهد.

آلودگی محیط زیست، وزن نوزادان را کم میکند

لوس‌آنجلس ـ آسوشیتدپرس ـ زنان بارداری که در محلات با سطح‌های دارای آلودگی سنگین هوا ومحیط زیست زندگی می‌کنند معمولا در معرض این تهدید قرار دارند که وزن هر یک از بچه‌هایی‌که بدنیامیاورند حدود نیم‌پوند سبکتر از وزن یک نوزاد عادی باشد.

دکتر «آن‌اسپنس» یکی از دانشمندان دانشگاه کالیفرنیا که کمه بالا را اعلام کرده است ضمانه کرد که میزان مرگ ومیر نوزادان که این مادران به دنیا می‌آورند بیشتر از مرگ و میر اطفال دیگر است.

دکتر «آن‌اسپنس» درتوضیح این‌نظر که حاصل سلسله‌ای از آخرین مطالعات علمی است گفت که لزومی ندارد تانکات بسالا ایجاد تعجب کند چون قبل از این بمشهادت دلایل و مدارک بسیار مستند، روشن شده‌است که مادران معتاد به سیگار نیز معمولا بچه‌های کوچک چشمتر ونانوان‌تری در مقایسه با اطفال مادرانی که سیگار نمیکشند بدنیا میاورند.

در مورد حادثه مرزی چین و شوروی:

چین از توضیح شوروی قانع نشده است

بلگراد ـ آسوشیتدپرس ـ گزارش های رسیده از پکن حکیست که توضیح شوروی در مورد اشتباهی بودن ورود سربازان آن کشور به خاك چین در یك ناحیه مرزی در سیبری که اخیرا صورت گرفت مقامات چینی را قانع نکرده است.

یك مقام وزارت امور خارجه جمهوری خلق چین گفت توضیح اتحاد شوروی واقعیت را منعکس نمیکند و ما قانع نشده‌ایم.

دو روز قبل «یوچن» معاون وزیر امور خارجه جمهوری خلق چین طی یادداشت شدید اللحنی که تسلیم سفارت شوروی در پکن کرد به تجاوز سربازان روسی به خاك جمهوری خلق چین در ناحیه آموری اعتراض کرد و گفت سربازان روسی اتباع جمهوری خلق چین را کتك زده و با آنها بد رفتاری کرده‌اند.

شوروی اعتراض کرد سربازان آن کشور اشتباها وارد خاك جمهوری خلق چین شده‌اند و هیچگونه مدرکی بر اتهام خود ارائه نکرده‌اند.

نحوه عبور و مرور در جاده قدیم شمیران تغییر میکند

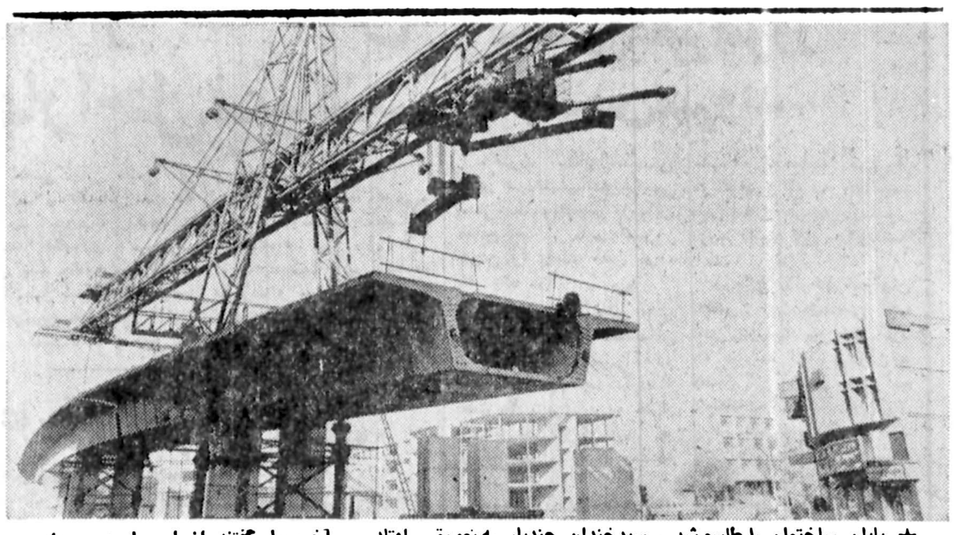

★ پایان ساختمان پل‌طلسم شد . سیدخندان چندبار به تعویق افتاد . آخرین‌بار گفتند از این پل در مرداد آینده بهره‌برداری خواهد شد ، اما معاون شهرداردر جلسه دیشب انجمن شهر باردیگر مژده‌داد که تاریخ بهره‌برداری از این پل بازهم «نامعلوم» است !

همزمان با افتتاح پل بتونی سید خندان در نحوه عبور و مرور اتومبیل ها در جاده‌قدیم شمیران نیز تغییراتی داده می شود.

یك مقام شهرداری پایتخت امروز دراین باره به‌خبرنگار اطلاعات گفت:

پل بتونی داریوش که‌این روزها آخرین مراحل‌ساختمانی را میگذراند حداکثر تا تیر ماه سال جاری مورد بهره ـ برداری قرار خواهد گرفت .

بدنبال شروع حفاری‌وعملیات اجرائی این پل از یکسال و نیم پیش بزرگراه‌داریوش از تقاطع مجیدیه‌بسمت جاده قدیم شمیران بسته شد و ضمن آن عبورو مرور اتومبیل ها در خیابان مجیدیه با دشواری‌های بسیاری روبرو گردید.

از همین روی برای تسهیل در امر رفتو آمد وسایل نقلیه خیابان مجیدیه‌ازتقاطع‌بزرگراه داریوش تا ۱۴ متری لشگر یکطرفه شد و نیز خیابان های عباس آباد و تخت طاووس به ترتیب از شرق به غرب و بالعکس یکطرفه شدندو جاده قدیم از تخت طاووس تابعد از پل سید خندان به طرف شمال نیز یکطرفه شد .

اکنون با افتتاح پل بتونی سید خندان تغییراتی درعبور و مرور وسایل نقلیه در جاده قدیم شمیران پدید خواهدآمد. باین ترتیب که محور جنوبی پل سید خندان در خیابان شمیران مجددا دو طرفه شده و در نحوه حرکت اتومبیل ها در زیر پل دگرگونیهای‌ذره‌ای بوجود میاید.

بررسی کارشناسان ترافیك شهرداری درحال حاضر برروی جدول‌بندی و امکان ایجادراه های جدیدی برای‌آسان‌ساختن حرکت اتومبیل ها در محور بزرگراه داریوش و پل سید‌خندان ادامه دارد ونقشه هایی برای جدول بندی زیر پل در دست مسئولان قرار گرفته است .

آگاهان مسایل ترافیك معتقدند : بابهره برداری ازپل سید خندان ایاب و ذهاب اتومبیل ها در بزرگراه‌داریوش تا بعداز پل بسیار آسان‌خواهد شد .اما در صورتی که بخش دوم بزرگراه داریوش که‌قرار است در آینده پل رابه‌طرف جاده شاهنشاهی و خیابان‌جردن متصل سازد، هرچه زودتر آماده استفاده نشود افتتاح این پل منظور سازندگان وطراحان این بزرگراه و پل بتونی را که تسریع بیشتر حرکت‌اتومبیل هابودبرآورده نخواهد کرد.

پل سید خندان دارای چهار تا شش خط برای عبور وسائط نقلیه است و شرق تهران را پس از احداث ادامه بزرگراه داریوش به غرب آن مرتبط میسازد.

۳ میلیون نفر سال گذشته باهواپیما مسافرت کرده‌اند

شیراز پر مسافر ترین شهرستان کشور است

طی یکسال گذشته ۲ میلیون و ۹۰۷ هزار نفر از مردم کشور بوسیله هواپیما به شهرستان های داخلی و ممالک خارج کشور سفر کرده‌اند .

این آمار فقط مربوط به مسافرانی استکه با هواپیمائی ملی ایران سفر کرده‌اند و آمار مسافران شرکت های خارجی نیز از یک میلیون‌و ۵۱۰هزار نفر متجاوز میباشد .

طبق یک‌آمار موجودتعداد کل مسافران حمل شده توسط هواپیمائی ملی ایران در سال ۲۵۲۰ شاهنشاهی حدود ۱۶۶٫۰۰۰ نفر بوده در حالی که در سال ۲۵۳۵ شاهنشاهی این رقم به ۲٫۶۳۰٫۰۰۰ نفر بالغ گردیده است و در سال گذشته ۲۵۳۶ تعداد کل‌مسافر در حدود ۲٫۹۰۷٫۰۰۰ نفر بوده است به‌عبارت دیگرتعداد مسافران در مدت پانزده سال بارشد متوسط سالیانه‌معادل ۲۰ در صد ، ۱۶ برابر شده است که ۷۱ در صد این رشد مربوط به خطوط داخلی هواپیمائی ملی ایران و ۲۹در صد بقیه در خطوط‌بین‌المللی بوده است .

همچنین با گسترش شبکه پروازی هما مسافر کیلومتر حمل شده از ۹۴ میلیون در سال ۲۵۲۰ شاهنشاهی به ۳۰۶۸ میلیون در سال ۲۵۳۵ شاهنشاهی رسیده و در سال ۲۵۳۶ به ۳۸۸۲ میلیون بالغ گردیده است که درمدت‌مذکور چهل و یک برابر شده است. آثار باستانی استان فارس و جاذبه های جهانگردی متنوع این منطقه از یک طرف و پیشرفتهای اقتصادی ، صنعتی و کشاورزی این‌دیار ازسوی دیگر موجب گردیده که تعداد مسافران شیراز با رشد چشمگیری افزایش یابند ، بطوریکه تعداد مسافرانی که در سال ۲۵۳۵ شاهنشاهی بوسیله هواپیما به شیرازرفت و آمد نموده‌اند به ۴۷۰٫۰۰۰ نفر رسیده ،یعنی حدود۳برابر کل مسافرین شبکه پروازی «هما» در سال۲۵۲۰شاهنشاهی از این تعداد ۷۴ در صد در خطوط داخلی و ۲۶ درصد بقیه بمنطقه‌خلیج فارس‌مسافرت نموده‌اند .

آماده تحویل
بالابر بتا
BETA
دیزلی ۸۰۰
برقی ۵۰۰ـ۸۰۰
بنزینی ۳۵۰ـ۷۰۰
باپایه‌وباکت‌ـگارانتی‌ـسرویس‌ـیدکی
بتون ماشین
خیابان آیزنهاور شماره ۲۶۳ (بین چهارراه اسکندری ونواب) تلفن: ۹۲۹۵۰۳ـ۹۳۱۷۲۰

آگهی پرداخت سهام تعهد شده شرکت مرغداری صنعتی شهرکرد
بدینوسیله هیئت مدیره مرغداری صنعتی شهرکرد پیرو جلسه رسمی مورخ۲۶ر۱ر۳۷طبق ماده ۷ بندو باطلاع‌عموم سهامداران شرکت می رساند تاظرف‌مدت ۳۵ روزاز تاریخ‌نشراین‌آگهی نسبت به پرداخت ۶۵ درصد از سهام تعهدی خود در حسابجاری شماره ۳۱۰۰ بانك ملی شهرکرد اقدام نموده وفیش‌آنرا به‌شرکت ارائه نمایند پس ازانقضاء مدت تعیین شده‌طبق‌مفاد اساسنامه شرکت رفتار خواهد شد .

اطلاعیه‌شرکت‌سهامی‌خاص عمرانی‌وآپارتمان‌سازی‌خوردین «گلستان‌فرحزاد»
بدینوسیله باطلاع کلیه خریداران محترم‌میرساند که چون آپارتمانهای فاز اول این شرکت تکمیل و آماده برای تحویل‌میباشد به منظور ایجاد تسهیلات بیشتر دفتر شرکت از تاریخ‌شنبه۲۳اردیبهشت ماه ۲۵۳۷ به محل پروژه گلستان فرحزاددرشهرك غرب منتقل گردیده است
تلفن:۷ـ۶۸۹۷۷۵

عرضه هندوانه موقتاً کاهش یافته است

بدنبال گرانی انواع میوه هندوانه نیز که تا چند روز پیش حتی ارزانتر از نرخ رسمی عرضه میشد کمبود ایجاد شد و هم‌اکنون نوع مرغوب آن در سطح شهر با قیمت هر کیلو ۳۰ تا ۳۵ ریال‌عرضه میشود در حالی که نرخ آن درکمیسیون ویژه نرخگذاری برای مصرف کننده هر کیلو ۲۵ ریال تعیین شده است .

آگاهان صنفی معتقدند علت کمبود موقت هندوانه و دیگر میوه‌ها تعیین نرخ‌مصوب برای عرضه در پایتخت است زیرا تولید کنندگان و نیز واردکنندگان میوه همینکه متوجه میشوند کالائی در شهرستانهاگرانتر از نرخ تعیین شده در پایتخت خریداردارد ازعرضه‌آن‌نوع کالاها درپایتخت‌خودداری میکنند و برای‌سودجوئی‌بیشتربه‌شهرستانها میفرستند بطوریکه درحال حاضر هنوز هم برای مصرف یک ماه دیگر پرتقال خارجی در سردخانه ها موجود است ولی وارد کنندگان ترجیح میدهند این کالا را در شهرستانها با نرخ گرانتر بفروشندزیرا در تهران برای هر کیلو پرتقال خارجی ۷۰ ریال برای فروشنده و ۸۰ریال برای مصرف کننده نرخ تعیین شده است در صورتیکه وارد کنندگان این کالا را با نرخ هر کیلو تا ۹۰ ریال‌درشهرستانها بفروشندگان عرضه میکنند و برای اینکه بگویند ما در تهران نیز این کالا را عرضه میکنیم مقدار کمی از پرتقالهای خارجی نامرغوب را در اختیار بار فروشان یا شرکت تعاونی تهیه و توزیع مربوط میگذارند و از سوی دیگر میوه فروشان برای تهیه این کالاها از تهران به شهرستانها میروند و با نرخ گرانتر پرتقال را میخرند و در تهران بازار سیاه آنرا بوجود می‌آورند .

همچنین موز نیز که تا چند روز پیش بمقدار کافی از طرف واردکنندگان در میادین پایتخت توزیع میشد و بازار سیاه آن تا حدودی از بین رفته‌بود همزمان با عدم عرضه موز مورد مصرف پایتخت و فرستادن این کالاها توسط وارد کننده آن به شهرستان ها مجددا بازار سیاه پیدا کرده است بطوریکه در حال حاضر موز مرغوب تاکیلوئی ۱۰۵ ریال‌بازار سیاه‌دارد ولی نرخ مصوب آن برای‌مصرف کننده ۷۹ ریال است .

ضمنا هفته گذشته برای زردآلوی‌نوبرانه نیز از طرف کمیسیون ویژه نرخ گذاری هر کیلو برای فروشنده دویست ریال و برای مصرف کننده دویست و پنجاه ریال نرخ تعیین شده است .

گزارش خبرنگار ما حاکیست قبل از اینکه از طرف کمیسیون ویژه نرخ گذاری برای زردآلو نرخ تعیین شود این کالادر میادین پایتخت ۱۵۰ تا ۱۷۰ریال (۳۰تا۵۰ ریال ارزانتر از نرخی که هم‌اکنون برای‌آن تعیین شده) به فروشندگان عرضه میشد .

شریف امامی:

رومانی دومین شریك بازرگانی ایران درکشورهای‌سوسیالیستی است

ـ هیئت پارلمانی ایران به ریاست مهندس شریف امامی رئیس مجلس سنا که از رومانی دیدن میکند دیروز با وزیر بازرگانی خارجی این کشور ملاقات و گفتگو کرد .

در این‌ملاقات کهمشیری‌سفیر شاهنشاه آریامهر در بخارست نیز حضور داشت در مورد لزوم همکاری های بیشتر در زمینه راه‌آهن ـ ماشین‌آلات حفاری‌ـ کشاورزی و پتروشیمی مذاکراتی انجام گرفت.

هیئت پارلمانی ایران سپس از موزه یکصد ساله تاریخ رومانی بازدید کرد . ودانشگاه پلی‌تکنیک بخارست که ۳۲هزار دانشجو در آن به تحصیل مشغولند بازدید کردند .

شب گذشته نیزبه‌افتخارهیئت پارلمانی ایران ضیافتی بشام در سالن پارلمان رومانی ترتیب یافت.

دراین میهمانی که سفیر شاهنشاه آریامهر در بخارست چندتن از وزیران روسای کمیسیون های‌پارلمانی و اعضای وزارت خارجه رومانی حضور داشتند و مهندس شریف امامی ضمن ابراز خرسندی ازگسترش مناسبات اقتصادی وبازرگانی بین ایران و رومانی یادآورشد که رومانی پس‌از شوروی بین تمام کشور های سوسیالیستی بزرگترین طرف‌مبادلات اقتصادی با ایران است .

نیکلای جیسون رئیس‌مجلس کبیر رومانی نیز ضمن نطقی با اظهار خشنودی‌از توسعه‌روابط دوکشور یادآور شد که این مناسبات در نتیجه رهبری های شاهنشاه آریامهر شکل گرفته است .

مجله دنیای ورزش شنبه‌ها منتشر میشود

درمحافل ومجالس

هدیه والاحضرت ولایتعهد برای کاپیتان تیم ملی فوتبال....

توجه والاحضرت ولایتعهد به ورزش ـ بخصوص فوتبال ـ بحث‌انگیز و مثال‌زدنی است . والاحضرت ،پریشب مثل میلیونها مردم فوتبال دوست ما، پخش مستقیم مسابقه فوتبال تیم ملی فوتبال مارا باتیم ملی فرانسه (درتولوز) از تلویزیون تماشا کردند و چون دیگر فوتبال شناسان ،جنبه های مختلف کارتکنیکی و کارگروهی تیم ایران را ارزیابی نمودند .

محفل نویس شنیده است کهبعد از تماسهای تدارکاتی اخیر تیم ملی ایران با تیمهای یوگسلاوی ، ولز وبلغارستان، والاحضرت ، چه دردیدارهای گروهی با فوتبالیستها ،وچه در گفتگو های خصوصی بامربی تیم ملی ،نقطه نظر های خودرا در مورد زیروبم تیمو نقطه ضعف های بازیکنان با تکتک آنان ـونیز بامربی ـ در میان گذاشته‌اند .

والاحضرت ، از سفر تازه‌شان به کیش ، یک پیراهن ورزشی برای کاپیتان تیم ملی خریداری کرده بودند که در دیدار با بلغارها ، به علی پروین مرحمت شد .

خبر دیگر دراین زمینه اینستکه،برغم خبر خبرگزاریها ـکه از احتمال حضور والاحضرت ولایتعهد درآرژانتین‌سخن گفته بودند ـوالاحضرت برای تماشای مسابقات جام جهانی به‌آرژانتین سفر نخواهند کردوکلیه مسابقات را از طریق پخش های مستقیم تلویزیون دنبال خواهند کرد.

جای« عزیز نسین» طنزنویس بزرك ترك واقعا خالی بود ...

«... خداوند بزرگ ملائک را از عقل و حیوان را ازشهوت آفرید ،ولی به انسان هم‌عقل عطا فرمود و هم شهوت ، که اگر انسان بطرف شهوت‌برود از حیوان‌پست‌تر میشود و اگر عقل را برگزیند از ملائک‌برتر خواهد شد ، آنها که خدمت به خلق راپیشه‌خود ساخته‌اند ، فرشتگانی هستند که در سرلوحه آفرینش جای دارند ...»

باچنین جملاتی ،«رضا همراه» ، نماینده کمیته استان همدان در سمینار جنبش ملی نیکوکاری در اصفهان آغاز سخن کرد.

رضا همراه ، مترجم آثار «عزیزنسین» در ایران است. عزیز نسین ، طنزنویس بزرگ ترک است و همان کسی است کهچند روز پیش ،از دست مترجم آثارش در ایران (رضا همراه) ـنامه‌ای سراسر ناله و نفرین و نفرت درمطبوعات فارسی منتشر کرد.

محفل نویس که هنگام سخنرانی «همراه» ، همراه دیگر همکاران در جلسه حضور داشت ، جای «عزیزنسین» راخیلی خالی کرد ... که اگر طنزنویس سرشناس کشور همسایه ما ترکیه ، دراین جلسه حضور میداشت و این حرفهای جالب مترجم آثارش را درباره فلسفه خلقت ورازآفرینش «ملائک» و «حیوان» و انسان می‌شنید چه میگفت واورا در کدام «کلاس» مخلوقات خداجامیداد ...

«همراه» در دیدار کوتاهی با محفل نویس همه‌ی حرف های عزیز نسین را «حرف مفت» خواند و گفت من بیشتراز سی‌و شش ـ هفت کتاب از او بفارسی ترجمه نکرده‌ام بقیه کتابها را خودم نوشته‌ام منتهی برای اینکه فروش خوبی داشته باشد اسم «طرف» را روی آنها گذاشته‌ام ... یعنی اینکه جناب عزیز نسین در ازاء اینهمه شهرت و افتخاری‌که جناب «همراه» مفت و مجانی نصیبش کرده است بجای اینکه شاکر و چاکر باشد یک چیزی هم طلبکار است !!

بعداز حاجی بهروز وثوقی ـهنرپیشگان دیگرهم به‌تئاتر روی می‌آورند

بعداز ورود «حاجی بهروز وثوقی» ،تك مرد سینمای ایران به دنیای تئاتر ـآنهم بایك پاگشای چشم گرد‌کن یك میلیون ریالی ـدیگر هنرپیشگان اناثو ذکور سینمای فارسی به تئاتر روی خوش نشان داده‌اند. با این امیدکه پاگشاهای بهروزواری راهگشای‌شان دراین راه باشد ...

به روایت همکار هنری نویس محفل نویس، سینما‌بلوار، ظرف چندماه آینده به سالن سینما تئاتر تبدیل خواهدشد، بدین معنی که روزها به نمایش فیلم سینمائی اختصاص‌دارد، و شبها «از ۸ بعدازظهر » به‌تئاتر ...

بانی این اقدام هنرپرورانه ،دکتر فتح‌اله والا ازسرقفلی های تئاتر های مردم‌پسند ـ «لاله‌زاری» است .

قرار است این تئاتر تازه رانصرت‌اله وحدت کمدین مشهور اصفهانی راه‌بیندازد وظاهرا کارش رابااجری یکی از نمایشنامه های قدیمی تئاتر تهران آغاز خواهد کرد. هنوز نام نمایشنامه و بازیگرانش اعلام نشده ولی استفاده ز بازیگران قدیمی تئاتر تهران حتمی بنظر میرسد.

۴۵ تلفن مکالمه از راه‌دور از ساری تارامسر...

محفل نویس دقیقا از فاصله ساری تارامسر آگاهی ندارد ،ولی در دوروز گذشته‌که گزارش به‌مازندران افتاده ،ودتوانست تعداد۴۵اتاقك تلفن مکالمه از راه دوررا دراین مسیر بخاطر بسپارد.که خوشبختانه هم‌تهیه سکه ده ریالی آسان بودو هم تماس باتهران و شیراز خالی ازاشکال...

برای تعمیرات و نگهداری و مراقبت ـونیز جمع آوری سکه‌های ـاین ۴۵ اتاقك تلفن ،سه گروه اتومبیل سوار دائم دراین مسیر «تقریبا دویست کیلومتری »دررفت‌وآمد هستند ، به‌گفته یك‌مقام مطلع‌و مسئول ، ایجاد چنین‌مراکز ارتباطی در جاده‌های گیلان و سپس در دیگرجاده های‌کشور در دستور کار شرکت مخابرات قرار دارد.

محفل نویس که‌از کارگذاری این اتاقك‌های تلفن مکالمه از راه دور ـکه در جاده ها بسیار کارسازو مشکل گشا است، سخت به‌هیجان آمده، آرزودارد که مسئولان و بلند پایگان فکری هم‌برای جلوگیری از « اشتباه محاسبه» کمپیوتر های اداره حسابداری شرکت مخابرات بکنند که اینقدر بزیان مشترکین صورت‌حساب‌سازی نکند...

شکار حیوانات زیانکار درمزارع آزادشد

سخنگوی وزارت کشاورزی اعلام کرد که در برخی نقاط کشور خوکهای وحشی به کشتزار ها هجوم برده وزیان هائی وارد آورده‌اند . وی‌تایید کرد که شکایت های متعددی دراین باره از طرف کشاورزان به وزارت کشاورزی رسیده است . این سخنگو گفت : براساس موافقت‌سازمان‌حفاظت محیط زیست ،هر کشاورزمی تواند شخصا و یا بوسیله شکارچیان مجاز بی آنکه نیاز به دریافت پروانه شکار باشد در محدوده مزرعه خود خوك وحشی یا هر جانور زیانکار دیگر را دفع یاشکار کند. شرط اقدام باین کار این است که مزرعه در داخل‌منطقه حفاظت شده‌و پناهگاه حیات وحش یاحریم پارك ملی و یا آثار طبیعی ملی نباشدوجانور وحشی در خارج از محدوده کشتزار شکار و یا تعقیب‌نشود وضمنا کشاورزان قبلا وجود جانور زیانکاررابه اداره‌حفاظت محیط زیست محل اطلاع داده باشند . این سخنگو افزود چنانچه مزرعه در محدوده منطقه حفاظت شده یاپناهگاه حیات وحش یاحریم پارك ملی وآثارطبیعی‌ملی‌باشد کشاورزان باید مستقیما به اداره حفاظت محیط زیست محل مراجعه کنند . این ادارات موظفندپس از تایید وجود جانور زیانکار شکاربان مسلح به محل بفرستند تا برای شکار جانور مزاحم اقدام شود.

سار اول
درسال ۲۵۳۶ بیش ازهرکارخانه‌ای دیگر درایران لوازم تهویه مطبوع تولیدنموده است
SARAVEL
چیلر
پکیج یونیت
فن کویل
یونیت هیتر
برج خنک کن
آماده تحویل..
ـ چیلر باظرفیت ۵ تا ۱۶۰ تن
ـ برج خنك‌کن باظرفیت ۱۵ گالن تا ۵۲۰ گالن دردقیقه
ـ پکیج یونیت باظرفیت ۵ تا ۷۰ تن
ـ فن‌کویل باظرفیت ۲۰۰ تا ۱۲۰۰ سی اف ام
ـ یونیت هیتر باظرفیت ۱۴۰۰۰ تا ۲۲۰/۰۰۰ بی تی یو درساعت
نماینده فروش: شرکت صنایع حرارتی
● فروشگاه مرکزی : بلوار الیزابت‌دوم شماره ۱۶۶ تلفن : ۶ـ۶۵۸۱۷۲
● فروشگاه تاسو : تخت جمشید چهارراه روزولت تلفن : ۸ـ۸۳۶۳۲۶
● فروشگاه تاسو : نادرشاه ـ نبش کامکار تلفن : ۴ـ۸۲۹۱۴۳
لوازم تهویه مطبوع سال ۲۵۳۷ خود را ازهم اکنون خریداری فرمائید تاباکم بودآن درتابستان مواجه نگردید
503-37 کوه‌رشتال

پنکه سقفی هما
پنکه سقفی هما بادوام بیشتر ـ تکنولوژی برتر
شرکت سهامی تولیدی الکترومهر
تهران ـ خیابان سپهبد زاهدی نبش چهارراه نیکوساختمان عاصمی
تلفن‌های: ۲۴ـ۸۹۵۲۲۳

آگهی
مجمع شرکاء شرکت تولیدی تیرچه سوفالین با مسئولیت محدود درتاریخ ۱۲ر۳ر۲۵۳۷ساعت ۹صبح درمحل شرکت تشکیل میگردد از کلیه شرکاء دعوت میشود که در روزو ساعت مقرر درجلسه مزبور حضور بهمرسانند. دستورجلسه انتخاب هیئت‌مدیره‌وتغییر بعضی ازمواداساسنامه شرکت تولیدی‌تیرچه سوفالین بامسئولیت‌محدود

میزان اجاره خانه‌ها در شمیران و خیابانهای شمال شهر

ارزشیابی و نرخگذاری خانه‌های خالی از سوی کارشناسان شهرداری پایتخت در نواحی مختلف تهران همچنان ادامه دارد و طرف چندروز گذشته نتایج بررسی ماموران نواحی ۸، ۹ و ۱۰ برای تعیین اجارمخانه های این مناطق ، دراختیار شهرداری مرکز قرارگرفت.

بموجب گزارش خبرنگار ما جدولهای تهیه شده بوسیله ارزیابان حاکی از آنست که در سیدخندان ـ نارمک و تهران پارس برحسب خصوصیات هر واحد مسکونی ، و نیز با توجه به تراکم ساختمان ـ سطح زیربنا ـ نحوه قرار گرفتن زمین و بالاخره نوع مصالح بکار رفته ، اجارها بطور متوسط بین ۲ تا ۴ هزار و پانصد تومان در تومان است .

حال آنکه در برخی از نقاط شلوغ و یا کوچه‌های کمعرض این مناطق اجارها تا ۱۲۰۰ تومان هم نزول کرده است که در مقایسه با نرخهایی که از جانب برخی مالکان تعیین میشد، تا ۲۵ درصد اختلاف نشان میدهد.

در شمیران که طبق مقررات زمینها باید حداقل به قطعات ۵۰۰ متری تفکیک شود، به علت وسعت زیاد زمین و مصالحی که بکار گرفته شده است نرخها تا حدودی با نرخهای سایر مناطق متفاوت است. امادر این منطقه نیز در مقایسه با چند ماه پیش اجاره خانه‌ها بنحو محسوسی پائین آمده است. کرایه‌هایی که از جانب کارشناسان شهرداری پایتخت برای واحدهای مسکونی در نقاط مختلف تهران و شمیران تعیین شده که درزیر آمده است :

آپارتمان در ظفر خیابان میترا با ۱۲۳ مترمربع زیربنا مبلغ اجاره ۲۷۰۰ تومان.
آپارتمان در ظفر با ۱۳۶ متر مربع زیربنا مبلغ اجاره ۴۸۵۰ تومان ، آپارتمان در میرداماد با ۱۲۰ متر مربع زیربنا مبلغ اجاره ۴۰۰۰ تومان .
آپارتمان ۱۲۳ متر مربع زیربنا ، مبلغ اجاره ۴۱۰۰ تومان .
آپارتمان در میرداماد با ۱۲۰ متر مربع زیربنا مبلغ اجاره ۴۰۰۰ تومان .
آپارتمان در ظلمک با ۹۸ مترمربع زیربنا مبلغ اجاره ۲۹۰۰ تومان .
آپارتمان در ظلمک با ۱۴۴ مترمربع زیربنا مبلغ اجاره ۴۱۰۰ تومان .
آپارتمان بر خیابان ظلمک با ۱۴۴ متر مربع زیربنا مبلغ اجاره ۴۳۰۰ تومان.
آپارتمان در امیریه جنوب ابوسعید نبش کوچه‌برامی با ۱۱۵ مترمربع زیربنا، مبلغ اجاره ۳۰۰۰ تومان.
آپارتمان در جنوب ابوسعید با ۱۰۰ متر زیربنا مبلغ اجاره ۲۶۵۰ تومان .
آپارتمان در خیابان ابوسعید با ۹۵ متر مربع زیربنا مبلغ اجاره ۲۵۰۰ تومان .
آپارتمان درخیابان فرهنگ بین پهلوی و شاهپور ، با ۹۶ متر مربع زیربنا مبلغ اجاره ۲۱۰۰ تومان .
آپارتمان در کوی قوام منشعب از خیابان مهدیخانی با ۱۱۵ متر مربع زیربنا مبلغ اجاره ۲۵۵۰ تومان.

سال آینده ۴۰ هزار نفر به عتبات عالیات میروند

★ فردا آخرین مهلت برای ارسال تقاضاهای حج است .

از سال آینده سهمیه زائران عتبات عالیات ۴۰ هزار نفر میشود.

افزایش سهمیه زائران عتبات عالیات در سال آینده براساس توافقی که بین دولت ایران و عراق بعمل آمده است صورت خواهد گرفت.

امروز در مورد چگونگی افزایش عده زائران عتبات عالیات گفته شد: افزایش عمده زائران موکول بساختن چهار هتل مجهز و بزرگ در شهرهای کربلا، نجف کاظمین وسامرا میباشد.

اعتبار ساختن این هتلها تامین وعملیات ساختمانی آن نیز شروع شده است و احتمالا تابایان سال خاتمه مییابد.

باتمام ساختمان هتلهای جدید در شهرهای زیارتی عراق در سال آینده بجای ۲۴ هزار نفر سهمیه فعلی ۴۰ هزار نفر بعراق اعزام خواهند شد.

با افزایش عده زائران سهمیه زائران استانهای سراسرکشورنیز افزایش خواهد یافت.

آخرین روز مهلت

امروز همچنین گفته شد که فردا آخرین روز مهلت برای ارسال تقاضاهای سفر حج است. بایان یافتن آخرین مهلت برای ارسال تقاضاهای سفر حج، تاریخ گزینش زائران که در سراسر کشور در یک روز انجام میشود از سوی سازمان اوقاف اعلام خواهد شد.

به باکانیکه بیش از یک فرم تقاضا در آن گذارده شده و ارسال شده باشدترتیب اثرداده نمیشود. همچنین تقاضای افراد کمتر از ۱۸ سال ثبت نخواهد شد و در ضمن به تقاضاهای کسانیکه ظرف ۳ سال گذشته حج رفته‌اند برای رعایت حق افرادی که تاکنون موفق بزیارت خانه خدا نشده‌اند ترتیب اثر داده نمیشود.

قوای ایران در لبنان با فلسطینی‌ها نخواهد جنگید

ازیک مقام مطلع وزارت امور خارجه کسب اطلاع شده است که سخنگوی رسمی نهضت مقاومت فلسطین اظهار داشته است تحت شرایط وارد عملیات جنگی مخاصمت آمیز علیه نیروهای پاسداری صلح سازمان ملل متحد خواهند شد . چون دولت شاهنشاهی برطبق قطعنامه سازمان ملل متحد و بموجب شرایط و ضوابطی که شورای امنیت تعیین کرده است متعهد‌ای از قوای خود را برای کمک به برقراری صلح وآرامش به منطقه فرستاده است وبهیچوجه قصد وارد شدن درعملیات جنگی علیه میچیک از اطراف دعوا را ندارد در صورتیکه بخواهند واحد های ایرانی را برخلاف میل خود به این جریانات بکشانند دولت شاهنشاهی نه تنها نیروی جدیدی به آن منطقه اعزام نخواهد داشت بلکه قوای اعزامی را نیز فراخواهد خواند .

پزشک آلمانی عده زیادی از ایرانیان را فریب داد

★ این پزشک مدعی شده بود که داروی ریزش مو را کشف کرده است.

کاشف داروی ریزش مو از طرف دادگاه کلن بجرم تبلیغات بی‌اساس درمورد کشف خود محکوم به‌پرداخت ۴۲ هزار مارک جریمه شد.

گروه پزشکی دکتر ریت‌مولر و دکتر نادری با چاپ آگهی‌هائی طی ماههای اخیر تعداد زیادی از ایرانیان را بطرف آلمان کشانده است و عمل آنان بنظر مراجع ذیصلاح آلمان فدرال یکنوع اغواگری در حرفه پزشکی تشخیص داده‌شده است .

گزارش رسیده از «بن» حاکی است دادستان آلمان فدرال که از فعالیتهای غیر قانونی این پزشک اطلاع حاصل نموده علیه او اعلام جرم کرده و در نتیجه دادگاه کلن اورا به‌پرداخت ۴۲ هزار مارک جریمه محکوم کرده است .

دادگاه به پزشکان نامبرده رسما اخطار کرده است که در آینده از نشر آگهی‌های بی‌اساس درجرایدخودداری نمایند .

هیئت رئیسه حزبی تهران

هیئت رئیسه شورای حزبی شهر تهران بعد از ظهر دیروز در نخستین جلسه شورای حزبی شهر تهران به این سمت انتخاب شدند .

آقای حسین قربانی نسب رئیس سازمان کارگران بسمت رئیس شورای حزبی شهر و آقایان سلامی و سیادت بسمت نواب ریاست و آقای میر بلوک و خانم شهربست بسمت منشی‌ها .

پس از انتخاب اعضای هیات رئیسه شورای شهر اعضای جلسه ۹ نفر نمایندگان خود را با نامهای عبدالله بلندقد ـ رضا گزازی‌مجد ـ محمد دهقان‌نژاد ـ خلیل الداغی ـ بهاءالدین مهدوی ـ رحمان بهمنی ـ علی‌اکبر میرزا آبادی ـ امیرمیزاعلی وکمره‌ای را برای عضویت شورای شهرستان و پنج نفر دیگر باسامی دکتر بوذرجمهر مهر ـ هدایت‌الله محمودی ـ اصغر اصلی ـ جواد عاملی و صمد نوالموتی را به عضویت شورای مرکزی انتخاب کردند.

نخستین شورای شهرستان تهران نیز امروز تشکیل میشود و باید توجه داشت که شورای شهرستان تهران دارای ۳۰ نفر عضو است که از مجموع منتخبین شورا‌های بخش منطقه‌ای شهر و تهران تشکیل میشود

دکتر نهاوندی رئیس هیئت‌امناء دانشگاه تهران

جنجال و خشونت مسائل دانشگاهها را حل نمیکند

در هیچ دوره‌ای میاهو، جنجال و خشونت حلال مسائل نبوده است بلکه باید گفت و شنود واقعی یعنی گفت و شنود توام باصداقت و اخلاص عمل و نه گفتو شنود بخاطر تظاهر و انعکاس در وسائل ارتباط جمعی و نیز مشارکت صادقانه در دانشگاه ها جایگزین جبهه‌گیری و خشونت شود. اگر دانشجویان سئوال و یا مشکلاتی دارند ، باید امکان ابراز آنها را داشته باشند و به آنها پاسخ قانع کننده داده شود .

این مطالب را دکتر هوشنگ نهاوندی رئیس هیئت امناء دانشگاه تهران و رئیس پیشین این دانشگاه که حدود شش سال عهده‌دار اداره این دانشگاه بود گفت و افزود دانشگاه هم با مسائل بزرگی مواجهند ولی حل واقعی این مسائل تا حد زیادی بستگی بمسائل جامعه ملی دارد و تا حدی هم با همکاری و تشریک مساعی صمیمانه دستگاه های اجرایی دانشگاه ها ، دانشجویان و هیئت علمی دانشگاه‌ها ست

وی اضافه کرد در درجه اول این مسائل با برگرداندن امنیت و تامین برای استاد و دانشجو در محیط دانشگاه قابل حل است و شدت عمل و خشونت از هیچ کس و بهیچ‌عنوان قابل قبول نیست.

احترام به قانون و رعایت حرمت انسانها باید حاکم بر روابط موجود در دانشگاه ها باشد .

دکتر نهاوندی در گفتگوی خود از رفع موانع و مشکلات مالی اداری و مقرراتی دانشگاه ها بعنوان مسئله دیگر در امور اموزشی یاد میکند و می‌افزاید .

بعضی از این موانع و مشکلات ناشی از ضعف مدیریت های فردی و فقدان قاطعیت در تصمیم‌گیری است اما بعضی دیگر ناشی از مقررات و نظاماتی است که در حد خود با مقتضیات توسعه اقتصادی ضرورت های یک جامعه متحرک و پویا منطبق نیست و مخصوصا کوچکترین هماهنگی با نیاز های دانشگاه ها و اموزش و پرورش ندارد .

اگر تصور کنید که می‌توان با یک نسخه همه مسایل دانشگاه ها را حل کرد اشتباه میکنید هر جامعه متحرک و پویا همیشه مسئله و مشکل دارد و خواهد داشت .

حریق در دانشگاه ملی

شمیران ـ خبرنگار اطلاعات ساعت یک بعد از ظهر دیروز قسمتی از دفتر حسابداری دانشکده معماری دانشگاه ملی آتش گرفت . حریق ۴۵ دقیقه ادامه داشت و توسط ماموران آتش‌نشانی مهار شد.

ضمنا دیروز یک انبار در ولنجک، دو اتومبیل در خیابان خراسان و یک گرمابه در باغ فردوس آتش گرفت که توسط ماموران آتش‌نشانی خاموش شد.

حضرت آیت‌الله العظمی مرعشی عصر امروز به لندن میروند

حضرت آیت‌اله‌العظمی آقای سیدشهاب‌الدین مرعشی نجفی، بنا به‌تجویز پزشکان معالج بعد از ظهر امروز تهران را بقصد لندن ترک خواهند کرد.

دکتر پیروز و دکتر ملک مدنی جراحان ومتخصصان بیماری چشم در تهران اعلام کرده‌اند که حضرت آیت‌اله بعلت خونریزی پرده چشم باید با نظارت جراحان و چشم‌پزشکان خارجی معالجه شوند.

حضرت آیت‌اله کدومین روز اقامت خودرا درتهران میگذرانند ، در دو هفته اخیر نیز از جانب پروفسور معصومی پزشک بیماریهای قلب مورد معاینه قرار گرفته‌اند و ادامه معالجه قلبی‌ایشان درخارج ازکشور مورد تائید قرار گرفته است

در این سفر ۹ نفر همراهان حضرت آیت‌اله عظمی به لندن عزیمت خواهند کرد که عبارتند از برادران و چندتن از افراد خانواده حضرت آیت‌اله‌العظمی .

در لیست پرواز تهران‌ـ لندن همراهان ایشان عبارتند از دکتر آذربیدلی (باهمسر) سیدکاظم‌رمضی‌ـ امیرحسن مرعشی‌ـ امیرحسین مرعشی نصرالله سیدی ـ سیدی شریفی ـ شریفی تبریزی‌و خلیل سیدی .

پرونده دستگیر شدگان تظاهرات خیابانی در دادسرا به جریان افتاد

جمعی از دستگیر شدگان تظاهرات در دادسرای تهران

پرونده های تظاهر کنندگان خیابانی که روز پنج شنبه گذشته توسط ماموران چند کلانتری دستگیر شده بودند امروز در شعب مختلف بازپرسی دادسرای تهران به جریان افتاد و بازپرسان ازدستگیر شدگان به تحقیق وبازجوئی پرداختند .

این گروه تظاهر کننده که تعدادشان حدود صد نفر است روز گذشته با پرونده تنظیمی به دادسرا آورده شدند و پس از تحقیقات بازپرسان و روشن شدن موارد اتهام و با رفع اتهام قانونی در باره آنها صادر خواهد شد .

ضمنا پرونده هجده تن از دستگیر شدگان که بنابرنظر پزشکی قانونی سنشان کمتر از هجده سال است بدادگاه اطفال ارجاع شد .

دستگیر شدگان تهران نو پرونده ۲۳ نفر تظاهر کننده دیگر که روز گذشته توسط ماموران کلانتری تهران نو دستگیر شده بودند امروز برای رسیدگی بیکی‌ازشعب بازپرسی ارجاع شد .

این عده به اتهام اخلال نظم و تظاهرات دستگیرشدند و بازپرس پس از تحقیق از متهمان همه آنها را با قرار بازداشت روانه زندان‌کرد.

مستخدم دانشکده فنی مجروح شد

تهران ـ خبرگزاری پارس: چند دانشجوی دانشکده‌فنی دانشگاه تهران پیش از ظهر دیروز و بهنگام استراحت بین دو کلاس درس ، خدمتکار دانشکده بنام سالار کیانی را به شدت مضروب کردند . خدمتکار مجروح بلافاصله به بیمارستان دکتر آقبال منتقل شدو تحت مداوا قرار گرفت. گزارش پزشکی بیمارستان حاکیست احتمال دارد مستخدم مجروح دچار ضربه شدید مغزی شده باشد.

یک گزارش دیگر حاکی است که حال دانشجوی دانشکده کشاورزی که هفته پیش به علت حضور در جلسات کلاس در خوابگاه دانشکده بوسیله عده‌ای مضروب و مجروح شده بود همچنان وخیم است .

علی اصغر بهمنی دانشجوی دانشکده کشاورزی کرج که هفته پیش به خاطر شرکت در کلاس درس مجروح شده بود بلافاصله برای مداوا به بیمارستان اقبال منتقل شدو تاکنون همچنان در بیهوشی بسر میبرد.

استادان دانشگاه آذرآبادگان، امروز هم تدریس نکردند

تبریز ـ خبرنگار اطلاعات : دو دانشجوی دانشکده ادبیات دانشگاه آذرآبادگان، در «حکم‌آباد» تبریز، دستگیر شدند .

دستگیری این دو دانشجو . دیروز درحالی صورت‌گرفت که آنها همراه پنج‌دانشجوی دیگر دانشکده ادبیات ، در «حکم‌آباد» براه‌افتاده و شعار میدادند .

ماموران انتظامی ، تنها توانستند دو نفر از آنها را دستگیر کنند و پنج‌دانشجوی دیگر گریختند .

دستگیرشدگان فریدون ضیایلی دانشجوی سال چهارم دانشکده ادبیات و «مقصود نیازی ایلخچی» دانشجوی سال سوم دانشکده ادبیات دانشگاه آذرآبادگان هستند.

استادان دانشگاه آذرآبادگان که دیروز، بعنوان اعتراض، سر کلاسهای درس حاضر نشدند، امروز هم در تصمیم خود، پاهشاری کردند .

استادان و اعضای کادر آموزشی دانشگاه آذرآبادگان در قطعنامه‌ای که داده‌اند ، یادآور شده‌اند که چنانچه به پیشنهاد آنها درمورد دخالت های غیر منطقی کارد، توجه نشود و دانشگاه را خالی از نیروی کارد نکنند در کلاس های دانشکده‌ها، حاضر به تدریس نخواهند شد .

افراد ناشناس یک اتومبیل را به آتش کشیدند

مهریز ـ خبرنگار اطلاعات گروهی ناشناس اتومبیل یکی از افراد سرشناس مهریز را شبانه به آتش کشیدند.

این گروه به علت نامعلومی نیمه‌شب گذشته دیوار پارکینگ منزل شیخ احمد اعتمادالعلماء یکی از ثروتمندان و شهروندان سرشناس مهریز را خراب کردند و پس از آتش زدن اتومبیل وی گریختند.

ماموران ژاندارمری مهریز برای شناختن و دستگیری آنها تحقیق میکنند.

۲ نفر کشته و ۱۵ نفر مجروح شدند

مشهد ـ خبرنگار اطلاعات طی یک حادثه رانندگی در جاده سرخس ـ مشهد دو نفر کشته و ۲۵ نفر مجروح شدند.

مینی‌بوس ۲۹۸۸۵ـ مشهد براندگی جواد شیرازی که از سرخس عازم مشهد بود در ۲۰ کیلومتری مشهد بعلت سرعت زیاد و عدم کنترل از جاده منحرف و واژگون شد.

در این حادثه رمضانعلی باغبان ۴۵ ساله و محمد کاتب شیروانی ۳۰ ساله کشته شدند.

۱۵ سرنشین دیگر مینی‌بوس که جراحاتی برداشته بودند به بیمارستان سوانح مشهد انتقال یافتند. راننده مینی‌بوس دستگیر شد .

بخشدار خارك، شهردار بندر پهلوی شد

بندرپهلوی ـ خبرنگار اطلاعات

ناصر وزیری بخشدار و سرپرست شهرداری جزیره خارک به سمت شهردار جدید بندرپهلوی انتخاب شد.

گزینش وزیری به سمت شهردار تازه بندرپهلوی ، در جلسه دیشب انجمن‌شهر صورت گرفت .

زلزله درگرگان

گرگان ـ ساعت ۲ و ۳۰ دقیقه بامداد امروز زلزله نسبتا شدیدی شهر گرگان را تکان داد وباعث وحشت مردم‌که در خواب بودند، شد .

این زلزله خوشبختانه خساراتی ببار نیاورد اما نگرانی زیادی بین گرگانی‌ها ایجاد کرد .

ورود اتومبیلهای مسافری کاهش یافت

تعداد اتومبیل های مسافری در فروردین به ۶۷۱ دستگاه رسید که این تعداد کمتر از ماه های گذشته بوده‌است .

براساس آمار در ماه مورد بحث فقط ۶۷۰ دستگاه اتومبیل از گمرك ترخیص شدند و تعداد اتومبیل های مسافری ترخیص نشده به ۴ هزار و ۱۴ دستگاه رسید.

اغلب اتومبیل های مسافری از نوع اتومبیل‌های مشمول تخفیف بوده و از مرز و زرگان وارد کشور شده‌است .

آمار حاکی است تعداد مسافران ورودی در ماه فروردین ۱۴۲ هزار و ۲۷۰ نفر و خروج مسافران ۸۸ هزار و ۷۶۴ نفر بوده‌است .

طبق این آمار مسافران ایرانی که وارد کشور شده‌اند ۸۱ هزار نفر بوده و خروجی نیز ۴۳ هزار و ۴۹۳ نفر بوده‌است. تعداد ورودی و خروجی‌ها بیمه های مسافری در فروردین یک هزار و ۱۰۵ بوده است .

ایران صفر ـ اروگوئه صفر

تیم فوتبال امید ایران در نخستین بازی خود در جشنواره متولون ، فرانسه به تساوی صفر ـ صفر مقابل اروگوئه دست یافت .

این دیدار که بازی افتتاحیه تورنمنت تولون نیز بود در شرایط نامساعد جوی که بادشدیدی میوزید انجام گرفت .

وکیفیت کار نتوانست برای حدود کمتر از ۱۰۰۰ تماشاگرش جالب باشد .

اروگوئه با خصوصیات فوتبال آمریکای جنوبی سخت خشونت‌بار بازی میکرد که بهر حال طول ۹۰ دقیقه دروازه‌ای باز نشد .

جوانی در ساختمان پلاسکو خودکشی کرد

ساعت ۶ر۱۵ بعدازظهر دیروز جوان ناشناسی به علت نامعلومی خود را از طبقه چهارم پاساژ پلاسکو بپائین انداخت و کشته شد.

صاحبان فروشگاهها به خبرنگارما گفتند: این جوان را تابحال ندیده بودیم و نمی‌شناختیم ماموران کلانتری ۹ دز پس ازاطلاع از این جریان تحقیقات خود را در مورد شناسایی وعلل خودکشی جوان ناشناس شروع کردند. این جوان دیروز ساعتی پس از انتقال به بیمارستان سینادرگذشت

توضیح و تصحیح

در گزارش صفحه ۱۲ امروز (صفحه‌کارگر) تحت عنوان مشکل ۷۰ سالمطبقه بندی مشاغل در کارخانه چیت‌سازی تهران . بجای ۷۰ ساله ۷۰ سال چاپ شده است

خبرهای کوتاه

سفیر ایران در عمان معرفی شد

شاهنشاه آریامهر دیروز آقای خلعتبری وزیر امور خارجه را بحضور پذیرفتند. در این شرفیابی وزیر امور خارجه آقای حسن ایزدی را بسمت سفیر شاهنشاه آریامهر در کشور سلطنتی عمان به پیشگاه شاهنشاه معرفی کرد.

حسن ایزدی دکترای حقوق از دانشگاه پاریس دارد و آخرین سمت وی کاردارد ایسفارت شاهنشاهی در کلمبو بوده است و مشاغل وی به ترتیب عبارت بوده است از کارمند اداره کنونامه و روادید و کارمند اداره سازمانهای بین‌المللی سرپرست اداره نهم سیاسی کنسول سرکنسولگری نیویورک رایزن سفارت شاهنشاهی در واشنگتن .

سفر به عراق روادید معتبر میخواهد

بقرار اطلاع دولت عراق شرط ورود به خاک عراق راداشتن روادید معتبر اعلام کرده است وازورود کسانی که بدون داشتن روادید قصد مسافرت به آن کشور دارند جلوگیری بعمل می آورد و از صدور روادید در فرودگاه و نقاط مرزی نیز خودداری می‌کند.

شهردار نمونه طبس ، برکنار شد !

طبس ـ خبرنگار اطلاعات شهردار نمونه طبس استیضاح شد و با رای‌عدم اعتماد پنج عضو انجمن شهر، کنار گذاشته شد.

استیضاح و برکناری شهردار طبس در هشتاد و چهارمین جلسه انجمن شهر صورت گرفت، دراین‌جلسه ۹نفر از اعضای انجمن‌به شهردار رای عدم اعتماد دادند و دو نفر از آنهانیز در جلسه شرکت نکردند . استیضاح شهردار طبس به دنبال مطرح شدن پاره‌ای مسائل ازجمله تجاوزعده‌ای بحریم رودخانه و وضع خیابانهای این شهر صورت گرفت.

انجمن شهرطبس تاتعیین شهردار جدید متولیان سجادی‌مرابعنوان سرپرست شهرداری انتخاب کرد.

دفتر بمناسبت زادروز والاحضرت شهپور غلامرضا

بمناسبت فرخنده زادروز والاحضرت شاهپور غلامرضا پهلوی روز دوشنبه ۲۵ اردیبهشت ماه ۲۵۳۷ (فردا) دفتری از ساعت ۱۰ الی ۱۲ صبح درکاخ والاحضرت مفتوح خواهد بود .

چائوشسکو امشب وارد تهران میشود

حضرت چائوشسکو رئیس جمهوری و رهبر حزب کمونیست رومانی امشب در سر راه سفر به چین وارد تهران میشود و در توقف کوتاهی درتهران با شاهنشاه آریامهر مذاکراتی انجام خواهدداد.

خانم چائوشسکو نیز که در این‌سفر رئیس جمهوری رومانی را همراهی میکند دقایقی پس از ورود به تهران در کاخ نیاوران با علیاحضرت شهبانو دیدار خواهد داشت.

تعرفه حق توقف واگنها ۲ برابر شد

راه‌آهن دولتی ایران امروز اعلام کرد : بموجب ماده ۱۸۰ تعرفه راه‌آهن و تصویب وزارت‌راموتراری تعرفه حق توقف واگن‌های باری تغییر کردو به دوبرابر افزایش یافت .

براساس این تغییرات از تاریخ اول خردادماه ۲۵۳۷ حق توقف برای واگن‌های دومحوره پس از تمام شدن مهلت مقرر (۲۴ ساعت یا کمتر از آن) یکهزار ریال، برای واگن های چهارمحوره دوهزار ریال، برای واگن های شش محوره سه هزار ریال و برای واگن‌های یخچال‌دار مجهز به دستگاه های سردکننده ۶ هزار ریال تعیین گردیده است، و یک مقام آگاه در راه‌آهن دراین مورد گفت : چون صاحبان کالا غالبا واگن‌ها را زیربار معطل و از آن استفاده انباری مینمودند لذا این تصمیم با توجه به پائین بودن نرخ تعرفه قبلی در مقایسه با کرایه انبارداری اتخاذ گردیده است .

سخنرانی

آقای پروفسور محمدحسین حاجبی ساعت هفت و نیم‌بعد از ظهر روزدوشنبه در جلسه باشگاه لاینز اسعد در باشگاه نفت درباره (گرایش هاوگریز های غیر انسانی) سخنرانی خواهد کرد .

بازگشت

دکتر مرتضی معین‌زاده استاد دانشگاه تهران که برای شرکت در کنفرانس به ژنو رفته بود ، بتهران بازگشت.

حمایت دانشگاهیان از اعلامیه دولت

خبرگزاری پارس ـ هیات های آموزشی دانشگاههای تهران ـ رضا شاه کبیر و ملی تکنیک طی نامه‌ای که به‌چمشید آموزگار نخست‌وزیر ارسال داشتند مراتب تاسف خود را از حوادث اخیر اعلام کردند. هیات آموزشی دانشگاه‌تهران در این زمینه نوشته است :

جناب آقای دکتر جمشید آموزگار نخست‌وزیر و دبیرکل رستاخیز ملت ایران هیت آموزشی دانشگاه تهران تاسف شدید خود را نسبت به‌حوادث ناگوار ماههای اخیر ابراز داشته و تنفر عمیق خود را نسبت به عاملین و مسببین آن اعلام می‌دارد .

صحنه‌های خرابکاری‌وآشوبگری و تعرض به‌جان و مال مردم‌از دیدگاه ماواز نظر کلیه‌کسانی که به اصول انسانی و اخلاقی پای‌بند هستند عملی است اهریمنی که‌شدیدا آنرامحکوم می‌کنیم زیرا در اندیشه ما و درعصر رستاخیزاحترام‌به‌آزادی های فردی‌واجتماعی پرتوروشنی از دین مبین اسلام است که باید همه ما از آن پاسداری و نگهبانی کنیم و نگذاریم توطئه های خائنانه دشمنان‌ملت ایران‌و عوامل فریب‌خورده‌آب محیط زندگی و سازندگی ما را برهم زنند.

بدین سبب اعلامیه اخیر دولت دایر برتعقیب ومجازات خرابکاران و آشوبگران و تامین آزادی های فردی و اجتماعی و فراهم شدن محیطی سالم و انسانی برای ادامه فعالیتهای سازنده‌و اصولی‌مورد تائید کامل دانشگاهیان بوده و امیدواریم همه ما با یاری هم در راه سازندگی وفرزانگی ایران عزیزوخدمت به‌شاهنشاه بزرگ ایران سهیم و کوشا باشیم .

پروفسور فرهنگ باقری ـ دکتر منوچهر رهبر ـ دکتر حسنقلی نشاط ـ دکتر میرمن ـ دکتر صحرایی ـ دکتر هوشمند ـ تیرانداز ـ دکتر فریدون ملکزاده ـ دکترحسین بهزادی ـ اندر مجوری ـ دکتر بدیعی ـ دکتر لاله‌زاری‌ـ دکتر نیکزاد جاوید ـ دکتر فریدون مهدیون ـ دکتر علیرضا بشارت ـ دکتر گلسرخ شرفی ـ دکتر آقا شاهی‌ـ دکتر عباس‌نوروزی ـ دکتر جمشید یکانی ـ دکتر مسعود امینی ـ دکتر حقوقی‌نیا ـ دکتر ارمیان ـ دکتر علامه ـ دکتر شفیعی ـ دکتر نوبان ، پروفسور نصرت‌اله عاملی ، دکتر بنی هاشمی، دکترفریدون‌دواجی، دکتر کسائی، دکتر یمینی ، دکتر سیدی، دکتر صدیقیان، مهندس کیومرث هوشیار ، دکتر محسن صادقی ، تقی پرومندزاده، دکتر وحیدی، دکتر خاور، دکتر مکی، دکتر فضل‌اله اکبری، دکتر بهرام پور، دکتر منصور اختیار ، دکتر صالحیان، دکتر قدسی، دکتر قنبرپور، دکتر شمس ، دکتر ناصری، دکتر امامی ، دکتر عباس شفیعی ، دکتر نوری، دکتر نورمحمدزاده، دکتر قراگوزلو ، دکتر رضا نقشینه، دکتر احمد شیمی ، دکتر علاءالدین بیات ، دکتر حسنیون ، دکتر همایون راک، دکتر سهراسبی، دکتر زهرائی، دکتر طباطبائی ، دکتر ستاری، دکتر نشاط ، دکتر قدسیان، دکترایلخانی، دکتر کهنه شهری ، دکتر مصطفوی ، دکتر پهلوان ، دکتر نیری، دکتر منصوری، دکتر مقدم، دکتر تبریزی، دکتر هاتف، دکتر صمودیان، دکتر شاد، دکترمرزبان، دکتررضا پروهان، دکتر فرخی ، دکتر داریوش شیروانی ، دکتر کاردان، دکتر شریعت، دکتر معتمد .

دانشگاه رضا شاه کبیر

دانشگاهیان دانشگاه رضا شاه کبیر مانند هر ایرانی میهن پرست دیگر ازپیش‌آمد های خرابکارانه و خشونت آمیز اخیر وایجاد رعب و وحشت وحمله بموسسات عمومی بویژه سازمان های فرهنگی و اقتصادی و سلب آسایش و تجاوز به آزادی افراد و برهم زدن امنیت عمومی بسیار متاسفاند و اعتقاد دارند که تمدن بزرگ ایران همانطور که شاهنشاه آریامهر فرمودند تمدن دانش و بینش و تخصص و ادامی درعالی‌ترین سطح جهانی آن است و هرفرد ایرانی بخصوص دانشگاهیان کشور تکلیف دارند در این راه و برای استقرار استقلال علمی کشور ازهرگونه کوشش و فداکاری دریغ ندارد و نیز ایمان دارند کمفقط در بحث شرایط یک سیاست مستقل ملی و آزادی کامل فردی تواما بانظم و انضباط اجتماعی میتوان زمینه پیشرفت اقتصادی و اجتماعی و تامین نیروی انسانی لازم و صالح رابرای تامین رشدکشور فراهم‌ساخت و ارزشها و اصالت‌های ملی و فرهنگی ایران زمین را پاسداری نمود .

ازاین‌رو دانشگاهیان دانشگاه رضا شاه کبیر قویا اعلامیه دولت مورخه‌چهارشنبه ۲۰ اردیبهشت ۲۵۳۷ مبنی بر تصمیم‌برقراری نظم استقرار آسایش و امنیت عمومی را تائید و ازبرنامه‌ها وکوشش هایی که به یکپارچگی و پیوستگی ملی و انضباط اجتماعی و شکوفائی فرهنگ و سرفرازی ایران بزرگمی انجامد پشتیبانی می نمایند.

دکتر شمس‌الدین مفیدی .

اعلامیه اساتید پلی‌تکنیک

ما استادان پلی‌تکنیک تهران ضمن تائید لزوم‌تامین آزادی و اجتماعی هرچه بیشتر اقدامات اقلیت ناچیزی‌را که با خرابکاری اماکن و موسسات و حمله به افراد باعث سلب آزادی اجتماعی می گردند محکوم و اقدامات دولت را در رقبال این رویه و اعمال تائید می‌نمائیم .

با امضای قاطبه استادان پلی‌تکنیک تهران .

از: گروه گزارش سازمان شهرستان های روزنامه اطلاعات

هشدار جدی! آلودگی آب، حیات را تهدید می کند

کارخانه شهناز هر ساعت ۲۹۰ مترمکعب، کارخانه های صنایع پشم، هر ساعت ۱۱۰ متر مکعب، و سازمان آب و فاضلاب اصفهان بیش از هر دوی این کارخانه ها، زاینده رود را آلوده می کنند

آلوده شدن آب رودخانه های ایران که همگام با پیشرفت های کشور بیشتر میشود، گذشته از آلوده کردن محیط زیست، حیات خاکزیان و آبزیان را از انسان تا موجودات کوچک آبی تهدید میکند و این مسئله از دیر باز مورد بحث محافل و مجالس مبارزه با آلودگی محیط زیست بوده و هست.

تا کنون کوشش های زیادی برای ریشه یابی آلودگی آب رودخانه های ایران و مبارزه با آن بعمل آمده و کنفرانس ها و سمینارهای بسیاری تشکیل شده است. لیکن آبها همچنان آلوده است و حیات همچنان تهدید می شود. انچه در زیر می خوانید نگاهی است به کیفیت و کمیت آلودگی اب رودخانه ها و گریزی برای رهائی از این آلودگی که حاصل تحقیق خبرنگاران ما در اصفهان و رشت است.

مرگ ماهی ها

با سرازیر شدن نزدیک به دوهزار مترمکعب ضایعات آبی کارخانه ها و فاضلاب مؤسسات صنعتی در هر ساعت به رودخانه زاینده رود، حیات و بهداشت عمومی اهالی این منطقه، زندگی ماهی ها و دیگر حیوانات ابزی را تهدید می کند و موجب مسمومیت خاک های کشاورزی این منطقه میشود.

بنابه گزارش سازمان حفاظت محیط زیست اصفهان، طی چند روز گذشته، سرازیر شدن آب های آلوده به مواد شیمیائی، در حوالی پل، به زاینده رود موجب تلف شدن دهها هزار ماهی شده است.

در گذشته نیز سرازیر شدن فاضلاب آلوده به مواد شیمیائی کارخانه ها به زاینده رود، در چند مورد موجب مرگ و میر دسته جمعی ماهی ها شده است.

عدم همکاری

مبارزه با آلودگی آب زاینده رود که از چند سال قبل مورد نظر سازمان حفاظت محیط زیست اصفهان است، با پیگیری دنبال میشود. سال گذشته، این سازمان با تشکیل یک گروه ضربت، حفاظت محیط زیست و آبها را پیگیری نمود. لیکن کارخانه ها و مؤسسات صنعتی که عمده ترین عامل آلودگی اب رودخانه ها هستند، با این سازمان جانکه شاید و باید همکاری نکردند. سازمان محیط زیست اصفهان، تا کنون سه بار به کارخانه ها و مؤسسات صنعتی اخطار کرده است که حداکثر تا اخر اسفندماه (سال گذشته) طرح تخلیه فاضلاب خود را به این سازمان اطلاع دهند و اجرا نمایند. بموجب این طرح که تا کنون از سوی کارخانه ها اجرا نشده، و به اخطارهای سازمان محیط زیست پاسخ مثبت داده نشده است، تمام کارخانه های صنعتی باید مجرای فاضلاب های خود را تغییر دهند واز سرازیر شدن آن به زاینده رود جلوگیری کنند. سازمان محیط زیست اصفهان که مهلت اخطار خود را ناگزیر تا اخر خردادماه سال جاری تمدید کرده است، همچنان در این مورد پافشاری میکند.

همکاری چند کارخانه ریسندگی و بافندگی در اصفهان که متعهد به همکاری با سازمان آب و فاضلاب این شهر بودند تا فاضلاب کارخانه های خود را از این طریق تخلیه کنند، بعلت عدم پرداخت مبلغی که در قبال اینکار تعهد کرده بودند، قطع شده است.

آلوده کننده ترین ها

در حال حاضر کارخانه هائی که فاضلاب های خودرا به زاینده رود سرازیر می کنند، عبارت اند از: «شهناز»، «شهرضای جدید»، «ریسباف»، «صنایع پشم زاینده رود»، «سیمین»، «بهشت»، «زهره» و «چرم و پوست اصفهان».

علاوه بر فاضلاب این کارخانه ها قسمتی از آبهای زاید و تصفیه نشده سازمان آب و فاضلاب اصفهان نیز که خارج از ظرفیت تصفیه این سازمان است به زاینده رود می ریزد. مقدار فاضلابی که از طریق این مؤسسات در هر ساعت به زاینده رود سرازیر میشود، حدود یکهزار و دویست مترمکعب است.

بعد از سازمان آب و فاضلاب اصفهان، کارخانه شهناز با ۲۹۰ مترمکعب در هر ساعت و «صنایع پشم» با ۱۱۰ متر مکعب در ساعت، بیشترین فاضلاب را به زاینده رود می ریزند و پیش از دیگر کارخانه ها باعث آلودگی آب این رودخانه میشوند.

از نظر غلظت مسمومیت آب سرازیر شده از کارخانه شهناز، ۱۰ برابر حد مجاز است. این غلظت در مورد فاضلاب کارخانه های «ریسباف» و «سیمین» ۵ برابر حد مجاز است.

آلوده بودن آب رودخانه ها، نه تنها آبزیان بلکه، حیواناتی را نیز که از آب رودخانه خورده اند به نیستی کشانده است.

مرگ ماهی ها، مرگ طبیعت نیز هست... عکس گوشه‌ای ازاین مرگ تلخ را نشان می دهد... چه کسی مسئول مرگ طبیعت ما است؟

اینست نتایج آلودگی زاینده رود:

- تهدید حیات و بهداشت انسان ها ودام ها
- مرگ ماهی ها و موجودات آبزی
- از بین رفتن چشم‌اندازهای طبیعی
- آلودگی محیط زیست
- خشک شدن تدریجی زاینده رود

چه باید کرد؟

دانشگاه اصفهان برای بررسی آلودگی های زاینده رود از یک هیات مهندسین مشاور که یک هیات انگلیسی است دعوت کرد تا با همکاری استادان و کارشناس های این دانشگاه آلودگی زاینده رود را بررسی کنند و متدلوژی مبارزه با آلودگی زاینده رود را مطالعه نمایند.

حق پناه مدیرکل کشاورزی و عمران روستائی استان اصفهان طی گفت و گوئی با خبرنگار ما در اصفهان ضمن برشمردن خطرات ابهای آلوده برای زمین های کشاورزی دشت اصفهان گفت: چنانچه هر چه زودتر از آلودگی زاینده رود، جلوگیری نشود زیان های جبران ناپذیری به کشاورزی استان وارد خواهد شد.

سمومی که بوسیله فاضلاب کارخانه ها به زاینده رود سرازیر میشود، در خاک زمین های کشاورزی رسوب می کند و موجب مسمومیت خاک میشود. اگر بخواهیم خاک های کشاورزی را شستشو دهیم و دوباره به خاک پاکیزه تبدیل کنیم، هزینه زیادی در برخواهد داشت.

زنگ های خطر

یکی از کارشناسان سازمان حفاظت محیط زیست اصفهان ضمن یک بررسی کامل از آب آلوده زاینده رود علت این آلودگی را بی مبالاتی مؤسسات و کارخانه ها اعلام کرده و این سازمان را در مورد این خطرها هشدار داد:

۱ـ تهدید حیات و بهداشت انسان ها و دام ها. در استفاده از آب زاینده رود جهت آشامیدن و مصارف کشاورزی.

۲ـ مرگ ماهی ها و دیگر موجودات ابزی.

۳ـ آلودگی محیط زیست و زشتی چشم‌اندازهای طبیعی.

۴ـ از بین رفتن تدریجی آب زاینده رود و خشک شدن تدریجی این رودخانه.

ساختمان، بایستی طرح سیستم تصفیه فاضلاب کارخانه خود را تهیه کرده و به سازمان حفاظت محیط زیست ارائه دهند. در غیر اینصورت به این گروه از کارخانه ها پروانه کار داده نخواهد شد. این پیش‌بینی کارخانه ها را ملزم خواهد کرد که همزمان با احداث کارخانه، طرح تصفیه فاضلاب را نیز تهیه کنند و رعایت نمایند. سازمان حفاظت محیط زیست در سطحی گ - کار کارخانه ها را از نظر تا

عین واقعیت

یک نمونه عینی درمورد آلوده کردن ومسموم نمودن آب رودخانه ها فاجعه ای است که شرکت «ترن تکست» گرگان بوجود آورد. این شرکت چندی قبل درحدود ده تن از سموم غیر قابل استفاده خود را درتاریکی شب به نهر «خشکه جر» ریخت وجان بیش از سه هزار ماهی را دراین نهر ورود «سیاه جوب» گرفت این فاجعه که با استفاده از تاریکی شب بوقوع پیوسته بود گذشته از مرگ سه هزار ماهی دراین رودها، زندگی وبهداشت ساکنان اطراف رودها ودام های آن ها را نیز به خطر انداخت.

اگر مسوولان توجه نکنند وبا چشمان باز مراقب اوضاع نباشند، رودخانه های بسیاری آلوده خواهد شد وماهی های زیادی خواهند مرد.

فاجعه ای که «ترن تکست» وامثال آن تاکنون بوجود آورده اند زنگ های خطری است که برای هشیاری در برابر آینده بصدا درآمده است.

مدیر کل کشاورزی و عمران روستایی اصفهان:

اگر از آلودگی زاینده رود، هر چه زودتر جلوگیری نشود، خاک مسموم خواهد شد و زیانهای جبران ناپذیر به کشاورزی اصفهان خواهد رسید.

پروانه کار در گرو طرح تصفیه

مطلبی، رئیس سازمان حفاظت محیط زیست استان گیلان طی گفت و گوئی به خبرنگار ما در رشت گفت: «صاحبان کارخانه های تازه تاسیس، قبل از زدن اولین کلنگ کارخانه هائی که طرح تصفیه فاضلاب ندارند و فاضلاب آن، به رودخانه ها می ریزد و کارخانه هائی که در شرف تاسیس هستند.

سازمان حفاظت محیط زیست از کارخانه هائی که دایر هستند ولی فاضلاب ان ها به رودخانه ها می ریزد، سلب اختیار خواهد نمود.

جلوگیری از کار متخلفین

«مطلبی» اضافه کرد: کارخانه های موجود بر ده دسته‌اند

فاضلاب کنترل خواهد کرد و به کارخانه هائی که فاقد طرح مذکور باشند اجازه کار نخواهد داد.»

همکاری مردم

کارخانه هائی که در شرف تاسیس هستند، ناگزیرند که طرح تصفیه فاضلاب خود را به سازمان حفاظت محیط زیست ارائه دهند. در غیر این صورت به آنها پروانه کار داده نخواهد شد.

مردم هم باید با ما همکاری کنند و با دیدن هر گونه تخلفی ما را در جریان بگذارند. چرا که با این کار به زندگی خود و حیات طبیعت خدمت می کنند. کارخانه هائی که فاضلاب خود را به رودخانه ها می ریزند. حیات و بهداشت انسان ها و حیات ماهی ها و دیگر موجودات آبزی را تهدید می کنند بعلاوه موجب الودگی محیط زیست و از بین رفتن طبیعت میشوند و به کشاورزی نیز زیان می رسانند.

***

آگهی استخدام

بانک ملی ایران تعداد سه نفر اپراتور تلکس که دارای دیپلم کامل متوسطه بوده و به زبان انگلیسی و ماشین نویسی لاتین آشنائی داشته باشند برای کار بعد از ظهر (از ساعت ۴ تا ۱۰ شب) استخدام مینماید.

داوطلبان میتوانند تا پایان وقت اداری روز ۳۱ اردیبهشت ماه ۲۵۳۷ تقاضای خود را به اداره کارگزینی این بانک تسلیم یا با پست سفارشی ارسال دارند.

بانک ملی ایران

نظر خوانندگان

بنیانگذار: شادروان عباس مسعودی
صاحب امتیاز و مدیر: فرهاد مسعودی
سال پنجاه و دوم
محل اداره: خیابان خیام. ساختمان اطلاعات
تلکس ۲۱۲۳۳۶ ـ تلگرافی: اطلاعات. تهران
تلفن ۳۲۸۱

سخن روز

دریغ از تعاونی ها!

آقای وزیر بازرگانی دیروز یک مصاحبه مطبوعاتی داشت و بمناسبت روز تعاون درباره اصول تعاون و نظام تعاونی مطالبی بیان کرد.

اظهارات آقای وزیر از دو قسمت متمایز تشکیل میشود. قسمت اول آمار و ارقامی است که جنبه تشریفاتی دارد و آن را با مختصر تفاوتی، سال گذشته در همین ایام از زبان وزیر وقت شنیده ایم!

اما علی رغم این مقدمه که از شرکت هزاران نفر در کلاسهای آموزش تعاون و چاپ دومیلیون نسخه نشریات تعاونی حکایت دارد، در قسمت دوم به ناکامی تعاونی ها و نقش ناچیزشان در زمینه توزیع و مصرف سخن رفته است که بگفته آقای وزیر: «ناچاریم اعتراف کنیم در مقابل آن همه کوشش، نتیجه متناسبی نیست»!

آموزش اصول تعاون «وسیله»است نه «هدف». بنابراین تشکیل کلاسهای متعدد آموزش تعاونی یا شرکت گروههای کثیری از مردم در این کلاسها نمیتواند توفیق نهایی برای نهضت تعاون بشمار آید. همچنان که وجود تعداد زیادی تابلو باعنوان «شرکت تعاونی...» در روستاها و شهرها فی نفسه دلیل توسعه و تعمیم تعاونی ها نیست. حتی آماری که از تشکیل کلاسها و تاسیس شرکت های متعدد تعاونی خبر میدهد، هنگامی که با ارقام فروش و عملکرد تعاونی ها سنجیده شود تاسف بیشتری در انسان بر می انگیزد زیرا نشان دهنده آن است که مساله تعاون و نهضت تعاونی هم مثل بسیاری دیگر از امور در جامعه ما بهانه یی برای کارهای نمایشی و ظاهر سازی و خرج تراشی بوده است یا در واقع، هیاهوی بسیار برای هیچ!

در همان شماره دیروز «اطلاعات» که مصاحبه مطبوعاتی آقای وزیر بازرگانی بمناسبت روز تعاون چاپ شده بود، خبر کوتاهی دیده میشد بدین مضمون: «بررسی پیرامون نارسایی های موجود در شرکت تعاونی مسکن کارکنان مرکزی راه آهن از طرف حزب رستاخیز شروع شد»!

شرکت تعاونی مسکن کارکنان راه آهن نمونه تعاونی های دیگری است که با همین عنوان در وزارتخانه ها و سازمان های مختلف تشکیل شده و زمانی نقطه امید گروه کثیری از کارکنان دولت بوده است ولی بعد از چندین سال افرادی که به امید خانه دار شدن اندوخته خود را در اختیار این شرکتها قرار داده اند حتی صاحب پول خودشان هم نیستند. خانه و آپارتمان پیشکش!

چرا باید نهضتی که در دنیا به اصالت شناخته شده و نقش بسیار موثری در تعدیل شرایط زندگی بنفع گروههای متوسط و کم درآمد جامعه داشته است، در کشور ما به آینچنین سرنوشتی گرفتار آید؟

ایکاش بمناسبت روز تعاون، سمیناری از صاحبنظران و اهل فن تشکیل میشد تا علل ناکامی نهضت تعاونی را در زمینه های مختلف مورد بررسی قرار داده و جوابی برای این سوال پیدا میکردند مگر در آینده نظام تعاونی راه خود را پیدا کند و به نتایج مطلوب برسد.

دفع فاسد به افسد!

محمدعلی سفری

درقانون جدید روابط موجر و مستاجر که از تیرماه سال گذشته بمرحله اجرا درآمده، گواینکه برای بسیاری از مسائل مورد اختلاف دو گروه مالک و مستاجر راه حلهای مناسبتر اتخاذ شده که مهمتر از همه مربوط به تعیین افزایش مال‌الاجاره است، اما درعمل، مواجه با مشکلاتی شده که متاسفانه این مشکلات گره های تازه‌ای براین رابطه زده است!

بهمین جهت از یک سو، جریان کار دردادگاههای مربوط به صورتی که مطلوب است جریان پیدا نمی کند و از سوی دیگر چه بسا اجرای موادی از آن بصورت فعلی، کار اجاره را دروضع موجود نامناسبتر کند، زیرا قانون جدید، حاکم برهرمحلی است که برای سکنی یا کسب یا پیشه یا تجارت و یا بمنظور دیگری اجاره داده شود. بعبارت دیگر قانون جدید دو نوع اجاره را دربرمیگیرد، منتهی درگذشته خانه های سازمانی و سایر محلهای مسکونی که از طرف وزارتخانه ها و موسسات دولتی ووابسته به دولت یا اشخاص، بمناسب شغل دراختیار و استفاده کارکنان قرارمیگرفت، آئین نامه و مقررات خاصی داشت، ولی با قانون جدید این اماکن نیز مشمول مقررات قانون روابط موجر و مستاجر شده و درنتیجه اگر یک کارمند و یا بهرصورت متصرف این قبیل اماکن، مکلف به تخلیه شد و تخلیه نکرد، از طرف دادستان به او مدت یک ماه فرصت تخلیه داده میشود و چنانچه پس از یکماه امتناع کرد، بدستور دادستان محل مزبور تخلیه و تحویل سازمان مربوط میگردد.

بنابراین، واقعا موردی باقی نمی ماند که زیرچتر این قانون نباشد، اما آنچه فعلا از نظر، محل سکنی یا کسب و پیشه و تجارت مورد بحث جدی است، جریان قانونی افزایش اجاره بهاست. درگذشته بموجب ماده ۱۳ قانون روابط مالک و مستاجر، درصورت بروز اختلاف بین موجر و مستاجر نسبت به میزان مال الاجاره، باید برای تعیین اجاره بها با تحقیق درعواملی که بموجب آن میتوان اجاره بها را تعیین کرد و با ارجاع امر به کارشناس، میزان اجاره بها، به نرخ عادله تعیین میشد ووجود این ماده به علت عدم توافق و روشن نبودن ضوابط، مشکلات زیادی به وجود می آورد، اما در قانون جدید، این مشکل بزرگ با یک فورمول کوچک ریاضی حل شده است. یعنی مقررشده که دادگاه با توجه به درصد شاخص کل بهای کالاها و خدمات که از طرف بانک مرکزی منتشرمیشود، حکم به تعدیل اجاره بها بدهد و این حکم نیز قطعی است.

وجود این ماده سبب شده که کاردادگاهها فوق العاده آسان بشود و از این بابت درحال حاضر واقعا مشکلی وجودندارد، چون نه چانه زدن مستاجر و نه زیاده‌طلبی موجر و نه احتمالا نظرناصحیح کارشناس، هیچیک دخالتی درامر ندارد. قاضی دادگاه، جدول شاخص کل بها را جلوی خود دارد، تاریخ تقدیم دادخواست روشن است و تاریخ تنظیم اجاره نامه نیز روشن، با یک فورمول کوچک ریاضی، رقمی که باید مستاجر بپردازد، استخراج میشود و ابلاغ میگردد که معمولا هم مانند گذشته ارقام کرایه خانه ها دیگر یک رقم باصطلاح «روند» نیست، بلکه درتمامی احکام صادره، رقم فرضا سی هزار ریال و چهل هزارریال، به سی و نه هزار و دویست و ده ریال و غیره تغییریافته است.

اجرای این فورمول بحدی مورد استقبال دستگاه قضائی قرارگرفت که سال گذشته قانون تقریبا به صورت عطف بماسبق هم درآمد، چون درتاریخ وضع قانون جدید تعداد کثیری پرونده های تعدیل اجاره بهای دادگاههای شهرستان و استان موجودبود که طبق قانون سابق، دادگاه برای تعیین اجاره بها با تظرکارشناس اقدام کرده. ولی هنوز رای صادرنشده بود و دادگاهها دراین مورد، تکلیف قطعی کار را روشن نمی دانستند و بناچار رئیس دادگاه استان مرکز نامه‌ای به وزیر دادگستری نوشت و دراینمورد کسب تکلیف کرد و اعلام کرد که دراین باره بین قضات اختلاف نظراست. برخی عقیده دارند که نسبت به دعاوی که دردادگاهها مطرح است، باید همان قانون سابق اجرا شود و قانون جدید درباره دادخواست پس از تصویب قانون باشد و یا برخی دیگر برعکس عقیده دارند که نسبت بهردعواتی که منجر بصدور حکم نشده، باید قانون جدید رعایت گردد، اعم از اینکه دادگاه کار خود را تا مرحله صدور حکم نیز به پایان رسانده باشد یا نه، چون مورد پرسش اهمیت فراوان داشت، و سرنوشت هزاران پرونده ارتباط به تعیین تکلیف دراین مورد پیدا میکرد، مطلب درهیات عمومی دیوانعالی کشور مطرح شد و رای هیات عمومی براین داده شد که قانون جدید حاکم برسرنوشت است و دادگاهها وظیفه دارند که برابر قانون جدید عمل کنند.

نکته‌ای که دراینجا لازم به یادآوری است، بخصوص که بعد هم مورد استناد است، و مشکل بزرگی بوجود می آورد، مربوط است به اینکه به استناد قانون جدید، نسبت به محلهای کسب و پیشه چه رویه‌ای درپیش گرفته شده است. بموجب رای وحدت رویه هیات عمومی دیوانعالی کشور، چون طبق ماده یک قانون روابط موجر و مستاجر مصوب تیرماه سال ۲۵۳۶ هرمحلی که برای سکنی یا کسب و پیشه اجاره داده شود نیز مشمول آن قانون میباشد و بموجب ماده ۳۲، از تاریخ اجرای قانون جدید، قانون سابق ملغی و منسوخ شده. لذا قانون جدید شامل دعاوی که قبل از تصویب این قانون طرح شده و درجریان رسیدگی است نیز خواهد بود. با این ترتیب هرمحلی که برای سکنی یا کسب و یا پیشه یا تجارت یا بهرمنظور دیگری اجاره داده شده باشد، مشمول ماده ۴ این قانون که مربوط به تعیین میزان افزایش اجاره بهاست گردید.

درماده ۴ـ صراحت دارد که موجر یا مستاجر میتوانند باستناد ترقی یا تنزل هزینه زندگی درخواست تجدید نظرنسبت به میزان اجاره بها را بنمایند، مشروط براینکه: اولا مدت اجاره منقضی شده باشد، ثانیا از تاریخ استفاده مستاجر، یا از تاریخ مقرردرحکم قطعی برتعیین یا تعدیل، سه سال تمام گذشته باشد. با این دو شرط دادگاه با توجه به درصد شاخص کل بهای کالا و خدمات مصرفی، حکم قطعی را صادرمی کند.

دراینجا پس از صدور حکم چند مطلب مهم پیش می آید که متاسفانه نا آگاهی عده کثیری از مستاجرین، دستاویزی به معدودی موجر بی انصاف داده است تا از این قانون به ضررمستاجر سوءاستفاده نمایند. مهمترین مطلب ماده ۹ قانون است.

بموجب این ماده درتمام مدتی که دادرسی درجریان است، مستاجر باید مال الاجاره را بپردازد، اما بمحض ابلاغ حکم دادگاه مبنی برافزایش، چون حکم قطعی است لذا مستاجر مکلف است بدون چون و چرا آنرا بمرحله اجرا درآورد.

بدیهی است پرداخت اضافه مصوب دادگاه ولو مورد قبول مستاجر نباشد، اجباری است، ولی مهمتر از این پرداخت اضافی، مقررات دیگری است که مربوط است به تنظیم اجاره نامه جدید و پرداخت اضافه تعیین شده از تاریخ تقدیم دادخواست که اگرمستاجر غفلت کند ضررهای فاحشی خواهد دید، از آن جمله است تخلیه محل فقط باین دلیل که اجاره نامه جدیدالغاء نشده و یا مابه‌التفات پرداخت نگردیده و بالاتر از همه، مسئله مهم اعتبار اجاره نامه بمدت یکسال است. حتی برای محلهای کسب و پیشه که اهمیت فراوان دارد و باید پیرامون آن بحث کافی گردد، زیرا وجود این قسمت از ماده ۹ و همچنین شرایطی که بموجب آن به مالک اختیارتخلیه داده شده، درمجموع اوضاع و احوال جدیدی را بوجود آورده که درخور تعمق فراوان است. مضافا باینکه بهمین اعتبارسازمان ثبت اسناد و املاک کشور، دربهمن ماه سال گذشته درإجرای مدلول مقررات قانون جدید روابط موجر و مستاجر بخشنامه‌ای به کلیه واحدهای ثبتی و دفاتر اسناد رسمی صادرکرده که به موجب آن امکان تخلیه درصورت عدم آگاهی مستاجر زیادتر شده است و همین امر مورد سوءاستفاده بعضی از مالکین قرارمیگیرد.

درمقاله بعد راجع به مجموع این مسائل، بمنظور آگاهی عموم، بحث خواهم کرد.

اینست تجاوز!

هادی خرسندی

خوشبختانه درهر گوشه دنیا که به حق وحقوق ملتی تجاوز می شود، گروه های صلح سازمان ملل مثل مامورانِ کمیته حمایت از مصرف کننده! از راه می رسند وناظر برعملیات تجاوز می شوند. اما همانقدر که کلاه اینها پشم دارد، کلاه آنها هم دارد.

اینهمه صدای اعراب از تجاوزهای شبانه روزی اسرائیل بلند شد، گروه های صلح سازمان ملل، اپستادند تماشا کردند. دست آخر اسرائیلی ها زدند چند تا از همین سربازان سازمان ملل را هم کشتند، باز آب از آب تکان نخورد. ظاهرا سازمان ملل هم مثل کمیته حمایت از مصرف کننده، خودش با بعضی ها بسته.

تجاوز پشت تجاوز، تعرض پشت تعرض، سازمان ملل ککش هم نگزید تا اینکه بالاخره سربازهای سازمان «رسما» مورد تجاوز قرار گرفتند، به این ترتیب که روزنامه های ترکیه نوشته اند دونفر از سربازان پاسدار صلح سازمان ملل درقبرس، چندروز پیش لخت می شوند توی رودخانه آب تنی کنند، سه نفر از اهالی هم می آیند فی المجلس آنها را مورد تجاوز قرار می دهند.

حالا دیگر شاید مسئولان سازمان ملل، معنی تجاوز را به خوبی دریافته باشند.

اصغر آقای ما هم با این سه مرد تجاوز کار قبرسی تماس تلفنی گرفته وپرسیده «اینکه می گویند سازمان ملل کلاهش پشم ندارد، درست است یا خیر؟»، آنها هم یک جوابی داده اند که قابل چاپ نیست.

کسب آزاد و اندیشه استثمارگرانه!

منوچهر اشتهاردی

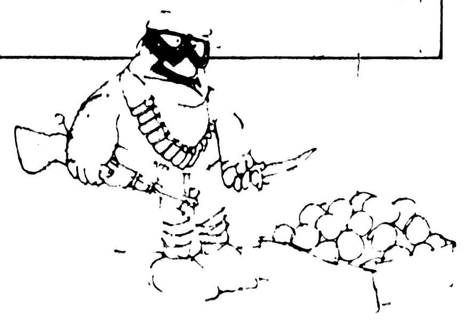

وقتی مساله گرانی میوه درماه های اخرسال پیش به استثنایی ترین مرحله صعودی رسید و روزنامه ما بهترین راه مبارزه را تحریم عمومی دانست، دولت نیز ناچار از سوی دیگر درصدد مقابله بارویداد مذکور برآمد وطی انتشار اعلامیه یی ورود میوه را از خارج آزاد کرد.

با واکنش های یادشده، کمر گرانی تا حدی شکست و بدین ترتیب مردم، مراسم نوروز را برگزار کردند و تقریبا سروصداها خاموش شد، اما نکته یی که مراوادار به نوشتن این مطلب و تشریح ماجرا کرد، خبر چند روز قبل صفحه اول اطلاعات بود به این شرح: «واردکنندگان میوه، کالای وارداتی خودرا احتکار کرده‌اند تا در مواقع مقتضی آن را با قیمت گران‌تر بفروشند.» یعنی تبدیل درمان به درد! منظور من از اشاره به این مساله نفس گرانی میوه نیست، زیرا این واقعه با تحریم جامعه و یا با خریدهای بی حساب نوکیسه ها، سرانجام حدت وشدت خود را ازدست داد و بهر تقدیر، فراموش شد. لیکن آنچه که در خور بحث وتعمق بسیارست، مساله بی بندوباری درزمینه دادو ستدکالاست که بدبختانه مسئولان امور، یکهزارم توجه و حساسیتی را که نسبت به بعضی رویدادهای درست یا نادرست اجتماعی نشان می‌دهند، دراین مورد اعمال نمی کنند، و به این واقعیت انکار ناپذیر کمتر اعتنا دارند که مهمترین عامل تغییر حالات و روحیات افراد جامعه، مادیات است.

خطر هرج و مرج اقتصادی برای اجتماع، به مراتب شدیدتر وزیانبارتر از دستاورد حرکت ها و فعالیت های «سیاسی‌ست، زیرا تمام کشورهایی که قربانی استعمار اقتصادی شده‌اند، پیش از هرچیز استقلال فکری و اخلاقی خود را ازدست داده و لاجرم صاحب روح پست مادی گردیده، با تمام مظاهر معنویت بیگانگی یافته اند. نظام بهره‌کشی که چهره دیگری از استعمارست، نه تنها امروز می کوشد که از روح اقتصاد پرستی ملت های نوکیسه برای منظور خود بهره گیری کند، بلکه درگذشته نیز به قصد رسیدن به هدف، بهمین شیوه متوسل می‌شد.

رویدادهای قرون گذشته به ویژه از چهارصد سال پیش به این سوی که پرتغالی ها و اسپانیایی ها به جهانگشایی پرداختند و چتر استعمار را برآسمان سرتاسر قاره امریکا، بخشی از آسیا و افریقا کشیدند، نشان می دهد که استعمارگر آزمند، همواره با توسل جستن به حربه اقتصادی وشگردهای وابسته به آن، به قلب ملت های مورد نظر خود رخنه کرده است.

به عنوان مثال، دراوایل قرن شانزدهم میلادی کشورهای قدرتمند اروپایی مانند انگلیس، فرانسه، اسپانیا و پرتغال، تنها با پشتیبانی از شرکت های خصوصی تابع خویش که در سرزمین های مورد نظر فعالیت داشتند، پایه های تخت استعمار را درداخل مرزها مستحکم کردند و پس از چندی خود جایگزین آنها شدند و مستقیما به بهره برداری از مناطق اشغال شده وزیر نفوذ درآمده، پرداختند.

مورد زنده‌تر، ماجراهای ویلیام دارسی استرالیایی درباره نفت کشور ما و انتقال امتیاز این قرارداد به دولت انگلیس وبقیه قضایاست که همه بیش و کم می‌دانیم.

با توجه به آنچه که گذشت و با عنایت به شواهد و نمونه های مذکور بخوبی درمی‌یابیم که اقتصاد تا چه حد، بار وحیات و خلق و خوی مردم سروکار دارد و تاچه اندازه می تواند در متزلزل کردن نظم جامعه موثر باشد. البته این نکته را باید درنظر داشته باشیم که شواهد یادشده مربوط به دورانی بود که مرده به اندازه یکهزارم امروز، بنده پول وبرده مصرف نشده بودند، ووای به امروز که تمام اصالت ها و خصوصیات معنوی و تاریخی و مذهبی و قومی انسانها در گروپول است و بشریت مفتون الگوی تحمیلی مصرف.

بنابراین بازگذاردن دست عده یی غارتگر سودجو درامر اقتصاد با توجه به مسلم بودن خطا و جرم این افراد شناخته شده، هرگز نمی‌تواند القا کننده فکر آزادی کسب باشد، زیرا رواج چنین شیوه‌یی نوعی بی بند و باری مطلق‌ست که با تعریف آزادی کوچکترین رابطه‌یی ندارد. «جان استوارت میل» انگلیسی که از متفکران بنام قرن نوزدهم میلادی است در تعریف آزادی طی جمله‌یی موجز و مختصر می گوید: «آزادی، نبودن مانع است و فردی را آزاد می‌توان گفت که برای دنبال کردن سعادت خود به موانع برخورد نکند.» همین فیلسوف درجای دیگر اضافه می کند: «اما آن آزادی، شایسته نام آزادی‌ست که ما آزاد باشیم خیر خودرا از راهی که صلاح می‌دانیم بجوئیم، بدون اینکه دیگران را از آزادیشان محروم کنیم یا سد راه آنان شویم.»

استوارت میل، سرانجام در تعریف این کلمه، نتیجه نهایی را طی چند عبارت ساده به این شرح می‌آورد که: «آزادی عمل، تا

بقیه در صفحه ۲۳

تفسیر سیاسی روز

قدرت کارتر در بوته آزمایش

نوشیروان کیهانی زاده

رای پریشب کمیسیون روابط خارجی سنای آمریکا در «دور اول» مبارزه‌ای که بر سر فروش هواپیمای جنگنده به مصر وعربستان سعودی در واشنگتن در گرفته است، کارتر را پیروز کرد.

اعضای این کمیسیون به طور مساوی به این پیشنهاد به اصطلاح «یک کاسه» کارتر رای مخالف و رای موافق دادند، یعنی پیش بینی بعضی محافل که میگفتند کمیسیون روابط خارجی سنا پیشنهاد کارتر را رد خواهد کرد به حقیقت نپیوست، ۸ سناتور رای موافق و ۸ سناتور دیگر رای مخالف دادند و به این ترتیب، این کمیسیون دیگر نمی تواند طرح مخالفت با فروش هواپیما را در جلسه عمومی سنا مطرح کند.

تاکنون ۳۵ تن از اعضای سنای ۱۰۰ نفری نظر مخالف خود را با این پیشنهاد کارتر اعلام کرده اند و رئیس جمهوری امریکا امیدوار است بیشتر ۲۵ سناتوری که هنوز نظر خود را اعلام نکرده اند از پیشنهاد او جانبداری کنند.

هنگامی که کارتر با فروش ۶۰ جت «اف ـ ۱۵» که از پیشرفته ترین شکاری ـ بمب افکنهای امریکا است به عربستان سعودی موافقت کرد، دولت اسرائیل دست به تبلیغات وسیعی در این زمینه زد که این جنگنده های تعرضی سرانجام علیه اسرائیل بکار خواهند رفت و اگر این هواپیما های نظامی به عربستان سعودی داده شود این کشور در صورت آغاز یک جنگ دیگر، مورد حمله مستقیم اسرائیل قرار خواهد گرفت.

کارتر برای اینکه سناتور ها پیشنهاد فروش هواپیما به مصر و عربستان سعودی را رد نکنند آنرا با پیشنهاد فروش شکاری ـ بمب افکن به اسرائیل «یک کاسه» کرد و اصرار سناتور ها برای تفکیک لایحه بجائی نرسید، هدف کارتر این بود که در صورت رد پیشنهاد، بالسویه عمل کرده باشد و باعث رنجش مصرو عربستان سعودی نشود کارتر در دو ـ سه روز اخیر برای به تصویب رساندن پیشنهاد خود دست به فعالیت بیسابقه‌ای زده است و در چند مورد به دفاع از این پیشنهاد پرداخته است از جمله خطاب به کنگره، انور سادات را مورد ستایش قرار داده و اورا «دوست صمیمی آمریکا» خوانده است و همچنین از عربستان سعودی به عنوان «دوست ثابت قدم آمریکا» نام برده است و در عین حال گفته است تعهد آمریکا در قبال امنیت اسرائیل «تزلزل ناپذیر» است.

کارتر در اجتماع سر دبیران جراید آمریکا نیز هشدار داده است که اگر جتهای قدیمی (اف ـ ۵) مورد درخواست مصر به آن کشور داده نشود کفه ترازوی سادات نه تنها در جهان عرب، بلکه در داخل مصر بائهن خواهد رفت و این ضربه بزرگی خواهد بود که بر او وارد خواهد آمد.کارتر می داند چنانچه پیشنهاد او به تصویب سنا برسد نه تنها باعث تقویت جبهه سادات و نیز تحکیم دوستی آمریکا و عربستان سعودی خواهد شد، بلکه خواهد توانست برتری خود را بر هوا داران اسرائیل در آمریکا نشان دهد و سپس به این دولت فشار آورد تا در برابر خواستهای مصر انعطاف بیشتری از خود نشان دهد.

از سوی دیگر عربستان سعودی که نمی خواهد رد پیشنهاد فروش جت (اف ـ ۱۵) به آن کشور بر روابط آمریکا و عربستان تاثیر بد بگذارد دست به تبلیغات وسیعی زده است، از جمله یمانی وزیر نفت عربستان سعودی گفته است که عربستان از هواپیما های «اف ۱۵» تنها برای دفاع از خاک خود و تامین امنیت خویش و «اجرای عدالت» استفاده خواهد کرد.

هدف یمانی از بیان کلمات «اجرای عدالت» ظاهرا دفاع از حقوق فلسطینیها بوده است. یمانی در عین حال گفته است که عربستان به سیاست قدیمی خویش که خودداری از داشتن مناسبات دیپلماتیک با شوروی است ادامه خواهد داد و تاکید کرده است که با این دولت هرگز متحد نخواهد شد، ولی در عین حال یاد آور شده است که شوروی برای خرید نفت به یک کشور عضو «اوپک» مراجعه کرده است.

اظهارات، یمانی، به همکاران کارتر و سخنگویان او این فرصت را داده است که بگویند در حالی که شوروی عراق، سوریه و فلسطینیها را در شرق سوئز و اتیوپی و لیبی را در غرب سوئز مسلح می کند نمی توان عربستان سعودی و مصر را بدون سلاح باقی گذارد. روز های آینده تصمیم سنا نتیجه زور آزمائی فعلی در واشنگتن را نشان خواهد داد و معلوم خواهد داشت که آیا کارتر بر کنگره مسلط است یا نه؟

چهل سال قبل...

قانون سرشماری نفوس کشور تقدیم مجلس شد

در جلسه امروز مجلس شورای ملی، آقای علی اصغر حکمت وزیر کشور لایحه قانونی سرشماری را تقدیم داشتند و گفتند:

سرشماری نفوس کشور در قانون آمار پیش بینی شده ولی دارای نواقصی است که اگر آن نقایص رفع نشود این سرشماری انجام پذیر نخواهد بودوچون شماره افراد کشور یکی از مسائل اساسی و مهم است و اطلاع کامل به عده قطعی افراد همیشه ضروری است چه از لحاظ تعیین مصرف آذوقه و چه از جهات دیگر و چون مملکت ما جمعیت بسیار دارد و باید شمارش شود باین منظور لایحه‌ای تدوین شده است که تقدیم میگردد.

متن لایحه

ماده یکم ـ سرشماری نفوس کشور در مواقع معین برحسب پیشنهاد وزارت کشور و تصویب هیئت وزیران بموجب فرمان همایونی صورت میگیرد.

ماده دوم ـ در هرجا روز اجرای سرشماری ۲۴ ساعت در همان محل تعطیل همگانی خواهد بود و به استثنای کسانی که مامور سرشماری میشوند بقیه مردم باید روز مزبور برای انجام مقررات سرشماری در مساکن خود بمانند مگر در موارد ضروری که طبق آئین نامه تعیین خواهد شد.

ماده سوم ـ وزارت کشور بوسیله اداره کل آمار و ثبت احوال طبق آئین نامه های مربوط در اجرای این سرشماری اقدام مینماید و کارمندان کشوری و مامورین سرشماری و کدخدایان، آموزگاران، دبیران، دانش آموزان دبیرستان و دانشکده ها، کارکنان بنگاهها و هر فرد دیگری که برای انجام خدمت سرشماری برگزیده میشوند مکلف هستند دستورهائی که به آنها داده میشود از روی دقت اجراء نمایند.

تبصره ـ کسانی که مامور انجام خدمت سرشماری میشوند دارای علامت های مشخصه خواهند بود:

ماده چهارم ـ ساکنین کشور مکلفند پاسخ پرسش ها و اطلاعات سرشماری را که مامورین درخواست مینمایند مطابق واقع تنظیم نموده و اظهار دارند

ماده پنجم ـ متخلفین از مقررات مواد سوم و چهارم این قانون برطبق آئین نامه های مربوط به امر سرشماری تعقیب و مجازات میشوند

ماده ششم ـ بوزارت کشور اختیار داده میشود برای وضع مقررات و تصویب برگها و نظامات و بررسی فنی در امر سرشماری و امار سورای دائمی تشکیل دهد.

واژه های نو

قسمتی از واژه های پزشکی که اخیرا از تصویب فرهنگستان گذشته است در زیر بنظر خوانندگان عزیز میرسد

طب وطبابت. پزشکی

طبیب: پزشک

تسریح: کالبد شکافی.

امتحان نسج زنده برای تحقیق در انواع بیماری که بزبان بیگانه «بیوپسی» نامیده میشود: بافت برداری، فتح میت برای تحقیق آن که از چه مرضی یا چه صدمه ای مرده است ودر زبان بیگانه «اتوپسی» گفته میشود:

کالبد شکافی

نسج: بافت

کودک در شکم که بزبان خارجی «فکوتس» نامیده میشود: جنین

مرض: بیماری

طفیلی شناسی: انگل شناسی

میکروبیولوری: میکروب شناسی

دوا: دارو

دوا ساز: دارو ساز

دواخانه: داروخانه

طریق علاج که بزبان بیگانه «دومد» گفته میشود: درمان

اکسترن: نوکار

انترن: کارورز

کلینیک: پزشک خانه

رادیولژی: پرتوشناسی

تامین یخ تهران

شهرداری تهران بمنظور تامین یخ مصرفی قرارهای اطمینان بخشی برای حمل برف ویخ داده که با یخ های موجود در یخچالها بخوبی کفاف مصرف شهر را نموده وتا آخر فصل بطور وفور در دسترس مردم خواهد بود. نرخ یخ طبق آگهی منتشره در یخچالها از قرار هر ۱۲ کیلو «یک ری» یک ریال وچهل دینار ودر دکانها و خرده فروشی ها ودوره گردها از قرار هر کیلو ۲۰ دینار «۱۲ کیلو ۲ ریال و۴۰ دینار» تعیین شده است.

تغییر ماموریت

آقای نصرت افسر مدیر پست وتلگراف جالوس بمرکز انتقال وآقای سلیمان منصوب پور بجای ایسان منصوب شدند.

آقای توکلی رئیس شرکت پنبه رفسنجان بریاست شرکت پنبه کرمان

آقای ظهیری منصدی اوقاف طبس بسمت ریاست فرهنگ فردوس

آقای میرزا ابراهیم دریابیگی بجای آقای دانش بریاست دارائی لنگرود

آقای ظهیر فرماندار خرمشهر وآبادان بمرکز احضار وآقای علی اصغر حجازی بخشدار وسهردار آبادان بکفالت امور فرمانداری برقرار شده اند.

آقای ملاح بخشدار اهر وارسباران بسمت بخشداری مرند وجلفا

بازگشت از اروپا

آقای جواد ذهبی مهندس ومتخصص نوب آهن از برلن مراجعت وبتهران ورود نموده اند.

«نقل از اطلاعات ۲۴ اردیبهشت ۱۳۱۸»

از نگاه سخاورز

کشیدن سیگار پشت فرمان ممنوع می‌شود.

امروز در تاریخ

نوشیروان کیهانی زاده

قیمومت انگلیس بر فلسطین پایان یافت، دولت اسرائیل تشکیل شد و لژیون عرب وارد بیت المقدس شد

هانری چهارم پادشاه فرانسه توسط یک قشری ترور شد

۱۴ مه (یکشنبه)

۱۵۰۹ ـ ✱ ارتش فرانسه نیروهای «ونیز» را شکست داد و بر سراسر شمال ایتالیا تسلط یافت.

۱۶۱۰ ـ ✱ فرانسوا راویاک، یک قشری، هانری چهارم پادشاه فرانسه را ترور کرد و لویی دوازدهم که ۹ ساله بود جانشین او شد واداره امور فرانسه به دست ماری دومدیسی مادر وی به عنوان نایب السلطنه افتاد.

۱۷۴۹ ـ ✱ ماری ترز اتریش و «یوهم» را تحت رهبری یک صدر اعظم متحد کرد.

۱۸۹۷ ـ ✱ انگلیس ضمن قرار دادی با امپراطور اتیوپی از دعاوی خود در سومالی لند دست برداشت، ولی امپراطور اتیوپی حاضر نشد از دعاوی خویش در مورد اراضی نزدیک «نیل» دست بردارد

۱۹۲۱ ـ ✱ فاشیستها در انتخابات ایتالیا برنده شدند.

۱۹۴۵ ـ ✱ جمهوری دموکراتیک اتریش تاسیس شد.

۱۹۴۸ ـ ✱ انگلستان به قیمومت خود بر فلسطین پایان داد، و بلافاصله اعلامیه مربوط به ایجاد دولت اسرائیل مستقل در آن سرزمین انتشار یافت که در آن وایزمن به سمت رئیس جمهوری و داود بن گوریون به سمت نخست وزیر کشور جدید تعیین شده بودند و بی درنگ پس از انتشار این اعلامیه ونیز اعلامیه مربوط به پایان قیمومت انگلیس بر فلسطین، ارتش اردن موسوم به لژیون عرب از رود اردن گذشت و وارد بیت المقدس شد.

۱۹۷۲ ـ ✱ جزیره اوکیناوا پس از ۲۷ سال که در اشغال امریکا بود به ژاپن پس داده شد.

جلب توریست را دست کم نگیرید!

در شماره ۱۵۵۲۹ روزنامه اطلاعات در ستون سخن روز راجع به توریسم و تعریف واقعی آن مطالبی نوشته شده بود که «دو سوم مسافرانی که در طول سال به ایران میایند اصولا توریست نیستند و برای انجام کارهای اقتصادی و فنی و بازرگانی باضافه عقد قرار داد و انتقال ارز بایران میایند و یا توریستها باروبنه برنمیگردند که اگر خیلی از جیبشان مایه بگذارند بجای خوابیدن در گوشه پارک و حاشیه خیابان در اتاقهای چند تخت خوابی خیابان امیر کبیر و ناصر خسرو اطراق میکنند و از نان و گوشت و قند و شکر که دولت با تحمل ضرر در اختیار آنها میگذارد، استفاده می نمایند.

اما تنها توریست هایی که با جیب پر برای تفریح و استراحت و آب و هوا و احیانا دید و بازدید بایران میآیند، اعراب سواحل خلیج و ایرانیانی هستند که سالهای سال است در ممالک عربی مقیم شده اند و در تمام سال بخصوص ایام تابستان برای فرار از گرما به آب و هوای خوش ایران پناه میبرند و مخصوصا چند سال اخیر که اکثرا به لبنان سفر میکردند، بعلت جنگ داخلی و نا امنی بسوی ایران هجوم آورده اند و به کشور خود با چمدانهای پر باز می گردند

متاسفانه همین گروه توریست واقعی نیز اغلب خاطره خوبی از مسافرت خود ندارند و مردم با چشم حقارت به انها نگاه میکنند. برای انجام کاری مدتی است که از تهران بشیراز در رفت و آمد هستم در فرودگاه شیراز ناظر و شاهد آن بودم که در تابستان مامورین فرودگاه با چه وضع زننده ای با آنها رفتار می کردند در دفتر هواپیمائی مامورین فروش بلیت مخصوصا خانمها چه پشت چشمی نازک میکردند و حاضر نبودند مودبانه جواب مراجعین را دهند.

از جمله برای خانواده ۵ نفری مقیم دوحه (دوها) در آخرین لحظه مراجعت از شیراز اتفاقی افتاد که باعث تاسف است بلیت انها دوحه ـ شیراز ـ تهران و بالعکس بود و روز و ساعت مخصوص حرکت در تهران دفتر هواپیمائی (نه ازانس مسافرتی) رزرو شد. روزی که آنها در فرودگاه شیراز آمدند و بلیط ها را ارائه دادند مامور مربوط بدون اینکه سرش را بلند کند بلیت ها را بطرف صاحبانش پرت کرد و با صدای بلند گفت: یکی نمیتواند برود؟

از حال و احوال مسافرین مینویسم که در آخرین لحظه چه خاطره ای داشتند پس از تقاضا و التماس معلوم شد که دفتر هواپیمائی یکی از بلیت ها را بجای اینکه ورقه قرمز را جدا کند برگ سبز را که باصطلاح انها «وید» است جدا نموده است هر چه التماس کردند و گفتند مقصر دستگاه خودتان است اشتباه از همکاران خود شما و دستگاه خود شما است، کسی قانع نشد بالاخره موافقت شد که بلیت دیگری بخرند و با کلی دوندگی وجه بلیت قبلی را از طهران پس بگیرند. این یک نمونه از بی اعتنائی و عدم همکاری مامورین هواپیمائی بود که تصادفا خود ناظر و شاهد آن بودم.

جلب سیاحان باید در این مورد و نظائر آن از بدو ورود و تا خروج، ناظر توریست های واقعی باشد تا سیاحان فراری نشوند

عزیز اله حکیمی

فرصت‌ها را کوتاه نکنید

بوذرجمهر حکیم را پرسیدند که کدام عطیه است که از جانب خداوند بهترین عطایا بخلق خدا باشد. گفت: خرد طبعی، گفتند، اگر آن نباشد، گفت ادب، که سیرتهای نکوهیده و اخلاق و عادات ناپسند را بپوشاند. گفتند اگر آن نباشد، گفت خوی خوش که با مردم مدارا و مواسات نماید. گفتند اگر باین صفت متصف نباشد گفت، هیچ چیز برای او بهتر از مرگ نیست. چه از وجود او هیچ فایده نه برای خود و نه برای دیگران مترتب است.

این گفتار حکیم دانشمند مرا بیاد مقاله آقای حسن صدر درباره اتاق اصناف انداخت که مانند دمل بزرگ پیکر جامعه ما آنهم با مخارج بسیار، سنگینی میکند و متاسفانه نه خرد و اندیشه ای رسا آنرا رهبری مینماید و نه تا بحال اقدامی در خیر و صلاح جامعه از آن سرزده است و نه قدرت و توانائی و دانائی آنرا دارد که از یغما و گرانفروشی کسبه متجاوز جلوگیری کند و بدتر آنکه ممر ارتزاق این دستگاه از جریمه و ... که از کسبه اخذ میگردد تامین میشود و کسبه هم با چند برابر بهره از مصرف کننده خواهد گرفت.

من اغلب که صفحه نظرها و اندیشه های روزنامه اطلاعات را مطالعه میکنم و از دردها و نارسائیها و انتقادات جدی و طنز و شوخی دیگر نویسندگان با خبر میشوم بفکر فرو میروم که چرا این گفته ها و نوشته های مستدل و انتقادات بجا که بازگو کننده ناملایمات و گرفتاریهای روزمره زندگی مردم است اثری در دل ارباب مقام ندارد. گوئی هرکس درسال اسب، براسب مراد سوار است و چهار نعل بسوی مقصد خود میتازد. و یا اینکه تاثیر قلمها در ظروف دل مردم میافتد و دلها پرمیشود و وقتی دلها پرشد نارضائیها شروع میشود و هیجانها و عصیانها بروز مینماید. بدون آنکه منشاء اصلی آن معلوم باشد. که ناراضی‌ها واقعا مسئله ای برای گفتن دارند یا خیر؟

واین بدترین حالت روحی جامعه است که در اثر ندانم کاریها و غفلت‌های بیجا و لاقیدی‌های بعضی از مسئولین امور بروز مینماید در اینجا برای من و بسیاری از مردم این سئوال مطرح است که واقعا مشکلات اجتماعی ما تا این اندازه بغرنج و دشوار شده که حل آنها از عهده دولت و خود مردم خارج است و باید منتظر معجزه باشیم؟

مثلا اگر برای مبارزه با گرانفروشی که فکر همه را بخود مشغول داشته و سبب نارضائی مصرف کننده است دولت و مردم و وسائل ارتباط جمعی و حزب منهای اتاق اصناف دست بدست هم بدهند و یکی دو ماه مبارزه جدی و منطقی با این غول بی شاخ و دم بنمایند موفق بکنترل و مهار آن نخواهند شد.؟

آیا این مسئله برای دولت و حزب و مسئولین پیش نمیاید که طبقه متوسط و حقوق بگیر اعم از شاغل و بازنشسته هرساعت و هر روز دچار نگرانی معیشت و این صعود قیمتها میباشند و این اضطراب زندگی روزمره و روح از بین رفته و شنیدن و خواندن این قبیل مقاله‌ها و انتقادات امری عادی شده است.

شاید خیلی از مقامات و دستگاههای مسئول ندانند که ظرفیت دلها محدود است و همین گرفتاریهای کوچک و عقده‌های بنظر حقیر مانند قطره‌های نامرئی که بر روی هم انباشته میشود و ظرفیت دل را پر میکند و سرریز میشود و ناگهان عکس العملهای ناصواب و غیر مشروع پیدا میشود و آنوقت برای جبران آن وقت کم و فرصتها کوتاه است.

کمال زین الدین

نظریات کارمندان دولت در مورد قانون استخدام

نظریات خود را برای اصلاح لایحه نهائی قانون استخدام کشوری بوسیله ارسال نامه به روزنامه اطلاعات و یا تماس با تلفن ۳۲۸۶۲۲ از ساعت یک و ۳۰ دقیقه تا ۳ بعداز ظهر هر روز جز روزهای پنج شنبه و جمعه مطرح کنید.

مقررات باز نشستگی یکسان شود

آقای محمد راست بین با ارسال نامه‌ای به روزنامه اطلاعات در مورد تجدید نظر در لایحه نهائی قانون استخدام کشوری خواستار تغییر در مقررات مربوط به باز نشستگی کارمندان دولت شده است آقای راست بین در دنباله نامه خود نوشته است: درحال حاضر مقررات متفاوتی برای بازنشسته کردن کارمندان دولت وجود دارد، منجمله اینکه براساس تبصره ماده ۷۴ قانون استخدام کشوری وزارتخانه‌ها و موسسات دولتی میتوانند کارمندان خود را در صورتیکه حداقل ۲۰ سال سابقه خدمت داشته باشند بازنشسته کنند، در حالیکه ضوابط استفاده از مقررات این تبصره و نیز شرایط استفاده از آن برای بازنشسته کردن کارمندان مشخص نیست.

درضمن در متن تبصره قید گردیده است که استفاده از مقررات مربوط به این تبصره تازمان تصویب لایحه نهائی قانون استخدام کشوری مقدور است و پس از تصویب لایحه نهائی قانون استخدام مقررات مربوط به آن لغو می شود.

در این مورد پیشنهاد می شود که بغیراز اتخاذ یک روش واحد در قانون استخدام کشوری برای باز نشسته کردن کارمندان ترتیبی داده شود که تا قبل از تصویب لایحه نهائی قانون استخدام کشوری استفاده از ۲۰ سال سابقه خدمت برای بازنشسته شدن در اختیار خود کارمندان قرار بگیرد نه اینکه ادارات خود راسا بتوانند کارمندانشان را باز نشسته کنند. آقای راست بین اضافه کرده است: تا قبل از تصویب اصلاحیه پنجم قانون استخدام کشوری نیز استفاده از ۲۰ سال سابقه خدمت برای باز نشسته شدن در اختیار خود کارمندان بود و در نتیجه کارمندی که خود تشخیص می داد که دیگر قادر به کار کردن نیست تقاضای باز نشستگی میکرد.

هر روز خبر میرسد که بحقوق کارمندان بازنشسته و شاغل افزوده شده بگذریم که این وعده‌ها مدتها طول میکشد تا بمرحله اجرا و عمل برسد و پول آن بدست کارمند برسد، ۸ ماه یکسال دوسال. ولی دل را باین خوش میکنیم که حقوق کارمند بازنشسته‌ای از همین ساعت از ۲۵۰۰ تومان بسه هزار و پانصد تومان افزایش یافت ولی در عرض همین مدت محدود قیمتها بالا رفته و سه و یا ۴۰۰ هزار تومان هم کفاف تامین زندگی و رفع حوائج یک خانواده ۵ الی ۶ نفری را نمیدهد. کجا سابقه داشت که:

سبزی در فصل بهار کیلوئی ۵ الی ۶ تومان و پانصد گرم نان بربری به بهای ۱۰ ریال بفروش برسد. و کرایه خانه از ماهی ۲ هزار تا ۶ هزار تومان بشود بگذریم از تحمیل عوارض جوراجور و مختلف شهرداری و راهنمائی و رانندگی وو... که بدلخواه و روی سلیقه بمردم میشود.

این دردها مانند قطره‌های نامرئی استکان دلها را پر میکند و چون ظرفیت پرشد عکس العملهای ناصواب و غیر مشروع پیدا میشود و آنوقت برای جبران صعود قیمتها میباشند و این اضطراب زندگی روزمره و روح انها را میازارد؟

۲ توضیح برای اطلاع!

مانند خبرهای دیگر

در شماره ۲۵۳۷ مورخ دوشنبه ۱۸ اردیبهشت ماه ۲۵۳۷ شاهنشاهی آن روزنامه صفحه چهارم سئوال جناب آقای سناتور محمد علی مسعودی از دولت در باره یکصدو هشتاد اتوبوس مفقود شده درج گردیده که ظاهرا باید منشاء سئوال مطلب مندرج در شماره ۲۵۳۶ مورخ یکشنبه ۱۷ اردیبهشت ماه ۲۵۳۷ روزنامه اطلاعات با تیتر در حاشیه جلسه انجمن شهر پایتخت باشد که بهر حال لزوما باطلاع میرساند، خبر مندرجه در روزنامه شماره ۲۵۳۶ متأسفانه مانند بسیاری از خبرهای دیگر صحت ندارد و آنچه من باب مجمع عمومی شرکت واحد بحث شده که در نوار ضبط است اجملا بشرح زیر میباشد:

(بمنظور رسیدگی به حسابهای گذشته شرکت واحد اتوبوسرانی از طرف مجمع عمومی بمدیر عامل شرکت اختیار داده شد که امر رسیدگی بوضع مالی و جمعی شرکت واحد را به حسابرسان قسم خورده واگذار نماید که این عمل انجام شد و در گزارش حسابرسان مزبور به نکاتی اشاره شده که منجمله کسری یکصدو هشتاد دستگاه اتوبوس از شمول بیمه بوده است که مدیر عامل شرکت واحد توضیح دادند این اتوبوسها از رده خارج شده و برای حراج گذاشته شده و بهمین لحاظ از صورت اتومبیلهای بیمه کم گردیده و مجمع با بررسی کامل تائید بیلان شرکت واحد هیئت مدیره را موظف نمود که با توجه بگزارش حسابرسان در ظرف ۶ ماه آنچه در حدود اختیارات آنها میباشد اقدام و آنچه باید در مجمع عمومی تصمیم گرفته شود پیشنهاد نمایند که برای همیشه شرکت واحد دارای بیلان کامل و صحیحی بوده و وسائل اسقاطی و یا حسابهای لاوصول و غیره وجود نداشته باشد).

بنابر این خواهشمند است طبق قانون مطبوعات و بمنظور روشن شدن افکار عمومی این توضیح درج گردد. رئیس انجمن شهر پایتخت

صحت ندارد

روز پنجشنبه ۱۴ اردیبهشت ماه سال جاری در صفحه ۹ ان روزنامه تحت عنوان روز به روز با اطلاعات ـ امروز: میز گرد» مطالبی از طرف افراد عنوان و منتشر شده است که هیچیک از گفته های آنان با حقیقت مطابقت ندارد بنابر این خواهشمند است مقرر فرمائید طبق قانون مطبوعات توضیحات زیر را در همان صفحه درج کنند:

اینکه ۸ نفر مالکین زمینهای مشیریه مسعودیه بشرح منعکس در روزنامه مدعی شده اند کارخانه سیمان ری اراضی آن محل را تصاحب کرده است بهیچوجه صحت ندارد زیرا شرکت سیمان ری ابدا زمینی از زمینهای مشیریه مسعودیه را منصرف نشده است بلکه فقط قطعه زمینی از اراضی پلاک ۱۳۸ مسگرآباد را که بر طبق قانون در سالهای ۲۵۲۷ و ۲۵۳۴ برابر اراء صادر از کمیسیون ماده ۵۶ اصلاحی قانون حفاظت و بهره برداری از جنگلها ملی اعلام شده است و نقشه اراضی ملی شده که با مضای اعضای کمیسیون مربوطه رسیده است موجود میباشد توسط وزارت کشاورزی و عمران روستائی با حدود مشخص و معین بمنظور اجرای طرح عمرانی توسعه کارخانه سیمان در اختیار این شرکت گذارده شده است و عملیات اجرائی طرح منحصرا در زمین مزبور در دست اقدام است.

در مورد گفتار دیگر آنان به اینکه: «در کارخانه سیمان بما گفتند: شما سند زمین تان را بیاورید، یا معادل زمینی که دارید بشما پول میدهیم یا اینکه در نقطه دیگری از شهر به شما زمین میدهیم تا در ان خانه سازی کنید» باطلاع میرساند.

این شرکت با توجه باینکه از طرف دولت اراضی ملی شده بصورت اجاره به سیمان واگذار شده بهیچکس چنین وعده ای نداده بلکه اشخاص بمیل خود فتوکپی اسناد مالکیت را تسلیم نموده اند تا بعد از پیاده شدن پلاکهای ثبتی از طرف مهندسین ثبت روی نقشه اراضی ملی شده واگذاری با مراجعه به نقشه روشن گردد آیا اراضی آنان جزء اراضی ملی شده مورد بحث میباشد یا نه؟

در عین حال سیمان ری برای اینکه بنحو عادلانه‌ای تکلیف دارندگان سند مالکیت در محدوده اراضی ملی شده واگذاری تعیین گردد و حقی از کسی ضایع نشود با مقامات ذیصلاح تماس گرفته و بزودی نتیجه تصمیمات مقامات صلاحیتدار از طریق جراید باطلاع همگان خواهد رسید.

مدیر عامل
مجید مهدوی

باحتیاط برانید

بکرات دیده ایم قطعه شعری مثل «تو کز محنت دیگران بی غمی ـ نشاید که نامت نهند آدمی» را در قاب عکس بسیار زیبا، زینت بخش دیوار منازل میکنند، ولی ایکاش این شعر بجای قاب، ازین بند قلوب انسانها میشد ومدام در گوششان کلمه انسانیت را زمزمه میکرد وانان را از خواب خرگوشی بیدار مینمود تا براثر بی احتیاطی واعمال مخاطره آمیز بر جان انسانهای بیگناه نمی تاختند ودرد وغم اجتماع وگرفتاری خانواده ها را دو چندان نمیکردند وفرزندان معصوم را نا امید و بی پناه نمیگذاشتند وهمیشه آتش حق را در کوره خود نمی افروختند ودیگران را در آتش هوی وهوس وغرور غیر منطقی خود محکوم به فنا نمیکردند. کلاه خود را قاضی میکردند وبه پی آمدهای اعمال خود میگریستند واه یتیمان حوادث رانندگی را با گوش وجدان وشرافت انسانی میشنیدند وانگاه مرتکب خلاف میشدند وبه پدال گاز میفشردند آینده فرزندان وبستگان خود را جلو چشم مجسم میکردند که اگر روزی شخص بی احتیاطی بر او بتازد واز عزیزانش جدایش کند ویا در میان آهن پاره ها بقفس گریز ناپذیر مرگ محبوس گرداند چه خواهد شد واز فرزندان بی یار ویاور وی چه کسی همانند خودش نگهداری خواهد کرد وچه کسی دست نوازش بر سر وصورت آلوده به غبار غم آنان خواهد کشید وبصدای نومیدانه آنان چه کسی جواب پدرانه ویا مادرانه خواهد داد؟ ای که پشت فرمان اتومبیل نشسته وبا بی احتیاطی خود همکار ودستیار عزرائیل میشوی ومادران را بر اثر بی احتیاطی بداغ جگر گوشه مینشانی وچراغ امید خانواده را در برابر باد سهمگین وخانمان بر انداز تصادفات قرار میدهی، دریغ است که مقررات ایمنی را نادیده بگیری.

سال گذشته ۵ هزار نفر بر اثر تصادفات ناشی از رانندگی بدیار نیستی رفتند. من بنام یک مسافر وطبق عادت هر ساله راهی مسافرت نوروزی به خوزستان بودم دیدم که چطور پلیس راه در مسیر جاده تهران ـ خرمشهر از زمین وهوا مراقبت وراهنمای مردم ویاری دهنده مردم نیاز مند بوده است. بنابراین بر خود لازم دانستم بنام یک فرد ناشناس نظر خود را باطلاع مردم برسانم شاید هموطنان عزیز در موقع مسافرت کمی هم بفکر هم نوعان خود باشند واهسته وبا احتیاط رانندگی کنند.

علی حجتی

زقیمت کم کن و برمطلب افزا!

مدتی است که بانتکار آن روزنامه یک صفحه به معرفی کتاب اختصاص داده شده است که این اقدام واقعاً در خور ستایش است حرا که هر کس بنا به ذوق و سلیقه‌ایکه دارد کتاب دلخواه خود را میتواند در این صفحه پیدا کند. لیکن در خارج از صفحه مزبور چند روزی است که برای کتابی سام (تاریخ نهضتهای فکری ایرانیان) یا (ازرنتشت تارازی) تالیف عبدالرفیع حقیقت (رفیع) تبلیغ میشود و یک ستون از روزنامه درباره مطالبی که در این کتاب آورده شده است قلم فرسائی کرده‌اید، بهمین علت من که در شهرستان زندگی میکنم با شوق فراوان هر روز از کتابفروشیها سراغ این کتاب را می گرفتم تا اینکه دیروز خبر دادند کتاب مورد بحث رسیده است بلافاصله کسی را فرستاده و انرا اورد اما وقتی به محتوای کتاب مراجعه کردم دیدم تمام ان گلچینی است از مطالب کتابهای مشروحه زیر

۱ـ ازگاتها تامشروطیت از محمدرضاشاهی

۲ـ تاریخ شیعه و فرقه های اسلامی از دکتر محمد جواد مشکور

۳ـ دیباچه‌ای بررهبری از دکتر ناصرالدین صاحب الزمانی

با این تفاوت که کتابهای یاد شده خیلی مشروح و با زبانی ساده نوشته شده است و خواننده در ابهام باقی نمی ماند ولی در این کتاب خیلی خلاصه و فقط در چند سطر یکدنیا مطالب امده است. قیمت آن رانیز ۹۸۰ ریال تعیین کرده‌اند که باعث تعجب است و متاسفانه هم چنانکه از تبلیغش پیر مستفاد میشود منظور از نشر کتاب توجه به معنویت نیست زیرا این کتاب با این قیمت که بتنهائی برابر قیمت سه کتاب یاد شده است. متاسفانه باندازه یکی از انها هم مطلب نداشته و گویانیست و در ضمن اگر منظور شناساندن اقدامات و طرز تفکر پیشینیان است که نباید اینطور باشد، لااقل قیمت آن طوری باید باشد که مرده بتوانند انرا خریداری کنند. بهرحال گرچه من فورا کتاب را پس داده و پولم را پس گرفتم ولی دلم بحال کسی میسوزد که کتاب را بخرد و بعد با تابلوی «پس از فروش پس گرفته نمیشود» کتابفروش مواجه شود

غرض اینست که به آقای حقیقت تذکر بفرمائید کمی در قیمت تجدید نظر بفرمایید و فقط از تعارف کم نکنند و برمبلغ بیافزایند بلکه از قیمت کم بکنند و برمطلب بیافزایند

علم صابر اده

نقش موقوفات در رفاه اجتماعی

در جوامع اسلامی وقف موضوع بسیار مهمی است که درسرنوشت و پیشرفتهای اجتماعی، سهم بسزائی دارد.

در کشور ما، وقف منشاء خدمات سازنده و نتایج ارزنده‌ای بوده است و صرف نظر از فواید مذهبی و علمی آن، درآمد موقوفات در اداره مساجد واماکن مقدسه وبیمارستان ها و موسسات عام‌المنفعه و آموزشی، حتی اطعام فقرا و مساکین و مستمندان، زمینه های مصرف داشته است و چه بسیار املاک فراوانی که برای این منظور وقف و سرمایه گذاری شده است تا آنجا که مسلمانان و علاقه مندان نیکوکار برای راهماندگان «ابن السبیل» و حتی خوراک حیوانات و روشن ساختن کوچه وبازار هم، موقوفه ساخته‌اند و با اینکه هیچ عاملی کسی را برای انجام این خدمات مجبور نکرده است. مع‌الوصف مسلمانان خیراندیش هیچگاه از کمک بهمنوع خود مضایقه نداشته‌اند: در روزگاری که برق نبود، راههای شوسه نداشتیم، آب لوله کشی وجود نداشت، مدرسه، بیمارستان و امکانات درمانی فراهم نبود، مساجد بوسائل مدرن مجهز نبود، همه این نیازهای حیاتی را همت مردم مسلمان تامین کرد وسازمان اوقاف را بوجود آورد.

دراینجا اجازه فرمائید. از مسئولین سازمان اوقاف سئوال شود که اولا موقوفات مشمول اصلاحات ارضی که بالغ بر دهها هزار رقبه، باغ و مزرعه و املاک ارزنده وپرثمر بوده و به ثمن بخس باشخاص واگذار وپول ناچیزی گرفته شده است. وجوه حاصله از آن چه شد و بکدام مصرف رسید؟ آیا نزد متولیان است و یا درصندوق دیگر، مضافا با توجه به بالارفتن قیمت املاک و اراضی، آیا ممکن است با آن پول یک دهم مشابه موقوفه، مجددا خریداری کرد، و اساسا بجای آنهمه موقوفات پردرآمد مستمر چه اقدامی بعمل آمده است؟ از طرفی، امروزه متولیان مخصوص، درامور موقوفات نقشی دارند یا خیر؟

ثانیا وجوه حاصله از پذیره که جزء عواید موقوفه است وباید بمصرف تعیین شده در وقف نامه برسد، هرچند دست بگردد وباشخاص مختلف واگذار شود، لازم است واقفین و نیکوکاران بدانند که پولهای وصولی ازپذیرش «سرقفلی» که از محل واگذاری محل موقوفات گرفته میشود بکدام مصرف برسد. ثالثا ذخیره احتیاطی ۱۵٪ که ازتمام موقوفات تابحال گرفته شده، ظرف چندین سال، به چه مصرف رسیده است و یا خواهد رسید.

همه صاحب نظران میدانند دراسلام و قانون مدنی مسئله نگهداری موقوفه مهمتر از خود موقوفه است، پس درحال حاضر سازمان اوقاف برای حفظ موقوفات چه کرده است؟

اکنون که روزگارزیلو و حصیر و عصر اب انبارو سقاخانه وشمع و چراغ سپری شده و طویله و کاروانسراجای خود را به هتل ها و متل ها داده آیا سازمان اوقاف تحت عنوان «تبدیل باحسن» و تلفیق اوقاف با تکنولوژی جدید، اقدام مفیدی بعمل اورده است.

جنبش ملی نیکوکاری در چند سال اخیربرابر مقتضیات زمان و احتیاجات روز مردم با درنظرگرفتن اولویت ها خدمات زنده‌ای داشته است، درصورتیکه توسعه درامور تبلیغات اسلامی و تامین وسایل درمان، کتاب، آموزش، توسعه امور تربیتی، و موسسات عام المنفعه و تهیه نشریات مفید و مناسب بزبانهای زنده دنیا، همه و همه از وظائف قطعی سازمان اوقاف است که به آنها عنایتی نشده است.

انصاری اراکی

باحساب اندوخته پرثمر بانک عمران بهرکجای ایران که سفرکنید، موجودی حساب شما قابل دریافت است و به آن ۸٪ بهره تعلق میگیرد.

سفر باحساب اندوخته پرثمر

حساب اندوخته پرثمر بانک عمران، حساب پس‌انداز آزاد با ۸ درصد بهره بانکی است که در عین حال قابل دریافت و پرداخت در سراسر کشور است. شما، هنگام سفر میتوانید بامراجعه به هریک ازشعب بانک سراسر کشور و ارائه دفترچه حساب اندوخته پرثمر، پول مورد نیاز خود را دریافت نمائید. شعب بانک عمران، بمحض ارائه دفترچه، مشخصات لازم برای انجام تشریفات بانکی را بوسیله تلفن از شعبه مبداء دریافت مینمایند و پول مورد نیاز را بشما می‌پردازند.

بانک عمران

بانک عمران، بانک نمونه ایران

از: فرانس پرس

سادات: اعتراف به شکست

پس از پنج ماه مذاکرات سیاسی در سطح عالی هنوز مصر و اسرائیل در سه مسئله اساسی با یکدیگر اختلاف نظر دارند

پرزیدنت سادات برای نخستین بار بطور ضمنی به شکست تلاشهایش برای برقراری صلح در خاور میانه اعتراف کرد.

رئیس جمهوری مصر هنگامی که در ماه نوامبر گذشته با دیدار جنجال برانگیزش از اسرائیل جبهه اتحاد اعراب را در هم شکست به موفقیت خود در پایان دادن باختلافهای اعراب و اسرائیل اطمینان کامل داشت و در تمام مذاکراتش باروزنامه نگاران و رهبران اسرائیل از جنگ اکتبر ۱۹۷۳ بعنوان آخرین جنگ اعراب و اسرائیل نام می برد.

سادات در آن روزها معتقد بود که یک عامل روانی، زائیده پندار نادرست: دشمنی آشتی ناپذیر اعراب و اسرائیل مانع از آن است که اسرائیلی ها بطور جدی به حل اختلافهای خاور میانه کمک کنند.

اما اکنون پس از پنج ماه گفتگوهای بیحاصل دریافته است که در حسابهای خود روی حسن نیت مسئولان تل آویو دچار اشتباه شده است و ناچار بار دیگر سخن از احتمال یک جنگ جدید با اسرائیل بمیان میاورد و میگوید اگر رهبران بیت المقدس به روش آشتی ناپذیر خود ادامه دهند چگونه میتوان جنگ اکتبر ۱۹۷۳ را آخرین جنگ اعراب و اسرائیل دانست.

الاهرام ارگان نیمه رسمی مصر نیز همین مطلب را عنوان کرده نوشته است: اگر اسرائیل به برقراری صلح در منطقه کمک نکند باید اطمینان داشته باشد که جنگ اکتبر ۱۹۷۳ آخرین جنگ اعراب و اسرائیل نخواهد بود. الاهرام میافزاید:

سادات می خواست با ابتکار صلح خاور میانه را از خطر نابودی نجات دهد اما اسرائیل نه تنها در برابر اقدام شجاعانه رئیس جمهوری مصر عکس العمل مساعدی نشان نداد بلکه عملا نشان داد که بهیچوجه خیال تخلیه سرزمین های اشغالی و شناسائی حقوق مردم فلسطین را به تاسیس یک کشور مستقل در ساحل غربی اردن ندارد.

الاهرام در پایان نوشته است: «اکنون بر کشور یهود است که با چشم پوشی از سیاست توسعه طلبی به جهانیان نشان دهد که واقعا خواستار یک صلح پایدار و عادلانه در خاور میانه است.»

اما رهبران اسرائیل که این روزها سی امین سالگرد تاسیس کشور خود را جشن گرفته اند نه تنها قدمی در راه آشتی با اعراب جلو ننهاده اند بلکه ایجاد آبادیهای یهودی نشین را در سرزمین های اشغالی بویژه ساحل غربی اردن و نوار غزه برای امنیت کشور خود ضروری میدانند و بقول سادات هم خدا را میخواهند و هم خرما را.

مناهیم بگین میگوید اسرائیل خواهان برقراری صلح در خاور میانه است اما سرزمین های اشغالی را تخلیه نخواهد کرد و اجازه تاسیس یک کشور مستقل فلسطینی در ساحل غربی اردن را نخواهد داد!

پس از پنج ماه مذاکرات سیاسی در سطح عالی هنوز مصر و اسرائیل در سه مسئله اساسی با یکدیگر اختلاف نظر دارند:

شناسائی سازمان آزادیبخش فلسطین، تاسیس کشور مستقل فلسطین و ایجاد شهرک های یهودی نشین.

باین ترتیب تلاش ها و ابتکارهای سادات جز اینکه جبهه متحد اعراب را در هم شکند نتیجه ای ببار نیاورده است.

اسرائیل پس از تقسیم فلسطین در سال ۱۹۴۷ پیوسته مرزهای خود را توسعه داده و سرانجام در سال ۱۹۶۷ سراسر فلسطین و قسمتهائی از خاک کشورهای عربی را اشغال کرد و اکنون نیز با اشغال قسمتی از خاک لبنان بیکی از هدفهای دیرین خود جامع عمل پوشانیده است.

در حال حاضر شناسائی سازمان آزادی بخش فلسطین از جانب اسرائیل کلید مسئله خاور میانه است. کلیه جناحهای میانه رو مقاومت فلسطین حاضرند با اسرائیل همزیستی مسالمت آمیز داشته باشند بشرط آنکه بگین اصل تخلیه ساحل غربی اردن و تاسیس یک کشور مستقل فلسطینی را درین سرزمین بپذیرد. نماینده آزادی بخش فلسطین در فرانسه چند روز پیش در یک مصاحبه مطبوعاتی گفت: «ما نمی خواهیم کسی را به دریا بریزیم گو اینکه اسرائیلی ها ما را دربدر کردند. ما میخواهیم به ملت فلسطین اجازه داده شود به خانه خود بازگردد. ما خواهان صلح هستیم اما صلح خواهی را نباید با تسلیم در برابر دشمن اشتباه کرد.»

باین ترتیب سازمان آزادی بخش فلسطین و کشورهای عضو جبهه امتناع تصمیم گرفته اند بدون توجه به ابتکار سادات به مبارزه علیه اسرائیل ادامه دهند.

از این جا است که تلاش پرزیدنت جعفر نمیری برای آشتی دادن رئیس جمهوری مصر با پرزیدنت حافظ اسد و سران دیگر کشورهای عربی تندرو شکست خورد.

در واشنگتن سایروس ونس وزیر امور خارجه امریکا با اعتراف بر بن بست مذاکرات خاور میانه تاکید کرده است ایالات متحده در آینده نزدیک بابتکارهای تازه ای برای برقراری صلح در خاور میانه دست خواهد زد.

اما باعتقاد ناظران سیاسی تا وقتی که بگین در راس دولت محافظه کار اسرائیل قرار دارد سازش اعراب با کشور یهود امکان پذیر نخواهد بود.

از: رویتر

افغانستان: مشکلات در راه اند

دولت تازه تاسیس حزب دمکراتیک خلق افغانستان با مسائل مهیبی سروکار دارد که پیش از آنکه بتواند توجه خود را به خارج از کشور معطوف کند ناچار است راه حل هایی برای آن مسائل بیابد.

پیشرفت انقلاب افغانستان که نخستین رژیم چپ گرای متمایل به شوروی را درمنطقه جنوب هیمالیا به قدرت رسانده است چیزی است که از نزدیک درمعرض نگاه مراقب پایتخت های ممالک اطراف قرارخواهد داشت. با اینحال شاید یک سالی طول خواهد کشید تا بتوان عملکرد حکومت تازه کابل را مورد ارزیابی قراردادو تصویری دقیق از مسیری که رژیم افغانستان را درامتداد آن درعرصه سیاست دنیا به جلو سوق خواهد داد به تصور درآورد.

نظرهائی که تاکنون بطور مقدماتی درباره آینده افغانستان پس از کودتای نظامی ۲۷ اوریل اظهار شده بسیار متفاوت است. طبق بدبینانه ترین پیشگوئی ها باید از آن بیم داشت که افغانستان به کشوری با شیوه حکومت کوبایی درحاشیه منطقه ای که بی ثباتی آن روز افزون است تبدیل شود. درباره این ارزیابی سراسر حاکی از بدبینی نظردیگری وجوددارد که طبق آن آینده افغانستان اطمینان بخش است و میتوان از هم اکنون یقین داشت که این کشور را حکومتی میانه رو ـ اما متمایل به چپ رهبری خواهد کرد و افغانستان درروابط بین المللی سیاستی منکی براحساس مسئولیت خواهد گرفت.

«نورمحمد تره کی» رئیس جمهوری رژیم تازه به قدرت رسیدن حزب خود را حاصل انقلابی صرفا افغانی که دارای هیچ نوع الگوی خارجی بعنوان اساس این انقلاب نیست وصف کرده است.

دولت او جای فرمانروایی خاندانی را گرفتند که ۱۳۰ سال برافغانستان حکومت رانده و اکنون سرنگون شده است. قدرت و چیرگی ـ یکشبه از قبضه طبقه ای اشرافی بدست رهبران حزبی انتقال یافته که طبق ادعای خودشان نمایندگان ـ دهقانان ـ کارگران ـ و بورژوازی افغانی هستند.

رهبران مجرب

با اینکه رهبران حزب دمکراتیک خلق را مردان قابلی تشکیل میدهند برخی از دیپلماتها نگرانند که تصفیه ای فراگیر درکابل روی دهد و به فقری وخامت بار از نظربرخورداری مملکت از مدیران و رهبران مجرب منتهی گردد.

بطور قطع امروز شواهدی وجوددارند که نشان میدهند تحکیم مبانی چیرگی داخلی برای حزبی که اکنون برسرکار است هنوز تا مدتی طولانی وقت رژیم تازه را خواهد گرفت درصورتیکه تلاش دولت تازه دراین راه به پیروزی برسد این امر تبدیل به بدعتی خواهد شد که کمونیسم را درسطح منطقه جنوب هیمالیا بسیارنیرومندتر خواهد کرد.

احزاب کمونیست دراین اواخر به نیرویی جدی درایالات معین هند تبدیل شده اند حزب مارکسیست ـ کمونیست سلطه مستحکمی درایالات بنگال غربی و «تریپورا» برای ـ خود بوجود آورده و حزب کمونیست متمایل به شوروی درایالت جنوبی کرالا از پیش از ۷ سال تاکنون به نقطه اتکای اختلاف دولتی محلی تبدیل شده است.

یک دیپلمات آسیایی هفته گذشته گرایش جاری رژیم تازه افغانستان را از جنبه مسلکی درکلماتی معدود اینطور بیان کرده است: متمایل به شوروی ها اری. چپ گرا؟ بطور قطع. اما کمونیست؟ هنوز خیلی زود است تا بتوان رژیم تازه کابل را کمونیست خواند. دیپلماتهای خارجی و منابع افغانی که تحولات کلی فعالیتها در حزب چپ را دراین بخش از جهان بدقت مطالعه کرده اند روایت زیر را درشرح تطوری که حزب دمکراتیک خلق افغانستان تاکنون پشت سرگذاشته است توضیح میدهند:

رهبران کنونی این حزب نخستین بار درسالهای دهه ۱۹۵۰ ـ هنگامیکه غلیانی درنهضت های دست چپها درسراسر شبه قاره هند جریان داشت خودنمایی کردند انها عموما رهبری فعالیتهایشان را محافل متعلق به نویسندگان و سندیکاهای مشابه برعهده داشتند.

خود حزب دمکراتیک خلق دراول ژانویه ۱۹۶۵ تشکیل شد و درطول چهارسال بعد سعی خود را وقف گرم نگهداشتن هیجانات سیاسی درعرصه دانشگاه های انگشت شمار کشور کردو تظاهرات کوچک و کم اهمیت را یکی پس از دیگری سازمان داد در ۱۹۶۹ بعنوان یک حزب غیرقانونی شناخته شد و از آن پس به فعالیت زیرزمینی روی آورد.

طبق عقیده تحصیل کنندگان خبره دراوایل دهه جاری سالهای هفتاد بود که حزب دمکراتیک خلق فکر بسیج کردن دهقانان را ـ برخلاف سیاستی که سایر احزاب کمونیست آسیایی از آن پیروی میکردند کان لم یکن گذاشت و بجای آن به اقتباس فوت و فن هایی که اکنون باعث به قدرت رسیدن آن شده است روی آورد.

شورشهای سریع نیروهای مسلح از ۱۹۷۳ به بعد و سرازیرشدن منظم جنگ افزارهای جدید ساخت شوروی به افغانستان نیز سرانجام بعنوان یکی دیگر از وسایل تسهیل رسیدن به هدف مورد استفاده رهبران رژیم تازه افغانستان قرارگرفت.

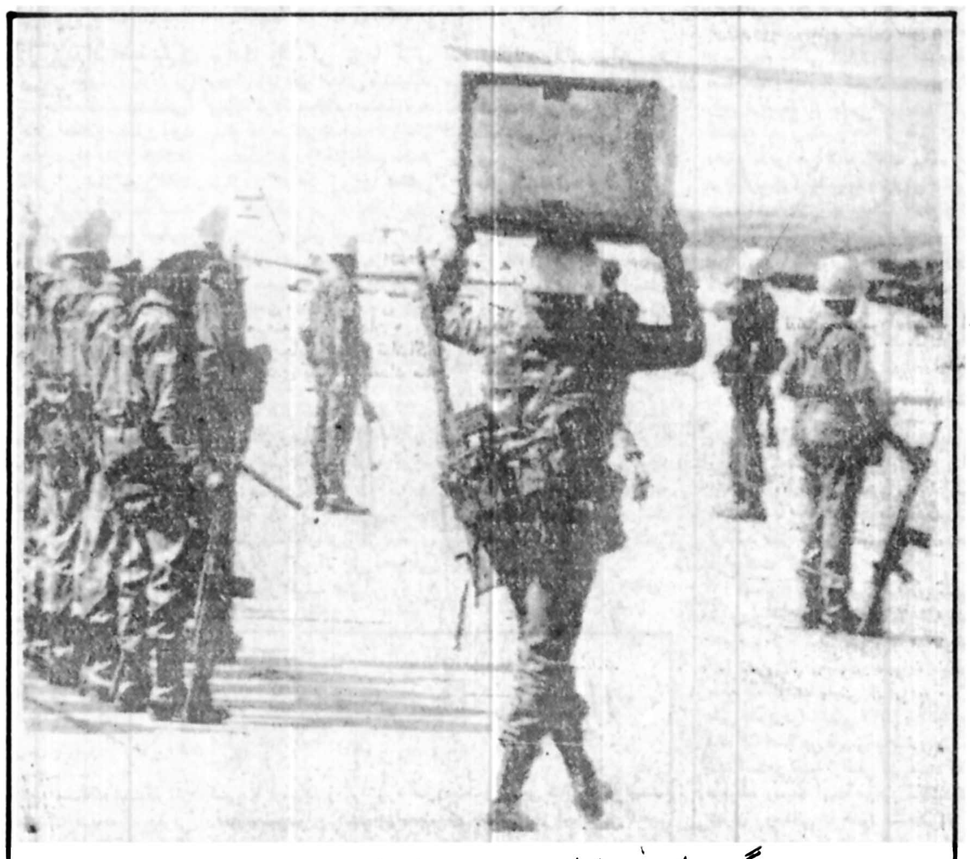

دسته دیگری از سربازان نروژی سازمان ملل وارد جنوب لبنان می شوند

از: یونایتدپرس

شوروی بزرگترین مجتمع نظامی جهان را در مرز نروژ ایجاد کرده است

شبه جزیره «کولا» در اتحاد شوروی که تنها چند میل از سمت شرقی نروژ فاصله دارد، بزرگترین و حساس ترین مجتمع نظامی جهان است، ولو در عین حال یکی از آسیب پذیرترین آنها نیز هست.

یکی از پایگاههایی که شوروی در اینجا برای زیر دریایی های حامل موشکهای استراتژیک خود دایر کرده در «پچنگا» ۵۰ کیلومتری کیرکنس (درنروژ) ـ یعنی در آن طرف مرز نروژ با شوروی که طول آن جمعا به ۱۹۶ کیلومتر میرسد قرار دارد و این پایگاه در سمت شوروی بین شبکه فشرده ای از نرده ها و سیم های خاردار و انبوهی از قراولانی که روز و شب بدون وقفه در پستهای نگهبانی پاس میدهند، محاصره شده است. پایگاه اصلی در «مورمانسک» قرار دارد که ۸۰ کیلومتر دورتر ـ در سمت شرق واقع شده است.

آسیب پذیری این تاسیسات تنها از نزدیک بودنشان به قلمرو پیمان نظامی اتلانتیک شمالی «ناتو» ـ ناشی نمی شود ـ یا به حساب اوردن غرب ترکیه ـ جایی که از ان سخن میگوئیم یکی از تنها دو مکانی است که در آنها کشورهای عضو «ناتو» دارای مرزهای زمینی با اتحاد شوروی هستند. دلیل مهمتر آسیب پذیری بهرحال از این نکته سرچشمه میگیرد که هردو پایگاهی که اسم برده شدند در انتهای مسیرهایی که به راحتی قابل مین گزاری شدن هستند قرار گرفته اند. از آنجا که ناوگان شوروی در مقایسه با ناوگان های غربی زمان بیشتری را در بنادر می گذرانند. غالبا میتوان کشتی های جنگی شوروی را در لنگرگاه «مورمانسک» پیدا کرد.

اگر روزی فرا رسد که احیانا همه این کشتی ها با بار های سنگین عرشه هایشان بطور ناگهانی در یک دوره تشنج لنگرگاههای خود را ترک کنند ـ طبیعی خواهد بود که ناتو چنین حرکتی را بعنوان نشانه ای از یک کشمکش بالقوه امری بسیار خطیر تلقی خواهد کرد.

اقلیم و جغرافیا برای آزادی مانور شورویها در اینجا محدودیتهایی جدی بوجود آورده اند. از برکت جریان گرما بخش «گلف استریم بندرمورمانسک» در تمام سال باز است در حالیکه تنها چند میل دورتر از اینجا در سمت شرق خط ساحلی را یخهای انبوه و نفوذ ناپذیر منطقه قطبی فرا گرفته اند و هرجنب و جوشی را در طول بیشترین بخش هرسال یکلی فلج می کند.

حداکثر برای مدت کوتاه ۱۲ هفته در هرسال ناوگان شمالی اتحاد شوروی میتواند در اطراف بالاترین منطقه شمالی این کشور پهناور حرکت کند و در «ولادی وستوک» به ناوگان خاوری روسیه بپیوندند. برای باقی اوقات سال تنها یک راه خروجی برای ناوگان شمالی وجود دارد که از دریای «بارنتس» ـ یعنی از قلمرو دریائی کشور نروژ عبور می کند.

نیروهای متحدین غربی به این حساب قادرند تمام حرکات کشتی های ناوگان شمالی شوروی در هر دو جهت درونی و بیرونی و تواما برروی آب وزیر آب کنترل کنند و از آن آگاه گردند.

این نکته اخیر یکی از دلایل وحشتی است که نروژ نسبت به سرنوشت مناطق شمالی خود احساس می کند. نروژیها از ان میترسند که در صورت وقوع جنگ نواحی شمالی کشورشان طعمه هجوم نیروهای شوروی شود زیرا تردیدی نیست که در چنان شرایطی روسها در صدد برخواهند امد راهی برای حمایت از ناوگان خود پیدا کنند و در شمال اقیانوس اطلس موضعی استراتژیکی بدست اورند. مقامات نظامی نروژ درحال حاضر نگرانند که کاهش های بودجه ناوگان جنگی امریکا بنیه دفاعی مورد نیاز منطقه شمال اقیانوس اطلس را به نحوی خطرناک دچار فتور کند.

شورویها قادرند زیردریایی ها و کشتی های جنگی کوچک ـ تا ابعاد نبرد ناوها را در امتداد دریای سفید و از طریق ترعه آن برای تعمیر شدن به لنینگراد برسانند.

اما سفاین بزرگتر ناوگان شوروی ـ و از آن جمله تنها ناوهواپیما بر روسیه بنام «کیف» که در حال حاضر همراه ناوگان شمالی در تمرینات دریایی شرکت دارد باید تاسیسات دفاعی ناتو در دریای بارنتس ـ و دریای شمال و دریای بالتیک را قبلا طی کنند تا بتوانند برای تعمیر شدن به لنینگراد برسند.

برای اصطلاح این وضع شورویها در نظر دارند بندر مورمانسک را به دو اسکله شناور تعمیراتی مجهز کنند برخی از مقامات نظامی نروژ در شگفت اند که چطور آلمان غربی ساخت یکی از دو اسکله مورد اشاره را به شوروی پیشنهاد کرده است زیرا تردیدی نیست که عمل آلمانی های غربی در این زمینه شورویها را از ظرفیت استراتژیکی تازه ای برخوردار خواهد کرد پیشنهاد آلمانی ها به شوروی عجالتا طبق گفته منابع ناتو در کمیته تحریم کشورهای باختری در پاریس در دست بررسی قرار دارد.

ناوگان شمالی شوروی در حدود ۵۰۰ فروند کشتی جنگی را که سه چهارم از زیر دریایی های حامل موشکهای استراتژیکی روسیه نیز از ان جمله هستند در بر میگیرد.

دلایل آسیب پذیری ناوگانشان شورویها سرگرم مطالعه طرحی برای منحرف کردن مسیر اب رودخانه «بجورا» هستند. این رودخانه بطرف مدخل های خاوری دریای بارنتس جریان می یابد و یکی از ملاحظات مهمی که روسها را به فکر حفر پروژه ای انداخته این است که آب شیرین رودخانه سریع تر از آب شور و سنگین دریا منجمد میشود و تاثیر گرم کننده «جریان گلف استریم» نیز محدود است دانشمندان میگویند که منحرف کردن آب رودخانه «بجورا» به شورویها اجازه خواهد داد تا بتوانند از سواحل خود در حوزه عمل ناوگان شمالی برای مدت طولانی تری از سال استفاده کنند و دوره های یخ بندان سالانه این سواحل را محدودتر کنند. در شبه جزیره «کولاپار» منافعی بیشتر از آنچه که تنها به ناوگان جنگی شوروی مربوط میشود در میان است. نیروهایی که شوروی در اینجا مستقر کرده شامل دو لشکر پیاده موتوری و یک هنگ از غواصان نیروی دریائی است (واحدی که میتواند تواما در آب و خشکی عمل کند). شبکه راداری که برای هدایت موشکهای ضد بالیستیکی در اطراف مسکو کشیده شده بنوبه خود متکی برتاسیساتی است که محل استقرارشان از نزدیکی مورمانسک آغاز می شود. سراسر شبه جزیره پراز سیلوهای موشکی بی شماری است که هزاران مگاتن بمبهای هسته ای اماده ویران کردن بخش پهناوری از کره زمین در آنها انباشته شده است.

داستان زندگی من

(۱۲)

نوشته: ریچارد نیکسون

رئیس جمهوری اسبق آمریکا

نمیخواستم اف. بی. آی قضیه واترگیت را دنبال کند

پیداکردن رد پولهایی را که نزد افراد بازداشت شده در صحنه وقوع قضیه واترگیت بوده است، در حساب نهایی به تحقیق کنندگان اف. بی آی بدهد. هالد من سپس اضافه کرد که از این گذشته تجسسات اف. بی آی دارد در پاره ای از جهاتی که ما دلمان میخواهد از کشیده شدن قضایا در آن جهات اجتناب شود، پیشرفت می کند. آنطور که من می فهمیدم، اگر ما نمیتوانستیم راهی برای محدود کردن تحقیقات پیداکنیم، مسیر این تحقیقات مستقیما در جهتی که به کمیته تجدید انتخاب رئیس جمهوری می رسید، ادامه مییافت و محتوای سیاسی کارهای ما را در معرض خطر قرار میداد.

هالدمن گفت که میچل و جان دین آمده اند تا فکر بکری را که برای مواجهه ما با مسئله کرده اند مطرح کنند، دین مرد جوانی بود که استعداد درخشانی داشت و تا ۱۹۷۰ که جای ارلیشمن را بعنوان مشاور کاخ سفید گرفت در وزارت دادگستری کار میکرد. در این مقام جان دین وظیفه داشت که تمام مسائل قضائی و حقوقی مورد ابتلای رئیس جمهوری یاکاخ سفید را دنبال کند و یا در صورت لزوم به نمایندگی آنها در محاکم و مراجع قضایی حضور یابد.

بطوریکه هالدمن توضیح میداد ژنرال ـ «ورنون والترز» نایب رئیس «سیا» قرار بود تلفنی با «پات گری» تماس بگیرد و باو بگوید که اف. بی ای خود را بکلی از قضایای واترگیت و از انچه که در این ماجرا به قلمرو عمل سیا مربوط میشود، بر کنار نگهدارد. ژنرال والترز در نظر داشت تاکید کند که: «مانمی خواهیم که شما (اف. بی. آی) دیگر حتی قدمی در این عرصه جلوتر بروید.»

«اف. بی. ای» و سیا از دیر باز قول و قراری ضمنی با هم داشتند که از مداخله در اموری که به عملیات پنهانی هر یک مربوط میشد، خودداری کنند. هالدمن گفت که با در نظر گرفتن این میثاق، تقاضایی که قرار است معاون سیا از مدیر اف. بی. ای بکند غیر عادی نخواهد بود. هالدمن اضافه کرد که «پات گری» خودش نیز می خواهد دامنه تحقیقات اف. بی. ای را محدود کند، ولی چون بطور ساده مبنایی برای اعمال کردن این نظر ندارد بنا بر این تقاضای ژنرال والترز مبنایی راکه در پی آن است برایش بوجود خواهد آورد.

به عقیده هالدمن چنان تمهیدی کارگر میافتاد، چون عوامل اف. بی. آی خودشان هم قبلا به این نتیجه رسیده بودند که پای «سیا» به نحوی در ماجرای واترگیت در میان بوده است.

من به هالدمن گفتم بگوید که به نظر ما بسیار زیان بخش خواهد بود که تحقیقات بهیجوجه بیشتر از اینها پیشرفت کند و پای ما در ماجرایی به وسط کشیده شود که اساسا مربوط به کوبائیان و هند و مشتی دیگر از اجامر و اوباشی است که هیچ نوع سرو کاری بین ما و آنها وجود ندارد.

هاوارد هند بطور روشن بهترین عذر موجه را برای مراجعه به ریچارد هلمز ـ «رئیس سیا» فراهم میکرد. سوابق کار هند در سیا به هلمز و معاونش ژنرال والترز دلیل معتبری میداد تا انتظارشان را از اف. بی. ای عنوان کنند و مباشرت هند در طراحی و تدارک نقشه عملیات خلیج خوکها برای هلمز انگیزه مضاعفی برای پا فشردن روی توقعاتش از اف. بی. آی بود.

من همچنین به هالدمن گفتم بگوید که یقین دارم این موضوع تمامی پرونده قضایای خلیج خوکها را مجددا مفتوح خواهد کرد. و مضافا توصیه کردم بگوید که تمام این ماجرای خلیج خوکها نوعی مضحکه مالامال از اشتباهات و کثافتکاریهای رهبران دولت دمکرات سابق آمریکا بوده است و بنا بر این لازم است مسئولین سیا به سراغ روسای اف. بی ـ ای بروند و به آنها بگویند که به خاطر آبروی مملکت بهتر است که دیگر حتی یک قدم دیگر برای پیگیری تحقیقاتشان درباره قضیه واترگیت برندارند.

ساعاتی بعد در همان روز من گفتم که لازم است هر بار که دمکراتها ما را به استراق و جاسوسی متهم می کنند، مامتقابلا شکایت کنیم که بر عکس، خودمان هدف و قربانی استراق بوده ایم و حتی در صورتیکه ممکن باشد به ابتکار خودمان بطور مصنوعی ماجرای استراقی علم کنیم و سپس باز هم خودمان مدعی کشف کردن آن شویم.

روز بعد هالد من چند فقره خبر های خوش به من داد و از جمله مرا در جریان این مطلب گذاشت که «اف. بی آی» (اداره آگاهی فدرال آمریکا) هنوز مدرکی علیه «هفت» ندارد و پرونده ای برای تعقیب او تساخته است. ما در این زمان میدانستیم که او در صحنه ماجرای واترگیت حضور داشته است. در حالیکه اف. بی آی ازاین موضوع خبر نداشت؛ آخرین خبر خوش این بود که اف. بی. آی نتوانسته رد اسکناس های ۱۰۰ دلاری راکه عمال استراق در شب بازداشت شدن همراه داشتند پیدا کند. این خبر خوبی بود چون قضیه اسکناس ها یکی دیگر از کلید های کشف معما را تشکیل میداد.

کلیدی که میتوانست موضوع دستبرد زدن به مقر کمیته ملی حزب دمکرات را به کمیته تجدید انتخاب رئیس جمهوری مربوط کند. اف. بی. آی تنها تا آنجا پیش رفته بود که پای یکی از بانکهای میامی رانیز به میان می کشید و هالدمن اظهار میداشت که ماموران تحقیق اداره آگاهی فدرال آمریکا، آنطور که ظواهر نشان میدهد ناچار خواهند بود دامنه تحقیقاتشان را تا داخل یکی از کشور های آمریکای جنوبی گسترش دهند تا بتوانند بطور نهایی رد ماجرا را پیدا کنند.

روز جمعه ۲۳ ژوئن، هالدمن و من درباره برنامه بازگشت کی.سینجر از چین که بعد از ظهر آن روز موعدش بود، صحبت کردیم. بعد از آن بار دیگر موضوع گفتگوهایمان را به چیزی که بقول هالدمن «قضایای استراق غیر قانونی از طرف دمکراتها» نام داشت برگردانیدیم.

هالدمن گفت که «اف. بی. آی» تحت کنترل قرار ندارد زیرا قائم مقام ریاستش «پات گری» نمیداند که چطور باید آن راکنترل کند و د رنتیجه تحقیقاتی که انجام میگیرد، دارد بطرف بعضی از زمینه های سازنده سیر میکند. اف. بی آی مخصوصا در وضعی قرار داشت که ظاهرا میرفت تا توانایی

از: فیگارو

وضع مبهم طبقه اعیان افغانستان

قربانی بزرگ کودتای ۲۷ آوریل افغانستان که به عمر رژیم پرزیدنت داود پایان داد طبقه اعیان و اشراف است.

از پانزده روز پیش ترس ووحشت شدیدی به میان خانواده های اشرافی راه یافته است. ترس از تصفیه حسابها که بزنان و کودکان نیز رحم نمی کند عده زیادی از ثروتمندان افغانی و بسیاری ازکارمندان بلند پایه و رجال وابسته به رژیم پرزیدنت داود را از پایتخت فراری داده است. بگفته خارجیان مقیم کابل پس از روی کارامدن دولت جدید چند نفری بازداشت شده اند و آن عده از اعضای خانواده محمد داود و برادرش محمد نعیم که از کشتار روزکودتا جان سالم بدر برده بودند به مقصد نامعلومی فرستاده شده اند اما هنوز معلوم نیست رژیم جدید چه سرنوشتی برای طبقه ممتاز افغانی که درپیرامون دولت سابق زندگی می کردند و شماره آنها از چند صدنفر تجاوز نمی کند ذخیره کرده است.

شهود عینی روز اول ماه مه یک دختر عموی کوچک ظاهرشاه، پادشاه پیشین افغانستان را که اکنون بحال تبعید دررم زندگی می کند دراداره پست مرکزی دیده اند که با چشمان اشکبار تلگرامی به خارج میفرستاد

اعضای خانواده های «طرزی» و «محمدزائی» که تاقبل از کودتا نیرومندترین خانواده افغانی بودند بدوستان خارجی شان توصیه کرده اند که بهتراست عجالتا تماس خودرا با آنها قطع کنند ازترس آنکه مبادا رهبران افغانستان این دیدارها را بعنوان یک اقدام خصمانه نسبت به رژیم جدید تلقی کنند. عده دیگری از اعضای این دو خانواده که خطر را بالای سرخود احساس کرده اند از پایتخت گریخته و به میان قبایل خود درخارج کابل پناهنده شده اند.

دولت انقلابی افغانستان هنوز سرنوشتی را که برای طفیلی های رژیم سابق درنظر گرفته فاش نکرده است. همین امر سبب شده که شایعات عجیب و غریبی درمیان مردم کوچه و بازار کابل و خارجیان مقیم پایتخت برسرزبانها افتاده است.

شایعات بیشتر درباره کشته شدگان نبردهای دوروزه کودتاچیان بانیروهای طرفدار پرزیدنت داود است.

شایع است که درجریان این نبردها بیش از ده هزارتن کشته وعده زیادی زندانی شده اند درحالیکه نورمحمد تره کی رئیس جمهوری و نخست وزیر جدید افغانستان درنخستین مصاحبه خود تاکید کرد که درجریان کودتای ۲۷ آوریل تنها هفتاد و دو نفر کشته شده اند و شماره بازداشت شدگان از ۲۵ نفر تجاوز نمی کند.

رهبر جدید افغانستان گفت تنها کسانی که دربرابر نیروهای انقلابی مقاومت می کردند کشته شده اند.

دولت جدید افغانستان سیاست خارجی و داخلی خودرا تاحدی روشن کرده است. رژیم نورمحمد تره کی درسیاست خارجی روش بیطرفی افغانستان را حفظ کرده و درحرکه کشورهای غیر متعهد باقی خواهد ماند. درسیاست داخلی نیز از اصول دین اسلام پیروی خواهد کرد و باصلاحات اقتصادی و اجتماعی دامنه داری دست خواهد زد.

سرهنگ عبدالقادر رهبر کودتا که اکنون بادرجه ژنرالی بوزارت دفاع افغانستان برگزیده شده دراین باره توضیح بیشتری داده گفته است «با انقلاب روز ۲۷ آوریل رژیم فئودالیته اشرافی از افغانستان رخت بربست.»

نخستین اقدام دولت جدید درزمینه سیاست داخلی ـ ملی کردن دارائی پرزیدنت داود و مصادره املاک خانواده اش بود که از چندین خانه و دهها هزار هکتار زمین تشکیل میشد.

رادیو کابل بمردم توصیه کرده است که ضد انقلابی ها را به مقامهای دولتی معرفی کنند.

دولت جدید که ظاهرا از روشنفکران وابسته به خانواده های متوسط تشکیل شده ضمن تکذیب شایعاتی دایر براینکه رژیم انقلابی میخواهد یک «حمام خون» درافغانستان بوجود بیاورد تاکید کرده است تنها کسانی که دربرابر نیروهای انقلاب مقاومت کرده اند از بین رفته اند در آینده نیز هرگونه جنبش ضد انقلابی بشدت سرکوب خواهد شد.

تئاتر انگلیس

گزارش میرزا ابوطالب‌خان لندنی از تماشاخانه های لندن

عموی گناهکار هملت را چقدر می‌کشید؟!

زندگی هانس کریستین آندرسن برصحنه های تئاتر انگلیس ازتئاتر باشکوه انگلیس چه مانده است ؟

لندن پالادیوم با ۲۳۲۵ صندلی بزرگترین سالن تئاترلندن است.

آصف نیا آریانی

منتقدانی که موشکافانه هنر تئاتر رادر اروپای‌امروز، زیر ذرمبین قرار می دهند ، بایاس از تئاتر انگلیس‌یاد می کنند: انگلیس خاستگاه تئاتر میرود تاهنر تئاتر را فراموش کند، یا از ارزش آن بکاهد..

چرامنتقدان از این دیدگاه تازه ، تئاتر معاصرانگلیس رابه محک تجربه می آزمایند؟

آیا نوسانات غیر منتظره پوند وزمینه های تلخ اقتصادی انگلیس بر تئاتر دیرپای این سرزمین نیز تاثیر گذاشته است؟

اگر چنین اتفاقی رخ داده باشد، بسیاری ازمسائل دیگر رادر تئاتر انگلیس نمیتوان نادیده انگاشت.

«هاوارد برنتون» گرداننده یک مدرسه تئاتر در انگلیس،با یاس از سقوط کار نمیشنامه ـ نویسی در مدارس جدید سخن بمیان می آورد و می گوید : «درام‌نویسان مدرسه من نمی توانند صحنه‌ای را در لندن امروز تصویر کنند.»

میان ارائه آثار کلاسیکو آثارتازه‌نیز اختلاف نظروجود دارد، مشکل تنها اختلاف‌عقیده کرکزاران تئاتر انگلیس نیست، باکه مردم: تماشاگران انگلیسی هم‌خردمگیرو بهانه‌جو شده‌اند..

نمایشنامه های کلاسیک یا تئاتر های روشنفکرانه کدامیک بیشترباید‌مورد توجه قرارگیرد تابرمزاج مردمی که ازهرسو مورد‌هاجم‌هستند خوش آید.

تهاجم مشکلات اقتصادی و تهاجم مهاجرین ، بجز تهاجم مسایل سیاسی و مشکلات داخلی که مسئله «ایرلند» در راس آنها قرار دارد.

محله‌های لندن کم‌کم دارد از آدمهای بومی خالی می‌شود‌و روزنامه‌های‌انگلیسی کرارا این موضوع رابه بحث کشیده‌اند. مهاجرین روز بروز بیشتر و متنوع‌تر میشوند...

اقوام مختلف ، به کشور انگلوساکسونها روی‌آورده‌اند و بریتانیائی ها بناچار باید ناز آنها را خریدار باشند، زیرا اینان غالبا با جیب های پرلندن را پر می گزینند. بااین تداخل قومی ، اختلاف سلیقه ها هم افزایش‌می یابد و این سلیقه ها شامل همه مسائل انگلیس می شود،حتی مسئله هنرو سرانجام تئاتر..

سلیقه های تازه کمتر علاقمند است نمایشنامه‌ای تکراری کلاسیک را برروی صحنه بپسند، تماشاگر امروز از کشته شدن دو باره عموی گناهکار هاملت‌بدست‌وی بر روی‌صحنه خسته شده‌اند : نوعی تنوع خواهی‌که بی‌تردید بایدپذیرفته شود.

در عوض نمایش «مزارع توت فرنگی»،که‌از دو تروریست می گوید، تروریست‌هایی که قبلا محافظه کار بوده‌اند . باب طبع بسیاری قرار می گیرد ، بخصوص نسل تازه...

نه اتللو ، نه ژول سزار، نه رومئو و ژولیت ،هیچکدام‌دیگر تماشاگر انبوه ندارد، کلاسیک ها‌را باید دفن کرد؟ عقیده خواستاران افراطی هنرپذیرفته خواهد شد؟

اعتقاد دیگر براینست که‌تئاتر انگلیس‌به‌یک‌دوره رستوراسیون جدید، نیاز دارد: احیاء،اصلاح و اعاده . . .

حتی‌افتتاح تئاتر ملی‌انگلیس، با صحنه مکعب گردان و یک دوجین‌جایگاه برای تماشاگران که چندی پیش بر تعداد سالن های تئاتر لندن افزوده شد ، مشکلی‌تواند دردی‌را دواکند..

قضیه‌ی انبوه سالن ها تئاتر محدود نمی شود ، به سالن های بی تماشاگر ، سالن های ورشکسته هم می گویند... این سوای ورشکستگی اقتصادی مدیران تئاترهاست...

در ۱۶۴۹ هنگامی که چارلز اول بدست «کرامول» سردار بی‌فرهنگ زمان کشته شدتغییر جدید در حکومت، شامل هنر از جمله تئاتر هم شد.

«پورتین‌ها» که قومی خشن و جنگجو بودند در زیر پرچم «کرامول» باحربه قدیمی مذهب وارد کارزار شدند تئاتر تکفیر شد و بموجب فتوای تازه همه‌تئاتر های انگلیس راستند، تئاتر با عظمت دوره الیزابت‌نیز ازاین‌چشم زخم مصون نماند.

پس از مرگ «کرامول»دوره رکود هنر نیز سپری شد ، باردیگرچارلز دوم ، پسرچارلز اول از فرانسه به انگلیس بازگشت و دوره بازگشت یا رستوراسیون آغازشد.

تئاتر این دوره نیز ، تئاتر دوره«رستوراسیون» نام‌گرفت.

باورود «مارگارت هیوز» نخستین بازیکن زن انگلیس به صحنه نمایش، وضع تئاتر دگرگون شد و مقدمات احیاء مجدد تئاتر فراهم آمد.

اینک آنها که بدبینانه‌تر، به تئاتر امروز انگلیس می نگرند، دوره حاضررادست کم ازدوره کرامول یاشبیه آن نمی دانندو می گویند تئاتر انگلیس به‌یک «رستوراسیون»حقیقی و آشکار نیازدارد.

«شورای هنرها» باید درکار خود تجدید نظر کند و قلب روبه سکون تئاتر را بدست چاقوی جراحی بسپارد، گویا همزمان باهمه مشکلات انگلیس ها ،ادبیات دراماتیک این قوم نیزدارد‌بخطر می‌افتد!موضوع جدی‌تر از آنکه تصور میشود .رمیان‌هنردوستان معاصرانگلیس مطرح است. تماشاخانه های خیابان « شافتزبری » نیز حتی

★ نامی استیل ، هنرآفرین‌ممتاز تئاتر انگلیس ، که‌نقش هانس‌کریستین اندرسن را بخوبی ایفا کرد .

★ «سالی ان هویز» ، که‌دربرادوی برنامه های مورد توجهی داشته ، این‌بار در «لندن پالادیوم» بااجرای‌نقش «جلبی‌لرنید» همسر « هانس اندرسن » هنر خودرابمعرض نمایش گذاشت .

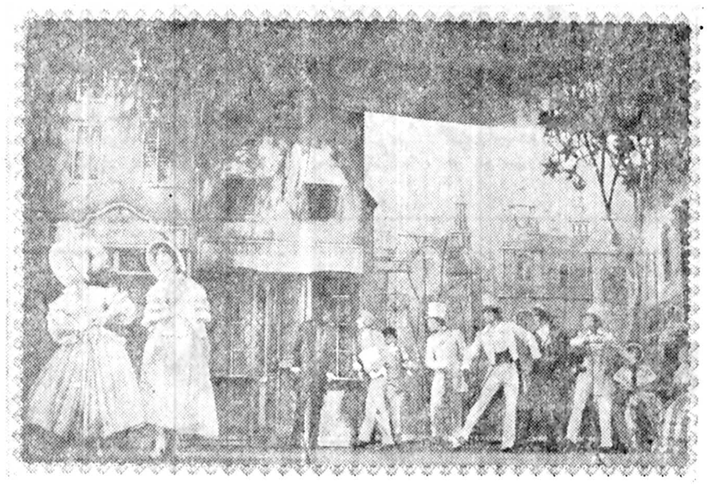

صحنه‌ای از نمایش زندگی «هانس آندرسن» در تئاتر«لندن پالادیوم» «بادکور، نور پردازی ، موزیک و اجرای‌ممتاز

«آنتونی والنتین» در نقش «اتوبدرسن» ، او یکی از بازیگران شناخته شده صحنه‌نمایش انگلیس بشمار می‌آید .

نامی‌استیل ، در نقش «هانس اندرسن» ، هنگام بازی درصحنه «لندن پالادیوم» .

برای گذراندن وقت و سرگرمی بدرد نمی خورند در حالی که این وظیفه‌رادرسال های‌گذشته بخوبی انجام می دادند.

بیش از صد و شصت سال پیش ،میرزا ابوطالب خان اصفهانی‌موسوم به «ابوطالب‌ـ لندنی» که از طریق هندوستان از کشور های مختلف آسیائی، افریقائی و اروپائی دیدن کرده وتنها ایرانی‌است که در آن زمان سفرنامه‌ای خواندنی از جریان مسافرت خود بجای گذاشته در باره تماشاخانه های لندن شرح جالبی می‌نویسد:

« تماشاخانه ها ی‌لندن که گذران‌وقت‌و مشغله‌نفس‌موضوع است (یعنی برای گذراندن وقت و سرگرمی ایجادشده)عام است و خصوصیت به کسی ندارد و سوای آن در هر کوچه خانه‌ایست که «پریوت ـ تئاتر» ، «تماشاخانه خصوصی» نامند که متعلق به‌یک «کلوب» وجماعتی خاص است ، هر یک «هرنفر» طیلی در سال برای‌قوام آن‌خانه می‌دهد،غیر ازآن‌جماعت یاکسی که‌اذن از ایشان داشته باشد در آن‌خانه رامندارد ،در اکثر اینها بازیگران وسازندگان مردان و زنان کلب‌اند ... و کثرت اختراع تماشاخانه هادر لندن آنقدر است که درماهی‌که از لندن برآمدم ،هفت خانه نو ـ گشاده شد (سفرنامه میرزا ـ ابوطالب خان یا مسیر طالبی، بکوشش حسین خدیوجم ص ـ ۱۸۷)

البته میرزا ابوطالب در این سفرنامه از تماشاخانه های سلطنتی نیز که به متعینین مهد اختصاص داشته اشاره می‌کند و شرحی در حد یک یادآوری می‌دهد .

آیا تماشاخانه های امروز انگلستان میتوانند وظایف تئاتر های سرگرم کننده دو قرن گذشته را ایفا کنند؟

اینک نرخ تورم و بی‌پولی‌در انگلیس و سایر علت هایی که ذکر شد، این توهم توام با اغراق رادر میان منتقدان به وجود آورده که انگلیس : سرزمین تئاتر ، چه‌بسا درآینده نزدیک نتواند موقعیت خاص خود را در زمینه نمایش حفظ کند و از تئاتر باشکوه انگلیس چیزی جز یک مرداب متعفن درحد نمایش های بولسازو بی‌ـ مایه بازنخواهد ماند . به یک تئاتر صد ساله انگلیس که از تئاتر های معتبر این سرزمین بشمار می‌آید سری می‌زنیم ، این دیدار در سفر چندی پیش رخ داد که انگیزه تحقیقی ،هر چند کوتاه درباره تئاتر امروز انگلیس و نگارش یادداشت حاضر شد .

هژده بازیگر زن و مرد ، که درمیان آنهاچند هنرمندطراز اول وجود دارد ، پانزده رقصنده ، یازده آواز خوان و هژده بچه خردسال ، از میان هنرآموزان برجسته مدرسه‌های تئاتر انگلیس بهمراه یکارکستر ۲۱ نفری به رهبری «چارلز ـ میناردی» ، روی صحنه تئاتر «لندن پالادیوم» یکی ازتئاترهای قدیمی موجود انگلیس حاضر می‌شوند ، تا زندگی پرهیجان هانس‌کریستن اندرسن نویسنده نام‌آور ادبیات کودکان را در قالب یک نمایش موزیکال به اجرا درآورند .

«لندن پالادیوم» در خیابان «آورگیل» لندن تقریبا باممعماری قدیمی دست نخورده باقیمانده است . درطول نزدیک به ۱۰۷ سال صاحبان و مدیران متعدد، تغییراتی در وضع ظاهری این تئاتر داده‌اند، لیکن بافت‌معماری بسبک سال های ۱۸۷۰ بعبد حفظ شده و حتی غرفه های مخصوص خانواده لردها ، با دکوراسیون نسبتا تازه بچشم می‌آید .

«لندن پالادیوم» از جمله‌تئاتر هایی است که در معرض خطر مضیقه مالی قرار دارد و در حال حاضر استقبال مردم از برنامه های این تئاتر ، پشتوانه استواری برای ادامه حیات‌آن بشمار می‌رود .

در محدوده لندن‌امروز بیش از۶۵ تئاتر بکار های نمایشی اختصاص دارد که «شورای‌هنر ها»، فقط به معدودی از آنها کمک می‌کند و سایر تئاتر ها بایدخود برپای‌خویش بایستند. از معروفترین سالن های نمایش لندن ، رویال شکسپیر ، تئاتر ملی انگلیس ، کاونت کاردن ، دوک یورکز ، نیولندن ،لندن پالادیوم ، پیکادلی ، کولیزیوم، رویال کورت ، ویکتوریا پلیس وست مینستر را میتوان نام برد

بجز تئاتر ملی انگلیس ، رویال شکسپیر و چند تئاتر دیگر که‌از بودجه‌چندین میلیون دلاری «شورای هنرها» ،استفاده می‌کند ، بقیه بوسیله صاحبان خصوصی اداره می‌شوند و برنامه های نمایشی آنها باید بازده پولی داشته باشد .

لندن پالادیوم « با ۲۳۲۵ صندلی بزرگترین سالن‌تئاتر وست‌اند » لندن است .

البته تئاتر کولیزیوم در « سنت مارتین لین » صندلی های بیشتری دارد ،اما اکنون میتواند محل و خانه اپرای ملی انگلیس تلقی شود و شاید هم بتوان آنرا در دسته سالن‌های اجرای اپرا طبقه بندی کرد. این تئاتر از آغاز قاسیس سرگذشتی خواندنی دارد که به اختصار در آغاز بروشور نمایشنامه های مختلف‌آن می‌آید.

محل «پلادیوم» ، ابتدا کاخ دوک‌های « آرگیل »و «مالبرو» بوده است ، آیینخانه های باشکوه در نیمه دوم قرن‌هژدهم زیبان میشود و در سال ۱۸۷۱ میلادی اسب ها فیلهاومیمون ها جای دوک ها را اشغال می کنند ، زیرا این محل تبدیل به یک سیرک بزرگ موسوم به «کراند سیرک هنکلر » می‌ـ شود .

حکومت میمونها بیش‌از ۲۰ سال دوام نمی‌یابد و این‌محل به «ناشنال اسکیتینگ پالاس» ـقصر یخ ـ تغییر شکل می دهد . در سال ۱۹۰۸ قصریخ: به‌یک سندیکا اجاره داده می

بقیه در صفحه ۱۹

برای خرید یخچال چندروز دست نگهدارید....

بهترین یخچال دنیا در راه است.

برای بهره وری از زحمات دوساله یک گروه کارآزموده و متخصصین درامرساخت یخچال میارزد که تا چندروز دیگر برای خرید یخچال دست نگهدارید، ما تجربه های ارزشمند چندین ساله خود را با تکنولژی پیشرفته امروز درهم آمیختیم وطرحی نوبا سیستمی برتر از یک محصول آشنا وقدیمی ساختیم که بزودی ببازارهای ایران وسایر نقاط دنیا عرضه خواهد شد . دست نگهدارید میارزد

تفسیر روز

قابل تحسین نه نشانه انتظار!

آنچه بدست‌آمده‌فقط قابل‌تحسین است نه نشانه انتظار و خواست ما ، این را فراموش نکنیم که ازاین حوادث نباید انتظاراتی تازه‌بوجود آید ، در غیر اینصورت تاسف فراوان بدنبال خواهیم داشت !

در فاصله ۱۵ روز به‌آغاز هنگامه‌جام جهانی آرژانتین و در شرایطی‌که برگزیدگان جام‌جهانی درسکوت ،آخرین برنامه های تدارکاتی خودرابه پایان میرسانند، ۵شنبه شب مردان فوتبال ایران باآنچه در «تولوز» برابر آبی‌پوشان فرانسه بنمایش گذاردند بحث‌روز فوتبال اروپا شده‌اند.

تیم‌ملی ایران در شرایطی به‌دیدار ملی پوشان‌فرانسه رفت‌که طول‌سه دیدار تدارکاتی درخانه‌برابر تیمهای‌یوگسلاوی ولز و بلغارستان چهره‌ای موردتائید نداشت ولی با اینهمه در «تولوز» دوراز «پیله‌خانگی» دور از اضطراب و وحشت باشجاعت و کوبندگی فراوان چشمها رابسوی خود کشید

فرانسه بدون « میشل پلاتینی » پسر طلائی فوتبال اروپا بمیدان آمده بودوجزاو یکی دو مهره اصلی نیز که درکارآمادگی برای بازی نهائی جام حذفی فوتبال باشگاه های اروپا هستند تیم را همراهی نکردندو این بهانه‌ای بود برای گروهی‌که میخواستند برتری بدون قیدو شرط فوتبال فرانسه رابرخ بکشند، ولی فرانسه منهای «پلاتینی »موجودیتی در فوتبال و سابقه‌ای در تاریخ‌این ورزش دارد که فوتبال جوان ما هنوز تاب پایداری مقابل آن نمی‌تواند داشته‌باشد.

اگر این راباور داریم و اگرروی نتیجه بدست‌آمده برابر فوتبال ریشه‌دار فرانسه که طول‌چند ساله‌اخیرتکنیسینی چون «استفان کواکس » دوباره آن را احیا کرده استحساب کنیم.

اگر آنچه ۵شنبه شب درسایه جنگندگی ، قدرت و مهارت فردی‌مردان مامقابل آبی‌پوشان فرانسه بنمایش گذاردند باور کنیم وبعد بیادآوریم دیدارهای تدارکاتی در خانه‌را آنوقت تلاش خستگی ناپذیری مردانمان را دراین دیدار میپذیریم.

واگر این‌راباور داریم بایدبپذیریم که‌مردان فوتبال ایران دراین دیدار ازجان مایه‌گذاشتندو آنچه حاصل شده نشانه‌ای از فوتبال ریشه‌دار مانبود.

این بازتابی بود از غرور، فداکاری و سخت کوشی مردانی که میخواهند در پهنه گسترده فوتبال برگزیده‌جهان و در جمع اربابان فوتبال قاره ها حداقل استوار باشند.

بهمین دلیل آنچه در «تولوز » دیدیم ضمن همه شادی ها این پرسش رابایک علامت سئوال بزرگ مقابل ماباقی‌می‌گذارد که آیافوتبال مابا هوای بهاری که‌نه خورشید پایدار دارد و نه ابری همیشگی ، زندگی میکند ؟

واگر چنین است این چهره دوگانه همیشه پایدار استو یا دور از هوای بهاری، حالا درراهی و در مسیری قدم برمیداریم که‌اینها میتواند آغازی برای طلوع خورشید پایدار باشد ؟

بهرحال دورازاین جستجو ها در قلب فوتبال شکل‌گرفته امروزی در «تولوز » علیرغم گل زیبائی که‌در دقیقه ۴۶ایران روی درخشش روشن صاحب شد، ۱ـ۲ مغلوب فرانسه شدیم ولی‌این شکست چیزی از درخشش بازیکنان ایران طول ۹۰ دقیقه تلاش وارائه هنرهای فوتبال آسیای خفته کم نکرد.

زیرا گذشته از گل دقیقه ۶۹ «سیکس » که با تردید فراوان همراه بود، رویهم آقای« راف‌اوگوستوکاستیلو » داور اسپانیائی این دیدار، قضاوتی عادلانه ارائه نکرد !

واگر تمایل او را در جهت پیروزی فرانسه باورنداشته باشیم این حقیقت را میتوان پذیرفت‌که‌پیروزی یک تیم آسیائی رادر اروپا دوست ندارد !

زیرا تکرار این حوادث خاطره شوم شکست ایتالیادر جام جهانی ۱۹۶۶ لندن را مقابل کره شمالی برای قارەزنده میکند ، تیمی را که در ۱۹۷۰فینالیست بود و مغلوب‌برزیل شد !

دیدار ایران ـ فرانسه جدااز حوادث آن برای فوتبال مایک حاصل پرارزش داشت و آن‌اینکه خارج از مرز های آسیا، مردان فوتبال ما در یکمیدان‌اروپائی خود را باور داشتند و این سبب میشود اگر بهمینگونه پایدار بمانیم در آرژانتین آرامش روحی بیشتر بربازیکنانمان حکومت کند.

بااینهمه ، تردید نبایدکرد فرانسه‌ای که در برابر برزیل دیدیم با فرانسه‌ای که در برابر مردان‌ماقرارگرفت تفاوت‌های فراوانی داشت ، از این‌رو باید هنوز استوارتر ـپرتلاش‌تر و جنگنده‌تر در میدانها عمل کنیم .

طول این دیدار عملا نقش یکمدافع «قدور» و «سمج» راروی بازیکنان خود دیدیم و جهانی ـ پروین ـ قاسمپور سه مهره‌ای بودند که گرفتار این شیوه دفاعی شده بودند که‌دراین جمع جهانی عملا نتوانست موجودیتی ارائه دهد.

«پاتریکریو» مدافع فرانسوی مامور مهار غفور بود و جهانی طول ۵۰ دقیقه سرگردانی در میدان نتوانست مددکار تیم باشد .

این اصل استواریست که در تیمهای هلند و اسکاتلندنیز باآن روبرو خواهیم بود ،بهمین دلیل سزاواراست بعد از دیدارهای جشنواره پاریس درصورت امکان با مروری روی فیلمهای بازیهای انجام شده در فرانسه جستجوگر راه حل هائی برای گریز از این دام باشیم .

نتیجه دیدار با فرانسه که اگرازلحاظ نمایش اعداد با برتری حریف همراه بود ولی در مجموع ما کمتر از آبی پوشان نداشتیم و حاصل جشنواره پاریس هرچه باشد به یک حقیقت باید اعتراف کرد وآن اینکه هنوز فوتبال ما چهره‌ای همیشه پایدار ندارد و نباید این حوادث‌انتظاراتی تازه بوجود آورد ،آنچه بدست آمده فقط قابل تحسین است نه نشانه انتظار و خواست ما، این را فراموش نکنیم که از این حوادث نباید انتظاراتی تازه‌بوجود آید ، درغیر اینصورت تاسف فراوان بدنبال خواهیم داشت !

خبرهای کوتا

مرحله‌دوم فوتبال نوجوانان بندرعباس

بندرعباس: مرحله دوم چهارمین دوره مسابقه های فوتبال نوجوانان جام ارتشبد حاتمی در بندر عباس بقرعه‌کشی بین ۱۲ تیم باقیمانده‌از سرگرفته میشود.

مرحله دوم مسابقه ها پس از پایان امتحانات مدارس ، بصورت دوره‌ای انجام میگیرد و دو تیم اول هر گروه بازی فینال رابرگزار خواهندکرد .

گروه اول : تیم های نخل، جهانگیر ،هدف ، کوسه ، آرش و تاج قرار دارند.

گروه دوم : دلفین ،اروند، ساحل . ششصد دستگاه . خورشیدو جم.

استقرار ۱۷۵ ناجی غریق در سواحل بندرپهلوی

رشت : به تصمیم شورای ورزش گیلان ، از اول‌خرداد ماه، ۱۷۵ ناجی غریق‌درسواحل بندر پهلوی مستقر میشوند و برای پیشرفت کار ناجیان ، ۲۰ دستگاه قایق موتوری نیز در اختیار کمیته نجات غریق بندر پهلوی گذارده میشود .

همچنین برای اولین بار ، حقوق ناجیان غریق از طرف پلاژداران و مسافرانی که به دریا میزنند ، پرداخت میشود و طرحی دراین باره دردست تهیه است .

روی خط «تولوز» ... روی خط «تولوز»

دیدار ایران و فرانسه در «تولوز» بارویداد هائی که طول ۹۰ دقیقه آن شکل‌گرفت و نتیجه دلپذیری که ایران بدست آورد ، سبب گردید بیش از اندازه های انتظار بازتاب پیدا کند و روی آن فراوانتر ازیک مسابقه‌تدارکاتی سخن گفته شود.

بازی شجاعانه و بیرون از حد انتظار یاران ایران برابر فرانسویها و گل دوم‌میزبان که روی قضاوت نادرست داور اسپانیایی در دروازه ایران کاشته شد و پیروزی ۱ـ۲ را نصیب فرانسه کرد ، عواملی‌بودند که‌بحث‌فراوان روی این دیدار را سبب گردیدندو در این میان‌روزنامه معتبر و بین‌المللی اکیپ با اختصاص دادن تمامی صفحه اول خود به عکس هومطالب این مسابقه ، ارزش های تازه‌ای از دید مطبوعاتی به‌آن داد .

ضمن اینکه کلام از تمجیدو تحسین برای توپچیهای‌ایران بسیار بود و همه آنهائی که بازی‌را تماشا کردند، ایران را والاتر ازاندازه های‌تصور خود یافتند .

و با چنین شرایطی وگل نادرستی که روی نحوه قضاوت به ایران تحمیل‌شد، باخت ایران درحد یک‌پیروزی در مصاف با تیم سرزمینی‌که فوتبالی دیرین دارد ، تلقی گردید .

اما نکته قابل‌بحث اینکه‌باید امید داشت ارزش واعتباری که ایران برای خود با بازی مقابل تیم ملی فرانسه به کف آورده است ، درجشنواره پاریس سن ژرمن حفظ شود و با نمایشی در همین مایه‌با سربلندی و موقعیتی دلپذیر

عکسهای اختصاصی : از قاسم محمدی فرستاده اطلاعات به فرانسه

«فرانسه» را ترک گوید .

تیم ملی ایران سه شنبه اولین بازی خود را در جشنواره مزبور در پاریس برابر . اف . سی . بروژ برگزار میکند ، تیمی که نایب قهرمان باشگاه های اروپا است و فینال را هفته پیش‌در ویمبلی (۰ـ۱) به لیورپول انگلستان باخته است . وبهر تقدیر آنچه باید گفت اینکه ایران از سفر به فرانسه ، تا بدینجای راه حاصلی گرانبها بدست آورده است و هرچه بوده ارزش و کسب اعتبار بوده است و فقط بایدآرزو کرد این شادیها پایدار بماند.

این عکس ها گوشه‌ای از حال و روز توپچیهای ایران در تولوز است که دقایقی‌پیش از مسابقه ایران و فرانسه‌و صحنه‌ای از پیکار سخت پنج شنبه را نشان میدهد .

در یک گرد همنشینی قبل ازشروع بازی «اللهوردی» با آهنگ‌دست و صدای بچه ها که نمیدانیم چه بود ، برای آنها میرقصد و اینطور که از ظاهر کار پیدا است همه‌از خنده‌رودبر هم شده‌اند واین روحیه شاد پیش از جدال بود .

عکس دیگر لحظه‌ای‌از بازی است که حجازی در پی یک ضربه آزاد ، توپ‌رااز زیر پاهای مدافع و مهاجم جمع میکند .

عبداللهی و اسکندریان از حجازی حراست میکنند و دیگران که بدنبال شلیک ضربه آزاد از سوی فرانسوی ها هنوز فرصت جابجا شدن‌پیدا نکرده‌اند ، از دور نظاره‌گر صحنه‌اند .

«بیادژانت»

از سوی مدرسه‌عالی پارس بیادژانت کهنصدق، چهره محبوب دو و میدانی ایران که شش سال پیش در یک حادثه رانندگی چشم را ازاین دنیا برگرفت ، دیدار هائی در دو گروه پسران و دختران ترتیب یافت .

در این‌مسابقات ۹۸ دونده از ۸ دانشگاه و مدرسه‌عالی حضورداشتند که‌برسرتصاحب عنوان ها به رقابت پرداختند نظارت بر دیدار ها رااستاد ایزدپناه ، نواب ، نژند ، پوراعبدالعین و برنجی عهده دار بودند که بهرحال این نتایج کلی بدست آمد .

دختران

۱۰۰ متر با مانع:۱ـناتاشا سلیمانی زاده بازمان ۱۵٫۷ ثانیه ۲ـ هما اسلامی با۱۷٫۶ ثانیه ۳ـ روحیه طبیب‌زادگان با ۱۸٫۹ ثانیه .

۱۰۰ متر : ۱ـ ویکتور غریبیان با ۱۲٫۸ ثانیه ۲ـ کارمن‌اللهوردیان با ۱۳٫۵ثانیه ۳ـ فرشته فروغیان‌با ۱۴ثانیه.

۸۰۰ متر :۱ـ ژنیا سوکاسیان با ۳۴٫۹ ـ۲ دقیقه ۲ـ هنگامه حمیدی با ۵۵٫۹ ـ ۲ دقیقه ۳ـ اماداودیان با ۱۴٫۲ ـ۳ دقیقه .

۱۰۰ × ۴ متر تیمی : ۱ـ رضا شاه کبیر با ۵۴٫۳ ثانیه ۲ـ آرارات با ۵۵ ثانیه ۳ـ دانشگاه تهران ۵۷٫۵ ثانیه.

پسران

۱۰۰ متر (دانشگاه‌ها) : ۱ـ ناصرتو کل‌با ۱۱٫۳ ثانیه ۲ـ اکبر چپردار با ۱۱٫۱۴ ثانیه. ۳ـ حسن صدری با ۱۱٫۵ ثانیه .

۴۰۰ متر : ـ حسین جلالی با ۵۰ ثانیه ۲ـ مجتبی طیبی ۵۴٫۱ ثانیه ۳ـ ابراهیم عمیدی ۵۴٫۷ ثانیه .

۱۱۰ متر با مانع :۱ـ علی کفاشیان با ۱۶٫۵ ثانیه ۲ـ آندره نعمت با ۱۷٫۳ ثانیه ۳ـ عباس میرمالک با ۱۸٫۹ثانیه.

۱۵۰۰ متر : بهمن جوادیان با ۳۵٫۴ ـ۴ دقیقه ۲ـ حسین نژاد فروهر با ۳۶ـ۴ دقیقه۳ـ مصطفی با ۴۱ـ۴ دقیقه .

۸۰۰ متر : ۱ـ سعید علاف جعفری با ۱٫۴ـ۲ دقیقه ۲ـ حبیب عزیزی ۱٫۶ـ۲ دقیقه۳ـ عنایت هاشمی با ۳٫۸ـ۲دقیقه.

۱۰۰ متر (دانشگاه‌ها) :۱ـ آندره نعمت با ۱۱٫۶ ثانیه ۲ـ مجید روغنی ۱۱٫۷ ثانیه ۳ـ ابراهیم طلائی با ۱۱٫۸ ثانیه.

تساوی ۱ـ۱ تراکتورسازی دررومانی

فوتبال

بروشه : علی نیک رفتار فرستاده دنیای ورزش :

تیم فوتبال تراکتور سازی تبریز در سومین دیداردوستانه خود در کشور های اروپایی ، مقابل تیم « یوپس » رومانی قرار گرفت و به‌نتیجه مساوی ۱ـ۱ رسید.

این مسابقه در شهر«مرکارا چورک » بروشه رومانی انجام شدو گل اول را « یوان » دقیقه ۳۲ برای رومانی به‌ثمر رساند . گل تراکتور سازی را کامل انجینی‌دقیقه ۸۷ درون دروازه تیم « یوپس » نشاند. ضمن این که طهماسبی دقیقه ۴۲ یك ضربه پنالتی راهدر داد.

تراکتور سازان قبل ازاین دیدار ، مسابقه‌ای با تیم «شلونیتزا » در بلغارستان انجام دادند که نتیجه آن ۲ـ۴بسود بلغار ها بود. دراین همه تراکتور سازی در ادامه دیدار های خود در اروپا به یونان خواهد رفت‌و طبق برنامه‌تنظیمی ۳ دیدار نیز باتیم های‌مختلف یونان برگزار خواهد کرد .

گل گرانبهائی که‌سورنس زد

گلی‌که سورنس برای‌آرسنال‌در فینال جام حذفی انگلستان به ثمررساند ارزشهای‌مادی جالب نیز برای بازیکنان در پی داشت چه با پیروزی (۰ـ۱) ایپسویچ، حالاپاداشی ۶۰۰۰پوندی(حدود ۸۴۰۰۰۰ ریال) انتظار هر یک بازیکنان تیم فاتح را می کشد،که از این رقم «۴۰۰۰ پوند» به خاطر رساندن ایپسویچ به نخستین «جام» در صحنه فوتبال انگلستان میباشد و ۲۰۰۰ پوند هم از راه شرط بندی که‌بازیکنان پیش از فینال در آن شرکت‌کرده بودند ، به آنان میرسد که بهر تقدیر پاداشی است برپیروزی این یاران .

«بابی‌روبسون»مربی ایپسویچ هم از سوی دیگر در سایه این پیروزی موقعیتی دلپذیر یافته است ، و باشگاه ضمن اینکه قراردادی « برای همیشه» با او بسته ، دست مربی خود راهم باز گذارده تا هر کاری‌میخواهد و میتواند انجام‌دهد که‌ایپسویچ در مسابقات جام حذفی باشگاه های یکتیم بزرگ و پرامیدباشد. و از اولین کارهای « روبسون» تلاش برای‌بخدمت گرفتن«تروور بروکینگ» یار پرتوان تیم‌وستهام است.

وستهام در آخرین فصل‌مسابقات از گروه‌اول‌باشگاه های‌انگلستان گروه دوم سقوط کرد ، ولی‌در عین حال«بروکینگ» همچنان‌مایل است با تیم کنونی خودهمراه بماند ، ضمن اینکه در کنار ایپسویچ سوتهام‌پتون وتوتنهام هم خواستار او هستند .

وطن خواه درخدمت سپاهان

رضاوطنخواه‌بازیکن پیشین تیم فوتبال پرسپولیس که از فوتبال برای‌همیشه‌خداحافظی کرده بود . روز گذشته به اصفهان رفت تا تیم فوتبال سپاهان را در دسته دوم جام تخت جمشید رهبری کند .

سپاهان قبلا یاوری و رایکوف را برای مربیگری‌در خدمت داشت‌ضمنااحمدجعفری کمک مربی تیم رضا وطنخواه را در این تیم کمک خواهد کرد.

مسابقات بهاره موتورسواری تهران

عکس خسرو جهانبانی رئیس انجمن موتورسواران را درحال هدیه جایزه مهرشاد نراقی موفق ترین دیدارها نشان میدهد.

دومین مسبقات‌بهاره‌موتور کراس در کلاسهای ۱۲۵ و ۲۵۰ و ۴۰۰ سی‌سی بوسیله انجمن موتورسواران ایران در روز جمعه ۲۲ر۲ر۳۷ در ورزشگاه انجمن واقع در کوی تهران با حضور ریاست انجمن و عده کثیری ازاعضاء و علاقمندان برگزار واسامی برندگان در کلاسهای مختلف بشرح زیر اعلام گردید :

کلاس ۱۲۵ سی‌سی : ۱ـ مهرشاد نراقی (هوندا) ۲ ـ مهرداد عقدائی (هوندا) ۳ ـ جمال اسکندری (هوندا)

کلاس ۲۵۰ سی‌سی : ۱ـ مهرشاد نراقی ۲ـ مهرداد عقدائی ۳ـ یوسف کاظمی پورثابت .

کلاس ۴۰۰ سی‌سی : ۱ ـ آقای مهرشاد نراقی (هوندا) ۲ـ جمال اسکندری (هوندا) ۳ـ کامیار ناصری (سی‌زد) .

در پایان برندگان جوایز خود را از ریاست انجمن دریافت نمودند .

ضمنا سومین‌مسابقات‌بهاره موتورگراسی بوسیله انجمن موتور سواران در خردادماه انجام میگردد که تاریخ دقیق آن بعدا اعلام خواهدشد .

مسابقه های بین‌المللی تهران

فدراسیون وزنه برداری‌ایران برای رسیدن وزنه برداران به آمادگی دلخواه، سوای دعوت‌از تیم های شوروی ، مجارستان ، وپاکستان که در تیرماه درهنگامه مسابقه های قهرمانی ایران در کشور ما خواهند بود ، از کشور های عراق ـ پاکستان و فیلیپین نیز دعوتنامه هائی دریافت داشته که کمیته فنی فدراسیون وزنه برداری با بررسی روی دعوت های انجام شده ، تصمیمات لازم رادائر بر شرکت تیم های وزنه برداری ایران خواهد گرفت .

مسابقه های قهرمانی ایران که با حضور سه تیم شوروی ـ مجارستان و پاکستان رنگ دیدار های بین‌المللی را خواهد گرفت می‌تواند در آستانه مسابقه های ارتش ها و بازی های آسیائی کمک کنندموزنه‌برداران ایران در راه رسیدن به‌اوج باشد .

کرمان فاتح جام خلیج فارس

مسابقه‌های تنیس روی میز جام خلیج فارس با شرکت تیمهای‌کرمان‌ـتهران و دو تیم از زاهدان در گروه مردان در روز پنجشنبه درحضوراستاندار زاهدان انجام شد و تیم کرمان با سه پیروزی بالاتر از تیمهای دیگر قرارگرفت.

تهران در جای دوم و تیم الف زاهدان در مکان سوم قرار گرفتند .

در مسابقه‌های انفرادی کامبیز سوزنی از تهران قهرمان شد و مجیدعمران و ناصر مرادی از زاهدان مقامهای دوم و سوم را صاحب شدند .

مسابقه‌های انتخابی‌کشتی فرنگی برای سفر به مصر

۵ مکان خالی و ۱۲ مدعی!

بعداز ظهر فردا تالار تمرین کشتی در امجدیه شاهد مبارزات برگزیدگان ۵وزن ۵۲ ـ ۵۷ ـ ۷۴ـ ۸۲ و ۱۰۰ کیلوی کشتی فرنگی برای راهیابی به تیم‌اعزامی مصر خواهد بود .

فدراسیون کشتی که درصدد است فرنگی کار ها را در صحنه جام ابراهیم مصطفی یکبار دیگر محک بزنددر جلسه‌ای‌که‌باحضور اعضای کمیته فنی تشکیل‌داد ضمن انتخاب مردانی چون عباس‌پلنگ‌کش در ۴۸ کیلو ـ فریدون‌عشق پرست در ۶۲ کیلو ،جعفرعلیزاده در۶۸ کیلو ،هاشم‌کلاهی در ۹۰ کیلو و داود ایوب در فوق ۱۰۰ کیلو لزوم مبارزات مجددی رادر دیگر اوزان ضروری عنوان‌کرد.

در ۵۲کیلو مرادعلی شیرانی دارنده مدال برنز جام جهانی سوئد دربرابر غلامعلی امیری‌عضو تیم‌ملی جوانان با عنوان پنجم جهان روشنگر سرنوشت‌خواهند بود. شیرانی‌که بخاطر بی‌اعتنائی فدراسیون کشتی مدتی است به همه صحنه ها پشت کرده‌معلوم نیست در این میدان حاضر باشد.

برای ۵۷ کیلو مرتضی‌قسیسی از اصفهان و علی منتظری روبرو میشوند ، نفر فاتح در تیم‌اعزامی جا خواهد داشت .

برای شناسائی کشتی گیر برتر ۷۴ کیلو ابتدا فریدون بهنامپور صاحب مدال نقره جام ابراهیم مصطفی در سال پیش و عضو تیم ملی جوانان با محمدرضا مصاف خواهد داد و برنده‌این دیدار به رویاروئی عباس شایسته دوست خواهد رفت . پیروز این مبارزه دوم عضو ۷۴ کیلوی جام ابراهیم مصطفی را معرفی میکند.

هوشنگ منتظرالظهور ملی‌پوش ۸۲ کیلوی ایران در مونرال برای رسیدن به صدر ابتدا باید با علی‌اصغر نظری عضو تیم ملی جوانان مصاف دهد ودر صورت پیروزی رویاروی رضا یوسف آبادی نایب قهرمان مسابقه های انتخابی قرار گیرد. برنده صاحب عنوان نخست خواهد شد وبه همراه تیم بمصر میرود .

آخرین مبارزه انتخابی را حسام‌الدین جعفری واسماعیل‌عربی زاده انجام میدهند . این دوچهره منتخب ۱۰۰ کیلو را معرفی خواهند کرد .

تیم برگزیده کشتی فرنگی قرار است در نیمه دوم خرداد ماه به سوی اسکندریه راهی شود و برای تدارک بیشتر از روز ۳۰ اردیبهشت به دهکده المپیک انتقال خواهد یافت تا پس از اردوئی سه هفته‌ای بسوی مصر راهی شود .

به‌این ترتیب برای تصاحب ۵ مکان خالی ۱۲ مدعی بایکدیگر مصاف خواهند داد .

آدامس خروس نشان

حضورایران درجام جهانی فوتبال ۱۹۷۸ آرژانتین راگرامی میدارد.

تیم‌ملی فوتبال ایران و تیم‌ملی فوتبال غنا

قهرمان دوقاره آسیاو اقیانوسیه قهرمان قاره افریقا

جمعه ۲۹ اردیبهشت
ساعت ۷ بعدازظهر
دراستادیوم آریامهر

برای کسب مقام قهرمانی سه قاره مبارزه میکنند

آدامس خروس نشان
دوستداران فوتبال را بتماشای این مسابقه پرهیجان و تشویق قهرمانان تیم‌ملی دعوت میکند

هرنوع آدامس ۲عددی ـ ۶عددی واستیک خروس نشان که مصرف میکنید کاغذ بسته‌بندی آنرا جمع کنید ومنتظر اطلاعیه روز ۳۰ اردیبهشت آدامس خروس نشان باشید.

37.S.1

چرا تلفات رانندگی، روز بروز بیشتر می‌شود

دکتر محمد حسین حاتمی

تلفات حوادث رانندگی روز بروز بیشتر میشود و منحنی آمار کشت و کشتار آن اوج میگیرد . در گزارشی که چند روز پیش در روزنامه اطلاعات دیدیم کشتار اتومبیل با تلفات جنك و سرطان مقایسه شده بود و بتازگی نیز تنها در یك حادثه رانندگی ۲۳ نفر کشته و یا زخمی شده‌اند. گرچه آمار تلفات حوادث رانندگی با جنك و سرطان قابل مقایسه است

لکن اگر بشر اکنون برای پیش‌گیری از جنك و یا درمان سرطان چنانکه باید توفیق نیافته است شاید حوادث و تلفات رانندگی را بتوان با اقداماتی جلوگیری کرد و یا دست‌کم کاهش داد و این میتواند وجه تمایزی میان این عامل و دوبلای دیگر باشد . بررسی حوادث رانندگی و علل گوناگون آن گو اینکه برعهده دست اندرکاران است ، اما صرفنظر از علل فنی ، چون ساختمان و وضع راهها و جاده ها ، علائم راهنمائی و رانندگی ، وضع وسیله نقلیه ، ظرفیت و سرعت مجاز و غیره ، به عاملی دیگر نیز باید توجه داشت که در پیدایش و یا جلوگیری از حوادث رانندگی سهم بسزائی دارد و آن «شخصیت راننده» است و در میان آنچه شخصیت را میسازد تعلیم و تربیت از اهمیت ویژه‌ای برخوردار است.

بطوریکه شما هرگاه تصمیم گرفتید مثلا با اتومبیلی مسافرت کنید برای اطمینان یافتن و رفع نگرانی از هرگونه پیش آمد ناگوار ، از آنجا که جان خود و احیانا تعدادی از عزیزان خویش را بدست شخصی بنام راننده میسپارید جا دارد که به شخصیت او توجه کنید و بموازات در نظر گرفتن عوامل دیگر او را شناسائی نمائید .

بطور کلی لازمه استفاده و بهره‌گیری صحیح از تکنولوژی پیشرفته در هر زمینه ، آمادگی فکری و تعلیم و تربیت متناسب با آن میباشد وگرنه بهترین وسیله در دست «نااهل» نه تنها مفید واقع نمیشود که موجب ضرر و زیان میگردد . اگر راننده توجه کند و بیاندیشد که آنچه اورا بمقصد میرساند و [illegible] حادثه می‌آفریند مقداری آهن و [illegible] و مهره است [illegible] در دست او و تحت [illegible] محدود او در حرکت است ،

هیچگاه با اطمینان و اعتماد کامل سرعت نمی‌گیرد و پستی و بلندیها و پیچ و خمهای جاده ها را باشتابی بیش از اندازه نمی‌پیماید .

چندین سال پیش زمانی که در شهرستان خدمت میکردم در ماموریتی بعنوان پزشك قانونی شاهد حادثه رانندگی وحشتناکی در جاده شاهرود بودم که در آن حادثه نیز حدود سی نفر یعنی تمامی سرنشینان اتوبوس از جمله راننده و کمك راننده در دم کشته شده بودند و من پس از معاینه اجساد وقتی به اتوبوس درهم شکسته چشم دوختم تصویر دو عدد چشم درشت و «چپ شده» و جمله معروف «برچشم بدلعنت» که برقسمت عقب اتومبیل نقش بسته بود توجه مرا جلب کرد و در سمت دیگر جمله برو [illegible] را دیدم [illegible] مدتی فکر مرا بخود مشغول داشت ـ در برابر خود اتوبوس فرسوده و قراضه‌ای را میدیدم که مسلم موتور و چرخ ترمز و فرمان و دنده آنها دست‌کمی از بدنه زنك زده و بتونه کاری شده آن نداشت، در آن اتومبیل سی نفر روستائی برروی بار های خود که کف اتوبوس را پر کرده بود نشسته و بربار بنه آن هم تا ارتفاع زیادی کیسه های برنج و لپه و بقولات و حبوبات دیگر چیده شده بود بطوریکه وزن بار و مسافر با وضع فرسوده اتومبیل هیچگونه هماهنگی نداشت . بدین ترتیب در یك پیچ نامناسب جاده شاید براثر سرعت بیش از اندازه ، تعادل آن بهم خورده و حادثه ایجاد شده بود . با خود فکر کردم خداوند هوش و عقل و ادراك به انسان داده است تا با آن مشکلات و مسائل زندگی خود را حل کند و بمدد آن راه را از چاه بازشناسد ولی اگر ما نخواهیم و یا نتوانیم برای غلبه برمشکلات زندگی از عقل و شعور خویش کمك بگیریم و مثلا در مورد رانندگی بجای توجه بمسائل فنی و تکنیکی مانند ظرفیت و سرعت مجاز و وضع اتومبیل و جاده و غیره و در نتیجه رعایت حزم و احتیاط لازم و عقلائی ، بیدریغ جان خود و همراهان خویش را بدست اوهام بسپاریم .

بسرعت برانیم نتیجه آن جز افزایش آمار تلفات و حوادث چه میتواند باشد ؟ و یا مثلا در مورد مسائل پزشکی و بهداشتی که علت توجه من بمسئله رانندگی گردید، می‌دانیم نوزاد و کودك تا رسیدن بمرحله رشد و «خودکفائی» نیازمند توجه و مراقبت مادر و یا پرستار میباشد و هرگاه اورا بحال خود گذارند و مراقبت کافی ننمایند تلف میگردد ولی درین زمانه هنوز هم مادرانی دیده میشوند که از تزریق واکسن بکودك خویش خود ـ داری مینمایند و با عنوان اینکه خداوند اورا نگهداری خواهد کرد بار مسئولیت خود را سبك مینمایند در حالیکه با چشم خویش کودکان علیل و مفلوج را دیده‌اند ، بنابراین این تصور پیش می‌آید که شاید خداوند هم نگهداری موجوداتی را که عقل و شعور خود را برای ادامه حیات و غلبه بر مشکلات زندگی بکار نگیرند تضمین نمی‌نماید .

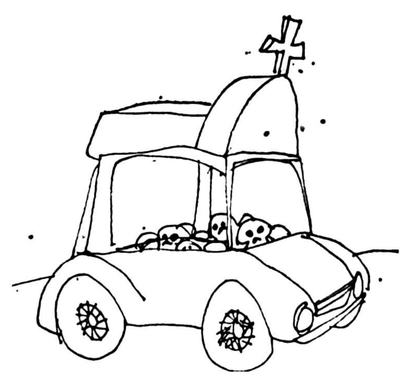

مردم «دلفان» تلویزیون میخواهند!

بخش دلفان بمرکزیت نورآباد یکی از بخشهای بزرك استان لرستان که متشکل از ۵۲۲ قریه و جمعیتی دو حدود ۱۲۰٫۰۰۰ نفر می‌باشد و الزاما کلیه ادارات دولتی اعم از بخشداری، دادگاه مستقل ، گروهان ژاندارمری ، دارائی ، آموزش و پرورش ، بهداری و غیره در این بخش مستقر است و گروه زیادی از کارمندان سازمانهای دولتی این بخش غیر بومی هستند ، با این وجود به رغم اینکه بخشهای همجوار مثل ـ الشترو هرسین زیر پوشش تلویزیون قراردارند، متاسفانه اهالی این بخش از تلویزیون محروم مانده‌اند . اهالی و کارکنان ادارات این بخش از مقامات مسئول تقاضا دارند با توجه به مکاتبات پستی ، تلگراف و تلفن متوالی مردم که اکثرا بدون جواب در سازمان تلویزیون بایگانی شده است ، چون وسایل سازمان تلویزیون هم اکنون در نورآباد بدون سرپرست در حال ازبین رفتن است ، دستور دهند نسبت به نصب دکل تلویزیون این بخش اقدام شود .

نورانی بخشدار دلفان ـ اسد الهی ـ احمد محرابی ـ محمد ولی کاظمی و امضاهای دیگر

پاسخ مسئولان به نامه‌های مردم

دعوت از شاکیان

در شماره ۱۵۵۵۵ شکایت نامه‌ای بامضای چند تن از کشاورزان روستای «پلک سفلی» آمل مبنی برتاخیر درصدور قبوض اصلاحات ارضی زارعان و خرده مالکان روستای یاد شده انتشار یافته بود که برای رسیدگی به سازمان اصلاحات ارضی ارجاع شد و اینک سازمان مذکور دراین باره توضیحی داده است که در زیر می‌آید و از شاکیان دعوت میشود چنانچه توضیح سازمان اصلاحات ارضی را قانع‌کننده تشخیص نمیدهند مراتب را مستقیما بااین روابط عمومی درمیان بگذارند تا موضوع پیگیری و مشکل برطرف شود :

«روستای پلک سفلی» در حومه آمل مشمول قوانین و مقررات اصلاحات ارضی بوده و در جریان اجرای مرحله اول قانون ، مشخصات چهل نفر زارع صاحب نسق که هفت تن آنها اراضی خشکه‌زاری داشته‌اند در آمار قید شده و سپس در مورد مازاد ملک که مشمول قانون تقسیم و فروش املاک مورد اجاره به زارعان مستاجر تشخیص داده شده است آمارگیری مجدد میشود و در نتیجه تعداد کل زارعان به ۷۸ نفر افزایش می‌یابد و دراین مرحله ، برای چهل نفر بعنوان زارع اراضی خشکه‌زاری ، نسق زراعتی قید میگردد و براثر اعتراض مالکان مبنی براینکه تعدادی از این افراد زارع نیستند هیئتی برای بررسی بمحل فرستاده میشود.

گزارش این هیئت هم اکنون براساس ماده ۶ مواد الحاقی به قانون اصلاحات ارضی دردست بررسی است و پس از صدور رای قطعی ، مراتب اعلام خواهد شد .

مدیر کل روابط عمومی ـ غفاری

موکول به برنامه آینده است !

عطف بشرح مندرج در شماره ۱۵۵۷۶ ـ ۱۶ر۱ر۳۷ آن روزنامه باعنوان «تلفن مغناطیسی مشکل بزرگ مردم لارد» باطلاع میرساند .

طبق برنامه توسعه تلفن کشور تاسیس و بهره‌برداری از تلفن خودکار شهری ندارد به برنامه ششم عمرانی موکول گردیده که بموقع ایجاد میشود و مورد بهره‌برداری قرار میگیرد .

دفتر اطلاعات ـ انتشارات و روابط عمومی

پرونده ندارد

با توجه به شرح مندرج در روزنامه شماره ۱۵۵۷۰ مورخ ۸ر۱ر۳۷ بنام آقای حسن اکبری تکنیسین بهداشت محیط چون از نامبرده هیچگونه پرونده‌ای در اداره کل امور اداری بدست نیامد و آدرس محل خدمت خود را نیز مشخص نکرده‌اند ، امکان رسیدگی بوضع استخدامی وی میسر نگردید .

مهدی نواب بوشهری
مدیر کل دفتر روابط عمومی

پاسخ به خانم فاطمه محمدی

باتاسف از عدم آگاهی خانم فاطمه محمدی درپاسخ مطالب (ورزش مردود است) مندرج مورخ ۲۵ر۱۰ر۳۶

۱ـ در دبیرستانهای سراسر کشور بهیچوجه مشاوری خدمت نمی‌کند تا در دبیرستان پروین اعتصامی دامغان از مشاور مرد یا زن استفاده شود .

۲ـ وظیفه هر ورزشکاری تهیه لباس ورزشی است حال اگر دانش آموزی و یا ورزشکاری بی بضاعت باشد مسلما مدرسه برای کمک به او اقدام خواهد کرد و اینگونه مساعدتها همواره بدون تظاهر صورت می‌گیرد تا به شخصیت نوجوان لطمه وارد نشود بدیهی است دبیرستان پروین اعتصامی هم این امر را مراعات می‌کند .

۳ـ کلیه معلمان ورزش دامغان فعال و سخت‌کوش هستند بویژه خانم مکاری معلم ورزش دبیرستان پروین اعتصامی که خود از ورزشکاران بوده و به پیشبرد امر ورزش نوجوانان بسیار دلبسته است و هیچگونه فرقی بین دانش آموزان ورزشکار اعم از چاق و لاغر و متوسط قائل نیست .

آموزش و پرورش شهرستان دامغان

لطفا کامپیوتر را به لجن نکشید!

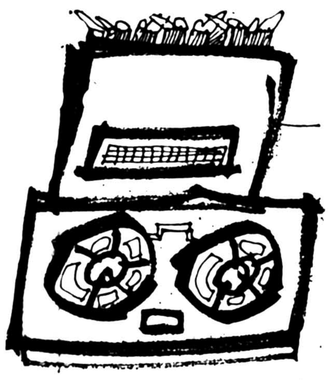

آقای شهردار تهران! اعضای محترم انجمن شهر تهران! لطفا «کامپیوتر» را بلجن نکشید. بنوشته روزنامه اطلاعات «انجمن شهر تهران به پیشنهاد شهرداری مبنی برتامین اعتبار چهارصد میلیون تومانی، کنترل اتوماتیك ترافیك پایتخت را بدون گفتگو تصویب کرد . «خبر بهجت‌اثر وقابل توجهی است ، اما آیا قبلا باندازه‌ی کافی این پیشنهاد را بررسی و تجزیه و تحلیل کرده‌اید یافقط میخواهید طرحی ارائه کرده باشید ؟!

مردم از اینکه می‌شنوند و میخوانند دستگاهی جهت ایجاد رفاه و بهبود وضع آنان قدمی برمیدارد ، خوشحال میشوند ، ولی باید دید مسئولان تاچه اندازه بکاری که میخواهند انجام دهند آگاه و دقیق هستند، و تا چه میزان محیط را از هر لحاظ برای پیاده کردن و بهره بردن از یك طرح، مناسب و مساعد میدانند .

در کشور ما متاسفانه تجربه های تلخی بیادگار مانده که همه نشانه بی‌توجهی و احتمالا بی‌اطلاعی مسئولان است . بصرف پیشنهاد یك یا چند نفر و به گفتن وتصویب کردن چندتن دیگر که نمیشود در سطح کلی تصمیم گرفت و خبر آنراهم بلافاصله با آب و تاب منتشر ساخت .

شما در شهری میخواهید دستگاه کامپیوتری چهارصد میلیونی رابکاربگیرید که مردم آن با هم اعلان جنك داده‌اند! هرکس با دیگری بنحوی در حال ستیز و دشمنی و جدال است یکی فرزند دیگری رامی رباید و می‌کشد ، آن دیگری باتمام نیرو و قدرت حق همشهری خود راتضییع می‌کند ، اتومبیل نشینان در خیابانها بدون توجه بجان مردم در حال کورس و مسابقه هستند و هریك سعی میکند حتی در مقابل دیدگان ماموران پلیس بی‌پروا تخلف کند .

کوی‌ها و برزن ها را زباله و کثافت فراگرفته و جویهای پر از لجن ، دستیار ماموران در حمل زباله گشته و ماموران مسئول، ناتوان و درمانده بریش مردم می‌خندند . مردم باسلاح هایی که بظاهر جنگی نیست، (ولی جان‌گیراست) بجان هم افتاده‌اند ، سواره روها محل رفت‌وآمد پیاده‌ها و پیاده‌روها محل حرکت خودروهای کوچك و بزرك گردیده است مردم بدون آنکه بدانند هزینه خط کشی خیابانها و تابلو های گردش براست و بچپ ، توقف مطلقا ممنوع و ...و.... از جیب خودشان پرداخت میشود . تصور می ـ کنند که این علایم برای زیبائی شهر کشیده و نصب شده است. درچنین شرایطی شما میخواهید چهارصد میلیون تومان هزینه نصب دستگاه کامپیوتر راهنمایی شهرتهران کنید ؟زهی بی‌انصافی و بی ـ خبری .

«روزنامه اطلاعات » از قول کارشناس شما نوشته است : این دستگاه بقدری حساس است که اگر یك اتومبیل از چراغ قرمز عبور کند محاسبات شبکه کامپیوتری را مختل خواهد کرد و مشکلاتی ببار خواهد آورد ».

خوب، در اینصورت با این مردم و این ماموران چه خواهید کرد ؟لختی بیاندیشید ، خوب فکر کنید ، چهارصد میلیون تومان پول کمی نیست .

هزاران تن آهن را درسطح خیابانها استوار کردید بدون کوچکترین نتیجه ! صد هانفر مامور راهنمایی اعم از افسر و پلیس در خیابانها و چهارراهها گمارده‌اید ، میلیونها تومان هزینه پرسنل ، اتومبیلهای کوچك و بزرك و موتورهای گوناگون و دیگر هزینه‌ها بر مردم تحمیل کرده‌اید بی ـ حاصل !

بیائید بخاطر وجدان وبخاطر تعهدی که اخلاق برای خدمت به مردم و کشور دارید (نه آنکه سپرده‌اید) لااقل یکبار فکر و عمل کنید . آیا نگاهداشتن پست و مقام این اندازه مهم است که حاضرید میلیون ها تومان پول مردم را بیهوده خرج کنید بعنوان آنکه کاری انجام داده باشید ؟ و آنهم عبث ؟!

اگر در ژاپن ، آمریکا و کانادا این سیستم مورد عمل قرار گرفته ونتیجه آن مثبت بوده است به‌بینید چرا ؟ اول مردم را بسازید که بدانند چگونه باید از یك وسیله استفاده کنند و بعد آنها بکار بگیرید . شما که قادر نیستید زباله شهررا بردارید و دیگر خدمات شهری را انجام دهید چگونه تواناخواهید بود دستگاه کامپیوتری باین عظمت راپیاده واداره کنید؟اگر کارشناسانی که این طرح راتوصیه کرده‌اند همان قبلی‌ها هستند که وای بحال ما.اگر چهره‌های جدیدند که پناه برخدا. جناب شهردار! چهارصد میلیون تومان ازجیب شماو همکارانتان واعضای انجمن شهرتهران که پرداخت نمیشود. این هزینه را همین مردم می‌پردازند . در این صورت منطق حکم میکند ابتدا قسمتی از آنرا برای بالا بردن دانش و بینش اجتماعی و آگاهی از شهرنشینی و شهر زیستی خودشان بکار برید بعد ملاحظه خواهید کرد که چگونه علاوه برآنکه بسیاری از مشکل‌های لاینحل امروزی که شما و دیگران را عاجز کرده حل می‌شود و خود مردم بدنبال تهیه وسایل مدرن و تکنیك های پیشرفته خواهند رفت .

کاری نکنید این دستگاه که بقول کارشناسان خودمان در ژاپن ،آمریکا و کانادا رو سفید از آب درآمده درتهران بلجن کشیده شود . لااقل اشتباهی را که دیگران در ساختن راه‌هراز کرده‌اند شما بدون مطالعه و دقت کافی در خرید دستگاه کامپیوتری راهنمایی و رانندگی تکرار نکنید.

احمد فیضائی

دنیای ورزش شنبه‌ها منتشر میشود

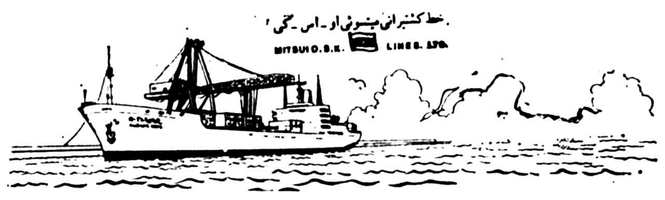

کشتی ایندوس ماروسفر ۲۵

از ژاپن به بوشهر وارد و مشغول تخلیه کالا های وارداتی میباشد :

نماینده کل در ایران :

لوانت اکسپرس

تهران : خیابان سعدی شماره ۴۴۷ تلفن ۳۰۵۳۱۳ و ۵ـ۳۰۴۹۳۱
خرمشهر : خیابان شاهرخ تلفن ۲۸۱۴ـ ۲۸۱۵ ـ ۳۹۳۵
تبریز : خیابان شهناز جنوبی تلفن ۵۴۶۰۶ ـ۵۶۵۳۳
آبادان : شماره ۱۶ سان‌شاین بریم ۳۲۱۵۱
بندرپهلوی: آقای مهدی شعبانیان

نیازمندیها
۳۱۱۲۲۹
۳۱۱۲۳۰

دانشگاه فرح پهلوی

آگهی استخدام

دانشگاه فرح‌پهلوی جهت تکمیل هیات آموزشی رشته طراحی لباس عده‌ای متخصص در طراحی و تهیه الگو ودوخت «نازك‌دوزی و ضخیم دوزی » استخدام میکند.

داوطلبان که باید دارای مدرك تحصیلی از لیسانس به بالا در رشته مربوطه از موسسات آموزش عالی معتبرو تعیین ارزش شده ازطرف وزارت علوم باشند میتوانند با دردست داشتن مدارك وبرك انجام خدمت وظیفه یامعافیت تمام روزهای هفته غیر از پنجشنبه و تعطیلات رسمی از ساعت ۸٫۵ صبح تاساعت ۱۶ بدبیرخانه رشته طراحی در دانشکده هنر واقع در ونك مراجعه نمایند.

آگهی مناقصه

بانك سپه درنظر داردتهیه و نصب وسرویس سالیانه کلیه شیشه های سکوریت واحد های خود در تهران وشهرستان رااعم از کلی و جزئی ازطریق مناقصه واگذار نماید.

داوطلبین شرکت در مناقصه مینوانند جهت دریافت شرایط مناقصه و مشخصات کالاو کسب اطلاعات بیشتر همه‌روزه باستثناء ایام تعطیل از ساعت ۸صبح الی ۱۳ روز شنبه ۱۳ر۳ر۳۷ باداره تدارکات این بانك واقع درخیابان سپه ساختمان شعبه مرکزی طبقه سوم مراجعه نمایند.

پیشنهاد دهندگان میبایست پیشنهاد خودرا حداکثر تاساعت ۱۰ صبح روزدوشنبه ۱۵ر۳ر۳۷ در پاکت لاك ومهر شده با ذکر جمله (مربوط به مناقصه شیشه سکوریت است) باداره دبیرخانه بانك واقع درساختمان اداره مرکزی بانك سپه تحویل ورسید دریافت نمایند.

اداره تدارکات

آگهی استخدام

نیروی دریائی شاهنشاهی جهت تکمیل کادر دریافری خوددررشته های برق (برق و الکترونیك) و کامپیوتر تعدادی دیپلمه پسر و دختر را با شرایط و مزایای زیر از طریق مصاحبه ومعاینات پزشکی بصورت هنرجو استخدام مینماید

الف ـ شرایط :

۱ـ تابعیت دولت شاهنشاهی ایران
۲ـ متدین بیکی از ادیان (اسلام ـ مسیحی ـ کلیمی ـ زرتشتی)
۳ـ نداشتن پیشینه‌بد و سپردن تعهد خدمت برابر مقررات قانون استخدام نیرو های مسلح شاهنشاهی ـ (حداکثر ۱۱ سال)
۴ـ نداشتن همسر و افراد تحت تکفل .
۵ـ فارغ‌التحصیل در یکی از رشته های ریاضی با معدل کتبی حداقل ۱۱ ـ طبیعی معدل کتبی حداقل ۱۲ و یا هنرستان در رشته های (برق‌الکترونیك) با معدل ۱۳ ببالا .

ب ـ حقوق و مزایا :

۱ـ هنرجویان در طول مدت تحصیل شبانه روزی خواهند بود و از هزینه زیست و پوشاك، حقوق ماهیانه در سال اول ۱۰۵۰۰ ریال ودر سال دوم ۱۱۷۵۰ ریال در ایران و چنانچه جهت آموزش بخارج از کشور اعزام شوند از فوق‌العاده روزانه معادل ۲۴۰۰ ریال استفاده خواهند نمود .
۲ـ هنرجویان پس‌از موفقیت در آزمایشات نهائی بدرجه دریافر سومی مفتخر و ترفیعات بعدی آنان برابر قانون ترفیع دریافران ارتش شاهنشاهی خواهد بود .
۳ـ به فارغ‌التحصیلان در نیمه اول و آخرهر سال برابر حقوق ماهیانه پاداش تعلق میگیرد و از مزایای فراوانی نظیر پس‌انداز تامین آتیه بانك‌سپه ، وام‌مسکن باشرایط مناسب، استفاده از خانه های سازمانی ، درمان رایگان خود و خانواده تحت‌تکفل، خریدازفروشگاه های‌ارتش با تخفیف قابل ملاحظه و سایر تسهیلات کادر نظامی استفاده خواهند نمود .

پ ـ مدارك مورد نیاز جهت ثبت‌نام

۱ـ یکبرك فتوکپی کارنامه و یا جواز قبولی که معدل کتبی سال ششم متوسطه در آن قید شده باشد و به تائید اداره آموزش و پرورش رسیده‌باشد .
۲ـ دوبرك فتوکپی شناسنامه عکس‌دار (در صورت داشتن توضیح، فتوکپی‌از اوراق‌توضیح نیز لازم است)
۳ـ چهارقطعه عکس ۴ × ۳ .

داوطلبین واجد شرایط میتوانند جهت کسب اطلاعات بیشتر و ثبت‌نام همه روزه به استثنای ایام تعطیل‌در تهران‌بمدیریت استخدام‌نیروی دریائی شاهنشاهی واقع در خیابان عباس‌آباد مقابل پمپ بنزین غربی و در شهرستان های بندرپهلوی،خرمشهر ، بندرعباس ، کرمانشاه، رضائیه ، اصفهان ، مشهد ، زاهدان،شیراز ، کرمان، ساری، همدان،تبریز ، سنندج،خرم‌آباد به پایگاهها و نمایندگیهای نیروی دریائی شاهنشاهی مراجعه نمایند .

اطلاعیه

بدینوسیله مفاد قانون اجازه افتتاح حساب پس انداز برای اطفال بشرح زیر باستحضار میرسد :

« ماده واحده ـ اطفالی که به سن دوازده سال تمام رسیده باشند میتوانند بنام خود در بانکها حساب پس انداز باز نمایند . حق ـ برداشت از این حسابها منحصرا با دارنده حساب میباشد . دارندگان این حسابها میتوانند پس از رسیدن به سن پانزده سال تمام از حساب ـ خود برداشت نمایند .

تبصره ـ مادر میتواند بنام فرزند صغیر خود حساب پس انداز باز کند وحق برداشت از این حساب تا رسیدن صغیر به سن ۱۸ سال تمام فقط با مادر است .

بانك ملی ایران
صندوق پس انداز ملی

نماینده کارگران چیت‌سازی تهران در اطلاعات:

مشکل ۷۰ ساله طبقه‌بندی مشاغل در کارخانه چیت سازی تهران

کارگران کارخانجات‌چیت تهران نسبت به نحوه‌اجرای طرح طبقه‌بندی مشاغل دراین کارخانه نظریاتی دارند و از وزارت کار و امور اجتماعی میخواهند ترتیبی اتخاذ گردد تاآنها بتوانند از مزایای طبقه‌بندی مشاغل آنطور که شایسته است و قانونا باید اجرا شود استفاده کنند. همچنین براثر عدم مدیریت صحیح در کارخانه تولید این واحد نسبت به‌گذشته کاهش قابل ملاحظه‌ای پیداکرده و در برخی از قسمتهای این کارخانه بعلت استعفاء گروهی از کارگران یک نوبت کار تعطیل شده است.

★ هیت‌اله گودرزی رئیس‌هیات مدیره سندیکای کارگران‌چیت تهران ، بیژن بخشایی نایب رئیس،عزت‌اله‌زنگنه‌خزانه‌دار ، خسرو کریمی دبیر، عادل‌زاده منشی ودیگر اعضاء هیات مدیره سندیکا صفر علی براقی و رمضان آشوری ★

رئیس و اعضاء هیات مدیره سندیکای کارگران کارخانجات چیت تهران بنمایندگی از طرف کلیه‌کارگران این واحد تولیدی مظیم مسائل و مشکلات‌کارگری خودرا با ما در میان‌گذاشتند: یکی از اعضا گفت : برای اولین‌بارطرح طبقه بندی‌مشاغل دراین کارخانه ، ۷۰ سال‌پیش پیاده‌شد ولی این طرح ازابتدا ناقص بود ومادر این مدت مرتب با مقامات وزارت کار و امور اجتماعی مذاکراتی داشتیم ولی متاسفانه هنوز در جهت رفع نارسائیهای این طرح‌اقدام نشده است.

استعفای کارگران

گروه کثیری از کارگران قدیمی کارخانه چیت تهران‌به علت نارسائیهائی‌ها که درطرح طبقه بندی مشاغل‌وجوددارد استعفا داده و در واحد های دیگر تولیدی و صنعتی کشور مشغول کار شده‌اند ، بطوری که در حال حاضر این کارخانه ۱۶۵۰ کارگر دارددر صورتی که قبلا‌تا۲۲۰۰ کارگر درقسمت های مختلف این واحدتولیدی مشغول کار بودند . بهمین علت یک نوبت کار در اکثر قسمتهای این کارخانه تعطیل شده است ودر نتیجه تولید محصولات این کارخانه طبق بررسیهائی‌که سال‌گذشته انجام شد از ۳۷ میلیون متر به ۱۶ میلیون متر کاهش داشته است و اگر وضع به همین صورت ادامه پیداکند ودر جهت رفع نارسائیهای موجود در این کارخانه اقدام نشود لطمه‌قابل ملاحظه‌ای به اقتصاد مملکت وارد خواهد شد.

آنها پیشنهاد کردند برای کارگران نساج که در رطوبت وسرو صدای فوق‌العاده زیاد باشرایط بد مشغول بکارند مزایای ویژه‌ای در نظر گرفته شود تا صنعت نساجی از بین نرود وکارگران نساج با علاقه به‌این کار اشتغال ورزند.

این واحد تولیدی عظیم هنوز یک سالن ناهار خوری نداردو هر بارکه پیشنهاد شد برای‌احداث سالن ناهارخوری کارگران اقدام‌شود کارفرما در پاسخ پیشنهاد های ما اظهار داشته است که بودجه اینکار راداریم واز سوی دیگرچهار سال‌پیش مبلغی معادل ۴۰ ریال بمنظوربول‌ناهار برای‌کارگران این واحد تعیین کردند ولی با در نظر گرفتن افزایش قیمت انواع مواد غذائی طی چهار سال گذشته این مبلغ پول‌یک ساندویچ‌هم نمیشود تاچه‌رسد پول ناهار یک کارگر.

صرف ناهار در محل کار

بری‌احد سالن‌ناهارخوری مسئولان این کارخانه معتقدند که‌اگر سالن ناهار خوری‌برای این کارخانه احداث شود کارگران‌مجبورند بهنگام صرف ناهار برای مدتی محل کارشان را ترک کنند.

در حال حاضر کارگران‌ناهار را سر دستگاهها به هنگام کار می خورند. از طرفی ۴۰ریال که این کارخانه برای ناهار تعیین کرده است عادلانه‌نیست وما پیشنهاد می کنیم باببررسی دقیق‌این‌مبلغ را افزایش‌دهند.

دراین دیدار به نارسائیهای موجود در خدمات درمانی اشاره‌شدو یکی از اعضاگفت: بادفترچه های بیمه فقط در تهران‌می‌توانیم به‌پزشک‌مراجعه کنیم واگر کارگری احیانا با استفاده از مرخصی به یکی از شهرستانها برود ودر آن شهرستان‌بیمار شودنمی تواند ازدفترچه بیمه استفاده کند، زیرا بارها مسئولان بیمه به کارگرانی که محل کارشان در تهران است ولی در یکی از شهرستانهابیمار شده‌اندگفته‌اند این دفترچه ها فقط باید در تهران‌استفاده شود ودر اینجا باید ویزیت پزشکو پول‌دارو را نقدا پرداخت کنید. ما پیشنهاد می کنیم ترتیبی اتخاذ گردد که کارگران بتوانند در کلیه شهرستانها از دفترچه های بیمه استفاده کنند. یکی ازاعضادر مورد نحوه‌پرداخت وام بانک رفاه کارگران گفت: بهتر است این بانک تسهیلاتی فراهم کند که کارگران براحتی بتوانند وام مورد نیازشان را دریافت کنند و نیز اقساط وام گیرنده را طولانی تر کنند تا کارگران براحتی قادر باشند اقساطبانک را هر ماه پرداخت کنند و به اقتصاد خانواده ـ ه‌بشان لطمه نخورد.

باشگاه ورزشی

کارگران این کارخانه همچنین احتیاج به یک باشگاه ورزشی دارند تادراقات فراغت بتوانندباورزش قوای‌از دست رفته خودرا بازیابند و با روحیه‌قوی و شاداب‌به‌فعالیت دراین کارخانه ادامه دهند. ما سالهاست که دراین زمینه با مسئولان‌مربوط مذاکراتی‌داشتیم ولی تاکنون برای احداث باشگاه ورزشی اقدامی نشده است.

شرکت کنندگان‌در میزگرددر پایان به عدم رعایت بهداشت درکارخانه‌اشاره کردند وگفتند قسمتهای مختلف این کارخانه دوش‌آب برای استحمام ندارد وپیشنهاد می شود در قسمت های مختلف این کارخانه چند دستگاه دوش آب گرم و سرد احداث کنند تاکارگران به‌هنگام ترک محل کار استحمام کنند.

★ حسن‌رضوانی، علی‌اصغر مختاری و محمد علی اکبرزاده‌مدیران عامل شرکت‌های تعاونی مسکن کارخانجات چیت سازی‌ری، ممتاز وتهران ـ ابوالقاسم امیرحاج رئیس هیئات مدیره تعاونی مسکن چیت ممتاز و اعضای هیات مدیره به‌ترتیب‌حسین کرمی، علی دادبختیاری، عزیز رفیعی‌پور ، سید علی‌غیاثی ، حسین قدس وآقاجانی در میزگرد اطلاعات.

اعضای شرکت تعاونی مسکن‌کار گران کارخانجات چیت سازی ری ، تهران وممتاز در اطلاعات

زمین آماده‌شده‌ولی پول برای‌ساختمان نداریم

پس از مدتها انتظار بالاخره اجازه تاسیس مجتمع مسکونی کارگری برای شرکتهای تعاونی مسکن کرخانجت سه واحد نساجی چیت تهران، ری وممتاز از طرف شهرداری پایتخت وشورای نظارت بر کسترش تهران‌صادر شد و کارگران عضو در این تعاونیها که جهت احداث مجتمع مسکونی از مدتها پیش قطعه زمینی بمساحت ۹۴ هزار متر مربع واقع در حسین‌آباد شهرری خریداری کرده بودند می‌توانند عملیات ساختمانی را شروع کنند.

مدیران عامل واعضای‌هیات های مدیره سه شرکت تعاونی مسکن چیت‌سازی ری، تهرانو ممتاز در اطلاعات حضوریافتند و مسائل و مشکلات مربوط به مسکن کارگران‌این‌سه شرکت را برشمردند و خواستار رسیدگی به این مشکلات شدند.

یکی از مدیران عامل گفت : برای اولین بار است که سه شرکت تعاونی مسکن از سه واحد تولیدی باهمبتحد شده‌اند وبا خودیاری وپشتکار اعضاء توانسته‌اند قطعه زمینی تهیه کنند. در آستانه مقدمات تهیه طرح هستیم تابتوانیم یکمجتمع مسکونی برای کارگران عضو بسازیم، لیکن متاسفانه ۹۵درصد سرمایه شرکتهای تعاونی ما بابت پول زمین پرداخت شده است وحال بانک رفاه کارگران فقط برابر ۸۰تا۸۵ درصدهزینه عملیات ساختمانی این مجتمع مسکونی وام میدهد وکارگران عضو چون یکبار برای خرید زمین هر یک به نسبت ۱۰ تا ۲۰ هزار تومان پول پرداخت کرده‌اند دیگر قادر به پرداخت ۱۵تا۲۰ درصد هزینه احداث مجتمع مسکونی نیستند و ما از مسئولان مملکتی می‌خواهیم که ترتیبی فراهم شود تا وام بیشتری در اختیارشرکت‌های تعاونی گذاشته شود. همزمان باپهره‌برداری از این واحدهای مسکونی کارگران عضو هریک بموقع اقساط بانک راخواهند پرداخت.

کمک نمی‌کنیم

مسئولان بانک رفاه کارگران میگویند ما فقط وام دهنده هستیم وهیچ کمک دیگری قادر نیستیم به کارگران شما بکنیم.

براساس تخمین بانک رفاه کارگران در این قطعه زمین‌یک هزار واحد مسکونی ساخته میشود که ششصد دستگاه‌آن با ۶۰ متر زیربنا‌و ۴۰۰ دستگاه آن با ۸۰ متر زیر بنا آماده خواهد شد. براساس برآورد بانک رفاه کارگران، هزینه هر واحد مسکونی برمبنای هرمتر مربع ۱۳هزار ریال معادل۷۸۰ هزار ریال میشود که از این مبلغ ۱۱۷ هزار ریال براساس پانزده درصده سهم هر کارگر است و جمع سهم کارگران‌برای ۶۰۰ واحد با ۶۰ متر زیربنا ۷۰ میلیون و دویست هزار ریال میشود. همچنین قیمت هر واحد ساختمانی با ۸۰ متر زیربنا براساس متری ۱۳ هزار ریال یک میلیون و ۴۰ هزار ریال میشود که سهم کارگر (برمبنای ۲۰ درصد) ۲۰۸ هزار ریال است و جمع کل سهم کارگران جهت احداث ۴۰۰ واحد مسکونی، ۸۳ میلیون و ۲۰۰ هزار ریال خواهد شد.

البته ارقام فوق بوسیله بانک تقریبی اعلام شده وقرار براین است که بایک برآورد دقیق‌بانک اعلام کند که چقدر وام در اختیار ما خواهد گذاشت.

ما برای تهیه مسکن کارگری ۹ سال فعالیت پیگیر داشته‌ایم ولی چون سرمایه قابل‌توجهی نداریم وکارگران این سه واحد تولیدی قادر نیستند که هریک مبالغ قابل ملاحظه‌ای جهت تامین مسکن سهم بخرند لذا تصمیم گرفتیم هر سه شرکت تعاونی با همکاری یکدیگر اقدام بخرید یک قطعه زمین کنند و ازبدو موفقشدیم ماجازه‌تاسیس مجتمع مسکونی را بگیریم.

ما بارها به مسئولان‌اجرائی مربوط مراجعه کردیم واجازه ساختمان خواستیم و با اینکه قبلا نیز اجازه شهرداری را گرفتیم مع‌الوصف اداره شهرسازی میگفت‌این قطعه زمین‌جزء فضای سبز است . وامکان‌ایجاد واحد مسکونی کارگری در آن نیست بالاخره آقای جواد شهرستانی شهردار پایتخت در نامه‌ای بمرئیس دبیرخانه‌شورای نظارت برگسترش شهر تهران موافقت این اداره را گرفت.

اعضاء هیات مدیره شرکتهای تعاونی مذکور در پایان درمورد تامین اب آشامیدنی مجتمع مسکونی خود اظهار داشتند : برای تامین آب برای واحدهای مسکونی آپارتمانهای مجتمع سازمان اب منطقه‌ای تهران اعلام کرد، تامین آب واحدهای مسکونی مورد نظر از طریق حفر یک حلقه چاه عمیق بها بهره‌برداری ۲۰ لیتر در ثانیه امکان‌پذیر میباشد.

بانک رفاه کارگران فقط قسمتی از پول ساختمان را وام میدهد

تجربه

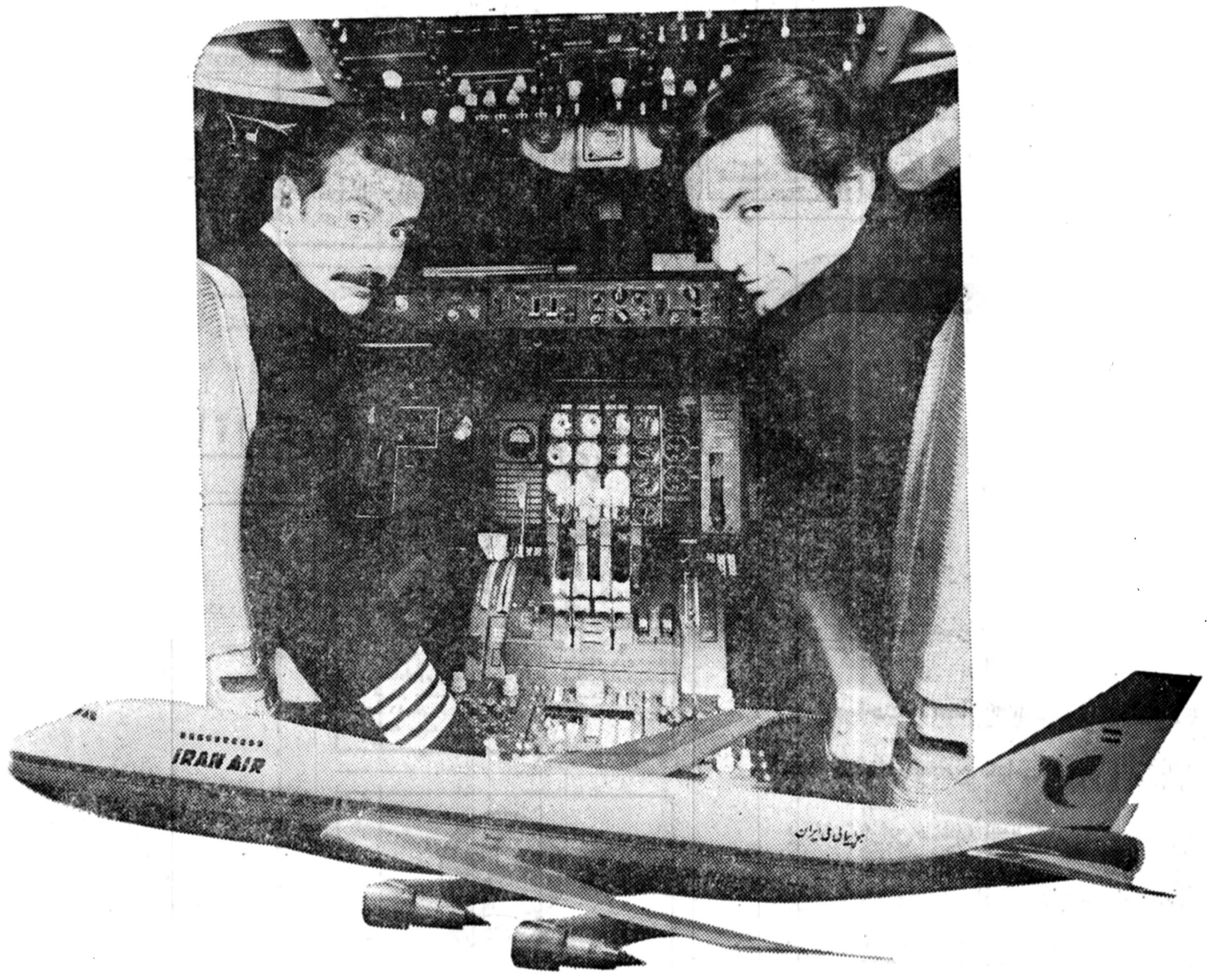

این حقیقتی از پروازماست.

هنگامیکه‌شما با "هما" سفرمیکنید ،مهمان پرشخصیت و مخصوص‌ما هستید. شما در هواپیماهای " هما " ، پا بدنیائی میگذارید که مملوازشور استقبال‌ازشما است ،در حالیکه‌میزبانی‌پرتجربه پذیرائی از شما را برعهده دارد. برای خدمت بشما ، امروز ۸۰۳۱ متخصص در زمین و آسمان آماده شده‌اندتا نهایت‌رفاه شما را فراهم آورند. متخصصانی که جزوبهترین‌های جهان هستند.

تجربه آنها ، تجربه میلیونها کیلومتر پرواز در هر سال بدور جهان است . تجربه‌ای که با حمل و انتقال میلیونها مسافر باقصی نقاط عالم در هر سال ، امروز باوج کفایت خود رسیده است تا شما با " هما " ، راحت ، آسوده و مطمئن پرواز کنید.

هواپیمائی ملی ایران . هما .

برای کسب اطلاعات بیشتر به آژانس مسافرتی خود و یادفاتر هواپیمائی ملی ایران :

خیابان فردوسی وباخیابان شاهرضا مراجعه‌نمائید . تلفن، زرواسیون ۹۶۹۰۸۱ـ ۹۶۸۰۱۱ـ ۹۷۹۰۱۱

آگهی مزایده

لژیون خدمتگزاران بشر یکدستگاه مینی بوس مدل ۵۱ ایران‌ناسیونال (۱۷ نفره) ازطریق مزایده بفروش میرساند .

داوطلبان شرکت در مزایده میتوانند از ۳۰ر۲ر۳۷ تااول ۱۰ر۳ر۳۷ بامراجعه به‌لژیون خدمتگزاران بشر وبازدیداتومبیل‌موردنظر واخذبرگ‌مشخصات اتومبیل وشرایط شرکت درمزایده‌درصورت‌تمایل پیشنهاد خودرابه امور مالی لژیون تسلیم ورسید دریافت دارند.

پیشنهاد های واصله درساعت ۱۰ صبح‌روز ۱۳ر۳ر۳۷ قرائت و مورد رسیدگی قرار خواهد گرفت .

علی منصوری مدیرامور مالی لژیون خدمتگزاران بشر

بازار کتاب

نیازمندیهای اطلاعات
تلفن ۳۱۱۲۲۷

داوطلبان گرامی !

صفحه بازار کتاب روزنامه‌اطلاعات‌برای آشنایی‌شرکت کنندگان در کنکور بامنابع و کتابهای موجود در زمینه هریک از آزمونها، مجموعه‌ای از کتب راهنمای کنکور را دراین صفحه گرد آوری کرده است. شماره تلفن و نشانی ناشران کتاب می تواند شمارا در کسب‌اطلاعات بیشتر دراین مورد راهنمایی کند.

راهنمای داوطلبان کنکور

نگاهی به روش گزینش دانشجو درسال جاری

نوزدهم خرداد ماه امتحانات ورودی سال تحصیلی ۲۵۳۷ـ۳۸ بوسیله سازمان سنجش آموزش کشور تهیه وبا همکاری دانشگاهها ووزارت آموزش و پرورش در اکثرشهرها برگزار می شود . هر داوطلب ورودبه‌آموزش عالی‌بایددر این آزمونها شرکت کند و کارنامه آن رابدست اورد.

نظر به‌اینکه تحصیلات عالی نمی‌تواند صرفا دنباله تحصیلات دبیرستانی‌یا هنرستانی باشد ، وورود به دوره های‌آموزش عالی ، مستلزم‌دارابودن حداقلی از استعداد ها و معلومات متناسب باایین دوره‌هاست ، لذا میزان آمادگی هر فردبرای ورود به رشته های تحصیلی دانشگاه باید با سنجش‌دانش واستعداد تحصیلی وی تعیین شود.

همچنین از آنجا که آزمون پایان دوره تحصیلات متوسطه‌درمناطق گوناگون متفاوت‌است واین‌امتحانات بیشتر شامل مواد درسی متوسطه و کمتر ناظر بر نیاز های رشته های تحصیلی آموزش‌عالی‌است، و نیز داوطلبان گواهینامه های گوناگون دوره های نظری ، فنی ، حرفه‌ای وخدمات را دارایند و نوع ومیزان دانسته های آنان بسیار متفاوت است ، بنابراین لزوم برگزاری آزمون ورودی واحد و شاخص و معتبری راکه میزان آمادگی داوطلبان را باملاک ها و معیار های معادل بسنجد ، بیشتر آشکار می‌شود.

نوع آزمونها

امتحانات ورودی آموزش عالی برای سال تحصیلی ۲۵۳۷ـ۳۸ که توسط سازمان سنجش آموزش کشور برگزار می‌شود شامل آزمایش عمومی‌و آزمایش اختصاصی و بشرح زیراست:

الف- این آزمون به منظور رعایت پیوستگی بین روش های آزمایش و گزینش دانشجو در سالهای اخیر و تشویق جوانان به شناخت میهن و فرهنگ ملی و پیشرفت بسوی دیگری زبانهای خارجی که در آموزش عالی جهت‌استفاده از متون ومنابع علمی لازم است ، و همچنین نظربه تشخیص میزان آمادگی داوطلبان برای ورود به دانشگاهها برگزار می شود ، در برگیرنده آزمون های زیراست:

۱ـ آزمون زبان فارسی ، شناخت ایران و فرهنگ ملی

۲ـ آزمون استدلال ریاضی و منطق

۳ـ آزمون زبان خارجی

ب- آزمایش اختصاصی و آزمونهای آن به منظور تعیین میزان آشنایی داوطلبان باپایه های‌اساسی و نیاز های اصولی و ابتدایی هر رشته یاگروهی از رشته های‌متجانس برگزار می شود.برای این منظور نخست رشته های‌تحصیلی، دانشگاهی در ۱۲ شاخه به نام « شاخه های انتخابی » ، هر یک، شامل رشته های متجانس گذاشته شده است سپس به لحاظ مشابهت‌مواد‌امتحانات ورودی برخی‌شاخه ها بایکدیگر، ۱۲ شاخه در پنج گروه امتحانی گروه‌بندی شده است:

شماره گروه	عنوان گروه	مواد آزمایش اختصاصی
۱	علوم اجتماعی و اقتصاد	ریاضی- علوم اجتماعی - تاریخ- جغرافیا
۲	علوم انسانی	ادبیات فارسی - تاریخ - جغرافیا-فلسفه و منطق-عربی
۳	علوم تجربی	طبیعیات - شیمی- فیزیک - ریاضی
٤	علوم ریاضی و فنی	ریاضیات - فیزیک و مکانیک- شیمی

نکته

درمورد رشته های هنری(گروه ٦)امتحان جداگانه‌ای از سوی سازمان سنجش آموزش بعمل نخواهد آمد. سئوالهای مربوط به مواد آزمایش اختصاصی هر گروه ، در یک دفترچه دراختیار داوطلبان شرکت کننده در جلسه امتحانات ورودی قرار می گیرد.

باتوجه‌به‌آزمونهایی که‌در هریک از گروههای‌تخصصی، وهمچنین آزمونهای عمومی (زبان فارسی ، شناخت ایران و فرهنگ ملی-استدلال ریاضی ومنطق- زبان خارجی) انجام می‌شود، «صفحه بازار کتاب» به مدت سه هفته کتابهایی که در این زمینه‌می‌تواند مورد استفاده داوطلبان قرار گیرد را معرفی می کند.

مؤسسه انتشارات امیرکبیر

تهران ـ وصال شیرازی شماره ۲۸ تلفن ٦٤٢٠٨٧ و ٦٤٤٩٩٠

تست هوش و استعداد تحصیلی
از عباس علمی
۱۹٤ صفحه ۲۰۰ ریال

تست شناخت ایران و فرهنگ‌ملی
از عباس علمی
۱۹۰ صفحه ۱٦۵ ریال

تست‌های کنکور
شامل تست‌های رشته طبیعی کنکور سراسری وکنکور شبانه
سالهای ٤۹و ۵۰ و۵۱
۱۸۰ صفحه ۹۰ ریال

انتشارات شرق
خیابان شاه آباد
تلفن ۳۰۱۵۷٦

آزمونهای هوشی تالیف احمد سعیدی (خوزی) ۲۷۸
صفحه ۱۸۰ ریال
★
شناخت‌هوش‌واستعداد تحصیلی تالیف احمد سعیدی (خوزی)
۲۱٦ صفحه ۱۵۰ ریال
★
هوش و کاربرد آن تالیف احمد سعیدی (خوزی) ۲۳۲
صفحه ۱۷۰ ریال
★
۱٤۰۰ تست ادبیات فارسی تالیف حسن ناظمی ۲٤٤ صفحه
۱۵۰ ریال
★
آزمون شناخت ایران و فرهنگ ملی مطابق باروش جدید
انتخاب دانشجو تالیف احمد سعیدی ۳٦۰ صفحه ۳۰۰ریال
★
آموزش زبان انگلیسی باشیوه‌ای توین مخصوص داوطلبان کنکور دانشگاه تالیف مراد حمزه ۲۷۸ صفحه ۳۰۰ ریال

انتشارات باستان
دانشگاه تهران ـ خیابان فروردین ـ چهار راه سزاوار تلفن۶٦٣٦٠٨ـ ٦٤١٥٩٦

برای داوطلبان آزمون همگانی کنکور
۱ـ۳۰۰۰ تست آزمون هوش واستعداد تحصیلی تالیف لشگری ـ عندلیب ـ گلبن
۲ـ ۳۰۰۰تست‌شناخت فرهنگ ملی‌و مسائل مبهنی ایران‌تالیف محمود لشگری
۳ـ ۲۲۰۰تست آزمون ادبیات وزبان فارسی تالیف لشگری ـ دکتر ابراهیمی
٤ـ ۲۰۰۰ تست آزمون زبان انگلیسی تالیف : محمودلشگری

برای داوطلبان امتحانات نهائی واختصاصی کنکور
۲۳۰۰ تست کامل طبیعی
تالیف مهدی تمدن ـ گیتی‌مدیرزاده
۱۰۰۰ تست فیزیک و مکانیک تالیف دکتر ابراهیمی
۱۱۰۰ تست شیمی
تالیف دکتر ابراهیمی
۸۰۰ تست تاریخ و جغرافیا تالیف محمود لشگری
۷۰۰ تست فلسفه و منطق تالیف محمود لشگری
۵۰۰تست‌تاریخ ادبیات و عربی تالیف‌محمود لشگری
مجموعه سئوالات کنکور۵۲ (رشته های طبیعی ـ ریاضی‌ـ ادبی)
تالیف محمود لشگری
اطلاعات هنری ومعماری تالیف محمود لشگری
مجموعه کامل تست مسابقه استخدامی کشور
تالیف محمود لشگری
مجموعه کامل تست ریاضیات تالیف مهندس بهرام داها
۵۰۰ تست جبر
تالیف مهندس بهرام داها
٦۰۰ تست حساب و هندسه تالیف مهندس بهرام داها
۳۵۰ تست مثلثات
تالیف مهندس بهرام داها
٤۰۰ تست ریاضیات (رشته طبیعی)
تایف مهندس بهرام داها

انتشارات یکان
تهران ـ خیابان شاهرضا مقابل دانشگاه تهران ساختمان فروغی‌پی شماره ۲۷۸ تلفن ۶۲۳۴۵۲
یکان
مواد عمومی :
۱ـ سنجش استعداد تحصیلی و استدلال‌ریاضی ومنطقی تالیف دکتر جواد بهنام عراقی ـ دکتر سید یحیی سلطانی احمد ـ فیروزنیا ـ دکتر محسن مجتهدزاده
۲ـ ادبیات
تالیف : حسین اندیشه
۳ـ شناخت فرهنك ملی و مسائل ایران
تالیف ۱ـ پرویز رنگچی
۲ـ همایون تفضلی
٤ـ زبان انگلیسی عمومی و تخصصی
تالیف : شهاب امیری (محمود)
مواد اختصاصی
شیمی معدنی وآلی همراه با توضیح کامل و هزاران تست متنوع
تالیف ۱ـ احمد آیت‌الهی
۲ـ دکتر یحیی سلطانی
۳ـ عباس مستحفظ
فیزیك و مکانیك همراه با توضیح بابیش از هزار تست متنوع
تالیف :۱ـ مهندس مرتضی اقلیا
۲ـ مهندس عبدالرحمان حسنی
۳ـ مهندس عبدالرحمان حسنی
لیست طبیعی منطق‌بر مقاطع مشترك نظام قدیم وجدید
باکوشش دکتر یحیی سلطانی

انتشارات گوتنبرگ
(مسائل ریاضیات کنکورهای شوروی در سال ۱۹۷۳)
ترجمه و تنظیم از ابراهیم دارابی
٤٤۸ صفحه ٤۰۰ ریال
مرکز پخش و فروش : انتشارات گوتنبرگ
۱ـ خیابان شاهرضا مقابل دبیرخانه دانشگاه بازارچه کتاب
۲ـ خیابان شاهرضا مقابل دانشگاه نبش خیابان دانشگاه
تلفن ۶٦٦۱۰۰۳ـ ٦٤٣٤٧۹ ـ ٦٤٢۵۷۹

کتاب کنکور
تالیف اندیشه ـ غریب ـ کهتری ـ اسلامی‌زاد
فقط چهار درس آزمون در۵٦۰ صفحه باقطع‌بزرك
٦۰۰ ریال
مرکز پخش: کتابفروشی پیوند-روبروی‌دانشگاه وکلیه کتابفروشی‌ها .

انتشارات عطائی
تهران ـ ناصرخسرو ـ تلفن ۳۱۲٤۲٤
شامل خلاصه درس و فرمولهای مثلثات پنجم ریاضی و ۱۵۰۰ مسئله باحل آنها مشتمل بر مسائل کتاب درسی و مسائل متنوع و مختلف کتابهای‌درسی‌مهم‌دنیاو مسائل کنکوردانشگاهها
تالیف مهندس علی‌اکبر پزشکی .
٦۱۲ صفحه قیمت فقط ۱۵ تومان
۲۰۰۰ مسئله جبر
شامل حل کلیه مسائل کتاب درسی مسائل میفرقه و مسائل کنکور دانشگاههای داخل‌و خارج کشور توجه ـ مهندس کاظم تمدن- مهندس محمد سخاوت،مهندس علی پزشکی ۵٦۰ صفحه قیمت فقط ۱۵ تومان .

انتشارات اسکندری
خیابان لاله‌زار ـ جنب پیرایش ـ پاساژ اخوان تلفن ۳۱۷۹۱۲
چندهزار تست شناخت فرهنك ملی
تالیف نصراله آژنك ۲۸۰ صفحه
چند هزار تست ادبیات
تالیف نصراله آژنك ۲۸۸ صفحه
چند هزار تست زبان انگلیسی
تالیف نصراله آژنك ۲۵۰ صفحه
چند هزار تست هوش و استعداد تحصیلی
تالیف نصراله آژنك ۳۱۲ صفحه

انتشارات فرم
خیابان لاله‌زار پاساژ عزیزی تلفن۳۰٤۸۲۰
کتاب ۱۰۰۰ نکته در ۱۰۰۰ تست ریاضی
تالیف سید محمد کاظم نائینی ۳۷۰ صفحه
معلم ریاضی دانشگاه تهران
آزمون ریاضی و تست هوش
تالیف سید محمد کاظم نائینی ۳٤٤ صفحه
آموزش و آزمون شیمی
تالیف حسین رسام دانا و محمد سهیمی تحت نظارت‌دکترمهدی سادات‌منصوری استاددانشگاه تهران
۲۷۰ صفحه
آزمون هوش و استعداد تحصیلی
شناخت فرهنك و تمدن ملی
حسین رسام دانا و محمد سهیمی ۳۰۰ صفحه

انتشارات توفیقیان
فعالیت خدمات فرهنگی توفیقیان
۱ـ مجموعه نه‌گانه‌کنکور جهت‌داوطلبان کنکور ارزش ۱۷۰۰ ریال ششم طبیعی
★
۲ـ مجموعه کتاب و دبیر توفیقیان (فیزیک ـ شیمی ـ جبر و مثلثات) بانوار ارزش ۱۳۸۰ریال ششم طبیعی
★
۳ـ مجموعه مینی کتاب توفیقیان (فیزیک- شیمی- ریاضی) بانوار ارزش ۵۰۰ ریال شش مطبیعی
★
٤ـ مجموعه سئوالات امتحانات نهائی مربوط به هفت دوره ارزش ۲۰۰ ریال ششم طبیعی

ششم طبیعی
فیزیک ۳۰۰ ریال
مکانیک ۳۰۰ ریال
ریاضی ۳۰۰ ریال
جانوری ٤۰۰ریال
گیاهی ۳۵۰ ریال
نکامل ۳۰۰ ریال
شیمی ۱ـ ٤۰۰ ریال
شیمی ۲ـ ۳۰۰ ریال
ادبیات ۳۰۰ ریال
زبان ٤۵۰ ریال

ششم ریاضی
فیزیک ۳۰۰ ریال
مکانیک ۳۰۰ ریال
جبر ۲۵۰ ریال
مثلثات ۲۵۰ ریال
ترسیمی ۲۰۰ ریال
رقومی۲۰۰ ریال
رسم ۲۰۰ ریال
حساب ۳۰۰ ریال
شیمی۱ـ ٤۰۰ ریال
شیمی۲ـ ۳۰۰ ریال
ادبیات ۳۰۰ ریال
زبان ٤۵۰ ریال
آمادگی برای کنکور
از شاخنو نویسنده روسی برگزیده‌ای از:

انتشارات پیروز
بازار مسجد جامع تلفن ۵۲۰۷۳۰
انگلیسی به فارسی متوسط تالیف علی اصغر کاووسی برومند۳۰۰ انگشتی ۳۵۰ریال
★
فارسی به انگلیسی متوسط تالیف علی اصغر کاووسی برومند ۳۵۰ انگشتی ٤۰۰ریال
★
فرهنگ مصور مدرن تالیف علی اصغر کاووسی برومند ۱٦۰ ریال
★
فرهنگ علمی وفنی تالیف مهندس علی کیهانی ٤۰۰ ریال
★
فرهنگ علوم طبیعی تالیف مهندس علی کیهانی ٤۰۰ ریال
★
فرهنگ فارسی بفارسی داریوش شاهین ۱٤۰ ریال
★
زبان آموز آلمانی
تالیف دکتر حریریان ۳۰۰ریال
★
گرامر عالی آلمانی تالیفدکتر حریریان ۳۰۰ ریال
★
مکالمات المانی تالیفدکتر حریریان ۱٦۰ ریال
★
طبیب خانواده تالیف محمد عباد زاده ۲۵۰ ریال
★
خشم و هیاهو تالیف ویلیام فالکنر- ترجمه شعله‌ور ۳۵۰ ریال

نمونه‌ای از تست‌های «هوش‌واستعداد تحصیلی» درسال گذشته‌همراه باپاسخ آنها

۱. اگر مساحت مربعی به ضلع a برابر ۲۵ متر مربع باشد، مساحت مربعی‌به ضلع 3a چند متر مربع است ؟
۰۱ (۷۵) ۰۲ (۹۰۰) ۰۳ (۱۵۰) ۰٤ (۳۰۰)

۲. اگر $x=45$ و $\frac{x}{5}=\frac{9}{y}$ باشد مقدار $\frac{y}{5}$ کدام است ؟
۰۱ ($\frac{1}{5}$) ۰۲ (۵) ۰۳ ($\frac{5}{9}$) ۰٤ ($\frac{9}{5}$)

۳. در ۷۵ در صد، چند $\frac{1}{4}$ واحد وجود دارد ؟
۰۱ (۴/۷) ۰۲ (۴۷) ۰۳ (۳) ۰٤ (۳۰۰)

۴. یک سوم $\frac{3}{4}$ از سه چهارم $\frac{1}{4}$ ، چند $\frac{1}{16}$ بیشتر است ؟
۰۱ ($\frac{1}{12}$) ۰۲ ($\frac{1}{16}$) ۰۳ (۱۶) ۰٤ (۱)

۵. اگر $x^2+y^2=25$ و $xy=12$ باشد مقدار $x+y$ کدام است ؟
۰۱ (۱) ۰۲ (۵) ۰۳ (۷) ۰٤ (۷)

۶. اگر شعاع دایره‌ای ۱۰ در صد کم شود مساحت آن دایره چند درصد کاهش می‌یابد
(۱۰) ۰۲ (۱۹) ۰۳ (۲۱) ۰٤ (۸۱)

۷. اگر عددی را بر ۷ تقسیم کنیم ۴۹۲ واحد از آن عدد کم می‌شود، خود عدد کدام‌است؟
۰۱ (۵۷۴) ۰۲ (۴۱۰) ۰۳ (۵۵۳) ۰٤ (۴۳۱)

بخش ششم

راهنمائی: در هر یک از پرسشهای شماره ۱۰۳ تا ۱۱۲ ، با توجه به ارتباط منطقی که بین سه شکل سمت راست وجود دارد، تعیین کنید کدام یک از چهارشکل سمت چپ به جای علامت (؟) قرار می‌گیرد.

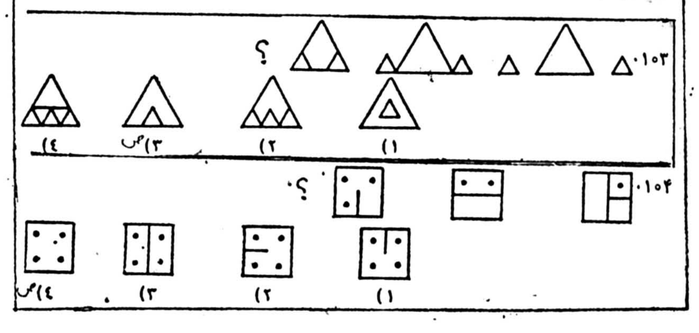

کنکوری‌ها توجه کنند کنکوری‌ها توجه کنند
نواردرسی مجموعه کتاب ، نوار های تست اختصاصی کنکور
را برای تمام گروهها با جدول‌زمان‌بندی شده منتشر کرد
برای تهیه به کتاب‌فروشی‌های شعب تهران و شهرستانها و یا
مرکز نواردرسی خیابان شاهرضا روبروی دبیرخانه دانشگاه تهران ساختمان ۳۲۲ طبقه سوم تلفن ٦٦٨۲۲٤ مراجعه نمائید

نگاهی به‌چند کتاب

خسی درمیقات
جلال‌ال‌احمد
انتشارات رواق

«خسی‌درمیقات» ،صفرنامه جلال آل‌احمد است به‌خانه خدا، او دراین سفرنامه به‌وضعیت عمومی و اجتماعی و اقلیمی عربستان پرداخته است و در نهایت نظرش رامتوجه کسانی کرده است که به‌زیارت خانه خدا آمده‌اند. او در بررسی دقیق و نثر شیرین خود به‌وضعیت اقتصادی عربستان و فرهنگ و مذهب و تاثیر مذهب درمداومت زندگی در عربستان اشاره کرده است .

سرگذشت گاندی
نوشته : تایازینکین
ترجمه : علی شریفی
ناشر ـ امیرکبیر
قیمت ـ چهارده تومان

زندگانی گاندی قهرمان آزادی ومرد بزرگ اخلاق‌هند درتمام جهان‌مورد علاقه و کنجکاوی مردم بوده‌است . زندگی این‌مرد بزرگ ازهرنظر خواندنی است ، چراکه سرتاسر عمر اوهمراه با کشمکش وتوام با درگیری و مبارزه بوده‌است. مطالعه این کتاب بخاطر طرح هائی که دارد برای نوجوانان نیز بسیار مفید است .

«نیازمندیهای اطلاعات»

چاپ دوم کتاب «فرو افتادگان» اثر ماکسیم گورکی ، از سوی انتشارات گام ، در دسترس علاقمندان قرار گرفته است. فرو افتادگان را زنده یاد سعید نفیسی بانثری روان وساده به فارسی برگردانده است. کتاب در ۱۱۷ صفحه‌و ارزش ۱۰۰ ریال به بازار عرضه شده است.

★★★

کتابخانه فروردین همچنان مهمترین فعالیت خودرا درزمینه انتشار کتابهای دانشگاهی و منابع علمی ادامه‌می دهد و کتابهایی مانند « روش تحقیق» ، جامعه شناسی ، از جمله کتب معروف انتشارات فروردین بشمارمی آید.

کتاب« روشهای مقداری در مدیریت بازرگانی» که‌بوسیله دکترهوشنگ مظاهری تالیف یافته،ازسوی انتشارات فروردین رفته رفته به چاپ سوم نزدیک می شود . این کتاب شامل نوزده فصل و ٦ ضمیمه است و پیرامون مدیریت موسسات بازرگانی طبقه‌بندی هزینه ها و تجزیه و تحلیل نقطه‌سربسر، نیازمندیهای مالی،هزینه‌سرمایه کنترل کیفیت ، تولید ، برنامه ریزی خطی و توزیع و رقابت در سازمان های بازرگانی بحث می کند.

★★★

گرچه در زمینه ادبیات فارسی و جنبه های گوناگون آن تاکنون رساله‌هاوکتابهای متعددی منتشر شده است ،لیکن دراین بین کمتر یک منبع مستند و بنیادی در مورد «ادبیات آهنگین ایران» در دسترس قرار گرفته است.

پیشآمدها

نوشته : عباس پهلوان
ناشر :امیرکبیر
قیمت: دوازده‌تومان

این کتاب‌مجموعه‌ای از ۲۰ قصه کوتاه طنزگونه‌عباس پهلوان است که اکنون چاپ سوم ان انتشار یافته است . موفقیت این کتاب نشان میدهد که نوشته های پهلوان نه‌تنها در مطبوعات بلکه برای دوستداران جدی کتاب نیز باارزش وخواندنی است.پهلوان کمتر‌ویژه و مشخصی دارد بادیدی آگاهانه مسائل جامعه را با بیانی طنزگونه بهرشته تحریر درمی‌آورد که بسیار خواندنی است .

بعنوان قسمتی از مقدمه کتاب را در اینجا نقل میکنیم:

...بعضی از ناقدان فکستی که‌هرگونه حرفی ازمردم‌و زندگیشان را پای «گزارش» می‌گذارند. اینجور چیزها به طبعشان خوش نمی‌آیدوچندین سال پیش‌که مجموعه«نادرویش» درآمده بود، وقتی‌از «توطئه سکوت» مثل‌بادیمان بیخ‌خرخره اشان را گرفت ودیدند با استقبال مردم نمیدانند چه بگویند، افاضات بی‌بدینشان بالاخره روی کاغذآمد که «بعله... بد نیست ، حیف که نثرژورنالیستی دارد ... گزارش است و روایت»....

بنظرما ناقدان آثار پهلوان یا ارزش کار گزارش نویسی را نمی‌دانستند ـ گزارش به‌مفهوم وسیع کلمه ـ ویا اینکه چنین فکر می‌کنند که نوشته های منتشر شده درروزنامه ومجله همه در یک سطح و در شمار راندن هستو این هردو نظر مردود است .

نیازمندیهای اطلاعات

تلفنهای: ۳۲۸۴۱۴-۳۲۸۲۵۷

مبل و دکوراسیون

تالار جنرال مبل
عرضه کننده و زیباترین مبلمان استیل و مدرن ایتالیائی و ایرانی انتهای وزراء نبش خیابان ۲۷ تلفن ۶۲۵۸۴۵

تعمیر مبل
مبلمان منزل در رنگهای پیستوله ولاک الکل ۵۶۰۸۳۶

مبل اردلان
تعمیر مبل و پیراهن دوزی و دکوراسیون پذیرفته میشود تلفن ۶۲۰۰۱۶

فروش دست اول

شیکترین لباس عروس کلاه وگل لباس شب ۲۲۲۵۱۳ و ۶۴۹۷۲۴ آ-۱۹۶۵

ماشین تحریر برقی (۱۲ تا۲) ۸۲۰۸۴۳

اکازیون
بعلت تغییرمکان یک مقدارمبلمان منزل خارجی و داخلی و لباس های خارجی باشرایط مناسب بفروش میرسد برای بازدیدروز های شنبه۲۳ و یکشنبه ۲۴ و دوشنبه۲۵ صبح وبعد ازظهر مراجعه شود خیابان بخارست کوچه دهم انتهای کوچه دهم دست راست پلاک ۷۷ طبقه چهارم

مقداری لوازم منزل برای فروش آماده است تلفن ۶۵۵۷۰۴

۲دست اطاق خواب امریکائی دست اول استیل و مدرن از مهمانی و مقداری ظروف سیلورپلیتسا فروشی تلفن ۲۲۳۷۶۶ آ-۱۷۰۱

لباسهای خارجی آخرین مدل فروشی تلفن ۲۷۴۹۸۶ آ-۱۷۰۳

عباس آباد
لباس فروشی ازایتالیا رسید تلفن ۸۵۰۱۰۹ آ-۱۳۴۲

لباس های زنانه خارجی نو تلفن ۳۱۷۱۴۱

کنسرسیوم مبلمان ایتالیائی
بعد از نمایشگاه بین‌المللی برای مبلمان مدرن و کلاسیک و اطاق بچه و گلهائی مصنوعی قیمت کارخانه را پیشنهاد می کند لطفا با دکتر جکو و لاهتل ـ کمودور اطاق ۳۲۳ تلفن : ۶۶۹۶۱۱۱ـ۵ تماس بگیرید. آ-۱۶۰۳

مقداری لباس نو از ایتالیا و لندن رسید تلفن ۶۲۰۳۰۹ ۱۸۳۰

بفروش میرسد
تمام وسایل سالن زیبائی با دستگاههای کامل برقی نو برای سالن زیبائی بتن فروشی از ساعت ۱۱الی ۵ طبقه سوم ۸۲۵۷۰۹ ا-۱۸۲۵

پالپ نقدیم می نند
لوستر
کلاسیک و مدرن اپالین کریستال برنز طرح اسپانیولی

آشپزخانه
پیش ساخته ایتالیائی کابینت چوبی بالاو پائین مترطول ۳۸۰۰۰ ریال کابینت فورمیکائی بالاو پائین متر طول ۲۸۰۰۰ ریال

گچ بری
پیش ساخته طرح های مختلف ایتالیائی با نازلترین قیمت جهت تزئین داخل ساختمان ۸۵۱۷۴۷ و ۸۵۴۱۹۶
عباس آباد خیابان میترا کوچه نکیسا پلاک ۹

سرویس مبل استیل و سرویس نهر خوری ـ لوستر کریستال ـ لباس خارجی ـ تخفیف از تاریخ ۲۳ر۲ر۳۷ الی ۳۱ر۲ر۳۷ همه روزه بفروش میرسد آدرس: میدان آریامهر ـ خیابان چهارستون نبش کوی ۲۱ پلاک ۵۶ طبقه چهارم

مقدرای لباس زنانه‌روز وشب ومایو (ایتالیائی و فرانسوی) فروشی ۶۸۲۹۲۱

اکازیون
فروش لباسهای دست اول و دوم سایز ۳۶ و ۳۸ تلفن ۲۲۶۹۵۷ پنج شنبه وجمعه آ-۱۶۲۳

دو دستگاه یخچال و دو دستگاه تلویزیون به فروش می‌رسد ۸۵۶۱۶۵ آ-۱۶۲۷

مقداری لباس خارجی سایز۳۸ و ۴۰ برای فروش تلفن۸۴۱۱۹۲ صبح ها ا-۳ آ-۱۴۱۳

بعلت مسافرت کلیه لوازم منزل بفروش میرسد ۶۳۳۲۳۸ آ-۱۴۷۱

حراج نو
بار ـ پاراوان ، میز و میز توالت مبل استیل از چین ـ کشمیر وآلمان فروشی ۹۲۷۲۸۷

خرید اثاثیه

گالری فرش
شایان ۶۶۱۰۶۹ و ۶۶۶۴۳۰ خریدار قالی و قالیچه کهنه ونوکاخ ۷۹

فرش امید
بهترین خریدار فرش کهنه و نو ۳۴۷۷۰۲ـ ۳۴۵۶۵۵

فرش ایران نوین
فرشهای بقیمت رسیده شما رابرای صادرات گرانتر از همه می‌خرد ۶۵۳۱۹۵

صادراتی
فرشهای نو کهنه اعلا شما را خریداریم ۷۶۳۴۰۲

گالری کورش کبیر
خریدار قالی نوو کهنه ۷۵۸۱۴۸

خرید اثاثیه
هرگونه چرخ خیاطی دست دوم خریداریم و یا بانو تعویض میشود تلفن ۶۶۷۹۶۱ و ۵۶۳۶۹۷

فروش اتومبیل

پیکان
پیکان ۵۰ رنگ مشکی موتور تقویت شده باوسائل اضافی به فروش میرسد تلفن از ۸ صبح ببعد ۸۴۹۴۶۱ آ-۱۷۰۲

اتومبیل پیکان مدل ۵۴ که متعلق بیک خانواده خارجی، است بعلت مسافرت بفروش میرسد لطفا با تلفن ۳۷۲۴۲۱ و ۳۷۴۲۶۲ و یا به آدرس امیر آباد نرسیده به باوار کوچه فاتحی پلاک ۲۷۵ طبقه سوم آقای بهادر روز های پنجشنبه و جمعه مراجعه شود آ-۱۵۰۴

پیکان دولوکس شیری آخر ۵۲ رینگ اسپرت پخش‌صوت بسیارتمیز تلفن ۶۳۲۸۳۷ آ-۱۵۰۲

پیکان جوانان ۵۳ مقطوع ۳۲ هزار تومان‌شهباز جنوبی ۳۵۵۶۰۱ آ-۱۵۰۰

جوانان ۵۴ کارکرد ۳۴ هزار کیو متر در وضعیت خوب قیمت ۳۵ هزار تومان تلفن ۶۵۴۲۲۳ آ-۱۵۰۱

پیکان دولوکس سفید ۵۴ بفروش میرسد تلفن ۲۲۵۴۵۷

پیکان دولوکس
با ۲۵ هزار تومان پیش قسط و مابقی ۳۰ ماهه با وام بانکی تلفن ۸۵۵۱۷۷

پیکان دولوکس شیری آخر ۵۲ رینگ اسپرت پخش‌صوت بسیار تمیز تلفن ۶۳۲۸۳۷

پیکان‌صفر کیلو متر دولوکس وجوانان‌به فروش میرسدتلفن ۳۴۹۴۹۶

پیکان ۵۵ نقره‌ای رنگ متالیک شیشه رنگی تودوزی مخمل تمیزصبحها ۳۱۶۴۶۶ از ساعت ۸ تا۱۲ آ-۱۸۰۲

۲دستگاه پیکان‌دولوکس مدل ۵۵ رنگ خاکستری رادیوپخش تمیزقیمت‌هر دستگاه ۴۷ هزار تومان نصف آنرا نقد وبقیه‌به مدت ۱۲ ماه تلفن ۲۶۴۷۱۵

پیکان ۴۸ رنگ قهوه‌ای‌فروشی تلفن ۳۱۱۴۶۳ آ-۱۴۶۹

پیکان ۴۸ دولوکس ۲۲۵۰۰ تومان بفروش میرسد تلفن ۳۱۷۷۸۴ آ-۱۴۷۰

وانت پیکان ۵۳ و ۵۴فروشی تلفن ۷۳۴۶۳۹ آ-۱۶۲۰

پیکان اتوماتیک تحویل‌اسفند ۳۶ کارکرد ۷ هزار کیلو متر رینگ اسپرت به علت احتیاج فوری فروشی ۹۷۰۴۴۲ ا-۱۹۲۳

هیلمن
هیلمن سفید با رینگ اسپرت ورادیو پخش ۶ تا۹ تلفن ۲۶۹۱۵۸

هیلمن فروشی
باوسائل‌اضافی تلفن ۷۶۲۹۵۲ ازساعت ۹ تا۱۲ صبح ـ ۲ر۲ تا۷ بعد ازظهر

هیلمن بژ خیلی تمیز مدل ۷۵ فروشی ۹ الی ۴بعدازظهر ـ ۳۲۴۲۵۶۱ آ-۱۴۶۸

ژیان
ژیان‌صفر کیلومتر موجود است ۷۸۲۵۴۵

رنو ۳۶ رنگ کرم فرق‌العاده تمیز از ساعت ۵ تا۹ بعد از ظهر ۲۴۰۳۵۱ ا-۱۷۰۷

وانت پیکان ۵۳ و ۵۴فروشی تلفن ۷۳۴۶۳۹ آ-۱۶۲۰

پیکان اتوماتیک تحویل‌اسفند ۳۶ کارکرد ۷ هزار کیلو متر رینگ اسپرت به علت احتیاج فوری فروشی ۹۷۰۴۴۲ ا-۱۹۲۳

هیلمن
هیلمن سفید با رینگ اسپرت ورادیو پخش ۶ تا۹ تلفن ۲۶۹۱۵۸

هیلمن فروشی
باوسائل‌اضافی تلفن ۷۶۲۹۵۲ ازساعت ۹ تا۱۲ صبح ـ ۲ر۲ تا۷ بعد ازظهر

هیلمن بژ خیلی تمیز مدل ۷۵ فروشی ۹ الی ۴بعدازظهر ـ ۳۲۴۲۵۶۱ آ-۱۴۶۸

ژیان
ژیان‌صفر کیلومتر موجود است ۷۸۲۵۴۵

رنو ۳۶ رنگ کرم فرق‌العاده تمیز از ساعت ۵ تا۹ بعد از ظهر ۲۴۰۳۵۱ ا-۱۷۰۷

ژیان۵۳ سفید ۹۶۰۷۶۹ تماس ۷تا۱۰ شب

رنو سفید چهار در مدل ۳۶ با رادیو کارکرد ۳۰۰۰ کیلومتر تلفن ۲۲۱۱۵۷

ژیان۵۴ کرم رنگ تمیز کارکرد ۲۷۰۰۰مقطوع ۱۷ هزارتومان تلفن ۸۵۰۲۱۶ بعد ازظهر ها ۶الی ۱۰ آ-۲۰۵۳

شورولت
شورولت ۶۶ ایمپالا ۸ صبح تا۶ر۶ بعدازظهر ۳۹۳۸۰۴ آ-۱۴۲۴

کامارو ۸ سیلندر مدل ۷۴رنگ پسته‌ای فروشی ۷۶۰۲۰۰ آ-۱۴۳۱

شورولت ایمپالا مدل ۷۶ فروشی نقد و اقساط تلفن ۳۵۱۴۰۴ صبح ا-۱۴۳۵

شورولت کامارو مدل ۷۴با رادیو و پخش رنگ مسی متالیک سقف چرمی آنتن رو شیشه دنده گیربکس و کولر نقد و اقساط بفروش میرسد تلفن ۷۹۵۸۱۸ ا-۳ آ-۱۸۰۵

شورولت ۲۵۰۰ بسیار تمیز طلایی ۵۳ بارادیو پخش ۴۶ هزار تومان ۹۶۵۹۶۰ ا-۲ آ-۱۳۳۲

شورولت موتو تارلو ۷۵ فول اتوماتیک در موقعیت‌بسیارعالی‌شیشه برقی تنظیم سرعت اتوماتیک فروشی از ۹صبح تا۶ عصر ۸۹۷۴۲۴

یکدستگاه‌شورولت‌رویال ایران به رنگ طلایی متالیک‌شیشه‌رنگی‌فرمان هیدرولیک کامل تلفن ۷۵۳۶۳۵

شورولت ایمپالا مدل ۶۸شش سیلندر تمیز مرتب قیمت ۲۵۰۰۰ تومان ۳۴۱۲۴۹ ا-۱۸۲۷

شورولت ایمپالا ۶۵ رنگ سفید تلفن ۷۶۲۸۹۹ آ-۱۹۱۱

بی‌ام‌و
ب.ام.و ۵۱۸ مدل ۷۸ فروشی تلفن ۶۲۰۰۶۸

ب‌ام‌و ۲۰۰۲ مدل ۷۲ تورنیگ فروشی‌تلفن ۸۲۷۶۹۳ صبحها آ-۱۵۶۷

ب‌ام‌و ۲۰۰۲ مدل ۷۲ فروشی ۷۶۸۴۲ آ-۱۸۰۴

۳دستگاه بی ـ ام ـ و ۳۲۰ مدل آخر ۷۶ تمیز رنگ آلبالویی‌قیمت‌هردستگاه ۱۲۰ هزار تومان نصف نقد و بقیه بمدت ۱۵ماه تلفن ۲۶۴۷۱۵

بنز
بنز ۲۲۰ مدل ۶۹ فرمان هیدرولیک رادیو پخش بیمه ۹۷۵۱۹۹

بنز خاور ۶۰۸ مدل آخر ۳۶ فروشی تلفن ۲۱۰۸۴۲ آ-۱۵۶۴

اتومبیل مرسدس بنز مدل ۷۱ـ۶ ـ ۲۳۰ که دارای فرمان هیدرولیک سقف برقی شیشه گرم کن رنگ شیری سفید فروشی تلفن ۸۹۷۸۶۱ از ساعت ۹ تا ۱۲

بنز ۲۰۰، ۷۰ هیدرولیک شیری فروشی ۹۷۵۱۹۹

بنز ۱۹۰ مدل۶۵ رنگ آلبالوئی از ساعت ۲ تا ۸ تلفن ۶۸۴۶۵۶

بنز ۲۰۰ مدل ۶۶ موتور۱۹۰ سفارش آمریکا دنده‌گیربکس رنگ سفید فوق‌العاده تمیز ۳۵۰۹۴۵

اکازیون
مرسدس بنز ۲۸۰ اس ای اتوماتیک کولردار باتمام تجهیزات مدل ۱۹۷۵ کارکرد ۱۵۰۰۰ کیلو متر رنگ طلائی متالیک‌بسیار تمیز مقطوع ۳۲۰ هزار تومان بدون واسطه به فروش میرسد تلفن ۲۲۴۹۶۸ و ۶۲۰۷۲۳ از ۴ ببعد آ-۱۴۶۲

بنز ۲۳۰ مدل ۷۱ تمیز بایخش صوت و رادیو به فروش می رسدتلفن ۹۶۵۷۷۶ و ۶۵۹۷۲۳ آ-۱۴۶۴

فیات
فیات ۱۲۸
کوپه با پخش صوت گرمکن عقب و یخ شکن مدل ۷۲بسیار تمیز ۹۷۰۹۸۲ آ-۱۵۵۰

اتومبیل استثنائی فیات ایکس ۱۹
بسیار تمیز کار کرد ۴۰ هزار زرد رنگ شیشه رنگی تلفن ۶۳۰۵۵۰

فیات ۱۲۸ کوپه ۱۳۰۰ با شیشه رنگی گرمکن پشت مدل ۷۳ سند ۷۲ـ ۲۸ هزار تومان تلفن ۲۷۵۴۹۵ آ-۱۳۳۸

فیات ۱۲۸ تمام اسپرت ۷۴ سند ۷۳ فروشی ۹۴۲۱۴۴

فیات ۱۲۴ کوپه ۱۸۰۰ مدل ۷۴ سند ۷۳ با کلیه لوازم اضافی فروشی ۹۲۸۰۹۸ آ-۱۴۶۱

فولکس
فولکس های استیشن کمپینگ وانت یکک‌بین ودوکابین ۷۹۰۵۰۸

فولکس ۱۶۰۰ ـ ال واریانت سفید مدل ۶۷ بارادیو و تعمیراساسی موتور ۵۴۲۷۴۹ از ۵ ببعد ۶ سیلندر تلفن ۷۶۱۰۲۹ آ-۱۵۰۵

فولکس ۶۵ مدلغ ۱۱۰۰۰۰ تلفن روزها ۵۳۱۷۲۱ آ-۱۷۰۰

فولکس‌پاسات مدل ۷۷بفروش میرسد تلفن ۲۹۲۴۶۹ آ-۱۴۶۷

ا.و.دی
آاودی ۷۷ تصادفی۲۹هزار تومان فروشی تلفن ۳۰۵۵۸۹ ا-۱۷۰۵

اودی ۸۰ جی ال اس مدل ۷۸ بفروش و یا با پیکان معاوضه میگردد ۵ـ۳۷۷۱۵۱ داخلی ۴۷

پژو
پژو ۷۳ جی‌ال فروشی ۳۱۹۰۶۶ ا-۱۰

پژو ۴۰۴ مدل ۶۸ بفروش میرسد تلفن ۶۳۱۴۸۸ آ-۱۹۰۰

پژو تحویل در تهران ـ پاریس ژنو صفر کیلو متر تلفن ۳۹۳۵۴۶ و ۳۱۰۵۹۲

پژو مدل ۷۲ جی ال قسمت ۴۵هزار تومان تلفن ۳۴۸۰۴۸ آ-۱۵۶۵

پژو ۵۰۴ جی ال مدل ۷۶ ۷۳هزارتومان فروشی ۳۵۴۸۱۷ آ-۱۴۲۲

پژو ۳۰۴ مدل ۷۲ بسیارتمیز بفروش میرسد تلفن ۲۱۱۰۸۴ آ-۱۳۳۰

پژو ۵۰۴ ال ۷۶ بسیارتمیز تلفن ۷۶۲۲۶۰ آ-۱۵۶۸

پژو مدل ۷۸ البالوئی با رادیو پخش فروشی تلفن ۲۷۲۷۱۵

بعلت مسافرت
پژو ۴۰۴مدل۷۰ رنگ آلبالویی قیمت ۲۸ هزار تومان تلفن ۳۹۲۶۶۱ آ-۱۴۷۲

دو دستگاه پژو ۵۰۴ مدل ۷۵ و ۷۳ بعلت مسافرت جهت فروش‌به تلفن ۸۴۰۲۳۰ ازدو بعد ازظهر آ-۱۸۰۵

پژو ال ۷۶ آبی به فروش می رسد تلفن ۹۲۹۳۰۰ آ-۱۸۰۲

اتومبیل پژو ۵۰۴ مدل ۷۷ در وضعیت بسیار عالی متعلقه‌به سفارت عراق فروشی تلفن ۸۹۱۴۳۱ و بعد ازظهر جمعه تلفن ۶۸۱۳۵۱ آ-۱۸۰۳

آریا
آریاسفید۵۱قیمت ۳۳۰۰۰تومان ۲۹۰۳۲۳ آ-۱۵۴۶

آریاتمیزرادیو پخش ۳۵ هزار تومان ۹۵۶۶۹۵ ا-۱۵۴۷

شاهین مدل ۴۸ تمیز و سالم شماره اهواز قیمت ۳۰۰۰۰ تومان‌شنبه تا چهارشنبه‌ساعت ۱تا۲ بعد ازظهر تلفن ۸۳۳۰۴۱ داخلی ۲۴۹ ۶ـ۱ـ۲ آ-۱۶۱۹

پونتیاك
پونتیاك گراندام مدل۷۵ رنگ سفید فول‌اتوماتیک بین۷ تا۹شب ۲۹۳۱۸۳

پونتیاك‌ترانس‌ام‌مدل ۱۹۷۸ دانشجوئی‌نقره‌ای متالیك فول تلفن ۷۶۵۷۹۱

پونتیاك فرمولامدل ۷۶ مرجوعی به فروش می‌رسد ۲۹ـ۹۶۴۷۲۸ با آقای سیاح‌پور از ساعت ۸تا۱۲

بیوك
بیوك ایران ب ۲ دنده‌ای مدل ۲۵۳۶ سربی که نقط ۱۱ هزار کیلومتر کارکرده است با چهار حلقه لاستیک یخ‌شکن و بیمه بدنه بدون واسطه بفروش میرسد . لطفا با تلفن ۸و ۶۲۴۷۰۷ تماس حاصل شود .

بیوك سنچوری۷۲ بسیار تمیز ۸۹۵۹۶۴

لانچیا
لانچیا ۱۶۰۰ بتا مدل ۷۶ با لوازم اضافی تلفن ۸۳۷۴۱۰ ا-۱۸۰۷

لانچیا کوپه ۱۸۰۰ با کولر شیشه رنگی مدل ۷۵ خیلی‌تمیز ۲۶۴۵۱۶ از ۵تا ۷

مینی ماینر
مینی‌ماینر۱۰۰۰ اینوچنتی مدل ۷۵ سند ۷۴ رینگ اسپرت با وسایل اضافی تلفن ۲۶۷۶۱۹ آ-۱۵۵۴

فورد
فورد موستانك ۶۷ تمیز تلفن ۹۷۳۰۱۵

فورد تورینو مدل ۷۱ رنك متالیك شیشه‌رنگی اتوماتیك بفروش‌میرسد ۷۹۵۸۱۸

مکوان ۷۳ سند ۷۲ کولر رادیو پخش رینگ پهن کاملا سالم به فروش میرسد تلفن ۲۸۷۷۸۹ از ۹ صبح تا ۵بعد ازظهر آ-۱۸۳۱

فوردکرتینا مدل ۶۷ به فروش میرسد تلفن ۹۷۴۷۹۳ آ-۱۴۶۳

تویوتا
تویوتا مدل کرونا رنگ سفید مدل۷۶ کارکرد ۴۰ هزار بابیمه بدنه پنج شنبه و جمعه فقط تلفن ۶۳۵۶۴۶ آ-۱۳۴۰

دوج

دوج گالانت مدل ۷۶ سفید به فروش می‌رسد ۲۳۹۴۹۵

دوج گالانت ۷۶ رنك سفید خیلی تمیز فوری فروشی تلفن ۲۳۹۴۹۵

وانت
وانت نیسان ۷۷ تمیز مقطوع ۴۸ هزار تومان تلفن۲۵۰۲۶۸ آ-۱۱۹۳

جاگوار
جاگوار ۷۳ قهوه‌ای تمام اتوماتیک باکولر رادیو پخش ۴سیلندربمبلغ ۶۵ هزار تومان تلفن ۲۴۱۹۹۹ یا ۲۴۲۲۱۱ از ساعت ۵ ببعد

هوندا
هوندا ۷۱ با رادیو ضبط اسپریو قیمت مناسب ۸۵۶۸۳۲ آ-۱۵۶۶

جیپ

جیپ آرو
جهت رفاه خریداران محترم جیپ آرو ۴ سیلندر ۴ درب۲ دفرانسیال سقف فلزی فول فلاتیزرادیو پیش قسط تقدیم می‌دارد.
تلفن فروش ۵۴۹۲۶۳ ـ ۵۴۶۸۶۴
تلفن تعمیرگاه ۵۴۳۷۸۱ ـ ۵۴۶۱۹۶ آ-۱۵۰۱

یکدستگاه جیپ تویوتا به رنك خردلی مدل ۷۷ بارینك و لاستیك پهن توسط کمپانی تلفن ۷۵۳۶۳۵

رنجرور ۷۷ خردلی شیشه رنگی تودوزی پارچه پشت سری‌از ۴ ببعد تلفن ۲۶۱۳۴۴ ا-۱۵۴۹

جیپ جنگی فروشی ـ خیابان کدخدائی جنب پارک شکوفه پلاک ۶۲ آ-۲۱۲۷

کمپرسی

اکازیون
ماک کمپرسی۲۲۵ نو بفروش میرسد تلفن ۹۸۰۱۲۱ آ-۱۵۵۱

موتورسیکلت
موتورسیکلت یاماها ۶۵۰مدل ۷۵ فروشی تلفن ۲۶۵۱۹۶ ا-۱۳۳۳

موتورسیکلت سوزوکی مدل ۷۶ـ۷۵۰ کارکرد ۳۴۰۰ با وسائل اضافی قیمت ۱۵ هزار تومان قلهك‌خیابان‌دولت‌خیابان کیخسرو شماره ۷۴ یا با تلفن ۲۶۷۲۵۸

فروشگاههای اتومبیل

پیکان نقد و اقساط با وام بانکی تلفن۶۴۱۹۵۶

انواع پیکان و رنو با وام بانکی ۳۰ ماهه تلفن ۷۵۰۴۵۱ و ۷۵۱۸۳۰

تویوتا سواری وانت با وام بانکی ۷۵۱۸۳۰

داتسون
انواع واقسام اتومبیل های داتسون سواری و وانت نقد و اقساط موجود: سیمنری نارمک تلفن های: ۷۹۳۰۳۸ ـ ۷۹۱۶۱۲

رنو ، پیکان ۳۰ ماهه ۶۵۱۹۲۰

جیپ نیسان پاترول‌دو دیفرانسیال شاسی‌بلند و شاسی کوتاه با وام بانکی ۳۰ ماهه آماده تحویل ۷۵۱۸۳۰

داتسون
جاده قدیم شمیران نرسیده به پل رومی تلفن ۲۶۲۱۷۰ و ۲۶۴۳۷۰ و ۲۶۶۴۰۱

تویوتا
کارینا ـ کرونا ـ وانت تحویل فوری نقد و اقساط ۳۱۴۵۷۱ ـ ۳۰۲۸۱۸

تویوتا
کارینا ،کرونا و وانت با وام بانکی ۷۵۹۴۷۰

تویوتا
باوام بانکی ۳۰ ماهه بقیمت کمپانی تلفن ۶۶۵۷۵۶ ۶۶۱۳۴۰

مینی بوس او ـ ام
انواع مینی‌بوس او ـ ام‌و کمپرسی ۲ تن او ـ ام آماده‌تحویل ۳۹۳۲۰۳ و ۳۱۶۲۸۱

پیکان ،رنو ،ژیان ، سوبارو تویوتا و جیپ تحویل باقساط ۳۰ ماهه ۶۵۱۹۲۰

ماشین سرا
تویوتا ۷۸ و رنو وجیپ نیسان دودیفرانسیال ۷ نفره و ۹ نفره با وام بانکی تحویل فوری ۲۶ـ ۶۳۱۰۲۵ امیرآباد شمالی نبش خیابان هشتم

ولوو
انواع کامیون های ولوو آماده تحویل تلفن ۳۱۶۲۸۱ و ۳۹۳۲۰۳

دوج گالانت
دوج لانسر
نقد و اقساط بابهره بانکی، نمایشگاه اتومبیل پرویز ، کوروش کبیر نبش شهناز ۵ تلفن ۷۵۳۹۵۸ ـ ۷۵۵۰۸۴

اتومبیل هوشنك
نماینده‌رسمی‌اتومبیلهای

دای‌هاتسو
سواری ـ جیپ
وانت نقد و اقساط با تضمین لوازم یدکی ۲۲۹۱۹۸ـ ۲۲۷۷۵۹

کامیونهای کمپرسی جمس آمریکائی۶ چرخ آماده‌تحویل ۳۹۳۲۰۳و۳۱۶۲۸۱

انواع اتومبیل نقد و اقساط با وام بانکی تحویل فوری ۹۳۹۷۸۴

پیکان ـ تویوتا ـ رنو نقد و اقساط تلفن ۸۴۱۸۹۹

اهالی محترم شهرستانها
تحویل فوری
پیکان ـ رنو ـ ژیان و نیسان ۳۷ بارنك‌دلخواه تلفن ۸۵۵۱۷۷

مرکز خرید و فروش
اتوبوس مینی‌بوس
نشانی سیمتری سه‌راه مختاری تلفن های ۵۲۷۹۰۰ ۵۳۶۳۰۱ ۵۲۳۱۲۵ ۵۳۹۳۲۰
گلپایگانی

برای اتومبیل شما

اطاق سازی لاله
سازنده انواع اطاقهای‌کامیون فلزی چوبی و کفی نشانی جاده ساوه کیلو متر۱۷ جنب ایران سرعت پیمانکاری شرفی آ-۱۶۲۳

کرایه اتومبیل

تراول تاکسی
عباس‌آباد
بااتومبیلهای تشریفاتی‌باراننده وبی‌راننده‌شبانه روز درخدمت شماست تلفن های ۸۵۴۴۳۱ـ ۸۵۴۴۲۹ ۸۴۸۴۵۱ ـ ۸۵۷۸۷۱

نکنوترافیك تاکسی
سرویس شبانه‌روزی ۲۳۲۰۴۷ ـ ۲۳۵۷۸۰

اتو آرم
مدرنترین . اتوبوس و مینی‌بوس دربست تلفن ۹۴۲۱۴۴

یل تاکسی
سرویس
شبانه روزی‌آریا شهر۹۷۱۳۹۲

زیبا تاکسی سرویس ۲۴ساعته تلفن ۹۴۰۲۱۶

امریکن تاکسی سرویس شبانه‌روزی ۲۳۸۹۴۰و ۲۳۷۸۲۹

پیمانکاری اتوآسیا
ماشین‌های تشریفاتی جهت داخل وخارج شهر درتمام ۲۴ ساعت‌درختیار شما است .
۷۵۱۶۲۰ـ۷۵۴۹۸۰

تاکسی سرا
۶۳۳۹۸۰ شبانه روزی
بارکش شهری

شوش بار
حمل‌بار و اثاثیه منزل با بسته‌بندی در شهر و شهرستان
۳۶۱۱۱۱
۳۶۱۱۱۲
۳۶۱۱۱۳
۳۶۱۱۱۴
بیمه از مبداء تا مقصد

مورد نیاز کرایه

موردنیاز
بچند دستگاه اتومبیل تولردار باراننده جهت کارتمام وقت در آژانس نیازمندیم پهلوی میدان ونك خیابان بیژن پلاك ۱۸ گالانت تاکسی تلفن ۶۸۵۸۶۷

جرثقیل کرایه

جرثقیل سورا ۱۰تا۱۵۰تن ۸۴۳۴۹۵

جرثقیل بلوار ۳۴۶۱۱۱ - ۳۴۲۵۶۳

ماشین آلات

یک دستگاه جرثقیل لیفتراك بلت‌گردان ۵۰ تنی نو بفروش میرسد تلفن‌های تهران ۵ـ۸۹۷۸۳۴ و اهواز ۲۶۸۷۱

یکدستگاه‌بولدزردی۶۵کوماتسو بیو اسطه فروشی از ۱۰صبح الی ۸ بعداز ظهرها تلفن ۷۲۵۷۲۴

ماشین خشت‌زنی هندی نومو‌بود تلفن شیراز ۲۳۳۷۸۱و ۲۳۰۳۳ساعت ۹ـ۱۲ و ۵ـ۷

یك‌دستگاه پرژکتور ۱۶ میلی متر پانه با صدای اپتیك و مگنت به‌مدارس و شرکتها اجاره داده میشود ۲۳۵۳۰۲ از ۴ تا ۷ شب

یکدستگاه تصفیه آب شنی چهل‌تنی با وسایل لازم فروشی تلفن ۵۹۲۵۸۷

یکدستگاه لودر کاتر پیلار ۹۶۶ برای فروش تلفن ۸۵۷۸۰۲

آنتن تلویزیون

آنتن ، تلویزیون رنگی با کلیه لوازم با نصب فوری برای هر نوع تلویزیون
تلفن ۳۵۵۵۱۵
و ۳۵۱۱۷۷

تعمیر تلویزیون

تعمیرگاه مجاز شاوب لورنس و گروندیکو ویژه رنگی و سیاه و سفید ، نصب آنتن رنگی ۸۲۴۴۳۳

تعمیرات رادیو ضبط و تلویزیون و آنتن در منزل تلفن ۲۶۳۴۷۹

تزئینات و دکوراسیون

نقاشی برده کرکره کاغذ موکت تلفن ۶۶۸۹۵۰

تعمیر کرکره فوری ۷۳۸۲۲۲

پیانوهای روسی
گل بهار
۸۹۴۱۵۵

سالن پذیرائی چلوکبابی ایرانی
بهترین غذاها باگوشت تازه آماده پذیرائی از جشن های عقد عروسی تولد و میهمانی های خانوادگی ـ میدان‌تجریش اول پهلوی‌جنب بانک تهران تلفن ۲۷۸۴۱۴و ۲۷۹۸۳۸غذا برای منازل سرو میشود

تالار پذیرائی مولائی
محل برگزاری جشن های عروسی تولد و میهمانی های شما آدرس میرداماد ـ میدان محسنی تلفن ۲۲۷۵۲۷ ا-۱

تالار پذیرائی یاقوت
مجالس‌جشن‌عروسی و میهمانی های شمارا بهتر وجالبتر از همجا برگزار می‌نماید خیابان شاه ـ جهار راه سی متری روبروی خیابان نشاط جنب گل فروشی تلفن های ۶۴۵۴۲۶ و ۶۶۵۶۹۱ ا-۱

سالن پذیرائی قزل آلا
دیوار اندیزابت برای جشنها و عروسیها
تلفن: ۸۹۰۶۷۵

سالن پذیرائی پیمان
جشنهای عروسی و میهمانی های خانوادگی شاهرضا اول نظام آباد تلفن ۷۶۲۱۶۳ ا-۱

سالن پذیرائی تهران
جشنهای عقد عروسی و خانوادگی سیه مقابل‌فروشگاه مرکزی ۶۴۳۰۲۲

سالن پذیرائی دانش
عقد عروسی و میهمانی های خانوادگی هاشمی ـ میدان سپاه دانش تلفن ۹۵۱۶۰۳

سالن پذیرائی کسری
آماده برگزاری جشن های خصوصی شما سلطنت آباد نبش‌بوستان هفتم تلفن ۲۳۷۴۱۸

سالن پذیرائی طلائی
آماده برگزاری جشنهای عقد و عروسی و میهمانیهای شماست آیزنهاور پهبودی بالاتر از نصرت ۹۷۴۱۹۲

جشن عروسی
عصرانه‌وشام کامل با ۳۰۰ ریال
تالار آئینه امیر
شاهرضا مقابل سینما رویال تلفن ۳۰۲۸۴۸

سالن پذیرائی خیام
باکادری مجهز تزئینات و دکوراسیون عالی‌آماده‌برگزاری جشنهای عروسی و میهمانی های‌شمانارمکخلکه هفت‌حوض تلفن ۷۹۵۲۲۶

سالن پذیرائی پلازا
آماده برگزاری جشن های عروسی و میهمانیهای خانوادگی شما شاهرضا جنب سینما پلازا تلفن ۶۴۸۱۷۷

سالن پذیرائی برلیان
آماده برگزاری جشن های تولد عقد وعروسی باسرویسهای‌مجهز به گرمخانه آماده پخش انواع غذا های ایرانی و فرنگی به منازل جاده‌قدیم شمیران جنب‌وزارت بهداری‌تلفن ۷۵۶۸۸۰و ۷۵۶۹۱۹

سالن پذیرائی پیمان
جشن‌عقد عروسی و میهمانیها فرح آباد ژاله خیابان پنجم نیروی هوائی طلکه دوم تلفن ۳۳۳۲۰۰ و ۳۴۹۲۰۰

تالار فلامینکو
آماده پذیرائی‌از جشن های‌عقد و عروسی و تولد و میهمانی های خصوصی شما با بهترین نوع پذیرائی خیابان شاه ـ مقابل‌سینما نیاگارا ۶۴۰۰۹۱و ۶۴۲۲۶۷

رستوران گلایل طلائی
بابهترین غذا های ایرانی سرپندجاده کنار رودخانه‌تلفن ۲۷۹۲۶۶

دفتر برادران رسولی
برای‌جشن های خود محبوب‌ترین هنرمندان‌را از تلفن های ۶۶۵۶۹۱و ۶۴۵۴۲۶ برادران رسولی بخواهید

کانون هنرمندان
بمدیریت بهمنیار و همکاری عموم هنرمندان برای جشنها و عروسیها آماده است تلفن ۶۶۱۴۲۳ و ۶۴۲۰۵۹

سالن پذیرائی شاهین
بابهترین غذاها و جالبترین پذیرائی آماده جشنهای عقدو عروسی و میهمانیهای شمامی باشد سلسبیل خیابان رودکی چهار راه دامپزشکی ۹۵۶۶۷۴
سفارش درمنازل پذیرفته می شود

تاسیسات پذیرائی یاقوت
آماده پذیرائی از جشن های عقد عروسی تولد و میهمانی های خانوادگی ـ میدان‌تجریش اول پهلوی‌جنب بانک تهران تلفن ۲۷۸۴۱۴و ۲۷۹۸۳۸غذا برای منازل سرو میشود

تالار پذیرائی مولائی
محل برگزاری جشن های عروسی تولد و میهمانی های شما آدرس میرداماد ـ میدان محسنی تلفن ۲۲۷۵۲۷ ا-۱

تالار پذیرائی یاقوت
مجالس‌جشن‌عروسی و میهمانی های شمارا بهتر وجالبتر از همجا برگزار می‌نماید خیابان شاه ـ جهار راه سی متری روبروی خیابان نشاط جنب گل فروشی تلفن های ۶۴۵۴۲۶ و ۶۶۵۶۹۱ ا-۱

سالن پذیرائی قزل آلا
دیوار اندیزابت برای جشنها و

نیازمندیهای اطلاعات

تلفنهای: ۳۱۱۲۳۰-۳۱۱۲۲۹

نیازمندیهای اطلاعات تلفنی آگهی میپذیرد

رول پلاک سنگ
۶۴۶۱۳۶

پرسپولیس
داربست فلزی ۵۳۴۳۹۹

تولید و نصب سنگهای ساختمان و تعمیر ساختمان دراسرع وقت
۹۵۸۴۶۹

سمپاشی شهریور
تلفن ۷۳۸۲۲۲

رولپلاک
۳۷۴۳۸۸

داربست فلزی فردوس
نصب فوری ۷۳۴۲۱۸

تعمیرات اف.اف‌وتلفن
۸۵۹۶۴۹

اسکلت فلزی در اسرع‌وقت
۷۹۳۱۹۰

تعمیرات و نقاشی ساختمان شرکت آرمید
۳۵۴۵۴۴

استخر
سرویس‌فصلی باجاروی مخصوص کفشورونصب دستگاه های تصفیه
۶۴۹۴۱۹ ـ ۶۴۹۰۶۶

پیچ سنگ
۹۳۹۱۷۷

آسفالت قیرگوئی
۷۹۳۴۵۶

شستشوی مبل وفرش

قالیشوئی شربت‌اوغلی شستشو بااصول‌مذهبی
۹۲۶۱۸۹ ـ ۶۲۶۱۴۶

بدون ادعا
ناتالی اکسپرس خشکشوئی، موکت مبل فرش پرده و نظافت کلی ساختمان ۸۳۳۲۳۲ و ۸۳۷۹۰۳

کلین سرویس پاکزا
خشکشوئی فرش مبل موکت وکلیه کفپوش ها با آخرین تکنیک تمیزتر وارزانتر تلفن ۸۵۳۹۹۵

سرویس‌شهریور
بزرگترین خشکشوئی مبلمان، موکت، فرش و پرده شبانه‌روزی
۷۳۸۲۲۲

رفوگری فرش نعمت
۳۱۰۳۷۵

کارخانه قالیشوئی زمرد
۹۲۱۷۷۴

قالیشوئی بیوک
بسرپرستی‌داریوش
رفوگری‌و رنگ برداری‌پذیرفته می شود تلفن ۵۵۱۳۶۰ و ۹۷۷۱۱۸

قالی‌شوئی وطن
۵۵۱۶۷۰

بهمن سرویس

بزرگترین خشکشوئی مبلمان فرش موکت‌پرده وتعمیر پرده کرکره
۸۵۶۵۱۰

تعویض رویه مبل
۶۶۰۰۲۸ و ۶۶۲۸۹۷

قالیشوئی برف ۵۹۱۱۶۳ و ۵۹۳۳۰۷

خدمات
خشکشوئی مبل ،موکت فرش ، نظافت کلی ساختمان ۶۴۹۴۱۹ ـ ۶۴۹۰۶۶

تعمیربخاری آبگرمکن

سرویس بخاری و آبگرمکن ۶۴۷۷۹۹

نصب‌وسرویس‌آبگرمکن فوری تلفن ۸۹۹۴۶۲

لوله‌کشی گاز

لوله‌کشی گاز با تائید ۹۲۹۸۲۸

لوله‌کشی گاز
باتائید شرکت ملی گازایران شرکت پدیک ۸۳۵۸۵۶

لوله‌کشی فوری گاز
باتائیدشرکت ملی گاز ۲۳۵۵۳۴

لوله‌کشی گاز
شوفاژ تائید شرکت ملی گاز شرکت رفیکان ۲۲۹۸۵۶

تعمیروسرویس‌شوفاژ

نصب‌سرویس‌ونگهداری شوفاژ
۷۹۵۷۵۹

نصب‌شوفاژ و تهویه مطبوع و آب رسانی شرکت مکرول ۸۲۲۷۸۸

نصب و نگهداری فوری شوفاژ ،تهویه ، برق ، ۸۹۴۱۵۱ و ۸۹۱۷۴۸

نصب‌سرویس شوفاژشمیرانات
۲۶۲۶۹۸

شرکت تاسیساتی
بی‌بی‌یان
با ۲۰ سال تجربه‌تهیه و نصب موتورخانه (شوفاژ) درمدت ۲۰روز تعمیر شوفاژ و تهویه مطبوع (چیلر)شبانه‌روزی
تلفن ۷۹۷۱۲۹

چرا؟ شوفاژ
ساختمان ساخته‌شده یا درحال ساختن شمارا بدون محل موتورخانه و بدون لوله‌کشی، وکنده کاری سیستم حرارتی‌و تهویه مطبوع نصب می‌نمائیم تلفن ۸۳۰۹۹۶

نصب شوفاژ بااقساط
تلفن ۷۶۸۵۲۸

نصب‌ولوله‌کشی شوفاژ تهویه ـ آبرسانی ـگاز شرکت تاوسا ۷۹۴۶۹۴

تعمیروسرویس کولر

سرویس کولر و شوفاژ در اسرع‌وقت ۶۶۳۷۶۲

نصب و سرویس کولر
۸۵۳۹۵۹

تعمیر کولر و آبگرمکن
تلفن ۳۵۰۷۲۷

نصب سرویس کولرشمیرانات
۲۶۲۶۹۸

سرویس‌کولر وآبگرمکن
۷۵۵۶۱۴

موسسه فنی شهاب
نصب و سرویس انواع لباسشوئی و ظرفشوئی تلفن ۵۳۰۵۶۳ و ۵۶۰۲۷۵
ا ـ ۱۹۹۱

نصب و تعمیر کولر و شوفاژتلفن ۷۶۱۴۴۹

سرویس کولر
فوری ۳۵۴۵۴۴

سرویس فوری کولر
تلفن ۷۹۷۱۲۹

سرویس‌کولر وآبگرمکن
۷۶۶۷۳۳

تعمیریخچال

تعمیریخچال‌فریزر
سیدحسین ۲۴۲۴۳۸

شرکت رستیک
نصب‌سردخانه‌ونگهداری و تعمیر کلیه دستگاه های سرد کننده تلفن ۸۴۹۷۱۲

تعمیر انواع سردخانه یخسازی و یخچال های مغازه تلفن های ۷۳۹۲۸۵ و ۷۳۰۰۶۷

لوله‌بازکنی

لوله بازکنی فوری سعدی‌تلفن ۳۵۵۴۷۳

لوله‌بازکنی تشخیص شمیرانات
۲۶۲۶۹۸

لوله بازکنی شبانه‌روزی
فوری ۶۳۶۳۷۹

لوله‌بازکنی و تشخیص ترکیدگی شمیران
۲۶۳۵۴۶

تخلیه چاه‌ولوله‌بازکنی
۷۶۶۷۳۳

تشخیص ترکیدگی
لوله بادستگاه الکترونیکی و لوله بازکنی و لوله‌کشی و ترمیم
۶۵۹۰۴۷ و ۹۲۰۱۷۵

سیلورشاپ
لوله بازکنی فوری ترک یابی‌بادستگاه‌الکترونیکی تخلیه چاه شبانه‌روزی میرداماد تلفن ۲۲۰۵۶۴

نشت‌یابی رامتین
تشخیص ترکیدگی با دستگاه الکترونیک و ترمیم بلافاصله ۶۳۷۱۲۶

تشخیص ترکیدگی لوله بادستگاه آمریکائی و لوله بازکنی تلفن ۶۶۰۸۵۱

لوله‌بازکنی فوری
۸۵۳۹۵۹

لوله بازکنی و ترکیدگی لوله
تلفن ۸۵۳۸۹۴

لوله‌بازکنی و ترکیدگی لوله ۸۲۷۴۰۸

لوله‌بازکنی و تشخیص ترکیدگی لوله فوری
تلفن ۳۵۴۵۴۴

تخلیه چاه . لوله بازکنی شبانه روزی تلفن
۳۵۱۴۲۱

تخلیه‌چاه

لوله‌بازکنی فوری
۲ تومان ۵۳۴۴۲۲ ۵۶۲۹۰۴ ۵۳۸۳۲۷ ـ ۵۳۷۸۱۷

تخلیه‌چاه
لوله‌بازکنی
تشخیص ترکیدگی لوله
۳۶۷۸۱۶

تخلیه چاه و لوله‌بازکنی
تلفن ۳۵۰۷۲۷

ارزانترین تخلیه تراش چاه ولوله بازکنی تلفن ۶۴۸۵۵۲

تخلیه چاه فوری
۹۳۰۴۷۲

تخلیه چاه تهران و شهرستان متری ۳۰ تومان ۹۶۹۵۱۳

تخلیه‌چاه
۹۲۰۱۷۵ و ۶۵۹۰۴۷

آگهیهای متفرقه

پذیرش فوری
تلفن ۸۳۳۳۱۹
آ ـ ۱۴۵۷

مولدبرق های تیارکرایه
تلفن های: ۳۵۵۵۶۴
نورهاشمی: ۳۵۵۵۶۵

هرگونه‌جشنی در پیش دارید هنرمندو گروه‌هنری دلخواهتان را ازتلفن ۶۵۱۹۲۰ دعوت نمائید.
۱ـ۳ آ ـ ۱۳۱۶

گمشده

تعدادسه قطعه چک بشماره‌های ۴۷۳۶۸۲ الی ۴۷۳۶۸۴ از حسابجاری ۱۱۰۲ـ۲ عهده‌بانک اعتبارات ایران شعبه قزوین‌که سفید امضاء میباشد و مقداری سفته و اوراق بهادار دیگر مفقودشده از درجه اعتبارساقط است.
سیف‌اله عالمی
آ ـ ۲۱۱۱

چکشماره ۱۲۶۱۹۹ عهده‌بانک بازرگانی ایران شعبه دروازه دولت از حسابجاری شماره ۳۱۱۷ که سفید امضاء میباشد بامقداری لوازم شخصی دیگر مفقود شده از درجه اعتبار ساقط است.
قربان عالمی
آ ـ ۲۱۱۳

درروز پنجشنبه ۲۱ر۲ر۳۷ ساعت ۱۷ ونیم از میدان شهباد تا میدان سپه با تاکسی‌آمدم ولی چمدان که محتوی لباس و دوربین و فلاش و لوازم دیگر بود در صندوق عقب تاکسی جامانده چون از کاشان برای معالجه بتهران آمدم‌از یابنده خواهشمند است بتلفن ۲۶۷۰۷۸ آقای رعیتی‌یا خیابان ظفر ـ خیابان تراز ـ کوی ورامین پلاک ۲۸ بدهد و مژدگانی دریافت دارد.غازی رسول‌صالح ـ دبستان‌فردوسی کاشان تلفن ۲۴۱۰
آ ـ ۱۴۲۹

یکفقره‌دسته‌چک بانک‌بازرگانی شعبه‌تخت جمشید اینجانب‌موید بهراو از شماره‌های ۶۶۹۷۵۱تا ۶۶۹۷۶۴ از تاریخ ۱۷ر۲ر۳۷ مفقود و از درجه اعتبار ساقط میباشد
آ ـ ۱۴۰۹

پیدا شده
یک عدد ساعت و یک حلقه پلاتین در خیابان ایران‌جنوبی کوچه سرتیپ مهدوی پیداشده صاحب آن به کوچه سرتیپ مهدوی‌پلاک۵۳ مراجعه نموده و بادادن نشانی دریافت‌دارد.
آ ـ ۱۴۰۸

سگ‌داکل قهوه‌ای با مو های بلند روز جمعه ۲۲ر۲ر۳۷ حدود ساعت ۴ بعداز ظهر در حوالی عباس‌آباد ـ مهناز ـ آپادانا ـتکش ـ فرح شمالی گمشده یابنده باشماره تلفن ۷۵۶۱۱۵ و ۷۵۸۹۹۲ تماس‌گرفته مژدگانی قابل توجهی دریافت نماید .

آپارتمان‌فروشی

آپارتمان فروشی
آپارتمان ۲اطاق خواب و سرویس کامل خیابان امیریه کوچه‌اعتصادی غیر از ایام تعطیل تلفن ۸۲۰۰۳۱ داخلی۵۴ از ساعت ۸ صبح تا۱۳½
آ ـ ۱۴۰۶

داودیه
اپارتمان ۲ و ۳ اطاق خوابه باسرویس‌کامل فروشی ۸۴۵۵۴۴

آپارتمان‌فروشی
۳و ۴ و ۵ اطاقه با قیمت‌مناسب نقد و اقساط تلفن ۷۹۴۶۵۴

شاه ـ پیروز
آپارتمانی به مساحت ۷۵ متر با کاغذ دیواری کولر ـموکت پرده مقطوع ۳۴۰ هزار تومان از۴به بعد ۹۲۷۲۷۹

فرح جنوبی ۳ خوابه ۱۷۰متر پارکینگ شوفاژ ۸۴۷۹۸۲
آ ـ ۱۶۵۲

فرح جنوبی ۲ خوابه ۷۵ متر باآب و برق فروشی ۸۵۳۷۳۶
ا ـ ۱۶۵۳

زرگنده۲ خوابه بمساحت ۱۲۵ متر پارکینگ تلفن شوفاژ آب وبرق مستقل ۸۵۳۷۳۶
۱ـ۳ آ ـ ۱۶۵۴

فرمانیه۲اطاق خوابه فن‌کوئل اسانسور و پارکینگ ۸۴۷۹۸۲
۱ـ۴ ا ـ ۱۶۵۵

آپارتمان دو اطاق خوابه مهندسی ساز باشوفاژ خیابان بهار ۴۶۰ هزار تومان تلفن ۷۶۱۴۴۸ ۸شب به‌بعد

برخیابان‌برزیل۲ خوابه‌پارکینگ شوفاژ ۸۴۷۹۸۲
آ ـ ۱۶۵۱

ونک ۲ خوابه سالن و ناهار خوری پارکینگ‌انبار فن کوئل اسانسور استخر ۸۵۳۷۳۶
۱ـ۳ آ ـ ۱۶۵۰

آپارتمان مسکونی و محل کار از۳۵۰۰ تومان ببالا در شمال شهر موجود است ۶۲۷۳۹۴ـ ۶۲۳۷۴۶ و ۶۲۴۷۳۱

داودیه ۴ خوابه ۱۳۰ متر ۶۳۰ هزارتومان ۸۵۳۷۳۶
ا ـ ۱۵۷۷ ۱ـ۳

داودیه آپارتمان یک اطاق خوابه سالن ناهار خوری ۳۱۰ هزار تومان با پارکینگ ۸۴۷۹۸۲
آ ـ ۱۵۸۰ ۱ـ۳

آپارتمان مهندسی ساز
وکس در شمال شهر بقیمت اکازیون‌موجود است ۶۲۷۳۹۴ و ۶۲۳۷۴۶ـ ۶۲۴۷۳۱
آ ـ ۱۵۲۱

آپارتمان
دو طبقه آپارتمان یک اطاق خوابه خیابان مختاری کوچه باغ‌صبا ـ کوچه بشیری شماره ۲۰ دارای آب ، برق، کولرو شوفاژ پارکینگ کاغذ دیواری وموکت‌بدون واسطه بفروش میرسد.
ا ـ ۱۶۲۹

پهلوی‌دو طبقه ۱۱ اطاقی‌تکمیل با سه تلفن حیاط جهت کار یا یکطبقه مسکونی بدون‌واسطه ۶۸۰۴۶۷
آ ـ ۱۴۱۴

آپارتمان‌از ۳۵۰ هزار تومان‌الی یکمیلیون تومان بفروش‌میرسد ۸۳۲۷۴۱ و ۸۳۴۵۷۰
آ ـ ۱۴۱۰

یکدستگاه‌آپارتمان طبقه همکف باحیاط واستخر و پارکینگ اختصاصی‌وسرویس مستخدم جداگانه دارای چهار اتاق خواب سالن ناهار خوری بزرگ به مساحت ۲۷۰ متر دارای‌شوفاژ و کولر و تلفن واقع در خیابان ظفر تلفن ۲۲۴۵۴۸
آ ـ ۱۶۸۱

گیشا آپارتمان ۳اطاق خوابه باسرویس کامل دوبل شوفاژ کولر و تلفن ۱۵۰ متر بنای مفیدتلفن ۱۲و ۸۳۹۳۱۱ ساعات اداری
۱ـ۲ آ ـ ۱۶۸۷

یوسف آباد
خیابان محمد رضاشاه
نبش کوچه ششم ۴ دستگاه آپارتمان ۲اطاق خوابه با سرویس کامل شوفاژوانباری‌وپارکینگ بنای مفید هر دستگاه ۱۱۰ متر مربع‌تلفن ۹۲۸۰۸۲ و۹۳۳۹۷۶

اکازیون
یکدستگاه آپارتمان۱۰۸ متری خیابان چهاردهم امیرآباد شمالی شوکت فرعی پلاک ۷۰ طبقه دوم بفروش میرسد ازساعت ۶تا۹شب‌تلفن ۸۲۳۳۹۴

یکدستگاه آپارتمان تك واحدی
سه اطاق خوابه . شوفاژ . کولر. پرده کرکره. پارکینگ . واقع در خیابان آیزنهاور برخیابان ۳۵ متری نظامی نرسیده‌به تقاطع طوس .پلاک ۱۰۴ طبقه دوم بدون واسطه بفروش میرسد.
۱ـ۵ آ ـ ۱۶۰۳

آپارتمان۳اطاق خوابه‌سرویس کامل و تلفن حوالی میدان ونک تلفن۶۸۷۹۵۴ از ۲ تا۷ بعدازظهر
ا ـ ۱۳۰۳

آپارتمان قسطی
تهران پارس۱۵۰ هزار تومان نقد بقیه وام بانکی ۱۵ ساله
۷۸۱۹۱۸
ا ـ ۱۵۲۰

اپارتمان از ۳۰۰ هزار تومان ببالا از چهار راه قصر تا شمیرانات تلفن ۲۲۸۹۷۱تفکری

داودیه ۳اطاق خوابه با پارکینگ و انباری ۱۲۰ متر مساحت‌مفید بافیش تلفن و شوفاژ قیمت ۶۲۰ هزارتومان بفروش میرسد ۸۵۳۷۳۶ و ۸۴۷۹۸۲
۱ـ۳ آ ـ ۱۵۵۴

آپارتمان ۲اطاق خوابه مبله شده واقع در خیابان ظفر بالاتر از کوی نفت مهندسی ساز باتلفن شوفاژ ـ پارکینگ باوام بانکی‌مقطوع ۸۵۰ هزار تومان‌طالبین ازساعت ۵ تا۱۰ شب میتوانندبا تلفن ۲۲۸۲۴۴ تماس بگیرند
۱ـ۲ آ ـ ۱۸۲۲

میدان‌ونک‌آپارتمان تکواحدی ۲وسه اتاق خوابه ۲۳۸۶۲۷ ـ ۶۸۱۲۷۷
آ ـ ۱۶۷۳

خانه‌فروشی

منزلی واقع در خیابان سلسبیل چهار راه دامپزشکی چهار اطاق ـ زیرزمین ـ آب ـ برق ـ کولر بایك دهنه مغازه بفروش میرسد . طالبین با تلفن ۳۰۳۷۰۱ تماس حاصل فرمایند .

مسکن لایف
فروش ویلا و آپارتمان خانه تلفن ۲۲۸۱۲۸
آ ـ ۱۶۲۷

در بهترین نقطه یوسف آباد پارک شفق خانه‌ای ۲۶۰ متر زمین ۲۰۰ متر بنا قیمت یک میلیون و ۴۰۰ هزار تومان فروشی ۶۲۷۳۹۴ ـ ۶۲۳۷۴۶ و ۶۲۴۷۳۱
۱ـ۱۰ آ ـ ۱۵۲۳

یکدستگاه منزل مسکونی به مساحت۱۰۲۰ متر مربع واقع درکرج‌کوی شهراد(روبروی رستوران بنفشه) باآب و برق شوفاژه اطاق خواب واستخر شمالی بفروش میرسد لطفا باشماره ۳۹۲۹۵۶ تماس بگیرید.
آ ـ ۱۵۷۶

خانه‌دونبش ۲۰ × ۱۰ساختمان ۳ساله ۲ طبقه مستقل بازیر زمین، بزرگ هرطبقه ۵ اطاق‌با هال‌شوفاژ روشن ۲ فیش‌تلفن ۳ساله اتوبان ایوبی بین پل تاج و پل کن کوی ولی‌عصر پلاک ۴ یک میلیون و ۴۰۰ هزار تومان تلفن۹۳۱۹۱۷
۱ـ۳ آ ـ ۱۳۲۳

خیابان تاج شادمهر
خانه شمالی دو طبقه ۵ اطاق وهال و تلفن دو کولر درب ماشین‌رو بفروش میرسد بعد ازظهر ها تلفن ۹۷۶۲۵۹
ا ـ ۱۴۰۷

خانه ویلائی شمالی۴۲۰ متر مربع ۴ اطاق‌خوابه‌ـ استخر بفروش میرسد تلفن ۸۴۷۳۴۷از۹ صبح الی ۱بعدازظهر

خانه‌ای‌دوطبقه کوچک واقع در شمیران به مبلغ ۸۰۰هزار تومان بدون واسطه بفروش میرسد تلفن ۲۴۰۶۸۸ ساعت ۵تا۸
آ ـ ۱۶۸۸

فروش فوری بدون واسطه خانه شمالی با سالن پذیرائی‌نهارخوری چهار اطاق خواب تلفن‌و کلیه‌تاسیسات‌ماشین رو در ۳ طبقه حدود میدان عشرت آباد تلفن ۷۶۰۷۵۶

خانه‌ای دوبرشامل دو واحد مسکونی سبك اسپانیولی شمال‌نیاوران بعلت مسافرت بفروش میرسد تلفن ۸۲۷۱۹۷ قبل از ظهر

گوهردشت
منزلی۳۶۰متر سه اطاق‌خواب‌ـ هال‌ـپذیرائی نهارخوری ۵۲۰ هزار تومان تلفن ۸۹۶۱۴۱
آ ـ ۱۸۱۷

خانه ویلائی شمالی ۱۷۸ متر ۱۰۶ متر زیر بنا دو بر قابل ساختمان تاسه طبقه با دو فیش تلفن ، سرویس کامل واقع در مجیدیه پائین‌تر از کلانتری ۲۰ کوچه بانك ملی بفروش‌میرسد لطفا با تلفن ۸۵۶۹۹۷ تماس حاصل نمائید.

منزلی در نیاوران‌پیلوئی
بادو طبقه مجزا نوساز دو اطاق خوابه با تمام تجهیزات بعلت مسافرت بفروش میرسد ۵تا۸ بعد ازظهر تلفن۸۳۱۳۲۹
۱ـ۴ آ ـ ۱۷۳۲

خانه ۲اطاق خوابه با حیاط ووام بانکی گاراژ و تلفن ۶۵۹۸۲۷
آ ـ ۱۶۲۴

ساختمان نو ساز با ۳۲۰۰۰ تومان عایدات ماهیانه به دو میلیون و پانصد هزار تومان مقطوع بفروش میرسد تلفن ۷۳۴۶۹۷
آ ـ ۱۵۵۸

خانه مستغلاتی ضلع جنوبی
میدان بهارستان
همه روزه از صبحها با تلفن ۳۱۲۷۵۳ مراجعه شود
آ ـ ۱۶۲۰

خانه‌ای بمساحت ۹۳ متر ۴ اطاقه‌باتلفن ۴۵۰ هزار تومان ۳۳۷۰۱۵

ساختمان مسکن ۸۵۰
بعلت‌مسافرت خانه‌ای درانتهای خیابان فرح جنوبی بمساحت حدود ۱۸۰ متر مربع باحیاط۳ طبقه ۸اطاق روکار سنگ آب وبرق‌و تلفن وکولر باموقعیت عالی مقطوع‌یک میلیون و صد هزار تومان بفروش می رسد طالبین با تلفن ۳۷۸۸۸۰ از۸ تا۱۲ صبح جهت قرار ملاقات تماس حاصل نمایند
۱ـ۳ آ ـ ۱۸۰۱

خانه‌ای بمساحت ۱۷۲ متر ۶ اطاق‌دو هال باسرویس کامل دردو طبقه با برق آب و تلفن واقع‌درشاهرضا ـ ابوریحان ـ کوچه عنصری ـ شماره ۴۰از ۴الی ۸ بعدازظهر مراجعه شود
آ ـ ۱۶۲۸

نیاوران ساختمان کامل فروشی ۲۸۵۱۴۹

اکازیون
یکباب منزل دوطبقه‌با حیاط واقع در شمیران، دزاشیب ،خیابان‌درستی پلاك ۱۸ دارای ۲۸۰متر زمین و۳۶۰ مترزیربنای دو طبقه با کلیه لوازم و تلفن بدون واسطه به قیمت شانزده میلیون ریال بفروش میرسد ـ طالبین برای‌کسب اطلاع بیشتر با تلفن شماره ۲۷۱۲۹۵ تماس حاصل فرمائید .

منزلی در حدود ۱۴۷٫۵ متر فرح آباد ژاله خیابان مهام پلاک ۷۹ دارای ۸اطاق ۷۰۰ هزار تومان بفروش میرسد تلفن ۳۴۲۰۰۷
آ ـ ۱۶۸۳

یکباب منزل بمساحت ۲۰۶ متر شمالی باحیاط واقع در انتهای فرح ـ شمالی دو طبقه و نیم دارای ۸ اطاق خواب و سالن بزرك پذیرائی با تمام دکوراسیون و باربا تلفن وکلیه لوازم بدون واسطه بفروش میرسد طالبین باتلفن ۲۳۷۷۴۱ تماس حاصل نمایند .

ویلافروشی

نوشهر مشرف دریا ویلای ۹۰ متری‌در باغ ۱۰۰۰ متری باآب وبرق و تلفن ۶۸۰۴۶۷
۱ـ۳ آ ـ ۱۴۱۵

باغ فروشی

یکقطعه باغ‌با۲ ساعت آب در هفته نزدیک ساوه در حدود ۸هزارمتر بفروش میرسد بعد ازظهرها از ساعت ۵ ببعد با تلفن ۸۴۷۱۸۲ و ۷۹۹۵۷۵ تماس بگیرید
ا ـ ۱۶۳۲

بر جاده‌شاهدشت کرج
باغی بمساحت ۶۰۰۰ متر باچاه وساختمان و استخر ۶۴۱۵۹۵
آ ـ ۱۶۳۹

باغی در شاهدشت کرج به فروش میرسد ۲۷۴۰۷۹
آ ـ ۱۲۱۱ ۱ـ۳

باغی بمساحت ۸۰۰۰ متر با درختان‌میوه و ساختمان‌مسکونی استخر باچاه نیمه عمیق و ۲۳ باب مغازه و نهر آب عبوری از باغ فروشی بعد ازپل‌اتوبان کرج ۸۰۰ متر داخل جاده‌ملارد جنب‌بنگاه حقیقت تلفن ۳۴۸۸و تلفن ۷۳۵۱۳۹
۱ـ۳ آ ـ ۱۴۲۸

باغ به قطعات ۱۰۰۰ متری و بیشتر واقع در جاده ملارد روبروی شهرک مارلیک تلفن ۲۷۱۴۵۸
آ ـ ۱۴۲۰

باغ تجریش
بسیار زیبا بهترین هوا ۷۴۰۰ متر کوچه کاشف پلاک ۹۱ـ۲ دقیقه‌تا خیابان کوروش با ساختمانهای قدیمی تلفن شوفاژ چاه برای آبیاری باغ‌و آب لوله تهران پارکینگ وسیع بفروش میرسد تلفن ۲۷۳۵۳۲
آ ـ ۱۴۲۳

سرقفلی مغازه

همه نوع مغازه جهت فروش واجاره تلفن ۹۳۶۷۵۳
آ ـ ۱۷۶۱

مطبی با سابقه ۱۵ ـ ساله در نواب واگذارمی شود تلفن ۹۵۳۸۹۱

شرکت ساختمانی و تاسیساتی با دو سال سابقه کار بدون‌سرقفلی فروشی و یا اجاره ویا مدیر فنی بپذیرد تلفن ۶۶۳۷۶۲

کارگاه تولید نایلون با ماشین‌آلات وجوازتولید در داخل تهران بفروش می‌رسد روزها ۶۲۹۶۴۵ ـشبها ۲۲۳۷۲۳

چلوکبابی بمساحت۱۲۰ متر با کلیه لوازم وتلفن در قصرالدشت چهارراه طوس بادرآمدعالی‌فروشی تلفن ۹۵۶۳۴۳ از ساعت ۸ تا ۱۰

فروش‌یاسرقفلی آیزنهاور نرسیده بمیدان شهیاد
یکباب مغازه‌بمساحت ۸۰۰ متر مربع با زیر زمین شوفاژ و نوساز جهت فروشگاه یا نمایشگاه تلفن۹۳۳۹۷۶ و ۹۲۸۰۸۲

بازار عباس‌ابادسه راه ثانوی مغازه و انبار فرش فروشی واگذارمیشود تلفن ۲۲۰۱۴۱
آ ـ ۱۷۰۱

زمین فروشی

شهرك غرب ومهرشهر
۷۵۲۸۹۸ و ۷۵۵۷۳۴

فروش‌زمین
جهت ویلا سازی و باغ و کارگاه‌درسرحد آباد ـ فردیس ـ فرامرزیه کرج و ملارد بقطعات ۵۰۰ و ۱۰۰۰ و ۵۰۰۰ متری بقیمت مناسب نقد واقساط ۹۳۹۵۵۹ و ۳۱۱۸۳۶

زمینهای مهر شهر خریدار و فروشنده‌ایم ۹۳۶۷۵۳
آ ـ ۱۹۶۳

زمین صنعتی خریدار و فروشنده‌ایم ۹۳۶۷۵۳
ا ـ ۱۹۶۵

زمین در جنوب شرقی تهران از متری ۷۰ تومان به بالا خریدار و فروشنده‌ایم تلفن ۳۵۷۸۷۲
۱ـ۱

اکازیون
دو قطعه زمین محصورو مشجر به مساحت های ۷۵۰۰ متر و ۲۵۰۰متر باسند مالکیت برجاده رامسر به رودسر در محدوده قاسم‌آبادرامسر بفروش می‌رسد و یابا آپارتمان در شمال‌تهران معاوضه میشود . ۱۰ تا ۱ بعدازظهر تلفن۵۲۳۰۵۸
آ ـ ۱۵۶۳

طاوسیه
زمین شمالی هزار متر مربعی درختکاری با اصول فنی و امتیاز آب ۸۴۷۶۶۷

اجاره‌آپارتمان

۱و ۲ و ۳ اطاق خوابه‌از ۳۵۰۰ تا ۵۵۰۰ تومان ۶۵۵۱۳۷ و ۶۵۹۹۷۰

دفتر کار ۲ تا ۱۰۰اطاقه فوری ۶۵۵۱۳۷ و ۶۵۹۹۷۰

دروس‌خیابان‌شهرزاد
آپارتمان طبقه‌دوم بسیارلوکس ۴ اطاق خوابه با اطاق دفتر حمام سونا و سرویس کامل‌به خارجی و ایرانی اجاره داده میشود تلفن ۲۳۳۷۲۴ از ۱۱ صبح تا۱ بعدازظهر
۱ـ۳ آ ـ ۱۶۶۰

۲اطاق خواب لوکس ۱۵۰ متر مربع واقع در خیابان شاه فروردین جنوبی اجاره داده می شود تلفن ۸۹۳۹۳۳ و ۶۶۵۱۵۱

تهران‌پارس‌فلکه چهارم خیابان ۲۲۲غربی پلاک ۱۰ طبقه دوم ۲اطاق‌خوابه با سرویس‌کامل و شوفاژ اجاره داده میشود تلفن ۴۲ـ۸۴۴۰۴۱
آ ـ ۱۶۳۳ ۱ـ۶

طبقه دوم منزلی ۳اطاق‌خوابه باشوفاژ ۷ هزار تومان‌جاده قدیم شمیران دوراهی قلهک ۲۶۱۰۱۳
آ ـ ۱۶۸۶

آپارتمان در جردن
۴اطاق خواب کولر شوفاژ تلفن پارکینگ آماده اجاره‌می باشد ۲۲۲۴۷۹ و ۲۲۲۴۸۰
آ ـ ۱۶۸۴

اجاره فقط با یك زنگ
۶۵۷۹۴۴

محل کار و مسکونی در هرنقطه تهران۶۵۱۹۲۰

دو اطاق هر کدام به تنهائی بدو نفر جهت دفتر کار اجاره داده میشود تلفن ۶۶۳۷۶۲
۱ـ۳ آ ـ ۱۶۲۱

آپارتمانهای ۲و۳ و۴اطاق خوابه وویلا جهت سکونت ودفتر کار از ۵ هزار تومان ببالا در عباس آباد گاندی و پهلوی و جردن فوری اجاره داده میشود ۶۲۵۲۰۱ و ۶۲۳۵۱۱
آ ـ ۱۵۷۹

مسکن لایف
اجاره ویلا آپارتمان خانه تلفن ۲۲۸۱۲۸
آ ـ ۱۶۲۹

قلهک‌یخچال بعد از کودکستان آلمانی ها آپارتمان ۲ اطاق خوابه اجاره داده می شود تلفن ۲۶۶۵۹۵
ا ـ ۱۹۱۳

اجاره برای دفتر کار و شرکت و نقشه‌کشی
آپارتمان ۳اتاق با هال و تراس ، شوفاژ باتلفن مستقل وموکت خیابان پهلوی بالاتراز پارک ساعی کوچه ۳۴پلاک(۷) ۶۸۱۳۷۷
آ ـ ۲۱۰۱

اکازیون‌اجاره،فروش آپارتمان و ساختمان باتلفن ۲۲۹۸۵۶
۱ـ۲ آ ـ ۱۵۰۰

نیازآپارتمان‌اجاره

آپارتمان مسکونی ومحل کارفوری نیازمندیم ۸۳۸۸۳۳

نیازفوری‌ویلا و آپارتمان‌محل کار در شمال شهر ارژنگ ۶۸۱۲۷۷
۱ـ۱۰ ا ـ ۱۰۶۶

آپارتمان شمارا ۴۸ ساعته اجاره میدهیم ۶۲۷۳۹۴ و ۶۲۳۷۴۶ـ ۶۲۴۷۳۱

یك خانواده سوئیسی طالب ویلائی در شمال شهر با اجاره‌حداکثر۲۰ هزارتومان می‌باشدتلفن ۲۹۳۳۶۱

نیاز فوری
جهت دو زوج امریکائی و سوئدی ۲ دستگاه آپارتمان۲ اطاق خوابه با اجاره ۵ تا۷ هزار تومان نیازمندیم۸۳۹۴۶۶
آ ـ ۱۶۲۸

نیاز اجاره فوری جهت خارجیان
یکشرکت‌خارجی‌برای۱۶ نفراز اعضاءشرکت تعدادی آپارتمان یاویلا ۲ و ۳ اطاق خوابه‌در شمال‌شهراز تخت طاوس ببالا بااجاره‌بین۵ تا۸۰۰۰ تومان‌نیاز فوری دارد تلفن ۸۳۹۴۶۶
ا ـ ۱۸۶۰

ویلا وآپارتمان در شمال شهر برای کارمندان عالی‌رتبه شرکت خارجی فوری نیازمندیم ۲۲۲۶۳۰ و ۲۲۷۵۱۱

نیازخریدزمین

خریدار زمینهای‌افسریه ۳۴۳۳۴۶

زمینهای‌تهران‌پارس خریداریم ۷۹۳۰۲۰

خریدار زمین افسریه ۳۴۱۳۵۹
آ ـ ۱۵۷۳

اهوازاهواز
و خرمشهر زمین خریداریم ۷۹۴۴۱۸

زمین‌های تهران پارس‌خریداریم تلفن ۷۸۰۲۹۴

شهرك غرب ومهرشهر
۷۵۲۸۹۸ و ۷۵۵۷۳۴

تهران‌پارس زمین خریداریم‌تلفن ۷۳۱۳۶۶
آ ـ ۱۱۲۹

خریدزمین‌افسریه و بلوار رضا پهلوی تلفن ۳۴۴۹۸۲

بنگاه‌معاملات‌املاك

خانه و آپارتمان فروشی اجاره‌ای طالبیم۹۳۲۷۴۷

خرید ، فروش ، اجاره رهن تلفن ۶۵۱۹۲۰

کارخانه ساخته شده و زمین های صنعتی‌و کشاورزی و مسکونی خریدار و فروشنده‌ایم تلفن ۹۲۲۷۱۶

بورس املاک شمیران دفتر براتی ۲۷۲۵۷۵

بورس اراضی مهرشهر کوی‌ولیعهد گوهردشت ۶۴۸۲۵۵

خرید و فروش زمین‌های بلوار رضاپهلوی ۳۴۵۶۵۳

دفتر پارس
مرکز معاملات‌املاك‌شهر وشمیرانات ۸۴۱۵۵۸

زمین های صنعتی و کارخانه‌ای خریدار و فروشنده‌ایم ۹۲۵۹۴۸

یکباب خانه دربست ۳۶طاقه با سرویس کامل و تلفن در حوالی کریمخان زند اجاره داده میشود تلفن ۶۶۴۹۴۲

خانه‌شمارا بخارجیان اجاره میدهیم

سازمان مسکن پارس
مرکزاجاره بخارجیان
۸۴۸۴۲۴
۸۵۳۸۵۳
۸۵۷۵۸۵
خرید وفروش

مؤسسه نیازمندیهای خارجیان
خانه بخارجیان اجاره میدهد
۸۳۰۰۸۱ - ۸۳۰۰۸۲
۸۲۱۸۱۱ - ۸۲۱۷۲۳
۳۶۱ تخت جمشید مقابل سفارت آمریکا

اجاره فوری به ایرانی و خارجی
خریدو فروش ملك و آپارتمان ۶۲۴۶۱۹ و ۶۲۴۶۱۸

آژانس بین‌الملل
بخارجیان ویلا و آپارتمان شما را اجاره میدهد ۸۳۰۸۴۲ ۸۳۰۸۴۳

سازمان مسکن کندو
کانون اجاره بخارجیان
ویلا آپارتمان دفترکار
۲۲۷۶۳۸-۲۲۷۶۳۹

مرکزاجاره به خارجی وایرانی
۲۳۶۱۴۳

سازمان نیازمندیهای فرخ
مرکزاجاره وخرید وفروش
۲۲۹۱۵۵-۲۲۹۱۵۷
مباشرت نیز میپذیریم

تهیه مسکن گلدیس
آپارتمان ویلا محل کار شمارا در شمال شهر فوری بخارجی، وایرانی اجاره میدهد تلفن ۸۴۰۴۶۲

مؤسسه مشاور خارجیان
۸۳۲۹۵۸،۸۲۴۴۱۶

وزیری
۶۵۸۱۸۸
۶۵۳۷۴۳
اجاره بخارجیان ـ خرید ـ فروش

تلفنهای
۶۸۵۵۹۶،۶۸۱۴۴۸
سریعترین‌مراکز اجاره بخارجی در شمال شهر

کورش لیسینگ
مرکز اجاره به خارجیان
۸۵۱۴۷۷
۸۴۷۹۳۸

مرکز اجاره بایرانی و خارجی ۲۴ ساعته خرید و فروش ۸۳۲۹۳۳

مؤسسه امور خارجیان
تخت جمشید جنب بهار
۷۵۱۷۸۲ - ۷۵۲۳۵۸

۸۲۴۹۵۳
سازمان نیازمندیهای خارجیان
خانه شمارا به خارجیان اجاره میدهد
۸۲۷۹۰۱-۸۳۸۱۰۶

رابینسون
اجاره بایرانی وخارجی
خریدو وفروش
۶۵۵۴۲۶

مؤسسه فرد
بزرگترین مرکزاجاره بخارجیان
۶۸۶۱۵۸-۶۸۵۷۳۷

شرکت خارجیان
ویلا و همکف با استخر نیاز دارد ۶۲۵۳۰۶

شرکت اس‌اچ‌ام
در کوتاهترین مدت منزل‌شما را به خارجیان اجاره میدهد تلفن ۸۵۶۵۲۱ و ۸۵۵۳۷۶
۱ـ۱۴۳۶

نیازمندیهای اطلاعات

تلفنهای: ۳۰۳۷۰۲-۳۱۱۲۱۹-۳۱۱۲۲۵-۳۱۱۲۲۴

نیازمندیهای اطلاعات تلفنی آگهی میپذیرد

مسکن لایف
خرید ویلاو آپارتمان و خانه تلفن ۲۲۸۱۲۸

مرکز خرید و فروش اراضی مهرشهر گوهر- دشت‌فردیس‌سرحدآباد و ملارد ۹۲۲۷۳۹

معاملات پول

پول شرطی ازصد هزار تا ۵ میلیون تومان‌ببالا ۹۲۰۸۲۹

برای تهیه وام فقط در مقابل وثیقه ملکی ازیك میلیون تومان به بالا با ماتماس‌بگیرید۶۶۶۲۶۳ ۶۶۰۲۰۰ - ۶۶۴۶۱۸

پول شرطی موجود ۶۸۴۵۲۵

پول

در مقابل چك کارمندی سند اتومبیل و تلفن و مازاد سند ملك شما چنانچه در رهن یا گرو باشد در اسرع وقت پرداخت مینمائیم
تلفن ۶۶۰۴۰۰ و ۶۶۹۷۰۰

وام

برای دریافت هرنوع‌وام با ما تماس بگیرید ما مشکل پولی شمارا با توافق طرفین
هزاری ۱۵ تومان
مرتفع میسازیم .
۱ـ وام در مقابل مازاد سند بدون رفتن‌بمحضر
۲ـ وام درمقابل‌اتومبیل و خرید اتومبیل
۳ـ وام در مقابل تلفن
۴ـ وام برای‌خریداثاثیه منزل‌واحتیاجات‌ضروری
تلفن ۸۹۲۲۴۳

وام

چك کارمندی مازاد ملك تلفن ،ملك‌شرطی
۶۶۵۴۵۱

وام به چك کارمندی ، ملك، اتومبیل ، فرش
۷۵۲۱۳۳

وام به چك کارمندی
بدون ضامن ۶۶۶۶۷۸

پول فوری در مقابل‌خانه و مستغلات موجود ۹۲۸۴۶۵

پول

با بهره ۲ درصد
نیمساعته‌ارزانتر ازهمه‌جا در مقابل ـ مازاد ملك سند اتومبیل و تاکسی تلفن و چك‌کارمندی
تلفن۶۴۵۵۳۲و ۶۴۸۲۳۹
کاخ بین شاه وشاهرضاجنب‌قاآنی پلاك ۱۴۱ر۱ شرکت جم‌فر

پول شرطی در تهران پارس نارمکتهران نو موجود است ۷۹۰۰۹۰

وام‌ارزان

ملك ـ اتومبیل‌ـ چك کارمندی ـ فرش ۸۵۰۷۴۷

پول در مقابل املاك شمال شهر و شمیران موجود تلفن های ۸۲۵۲۶۳ و ۸۲۹۵۲۷

پول در مقابل خانه هر مقدار بخواهید پهلوی دفتر جلالی ۸۹۴۱۹۳ و ۸۹۶۵۱۱

پول موردنیاز

به پول راکد شما با تضمین بهره میدهیم
۷۵۲۱۳۳

خانم و آقای محترم به‌پول راکد شما با بهره عالی نیازمندیم ۸۵۰۷۴۷
آـ۱۵۸۰

قبوض وسهام

خرید قبوض شهرداری قرضه‌دولتی‌ومرحله‌سوم ۶۴۵۹۹۷

استخدام

استخدام سکرتر

بیك خانم سکرتر نیازمندیم‌تلفن ۸۹۲۲۴۳

استخدام پیشخدمت

یکنفر زن و شوهر بدون بچه برای کارپیشخدمتی در منزل با حقوق مکفی ومکان استخدام میشود ۶۶۶۲۶۳

FRIGAN LTD

شرکت فریگان استخدام‌مینماید

سرویسکار سردخانه با مونتاژ کار سردخانه کارگر لحیم با حقوق و مزایای مکفی و ایاب و ذهاب آدرس خیابان‌کاخ چهارراه بزرگمهرشماره ۱۴۱ طبقه دوم تلفن ۶۴۴۳۰۸و ۶۴۲۴۴۳
آـ۱۴۰۴

استخدام تلفنچی یکنفر برای صبحها و یکنفر جهت بعد از ظهر ها نیازمندیم ۸۵۵۳۷۶ و ۸۵۶۵۲۱
آـ۱۶۲۱

به چند نفر کارگرسری دوز زن و مرد جهت کار های زنانه نیازمندیم . تلفن ۹۳۲۳۱۱
آـ۱۶۲۱

به دوزنده پرده پارچه‌ای و نصاب باسابقه کار نیازمندیم تلفن ۷۹۲۷۹۶
آـ۱۴۶۰

۷ هزار تومان

پول کمی نیست اگر اتومبیل با تحصیلاتی حداقل دیپلم و آشنائی بزبان انگیسی وکمی استعداد دارید میتوانید با ما همکاری کنید عباس آباد چهار راه فرح
۱ـ۳ آـ۱۸۱۰

بیک خانم ماشین نویس که بتواندبه تلفن هم جواب دهد نیازمندیم ۶۶۳۱۳۲
آـ۱۸۱۸

شرکت تجارتی در تهران به افراد زیر نیازمند است
۱ـ دوشیزه یا بانو آشنا به تایپ لاتین و فارسی بطور تمام وقت یانیمه وقت
۲ـ تحصیلدار مرد تمام وقت تحصیلات‌حدود دیپلم با ضامن معتبر تلفن ۸۳۹۶۲۶ از ۵ تا۷ بعدازظهر
۱ـ۲ آـ۱۶۳۰

به‌چند دوشیزه یا بانو آرایشگر نیازمندیم تلفن ۹۳۸۷۵۷
آـ۱۴۳۲

استخدام

به یك خانم سکرتر نیازمندیم تلفن۲۷۴۲۸۵
آـ۱۴۲۴

یکنفر منشی تمام وقت که انگلیسی بداند برای شرکت‌نفتی خارجی‌مورد نیاز است لطفا با تلفن ۸۹۴۷۲۰ باآقای آبه مذاکره شود .
آـ۱۴۰۰

عده‌ای‌خانم‌وآقارابرای سری‌دوزی‌زنانه‌بهمکاری دعوت مینمائیم۶۴۳۴۸۱
آـ۱۴۳۰

شرکت ساختمانی و تاسیساتی بیك نفر بازاریاب که به امور تاسیساتی وارد باشدبا وسیله نقلیه با حقوق مکفی و پورسانت مورد نیاز است ۷۶۸۵۲۸

بچند نفر دوشیزه‌دیپلمه وکارگر ساده دوشیزه‌یا بانوجهت کار درکارخانه داروسازی نیازمندیم تلفن ۹۷۶۰۶۱

برای اداره امور فنی کارخانه واقع در اهواز بیك نفر مدیر با تجربه که دارای‌سابقه کارمفید بوده و با ماشین آلات تولیدی واکستردورهای ذوب مواد پلاستیك کار کرده باشد و در تولید محصولات پلاستیکی صاحب نظر بوده‌وبتواند کارگاهی را اداره نماید نیازمندیم با تلفن‌شماره ۶۶۳۲۵۴ یا به آدرس شاهرضا ـ مقابل‌دبیر- خانه دانشگاه ساختمان شماره ۳۲۲ طبقه دوم شرکت به‌زی مراجعه فرمایند .

تعدادی کارگرتمام‌ونیمه وقت نیازمندیم تلفن ۷۵۳۵۴۲

نگهبان

سن کمتر از ۳۰ سال نباشد با حقوق مکفی استخدام میشود تلفن ۶۲۶۹۷۹

مهندس راه وساختمان برای بم و اطراف تهران ۳۷۳۶۱۷ - ۳۷۳۴۸۵

استخدام

تعدادی ویزیتور جهت عرضه کردن کیف های زنانه و مردانه بهمکاری دعوت میشوند تلفن ۳۱۵۶۴۱

تولیدی مبدا

تعدادی راننده بولدزر دراطراف دماوند استخدام میشود
تلفن ۶۴۵۴۹۱

بیکنفر دیپلمه با معافی نیازمندیم ۸۵۹۵۶۱ شرکت پی‌ریز

برای معرفی یك مجله انگلیسی زبان به‌چندنفر دوشیزه یابانونیازفوری میباشد لطفا ساعت ۸ صبح تا ۴ بعدازظهر با تلفن ۲۳۱۷۵۸ تماس بگیرید .

تعدادی ویزیتور مرد جهت پخش و فروش محصولات‌بهداشتی‌فوری نیازمندیم تلفن۸۹۶۴۲۶

دختر خانمی با سابقه ماشین نویسی برای کار تمام وقت نیازمندیم رادیولژی دکتر فرشید پور خیابان پهلوی جنب خیابان پاستور ۳۷۱(۸)

بانوئی با داشتن شوهر ویك بچه آماده است در یك خانواده‌جهت‌آشپزی وکارهای منزل‌استخدام شودو در ازای دریافت حقوق‌به خودو فرزندش انگلیسی بیاموزند لطفا از ساعت ۱۰تا ۱۱صبح و۵تا ۷ عصر تلفن ۹۳۵۹۳۶
آـ۱۴۵۳

برای کار منزل خانواده سه نفری به یك زن و شوهر اتاق مستقل و حقوق‌داده میشود .تلفن ۶۸۶۵۷۴
آـ۱۴۵۵

استخدام چاپخانه

کارگر ساده و کارگر صحاف نیازمندیم تلفن ۷۵۸۸۳۷
آـ۱۴۳۳

به تعدادی نقشه‌بردار جهت استخدام‌درشرکت نقشه‌برداری‌نیازمندیم تلفن ۹۶۰۶۹۴
آـ۱۸۰۰

خیاط

بچند نفردوشیزه یابانو جهت‌دوزندگی نیازمندیم تلفن ۹۷۳۵۳۴

افراد مشروحه زیر جهت نظارت در کارگاه‌های راه‌سازی باحقوق مکفی استخدام میشود

۱ـمهندس‌راه‌وساختمان باحداقل ۱۰سال سابقه
۲ـمهندس‌راه‌وساختمان با حداقل ۵سال سابقه
۳ـ نقشه‌بردار باحداقل ۵سال سابقه .
۴ـ تکنیسین با حداقل ۱۰ سال سابقه .
۵ـ ناظر فنی با حداقل ۱۰ سال سابقه .
۶ـ ناظر فنی با حداقل ۵ سال سابقه
طالبین به خیابان فیشر آباد خیابان نیکوشماره ۴۳ مراجعه فرمائید .

آگهی استخدام

بچند نفرکارگر خیاطزن یامرد نیازمندیم .خیابان هاشمی چهارراه جیحون روبروی دبستان بهرام عکاسی افشان تولیدی رامین تلفن ۹۶۳۱۱۵

استخدام منشی

بیکنفر دوشیزه یا بانو که حداقل تحصیلاتش دیپلم و به‌ماشین‌نویسی فارسی آشنائی کامل داشته باشد نیازمند است . داوطلبان واجد شرایطمیتوانندهمه‌روزه از ساعت ۵الی۹ بعداز ظهر با تلفن ۸۲۶۰۳۶ تماس حاصل فرمایند.

استخدام منشی

بیك نفر دوشیزه یا بانو که آشنائی به امور ـ منشیگری‌وماشین‌نویسی فارسی و امور تلفنی داشته باشند نیازمندیم به تلفن ۲۲۲۲۱۴ از ساعت ۴الی ۸بعدازظهر مراجعه شود

استخدام
شرکت دولتی‌به‌تعدادی راننده پایه یک و دو نیازمند است تلفن۴ـ۶۳۳۰۶۲
۱ـ۳ آـ۱۶۲۷

مستخدم برای دفتر وکالت‌تمام وقت نیازمندیم تلفن ۸۲۰۴۳۱
آـ۱۳۱۹

بیك نفر مهندس با سابقه جهت نظارت راه سازی مورد احتیاج‌است تلفن ۸۴۹۷۱۹

به یك خانم منشی تمام وقت با حقوق مکفی نیازمندیم تلفن۸۲۰۴۳۱

تعدادی نظافتچی مرد و زن تمام و نیمه وقت نیازمندیم تلفن۷۵۳۵۴۲

یك شرکت بزرك ـ ساختمانی جهت سر ـ پرستی کار های اسکلت فلزی و پیاده کردن نقشه های‌مربوطه‌احتیاج به دو تکنیسین تحصیل کرده در تهران باحداقل ۵سال سابقه کار دراین قبیل امور داردواجدین شرایط با ۶۵۳۰۱۶ بین ساعات۵ـ۳تماس‌بگیرند

تعدادی نقشه ـ کش و تکنیسین باتجربه استخدام میشود

طالبین به خیابان‌فیشر آباد خیابان نیکو شماره ۴۳ به آقای مهندس عبدالسلام‌مراجعه‌فرمایند

بچند نفر خانم‌ماشین نویس‌و یک پیشخدمت نیازمندیم تلفن ۸۳۷۷۸۵
۱ـ۲ آـ۱۳۱۱

آگهی استخدام خدمت‌گزار ـ نظافتچی ـ حقوق مکفی

شرکت سرمایه‌ـ گذاری بانك ها ایران ـ خیابان کریم خان زند مقابل شاه‌عباس شماره ۱۶

فوق دیپلم تاسیسات

یك شرکت تاسیساتی جهت تکمیل کادر فنی خود احتیاج به ۲ نفر فوق دیپلم تاسیسات دارد از علاقمندان ـ خواهشمند است باتلفن ۸۳۴۶۲۰ تماس حاصل فرمایند .

استخدام منشی

تلفن ۶۶۵۵۹۰

استخدام فروشنده

تعدادی‌فروشنده‌استخدام میگردد خیابان‌پهلوی‌بالا تراز سینما آتلانتیك گالری دیبا .
آـ۱۵۳۵

به تعدادی دوشیزه ویا بانو سری‌دوز شلوار مردانه‌ودامن زنانه‌حداقل یکسال سابقه کار نیازمندیم ۹۲۰۳۳۵
آـ۱۵۲۴

بیك نفر بانوی متاهل تلفنچی‌آشنائی‌به‌بایگانی وماشین نویسی و یکنفر تحصیلدارو ۲ نفربازار- یاب مردازساعت ۸صبح الی۵ بعدازظهرنیازمندیم باتلفن های ۵۲۶۸۵۱ ـ ۵۳۱۰۷۹ ـ ۵۳۷۱۸۵ تماس حاصل شود .

بیك نفر نقشه کش ساختمانی‌موردنیازاست ۴تا۸ بعدازظهر تلفن ۶۴۳۵۳۸

شرکت بتون ۷۰به‌نقشه کش‌ساختمان که‌دردفتر فنی سابقه کار داشته باشد نیازمند است تلفن ۷۹۶۴۹۴

هنرپیشه زن و مرد
آموزشگاه هنری پاترا باامتیاز رسمی از وزارت فرهنگ و هنر عده‌ای خانم و آقا جهت تعلیم هنرپیشگی و شرکت‌در فیلم سینمائی و سریال تلویزیونی میپذیرد داوطلبان همه روزه از ساعت ۱۱ صبح الی ۵ر۱۲ و از ۶ الی ۸بعد ازظهر مراجعه نمایند . احمد کاشانی کارگردان تاترـنشانی دروازه دولت روبروی پمپ بنزین کوچه حمیدالدوله تلفن ۳۱۴۵۳۹
آـ۱۸۴۰

جویای کار

جوانی دارای دیپلم‌وبرك خاتمه خدمت خوش ـ برخورد . دارای‌گواهی‌ـ نامه رانندگی و سه‌سال سابقه کار اداری آماده کار میباشد تلفن ۳۲۸۳۸۷

شخصی آشنا به صندوقداری بامدرک بهیاری و گواهینامه از ساعت ۷ شب تا۷ صبح ۳۳۷۰۱۵
۱ـ۳ آـ۱۳۱۵

راننده دو شخصی ، متاهل جویای کار تلفن ۹۷۵۸۲۸

آموزشگاهها

کلاس رقص آیدا تخت‌ـ جمشید ملك‌الشعراء ۸۲۶۷۳۱ ـ ۳ الی ۸

تدریس

انگلیسی خصوصی ۸۵۵۸۰۱

مکالمه انگلیسی

بادبیران ایرانی و خارجی
تلفن ۶۵۵۷۰۵

جلسه اول مجانی ، کلیه دروس ساعتی ۵۵تومان تلفن ۵۵۷۵۸۹

گروه آموزشی دانشجو
تدریس خصوصی کلیه‌دروس تلفن ۳۳۵۱۶۳ از ۴ تا۸ بعد ازظهر
۱ـ۱۰ آـ۱۶۹۵

کلیه دروس تلفن ۹۸۲۶۷۴
آـ۱۶۰۲

دروس دبستانی‌ـ راهنمائی ـ دبیرستانی انگلیسی ـ آمادگی تضمینی ۷۵۶۵۶۳

کلیه‌دروس

توسط دبیران مجرب
تلفن ۲۲۷۶۴۰

پانسیون

پانسیون‌کاخ شمالی خانم کارمند و دانشجو ۶۶۰۸۵۱ و ۶۴۸۳۹۵
آـ۱۸۲۲

دیپلمه

یا حدود دیپلم

شرکت باطری گربه‌تسان جهت سرپرستی‌مناطق فروش خود در تهران بتعدادی‌دیپلمه ویا حدود دیپلم احتیاج دارد .
۱ـ حداکثر سن ۳۰ سال .
۲ـ داشتن برك پایان خدمت .
(داشتن تجربه ضروری نیست) .
آزمایشهای لازم جهت سرپرستی فروش توسط شرکت داده میشود
از متقاضیان تقاضا میشود روز های یکشنبه و دوشنبه به آدرس تهران خیابان سپهبد زاهدی چهارراه آذرشهر ساختمان شهداد طبقه ششم قسمت بازاریابی مراجعه نمایند .

استخدام

ویزیتور آشنا به مصالح تزئینی (دکوراسیون) ساختمان با حقوق باضافه پورسانتاژ خوب نیازمند است
شرکت نعیم‌خیابان پهلوی مقابل فروشگاه کورش کوچه نوربخش پلاك ۴ تلفن ۸۹۰۵۶۱ و ۸۹۲۶۶۱

شرکت‌ساختمانی‌مانا

افراد زیر را به همکاری دعوت مینماید

۱ـ ماشین نویس زن فارسی و لاتین‌آشنا به‌زبان انگلیسی و امور منشیگری جهت کار در ساری.
۲ـ حسابدار دیپلمه مرد با تجربه کافی جهت کار در جنوب.
۳ـ حسابدار لیسانسیه مرد با تجربه کافی جهت کار در جنوب .
۴ـ انباردار باتحصیلات حدود دیپلم با سابقه‌کار جهت‌کار در جنوب .
داوطلبان میتوانند همه‌روزه‌به استثنای‌ایام‌تعطیل از ساعت ۹ صبح تا ۱۷به دفتر مرکزی شرکت واقع‌در خیابان تخت‌طاوس ضلع شمال شرقی چهارراه نادرشاه‌مراجعه نمایندتلفن ۶ـ۶۲۷۷۷۴

آگهی استخدام

یك شرکت خارجی جهت کاردر اداره مرکزی‌بیك نفر خانم تلفنچی با شرایط زیر نیازمند است .
۱ـ سن کمتر از ۲۵ سال .
۲ـ تسلط کامل بزبان انگلیسی .
۳ـ حداقل تحصیلات دیپلم متوسطه .
واجدین شرایط لازم همه روزه بین ساعت ۸ الی ۵ر۴ بعداز ظهر به آدرس تهران خیابان سپهبد زاهدی خیابان آذرشهر ساختمان شهداد طبقه هفتم مراجعه نمایند .

آگهی استخدام

کارخانجات تولیدی پرسیك سازنده تشکهای فنری‌خوشخواب

تعدادی کارگر ساده زن و مرد وچند نفر دوشیزه یابانوئیکه در کار راسته دوزی وارد باشند با حقوق مکفی همراه با سایر مزایای رفاهی جهت کارگران بهمکاری دعوت می‌نماید .
طالبین می‌توانند همه‌روزه بجز روز های تعطیل به‌آدرس جاده مخصوص کرج بعداز میدان‌شهیاد مقابل پل فرودگاه ۲۰ متری ریاحی از ۵ر۷صبح تا۴ بعداز ظهر مراجعه نمایند .

دانیرز کلوپ ایران استخدام مینماید

۱ـ یك نفر خانم لیسانس ویا باتجربه کافی و آشنائی به زبان انگلیسی برای امور اداری .
۲ـ یك نفر ماشین‌نویس انگلیسی که به زبان انگلیسی تسلط داشته باشد .
۳ـ یك نفر آقاسن ۳۵ الی ۵۵ وارد به امور روابط عمومی و بازاریابی برای امور موسسات وروابط عمومی از متقاضیان خواهشمند است .
از ساعت ۴الی۷بعداز ظهر به خیابان سپهبد زاهدی شماره ۸۴ طبقه پنجم مراجعه نمائید .

آگهی استخدام

شرکت کویو

افرادذیل رابه‌همکاری دعوت‌مینماید

۱ـ حسابدار با تسلط کامل بنوشتن دفاترمعین و قانونی حسابداری و داشتن حداقل دوسال‌سابقه کار
۲ـ حسابدار با تسلط کامل به‌تعیین و تشخیص حسابها جهت صدوراسناد وداشتن حداقل دوسال سابقه کار .
۳ـ دیپلمه‌مردکه علاقمند به کارهای انبار لوازم یدکی وکارتکس باشد (کسانیکه تسلط به زبان انگلیسی داشته باشند ارجحیت دارند) .
۴ـ صافکار شاستی‌کش اتومبیل با حداقل سه‌سال سابقه کار .
۵ـنقاش‌رنك‌سازاتومبیل باحد اقل ۳سال سابقه‌کار
۶ـ تلفنچی مرد با داشتن حداقل دوسال سابقه کار
۷ـ نگهبان .
واجدین شرایط با در دست داشتن برك پایان خدمت ویا برك معافی می توانندهمه‌روزه‌باستثنای روزهای‌تعطیل‌بکارگزینی شرکت واقع در کیلومتر ۹ جاده مخصوص کرج مراجعه نمایند .

آگهی استخدام

شرکت‌پرس ترانسپورت بار

(حمل‌ونقل بین‌المللی)

جهت تکمیل کادر اداری‌خود به چند نفر کارمند (مرد) مسلط به زبان انگلیسی (حداکثر سن۲۵ سال) نیازمند است . کسانیکه در امور حمل و نقل بین‌المللی سابقه کارداشته باشند حق تقدم دارند .
خیابان تخت طاوس بین امیر اتابك و روزولت شماره ۱۶۵ تلفن ۶۹تا ۸۵۹۰۵۰

انتشارات گوتنبرگ

PARS ELECTRIC MFG. CO.

Has immediate openings for experienced, progressive minded individuals in the following categories:

1- Electronics Engineers
2- Electronics Technicians

Please apply to Pars Electric Mfg. Co. at 563, Eisenhower-Ave.

هپکو

هپکو تنها سازنده ماشین‌آلات راهسازی و ساختمانی‌درایران‌برای تکمیل کادر خوددراداره سرویس و قطعات یدکی واقع درجاده مخصوص کرج احتیاج به افراد زیر دارد :

۱ـ کارمند وارنتی با آشنائی کامل به زبان انگلیسی و سابقه کار باقطعات یدکی ماشین‌آلات راهسازی .
۲ـ مسئول دستور کار با حداقل ۳ سال سابقه کار درقطعات‌یدکی‌ماشین آلات راهسازی و آشنائی به زبان انگلیسی .
۳ـ کارگر ساده

متقاضیان می توانند به آدرس‌خیابان ثریا چهارراه ساختمان شماره ۱۰ طبقه پنجم مراجعه یا با تلفن های ۹ـ۸۳۹۳۶۰ تماس حاصل نمایند .

نیازمندیهای اطلاعات

تلفنهای: ۳۰۳۷۰۲-۳۱۱۲۱۹-۳۱۱۲۲۵-۳۱۱۲۲۴

منشی وماشین نویس فارسی ولاتین

شرکت مهندسین مشاور ناسکو چند نفرمنشی وماشین‌نویس مسلط به زبان انگلیسی و تایپ فارسی و لاتین را استخدام می نماید .
از واجدین شرایط تقاضا میشود روزهای شنبه‌تا چهارشنبه بین ساعت ۱۰ تا ۱۷ به آدرس زیر مراجعه نمایند . خیابان کورش کبیر روبروی بی‌سیم پهلوی شماره ۹۵۴ طبقه چهارم .

PHILIPS

آگهی استخدام شرکت فیلیپس ایران

درقسمت‌فروش سمعک‌به‌ویزیتور
واجد شرایط زیر نیازمنداست
۱ـ سن ۲۴ الی ۲۸
۲ـ دیپلمه طبیعی یا ریاضی
۳ـ معافیت از خدمت زیر پرچم
۴ـسابقه دو سال کار در قسمت فروش محصول مشابه
۵ـ آشنائی به زبان انگلیسی
متمنی است با دردست داشتن مدارک لازم به شرکت فیلیپس ایران خیابان شاهرضا شماره ۸۷۸ مراجعه نمایند .

مهندسین مشاور لیگ

جهت کار در دفتر تهران استخدام میکند
مهندس برق با سابقه کار حداقل ۵ سال درامور تاسیسات برق ساختمانی و ترجیحا بیمارستانی متقاضیان میتوانند به‌آدرس خیابان ثریا شماره ۱۳۰ مراجعه فرمایند .

استخدام فوری

یکنفر فروشنده سیار لوازم سنگ‌بری (جوان خوش‌برخورد)با سواد با داشتن ضامن معتبر که خدمت سربازی را انجام داده‌یامعافیت دائم‌داشته باشد با گواهینامه رانندگی با حقوق و مزایای مکفی خیلی فوری استخدام میگردد . کسانی که تجربه قبلی‌داشته‌باشند حق‌تقدم‌خواهند داشت.
درصورت تمایل با تلفن ۳۲۵۲۹ در اصفهان تماس حاصل نمائید .

AIR FRANCE

recherche

personnel parlant français pour la régulation opérationnelle de ses vols à Mehrabad. Niveau baccalauréat mathématiques.
Tel. 646.394 - 665.766.

یک نفر بایگان مرد

باآشنائی به تایپ فارسی و لاتین وباتسلط کامل به زبان انگلیسی برای کار درکارگاه گچساران با حقوق ومزایای کافی استخدام میشود .
داوطلبین می‌توانندبا تلفن شماره۸۹۵۲۲۰ آقای سویفت تماس حاصل نمایند .
شرکت مهندسی
ایران‌اینتر کنسالت

شرکت ساختمانهای فولادی پارس وفامابتون بافراد مشروحه ذیل نیازمند است :

۱ـ حسابدار مالی یکنفر با دوسال سابقه کارمحل کار حومه کرج .
۲ـحسابدار صنعتی،دونفر با سه‌سال سابقه‌کار محل کارحومه کرج کیلومتر ۲۳ جاده خراسان.
همه‌روزه باستثنای پنجشنبه ها ۸ صبح تا ۵بعد ازظهر بدفتر مرکزی خیابان ویلا جنب صنایع دستی کوچه سپندار ساختمان آردل پلاک ۱۵و۱ مراجعه نمایند .

سازمان پژوهش و گسترش ایران

افراد ذیل را دعوت بهمکاری مینماید :
۱ـ منشی تسلط بزبانهای فارسی و انگلیسی با تجربه کافی .
۲ـماشین‌نویس دوزبانه فارسی و انگلیسی .
۳ـ ماشین‌نویس فارسی .
از متقاضیان تقاضا میشود بغیر از روز های پنجشنبه و جمعه بین ساعات ۸ تا۵ بعدازظهر به زعفرانیه خیابان پیراسته شماره ۸۶ یا با تلفن ۲۹۴۵۶۰ مراجعه نمایند .

استخدام فوری

مهندسین مشاوران ـ تی ـ سی به پرسنل مشروحه زیرنیاز دارد
۱ـ نقشه‌کش باسابقه کار ۵ نفر
۲ـ بازرس نصب کابل باسابقه‌کار ۲۳ نفر
۳ـ راننده باسابقه‌کارمتاهل بامدرک ششم‌ابتدائی ۴۰ نفر
واجدین باید دارای شرایط زیر باشند :
الف ـتابعیت ایران .
بـ دارای دیپلم کامل متوسطه .
جـ داشتن برگ خاتمه خدمت یا معافیت دائم .
دـ آشنا بودن به زبان انگلیسی .
واجدین‌شرایط می‌توانند به‌آدرس امیرآباد بعداز بلوار الیزابت روبروی‌پارک‌فرح‌ساختمان‌شرکت مخابرات پلاک ۲۲۰ طبقه اول مراجعه کنند

استخدام نامه‌رسان

چند نفر موتور سوار با حقوق ومزایای مکفی و برخوردار از بیمه خدمات درمانی نوراستخدام میشود .
شرایط: حداقل تحصیلات ششم ابتدائی و داشتن برگ خاتمه خدمت یا معافیت دائم‌غیر ـ پزشکی
داوطلبان به آدرس خیابان پهلوی ـ روبروی فروشگاه کوروش ـ کوچه نوربخش ـ شماره۱۹ سازمان کاسپین مراجعه فرمایند.

آگهی استخدام

متخصص جوجه کشی و کارخانه خوراک طیور یك شرکت دولتی جهت خرید خدمت در منطقه قزوین (زیاران)به افراد زیر که‌دارای مهارت و تجربه و تحصیلات لازم باشند نیازمند است:
۱ـ مدیر جوجه کشی ـدارای تخصص یاتجربه کاری کافی درامور جوجه کشی .
۲ـ مدیر کارخانه‌خوراك طیور ـ دارای تخصص یا تجربه کافی در امور تهیه دان طیور و مدیریت کارخانه
۳ـ تکنیسین ارشد مجرب برق برای امور الکتریکی کارخانه خوراك طیور.
۴ـ تکنیسین مجرب‌مکانیکی برای امورمکانیکی کارخانه خوراك طیور
واجدین شرایط میتوانند نام و نشانی و تلفن و سوابق تحصیلی و تجربی‌خود را به صندوق پستی ۱۸۰۳ـ۱۴ ارسال دارند.

آگهی استخدام فوری

یك شرکت معتبر ساختمانی و مهندسی بچندنفر مهندس راه و ساختمان مسلط بزبان انگلیسی و ۵ سال تجربه کارگاهی احتیاج دارد .
متقاضیان واجد شرایط میتوانند بخیابان تخت جمشید ساختمان بانك ایرانیان طبقه نهم مراجعه نمایند .

دعوت بهمکاری

یك نفر خانم حسابدار آشنا به امور ارزی ویك نفر خانم سکرتر مسلط به تایپ فارسی هرکدام باحداقل سه سال سابقه‌کاربهمکاری دعوت می شوند .
ساکنین خیابان آیزنهاور ارجحیت دارند.
لطفا با صندوق پستی ۱۲۷۸ـ۱۱ مکاتبه نمائید.

شرکت قطعات پیش‌ساخته فامابتون

افراد واجد شرایط زیر را استخدام می کند
۱ـمسئول‌نصب قطعات‌بتونی باحداقل‌سه‌سال سابقه‌کار سه نفر .
۲ـ مسئول تولید قطعات پیش‌ساخته بتونی بادو سال سابقه کار یك نفر .
۳ـ کنترلر قطعات پیش ساخته بتونی باشش سال سابقه‌کار یك‌نفر .
۴ـ مسئول بتون‌ریز وسیلو دونفر .
۵ـ کارگر بتون‌ریز ده نفرکارگر ساده‌بیست‌نفر.
واجدین شرایط می‌توانند از۸صبح الی ۱۷ جهت مصاحبه به آدرس کارخانه واقع در جاده ملارد سه‌کیلومتر بعداز نیروگاه شهریار کوی اندیشه کارخانه فامابتون مراجعه فرمایند .

فروش ماشین‌آلات
۱ـ ماشین جوشکاری لوله مسی جهت‌کارخانجات یخچالسازی کاملا نو
۲ـ جرثقیل ساختمانی ۱۰۰۰ کیلو گرم با سیستم کلاج
۳ـ بالابر برقی ۵۰۰ کیلو گرم
۴ـ دزل مستعمل و آسیاب
علاقمندان میتوانند بین ۷ تا ۴ بعدازظهر برای مشاهده به‌جاده آبعلی روبروی سرخه‌حصار کارخانه کاوه مراجعه نمایند.

استخدام فوری راننده‌پایه‌دو

آدرس : شرکت آنتروپوز خیابان آناتول فرانس شماره ۹۹

شرکت نفت پارس
PARS OIL CO.

شرکت نفت پارس
برای تصدی مشاغل نامبرده زیر باحقوق و مزایای مکفی استخدام می نماید.
۱ـ مکانیك موتور های دیزل
۲ـ مکانیك ماشین آلات صنعتی (درجه۲)
۳ـ کارگر سیم پیچ الکتروموتور
۴ـ راننده بالابر
۵ـ کارگر غیر فنی ساده
واجدین شرایط میتوانند باستثنای روز های پنجشنبه وجمعه بادردست داشتن فتوکپی شناسنامه، مدرک تحصیلی، برگ خاتمه خدمت یامعافی نظام وظیفه و سوابق کار به کارگزینی شرکت نفت پارس واقع در کیلومتر ۱۹جاده مخصوص کرج بعداز دوراهی کاروانسرا سنگ مراجعه‌نمایند تلفن ۹۴۱۵۰۰ ـ ۶۶۰۱۴۱ ـ ۹۴۴۹۲۰

مدیر کارخانه

برای سرپرستی قسمت فنی کارخانه تولیدی درشهر صنعتی ساوه احتیاج‌به مهندس مکانیك یاشخصی‌با تجربه درمدیریت فنی میباشد تلفن ۶۸۳۵۰۴ و۶۸۲۷۴۲ و۶۸۲۳۵۸

رئیس حسابداری

شرکتی برای تصدی شغل ریاست حسابداری هتل خود در اهواز باحقوق ومزایای مکفی استخدام مینماید.
شرایط مورد نیاز:
۱ـ لیسانس حسابداری یا بازرگانی .
۲ـ۳ سال سابقه کار حسابداری که حداقل یك سال آن بصورت سرپرست یا معاون باشد .
۳ـآشنائی بزبان انگلیسی تا حدودی
خواهشمند است تقاضای خودرا باذکر مشخصات کامل (آدرس ـ تلفن ـ سابقه کار ـ محل کار) به آدرس تهران ـ جاده قدیم شمیران ایستگاه عوارضی پلاک ۳۹۳ شرکت جهان‌بین ارسال فرمایند.

شرکت معتبر تجارتی افرادزیر را بهمکاری دعوت می‌نماید :
۱ـ ماشین‌نویس فارسی و لاتین باتجربه آشنابه زبان انگلیسی یکنفر
۲ـ حسابدار باتجربه یکنفر
۳ـ ویزیتور ماشین‌آلات ولوازم صنعتی مسلط به زبان انگلیسی یکنفر
داوطلبین جهت انجام مصاحبه لطفا بین ۷تا ۲ بعدازظهربا تلفن ۳۱۴۱۲۱ داخلی۲۳تماس‌حاصل نمایند .

شرکت پیچازالکتریک

واقع در شهر صنعتی البرز (قزوین) جهت قسمت مونتاژ کلیدهای برق احتیاج به تعدادی کارگرزن دارد .
داوطلبان‌به‌آدرس‌کارخانه «فلکه» دوم ،پشت کارخانه مولن‌موکت کارخانه‌پیچاز الکتریك‌تلفن ۴۰۳۰ آقای محمودی مراجعه فرمایند.

شرکت سهامی بیمه آسیا بیك

نفر دوشیزه یا بانو مسلط‌بتایپ فارسی حداقل‌با یکسال سابقه‌کار نیازمند است
تلفن ۸۹۰۰۷۸

کارخانه‌باطری‌سازی ری.او.واك

استخدام‌مینماید
۱ـ دو نفر فرزکار با تحصیلات سیکل تا دیپلم
سن ۲۵ الی۳۵ سال سابقه ۳ تاه‌سال متقاضیان به کارگزینی کارخانه واقع در کیلومتر ۸ جاده مخصوص کرج مراجعه نمایند

استخدام حسابدار

یکنفر دیپلمه وارد به امور حسابداری ودفترداری باحداقل سه‌سال سابقه‌کار موثر استخدام‌میشود ۸۹۶۷۵۹ و ۸۹۶۳۲۶ (۸صبح الی ۴بعداز ظهر) خیابان ویلا پائین‌تر ازکریم‌خان زند شماره ۲۳۶ شرکت اوزان

استخدام

یك شرکت تولیدی چند نفر خدمتگزار مردرا باسواد خواندن‌ونوشتن استخدام‌می‌کند داوطلبین به‌آدرس زیر مراجعه فرمایند.
فرح شمالی کوی پیروزفر پلاك ۷۰

شرکت تجارتی برای رئیس قسمت فروش ماشین‌آلات صنعتی شما رابه‌همکاری‌دعوت می‌کند .
۱ـ آشنائی به زبان انگلیسی
۲ـ آشنائی به ماشین‌آلات‌صنعتی (نساجی)
۳ـ امکان مسافرت در داخل وخارج کشور
لطفا بین ساعت ۱۷الی ۱۹ با تلفن ۳۷۳۳۵۹ یا با صندوق پستی ۱۳۶۵ر۱۱ تهران تماس حاصل نمایند .

مهندسین مشاور سمکا

جهت خدمت در دفترمرکزی و نظارت‌کارگاه‌افرادزیررا بهمکاری دعوت مینماید :
۱ـ مهندس تاسیسات مکانیکی باحداقل ۵ سال سابقه‌کار درطرح های تهویه مطبوع
۲ـ یکنفر مهندس راه وساختمان ویا مهندس آرشیتکت با حداقل ۷ سال سابقه کار نظارت جهت سرپرستی در یکی از کارگاههای استان مرکزی
۳ـ یکنفر کارمند مرد که قادر به مکالمه زبان انگلیسی باشد جهت سرپرستی قسمت خدمات (بازنشستگان حق تقدم دارند)
۴ـ ماشین نویس فارسی و لاتین باسابقه کار مفید وآشنا به زبان انگلیسی
واجدین شرایط بجز تاریخ پنجشنبه وجمعه وتعطیلات رسمی به کارگزینی شرکت واقع درپلاك ۴۲ خیابان آذرشهر بین خردمند جنوبی‌وایرانشهرشمالی‌ویاباتلفن های ۸ـ ۸۳۶۹۹۶ آقای بابا خانی تماس حاصل نمایند .

نیازفوری به‌ساختمان برای‌محل کار

یك شرکت معظم تجارتی احتیاج به یك ساختمان برای محل‌کار (خریدیا اجاره) با شرایط زیردارد
۱ـ این ساختمان در شمال غرب یا غرب تهران باید قرارداشته باشد .
۲ـ حداقل تعداد ۵۰ اتاق قابل استفاده موردنیاز است .
۳ـ دارای پارکینك اختصاصی باشد حداقل‌برای ۱۵ اتومبیل .
۴ـ حداقل سه دستگاه تلفن نیاز است .
۵ـ تاسیسات حرارتی و خنك کننده داشته‌باشد
لطفا از ساعت ۹ صبح الی ۵ بعداز ظهر باتلفن شماره ۶۵۶۰۹۳ تماس حاصل شود .

آ ـ ۱۴۰۱

استادبرق کار

یك‌نفر استادکار برق درجه یك نیازمندیم تلفن ۸۳۱۴۲۷ـ۲۹
آ ـ ۱۸۶۱

شرکت مرغداری ایران و آلمان

به۳نفر کارمند زیرکه خدمت سربازی را انجام داده باشند احتیاج دارد .
۱ـ یکنفر متخصص در امر جوجه‌کشی .
۲ـ یکنفر متخصص در امر کشاورزی .
۳ـ یکنفر متخصص در امر مرغداری.
داوطلبین‌بین ساعت۱۱ الی۱۳ باتلفن۵ـ۹۳۲۰۲۱ تماس بگیرند .

PHILIPS

آگهی استخدام شرکت فیلیپس ایران (سهامی خاص)

تکنیسین قابل برای P.A.B.X با حداقل ۵ سال سابقه کار در دانستن زبان انگلیسی استخدام مینماید .
واجدین شرایط میتوانند همه روزه از ساعت ۸ الی۱۵ به شرکت فیلیپس ایران به خیابان شاهرضا پلاك ۸۷۸ یا تلفن ۵ـ۳۷۲۰۸۱ مراجعه نمایند .

سکرتر

ماروبنی‌کوربوریشن جهت دفتر پروژه برق در تهران احتیاج‌یك سکرتر مسلط به تایپ لاتین که بتواند حداقل ۴۰کلمه در دقیقه تایپ‌کند وبه زبان انگلیسی هم آشنائی داشته باشد داردبرای اطلاع بیشتر لطفا با تلفن های ۳ـ۶۲۲۰۹۱ ـ ۶۲۱۲۰۷ـ ۶۲۴۸۱۳ تماس حاصل نمائید .

فروشنده

بچند نفر فروشنده تخم‌مرغ با درآمد بسیار عالی نیازمندیم طالبین از ساعت۹ تا۱۳ و۱۷تا۱۹ باتلفنهای ۹۲۷۷۶۹ و۹۲۷۸۶۸ تماس بگیرید.

آگهی استخدام فوری

یك شرکت معتبرمهندسی‌پرسنل مشروحه زیر راکه واجد شرایط عمومی‌استخدام باشندجهت‌خدمت درتهران و شهرستانها با حقوق‌و مزایای مکفی استخدام مینماید .
متقاضیان واجد شرایط می توانند جهت تکمیل تقاضای استخدام بخیابان تخت جمشیدساختمان بانك ایرانیان طبقه نهم مراجعه نمایند .
۱ـ لیسانسیه حسابداری مسلط به زبان انگلیسی وتجربه کافی .
۲ـ نقشه بردار مسلط به زبان انگلیسی وتجربه کافی .

نیازمندیهای اطلاعات

تلفنهای: ۳۰۳۷۰۲-۳۱۱۲۱۹-۳۱۱۲۲۵-۳۱۱۲۲۴

نیازمندیهای اطلاعات تلفنی آگهی میپذیرد

شرکت ساختمانهای کشوری

تولید کننده پارکت BW وکرکره میشلر نیازمند بهره‌وری از خدمات افراد زیر می‌باشد :

۱ـ ویزیتور با تضمین معتبر .
۲ـ کارگر نیمه‌ماهر در نجاری
۳ـ کارگر ساده

از متقاضیان تقاضا میشود برای اطلاع از شرایط کار در ایام هفته از ساعت ۸ تا ۱۴ بدفتر شرکت واقع‌در خیابان شاهرضا کوچه فتوحی شماره ۶ مراجعه نمایند .

یک کارخانه تولیدی در کرج بافرادزیر نیازمنداست:

۱ـ سرپرست تعمیرگاه

آشنا بامورفنی‌وسردخانه
(کسانیکه با دیک بخار آشنا می باشند ارجح خواهند بود)

۲ـ لیسانسیه‌صنایع غذائی یاتغذیه

جهت سرپرستی آزمایشگاه

۳ـ تکنیسین آزمایشگاه (کسانیکه ساکن

کرج بوده وسابقه کارعملی نیز داشته باشند ارجحیت خواهندداشت)
از داوطلبان تقاضا میشود جهت مصاحبه وپرکردن
فرم استخدام بعداز ظهر روز سه‌شنبه ۲۶ر۲ر۳۷ بین ساعت ۲ تا ۵ بعداز ظهر
بخیابان کاخ شمالی ـ شماره ۱۰۴ ـ طبقه‌چهارم
شرکت کادور مراجعه فرمایند .

شرکت سرویس وخدمات لوازم‌خانگی

(بابزرگترین کادر فنی در خدمت مصرف کنندگان محترم لوازم‌خانگی)
لطفا برای سرویس کامل و تجدید رنك و تعویض قطعات و نصب
کولر ـ آبگرمکن ـ یخچال
باتلفن های ۴ـ۹۶۳۹۷۲ و ۹۵۸۲۵۲و۹۵۷۷۹۴ تماس حاصل فرمائید .

استخدام میکند

شرکت ارج برای تصدی مشاغل زیر با حقوق و زایای مکفی شما را به همکاری دعوت میکند

۱ـ سرپرست کنترل اسناد حمل سفارشات خارجی با تحصیلات‌دیپلم و دو سال سابقه کار و آشنائی کامل به زبان انگلیسی .
۲ـ کارمند استعلام‌وسفارشات خارجی با حد اقل تحصیلات دیپلم و دو سال سابقه کار وآشنائی کامل بزبان انگلیسی .
۳ـ مسئول تهیه روش‌کار با تحصیلات دیپلم فنی مکانیك یا فلزکاری مسلط به نقشه کشی و یکسال سابقه کار .
۴ـ طراح قالب ابزار وماشین آلات صنعتی با تحصیلات دیپلم فنی و ۴ سال سابقه کار .
۵ـ ماشین‌نویس فارسی‌ولاتین با تحصیلات‌حدود دیپلم و دوسال سابقه‌کار و آشنا بزبان انگلیسی .
۶ـ حسابدار معین نویس باتحصیلات‌دیپلم‌متوسطه و ۳ سال سابقه کار .
۷ـ کارگر شابلن ساز و قالب‌ساز با تحصیلات ششم ابتدائی و دو سال سابقه کار .

آدرس: کیلومتر ۵ جاده مخصوص کرج تلفن ۳۹ـ۹۶۲۰۳۱

نیازمندیهای روزنامهٔ اطلاعات تلفنی آگهی می پذیرد
املاك و مستغلات ۳۱۱۲۳۰-۳۱۱۲۲۹

حسابدار

به ۴ نفر حسابدار خانم یا آقا بامدرك‌لیسانس یا دیپلم وسابقه ۲سال کار بطور تمام وقت برای کار دردفتر تهران شرکت ساختمانی احتیاج است تلفن ۶۶۸۰۴۵ و ۶۴۹۹۶۱

شرکت آلومتک

(سهامی عام)

بمنظور تکمیل کادر پرسنلی خود بچند نفر کمك حسابدار دیپلمه نیازمند است . متقاضیان میتوانند همه روزه باستثنای روز های پنجشنبه و جمعه ازساعت ۳ الی۱۶ به خیابان وزراءخیابان سوم پلاك ۲۷ مراجعه نمایند.

آگهی استخدام

شرکت سهامی خاص متا چند نفرتکنیسین‌برق و مکانیك با سابقه کار رابه همکاری برای‌کاردر تهران دعوت مینماید.
داوطلبین میتوانند با تلفن های شماره ـ ۸۳۸۲۲۶ و ۸۲۱۶۳۸ تماس حاصل نمایند .

استخدام

شرکت مهندسین مشاور کشاب افرادزیر را بهمکاری دعوت می‌نماید .
مهندس راه و ساختمان برای خارج از تهران .
تکنیسین ساختمان یاکارهای آبی
حسابدار حداقل دیپلمه .
منشی‌ماشین‌نویس فارسی ولاتین تلفن۲۲۲۶۴۶

آگهی دعوت

مجمع‌عمومی عادی سالیانه‌روفیتال(شرکت‌سهامی خاص) در ساعت ۱۰ صبح روز ۱۳ر۳ر۲۵۳۷در محل شرکت واقع‌در خیابان‌آبان جنوبی‌شماره۹۲ تشکیل میگردد

دستورجلسه

۱ـ استماع گزارش هیئت‌مدیره و بازرس‌وتعیین خطومشی‌آتی شرکت .
۲ـ رسیدگی وتصویب ترازنامه و حساب سودو زیان سال مالی ۲۵۳۶.
۳ـ انتخاب بازرسان اصلی و علی‌البدل .

هیئت مدیره روفیتال
(شرکت سهامی خاص)
آـ۱۸۰۷

انجمن طاوسیه

چون هیئت مدیره منتخب مجمع عمومی پنجم اسفند ماه ۳۶ پس از دوماه به‌غیرقانونی بودن انتخاباتشان متوجه ورسماازاین‌جانب درخواست نموده‌اند ، مجددا به تشکیل مجمع عمومی وتعیین هیئت مدیره قانونی اقدام نمایم،لذا ازکلیه‌مالکان واعضاء محترم انجمن خواهشمندم در ساعت ۹ صبح روز جمعه مورخ پنجم خرداد ماه ۳۷ در تهران . سالن سیاره بالاتراز سه‌راه ژاله حضور بهمرسانند .
هدف و دستور جلسه بشرح اطلاعیه پیوستی‌به کارتهای ورودی بوده ، جلسه باهرآماری رسمی تلقی واقدام باین امر دلیل قبول مسئولیت مجدد از طرف این‌جانب نمی‌باشد .
توضیح: اشتباه املائی این آگهی در جراید دیگر مربوط به متن آن نمی باشد . شماره ۱۵۰
مدیر عامل : اصغر ترابی

تحصیل زبان درانگلستان

با بلیط رفت وبرگشت
یکماهه ۸۰۰۰۰ ریال
سه‌ماهه ۱۶۰۰۰۰ ریال
(گروهی با سرپرست)
دارالترجمه حسن پور
۶۶۶۱۹۳ ـ ۶۴۴۶۹۰ ـ ۶۴۴۹۸۱

تانکر ولوو ده چرخ مدل ۶۹ در وضع عالی در پیمان شرکت نفت فروش و یا بایك راننده پایه یك معتبر شریك میشویم ۶۶۴۹۴۲

تورمشهد

شامل هواپیما ـ هتل ـصبحانه ـناهار وشام
۱۰ روزه ۱۵۹۰ تومان تلفنهای ۲۶۶۷۳۲ ـ ۷۶۴۳۹۸ ـ ۷۵۵۲۶۴

چیلر

بظرفیت های مختلف
تلفن ۵۲ـ۸۹۷۷۵۱

قابل توجه

شرکتهای مهم ساختمانی
زمین جهت خانه سازی در اهواز موجود .

اهواز

اراضی اهواز و خرمشهر خریداریم
تلفن ۳۷۴۸۸۶ و۳۷۵۴۸۷

آگهی دعوت مجمع عمومی عادی سالیانه شرکت سهامی خاص تولیدی الکترومهر

بدینوسیله از کلیه صاحبان سهام‌شرکت‌دعوت میشود درتاریخ۲۴ خرداد۲۵۳۷ ساعت ۴ بعداز ظهر در محل شرکت واقع در خیابان سپهبد زاهدی چهارراه نیکو ساختمان عاصمی حضور بهم‌رسانند .

دستورجلسه بشرح زیراست

۱ـ استماع گزارش هیئت مدیره و بازرس قانونی
۲ـ تصویب ترازنامه و حساب سودو زیان مربوطبه سال مالی ۲۵۳۶
۳ـ انتخاب مجدد هیئت مدیره و بازرسان قانونی و تعیین حقوق‌آنها.
۴ـ انتخاب روزنامه کثیرالانتشار جهت درج آگهی های شرکت
۵ـ اخذ تصمیم راجع به سایر مسائلی که در جلسه مطرح خواهد شد.

شرکت سهامی خاص تولیدی الکترومهر
مدیرعامل مهندس کریم عاصمی

نمایندگی چرخهای خیاطی و گلدوزی تمام اتوماتیك

برنینا

در شهرستان‌هائیکه نماینده ندارد نماینده فعال میپذیرد .
چهارراه شاه تلفن ۶۴۲۴۳۴

واردشد ایسوزو

۱۶۰۰ ـ۵ قلاب ، ۳ قلاب
محکم،مطمئن،سریع
پرقدرت وکم‌مصرف
آدرس : چهارراه شاهپور گمرك جنب بانك صادرات
تلفن ۵۳۹۲۳۲
جوادگلپایگانی

نیازمندیهای روزنامهٔ اطلاعات تلفنی آگهی می پذیرد
خدمات‌عمومی (متفرقه) ۳۱۱۲۲۷ ۳۱۲۴۱۳

A CHALLENGING OPPORTUNITY IN PURCHASING AND MATERIAL CONTROL

We, a leading international joint venture, are looking for a young, ambitious individual with the following qualifications:

— Holding University degree
— Good Command of English, both written and spoken
— No experience is required
— Completed military service or having permanent exemption.
— Being 23-28 years old.

Your function encompasses the control of both foreign and local raw material and machinary purchases. This includes the negotiation of long term supply contracts, the maintenance of adequate raw material stock levels plus control of the insurance, transport and customs clearing functions on all materials and machinery purchased.

You will be fully trained before taking over this function. Then you will have opportunity to develope your own ideas and to exploit your abilities to the full.

If this opportunity interests you, please send a brief curriculum vitae together with your address and telephone number to:

COMPANY MANAGER
P.O. BOX 2531
TEHRAN

IRANO SWEDISH COMPANY, AB

TEL.65 41 41-5
تلفن : ۵ ـ ۶۵۴۱۴۱

شرکت ایران وسوئد

درمحل جدید ادارات مرکزی خود واقع دربلوار الیزابت‌نبش خیابان سهیل شماره ۲۱۲

به افراد زیر نیازمند است

۱ـ سکرتر ارشد با حداقل ۴سال سابقه‌کار اداری مسلط به‌زبان فارسی وانگلیسی وماشین نویسی لاتین
۲ـ فروشنده فعال با آشنائی کافی به‌زبان انگلیسی و حداقل ۳سال سابقه کار
۳ـ کارمند ماشین‌نویس دو زبانه با سابقه دوسال کار

متقاضیان واجد شرایط میتوانند همه روزه‌به استثنای پنجشنبه وجمعه صبح‌ها بااداره امور کارکنان تماس حاصل نمایند. ۱ـ۳

استخدام‌فوری

برنامه‌ریز تولید ـ برنامه‌ریز مواد

کارخانجات پارس الکتریك (شرکت سهامی عام) تعدادی برنامه ریزتولید و برنامه ریز مواد رابا شرایط زیر استخدام مینماید.
۱ـ حداقل تحصیلات دیپلم ریاضی
۲ـ حداقل ۲ سال سابقه کار
۳ـ آشنائی کامل به زبان انگلیسی
افراد آشنا بزبان آلمانی ،دارندگان تحصیلات عالیه و همچنین دارندگان سابقه کار درصنایع الکترونیك ارجحیت دارند.
واجدین شرایط به آدرس خیابان آیزنهاور ایستگاه شاوب لورنس شماره ۵۶۳ مراجعه نمایند. تلفن :۵ـ۹۷۲۰۴۱

شستشوی مجانی اتومبیل پیکان

به اطلاع عموم دارندگان‌اتومبیل پیکان میرساند تعمیرگاه مجزشماره ۶۴ ایران ناسیونال با ۱۸ هزارمتر مربع مساحت تعمیرگاهی و سالن های متعدد مجهزبه دستگاه‌های‌مدرن کامپیوتری و متخصصین مجرب فنی جهت هرگونه خدمات بعد از فروش آماده می‌باشد ضمنا با هریك از سرویس‌های نوبتی و یا میزان‌فرمان ومیزان موتور و تعمیرات اساسی اتومبیل مشتریان محترم مجانا شستشو میگردد .

نشانی : بعداز میدان شهیادروبروی پل فرودگاه
تلفن ۹۵۴۶۷۵ ـ ۹۵۵۸۵۵

عموی گناهکار هملت را چقدر می‌کشید؟!

بقیه ازصفحه ۹

شود و « والتر کیپونز »رئیس این سندیکا که بعدا سروالتر خوانده شد تغییرات تازه‌ای در آن داد و قرار شد این محل به یک سالن موزیک مبدل‌شود و ز همان زمان به‌سالن‌موزیک «پالادیوم » شهرت یافت .

در سال۱۹۱۲ «والترکیپونز» استعفا داد و اداره پالادیوم به عهده چارلز کالیور قرار گرفت و تحت سرپرستی وی‌درپرنامه های «پالادیوم » که بصورت واریته بود تجدیدنظر بعمل آمد.

در سال ۱۹۲۲ برنامه ی موسوم به «راکت‌ها» پانصد بار در پالادیوم اجـرا شد و سپس نوبت برنامه « چرخش جهان » رسید که تومی‌هاندلی کمدین معروف درآن بازی می کرد.

فصل ۱۹۲۸ نمایشنامه های مشابه ادامه داشت و در این سال تئاتر در واقع تبدیل به سینما شد اما فقط برای سه ماه ...

در اواخر سال ۱۹۲۸ جرج بلاک سرپرستی « پالادیوم » را بعهده گرفت و هنرپیشه های معروف ایندوره عبارت بودند از : دیک هندرسون گراسی فیلدز ، لور نورلو و فیلیپس مونکمن ، در سال ۱۹۳۰ ، نخستین نمایش واریته‌سلطنتی در پالادیوم اجرا شد و از آن پس از این تئاتر بیش از هـر تئاتر دیگری برای این‌نمایش سالیانه استفاده شد .

در سال ۱۹۴۶ جرج بلاک که ۱۸ سال سرپرستی پالادیوم را دردست داشت درگذشت و «موس امپایر » مالک تئاترشد و «وال پارنل » که دست‌راست بلاک بود اداره آنرا بعهده گرفت .

با مدیریت پارنل پالادیوم‌به دوران واریته های معروف بازگشت و ستارگانی مانند میکی‌رونی ، دانی‌کی ، جودی کارلند و فرانک سیناترا‌روی صحنه پالادیوم ظاهر شدند و این تئاتر بنام آس تئاتر های واریته‌ای جهان معروف شد.

در سال ۱۹۶۰ « لسلی ـ مك‌دونل » سرپرستی تئاتر را در دست گرفت و روشی که درزمان مك دونل تنظیم شد اکنون نیز اجرا میشود.

پالادیوم اکنون زیر نظر لوئیس بنجمین اداره میشود و لرد کرید ریاست آنرا به عهده دارد . صحنه پالادیوم ، تاکنون هنرمندانی مظیر ، جودی گارلند ، نلی والاس ، کلیف ریچارد کویز کانك، دانی‌کی ،باب هوپ، سیلاپلاك، الا شیلد ، لارنس اولیویر ، تام جونز ، فرانکی هوارد ،بنی هانون ونلی کوارد رابخوددیده است که‌ازافتخارات گردانندگان آن بشمار می‌اید.

«زندگی هانس‌آندرس» از آخرین نمایش های موزیکال واریته‌ای فصل گذشته تئاتر پالادیوم بود که با اقبال‌فراوان مردم مواجه شد .

ستاره های درخشان نمایش «نومی‌استیل» ، در نقش «هانس اندرسن» ، «آنتونی‌والنتین» به نقش «اتوپدرسن»، و «سالی ـ آن‌هویز» در نقش «جنی‌لیند»، همسر «هانس اندرسن» ظاهر شدند. نمایشنامه در دو پرده شامل دوازده قسمت بود که دکور، نورپردازی ، موزیک و آواز ،جلوه هنر بازیگران‌ممتاز آنرا دوچندان می‌ساخت .

نیمی از صندلی ها بوسیله بچه ها اشغال شده بود ،زیرا نقتها نمایش مربوط به زندگی نویسنده بزرگ ادبیات کودکان دانمارک اختصاص داشت و بلکه تم مناسب و جنبه های موزیکالی آن باب طبع‌کودکان بشمار می‌رفت و برای بزرگتر ها نیز دیدنی و جالب بود .

دسته های کودکان مدارس مختلف و کودکان بی‌سرپرست را که بامر بیان خود بمسالن نمایش آمده بودند می‌شد، به راحتی درمیان جمعیت تشخیص داد .

بازیگران مصائبی را که «هانس‌اندرس» درطول زندگی پرمخاطره خود تحمل‌کرده‌بود بوضوح الفا می‌کردند.

از هنگامی که هانس در اول سال ۱۸۰۵درفاودنس‌دانمارک دریک خانواده فقیر بدنیاآمدو با کارگاه کوچک پینه دوزی پدرش آشنا شد ، تا آنزمان‌که در ۱۲ سالگی نخستین شعـر خود را سرود .

آنچه راکه در سرگذشت «هانس» می‌خوانیم ، بوسیله بازیگران کاملا میشد احساس کرد . زمانی که هیچکس بـه ارائه و نشر آثار هانس‌جوان اقدام نمی‌کرد و آثـار وی کودکانه خوانده می‌شد .

وقتی که مکلنل گلدبرگ‌بی بمقریحه ذاتی اوبرد ووی را بمدرسه تحصیلات عالی‌گماشت (درنمایش «جان بالمك کومپ» در نقش «مکلنل» ظاهر میشود).

سرانجام هانس «موجودی قلکش را خالی می‌کند وعلیرغم میل باطنی مادرش ازفاودنس» که دومین شهردانمارک است، بوسیله یک دلیجان خودش را به کپنهاك می‌رساندو افسانه ها ، سرگذشت ها ، ویلن‌نواز تنها ، قصه‌گو ، اردك زشت ، مجموعه داستان برای بچه‌هاو سایر آثار گرانقدر خود رابه جهان ادبیات عرضه می‌کند .

« اگر اتفاقابار دیگر اندرسن کسی که بعد ها «هرمان‌هسه» درباره‌اش می‌گوید : پیر رابه‌بینیم، نه‌تنها کلاهم رااز سربرمیگیرم ، بلکه ازسر حق‌شناسی او را تحسین میکنم...»

اجرای زندگی هانس قصه‌گو در طنین پالادیوم ممتاز بود.. تماشاگرانی که بعد از تماشای نمایش ، سالن تئاتر را تـرك می‌کردند، لبخندی‌توام بارضایت برلب داشتند ـ مطوم می‌شود تئاتر انگلیس هنوز نمرده‌است. بااینهمه برای زنده ماندن آن‌چه انتقاد هاکه ازآن نمی‌شود .. گریز سخن اینکه آیا تئاتر ملی ما و گردانندگان کارگاه های متعدد تئاتری و نمایشی ایران روزگاری‌خواهندتوانست از امتیازات قابل قبول یکـه تئاتر خوب برخوردار شوند؟ کی ؟

آگهی استخدام

یك شرکت وابسته به دولت‌افراد زیر را بهمکاری دعوت مینماید

	تحصیلات	تجربه	تعداد
۱ـ بازاریاب	لیسانس‌ودرشته‌مربوطه	۳ سال	۱۰
۲ـ انبار دار	دیپلم متوسطه	۳ سال	۲
۳ـ منشی	دیپلم متوسطه	تایپ لاتین و فارسی	۱
٤ـ کارپرداز	دیپلم متوسطه	۳ سال	۱
٥ـ سرپرست بازرگانی	دیپلم متوسطه	۳ سال	۱

واجدین شرایط میتوانند جهت کسب اطلاعات بـه امـور اداری شرکت واقع در : خیابان گانـدی خیابان نهم پلاك٥ طبقه دوم‌مراجعه فرمایند .

مالف ٤١٥٨

جناب آقای خاتمی فرماندار محترم شهرستان‌آمل

بنمایندگی ازطرف کشاورزان فراه بیرجند وشرفتی‌از فعالیت بیدریغ آقای محمدعلی اکبرزاده بخشدار فعال بخش هراز کمتر جهت اقدامات اساسی‌برای تاسیس جاده کوشش بی‌شائبه‌ای مبذول داشته‌اند مراتب قدردانی و حقشناسی را اعلام و تقاضای تشویق اینگونه افراد صدیق را داریم .

باتقدیم احترام نماینده کشاورزان بیرجنده وشرفتی ـ حسن تیموریان

آ ـ ۱۲٤٤

خبرهای کوتا

بقیه از صفحه ۱۰

کمك ۱۰۰ هزار تومانی استاندار هرمزگان به فوتبال

بندرعباس : عبدالرزاق‌رزاقی استاندار هرمزگان ، یکصد هزار تومان در اختیار هیات فوتبال استان قرار داد‌برای فراهم آوردن امکانات جهت آماده ساختن تیم جوانان هرمزگان بمصرف برساند.

تیم فوتبال‌جوانان هرمزگان یکی از تیم‌های شرکت‌کننده در هفتمین دوره مسابقه های فوتبال جام والاحضرت‌همایون ولایتعهد است که در رشت برگزار خواهد شد.

تیم جوانان هرمزگان از میان بازیکنان میناب ، آبان، بندر لنگه و بندر عباس که‌هم اکنون مسابقه‌های‌خود‌را‌برگزار میکنند، دستچین میشود و انتظار میرود‌با تشویق‌استاندار بخش‌ها و سازمان های‌خصوصی نیز در‌امر تامین مزینه تیم فوتبال جوانان‌هرمزگان‌مشارکت نمایند.

برازنده تهران ۲ جوانان سنقر۱

سنقر: در دیداردوستانه‌ای که بین تیم های فوتبال‌جوانان فرخ سنقرو باشگاه برازنده تهران انجام شد، تیم فوتبال برازنده تهران بانتیجه ۱ـ۲به پیروزی رسید.

این مسابقه در ورزشگاه کورش سنقر و درحضور بیش از چهار هزارتماشاگر برگزار گردید.

دانشگاه فارابی

اطلاعیه‌سازمان‌سنجش آموزش کشوردرمورد گزینش‌دانشجوبرای دوره‌جهت‌یابی‌دانشگاه‌فارابی

دانشگاه فارابی باهمکاری سازمـان سنجش‌آموزش‌کشور، برای‌سال‌تحصیلی ۳۸ـ ۳۷ شاهنشاهـی ازطـریق انجـام‌آزمایش اختصاصی‌کتبی وعملی‌ومصاحبه باتوجه به توضیحات وشرایط زیر‌تعدادی‌دانشجو می پذیرد :

الف ـ دوره جهت یابی ودوره‌های‌اول ودوم‌دانشگاه‌فارابی

دانشجویان دوره جهت‌یابی فرصت دارند که در مدت یکسال‌تحصیل بازمینه‌های فرهنگی و اصول کلی هنرها و علوم وابسته به آنها بطور نظری و عملی آشنا شده و پس از توفیق درامتحانات پایان دوره یکساله جهت‌یابی ، به دوره اول دانشکده‌مراجعه‌کرده‌و از رشته های زیر به ادامه تحصیل بپردازند :

۱ـ هنرهای تجسمی و ارتباطات تصویری (مجسمه سازی ـ نقاشی ـ گرافیک ـ هنرهای چاپی) .
۲ـ هنرای کاربردی (طراحی صنعتی ـ هنرهای کاربردی) .
۳ـ معماری و طراحی محیط (معماری ـ معماری مناظر) .

حداقل مدت تحصیل دررشته‌های مذکور (پس از دوره جهت‌یابی) سه سال تحصیلی است ودانش آموختگان (فارغ‌التحصیلان) گواهی‌نامه دانشیابی (لیسانس) دوره اول فارابی در هر رشته داده خواهد شد .

دانش آموختگان پس از دریافت گواهینامه دوره اول فارابی میتوانند تحت شرایط خاصی در رشته مربوط در دوره دوم ایـن دانشگاه که حداقل مدت تحصیل درآن‌دوسال‌است بتحصیل ادامه‌داده و بدریافت گواهی‌نامه دانشوری (فوق‌لیسانس) دوره دوم نایل‌شوند.

ب ـ شرایط شرکت وامتحانات اختصاصی :

۱ـ داوطلب باید دارای یکی از دیپلم های کامل متوسطه مندرج در صفحات ۱٦۳ تا ۱٦٦ راهنمای ورود به آموزش عالی (سال ۲۵۳۷ شاهنشاهی) باشد و یاهم‌اکنون در سال آخر یکی از رشته های‌مذکور به تحصیل اشتغال داشته باشد و در خرداد ماه سال ۲۵۳۷ به اخذ دیپلم نایل شود.
۲ـ داوطلب باید متولد سال ۲۵۱۲ شاهنشاهی (۱۳۳۲) یا بعد از آن باشد .
۳ـ داوطلب باید برای امتحانات ورودی سال ۲۵۳۷ شاهنشاهی که به‌توسط سازمان سنجش آموزش‌کشور درخردادماه ۲۵۳۷ انجام می پذیرد ثبت‌نام کرده‌باشد .ودرامتحانات مذکور شرکت‌کند وبموقع کارنامه امتحانات ورودی خودرا دریافت‌نماید .
٤ـ داوطلب‌باید از لحاظ قانون وظیفه عمومی «برای مردان»و خدمات اجتماعی «برای زنان» برای شروع ادامه تحصیل معافی نداشته باشد.
٥ـ داوطلب باید دانشجوی فعلی یااخراجی دانشگاه هرموسسه های آموزش عالی کشورنباشد.

ب ـ آزمونهای آزمایش اختصاصی و تاریخ ومحل انجام آنوتاریخ‌ومحل توزیع کارتهای ورودی :

۱ـ آزمایش اختصاصی شامل آزمون‌های اطلاعات هنری‌واستعداد های هنری می‌باشد.
۲ـ آزمایش اختصاصی کتبی در تاریخ جمعه دوم تیرماه سال ۲۵۳۷ شاهنشاهی در دانشگاه تهران برگزار خواهدشد.
۳ـ کارتهای ورودی در تاریخ پنجشنبه اول تیرماه سال ۲۵۳۷ شاهنشاهی از ساعت ۷ تا ۱۲و ۱٤تا ۱۹ دردانشگاه تهران توزیع‌خواهد شد و داوطلبان بایدشخصا با دردست داشتن شناسنامه عکس‌دار وقبض پست سفارشی برای‌دریافت کارت مراجعه‌کند.

ت ـ ضوابط گزینش دانشجو :

از پذیرفته شدگان مرحله آزمایش اختصاصی کتبی که تعداد آنها پنج‌برابر ظرفیت دوره جهت‌یابی است آزمایش عملی و مصاحبه‌به عمل خواهدآمدو براساس تقدم نمره‌کل حاصل از:

۱ـ نمرات آزمایش عمومی امتحانات ورودی باضریب یك
۲ ـ نمرات آزمایش اختصاصی باضریب دو
۳ـ نمرات آزمایش عملی و مصاحبه باضریب دو

پذیرفته شدگان اصلی و افراد ذخیره تعیین و اعلام خواهد شد.

ت ـ مدارك لازم برای ثبت نام

۱ـ برگ تکمیل شده درخواست ثبت‌نام که ذیل‌این اطلاعیه چاپ شده است ..
۲ـ رسید بانك‌ملی ایران به مبلغ ۵۰۰ ریال که‌به حساب‌شماره ۷٤۸خزانه نزدبانك مرکزی درمهلت مقرر «تاتاریخ ۲۵۳۷/۳/٦»پرداخت شده باشد.
۳ـ فتوکپی خوانای صفحه اول شناسنامه و صفحه آخر آن درصورتی که توضیحاتی در آن درج شده‌باشد.
٤ـ چهار قطعه عکس ۳×٤ تمام رخ‌که مشخصات داوطلب در پشت آن نوشته شده‌باشد.

ج ـ نحوه ارسال مدارك:

داوطلبان باید مدارك مذکور را از تاریخ انتشار این آگهی تا آخروقتروز شنبه ۲۵۳۷/۳/٦ بایست سفارشی بعنشانی زیر ارسال دارند : تهران ـ خیابان آبان جنوبی ـ پلاك ۹٤ـ سازمان سنجش آموزش‌کشور «مرکزاجرای آزمون ها» (مربوط به اطلاعیه شماره ۱۰۱).

تذکر مهم:

بمدارك ناقص و مدارکی کهبعداز تاریخ مقرر (۳۷/۳/٦) بهپست‌تحویل شده باشد ترتیب اثری داده نخواهد شد .

یادآوریهای مهم:

۱ـ داوطلبان باید برای امتحانات ورودی خرداد ماه سال ۲۵۳۷که بتوسط سازمان سنجش آموزش کشور انجام می‌پذیرد ثبت‌نام کرده باشند ودر امتحانات مذکور شرکت کنند .
۲ـ درمرحله گزینش فقط نمرات آزمایش عمومی امتحانات ورودی باضریب (۱) درنظر گرفته خواهد شد .
۳ـ زبان خارجی دوره تحصیل یکی‌از زبان‌های انگلیسی ، فرانسه ، آلمانی یا ایتالیائی است .
٤ـ محل دائمی دانشگاه فارابی در پردیس کرج خواهد بودولی‌کلاس ها به طور موقت در تهران تشکیل می‌شود . بنابراین داوطلبان باید از لحاظ ادامه تحصیل درپردیس کرج مشکلی نداشته باشند .
٥ـ مدت تحصیل دردوره جهت‌یابی یکسال است و دانشجویان‌س‌از قبول شدن در امتحانات دوره مذکور باید در امتحانات ورودی رشته های سمگانه نامبرده دربند (الف) شرکت کنند .

خواهشمند است این فرم را از روی خط چین‌از‌روزنامه جدا کنید

در این‌راستگوش چیزی‌ننویسید

برگ درخواست شرکت در امتحانات اختصاصی دوره جهت یابی دانشگاه فارابی

اطلاعیه شماره ۱۰۱

محل درج حرف به حرف نام خانوادگی ازراست به چپ

اینجانب بامشخصات زیر :

۱ـ نام خانوادگی :

محل درج حرف به حرف نام ازراست به چپ

۲ـ نام : ۳ـ نام پدر:

٤ـ شماره شناسنامه : ٥ـ سال‌تولد (طبق شناسنامه) : که درامتحانات ورودی سال ۲۵۳۷ شاهنشاهی که به توسط سازمان سنجش‌آموزش‌کشور انجام خواهد پذیرفت در گـروه آزمایشی ثبت نام کـرده‌ام

و { دارای دیپلم کامل‌متوسطه درزشته ... می باشـم / در سال آخر متوسطه رشتـه ... تحصیل می‌کنـم

داوطلب شرکت در امتحانات اختصاصی دوره جهت‌یابی دانشگاه فارابی هستم و همراه این‌درخواست مدارك زیر را ارسال می‌دارم :

۱ـ برگ تکمیل‌شده درخواست ثبت نام
۲ـ رسید بانکملی ایران به مبلغ ۵۰۰ ریال که بحساب شماره ۷٤۸ خزانه‌نزد بانك مرکزی در مهلت مقرر (تاتاریخ ۲۵۳۷/۳/٦) پرداخت شده باشد .
۳ـ فتوکپی خوانای صفحه اول‌شناسنامه‌وصفحه آخرآن (درصورتیکه‌توضیحاتی درآن درج شده‌باشد) .
٤ـ چهار قطعه عکس ۳×٤ تمام رخ که مشخصات داوطلب در پشت آن نوشته شده باشد .

نشانی کامل محل‌سکونت داوطلب :

تلفنی که بتوان پیام فوری برای داوطلب فرستاد : شماره‌تلفن : ... محل امضای داوطلب:

کد شهرستان:

تاریخ :

تذکرمهم : وجه ثبت نام و سایر مدارك به هیچ عنوان مستردنمی‌شود .

دانشگاه فارابی ـ سازمان سنجش آموزش کشور

اطلاعیه‌مورخ۲۳ر۲ر۲۵۳۷ پلیس‌راه‌ژاندارمری کشورشاهنشاهی

۳۹۶ نفر رانندگان وسائط نقلیه‌عمومی که درفروردین‌ماه ۲۵۳۷ بعلت عدم‌توجه به رعایت مقررات‌راهنمائی‌ورانندگی مرتکب‌تخلفات و تصادفاتی گردیده و طبق نظر کارشناسان پلیس راه مقصر شناخته شده‌اند علاوه بر سایر اقدامات قانونی دفترچه‌کارآنهابه تناسب اهمیت تخلف ارتکابی از ۵۰ روز الی ۶ماه بایگانی و مجاز برانندگی در راههـا نخواهند بود

۱ـ راننده اتوبوس ۶۹ نفر

۲ـ راننده مینی‌بوس ۱۱۸ نفر

۳ـ راننده کامیون ۱۶۸ نفر

۴ـ راننده کامیونت ۳۲ نفر

۵ـ راننده سواری کرایه ۹ نفر

ضمنا اسامی رانندگانی که دفترچه کار آنها از ۶۰ روز به‌بالا بایگانی گردیده است ذیلا درج میگردد .

ردیف	نوع‌وسیله	نام شرکت	نام‌ونام‌خانوادگی‌راننده	نوع تخلف	مدت بایگانی دفترچه
۱	کامیون	ـ	بدر فیاضی	تصادف منجر به قتل	برای همیشه
۲	مینی‌بوس	ذوب‌آهن اصفهان	حسن شاهرودی	تصادف منجر بقتل	۶ ماه بایگانی دفترچه
۳	کامیون	اتو همدان	محمد حسن میرزاخرم	دراختیار گذاردن‌وسیله بمشخص‌فاقد گواهینامه‌وتصادف منجر بجرح	۵ » »
۴	کامیون	ـ	حسین قیدی	» » » »	۴ » »
۵	اتوبوس	اتومیهن	یدالله هرمزیان	تصادف و اژگونی منجر بجرح	۴ » »
۶	کامیون	ـ	ابراهیم هردان	دراختیار گذاردن وسیله نقلیه بمشخص فاقدگواهینامه	۴ » »
۷	کامیون	ـ	صفر یوسفی قرایم	تصادف منجر بقتل	۴ » »
۸	مینی‌بوس	اتو سیر زعفرانی	محمد عبداللهی‌ها	واژگون نمودن مینی‌بوس	۴ » »
۹	کامیونت	ـ	نعمت‌اله عباسیان	تصادف منجر به قتل	۴ » »
۱۰	اتوبوس	رامنورد اطمینان	حسین غلامپورفهندری	تصادف و اژگونی منجر بجرح	۴ » »
۱۱	کامیون	ـ	عبدالرضا سلامت	دراختیار گذاردن وسیله بمشخص فاقد گواهینامه	۴ » »
۱۲	کامیون	ـ	محمد حسین لشگرگیر بغداد آبادی	دراختیار گذاردن وسیله بمشخص فاقد گواهینامه	۴ ماه بایگانی دفترچه
۱۳	اتوبوس	بی ام تی	محمد رحتمی	تصادف واژگونی منجر بجرح	۴ » »
۱۴	کامیون	ـ	علی خیاز بغداد	تصادف منجر به قتل	۴ » »
۱۵	کامیون	ـ	پیاده خلیفه‌پور	دراختیار گذاردن وسیله به شخص فاقد گواهینامه	۴ » »
۱۶	مینی‌بوس	او غرب ملایر	غلامرضا جانی‌خانی	تصادف منجر به قتل	۴ » »
۱۷	مینی‌بوس	اتو پرازجان	حسین بوشهری	دراختیار گذاردن دفترچه بمشخص فاقد گواهینامه	۴ » »
۱۸	کامیون	ـ	لطف‌اله بهرامنژاد	تصادف منجر به قتل	۱۰۰روز بایگانی دفترچه
۱۹	کامیون	ـ	محمدتقی شفیعی عبدل‌آبادی	دراختیار گذاردن وسیله به شخص فاقد دفترچه	۹۰ » »
۲۰	مینی‌بوس	بابل خراسان	حسینعلی اردستانی	رانندگی با دفترچه غیرمجاز	۹۰ » »
۲۱	کامیون	ـ	محنت علی آبباریکی	تصادف منجر به قتل	۹۰ » »
۲۲	کامیون	ـ	رضا آزادمنش	تصادف منجر بجرح	۹۰ » »
۲۳	اتوبوس	میهن تور	فریدون افسری ممقانی	رانندگی با دفترچه غیرمجاز	۹۰ » »
۲۴	کامیون	ـ	سهراب آذر	رانندگی با دفترچه غیرمجاز	۹۰ » »
۲۵	کامیونت	ـ	علی آذری بستان‌آباد	تصادف منجر به قتل	۹۰ » »
۲۶	کامیون	ـ	ولادمیر اسحق	تصادف منجر به قتل	۹۰ » »
۲۷	کامیون	ـ	عبداله اکبریان	تصادف منجر بجرح	۹۰ » »
۲۸	کامیونت	ـ	احمد ابراهیمیان دهاقانی	عدم استراحت کافی	۹۰ » »
۲۹	اتوبوس	تی بی تی	علی حیدر آقاده	حمل مسافر با وسیله نقلیه باربری	۹۰ » »
۳۰	کامیونت	ـ	عمران احمدی	رانندگی با دفترچه غیرمجاز	۹۰ روز بایگانی دفترچه
۳۱	کامیون	ـ	هنگیز آهور	رانندگی با دفترچه غیرمجاز	۹۰ » »
۳۲	کامیون	ـ	عوض علی امیری قمی	رانندگی با دفترچه غیرمجاز	۹۰ » »
۳۳	کامیون	ـ	اکبر بابائی لنگرودی	رانندگی با دفترچه غیرمجاز	۹۰ » »
۳۴	کامیونت	ـ	شامحسین‌احمدی‌گوندغدوشی	عدم استراحت کافی	۹۰ » »
۳۵	اتوبوس	تی ام تی	عباسعلی بهنوا	دف منجر به قتل	۹۰ » »
۳۶	اتوبوس	اتو شهپر	ابوالحسن باطنی	تصادف منجر بجرح	۹۰ » »
۳۷	اتوبوس	میهن‌تور	حسین بخشی‌زاده	رانندگی با دفترچه غیرمجاز	۹۰ » »
۳۸	کامیون	ـ	شاهمراد پرویزی	رانندگی با دفترچه غیرمجاز	۹۰ » »
۳۹	کامیون	ـ	عبداله برنجانی	رانندگی با دفترچه غیرمجاز	۹۰ » »
۴۰	کامیون	ـ	بهرام جعفرزاده	تصادف منجر بجرح	۹۰ » »
۴۱	کامیونت	ـ	سید منصور حسینی	عدم استراحت کافی	۹۰ » »
۴۲	اتوبوس	اتو سیر تبریز	محمد علی حمله‌درحامی	رانندگی با دفترچه غیرمجاز	۹۰ » »
۴۳	کامیون	ـ	سیاهوش جمالی مقدم	رانندگی با دفترچه غیرمجاز	۹۰ » »
۴۴	کامیون	ـ	عزیزاله خسروزا سراوندی	تصادف منجر به فوت	۹۰ » »
۴۵	کامیونت	ـ	یدالله خدائی	تصادف منجر بجرح	۹۰ » »
۴۶	اتوبوس	ـ	ابراهیم خزائی	رانندگی با دفترچه غیرمجاز	۹۰ » »
۴۷	کامیون	تی بی تی	غضبان خزائی	رانندگی با دفترچه غیرمجاز	۹۰ » »
۴۸	کامیون	ـ	ناصر دیلمی	تصادف منجر بجرح	۹۰ » »
۴۹	کامیون	ـ	ژوهوئد دوس‌ساموش	تصادف منجر بجرح	۹۰ » »
۵۰	کامیون	ـ	سید محمد دکنما	تصادف منجر بجرح	۹۰ روز بایگانی دفترچه
۵۱	مینی‌بوس	شریفیان رشت	احسن‌اله دوکوهرانی	تصادف منجر بجرح	۹۰ روز بایگانی دفترچه
۵۲	مینی‌بوس	ایران‌پیما	نعمت‌اله ذوالقدری	عدم استراحت کافی	۹۰ روز بایگانی دفترچه
۵۳	مینی‌بوس	ایران‌پیما	صفر راستکو	رانندگی بادفترچه غیرمجاز	۹۰ روز بایگانی دفترچه
۵۴	مینی‌بوس	شرکت تعاونی گرگان	عزیزاله رشوانلو	تکرار تخلفات وتصادف منجر بجرح	۹۰ روز بایگانی دفترچه
۵۵	مینی‌بوس	بدون وابستگی	امیرقلی رمضانی	رانندگی با دفترچه غیرمجاز	۹۰ روز بایگانی دفترچه
۵۶	کامیون	ـ	لطف‌اله رمضانی	تصادف منجر بجرح	۹۰ روز بایگانی دفترچه
۵۷	اتوبوس	اتوبنزکرمان	علی‌اکبر رفیعی	تصادف منجربقتل	۹۰ روز بایگانی دفترچه
۵۸	مینی‌بوس	امیدی و مهرابی لوشان	محمدعلی رنجبر پاکوهی	عدم ثبت ساعت و رانندگی خارج از مسیر تعیین شده	۹۰ روز بایگانی دفترچه
۵۹	کامیون	ـ	عباس راموشان	تصادف منجربه قتل	۹۰ روز بایگانی دفترچه
۶۰	کامیونت	ـ	علی سمندری	رانندگی بادفترچه غیر مجاز	۹۰ روز بایگانی دفترچه
۶۱	کامیون	ـ	ولی شامی	رانندگی بادفترچه غیر مجاز	۹۰ روز بایگانی دفترچه
۶۲	مینی‌بوس	بدون وابستگی	صفرعلی شهوند	خروج‌از مسیر تعیین‌شده وفاقد صورت حساب	۹۰ روز بایگانی دفترچه
۶۳	اتوبوس	اتوبوذرجمهری	عبداله شهابی قهنوخی	عدم ثبت ساعت	۹۰ روز بایگانی دفترچه
۶۴	کامیون	ـ	مروان شین	رانندگی با دفترچه غیرمجاز	۹۰ روز بایگانی دفترچه
۶۵	اتوبوس	گیلان‌تور	ناصر صدقی ثابت	عدم استراحت کافی	۹۰ روز بایگانی دفترچه
۶۶	کامیون	ـ	حسین صفری	رانندگی با دفترچه غیرمجاز	۹۰ روز بایگانی دفترچه
۶۷	اتوبوس	اتومیهن	امراله صفوی	تصادف‌منجربجرح	۹۰ روز بایگانی دفترچه
۶۸	کامیونت	ـ	جلیل صادقیان	تصادف منجر به قتل	۹۰ روز بایگانی دفترچه
۶۹	اتوبوس	ایران‌پیما	بختیار صفدریان	عدم استراحت و تصادف منجربجرح	۹۰ روز بایگانی دفترچه
۷۰	کامیونت	ـ	جواد ظریف باقری موقر	رانندگی با دفترچه غیرمجاز	۹۰ روز بایگانی دفترچه
۷۱	کامیون	ـ	محمدطاهین عدده	تصادف منجر بجرح	۹۰ روز بایگانی دفترچه
۷۲	مینی‌بوس	ذوب‌آهن	علی‌عابدین چمکردانی	در اختیار گذاردن دفترچه به‌شخص غیرمجاز	۹۰ روز بایگانی دفترچه
۷۳	کامیون	ـ	بریر عزیزی	تصادف منجربه قتل	۹۰ روز بایگانی دفترچه
۷۴	کامیونت	ـ	محمدعلی عباسی	رانندگی با دفترچه غیرمجاز	۹۰ روز بایگانی دفترچه
۷۵	کامیونت	ـ	رشید علی‌زاده	رانندگی با دفترچه غیرمجاز	۹۰ روز بایگانی دفترچه
۷۶	کامیون	ـ	ابراهیم غلامی	رانندگی با دفترچه غیرمجاز	۹۰ روز بایگانی دفترچه
۷۷	اتوبوس	میهن‌نورد	کاظم فرخ‌نژاد	عدم استراحت کافی	۹۰ روز بایگانی دفترچه
۷۸	اتوبوس	ذوب آهن	حبیب‌اله قدیری قلعه ناظری	عدم استراحت کافی‌و خروج ازمسیر تعیین شده	۹۰ روز بایگانی دفترچه
۷۹	کامیون	ـ	عزت‌اله قدیری قلعه ناظری	عدم استراحت کافی‌و خروج ازمسیر تعیین شده	۹۰ روز بایگانی دفترچه
۸۰	کامیونت	ـ	احمد قربانی	رانندگی بادفترچه غیرمجاز	۹۰ روز بایگانی دفترچه
۸۱	کامیونت	ـ	علی کشاورز طالبی	رانندگی بادفترچه غیرمجاز	۹۰ روز بایگانی دفترچه
۸۲	کامیون	ـ	دهیون ـ کیم	تصادف منجر بجرح	۹۰ روز بایگانی دفترچه
۸۳	مینی‌بوس	ذوب آهن	حسینقلی کوچی چمکرد	رانندگی با دفترچه غیرمجاز	۹۰ روز بایگانی دفترچه
۸۴	کامیون	ـ	محمدهادی ملک‌زاده	رانندگی با دفترچه غیرمجاز	۹۰ روز بایگانی دفترچه
۸۵	مینی‌بوس	شریفیان رشت‌محجو	غلامعلی مججوب	تصادف منجر بجرح	۹۰ روز بایگانی دفترچه
۸۶	کامیونت	ـ	محمدرضا مسلخی	تصادف منجر بجرح	۹۰ روز بایگانی دفترچه
۸۷	اتوبوس	اکسپورت	عطاله مهاجرانی	عدم استراحت کافی	۹۰ روز بایگانی دفترچه
۸۸	مینی‌بوس	بدون وابستگی	ابوالقاسم مینائی زنگی	تصادف منجر بجرح	۹۰ روز بایگانی دفترچه
۸۹	مینی‌بوس	بختیاری فریدون شهر	امیرحسین محمدی سروی	خروج از مسیر تعیین شده	۹۰ روز بایگانی دفترچه
۹۰	کامیون	ـ	زایع معوی	فاقد معاینه و رانندگی بادفترچه غیرمجاز	۹۰ روز بایگانی دفترچه
۹۱	اتوبوس	بدون وابستگی	رجب ـ نوری	عدم استراحت کافی	۹۰ روز بایگانی دفترچه
۹۲	اتوبوس	لوان تور	مصطفی نصراله کلانتری	عدم استراحت کافی	۹۰ روز بایگانی دفترچه
۹۳	کامیونت	ـ	اسمعیل نصری اروجیلیلو	رانندگی با دفترچه غیر مجاز	۷۰ روز بایگانی دفترچه
۹۴	کامیون		محمد حسن لاله خورشیدی	تصادف منجر به جرح	۷۰ روز بایگانی دفترچه

ردیف	نوع وسیله	نام شرکت	نام وشهرت راننده	نوع تخلف	مدت بایگانی دفترچه
۹۵	اتوبوس	اکسپورت	خلیل یوزباشی	فاقد راننده کمکی	۷۰ روز بایگانی دفترچه
۹۶	مینی بوس	مسافربری خزر	اسمعیل فارسی خمامی	تصادف منجر به جرح	۷۰ روز بایگانی دفترچه
۹۷	مینی‌بوس	اتو البرز	رضا زمانی	تصادف منجر به جرح	۷۰ روز بایگانی دفترچه
۹۸	مینی بوس	اتو رضا	نعمت‌اله انجیری	تصادف منجر به جرح	۷۰ روز بایگانی دفترچه
۹۹	مینی بوس	بدون وابستگی	یداله احمدی	تکرار تخلفات	۷۰ روز بایگانی دفترچه
۱۰۰	مینی بوس	کلاچای خزر نواحی	محمد آخشیک	تکرار تخلفات	۷۰ روز بایگانی دفترچه
۱۰۱	مینی‌بوس	مسافربری آریا کلاچای	ابراهیم آصفی	تکرار تخلفات	۶۰ روز بایگانی دفترچه
۱۰۲	مینی بوس	شرکت تعاونی گرگان	ولی‌اله ابراهیمی جرجانی	تکرار تخلفات	۶۰ روز بایگانی دفترچه
۱۰۳	مینی بوس	زعفرانی قزوینی	صادق اسدی	فاقد معاینه فنی	۶۰ روز بایگانی دفترچه
۱۰۴	مینی بوس	اتو البرز طالقن	محمد اسمعیل انصاری‌پراوندی	فاقد معاینه فنی	۶۰ روز بایگانی دفترچه
۱۰۵	مینی‌بوس	آمل مریدون کنار	عباسعلی ادیبی اورنعلائی	فاقد معاینه فنی	۶۰ روز بایگانی دفترچه
۱۰۶	مینی‌بوس	بدون وابستگی	غلامرضا آقاجانی مکرر	فاقد معاینه فنی	۶۰ روز بایگانی دفترچه
۱۰۷	مینی بوس	اتو سیر تندرو	صفر علی آزاد فلاح	تکرار تخلفات	۶۰ روز بایگانی دفترچه
۱۰۸	کامیون	ـ	حمزه اسدی حلیله ده	تکرار تخلفات	۶۰ روز بایگانی دفترچه
۱۰۹	مینی بوس	اتو سیر حقیقت	محمد رضا ایزدی جور کوتا	خروج از مسیر تعیین شده	۶۰ روز بایگانی دفترچه
۱۱۰	مینی بوس	اتو سیر طهماسبی	علی اکبر بیک پور عزیز آباد	فاقد معاینه فنی	۶۰ روز بایگانی دفترچه
۱۱۱	مینی بوس	شرکت پوشش ایران	محمد رضا دشتی کوهی	تکرار تخلفات	۶۰ روز بایگانی دفترچه
۱۱۲	مینی‌بوس	بدون وابستگی	حسین براتی احمد آبادی	راننگی با دفترچه غیر مجاز	۶۰ روز بایگانی دفترچه
۱۱۳	کامیون	ـ	ایاز علی بیداری	فاقد معاینه فنی	۶۰ روز بایگانی دفترچه
۱۱۴	مینی بوس	بدون وابستگی	مهدی بخش سروش	تکرار تخلفات	۶۰ روز بایگانی دفترچه
۱۱۵	اتوبوس	لوان تور	محمدحسین پور ربیعی	فاقد معاینه فنی و تکرار تخلفات	۶۰ روز بایگانی دفترچه
۱۱۶	کامیون	ـ	رضا تسلیخ	فاقد معاینه فنی و تکرار تخلفات	۶۰ روز بایگانی دفترچه
۱۱۷	مینی بوس	اتو سیه	حسن تفنگ اکبرنیا	خروج از مسیر تعیین‌شده‌ومتکرارتخلفات	۶۰ روز بایگانی دفترچه
۱۱۸	مینی‌بوس	لوان تور	علیرضا جاوند	تکرار تخلفات	۶۰ روز بایگانی دفترچه
۱۱۹	کامیون	کینی‌تورد	رسول جباربور	فاقد معاینه فنی	۶۰ روز بایگانی دفترچه
۱۲۰	مینی‌بوس	بدون وابستگی	حسن جعفری شاپور آبادی	تکرار تخلفات	۶۰ روز بایگانی دفترچه
۱۲۱	مینی‌بوس	ریسندگی کنف اصفهان	خسرو جعفری کلیشادی	فاقد معاینه	۶۰ روز بایگانی دفترچه
۱۲۲	مینی بوس	اتو سیر جوادی	علی جزمی	فاقد معاینه	۶۰ روز بایگانی دفترچه
۱۲۳	مینی‌بوس	اتو نوکل	امان‌اله جوادی پناه	تکرار تخلفات	۶۰ روز بایگانی دفترچه
۱۲۴	مینی‌بوس	اتوتاج	عبداله جعفری	تکرار تخلفات	۶۰ روز بایگانی دفترچه
۱۲۵	اتوبوس	ایران پیما	احمد حافظی مقدم	تکرار تخلفات	۶۰ روز بایگانی دفترچه
۱۲۶	اتوبوس	اتو البرز	سید محمد حسین حسام امیری	فاقد معاینه فنی	۶۰ روز بایگانی دفترچه
۱۲۷	مینی‌بوس	بدون وابستگی	میرعلی حسینی	فاقد معاینه فنی	۶۰ روز بایگانی دفترچه
۱۲۸	مینی‌بوس	مسعود خاکسار	حسین خواجه کرمی	راننگی با دفترچه غیر مجاز	۶۰ روز بایگانی دفترچه
۱۲۹	کامیون	ـ	عباسعلی خسروی خبری	تکرار تخلفات	۶۰ روز بایگانی دفترچه
۱۳۰	مینی بوس	گیلان تور	عبدالرضا خورشید جباری	فاقد معاینه فنی	۶۰ روز بایگانی دفترچه
۱۳۱	مینی‌بوس	بدون وابستگی	عباسعلی خان بمبین	فاقد معاینه فنی	۶۰ روز بایگانی دفترچه
۱۳۲	مینی بوس	اتوبوسداران گنبد کاوس	مهدی دغاغله	فاقد معاینه فنی	۶۰ روز بایگانی دفترچه
۱۳۳	مینی‌بوس	بدون وابستگی	ولی دلیریان	راننگی بادفترچه غیر مجاز	۶۰ روز بایگانی دفترچه
۱۳۴	کامیون	بدون وابستگی	امیردمهلوان	فاقد معاینه فنی	۶۰ روز بایگانی دفترچه
۱۳۵	مینی‌بوس	اطمینان بروجرد	شکراله دمیادگاری	تصادف منجر بجرح	۶۰ روز بایگانی دفترچه
۱۳۶	کامیون	اطمینان بروجرد	حجت‌اله دالوند	تکرار تخلفات	۶۰ روز بایگانی دفترچه
۱۳۷	مینی‌بوس	لرستان فرد	نوح‌علی دهقان	فاقد معاینه وتکرار تخلفات	۶۰ روز بایگانی دفترچه
۱۳۸	کامیون	لرستان فرد	ناصر قلی‌داودی شلمزادی	فاقد معاینه وتکرار تخلفات	۶۰ روز بایگانی دفترچه
۱۳۹	مینی‌بوس	بدون وابستگی	حسن رسولی	تکرار تخلفات	۶۰ روز بایگانی دفترچه
۱۴۰	مینی‌بوس	اتو طالقان عظیمی	جمشید رضائیان عطار	تکرار تخلفات	۶۰ روز بایگانی دفترچه
۱۴۱	اتوبوس	ترانسپورت شمس‌العماره	مهدی رجائی نجف‌آبادی	فاقد معاینه فنی وخروج‌ازمسیرتعیین‌شده	۶۰ روز بایگانی دفترچه
۱۴۲	مینی‌بوس	بدون وابستگی	سیدجلال رحمانی	تکرار تخلفات	۶۰ روز بایگانی دفترچه
۱۴۱	اتوبوس	رامپیما	اکبر رجبعلی	تکرار تخلفات	۶۰ روز بایگانی دفترچه
۱۴۰	مینی‌بوس	بدون وابستگی	شریف زرکانی	فاقد معاینه فنی	۶۰ روز بایگانی دفترچه
۱۴۰	مینی‌بوس	مسافربریهای اهواز	اسداله سرزعیم	خروج از مسیر تعیین شده	۶۰ روز بایگانی دفترچه
۱۴۰	مینی‌بوس	بدون وابستگی	غلامحسین سیمین‌عذاری	تصادف منجر بجرح	۶۰ روز بایگانی دفترچه
۱۴۷	کامیون	بدون وابستگی	حبیب‌اله سواری	فاقد معاینه فنی	۶۰ روز بایگانی دفترچه
۱۴۸	مینی‌بوس	بدون وابستگی	سید طعمه سیاحی	فاقد معاینه فنی	۶۰ روز بایگانی دفترچه
۱۴۹	مینی‌بوس	شرکت مجتمع مولاد پهلوی	رضا سیدنی	تکرار تخلفات	۶۰ روز بایگانی دفترچه
۱۵۰	اتوبوس	ایران مشهد	محمدعلی شیخ صدری	تکرار تخلفات	۶۰ روز بایگانی دفترچه
۱۵۱	مینی‌بوس	بدون وابستگی	حسین علینقی	تکرار تخلفات	۶۰ روز بایگانی دفترچه
۱۵۶	مینی‌بوس	بدون وابستگی	ایرج شیربان علی‌آبادی	تکرار تخلفات	۶۰ روز بایگانی دفترچه
۱۵۲	مینی‌بوس	اتو سیر فروتن	حیدر شخم‌گیر	فاقد معاینه فنی	۶۰ روز بایگانی دفترچه
۱۵۴	اتوبوس	خاص قم	صمد صداقت	فاقد معاینه فنی	۶۰ روز بایگانی دفترچه
۱۵۵	اتوبوس	بدون وابستگی	عیسی صفری شیخعلی گلایه	تکرار تخلفات	۶۰ روز بایگانی دفترچه
۱۵۶	اتوبوس	بدون وابستگی	اسمعیل صابر رسمیان	فاقد معاینه فنی	۶۰ روز بایگانی دفترچه
۱۵۷	اتوبوس	بدون وابستگی	عباسعلی طاهرنژاد	راننگی بادفترچه غیر مجاز	۶۰ روز بایگانی دفترچه
۱۵۸	اتوبوس	بدون وابستگی	علی‌اصغر طالبی	تکرار تخلفات	۶۰ روز بایگانی دفترچه
۱۵۹	اتوبوس	اتو سیر مظاهری	محمد طالب‌پوراصل	تکرار تخلفات	۶۰ روز بایگانی دفترچه
۱۶۰	اتوبوس	اتوسیرسعادت نقده	سید جمال عرب	فاقد معاینه فنی	۶۰ روز بایگانی دفترچه
۱۶۱	اتوبوس	اتو سیر نظری	اسداله مسگری	تکرار تخلفات	۶۰ روز بایگانی دفترچه
۱۶۲	اتوبوس	اتو سیر حافظ	هادی غفوری	فاقد معاینه فنی	۶۰ روز بایگانی دفترچه
۱۶۳	اتوبوس	ترانسپورت جنوب	ناصرفتان شهرستانی	فاقد معاینه فنی	۶۰ روز بایگانی دفترچه
۱۶۴	اتوبوس	اتو سیر صداقت	رضافدائی اترکی	فاقد معاینه فنی	۶۰ روز بایگانی دفترچه
۱۶۵	اتوبوس	بدون وابستگی	بهزاد قربانپور	فاقد معاینه فنی	۶۰ روز بایگانی دفترچه
۱۶۶	اتوبوس	بدون وابستگی	غلامرضا قاسمی	فاقد معاینه فنی	۶۰ روز بایگانی دفترچه
۱۶۷	اتوبوس	دون وابستگی	لطفاله قیدی	فاقد معاینه فنی	۶۰ روز بایگانی دفترچه
۱۶۸	اتوبوس	مسافربری تندرو	عطاءاله قربانی	تصادف منجر به قتل	۶۰ روز بایگانی دفترچه
۱۶۹	اتوبوس	نی‌بی‌تی	سلیمان کاظمی	تکرار تخلفات	۶۰ روز بایگانی دفترچه
۱۷۰	مینی‌بوس	اتو البرز	کتابعلی کرمی بیدسرخی	تکرار تخلفات	۶۰ روز بایگانی دفترچه
۱۷۱	سواری کرایه	مسافربری کنگاور	علی دادکور هفتجانی	راننگی بادفترچه غیرمجاز	۶۰ روز بایگانی دفترچه
۱۷۲	کامیونت	ـ	رجبعلی گوگرچگینی	تکرار تخلفات	۶۰ روز بایگانی دفترچه
۱۷۳	مینی‌بوس	اتوسیر طاهرخانی	حسن رضا کوکی	تکرار تخلفات	۶۰ روز بایگانی دفترچه
۱۷۴	مینی‌بوس	کارخانه سیمان کرمان	غلامحسین لقائی	فاقد معاینه فنی	۶۰ روز بایگانی دفترچه
۱۷۵	مینی‌بوس	بدون وابستگی	اکبر مصطفی پورکلیجاسرائی	تکرار تخلفات	۶۰ روز بایگانی دفترچه
۱۷۶	سواری کرایه	آریاکلاچای	مطلب محسنی کهر	تکرار تخلفات	۶۰ روز بایگانی دفترچه
۱۷۷	مینی‌بوس	اتو افشار	حسن مرادی	خروج از مسیر تعیین شده	۶۰ روز بایگانی دفترچه
۱۷۸	مینی‌بوس	بابل خراسان	صفرعلی مستجابی	خروج از مسیر تعیین شده	۶۰ روز بایگانی دفترچه
۱۷۹	مینی‌بوس	بدون وابستگی	محمود محمودی	ناقد معاینه فنی وتکرار تخلفات	۶۰ روز بایگانی دفترچه
۱۸۰	مینی‌بوس	ایران بنز	نصرت‌اله مشمول قلم‌دوش	فاقد معاینه فنی	۶۰ روز بایگانی دفترچه
۱۸۱	مینی‌بوس	خورشید راه	ملک‌علی معتمدی	تکرار تخلفات	۶۰ روز بایگانی دفترچه
۱۸۲	مینی‌بوس	کشورجم	حسن رضا میرزائی ازندرانی	تکرار تخلفات	۶۰ روز بایگانی دفترچه
۱۸۳	مینی‌بوس	اتوغرب ملایر	براتعلی نصیری‌فرد	فاقد معاینه فنی	۶۰ روز بایگانی دفترچه
۱۸۴	مینی‌بوس	مسافربری مولوی	عباسعلی نوروزنیا شیرخوشت	تکرار تخلفات	۶۰ روز بایگانی دفترچه
۱۸۵	مینی‌بوس	مسافربری خزرتودهی	قاسم هرات	تکرار تخلفات	۶۰ روز بایگانی دفترچه
۱۸۶	مینی‌بوس	اتوسیر البرز	الماس یوسفی	خروج از مسیرتعیین‌شده‌وتکرارتخلفات	۶۰ روز بایگانی دفترچه
۱۸۷	مینی‌بوس	اتوسیر زعفرانی	حسن افسری یعقوبیان	تکرار تخلفات	۶۰ روز بایگانی دفترچه
۱۸۸	مینی‌بوس	گیتی‌نورد			

پلیس راه ژاندارمری کشورشاهنشاهی

درمراسم سالگرد روز تعاون اعلام شد:

۳۰ میلیارد ریال وام در اختیار کشاورزان قرار گرفت

*** ۲۹ میلیارد ریال مازاد محصولات کشاورزی ودامی توسط شرکتهای تعاونی روستائی خریداری شده است**

بمناسبت روز تعاون (۲۳ اردیبهشت) مراسمی خاص با حضور دکتر احمد علی احمدی وزیر کشاورزی و عمران روستائی در محل وزارت کشاورزی انجام گرفت که طی این مراسم ۲۴ نفر از مدیران کامل شرکتهای تعاونی روستائی که در انجام هدفهای تعاونی در سال گذشته فعالیت بیشتری از خود نشان داده بودند، هدایائی از وزیر کشاورزی دریافت کردند.

قبل از شروع مراسم، عبداله جوانشیر، معاون وزارت کشاورزی و عمران روستائی و سرپرست سازمان تعاون مرکزی روستائی، ضمن تشریح اهداف تعاونی به مسئله اصلاحات ارضی اشاره کرد و یاد آور شد که انجام اصلاحات ارضی، علاوه بر مالکیت زمین، به آزادی و استقلال اقتصادی کشاورزان کمک فراوان کرد و باعث گردید که شبکه تعاونیها و کوششهای خلاق آنان در شرکتها و اتحادیه های تعاون روستائی و شرکتهای سهامی زراعی، تعاونیهای تولید روستائی گسترش یابد و روابط مناسب و تعاونی بین کشاورزان بوجود آید و امکانات زیادی برای حل بسیاری از مسائل برای روستائیان فراهم کند معاون وزارت کشاورزی ضمن اشاره به آمار و ارقام از وضع تعاونیهای کشور گفت:

تا پایان اسفند ماه ۳۶ تعداد شرکتهای تعاونی روستائی ۲۹۲۵ شرکت تعداد اعضاء ۷ میلیون و ۶۸۳ هزار و ۵۲۲ نفر و جمع سرمایه و ذخائر ۱۰ میلیارد و ۷۷۷ میلیون و ۲۰۶ هزار و ۲۴۱ ریال و تعداد حوزه های تعاونی ۱۲۷۹ حوزه بوده است.

تعداد دهات حوزه عمل و فعالیت شرکتهای تعاونی روستائی ۴۸/۸۲۹ ده تعداد اتحادیه های تعاونی ۱۵۳ اتحادیه تعداد شرکتهای عضو اتحادیه ها ۳۹۰۷ شرکت میزان سرمایه و ذخائر شرکتها ۴/۵۱۹/۱۸۱/۶۸۴ ریال.

ضمنا در طول سال ۲۵۳۶ تعداد ۱/۴۱۴/۱۶۳ فقره وام بمبلغ ۳۰/۱۰۸/۵۴۴/۵۸۶ ریال به ۱/۳۱۵/۰۳۶ نفر از کشاورزان عضو شرکتهای تعاونی پرداخت گردیده است.

کالاهای مصرفی

تعداد ۶۶۱۵ فروشگاه مصرف در روستاها و ۱۸ فروشگاه مصرف در مراکز شهرها وسیله تعاونیهای روستائی تأسیس گردیده و تا پایان اسفند ماه ۲۵۳۶ مبلغ ۲۳/۱۵۹/۸۷۵/۶۰۷ ریال کالاهای مصرفی از طریق این فروشگاهها بفروش رسیده است.

ارزش ریالی مازاد محصولات کشاورزی و دامی خریداری شده از اعضاء شرکتهای تعاونی روستائی وسیله اتحادیه های تعاونی روستائی بالغ بر ۲۹/۲۱۷/۹۵۳/۹۳۷ ریال میباشد.

تا پایان سال ۲۵۳۶ جمعا مقدار ۱/۲۵۵/۳۶۸ تن از انواع کودهای شیمیائی و ۶۶۳۹ تن از انواع سموم شیمیائی و ۳۳۵/۵۴۳ تن از انواع بذور اصلاح شده و بومی و مرغوب برای مصرف در مزارع در اختیار اعضاء تعاونیهای روستائی گذاشته شده است.

تا پایان اسفند ماه ۲۵۳۶ تعداد ۱۵۷ دستگاه انبار بظرفیت ۱۸۲/۵۰۰ تن برای اتحادیه ها و ۲۳۶ دستگاه انبار برای شرکتهای تعاونی روستائی بظرفیت ۵۲۸۵۰ تن احداث و مورد بهره برداری قرار گرفته است.

در زمینه آموزش مدیران عامل و اعضای هیات مدیره شرکتهای تعاونی روستائی و بازرسان و نمایندگان گروههای تعاونی و فروشندگان فروشگاههای مصرف نیز اقدامات ثمر بخشی انجام گردیده که فرصتی برای توضیح آنها نیست و نیز در مورد نمایش فیلمهای تعاونی و اعزام کارکنان سازمان مرکزی تعاون روستائی بخارج از کشور جهت استفاده از بورسهای اعطائی و شرکت سرپرستان حوزه های تعاونی در دوره های نیروی پایداری و مسائل اجتماعی و آموزش تعاونی سپاهیان انقلاب و تربیت مدیران حرفه‌ای اقدامات مفیدی انجام گردیده است.

در مورد آمار شرکتها و اتحادیه های تعاونی شهری غیر کارگری جوانشیر اعلام کرد که تعداد تعاونیهای شهری غیر کارگری ۱۲۹۸ شرکت ـ تعداد تعاونیهای کارگری ۱۶۰۴ شرکت ـ اتحادیه تعاونیهای کارگری ۱ اتحادیه ـ اتحادیه تعاونیهای شهری غیر کارگری ۲۰ اتحادیه میباشد.

صادرات خرما افزایش میابد

*** سال گذشته ۲۲/۶ هزارتن خرما بارزش ۷۵۳ میلیون ریال بخارج صادر شد**

خرما از جمله محصولات غذائی است که میتوان علاوه برتامین مقدار مورد نیاز کشور، همه ساله مقدار زیادی نیز از این محصول بخارج از کشور صادر کرد، در حالیکه نه تنها انطور که باید و شاید این محصول درسطح کشور توزیع نشده بلکه مقدار صادرات آن نسبت به مقدار صادرات سایر کشورهای تولید کننده زیاد نبوده است. مطالب فوق از جمله گفته ها وسخنان چند تن از تولید کنندگان وبازرگانان فروشنده خرما است.

یکی از باغداران گفت: بعلت کم توجهی نسبت به تولید وصادرات این محصول مقدار صادرات خرما در چند سال اخیرا قابل توجه نبوده است، هرچند از لحاظ ارزش صادرات خرما درسال گذشته نسبت به سالهای قبل اندکی افزایش داشته است.

افزایش صادرات

براساس گزارش گمرک ایران درسال گذشته حدود ۲۲۶۷۱ تن خرمای تازه و خشک بارزش ۷۵۳/۳ میلیون ریال بخارج از کشور صادر شده در حالیکه درسال ۳۵ کل صادرات این محصول بالغ بر ۲۱۴۰۱ تن بارزش ۴۱۰/۱ میلیون ریال بوده است. بعبارت دیگر صادرات خرما در سال گذشته از لحاظ وزن حدود ۶ درصد و از نظر ارزش حدود ۸۳/۷ درصد بیش از سال ۳۵ بخارج از کشور صادر شده است.

یک مقام آگاه گفت درسال جاری گامهای تازه‌ای برای صادرات بیشتر این محصول برداشته شده، کمااینکه اخیرا ۱۱ هزار تن خرما از محصول سال جاری به ایالات متحده امریکا پیش فروش شده و پیشنهادهایی نیز از چند کشور دیگر رسیده است، بهمین دلیل پیش‌بینی میشود امسال صادرات این محصول بخارج از کشور مقدار قابل توجهی بیش از سال قبل باشد.

براساس آخرین آمار منتشره از طرف گمرک ایران در فروردین ماه سال جاری حدود ۱۶۷۴ تن خرمای تازه و خشک بارزش ۷۳/۵ میلیون ریال صادر شده در صورتیکه مجموع صادرات این محصول درفروردین ماه سال گذشته حدود ۱۰۶ تن بارزش ۲/۵ میلیون ریال بوده است.

سرمایه بانک عمران آسیایی افزایش خواهد یافت

مانیل اسوشیتدپرس دو جونز «رارو ایجی یوشیدا» رئیس بانک عمران اسیائی اظهار داشت که کشورهای توسعه یافته عضو این بانک اخیرا موافقت کرده‌اند که ظرف سالهای جاری مسیحی و سال آینده دو میلیارد دلار دیگر به صندوق این بانک بپردازند.

یوشیدا گفت: مقر بانک عمران آسیائی که یازده سال از تاسیس ان میگذرد مانیل است و اعضای آنرا ۲۶ کشور در حال توسعه اسیائی و ۱۷ کشور توسعه یافته صنعتی تشکیل میدهند. رئیس بانک مذکور گفت: انتظار میرود برای نخستین بار میزان وام دهی سالانه این بانک در سال جاری از یک میلیارد دلار تجاوز کند و تا سال ۱۹۸۱ کل این میزان به بیش از ۲۱/۴ میلیارد دلار بالغ شود.

وی گفت: برای تامین این سطح پیش بینی شده وام دهی، اخیرا سرمایه تعهد شده بانک از ۳/۷ میلیارد دلار به ۸/۷ میلیارد دلار افزایش یافته.

یوشیدا افزود: تا پایان سال ۱۹۷۷ بانک عمران اسیائی حدود ۱/۲ میلیارد دلار بویژه از بازارهای سرمایه اروپا امریکا و ژاپن قرض کرده است و پیش بینی میشود که از هم اکنون تا سال ۸۲ میزان استقراض این بانک به بیش از دو برابر مبلغ فوق افزایش یابد.

ایجاد ۲ واحد تولیدی درتبریز

تبریز ـ خبرنگار اطلاعات ـ دو کارخانه تولیدی در تبریز ایجاد میشود. برای ایجاد این دو کارخانه مبلغی معادل ۵۷ میلیون و ۴۰۰ هزار ریال سرمایه گذاری شده است.

این دو کارخانه عبارتند از، کارخانه تولید لوله خرطومی، به ظرفیت ۳۴۵۰ تن لوله خرطومی در سال با سرمایه ۳۸ میلیون و ۴۰۰ هزار ریال و کارخانه حوله بافی با ظرفیت ۴۵ تن در سال با سرمایه ۱۹ میلیون ریال. در این واحدها از نیروی انسانی ۳۰ کارگر ماهر استفاده خواهد شد

معاملات سهام شرکتها

نام شرکت	تعداد سهام معامله‌شده	قیمت اسمی	قیمت دیروز
بانک ساختمان	۲۰	۷۵۰۰	۸۵۳۱
بانک صادرات	۳۹۳۸۱	۱۰۰۰۰	۲۵۰۰۰
بانک توسعه صنعتی	۱۰۰۰	۱۰۰۰	۱۷۱۰
شرکت ارج	۳۶۰	۱۰۰۰	۲۴۲۰
پولاد سازی شهریار	۱۶۸۰	۱۰۰۰	۲۲۰۰
دوچرخه و موتور سیکلت سازی لامیران	۴۱۵	۱۰۰۰۰	۱۹۷۵۰
بانک گسترش خوزستان	۴۷۵	۱۰۰۰	۲۷۰۰
بانک شهریار	۱۵۰	۵۰۰	۶۱۰
تعداد سهام معامله شده	۱۴۰	۱۰۰۰۰	۱۲۵۰۰

نیازمندیهای اقتصادی

دیروز در بورس تهران ۱/۱ میلیارد ریال معامله شد

بر اساس گزارش سازمان بورس تهران دیروز بیش از ۱/۱ میلیارد ریال اوراق بهادار در بورس تهران مورد معامله قرار گرفت.

در روز مذکور سهام پولاد سازی ۱۰۰ ریال و دوچرخه سازی ۷۵۰ ریال و بانک گسترش ۱۰ ریال و بانک شهریار ۴۰۰ ریال افزایش یافت.

نوع ارز	نرخ خرید	نرخ فروش
دلار امریکا	۷۰/۳۵	۷۰/۶۰
دلار کانادا	۶۲/۹۰	۶۳/۱۵
دلار استرالیا	۸۰	
پوند	۱۲۸	۸۰/۳۵
مارک	۳۳/۳۵	۱۳۹/۶۰
فرانک سویس	۳۵/۵۵	۳۳/۷۰
فرانک فرانسه	۱۵/۰۵	۳۵/۹۰
صدفرانک بلژیک	۲۱۳/۷۰	۱۵/۲۵
صدلیر ایتالیا	۸/۰۵	۲۱۵/۷۰
فلورن هلند	۳۱/۱۵	۸/۲۰
کورن سوئد	۱۵/۱۰	۳۱/۵۰
کورن نروژ	۱۲/۹۰	۱۵/۳۰
کورن دانمارک	۱۲/۳۰	۱۲/۴۵
شلینگ اطریش	۴/۶۰	۴/۷۰
صدین ژاپن	۳۱/۱۵	۳۱/۵۵
صدروپیه هندوستان	۸۱۵	۸۳۵
دینار کویت	۲۵۳	۲۵۶/۵۰
دینار عراق	۲۳۸/۵۰	۲۴۱
دینار بحرین	۱۸۰	۱۸۵
ریال سعودی	۲۰/۱۵	۲۰/۶۵
یکدرهم امارت متحده عربی	۱۷/۹۰	۱۸/۸۰

معاملات اوراق قرضه

نوع ورقه	تاریخ صدور	نرخ بهره (در صد)	نرخ بازده (درصد)	نرخ معامله
قرضه دولتی				
۵ ساله	۳۴/۲/۶	۱۰	۱۰	۱۰۰۰۰
۷ ساله	۳۴/۲/۶	۱۰/۵۰	۱۱	۹۸۴۲
قرضه گسترش				
۲ ساله	۳۵/۱۱/۱	۹	۱۰/۹۰	۹۸۷۸
۲ ساله	۳۶/۱۲/۱	۹	۱۱	۹۶۸۲
۲ ساله	۳۷/۲/۱	۹	۱۱	۹۶۵۷
۳ ساله	۳۶/۱۲/۱	۹/۵۰	۱۱/۵۰	۹۵۳۲
۳ ساله	۳۷/۲/۱	۹/۵۰	۱۱/۵۰	۹۵۱۲
۵ ساله	۳۶/۱۲/۱	۱۰	۱۲	۹۲۸۵
۵ ساله	۳۶/۱۲/۱	۱۰	۱۱/۹۹	۹۲۸۸
۵ ساله	۳۶/۱۲/۱	۱۰	۱۲	۹۲۶۹

شرکتهای جدید التاسیس

نام شرکت	موضوع	موسسین و مدیران
پکر ایران بهزیکو	تاسیسات ساختمانی و فنی انجام امور ساختمانی و تاسیساتی	محمدپور آشوری محمدعلی نادرمهر
مشاورین تکنولوژی انرژی تهران ـ طاب	انجام خدمات مهندسی امورخدماتی تاسیساتی وساختمانی	پرویز حکمت و نظام‌الدین مرعشی منصور طاهری
جمیل نیا	تولید انواع تریکو.	علی شیراسدی
وی. جی. کو	سرویس رفاهی و تدارکاتی	مرید ارشد
سام هنگ انترپرایز	خدمات نیروی انسانی و ساختمانی	نوراله علوی شهرضا
همپلزمارین پیتنس	انجام خدمات بمشتریان شرکتهای همپلز در ایران	مایکل ادواردنیو
تایویوسان کمپانی لیمیتد	گرد اوری آمار و اطلاعات اقتصادی	ماسامی نیشی کاوا
مارسا	استخراج و بهره برداری معادن	حسن سلطانی آریا
فنون	ایجاد کارخانجات تولیدی	یوسف خراسانی قدیمی
زاج کد	کشاورزی و باغداری	بهرام ملائی دریانی
رتمبه	ساختمان و راهسازی	فریده تجردخواه
سان شیمی	بازرگانی مواد شیمیائی	کوکب ضرابی و باقر طباطبائی
تعاونی نانوایان	تهیه وسائل و تدارکات انواع خدمات	اصغر احمدی
کاتوک	نصب و سرویس تاسیسات برقی	کیومرث بیات
ژربرا	کشاورزی و دامپروری	حبیب خادم حسینیه
مهندسین سبد	ساختمانی و راهسازی	هراج اصلانیان

۲ واحد تولیدی در آذربایجان شرقی ایجاد می شود

تبریز ـ خبرنگار اطلاعات ـ دو واحد تولیدی در آذربایجان تاسیس میشود.

این دو واحد تولیدی عبارتند از کارخانه پیسکویت سازی با ظرفیت سالانه ۱۵۰۰ تن و با سرمایه ای معادل ۶۲ میلیون و ۷۰۰ هزار ریال، کارخانه تولید لوله خرطومی با ظرفیت سالانه ۳۴۵۰۰ تن و با سرمایه ۳۸ میلیون و ۴۰۰ هزار ریال.

مجله دنیای ورزش با مطالب متنوع و دلپذیر روزهای شنبه

آگهی پذیرش نمایندگی

شرکت سهامی ایرانی تولید اتومبیل (سایپا) عام

جهت نمایندگی فروش، فروشگاه لوازم یدکی و تعمیرگاه اتومبیلهای رنو در شهرستانهای زیر نماینده فعال میپذیرد:

زنجان مراغه خوی مرند

شرایط نمایندگی:

۱ ـ دارا بودن تعمیرگاه یا زمین مناسب جهت احداث آن، طبق نقشه و نظر شرکت.
۲ ـ دارا بودن نمایشگاه با حداقل مساحت ۶۰ مترمربع در یکی از خیابانهای اصلی شهر.
۳ ـ دارا بودن امکانات مالی کافی و علاقمندی به امور فنی در رشته اتومبیل.

واجدین شرایط میتوانند درخواستهای کتبی خود را تا آخر اردیبهشت ماه ۲۵۳۷ به مدیریت امور بازرگانی شرکت سهامی ایرانی تولید اتومبیل، واقع در تهران ـ خیابان آیزنهاور شماره ۵۵۳ ارسال نمایند.

سینما حافظ: مرد سه چهره

کسری: توپهای ناوارون

شغل های قدیمی یکی پس از دیگری از بین می رود

صندوق سازی، بازمانده حرفه های فراموش شده

صندوقهای منبت کاری شده، دوست رازدار خانمهای خانه!

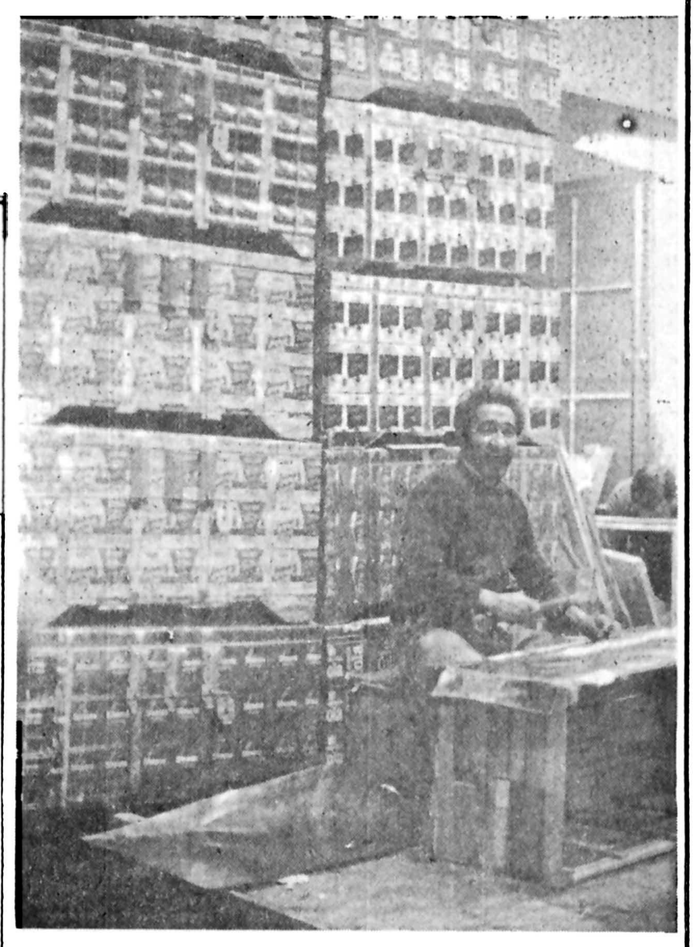

چه کسانی با وجود اینهمه کمد توی دیواری و روی دیواری هنوز از صندوق استفاده می کنند؟ در بسیاری از روستاها هنوز هم صندوق جزء اصلی جهیزیه دخترخانمها است.

شغلهای قدیمی یکی پس از دیگری میمیرد. یکی از این مشاغل صندوق سازی است با وجود انواع و اقسام کمدهای رودیواری و تودیواری هنوز صدای میخ کوبی صندوق سازان در بازاربگوش میرسد و دهها صندوق ساز به تولید صندوق مشغولند.

شاید دیدن این عکس و خواندن این خبر شما را متعجب کرده باشد، چرا که سالهااست در خانه های شهری و حتی روستائی از صندوق خبری نیست. در واقع «صندوق» از زمان مادربزرگها به فراموشی رفته و شاید شما سن کمی داشته باشید، آنقدر کم که حتی ندانید روزگاری در هر خانواده یک یا چند صندوق وجود داشت و زنهای خانه با این صندوق دنیائی داشتند، دنیائی پررازورمز از لباسها، ترمه و پارچه های قیمتی، طلا و جواهر و اسکناس..... شاید شما در قصه های ایرانی، و در نمایشنامه ها بوجود این صندوق آشنا شده اید. این صندوقها در گذشته کار کمد را انجام میداد، در واقع محل نگهداری رخت و لباس بود، در هر خانه ای یک یا چند صندوق وجود داشت ووقتی دختری بخانه بخت میرفت، در جهیزیه او حتما یکی دو صندوق هم قرار میدادند. صندوق برای زن خانه حکم یک دوست رازدارو سرنگهدار بود - مادرها از وقتی صاحب دختر میشدند در این صندوق به ذخیره جهیزیه میپرداختند. با امدن کمد، صندوق از خانه ها رفت، یعنی دیگر کسی مایل نبود که مثل قدیمیها - در گوشه خانه اش صندوق بگذارد، کمد جای صندوق را گرفت ووقتی کمد تو دیواری مد شد، کمدهای روی دیوار به شهرکها و روستاها هم رفت. بطوری که وقتی در بازار راسته، صندوق سازها را دیدیم خیلی تعجب کردیم، یک صندوق ساز قدیمی را که ۲۵ سال سابقه کار دارد،می گوید: دیگر ساکنان شهرها از ما صندوق نمیخرند، اما مردم کوه نشین و مخصوصا بیشتر روستانشینان مازندران و گیلان همچنان مشتری ما هستند و در پائیز و بهار بازار ما اوج میگیرد. برای اینکه فصل ازدواج فرا میرسد و این مردم برای تکمیل جهیزیه دختران خود به صندوق احتیاج دارند.

آنها همچنان صندوق میخرند و مشتری ما هستند، ما هم برایشان صندوق میسازیم. در گذشته که بسیاری از شهرنشینها و پولدارها مشتری صندوق بودند کار ما به این سادگی تمام نمیشد، صندوقهائی سفارشی میگرفتیم که میبایست عده ای هنرمند روی ان منبت کاری کنند، حالا ان صندوقها جزواشیاء قیمتی به موزه ها رفتند و ما با یک ورق آهن بدنه صندوق را میپوشانیم.

این صندوق های ساده که در گذشته یعنی تا ۳۰ سال پیش بقیمت ۴ یا ۵ تومان بفروش میرفت حالا ۷۰ - ۸۰ تومان قیمت دارد و بعضی مواقع بخاطر گرانی آهن ورق قیمتش به ۱۰۰ تا ۱۵۰ تومان هم میرسد.

پاسخ مسئولان به نامه های مردم

مشکل بروز سیلاب تاکنون مشخص نشده

پاسخ مطلب ۳۷/۱/۲۶ تحت عنوان (سیل زدگان رئیس انجمن شهربابل را گروگان گرفتند).

لوله ها درسال های ۲۵۲۳ و ۲۵۲۴ شاهنشاهی نصب شده است و نصب آنها ارتباطی با سازمان آب و برق منطقه شمال نداردزیرا این سازمان درسال ۲۵۳۳ عملیات آبرسانی به شهر بابل را بعهده گرفت، بعلاوه مشکل بروز سیلاب تاکنون مشخص نشده که صرفا مربوط به وجود لوله ها باشد و یا عوامل دیگر معهذا موضوع تحت بررسی است.

روابط عمومی

امور ابیاری ناحیه مازندران

مدرسه مهرنگار تعمیر اساسی شد

پاسخ مطلب مورخ ۳۷/۱/۸ زیر عنوان (وای اگر باران ببارد):

برابر گزارش اداره کل آموزش و پرورش استان یزد، درمدرسه مهرنگار مهریز قبل از عید بعلت بارندگیهای شدید، مختصرخطری مشاهده گردید که دانش‌آموزان به مدرسه دیگری منتقل شدند و با استفاده از فرصت تعطیلات عیدتعمیرات اساسی انجام شد و اینک دانش آموزان درکمال آسایش مشغول تحصیل میباشند.

روابط عمومی وزارت آموزش و پرورش

تلفن طالقان در برنامه نیست

باتوجه به مطلب درج شده در مورخ ۲۵۳۷/۱/۱۰ ان روزنامه با عنوان مردم طالقان تلفن شهری میخواهند باطلاع میرساند:

بعلت تراکم برنامه های جاری شرکت مخابرات و درنظرگرفتن تقاضا دارای اولویت بیشتر فعلا طرحی در برنامه ششم عمرانی کشور برای ایجاد مرکز تلفن خودکار شهری در طالقان درنظر گرفته نشده و به برنامه های بعدی موکول گردیده است.

روابط عمومی شرکت مخابرات

پس از شش ماه تلاش و کوشش برای تغییر دکوراسیون و تزئینات داخلی و نصب دستگاههای تهویه ـ مطبوع توانستیم سینمای دلخواهی برای روشنفکران ـ دانشجویان و کسانیکه به فیلم های خوب و هنری نیاز دارند، آماده نمائیم. اولین برنامه انتخابی از کارگردان بزرگ نام سینمای امریکا «رابرت الدریچ» با شرکت دو برنده جایزه اسکار

برت لنکستر وگاری کوپر

VERA CRUZ

وراکروز

شاهکار همیشه جاویدان وسترن سینمای امریکا

از صبح سه شنبه در سینما بولوار

برای حفظ سلامتی و رفاه سایر مشتریان محترم خواهشمند است از کشیدن سیگار در سالن نمایش خودداری فرمائید.

هفت شب در ژاپن... هفت... هفت شب پر از لذت، پر از خلسه، پر از سرمستی و پر از عشق... عشقی بزرگ و ملکوتی بین یک شاهزاده اروپائی پایبند سنت های قدیمی و یک دختر ساده ژاپنی

از صبح سه شنبه

فقط در سینما

امپایر

سینمای ممتاز ۴ ستاره

****

مایکل یورک ـ هید می آئوکی

در فیلم رنگی

۷ شب در ژاپن

بکارگردانی لوئیس گیلبرت

برای حفظ سلامتی و رفاه سایر مشتریان محترم خواهشمند است از کشیدن سیگار در سالن نمایش خودداری فرمائید

اطلاعیه سینما رادیوسیتی

برندگان موتورهای هوندا ـ جوایز فیلمهای رادیوسیتی

بلیط شماره ۸۲۸۹۰۴ـ ۳۶/۱۲/۳ ـ سالن ۱۱/۴۵ صبح

بلیط شماره ۹۹۹۶۱۷ـ ۳۶/۱۲/۱۴ـ سالن ۳/۴۵ بعدازظهر

بلیط شماره ۸۵۶۷۰۹ ـ ۳۷/۱/۲۸ ـ سالن ۹/۴۵ بعدازظهر

توجه فرمائید: برندگان فقط ۱۰ روز برای دریافت جوایز فرصت دارید

لطفا به دفتر سینما رادیوسیتی مراجعه فرمائید

امشب... امشب... در کاباره

ونک

گوگوش

شهرام

ویک ساکس

اکروبات رایگان

نبیلا

رقاصه مشهور رادیو تلویزیون قاهره

میگوئل

زیباترین بالت جهان

بالت دختران چلسی از انگلیس

تلفن های رزرو: ۶۸۲۵۵۷ - ۶۸۴۷۷۵

دیوید کارادین هنرپیشه فیلم مسابقه مرگ درسال ۲۰۰۰ وکیت جکسون ستاره سریال تلویزیونی فرشتگان چارلی ـ برای اولین بار درکنار هم ودریک اتومبیل تندرو چنان معرکه‌ای ازخنده وحرکت وتصادفات تماشائی برپا میکنند که تصدیق خواهید کرد نظیر آن هرگز ساخته نشده وشاید تاسالیان دراز هیچ کمپانی فیلمسازی نتواند چیزی شبیه آن بسازد

از فردا صبح فقط در

سینما ریولی

سینمای ممتاز ۴ ستاره ****

دیوید کارادین

کیت جکسون در فیلم رنگی

THUNDER LIGHTNING

عملیات رعد و برق

محصول فوکس قرن بیستم

برای حفظ سلامتی ورفاه سایر مشتریان محترم خواهشمنداست ازکشیدن سیگار درسالن نمایش خودداری فرمائید

باکارا

هایده

بانوی آواز ایران

سلی

یلدا خواننده خوش صدا

رزرومیز ـ تلفنهای

۸۹۵۱۷۷

۸۹۸۲۰۸

حبیب

امشب بزرگان آواز ایران وستارگان بین المللی برای شما برنامه دارند

شکوفه نو پیشرو کاباره های ایران

نوش آفرین

مهستی

شهره

علاءالدین

شعبده باز که چشمها را خیره می کند

شهرزاد افسانه ای زیبا از شرق سرزمین رویائی هزار و یکشب

سید کریم

۵۴۴۰۴۴

۵۴۳۰۳۳

تلفنهای رزرو:

مارتا پرادو

از صبح سه شنبه در سینما های

متروپل ـ تخت جمشید

پانوراما

فرد ویلیامون در فیلم رنگی

THAT MAN BOLT

مردی مثل فشنگ

محصول کمپانی یونیورسال

برای حفظ سلامتی و رفاه سایر مشتریان محترم خواهشمند است از کشیدن سیگار در سالن نمایش خودداری فرمائید

نهنگ سیاه

افکار همگی را جذب کرده و امکان هیچگونه فکری رابشما نخواهد داد

از صبح چهار شنبه

فقط در سینما

پارامونت

سینمای ممتاز ۴ ستاره

****

پلیس راه میگوید؛

چنانچه اتومبیل شما به علت نقص فنی متوقف گردید خود رو را به قسمت شانه خاکی جاده و یا پارکینگهای موجود منتقل نمود، و از وسائل ایمنی شامل مثلث شبرنگ یا چراغ چشمک زن استفاده فرمائید.

نیازمندیها

۳۱۱۲۱۹

۳۰۳۷۰۲

داستان یک عشق، عشق دو نوجوان که برای تامین زندگی خود مجبور به سرقت شدند و.....

از صبح فردا در

سینما آتلانتیک

سینمای ممتاز ۴ ستاره ****

ویولت و فرانسوا

رنگی ـ باشرکت

ایزابل آجانی

ژاک دوترون

تماشای این فیلم برای اشخاص کمتر از ۱۸ سال ممنوع است

برای حفظ سلامتی و رفاه سایر مشتریان محترم خواهشمند است از کشیدن سیگار در سالن نمایش خودداری فرمائید

برنامه سینماها

تماشای فیلمهائیکه با علامت (×) مشخص شده برای اشخاص کمتر از ۱۸ سال ممنوع است

* آخرین مردان سر سخت ـ چارلتون هستون ـ لی ماروین
برلیان (۳۹۳۵۳۵) ۹ـ ۱۱ـ ۱ـ ۳ـ ۵ـ ۷ـ ۹
* آقای ولگرد ـ رنگی ـ چارلی چاپلین
شهر قصه (۶۲۷۲۹۰) ۱۱ـ ۲ـ ۴ـ ۶ـ ۸ـ ۱۰
* آنی هال ـ وودی آلن ـ رنگی
مازستیک (۶۶۸۴۶۱) ۱۱/۳۰ـ ۲ـ ۴ـ ۶ـ ۸ـ ۱۰
* اولین تماس ـ رنگی ـ کارول بیکر
بولیدور (۸۹۲۷۳۱) ۱۱ـ ۱ـ ۳ـ ۵ـ ۷/۱۵ـ ۹/۳۰
* آکیلا ـ سینما سکوپ رنگی ۷/۳۰ـ ۹/۳۰
دروازه طلائی (۳۵۲۱۶۰) ۹/۳۰ـ ۱۱/۳۰ـ ۱/۳۰ـ ۳/۳۰ـ ۵/۳۰ـ
* امانوئل و فرانسوار
آسیا (۶۴۲۹۰۹) ۱۱ـ ۱ـ ۳ـ ۵ـ ۷ـ ۹
پاسیفیک (۷۵۳۳۱۱) ۱۱/۳۰ـ ۲ـ ۴/۳۰ـ ۷ـ ۹/۳۰
* باکره عشوه گر ـ رنگی سینما سکوپ
پارک (۳۱۹۶۳۷) ۹ـ ۱۱ـ ۱ـ ۳ـ ۵ـ ۷ـ ۹
* برخورد نزدیک از نوع سوم ـ رنگی ـ ریچارددریفوس
پاموند (۸۲۸۴۰۰) ۱۱/۱۵ـ ۲/۳۰ـ ۵ـ ۷/۳۰ـ ۱۰
* باندان ـ رنگی ـ راحش کانا ـ مختار
اراوس (۵۲۷۹۷۱) ۱۱ـ ۱/۳۰ـ ۴ـ ۶/۳۰ـ ۹
* بره هار ـ رنگی ـ رومی اشنایدر ۹/۳۰
رادیو سیتی (۶۴۳۳۲۰) ۱۱/۳۰ـ ۱/۳۰ـ ۳/۳۰ـ ۵/۳۰ـ ۷/۳۰ـ
* بمن میگن اژدها ـ سینما سکوپ رنگی
سهیلا (۳۱۶۴۲۴) ۱۰/۳۰ـ ۲/۳۰ـ ۴/۳۰ـ ۶/۳۰ـ ۸/۳۰
مراد (۷۵۳۳۸۲) ۹ـ ۱۱ـ ۱ـ ۳ـ ۵ـ ۷ـ ۹
ری (۵۲۲۵۷۸) ۹ـ ۱۱ـ ۱ـ ۳ـ ۵ـ ۷ـ ۹
* بیگناه و سرگردان ـ رنگی ـ راجندرالمار ـ مالاسینا
همای (۳۱۱۶۶۹) ۹ـ ۱۱ـ ۱ـ ۳ـ ۵ـ ۷ـ ۹
* بلوجین ـ رنگی ـ گلوریا گیدا
متروپل (۳۱۹۴۱۰) ۹ـ ۱۱ـ ۱ـ ۳ـ ۵ـ ۷ـ ۹
پانراما (۳۴۴۷۵۰) ۱۰ـ ۱۲ـ ۲ـ ۴ـ ۶ـ ۸ـ ۱۰
بلازا (۶۴۴۲۵۵) ۹ـ ۱۱ـ ۱ـ ۳ـ ۵ـ ۷ـ ۹
* بمن میگن غربتی ـ ستیزقدرتها
البرز (۳۰۴۲۵۸) ۸/۳۰ـ ۱۲ـ ۳/۳۰ـ ۵ـ ۸/۳۰
* پول را بردار فرار کن ـ رنگی ـ وودی آلن
گلدیس (۶۲۸۷۱۳) ۱۱/۳۰ـ ۳/۳۰ـ ۵/۳۰ـ ۷/۳۰ـ ۹/۳۰
* پسراژدها ـ سینما سکوپ ـ رنگی
تاج (۳۱۳۸۶۴) ۱۰ـ ۱۲ـ ۲ـ ۴ـ ۶ـ ۸ـ ۱۰
* پشت نیمه شب . ماری فرانس پیزیه
شهر فرنگ (۶۲۷۶۲۸) ۱۱/۱۵ـ ۳ـ ۶ـ ۹/۱۵
* تاراس بولبا ـ یول برینر ـ تونی کرتیس
کریستال (۳۱۷۵۷۶) ۱۰ـ ۱۲/۳۰ـ ۴/۴۵ـ ۵ـ ۷/۱۵ـ ۹/۳۰
* توپهای ناوارون ـ رنگی ـ گریگوری پک
پخت جمشید (۶۵۲۵۵۰) ۱۱ـ ۲/۳۰ـ ۵ـ ۷/۳۰ـ ۱۰
* توپهای ناوارون ـ رنگی ـ گریگوری پک ـ آنتونی کوئین
کسری (۸۲۶۹۳۹) ۱۰ـ ۱ـ ۴ـ ۶/۴۵ـ ۹/۳۰
* جدال ـ سعید راد ـ جمیله ـ جمال وفائی
مولن روژ (۷۵۲۹۲۹) ۹ـ ۱۱ـ ۱ـ ۳ـ ۵ـ ۷ـ ۹
اروپا (۳۰۳۱۷۹) ۱/۳۰ـ ۲/۳۰ـ ۴/۳۰ـ ۶/۳۰ـ ۸/۳۰
میامی (۷۵۴۳۲۹) ۹ـ ۱۱ـ ۱ـ ۳ـ ۵ـ ۷ـ ۹
سهوند (۳۵۴۰۴۰) ۱/۳۰ـ ۲/۳۰ـ ۴/۳۰ـ ۶/۳۰ـ ۸/۳۰
سیلوانا (۳۶۳۷۷۷) ۹ـ ۱۱ـ ۱ـ ۳ـ ۵ـ ۷ـ ۹
المپیا (۵۲۶۷۹۷) ۹ـ ۱۱ـ ۱ـ ۳ـ ۵ـ ۷ـ ۹
توسکا (۵۲۶۵۴۴) ۹ـ ۱۱ـ ۱ـ ۳ـ ۵ـ ۷ـ ۹
پاسارگاد (۳۴۲۷۸۲) ۱/۳۰ـ ۲/۳۰ـ ۴/۳۰ـ ۶/۳۰ـ ۸/۳۰
کیهان (۵۴۶۳۶۰) ۱۰ـ ۱۲ـ ۲ـ ۴ـ ۶ـ ۸
آستارا (۲۷۴۰۲۲) ۱۰/۳۰ـ ۲/۳۰ـ ۴/۳۰ـ ۶/۳۰ـ ۸/۴۵
* حیدوعثمان ـ فخرالدین
اونیورسال (۹۲۶۹۵۳) ۱۱ـ ۱ـ ۳ـ ۵ـ ۷ـ ۹
ایران (۳۱۶۴۲۴) ۱۰/۳۰ـ ۲/۳۰ـ ۶/۳۰ـ ۸/۳۰
سانتا (۳۵۲۴۴۲) ۹ـ ۱۱ـ ۱ـ ۳ـ ۵ـ ۷ـ ۹
تیسفون (۹۵۸۸۸۲) ۱۰ـ ۱۲ـ ۲ـ ۴ـ ۶ـ ۸ـ ۱۰
نپتون (۷۶۰۱۳۶) ۹ـ ۱۱ـ ۱ـ ۳ـ ۵ـ ۷ـ ۹
چرخ فلک (۹۵۰۵۵۸) ۹ـ ۱۱ـ ۱ـ ۳ـ ۵ـ ۷ـ ۹
پرسپولیس (۵۸۱۰۸۳) ۱۰ـ ۱۲ـ ۲ـ ۴ـ ۶ـ ۸
دریا (۳۴۱۷۴۵) ۹ـ ۱۱ـ ۱ـ ۳ـ ۵ـ ۷ـ ۹
کارون (۹۵۵۱۶۵) ۱۰ـ ۱۲ـ ۳ـ ۵ـ ۷ـ ۹
* حیدر ـ فردین
ژاله (۳۴۴۱۶۰) ۱۰/۳۰ـ ۱۲/۳۰ـ ۲/۳۰ـ ۴/۳۰ـ ۶/۳۰ـ ۸/۳۰
* خشم سامورای و پشمالو
آسمان آبی (۳۴۱۶۶۸) ۹ـ ۱۱ـ ۱ـ ۳ـ ۵ـ ۷ـ ۹
* دنیای وحشی ـ سینما سکوپ ـ رنگی
شهر نمایش (۳۱۹۸۸۴) ۹ـ ۱۱ـ ۱ـ ۳ـ ۵ـ ۷ـ ۹
* دایره مینا ـ عزت الله انتظامی ـ علی نصیریان
تلاسیک (۸۹۷۱۷۱) ۱۱ـ ۱/۱۵ـ ۳/۱۵ـ ۵/۳۰ـ ۷/۴۵ـ ۹/۴۵
بابا (۶۴۷۳۶۵) ۱۱ـ ۱ـ ۳ـ ۵/۱۵ـ ۷/۳۰ـ ۹/۳۰
* دیوانه ای ازقفس پرید ـ رنگی
مارسیک (۶۶۸۴۶۱) ۱۱ـ ۳ـ ۵ـ ۷ـ ۹
* دام برهنه ها ـ رنگی ـ اورسولااندرس
ب. ب. (۸۲۹۶۴۱) ۱۰ـ ۱۲ـ ۲ـ ۱۰
* ریولوبو ـ سینماسکوپ رنگی
قطرطلائی (۷۵۹۶۲۴) ۹ـ ۱۱ـ ۱ـ ۳ـ ۵ـ ۷ـ ۹
* زنهای دم بریده ـ نیز چنگ
فلور (۵۲۸۰۹۶) ۹ـ ۱۱ـ ۱ـ ۳ـ ۵ـ ۷ـ ۹
* سیسیلی اشوبگر ـ لاندوبوزانکا ۷/۳۰ـ ۹/۳
دروازه طلائی (۳۵۲۱۶۰) ۹/۳۰ـ ۱۱/۳۰ـ ۱/۳۰ـ ۳/۳۰ـ ۵/۳۰ـ
* سوسمار ـ رنگی ـ برت رینولدز
پارامونت (۶۴۸۳۲۱) ۱۱ـ ۱/۱۵ـ ۳/۱۵ـ ۵/۵۰ـ ۷/۴۵ـ ۱۰
* سوئدی عشوه گر ـ رنگی ـ کریبی یوکارد
ادئون (۳۶۸۱۱۸) ۱۱ـ ۱ـ ۳ـ ۵ـ ۷ـ ۹
لیدو (۵۴۱۲۸۲) ۹ـ ۱۱ـ ۱ـ ۳ـ ۵ـ ۷ـ ۹
* شیرهای صحرا ـ رنگی ـ جین هاکمن ـ نرنس هیل
ریولی (۷۵۷۷۷۷) ۱۱/۳۰ـ ۳/۳۰ـ ۵/۳۰ـ ۷/۳۰ـ ۹/۳۰
امپایر (۸۹۳۹۴۲) ۱۱/۱۵ـ ۱/۳۰ـ ۳/۳۰ـ ۵/۳۰ـ ۷/۳۰ـ ۹/۴۵
* عروس مار ـ هندی
سهیار (۷۵۴۶۲۶) ۱۰ـ ۱۲ـ ۲ـ ۴ـ ۶ـ ۸/۳۰
* عشق سرکش ـ رنگی ـ گلوریا گیدا
سانترال (۹۲۸۶۸۶) ۹ـ ۱۱ـ ۱ـ ۳ـ ۵ـ ۷ـ ۹/۱۵
* عروس مار ـ رنگی ـ سونیل دات
مارلیک (۹۶۳۶۱۶) ۱۰ـ ۱/۳۰ـ ۴ـ ۶/۳ـ ۹ ۱۲
* فرشتگان مرگبار ـ سینما سکوپ رنگی
رکس (۳۱۸۲۴۲) ۱۰/۳۰ـ ۲/۳۰ـ ۴/۳۰ـ ۶/۳۰ـ ۸/۳۰
رویال (۸۲۹۷۸۵) ۱۰ـ ۱۲ـ ۲ـ ۴ـ ۶ـ ۸ـ ۱۰
* قطار سریع السیر فن‌رایی ـ رنگی فرانک سیناترا
گلدن سیتی (۶۶۳۲۶۹) ۱۱/۳۰ـ ۳ـ ۵/۳۰ـ ۷/۳۰ـ ۹/۴۵
* قهرمان کوبک فو ـ رازهای مقبره فرعون
نادر (۳۱۴۷۹۵) ۹ـ ۱۱ـ ۱ـ ۳ـ ۵ـ ۷ـ ۹
* کولیها به اسمان میرود
شهر قشنگ (۶۴۷۷۷۷) ۹ـ ۱۱ـ ۱ـ ۳ـ ۵ـ ۷ـ ۹
* لکوموتیوران ـ رنگی ـ سیلواکوشینا
سینه موند (۶۴۸۳۲۲) ۱۱ـ ۳ـ ۵ـ ۷ـ ۹
* مرثیه ـ منوچهر احمدی
کابری (۹۲۸۴۰۱) ۱۱ـ ۱ـ ۳ـ ۵ـ ۷ـ ۹
* مهماسرای خونین ـ سینماسکوپ رنگی
رکس (۳۱۸۲۴۲) ۱۰/۳۰ـ ۲/۳۰ـ ۴/۳۰ـ ۶/۳۰ـ ۸/۳۰
رویال (۸۲۹۷۸۵) ۱۰ـ ۱۲ـ ۲ـ ۴ـ ۶ـ ۸ـ ۱۰
* مردی از رامپور
ایفل (۳۱۱۴۷۷) ۱۰ـ ۱۲ـ ۲ـ ۴ـ ۶ـ ۸ـ ۱۰
* مرد سه چهره ـ رنگی ـ دلیپ کمار ـ سارا بانو ـ هلن
حافظ (۳۹۱۰۷۴) ۱۰/۳۰ـ ۲/۳۰ـ ۴/۳۰ـ ۶/۳۰ـ ۸/۳۰
* نیاز جوانی ـ رنگی ـ جویس جیلسون
شهرتماشا (۹۲۸۶۸۶) ۱۱/۳۰ـ ۲/۴۵ـ ۵ـ ۷/۱۵ـ ۹/۳۰
* سانس انگلیسی
سینما گلدیس ساعت ۹/۳۰ (پول را بردار فرار کن)

کریستال: تاراس بولبا

رنگی: یول برینر ـ تونی کورتیس

نامهٔ پژوهشکده

نشریهٔ پژوهشکده علوم ارتباطی و توسعه ایران

مجله بررسیهای فرهنگ و توسعه

شمارهٔ اول سال دوم نامهٔ پژوهشکده، در زمینهٔ «مبانی نظری و تجربی پژوهش در علوم اجتماعی» با مطالب زیر منتشر شد.

روشهای ارزیابی نتایج سرشماری (دکتر فرخ امین زاده) ـ مسئله مشارکت در جامعه شناسی شناخت (دکتر منوچهر آشتیانی) نمونه گیری در پژوهشهای اجتماعی ـ اقتصادی (دکتر جلیل دهقانی) ـ مسئله روش در جامعه شناسی (اروین شویش ـ ترجمهٔ دکتر منصور وثوقی) ـ گونه شناسی در بررسیهای اجتماعی (آلبربریمو ـ ترجمهٔ دکتر فرنگیس اردلان) ـ منطق و روش علمی در پژوهشهای اجتماعی (دکتر فروغ شفیعی) ـ نگرش علمی در علوم رفتاری (فردکرلینگر ـ ترجمهٔ دکتر عزت الله کیوان) ـ مسایل سنجش در تحقیقات اجتماعی (دکتر سیاوش امینی) ـ و حاوی بخش هایی دربارهٔ نقد کتاب ـ معرفی کتابهای جدید ـ نگاهی به مجله ها ـ و سمینارهای تخصصی در زمینهٔ مسایل علوم اجتماعی و ارتباطی.

نامهٔ پژوهشکده را میتوانید به قیمت ۵۰ ریال از فروشندگان جراید و کتابفروشی ها خریداری فرمایید.

آ ـ ۴۲۶۷

«آگهی استخدام»

دانشکده الهیات و معارف اسلامی دانشگاه فردوسی برای تکمیل کادر آموزشی خود یک تن استاد یار یا مربی از طریق سابقه ـ و مصاحبه از میان دارندگان درجه دکتری و فوق لیسانس در رشته های (ادیان و مذاهب) و (فلسفه و حکمت اسلامی) در گروه زیر استخدام مینماید:

گروه مبانی تشیع و ادیان و مذاهب

داوطلبان میتوانند تا تاریخ ۲۵۳۷/۳/۱۰ مدارک خود را بشرح ذیل با پست سفارشی بدانشکده الهیات و معارف اسلامی مشهد ارسال نمایند:

۱ـ فتوکپی دانشنامه لیسانس، فوق لیسانس، دکتری در رشته مربوطه با ریز نمرات دوره های فوق الذکر

۲ـ فتوکپی شناسنامه و برگ پایان خدمت یا معافی دائم غیر پزشکی

۳ـ مدارک و سوابق استخدام در صورتیکه سابقه استخدامی داشته باشند.

۴ـ شرح مختصری درباره پایان نامه تحصیلی دوره فوق لیسانس و دکتری

(تاریخ امتحان و مصاحبه بعدا باطلاع داوطلبان خواهد رسید)

آگهی پذیرش کارآموز

آموزشگاه معدنی شرکت سهامی ذغالسنگ کرمان وابسته بشرکت ملی ذوب اهن ایران تعدادی کارآموز با شرایط ذیل درسال جاری می پذیرد:

۱ـ تابعیت دولت شاهنشاهی ایران
۲ـ نداشتن سوء پیشینه کیفری
۳ـ دارا بودن دفترچه پایان خدمت نظام یا معافیت دائم
۴ـ دارا بودن حداقل مدرک تحصیلی پنجم نظام جدید یا ششم ابتدائی
۵ـ سپردن تعهد خدمت بمدت سه سال در واحدهای تابعه شرکت
۶ـ حداکثر سن ۳۵ سال

داوطلبین واجد شرایط میتوانند جهت ثبت نام وکسب اطلاعات بیشتر همه روزهای تعطیل با مدارک زیر:

۱ـ آخرین مدرک تحصیلی با دو برگ فتوکپی
۲ـ کارت پایان خدمت نظام وظیفه یا معافیت دائم با دو برگ فتوکپی
۳ـ عین شناسنامه عکسدار با دوبرگ فتوکپی
۴ـ عکس ۴×۶، ۱۲ قطعه
۵ـ برگ عدم سوء پیشینه کیفری یکبرگ

به آموزشگاه معدنی کرمان واقع در کوی ذوب آهن جاده تهران مراجعه نمایند

م الف ۷

نمایشگاه استثنایی حیوانات چوبی

صحنه ای که درعکس می بینید مربوط به یک نمایشگاه عجیب درروستای بوتنای لیتوانی از جماهیر شوروی است. این نمایشگاه که با الهام از طبیعت ساخته شده، حیوانات مختلف را درقالب یک زندگی روستایی نشان می دهد. درمحوطه سرسبز نمایشگاه مجسمه هایی از بزها که مشغول آرد کردن والک کردن گندم هستند یا مرغ هایی که ارابه حامل گندم را به آسیا می برند وپرندگان وحشی وخانگی ونیز پیکره چوبی جانوران وپرندگان وقهرمانان افسانه ها نظر هر بیننده را ساعت ها بخود جلب می کند.

سازنده مجسمه ها وبرپاکننده این نمایشگاه، پیکرتراش پیر، زنوناس والوتنا است که بعنوان یک مجسمه ساز خود ساخته ومبتکر سال ها است به خلق اینگونه آثار مشغول است.

در آکسفورد (انگلستان) تحصیل کنید تا در حرفه کامپیوتر به حد کمال برسید

در کالج سنت آلدینس در اکسفورد . آقایان و بانوان بلند همت میتوانند به تنها تحصیلات و مدرکی دست یابند که آنانرا به هر گونه فرصت ارزشمندی در جهان جذاب کامپیوترها دسترسی میدهد : گواهینامه مؤسسه داده آمائی (بررسی کامپیوتری اطلاعات و ارقام)

این مؤسسه از مؤسسات حرفه‌ای بریتانیاست و در زمینه صنعت کامپیوتر امتحاناتی برای اثبات صلاحیت ابداع کرده است گواهینامه آن اکنون مدرک شناخته شده‌ای نه تنها برای ورود به جهان صنعت و بازرگانی بلکه بعلاوه برای ورود به بخش داده آمائی (بررسی کامپیوتری اطلاعات و ارقام) از دوائر دولتی بریتانیاست

کسب این گواهینامه کارکنان مجرب حرفه کامپیوتر را مجاز میسازد که از عناوین اختصاری ای اف آی دی پی در دنبال نام خویش استفاده کنند تا نشان دهند که در صنعت کامپیوتر دارای مقام حرفه‌ای هستند .

این خاصیت ممیزه گواهینامه مؤسسه داده آمائی است . این گواهینامه نشان دهنده سرآمدی همه جانبه دارنده آن است - نه تنها در مهارتهای عمده حرفه کامپیوتر (مانند تحلیل سیستمها ، برنامه‌ریزی کامپیوتری ، و کاربرد کامپیوتر) که هر یك در حد خود میتوانند شغل پرسودی باشند بلکه بعلاوه در امور بازرگانی نوین در سطح مدیریت . برای دانشجوئی که مایل به نیل به بالاترین درجات در صنعت کامپیوتر باشد ، هیچ دوره آموزشی کاملتری در هیچ جای جهان موجود نیست .

کالج سنت آلدینس پیشرفته‌ترین کالج خصوصی آموزش اضافی است و یکی از مراکز رسمی امتحان برای هشت دایره ممتحنه بریتانیا بشمار میرود دوره آموزشی مؤسسه داده آمائی دوساله است و انحصارا برای این کالج در تحت هدایت مداوم اعضاء عالیرتبه موسسه تدارك یافته است

دانشجویان به پیشرفته‌ترین وسائل آموزش دسترسی خواهند داشت (از تلویزیون گرفته الی یك کامپیوتر نوین نسل سوم) و اما پیش از آنکه به این دوره پذیرفته شوید باید دارای گواهینامه عمومی آموزش در سطح عادی (جی . سی . ئی اردینری لول) یا معادل آن گواهینامه در چهار ماده (من جمله ریاضیات و زبان انگلیسی) باشید.

نطقا با جی . ماس (رئیس دایره آموزش کامپیوتری کالج سنت آلدینس) مکاتبه فرمائید تا جزوه جزئیات دوره را که در آن مواد درسی ، ترتیب مسکن ، و برنامه فعالیتهای اجتماعی دانشجوئی شرح داده شده است دریافت دارید

St. Aldates College
"IC/62" Department of Computer Training,
Rose Place, St. Aldates, Oxford, OX1 1SB, England.

آگهی استخدام

شرکت سهامی کشت و صنعت و دامپروری مغان وابسته به وزارت کشاورزی و عمران روستائی برای تامین کادر مورد نیاز کارخانه‌های لبنیات وخوراك دام‌مغان نیاز به‌همکاری تعدادی متخصص در رشته های‌مشروحه زیر دارد:

ـ مهندس برق
ـ مهندس مکانیك
ـ مهندس تاسیسات
ـ تکنیسین مکانیك
ـ تکنیسین تاسیسات
ـ تکنیسین آزمایشگاه

پذیرفته شدگان در مصاحبه بدوا جهت‌آموزش ویژه درکارخانه های داخل‌و خارج کشور اعزام و سپس ازخدمات آنان دردشت مغان استفاده خواهد شدازعلاقمندان خواهشمند است برای تعیین وقت جهت انجام‌مصاحبه بنشانی دفتر نمایندگی این‌شرکت در تهران (بلوار الیزابت دوم‌ـ ابتدای خیابان ۲۱ آذرشماره ۱۱۸ساختمان شماره ۲ وزارت کشاورزی و عمران روستائی مراجعه نمایند.

م‌الف ۴۱۰۶ ۱ـ۲

شرکت سهامی کشت وصنعت ودامپروری ـ مغان

شهرداری سامان

آگهی طرح تعریض خیابان دهقان‌سامان

در اجرای ماده ۱۷و۱۶ قانون نوسازی و عمران شهری‌و آئین‌نامه های‌مربوط به‌تصویب‌نامه‌شماره ۳۴مورخ۱۶ر۸ر۲۵۳۶ انجمن شهرو موافقت‌نامه شماره ۱۹۳۳۷ مورخ۲ر۲ر۲۵۳۷مقام معظم استانداری چهارمحل وبختیاری طرح تعریض خیابان دهقان سامان را طبق مشخصات و نقشه موجود بدر نظرگرفتن مراتب ذیل بطلاع مالکین و صاحبان حقوق میرساند .

۱ـ تاریخ شروع عملیات برابر قانون نوسازی .
۲ـ مدت اعتراض از تاریخ نشر اولین آگهی بمدت‌دو ماه خواهد بود .
۳ـ محل قبول اعتراضات شهرداری سامان .
۴ـ فهرست ارزیابی و حق‌کسب و پیشه‌ونقشه مربوطه در محل شهرداری الصاق است .
۵ـ معترضین اعتراضات خودرابانشانی کامل به‌شهرداری تسلیم و رسید دریافت دارند .

بیژن مخبر شهردار سامان

بقیه از صفحه ۶

کسب آزاد و اندیشه استثمارگرانه!

مربوط به خود شخص است، مثل آزادی در ذوق و سلیقه، بیان عقیده، راهنمائی و راهگشایی و.... نامحدودست، اما وقتی با منافع ومصالح دیگران امیخته گردد باید محدود شود.»

بی‌تردید همین ولنگاری وبی‌بندباری درکسب است که در تعریف «میل» می گنجد، چرا که احتکار مایحتاج عمومی وگران کردن و گران فروختن آن که منجر به کسب سودهای کلان و نامتعارف برای محتکر و کاسب هایی اینچنین می‌شود به من و شما که عضو این جامعه و مصرف کننده دایمی هستیم لطمه می‌زند. پولی که بدین ترتیب به جیب این گونه سوداگران غارتگر می‌رود و با انباشته شدن بررویهم سراز بانک های خارج درمی‌اورد، پولی‌ست که از سرمایه زیرزمینی این آب و خاک که متعلق به من و شماست به دست می‌آید.

بنابراین تفویض آزادی دراین زمینه، اعطای آزادی به گروهی غارتگر نامتعهدست که از مواهب این کشور بی‌آنکه مسئولیتی دربرابر آن احساس کنند، بهره می‌برند.

محدود کردن این آزادی و جلوگیری از این غارتگری وظیفه دولت است که بهر تعریفی خدمتگزار جامعه‌ست. دولت که برای تحکیم وضع و موقع خود و استقلال کشور می کوشد هر حرکتی را که برخلاف مصالح همگان می‌پندارد، سرکوب کند، بدون تردید دراین مورد نیز ناتوان نیست و شایسته است بهرطریقی که صلاح می‌داند مصالح مردم را محفوظ بدارد، زیرا فلسفه وجودی دولت، جز حفظ منافع جامعه نیست.

«تامس هابز» فیلسوف قرون ۱۴ و ۱۵ انگلیسی در کتاب «لوایتان» پیرامون انگیزه ایجاد جامعه، حکمران ودولت توضیح می‌دهد که: «وضع آدمیان پیش از تشکیل اجتماع، مانند زندگی گرگها بود که درآن، خودخواهی سلطه مطلق داشت و هرکس سودخود را می‌جست و هیچکس از خطر دیگران ایمن نبود. بنابراین، ترس از مرگ باعث شد که آدمی خود را از وضع طبیعی، یعنی تنهایی و مسکنت و نکبت رهایی بخشد، چرا که در وضع طبیعی، اخلاق و قانون که حافظ وجود انسانی است وجود ندارد. راهی که انسان برای رهایی از وضع طبیعی پیدا کرد و خود را ازحاکمیت فردی نجات داد، تشکیل اجتماع بود. به این معنی که مردمان اولیه به نیت و امید کسب نفع بیشتر، حقوق طبیعی خود را که شامل تمام اختیارات بودوطی آن هر فردی اگر قدرت داشت می‌توانست درباره متجاوزان قضاوت کند و حکم را شخصا بموقع اجرا گذارد به قدرت واحدی که متشکل از مردانی منتخب و شایسته بود بخشیدند وبدین ترتیب حکمرانی بوجود امد که حافظ حقوق و منافع و مصالح آنها شد.»

«هابز» این عمل را پیمان اجتماعی می‌نامد که اجتماع دولت را بوجود می‌آورد و در تعریف دولت یا حکمران می گوید: «گروه یا شخصی که اعمال او را عده زیادی ببستن پیمان، اعمال خود دانسته‌اند، بدان منظور که وسایل و نیروهای همه آنها را بهرترتیب که مناسب بداند بکاربرد تا صلح و رفاه و دفاع همه آنها را تامین کند.»

با چنین تعریفی اگر من یادیگر افراد این اجتماع از دولت توقع داشته باشیم منافع ما را در برابر تجاوز غارتگران مورد بحث، حفظ کندو درجریان ثروت ملی و توزیع عادلانه آن نظارت قاطع و پیگیر داشته باشد، خواستی بسیار متعارف و منطقی است. معمولا در جوامعی که عقاید افراد مطمح نظر نیست، بی‌تردید تجاوزاتی به حقوق آنهاوارد می‌شود که مردم بسبب انس گرفتن تدریجی با خوی بی‌تفاوتی خواه و ناخواه به آن گردن می‌نهند، اما وقتی ازسوی تمام مراجع رسمی، سخن از نظرخواهی و مشارکت همگانی به میان می‌آید، ادامه شیوه مذکور شایسته نیست و باید انصاف داد که تجاوز حدی دارد و تحمل نیز، مرزی!

کجا برویم

نمایشگاه

نقاشی های علی اکبر ابراهیمی
نگارخانه مس ـ خیابان پهلوی ـ مقابل سینما ایلانتیک ـ کوچهٔ هراز ـ شمارهٔ ۷ (۱۷تا۲۰)

آثاری از کامران کاتوزیان
نگارخانهٔ کرته ـ عباس آباد ـ وزراء شمارهٔ ۱۵۵ (۱۸تا۲۱)

مجسمه و نقش برجسته های روی مس
از آثار هوشمند وزیری ـ نگارخانهٔ تخت جمشید ـ خیابان تخت جمشید ـ نبش بندر پهلوی (۹تا۲۰)

آثار نقاشان بلغاری
مهرشاه ـ خیابان اپادانا ـ نبش نوبخت (۹تا۱۲ و ۱۷تا۲۰)

آثار نقاشی سیاوش کسرائی
نگارخانهٔ شیخ ـ خیابان عباس آباد ـ بخارست ـ خیابان هشتم ـ شمارهٔ ۳۳ (۱۷تا۲۰)

عکس های «نادر مهربان» و «عباس میرمالک»
نگارخانهٔ نقش ـ میدان کندی ـ ضلع جنوبی (۱۷تا۲۰)

نقاشی های حسن مرتضوی
نگارخانهٔ ایران ـ خیابان بخارست ـ خیابان هیجدهم ـ ساختمان دوم جنوبی (ساعت ۱۷تا۲۰)

عکس های کاوه گلستان
تالارعبید ـ امورفرهنگی دانشگاه تهران ـ خیابان شاهرضا ـ ۲۱ آذر ـ (۸تا۱۴و۱۷تا۲۰/۳۰)

معماری صد سالهٔ رم
دانشکده هنرهای تزئینی ـ خیابان پهلوی ـ بالاتر از تخت جمشید (۸تا۱۲و۱۷تا۲۰)

نقاشی کودکان
کتابخانه مرکزی کانون پرورش فکری ـ پارک فرح (ساعت ۱۷تا۲۰).

طرحهای سرگئی ایزنشتاین
خیابان شاهرضا ـ چهارراه پهلوی ـ تئاتر چهارسو

معماری معاصر ایران
نگارخانه آزاد: خیابان اندیشه‌ی دوم پلاک ۷۳ س ب (۱۰ـ۱۸)

آثار نقاشی ایرج شجاعی
نگارخانه سیحون ـ عباس آباد ـ وزراء خیابان چهارم (۱۷ تا ۱۹)

آبرنگهای علی اکبر صنعتی
فصل‌ها و پادها ـ میرعماد ـ خیابان پانزدهم ـ شماره ۲۶ (۱۰ تا ۲۰)

آثار حسین زنده رودی
نگارخانه زند ـ خیابان محمد رضا شاه کوچه چکاوه ـ (۱۷ تا ۲۰)

نقاشی های «گیزلاوار کاسینائی»
خانهٔ آفتاب ـ خیابان روزولت ـ روبروی دانشسرایعالی (۹تا۱۲/۳۰ و ۱۶تا۱۹/۳۰)

موزه

مرکز فرهنگی و هنری رضا عباسی
خیابان کورش کبیر ـ ۱۰ تا ۱۳ و ۳ تا ۶ بعد از ظهر سه شنبه ها تعطیل است

هنر های تزئینی
بلوار کریمخان زند (۹ تا ۱۶ و ۱۵ تا ۲۰)

سلسله پهلوی
خیابان پهلوی ـ کاخ مرمر (۹ تا ۱۶)

خزانه جواهرات سلطنتی
بانک مرکزی ـ (۱۰ تا ۱۵ و ۱۵ تا ۱۸)

موزه هنرهای معاصر
خیابان امیرآباد ـ پارک فرح (۱۱ تا ۲۰)

ایران باستان
خیابان عوام السلطنه (۹ تا ۱۳ و ۱۵ تا ۱۸)

شهیاد آریامهر
میدان شهیاد ـ (۹ تا ۱۶)

کاخ گلستان
میدان ارک ـ (۹ تا ۱۲ و ۱۵ تا ۱۷)

هنر های ملی
میدان بهارستان ـ (۹ تا ۱۶)

فرش
امیرآباد شمالی ـ جنب پارک فرح (۱۰تا۱۷)

باستثنای روزهای شنبه

تئاتر

«سی زوئه بانسی» مرده است
نوشتهٔ: اتول فوگارد
کارگردان: رکن الدین خسروی
خانهٔ نمایش ـ میدان فردوسی ـ کوچهٔ پارس شماره ۳۲ ـ اداره برنامه های تئاتر.

ترس و نکبت
نویسنده: برتولت برشت
کارگردان: ناصر یوسفی
کارگاه نمایش دانشکده هنرهای زیبا ـ دانشگاه تهران
هشت بعد از ظهر ـ جمعه‌ها ۵ بعد از ظهر

فال فردای شما

- فروردین: آگاهانه یا ناخودآگاه پایتان به گرفتاری های دیگران کشیده خواهد شد. مراقب باشید.
- اردیبهشت: در کار و مسئولیت خود تغییری ندهید، به آنچه فعلا دارید قانع باشید و از فزون طلبی بپرهیزید.
- خرداد: ستاره اقبال شماروبه درخشش است، با متولد آذرماه بیشتر معاشرت داشته باشید.
- تیر: زیاد اهل رویا نباشید در اینصورت فرصت هائی که نیاز بواقع بینی و حقیقت گرائی دارد از دست میرود.
- مرداد: بدلیل بی اعتنایی روابط شما با «او» آشفته میشود، سعی کنید هرچه زودتر خود را با او تطبیق بدهید.
- شهریور: خانم های خانه دار فرصت های مناسبی برای تجدید جلوه های زیبای زندگی با همسرانشان در پیش دارند.
- مهر: روزهای چهارشنبه را بفال نیک بگیرید، در این روزها خیلی‌ها را متوجه خود می کنید
- آبان: پیشنهاد تازه ای بشما میشود، اگر سنجیده در انجام این پیشنهاد قدم بردارید به پیروزی میرسید.
- آذر: در خرید هدیه فقط سلیقه شخصی را بکار نگیرید، توجه داشته باشید که «او» چه سلیقه ای دارد.
- دی: آدمی سخت گوش و پرتلاش هستید، اما استراحت و تمدد اعصاب برای حفظ سلامت شما لازم است.
- بهمن: در برابر ناملایمات صبور و مقاوم باشید، و در زمینه مسائل عشقی جانب احتیاط را رعایت کنید.
- اسفند: اگر دوست یا آشنای شما که باو دلستگی دارید دچار ناراحتی شد، هرگز نگران نشوید، پایان خوشی در انتظار او است.

جدول

ویژه ۹۹۱۵ عادی ۱۲۲۳۷

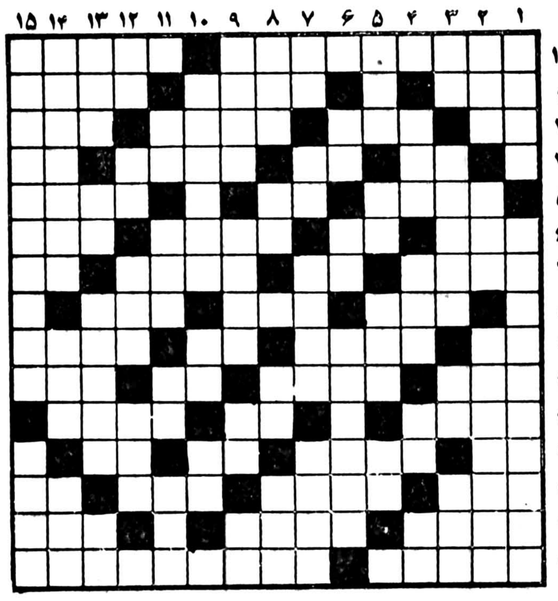

افقی: ویژه

۱ـ فرمانها را از مغز میگیرد و به بدن میرساند ـ جای شراب بود
۲ـ فرزند تازی ـ از خوردنی های ناخوشایند ـ ظرف گل کشان
۳ـ با تخته روی هم میشود ـ مردی که بینی بلند و کشیده دارد ـ حیله گر ـ بالا امدن اب دریا
۴ـ پسوندیست ـ به پای اسیران می بستند ـ کارمند در پی گرفتن انست ـ نیم صدای ضربان قلب
۵ـ بیابان وسیع ـ عددی در هندسه ـ روشنائی چراغ
۶ـ عقاید ـ یکی از فنون ـ ساحل ـ چند تا سنت
۷ـ سهل و آسان ـ رنگ موی فوری ـ پست و خوار کننده ـ قوم اتیلا
۸ـ افتاب عالمتاب ـ اشک چشم ـ ورزشی است
۹ـ آبادی و روستا ـ ضرر و خسران ـ جائی در سینما ـ چهره ای چون عروس چمن دارد
۱۰ـ امر به رفتن حیوان ـ کسیکه کاری به او تکلیف شده ـ بینی خارجی ـ از نواحی مکه
۱۱ـ در کار های شایسته نیست ـ گاهی بی دلیل می اید ـ هدف تیر
۱۲ـ خیس در زبان انگلیسی ـ ریز ریز شده ـ در هم پیچیدن ـ پژمرده و افسرده
۱۳ـ رنگی است ـ تند خوئی کردن ـ نوعی لباس است ـ مادر همه ورزشها
۱۴ـ هم اکنون ـ به کارکو بیدن اید ـ با اهمیت
۱۵ـ گزند رساندن ـ یکی از نامهای وزارت دادگستری در قدیم.

عمودی: ویژه

۱ـ شاعر مرد افکنش را می پسندید ـ ارشمیدس ساخت تا دربه اتش کشیدن کشتی های دشمن به کار رود!
۲ـ برادر قدیمی ظفر ـ نزد و جلو ـ کسیکه به بیماری روحی و پریشانی خیال گرفتار امده
۳ـ از کلمات نفی ـ نوعی کاغذ مرغوب است ـ یادداشت ـ کوهی در استان فارس
۴ـ مادر درلفظ اذری ـ وقت کار و کوشش ـ کم کم با اب می خورند ـ چه کس .
۵ـ گل و لای ته حوض ـ گرم و گداخته ـ نوعی بازی با ورق ـ لخت و برهنه
۶ـ گودال ـ خسیس بس نمی دهد ـ حیوانی است از تیره مرغسانان
۷ـ در شوره زار روید ـ گونه ـ از انواع عطر خارجی ـ کل و تمام
۸ـ بهشت سداد ـ عددی است ـ پت ـ فلزیست ـ بود.
۹ـ مرد با ایمان و بردبار ـ از دانشمندان معاصر انگلیس ـ گل بتونه ـ تازه
۱۰ـ بماهیت چیزی پی بردن ـ عامل اصلی وراثت ـ گریختن .
۱۱ـ خداوند یکتا ـ عسل ـ حرفی در زبان موسیقی ـ چربی
۱۲ـ قهوه در لفظ خارجی ـ دانه خوشبو ـ از واحد های ارتش ـ گروه مردم
۱۳ـ از هنرپیشه های قدیمی هند ـ پایه و بنیان ـ سنگ گرانبهایی است ـ حرف همراهی عرب
۱۴ـ از درندگان خوش پوست ـ درد و ناراحتی ـ اوازش را از دور باید شنید
۱۵ـ لقب معشوقه پاریس! ـ با زنگی دشمن

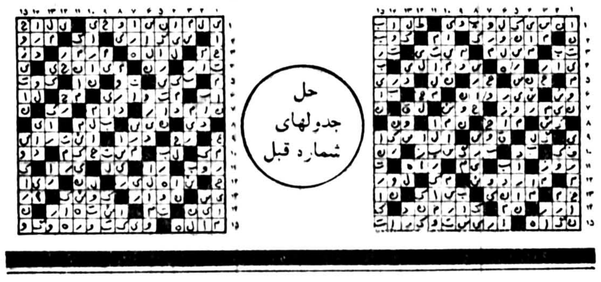

حل جدولهای شماره قبل

افقی: عادی

۱ـ از عشاق مشهور ایرانی که داستان عشق زیبائی دارند ـ ماهی درسال.
۲ـ ازنفت استخراج می کنند ـ خواب ـ مجلس نمایندگان.
۳ـ اشاره به دور ـ کمک و یاری ـ پولیکه قابل خرج کردن است ـ واحد چهارپا.
۴ـ حرف همراهی ـ صورت ـ هر کس به نوعیش معتقد است ـ معشوقه.
۵ـ زودباور ـ ابر رقیق ـ ورزش بی وسیله ایست.
۶ـ کارش نیکوکاری است ـ از آفات نباتی ـ طریقه و راه ـ عضوی در درون.
۷ـ سرشماری ـ ویتامینی است ـ اشاره با گوشه چشم ـ درویش می کشد
۸ـ رسیدن به مراد و مقصود خود ـ طویلترین چاهها ـ با زبانش کار ها توان کرد.
۹ـ قورباغه ـ سپاسگزار ـ کجاست ـ نیست شده.
۱۰ـ زمانی به کمر می بستند ـ چیره دست در کار ـ برابر ـ رنگی است.
۱۱ـ زین و برگ اسب ـ گیاه شوره زار ـ پوست و استخوانی بیش نیست.
۱۲ـ پسوند مانند ـ گیاه همیشه سبز ـ حرف صریح ـ قاعده و روش.
۱۳ـ سرحال نیست ـ خرمن ماه ـ باید حرارت ببیند تا بپزد ـ برایش حرفی بود.
۱۴ـ اکنون سرگرد شده ـ بلند اوازه ـ رایحه.
۱۵ـ نیرنگ و حیله پنهانی ـ زمانی مسافران در انجا رحل اقامت می افکندند.

عمودی: عادی

۱ـ سنگینی و متانت ـ اثری از جک لندن.
۲ـ اشاره به نزدیک ـ نوعی ماهی است ـ پایتخت کشور ونزوئلا.
۳ـ عدد و شماره ـ شاعر در لطافت طبعش خلاف ندیده ـ نفی عرب ـ صورت.
۴ـ قومی در ایران باستان ـ جوانان بیشتر بر صورت دارند! ـ شهری در ایران ـ خاک کوزه گری.
۵ـ گل سرخ عرب ـ فراری معروف نازی ـ حرفی است ـ شگفت زده بر لب میاورد.
۶ـ از رفتنی ها ـ دهان پرنده ـ به مراد دل رسیده.
۷ـ مورچه ریز ـ از ظروف سفالین ـ درخون که بالارود ناراحتی میاورد ـ شوخ از تن میگیرد.
۸ـ از مناطق صنعتی المان ـ همه را شامل شود ـ مهره ای در شطرنج ـ از سیگار های وطنی.
۹ـ روز های عرب ـ گیاهی است بیابانی که گاهی سراز پلو در میاورد ـ در راه عزیزان میدهند ـ برابر.
۱۰ـ در وطن زاده شده ـ ضمیر مفرد ـ کاشف میکرب سل.
۱۱ـ مکان ـ کنار دشت استرفرمان ـ عقاید.
۱۲ـ از کارخانه های داروسازی ـ شراب ـ حرف تصدیق ـ علامت مخصوص.
۱۳ـ قبل از دعوا برمیدارند ـ شراب فرنگی ـ از ظروف اشپزخانه ـ کافی.
۱۴ـ سرای آخرین ـ همیشه بر آسمان نیست ـ روشن دلش دانید.
۱۵ـ از مشهورترین نویسندگان روسی که کتاب جنایات و مکافات اثری از اوست ـ بزرگترین قاره.

تلویزیون

توجه: برنامه های زیر از سوی رادیو تلویزیون در اختیار ما قرار گرفته و روزنامه اطلاعات هیچگونه مسئولیتی در تغییرات احتمالی برنامه‌ها ندارد.

یکشنبه

سیمای ایران

۱۷:۰۰ اخبار
۱۷:۰۵ کودکان
۱۸:۲۰ اخبار ورزشی
۱۸:۳۰ دراستان ما
۱۸:۴۵ تدریس یوگا
۱۹:۰۰ درقلمروحیوانات
۱۹:۲۵ برنامه‌ای از گروه دهقان
۱۹:۳۵ دانش
۲۰:۰۰ مسابقه ازهامون تاارس
۲۰:۳۰ اخبار
۲۰:۵۰ دنیای خبر
۲۱:۱۵ آقای مربوطه
۲۱:۳۰ بامردم
۲۲:۳۰ بارتا

تلویزیون دوم

۱۹:۰۰ اخبار
۱۹:۱۰ سفرهای گالیور«نجات»
۱۹:۳۰ دنیای بچه ها
۲۰:۰۰ نگارخانه ملی
۲۰:۳۰ اروپای قرن بیستم
۲۱:۳۰ اخبار
۲۲:۰۰ تئاتر ماه: پرگنت

تلویزیون بین‌المللی

۱۵:۵۵ اعلام برنامه
۱۶:۰۰ خلاصه اخبار
۱۶:۰۵ بانانا اسپلیتز
۱۶:۳۰ زیگموند وهیولای دریایی
۱۶:۵۵ دره دایناسورها
۱۷:۲۰ زورو
۱۷:۴۵ جوسی و پوسی کت
۱۸:۰۵ تیله مرمری ابی رنگ
۱۸:۳۰ اخبار
۱۸:۵۵ سال ۲۰۰۰
۱۹:۲۰ فیلم سینمائی «روبه شرق» ـ صامت
۲۰:۳۵ مردخانه
۲۱:۱۰ تبهکاران بزرگ
۲۲:۰۰ اخبار
۲۲:۱۵ اپرای کارمن

دوشنبه

سیمای ایران

۱۷:۰۰ اخبار
۱۷:۰۵ کودکان
۱۸:۲۰ اخبار ورزشی
۱۸:۳۰ دراستان ما
۱۸:۴۵ عروج انسان
۱۹:۳۰ ترانه ایرانی
۱۹:۴۵ کتاب برای همه
۲۰:۰۰ سرزمین ما
۲۰:۳۰ اخبار
۲۰:۵۰ دنیای خبر
۲۱:۱۵ آقای مربوطه
۲۱:۳۰ سینمای دوشنبه «زنی با سه چهره»

تلویزیون دوم

۱۹:۰۰ اخبار
۱۹:۱۰ پهلوان کوچولوی پایتخت
۱۹:۴۰ ملک محمد
۲۰:۰۰ ره آور «مجله علمی و اجتماعی»
۲۰:/۳۰ درا و ندار
۲۱:۳۰ اخبار
۲۲:۰۰ شب موسیقی کلاسیک، رکوئیم وردی اثر: جوزپه وردی توسط: ارکستر سنفونیک لندن رهبر: لئونارد برنشتاین

تلویزیون بین‌المللی

۱۶:۰۰ خلاصه اخبار
۱۶:۰۵ گربه اشنائی
۱۶:۳۰ خیابان سه سامی
۱۷:۳۰ منتظر بمان تا پدرت بخانه باز گردد
۱۸:۰۰ اسکی باز
۱۸:۳۰ اخبار
۱۸:۵۵ فضای ۱۹۹۹
۱۹:۵۰ فوکوس
۲۰:۱۵ خانواده‌ای در جنگ
۲۱:۰۵ چیس
۲۲:۰۰ اخبار
۲۲:۱۵ رایان

گفت و گویی با فرامرز صدیقی و فرزانه تاییدی، کارگردان و بازیگر نمایشنامه «طلبکارها» که از تلویزیون یک پخش خواهد شد.

فرزانه تاییدی:

تماشاگر باید نمایش را گوش کند!

«فرامرز صدیقی» که بازیش را در نمایشنامه‌ی روزنه‌ی آبی دیدیم، نمایشنامه‌ی «طلبکارها» نوشته‌ی «اگوست استریندبرگ» را برای نمایش در تلویزیون کارگردانی کرده است که این نمایش چندی پیش توسط مسعود فروتن بطریقه‌ی رنگی ضبط شد.

در نمایشنامه‌ی «طلبکارها» منوچهرفرید، فرزانه تائیدی و خود فرامرز صدیقی بازی دارند.

به بهانه‌ی ضبط این نمایش که بزودی از تلویزیون یک پخش خواهد شد با فرامرز صدیقی و فرزانه‌ی تائیدی گفتگویی داریم:

«طلبکارها» چهارمین نمایشنامه‌ای است که فرامرز صدیقی برای تلویزیون کارگردانی کرده است: دیوان «اشعار براونینگ» شاهراه، و «ستایش مهر» سه نمایشنامه‌ی دیگر هستند. فرامرز صدیقی در نمایشنامه های روزنه آبی همیشه و هنوز باران می بارد و فیلمهای چشمه، زن باکره، برهنه تا ظهر با سرعت و امشب اشکی می ریزد بازی کرده است.

فرامرز صدیقی در مورد نمایشنامه «طلبکارها» می گوید:

قبل از اجرای این پیس توسط آربی اوانسیان جذب ان شده بودم و همواره می خواستم اجرایی از آن داشته باشم، چون خیلی از مسایل این پیس را در اجتماع خودمان دیده بودم و برایم قابل لمس بود، بنظر من رابطه زن و مرد مشکلی است که هنوز حل نشده و ازدواج مفاهیم سنتی خود را بعلت تحولات صنعتی و اقتصادی و اجتماعی از دست داده است.

فضای این نمایشنامه بویژه با فضای امروز ایران وفق میدهد. پورسالاری از بین رفته و زنان دارای حقوق مساوی با مردان شده اند

بنظر من در دنیای صنعتی امروز ازدواج یک قرارداد است تا یک سنت. ما ایرانیها در مورد مسئله ازدواج حالت خاصی داریم و مرد ایرانی در زندگی امروز آسیب پذیرتر از زن امروز ایرانی است.

البته این بیشتر مربوط میشود به قشر خاصی از اجتماع ما با ویژگی های اقتصادی و اجتماعی و فرهنگی خاص خود وگرنه ما هنوز در روستاها شکل سنتی ازدواج و روابط زن و مرد را دارا هستیم.

«صدیقی» در مورد اجرای تلویزیونی طلبکارها می گوید:

تلویزیون کاری را که تئاتر در یک قرن انجام میداد در ظرف چند سال انجام میدهد. تلویزیون در اشاعه و شناخت تئاتر خیلی سازنده است و در تکمیل حرفهای خودم باید بگویم اگر فرضا تئاتری چند ماه بر روی صحنه باشد حداکثر چندین هزار نفر از آن دیدن خواهند کرد در صورتیکه تلویزیون این امکان را تا چندین میلیون نفر افزایش میدهد در اینجا بد نیست نقل قولی از علی نصیریان بکنم که می گوید:

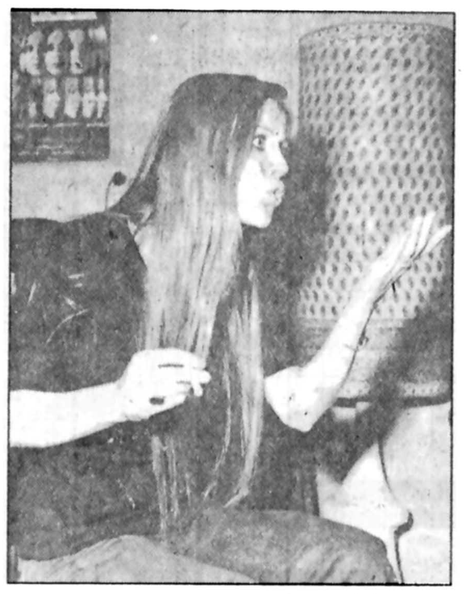

«بازی در تلویزیون حضور است ولی در تئاتر (صحنه) بازی است».

البته با پیشرفتها و بدست آوردن امکانات ما هم می توانیم ضبط های تلویزیونی خوبی نظیر «پدر» و «جشن تولد» داشته باشیم

وی در مورد رابطه کارگردان هنری و کارگردان فنی این نظر را دارد:

در حال حاضر ما کارگردانهای فنی خوبی داریم البته چند سال پیش در تلویزیون کار کمی مشکل بود. چون همانطور که یک کارگردان فنی از مسایل تئاتر و ریزه کاریهای آن آگاه نبود همانطور کارگردان هنری از امکانات و مسایل تلویزیون ناآگاه بود و با آگاهی یافتن هر دو طرف و با درک بیشتر یکدیگر این مسئله در حال حاضر تا حد زیادی حل شده و تقریبا کارگردان فنی و هنری در تلویزیون با هم تفاهم دارند.

فرزانه تائیدی در مورد بازی در این پیس گفت:

فرامرز صدیقی حدود سه ماه قبل در مورد این نمایشنامه با من صحبت کرد و من نیز بعد از خواندن آن از رلی که بایستی اجرا می کردم خوشم امد بهمین دلیل بازی در این پیس را قبول کردم چون دوست دارم از بازی کردن در هر نقشی چیزی هم یاد بگیرم

بنظر من این رل «تکلا» به شخصیت من خیلی نزدیک است. و بهمین جهت می توانم آنرا بهتر حس کنم و ارائه دهم.

بطور تصادفی من هم مانند «تکلا» دوبار ازدواج کرده‌ام، بنظر من طلبکارها بهترین اثر اگوست استریندبرگ است.

در مورد تماشاگر ایرانی فرزانه تائیدی معتقد است که:

طبق تجربه چندین ساله‌ام در مورد تماشاگر ایرانی باید بگویم که:

که تماشاگران حق دارند در مورد هنرمندان ما حرف بزنند و انتقاد کنند اما متأسفانه تماشاگر ما ـ البته نه اکثریت آنها ـ یک هنر را ندارند و این هنر چیزی نیست جز هنر «گوش دادن»

تماشاگران ما باید توجه داشته باشند که حتی اگر صرفا نمایشنامه‌ای را بعنوان سرگرمی می‌بینند بهتر است چند دقیقه با تمرکز فکر نمایش را گوش کنند و بعد قضاوت کنند. حرفهای نویسندگان بزرگی مثل ایبسن و استریندبرگ واقعا قابل تامل است.

خاطره ها...

از سیخ کباب تاشمشیر

در پی گزارش اولین های رادیو، همانطور که نوشتیم، چون فرصت اندک بود نتوانستیم از همه آنهایی که بنوعی در ۳۸ سال عمر رادیو با این رسانه‌ی گروهی همکاری داشته‌اند، مطلبی داشته باشیم، تصمیم گرفتیم از این پس هر روز به معرفی یکی از آنها بقلم خودشان بپردازیم.

آقای ناصر نجمی که از همکاران قدیمی رادیو هستند شرح کار خود را در رادیو برای ما فرستاده‌اند. با هم مطلب را بخوانیم:

من از سال ۱۳۲۴، درست از موقعیکه مسئولیت قسمتی از اداره کل تبلیغات را بعهده داشتم همکاری خودم را با رادیو تهران آغاز کردم، این همکاری ابتدا با نوشتن داستانهای حماسی تاریخی آغاز شد که شخصا آنها را همراه با آهنگ موسیقی کلاسیک اجراء میکردم. به موازات اجرای این برنامه ها که برای نخستین بار در رادیو نوشته و اجراء میگردید شروع به نوشتن و تنظیم نمایشنامه های تاریخی و نمایشنامه هائی بر مبنای سرگذشت ها و تمثیلات و حکایات گلستان سعدی ـ کلیله و دمنه نمودم. نمایشنامه های تاریخی رادیوئی که برای اولین بار نوشتم بوسیله جمعی بازیگر اماتور به کارگردانی آقای مستجاب الدعوه و بوسیله هنرمندانی چون آقای بهمنیار و چند تن دیگر که در آن روزها بتازگی از طریق اجرای نقش های همین برنامه ها به رادیو قدم گذاشته بودند آغاز گردید. چون در آن وقت ها هنرمند مثل امروز وجود نداشت گاهی کارگردان برنامه ناگزیر میشد نقش چند پرسناژ را اجراء کند و نکته شیرین و جالب این که در آن سالهای نخستین تاسیس رادیو تهران نه نواری بود که قبلا برنامه ها ضبط شود و نه وسائل امروزی برای پخش (افکت) صدا وجود داشت ناگزیر مثلا از سیخ های کباب برای افکت بهم خوردن شمشیر نمایشنامه های تاریخی که صحنه جنگ و کارزار را مجسم میکرد بهره گرفته میشد.

اثری از «هنریک ایبسن» خالق «دشمن مردم» بر صفحه تلویزیون

«پی یرگینت» جوان خیالبافی است که با مادرش زندگی میکند و داستانهای خیالی و باور نکردنی برای مادرش و دیگران تعریف میکند.

همه او را بعنوان یک مرد دروغگو و لاف زن میشناسند مادرش میمیرد و او در سفرهای خیالی خود با مردم مختلف برخورد میکند، ثروتمند میشود و در این راه از فضیلت و انسانیت دور میشود و سرانجام در کشف معمای وجود حقیقی خود در میماند.

داستان خلاصه‌ای است از نمایشنامه‌ی «پی یرگینت» نوشته‌ی «هنریک ایبسن» نمایشنامه نویس معروف نروژی. این نمایشنامه امشب ساعت ۲۲ از تلویزیون ۲ پخش میشود هنریک ایبسن از معروفترین نمایشنامه نویسان دنیاست. «دشمن مردم یا دکتراستوک مان، و خانه‌ی عروسک» از جمله نمایشنامه های خوب این نمایشنامه نویس است.

«پی یرگینت» از سری نمایشنامه های فیلم شده‌ای است که تلویزیون ۲ از تلویزیون کشورهای دیگر خریداری کرده است.

نخستین سالهای رنسانس در ایتالیا

«نخستین سالهای رنسانس» در ایتالیا موضوع برنامه‌ی امشب «نگارخانه‌ی ملی» است که ساعت ۱۹ـ۳۰ از تلویزیون ۲ پخش میشود.

رنسانس به معنی تولد دوباره ادب و فرهنگ است. زادگاه رنسانس کشور ایتالیا، بخصوص شهر فلورانس است. با پیدا شدن رنسانس در قرن پانزدهم، عصر جدیدی ازحکمت در ایتالیا مورد توجه قرار گرفت.

این نهضت جدید توانست در نقاشی نیز تاثیر بگذارد و نقاشان این دوره را به آفریدن تابلو های جدید بگمارد، سبکی که از الهام و معنویات اسمانی به واقعیات زمینی توجه می کند. از اولین نقاشان این دوره، «بوچلو» است که واقعیت و الهام را در هم می آمیزد، دیگر از نقاشان این دوره «ماساچو»: است. و پییرودلافرانچسکا که تابلوی «غسل تعمید عیسی مسیح» را آفریده است. دراین سبک، توجه بسیاری به دور نما و منظره های گسترده می شود. طبیعت گرائی و قوانین ریاضی در تمام این تابلوها به چشم می خورد. «وروکین»، استاد «لئوناردداوینچی» هم جزو نقاشان دوره رنسانس است

رئیس انستیتو گوته های دنیا

فرهنگ ایران را به مردم آلمان معرفی خواهیم کرد

دکتر کوبلین، دکتر بیکرز، دکتر فون بیسمارک

هفته گذشته دکتر فون بیسمارک رئیس انستیتو گوته های دنیا در مونیخ که برای شرکت در سمینار سالانه انستیتو گوته به تهران امده بود در یک مصاحبه مطبوعاتی شرکت کرد و توضیحاتی درباره فعالیتهای انستیتو گوته داد، دکتر فون بیسمارک گفت:

ـ مادر انستیتو گوته دو هدف مهم فرهنگی را دنبال میکنیم یکی برقراری روابط دوجانبه فرهنگی، یعنی معرفی فرهنگ آلمان به مردم ان کشور و معرفی فرهنگ ان کشور به مردم آلمان مثلا در مورد کشور ایران ما از طریق ایجاد نمایشگاههای متعدد نقاشی و نمایش فیلم گاو در آلمان تا اندازه‌ای به این هدف نزدیک شده‌ایم هدف دوم ما ترویج زبان آلمانی است، و برای این که زبان آلمانی مورد استفاده عده بیشتری از مردم جهان باشد، در انستیتو گوته ها امکانات زیادی فراهم کرده‌ایم.

دکتر بیسمارک در پاسخ این پرسش که آیا انستیتو گوته هم مثل دیگر مراکز فرهنگی برنامه های خود را با سفارتخانه در میان میگذارد یا نه گفت:

ـ رئیس انستیتو گوته کاملا آزاد است که خود تصمیم بگیرد و چون کار ما کاملا جنبه فرهنگی دارد و نه سیاسی، لزومی نمی بینیم که سفارتخانه در جریان کارها باشد.

دکتر «کوبلین» رئیس کتابخانه های انستیتو گوته در دنیا که در این مصاحبه حضور داشت درباره کتابخانه های انستیتو گوته گفت:

ـ مادر کشورهای مختلف دنیا ۱۴۰ کتابخانه انستیتو گوته داریم که بزرگترین آن در پاریس با ۵۰/۰۰۰ جلد کتاب و کوچکترین آن درازمیر ترکیه ۳/۵۰۰ جلد کتاب دارد.

دکتر بیکر رئیس انستیتو گوته ایران که در سال گذشته بمناسبت برپائی شبهای شعر و سخنرانی نویسندگان و شاعران ایرانی در انستیتو گوته موفقیت درخشانی کسب کرده بود در ادامه حرفها گفت:

ـ مادر سال جاری از هر برنامه فرهنگی مشترک دوجانبه استقبال میکنیم. و امیدواریم انستیتو گوته در ایجاد ارتباط سالم فرهنگی بین دو ملت ایران و آلمان موفقیت بیشتری داشته باشد.

عزت‌اله انتظامی و پنجره

از امشب نمایشنامه‌ی «پنجره» که براساس داستانی از جخوف توسط عزت‌الله انتظامی نوشته شده است در سالن تئاتر دانشگاه فرح بروی صحنه خواهد امد. این دومین نمایشنامه‌ای است که بکارگردانی عزت انتظامی در سالن تئاتر این دانشگاه اجرا میشود. نمایشنامه‌ی نخست دعوت نوشته‌ی «ساعدی» بود که اولین ثمره‌ی همکاری عزت انتظامی و دانشجویان دانشگاه فرح محسوب میشود. عزت انتظامی از اوایل سال پیش بعنوان استاد کارگاه تئاتر در این دانشگاه به تدریس مشغول بوده است که علاوه بر زمینه‌ی تئوری در زمینه‌ی عملی نیز نمایشنامه‌ی «دعوت» نوشته‌ی غلامحسین ساعدی را با همکاری دانشجویان این دانشکده اجرا کرده است.

در نمایشنامه‌ی پنجره دومین کار عملی گروه تئاتر این دانشگاه هایده‌ی هاشمی، سهیلا ظهیرابادی لادن ایت‌الهی و اسمعیل محرابی بازی دارند. از امشب ساعت ۱۸ این نمایشنامه در سالن تئاتر دانشگاه فرح بروی صحنه خواهد امد.

عزت انتظامی از سال پیش با شروع فعالیتش در این دانشگاه از دیگر فعالیتهایش کاست و تنها کار خود را منحصر به تئاتر این دانشگاه کرد

۱۹۰۰

۱۹۰۰ آخرین ساخته‌ی برناردو برتولوچی سازنده فیلم مشهور آخرین تانگو در پاریس در نمایش عمومی‌اش در لندن با بی مهری منتقدین انگلیسی روبرو شده است.

این فیلم در ارزشیابی منتقدان مجله‌ی سینمای فیلمز اند فیلمینگ دو ستاره (خوب) گرفته است در حالیکه «خداحافظ دختر» ساخته‌ی «هربرت راس» سه ستاره (خیلی خوب) گرفته است. این ارزشیابی نشان میدهد که منتقدان انگلیسی برای کار آقای هربرت راس در مقابل ساخته‌ی برنادوبرتولوچی ارزش بیشتری قائل شدند

۱۹۰۰ که در جشنوراه کان ۷۶ عرضه شد طولانی ترین فیلم سینمائی است که در چند ساله اخیر ساخته شده است زمان این فیلم ۳۲۰ دقیقه است مدتی کمتر از شش ساعت.. در فیلم ۱۹۰۰ برت لنکستر، ژراردپارادیو، دومنیک ساندا، دونالد ساترلند، رابرت دونیرو، رومو والی، استفانیا ساندرلی و «آلیدا والی» بازی دارند

آدمهای ماشینی در تلویزیون

همزمان با آماده شدن استودیوی ۱۱ تلویزیون که هم اکنون بعلت تعمیرات تعطیل است نمایشنامه‌ی «آدمهای ماشینی» نوشته‌ی کارل جابک در دکوری که فضای مجموعه های علمی و تخیلی را بیاد خواهد اورد ضبط خواهد شد. «کارل جابک» یک نمایشنامه نویس مشهور لهستانی است که درنمایشنامه‌ی «آدمهای ماشینی» به بررسی برخورد عاطفه و احساس و عشق با تکنیک و ماشین در جامعه‌ی سرمایه‌داری می پردازد و بجای اینکه بیاینه‌ای علیه ماشینیسم صادر کند جامعه سرمایه‌داری صادرکننده‌ی ماشین را محکوم می کند.

عباس یوسفیانی کارگردان فنی و هنری این نمایش است و دران فرزانه تاییدی و منوچهر فرید و عده‌ای دیگر از هنرپیشگان اداره‌ی برنامه های تئاتر بازی دارند.

انگلیسی را بدون معلم بیاموزید!

با روش جدید و موفق خودآموز BBC انگلستان

تلفن: ۸۳۵۹۴۷

مدرسه عالی تلویزیون و سینما به تعداد معدودی افراد با صلاحیت در سطح استادیاریا دانشیار مهندسی برق نیازمند است.

رشته‌های تخصصی مورد نیاز عبارتند از الکترو مغناطیس، مخابرات، سیستم و کنترل و الکترونیک. وظایف شغلی این عده تدریس در سطح لیسانس و فوق لیسانس و فعالیتهای تحقیقاتی است. شرائط احراز این شغل دارا بودن درجه دکترا از دانشگاههای معتبر، داشتن سابقه تدریس و تجربه فوق دکترا یا تجربه صنعتی مربوط به رشته میباشد. در صورت واجد شرایط بودن خلاصه شرح تحصیلی و نام دو معرف را بآدرس زیر ارسال دارید.

آدرس: دبیرخانه فنی مدرسه عالی تلویزیون و سینما ساختمان شماره ۴، خیابان پهلوی پلاک ۱۱۹۳

آدرس پستی: دبیرخانه فنی مدرسه عالی تلویزیون و سینما

صندوق پستی ۳۱۴۴ـ ۴۱ تهران

استخدام

شرکت سهامی آلومینیوم ایران‌دراراک، یکنفر منشی با شرایط زیرجهت انجام امور منشیگری مدیرعامل شرکت باحقوق‌ومزایای مکفی‌استخدام می نماید.

۱ـ داشتن دیپلم متوسطه یا معادل
۲ـ تسلط کامل بزبان انگلیسی.
۳ـ تسلط کامل بامور ماشین نویسی فارسی و انگلیسی.
۴ـ تجربه کافی در امور منشیگری.
۵ـ تبعه دولت شاهنشاهی ایران.

از افراد واجد شرایط خواهشمند استدرخواست های‌خود رابه نشانی ایرالکو، صندوق پستی ۳۱ اراک، ارسال ویامستقیما به‌کارگزینی شرکت، واقع درکیلومتر ۶ جاده‌اراک‌ـ تهران‌مراجعه‌نمایند.

بانک اعتبارات ایران

آگهی دعوت مجمع عمومی عادی سالیانه بانک اعتبارات ایران (شرکت سهامی عام)

مجمع عمومی عادی سالیانه بانک اعتبارات ایران (شرکت سهامی عام) در ساعت ۵ بعد از ظهر روز چهارشنبه مورخ ۲۵۳۷/۳/۱۷ شاهنشاهی (۷ ژوئن ـ ۱۹۷۸) در مرکز بانک واقع در خیابان سوم اسفند شماره ۵۰ تشکیل خواهد شد.

از عموم صاحبان سهام دعوت میشود شخصا یا بوسیله نمایندگان خود با توجه بمفاد ماده ۱۶ اساسنامه در روز و ساعت مقرر در جلسه مزبور حضور بهمرسانند دستور جلسه مجمع عبارتست از:

۱ـ گزارش هیئت مدیره راجع بعملیات و ترازنامه و حساب سود و زیان بانک در سال ۲۵۳۶
۲ـ گزارش‌های بازرس و حسابرس و حسابدار رسمی بانک راجع به تراز نامه و حساب سود و زیان بانک در سال ۲۵۳۶
۳ـ اتخاذ تصمیم نسبت بترازنامه و حساب سود و زیان بانک و دادن مفاصا به هیئت مدیره برای سال ۲۵۳۶
۴ـ انتخاب یک عضو هیئت مدیره بجای عضو مستعفی.
۵ـ انتخاب بازرسان بانک.
۶ـ تعیین روزنامه کثیر الانتشاری که اگهی‌های دعوت و اطلاعیه‌های بعدی در آن منتشر خواهد شد.

ضمنا باطلاع میرساند که ترازنامه و حساب سود و زیان و پیشنهاد تقسیم سود و گزارش‌های هیئت مدیره و بازرس و موسسه حسابرس و حسابدار رسمی از پانزده روز قبل از تشکیل مجمع در مرکز بانک در اختیار سهامداران محترم خواهد بود.

رئیس هیئت مدیره بانک اعتبارات ایران
۴۱۸۸ـ۱

اطلاعات بانوان سه شنبه ها منتشر میشود

آگهی انتخاب نماینده فروش شاد امین

کارخانه غذای کودک وابسته به شرکت صنایع شیر ایران در نظر دارد توزیع و فروش محصول خودرا در شهرستانها به نماینده ذیصلاح واگذار نماید.

نمایندگانی که در حوزه فعالیت خود ساکن هستند ارجح میباشند. جهت کسب اطلاع بیشترخواهشمند است با اموربازرگانی شرکت‌سهامی صنایع شیر ایران تماس گرفته‌شود م‌الف ۴۱۵۱

شرکت سهامی صنایع شیر ایران

من پیشنهاد میکنم باتورهای جام جم به‌شرق وغرب جهان سفرکنید.

شماره تور	مدت‌تور	مسیر	تاریخ حرکت	قیمت به‌تومان
۱	۹روز	دهلی ـ کشمیر ـ اگرا (تاج محل) نهار ـ شام ـ صبحانه‌وگردش	دوشنبه‌ها	۵۴۵۰
۲	۱۵روز	رم ـ (ناپل ـ کاپری ـ سورنتو) پاریس ـ لندن	یکشنبه‌ها	۷۷۵۰
۳	۱۵روز	نیویورک ـ واشنگتن ـ لندن درآمریکاهتلهای آمریکاناوهیلتون	پنجشنبه‌ها	۱۱۴۵۰
۴	۱۵روز	دهلی ـ توکیو ـ کیوتو ـ اوساکا ـ هنگ کنگ	چهارشنبه‌ها	۱۲۹۵۰
۵	۱۶روز	بانکوک ـ پاتایا ـ سنگاپور ـ هنگ کنگ اکثرهتلها شرایتون هایت ویامشابه میباشد.	پنجشنبه‌ها	۸۹۵۰
۶	۱۶روز	نیس ـ بارسلون ـ ژنو ـ پاریس	دوشنبه‌ها	۷۸۵۰
۷	۲۱روز	رم (ناپل ـ کاپری ـ سورنتو) ونیز ـ پاریس ـ لندن	دوشنبه‌ها	۸۹۹۰
۸	۲۱روز	رم (ناپل ـ کاپری ـ سورنتو) بارسلون ـ پاریس ـ لندن	چهارشنبه‌ها	۹۲۵۰
۹	۲۱روز	لندن ـ پاریس ـ ژنو ـ رم (ناپل ـ کاپری ـ سورنتو)	شنبه‌ها	۸۹۹۰
۱۰	۲۱روز	نیویورک ـ آبشارنیاگارا (کانادا) سانفرانسسکو ـ لوس آنجلس (هالیود) لاس وگاس ـ میامی ـ واشنگتن	شنبه‌ها	۱۴۴۵۰
۱۱	۲۸روز	رم ـ ونیز ـ فرانکفورت ـ پاریس ـ آمستردام ـ لندن	پنجشنبه‌ها	۱۲۲۵۰

توجه: تاریخ حرکت تورها از خرداد ماه میباشد

برای رزرو تور خود امروز تلفن کنید شاید فردا دیر باشد

برای رزرو جا از تهران و شهرستانها باتلفنهای: ۸۳۷۰۸۳ ۸۳۷۰۸۴ ۸۲۴۸۵۸ ۸۲۴۸۵۹ ویا آژانس مسافرتی اینترا شاهرضا اول ویلا شماره ۱۸ تماس بگیرید.

قیمت تورها شامل: اقامت درهتلهای درجه یک باصبحانه وسایرسرویس های توریستی میباشد

متن کامل مصاحبه شاهنشاه با نمایندگان وسائل ارتباط جمعی

شاهنشاه آریامهر بعداز ظهر دیروز اعلام کردند: تقویت قوای دفاعی ایران همچنان ادامه خواهد یافت.

شاهنشاه که در یک مصاحبه مطبوعاتی با نمایندگان وسائل ارتباط جمعی داخلی سخن میگفتند در پاسخ یک پرسش درباره توطئه‌هائی که برای تجزیه پاکستان انجام میگیرد گفتند: امیدوارم که چنین وضعی پیش نیاید نه زیرا وضع ژئوپولتیک منطقه بکلی تغییر خواهد کرد.

شاهنشاه که در کاخ نیاوران و در مصاحبه‌ای که نزدیک نود دقیقه طول کشید با خبرنگاران سخن میگفتند تاکید فرمودند که وقایع مرزهای شرقی ایران ضرورت تقویت قوای تدافعی ایران را آشکارتر ساخته است.

شاهنشاه با اشاره به تظاهرات اخیر در ایران گفتند: عده‌ای از این افراد می‌خواهند ایران را به صورت «ایرانستان» درآورند. عده‌ای از اینها همان ورشکستگان سیاسی قدیمی هستند که بسلامتی پیشه‌وری میخوردند اما باید بدانند که ایران قابل تقسیم نیست. قوای مسلح و همه ایرانی وطن پرستی زیر بار اینها نخواهد رفت.

شاهنشاه در آغاز این مصاحبه که در سمت پانزده و چهل دقیقه ترتیب یافت چنین فرمودند:

اول باید ملت این اجتماع را توضیح بدهم.

شما در روزنامه ها و در رسانه ها بیشتر از هرکسی حس میکنید که چه تحولاتی در مملکت از لحاظ آزادی های قلمی و اظهار عقیده پیدا شده است. خیلی ها هم ایراد دارند که البته دراین بین کسانی که باین مملکت علاقه ندارند یا به ممالک دیگری علاقه‌دارند یا سوگند یاد کرده‌اند که در خدمت دیگران باشند لابلای مطالب و سطوح و مقاله هوظیفه خودشان را انجام میدهند، ولی خوب باین کاری نداریم. چرا وقتی که ماچنین وضعی را در مملکت ایجاد کردیم پارسانه های خودمان، با مخبرین خودمان مصاحبه نداشته باشیم و فقط با خارجی داشته باشیم.

این است که تصمیم کلی براین است که لااقل هر سه ماه یک مرتبه «مگر پیشامد های خارق‌العاده بشود» چنین جلسه‌ای تشکیل بدهیم و معمولا دراین مدت سئوالاتی که جمع میشود به خاطر شما نمایندگان مطبوعات میماند سئوالات شما را تا آنجا که در مقام من است خودم جواب خواهم داد و سئوالاتی که درمقام کارها و وظایف دولت و قوه مجریه است، آنها جواب خواهند داد. بعضی چیز ها در حدود مسئولیت های قوه قضائی است که آنها باید جواب بدهند یاوزیر از طرف آنها بطریق دیگری. بهرصورت مطالب هرچه باشد و نباشد در محیط امروزی روشن خواهد شد و فعلا بهمین جا اکتفا میکنم. مسلما در ضمن سئوالاتی که خواهید داشت قسام مطالبی که لازم است ذکر بشود امروز بطریقی ذکر خواهدشد.

ریشه‌های حوادث اخیر

دراین هنگام سردبیران و نمایندگان وسائل ارتباط جمعی سئوالات خودرا مطرح کردند.

صالحیار سردبیر روزنامه اطلاعات پرسید: میخواستم از نظر شاهنشاه در باره حوادث چندروز اخیر آگاه شوم و نظر شاهنشاه را درباره این حوادث و ریشه های آن پرسش کنم. شاهنشاه فرمودند:

شاید بشود حوادث چندروز اخیر واقا حدی جدا کرد از حوادثی که دراین دو سال اخیر پیش آمده است. البته همانطور که گفتم حس کرده‌اید که دراین ۱۸ ماه یا دوسال اخیر ما مملکتمان را بسمتی میبریم که بالاخره این اقدامات بنیانی و سیاسی واقتصادی و اجتماعی تقریبا مقارن همدیگر خواهند رسید به آن موقعی که من میگویم وارد تمدن بزرگ خواهیم شد. یعنی تاآن موقع بیسوادی تقریبا در مملکت ریشه‌کن میشود. تا آن موقع صنعت ایران به پایه تقریبا صنایع امروزی اروپائی میرسد البته کشاورزی ایران ترقی کرده باشد. از لحاظ اجتماعی این ۱۹ ماده انقلاب راکه الان داریم چه چیز دیگری میشود به آن اضافه کرد، پیش آمدها نشان خواهند داد. ولی این یک مسابقه ایست. شما چرا نمی‌گذارید در رسانه هایتان که حقیقتا صدای میهن ما هستند و سعی کنند برنامه بهتری از ۱۹ ماده انقلاب، ولو تخیلی هم باشد بدهند، چون شنیدم بعضی از روزنامه های امروزی مخفی که نیست ولی غیر رسمی چاپ می شود میگذارند که پخش هم بشود، خیلی وعده میدهند که اگر ما بیائیم سرکار چکار ها میکنیم.

سه تا ٤ ماده از مواد ساده انقلاب ایران را تازه به ملت ایران وعده میدهند، در صورتیکه ما ۱۹ ماده انقلاب داریم که مشغول اجرا و انجام است. از لحاظ اقتصادی که گفتم، از لحاظ اجتماعی اضافه بر عدالت اجتماعی که در ایران موجود است من میگویم اصول انقلاب ما رابامرام دیگر خواهید دید هم از لحاظ مادی، هم از لحاظ انسانی نمی‌تواند به‌های انقلاب ایران برسد. ما حاضریم که مطالب را مطالعه کنیم از لحاظ آزادیهای فردی این است که میخواهیم یک جامعه‌ای سربلند باشیم، البته وطن‌پرست، چون برای ایرانی مفهوم غیروطن پرستی قدری سنگین میاید و بهر صورت در موقعیت جغرافیائی امروز ایران اصلا غیر از وطن‌پرستی ایرانی وجود نخواهد داشت. در بعضی نقاط دنیا ممالکی هستند که احتیاجی به وطن پرستی دوآتشه برای ادامه حیات ندارند ولی در بعضی از نقاط جغرافیائی چاره‌ای غیر از وطن پرستی دو آتشه نیست که ایران یکی از آن نقاط است والا از بین میرویم و دیگر اسم ایران نخواهد بود، میشوید ایرانستان.

تاریخ به تاریخ

تمام ورشکستگان سیاسی قدیمی که بسلامتی پیشه‌وری شراب خوردند تمام امیدشان تقسیم ایران یعنی تجدیدقی ردادو سال ۱۹۰۷ بود. اگر وقایع تاریخ را پشت سر هم نگاه کنید می‌بینید که به‌چه نحو تکرار شده: ۱۹۰۷ تقسیم ایران بین روس و انگلیس.

۱۹٤۰ فکر میکنم پیشنهاد بوین وزیر خارجه انگلستان و ولز وزیرخارجه آمریکا به مولوتف برای ایجاد سه جمهوری خودمختار آذربایجان و کردستان و خوزستان یعنی یکنوع تقسیم جدید ایران بود، بگذریم ازاینکه در سال ۱۹۱۹ بکلی مملکت را به انگلیسها بخشیده بودند. ۱۹۰۷ دو سال پس ازانشاء قانون اساسی ۱۹۱۹ چهارده سال بعدازانشاء قانون اساسی و بعد زمان جنگ و اشغال مملکت دومرتبه فکر تقسیم ایران پیش آمد هروقت حکومت مرکزی ضعیفشد فکر تقسیم ایران پیش می‌آمد و حالا هم باز همان قدیمیها امید و آرزویشان برگشت به سال ۱۹۰۷ است.

تقسیم مملکت

تنها راهی که آنها بیایند سرکار این است که احیانا مملکت بین دو مملکت بزرگ تقسیم بشود و اینها هم با تودهای‌ها بسازند که احیانا اجازه بدهند که آنها شاید در جنوب مملکت بمانند ولی جنوب مملکت که دیگر اپل ندارد. ایلات ایران اقلا ۵۰ درصدشان الان باسوادند ۵۰ درصد باسواد که دیگر زیر بارخان‌نمیرود و اصلاوضع مملکت عوض شده، ایران قابل تقسیم نیست. یا باید ایران مستقل باقی‌ماند یا همه‌اش خواهد رفت به یک سمت. امکان تقسیم ایران به شمال و جنوب و جنوب درتحت استیلای غرب امکان ندارد.

اینها را می‌گویم که ذهن‌ها کاملا روشن باشد. امروز روزی‌نیست که‌بشود ذره‌ای پرده‌پوشی‌یا مسئله‌ای را پنهان کرد. هرکسی آنوقت تکلیف خودش را خواهد دانست. خلاصه این آزادیهائی که ما دادیم اینها براه افتادند و فکر کردند که با دو تا مقاله توشتن در اینجا و سمعا تلقن زدن به اروپا یا امریکا امید تقسیم مجدد مملکت امکان دارد.

خوب اینکه امکان ندارد ما که نمیگذاریم، کسانیکه هم دلشان برای وطنشان میسوزد نخواهند گذاشت چنین کاری بشود فکر میکنید که قوای مسلح مملکت زیر بار میرود.

فکر میکنید که اصلا هر فرد ایرانی وطن‌پرست زیربار اینکار خواهد رفت.

کمکم از آزادیهائی که ما دادیم سبب شد که حتی این قبیل اشخاص تا این حد ماهیت خودشان را نشان بدهند و باین ترتیب سیمای کسانیکه صد درصد مخالف موجودیت این مملکت باین طریق هستند ظاهر شد وقایع چند روز اخیر کار این قبیل افراد بود، افرادی که دیگر به رژیم و به مملکت کوچکترین علاقه‌ای ندارند. این گروه وقتی پرچمی را با علائم مخصوص بهاهتزاز درآوردند دیگر خیلی مطالب علنی شد. وقتی جلوی ترن خوابیدند یعنی مواصلات مدرن امروز موقوف، سیمهای برق را قطع کردند یعنی قوه محرکه صنعت نباید باشد و بالاخره بنظر آنان هرچه که مظاهر تمدن و پیشرفت است نباید وجود داشته باشد. حالا میخواهم ببینم این مملکت را با این وضع اینها چگونه میخواهند اداره کنند. خودش تماشائی است.

این است که باز تکرار میکنم وقایع چند روز اخیر امروز دیگر ما می بینیم که بدست کدام افراد است، اما خوب ممکن است یکی از شما سئوال کند در مملکتی که انقلاب شده است و در سایه ۱۹ ماده انقلاب این کشور به پیشرفت و ترقی دست یافته‌است چطور هنوز چندنفری پیدا میشوند که طرز فکر و برداشت آنان از مطالبشان نه تنها بچگانه و ابلهانه ولی عجیب و حتی غیرقابل تصور باشد.

جوابش این است که حتما یک عدم رضایت‌هائی باید باشد که طبیعی است همه‌جا هست و خودمان هرروز دائم درصدد پیدا کردن عدم رضایت های بیخودی‌هستیم یکروز مثلا واردات میوه را آزاد میکنند، یکروز جلویش را میگیرند نه این یکی درست معلوم است نه آن یکی و این قبیل کارهای قدری ندانم‌کاری ویکی هم بعضی اوقات اجحافهای ماموربن مسلما به مردم هست. هرچقدر هم در اینجا سعی بشود این موضوع هست و انشاءالله زودتر ازبین خواهد رفت. آنهم فکر میکنیم شاید با عدم تمرکز ازبین‌برود. خوب این قبیل نارضایتیها هست، شاید که بیشتر از اینهم‌باشد اما آیا این بایددلیل این‌باشدکه اینها بردارند تیشه بهریشه تمام استقلال مملکت بزنند. یا دانشجوئی که تحصیلاتش مجانی است و ازدولت پول‌توجیب‌میگیرد این‌دانشجو نه فقط خودش درس نخواند بلکه مانع‌درس‌خواندن یک‌عده‌گرهم بشود.

وقتی میگویم دانشجو منظور همه آنها نیست بلکه عده معدودی است این است که اگر از من چنین سئوالی بکنند در جوابش خیلی اشکال خواهم داشت که بفهمم شاید شما ها بهتر بتوانید جواب بدهید.

دو نوع نارضایتی

هوشنگ وزیری نماینده روزنامه آیندگان سئوال کرد. اعلیحضرت در فرمایشاتشان اشاره فرمودند به دو نوع نارضایتی یکی نارضایتی از طرف کسانیکه درگیری مستقیم سیاسی با رژیم دارند و با مبانی حیاتی این مملکت مخالف هستند و دیگری نارضایتی ازطرف کسانیکه احتمالا در دستگاههای پائین تر اجرائی مملکت بوجود می‌آورند آیا برنامه تفکیک شده‌ای برای مقابله با این دونوع نارضایتی وجود دارد. سئوال دیگر آنکه این‌ناآرامیها چقدر طول خواهد کشید. شاهنشاه فرمودند فکر می‌کنم که البته نقشه تدوین شده در درجه اول داشتن اطلاعات لازم برای اینکار است ما چندین دستگاه داریم که به ما اطلاعات میدهند هرجا که بشنویم خوب دنبالش می‌فرستیم و جائیکه سوء استفاده و یا کار نادرستی از طرف‌مامورین بشود تعقیب تنبیه خواهند شد و آن قسمت دیگرش مشکل است یعنی مراجعه کننده‌ای که از مامور یک کار غیر قانونی توقع دارد یا باو پیشنهاد رشوه میدهد یا اصلا رشوه میدهد این را دیگر نمی‌دانیم چکار کنیم مگر اینکه تربیت اجتماعی مملکت زیاد شود.

دوم همانطور که گفتم عدم تمرکز است. سوم موضوع حزب است تشکیلات حزبی است که بین مطلب باید دائم در آنجا مطرح شود و آنها اینکار را باید آنقدر دنبال کنند که نتیجه‌گیری کنند اگر کارهای ما بیش از پیش استانی بشود، در خود استانشان اگر لازم باشد به مرکز و فرض کنیم که افرادی هستند که حزبی هم نیستند آنها هم تا موقعیکه در ایران زندگی می‌کنند بعنوان یک فرد ایرانی بشرط اینکه از قانون خارج نشده باشند همیشه میتوانند شکایت قانونی خودشان را بچندین مرجع بفرستند، یکی خود دفتر مخصوص من است، یکی کمیسیون شاهنشاهی است، یکی بازرسی شاهنشاهی است اینها که مربوط به خود من میشود دربار البته خودش علیحده است، یکی به دستگاههای دولتی است، یکی به دستگاههای حزبی است یکی به کمیسیون مرایض مجلس شورای ملی و سناست خلاصه مراجع شکایت یکی دوتا نیست، خیلی زیاد است.

نارضایتی تاچه مدت

هوشنگ وزیری سئوال دوم خود را چنین مطرح ساخت: اعلیحضرت فرمودند دریک مدت زمانی، در حدود یک دهه، ما به آستانه تمدن بزرگ خواهیم رسید. بسیاری چیزها تغییر پیدا خواهد کرد. در اثنای این تغییرات ناگزیر باز هم یک عده ناراضی خواهند شد، بنده میخواستم از پیشگاه همایونی سئوال کنم که این نارضایتی ها تا آستانه تمدن بزرگ همچنان ادامه خواهد داشت؟ همچنان باز هم آدم‌هائی پیدا خواهند شد که مایه آشوب و ناراحتی جامعه را فراهم بیاورند. در دامنه‌ای که امروز پیدا کرده است.

شاهنشاه فرمودند: خیر اما عده‌ای همیشه خواهند بود. الان ملاحظه کنید که در ممالک پیشرفته غربی گروههای تروریست چه کرده‌اند و تقریبا دستگاه هائی را بصورت غیرقابل اداره‌در آورده‌اند.

در بعضی ممالک موضوع آدم‌بدبختی اصلا صنعتی شده و حسابش را هم کرده بودند که در سال چند میلیون دلار درآمد این صنعت‌جدید شده از آدم ربائی گذشته حالا دیگر آدم‌کشی است. این است که بعضی موضوعهای اجتماعی هست که‌دیده میشود. امیدواریم که در ایران این‌فقط یک دوره باشد و نیز دنیای متمدن موفق بجلوگیری و صرفه‌جوئی این مرض‌بشود. گفتید بزیک عده‌ای ناراضی خواهند شد، دلیل این نیست که عده‌ای که امروز ناراضی هستند همچنان ناراضی بمانند. فرض کنید کسیکه امروز یک لاستیک دوچرخه را گران خرید ممکن است‌موقتا ناراضی باشد و دوتا غرغر هم بزند، یاکسیکه یکدفعه بهش میگویند میوه کمیاب شده و یاگران شده دوتا نامزاهم بگوید. این دلیل نمیشود که عده‌ای ناراضی‌که الان هست عده‌ای هم بهش اضافه بشود در صورتیکه با پیش‌بینی هائی که ما می‌کنیم و با دستوراتی که دائم میدهیم که که کارمند دولت باید خدمتگزار مردم باشد، چون از همان مالیات بده ایرانی حقوق میگیرد، و نه آقای‌مردم. قاعدتا تعداد ناراضی بایدکم بشود موقعیکه ما به آستانه تمدن بزرگ می‌رسیم طبیعتا تعداد ناراضی ایرانی باید به حداقل برسد. غیر از این عده‌ای که بهرصورت و در هرجامعه‌ای روی اصل خلقت آدمیزاد بهر صورت ناراضی خواهد بود کسانی هستند که اصولا دائم مشغول پرت وپلا هستند وبرای آنها چاره‌ای نیست‌وباید درصدی همیشه در این زمینه منظور داشت.

ارزیابی وضع مخالفان

تورج فرازمند مدیر صدا و سیمای ایران سئوال خود را اینطور مطرح‌کرد: بنظر مردم ایران اگر بشود گفت اکثریت نزدیک باتفاق خاموش مردم ایران و بنظر بسیاری از نویسندگان و مورخان غیر ایرانی، شاهنشاه از سلسله اپرمردان بعد از جنگ جهانی دوم هستند یعنی مردانی بدون مقایسه‌کامل چون روزولت ـ چون استالین ـ چون‌چرچیل و آخرین آنها دوگل. این اپرمردان همیشه یک وظیفه داوری در سطح عالی داشتند که برتر از تشکیلات ونهادهای مملکتی‌است که این داوری بسته بزمان تغییر میکند.

شاهنشاه اشاره فرمودند به بعضی ناراضیها وبعضی نارضایتیها که علل‌مختلف دارد، یکی از این گروههای ناراضی که شاهنشاه فرمودند کسانی هستند که تکلیفشان روشن است و از خارجی دستور میگیرند ومنافع غیر ایرانی را میخواهند حفظ کنند، ولی دیگران همینطور بازیکبار فرمودید بنده کلام ملوکانه‌دقیقا یادم نیست ولی فرمودید که تمام دانشجویان ایرانی در خارج فرزندان این مملکت هستند وبنظر مردم اینرا از خودم عرض میکنم.

شاهنشاه ایران پادشاه همه مردم‌هستند چه آنها که زندەباد شاه میگویند. چه آنها که نمیگویند شاهنشاه تصورنمیفرمایند که در این وضع تاریخی یک ارزیابی‌مجددی در زمینه مخالفان لازم باشد.

یعنی شاهنشاه که پادشاه همه ملت‌حتی کسانیکه شاید فریاد زندەباد شاه نکشند هستنددراین لحظاتیکه میگذرانیم یک ارزیابی یعنی جدا کردن گروههای مخالف وروشن کردن افکار عمومی در این زمینه ازجانب شاهنشاه لازم نباشد زیرا که این اکثریت ملت ایران که پشت سرشاه خودش‌ایستاده در این لحظات انتظار دارد که به‌آنهـا اطمینان خاطر داده شود. در این زمینه سئوالات دیگری‌هم داشتم اگر در زمینه نخست شاهنشاه مطالبی بفرمایندسپاسگزار میشوم.

شاهنشاه فرمودند اولا که قبلا هم ما گفته بودیم خود ما پادشاه هر ایرانـی هستیم، بشرطی که آن ایرانی هم متقابلا این را قبول داشته باشد. موقعیکه حزب رستاخیز ملت ایران را ما به‌ایرانیها پیشنهاد کردیم گفتیم برای این است که در این مملکت حیدری ـ نعمتی درست نکنند. یعنی دولتی که سرکار هست بطور طبیعی در هرانتخابی بیاید انتخاب شود و میتواند برود بمردم بگوید که من برای شما اینکارها را کردم و ...

برای اینکه من توانستم حقوق ملت‌ایران را در نفت به‌حداکثری که تصور آن ممکن بود وبالاتر از این‌هم البته نیست تامین کنم. یکدفعه چهار برابر درآمد ایران از نفت بالاتر شد، بازهم هم البته خرج کردو بدستگاه آمد، دستگاه هم البته خرج کردو زندگی مردم بهتر شد البته این دستگاه هر دفعه که میرفت پیش مردم میگفت که بمن رای بدهید بناچار چون اکثریت راضی‌بود رای میداد. یکعده‌ای باسم اینکه اقلیت‌هستند تایک مدت خیلی مدیدی رای میداد ولی افراد خیلی خوب و خیلی برجسته وخیلی وطن‌پرست هم توی اینها بودند اینها بهر صورت محروم میماندند روی اصل اینکه اسمشان صرفا اقلیت است.

یعنی بازی ظریف سیاسی که در ممالک‌غرب بعنوان حزب اکثریت و اقلیت درست‌میکردند ما میخواستیم تقید کورکورانه از آنهـا بکنیم منجر بهمین میشد که الان بشماگفتم. ولی چون سلیقه‌ها را نمیشود از بین برد و اختلاف نظر هم در حدود مصلحت مملکت نه فقط ممکن است. بلکه شاید بعضی‌اوقات هم لازم است گفتیم همین کار رادر داخل حزب فراگیرنده ما میکنیم، چرا نکنیم، ضمنا هم گفتیم کسانیکه بهیچکدام از این چیزها عقیده نداشته باشند ایمان نداشته باشند بازهم ایرانی هستندو در این مملکت‌میتوانند زندگی بکنند، از توانین و از مواهب این مملکت استفاده بکنند، ولی دیگر توقع رجوع‌کارمسئولیتدار نمیتوانندبکنند. چطور می‌توان در این دنیای آشفته خطرناک که هر روز صبح که از خواب بلند میشوید می‌بینید که چه خبر است کار را بدست افرادی سپرد که باین دستگاه وباین مملکت وباین سیاست وباین سیاست مستقل ملی عقیده ندارند. خوب، نه، نمیشود، ولی اینها حق زندگی دارند مثل ایرانیهای دیگر از گذرنامه ایرانی و از حقوقی که‌قانون یا توانین ایران به‌آنها میدهد میتوانند استفاده کنند، کما اینکه در همین ۱۸ ماه نیز همین اشخاص هستند که از صبح تا غروب مشغول انتریک هستند، ما میدانیم چه فعالیتهائی میکنند و بما گزارش‌میرسد که باخارجه چه تماسهائی دارند. اصلا لاینقطع مشغول هستند منتها کسی باآنها کاری ندارد. الان هم هستند و برای‌خودشان هم خیلی قشنگ و راحت در خانه‌هایشان زندگی میکنند، نمیدانم منظور شما همین بود.

حزب رستاخیز تنها چاره است

مدیر سیما و صدای ایران بعرض رسانید:

همانطور که اعلیحضرت فرمودند، همین بود که واقعا وضع اینها روشن بشود. نکته دومی که مورد سئوال بنده بود همانطور که شاهنشاه اشاره فرمودند رستاخیز برای بسیاری از هموطنان مادر واقع یکنهاد سیاسی ـ اجتماعی بود که میتوانست همانطور که ارتش شاهنشاهی بعنوان یک نیروی مسلح حافظ نظم و تمامیت ارضی کشور پیش از دانشگاه و مدارس عالی بروز کرده و سیستم آموزشی کشور پیش از دانشگاه و نظام شاهنشاهی است، حزب رستاخیز ملت ایران هم از لحاظ سیاسی و اجتماعی این نقش را ایفا میکند. سئوال بنده اینست که آیا بنظر شاهنشاه این حزب موفق شده تا امروز خصوصیتی راکه برایش تصور میشد، یعنی ماموریتی که از طرف ملت و هم از طرف شاهنشاه ایران باید احساس بکند انجام بدهد یا خیر؟

شاهنشاه فرمودند:

نه، اگر منظور تمام خصوصیاتی باشد که به آن اشاره میکنید مسلما نه، ولی خوب شاید چند دلیل دارد: از موقعیکه این حزب پیدا شده تابحال سه دبیر کل در عرض این مدت‌کوتاه‌روی مقتضیاتش عوض کرده و یک خوردەهم اخلاق ما ایرانیهاست که خیلی اشخاص صبوری نیستیم، توقع داریم هرکاری ۲٤ ساعت یا ٤۸ ساعت‌انجام بگیرد. یک خورده که طولانی میشود یا یادمان میرود ویا منصرف میشویم یاشروع میکنیم به ایرادگیری بی‌دلیل یا با دلیل، ولی خوب طبیعی است که باید یکقدری فرصت داد.

شاهنشاه سپس فرمودند: روی آن‌اسم قشنگ زیبای میهنی رستاخیز روز اول آمدند که بله رستاخیز حزب فراگیرنده‌است واین مال همه ملت است، کمااینکه بایدباشد پس ماهم هستیم پس فردا هم که آمدند آن پرسید و به عرض رسانیم:

آیا شاهنشاه معتقد نیستند که یک تجدید نظری در سیستم آموزش‌دبیرستانی حتما انجام بگیرد؟

شاهنشاه فرمودند: سیستم‌آموزشی که حتما. یعنی حتی این را میگویم که شاید هر دو یا سه سال ویا چهارسال یک بار اصلا سیستم آموزشی هرمملکتی باید تا حدی تجدید نظر بشود و بعضی اوقات زیرو رو بشود.

همانطوری که کتاب های درسی که تدریس می‌شود، آنها هم دوره‌اش دو سال سه سال و چهارسال و بسته به مطلب کتاب است، آنها هم همه یا تجدیدنظر شده یا تجدید می‌شود.

ولی اینکه گفتید سال های اول دانشگاهها شلوغ است متاسفانه راست است. یعنی عناصری که وارد دانشگاه می‌شوند از بدو ورود، بقول معروف یک چیزشان می‌شود. حتما درست‌است که به‌اینها از لحاظ آموزشی توجه نمی شود. البته دراینجا ما نمی‌توانیم مسئولیت خانواده‌ها را فراموش بکنیم.

از لحاظ میهنی‌هم که شده، خانواده نسبت به رشد بچه‌های خود بایدتوجه بیشتری بکنند. همانطوریکه سیستم آموزشی ما هم بایدتوجه بیشتری‌بکنید.

شاپور زندنیا نماینده رستاخیزسپس معروض داشت:

سئوال سوم چاکر راجع به مسائل خارجی است. جراید و رسانه‌های‌همگانی دنیا و مملکت خودمان کوشش‌هائی را که جدیدا علیه پاکستان آغاز شده منعکس کرده‌اند. بنظر شاهنشاه اگر کوششی در تجزیه پاکستان بشود آیا ایران برایش چقدر قابل تحمل استو نظر ایران چه خواهد بود.

شاهنشاه فرمودند: امیدوارم که‌این کار نشود، برای اینکه بکلی وضع ژئوپولی‌تیک منطقه تغییر خواهد کرد و بکلی مرزهای شرقی ایران وضع جدیدی پیش خواهد داشت. لابدسیاست نگاه بشرق را مدتهاست که می‌شنوید، خوب ما بعضی چیزها را پیش بینی میکردیم‌هرروزبرای‌شما واضحترمیشود که برنامه تدافعی ایران چرا و تاچه‌حد الزامی است.

اگر بخواهید ایرانی باشد، معهذا فکر می‌کنم که‌بایدحتی در برنامه های فعلی خودمان ما اگر تشدید هم نکنیم که‌شاید باید بکنیم ولی مسلما تسریع‌باید بکنیم، والا ممکن است یکمرتبه مواجه خطر بزرگی بشویم.

چند حزبی

علی باستانی از روزنامه اطلاعات معروض داشت:

اعلیحضرتا فرمودید که در یکزمان‌از تاریخ رشد سیاسی و اجتماعی بنیانی‌ما همزمان با رشد اقتصادی در یک سطح قرار می‌گیرد که طبعا ما کشور متمدن و پیش‌افتاده‌تر ازآنچه که امروز هستیم خواهیم بود، اینجا این سئوال پیش میاید که‌آیا در آن روز یادر طول‌زمانی که به‌آن روز می‌رسیم تک حزبی رانگاه خواهیم داشت یا بنا بخصلت روز این را تبدیل به‌چند حزبی یا دوحزبی یا طور دیگری خواهیم کرد.

شاهنشاه فرمودند: درنهاد رستاخیز تمام حزب‌ها هست، یعنی‌همه نوع‌سلیقه ها ممکن است باشد، کسانیکه به‌اصل معتقد باشند. اگر کسانی باصل معتقد نباشند که نمی‌توانم غیر از این بگویم که این کسانی‌که این وحشیگری های این چند روز اخیر را انجام دادنداصلا ملتفت نیستند که اصل چیست که‌روی آن متوجه باشند یانباشند خوب ازاین عناصر خواهند بود این می‌خواهید در کجا تشکل پیدا کند.

وما از تشکل این قبیل اشخاص چه استفاده‌ای ببریم. موضع تک حزبی یا چند حزبی یا پیشرفت سیاسی منوط و مربوط به‌اخلاق، و خصوصیات یک ملت است چیزی که فقط باز تکرارمی کنم اینست که مانباید کورکورانه‌ازنظام سیاسی غرب دنباله‌روی بکنیم. چرا بکنیم؟

تازه چه گلی برسر همه زدند که ما دنباله‌روی بکنیم؟ مگر انقلاب ایران تقلیدی است مگرفکر خودایرانی انجام نشده خوب نهاد سیاسی اجتماعی‌ایران هم کار خودما باشد و نه کار تقلیدی.

علی باستانی نماینده روزنامه اطلاعات معروض داشت:

سئوال دوم بنده مربوط به همین دسته‌ای است‌که حالا اسمش را مخالفین یا ناراضیان یاهرچه که بگذارند مربوط به‌اینهاست.

همانطوریکه فرمودید اینها نشریاتی منتشر می‌کنند که کم و بیش هم جلوی آنها را نمی گیرند، از این نشریات تا آنجا که مادیدیم چنین برمیاید که اینها از نظر ایدئولوژی یکپارچه نیستند، بعضی‌ها را تندرو می‌بینیم وشعار های تندتری حتی خارج ازقانون اساسی‌در آن می‌بینیم و باصطلاح در تظاهرات خیابانی هم خشن‌تر می‌بینیم بعضی ها را از نظر ایدئولوژی اصلا دارای یک ایدئولوژی خاص و مارکسیستی می بینیم، دسته‌ای را هم می‌بینیم‌که کوشش می‌کنند حرفها را در چارچوب قانون اساسی بزنند و عنوان بکنند. اولامی خواستیم ببینیم واقعا همینطور این دسته‌بندی از نظر دولت وجود دارد و اگر وجود دارد آیا این فکر وجوددارد که اگر الان هم نشود با سیستم‌بحرانی که وجود دارد با اینها تماس گرفت اصولا این فکر قابل قبول هست که با اینها باید تماس گرفت، صحبت کرد اگرچه عده آنها هم معدود باشد.

شاهنشاه فرمودند: اولا همانطورکه گفتید پنجاه نفر، صد نفر، دویست‌نفر دورهم جمع می شوند حرفی را میزنند اینکه در سرنوشت سی وپنج میلیون نفر جمعیت نمی‌تواند تاثیر داشته‌باشد، تقسیماتی‌که‌کردید درست‌است. یکعده‌ای هستند که اصلا هیچ چیز را قبول‌ندارند، حرفهائی را میزنند که انسان خنده‌اش می‌گیرد. یکعده‌ای ضد رژیم هستند که کارشان روشن است، مخالف رژیم‌هستند، مارکسیست هستند مثل همه مارکسیست های دنیا. آن عده‌ای که درپشت‌باصطلاح ظاهرا قانون اساسی خودشان را قایم می‌کنند اینها همانهائی هستندکه‌امتحان خودشان را دادند، همین‌ها هستند که بسلامتی پیشه‌وری شراب خوردند. حالا موضوع قانون اساسی مطرح می شود کدام‌قانون اساسی؟ قانون‌اساسی ۱۹۰۷ که اجازه‌داد مملکت تقسیم بشود؟ اینها راه وتنها امیدشان همین است: ساختن باکمونیستها برای تقسیم ایران. ولی امروز در اول صحبت‌هایم گفتم ایران دیگر قابل تقسیم نیست.

علی باستانی نماینده روزنامه اطلاعات درادامه پرسش‌های خود پرسید: سئوال بنده مربوط است بهبیاناتی‌که فرمودید در زمینه مرزهای شرقی ما و حادثه‌ای که اخیرا در افغانستان اتفاق افتاد، آیا تصور می‌کنید که‌این‌حادثه اثر تشدید کننده یاتوسعه دهنده‌ای برروی‌تظاهرات اخیر ایران داشته یا خواهد داشت یا نه؟

شاهنشاه فرمودند خوب البته همه چیز ممکن است. ولی در اینجا اظهار نظر نمی‌خواهم بکنم، مگر اینکه بگویم دولت اعلامیه‌ای داده و خاطر نشان کرده که هر کار غیرقانونی را در این مملکت با سختی جلوگیری خواهدکرد.

حمید اوجی نماینده رادیو تلویزیون پرسید: شاهنشاهابنظر میرسدکه‌بالاترین امتیازها در انقلاب شاه و ملت به گروههای دهقان‌وکارگر ودانشجو داده شده، باتوجه به اینکه میدانید گروه کثیری از دانشجویان فرزندان گروه کثیری از دهقانان و کارگران در دانشگاهها هستند چه دلائلی میتوانه ناآرامیهای دانشگاهها را توجیه بکند. آیانقص دستگاههای اجرائی درتوجیه دست‌آوردهای انقلاب یک عاملی موثر بنظر شاهنشاه آریامهر است؟

شاهنشاه فرمودند: شما که عکس آنرا گفتید یعنی گفتید که اینها بچه‌های کارگر و زارع هستند آنهاکه بیش از همه از انقلاب ایران استفاده کردند بچه زارع که خودش الان‌مالک است و می‌آیند اینجا و تحصیلاتش مجانی است و پول توجیبی‌هم میگیرد یا بچه‌کارگر که امروز نه‌فقط در ۲۰ درصد سود شریک است ولی صاحب سهام است ولی این برای من زیاد روشن نیست که این ناآرامیها را این قبیل اشخاص میکنند. هیچ برای من روشن نیست و یک چیز دیگر، ما وقتی که این کار را می‌کنیم بهیچوجه نباید فکر بکنیم که همه دانشجویان هستند فقط تنها چیزی که هست اینست یکعده کوچک متشکل وحشیانه‌میریزند رئیس دانشکده را چاقو میزنند همشاگردی خودشان را که میرود سر کلاس بنشیند بحد اعضاء میزنند یا مستخدم‌ها دار میزنند، آویزان میکنند از طبقه سوم و یکعده‌ای هم بقول معروف اکثریت خاموش تماشا میکنند ولی این بهیچوجه دلیل باینکه اینها جزء ۱۰ درصد هم تجاوز بکنند نیست.

هدف اول دانشگاهها

اوجی نماینده رادیو تلویزیون پرسید: بنظر شاهنشاه چرا اولین پایگاهی که مخالفان دنبال آن هستند مراکز علمی و دانشگاهی است.

شاهنشاه فرمودند: چرا آنجا مورد نظرشان است؟ اتفاقا خوب جائی را درنظر گرفتند. برای اینکه‌اگرموفق بشوند این‌قبیل افرادرا معتقد به‌ترهات خودشان بکنندکه‌تحصیل حاصل‌است، بالاخره اینها سر کار خواهند آمد چه دیر یا چه زود. اینها می‌آیند سر کار بوسیله اینها کار را اداره خواهندکرد و کنترل. یا اگر این را موفق نشوند موفق به این بشوند که در این‌مملکت درس خوانده نشود، مردم علم فرا نگیرند پس قادر به‌هضم و درک تکنولوژی جدید نشوند مملکت ایران در چند سال دیگر الان که عقب است از لحاظ تکنولوژی در چند سال دیگر بقدری عقب خواهد افتاد که این‌فاصله جبران‌ناپذیر خواهد شد. با تحصیل حاصله یک مملکت عقب‌افتاده‌ای طعمه طمع این افکاربهرصورت خواهد شد. پس اگر موفق بشوند در جمع که تحصیل حاصل است. اگرموفق‌بشوند در شلوغی بازهم تحصیل حاصل‌است.

اوجی نماینده رادیو تلویزیون سئوال کرد آیا شاهنشاه از کوشش هائی که‌برای‌یافتن سایرمنابع‌تکنولوژی و منابع انرژی میشود و با تکنولوژی فعلی قابل تطبیق است راضی هستند و اصولا آیا این کوششها مینواند در سیاستگذاری آینده قیمت نفت تاثیر داشته باشد.

شاهنشاه فرمودند: کوشش از طرف دیگران و یا از طرف خود ما در سطح جهانی بهیچوجه راضی نیستم. تمام اعتراض ما اینست که‌دنیا بی‌باکانه بیرحمانه مشغول تمام کردن انرژی موجود و شناخته شده امروزه است که همان هم نفت و هیدروکاربور است و اینهم چون‌قیمتش ارزان است همینطور بی‌مبالات‌مشغول‌ازبین‌بردنش هستند والا دغالشان راچرا استخراج نمیکنند؟ از زغال که میشود گازگرفت چرا نمیکنند؟ ذرات گاز ما میشود بوسیله حالا مدارهای برقی بالاخره جنبه فنی دارد اینها را بیک حرارت های خیلی بالائی تبدیل کرد و از حرارت انرژی گرفت چرا نمیکنند. فیوژن‌چرانمیکنند؟ پلاسما‌راچرادرست نمیکنند و فکر میکنم که یکنوع درواقع بی‌قیدی هست امروز دردنیاکه‌ممکن‌است برای سرنوشت تمدن بشر بسیارخطرناک باشد من بهیچوجه راضی نیستم.

علی

دختر۱۸ساله‌ای در تصادف کشته‌شد

• مادر این دختر ،ادعا کرد راننده که یک‌زن‌بود، پس‌ازتصادف فرار کرد ومردی که کناروی نشسته بود خود را راننده معرفی کرد.

دختر هیجده ساله‌ای به نام «گل چهره صالح‌پور» با یک اتومبیل پیکان برخورد کردو کشته شد .

این حادثه ساعت ۷٫۳۰بعد از ظهر روز پنجشنبه‌درخیابان مجیدیه ، ۱۶ متری دوم روی داه .

پس از این تصادف ،مابران گل چهره را کهبشدت مجروح شده بود بهبیمارستان‌ایرانمهر منتقل کردند ولی‌معالجات‌در مورد وی موثر واقع نشدو پس از مدت کوتاهی‌درگذشت.

از طرف بیمارستان به پاسگاه‌ژاندارمری مجیدیه‌اطلاع داده شد و مامورین انتظامی راننده اتومبیل پیکان شماره ٦٤٤٩٣ تهران ـ س رادستگیر کردند .

ماموران در گزارشی که در این مورد تهیه کردند اعلام داشتند که صحنه تصادف با رسیدن آنها بهم خورده‌است. از سوی دیگر مادر مقتول ادعا کرده است : باتحقیقاتی که از همسایه هابه‌عمل آوردم متوجه شدم که هنگام تصادف زنی بنام «پرورش» اتومبیل پیکان را هدایت میکرد ووقتی ماموران خود را به محل حادثه رساندند «پرورش»محل حادثه را ترک کرد وشخصی بنام علی بابائی خود رارانندهٔ اتومبیل معرفی کرد ، مادر مقتول با این ادعا اعلام کرد که‌از پرورش و علی‌بابائی‌به دادسرا شکایت خواهد کرد.

تحقیقات در باره این‌پرونده از طرف ماموران انتظامی‌ادامه دارد .

★ گل‌چهره که در تصادف کشته شد .

در برخورد شدید یک اتومبیل سواری بعد از یک تعقیب و گریز بایکدکامیون بنز کمپرسی در خیابان تهران نو که در ساعت ۳ بامداد روز جاری روی داد ۳ نفر سرنشین سواری کشته شدند .

سواری شورلت ۲۳۸۶۵ تهران ـ ع که با ۳ سرنشین و با سرعت ازخیابان‌تهران نو از شرق به غرب‌درحرکت بود مقابل بیمارستان بوعلی به پشت یک کامیون بنز کمپرسی به شماره ۳۵۴۲۳ تهران ـ ج به رانندگی‌میرزا معصوم زاده شانجانی کهدر همان مسیر در حال حرکت بود بشدت برخورد کرد و به یک مشت‌آهن‌پاره تبدیل شد ، راننده و یک نفر سرنشین دیگراتومبیل‌سواری در دم کشته شدند وسرنشین دیگر این‌که در عقب اتومبیل بود توسط تکنیسین های اورژانس تهران به‌بیمارستان طرفه منتقل گردید ولی‌چون معالجات در وی موثر واقع نشد براثر شدت جراحات وارده‌در گذشت .

کاردان فنی ملت تصادف را سرعت بیش از حدسواری و عدم کنترل از طرفراننده ان اعلام داشت .

بنابه اظهار نظر عده‌ای شهود عینی اتومبیل‌سواری فوق با یک اتومبیل پیکان‌که دارای یک سرنشین زنبود ودرحال کورس گذاشته بود ودرحال تعقیب این اتومبیل دچار حادثه شد و به‌علت‌عدم‌توجه به پشت کامیون برخورد کرد .

شدت حادثه بحدی بود که کمپرسی‌براثراین‌برخورد از مسیر خود منحرف شد و بروی جدول و باندمیانی خیابان رفت و پس از طی مسافتی متوقف گردید .

اتومبیل سواری دراثراین برخورد به یک مشت آهن پاره تبدیل شد ، مامورین گروه امداد و نجات انش ـ نشانی که پس از اطلاع به محل‌حادثه اعزام‌شده بودند بوسیله دستگاه برش‌آهن اتومبیل را تکه‌تکه کرده و سرنشینان سواری را کهدر میان آهن هاکپر کرده‌بودند بیرون کشیدند .

مقتولین هر سه نوجوان و در حدود ۲۵ ساله هستند که هنوز هویت هیچیک از انها مشخص نشده است .

راننده کامیون نیز توسط ماموران کلانتری ناحیه ٦ بازداشت شد .

پرونده این حادثه‌ازطرف ماموران دادسرای تهران ارسال شد اجساد مقتولین نیز جهت تعیین علت مرگ به پزشکی قانونی منتقل گردید .

درراه‌تعقیب یک‌زن ۳جوان کشته‌شدند

باتیراندازی‌پلیس ۳دزد پیشینه‌دار بدام‌افتادند

شمیران ـ خبرنگار اطلاعات سه دزد بایک‌اتومبیل دزدی در خیابان های پهلوی و سلامصدراه تهران ، باتیراندازی پلیس بدام افتادند.

ساعت دو بامداد دیروز افسر گشت کلانتری سه و به‌آنان دستور ایست داد . (تجریش)، به سه نفر ظنین‌شد این سه نفرکه بایک اتومبیل حرکت می‌کردند با اخطارپلیس، برسرعت خود افزودند و فرار کردند. افسر گشت ،بتعقیب اتومبیل آنها پرداخت و با تیراندازی هوائی ، اتومبیل را متوقف کرد .

بهنگام دستگیری یکی ازآنها بنام لطیف جهانی که دزد باسابقه‌ای است ، دو نفر دیگر بااستفاده از یک فرصت‌مناسب باهمان اتومبیل فرار کردند . ماموران پلیس ،باردیگربتعقیب اتومبیل وسرنشیان آن‌پرداختند و در خیابان «سلامصدراه» با تیراندازی چرخ اتومبیل راپنچر کردند وآنرا ناگزیر از توقف نمودند.

پس‌از متوقف شدن اتومبیل دونفر دیگرازسرنشینان‌اتومبیل داودبخشی‌و نادرآبی‌بدام‌افتادند در تحقیقات اولیه معلوم شد که اتومبیل مسروقه چندی‌قبل از منطقه «یوسف‌آباد» شمیران بسرقت رفته است .

متهمین پس از تکمیل پرونده توسط مامورین پلیس تحویل دادسرای شمیران شدند.

نانوای‌متقلب به‌زندان‌محکوم‌شد

نانوائی که گرد نان خشک را با آرد مخلوط میکرد و باآن نان میپخت به زندان و پرداخت جریمه نقدی محکوم شد .

شخصی بنام عبدالله که بشغل نانوائی مشغول بود از چندی قبل اقدام بمخلوط کردن نان خشک و آردبرای خمیر میکرد .

این نانوا همیشه مقدار زیادی نان خشک‌را خیس‌کرده و با آرد مخلوط میکرد وبا آن نان می‌پخت .

سرانجام ماموران نظارت برمواد غذائی نانوای متقلب را دستگیر کردند .

بدنبال دستگیری عبدالله پرونده‌ای تشکیل و برای رسیدگی بیشتر به دادسرای ویژه مواد‌غذائی فرستاده‌شد. در دادسرای ویژه رسیدگی‌به پرونده به ستوده بازپرس‌این ناحیه دادسرا ارجاع شد .

بازپرس پس از تحقیق و مطالعه عبداله را مجرم‌شناخت و پس از صدور کیفرخواست پرونده برای رسیدگی بشعبه ۱۸ دادگاه شهرستان ،مستقر در دادسرای ویژه فرستاده شد .

دادگاه‌پس از مطالعه‌پرونده باتوجه به دلایل ارائه شده، عبدالله را به شش ماه زندان و پرداخت یکصد هزار ریال جزای نقدی‌و یکسال‌محرومیت از شغل نانوائی محکوم‌کرد.

نگهبان‌بانک خودسوزی کرد

حرم‌آباد ـ خبرنگار اطلاعات نگهبان بانک «تهران» شعبه خیابان پهلوی «خرم‌آباد» بعلت نامعلومی خودسوزی کرد.

اسماعیل بیرولوند نگهبان ۲۷ ساله بانک در نامه‌ای که از خود بجا گذاشته از پدر و مادر و خواهرو برادران خود خداحافظی کرده است. وی دیشب با ریختن نفت به سر و روی خود در زیر زمین بانک اقدام به خودسوزی کرد و جان سپرد .

جسد با حضور احمدزاده بازپرس شعبه دو و دکتر فاضل یزدی پزشک قانونی‌خرم آباد معاینه و جواز دفن‌برای آن صادر شد .

مادر اسماعیل گفت پسرم مدام دستم را میبوسید و خداحافظی میکرد .

متهم به کشتن جوانی که‌متلک‌گفته بود به ۱۲ سال زندان‌محکوم شد

جوانی که مرد جوانی رابه خاطر متلک گفتن کشته بود به۱۲ سال زندان محکوم شد .

این‌جوان اصغرعبدی نام دارد و بیست و چهار ساله است . وی متهم بودکه در تاریخ هفدهم آذرماه سال‌گذشته درمیدان خراسان تهران شخصی بنام «محسن رجبی‌دانا» را که بدختری بنام «اکرم» متلک گفته بودکشت .

«محسن رجبی‌دانا» براثر ضربه‌ای کهبناحیه گیجگاهش خورد جان سپرد .

پرونده «اصغر عبدی» بجرم قتل بجریان افتاد و پرونده‌وی پس‌از طی مراحل قانونی ورسیدگی به شعبه ٤ دادگاه جنائی ارجاع شد .

قضات دادگاه پس‌از رسیدگی و شوراصغرعبدی را به دوازده سال زندان محکوم کردند.

اطلاعیه انجمن فرهنگی کاخ‌دانش

انجمن فرهنگی کاخ دانش نمونه‌ترین ومجهزترین موسسه آموزش حرفه‌ای درایران‌با ۲۸سال سابقه فرهنگی برای ترمهای خرداد ماه کلاسهای نقشه‌برداری راه با تجهیزات‌کامل‌دوربین های نقشه برداری‌ودیستومات الکترونیکی‌برای‌عملیات صحرائی .نقشه کشی ساختمان .رادیو تلویزیون و تلویزیون رنگی با همکاری کارخانجات معظم پارس الکتریک‌ایران، حسابداری‌و دفترداری‌دوبل خیاطی، ماشین‌نویسی ومنشیگری ثبت‌نام‌میشود کاخ دانش. خیابان فرانسه. کوچه مرجان تلفن : ۳۷۷٤۰٤ ـ ۳۷۰۱۱۹ـ ۳۷۵٦٤۵

گمشده

محمدعلی خسروان فرزندحیدر ساکن سولیش املش شش‌ماه است خبری از ی‌نیست‌هرکس اطلاعی ازنامبرده‌دارد‌خواهشمند است به تلفن ۹٦٤۰۷٦ آقای نظرپور خبر دهد.

آ ـ ۲۱۲۵

گمشده

اسماعیل بازیار

هرکجا هستی زنو بچه‌ات نگرانند . بهخانه‌ات برگردو هرکس از وی اطلاعی دارد خواهشمند است به کلانتری٦ خبر دهد.

آ ـ ۲۱۳۷

تبریکات

جناب آقای دکترمحمد حسن رهنوردی استاندار معظم استان یزد

بانهایت صمیمیت مقام جدید رابحضور آنجناب تبریک عرض نموده توفیق بیشتر شما را آرزومندم.

بندرعباس ـ کنعانی

جناب آقای دکتر محمد حسن رهنوردی استاندارمعظم‌یزد

انتصاب آن جناب را به مقام استانداری تبریک عرض نموده توفیق جنابعالی را در راه خدمت بشاهنشاه آریامهرو ملت‌ایران مسئلت دارد. مصطفی واعظ تهرانی

جناب آقای دکتر رهنوردی

مقام استانداری یزد راتبریک عرض میکنم.

دکتر آراسته

جناب آقای ابراهیم نجف تومرائی

ارتقاء درجه راتبریک و موفقیت بیشتر شما را در راه خدمت به شاهنشاه آریامهرو میهن عزیز از خداوندمتعال خواستارم.

شهرری ـحاج مرتضی نجف تومرائی

جناب آقای جواد کنعانی زاده

انتشار خبر انتصاب جنابعالی بسمت رئیس شعبه تبریز بانک ملی ایران موجب نهایت خوشحالی گردید. آرزومند است کمافی‌السابق درانجام امور موفق باشید.

دکتر الماسی

کارشناسان سازمان سابق طبقه بندی مشاغل دولتی ایران

انتصاب آقای جعفر ضرابی راکه ازصاحب منصبان خوشنام ولایق میباشند بریاست هیئت نظارت چاپ اوراق بهادار صمیمانه تبریک میگویند.

دانش آموزی کشته شد

دزفول ـ اتومبیل جیپ شماره ۱۸۵٦۱ ـ تهران متعلق به سازمان‌آب و برق‌خوزستان در خیابان «آفرینش» دزفول دانش آموز ۱۵ سالهمی راابنام رضا علی خواجوی زیرگرفت و کشت .

محمود بافبان نژاد راننده اتومبیل توسط ماموران دستگیر شد .

دستگیری‌هروئین‌فروش

شمیران ـ جوانی بنام علی اصغر هنگام فروش هروئین در شمیران توسط ماموران تجسس کلانتری یک تجریش دستگیر شد .

علی اصغر هنگام دستگیری دویست سانتی گرم هروئین همراه داشت .

موتور سوارکشته‌شد

اسدآباد ـ وانتیار ـ ٤۹٤٤۷ همدان براندگی علی‌اله فر ۱۵ کیلو متری جاده اسد آباد ـ کنگاور با موتور سواری‌بنام قدرت‌اله زندی تصادف کرد و اورا کشت .

راننده وانت توسط ماموران ژاندارمری دستگیر شد .

کشف ۶۸٫۵۵۰ کیلو تریاک

ماموربن گروهان ژاندارمری شیروان ، جمعی ناحیه‌خراسان بااطلاع‌قبلی‌ودر روز۷٫۲٫۲۵۳۷ در حوالی شیروان راه بندی کردند و به خود روسواری آریا شماره٤۲٤۲۵ دستورایست دادند. و پس ازبازرسی مقدار ۸کمیته تریاک بوزن ۵٦کیلو گرم از خودرو کشف شد و سرنشین آن بنام نورالله‌حیدر پور، مقدم دستگیر و تحت پیگرد قانونی قرار گرفت.

همچنین ماموران مبارزه با قاچاق گروهان ژاندارمری شاه پسند ـ ملایر و کلات خراسان در چند روز گذشته نیز مقدار ۱۲٫۵۵۰ کیلو گرم تریاک کشف و متهمین رابه مقامات قضائی تحویل دادند.

جوان ۲۰ ساله‌ای‌هنگام آب‌تنی درحوض خفه‌شد

طی گزارشی که به پاسگاه ژاندارمری جوادیه تهران‌پارس رسید جوانی بنام چنگیزباقری کارگر چلوکبابی اسلامی در ساعت هفت و سی دقیقه بعداز ظهر روز پنجشنبه در خانه‌خود موقع آبتنی بداخل حوض‌فرو رفت وغرق شد. مفروق توسط همسایه ها از حوض بیرون کشیده شد ولی قبل از رسیدن ماموران اورژانس درگذشت . ماموران انتظامی جسد متوفی را برای تعیین علت مرگ به پزشکی قانونی منتقل کردند.

یک‌تصور زیبا که‌دوام‌نیافت

درشعبه ٤٦دادگاه حمایت خانواده بمزن جوانو بسیار زیبائی برخوردکه بیش‌ازبیست ودوسال نداشت ، او کهمراه پسر سه‌ساله‌اش بدادگاه‌مراجعه کردهبود با اصرار از رئیس دادگاه می‌خواست تا هرچه زودتر مقدمات جدائی ازشوهر سابق‌اش را فراهم کند، اذر قصه زندگی‌اش را چنین تعریف کرد :

در هفده سالگی زمانیکه در کلاس پنجم‌ادبی مشغول‌تحصیل بودم با احمد آشنا شدم . من تنها دختر خانواده بودم و به همین جهت و ابستگی زیادی‌بین من و پدرو مادرم وجودداشت و در نتیجه مادرم خیلی زود متوجه تغییرات روحی‌ام شد . من نیزناچار شدم جریان‌آشنایی وعشقم رابه احمد برایش بازگو کنم. اوبعد از مدتی صحبت کردن در اطراف عشق های دوران جوانی مرا برای مدتی بحال خودگذاشت . مادرتصور میکرد گذشت زمان مرا بمرز هوشیاری‌و عقل خواهدکشاند، اما متاسفانه من هر روز بیش از روز قبل بطرف احمد کشیده می‌شدم و این گرایش از دید هیچکس پوشیده نماند . دراین موقع پدر و مادرم که کاملا در جریان دگرگونی های درونی‌ام بودند ناچار با ازدواج ما موافقت کردند، احمد در آن هنگام در یک موسسه‌خصوصی کار میکردو درآمد قابل‌توجهی نداشت و چون حقوق اوبرای گذراندن زندگی ما کافی‌نبود، مادرم پیشنهاد کرد که مادرخانه آنها اقامت کنیم . بدینگونه ازدواج و زندگی زناشوئی ما آغاز شد . من باسمی وبشت کار فراوان موفق شدم دیپلم بگیرم و در یکی از ادارات دولتی مشغول کار شوم .

سال بعد پسرم بدنیاآمد ،ما زندگی کوچک ولی خوشبختی را ادامه میدادیم تااینکه‌شوهرم تصمیم گرفت‌بشغل آزادبپردازد. درآغاز درآمد او زیاد نبود ولی بعدا بسرعت مراحل ترقی راپیمود و ما توانستیم خانه مجللی تهیه کنیم، من خیالی‌ـ کردم که اینهمه خوشبختی و سعادت در نتیجه‌کار مداوم و شبانه روزی اوست ، اما این تصور زیبا زمان زیادی دوام نیافت و من بتدریج به ماهیت شغل اوپی‌بردم . بعداز کمی کنجکاوی مطلع شدم که او همراه چند تن از دوستانش باندی تشکیل داده‌اند و درشهر های مختلف بسرقت می‌پردازند. با آگاهی باین‌حقیقت تخ ادامه زندگی مشترک بهیچوجه‌برایم میسر نیست ، زیرا زمانیکه با او در این‌مورد بصحبت نشستم باصراحت کامل مرا در جریان شغلش گذاشت و اضافه کرد، چون هزینه زندگی سرسام‌آور شده است ومن مایلم‌تو دررفاه کامل بسر بری ناچارم که باین شغل ادامه دهم.البته من با او کاملا صحبت کردم و باوبارها گفته‌ام که من زندگی بسیارساده و شرافتمندانه را بخانه مجلل‌و اینگونه زندگی ترجیح میدهم ، اما او بهیچوجه بحرف هایم توجه نمی‌کند و همچنان به شغلش ادامه میدهد و من ناگزیرم بادآشتن یک پسر سه ساله از او جداشوم. رئیس دادگاه بعد از شنیدن سخنان آذر چون شوهر اوتاآن ساعت دردادگاه حاضر نشده بود رسیدگی باین پرونده را بوقت دیگری موکول کرد .

تنظیم از: ص ـ مهری

انجمن ادبی سخن‌سنج فردوسی هرهفته‌روزهای دوشنبه از ساعت ۷ الی۹ بعدازظهر دائراست

حاج اسدالله طوفانیان

Iran Tractor manufacturing Co.

آگهی‌استخدام

کارخانه تراکتور سازی ایران در تبریز جهت تکمیل کادر حسابداری افراد واجد شرایط زیر راباحقوق‌مکفی‌وسایر امکانات رفاهی به همکاری دعوت مینماید.

۱ـ رئیس حسابداری بازرگانی و صنعتی با مدرک تحصیلی لیسانس ـ حسابداری و حداقل ۳ سال سابقه‌کار ۲نفر .

۲ـ حسابدار با مدرک تحصیلی لیسانس حسابداری وحداقل ۲سال سابقه کار۲نفر .

۳ـ کارمند حسابداری بامدرک تحصیلی دیپلم‌و حداقل ۳سال سابقه کار چندنفر.

داوطلبین میتوانند برای کسب اطلاع بیشتربه کارگزینی کارخانه مراجعه و یابا صندوق پستی ۳۱۰ تبریز مکاتبه فرمائید .

کارخانه تراکتور سازی ایران ـ تبریز

باکمک یک راننده شخصی که‌مسافرکشی میکرد باتهام‌جیب‌بری‌دستگیرشد

این راننده «فتح‌اله» نام دارد و راننده پیکان شخصی است.وی زمانی که مسافرکشی میکرد در میدان فردوسی شخصی بنام «طفلعلی» راکه قصد رفتن بمیدان شهیاد را داشت سوار اتومبیل خودکرد .

مسافرکه حدود دوهزار تومان پول همراه داشت ، پول را در جیبهایش جابجا کرد ، راننده که او را زیر نظر داشت ، متوجه پول‌های اوشد . راننده همینکه قصد داشت پول‌ها را از جیب «طفلعلی» بردارد ،مسافر متوجه شد ودست اورا گرفت. راننده «طفلعلی» را بهخارج ماشین هل‌داده وزمانی کهقصد فرار داشت لطفعلی خود را به درماشین چسباند .

دراین بین مامورین گشت متوجه آویزان شدن وی بدر اتومبیل شدند وبه کمکش آمدند و راننده را دستگیر کردند.

آگهی دعوت‌مجمع عمومی مؤسس شرکت پس‌اندازووام‌مسکن پاسارگاد

جلسه‌مجمع عمومی مؤسس پس‌اند ازووام‌مسکن پاسارگادروزیکشنبه ۲۵۳۷٫۳٫۷ از ساعت ۵½ بعد از ظهر درسالن اجتماعات اتاق بازرگانی وصنایع ومعادن ایران تشکیل میگردد . ازکلیه‌خریداران سهام‌شرکت پس‌اندازووام‌مسکن پاسارگاد دعوت میشود که قبل از پایان وقت ادرای روز شنبه ۲۵۳۷٫۳٫٦ بادردست داشتن برگ‌موقت سهام وشناسنامه عکس دار یا کارت شناسائی‌خود جهت‌دریافت کارت ورود به جلسه مجمع عمومی مؤسس به ساختمان مرکزی بانک رهنی ایران اطاق ۱۰٦ مراجعه و درتاریخ مقرردرجلسه‌مجمع‌عمومی شرکت فرمایند .

توجه : داوطلبان عضویت هیات مدیره شرکت نیز می توانند در مدت مذکوربرای اعلام داوطلبی و تکمیل پرسشنامه مربوطه به‌بانک رهنی ایران (اطاق شماره ۱۰٦) مراجعه نمایند .

دستور جلسه :

۱ـ گزارش مؤسسین

۲ـ تصویب اساسنامه

۳ـ انتخاب اعضاء هیئت مدیره

٤ـ انتخاب بازرسان

۵ـ تعیین روزنامه‌کثیرالانتشاری که آگهی‌های شرکت در آن درج میشود .

دهکدهٔ ییلاقی سالیما

برای احداث زیباترین باغ های ییلاقی جهت ساکنان تهران

چهارشنبه ۲۷ اردیبهشت ماه

مجالس ترحیم

با اندوهی جانکاه درگذشت نابهنگام برادر با فضیلت و مهربانم **احمد سام** راکه در بروکسل‌رخ‌داده است باستحضار سروران وبستگان ارجمند می‌رساند مجلس ترحیم زنانه و مردانه آن شادروان از ساعت ۵تا۷ بعد ازظهر روز سه‌شنبه ۲۶ر۲ر۳۷ در مسجد الجواد برگزار می‌گردد.

محمد سام

آ ـ ۲۱۴۵

در سوگ برادر فداکار و بزرگوار و عزیز از دست رفته‌مان **احمد سام** درمجلس تذکری که از ساعت ۵ تا ۷ بعدازظهر روز سه‌شنبه ۲۶ر۲ر۳۷ در مسجد الجواد برگزار می‌گردد بجزا نشسته‌ایم و همراه با دوستان عزیز و بستگان گرامی به‌روان پاکش درود می‌فرستیم.

مجید سام، محمد سام، عفت سام، نزهت سام، مهرانگیز سام، حسین سام، حسن سام، خانواده‌های: سام، فرحبخش، انصاری، دهخوارقانی، ملتجی، پیروز، مدرسه، ضرابی، شاهسون، هاشمی الحسینی، فاتحی، سامی، وافق،جانفزا، بزرگ‌زاده،قلیخانی، برخورداری،همت،راهنمائی، واحدی، قریب و سایر خانواده‌های وابسته.

آ ـ ۲۱۴۵

اطلاعات ـ مصیبت وارده را بخاندان محترم سام و سایر خانواده‌های وابسته بویژه به آقای دکتر محمد سام برادر آن مرحوم تسلیت می‌دهد.

باکمال تاسف فوت ناگهانی یکی از همکاران با وفا و صمیمی خود **غلامحسین آقاسی گرکانی** را به‌اطلاع کلیه دوستان رسانیده وبهمین مناسبت مجلس ختمی از ساعت ۵ونیم تا ۷ونیم بعداز ظهر روز دوشنبه ۲۵ر۲ر۳۷ در مسجد فاطمیه (واقع در شهباز خیابان ناصری) منعقد امید است آشنایان جهت طلب مغفرت روح آن مرحوم در مجلس‌مزبور شرکت مرمایند که موجب تسلی بازماندگان میباشد.

از طرف دوستان و همسایگان

باب‌المراد، خوش صحبت، حاج کریمی، سادات، قلیزاده، فرخانیان، گلشاهی، ویژه اسلامی، بدخش، اسفندیاری، نیکپور، ساری اصلانی، بختیاری، سیاوندی، سنجوری، بخشایش.

آ ـ ۲۱۵۷

با نهایت تاسف درگذشت ناگهانی خلدآشیان مرحوم **غلامحسین آقاسی گرکانی** را باطلاع میرساند. مجلس ختم مردانه‌ازساعت ۵ونیم‌تا۷ونیم بعداز ظهر روز شنبه۲۵ر۲ر۳۷ درمسجد فاطمیه (واقع در شهباز خیابان ناصری) و مجلس زنانه در همین ساعت‌درخیابان ناصری چهارراه خسروپرویز پلاک ۷۷ منعقد می‌باشد.

خانواده‌های آقاسی، قریب، شکوری، طالبی، همتی، سعیدی، عقیلی، حطیبی، قاسمی، طاهری، شهرابی، رئیس قاسمی، باقری، محسنی، عظیما، آهنگران، ادیبی، حضرتی، علیشاهی، نصیری، معصومی، امینی، مهدوی، آقائی، آهوان، حسنی، کامیاب.

آ ـ ۲۱۵۷

اطلاعات ـ مصیبت وارده را به خانواده‌های عزادار بویژه بازماندگان آن‌مرحوم تسلیت می‌دهد.

با تاثر و تاسف فراوان درگذشت ناگهانی همسر و پدر عزیزمان شادروان **خلیل سیاوشی** را باطلاع دوستان و خویشان محترم می‌رساند. مجلس‌ختم‌آنمرحوم روز دوشنبه ۲۵ اردیبهشت ماه ۲۵۳۷ از ساعت ۴تا۶ بعداز ظهر درخانقاه صفی علیشاه برگزار خواهد بود.

تهران، فرشته، فریبرز، فرهاد، فرداد.

آ ـ ۴۱۶۷

با کمال تاسف وتاثر درگذشت عموی عزیز وبزرگوار ارمان آقای **خلیل سیاوشی** را باستحضار دوستان و آشنایان‌محترم می‌رساند مجلس ترحیم آن‌فقید سعید از ساعت ۴ الی۶ بعداز ظهر روز دوشنبه ۲۵ر۲ر۳۷ در خانقاه صفی علیشاه برگزار می شود.

سیاوش سیاوشی، بیژن سیاوشی.

با اندوه فراوان درگذشت ناگهانی شادروان خلیل **سیاوشی** را باطلاع می‌رساند مجلس ترحیم آن‌مرحوم روز دوشنبه ۲۵ اردیبهشت ۲۵۳۷ از ساعت ۴ الی ۶ بعداز ظهر در خانقاه صفی علیشاه برگزار می‌شود.

خانواده‌های: سیاوشی، پاکباز، خوانساری، میرعبدالباقی، ابراهیمی، صلاحی، گلشنی،اسفندیاری، امیرخیزی،گیومهی، فرآذر، سروش، پیروزان، باقری، چینی، آذرمین، صفری، رستمیان، برق لامع.

آ ـ ۴۱۷۱

با کمال تاسف درگذشت شادروان **خلیل سیاوشی** عمو و پدر همسر گرامی‌دوست و همکار عزیزمان‌آقای بیژن‌سیاوشی را باطلاع می‌رساند. مجلس ترحیم‌آن‌فقید سعید روزدوشنبه ۲۵ر۲ر۳۷ ازساعت۴الی۶ بعداز ظهر در خانقاه صفی‌علیشاه برگزار خواهد شد.

ابوالفتح منطقی، نصرت‌اله دهقانپور، احمد اسلامبور، منوچهر معظمی، فضل‌اله فروغی، محمود وزیرپور، جمیل موحد، احمد اخیانی، عباس پیشوا، علی ابوالفتحی، تورج مجرد، کیومرث آل‌آقا، عبداله محرری.

آ ـ ۴۱۷۲

باکمال تاسف وتالم درگذشت مرحوم **رمضان دانژه** را باطلاع دوستان وهمکاران محترم می‌رساند.

مجلس ترحیم مردانه آن مرحوم روز دوشنبه ۲۵ر۲ر۳۷ از ساعت ۵تا۷ بعداز ظهر در مسجداله واقع در بوذجمهری غربی ومجلس زنانه درمنزل آن‌مرحوم برقرار خواهد بود.

خانواده‌های: دانژه، داماد، صادق‌زاده، غفاری و دوستان: حاج معززی، حاج آقابیک، دیدموری، زینت‌بخش وخانواده‌های وابسته.

آ ـ ۲۱۸۳

اطلاعات ـ بخانواده‌های عزادار تسلیت می‌دهد.

بانهایت تاثر درگذشت شادروان **امیر هرمزشادانلو** کارمند بازنشسته اداره کل آمار را باطلاع اقوام ودوستان میرساند مجلس ترحیم مردانه وزنانه آن مرحوم از ساعت ۲الی۴ بعدازظهر روز دوشنبه ۲۵ر۲ر۳۷ در خانقاه صفی علیشاه منعقد میباشد.

خانواده‌های شادانلو ـ شیبانی ـ ناظمیان ـ نعیمی ـ سپهری زنگنه ـ فوادی ـ اربابی ـ اختیار ـ ریاضی ـ پناهی ـ ابراهیمی ـ پورزند ـ همراز ـ باهر ـ حمیدی ـ پیرزاده ـ اقوامی ـ توکلی ـ قدس ـ نصراللهزاده ـ نبوی ـ خسروانه ـ حسینیان.

آ ـ ۱۲۶۹

بانهایت تاثر موت ناگهانی شادروان **امیر هرمز شادانلو** برادر عزیزمان را باطلاع اقوام و آشنایان میرساند مجلس‌ترحیم مردانه وزنانه آن مرحوم از ساعت ۱۴الی۱۶ روز دوشنبه ۲۵ر۲ر۳۷ در خانقاه صفی علیشاه منعقد میباشد.

منیراعظم ناظمیان ـ منیژه نعیمی ـ داریوش شادانلو ـ بهروز شادانلو.

آ ـ ۱۲۶۸

اطلاعات ـ مصیبت وارده را بخانواده‌های عزادار بویژه بازماندگان آنمرحوم تسلیت میدهد.

بانهایت تاثر درگذشت شادروان **عبدالله داورپناه** را باطلاع بستگان و آشنایان میرساند. مجلس ترحیم فقید سعید روز دوشنبه ۲۵ر۲ر۳۷ ساعت ۵ ونیم تا۷بعدازظهر در کنیسای‌یوسف آباد ـ خیابان پانزدهم برگزار خواهد شد.

مسعوده ـ پروانه ـ فرشته ـ ابراهیم ـ مهدی ـ لئون ـ وفرح داورپناه و خانواده‌های: بحیری ـ دانش‌پناهی ـ بورداودی ـ ساطعی ـ خورشاد ـ کهن ـ حکیمی ـ خدادادی ـ بنی‌شاهی ـ ساویس ـ فرهمند ـ لاله‌زاری.

آ ـ ۲۰۹۷

بانهایت تاسف وتالم فوت **سرتیپ دکتر مرضیه ارفعی** را باطلاع اقوام ودوستان‌میرساند برای‌شادی روح‌و برطبق وصیت آنمرحومه هزینه مجالس ترحیم به جمعیت شیروخورشید سرخ ایران داده خواهد شد.

سرلشکر بازنشسته حسن ارفع ـ سرتیپ بازنشسته جلیل ارفعی ـ زهرا ارفعی ـ راضیه بهرامی (ارفعی) ـ علویه بهشتی (ارفعی).

آ ـ ۲۱۵۵

اطلاعات ـ مصیبت وارده را بخاندان محترم ارفعی ووابستگان بویژه بازماندگان تسلیت میدهد.

حاندان غفاری و مشکوتی باانبوه فراوان درگذشت شادروان مادر و خواهر بزرگوارمان **طوبی غفاری (منور الدوله)** را به‌آگاهی بستگان، دوستان و آشنایان می‌رساند.

مجلس ترحیم زنانه و مردانه فقیده سعیده روز دوشنبه ۲۵ر۲ر۳۷ از ساعت ۱۸ الی ۲۰ در خانقاه صفی علیشاه منعقد است.

فخرایران و غلامحسین بایندر، معزالدین غفاری، لوئیز و نصرت‌الدین غفاری، لوست و نظام‌الدین غفاری، بایسته، و سهراب کاشف.

باتاثروتاسف درگذشت مرحومه **بانو طوبی (منورالدوله) غفاری مشکوتی** مادر بزرگ بزرگوارمان را باطلاع‌میرسانیم مجلس ترحیم آن‌مرحومه روز دوشنبه ۲۵ر۲ر۳۷ از ساعت ۱۸ الی ۲۰ درخانقاه صفی علیشاه منعقد است.

بیژن، فیروزه، شیرین، اللهیار، نوذر، شادی، ژنا، طوبی، سهام، نریمان، دینا، اباذر، داراب، نیکو.

بانهایت تاثر وتاسف درگذشت پدر ـ برادر ـ عمو ودائی بزرگوارمان مرحوم **عبدالحسین ساری اصلانی** بزرگ‌خاندان ساری‌اصلانی را باطلاع دوستان و خویشاوندان‌میرساند. مجلس ترحیم آن مرحوم از ساعت ۱۵ تا ۱۷ روز دوشنبه ۲۵ اردیبهشت ماه جاری‌درمسجد الجواد منعقدخواهدبود.

مهرانگیز ساری اصلانی، محمد حسین ساری اصلانی، ملکه‌الزمان طباطبائی، غلامرضا ساری‌اصلانی، علی‌طباطبائی، محمود طباطبائی.

بانهایت تاسف درگذشت مرحوم **عبدالحسین ساری اصلانی** را باستحضار دوستان و خویشاوندان می‌رساند. مجلس ترحیم آن مرحوم از ساعت ۱۵ تا ۱۷ روز دوشنبه ۲۵ اردیبهشت ماه جاری درمسجد الجواد منعقد خواهدبود.

خانواده‌های: ساری اصلانی، طباطبائی، اعظم نشاطی، کاویحش، شیخ‌الاسلامی، نکمزاد،شاهرخی، اصانلو،وحدت، قوامی، فادسی،فرهی، ابوالقاسمی و خانواده‌های وابسته.

بانهایت تاثر وتاسف درگذشت نابهنگام روانشاد **بانو ماهرخ کوچکپور** عیال آقای میرزا جان ایل‌بیگی رابا‌طلاع دوستان و آشنایان میرساند.

مجلس ترحیم آن مرحومه روز دوشنبه ۲۵ر۲ر۳۷ ازساعت ۵ر۴الی۶ر۵ بعدازظهر در مسجد امامزاده صالح غازیان ـ بندرپهلوی منعقد میگردد.

خانواده‌های ایل‌بیگی ووابستگان

آ ـ ۱۲۷۴

اطلاعات ـ ببازماندگان آنمرحومه مصیبت وارده را تسلیت میدهد

یادبود

یادبود

بمناسبت اولین سالگرد درگذشت **مهرآفاق امیردیلو (رحیمی)** دوشنبه ۲۵ اردیبهشت ماه از۶تا۸ بعدازظهر یادبودی در منزل داریم.

همسر ـ فرزندان ـ خواهر

تسلیت

جناب آقای ابوالقاسم محمدی‌نیا

فوت مادر گرامیتان را به شما صمیمانه تسلیت می‌گویم.

محمد سعیدی

آ ـ ۴۳۱۰

جناب آقای محمد حسن مجتهدی
ریاست آموزش وپرورش منطقه‌ای رامیان

باکمال تاسف وتاثر درگذشت مرحوم داود ناصح پدر خانم آن جناب را از صمیم قلب به جنابعالی وخانواده محترمتان تسلیت عرض نموده و در غم شما شریک هستیم.

کارکنان اداره آموزش و پرورش منطقه‌ای رامیان

آ ـ ۱۲۷۰

جناب آقای محمد حسن مجتهدی
ریاست آموزش وپرورش منطقه‌ای رامیان

باکمال تاسف درگذشت مرحوم داود ناصح پدر خانم‌جنابعالی را بحضور جنابعالی و خانواده تسلیت عرض مینمایم.

از طرف کارکنان دبیرستان چهارم آبان شاهین‌شهر ـ هاشم‌خواجه

آ ـ ۱۲۷۱

جناب آقای حسن صیادپور

درگذشت پدر گرامی جنابعالی باعث تاسف عمیق اینجانب گردید مراتب همدردی مرا بپذیرید.

مهندس رضا هاشمی

آ ـ ۴۳۱۸

جناب آقای حسن صیادپور

درگذشت پدرگرامی شما مارا متاثر نمود خواهشمند است مراتب همدردی مارا قبول بفرمائید.

شرکت خدمات اکسپرس پورتز

آ ـ ۴۳۱۷

جناب آقای حسن صیادپور

مصیبت وارده را بحضور جنابعالی تسلیت میگوید.

شرکت رخشیران

آ ـ ۴۳۱۹

جناب آقای دکتر محمد سام

باکمال تاثر وتاسف درگذشت شادروان احمدسام برادرگرامی آنجناب را به حضرتعالی وآقایان مجید و مهندس حسین و حسن سام وسایر بازماندگان صمیمانه تسلیت میگوئیم وخود را دراین غم بزرگ با آن خانواده ارجمند شریک میدانیم.

ماشاءاله مفیزاده ـ دکتر علی‌مرشد ـ دکتر اسدالله مهرابیان

آقای محمود کاتوزیان

مصیبت واردمرا بجناب عالی وخانواده محترم تسلیت‌میگوئیم

شرکت ساختمانی ماکادام

آ ـ ۴۳۰۸

جناب آقای دکتر سید محمد رئیسیان وخانواده

فوت مرحوم برادر گرامی شما سید عباس رئیسیان را به آنجناب وخانواده محترم تسلیت‌گفته بقای عمر بازماندگان را از خداوند متعال خواهانیم.

محمود نوروزی وبانو

آ ـ ۴۳۱۰

دوست ارجمندم جناب ابوالقاسم محمدی‌نیا

باابراز کمال همدردی ونهایت تاثر وتاسف در سوگ مادر عزیزتان داغداریم واین مصیبت را به جنابعالی و فامیل ارجمند صمیمانه تسلیت میدهیم.

محمد حسین فرزین وبانو

آ ـ ۴۳۱۶

خاندان محترم دیلمقانیان

باانبوه فراوان مصیبت وارده را تسلیت عرض نموده خودرا دراین سوگواری شریک می‌دانیم.

خانواده‌های فروتن، پورپروین، جزایری

آ ـ ۱۲۸۱

جناب آقای احمد رستگار

با کمال تاسف و تاثر فراوان فوت مادر گرامیتان را تسلیت می‌گوئیم.

شرکت وست الکتریک

آ ـ ۲۱۷۵

جناب آقای‌مرتضی صادقی

باکمال‌تاسف وتاثر درگذشت مادر گرامیتان را تسلیت عرض نموده بقای عمر آنجناب و خاندان محترمتان را ازدرگاه خداوند متعال مسئلت می‌نماید.

شرکت سهامی خاص صادراتی نبیل ـ موسی دلال‌نژاد

آ ـ ۴۲۶۶ ٤

جهمین روز درگذشت شادروان اکبرفیلی را بخاله عزیز و خانواده گرامیشان تسلیت عرض می‌نمایم.

زهرا حقدوست (همت‌آزاد)

آ ـ ۱۲۷۳

همکار ارجمند آقای احمد ناظمی

درگذشت ناگهانی مادر گرامیتان موجب ملال خاطر دوستان گردید مصیبت وارده را بسرکار وسایر بازماندگان آن مرحومه تسلیت گفته سعادت و سلامت برایتان آرزو می کنیم.

خرمشهر ـ کارکنان ریشه‌کنی مالاریا

آ ـ ۱۲۸۴

خانواده محترم نشاط صفوی

مرگ آن عزیز را تسلیت عرض می‌کنیم امید است ما را درغم خود شریک بدانید.

غلامعلی دیهوری وبانو

آ ـ ۴۳۳۵

آقای جعفر نجفقلی فرهانیانپور

باکمال تاسف مصیبت وارده را تسلیت عرض نموده و از ایزد توانا دوام وبقاء عمر برای یکایک بازماندگان آرزو داریم.

فیروزه عظیمی لاهیجانیانپور
محمد ناصر عبادالله پوروزین

آ ـ ۴۳۳۹

آقای محمد اسماعیل مهرحبیبیان فیض‌الهی

بانهایت تاثر وقلبی اندوهناک مصیبت وارده را از صمیم قلب تسلیت عرض نموده و از خداوند برای یکایک وابستگان صبر وبردباری آرزومندیم.

رمضانعلی ساجدی مراغه‌ای وبانو

آ ـ ۴۳۳۴

آقای مرادعلی قادیان شبستری زاده

باتاسف وقلبی اندوهناک مصیبت وارده را صمیمانه تسلیت عرض نموده واز ایزد توانا برای کلیه وابستگان طول عمر خواستاریم.

محمد جواد عقیلی دهقانی‌پور ـ رضافاضلی عطاپوریان

آ ـ ۴۳۳۵

سرکار خانم خدیجه احمدخانی محلاتی‌پور

بدینوسیله مصیبت وارده را از صمیم قلبتسلیت عرض نموده واز ایزد توانا برای یکایک بازماندگان صبر وشکیبائی آرزو داریم.

محمد حسین رمضان‌خانی علائی وبانو

آ ـ ۴۳۳۶

آقای غلامحسین علی‌آبادی زندپورزاده

باکمال تاسف وقلبی‌اندوهناک مصیبت وارده را از صمیمقلب تسلیت عرض نموده واز خداوند برای کلیه بازماندگان صبر و بردباری آرزومندیم.

منیژه خوشرو ابوالقاسمی ـ اختر جمالپور شیرازی

سپاسگزاری

از سروران گرامی، دوستان، آشنایان و اقوام که درمراسم تشییع وتدفین ومجالس ترحیم وشب هفت شادروان **حاج سید ابوالقاسم فاضلی** در تهران وعلی‌آباد شرکت و نیز وسیله تلفن وتلگراف ودر جراید اظهار محبت و همدردی فرموده‌اند نهایت تشکر و سپاسگزاری نموده واز اینکه بعلت تالمات روحی عرض تشکر حضوری مقدور نخواهد بود پوزش میطلبیم.

خاندان فاضلی

آ ـ ۲۱۷۷

از سروران گرامی ـ دوستان وبستگان گرامی که با حضور در مراسم تشییع وتشریفرمائی در مجلس ترحیم و شب هفت‌برادر وپدر نازنینمان **شادروان حسنعلی اسفندیاری** ابراز مهر و محبت فرموده همچنین وسیله تلگراف وتلفن خاطر افسرده بازماندگان‌را تسلی بخشیده‌اند سپاسگزاری نموده چنانچه در شرفیابی و عرض تشکر حضوری تاخیر حاصل شود امید بخشش داریم.

طیرضا اسفندیاری ـ گیتی اسفندیاری ـ جهانگیر اسفندیاری ـ فروغ نعمت ناصر ـ فریده فایض ـ ستاره اسفندیاری ـ محمود اسفندیاری.

آ ـ ۴۳۰۴

از عموم سروران، عمات، روحانیون، بازرگانان، پیمانکاران، مدیران موسسات حمل ونقل، اقوام، دوستان و آشنایان گرامی که در مراسم تشییع جنازه و مجالس ترحیم و شب هفت شادروان **علی محمد جواد نیا تهول زحمت وشرکت فرموده ویا بارسال تلگراف ونامه‌وجراید و تلفن وحضورا دافدیمکان را موردلطف ومحبت وبزرگواری قرارداده بدینوسیله صمیمانه سپاسگزاری می‌نمائیم وچنانچه بواسطه تالمات روحی در ابراز تشکر حضوری وشرفیابی و عرض جواب تاخیری شود پوزش طلبیده و امید عفو و بخشش داریم سلامتی وتوفیق سروران عزیزرا از ایزدمنان خواهانیم.**

خانواده جوادنیا (یزی)
هیئت مدیره وکارکنان سندیکا وشرکت واحد حمل ونقل خوزستان، اهواز، بندر شاهپور

آ ـ ۱۲۷۲

آگهی مناقصه شماره ۱۴
مورخه ۱۷ر۲ر۲۵۳۷

آمادگاه کرمانشاه جهت مصرف ۶ قلم اجناس مشروحه زیر:

۱ـ طالبی
۲ـ گوجه فرنگی
۳ـ خیار سبز
۴ـ کدو
۵ـ بادمجان
۶ـ هندوانه

بمقدار مندرج در شرایط موجود تحویل در پادگان های سنندج، سقز، مریوان را از طریق مناقصه خریداری مینماید.

پیشنهاد دهندگان میتوانند بامراجعه‌به‌آمادگاه کرمانشاه وملاحظه مشخصات اجناس ودریافت برگ شرایط و مشخصات معامله پیشنهاد خودرا طبق مفاد مندرج درشرایط معامله تنظیم‌وتاساعت ۱۰ صبح روز ۱۵ر۳ر۲۵۳۷ به آمادگاه کرمانشاه واقع دربلوار طاق‌بستان تسلیم نمایند.

آمادگاه ـ کرمانشاه

آگهی مناقصه شماره ۱۵
مورخ ۱۷ر۲ر۲۵۳۷

آمادگاه کرمانشاه جهت مصرف پنج قلم اجناس مشروحه زیر را:

۱ـ تره
۲ـ جعفری
۳ـ گشنیز
۴ـ شنبلیله
۵ـ اسفناج

بمقدار مندرج در شرایط موجود تحویل در سنندج، سقز، مریوان راازطریق مناقصه‌خریداری مینماید.

پیشنهاد دهندگان میتوانند بامراجعه‌به‌آمادگاه کرمانشاه وملاحظه مشخصات اجناس ودریافت برگ شرایط و مشخصات معامله پیشنهاد خودرا طبق مفاد مندرج درشرایط معامله تنظیم‌وتاساعت ۱۰ صبح روز۱۶ر۳ر۲۵۳۷ به آمادگاه کرمانشاه واقع دربلوار طاق‌بستان تسلیم نمایند.

آمادگاه ـ کرمانشاه

آگهی مناقصه شماره ۲۰
مورخه ۱۷ر۲ر۲۵۳۷

آمادگاه کرمانشاه جهت مصرف پنج قلم‌اجناس مشروحه زیر:

۱ـ طالبی
۲ـ گوجه فرنگی
۳ـ خیار سبز
۴ـ بادمجان
۵ـ هندوانه

بمقدار مندرج در شرایطموجودتحویل‌درکرمانشاه وبیستون راازطریق‌مناقصه خریداری مینماید.

پیشنهاد دهندگان میتوانند بامراجعه‌به‌آمادگاه کرمانشاه وملاحظه مشخصات اجناس ودریافت برگ شرایط و مشخصات معامله پیشنهاد خودرا طبق مفاد مندرج درشرایط معامله تنظیم‌وتاساعت ۱۰ صبح روز۱۴ر۳ر۲۵۳۷ به آمادگاه کرمانشاه واقع دربلوار طاق‌بستان تسلیم نمایند.

آمادگاه ـ کرمانشاه

آگهی مناقصه شماره ۲۱
مورخه ۱۷ر۲ر۲۵۳۷

آمادگاه کرمانشاه جهت‌مصرف پنج قلم‌اجناس مشروحه زیر:

۱ـ طالبی
۲ـ گوجه فرنگی
۳ـ خیار سبز
۴ـ بادمجان
۵ـ هندوانه

بمقدار مندرج در شرایط موجود تحویل در شاه‌آباد وقلعه شاهین‌رااز‌طریق مناقصه‌خریداری می نماید.

پیشنهاد دهندگان میتوانند بامراجعه‌به‌آمادگاه کرمانشاه وملاحظه مشخصات اجناس ودریافت برگ شرایط و مشخصات معامله پیشنهاد خودرا طبق مفاد مندرج درشرایط معامله تنظیم‌وتاساعت ۹ صبح روز ۱۴ر۳ر۲۵۳۷ به آمادگاه کرمانشاه واقع دربلوار طاق‌بستان تسلیم نمایند.

آمادگاه ـ کرمانشاه

شهرداری نیشابور
آگهی مناقصه‌شهرداری

شهرداری نیشابور باستناد تصویبنامه‌مورخ ۳۰ر۱ر۱۳۷انجمن محترم شهر و تائید فرمانداری محترم نیشابورعملیات ساختمانی استخرشنای سرپوشیده‌درمجتمع ورزشی در دست اجرا شهرداری نیشابور را که هزینه آن مبلغ ده میلیون ریال می‌باشدبا شرایط زیر به مناقصه واگذار مینماید.

۱ـ شهرداری میتواند ۲۵٪ بعنوان کار اضافه یاکسر نماید.
۲ـ شرکت هائیکه مایل بشرکت درمناقصه میباشند بایستی دارای برگ صلاحیت ازدفتر مهندسی استان خراسان باشند.
۳ـ شرکت‌های داوطلب‌پس‌از اخذبرگ‌صلاحیت میتوانند با پرداخت مبلغ پنج هزار ریال‌بصندوق دفتر مهندسی‌وارائه رسید مربوطه دفترچه مشخصات وواحد بهاءنمونه‌قرارداد وسایراوراق مناقصه را دریافت دارند.
۴ـ پیشنهاد دهندگان بایستی مبلغ پانصد هزار ریال اسناد خزانه وياضمانت نامه بانکی که‌از تاریخ تسلیم حداقل‌دوماه مهلت داشته‌باشد ضمیمه پیشنهاد خود نمایند.
۵ـ شرکت های داوطلب بایدپیشنهاد خودرا دردو پاکت الف‌وب‌لاک و مهر شده‌باذکر نامه مناقصه احداث استخر بشرح زیرتنظیم‌وتاساعت ۱۰صبح روز یکشنبه ۷ر۳ر۳۷ بدفتر مهندسی تسلیم ورسید دریافت دارند.

الف . پاکت الف محتوی دفترچه مشخصات‌و واحد بهاء شاهنشاهی و نمونه قرارداد که تمام آنها بمهر وامضاء شرکت داوطلب رسیده باشد یابرگ صلاحیت وضمانت نامه یااسناد خزانه.

ب ـ پاکت‌ب محتوی برگ پیشنهاد خواهد بود که‌ازطرف پیشنهاد دهندگان بواحد بهای شاهنشاهی باخط خوانا بدون قلم‌خوردگی‌نوشته شده وذیل آن امضاء وممهور بمهر شرکت‌باشد.

۶ـ پیشنهادات واصله درساعت یك‌بعدازظهر همان‌روز باحضور کمیسیون مناقصه که دردفتر مهندسی تشکیل میشود بازوقرائت خواهد شد حضورپیشنهاد دهندگان یا نمایندگان آنها در این کمیسیون آزاد و شهرداری دررد یاقبول‌یك یاکلیه پیشنهادات مختار است.
۷ـ صورت وضعیت عملیات انجام شده توسط پیمانکار تهیه‌وپس‌از رسیدگی وگواهی آن‌وسیله دفتر مهندسی پرداخت خواهد شد.
۸ـ مدت‌انجام کار چهارماه‌میباشد که‌درصورت اضافه ۲۵٪ بهمان نسبت‌بمدت قرارداد اضافه خواهدشد.
۹ـ اسناد خزانه و ضمانت نامه بانکی نفرات اول ودوم و سوم تا انعقاد قرارداد بانفر اول در شهرداری‌نگهداری خواهدشد و چنانچه نفر اول پس‌از ابلاغ کتبی شهرداری حاضر بانعقادقرارداد نباشد سپرده‌وی‌بسود شهرداری ضبط و بانفر بعدی قرارداد منعقد میگردد.
۱۰ـ پیشنهاد دهندگان بایستی مشمول قانون منع مداخله کارمندان دولت در معاملات دولتی نباشد.
۱۱ـ مالیات وعوارض وهزینه آگهی وغیره بعهده برنده مناقصه خواهد بود.

شهردار نیشابور. شریف‌محسنی

متن کامل مصاحبه شاهنشاه با نمایندگان وسائل ارتباط جمعی

بقیه از صفحه ۲۵

شاهنشاه فرمودند : بهیچ وجه،همان طور که گفتید قانونی است . دولت هم گفت که تمام اعمال غیر قانونی. اینستکه سیاست همان سیاست است ، منتها کدام قانون در دنیا اجازه داده که یک کسی حق سد معبر بکند ، بروید دردموکراتیک ترین ممالک دنیا قوانین شان را زیرورو بکنید و به بینید که راجع به سد معبر و شکستن شیشه ها یا مانع کسب مردم چه تنبیهات بزرگی دارد که حتی‌الان دادگستری ما مشغول مطالعه است که معلوم میشود قوانین ما بسیار ضعیفتر از قوانین ممالکی ظاهرا آنهائی که خودشان میگویندخیلی دموکراتیک‌هستند.

نه بهیچوجه سیاست همان سیاست‌است منتها کار های غیر قانونی را جلوگیری خواهند کرد .

سیما دبیر آشتیانی خبرنگارروزنامه اطلاعات پرسید : اعلیحضرتامبارزه بافساد یکی از مسائلی است که همیشه موارد توجه بوده ،قانون از کجا آورده‌ای دوباره تیتر روزنامه هاست ، چندتن از مقامات دولتی کهسوء استفاده کردهبودند اسامیشان اعلام شد آیا تصور نمیفرمائید که باید شدت عمل بیشتری در مجازات اینگونه افراد برای‌عبرت سایرین‌دردستگاه قضائی ما اجرا بشود .

شاهنشاه فرمودند : حتما ، کسانی که حقیقتا تنبیه شدند متاسفانه کسانی که بدادرسی ارتش رفتند یا از کمیسیون ۵ نفری نظامی از آنجا تنبیهات خیلی سختی برایشان مقرر شد ، اسم نمی خواهم بیاورم ولی چند تا پرونده به اصطلاح جنجالی که رفت به دادگستری چه آنهائی که میلیون ها دزدی کرده بودند ، چه آنهائی که در کوچه ها شیشه شکستند همه تبرئه شدند ،و نمی دانم چه کاربکنیم در این‌قسمت چون این دیگر قوه‌قضائی است قوای ثلاثه مملکت از هم مجزایند دولت بدادگاه ها دستور نمی تواندبدهد. با این آزادی هائی که ما گفتیم امروز هر کسی برای خودش یک ابواب جمعی درست کرده و اظهار وجود مستقل می‌کند ولی اصل جواب شما اینست که مسلما اگر تنبیهات شدیدتربودشاید عبرت بیشتری میشد . گواینکه بعضی اوقات انسان به یک چیز های عجیب برخوردمی کند . امروز شما یک کسی را می گیرید و به اشد مجازات هم او را تنبیه می‌کنید ، می بینید فردا همان پهلوی‌دستی او عین همان کار را می کند . انسان وقتی که سعی میکند که بفهمد معنی این کار چه هست‌بالاخرهمیرسد بهمان‌استدلال که اگر دزد متنبه میشد از تنبیه یک دزد دیگر پس دیگر در دنیا دزدی نمیشد ، در صورتی که چقدر دزد را گرفتند محکوم کردند و هر روز باز هم دزد پیدا می‌شود ولی بهرصورت چه دزد پیدا بشود وچه دزد پیدا نشود وظیفه هردستگاهی مبارزه با فساد است . وقتی که پیدا شد باید این را رفت و دنبال کردو چون از طرف رسانه های دسته جمعی صحبت میکنید بعضی اوقات شما ها راجع به مبارزه با فساد یک چیزی از یکی می‌نویسید اما رویه جراید خودمن‌رادیدیم در موقع آن محاکمات کذائی تقریبا تمام روزنامه ها مثل اینکه به نفع آن کسی‌که محاکمه میشد مینوشتند . اینهم یک معمائی است که چطور ممکن استتقریبا تمامشان به نفع کسی که مورد محاکمه قرار میگرفت مقاله مینوشتند حالا با عناوین مختلف همه همیشه با خط قرمز درشت نیست ولی بطور خیلی زیرکانه‌ای مثل اینکه همه‌شان مدافع آن یارو میشدند آن یارو هم معمولا پولدار است .

سیما دبیر آشتیانی سئوال کرد : اعلیحضرتا مسئله دیگر راجع به اجرای صحیح اصول انقلاب ایران است چه حدود تصور میفرمایند اعلیحضرت که نارسائی هائی که در دستگاه های‌دولتی است موجب شده که بعضی از اصول انقلاب با آن روح اصلی ، به مورداجرا گذاشته نشود .

شاهنشاه فرمودند حالا ناراضیهائی که در دستگاه های دولتی است مقصود شما لابد تبعیض است .

خوب آن متاسفانه نداشتن‌آدم‌کافی است . میگویند ۷۰۰ هزار نفر کارمند دولت است ، حالا از هردستگاهی‌بپرسید شکایتش فلان و اینهاست میگویند من سی تا لیسانسیه دارم و دویست تادیپلمه، چند هزار نفر زیر دیپلم .

البته دارد این بتدریج عوض می‌شود هر چقدر وقت میگذرد اینها کنار میروند .

حالا دیگر همه یا دیپلمه یا لیسانسیه‌هستند، ولی عدم رضایت اساسی بعقیده خود من موقعی است که تبعیض باشد، در دستگاه های خود ادارات چرا فلانی زودتر ترقی کرده بدون جهت بدون دلیل وهکذا. این مربوط میشود به‌آن اصل انقلاب اداری. ما انقلاب اداری‌مان را در این مملکت‌چطور پیاده بکنیم. انقلاب اداری را با ۷۰۰هزار نفر کارمند دولت چطور پیاده بکنیم. البته در قسمتهای نظامی موفق شدیم برای‌اینکه این دیسیپلین است مقیاس‌های خیلی‌دقیق، واغلب چیزهایش را توانستیم کامپیوتری بکنیم وپیش میرود دستگاههای دیگر یک قدری ملاحظات بیشتر از همدیگر دارندولی شاید با عدم تمرکز یک گشایشی در کار دیده شود.

سیما دبیرآشتیانی بعرض رسانید : اجازه میخواهم آخرین پرسشم را مطرح کنم:غرب زدگی موجب شده است که ما یک مقدار از شناخت فرهنگ وتمدن‌خودمان‌فاصله بگیریم. افتخار این‌را داشتم‌که در التزام‌اعلیحضرتین بسیاری از مراکز پیشرفته مملکتمان راببینم، در گفتگو با مردم دریافتم که بسیاری از جوانان ما شناختی حتی نسبت بهپیشرفت های امروز ندارندچه برسد بهشناخت‌فرهنگ وتمدن گذشته. این تصور پیش آمده که دستگاههای تبلیغاتی مادر معرفی پیشرفت های مملکتمان آنطورکه باید وظیفه‌شان را انجام‌نداده‌اند شاید خود منهم در این مورد کوتاهی داشته‌ام.

اعلیحضرت تصور نمی‌فرمایند که باید یک برنامه ریزی دقیقی برای شناخت‌پیشرفت های امروز بوسیله دستگاههای اجرائی، خواه دولت باشد خواه بخش خصوصی، بمورد اجرا گذاشته شود تا مانع گرایش های غلط بعضی از جوانان ما به‌دلیل نشناختن وطن خودشان بشود.

شاهنشاه فرمودند:

حتما فکر میکنم که وظیفه هرکسی است که بنوبه خود و در حدود خودش‌هر کسی که دلش برای مملکت میسوزد حالا نمیگویم می‌تپد اقلا میسوزد در صورتیکه دراین دنیا من فکر میکنم که اگر صرفاافراد مادی نباشیم که برای ما فرق نکند که این زندگی مادی ما را چه کسی تامین میکند تحت لوای پرچم سه رنگ ایران و یا هر رنگ دیگری بشرطی که زندگی ما یکطوری بچرخد آنهائی که به پرچم و ملیت و به تاریخ وبه اینها اهمیت میگذارند این را البته باید یک وظیفه ملی بدانند و درمقابل چند عیبی که خود من هم اول از همه‌ذکر میکنم صدها هزار کار مثبت هم هست ، همیشه نواقص و معایب هست اماکمیسیون ها وصد دستگاه بازرسی هم هست والا چطور میشد که مملکت در عرض ۱۰سال تولید ناخالص ملی‌اش ۱۷ برابر بالا برود ودر عرض مدت انقلاب ۱۵ سال از صددلار درآمد سرانه برسد به۲۲۵۰ دلار. این شعبده که نیست بالاخره اگر یک کارهائی نشده بود که به‌این نتایج نمی‌رسیدیم چرا روی این موضوع بیشتر دست‌نمیگذارید. چرا جنبه‌های حماسه‌های ملی و اینها را ذکر نمیکنید که لابلای سطورتان در بعضی مقالات می‌بینم که چه اشاره‌هائی چه‌گوشزد هائی میشود که سرتاپایش برخلاف‌مصالح مملکتی است.

ضعف دستگاه اداری

هوشنگ پورشریعتی از خبرگزاری‌پارس بعرض رسانید:

سئوال اولم اگر شاهنشاه اجازه‌بفرمایند در مورد انقلاب اداری است ، ترقی و پیشرفت سریع در مملکت باعث بروزبعضی تنگناها شد که البته طبیعی است در هر پیشرفتی و در هر جهشی تنگنا هم هست‌اما از طرفی ابزار بزرگ اجرای انقلاب شاه‌و ملت که باعث این جهش بود انقلاب‌اداری است یعنی دستگاه اداری است که باید انقلاب را واقعا پیش ببرد و بهثمربرساند که هنوز هم این وظیفه بعهده دستگاه‌اداری است ضعف دستگاه اداری بزرگترین علت عدم رفع تنگناهای موجود به اعتقاد همه مردم میهن‌پرست است. من تصور میکنم دستگاههای اداری خودشان بدون اینکه حتی احتیاج به محاکم دادگستری باشد که شاهنشاه اشاره فرمودند میتوانندخودشان را منقبح بکنند و از آلودگی‌ها پاکیزه بکنند. در مورد انقلاب‌اداری‌شاهنشاه چه‌تصوراتی وچه برنامه‌های جدیدی را عرضه‌میفرمایند که واقعا از تنگناها و از ریخت وپاشها و از نابسامانیها جلوگیری بشود.

شاهنشاه فرمودند:

من تازگیها دستور دادم‌که تمام‌دستگاهها ماهیانه گزارشی ازپیشرفت پیاده کردن انقلاب اداری بمن بدهند که ببینم چه‌میشود وضمنا انقلاب اداری با این عدم‌تمرکزی که ماالان شروع کرده‌ایم. البته یک قدری قیافه‌اش تغییر خواهد کرد و قرطاس‌بازی خودبخود کم میشود این قسمتی ازنواقص سازمان اداری ایران را از بین می‌برد یک کمیسیون ۵ نفری هم برای دستگاه‌کشوری درست کرده‌ایم که گفتیم بیایندواینها هم سعی بکنند از نظامیها سرمشق بگیرند و این کار را انجام بدهند بدون اینکه احتیاج باشد که بروند در دستگاه قضائی. اینرا هم باید بیشتر دنبال کرد اصلا نمیدانم مردم ایران بااین موضوع کمیسیون ۵نفری آشناهستند که در دستگاههای کشوری هم ایجاد شده. اگر باشد خیلی کم است خوب اینرا باید دنبال کرد چرا در رسانه‌ها دنبال نمیکنند همین کار را از همه‌جا باید پیگیری کردکه انشاءاله به یک نتیجه‌ای برسیم.

پورشریعتی نماینده خبرگزاری پارس‌مجددا بعرض رسانید .

اخیرا دخالت بطرق مستقیم‌در امورداخلی ایران چند مورد دیده شده که همه مردم وطن‌پرست از این دخالتها ناراحت‌هستند وشاهنشاه در بیاناتشان به‌بعضی ازمحافلی که ارتباطاتی با خارجیها می‌گیرند اشاره فرمودند من تصور میکنم همه مردم وطن‌پرست مشتاق هستند که جلوی هر نوع دخالت مستقیم وغیر مستقیم عوامل بیگانه در مملکتمان گرفته بشود در این زمینه من تصور میکنم هر نوع شدت عملی از نظر مصالح مملکت و از نظر ملت ایران‌پسندیده است.

دراین مورد شاهنشاه چه اوامری صادر می‌کنند.

شاهنشاه فرمودند: در این‌مورد من‌حرفی که میتوانم بزنم این است که دولت‌جلوی کارهائی را که غیر قانونی استخواهد گرفت. در عین‌حال هم گفتم از خیلی ازاین قبیل کارها که حقیقتا هیچ جنبه، میهن ـ پرستانه نداردا‌طلاع داریم . منتهی قانون صریحا برای این کار تکلیفی معین نکرده فعلا همانطور که گفتم اینها برای‌خودشان خیلی آزاد و خیلی راحت هستند و فکر میکنند که خیلی فتح کردند که یواشکی‌شب بهخارجی فلان گزارش را بدهند و البته بیشترش هم دروغ و اینکه دنیا رابهشان داده‌اند اگر یک مخبر خارجی به‌اینهاسلام بکند خوب جای تاسف است منتهی در این محیط باز مملکت ما تحمل این قبیل‌رذالت ها را تاحدی باید بکنیم.

تامرحله‌ای که دیگر تیشه به ریشه مملکت نزنند که این وظیفه دولت و دستگاه های دیگر است که هرکسی قانون به معنی حقیقی خودش را اجرا بکند .

اردشیر اسدی از خبرگزاری پارس پرسید شاهنشاه آریامهر بزودی از دو کشور اروپای شرقی دیدن خواهندفرمود ممکن است اعلیحضرت همایونی‌بفرمایند که این دیدار به چه تاثیری در ابعاد روابط سیاسی و اقتصادی ایران باکشور های مجارستان و بلغارستان خواهد گذاشت .

شاهنشاه فرمودند: مسلما دیدار از کشور هائی که‌ما باآنها روابط‌دوستانه‌ای داریم هرمرتبه باعث ازدیاد روابط در زمینه های مختلف اقتصادی ، فرهنگی و حتی سیاسی میشود و این دو کشوراتفاقا درزمره دوستان ما هستند کشورهائی است که باآنها روابط خوب و نیکوئی درایم واین روابط هرروز اضافه میشود مجبور شدیم که‌بعلت ادامه‌سرماخوردگی که در سفر جنوب پیش آمد سفر را به عقب بیاندازیم . بنابود که دیروز به مجارستان حرکت کنیم ولی سفرمان چند روزی بتاخیر افتاد که حالابخواست خدا سه‌شنبه حرکت میکنیم شایدترتیب مسافرتها وارونه بشود ولی بهرصورت بهردو کشور خواهیم رفت .

شتاب در تسلیحات

منصور رهبانی معاون سردبیررستاخیز بعرض رساند : خرید اسلحه از سوی ایران و تجهیز قوای دفاعی ایران به منظور حفظ ایران و جلوگیری ازتجزیه ایران چیزی بوده که همیشه مخالفان به‌آن اشاره میکردند با توجه بتحولاتی که در دوسال اخیر در جهان روی داده وکوتاهی هائی که غرب درپشتیبانی از دوستان خودش در نقاطی از جهان کرده این مسئله بار دیگر مطرح شده و مخالفان آنرا دستاویز قرارداده‌اند که شاید ایران به این همه تجهیز احتیاج نداشته باشد چون شاید آنها افکار دیگری در ذهنشان هست ، می خواستم از پیشگاه شاهنشاه استدعا کنم روشن بفرمائید که ماتاچه حد به این‌تجهیزات احتیاج داریم‌و این امیدی که به‌پشتیبانی از خارج داشتیم ،که گاهی کمك کنند پابرجا هست یا خیر .

شاهنشاه فرمودند : معنی سیاست مستقل ملی ایران‌این است که‌احتیاجات دفاعی ایران را ایران تامین میکند و همانطور که قبلا هم گفتیم شاید پیش بینی‌های دفاعی ما درچند سال پیش‌الان دیگر کافی نباشد بهرصورت شتاب وعجله بیشتری در رسیدن به آن‌چیزی که فکر میکردیم برای ایران لازم است باید انجام دهیم و ما متکی به شهامت هوش ، ذکاوت وتمام خصلت هائی که هنوز در ایرانی میبینیم هستیم والاازلحاظ تعداد بعضی اوقات می‌بینیم کسری‌زیادی داریم ، کسری زیاد تجهیزات خودمان را با غیرت ایرانی و تعلیمات خوب امیدواریم جبران کنیم .

رهبانی معروض داشت :سئوال‌دیگر من در مورد اوضاع خاورمیانه بود و اقدامی که پرزیدنت انورسادات شروع کرد که موردتائید شاهنشاه و اکثر رهبران جهان قرار گرفت ولی‌متاسفانه میبینیم که این تلاش بشکست انجامیده است و امید کمی‌باقی‌مانده است استدعا دارد در این مورد و آینده خاورمیانه و تلاش هائی که ممکن است بازشروع بشود تا صلح پایداری ایجاد کند شاهنشاه راهنمائی کنند .

شاهنشاه فرمودند :

مابطور اصولی همیشه از اقدامات حضرت انورالسادات حمایت وپشتیبانی می‌کنیم ولی فکر میکنم از روز اول‌هم گفته باشم که ایران طرفدار قطعنامه ۲۴۲ و۳۳۸ شورای امنیت است که می گوید اراضی که اسرائیل‌در ۱۹۶۷بزور از اعراب گرفته است به صاحبانش‌پس بدهد . این اگرباشد به عقیده من همه چیز رامی‌پوشاند اراضی که اسرائیل از مصر گرفته‌به مصر پس‌میدهد اراضی که از اردن گرفته به اردن‌پس می‌دهد اراضی که از سوریه گرفته به‌سوریه پس می‌دهد البته در حدود سرحدات مطمئن و تضمین شده برای همه بعد هرکدام از این ممالك می دانند که با آن مساله داخلی چکار بکند مثلااردن می‌داند که با اهالی فلسطین ساحل‌غربی چه بکندیا مصر می‌داند که باغزه‌چه کار بکند این کار را آسان‌تر می کند تا این‌که اسرائیل دامنه این مسائل را علیحده در یك جای دیگر حل بکند . همین است که می‌بینید چقدر طول می‌کشد خوب ما غیر ازاینکه عقیده خودمان را اظهار بکنیم چاره‌ای نداریم ولی هرکاری که منجر به پیدا کردن راه‌حل وصلح بشود البته ایران کاملا موافق است .

محاکم نظامی

هوشنك وزیری سردبیر آیندگان بعرض رساند :

دیده میشود که بتازگی مواردی‌که قبلا به محاکم نظامی سپرده میشد به محاکم غیرنظامی میدهند .

تا در باره‌اش تصمیم گرفته‌شود.

براساس همین واقعیت زندانیانی‌که بمناسبت امنیتی محکوم دردادگاههای‌نظامی محکوم شدند خواستار این هستند که دادرسیهایشان اعاده یا تجدید محاکمه بشود . آیا شاهنشاه درچارچوب قوانین خواستهای اینهارا قانونی میدانند .

شاهنشاه فرمودند : با این اشتباه نشود که هرچیزی به دادگاه کشوری میرود کارهائی که برخلاف‌ماده گویا۳۱۷ یا ۳۲۰ قانون دادرسی ارتش هست کما‌فی‌السابق به دادرسی ارتش خواهد رفت. شیشه شکستن و این قبیل کارهاست که میرود به دادگاههای دادگستری ولی‌اصل مطلب که جنبه خیانت به مملکت داشته باشد کمافی‌السابق به‌دادگاه نظامی میرود .

تورج فرازمند بعرض رساند :

اعلیحضرت همایونی بارها در مسئله دین اظهار نظر فرمودید در مطالبی هم‌که الان فرمودید نیز هست دشمنان ایران فعلا که میخواهند وجهه‌ای به خودشان بدهند امیدشان این است که دارند از دین طرفداری می‌کنند . شاهنشاه که همیشه پشتیبان دین اسلام و شیعه‌بوده‌اند اگر اراده فرمایند بار دیگر نظرشان را بیان فرمایند . نکته دوم این است که بعضی از موسسات تبلیغاتی و موسسات سخن پراکنی بین‌المللی که از اعتباری‌هم برخوردار هستند جریانات اخیر کشور همسایه ما را با تحولات یا ناآرامیهای اخیر ایران ارتباط میدهند . اعلامیه‌اخیر دولت هم تعبیر دیگری شده است واینها احتمالا ممکن است در اذهان اثر داشته باشد و آن این است که دولت بعد از این مجبور است شدت عمل بخرج بدهدو آن آزادیهائی راکه مخصوصا شخص شاهنشاه برآن ها تاکید داشتند ازمیان ببرد .

شاهنشاه فرمودند : در زمینه دوم قبلا من جواب داده بودم که سیاست‌کلی ما راجع به آزادیها ادامه خواهد داشت،، مگر کسانی که از قانون خارج شوند که این وظیفه هردولتی است که جلوی‌افرادی راکه پارا از قانون فرامی‌نهند بگیرد ، اصلابه‌رژیم و ماهیت رژیم مربوط نیست هردولتی وظیفه‌اش این است .

و اما راجع به دین حتی در کتاب ماموریت برای وطنم تشریح کرده‌ام که اصلا زندگی شخصی خود من براساس تجربیات مذهبی‌قرارداردا‌عتقادات بخصوصی است روی تجربیات مخصوص بخودم که در واقع معرف زندگی من است که‌دوسه بار از مهلکه هائی بیرون آمدم که‌شبیه به معجزه بوده است . آنها را من مسلما و مستقیما مربوط میکنم به همان تجربیات واعتقاد دینی خودم ولی این را هم اگر کنار بگذارید اصولا از لحاظ مملکت داری من عقیده دارم که اضافه‌برمادیات یك معنویاتی لازم است که یك جامعه را قوام ببخشد و چه بهتروآسانتر ازدین و در بین ادیان چه بهتر است ازخوددین اسلام این است که عقاید من راجع به‌دین آنهم دین اسلام خیلی روشن و واضح‌است و فکر نمیکردم که حتی احتیاج به توضیح و عنوان باشد و انشاءاله این موضوع ادامه خواهد داشت و آن کسانی که‌می‌خواهند از این حربه استفاده بکنند اولین کسانی خواهند بود که‌مسلما سعی‌آنهااین خواهد بود که دین را از بین ببرند چون آنها اصل مرامشان برخلاف شریعت‌ودین و احدیت خداوندیست و این مطلب فکر میکنم از همان ۱۹ سال پیش که اولین کتاب من منتشر شد خیلی بطور وضوح شرح داده شده باشد .

در پایان غلامحسین صالحیارسردبیر روزنامه‌اطلاعات از جانب وسایل ارتباط جمعی از شاهنشاه آریامهر به مناسبت برپائی مصاحبه اظهار تشکر کرد و شاهنشاه فرمودند همانطورکه گفتم‌انشاءاله هرسه ماه یکبار در هر فصلی مگراینکه احتیاج خارق‌العاده‌ای به انجام مصاحبه‌پیدا شود امیدوارم از این جلسات در آینده تشکیل بدهیم.

تقویم اطلاعات

ساعات شرعی

استخراج دکتر ریاضی کرمانی

یکشنبه- بیست وچهارم اردیبهشت ماه ۲۵۳۷
ششم جمادی‌الثانی ۱۳۹۸- چهاردهم مه ۱۹۷۸
اذان مغرب . . . ساعت ۸ و ۴۹ دقیقه
اذان صبح (فردا) . . ساعت ٤ و٤٤ دقیقه
طلوع آفتاب (فردا) . . ساعت ٦ و۲۷ دقیقه
ظهر شرعی (فردا) . . ساعت ۱ و۳۲ دقیقه
اذان مغرب (فردا) . . ساعت ۸ و۵۰ دقیقه

سیاست مالیاتی ، ابزار مهم تامین عدالت اجتماعی خواهد شد

وزیر و معاونین وزارت امور اقتصادی و دارائی پس از شرفیابی به پیشگاه ملوکانه در عکس از چپ به راست هدایت‌اله رضوانیان معاون درامد های‌مالیاتی : حسن ابریشمی معاون امورهزینه و خزانه‌دارکل‌کشور، محمود یگانه وزیر امور اقتصادی و دارائی ، رضاقلی عرب معاون کل و حشمت‌اله نیک‌آئین معاون امور اداری و مالی وزارت امور اقتصادی و دارائی‌دیده میشوند .

شاهنشاه آریامهر دیروز محمد یگانه وزیر امور اقتصادی‌و دارائی را به حضور پذیرفتند .

در این شرفیابی‌وزیرامور اقتصادی و دارائی رضاقلی عرب را بسمت معاون کل حشمت‌اله‌نیک‌آئین را بسمت معاون اداری و مالی ،حسن ابریشمی را بسمت معاون هزینه و خزانه‌دارکل‌کشور وهدایت‌اله رضوانیان را بسمت معاون درامد های مالیاتی وزارت‌اموراقتصادی و دارائی به پیشگاه ملوکانه معرفی کرد .

تامین عدالت اجتماعی

وزیر امور اقتصادی و دارائی پس از این شرفیابی بخبرنگاران گفت : شاهنشاه اوامری در زمینه سیاست های مالیاتی صادر کرده و فرمودند : وزارت امور اقتصادی و دارائی باید کوششهای لازم‌رادرتشخیص ووصول مالیاتها انجام‌بدهد و این برنامه بطور یکسان دنبال و از سیاست‌عدم‌تمرکز و کامپیوتری کردن فعالیت ها استفاده شود و به خصوص سیاست‌های‌مالیاتی از این‌پس ابزارمهمی‌خواهد بود در تامین‌عدالت‌اجتماعی.

شاهنشاه تاکید فرمودند افرادی که درامدی تحصیل میکنند باید مالیات‌خودشان را پرداخت کنند و درعین حال مسئولان این‌وزارتخانه باید سعی کنند بهیچوجه اجحافی در حق مودیان بعمل نیاید و قانون رعایت شود و افراد صالح و درستکار مسئولیت ها را در وزارت امور اقتصادی و دارائی بعهده بگیرند .

تغییر مدیران کل

با معرفی معاونین جدید تغییراتی نیز در سایرسطوح این وزارتخانه صورت‌گرفت و از طرف وزیر امور اقتصادی و دارائی محسن هادوی و مرتضی نصیری بسمت مشاوران وزیر ـ مهدی صفا بسمت مدیر کل مالیات‌های شمال تهران ـ محمدتقی قزلباش تبریزی بسمت مدیرکل‌اموراقتصادی و دارائی استان مرکز ، ضرابی بسمت مدیر کل حقوقی و ابوالفضل عدلی به سمت عضو هیات نظار دربانک‌مرکزی ایران‌منصوب شدند.

همچنین دکتراحمدحجتی معاون سابق اداری و مالی وزارت امور اقتصادی و دارائی برای مدیر عاملی سازمان «اتکا» پیشنهاد شده است.

شرح‌حال معاونان

● رضاقلی عرب معاون کل جدید وزارت امور اقتصادی و دارائی فاراغ‌لتحصیل رشته حقوق از دانشگاه تهران استوی تا پیش از احراز سمت جدید چند سال در آن وزارتخانه معاون هزینه و خزانه‌دار کل کشور بود.

● حشمت‌اله نیک‌آئین لیسانس در اقتصاد ، فوق لیسانس در علوم اداری و دکترا در علوم سیاسی‌است وی مدتی معاونت امور طرحها و بررسیهای وزارت کشور را برعهده داشت.

● محمدحسن ابریشمی معاون هزینه و خزانه‌دار کل کشور ٤۳ سال دارد . وی از انگلستان درجه لیسانس در اقتصاد و فوق لیسانس‌درحسابداری دارد. سمت‌های پیشین ابریشمی معاونت مدیر عامل شرکت سهامی معادن مس‌سرچشمه و مشاوروزیراموراقتصادی ودارائی و مدیرعامل‌شرکت سهامی خدمات ماشینهای محاسب الکترونیکی بوده است .

● هدایت‌اله رضوانیان معاون‌جدید درآمدهای‌مالیاتی وزارت امور اقتصادی و دارائی ٤۱ سال دارد و فاراغ‌لتحصیل رشته اقتصاد است. وی تا قبل از این انتصاب ، مدیر کل امور اقتصادی ودارائی‌خوزستان بود .

«هلند» حاضر نیست با «ایران» بازی کند !

تولوز : پرویز زاهدی ـ روزنامه های فرانسوی بعداز مسابقه ایران و فرانسه درباره تیم ایران همچنان قلم‌فرسائی میکنند و ضمن اینکه تیم ملی خودشان و هیدالگو مربی‌تیم را مورد انتقاد قرار می دهند، تیم ایران رامی‌ستایند باحساب اینکه چنین انتظاری از یکتیم آسیائی و «کلاس دوم»فوتبال دنیا نداشته‌اند . .

و این جمله ها درروزنامه های بزرگ‌نظیراکیپ ،لموند، وبقیه دیده میشود . ملت فرانسه ، فوتبال‌ایران راکشف کرد ، روشن ، نظری‌وپروین «طلا»ی فوتبال ایران هستند و میتوانند در بهترین تیم‌های اروپائی بازی کنندو یاجالب‌تر از همه اینکه نوشته بودند: اگر فرانسه پلاتینی را نداشت در عوض کاستیلو داور اسپانیائی را برای پیروز شدن داشت !

دامنه این‌تبلیغات برای‌ایران آنقدر وسعت‌پیدا کرد کهوقتی در سفارت ایران در پاریس میهمان آقای‌بهرامی سفیرایران در فرانسه بودیم ازایتالیاتلفن شد که اگر ایران موافقت‌کند، بعد از تورنمنت « پاریس ـ ژرمن» تیم ما به رم برودو با «لازیو» بازی دوستانه‌ای کند ، ضمن اینکه «لازیو»همه مخارج را هم تقبل میکند.

نکته دیگر اینکه تحت تاثیر این مسائل ، هلند گویا باین شرط حاضر شده در تورنمنت سن‌ژرمن بازی کند که بهیچ شکل با ایران روبرو نگردد، حتی اگر هر دو تیم‌فینالیست شوند !

تاسیس دانشکده علوم قضایی در اصفهان

اصفهان ـخبرنگار اطلاعات دانشکده علوم قضائی از طرف دادگستری در اصفهان تاسیس میشود .

«غلامرضا کیانپور» وزیر دادگستری که برای بازدید از تاسیسات دادگستری استان اصفهان ،به اصفهان آمده‌است در جلسه‌ای با حضور «دکتر توسی» رئیس دانشگاه‌اصفهان امکان تاسیس دانشکده علوم قضائی از طرف دادگستری در اصفهان را مورد بررسی‌قرار داد.

وزیر دادگستری‌ضمن اعلام خبر تاسیس این دانشکده در اصفهان گفت : دانشکده‌علوم قضائی از طرف دادگستری در اصفهان از مهر ماه آینده‌بطور مستقل وباشرکت دانشجویانی که از کارمندان دادگستری خواهند بود ، کار خود را آغاز خواهد کرد.

وی افزود : دانشکده‌مذکور مستقلا بوسیله وزارت دادگستری اداره خواهد شد و برنامه های آموزشی آن توسط این وزارتخانه تعیین میگردد .

بازدید دوستانه ناوشکن های اندونزی‌ازایران

بندر عباس ـخبرنگار اطلاعات دو فروندناوشکن نیروی دریائی اندونزی برای یک بازدید دوستانه از تاسیسات نیروی دریائی شاهنشاهی در بندرعباس پهلو گرفتند اسکله نیروی‌دریائی‌شاهنشاهی هنگام ورود این دوناو ۲۱ تیر توپ از سوی ناوگان شاهنشاهی خلیج فارس به نشانه احترام شلیک شد

والاگهر شهریار شفیق جانشین‌فرمانده‌گارد شاهنشاهی در خلیج فارس و دریای‌عمان سفیر اندونزی در دربار شاهنشاهی و چند تن‌ازافسران نیروی دریائی شاهنشاهی از فرمانده ناوگان اندونزی استقبال کردند .

قابل توجه مصرف کنندگان لاستیک
لاستیک فراوان است و بازار سیاه ندارد

در کمیته ملی حمایت ازمصرف کننده که‌از طرف نایب رئیس کمیته حمایت‌ازمصرف کننده(که‌همان رئیس اتحادیه فروشندگان لاستیک میباشد) وسایر اعضاء هیئت مدیره فروشندگان لاستیک مطالبی عنوان‌شده‌است .بدینوسیله‌به آگاهی عموم‌مصرف کنندگان محترم‌لاستیک‌میرساند مطالبی که‌درمورد گرانفروشی ـگرانی لاستیک ویاانحصار طلبی‌و احتکار وغیره به‌واردکنندگان لاستیک نسبت داده‌اند بی اساس بوده وجدا تکذیب میشود .

برای رداین‌ادعا وثبوت سوءنیت فروشندگان‌جزءلاستیک وهیئت مدیره‌آن‌برای مشوب کردن‌اذهان عموم‌ومعکوس جلوه دادن موضوع که‌همیشه میخواهند ازآب‌گل‌آلود ماهی بگیرند ومتاسفانه‌درنظردارند ازبازار آشفته سوءاستفاده نموده‌و به‌گرانفروشی‌و تخلفات صنفی خودمانند گذشته‌ادامه دهند. (چون خرده‌فروشان لاستیک هستند در نهایت بامصرف کننده طرف معامله میباشند.)

کلیه وارد کنندگان انواع‌لاستیک‌اعلام میدارند که‌حاضرند بهرتعداد لاستیک باقیمت مصوبه دراختیار مصرف‌کنندگان قراردهند وقیمت‌عمده فروشی‌وارد کننده٦ الی۱۰٪ ارزانتر برای مصرف‌کننده فاکتورخواهدشدوقریبا به‌اطلاع‌میرساند که ابدا انحصار واردات دربین نیست ووارد کنندگان زیر که تعدادقابل توجهی هستند چنانچه مقامات‌ذیصلاح وزارت محترم بازرگانی تصویب فرمایند حاضر است لاستیک را بدون واسطه که‌همان خرده فروشهای لاستیک هستند با قیمت عمده فروشی در اختیار مصرف کنندگان محترم قرار دهد که در نتیجه صحت اظهارات واردکنندگان و کذب‌وسوء نظر ونیت مسئولان اتحادیه‌فروشندگان لاستیک که‌میخواهند همیشه مطالب را معکوس جلوه دهند برکلیه مقامات‌ذیصلاح ومصرف کنندگان حقیقی معلوم و روشن خواهد شد .

وارد کنندگان لاستیک همیشه سعی دارند که‌مرغوبترین جنس لاستیک رابا نازلترین‌قیمت ممکنه ازکشورهای‌مختلف وارد نمایند بدیهی‌است که‌ترقی نرخ‌ارزوسایر عوامل‌مربوطه در قیمت لاستیک موثر است این‌نکته رالازم به‌توضیح‌میداند که‌وارد کنندگان لاستیک از حیث قیمت ونوع کالا بایکدیگر رقابت شدید داشته و همیشه بارقابت منطقی قیمت‌تولیدات داخلی رانیز تعدیل مینمایند.

اتحادیه واردکنندگان لاستیک‌روئی‌وتوئی

نام وارد کننده	کشور تولید کننده	نام لاستیک	آدرس وتلفن
شرکت ایران سئول	کره جنوبی	مارشال	خیابان‌ملت ۱۵ـ۳۰٤٤۷۲ـ۳۰۳۰۷٤
شرکت ایران وغرب	انگلستان و ژاپن	دنلپ	خیابان شاهرضا ـ۹ر٦٦٦۱٤٥
مهدی پیروز	ژاپن	اتسو	۸متری ملت ساختمان بانك سپه تلفن ۳۱٤۲۳۹
شرکت ایرانین پنو	کره	اوربان	سعدی جنوبی ساختمان اردکانی طبقه ٤ تلفن ۳۱۸۸۳۳
شرکت بازرگانی بریجستون	ژاپن	بریجستون	خیابان میرداماد بین جردن و پهلوی تلفن ۸ر۲۲۷۰۷۲
شرکت پارس رابر	کره	سام یانك	امیرکبیر ساختمان صیرفی طبقه ٤ تلفن ۳۰٤۱٤٦
بازرگانی نادر پنجه بندپور	چکسلواکی	باروم	امیرکبیر شماره ۱۵۷ـ ۳۱۳۰٤۱
شرکت تریلر ماشین	کره	تونك‌شین	ملت سه راه اکباتان ۳۱۳۱۱٤
شرکت تی‌ال‌کا	کره	روداستون	ملت شماره ۵۷ ـ۳۱۰۳٦٦
آقای محمود ثباتی	یوگسلاوی	ساوا ـ تایگر	ملت ۳۰۵۵۲۰
شرکت جهان موتور	ژاپن	دنلپ ـ کشاورزی	امیر کبیر ۳۰۲۱۹۵
شرکت دنیای طایر	رومانی	ویکتوریا	ملت سه راه اکباتان ۳۰٤٤۸۳
شرکت روند	آون	انگلستان	خیابان قدیم‌شمیران ۲۱۷ـ۷۵۱۷۹٤
شرکت رویال موتورز	آلیانس	اسرائیل	سعدی جنوبی نبش اکباتان ۱۸۱ تلفن ۳۱۸۲۸۷
شرکت سریاس	کره	ناسیونال	ملت سه‌راه اکباتان ۳۱۱٤٦۲
شرکت شبدیز	آلمان غربی	کلبر	سعدی جنوبی ۳۱٦۸۰۵
بدیع‌اله طاهری‌زاده	لهستان	استومیل	امیرکبیر ۱٤۵ـ ۳۱۱۷۹۱
عباس طاهری زاده	سوئیس	مالوجا	امیر کبیر ۳۱٦۰۰۳
شرکت ایران ویلیز	کره	ونك‌پونك	ملت ۳۱۱٤۳٦
شرکت عباد	کره	تویو	ملت ۳۰٤٤۷۳
شرکت کامتز	آلمان	متزلر	سعدی جنوبی ۳۱۰۲۷۹
شرکت کیانمهر ایمپورت	ژاپن	یوکوهاما ـنیتو	امیرکبیر ۸۲ـ۷۹ر۳۱۰۲۷۱
شرکت لاوران	ایتالیا	چه‌آت	ملت ۳۰۳۵۳۳
شرکت مکاورز	آلمان ـ اسرائیل	درهاك ونیومات	آیزنهاور ٦۹۱ـ۹۷۰۳۳۱
شرکت منتخب	کره	هانك‌کوك	خیابان خیام۵۳۱۵۹۵
بازرگانی نیکبخت	آلمان	کنتیننتال	خیابان سعدی جنوبی ۳۱۳۳۷٤
شرکت موتوردار ایران	ژاپن	سی‌می نومو	خیابان اکباتان ۳۱٦۲۳۰
شرکت ورنکو	فرانسه ـآلمان	میشلن	خیابان سپهبد زاهدی ۸۹۱۲٤۵
بازرگانی صدقی نژاد	اطریش	سمپریت	خیابان‌ملت ۳۰۲۵۹۵
شرکت ایران تایر	اسرائیل	اورست	خیابان ملت
شرکت ربن پارس	امریکا	-	خیابان آیزنهاور ۹۵٦۷٤۹
شرکت شیدفر	ژاپن	ریکپن	۳۱٤۸۲۰
فرهاد نوبان	امریکا	-	۷۵٦۷۷۱
نیفا	امریکا	-	خیابان ملت ۳۰۱۲۰٦
شرکت راز	امریکا	گودیر	۳۰۲۷۳۵
بازرگانی علیپور تبریز	روسیه	-	٤۲۳۳۳

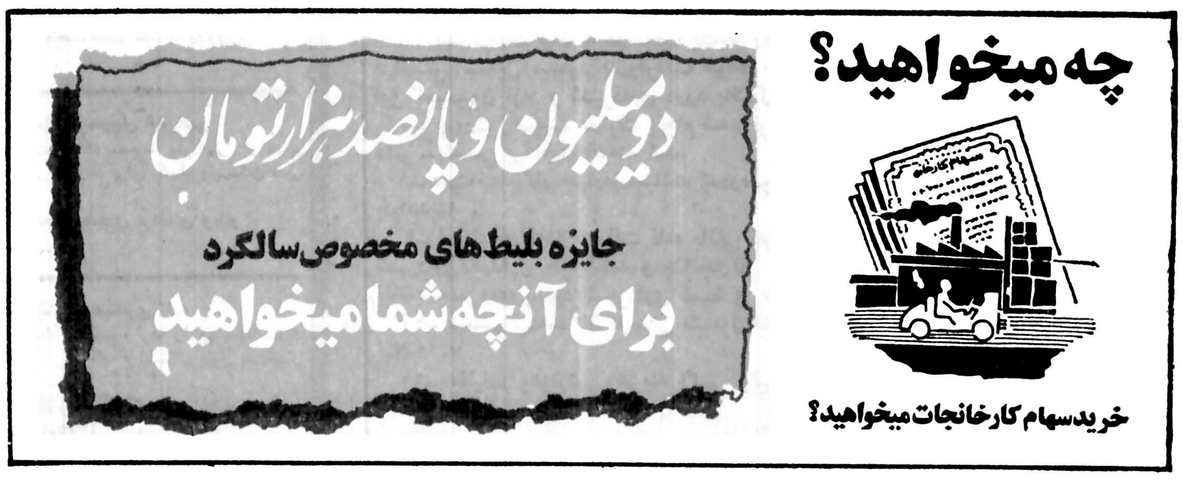
چه میخواهید؟
دو میلیون و پانصد هزار تومان
جایزه بلیط‌های مخصوص سالگرد
برای آنچه شما میخواهید
خرید سهام کارخانجات میخواهید؟