سال سی‌وششم ـ شماره ۱۰۵۸۰ — چهار شنبه بیست و پنجم مرداد ماه ۱۳۴۰ — تکشماره ۳ ریال

اطلاعات

برای پرداخت اضافه حقوق معلمین بر مبنای اشل جدید

دولت ۱۷۷ میلیون اضافه اعتبار بفرهنگ داد

درجلسه دیشب هیئت‌دولت ۷۵ میلیون تومان اضافه اعتبار جدید و ۱۰۲ میلیون اضافه اعتبار قبلی برای وزارتفرهنگ در بودجه کل کشور منظورشد

جلسه فوق‌العاده دیشب هیئت‌دولت که شور نهائی بودجه در آن بپایان رسیده و اضافه اعتبار وزارت فرهنگ تصویب شد .

از ساعت شش بعد از ظهر دیروز جلسه فوق العاده هیئت دولت بـه ریاست آقای‌دکتر امینی‌نخست وزیر در کاخ نخست وزیری تشکیل شد.

در جلسه دیشب تقریبا مذاکرات پیرامون بودجه کل کشور تمام شد و احتمال دارددر جلسه آینده هیئت وزیران بودجه‌از تصویب نهائی‌بگذرد

اضافه اعتبار فرهنگ

خبر نگار ما گزارش میدهد : هیئت وزیران ، در جلسه دیشب ۱۷۷ میلیون تومان اضافه اعتباربرای وزارت فرهنگ تصویب کرد .

در خرداد ماه سال جاری، وزارت

بقیه در صفحه هفدهم

جریان روز

جواب به خروشچف

سرمقاله را درصفحه دوم مطالعه فرمائید

درجشن ۲۸ مرداد

نخست‌وزیر و وزیران بین مردم خواهند بود

برای نخست وزیر و رجال جایگاه مخصوصی در نظر گرفته‌نشده است

متن تلگرافهای استادان دانشگاه ،رؤسای‌دانشکده‌ها، فرهنگیان ومعلمین بحضور شاهنشاه

شورایعالی اصناف ۳ تا ۷ بعدازظهر را تعطیل عمومی اعلام کرد

بطوری که امروز اطلاع پیداکردیم آقای نخست‌وزیر اظهار اشتیاق کرده است بعد از ظهر روز شنبـه هنگامی که شاهنشاه در فرودگاه دوشان تپه در بین مردم ظاهر می شوند ، در اجتماع مردم شرکت جویند .

از این قرار آقایان نخست‌وزیر ، وزیران ، روسای بانکها ، روسای شرکت های دولتی و کارمندان‌عالیرتبه دولت همه بین مردم خواهند بود .

بقرار اطلاع از طرف کارمندان دولت تلگرافها و نامه هائی رسیده و طی‌آن‌کارمندان اظهاراشتیاق‌کرده‌اند که در این مراسم شرکت کنند و ممکن است کارمندان دسته جمعی ویا انفرادی در مراسم مزبورشرکت‌نمایند واین موضوع هنوز معلوم نمی‌باشد .

ضمنا کسب اطلاع شد که چون قیام ۲۸مرداد بوسیله طبقه زحمتکش وعامه مردم بوجود آمده و از آنجاکه شاهنشاه در روز مزبور با مردم سخن خواهند گفت باین جهت برای نخست وزیرورجال جایگاه مخصوصی‌درنظر گرفته نخواهد شد . و آنها بطورعادی در میان مردم خواهند بود .

تلگراف رؤسای‌دانشکده‌ها

بعد از ظهر دیروز این تلگراف از طرف دانشگاه‌تهران‌به‌پیشگاه‌شاهنشاه مخابره شده است .

پیشگاه مبارك اعلیحضرت همایون‌شاهنشاه

در این هنگام که ملت ایران پیوند دیرین خود را بمقام سلطنت‌که پایه اصلی استقلال کشور است‌هرچه استوار تر می سازد ما استادان دانشگاه مراتب صمیمیت‌وسپاسگزاری خود را بپیشگاه مبارك تقدیم داشته امیدواریم که این مرکزمهم فرهنگی همواره از حمایت و پشتیبانی آن شاهنشاه دانش پرور برخوردارباشد

فروزانفر رئیس دانشکده معقول و منقول ـ دکترعلی اکبر سیاسی رئیس دانشکده ادبیات ـ دکتر فرشادرئیس دانشکده علوم ـ دکتر سیاح رئیس دانشکده دندانپزشکی ـدکتر نامدار

بقیه در صفحه هفدهم

مذاکرات اساسی هیئت‌نمایندگی ایران در آلمان پایان یافت

هیئت‌نمایندگی ایران در آلمان مذاکرات اساسی خود را با مقامات آلمانی بپایان رسانید .

قرار است درظرف‌یکی دو روزاخیر نتایج این مذاکرات که بر پایه جلب کمك باجرای طرح های عمرانی در ایران صورت گرفته است رسما اعلام شود‌اعلام‌نتایج‌مذاکرات بستگی‌بپایان

بقیه در صفحه هفدهم

غرب در برلن اقدام شدید نمیکند

کمونیستها بطرف‌فراریان تیراندازی‌کردندو‌تظاهرات اهالی راباخشونت‌سرکوب نمودند

* **دول بزرك غرب از درخواست آلمان غربی مبنی برانجام اقدامات متقابل دربرابر کمونیستهـا خودداری‌کردند**
* **رژیم کمونیست آلمان شرقی اعلام‌کرددرصورت تحریم بازرگانی ازطرف غرب بااین کشور تمام راههای رفت‌وآمد شرق وغرب را مسدودمیکند**
* **به افراد نظامی شوروی در آلمان‌شرقی دستور داده شده زنان و فرزندان خودرا ازاین کشور به شوروی بازگردانند** درصفحه ۳و۴

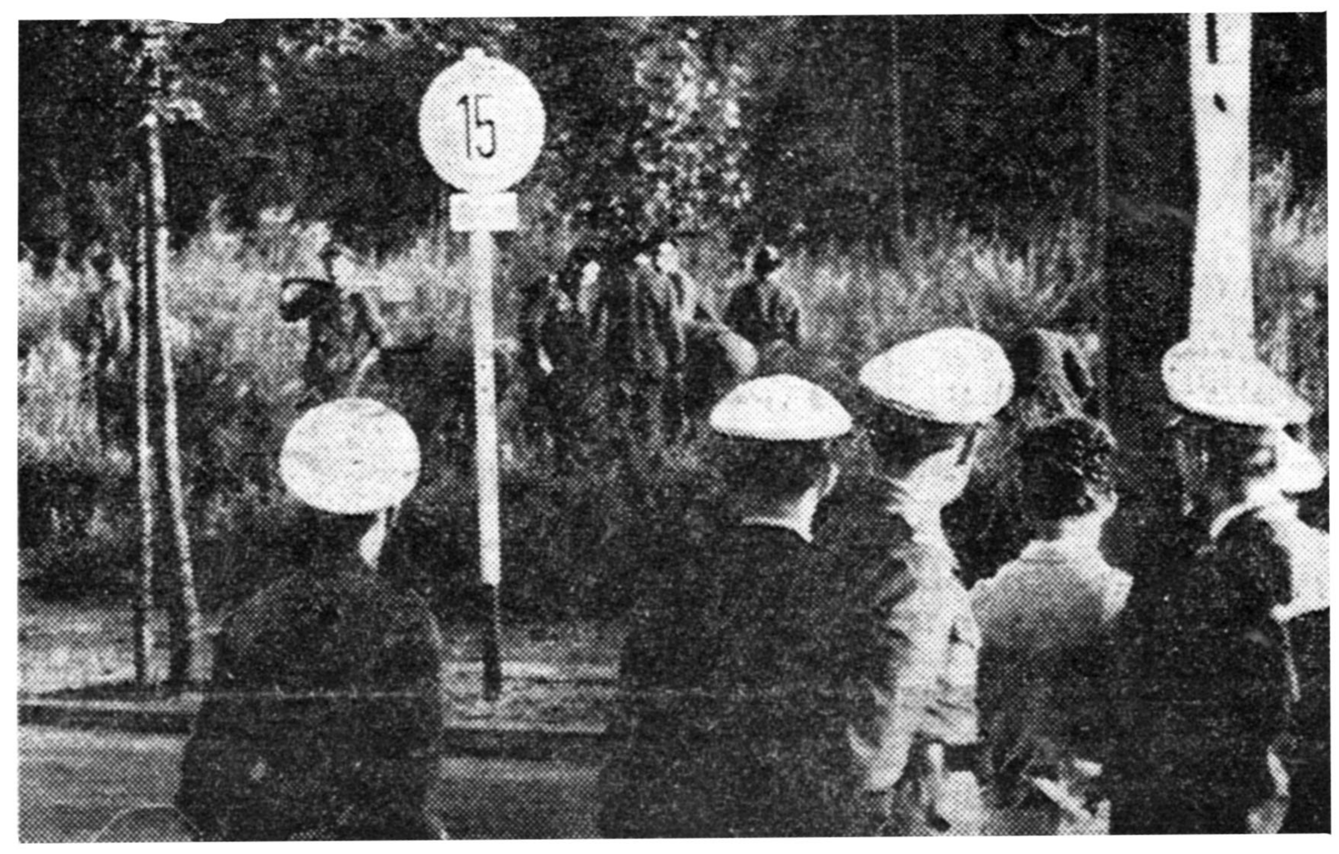

پلیس برلین غربی درقسمت‌پوتسدام حرکات پلیس آلمان شرقی را کـه‌مشغول حفر سنگر وبستن خط مرزی هستند زیر نظر دارد .

درخلیج فارس

چاه‌نفت به آب شور رسید

کنسرسیوم از حفاری چاه جزیره‌شیخ‌شعیب‌دست‌کشید

لندن ـیونایتد پرس‌ـ ۱۵ اوت‌ـ شرکت تولید و اکتشاف نفت ایران امروز اعلام کردکه از ادامه‌عملیات در چاه شماره ۱ جزیره شیخ‌شعیب واقع در خلیج فارس دست برداشته است .

عملیات این چاه در آوریل‌گذشته آغاز شد و تا اوایل ماه اوت ادامه یافت .

در اوایل ماه اوت بالاخره‌عملیات

بقیه در صفحه هفدهم

درگوشه‌ای ازجهان پرآشوب ما داستانهای هزار ویکشب زنده شد

هر سه دختر پادشاه در یکشب شوهر کردند

دربرابر چشمان خیرهٔ مردم‌مراکش‌عروس‌ودامادها زندگی‌زناشوئی راشروع‌نمودند

* **برق دانه‌های الماس و یاقوت و لباسهای حریر و طلائی شاهدخت هـای مراکش، شکوه افسانه‌ای بجشن عروسی بخشید**
* **۵۰ تازه عروس و۵۰ تازه داماد بجشن‌عروسی رونق دادند**
* **مراسم حمام پاگشای سه شاهدخت باهم بعمل آمد**
* **عروسها در حالیکه بـر مخده‌های ابریشمی تکیه زدند روی‌شانه‌ساقدوشها وندیمه‌ها حمل میشوند**

رباط ـ یونایتدپرس ـ ازامروز سه‌شاهدخت مراکشی انجام مراسم دوروزه ازدواجهای همزمان خودرا آغاز کردند.

شاهدخت های مراکشی‌به‌ترتیب فاطمه‌نزهه۳۴ ساله‌ـعایشه ۳۰ ساله وملکه ۲۲ساله میباشند.

عایشه و ملکه خواهران تنی و فاطمه نزهه خواهر ناتنی سلطان حسن دوم پادشاه مراکش هستند.

پیش‌از آغاز مراسم‌عروسی‌شاهدخت ها، پادشاه مراکش ۵۰نو عروس و ۵۰تازه داماد را که از ۵۰ نقطه مختلف مراکش آمده بودنددر کاخ سلطنتی ریاض واقع دررباط‌بحضور پذیرفت . ویساول مخصوص‌دربار طی مراسم باشکوهی ،که برگزار شد به‌هرزن وشوهر جوان‌مراکشی ۲۵۰۰درهم (قریب ۵۰۰دلار) خلعت داد.

بقیه در صفحه نوزدهم

برای یك ماه تمدید مهلت مالیاتی اصناف

شورایعالی اصناف باید پرداخت‌مالیات‌اصناف راتعهدکند

* **ازچهار مورد اعتـراض اصناف فقط دو مورد آز قبول شد**
* **اصناف دو مورد اعتراض خودرا‌کتباپس‌خواهندگرفت**

روز گذشته نمایندگان‌اصناف درملاقات‌با نمایندگان وزارت‌دارائی به قانون جدید مالیاتی در چهارمورد اعتراض داشتند یکی ازآنها مربوط به ماخذ قرار دادن بزرگترین رقم سال مالیاتی برای دریافت مالیات های معوقه و سال گذشته بود . همانطوری که‌در شماره دیروزاطلاع دادیم وزارت دارائی دراین موردحق را به جانب خود دانست و مدعی شد که عده‌بی شماری از اصناف اصولا در چند سال اخیر مالیاتی نپرداختند تا بتوان سال های اخیر را ملاك عمل قرار داد و از آن

بقیه در صفحه هفدهم

مسیر خطوط ۴۱ و ۴۲ و ۴۳ تغییر کرد

مقامات راهنمائی میگویندوضع‌خیابانهای‌مرکزی‌عادی‌شده

جهت خیابان همایون تغییرکرد

سخنگوی اداره راهنمائی ورانندگی بخبرنگار ما گفت بااینکه شش روز بیشتر از اجرای طرح جدید راهنمائی و رانندگی دائر بر دوطرفه شدن خیابان های مرکزی نمیگذرد وضع خیابانهای مرکزی شهر بصورت عادی برگشته است و وسائل نقلیه در کمال سهولت میتوانند از این خیابانها عبور نمایند .

مشکلی که هم اکنون باز مورد توجه اداره راهنمائی و رانندگی و موجب شکایت و نارضائی رانندگان وسائل نقلیه است مشکل گردش به چپ در خیابانهای مرکزی است .

رانندگان وسائل نقلیه میگویند نمیشود که بهیچوجه مادر خیابانها گردش بچپ نکنیم و برای رسیدن بمقصد خود احتیاج داریم که لااقل‌در یك مسیر یك‌یا دو گردش بچپ‌انجام دهیم مقامات راهنمائی و رانندگی در

بقیه در صفحه هفدهم

وزیر کشاورزی دراجتماع معاونین‌ورؤسای‌کشاورزی‌گفت:

پرونده‌های خجلت آور قطع جنگلها بدیوان کیفر میرود

یك کمیته فنی به تقاضای قطع جنگلها رسیدگی میکند
برای مالکیت جنگل‌ها ترتیب جدیدی‌داده‌میشود

ساعت یازده و پنج دقیقه صبح امروز آقای دکتر ارسنجانی وزیر کشاورزی درسالن‌ترویج کشاورزی در حضور معاونین ومدیران کل و عده‌ای از اعضای وزارت کشاورزی وسازمان های جنگلبانی و آبیاری بیاناتی ایراد کرد .

وزیر کشاورزی گفت : هدف ازتشکیل جلسه امروز اعلام‌سازمان جدید جنگلبانی در شمال است به نحوی که‌هم بتواند جنگلها را حفظ واداره کند و هم از تجاوز افراد به آن ها جلوگیری کند .

راجع به گذشته بحثی نمی‌کنم و شاید خرابی جریان گذشته مربوط به بدی وضع تشکیلات و عدم تکافوی وسائل باشد چه به خصوص پس از اشغال ایران‌مقدار زیادی از جنگلهای شمال و حتی غرب و جنوب هم لطمه دید و از بین رفت .

بقیه در صفحه هفدهم

مردی که دو زن خود را کشته بود

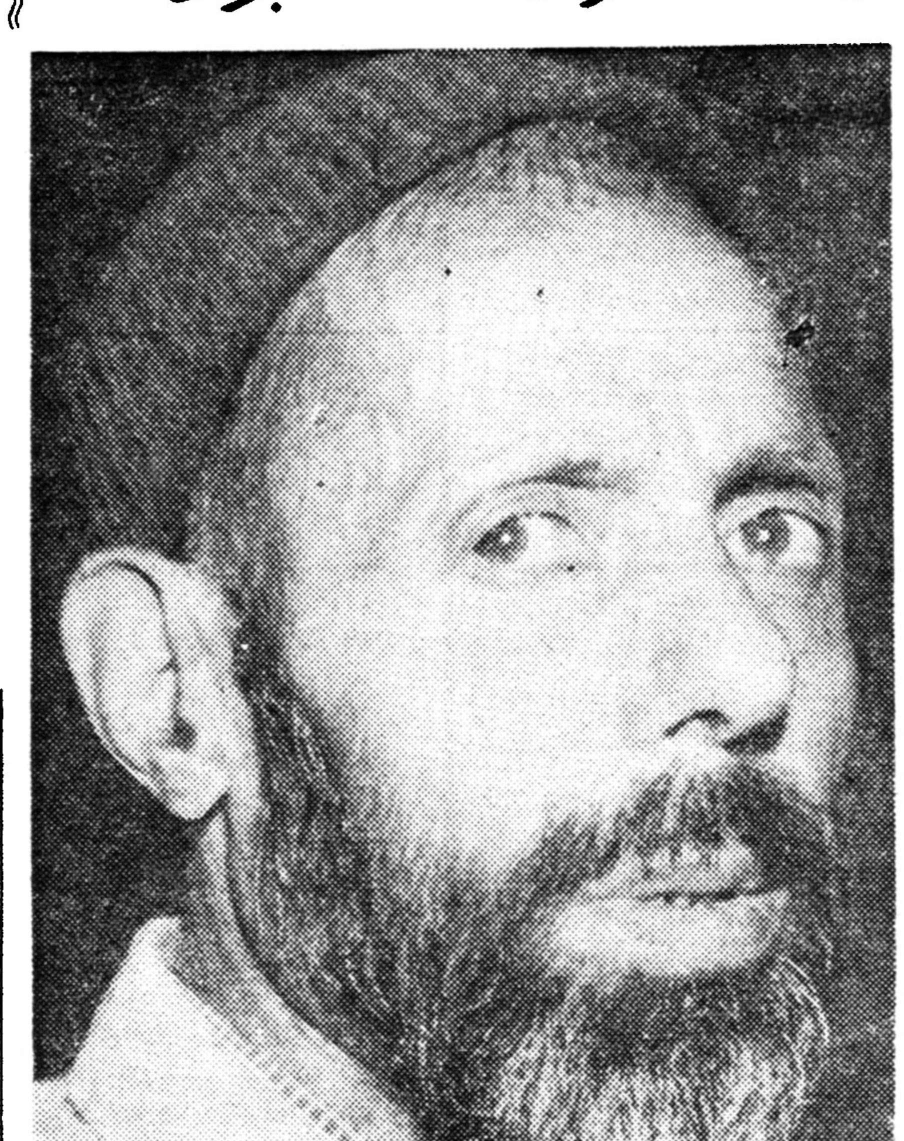

بچهار بار اعدام محکوم‌شد

شرح درصفحه هفدهم

آگهی افتتاح شعبه بانك اصناف ایران

برای رفاه حال اصناف و ساکنین محترم بخش‌های ۲و ۹ شعبه بانك اصناف ایران در خیابان امیر کبیر مقابل پاساژ کوشانپور ازتاریخ یکشنبه بیست و دوم مرداد ماه ۴۰ افتتاح و برای انجام کلیه امور بانکی آماده خدمت میباشد .

بانك اصناف ایران — آ ـ ۷۱۱۰ — ۱ـ۲

اعلامیه شورایعالی اصناف

در مورد تعطیل عمومی

نظر به پیشنهاد اکثریت قریب باتفاق روسای اتحادیه‌های اصناف وابسته بشورای عالی اصناف حاکی ازاینکه بمناسبت جشن بزرك رستاخیز ملی ۲۸ مرداد عموم افراد و اعضای وابسته باتحادیه‌های مزبور شائق به شرکت در جشن مزبور و زیارت شاهنشاه معظم هستند و این اشتیاق بخصوص اینکه شرف نزول اعلیحضرت همایونی را استحضار یافته‌اند بحد اعلاو کمال علاقه رسیده استو برای کسب فیوضات شرکت دراین جشن فرخنده تعطیل عمومی را درساعت برقراری جشن تقاضا نموده‌اند مجمع عمومی فوق‌العاده شورای عالی اصناف درساعت ۷ عصر ۲۴ مرداد ماه با حضور روسا و هیئت‌های مدیره تشکیل وباتائید و تصویب پیشنهاد مزبور بعموم افراد اتحادیه‌های صنفی وابسته بشورای عالی اصناف اعلام میشود که از بعدازظهر روز ۲۸ مرداد (ساعت ۳ الی ۷ بعداز ظهر) تعطیل بوده و عموما برای شرکت در جشن درمیدان دوشان‌تپه حضور بهمرسانند .

رئیس شورای عالی اصناف مهدی کوشانفر

آ ـ ۱۷۲۵۲

پیشگاه بندگان اعلیحضرت همایون شاهنشاهی

اتحادیه داروخانه‌های ایران قیام ۲۸ مرداد را که از مفاخر ملت ایران بشمار میرود بخاك پای مبارك تبریك عرض نموده دوام و بقای خاندان جلیل سلطنت و سعادت ملت‌ایران را تحت رهبری خردمندانه شاهنشاه ازخداوند متعال مسئلت مینماید .

اتحادیه داروخانه‌های ایران

اعلامیه

دردنیای متمدن ملتی قابل ستایش است‌که در مواقع حساس وحدت ملی خودرا نشان دهد. ملت ایران درقیام ۲۸ مرداد به‌تبعیت‌ازسنن باستانی خود توانست از این آزمایش سربلندبیرون آیدوباردیگر وفاداری خودرا نسبت به‌شاهنشاه که مظهر تمامیت کشور است ثابت نماید .

مادر این دنیای پرآشوب بیش‌از هروقت احتیاج به‌اتحاد و اتفاق داریم لذاهرچه اوضاع دنیاتیره‌ترگرددباید فشرده‌تربود . اینست‌علیرغم بدخواهان از قاطبه بازرگانان ـبازاریان واصناف وابسته دعوت مینمائیم جشن ۲۸مرداد امسال راباشکوهی هرچه‌تمامتر برگزار نمایند تافریاد سرور وشادی ملت ایران سمع سایر ملتها برسد وبدانند که

پیوند شاه و ملت ناگسستنی است

اطاق‌بازرگانی تهران — آ ـ ۱۷۲۵۶

پتوهای جهان

قابل توجه مبل سازان
اسپانلوپیلو به ضخامت های مختلف موجود گردید
آرمان ـ چهارراه شاه تلفن ۶۰۲۰۶ — آ ـ ۱۷۱۴۲

سوپر استور
فروشگاه کلیه‌موادغذائی
میدان بیست وچهارم اسفند افتتاح شد
۱ ـ ۴ — آ ـ ۱۶۸۶۶

چای جهان — ۲۵۲ — ۱۵۱

جریان روز

جواب به خروشچف

مسافرت کوتاهی ، چندروز است رشتهٔ صحبت مرا با خوانندگان عزیز قطع نموده ، دربازگشت از سفرمطلبی که بیش‌از همه جلب‌توجه مرا کرد سیل تلگراف واعلامیه ونامه‌هائی بودکه از طرف تمام طبقات مردم درباره برگزاری جشن قیام ۲۸مرداد حضور اعلیحضرت همایونی معروض گردیده که این امر نشان میدهد مردم امسال میخواهند جشن های ۲۸مرداد را اولا خود بدست‌گیرند ، ثانیا باشکوه‌تر از سال‌های پیش انجام دهند ، بعلاوه ازپیشگاه شاه تقاضا کرده‌اندکه شخصامیان مردم بیایند وبرای ملت صحبت‌کنند و احساسات پرمهر و محبت مردم را از نزدیك به‌بینند .

برقراری جشن های ۲۸مرداد امری است که هرسال صورت میگرفت ودستجات و طبقات مختلف نیز مشارکت مینمودند ولی جوش و خروش امسال چیز دیگری‌است ، من وقتی به‌کنه موضوع عمیق شدم‌که بدانم چطور شده‌است امسال جشن‌های ۲۸مرداد قیافهٔ هیجان انگیزتری بخود میگیرد، چیزی‌جز جریانی‌که‌درسال‌جاری‌گذشته وقوع‌یافت‌بخاطرم‌نرسید وآن این‌بودکه‌کمونیسم بین‌المللی ازچندی‌باینطرف قیافه عبوس خودرا بمانشان میدهد ، برتبلیغات و عملیات خود افزوده تا بمقصودی که میخواستند در۲۸ مرداد سال ۱۳۳۲ برسند ویك قیام مردانه وایران‌پرستانه آنرا درهم شکست واز میان برد این‌بار بدان نائل شوند ، همه میدانیم دامنهٔ این تبلیغات از مسکو سرچشمه گرفت و بصورت‌رادیوهای پیك‌ایران و صدای ملی ظاهرگردید وبموازات این سروصداها روزنامه های ارگان حزب توده درخارج‌کشور باختیار دانشجویان ما درجهان‌قرار گرفت ودر داخل‌کشور نیز مخفیانه عملیاتی صورت‌گرفت ، اوراقی‌پخش شد وتاجائی زمینه‌سازی پیشرفت نمودکه برای خروشچف نخست‌وزیر شوروی این شبهه حاصل شدکه روز سقوط ایران و رسیدن بهدف‌های کمونیزم فرارسیده و حالا باید چوب آخر را او بنوازد وایران رابصورت کشورهای دیگر پشت‌پردهٔ آهنین بیاورد ، بدین سبب بامقدمه‌چینی‌هائی که شده‌بود راز خودرا فاش‌کرد ونوسه‌بار علنا مکنونات خاطرش را در بارهٔ میهن‌ما درمصاحبه ونطق دریك مجلس جشن ظاهر ساخت و گفت رژیم ایران بااغتشاش داخلی بزودی تغییر خواهدکرد واین کشور بما خواهد پیوست بدون اینکه یك سرباز شوروی بایران قدم گذارد .

همانموقع ماازاین اسرار را فاش ساختیم و اظهار نظر مائر باره عقاید خروشچف این بودکه مردم ایران آب و خاك خودرا دوست میدارند به استقلال و آزادی خویش علاقمندند ، حاکمیت ملی را از دست‌نمیدهند و تاخون در بدن دارند حاضر نیستند یك وجب‌ازخاك خودرا بدست‌اجنبی بسپارند و محال است ایرانی کمونیزم را بپذیرد و از مذهب و ایمان و اعتقادات ملی و سنن تاریخی و هزاران علائق خود دست بردارد هر قدر از وضع خود ناراضی باشد و هرچه در فشار زندگی قرار گیرد ، این رنج را با طیب خاطر می‌پذیرد و خود در مقام اصلاح برمی‌آید اما زیربار اجنبی نمیرود و ذلت و خواری بردگی را نمی پذیرد .

هفته ها و ماهها گذشت‌وانتظارات‌زمامداران‌شوروی‌ازوقوع‌اغتشاش و بلوا در کشور ایران نه فقط برآورده نشد بلکه مردم ایران را بیش از پیش بخطری که میهن را تهدید میکندواقف ساخت و در عقاید و ایمان خود بیشتر راسخ نمود و بعربده های رادیو های شوروی کمترین توجهی نشد و مردم دانستند آنها چه راهی پیش گرفته اند و چگونه میخواهند با جعل‌مطلب و تحریك احساسات و دروغ پردازیها افکار مردم ایران را مشوش سازند ، آنها را مایوس و دلسرد و بدبین کنند و درنتیجه از کار و فعالیت بازدارند ، فقر و بیکاری را دامن بزنند و زمینه را برای انقلاب و خونریزی آماده نمایند و حکومت ایران را دست نشاندهٔ خود سازند و فکر دیرین تزار را برای دست یافتن به آب گرم خلیج فارس عملی کنند .

نقشه هائی که برای روزسی‌ام تیر ماه طرح شده بود وتحریکاتی که از رادیو مسکو و رادیو های دیگر شوروی هر روز و شب میشد و زمینه بلوا و شوریدگی روز سی ام‌تیر ماه فراهم میگردید تاجائی که مردم را بریختن در خیابانها و شورش و خونریزی و آتش سوزی ترغیب می‌نمودند نشانهٔ بارزی برای اجرای نقشه های کرملین بود که هستی و استقلال این ملت را از میان ببرند و رژیم کشور را بنفع خود تغییر دهند و جمهوری دموکراتیك که هشت سال پیش در چنین ایامی میخواستند برقرار کنند و قیام متهورانه مردم تهران خاصه جوانان پرشور و میهن خواه تهران آنرا در هم شکست و این فکر را از میان برد دوباره تجدید نمایند ، خوشبختانه‌رویه عاقلانه و تدبیردولت وروشن بودن مردم باعث گردید که نظم عمومی حفظ شود و الحق مردم تهران باتوجه بخطراتی که بخوبی احساس نموده‌اند بادولت و مامورین انتظامی همکاری صمیمانه‌نمودند و دیدید که علی‌رغم انتظارات مسکو آب از آب تکان نخورد .

* * *

آری ، روز۲۵ مردادماه سال ۱۳۳۲ همین نقشه به‌تحقق نزدیك‌گردید، حتی بمرحله عمل درآمد و خدای ایران این ملت ومملکت را درپرتو عنایات خود حفظ کرد .

درآن روز هرج‌ومرج و آشفتگی اوج گرفته بود ، ناامنی مردم را رنج میداد ، خیابانها معرض تاخت وتاز و زدوخورد دستجات توده‌ای قرار داشت وهفته‌ای نمیگذشت که چند جوان بیگناه بخاك و خون نمی‌غلطیدند وخانواده‌ها را عزادار نمیساختند .

درچنین روزی‌که اکنون هشت‌سال از روی آن میگذرد ساعت ۷صبح رادیو تهران اخباری انتشار داد که درخلال آن خطر بزرگی‌کشور را تهدید میکرد ، سقوط ایران حتمی بود ، شب‌پیش فرمانده گاردسلطنتی که فرمان عزل حکومت را بدکترمصدق ابلاغ نموده بود دستگیر گردید وجمعی طرفداران شاه نیز بزندان افتادند واین وضع نشانهٔ آن بود که اوضاع بهم خواهد ریخت ورژیم سلطنتی ایران به‌جمهوری دموکراتیك که آن‌روز اعلام میشد واعلامیه وابلاغیه‌ها دراین باره ازجانب توده‌ای‌ها صادر میگردید تبدیل خواهدشد .

شاه عاقلانه رفتار نمود ، همینکه احساس خطر نمود ، خطری‌که متوجه مملکت وخودشاه میشد وحتی دستوراتی صبح همان روز از طرف دولت وقت علیه شخص پادشاه صادرگردید نجات‌کشور را دراین دید که ازمقر اقامت خود (کلارشت) با یك هواپیمای کوچك عازم رامسر واز آنجا باهواپیمای دوموتوره باتفاق سرتیپ‌خاتم هوانورد و آتابای از کشور خارج شوند وجان بسلامت برند ، نخراولین فرودگاه (بغداد) فرود آمدند ، افسر مامور فرودگاه خیلی زود اعلیحضرت همایونی و ملکه ایران را شناخت بلافاصله مراجع دولت عراق ودربار سلطنتی را مطلع ساخت وبا احترامات شایسته شاه وملکه ایران را در یکی از قصور پادشاهی مورد پذیرائی قرار دادند ، شاه‌فقید واعضای دولت‌عراق مراسم استقبال واحترام بجای آوردند ولی برحسب دستور حکومت تهران حتی یك‌نفر از اعضای‌سفارت شاهنشاهی ایران درفرودگاه‌ومقر اقامت‌پادشاه حضور پیدا نکرد !

روز ۲۶ مرداد شاه بزیارت کربلا مشرف گردید و روز دیگربغداد را بسوی رم ترك نمود .

کارایران تمام بود ، در چنین روزی تهران بدست توده‌ای هاافتاده بود ، مجسمه ها را می‌شکستند و از تظاهرات ضد ملی خودداری‌نداشتند و هرساعت بر عصبانیت توده واقعی ملت ، مردم میهن پرست می‌افزودند، نگرانی و وحشت از دست رفتن استقلال مملکت و دوری پادشاه وعملیات خائنانه توده‌ای هامردم‌را آماده‌قیام بزرگی میساخت تا روز ۲۸مرداد ماه فرارسید ومردم عصبانی و افسرده باشهامت و از خود گذشتگی در برابر صف خیانت کاران‌ایستادند و نقش جمهوری‌دموکراتیك را باطل ساختند و امیدکمونیست‌ها را مبدل به یاس نمودند .

حالااگر می‌بینید که مردم در جشن های قیام ۲۸ مرداد که آنرا جشن شاه و ملت باید نام گذارد احساسات پاك میهن پرستانه ای از خود ابراز میدارند برای اینست که این صحنه های مخوف رادیده و بخواب هائی که برای ایران عزیز می‌بینند وقوف یافته اند و در حقیقت جنبش آزادیخواهانهٔ امسال برای تحکیم پیوند ملت با شاه خود میباشدو جوابی است که مردم ایران به کاخ‌نشینان کرملین میدهند و به آقای خروشچف خاطرنشان میکنند که تاایرانی زنده است و خون در عروقش جاری است از منافع ملی و حدود و ثغور کشور خود دفاع میکند و شاه خودرا که مظهر استقلال مملکت است در پناه خود حفظ و حراست می نماید .

پس‌این‌جوش‌وخروش ملی برای‌ابراز احساسات پاك میهن‌پرستانه نسبت بشاه جوابی است که ملت ایران به خروشچف‌میدهد .

مژده بساکنین خیابانهای نواب

رودکی-سپه غربی - هاشمی و خوش

دبستان ملی شهفر درساختمان مدرن و مجهز بکلیه وسائل درسال جاری فرزندان شما راباشهریه کم وباقساط میپذیرد .ضمنا وسیله‌ایاب وذها ب‌در اختیار دارد .

تاوقت باقی است از فرصت استفاده نموده برای ثبت‌نام همه روزه صبح‌و عصر بدفتر دبستان واقع درخیابان نواب نزدیك سه راه هاشمی مراجعه فرمائید . دبستان ملی شهفر

گروه فرهنگی آذر

کلاسهای آبانماه

۱- کلاسهای دوره اول تشکیل گردید

۲- کلاسهای چهارم وپنجم اول شهریور وششم شعبه «طبیعی- ریاضی» یازدهم شهریور باز خواهدشد

شاه آباد کوچه سید هاشم

آ-۱۷۲۲۸ «وگا»

کودکستان و دبستان ایران سویس

از تاریخ اول شهریورماه همه روزه ازساعت ده صبح تایك بعدازظهر ثبت‌نام میکند. درسال جاری کلاس ششم این دبستان نیز افتتاح میشود. ۱-۷ آ-۱۷۲۱۴

گوشت مرغ

مرغ پرکنده یك کیلو ۸۵ریال
خروس‌پرکنده‌یك‌کیلو ۷۵ریال
جوجه‌کباب ، ساندویچ ، مرغ سالم و ارزانتر از همه جا

فروشگاه‌کشورطیور

سه‌راه امین‌حضور . این قیمت از امروز تا ۱۵ شهریور

آ- ۱۷۲۰۶

انجمن دانشوران ایران

بمناسبت صدمین سال فیلسوف نامی شرق دکتر تاگور روز پنجشنبه او ساعت ۷ تا۹ بعد از ظهر مجلس تجلیل در انجمن واقع در قلهك باغ دبیرستان جم تشکیل میشود و آقای کامکار پارسی نماینده فرهنگی ایران زندگی ادبی تاگور را بیان می‌نمایند .

اعلامیه اداره نظام وظیفه

بدین وسیله به کلیه مشمولین عادی متولدین ۱۳۱۲ الی۱۳۲۰ تهران‌و مشمولین متولد شهرستان های تابعه ساکن تهران ابلاغ می گردد که ازتاریخ صدور این اعلامیه حداکثر تا سی‌ام مرداد ماه۱۳۴۰ به حوزه نظام وظیفه تهران واقع در پل چوبی مراجعه تا بوضع مشمولیت آنها رسیدگی در غیر اینصورت با استفاده از مفاد ماده ۱۵۶ قانون خدمت نظام وظیفه به اضافه خدمت محکوم خواهند شد علیهذا بمنظور رفاه حال مشمولین برای آخرین مرتبه متذکر می گردد که تا وقت باقی است از فرصت استفاده‌نموده وبادردست داشتن عین‌شناسنامه مربوطه هرچه زودتر جهت تعیین وضعیت خود را به حوزه تهران معرفی نمایند .

۱-۳ آ-۱۷۱۶۸ رئیس حوزه نظام‌وظیفه تهران . سرهنك پیاده فردوس

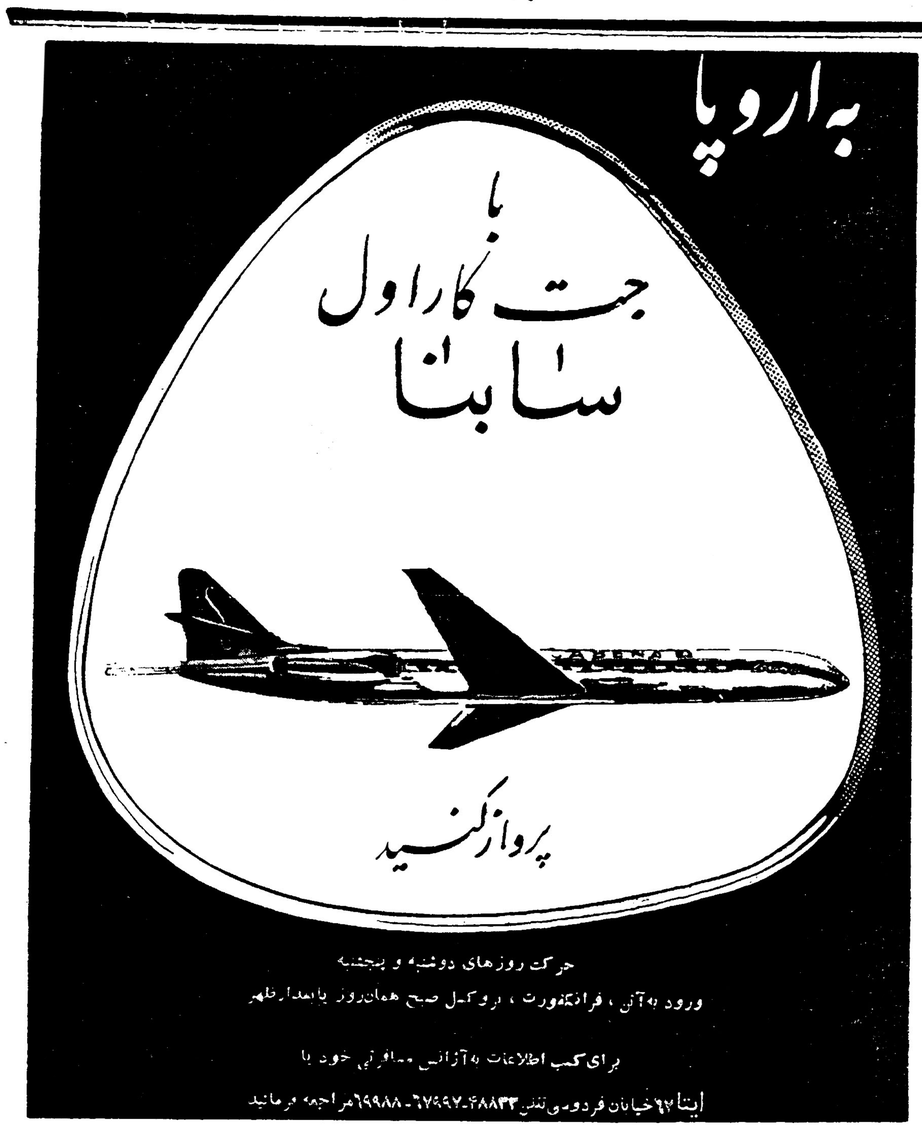

خانواده‌های **فرسار - مخملی- هاشمی - ابراهیمی - شفقی -فخار - تحریری - خزائلی- محتشمی - معصومی** با کمال تاسف درگذشت مرحومه مغفوره **حاجیه سکینه خانم مخملی** خاله آقایان علی نقی فرسار -حسین مخملی -ودکتر محسن مخملی را باطلاع دوستان و آشنایان میرسانند مجلس ترحیم مردانه روز پنجشنبه (فردا)از ساعت ٤ونیم تا ۷ بعداز ظهر در مسجد نخرالدوله دروازه شمیران و ختم زنانه بعد از ظهر همان روز در منزل آقای حسین مخملی واقع در نارمك خیابان سامان روبروی اداره برق کاشی ۸۷دائراست

آ-۱۲۷۸۷

بعموم‌بازماندگان آنمرحومه بویژه آقای علینقی فرسار مدیر کانون آوا مصیبت وارده را تسلیت می دهیم .

خانواده های **خرمشاهی بیات - دولتشاهی - بیات - صابری - منصور - فرهنك نیا - خلخالی -قانع - سلیمی - ثقفی-رعیت‌خواه -موحد - بصیر - مبصری - علی آبادی - گنجی -نیرومند -رفعت‌جاه - حکمتی**

بانهایت تاثرو تاسف درگذشت شادروان‌مرحوم‌**غلامحسین خرمشاهی‌بیات** فرزند آقای نورالله خرمشاهی بیات (مجد لشکر) را باطلاع اقوام و دوستان آنمرحوم میرساند . مجلس ختم مردانه در روز پنجشنبه ۲۶ مرداد از ساعت ۵ الی ۷ بعد از ظهر در مسجد حاجی حسن واقع در خیابان ارامنه شاهپور و مجلس ختم زنانه در همان روز و ساعت در منزل آن مرحوم واقع در خیابان شاهپور گذروزیر دفتر پلاك ۳۳ منعقد می باشد .

بمناسبت درگذشت فرزند دلبندم **غلامحسین خرمشاهی بیات**مجلس تذکر مردانه ای روز جمعه ۲۷ مرداد ماه از ساعت ۸ صبح تا ٦ بعد از ظهر در مسجد مامو نیه زرند منعقد می باشد .

نورالله خرمشاهی بیات (مجد لشگر)

آ-۱۷۱۶۲

بدینوسیله باطلاع خویشان -دوستان و آشنایان می رساند که مراسم شب چهلمین روزدرگذشت‌مادر عزیزمان شادروان **بانو سبکبار** روز ۵شنبه ۲٦ مرداد از ساعت ٤٫۵ تا ٦٫۵ بعد از ظهر در امامزاده عبدالله آرامگاه بدر برگزار می شود .

سیمین - دکتر رکن الدین -نیرالدین و پروین سبکبار

آ-۱۲۷۵۳

با کمال تاسف فوت مرحوم **حاج حسین قاسمی** راباطلاع عموم دوستان‌و خویشاوندان میرساند مجلس ترحیم مردانه آنمرحوم روز پنجشنبه ۲٦ مرداد از ساعت ٤ و نیم تا ۷بعداز ظهر در تکیه بزرك‌دزاشیب‌و مجلس‌زنانه آنمرحوم‌همانساعت وهمانروز در منزل شخصی آنمرحوم‌واقع در دزاشیب برگذار خواهد بود .

خانواده های قاسمی - قوامی- هاشمی - عباسی

آ-۱۷۱۷۰

بعموم‌بازماندگان آنمرحوم مصیبت‌وارده را تسلیت می دهیم

چون روز پنجشنبه ۲٦مرداد ٤۰ مصادف با سال گشت مرحوم**حسین کلانتری ثقفی** می باشد مجلس یادبودی‌ازساعت ٦بعد از ظهر در منزل شخصی آنمرحوم‌واقع در خیابان ایران منعقد امیدواریم خویشان و دوستان با تشریف فرمائی خود روح آنمرحوم‌را شاد گردانند .

شاپوروفریدون ثقفی

خانواده های جهانشاهی - رسولزاده -دیانت (گیلزچی) عظیمی موقر- شریفی- بنی‌هاشمی- دانش -شاهرخی فر- مبین موقر - تفرشی - جوهری‌فرد - میر فتاح -تهرانچی - علی‌آبادی - دیهیمی-حسابی -بدر - مینوئی

با نهایت تاسف درگذشت مرحوم **موسی جهانشاهی**را باطلاع کلیه خویشاوندان و دوستان میرسانند

مجلس ختم مردانه آن مرحوم ازساعت ۵ تا ۷ بعد از ظهر روز پنجشنبه ۲٦ر۵ر٤۰ واقع در بازار مسجد امامزاده زید و ختم زنانه‌همان روزدر منزل‌شخصی آنمرحوم واقع‌درخیابان نواب چهارراه رضائی کوچه فروردین کاشی ۲۰منعقد میباشد

آ-۱۲۷٦۱

بعموم‌بازماندگان آنمرحوم مصیبت‌وارده را تسلیت می دهیم

با کمال تاسف و تاثردرگذشت ناگهانی مرحوم **سروان ابوالقاسم جابری** افسر شهربانی را (در آلمان)باطلاع‌دوستان وآشنایان میرساند مجلس ختم مردانه از ساعت **چهار و نیم** الی ٦و نیم بعد از ظهر روز یکشنبه ۲۹ مرداد در **مسجد مجد** وختم زنانه ازساعت ۵تا ۷ بعد از ظهر روز پنجشنبه ۲٦ مرداد در منزل‌آنمرحوم‌واقع‌در سرچشمه‌اول خیابان سیروس کوچه قوام‌حضور کاشی ۹ برگزار خواهد شد .

محمد عبده بروجردی - سردار افخم‌خسروپناه -سرلشگر خسروپناه - ناصر قلی خلعتبری سالار- مفخم- ارسلان خلعتبری -عمیدی‌نوری- محمودجابری- دکتر مصطفی جابری عبدالحسین کاتوزیان -ضیاءالدین رضوی - مهندس رضا حقوقی - داریوش‌غضنفریان -مهندس حسین‌عبقری-شریفی عابدی- ایرانزادی -شریعت‌زاده معلم - محمد ولی خلعتبری هادی خلعتبری - حسین تبریزیان - محمود رادفر

آ-۱۲۷٦۵

بخانواده محترم جابری بویژه‌بازماندگان آنمرحوم‌مصیبت وارده را تسلیت می دهیم .

بمناسبت چهلمین روزدرگذشت **مهندس میرعلی مبینی** مجلس تذکری از ساعت ۵ تا ۷ بعد از ظهر روز پنجشنبه ۲٦ مرداد ماه در امامزاده عبدالله آرامگاه اشرف‌الملوك منعقد می باشد از عموم خویشان و دوستان محترم متمنی است برای شادی روح آنمرحوم‌ناکام دراین‌مراسم‌شرکت‌فرمایند.

خانواده های کیانی - مبینی - عامری - قیاسی - گرکانی -ابراهیمی - شیخ‌الاسلامی - بهنام -عبقری - شهروزی

آ-۱۲۸۰۹

محترما باستحضار خاطر مبارك سروران معظم و خویشاوندان عزیز و دوستان مکرم میرساند برای شادی‌روح جوان ناکامم (**سید علی**) **شاپور مبینی** مخارج چهلمین روز وفات آن شادروان بمصرف امور خیریه رسید .

آ-۱۲۸۰۱ **سرهنك بازنشسته سید محسن‌مبینی**

با نهایت تاثرو تاسف فوت مرحوم **فرج‌الله اعتصامی** سرهنك بازنشسته شهربانی را باطلاع کلیه فامیل‌ودوستان وآشنایان میرساند مجلس‌ختم‌مردانه‌آنمرحوم درروزپنجشنبه صبح از ساعت ۹ الی ۱۱ در مسجد فخرالدوله واقع‌دردروازه شمیران‌اول خیابان فخرآباد و ختم‌زنانه در همانروز خیابان فخرآباد کوچه حمزه‌تاش‌کاشی ٤ منزل سرهنك‌دیبا ازساعت ۵الی ۷ برگزار می گردد .

سروان فرخ اعتصامی - امیر هوشنك اعتصامی -امیر سعید سرداری - سراج رئیس فیروز -محتشم السلطنه امیر فضلی -سارا اعتصامی -سرهنك خسرو دیبا- حسین دیبا - مهندس ناصر امیر فضلی -سروان هوائی نصرالله امیر فضلی -امان‌الله امیر فضلی - اشرف اسکندری -اکرم اسکندری

آ-۱۲۸۲۹

بعموم‌بازماندگان آنمرحوم مصیبت‌وارده را تسلیت می دهیم

بدینوسیله فوت مرحوم آقای **مشهدی لطف‌الله‌جنت‌پسند** را باطلاع‌دوستان و آشنایان میرساند مجلس ترحیم روز پنج شنبه ۲٦ر۵ از ساعت چهار تا شش و نیم در مسجد شیخ عبدالحسین (آذربایجانیها) منعقد است . **-الاحقر سید محمد صادق رضوی قمی -الاحقرسید علی اصغر موسوی - حاج‌علی اکبر جنت پسند -حاج جعفر و برادران ورشوچی- باقر کوزه‌گر - علی حسین شیخ‌زادگان - سید صادق‌حسینی‌پور علی اصغر جنت پسند - حسین نامور - هاشم بنازاده**

آ-۱۲۸۳۱

بعموم‌بازماندگان آنمرحوم مصیبت‌وارده را تسلیت می دهیم

بدینوسیله باطلاع فامیل و دوستان میرساند روزجمعه ۲۷مرداد مصادف با چهلم درگذشت

مادام مایرانوش توتونچیان

میباشد مجلس یادبود آنمرحومه در نمازخانه ارامنه کاتولیك ساعت ۱۰و نیم صبح برقرار است و بعد از انجام مراسم در نمازخانه مراسم دیگری برسر مزار آنمرحومه منعقد میشود .

روزا-ژوزف-عبدالکریم -زاره - هلن - توتونچیان (تهران) زهراب والوا توتونچیان (نیویورك)

آ-۱۲۷۹۱

دبستان ویژه

دفتر دبستان های ویژه همه روزه غیر از ایام تعطیل‌صبحها از ساعت ۸ ونیم تا ۱۲ برای‌مراجعه اولیاءمحترم‌مفتوح‌است

مدیر دبستان های ویژه صدیقه آشتیانی

تلفنی- خیابان شاهرضا مقابل بیمارستان زنان‌خیابان آبتین دبستان ویژه آ-۱۲۶۹۱ ۱-۳

دفتر اسناد رسمی ۱۸۳ تهران بسر دفتر آقای غلامرضا احمدی در خیابان بیمارستان پهلوی اول جاده فرحزاد افتتاح واز تاریخ ۲٤ر۵ر٤۰ شروع بکار نموده است .

آ-۱۲۸٤۱ رئیس اداره ثبت تهران . لاهوتی

نظر بفوت مرحوم **محمود تحویلدار** که ازکارمندان با سابقه وشریف اداره کل ثبت بوده مجلس ختمی **از طرف** خانواده آن مرحوم از ساعت ۹ تا ۱۱ روز پنجشنبه **۲٦** مردادماه در مسجد مرحوم حاجی حسن خیابان ارامنه‌برقرار میباشد. مراتب بدین وسیله باطلاع عموم آقایان همکاران و بستگان ودوستان آنمرحوم میرسد که در مجلس فاتحه شرکت فرمایند. **مدیرکل ثبت. امین**

مصیبت وارده را ببازماندگان آنمرحوم تسلیت میگوئیم.

آگهی های تسلیت

مصیبت‌وارده را به خانواده محترم سراصلانی بخصوص بسرکار علیه خانم فرنگیس سراصلانی خدمتگذار صمیمی فرهنك تسلیت عرض می نمایم .

رضا زرهی

مصیبت وارده را به خانواده محترم سراصلانی بخصوص بسرکار علیه خانم فرنگیس سراصلانی مدیر محترم دبستان طوبی تسلیت عرض می نمائیم .

حسن والی - مصطفی والی و بانو

آ-۱۲۷٤۳

از مرك جانگداز دوست عزیز آقای حسن احمد زاده رضوانی عمیقاداغدار ومتاثر می باشیم‌در این مصیبت‌غم‌انگیز با اندوه بزرك خانواده گرامی آنمرحوم خود را شریك می دانیم وبعموم آنان با قلبی پر از غم و تاثر تسلیت عرض می کنیم .

خلیل هروی - ندیمی - محمود هروی - دکتر محمدحسن هروی - دکتر منوچهر پارسادوست - فریدون پارسا دوست هوشنك پارسا دوست

آ-۱۲۷٤۵

سرکار علیه بانو تورانتاج عضدی

با کمال تاسف مصیبت وارده را به آن بانوی ارجمند و خاندان محترم عضدی ووثوق تسلیت عرض نموده‌بقاء عمر و سعادت شما وعموم بازماندگان‌را ازخداوند متعال خواستاریم

دکتر علی اکبر جلالی‌وبانو -علی میلانی‌نژاد و بانو

آ-۱۲۷۹۳

مصیبت وارده را بخانواده محترم قوامی تسلیت عرض می کنیم .

مراغه - سرگرد یوسف هاشمی و بانو

آ-۱۷۲۵۰

جناب آقای دکتر امینی نخست‌وزیر

باکمال تاسف و تاثر درگذشت‌ناگهانی شادروان‌جناب آقای عضدی را از صمیم قلب به آن جناب و خانواده جلیل عضدی ووثوق محترما تسلیت عرض نموده استدعا دارد مراتب همدردی این جانب وکلیه مهندسین و متصدیان نصب‌کارخانه قند شاهرود را بپذیرید.

مهندس علی مقدم مدیر عامل شرکت فنی وساختمانی نرم

آ-۱۲۸۳۵

کمونیستها تظاهرات اهالی را با تیراندازی سرکوب کردند

برلن ـ ۱۵ اوت ـ رویتر ـ آسوشیتدپرس ـ خبرگزاری آلمان ـ یونایتدپرس ـ خبرگزاری فرانسه ـ پلیس کمونیست آلمان شرقی امروز بسوی سه تن از فراریانی که به برلن غربی میگریختند تیراندازی کرد .

چون تیراندازی بداخل مرز های برلن غربی صورت گرفته بود فرماندهان نظامی سه دولت باختری در برلن غربی یادداشت اعتراضی جهت فرمانده‌قوای شوروی ارسال داشتند . در این یادداشت مجددا فرماندهان غربی‌بسته شدن مرز دو قسمت برلن‌راموردا‌عتراض قرار داده‌اند .

در یادداشت اعتراض گفته شده است بستن مرز های دو قسمت برلن باتوافق چهار کشور بزرك پس ازجنك جهانی دوم منافات دارد .

ادامه فرار

باوجود بسته بودن مرز دو قسمت برلن و آماده باش نیرو های‌مسلح آلمان شرقی و روسیه در آلمان فرار مردم آلمان شرقی ادامه دارد وطی ساعات شب گذشته ۵۰ تن از برلن شرقی به برلن غربی گریخته اند .

این فراریان در چند نقطه زیرآتش مسلسل های نگهبانان کمونیست قرار گرفتند . بیشتر فراریان با اتومبیل یا باشنا گذشتند .

جالب اینجاست که گروهی ازمردم آلمان شرقی پس از آنکه سعی‌کردند از مرز دو قسمت برلن بگریزند و نتوانستند شبانه با اتومبیل به ساحل بالتیك آمدند و باقایق به دانمارك گریختند و از آنجا به آلمان غربی آمدند .

اکنون فقط کسانی میتوانند میان دو قسمت برلن رفت و آمد کنند که از مقامات آلمان شرقی‌پروانه‌مخصوصی داشته باشند .

بموجب گزارش های رسیده در سراسر آلمان شرقی بخصوص‌درنواحی روستائی آن ۱۰٫۰۰۰ تن از دشمنان کمونیسم دستگیر شده‌اند تا نتوانند به طغیان دست زنند . گفته‌میشود مقدمات طغیان وسیعی در آلمان شرقی فراهم شده‌است .

حمله به تظاهر کنندگان

پلیس و قوای چریك کمونیست آلمان شرقی امروز متظاهرین ضد کمونیست برلن شرقی را مورد حمله قرار داد . این‌حمله‌در برابرتماشاگران برلن غربی و پلیس غربی در کنار مرز دو قسمت برلن صورت گرفت .

متظاهرین کامیونهائی نیز بهمراه آورده بودند که پلیس برلن شرقی آنها را سرنگون کرد . آنها سیصد تن از متظاهرین را بضرب ته تفنك و باتون عقب راندند و با کامیون مستقیما بسوی جمعیت هجوم بردند .

یك جوان که از متظاهرین بود دراثر تصادم با کامیون پلیس کمونیست به ده متری پرتاب شد .

در پی این تصادم در چند نقطه‌اهالی برلن شرقی با پلیس کمونیست دست به گریبان شدندو زدو خورد های واقعی روی داد .

این نکته رسما توسط پلیس برلن غربی که از کنارمرز شاهدزدوخورد ها بوده‌است اعلام شد اما ناظرینی که تظاهرات را دیده اند میگویندتظاهرات بدون تشکیلات صورت میگیرد .

یك مهمانخانه دار برلن شرقی‌گفته است که در رستوران او و سایر رستورانها نیز زدو خورد های‌خونینی میان کمونیستها و ضد کمونیستها روی داده‌است .

دستور بازگشت خانواده‌ها

یك موسسه خصوصی اطلاعاتی در برلن غربی گزارش میدهد که به افراد قوای شوروی در آلمان شرقی پس از اعلام حالت هشدار دستور داده شده‌است زنان و فرزندان خودرااز آلمان به روسیه بازگردانند و اکنون در ایستگاههای راه آهن آلمان‌شرقی همه جا خانواده های افسران شوروی صف کشیده اند تا به کشور خود باز گردند .

باگلوله واقعی

امروز ۳۰۰ تن ازسربازان امریکائی در کنار مرز دوقسمت برلن یك مانور جنگی با گلوله واقعی ترتیب دادند .

مامورین پلیس آلمان شرقی بادور بین در تمام مدت این‌مانور جریان آن را زیر نظرداشتند.

چهار تن از روزنامه نگاران غربی سه شنبه شب توسط پلیس آلمان شرقی دستگیر شدند و بعدا آنهارا آزاد و از برلن شرقی‌اخراج کردند .

تجدیدنظر میکنند

امروز حکومت کمونیست آلمان شرقی‌اعلام کردچنانچه آلمان‌غربی‌توافق های‌بازرگانی دو قسمت‌آلمان را زیر پا بگذارد در آن صورت آلمان شرقی در مقررات عبور ومرور میان آلمان‌غربی و برلن‌غربی تجدید نظر خواهد کرد .

ظاهرا این اعلامیه کابینه آلمان شرقی برای مقابله با در خواست اتحادیه های کارگری برلن غربی است‌که از آلمان خواسته بودند تارژیم آلمان شرقی را زیر فشار اقتصادی قرار دهد .

مقابله بااقدامات کمونیستها

حکومت آلمان غربی اعلام کرد که تصمیماتی را برای مقابله با بستن مرز دو قسمت برلن توسط رژیم آلمان شرقی بمورد اجراخواهد گذاشت .

سخنگوی حکومت حاضر نشد پیرامون این تصمیمات توضیحی بدهد و فقط اشاره کرد که اینگونه تصمیمات را در جلسه فوق العاده کابینه اتخاذ کرده‌اند و این سوای اقدامات مشترك متقابل آلمان و سه دولت بزرك غرب یعنی فرانسه و انگلیس و امریکا خواهد بود .

این سخنگو اشاره‌کرد که‌مسئله مجازات اقتصادی آلمان شرقی در جلسه کابینه آلمان باختری مورد بحث قرار گرفته است .

ضمنا دربن اعلام شد که بوندستاك (پارلمان آلمان غربی) روز جمعه جلسه فوق العاده ای برای رسیدگی به مسئله برلن تشکیل میدهد .

اعتصاب وسائط نقلیه

امروز در سراسر آلمان غربی و برلن غربی بعنوان اعتراض به‌بستن مرز دو قسمت برلن توسط رژیم آلمان شرقی کلیه‌وسائل‌نقلیه مدتی کار خود را تعطیل کردند .

جراید آلمان غربی عموما از روش غرب انتقاد کرده میگویندطی سه‌روزی که راه برلن غربی وشرقی توسط رژیم‌آلمان شرقی بسته شده است‌غرب عکس‌العمل موثری نشان نداده‌است .

یکی از جراید میگوید سه دولت غربی حق ندارند دیگر از عملیات متقابله صحبت کنندزیراقدرت عمل نشان نداده‌اند .

صدراعظم آلمان دکتر کنراد ـ آدنائر امروز تهدید کرد که در صورت لزوم فروش کالا های کشور های کمونیست را در آلمان غربی تحریم خواهد کرد . این مطلب را آدنائر طی نطقی بیان کرد .

اطلاعی نرسیده

روز سه شنبه سخنگوی‌وزارت خارجه امریکا اظهار داشت هیچ اطلاعی از حضور قوای‌شوروی در برلن شرقی نرسیده است .

اما نیرو های شوروی طبق‌گفته لینکلن وایت در اطراف برلن متمرکز شده‌اند .

آماده باش

۱۳۰۰۰ تن افراد پلیس برلن غربی به حالت آماده باش درآمدند تااز بروز هر حادثه‌ای در مرز دو قسمت برلن جلوگیری کنند .

مقامات آلمان شرقی امروزفقط سه دروازه را برای عبور افراد مجاز میان دو قسمت برلن باز گذاشتند

قوای آلمان شرقی تمرکز خود را در برلن شرقی تکمیل کرده است . والتر اولبریخت از این قوا بازدید کرد و طی نطقی گفت‌صلح حفظ خواهد شد و غرب باید برای حل مسئله برلن مذاکره کند .

فرمانده قوای‌انگلیس در برلن غربی شب گذشته اعلام داشت که روس ها دو لشکر موتوری خود را به پوتسدام آورده‌اند و بقیه قوای آنها در آلمان شرقی نیز در حال آماده باش کامل است .

بنظر محافل غربی قوای آلمان شرقی مورد اعتماد روس ها نیستند وآنها نیرو های خودرا پشت سر نیرو های آلمان شرقی در برلن قرار داده‌اند قادر صورت لزوم فورا دخالت کنند .

رژیم آلمان شرقی نیز بااعتماد به پشتیبانی فوری و کامل روسها نیرو های خودرا در برلن شرقی متمرکز ساخته است .

سربازان آلمان شرقی در میدان پتسدام یکی از نقاط‌اصلی‌رفت‌وآمد بین‌دومنطقه برلن درحال نگهبانی هستند.درطرف چپ‌یکی ازسربازان آلمان شرقی درحال کشیدن سیم خاردار دیده میشود. آسوشیتدپرس

عراق در کنفرانس بیطرفها شرکت میکند

*** اتحادیه عرب به دبیرکل خود اجازه داد ترتیب‌اعزام نیرو های عربی را بکویت بدهد**

بغداد ـ ۱۵اوت ـ خبر گزاری فرانسه ـ رادیو بغداد امروزاعلام داشت که هاشم جواد وزیر امور خارجه عراق به‌عنوان رئیس هیئت نمایندگی این کشوردر کنفرانس دول غیر متعهد که‌در بلگراد تشکیل میشود شرکت خواهد جست. هاشم جواد بعنوان نماینده شخص ژنرال قاسم به بلگراد می رود .

محمد حدید وزیر سابق اقتصاد و تجارت و حسین جمیل سفیر سابق این کشور در تهران ودکتر پاچه چی نماینده عراق در سازمان ملل متحد و دکتر کمال یاسین مدیر اداره سیاسی وزارت امور خارجه عراق عضویت هیئت نمایندگی این کشور را در کنفرانس سران دول غیر متعهد بعهده خواهند داشت .

عراق از تصرف کویت منصرف شد

سازمان ملل ـ یونایتدپرس ـ عدنان پاچه چی نماینده عراق در سازمان ملل امروز اعلام کرد که دولت عراق دیگر قصد تصرف شیخ نشین کویت را ندارد معذلك عدنان پاچه چی در شورای امنیت اظهار داشت که اقدامات قانونی‌ومسالمت آمیز دولت عراق برای احقاق حقوق قانونی خود ادامه خواهد یافت

پاچه چی در عین حال نامه‌ای به عنوان آرماند برار رئیس شورای امنیت نوشت وطی آن نسبت به انتشار نامه بدر مولا وزیر خارجه کویت‌درسازمان‌ملل شدیدا‌اعتراض کرد .

پاچه‌چی درنامه خود نوشته است که بدر مولا یك شخص معمولی است‌و کویت دارای شخصیت‌حقوقی نمیباشد تاشخصی بنام وزیر خارجه آن برای شورای امنیت نامه‌بنویسد

مولا ضمن نامه مورخ ۹ اوت خود به شورای امنیت شکایت کرده بود که عبدالکریم قاسم نخست وزیر عراق یك هفته پیش اظهار داشته که ارتش عراق کویت را با اعمال زور به استان بصره ملحق خواهد کرد .

اجازه داد

شورای اتحادیه عرب امروز به عبدالخالق حسونه دبیر کل‌اتحادیه عرب اجازه داد تافورا برای‌فرستادن نیروهای عربی به‌کویت اقدام کند قرار است طبق درخواست‌فرمانروای کویت ارتشی مرکب‌از نیروهای‌تمام ممالك عربی به استثنای عراق تاقبل از آغاز ماه سپتامبر در کویت‌مستقر شوند .

اخیرا عبدالخالق حسونه همراه ۷ نفر ازکارشناسان نظامی اتحادیه عرب به کویت رفتند و به شیخ اطمینان دادند که اتحادیه عرب هر تجاوزی را به کویت تجاوز به‌همه ممالك عربی تلقی خواهد کرد

منجی‌سلیم رئیس مجمع عمومی سازمان ملل میشود

سازمان ملل متحد ـ ۱۵ اوت ـ یونایتدپرس ـ ناظرین سیاسی می گویند «منجی سلیم» نماینده‌تونس بدون توجه به اختلاف فرانسه‌وتونس برسر بیزرت به احتمال قوی به ریاست مجمع عمومی سازمان ملل انتخاب خواهد شد .

وقتی در ۱۹ ژوئیه دعوای تونس و فرانسه بر سر بیزرت آغاز شددر باب اثر آن نسبت به‌نامزدی منجی سلیم برای ریاست مجمع عمومی که در ۱۹ سپتامبر تشکیل خواهد شد مباحثاتی پیش آمد .

گفته میشود گرچه فرانسه با تونس مخالف است ولی بسیاری از دول غربی به ریاست او رای‌خواهند داد .

رقیب وی‌دکتر عملی ساستروامید جوجو» نماینده اندونزی است که درسازمان ملل متحد احترام زیادی دارد .

بنظر محافل‌اندونزی دعوای‌تونس و فرانسه احتمال موفقیت دکتر ساسترو رابیشتر ساخته‌است .گرچه نماینده اندونزی در میان دول غیر متعهد آسیا و افریقا از تونس‌بهتر است، ولی نماینده تونس از قسمت بزرگی از آراء غرب نیز برخوردار میباشد .

برای رفع اختلا ف‌برسر ریاست مجمع عمومی اخیر پیشنهاد شده بود عمرعدیل‌نماینده‌سودان نامزدریاست مجمع گردد ولی وی حاضر نشد در این مبارزه وارد شود .

بنظر محافل غربی روسها میخواهند عدیل را وارد میدان سازند تاآراء گروه آسیائی افریقائی متشتت شود و دکتر ساسترو نماینده اندونزی برنده شود .

سریوزا
محصول ۱۹۶۰ شوروی
برنده بزرگترین جایزه سینمائی

از امشب درسینماهای
تراس سالن
امپایر ـ حافظ ـ ایفل

باشتراك: بلیندالی ـ گابریل فرزتی ـ آنریکوماریا سالرنو ـ جینوچروی

داستان عشقی که دریکشب طولانی باوج خود میرسدوناگهان درمیان دود وآتش جنك باوحشت وهراس وجنایت‌وآدمکشی...

آ ـ ۱۷۱۸۶

VITA
ویتا
...؟؟؟...

هامرشولد پشتیبان دولت «آدولا» است

سازمان ملل ـ یونایتدپرس ـ امروز فاش شد که داگ‌هامر شولد به سیریل آدولا نخست‌وزیر جدید کنگو اطمینان داده است که سازمان ملل تنها دولت او را دولت قانونی کنگو خواهد دانست .

هامرشولد این موضوع را ضمن پاسخ به نامه‌ایکه درتاریخ ۱۰ اوت از طرف آدولا برایش ارسال شده‌بود خاطرنشان ساخته است .

آدولا درنامه خود متذکر شده بود که پارلمان کنگو او را بعنوان نخست وزیر قانونی تعیین نموده و او اکنون امیدوار است که سازمان ملل از همکاری و همراهی با این دولت قانونی خودداری ننماید .

هامرشولد درنامه خود اطمینان‌داده است که سازمان ملل و شورای‌امنیت از دولت سیریل آدولا حمایت‌خواهند کرد .

غرب در برلن اقدام شدید نمیکند

برلن - رویتر - آسوشیتد پرس- خبرگزاری آلمان - خبرگزاری فرانسه- یونایتدپرس

منابع مطلع امروز گزارش دادند که روز سه شنبه متحدین غربی بطوررسمی علیه مسدود کردن راه رفت و آمددر برلن به روسیه اعتراض کردند .

مضمون اعتراض غرب بلافاصله فاش نگردید . این اعتراض بوسیله فرماندهان نیرو های سه کشوربزرگ باختری به مارشال کنیف فرمانده نیرو های شوروی در آلمان تسلیم شده‌است .

از طرف دیگر منابع موثق بن امروز فاش کردند که آندره‌اسمیرنوف سفیر شوروی در بن در ملاقات اخیر خویش با دکتر ادنائر صدراعظم آلمان غربی یك پیام خصوصی را از طرف‌خروشچف به ادنائر تسلیم کرده‌است.

متحدین بزرك غربی در اعتراض‌خود به دولت شوروی اعلام نمودند که اقدام به بستن راه رفت و آمد در برلن یك عمل غیر قانونی بوده است .

دراین اعتراض تاکید گردیده که اقدام دولت کمونیست آلمان شرقی تحریك آمیز ترین اقدام کمونیستها بعداز محاصره برلن در ۱۱ سال‌پیش بوده‌است .

بدین ترتیب متحدین بزرك غربی از قبول درخواست دولت آلمان غربی که خواستار انجام اقدامات متقابلی بیش از حرف خالی و ارسال‌یادداشت بود خودداری نمودند .

دکتر ادنائر صدراعظم آلمان غربی و سپس اتحادیه کارگران آلمان‌غربی روز سه شنبه گذشته پیشنهاد کرده بودند که مجازات های اقتصادی بسیار شدیدی علیه آلمان شرقی صورت گیرد .

مشاوره باکنان

امروز کندی رئیس‌جمهوری امریکا با جرج کنان‌سفیرامریکادریوگسلاوی که ۸در عین حال کارشناس‌اموشوروی میباشد ملاقات و مشورت کرد .

جرج کنان اخیرا همراه دین راسك وزیر خارجه امریکا از پاریس به واشنگتن بازگشته بود تا با کندی مشورت نماید .

پیرسالینجرسخنگوی مطبوعاتی کاخ سفید امروز اظهار داشت که اطلاعی درباره گزارش مطبوعات‌دائر برمشورت کندی با ایزنهاور رئیس جمهوری سابق امریکا درباره اوضاع برلن ندارد .

اخیرا روزنامه های امریکائی گزارش داده بودند که هر هفته یك هلیکوپتر از کاخ سفید به مزرعه شخصی ایزنهاور در گیتسبورك‌میرود و یکی از همکاران کندی‌نظرایزنهاور را درباره اوضاع برلن‌استفسار‌مینماید.

اعتراض بمسکو

مقامات سیاسی امریکا امروز گزارش دادند که ممکن است بدنبال اعتراض غرب به فرمانده‌نیرو های شوروی در آلمان شرقی دولت های بزرك غربی بطور مستقیم به مسکو اعتراض نمایند.

ناظران سیاسی واشنگتن امروز اظهار داشتند که به‌احتمال زیاد دولت شوروی تاکنگره بیست‌ودوم حزب کمونیست که ماه‌اکتبر آینده تشکیل خواهد گردید بهیچوجه اقدام برای ازبین‌بردن حقوق غرب دربرلن بعمل نخواهد آورد.

همین منابع اظهار داشته‌اند که احتمالا دولت شوروی به کنفرانس ممالك بیطرف پیشنهاد خواهدکرد تابرای تشکیل کنفرانسی از نمایندگان ممالك متخاصم آلمان هیتلری کوشش نمایند.

گفته میشود که ممکن است خروشچف کوشش نماید تاغنا - اندونزی ، مراکش ، مالی و تونس رانیز در مذاکرات مربوط‌به‌امضای قرارداد صلح باآلمان شرکت‌دهد.

محاصره اقتصادی

منابع موثق واشنگتن‌امروزگزارش دادند که اگر شوروی مبادرت به محاصره برلن نماید غرب نیز با محاصره اقتصادی بلوك کمونیست عکس‌العمل خودرا نشان خواهدداد.

این فکر اکنون در محافل‌غربی مورد توجه قرار گرفته است .

یك مقام‌برجسته امریکائی امروز اظهار داشت که محاصره‌اقتصادی راغرب فقط یکبار میتواند رد کند اما همین یکبار کمرشرق‌را خواهد شکست .

امروز سفرای فرانسه وبریتانیا وآلمان غربی درامریکا با مقامات وزارت خارجه‌آمریکا به‌مذاکرات خود برای تجسس راه‌های نشاندادن عکس‌العمل دربرلن ادامه دادند.

مقامات امریکائی امروز اظهار داشتند که دراین مذاکرات ازلزوم پرهیز از عکس‌العمل های سخت پشتیبانی شده وتاکید گردیده‌است که‌تنها مسالمت‌آمیزترین راه‌رابايد دربرلن انتخاب نمود.

یادداشت جدید

ویلیم‌کرو سفیر آلمان غربی‌در واشنگتن امروز اظهار داشت که ممکن است یادداشت جدیدی از طرف غرب در آینده نزدیك بمسکو تسلیم گردد.

سفیر آلمان غربی در امریکا به‌خبرنگاران گفت که این موضوع درملاقات سفیران فرانسه وبریتانیا وشخص اوبامقامات وزارت خارجه امریکا مورد بررسی قرار گرفته است.

مخالفت کرده

منابع موثق لندن امروزگزارش دادند که امریکا و بریتانیا اکیدا باابراز هرنوع عکس‌العمل سخت نسبت به‌اقدام کمونیستها در مورد بستن راه عبور و مرور در برلن مخالفت کرده‌اند.

دراین گزارش اضافه شده که درلندن ، واشنگتن برخلاف‌پافشاری آلمان غربی که خواستار اقدامات شدید و مجازات های سخت‌رژیم کمونیست آلمان شرقی میباشد ، اقدام دولت آلمان شرقی یك‌حادثه محلی صرف تلقی شده‌است.

ظاهرا لندن وواشنگتن سه‌فکر اساسی برای مقابله بابحران برلن دارند.

۱ـ اجتناب از هراقدام تحریك آمیزی که بدولت آلمان شرقی فرصت دهد تاقیام احتمالی مردم این کشوررا پیش از موقع سرکوب نماید.

۲ـ حفظ نیروها وتاکتیك های لازم برای روبروشدن باهر خطری که‌مستقیما اهالی برلن غربی را تهدید کند.

۳ـ وبالاخره کوشش برای‌حفظ شانس مذاکره با شوروی در هر موقع تاباین ترتیب امکان حل مسالمت‌آمیز مسئله برلن از بین نرود.

ناقوس خطر

دیشب رادیو مسکو ضمن تفسیر اوضاع برلن گفت که پیش ازآنکه ناقوس خطر به صدا درآید باید درباره عواقب وخیم بروز یك جنگ جهانی تعمق کرد.

رادیو مسکو به‌این ترتیب بطور آشکار نظر محافل لندن را که میخواهند شانس مذاکره باشوروی درباره برلن همیشه محفوظ بماند تائید کرده است .

اعتقاد ندارد

طبق گزارش منابع موثق امریکائی کندی معتقد است که چون حفظ آزادی برلن و حفظ حقوق غرب‌در این شهر اساسی‌ترین مصالح‌غرب رادربرلن تشکیل میدهدوکمونیست ها تاکنون بهیچوجه این مصالح راتهدیدنکرده‌اند از این‌نظرامریکا اعتقادی به‌ابراز عکس‌العمل های شدید در برلن ندارد .

مایوس است

رادیو مسکو امروز گفت که دکتر آدنائر از آن جهت دست کمك بسوی غرب دراز کرده که‌از پشتیبانی آلمانیها مایوس است.

روزنامه ایزوستیادرشماره امروزخود نوشته‌است که تمام ملل‌صلح‌دوست عالم از اقدامات دولت آلمان شرقی دربرلن پشتیبانی کرده‌اند .

ایزوستیا افزودکه مرزهای‌جمهوری دمکراتیك آلمان و آلمان غربی بنحوی مطمئن تحت کنترل قرار گرفته است .

ایزوستیا در عین حال پیشنهاد کرده است که غرب از مذاکره با شوروی استقبال کند زیرا خطری که براثر تحریکات ادنائر ایجاد شود آنها را نیزدرآتش خودخواهد سوزاند.

میکویان گفت جنگ انتحار احمقانه است

توکیو - یونایتدپرس- آناستاس میکویان معاون اول نخست وزیر شوروی امروز اظهار داشت که ایالات متحده دیگر نمی‌تواند در عرصه دانش اتم‌تاکندکه مترقی‌ترین کشور جهان است .

میکویان که در ضیافت سفارت شوروی نطق میکرد گفت : امریکا هنوز مدعی است‌که پیشرفته ترین کشور جهان است در حالیکه اتحاد شوروی در زمینهٔ تسخیر فضا بر امریکا پیشی گرفته و بزودی در عرصه اقتصاد نیز بر امریکا سبقت خواهد جست .

در ضیافت سفارت شوروی‌گیزاکو- ساتووزیرصنایع‌و بازرگانی‌بین‌المللی ژاپن و بیش ازهزار شخصیت‌سیاسی و مطبوعاتی دیگر وبازرگانان‌حضور داشتند .

میکویان اظهار داشت که روابط سیاسی شوروی و ژاپن باید بهبود یابد . وی هنگامی که‌بابازرگانان دست میداد چند بار تاکید کرد که پردهٔ آهنینی در کار نیست .

پلیس توکیو امروز گزارش داد که یکی از اعضای یك سازمان دست راستی افراطی ژاپن‌هنگامیکه میکوشید تااوراقی را دائربراعتراض ملت ژاپن نسبت به مسافرت‌میکویان به ژاپن در محوطهٔ نمایشگاه‌شوروی توزیع نماید دستگیر شده است

این شخص جوانی۲۱ساله وعضو حزب میهن پرستان ژاپن بوده است وی یك کلاه خود آهنی ولباس‌فرم ارتش سلطنتی سابق ژاپن را دربر داشته است .

انتحار احمقانه

آناستاس میکویان بمناسبت شانزدهمین سال پایان جنك دوم جهانی طی نطقی اظهار داشت که بیائید از نشان دادن برق‌شمشیرها خودداری کنیم و بمب های اتمی را برخ یکدیگر نکشیم زیرا جنگی که در گیر شود انتحار احمقانه‌ای خواهد بود .

درزدوخوردی که اخیرا بین قبائل لونتووبالوبا درایالت کاسائی دراطراف دریاچه موزامبادرگرفت چنددهکده طعمه حریق گردید وصدها زن ومرد و کودك کنگوئی قربانی شدند . این عکس بقایای یکی از دهکده‌ها راپس از آتش‌سوزی نشان‌میدهد.

چستر باولز معاون وزارتخارجه امریکا گفت:

دفاع ازبرلن به‌حیثیت‌امریکا مربوط است

واشنگتن - یونایتدپرس -رویتر آسوشیتدپرس -چستر بوولز معاون وزارت خارجه امریکا امروز اظهار داشت که اگر هندو پاکستان با یکدیگر همکاری کنند میتوانند به نیروی بسیار بزرگی برای‌پیروزی خیرو صلاح در قاره آسیا مبدل گردند .

بوولز که از مسافرت طولانی‌خود به‌خاورمیانه و افریقا به امریکا بازگشته و از دهلی نو نیز دیدن‌نموده اظهارات فوق را ضمن نطق خود در کلوپ مطبوعات ملی واشنگتن بیان نمود .

بوولز افزود که بعقیده وی برای امریکا این نکته حائز نهایت‌اهمیت است که پاکستان و هندوستان را برای رسیدن به هدف فوق یعنی همکاری این دو کشور همسایه با یکدیگر تشویق نماید .

معاون وزارت‌خارجه امریکااظهار داشت که انتظار میرود در آینده کشورهای دیگری نظیر برمه وژاپن مسئولیت های بزرگتری برای حفظ صلح در ژاپن بعهده بگیرند وبدین ترتیب از میزان مسئولیت‌های‌کنونی امریکا در این قاره کاسته گردد

بدیهی است که امیدواری به تعدیل نیروهای موجود در آسیا در امر حفظ صلح جهان و مخصوصا قاره آسیا تاثیر حیاتی خواهد داشت

مورد حمایت

بوولز گفت که به نظر وی شایسته است که امریکا مانند تضمینی که در قبال تجاوزات‌خارجی به هندوستان داده پاکستان را نیز بطور مستقیم‌دربرابر تجاوزات‌خارجی مورد حمایت قرار دهد .

وی‌خاطر نشان کردکه ایزنهاور رئیس جمهوری سابق امریکا چند سال پیش به هندوستان اطمینان داده بود که ایالات متحده آن کشور را در برابر تجاوزات خارجی حمایت خواهد نمود .

از بوولز پرسیده شد که آیا هندوستان در صورت بروز یك جنك جهانی بین شرق و غرب به کمونیستها ملحق نخواهد شد ؟

بوولز پاسخ داد که هندوستان مبارزات شجاعانه‌ای برای تحصیل استقلال خود نموده ونمیتوان ندیده گرفت که این کشور از طرف‌چین کمونیست و شوروی محاصره شده است .

بوولز بعد از این پاسخ گنك به توضیح مسائل هندوستان پرداخت واظهار داشت که ملت هند باسرعت در راه ترقی گام برمیدارد .

جمعیت این کشور در چند دهساله اخیر ۲۳ در صد افزایش یافته در حالیکه تولیدمواد غذائی‌درهندوستان ٤٦ در صد و تولید صنعتی آن ۵۸ در صد درهمان مدت اضافه شده است .

شکست قاطع

معاون وزارت‌خارجه امریکاآنگاه درباره اوضاع برلن صحبت کرد و اظهار داشت که بستن راه رفت و آمد در برلن از طرف کمونیستها شکست قاطعی‌برای کمونیستها بوده است .

وی افزود کمونیستها در مسابقه مسالمت آمیز بین برلن غربی وبرلن شرقی دچار شکست شرم آوری شده‌اند .

بدین ترتیب‌دیگر برای‌خروشچف نخست وزیر شوروی امکانی باقی نمیماند تا باز هم دم از همزیستی مسالمت آمیز و رقابت صلحجویانه شرق و غرب بزند ، زیرا نمونه‌بارز شکست کمونیستها در این مسابقه برلن بوده است .

بوولز اظهار داشت که البته‌دنیای غرب نیز در داخل خود با مسائلی روبرو میباشداما‌این مسائل‌بهیچوجه به بزرگی وحدت مسائلی که خروشچف باآن‌روبرو میباشدنیستند

بوولز گفت که‌کمونیستها نه‌تنها در برلن بلکه در برمه - ژاپن- کنگو عراق و مصر نیز دچار شکست های فاحشی شده‌اند .

این نمونه ها نشان میدهد که‌راه آینده تاریخ جهان بطرف کمونیسم نیست بلکه بسوی آزادی است .

برای غرب دفاع ازشهر برلن که دو میلیون و نیم جمعیت دارد بسیار ضروری است زیرا همین جمعیت بیش از جمعیت ۳۳ کشور ازاعضای کوچك سازمان ملل متحد است‌دفاع از برلن یك مسئله حیثیت است و اگر ازبرلن‌دفاع‌نکنیم دیگرهیچکس بما اعتماد نخواهد کرد .

بوولز تاکید کرد که بعد از جنك جهانی‌دوم تاکنون‌هرگز اتفاق نیفتاده بود که امریکا تا این‌اندازه خود را با مبارزه‌ای چنین خطرناك و چنین عاجل روبرو ببیند .

اکنون بیم آن میرود که درقلب اروپا سلاحهای جهنمی اتمی و هیدروژنی شرقو غرب منفجرشوند و دنیائی را در آتش بسوزانند

اما ترس از چنین مصیبتی بازهم مانع انصراف امریکا ازتعهداتی که در قبال مردم آزادجهان دارد نمیشود

برادر ملك سعود گفت:

دول عرب کنفدراسیون تشکیل میدهند

بیروت - ۱۵ اوت - خبرگزاری فرانسه - امیر طلال برادر پادشاه عربستان سعودی و وزیر دارائی این کشور امروز ضمن یك‌مصاحبه مطبوعاتی در بیروت گفت‌عربستان سعودی امید وار است که بزودی کنفدراسیونی از دول عربی‌تشکیل شود .

امیر طلال اکنون وزیر اقتصاد عربستان سعودی و نایب رئیس کمیته ای میباشد که از طرف پادشاه عربستان سعودی برای تهیه نقشه های اقتصادی این کشور تشکیل شده است .

امیر طلال بمنظور روشن‌نمودن اصول سیاست عربستان سعودی کنفرانسی با حضور سردبیران مطبوعات لبنان تشکیل داده بود . باید خاطر نشان کرد که ملك طلال رهبری شاهزاده های اصلاح طلب عربستان سعودی را بعهده دارد امیرطلال‌در مورد سیاست خارجی کشور خود گفت عربستان سعودی در سیاست خارجی خود از عدم شرکت در تعهدات نظامی پشتیبانی میکند . وی گفت این سیاست که مورد تایید اکثریت کشور های عربیست باید روز بروز گسترش یابد .

امیر طلال گفت عربستان سعودی وفاداری خودرابااین‌سیاست بصورت شرکت پادشاه خود در کنفرانس سران دول غیر متعهد ثابت میکند . ملك طلال بدین ترتیب شایعات مربوط بعدم شرکت ملك سعود را در کنفرانس‌بلگراد تکذیب نمود .

بنگاه حمایت مادران و نوزادان

آگهی مسابقه طرح ساختمان

بنگاه حمایت مادران ونوزادان در نظر دارد یك زایشگاه جدید دویست تختخوابی با آموزشگاه بهیاری صد و پنجاه نفری توام با خوابگاه های مربوطه و ساختمان های فرعی لازم در تهران احداث نماید.

بمنظور تهیه نقشه های مقدماتی که قرار است از طریق مسابقه صورت گیرد از مهندسین معمار **بیمارستان ساز** دعوت میشود تاساعت ۱۲ سه شنبه ۳۱ مرداد تقاضای کتبی خود را پیوست به مدارکی که حاکی بر احراز تجربه و سابقه لازم در کار های مشابه باشد درمقابل رسید بدفتر بنگاه واقع در خیابان مولوی تسلیم دارند .

از مهندسینی که ذیصلاحیت تشخیص داده شوند کتبا دعوت بعمل خواهد آمد تابدفتر بنگاه مراجعه و شرایط مسابقه را قرائت و امضاء و مدارك مسابقه را بعدا در مقابل پرداخت ۵ هزار ریال وجه نقد دریافت دارند . بهر گونه تقاضائی که پس از ساعت ۱۲ روز سه شنبه ۳۱ مرداد بدفتر بنگاه واصل گردد ترتیب اثر داده نخواهد شد .

کلیه مدارك مربوطه بصلاحیت متقاضیان و وجه که بنگاه‌دریافت میدارد و کلیه نقشه ها و مدارکی که مهندسین بعدا به بنگاه تسلیم خواهند داشت در اختیار بنگاه باقی مانده و بهیچوجه مسترد نخواهد شد .

بنگاه حق خواهد داشت که طرح های برندگان اول و دوم را بمبلغ سیصد هزار ریال و دویست هزار ریال خریداری نمایدولی در واگذاری کار ها به مهندسینی که مقام اول یا دوم را داشته‌اند هیچگونه تعهد و الزامی نخواهد داشت .

ازفرداصبح درسینماهای

رکس - رویال - سعدی - پلازا

ماسیست و غول یك چشم

هیکل گوردن - چلو آلنو

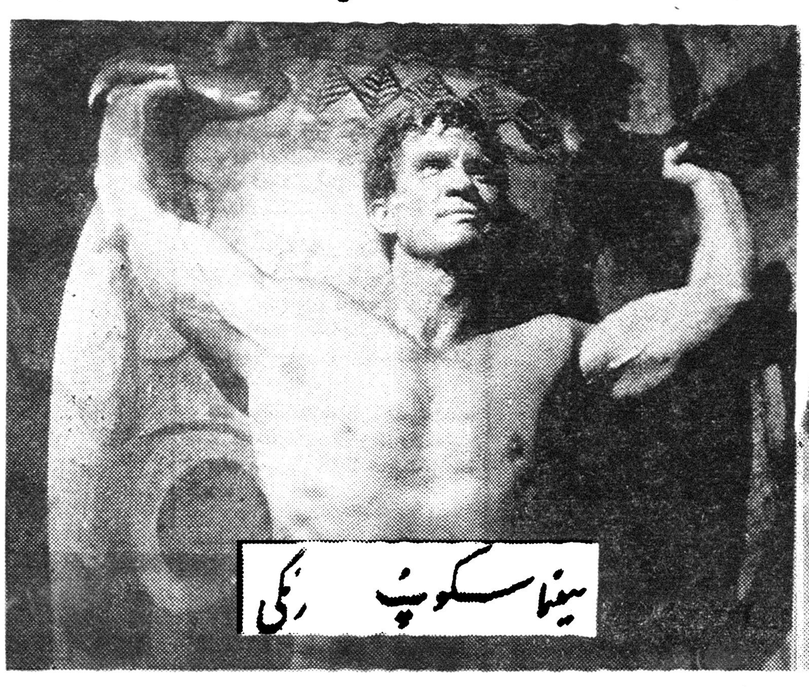

پرماجراترین وعظیمترین فیلم دیگراز دلاوریهای مرد غول پیکرتاریخ

ماسیست

در آخرین جلسه سمینار روزنامه نگاری اطلاعات پروفسور نیکسون گفت :

چون بزبان فارسی آشنا نیستم درباره مطبوعات فارسی اظهار نظر نکرده و نمیکنم

در امریکا با وجود رقابت مطبوعات وتلویزیون تیراژ روزنامه ها بالا میرود

اگر روزنامه‌ای در اعلام تیراژ مبالغه کرد مجازات میشود

در ایران نیز باید سازمان تشخیص تیراژ تشکیل شود و اگر روزنامه‌ای راسا اعلام تیراژ کند قابل اعتبار نیست

ساعت ۶ بعد ازظهر دیروز آخرین جلسه سمینار روزنامه نگاری موسسه اطلاعات با حضور پروفسور رایموند نیکسون استاد روزنامه نگاری و آقایان دبیران و خبرنگاران موسسه اطلاعات و نویسندگان مطبوعات در عمارت باشگاه اطلاعات تشکیل گردید.

بلافاصله آقایان دبیران و خبرنگاران سئوالات خود را مطرح نمودند.

ابتدا آقای اکبری گفت آقای نیکسون در حدود چهار سال پیش بایران مسافرت نموده است سئوال من اینست که پس از چهار سال چه تغییراتی در مطبوعات فارسی مشاهده کرده است ؟

پروفسور نیکسون در پاسخ چنین اظهار داشت :

متاسفانه بعلت عدم آشنائی بزبان فارسی نمیتوانم درباره هیچیك از روزنامه های فارسی اظهار نظر قطعی بکنم . البته من می بینم که بصفحات اطلاعات افزوده شده ، عکسها روشنتر و واضحتر چاپ می شود صفحه بندی بسیار زیباست. همچنین دستگاه های فنی موسسه اطلاعات مجهزتر شده است ولی همانطور که گفتم چون آشنائی به زبان فارسی ندارم نمیتوانم درباره چگونگی پیشرفت هیچ نشریه ایرانی اظهار نظر قطعی کنم . اما چهار سال پیش من نشریه انگلیسی موسسه اطلاعات تهران ژورنال را دیده و خوانده‌ام و اکنون میتوانم بگویم که تهران ژورنال با بهترین روزنامه های نوع خود برابری و رقابت میکند.

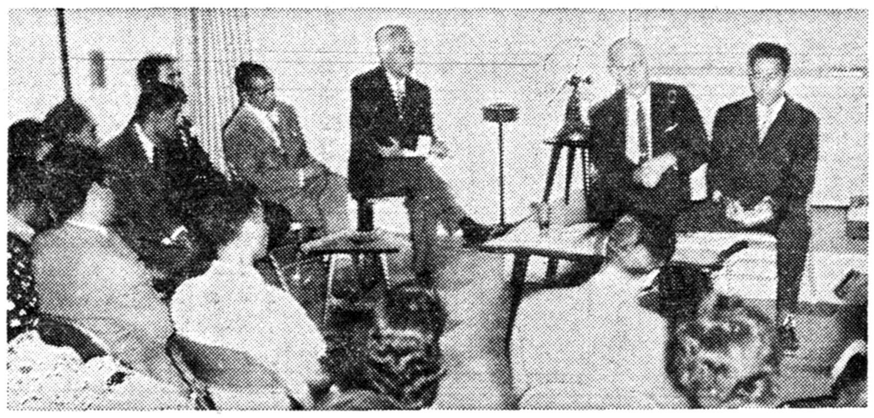

آخرین جلسه سمینار روزنامه نگاری

ازراست بچپ آقایان پیرزاده ـ پرفسورنیکسون ـ مسعودی درعکس دیده میشوند

کلاسهای روزنامه نگاری

آنگاه آقای ذبیحیان خبرنگار سرویس حوادث سئوال کرد آیا روزنامه های امریکا برای پیشرفت معلومات کارمندان خود کلاس های مخصوصی تشکیل میدهند ؟ استاد روز نامه نگاری دانشگاه مینسوتا در پاسخ گفت : درامریکا اغلب روزنامه ها کارمندان خود را با تشکیل و شرکت دادن آنها در

بقیه درصفحه ۱۶

دریا دار راسل بفرماندهی نیرو های پیمان آتلانتیك شمالی درجنوب اروپا منصوب شد

واشنگتن ـ ۱۵ اوت ـ خبرگزاری فرانسه ـ وزارت دفاع امریکا امروز رسما اظهار داشت که دریادار جیمز راسل فرمانده عملیات دریائی ارتش امریکا بعنوان فرمانده نیرو های پیمان اتلانتیك شمالی در منطقه جنوبی اروپا انتخاب شده است . دریادار راسل ازآغاز ژانویه ۱۹۶۲ پست خود را اشغال خواهد کرد . ژنرال نورستاد فرمانده نیرو های اتلانتیك شمالی پس از مشورت با دول مشترك المنافع بریتانیا، فرانسه، ایتالیا ، یونان وترکیه دریادار راسل را باین سمت برگزیده است دریادار راسل جانشین دریادار براون خواهد شد که در پایان امسال بازنشسته میشود.

محل فرماندهی نیرو های اتلانتیك شمالی در قسمت جنوبی اروپا شهر ناپل میباشد.

کمك اردن به تونس

عمان ـ ۱۵ اوت ـ یونایتدپرس ـ ملك حسین دستور داد که حکومت اردن هر چه زودتر مقدار زیادی دارو و وسائل کمکی دیگر جهت آسیب دیدگان حادثهٔ بیزرت ارسال دارند . ضمنا ملك حسین شخصا ریاست کمیته‌ای را بر عهده گرفته است که مامور جمع آوری اعانه برای تونسی هاست.

بحث وانتقاد دانشجو درباشگاه اطلاعات

یك دانشجو:

استعمار در جائی نفوذ میکند که مردم از نعمت سواد بی‌بهره باشند

یك استاد :

در ایران از کتاب ((گل پری جون)) میلیونر میشوند

کتابخوانهای ما هنوزهم تارزان ونات پینکرتون وامیرارسلان میخوانند

دنباله مذکرات پنجمین جلسه بحث و انتقاد دانشجویان در باشگاه اطلاعات

آقای صدرالدین کلانتر دانشجوی دانشگاه ملی اظهار داشت :

منهم بنوبه خودم از آقای مسعودی در مورد تشکیل این جلسات تشکر می کنم ، چند جلسه پیش بود که دختر خانمی تشریف آوردند اینجا و در مورد مبارزات دانشجویان ایرانی صحبت کردند و ما دانشجویان ایرانی را ستودند ودر عوض از دوستان عزیزی که در امریکا تحصیل می کنند انتقاد نمودند . من نمیخواستم اصولا درمورد ماهیت این عمل که آیا می شود روی این

آقای صدرالدین کلانتر

کار اسم مبارزه گذاشت یا نه صحبت کنم ، قبلا باید عرض کنم که من باحساسات دوستان عزیزم واقعا واقف هستم اینها ، احساساتشان مسلما از میهن پرستی است وشکی دراین باره نیست ، ولی اصل مهم انتخاب راه است و این که به چه طریق می توانیم به مملکت خود خدمتی کنیم ، ما موقعی میتوانیم وضع مملکت را روبراه کنیم و کاری بسامان برسانیم که در مرحله اول اقتصادیات مملکت تثبیت شده باشد یعنی مملکت از نظر سرمایه غنی باشد ، اما ما بچه طریق می توانیم وضع اقتصادیات مملکت را درست کنیم ؟

اولین کار این است که باید بدو عامل بهبود وضع اقتصادیات توجه داشت ، یکی ثروت ملی و دیگر نیروی انسانی .

متاسفانه این دو عامل بدون یکدیگر مثمر ثمر نخواهد بود ، خوشبختانه ما یك عامل اصلی یعنی ثروت ملی داریم ما دارای منابع زیر زمینی هستیم و زمین قابل کشت فراوان داریم، اما این ها به تنهائی کافی نیست که وضع اقتصادی مملکت خوب شود . ما احتیاج به نیروی انسانی داریم . ما احتیاج به کارگر متخصص و مهندس متخصص داریم ، نه مهندسی که فقط دیپلم مهندسی در دستش باشد من فرمایشات آقای دستغیب را

بقیه در صفحه ۶

جلسه تودیع با دانشجویان ایرانی مقیم امریکا

روز یکشنبه ۲۹ مرداد ساعت ۷ بعد از ظهر آخرین جلسه بحث و مشاوره درباره مسائل روز با حضور دانشجویان ایرانی مقیم امریکا در محل باشگاه اطلاعات تشکیل میگردد در این جلسه با دانشجویان که بزودی عازم امریکا میشوند تودیع بعمل خواهد آمد.

شرکت نخست وزیر درجلسه تودیع

از طرف آقای دکتر امینی نخست وزیر اظهار تمایل شده است که در آخرین جلسه دانشجویان ایرانی مقیم امریکا شرکت نموده وبا دانشجویان تودیع بعمل آورند.

دعوت ازدانشجویان دانشگاه تهران

از دانشجویان دانشگاه تهران و دانشگاه ملی دعوت میشود که برای تودیع با دانشجویان ایرانی مقیم امریکا و شرکت در آخرین جلسه بحث و انتقاد بدفتر روابط عمومی موسسه اطلاعات مراجعه نموده وکارت ورودی دریافت نمایند.

سومالی در کنفرانس دول غیر متعهد

بلگراد ـ ۱۵ اوت ـ خبرگزاری فرانسه ـ سخنگوی شورای وزیران حکومت سومالی امروز اعلام داشت که این دولت در کنفرانس کشور های غیر متعهد شرکت خواهد کرد رئیس جمهوری سومالی ووزیر امور خارجه این کشور برای شرکت در این کنفرانس به بلگراد خواهند رفت.

تاریخچه حوادث مهم برلن از ۱۹۴۸ تا کنون

در باب تحول وضع برلین از سال ۴۸ـ ۱۹۶۱ فهرستی تهیه کرده‌اند که برای آشنائی مردم بوقایع برلین در حال حاضر بسیار مفید خواهد بود این فهرست بقرار زیر است :

۱ـ محاصره

روز ۲۳ ژوئن ۱۹۴۷ شوروی کلیه خطوط ارتباط آبی و زمینی برلین را با غرب قطع کرد و اعلام نمود که بعلت خرابی این راهها تا اطلاع ثانوی رفت و آمد در آنها ممکن نیست .

برای مقابله با محاصره برلین از طرف روسیه متفقین غربی در مه ۱۹۴۸ پل هوائی خود را ایجاد کردند و ۱۱ ماه تمام خواربار و وسائل مورد نیاز دو میلیون تن مردم برلین را فراهم ساختند .

روز ۱۲ مه ۱۹۴۹ پس از یك کنفرانس ٤ دولت بزرگ یعنی روسیه و فرانسه و انگلیس وامریکا محاصره زمینی برلن ازطرف شوروی برداشته شد .

۲ـ توافق

در ۳۰ سپتامبر ۱۹۴۹ پل هوائی برلین برداشته شد و در مدتی که این پل بر قرار بود یك میلیون و ششصد هزار تن خواربار به برلن حمل گشت که در تاریخ هواپیمائی دنیا بیسابقه است .

در ۲۷ مه ۱۹۵۲ ارتباط بین برلن غربی و منطقه شرقی شهر را مامورین آلمان شرقی قطع کردند .

بقیه درصفحه ۱۶

نمایشگاه صنعتی فرانسه درمسکو افتتاح شد

شوروی وفرانسه روابط تجارتی خودرا گسترش میدهند

مسکو ـ ۱٤ اوت ـ خبرگزاری فرانسه ـ صبح امروز ویلفرید بومگاتنر وزیر اقتصاد فرانسه نمایشگاه این کشور را در مسکو افتتاح کرد همسر خروشچف ووزیر تجارت خارجی شوروی و سفیر فرانسه در مسکو در این مراسم حضور داشتند.

وزیر تجارت روسیه در هنگام افتتاح نمایشگاه گفت اراده دول فرانسه و شوروی بر این قرار گرفته است که روابط تجارتی اقتصادی و فرهنگی خود را گسترش دهند.

وزیر اقتصاد فرانسه در جواب وی گفت دولت فرانسه میکوشد تا میزان مبادلات تجارتی خود را با دولت شوروی افزایش دهد.

حفر چاه عمیق

باشرایط مناسب شرکت نسبی جمشید رعیتی و شرکاء خیابان فردوسی پلاك ۳۳۷ تلفن ۳۴۲۳۳

آ ـ ۱۷۰۵۸

مقام منیع جناب آقای دکتر امینی نخست وزیر محبوب رو نوشت وزارت دارائی تهران

سرعت عمل جناب آقای بهنیا وزیر محترم دارائی در اعزام آقای حسین رئوف بازرس درمورد شکایت صنف از آقای پیشکار دارائی اهواز آنهم در این هوای گرم وسوزان خوزستان و رسیدگی کامل ایشان به شکایت معروضه و اعمال کمال بی‌نظری در تحقیقات عمیقه ایشان بر سپاسگذاری و اعتماد کامل اهالی از هیئت محترم دولت افزود بقای هیئت دولت را از درگاه ایزدمنان خواستاریم .

از طرف صنف بلور فروش وخرازی اهواز مدنیان ـ حکاك

آ ـ ۱۷۱۵٦

بشارت ویلای ابشار

آب گوارا هوای خ... غذای مطبوع درچهار کیلومتری جاده لاهیجان

سکرو: عباس پدیدار نظر ۱ـ۱۰ ۱ـ۱۵۹٤۰

همیشه شما بگناه دریا و ییلاق میروید

ولی این بار ما نسیم دریا و هوای ییلاق را بخانه شما میاوریم !

اینهمه آسایش لذت بخش را کولر

ار . ث . آ

در اختیار شما میگذارد

RCA

whirlpool

نماینده انحصاری : شرکت سهامی فیروز ـ خیابان سعدی ـ تهران

محل فروش ـ فروشگاه شرکت سهامی فیروز ـ خیابان سعدی .فروشگاه تلویزیون ایران خیابان تخت جمشید تلفن ٤۷۸٤۵ آ ـ ۱۷۰۷۰

دبیرستان ودبستان وکودکستان

(مهر تابان)

باطلاع اولیاء محترم دانش آموزان میرساند ـ دفتر دبستان همه روزه از ساعت ۸ صبح الی ۱۲ و از ۵ بعداز ظهر تا ۷ دایر وآماده ثبت‌نام دانش آموزان میباشد خواهشمند است تا آمار تکمیل نشده اقدام فرمائید وسیله ایاب و ذهاب آماده است نشانی ـ دروس خیابان هدایت تلفن ۸۵۱۱٦۲

۱ـ۱۲ آ ـ ۱۲۷۲۱

جناب آقای دکترامینی نخست وزیر

شکایت قانونیم رااز رئیس پاسگاه ژاندارمری فرمهین به مقام ژاندارمری کل تسلیم دراثر مساعی وجدیت جناب سرهنك فرسادو آقای لطفی‌نیا بازرسان محترم سوءنیت گروهبان حمیدنوین‌پوررئیس پاسگاه محرزبرای رفاه‌حال‌مردم فراهان اقدام مقتضی معمول داشتند اینك مراتب سپاسگزاری خودرا اعلام میدارد .

ازطرف قاطبه اهالی فراهان ـ علیقلی خسروانی

آ ـ ۱۷۰۹۸

برگ جایزه

با مراجعه بمراکز زیر در برابر هر سرپوش آلمینیومی روغن نباتی گل یک برگ جایزه دریافت فرمائید

تهران:
فروشگاه روغن نباتی گل ـ خیابان اسلامبول
فروشگاه روغن نباتی گل ـ بازار روبروی مسجد شاه
فروشگاه روغن نباتی گل ـ تجریش
فروشگاه روغن نباتی گل ـ کرج

شهرستانها : نمایندگان رسمی روغن نباتی گل

قرعه کشی

جوایز بزرگ و بیسابقه

مخصوص خریداران ارجمند روغن نباتی گل که برگهای جایزه را در دست دارند بزودی آغاز خواهد شد

یادداشت : سرپوشهای آلمینیومی که با برگ جایزه مبادله میشود در زیر در قوطی های روغن نباتی گل نصب شده است

روغن نباتی گل ، گل روغنها

آشنا

آ ـ ۱۷۱۱۲

VITA

ویتا

-؟؟...

سرمقالات امروز روزنامه‌های جهان

عکس‌العمل شدید تراز عمل بوده است

روزنامه‌های امروز هند بستن مرز برلن غربی و شرقی را بسیار خطیر ومایه ناراحتی خیلی زیادتلقی نکردند. لکن اظهارداشتند که‌این امر مایه تشنج درهر دوسوی مرز برلن خواهد شد .هندوستان تایمز مینویسد . عکس‌العمل غرب شدید تراز شدت اوضاع و احوال برلن است وچیزی که اهمیت دارد این است که کوشش تازه‌ای برای حل و فصل مسئله آلمان بطورکلی بعمل‌آید.

تایمز هندوستان مینویسد وقتی آلمان شرقی میگوید که عبور و مرور میان‌آلمان شرقی و غربی وسیله خرابکاری‌است‌دچار حماقت مطلق میگردد.

بحران برلن بهانه مذاکرات است

نیویورک تایمز

روزنامه نیویورك تایمز درسرمقاله‌خود مینویسد نیکیتا خروشچف اکنون برای‌اولین بار وبشکل واقعی تصمیم غرب رابرای مقاومت در برابر زوروررساندن اوبه پشت میز کنفرانس مورد آزمایش قرار داده است .

نیویورك تایمز عقیده دارد که بحران برلن در ماوراء حرف‌خالی وارد مرحله عمل شده‌است واکنون سرنوشت جهانیان درمعرض خطر قرار گرفته است .

لنین سالهاپیش گفته بود که هرکه برلن را داشته باشد آلمان راخواهد داشت و هرکس آلمان را در اختیار داشته باشد اروپا راخواهد داشت و اکنون جانشینان لنین احساس میکنند وناگزیرند که ازرژیم آلمان شرقی باتانك پشتیبانی کنند.

خروشچف و اولبریخت باید نگران باشند

واشنگتن پست

روزنامه واشنگتن پست در تفسیر بحران میگوید باآنکه عمل آلمان شرقی‌ناشی ازقساوت ونهایت بیرحمی بوده‌معهذا بستن مرز برلن غربی و شرقی برای این کشور ناگزیر بوده‌است . زیرا ازسال ۱۹۴۵ تا کنون یك‌چهارم جمعیت آلمان شرقی بغرب گریخته‌اند .

اکنون راهها بسته شده و احتمال دارد که‌ناراحتی در آلمان شرقی بال گیرد ومردم بیتاب دست به قیام بزنند و میان شرق و غرب تصادمی روی‌دهد .

لکن خروشچف ووالتر اولبریخت که‌دریچه اطمینان‌رابسته‌اند باید بیش از دیگران نگران باشند.

حمله متقابله در سراسر جهان

هرالد تریبون

روزنامه نیویورك هرالدتریبون سرمقاله خودرا به اقداماتی که کشورهای غربی در برابر بحران برلن میتوانند انجام دهند اختصاص داده‌ودرخواست دارد که دول غربی پاسخ خودرا محدود به برلن و یاآلمان نکنند.

نیویورك هرالد تریبون میگوید غرب باید در برابر اقدامات شوروی درسراسر جهان بحمله متقابل دست بزند و بر این‌عقیده است که خروشچف میکوشد تا امپراطوری خودرا بوسیله‌تشویق رهبران کشورهای جدیدالتاسیس ویاعقب مانده توسعه دهد.خروشچف به‌آنها میگوید که راه ثروتمند شدن ملی از سوسیالیسم‌میگذرد.

سکوت‌غرب‌دربرابرشوروی موقعیت جهان آزاد را تصعیف میکند :

روزنامه دیولت نشریه مهم هامبورك درشماره امروز خود می نویسد

اگر دول غربی در مقابل عمل تجاوز آمیز قطع ارتباط برلن شرق و غربی سکوت اختیار کنند موقعیت خودرا در کنفرانس هائی که در آینده احتمالا برای حل مسئله برلن تشکیل‌خواهند شد تصعیف کرده‌اند این روش تمکین و تسلیم برجسارت رقیب نیز خواهد افزود روزنامه دیولت چنین نتیجه میگیرد که جواب دول غربی باعمال اخیر شوروی بایستی آنچنان باشدکه از طرف این دولت بعنوان یك اخطار جدی تلقی گردد و از اعمال‌یکجانبه در آینده خودداری کند.

دول غرب باید بر قدرت‌خود بیفزایند

روزنامه «کوئلنیخ‌روند شاو»که از مطبوعات نزدیك بحزب دمکرات مسیحی آلمان میباشد درمورد مسئله قطع ارتباط دوبرلن مینویسد . آنچه روز یکشنبه اتفاق افتادمارا از حوادث آینده‌باخبر میکند وسیاستی راکه مابایستی درپیش گیریم تعیین میکند ودر ضمن بدول غربی نشان میدهد که تا چه حد احتیاج بقدرت دارندتا بتوانند دربرابر این تعهدات ایستادگی نمایند.

باید آلبانی را تحت فشار قرار داد

تایمز

روزنامه تایمزدر سرمقاله امروز خود می نویسد ساده‌ترین و حقیقی ترین پاسخ‌بسئوال کسانیکه میپرسند درمقابل بحران برلن چه‌بایدکرد ؟این‌است که پاسخ‌بدین سئوال آسان نیست هر عکس‌العمل قطعی دربرابر این مسئله مارا مواجه بامخاطرات شدیدی خواهد نمود .دولت شوروی بارهانشان داده‌است که بمقررات وقراردادها ی‌بین‌المللی تازمانیکه منافع این دولت رابخطر نیاندازند احترام میگذارد.

روزنامه مزبور پیشنهاد میکند که دول غرب به‌آلبانی که ازنظر جغرافیائی ازبلوك کمونیست جداست فشار وارد کنند.

سفید و سیاه در رودزیا

نیویورک تایمز

روزنامه نیویورك تایمز در سرمقاله خود بمسئله رودزیای جنوبی پرداخته ومینویسد: این فدراسیون افریقای مرکزی اکنون اوضاع بهتری یافته‌است.

نیویورك تایمز میگوید مبارزه عظیمی میان دونظریه‌پیشرفت تدریجی وناگهانی دررودزیا درگرفته است و سیاه‌پوستان که اکثریت دارند میخواهند باسرعت امور را دردست گیرند و با مقاومت سفیدپوستان مواجه‌میشوند لکن معلوم نیست که‌اصلاحات وواگذاری حق‌رای تدریجی‌به‌سیاه‌پوستان، بومی های‌رودزیای‌جنوبی راقانع کند.

استعمار در جائی نفوذ میکند که مردم

بقیه از صفحه ۵

اینجا تایید می کنم :

استعمار در جائی می تواندنفوذ کند که سواد نباشد و مردم‌جاهل باشند متاسفانه مملکت ما هنوز هشتاد و پنج در صدمردمش‌بیسواد هستند . باید به رشد فکری مردم کمك کنیم ، ما اگر بخواهیم در این موقعیت انقلاب اجتماعی‌صورت بدهیم باین صورت غیر ممکن‌است من خودم که یك‌آرشیتکت هستم اگر بخواهم به مملکت خودم‌خدمت کنم‌باید واقعا درس بخوانم ، باین دلیل که اگر من درس بخوانم و تحصیل خودرا تمام کنم وقتی که وارد این اجتماع میشوم که خدمت کنم اگر کسی بمن رجوع کرد خانه خوبی برایش می سازم و دروغ نمی گویم و تا آنجا که حق من است استفاده می کنم ، باین وسیله دین خودم را نسبت بمملکت ادا کرده‌ام دراین صورت است که من دیگر به مملکت بدهکار نیستم ،ولی حالا من به کلاس نروم و درس نخوانم توی کوچه‌و بازار دادو فریاد راه بیاندازم وزنده بادو مرده باد بگویم این نتیجه ای ندارد ، برای این که این درست آن چیزی است که بیگانگان آنرا می خواهند و ما متاسفانه چندین سال است که این وضع را داریم وبه آن گرفتار هستیم .

هیچ استفاده ای هم نکرده‌ایم ،ما باید کاری کنیم که سواد عمومی یعنی دانش نیروی‌انسانی این‌مملکت رابالا ببریم . باید کارگرمتخصص داشته باشیم ، اگر بنده را که اطلاعی از کشاورزی ندارم توی یك زمین قابل کشت بگذارند چطورمی توانم از آن استفاده بکنم ؟ مسلما یك مهندس کشاورزی می تواند این کار و خدمت را انجام دهد.

مزد دانستن .

در چند جلسه پیش آقای دکتر صورتگر ضمن فرمایشات خودشان فرمودند وقتی که من‌در انگلستان بودم یك روز ازاستادم اسامی چند کتاب مورد لزوم را پرسیدم وایشان گفتند که من وقت این کار را ندارم و چون اصرار کردم و گفتم من دراین مملکت پول خرج میکنم تا استفاده ببرم ، آن‌استادگفتند که من برای معلوماتم پول‌می گیرم نه برای درس دادنم . اما آقای دکتر صورتگر ، بنده باید عرض کنم که‌ما دراین‌مملکت نمی‌توانیم بکسی بابت آنچه میداند پول‌بدهیم ما در اینجا تنها بکسی پول میدهیم که مطلب یاد بدهد ، برای این که‌چیز دانستن دریك مملکتی مثل انگلستان واقعا قابل توجه است ولی در مملکتی که هشتاد و پنج‌در صد مردم آن بی سوادند اگر یك کسی باشد که مافوق دیگران چیز بداندبه نظرمن‌نباید برای‌دانستنش باو پول داد .

از این که من باین صراحت صحبت می کنم خیلی معذرت می خواهم ، ما باید هر چه می دانیم بهم یاد بدهیم و باهم کمك کنیم واین دلیل نمی شود که چون کسی میداند باید بدون‌این که یاد بدهد باو پول داد .

یکنفر مثلا دانشجوی علوم‌است می خواهد پس از خاتمه تحصیلات باین مملکت خدمت کند و می رود به فرهنك ، بهترین خدمتی که‌این شخص می تواند بکند این است که چهل نفر محصلی را که زیر دست او می گذارند به خوبی‌تربیت کند و به آنها چیز یاد بدهد . نه این که به خاطر حقوق آخر ماه اسقاط تکلیف کند ، البته من‌انتظار ندارم که دراثر این فداکاری آقایان یك دفعه یك جهشی در مملکت پیش آید و ترقی بکنیم‌اما به تدریج بعد از چند سال بدون این که‌خونی ریخته‌شود یك‌انقلاب اجتماعی عظیم بر پا میشود و آنچه راکه ما مدتها است آرزو می کنیم بدست می‌آوریم .

اسم آسان . . .

آنگاه آقای‌دکتر صورتگراظهار داشت : مثل‌اینکه اسم من برای دوستان عزیزم خیلی روان است زیرا قاعدتا وقتی صحبت میفرمایند گوشه ای به بنده میزنند، بهتر اینست که دو سه نکته را که‌آقایان متوجه آن نشده‌اند مجددا عرض کنم تا بلکه مطلب روشن شود ، همسر من که آدم باسوادی است و چند کتاب نوشته بطرزی که تمام خانم های دنیا معمولشان است هر وقت با من صحبتش میشود میگوید تو همان هستی که بیست سال‌پیش از اینجا بمن میگفتی برو بجهنم ! « خنده حضار » از ایشان میپرسم که خوب من از در اطاق‌وارد شدم و بدون مقدمه گفتم‌بروبجهنم یااینکه این جمله بدنبال یك صحبتی پیش آمده است ، لابد صحبتی بوده که آن صحبت کلی از میان رفته و کسی یادش نیست اما برو بجهنمش در نظر خانم مانده است .

د رنظر آقا هم حالا همینطور مانده‌است که‌من گفته‌ام یك‌استادی در جوابم گفته من اطلاع دارم و از بابت معلومات واطلاعاتم پول‌میگیرم نقیض این حرف اینست که ما که مثل او هستیم آدم های بدی‌هستیم و باید برای اطلاعاتمان پول نگیریم و هرچه بلدیم بشاگرد هایمان یاد بدهیم .

این‌درست نیست. بیرون کشیدن یك گوشه ا ی‌از یك صحبت‌طولانی برای خاطر یك مطلب معینی کار مستحسن‌و منطقی نیست. من آنروز عرض ی‌کردم اعتراضی که به بعضی از استادان میشود جنبه عمومی دارد و منحصر بایران نیست و درممالك دیگر هم هست ، اما این دلیل نبود که من عرض کنم استادی‌که در دانشگاه درس‌میدهدباید معلوماتش را بشاگردانش یاد ندهد یا اینکه اگر صد و شصت فن درکشتی‌بداند صد و پنجاه و نه تایش رایادبدهد و یکی را برای خودش نگهدارد ، اینطور نیست ، او باید هر صد و شصت فن کشتی را بشاگردانش یاد بدهد و اگر اینطور نکنداستاد نیست ما هم همینطور میکنیم اما عرضمان اینست‌که معلومات‌خودمان زیاد نیست و باوجود این هرچه داریم در طبق اخلاص گذاشته و بحساب استادانی که هرچه داشتند بما یاد دادند بشاگردان تقدیم میکنیم . و توقع اجر مادی هم نداریم زیراهمه شما میدانید که‌این توقع در ما بسیار کم است .

در باره کتاب

و اما راجع به کتاب بنده چند مطلب دارم که باید بگویم جناب آقای دکتر صدیق رئیس بنده‌است و من چندین سال افتخار داشتم که در دانشسرایعالی‌و دانشکده‌ادبیات که ریاستش در کف با کفایت این دانشمند بزرك بود معلم باشم وهر ماه موقعیکه میخواستند حقوقم را بمن بدهند یك کاغذی هم می - آوردند که صد و بیست کتاب از کتابخانه دانشسرایعالی ودانشکده ادبیات برده‌ای‌و پس نیاورده‌ای . بنا بر این یا کتاب ها را بیاور ویا قیمت آنرا از حقوق تو کسرمیکنند هر ماه این واقعه را داشتم ، حالا این صد و بیست کتاب چه بود ؟ رفقای ما می آمدند و میگفتند که ما نمیتوانیم کتاب از کتابخانه قرض بگیریم و بمنزل ببریم تو باسم خودت بگیر و بده بما ، ما هم همین کار رامیکردیم‌و میرفتیم به‌کتابخانه و کتاب میگرفتیم برای آقا وبعد معلوم میشد آقا رفته است کرمانشاه وتبریزو کرمان و کتاب را هم برده و وقتی هم که بزحمت بسیار کتابی را بر میگرداندند عکس های آنرا باتیغ کنده بودند و کتابخانه دیگر کتاب نفیسی را که ناقص شده‌بود نمی پذیرفت و ضررش میافتاد به گردن ما .

این بلا تا این ساعت بگردن من هست مال کتابخانه های دانشگاه هیچ از کتابخانه‌خودم هم متصل‌رفقا آمده‌اند و کتاب برده‌اند و من‌اصلا نمیدانم چه کسی برده که پس بگیرم زیرا باعتقاد من کتاب مال همه است و وقتی که یك نفر آن را خواند وظیفه کتاب انجام شده است .

آنچه مایه اشکال است اینست که بچه های ما در ایران کتاب نمیخوانند و اگر میخوانند کتاب امیر ارسلان رومی میخوانند و یا کتا بامیر ارسلان رومی فرنگی را نخوانند کتاب‌علمی که‌آقامیفرمودند مورد استفاده‌است نمیخوانند و دلیل من اینست که توی کتابخانه ها و کتابفروشی ها ملاحظه بفرمایند عده کتبی که از کتاب های فرنگی مثل نات پنکرتون و تارزان وامثال اینها ترجمه شده باندازه ستاره های آسمان است وهر کس‌آنها راخوانده اما کتاب علمی را کسی نخوانده است.

بنده با موسسه ابن سینا کار میکنم و هر ماه ۲۵ تومان از فروش‌کتاب های من بمن میدهند و معلوم‌میشود که در عرض ماه سه کتاب از‌کتاب های من خریده‌اندامآ از بابت کتاب گل پری جون،بعله صاحبش‌میلیونر شده‌است! «خنده‌حضار» .

دنباله بیانات آقای دکتر صورتگر را در شماره فردا مطالعه فرمائید .

شما هر روز درجستجوی تجربه هستید ،

شما این تجربه رادراشخاصیکه سلامتی ، موصوعات احقوقی ، تعلیم وتربیت فرزندان ، نگهداری پول وحفاظت اتومبیل خودرا بآنها واگذار میکنید جستجو مینمائید . شما این تجربه رادرهرانتخاب مهمی‌که مینمائید جستجومیکنید . زیرا وقتی درپی‌تجربه هستید به‌آرامش خیال ، که باالطمینان ازیك انتخاب عاقلانه وبخردانه حاصل‌شده باشد، احتیاج دارید .

بنابراین تعجبی نداردکه این همه مسافرهنگام‌پرواز به ماوراء بحاربه پان آمریکن اعتماد میکنند . زیرا سالهای سال است‌که پان‌آمریکن خود را بعنوان مجرب ترین شرکت هواپیمائی جهان‌معرفی‌نموده‌است.

در پرواز آتی خود بخارج از این تجربه گرانبها بهره‌مند شوید

ازهمان لحظه‌ایکه پان‌آمریکن را انتخاب میکنید دراستفاده ازاین تجربه‌گرانبها سهیم میشوید . شمااعتماد دارید‌که ازهرلحظه مسافرت خود لذت خواهید برد .

این تجربه‌گرانبها درتمام‌کارهائی‌که پان‌آمریکن انجام میدهد منعکس است . شمااین تجربه‌گرانبها رادرتخصص وادب‌کارمندان پان‌آمریکن در مکالمات تلفنی وشعبه فروش بلیط یا در سیمای کارمندان ، خلبانان مجرب وکارمندان پروازکه مطابق استاندارد های مشکل‌آمریکا‌تعلیم یافته‌اند مشاهده میکنید . شمااین تجربه رادرتکامل‌بی‌عیب ونقص هواپیمای خود ـ چه درداخل وچه درخارج ـ در رفتار وپذیرائی مهماندارانی‌که بشما خدمت میکنند و بالاخره درشراب هـای‌کمیاب وغذاهای لذیذی‌که بوسیله رستوران مشهور پاریس «ماکزیم» تهیه شده ملاحظه مینمائید .

امروزه پان‌آمریکن بزرگترین دسته جت های اقیانوس پیمای جهان رابه پروازدرمیآورد . پان‌آمریکن‌را ازنظروسعت سرویسهای جهانی باهیچیك ازشرکت های دیگرنمیتوان مقایسه‌کرد . . وهیچیك ازشرکت های هواپیمائی سرویسهای مستقیم رابه ۱۱ شهرکشورهای متحده آمریکا عرضه نمیدارد

درچند ماه‌آینده هزاران‌نفر ازمسافرین باجت های پان‌آمریکن به‌کشورهای متحده آمریکا و سایرنقاط درسرتاسرجهان پرواز میکنند . قیمت بلیط آنها شامل استفاده رایگان ازاین تجربه‌گرانبهای پان‌آمریکن‌نیز میباشد . این آرامش خیال برای شماگرانتر تمام نمیشود

PAN AM

پان آمریکن مجرب‌ترین شرکت هواپیمائی جهان

آنچه که‌انتظارآنرا داشتید

فقط برای یکهفته
یکشنبه۲۹مرداد ـ ۶شهریور

عظیم‌ترین حراج تابستانی

در تمام‌غرفه‌های‌فروشگاه فردوسی
با تخفیف فوق‌العاده

زیبا ترین ـ مدرن ترین و مرغوبترین
کالاهای متنوع مخصوص :
بانوان ـ دوشیزگان ـ آقایان

کوپن های‌کارمندان دولت در تمام قسمت هاقبول‌میشود

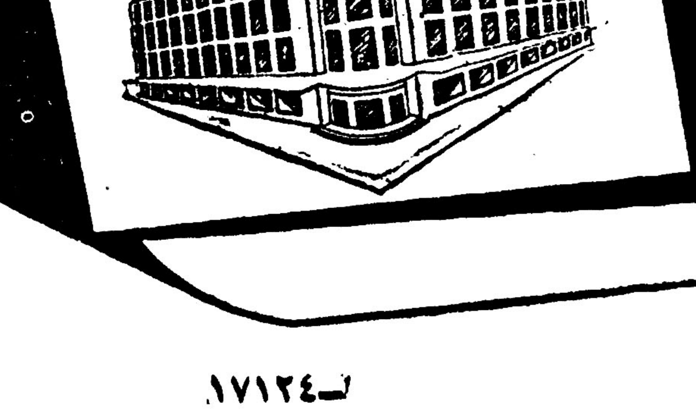

فروشگاه فردوسی
FORUSHGAHE FERDOWSI

ل ـ ۱۷۱۲۴

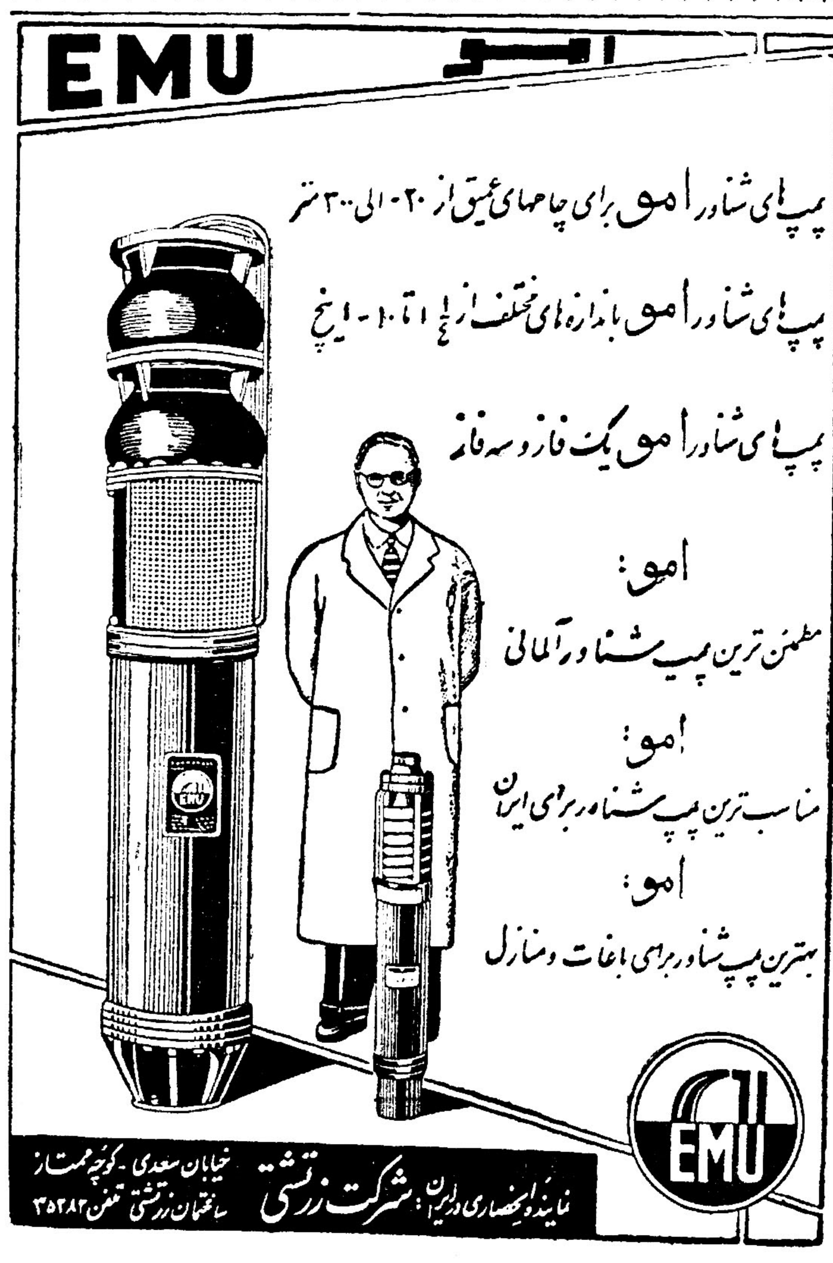

انتقاد

دکتر حسن‌صدر حاج‌سیدجوادی

فانتزی

دیشب که رفتم توی رختخواب و بعادت معمول روزنامه را در دست گرفتم که قبل‌از خواب مطالعه کنم‌بی اختیار چشمم به‌آگهی کانون شکار ایران افتاد . نمیدانم چطور شد این آگهی نظر مرا جلب کرد بطوریکه مسئله برلن باتمام اهمیت آن واخبار مربوط بمردی که دو زن جوان خودرا باخنجر وکارد کشته ویك دانشجوی ایرانی‌که پدرزن امریکائی خویش را بسختی‌مجروح‌ساخته بود تحت‌الشعاع این آگهی قرار گرفت .

کانون شکار ایران طی این آگهی مقررات شکار درمناطق حفاظت شده « الموایشکی » را بدین شرح اعلام کرده بود :

پروانه ورود بمنطقه برای هرنفر: دوهزار ریال !

پلنك یك‌راس : پنجهزار ریال !

خرس یك راس : دوهزار وپانصد ریال !

انواع گربه وحشی یك راس : پانصد ریال

زخمی‌کردن هرحیوان حکم شکار آنرا دارد !

بهای پروانه قبلا دریافت میشود. چنانچه موفق بشکار نگردند وجوه دریافتی مسترد نخواهد شد !

شکاربانان درتمام مدت شکارچی را همراهی خواهند کرد و روزی دویست وپنجاه ریال برای هر نفر شکاربان از شکارچی دریافت‌میشود

این‌آگهی تمام فکر مرا بخودمشغول کرد و مرا علیرغم میل خودم بخیالات دور ودراز واداشت .

فکر میکردم چطور ممکن است کسانی وجود داشته باشند که برای یك‌خرس نابالغ چهارصد وهفتادوپنج تومان بپردازند . مگرنه اینست که ■ برای ورود بمنطقه دو هزار ریال و برای شکار یك خرس دوهزار و پانصد ریال و حق مراقبت شکاربان دویست وپنجاه ریال باید پرداخت ؟ پس یك خرس میشود ۴۷۵تومان!

باز فکر کردم این خرس بچه درد میخورد که آدم ۴۷۵ تومان بدهد و یك راس آنرا شکار کند ؟! ۴۷۵تومان کم پولی نیست . اگر پنجاه تومان روی آن بگذاری میشود ۵۲۵ تومان، حقوق یکماه بنده ! حقوق یك ماه کارمندی که هشت سال سابقه‌خدمت و یك دیپلم ناقابل دکترا دارد !

راستی ۵۲۰ تومان روزی چند میشود ؟! پانصد وبیست تقسیم بر سی میشود هفده تومان وخرده‌ای ! خوب پس چرا بشکاربان روزی ۲۵ تومان میدهند ؟!

دراین افکارعجیب و غریب‌غوطه‌ور ودم که خواب بسراغم آمد .

خواب دیدم لباس شکار بر تن کرده و یك جفت پوتین سنگین بپا کرده‌ام . یك تفنك لوله دراز سر پر از نوع حسن موسی هم در دست‌دارم و درمنطقه «الموایشکی» سرگردانم منطقه «الموایشکی» مثل صحرای محشر وسیع و رعب‌انگیز بود . صدها حیوان وحشی ، مثل خرس و پلنك و مار وافعی و گربه وحشی باینطرف و آنطرف میدویدند .

من از آنها میترسیدم ، وحشت‌زده از گوسه‌ای بگوشه دیگر فرار میکردم پوتین‌ها درپایم سنگینی میکرد ، عرق از سرورویم روان بود ، تفنك حسن موسی را بزحمت اینطرف و آنطرف میکشیدم . ساچمه‌ها از سر درازتفنك بزمین میریخت ، دانه‌های ریز باروت سروصورت و دستهایم را سیاه‌کرده بود .

درتمام منطقه وسیع «الموایشکی» میله‌های بلندی نصب شده بود که در روی آنها تابلوهائی قرار داشت. روی هرتابلوجمله‌ای بچشم میخورد : خرس یك راس : دوهزار وپانصد ریال

گربه‌وحشی یك راس : پانصد ریال

دونفر شکاربان مثل مامورین عذاب بالباسهای مخصوص بدنبال من روان بودند . در دست هرکدام یکدسته قبض ویك مداد قرار داشت .

حیوانات وحشی بمن حمله‌میکردند شکاربانان همه جا بدنبال من بودند . ترس و وحشت بروجود من مستولی شده‌بود . حیوانات‌وحشی جسارت بیشتری یافته حملات خودرا شدیدتر کرده بودند ، شکاربانان فریاد میزدند : تیراندازی کن ، آتش کن ، نترس ، نترس . دراینموقع نزدیك بود یك خرس‌وحشی مرا زخمی‌کند. تفنك حسن‌موسی‌را برروی دست‌گرفتم ، باترس ولرز کلن‌گلن‌را کشیدم . صدای خفه‌ای برخاست دود کمی خارج شد ، باروت نم کشیده‌بود. خرس فرار کرد .

شکاربانان‌فورا روی‌قبض‌هانوشتند: یك راس خرس دوهزار ریال ! من اعتراض کردم ،گفتم بابا تیر بهدف نخورد ، گفتند زخمی کردن حیوان‌حکم شکار آنرا دارد !

بگومگو بین ما شروع شدوندای عجیبی بپاشد . شکاربانان گرز را بلند کردند که بسر من بکوبند از وحشت فریادی کشیدم واز خواب بیدار شدم .

کفتگوی خواندگان

طبق اشل جدید

کارمندان فرهنك شهرستان گنبد کاوس تلگراف میکنند بامید دریافت حقوق طبق اشل جدید مقادیر زیادی مقروض شده‌ایم مقرر فرمائید نسبت بپرداخت مابه التفاوت اقدام عاجلی مبذول دارند .

مستخدم جزء فرهنك

آقای حسین آقائی مینویسدقریب یکسال بعنوان مستخدم جزء فرهنك استان هفتم در دبیرستان شاهپور شیراز خدمت کردم بدون پرداخت حقوق از خدمت خارجم نمودند مدت دو سال است جهت دریافت حقوق صدور ابلاغ مجدد خدمت تلاش‌میکنم تاکنون موفق نشده‌ام تقاضای عطف توجه دارم .

دوچرخه های کرایه‌ای

آقای‌جوادمحمودی مینویسدد‌اکاکینی که درتهران بشغل کرایه‌دادن‌دوچرخه باطفال ناشی اشتغال دارند با هیچ اصلی از اصول کسب مباح مقرون نمی‌باشند خاصه آنکه این وسائل که باکرایه‌گزاف‌دراختیاراین اشخاص‌قرار میگیرد وسائل استخبار ندارند ودر پیاده‌روها و سواره روها مکررسبب تصادف با عابرین شده جرحهای صعب‌العلاج ایجاد میکند شایسته‌است دراین باب برای حفظ جان عابرین چاره‌اندیشی شود .

آموزگاران شهرستانی

آقای اکبر ایزدپناه مینویسد عده‌ای از آموزگاران زن که دارای تحصیلات سوم متوسطه هستند و در شهرستانها انجام وظیفه مینمایند با پاره‌ای از کارمندان مقیم مرکز ازدواج نموده یا اینکه شوهران آنها که در وزارت خانه دیگری هستند بتهران منتقل شده وبالاجبار بایستی‌خانمهای آنها هم بمرکز منتقل شوند ولی‌وزارت فرهنك بعلت آنکه دارای دیپلم کامل متوسطه نیستند از انتقال آنان خودداری میکند چون این امر موجب از هم گسیختگی این قبیل خانواده ها خواهد شد شایسته است در این‌مورد چاره‌اندیشی شود .

تقاضای الحاق باراك

از طرف اهالی نجف‌آباد آقای صحت‌اله زمانی از اراك تلگراف‌میکند بدون جهت ده نجف‌آباد را از شهر اراك منتزع و جزء تفرش نمودنداهالی بواسطه نبودن راه و وجود کوه های عظیم درمضیقه هستند و تقاضای الحاق بشهر اراك را مینمایند .

اتوبوسهای خط ٦٤

آقای حمزه هاشم پور مینویسد مکرر راجع بوضع بد اتوبوسهای‌خط ٦٤ سینا شکایت شده معهذا تاکنون ترتیب اثر نداده‌اند حال که مدارس تعطیل است وعده زیادی محصل و فرهنگیان باتوبوس احتیاجی ندارند صبح و عصر اتوبوسهای این خط‌پر از جمعیت و برای مسافرین بین راه محلی باقی نمیگذارند بدیهی است همینکه مدارس افتتاح شود اینموضع چندین مرتبه بدتر خواهد شدخوب است‌شرکت واحد باافزایش‌اتوبوسهای خیابان سینا وسائل رفاه مسافرین خط ٦٤ را فراهم سازد .

نصب و استقرار تلفن

اداره کل اطلاعات و روابط عمومی وزارت پست و تلگراف و تلفن در مورد نصب تلفن آقای سرهنك صادق دولتشاهی مندرج در شماره ۱۰۵۵۳ اشعار میدارد :اساسا نصب واستقرار تلفن متقاضیان از روی نوبت وتوجه بتاریخ پرداخت ودیعه و امکانات هر منطقه صورت میگیرد از طرفی چون محل نصب تلفن مورد بحث درمنطقه قلهك واقع شده شرکت در حال‌حاضر قادر است تا شماره ۳۰ هزار تلفن متقاضیان را نصب ودایر نمایدبنابر مراتب فوق انجام مورد تقاضای مشارالیه در آینده موکول به بالارفتن نصاب موجود و رسیدن نوبت‌فیش شماره ۳.٤٧٦ میباشد

در مورد چك بی محل

آقای دکتر فرهاد فرزاد در مورد‌چك بی محل که قانون مصوب بهمن ماه ۱۳۳۷ آنرا سند لازم الاجرا شناخته و امکان داده وظیفه دفاتر اسناد رسمی بدون تشریفاتی بایکبرك ده دیناری انجام شود و میلیونها تومان عواید دولت حیف و میل گردد اظهارعقیده میکند که این قانون بهیچوجه تناسب بامکان وزمان ندارد وباید چك‌فقط از نظر حقوقی قابل تعقیب باشد .

توضیح شرکت تلفن

شرکت سهامی تلفن ایران در خصوص شکایت آقای‌ناصر کاتوزیان مندرج درشماره ۱.٤۸٦ اشعار میدارد: اصولا اختصاص تلفن خارج از منطقه تلفنی از جمله دریان‌نو و شهرآراء مبتنی بر عقد قرارداد بین مشترك و شرکت است وطبق قرار داد برای هر کیلو متر سیم که خارج ازمنطقه امتداد دارد . ماهیانه یك صدوپنجاه ریال از مشترك دریافت میگردد . استناد تبصره ماده ٤ قرارداد منعقده دریافت این مبلغ اعم از کابل و سیم هوائی است و مشترك باامضای قرار داد کلیه موارد آنرا که مورد عمل شرکت است تائید و قبول نموده‌بعلاوه آقای ناصر کاتوزیان مشترك تلفن دریان نو نیست .

نظریات خوانندگان پیرامون لایحه جدید استخدام کشوری

سیدعلی اصغر مرتضوی ـ زنجان

ترفیعات لایحه جدید استخدام موجب تبعیض بین کارمندان دولت است

کرسی آزاد

قانون جدید استخدام کشوری اخیرا تدوین ودر افکار عمومی کارمندان دولت جهت اظهار نظر گذاشته شده آن روزنامه محترم بیش ازهرمقام دیگری مطلع‌هستند که این قانون مخصوصا قسمت حقوق و ترتیب ترفیعات آن‌بنحوی است که رفع تبعیض نمینماید ودر قانون مذکور تبعیضات قبلی باضافه تبعیضاتیکه برای مشاغل بالا قائل شده ـ گنجانیده‌اند ووضع اکثریت کارکنان دولت که‌عنوان کارمندی دارندو طبقه‌صحیح‌العمل وزحمتکش را تشکیل میدهند وسالها است در آتش تبعیضات میسوزند توجهی نشده برای نمونه عرض میشودیك کارمند ولو هر قدر سابقه خدمت و تجربیات‌اداری داشته‌چون عنوان کارمندی دارد ترقیات آن فقط در یك گروه انجام میگیرد و حقوقش پس از سی سال سابقه خدمت مطابق‌با حقوق حداقل‌طبقات فوق گردد ولی بعکس کارمندیکه نه‌دارای سابقه خدمت وتجربیات اداری‌وتحصیلی‌نبوده‌با بدست‌آوردن شغل طبقات بالا از حقوق و مزایا وترقیات بیشتری استفاده نماید از این نکته نباید صرف نظر نمود که مسلما باید تفاوت بین حقوق‌مشاغل کارمندان باشد وامتازاتی هم برای تحصیل مقام قائل شد ولی امتیاز باید مطابق وطوری بوده که‌ایجاد فاصله طبقاتی ونارضایتی اکثریت کار مندان را ننماید بدین جهت قانون جدید مخصوصا قسمت‌حقوق ومزایا وترفیعات را باید طوری ترتیب داد کار مندان از مجموع امتیازات شغل وتحصیل وسابقه خدمت استفاده نمایند بنا بر این بنظر جانثار بهتراست که امتیازات تقریبا بشرح زیر برای کلیه کار مندان در نظر گرفته شده وفصول پنج وشش ویازده قانون مذکور اصلاح گردد امتیاز تحصیلی از طبقه چهاربه بالا

۱ـ شش ابتدائی سه امتیاز ۲ـ سه متوسطه پنج امتیاز ۳ـ پنج متوسطه هشت امتیاز ٤ـ شش متوسطه نه امتیاز ٥ـ مافوق‌دیپلم ده امتیاز ٦ـ لیسانس ۱۲ امتیاز ۷ـ فوق لیسانس سیزده امتیاز٤ـ دکترا ۱٥ امتیاز امتیاز تحصیلی ازطبقه یك‌تاسه یك‌سوم‌امتیازخواهد بود

امتیاز مشاغل‌مطابق‌طبقات‌نه‌گانه طبقه یك ـ ده امتیاز طبقه دو ـ ۱۱ امتیاز طبقه سه ۱۲ امتیاز طبقه چهار ـ ۱٦ متیاز طبقه پنج ـ ۱۸ امتیاز طبقه‌شش ۲۰امتیاز طبقه ۷ ۲٥ امتیاز طبقه ۸ـ ۳۲ امتیاز طبقه ۹ ـ ٤۰ امتیاز .

در موقع ارتقاء شغل تفاوت‌امتیاز دو طبقه بجمع امتیازات اضافه و در موقع تنزل شغل نصف تفاوت امتیاز دو طبقه از جمع امتیازات کسرخواهد شددر موقع‌بازنشستگی حقوق مطابق با جمع امتیازات تحصیلی سابقه خدمت و معدل امتیازات مشاغلی که در دوران خدمت شاغل بوده تعیین خواهد شد.

امتیاز سابقه خدمت

برای هر سال در پانزده ساله اول خدمت طبقه یك و دو و سه یك سوم و برای هر سال خدمت در پانزده ساله دوم خدمت دو سوم امتیاز .

۲ـ هر سال در پانزده ساله اول خدمت طبقه چهار تانه یك امتیاز و برای هر سال در پانزده ساله‌دوم خدمت دو امتیاز .

۳ـ امتیاز خدمت غیر رسمی کارمندان نصف‌امتیازات فوق‌منظور گردد .

امتیاز مزایا

۱ـ حق تاهل دوامتیاز

۲ـحق اولاد برای هر اولاد یك دوم امتیاز

در نتیجه حقوق کارمندان‌مطابق جمع مزایائی که بدست خواهد آمد تعیین و هر امتیاز سیصدریال پیش بینی و هردو سال یك مرتبه در آن تجدید نظر خواهد بود و بدین ترتیب بدون تنظیم جدول ترفیعات و گروه‌بندی به آسانی‌می شود حقوق کارمندان فعلی و کارمندانی که درآتیه استخدام می شوند تعیین و هیچگونه تبعیضی نشده و کلیه کارکنان دولت از امتیازات سابقه خدمت و تحصیل و شغل خود استفاده خواهند نمود و نتیجه حداقل حقوق مخصوص مستخدمینی است که بدون داشتن امتیازات تحصیلی با ده امتیاز و سه هزار ریال حقوق استخدام و حداکثر حقوق متعلق به کارمندانی است که سی سال سابقه خدمت

بقیه در صفحه ۱٦

فقط ۱۰ روز — فقط ۱۰ روز

حراج فصل

فروشگاه شیوه

آخرین مدل لباسهای تابستانی زنانه، دخترانه بچگانه وانواع پارچه های طرح جدید انگلیسی وفرانسوی

مخصوص فروشگاه شیوه

از اول تا دهم شهریور با تخفیف بی سابقه تا ٤۰ درصد

فروشگاه شیوه ـ خیابان شریعتی ـ نبش رامسر ـ شماره ۱٤۹ ـ تلفن ٦۰۲۲٦

آذرنده

قابل توجه پیمانکاران حمل‌و نقل

نظر باینکه سازمان پخش شرکت ملی نفت‌ایران جهت‌حمل‌ونقل فرآورده‌های نفتی بیطرف بوسیلهٔ کامیون های مخزن‌دار ازمبادی شرکت به‌کلیهٔ نقاط مختلف کشور درآتیهٔ نزدیکی به‌پیمانکاران بیشتری احتیاج خواهدداشت لذا بدینوسیله بکلیهٔ موسسات و بنگاه های حمل‌ونقل وهمچنین صاحبان وسائط نقلیه‌موتوری که‌در حال‌حاضر پیمانکار شرکت نیستند آگهی میشود تاچنانچه حاضر بقبول پیمانکاری حمل ونقل باکامیون های مخزن‌دار هستند ازتاریخ نشراین آگهی لغایت۱٥ شهریورماه ۱۳٤۰ درتهران مستقیما بدایره حمل ونقل پیمانی سازمان پخش ودر شهرستانها بشعب شرکت مراجعه وتقاضای خودرا در مقابل اخذرسید تسلیم نمایند .

تقاضاهای واصله مورد رسیدگی قرار گرفته وچنانچه صلاحیت متقاضیان ازهرحیث مورد تاییدشرکت باشد قبولی شرکت کتبا به‌آنها ابلاغ خواهدگردید.

آ ـ ۱٦۸۷٦ ۱ـ۳ شرکت ملی نفت ایران ـ سازمان‌پخش

از هم‌اکنون باید بفکر کمبود آب در مزارع بود

نهرکن های قوی

شرکت‌سهامی ساختمانی‌سهندشت

با متخصصین مجرب مزارع شما رابرای برداشت چندین برابرمحصول‌بیشتر آماده میکند برای هرگونه عملیات‌عمرانی ـ خاك برداری . تسطیح اراضی وجاده‌سازی با مامشورت کنید .

شرکت سهامی ساختمانی‌سهندشت‌خیابان شاهرضامقابل‌ویلا تلفنهای۶٤۳۳۲و٦٤۸۳

درکف فراوان شامپوگلمو

هزاران زیبائی ولطافت نهفته است

شامپوگلمو موها را تمیزو درخشان میکند. زرده تخم مرغ ، گلسترین‌پیستین ولسیتین وسایر مواد مقوی که درگلمو بکار رفته رشد موی شما را بیشتر وآنرا لطیف وخوشبو میسازد .

شامپوگلمو حاوی زرده تخم مرغ تازه

مطمئن‌ترین وسیله شستشوی موی سر

ثمره تخصص وتجربه شصت وچهارساله کمپانی معظم شوارتسکف آلمان

برای رفع مشکلات خود راجع بموی سر باصندوق‌پستی شماره۲۰٤٤تهران‌مکاتبه فرمائید شوارتسکف آلمان بشما پاسخ‌خواهد داد

آ ـ ۱۷۱٤۰

ویتا

...؟؟؟-

لباسشوئی جدید

هیتاچی

باپول کم ..!

لباسشوئی هیتاچی باخاصیت

جت

لباسشوئی تمام خودکار هیتاچی :

ظریف ومحکم باتضمین ۳ ساله

وحداکثر صرفه‌جوئی درصابون

وکمی مصرف برق .

درنمایشگاه هیتاچی چهارراه مخبرالدوله

وفروشگاههای معتبر درسراسرکشور ازآن دیدن کنید

نماینده انحصاری :

شرکت بازرگانی فایده

خیابان ناصرخسرو ـ پاساژ متظر ـ تلفن ۲ـ۵۳۹۳۱

hitachi

کانون آگهی زیبا

معاون وزارت بازرگانی گفت:

سیاست «دروازه‌های باز» درآمد گمرک را بالا برده بود

شکستن رکورد درآمد گمرک دلیل ابراز لیاقت نیست

آقای کاظمیه معاون وزارت بازرگانی که ادارات کل گمرک و بنادر کشتیرانی تحت نظر وی میباشد در مورد این سئوال «برنامه کار ادارات مزبور پس از ادغام در وزارت گمرکات چیست» بخبرنگار ما چنین گفت:

موضوع امور گمرک را بنظر بنده باید به دووجه مختلف تجزیه کرد که بر رویهم تاثیر متقابل مستقیم دارند.

یکی تشکیلات داخلی و دستگاه اداری و فنی و دیگری نقش اساسی و اصلی که گمرک میتواند در سیاست اقتصادی دولت داشته باشد و اینکه تا چه اندازه میتوان از آن بنفع رشد اقتصادی مملکت استفاده کرد. فکر میکنم سئوال شما بیشتر مربوط به قسمت دوم باشد.

در باره نقش گمرک در اقتصاد کشور گفتنی بسیار است ولی متاسفانه این سابقهٔ ذهنی اشتباه آمیز کم و بیش در بارهٔ گمرک هم شایع شده است که هرکس رکورد جمع‌آوری درآمد را در یك دستگاه درآمدی بشکند و مثلا فلان رقم از فلانسال بیشتر درآمدداشته باشد لیاقت بیشتری نشان داده در صورتیکه نوسان درآمد گمرک همیشه با سیاست اقتصادی دولت وقت واقتصاد مملکت ارتباط مستقیم دارد.

مثلا در سال ۳۸ و ۳۹ که درآمد سالیانه گمرک به یازده‌هزار میلیون ریال رسید و باصطلاح بزرگترین رکورد را بدست آورد نتیجهٔ چه بود؟ نتیجهٔ سیاست اشتباه اقتصادی دروازه های باز بود که سیل کالاهای تجملی و بنجل را به مملکت سرازیر کرد و کمر اقتصاد مملکت را شکست که شاید هنوز هم نتوانسته‌ایم زیان آنرا جبران کنیم و عواقب وخیم آن امروز گریبانگیر مان شده است.

یکی دیگر از علل اینکه ارزش گمرك را فقطبه‌درآمدش می‌سنجیده‌اند این بوده که موقع تنظیم بودجه مسئولین دستگاههای درآمدی می‌نشسته‌اند و هریك پرداخت ارقامی از کسر بودجه را تعهد میکرده‌اند غافل از اینکه طرز کار اقتصادی با طرز کار مؤسسات خیریه فرق دارد که هرکس در یك نشست و برخاست ارقامی را تعهد کند و بعد وسط کار مجبور باشند برای پرداخت آن . تعهدات هر مقررات ناصحیحی را بمورد تصویب و اجرا گذارند. یکی از مظاهر آن بودجه‌ای بود که دردولت سابق تنظیم شدو از مجلس هم گذشت ولی دولت فعلی با توجه بساختمان آن مجبور شد آنرا ندیده گرفته و بودجه صحیحی را از نو تنظیم کند البته در اقلام درآمد کشور پس‌ازدرآمدنفت درآمدگمرکات بچشم میخورد و قسمت عمدهٔ تلاش ما بایستی صرف‌دقت در جمع‌آوری عایدی گمرك و تحویل آن به دولت شودولی وظیفهٔ مهمی که جزو اساسی ترین کارهای دستگاه گمرك و مورد علاقه و توجه مخصوص شخص نخست‌وزیر و وزیر بازرگانی است و امیدوارم بتوانم بانی انجام آن شوم تبدیل این دستگاه به یکدستگاه زندهٔ اقتصادی هم آهنگ با سایر دستگاههای اقتصادی مملکت است. خوشبختانه آنچه در زمان دولت حاضر مشغول بوجودآوردن آن هستند یك مرکزیت اقتصادیست که اصول کلی اقتصاد مملکت را رهبری و شاید کنترل کند و آنرا از بی نقشه گی نجات دهد و دستگاه کمرك هم ناچار باید وظایف خود را در مسیر یك نقشهٔ اقتصادی و واحد که در تمام شئون اقتصادی انجام میشود هدایت کند. ضمنا انضمام گمرك و بنادر که وظایف مشترکی دارند و هم آهنگی کار آنها با سیاست بازرگانی دولت بنظر اینجانب کار لازمی است و این همانگی هم برای ایجاد یك اقتصاد سالم در کادر کلی وزارت بازرگانی بوجود خواهد آمد. بالنتیجه در راه بوجود آمدن این همآهنگی اموراقتصادی ما باید به بینیم چه نقشی را میتوانیم داشته باشیم مثلا هرگاه در اثر برنامهٔ حمایت گمرکی از صنایع داخلی و منع و تحدید ورود بعضی کالاها امکان داشت درآمد گمرك دچار نوسانی شود ـ نباید بوسائلی مانع اجرای آن شویم. خوشبختانه جناب آقای نخست وزیر در این وضع بحرانی با اطلاعات وسیع اقتصادی که دارند قسمت عمده‌ای از کوشش خود را صرف رفع بحران میکنند و جناب ـ آقای وزیر بازرگانی هم که مجهز به آخرین اطلاعات علمی در زمینه اقتصاد و بازرگانی هستند در این راه قدم بر میدارند ووظیفه ما است که دستگاهها را برای انجام نقشه‌های سالم اقتصادی آماده کنیم. ضمنا کارهائی که در برنامه روز بنده قرار دارد از اینقرار است که اول راههائی برای ایجاد تسهیلات جهت بازرگانان و وارد کنندگانی که انبارهای گمرك از کالای آنان انباشته شده پیداکنم تا هر چه زودتر این کالاها ترخیص شوند و کارها روی مدار طبیعی بیفتد.

دوم چون معمولا کسانیکه در راس کاری قرار میگیرند غرق شدن در کارهای متراکم روزمره اجازه ـ مطالعهٔ کافی را به آنها نمیدهد در نظر است یك کمیتهٔ پنج شش نفری از کارشناسان اقتصادی و گمرکی در این دستگاه تشکیل دهیم تا این کمیته با مطالعه و تحقیق مداوم بتواند امور و مقررات گمرکی را با پیشرفتهای اقتصادی دنیا مقایسه و طرق هم آهنگی آنها را نشان دهد که دستگاه از سیر طبیعی تکاملی خود باز نماند و هرگاه تغییراتی در این دستگاهها صورت میگیرد نه بمنظور بهم ریختن تشکیلات ارزنده نسبت به رژیم گمرکی کشورهای بلکه بمنظور تکامل و پیشرفت آن مترقی دنیا بعمل آورده‌اند و از وجود باشد و خوشبختانه در خود دستگاه آنان حداکثر استفاده در انجام منظور افرادی هستند که مطالعات بسیار خواهد شد.

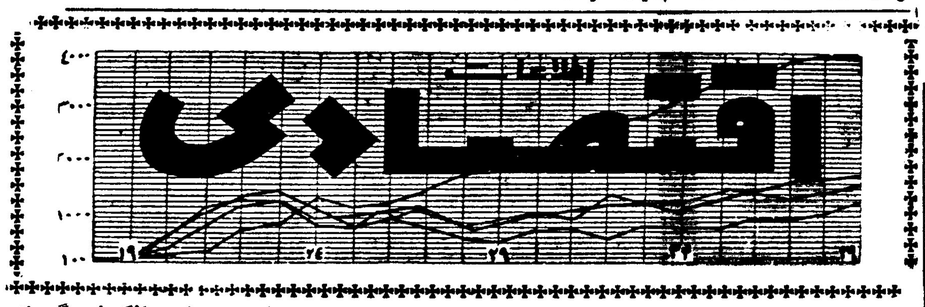

دومین دسته کارمندان دولت بامریکا میرود

چهارده نفر از کارمندان وزارتخانه هاوسایر مؤسسات دولتی که در قسمتهای کشاورزی و علوم تربیتی و صنایع و اداره امور عمومی و بهداشت خدمت مینمایند مشغول آمادگی برای رفتن بامریکا و دیدن دوره یکساله تعلیمات تخصصی در آنکشور میباشند.

این عده که با دقت زیادی انتخاب شده‌اند دومین دسته‌ای هستند که بامریکا خواهند رفت و از برنامه تعلیماتی اداره همکاریهای اقتصادی امریکا استفاده خواهند کرد.

اولین دسته چهل نفری برنامه آشنائی خود را در اوایل تابستان گذراندند.

برنامه تعلیمات تخصصی امریکا از ده سال پیش در ایران شروع شد و از آنموقع تا کنون بیش از هزارنفر از آن استفاده کرده‌اند.

دیروز آقای «هری‌برن» رئیس اداره همکاریهای اقتصادی امریکا در ایران و چند نفر دیگربرای گروهی که آماده رفتن هستند سخنرانی کردند. علاوه بر شنیدن سخنرانیهای مزبور ودیدن فیلمها و نشریات مربوط به آداب و رسوم و زندگی مردم امریکا این عده شرکت کنندگان سابق را که اخیرا از امریکا برگشته‌اند ملاقات خواهند کرد.

برداشت محصول پنبه شروع شد

صادرکنندگان پنبه از ترقی قیمت آن درداخل نگران هستند

برداشت پنبه در بعضی نقاط شمال از هفته جاری شروع شد تاکنون مقداری «وش» تحویل کارخانه‌های پنبه‌پاك کنی شمال گردیده است پیش بینی میشود که تاپایان ماه جاری بعضی کارخانجات پنبه پاك کنی گرگان شروع بکار کنند با بدست آمدن ونزدیك شدن برداشت پنبه نگرانی تجار صادر کننده از وضع نامعلوم کارخانجات داخلی رو بافزایش است زیرا هنوز تکلیف سازمان پنبه و نحوه خرید پنبه روشن نیست.

درسال گذشته بعلت عدم توجه و کمك دولت بکارخانجات داخلی در مورد تهیه پنبه مورد احتیاج خود وضع کارخانه های ریسندگی و بافندگی دچار اختلال شد ولی امسال دولت قول مساعدت داد معهذا هنوز نحوه این کمك روشن نیست بهمین علت صادر کنندگان بلاتکلیف و نگران هستند از طرفی تاکنون سفارشی هم از خارج قبول نشده است زیرا وضع بازار پنبه طبیعی پیش‌بینی نمیشود و تجار صادرکننده حاضر بقبول تعهد نیستند امروزیکی از تجار صادر کننده پنبه اظهارداشت ما پیش بینی میکنیم که در اول محصول قیمت بعلت خرید یك جااز طرف دولت بالا برود در آنصورت قیمت پنبه ایران برای صادرات صرف نخواهد داشت و بعد از آنهم امکان صدور از بین میرود ما فعلا منتظر سیاست خرید پنبه از طرف دولت هستیم تا ببینیم از صادرات چگونه حمایت خواهد شد. نگرانی ما این است که بازارهای مطمئن انگلستان و فرانسه که خریدار قریب بیست هزار تن پنبه ایران میباشند دچار تزلزل شدو زحمت چندساله صادر کنندگان از بین برود.

روسای بانکها میگویند:

پرداخت ده‌درصد اضافه اعتبار کار بجائی است

چندروز پیش اطلاع دادیم که بانك ملی ده‌درصد بمیزان اعتبارات دائم خود اضافه کرده‌است امروز مدیران دوبانك خصوصی نظر خود را دراین مورد بخبرنگارما اظهار داشتند.

آقای اسمعیل دهلوی نایب رئیس کل بانك ایران و انگلیس در مورد این افزایش معتقد است که باتوسعه میزان اعتبارات کالاهای تولیدی و صادراتی ـ پیش بینی میشود میزان تولید و صادرات افزایش یابد ـ تجدید اعتبارات وارداتی بنظر این مقام کار بسیار پسندیده‌ای است. چون باپرداخت اعتبارات بی‌حدو حساب برای واردات ـ میزان ورود کالابکشور در چند سال اخیر نسبت قابل ملاحظه‌ای افزایش یافت و در نتیجه باعث رکود بازار وبی‌اعتمادی اخیر گردید.

آقای دهلوی گفت: «میزان اعتباراتی که دربرنامه جدید تثبیت اقتصادی پیش‌بینی شده بامطالعه کامل تعیین شده‌است. در برنامه تثبیت اقتصادی میزان اعتبارات سال جاری درحدود ۴۸۰ میلیون تومان افزایش یافته‌است و اکنون هم که بانك ملی ۱۰ درصد بمیزان اعتبارات خود میافزاید کمك زیادی بامور صادراتی کشور میشود هنوز معلوم نیست که بانك مرکزی بسایربانك ها اجازه خواهد داد نظیر بانك ملی برمیزان اعتبارات فعلی خود برای امور صادراتی ۱۰ درصد بیافزایند یاخیر، چنانچه این اجازه داده‌شود چون اکنون فصل صادرات است پیش بینی میشود میزان صادرات پیش از پیش توسعه یابد و برای کشور ارز بیشتری تحصیل کند.

آقای میکده معاون بانك اعتبارات ایران نیز در زمینه افزایش اعتبارات فقط برای امور تولیدی ـ صنعتی و صادراتی نظر مساعد دارد.

کمك آتازونی

واشنگتن ـ یونایتدپرس ـ برزیدنت کندی طی پیامی که برای کنفرانس فوق‌العاده شورای اقتصاد امریکا فرستاد خاطرنشان ساخته‌است که اتازونی درسال جاری مبلغ یك میلیارد دلار برای توسعه امریکای لاتین اختصاص داده است رئیس جمهوری امریکا در پیام خود اضافه کرده است که این مبلغ مرحله اول کوشش دائم برای کمك به بهبود سطح زندگی ساکنین این قاره می‌باشد.

در تیر ماه استخراج معادن تقلیل پیدا کرده است

مطابق آماریکه از طرف شرکت سهامی معادن و ذوب فلزات وزارت صنایع ومعادن در تیرماه گذشته منتشر شده‌است.

دراین‌ماه از معدن خانه سرمه ۱۵۰۰ تن خاك سرب درهم و ۱۱ تن سنك سرب درجه یك بدست آمده و کلیه آن بفروش رفته‌است از دو معدن ذغال سنك کرمان مقدار ۵۸۶۷ تن ذغال درهم و ۳۰۰ تن کوك استخراج گردیده است. از معدن مزرعه آذربایجان نیز ۵۱ تن سنك مسی درجه یك و ۶۰ تن درجه دوو پنجاه تن خاك مس‌درجه یك محصول بدست آمده‌است.

طبق آماری که از فعالیت معادن ماه مشابه درسال گذشته دردست است استخراج از معادن مختلف تقلیل پیداکرده‌است.

در نیمه دوم شهریور هیئت بازرگانی ژاپن بتهران می آید

امروز اطلاع حاصل شد که در نیمه دوم شهریور ماه هیئتی ازژاپون بتهران می‌آید تا در موافقتنامه‌های بازرگانی و سرمایه گذاری ایران و ژاپون تجدید نظر بعمل آورد

شرکتها

*سرمایه شرکت نمایندگی بیمه خاور میانه با مسولیت محدود از یك میلیون ریال به یکصد هزار ریال تقلیل یافت و همچنین سرمایه شرکت سهامی سی ـ ال ـ ام نیز از پانزده میلیون ریال به هفت میلیون و پانصد هزار ریال تقلیل پیداکرد.

ارز

طلا

بهای انواع ارز و مسکوك طلا در بازار آزادتهران

قیمت بریال

دولار نقد	۸۳٫۵۰	پهلوی	۷۲۰
دولار حواله پستی	۸۲٫۵۰	نیم‌پهلوی	۳۶۰
پوند نقد	۲۳۴	ربع‌پهلوی	۱۸۱
پوند حواله پستی	۲۳۱	ژرژ قدیم	۷۸۵
مارك نقد	۲۱	ژرژ جدید	۵۸۰
مارك حواله پستی	۲۰٫۶۰	لیره عثمانی قدیم	۶۶۳
فرانك فرانسه نقد	۱۸	لیره عثمانی جدید	۵۳۰
فرانك فرانسه پستی	۱۷٫۳۰	پانزده مناتی	۱۵۳۰
هزار لیر ایتالیا نقد	۱۳۳	ده مناتی	۱۰۰۰
هزار لیر ایتالیا پستی	۱۳۲	پنج مناتی	۴۱۰
فرانك سویس نقد	۲۰	بیست دلاری	۳۴۸۰
فرانك سویس پستی	۱۹٫۳۵	دولار مکزیکی	۳۹۸۰
لیره ترك اسکناس بزرك	۷	طلای شمش	۴۳۴
روپیه پاکستان نقد	۹٫۲۵	نقره قدیم	۱۰۳
روپیه هندوستان نقد	۱۲٫۲۵	نقره جدید	۲۳

در شرکت تعاونی مصرف ارتش

۵۹ درصد از فروش اختصاص بخواروبار داشته است

فروش خواربار در شرکت تعاونی مصرف ارتش درسال گذشته همچنان درجه اول بوده است و ۵۹ درصد فروش شرکت رافروش خواربار تشکیل میداده است.

قماش نیز ۷ ر۱۸ در صد وسایر کالاها ۲۲ر۳ درصد ازفروش شرکت را تشکیل میداده است.

از معاملات شرکت در سال ۱۳۳۹ مبلغ ۱۰ر۱۷۷ر۳۹۵ ریال سود حاصل شده است که مبلغ شش میلیون و ۱۱۶ هزار ریال آن بمصرف هزینه های ضروری شرکت رسیده است

سود خالص شرکت پس از وضع مخارج ۳ر۲۹۹ر۱۶۶ ریال بوده‌است

خرید شرکاء در شرکت تعاونی مصرف ارتش درسال گذشته نسبت بسال ۳۸ مبلغ پنج میلیون و ۶۴ هزار ریال افزایش داشته و به‌همین نسبت هم سود پرداخت شده‌بشرکا اضافه گردیده است.

شرکت از بدو تاسیس خود تاکنون ۲۶ میلیون و ۷۵۲ هزار ریال بشرکاء خود سود پرداخته است که ۸۲۳ برابر سرمایه اولیه شرکت است.

ورود و خروج کشتیها

*کشتی های «یوترخت» هلندی روز شانزدهم مرداد و سیر دانا روز ۱۸ مرداد از بندر خرمشهر خارج شدند.

*کشتی «موریستان» انگلیسی حامل ۲۴۲ تن کالای متفرقه روز بیستم مراد به بندر شاهپوروارد و همان روز باسکله پهلو گرفت.

*کشتی «سیتی آف روچستر» انگلیسی پس از تخلیه کالای خود روز ۲۷ مرداد از بندر شاهپور خارج شد.

*کشتی «می‌می‌هورن» آلمانی روز ۲۲ مرداد به بندر خرمشهر وارد و همان روز از آن بندر خارج گردید.

*کشتی تجارتی نایدن فلس آلمانی روز بیست و دوم مرداد به بندر خرمشهر وارد شد.

*کشتی پیکاسه‌س یاناماثی روز ۲۲ مرداد به بندر خرمشهر وارد شد.

*کشتی تیو نروژی روز ۲۲ مرداد از بندر خرمشهر خارج شد.

افزایش موجودی صندوق پس انداز ملی

موجودی حسابهای پس انداز کل کشور در پایان تیر ماه ۱۳۴۰ بالغ بر ۸۵ ر ۳۶۱٫۰۶۵ ر ۰۸۵ ر ۶ ریال بوده و این مبلغ نسبت بجمع کل موجودیهای پس‌انداز در آخر خرداد ماه ۱۳۴۰ مبلغ ۹۵ ر ۶۲۲ ر ۷۶۰ ر ۶۲ ریال فزونی داشته و نسبت بمانده آخر تیر ماه ۱۳۳۹ که بالغ بر ۶۵ ر ۷۲۲ ر ۳۵۴ ر ۶۲۵ ر ۵ ریال بوده مبلغ ۲۰ ر ۳۴۳ ر ۰۰۶ ر ۴۶ ریال افزایش حاصل نموده است.

مزایده و مناقصه

*شرکت سهامی کارخانجات قند ایران خرید ۱۸۷۰۰ کیلو هیدرو-سولفیت تا ۱۸ ر ۶ ر ۱۳۴۰

*راه‌آهن دولتی ایران خرید دو قلم لامپ ۲۴ و ۳۰ ولتی بالغ برده‌هزار عدد تا ۲ ر ۶ ر ۱۳۴۰

۲۰۴۵۹۱
تلفن مستقیم سرویس اقتصادی

OWNED & OPERATED BY KULUKUNDIS LINES LTD.

با کمال مسرت باطلاع بازرگانان محترم میرساند که این کشتیرانی بغییر از سرویس معمولی خود سرویس جدیدی با کشتیهای پرچم آمریکا شروع نموده است. این سرویس دارای ماهیانه یك کشتی مدرن و سریع از بنادر آمریکا به خرمشهر میباشدو برنامه دوماه جاری و آینده از اینقرار است.

کشتی اینس (INES) حرکت از نیویورك ۵ مرداد رسیدن به خرمشهر ۳ شهریور

کشتی امیلیا (EMILIA) حرکت از نیویورك ۳۱ مرداد رسیدن به خرمشهر ۲۷ شهریور

کشتی کاترین (KATHRIN) حرکت از نیویورك ۲۷ شهریور رسیدن به خرمشهر ۲۵ مهر

بطوریکه ملاحظه میشود کشتیهای فوق فاصله نیویورك به خرمشهر را در مدت ۲۷ الی ۲۹ روز طی مینمایند

کلیه کشتیهای سرویس پرچم امریکا به سرد خانه مجهز بوده و از خرمشهر فقط برای بنادر ذیل بارگیری مینمایند

نیویورك ـ نیواورلئان ـ هوستون

امیدوار است بازرگانان محترم از سرویس مستقیم این کشتیرانی حد اکثر استفاده را بنمایند.

برای کسب اطلاع بیشتر و تامین جا مراجعه شود به

شرکت بابکو با مسئولیت محدود

تهران
خیابان فردوسی کوچهٔ بلژیك ساختمان جواهری
تلفن: ۳۴۸۶۷ ـ ۳۰۳۶۴۰

خرمشهر
خیابان فردوسی
تلفن: ۲۸۸۷ ـ ۴۸۸۶

خرج بنائی همیشه از پیش بینی قبلی بیشتر است..
ولی متخصصین خارجی و داخلی ما برای دکوراسیون منازل
شما حساب دقیق قبلی نموده وحتی میتوانند دکوراسیون
زیبائی که با بودجه شما تطبیق کند تنظیم نمایند.

آ ـ ۱۷۱۴۴

آگهی صدور حکم ورشکستگی

چون بموجب رای شماره ۳۰ مورخه ۳۱ ر ۲ ر ۴۰ دادگاه شهرستان کمره حکم توقف آقای رضا افاضلی خرازی فروش ساکن خمین صادر گردیده بدینوسیله آگهی میشود که اولین جلسه بستانکاران روز یکشنبه ۱۲ شهریور ۱۳۴۰ در دفتر دادگستری کمره تشکیل میشود بکلیه بستان کاران و کسانیکه هرگونه ادعائی دارند وهمچنین کسانیکه ضامن نامبرده میباشند می‌توانند در روز و ساعت مقرر حضوربهمرسانندو ضمنا اخطار میشود:

۱ـ کلیه بستانکاران و کسانیکه هرگونه ادعائی دارند باید اصل یارونوشت گواهی شده مدارك خود را ظرف دوماه از نشر این آگهی بدفتر دادگستری کمره در مقابل اخذ رسید تسلیم نمایند ۲ـ ارسال مدارك برای بستانکارانی که در کشور های خارجه اقامت دارند ۳ ماه میباشد ۳ـ کسانیکه بورشکستهٔ بالا بدهی دارند برابر مقررات ماده ۴۱ قانون تجارت قروض مؤجل آنها بقروض حال مبدل شده منتهی بایددرظرف مدت مذکور (دو ماه) خودرامعرفی وبدهی خودرا بصندوق دادگستری کمره بپردازند و طبق ماده ۲۴ قانون تصفیه بدهکاران متخلف از این وظیفه بجریمه نقدی معادل ۲۵ در صد دین محکوم خواهند شد وبعلاوه دادگاه میتواند علاوه از جریمه نقدی بدهکاران متخلف را به زندان تادیبی ازسه الی شش ماه محکوم نماید ۴ـ کسانیکه بهر عنوان مال ورشکسته نامبرده در دست آنها است در ظرف مدت دو ماه باید همان اموال را تحت اختیار مدیر تصفیه بگذارند وگرنه هرحقی که نسبت به آنها دارند سلب خواهد شد مگر اینکه عذر موجهی داشته باشند.

مدیر تصفیه رضا افاضلی ـ حاجی غلامعلی دیده‌ور

۳ـ۲ آ ـ ۱۶۸۲۸

بدانشجویان سال اول کشاورزی

بدین وسیله به اطلاع آقایان دانشجویان سال اول دانشکده کشاورزی دانشگاه تهران می رساند که تاریخ شروع عملیات آنان از اول شهریور ماه ۱۳۴۰ به‌چهارم شهریور ماه موکول شده است. آقایان باید در تاریخ مذکور برای انجام عملیات در دانشکده حضور بهمرسانند.

۱ـ۲ آ ـ ۱۷۰۹۶ رئیس دفتر دانشکده کشاورزی دانشگاه معینی

آگهی رسمی

پیرو آگهی شماره ۳۲۰۰ ـ ۲۷ ر ۵ ر ۳۹ برابر نامه شماره ۱۹۱ ـ ۱۵ ر ۵ ر ۴۰ مدیر عامل شرکت سهامی برژن‌بندرگز پیوست صورت‌جلسه مورخه ۹ ر ۵ ر ۴۰ هیئت مدیره شرکت سهامی مزبور آقای حسین شاکر بسمت مدیر عامل شرکت سهامی نامبرده انتخاب گردیده تاکلیه امور شرکت را طبق اساسنامه انجام دهد فقط چکها و سفته‌ها و بروات شرکت بامضاء آقای مدیر عامل مذکور یایکی از دونفر آقایان حاج‌عبداله‌اخوین عضو هیئت مدیره و یاعباس حسن‌زاده کارمند شرکت ممهوربامهر شرکت خواهد بود وسایر اوراق عادی شرکت را آقای حسین‌شاکر به‌تنهائی بامهر شرکت امضاء خواهد نمود.

رئیس ثبت بندرگز و بندر شاه ـ نعمت‌الله اعظمی

نووتراپوتیسك لابوراتوریوم آ. اس

مقیم کپنهاك در دانمارك صاحب اختراع مربوط به «طریقه‌افزایش وتقویت ثبات فیزیکی آویزهای آبی‌مرکبهای پنیسیلین» که درایران تحت شماره ۲۲۸۶ به‌ثبت رسیده است اجازه بهره‌برداری از اختراع مزبور را باشخاص ذینفع عرضه مینماید. برای کسب اطلاع بیشتر بدفتر وکالت ر. آقابابیان خیابان نادری ـ کوچه نوبهار مراجعه شود.

آ ـ ۱۷۱۰۰

تجدید آگهی مناقصه خرید یکدستگاه موتورژنراتور

بنگاه توسعه ماشینهای کشاورزی برای تعمیرگاه خود دراستان فارس احتیاج بیکدستگاه موتور ژنراتور دیزل دارد فروشندگان می‌توانند همه‌روزه تاتاریخ ۳۰ ر ۵ ر ۴۰ از ساعت ۷ الی ۱۴ جهت دریافت مشخصات وشرایط بدفتر بنگاه توسعه ماشینهای کشاورزی واقع در خیابان فخررازی کاشی ۸۲ مراجعه نمایند.

۱ـ۲ آ ـ ۱۷۱۳۴ بنگاه توسعه ماشینهای کشاورزی

آ ـ ۱۷۱۴۸

چون برای شرکت کنندگان در شب‌نشینی و ته‌دانسان اسپرت کلاب جوائزی بشرح زیر در نظر گرفته شده است لطفا بلیطهای‌ورودی را نگهداری فرمائید .

از طرف فروشگاه منسوجات جمشید فروشنده بهترین‌منسوجات واقع در خیابان لاله زار پاساژ بهار یك قواره پارچه مردانه و یك قواره پارچه زنانه . از طرف نمایندگی‌انویکتا مولار یکعدد ساعت انویکتا مولار . از طرف نمایندگی ادکلن های ۴۷۱۱ تعدادی ادکلن ۴۷۱۱ .

از طرف موسسه کوکاکولا مصرف یکماهه کوکاکولای خانواده برنده .

محل فروش بلیط ـ۱ ـ شرکت هواپیمائی آلیتالیاخیابان‌شاهرضا ۲ـ رستوران نیویورك چهار راه کالج ۳ـ فروشگاه و نمایشگاه مبل استیل ایچ لاله زار نو ساختمان خاچیك ۴ـ مغازه آ سی آ خیابان اسلامبول ۵ـ دفتر اسپرت کلاب‌خیابان سلطنت آباد شرق ضرابخانه تلفن ۸۵۱۱۱۹ آـ ۱۷۱۱۴

صعود بقله دماوند

هفته گذشته گروه کوهنوردان دانشکده افسری بسرپرستی‌سرکار سروان محمودی وسرکار ستوان سلطانی مرکب از دانشجویان قدیر موحدی ، حسین صائب نوری ،پرویز نورزاد ، رحمت‌اله کامیانی ، علی معصومی ، عبدالحسین مزوی ، محمد صفوی وفریدون معتمدی‌کاپیتان گروه راهنمائی آقای حسن بایه راهنمای فدراسیون کوهنوردی‌کشور باموفقیت به قله دماوند صعود کرده وپس‌از نصب مجسمه اعلیحضرت همایون شاهنشاه و عکس والاحضرت ولیعهد و نصب آرم مخصوص دانشکده افسری بتهران مراجعت نمودند.

کتابخانه دانشکده حقوق از اول شهریور افتتاح میشود

این کتابخانه ۹۰ هزار جلد کتاب دارد و از مجهزترین کتابخانه های ایران است

آقای دکتر عمید

از دوسال پیش دانشکده حقوق در صدد تهیه و تشکیل کتابخانه بزرك و مجهزی بود که از هر نظر برای دانشجویان قابل استفاده باشد .

امروز آقای دکتر عمید رئیس دانشکده حقوق بخبرنگار ما گفت : کارتهیه این کتابخانه بپایان رسیده‌و از اول شهریور افتتاح خواهد شد و برای شرکت در مراسم افتتاح جمعی از رجال و شخصیتهای فرهنگی‌کشور دعوت شده‌اند .

دراین کتابخانه در حدود ۹۰ هزار کتاب وجود دارد که اغلب آنها مربوط بامور روانی ـ حقوق و قضائی است و مطالعه آنها برای دانشجویان کاملا مفید میباشد .

این کتابخانه که از نظر وسعت وتعداد کتب مفید مجهز ترین کتابخانه های ایران است دارای سه سالن میباشد .

سالن بزرك مخصوص دانشجویان و سالن کوچکتر در اختیار استادان میباشد ضمنا سالن دیگری برای‌کادر اداره کننده کتابخانه در نظر گرفته شده‌است .

آقای دکتر عمید گفت ،اگر چه کتب این کتابخانه اکثرا مربوط به رشته های تحصیلی دانشجویان حقوق میباشد ولی در صورت تمایل کلیه دانشجویان دانشگاه میتوانند از آن استفاده کنند چون کتابخانه مزبور با بودجه دانشگاه تهیه شده و متعلق بدانشگاه میباشد .

تصمیم جدید

آقای دکتر عمید در مورد تصمیمات جدیدی در مورد دانشکده گفت : همانطور که قبلا اعلام کردیم از سال آینده دانشکده حقوق کلیه‌داوطلبان را که دارای رشته های ریاضی وطبیعی نیز باشند میپذیرد و این عمل برای ارفاق بیشتر بمحصلین درس خوان رشته های مختلف میباشد . ولی‌باوجود این نمی‌توانیم دانشجوی بیشتری‌نسبت بسالهای گذشته بپذیریم چون سالن های ما گنجایش دانشجوی بیشتر را ندراد .

اساسنامه جدید

قرار بود اساسنامه دانشکده ازسال تحصیلی آینده تغییر کندواساسنامه جدیدی برای دانشکده در نظر گرفته شود . دراین اساسنامه موفقیت دانشجویان بصورت دوره‌ای انجام میگرفت باین معنی که هر دانشجوئی در هر رشته یا هر درس موفقیت‌پیدا میکرد در همان ماده بخصوص ارتقاء پیدا مینمود .

آقای دکتر عمید اظهار داشت چون درتابستان‌فرصت مطالعه‌بروی‌اساسنامه مزبور که بوسیله چند نفر ازاستادان تدوین شده بدست نیامدمجبورشدیم در طی سال تحصیلی آنرا موردمطالعه قرار دهیم و از سال تحصیلی ۴۱ ـ۴۲ روی آن عمل کنیم .

زبان دوم اجباری

رئیس دانشکده حقوق اظهار داشت: از سال آینده برای دانشجویان‌رشته قضائی زبان فرانسه را نیز در نظر گرفته ایم چون باین نتیجه رسیدیم احتیاج زیادی باین زبان دارند و در واقع این زبان دوم دانشجویان این رشته است که باید اجبارا فراگیرند و اگر زبانهای دیگری را نیز اضافه براین دو زبان یاد بگیرندنمره‌بیشتری خواهند آورد .

ولی از سال جاری زبان فرانسه برای آنها اجباری است .

از : اسپهانی

ورزش مازندران

مسافرت چند روزه به صفحات شمال علاوه بر استراحت برای مشاهده وضع ورزشی چند شهرستان نیز فرصت‌مناسبی بود

درشهر شاهی هیئت فدراسیون کشتی خود را برای‌برگزاری مسابقات کشتی کاپ ولیعهد استان مازندران آماده میکرد . این مسابقات در نیمه اول شهریورماه باشرکت کلیه شهرستانهای مازندران درشهر شاهی انجام خواهد گرفت .تاکنون بتجربه‌ثابت شده است که مسابقات استانی اگر بدون دخالت مستقیم‌فدراسیون از طرف هیئت‌های محل انجام گیرد در پیشرفت رشته‌های ورزشی استانها بسیار مؤثر واقع میگردد .در زمستان گذشته مسابقات وزنه برداری مدالهای طلای استان مازندران در بابل بخوبی نشان میداد که ابتکار هیئت وزنه‌برداری شهر بابل تاچه اندازه ثمربخش بوده است .

هم اکنون پیش بینی میشود که مسابقات کشتی کاپ ولیعهد استان مازندران در پیشرفت کشتی استان مزبور موثرواقع خواهد شدو در نتیجه پهلوانان جدید برای مسابقات مهم آینده صف آرائی خواهند کرد . در شاهی وزنه برداری در حال پیشرفت بود ولی از رشته های دیگر خبری در بین نبود .

درشهر بابل فقط هیئت‌وزنه‌برداری‌است‌که مدام کارمیکندو برای پیشرفت این رشته ورزشی ابتکارات جدید را بکار میبرد . هیئت وزنه برداری بابل از طریق شب نشینی ها و نمایش فیلم های ورزشی عایدی بدست می‌آورد و آنرا در راه پیشرفت وزنه‌برداری خرج میکند . در بابلسر صحبت از ورزش در میان نبود فقط در اردوی نیروی هوائی بین افراد خانواده ها مسابقات والیبال انجام میگرفت .

یکی از فوتبالیستهائیکه از ساری به بابل آمده بود تعریف میکرد :«برای تماشای مسابقه فوتبال تیمهای ساری و مشهد که از برنامه مسابقات استانی فدراسیون فوتبال بود به‌ساری رفته بودم با اینکه تیم مشهد از راه دور برای مسابقه آمده بود تیم‌ساری نمی خواست مسابقه‌را انجام دهد: میگفتند مدیرفنی‌ساری‌قبل‌ازاینکه‌به بندر پهلوی برود دستور داد مسابقه انجام نشود .

پس‌از گفتگوی زیاد و با اصرار داور مسابقه که از تهران آمده بود از ساری یك تیم درست شد و بدین ترتیب برنامه فدراسیون عملی گردید ». از بیان فوتبالیست بابلی معلوم میشد که نحوه فعالیت فدراسیون فوتبال درمسابقات استانی نیز مانندمسابقات تهران تابع مقررا تنمی باشد .

در چند شهرستان مازندران که من دیدن کردم‌اغلب‌جوانان آنها از بی‌علاقگی سازمان تندرستی جوانان شکایت میکردند ازما توقع داشتند تاسف آنها را بگوش مسئولین سازمان تندرستی جوانان برسانیم .

بهر صورت رو‌بپیشرفته وضع ورزش استان مازندران از فعالیتهای شخصی چند نفر دلسوز تجاوز نمی‌کرد

بدانشجویان موسسه علوم اداری و بازرگانی

دیپلم عالی داده میشود

در طی سال تحصیلی گذشته بارها عده‌ای ازدانشجویان مؤسسه علوم اداری و بازرگانی دانشکده حقوق با مراجعه بمقامات دانشگاه و مطبوعات تقاضا کردند یکسال بدوره تحصیلی دانشکده که دو سال میباشد اضافه شود و در مقابل‌بجای گواهینامه که‌هیچگونه ارزشی‌ندارد به‌آنها لیسانس داده شود .

مقامات مؤسسه مزبور طرحی‌تهیه کردند و بهمین منظور بشورای دانشکده حقوق فرستادند .

در طی سال‌تحصیلی گذشته‌باین امر ترتیب‌اثری داده نشد .

امروز آقای دکتر سام معاون مؤسسه علوم اداری و بازرگانی دانشکده حقوق بخبرنگار ما اظهار داشت : شورای دانشکده پس از رسیدگی باین نتیجه رسید که اضافه کردن بدوره مؤسسه و دادن لیسانس عملی نمیباشد چون این دانشجویان برای تخصص و کسب تجربه در رشته بخصوصی در این مؤسسه تحصیل میکنند ولی برای اینکه ارزشی برای مدرك تحصیلی این مؤسسه در نظر گرفته شودقرار شد از سال آینده بجای گواهینامه بدانشجویان دیپلم‌عالی‌در اموراداری و بازرگانی داده شود .

ضمنا مطابق معمول گذشته ، دانشجویان پس از طی دوره دوساله مؤسسه می‌توانند بدون شرکت در مسابقه ورودی درسال اول دانشکده حقوق مشغول تحصیل شوند و پس از گذراندن دوره دانشکده باخذ لیسانس نائل آیند .

ارفاق

مؤسسه علوم اداری و بازرگانی دانشکده حقوق در سال دوبار از دانشجویان امتحان‌میکندو کسانیکه در امتحان اول که در بهمن ماه‌انجام میگردد موفق نشوند باید در خرداد ماه مجددا امتحان بدهند و همینطور کسانی که در خرداد ماه موفقیت پیدا نکنند باید در بهمن ماه‌امتحان مجدد بدهند .

ولی درسال جاری از نظر ارفاق‌به دانشجویان قرار شد از آنها در شهریورماه امتحان شود واز چندماه سرگردانی‌وبلاتکلیفی‌آنان‌جلوگیری بعمل آید .این امتحانات در تاریخ ۸ـ۹ و ۱۱ شهریور انجام خواهدشد وضمنا امتحانات عمومی فوق‌لیسانس وزبان موسسه نیز درروزهای ۱۳ و ۱۵ شهریور بعمل خواهد آمد

VITA
ویتا

؟؟...-

سپاسگزاری

چشمهای اینجانب که از یکمتر جائی را تشخیص نمیداد در اثر عمل جراحی بیسابقه جناب آقای دکتر افشار جراح چشم ساکن‌رضائیه قدرت بینائی سابق‌خودرا بازیافته بخوبی معالجه شده‌اندبدینوسیله از این جراح بشردوست سپاسگزاری وتوجه مقامات مربوطه را نسبت به‌تشویق ایشان جلب مینماید.

خوی ـعباس طالبی‌زاده

آگهی شهرداری تهران

راجع بعوارض برقهای اختصاصی

بمنظور اینکه در وصول عوارض حقه‌شهرداری از شرکت‌های برق اختصاصی تعویقی رخ‌ندهد واختلافات گذشته تکرار نگردد . آقایان مدیران عامل وصاحبان موسسات برقهای‌خصوصی تعهد نموده‌اند که من‌بعدبرای تشخیص نیروی مصرفی و همچنین‌وصول‌بهای‌برق ازفرمهای چاپی خاصی که‌بمهرشهرداری تهران ممهور شده استفاده نمایند.

چون بااین ترتیب تاحدی بوصول مالیات مربوطه اطمینان بیشتری خواهد بود لذا از عموم مشترکین برق‌استدعا و تمنا میشود که درقبال وجوه پرداختی به‌بنگاههای برق‌اختصاصی فقط وفقط قبض رسمی شهرداری را قبول ودریافت فرمایند . امیدست این‌درخواست که‌بعدا هم سابقه‌ای برای مشترکین بوده ودر تبدیل برق‌خصوصی به‌انشعاب شهرداری ملاك واقع خواهد شد مورد قبول واقع‌شده و بدینوسیله‌باموز عمرانی شهرتهران بسهم خود مساعدت فرمایند . .

شهردار تهران — آ ۱۷۱۵۰

ازآنانکه ولگا دارند بپرسید
ولگا چگونه اتومبیلی است؟
نماینده انحصاری شرکت سهامی ایرانشرق ـ خیابان سعدی ـ تلفن ۳۸۴۵۳

هم‌اکنون ـ هتل برای یك‌اقامت ۳ روز و دو شبه درهریك از ۳۱ شهر بزرك‌کشورهای متحده آمریکا فقط باه۱۵ دلار دراختیارشماست. ودر بیشتر این‌شهرها شما ازیك‌گردش نصف روزه مجانی بهرمند میشود. برای کسب اطلاعات بیشتر درمورد « پیشنهاد مخصوص مسافرت بآمریکا » به‌پان‌آمریکن یا آژانس مسافرتی خود مراجعه فرمائید.

پان آمریکن مجرب ترین شرکت هواپیمائی جهان

PAN AM

پان آمریکن خیابان حافظ چهارراه کالج تلفن ۶۵۹۹۱

دوربین شما هرچه هست باشد
طبیعت را چون طبیعت زیبا بگیرید

فیلم رنگی کداک طبیعت را بهمان رنگ طبیعی جلوه‌گر میسازد
امسال فیلم کداکروم نخاج برای هنرمندان است
نمایندگی کداک میدان مخبرالدوله تلفن ۳۳۵۴۲

آـ ۱۷۱۲۲

برای معرفی
قسمت لباس زنانه
فروشگاه الفی و شرکا
حراج تابستانی
پیراهنهای زنانه
انواع طرح ورنگ ومدهای جدید
به قیمتهای باورنکردنی
فقط برای یکهفته

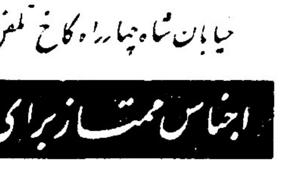

خیابان شاه چهارراه کاخ تلفن ۶۱۳۴۷

اجناس ممتاز برای اهل سلیقه

لودر (خاك بارکن) فیات
باتیغه وریپر سه شاخه هیدرولیك بقدرت ۷۰ قوه اسب
ظرفیت
۱½ یارد مکعب
فروش :
نقد و
اقساط
چهارساله

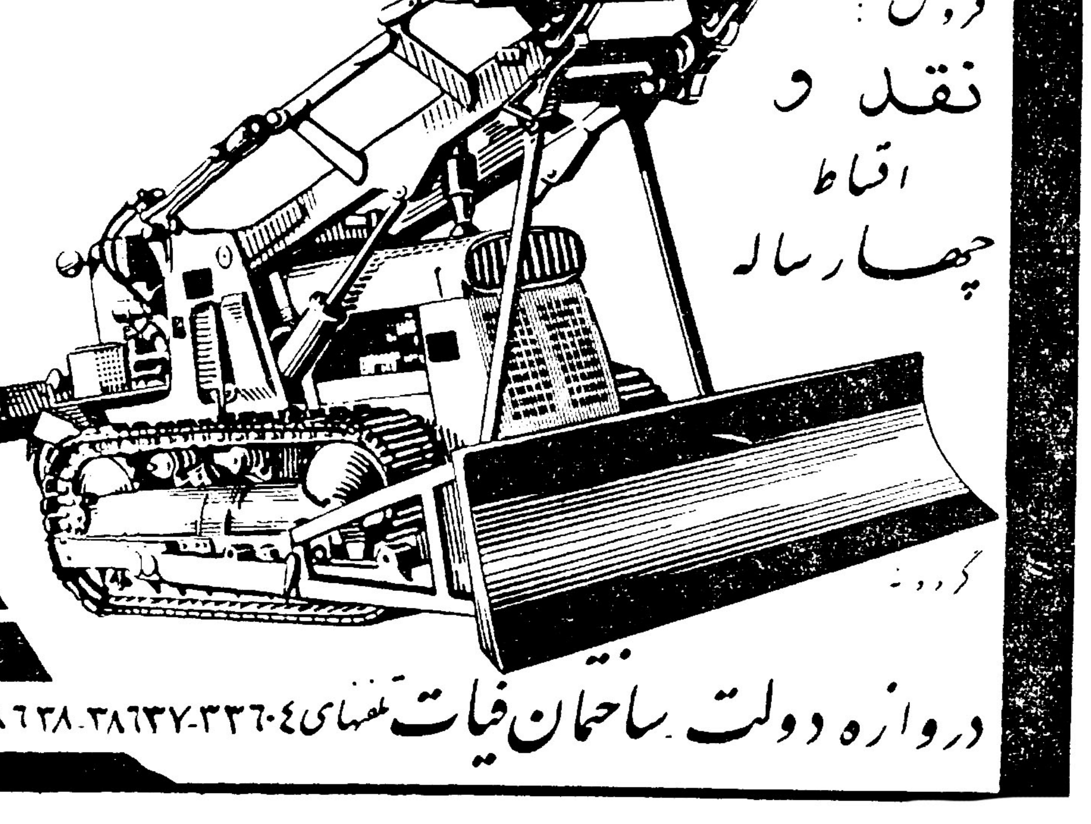

دروازه دولت ـ ساختمان فیات تلفنهای ۳۳۶۰۴ـ۳۸۶۳۷ـ۳۸۶۳۸

طبقات مختلف طی نامه ها و تلگرافهای‌خود از شاهنشاه تقاضای شرکت در جشن های ۲۸ مرداد را دارند

مردم غیور وشرافتمند بخش ٦ جنوب شهر (میدان شاه) خودرا برای‌یك جنبش ملی وجشن بزرك آماده مینمایند ما مردم که‌درتمام ادوار ازخود گذشتگی خودرا بظهور رسانیده‌ایم و اینك که این جشن ملی ماباید برگزار شود بدینوسیله از پیشگاه مقدس وآقای‌نخست وزیر کلیه‌وزراء امرای ارتش‌وتمام طبقات مردم دعوت میمائیم در جشنی که‌از طرف کلیه‌انجمن‌های محلی‌جنوب شهرکه‌در میدان‌شاه بخش٦ برگزار میشود شرکت‌نموده وروح ایرانیت و هماهنگی بین‌شاه و ملت را ثابت نمایند.

وقت پذیرائی ازساعت ۱۸الی ۲۲ روز جمعه ۲۷مرداد
وقت پذیرائی از ساعت ۱۸ الی ۲۲ روز شنبه ۲۸ مرداد.

دکتر مهندس میرسید حسن موسوی ـ حاج اصغر شکراله‌کاشانی مس‌فروش ـ عرب‌زاده ـ ناصر بختیار ـ حاج‌سید محمدعلی‌جبلی ـ احمد نوروزی ـ حاج‌سید محمد علی صدر واعظین ـ سیدآقا ـ حسین گنشت ـ محمود گلنواز ـ حسین‌سعیدی ـ اکبر مشتاقی ـ میرفخرائی ـ حاج‌عزیزاله اسدی ـ سیف‌اله معنوی ـ حاج‌علی‌اسدی ـ حاج ماشاءاله طوطیا ـ حسین صمیمی ـ دکترمرتضی رنجبر ـ اکبر معیری ـ محمد علی حمامیان ـ علی حقیقی ـ حسین‌مقدم ـ جان‌نثار حسن بهبودگر

شاهنشاه رعیت‌پرور و نوع‌دوست ایران

فدوی افتخار دارد که‌یکبار دیگر از طرف خود و فردفرد دکه‌داران تهران و حومه روز تاریخی و حیات بخش قیام ملی ۲۸ مرداد را به‌پیشگاه آن شهریار عادل تبریك عرض نموده واز اینکه شاهنشاه بانزول‌اجلال خود در جشن مزبور چشمان ملت ایران را فروغ می‌بخشند خرسندی عمومی را اظهار نمائیم

رئیس اتحادیه دکه‌داران تهران و حومه ـ جان‌نثارعباس‌شیرازی

پیشگاه مبارك بندگان اعلیحضرت همایون شاهنشاه ارواحنافداه

مفتخرا بعرض خاکپای مبارك میرساند دراین موقع که عموم ملت شاهدوست ایران خاصه کشاورزان که همواره در صف مقدم‌فداکارترین افرادشاهدوست و وطن‌پرست بوده‌ایم واز هم اکنون خودرا برای شرکت درجشن بزرك ۲۸مرداد که‌از پرافتخار ترین روز های تاریخی ایران بشمار میرود آماده میسازیم جان‌نثاران افتخار دارند بنمایندگی از طرف عموم طبقه کشاورز و اهالی شهرستان کرج تبریکات خالصانه را به پیشگاه مبارك شاهنشاه معروض وضمن اعلام هرنوع فداکاری و جان‌بازی درراه‌خدمت به شاهنشاه و عظمت مملکت باستانی با اتکاء بمراحم و عنایات حضرت ظل‌اللهی استدعا داریم درروز ۲۸ مرداد که ملت را از نزدیك بافرمایشات خردمندانه مفتخر ومباهی خواهند فرمود اجازه‌شرکت به‌جان‌نثاران اهالی و کشاورزان شهرستان کرج که آرزوئی جززیارت ذات مبارك شاهانه نداریم داده‌شود .

عبدالوهاب دهستانی ـ حاج علی‌اصغر پرویزیان ـ زرندی ـ محمود موسوی ـ احمد فیروزبخت دهبان قلعه شنبه ـ غلامحسین امیرکمالی ـ دهبان صوفی‌آباد ـ حبیب‌اله امیرکمالی ـ محمود کمال زاده ـ ذبیح‌اله کارخانه ـ عبدالحسین امیرکمالی ـ محمود نوروزی ـ مسعودپرویز ـ نریمانی .

دعوت عمومی

بمناسبت سالگرد قیام ملی ۲۸ مرداد علاوه‌برچراغانی درتمام‌خیابانها مجلس جشن باشکوهی در چهار محل بخش ٥ از طرف شورای محلی همکاری برزن ٥ در چهارراه مختاری شاهپور جلو سینما شهره و باغ پارك راه‌آهن و چهارراه گمرك امیریه و میدان مجسمه راه‌آهن ازساعت ۷تا۱۰ شب روز ۲۸ مرداد برقرار است و ازعموم‌مردم‌شاهدوست‌بخصوص اهالی بخش ٥دعوت می‌شود در مجلس جشن مزبور شرکت‌فرمایند

رئیس شورای برزن٥ علی‌مهرگان

روز تاریخی بیست وا هشت مرداد رابه پیشگاه ملوکانه شادباش عرض سلامتی وبقاء وجودمبارك شاهنشاه و علیاحضرت شهبانوی ایران و والاحضرت اقدس ولایتعهد و دودمان سلطنتی پهلوی کبیر را از درگاه خداوند مسئلت مینماید.

محمود صالحون تهرانی صاحب باشگاه شجاعت از طرف کلیه ورزشکاران باشگاه شجاعت بخش ۱۳ تهران

پیشگاه مبارك اعلیحضرت همایون شاهنشاهی

روزتاریخی ۲۸ مرداد راکه نشانه‌ای از پیوند ابدی شاه وملت است بحضور مبارك تبریك بقای عمر و طول سلطنت اعلیحضرت را از خداوندمتعال مسئلت آرزو داریم‌دراین روز دیدگانمان بزیارت وجود شهریار مفخم روشن گردد.

از طرف اصناف خیابان جلال‌بایار جنوبی بخش ۱۳ تهران ـ فرج‌اله‌ایمانی

پیشگاه بندگان اعلیحضرت همایون شاهنشاهی

سی و پنج هزار نفر اهالی محله کاظمیه (شمال شرق تهران) صمیمانه‌ترین تبریکات خودرا بمناسبت روز مقدس ۲۸مرداد به‌پیشگاه مبارك شاهنشاه عادل عرضه داشته و جان‌نثاری خود را درراه شاهنشاه واعتلای ایران بزرك مجددا اعلام‌و بمناسبت همین روز تجدید میثاق مینمایندبقاء وجلال شاهنشاه و خاندان سلطنتی را از خداوند مسئلت دارد. ضمناچون این قاطبه درمسیر تشریف فرمائی شاهنشاه قرارنمیگیرد اهالی استدعای نزول اجلال وزیارت ظل‌اله را دارند .

از طرف انجمن محلی کاظمیه محمد کاتب ـ ویلانکوه

پیشگاه مبارك اعلیحضرت همایون شاهنشاهی

کارگران و کارمندان کارخانه ناهید بانهایت افتخار روز ۲۸ مرداد را که مصادف بارستاخیز عظیم ملت ایران و تحکیم‌اساس‌مشروطه سلطنتی می‌باشد به‌پیشگاه پدرتاجدار تبریك عرض نموده آرزومندند که باتائیدات خداوند متعال و تحت رهبری شاهنشاه روزبروز برعظمت و قدرت کشور شاهنشاهی و استقلال میهن عزیز افزوده گردد.

پیشگاه بندگان‌اعلیحضرت همایون شاهنشاهی

اهالی و ساکنین‌فشم که درسخت‌ترین شرایط امتحان شاهدوستی و میهن‌پرستی خودرا داده و همیشه سربلندبوده‌ایم‌صمیمانه‌ترین‌احساسات خودرا بمناسبت قیام ملی ۲۸مردادبخاك پای مبارك همایونی تبریك‌عرض نموده و باکمال میل واشتیاق دراین روز فرخنده در انتظار شنیدن‌سخنان پدرانه شاهنشاه محبوب هستیم از طرف اهالی فشم

جعفرقلی صالحی ـ علی‌آقاصالحی ـ علی‌اکبر صالحی ـ عزیزاله صالحی ـ محمد آقا صالحی ـ حسن صالحی ـ مشهدی‌تقی‌صالحی ـ سیداحمد میرمحمدحسینی ـ علی‌آقا حسینی ـ حاجی نعمت‌اله محسنی ـ لطف‌اله محسنی ـ مهدی‌محسنی ـ احمد محسنی و پانصدامضای دیگر

پیشگاه مبارك بندگان اعلیحضرت همایون شاهنشاهی

بایکدنیا مسرت افتخار دارد بمناسبت روز رستاخیز بزرك ملی‌و قیام میهن‌پرستان و نجات قطعی‌میهن ازید اجانب و اجنبی‌پرستان عمیق‌ترین تبریکات قلبی را تقدیم داشته و ازایزد یکتا دوام عمر پدر تاجدار و بقای نیروی معجزآسای سلطنت را مسئلت‌مینماید

جان‌نثار مهندس حبیب عمادی

پیشگاه مبارك بندگان اعلیحضرت همایونی

مفتخرا جان‌نثار از طرف اهالی شاهدوست کوی شماره یك قلهك روزپرافتخار مقدس قیام ملی ۲۸ مرداد را به‌پیشگاه مقدس شاهنشاه محبوب تبریك عرض نموده و از خداوند بزرك دوام و بقاء عمر شاهنشاه معظم‌راخواهانم .نایب رئیس انجمن محلی کوی شماره‌یك‌شمال‌قلهك

جان نثار مهدی طیران

قبول دانشجو در دانشگاه شیراز

دانشگاه شیراز برای سال اول دانشکده های تابع خود طبق تبصره ۲قانون تاسیس دانشگاه های شهرستانها در سال تحصیلی ٤٠ـ٤١ تعدادی داوطلب با شرائط زیر میپذیرد .

۱ـ تاریخ و محل ثبت‌نام

تاریخ نام‌نویسی برای کلیه دانشکده ها ازروز شنبه ۳۱ تیرماه تاسه‌شنبه ۳۱مردادماه ٤٠ همه‌روزه (بغیر از ایام تعطیل)ازساعت ۷صبح تاپایك‌بعداز ظهر وعصرها ازساعت٥ر٤ تا٦ر٥ بعداز ظهر ومحل نام‌نویسی اداره‌کل دبیرخانه دانشگاه شیراز (اداره آموزش) خواهدبود.

۲ـ تعداد دانشجویانی که پذیرفته میشوند

الف ـ برای دانشکده های پزشکی ، کشاورزی و غلوم هر یك چهل نفر

ب ـ دانشکده ادبیات برای رشته های :ادبیات فارسی روزانه ، زبان خارجه انگلیسی روزانه ، زبان خارجه فرانسه روزانه و تاریخ روزانه هریك پنجاه تن (درسال تحصیلی آینده دانشکده ادبیات دانشجوی شبانه نمی پذیرد)

۳ـ مدارك لازم

الف ـ برای شرکت در امتحانات مسابقه ورودی دانشکده های پزشکی ، کشاورزی وعلوم دیپلم‌ششم طبیعی‌یا ریاضی یاپروانه قبولی سال تحصیلی ۳۹ـ٤٠ دررشته های مذکور

ب ـ برای شرکت در امتحانات مسابقه ورودی رشته های مختلفه دانشکده ادبیات دیپلم ششم متوسطه ادبی،طبیعی یاریاضی یاپروانه قبولی سال تحصیلی ۳۹ـ٤٠

ج ـ ٤قطعه عکس

د ـ دوبرك رونوشت مصدق شناسنامه

هـ ـ مبلغ دویست ریال برای شرکت در امتحان مسابقه ورودی هردانشکده یارشته (وجه ثبت‌نام بهیچ عنوان مسترد نخواهد شد)

کسانیکه مقیم‌شیراز نیستند بایدمدارك خودراطوری ارسال دارند که‌تا اول‌شهریور ماه چهل‌باداره آموزش دانشگاه شیراز برسد .

٤ـ مواد مسابقه

از کلیه داوطلبان امتحان مسابقه ورودی دونوع امتحان (عمومی‌ـ اختصاصی) بعمل خواهد آمد

الف ـ مواد امتحان عمومی برای کلیه دانشکده ها عبارت است اززبان فارسی ـزبان خارجه

ب ـ مواد اختصاصی برای دانشکده پزشکی عبارت است ازفیزیك شیمی و طبیعی

ج ـ مواد اختصاصی برای دانشکده های کشاورزی و علوم عبارت است از فیزیك ـشیمی ـطبیعی وریاضی

د ـ مواد اختصاص برای رشته ادبیات فارسی دانشکده ادبیات عبارت است از عربی

هـ ـ مواد اختصاصی برای رشته تاریخ عبارت است از عربی‌واطلاعات عمومی

اوراق امتحانی مواد اختصاصی داوطلبانی تصحیح خواهد شد که معدل نمرات امتحان مواد عمومی آنان حداقل‌ده باشد

٥ـ تاریخ امتحانات مسابقه ورودی

الف ـ دانشکده پزشکی ،صبح‌شنبه چهارم شهریورماه ٤٠

ب ـ دانشکده کشاورزی ، صبح یکشنبه پنجم شهریورماه ٤٠

ج ـ رشته ادبیات فارسی دانشکده ادبیات ، صبح دوشنبه‌ششم شهریورماه ٤٠

د ـ رشته‌های زبان خارجه انگلیسی و فرانسه دانشکده ادبیات ، صبح سه‌شنبه هفتم شهریور ماه ٤٠

هـ ـ رشته تاریخ دانشکده ادبیات ،صبح چهارشنبه هشتم شهریور ماه ٤٠

و ـ دانشکده علوم ،صبح‌پنجشنبه نهم‌شهریور ماه٤٠

تذکر بسیار مهم

ممکن است فقط‌در تاریخ‌ومحل امتحانات مسابقه ورودی تغییراتی داده‌شود که بوسیله آگهی باطلاع داوطلبان خواهدرسید.

از طرف دکتر رضازاده شفق‌رئیس دانشگاه پهلوی ودانشگاه شیراز

پروفسور دانا حائری سرپرست دانشگاه شیراز

۱ـ ۸ آ ـ ۱٤۹۲٦

پیشگاه مبارك بندگان اعلیحضرت همایون شاهنشاه عالیقدر و محبوب ملت ایران

مفتخرا به‌شرف‌عرض خاکپای مبارك میرساند در این موقع که‌عموم ملت شاه‌دوست ایران جشن گرفته کارمندان و خدمتگزاران‌وزارتخانه‌ها وکارگران شهرداریها که همواره درصف مقدم فداکارترین افرادشاه دوست و وطن پرست بوده و میباشند جشن‌بزرك ۲۸مرداد را که پر افتخارترین روز های تاریخی و مقدس ملت‌ایران بشمار میرود تبریکات خالصانه رابه پیشگاه مبارك شاهنشاه محبوب و معظم معروض داشته و آمادگی آنهارا برای هرنوع فداکاری و جانبازی اعلام‌میداریم.

شورای هیئت نمایندگان کارمندان وزارتخانه هادکتر ضیاءشیبانی‌ـ مسلم عظیمی ـفتح‌اله غفاری

دبیرو نمایندگان سندیکای رفتگران‌وکارگران شهرداریها عزیزاله خانی ـ احمد آقاجانی ـ اسداله بهروزی

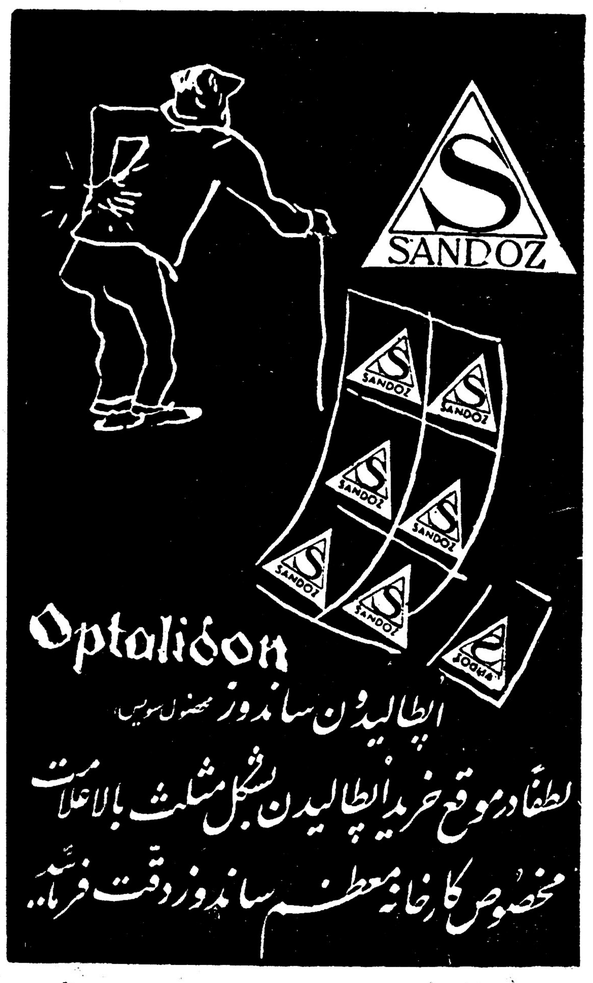

بهر سمت جهان
مسافرت نمائید

بی.او.اِ.سی برنامه تمام‌اطوری
تنظیم میکند که در نقاط دلخواه توقف کنید .

بی‌آنکه
چیزی
اضافه بپردازید!

در سراسر جهان
بی.او.اِ.سی
از شما مواظبت میکند .

هریك از ۱٦ پرواز بی. او. ا. سی از تهران دارای این مزیت‌بزرگ است که هنگام مسافرت در خطوط غربی از زیبائی و جلال و فراوانی آثار باستانی ژنو ،رم ، آتن بهره‌مند میشوید . هنگام مسافرت در خطوط شرقی نیز زیبائی های سحرانگیز سیلان سنگاپور و هنگ‌کنگ دراختیارشماست . نقشه سفرخودرامدتی پیش تهیه‌نمائید . برای تنظیم برنامه پروازبه‌آژانس مسافربری خود یا «ایرتوك» نماینده کل بی. او. ا. سی در تهران خیابان فردوسی تلفنهای ۸ـ۷ـ٦ـ٥ـ٦۳۹٦٤ رجوع فرمائید .

عبور از پنج قرن

تزریق هورمون زنانگی، راه جلوگیری از سکته قلبی

مردانیکه دچار سکته قلبی میشوند، مکافات مرد بودن خود را میبینند ـ تعداد مردانیکه دچار سکته قلبی میشوند دو برابر تعداد زنان است

دکتر جرج گریفیت استاد دانشگاه کارولینای جنوبی اعلام کرد وقتی مردا ن دچار سکته قلبی میشوند ، مکافات مرد بودن خودرا می بینند .

دکتر گریفیت اظهارداشت که تعداد مردانی که بین ۴۰ تا ۴۷ سال دارند و دچار عارضه سکته قلبی میشوند ، دو برابر تعداد زنانی است که در همین سنین هستند.

دکتر گریفیت میگوید ترکیبات شیمیائی بدن مرد را هرچه ممکن است ، باید شبیه ترکیبات بدن زنان کرد.

دکتر گریفیت میگوید مطالعات و بررسی هائشان میدهد که مردان قابلیت جذب زیاد «کولسترول»رادارند و «کولسترول» یك ماده چربی است که شریانها رامیگیرد و یکی از بزرگترین علل سکته قلبی است .

دکتر گریفیت میگوید لکن زنان خیلی کمتر ماده کولسترول راجذب میکنند و تحقیقات نشان داده است که عدم تساوی مزبور ناشی از این استکه هورمن زنانگی بنام«اوسترژن» دیوارهای داخلی شریان را می‌پوشاند ودرنتیجه جریی جذب نمیشود. تحقیقات دیگر نشان میدهد زنانی که دیگر حالت زنانگی ماهیانه راندارند ،بیشتر دچار عوارض سکته قلبی میشوند.

هورمن مردانگی ،از طرف دیگر موجب جذب مواد چربی است .

طی آزمایشهائی که بعمل آمده، یکی از پزشکان بنام دکتر« جسی مارمورستون» به ۳۰۴ بیمار قلبی، هورمن زنانگی تزریق کرده است و تزریق روزانه برای مدت دو ماه ونیم ادامه داشته است .

نتایج این آزمایش رضایت بخش بوده‌است و در صد مرگ میر درمیان این مردان پس از حمله قلبی از ۱۵ در صد به ۵ در صد تقلیل یافت .

دکتر گریفیت میگوید تزریق هورمن زنانگی «استروژن» به مقدار اندك که سبب تغییر وضع سینه واز دست دادن میل جنسی در مردان‌نشود برای هربیماری که در جذب ماده چربی خون اختلال دارد ، مفید است. مردان باید این عامل حفاظت کننده را از موجوداتی که باصطلاح جنس ضعیفتر نامیده میشوند، به عاریه بگیرند .»

نیوزویك

اطلاعات بسئوالات شما در مورد مسائل فضائی پاسخ میدهد

۲۰ سال دیگر بکره مریخ قدم خواهید گذارد

۳ـ تمدن عصر فضا

در کنگره فضا شناسی که در سال ۱۹۵۸ در آمستردام تشکیل شد باگوش خود شنیدم که فن‌براون دانشمندموشکی امریکا گفت: «دست کم پنج سال وقت لازم است تا مسئله بازگردانیدن دستگاههائی که بفضا فرستاده میشود حل گردد وزودتر از ده سال دیگر نمیتوان انسانی را بفضا پرتاب کرد »

دربهارسال ۱۹۵۹ هنگامیکه روس ها«لونیك اول» را بفضا فرستادند یك دانشمند ستاره شناس معروف گفت: «آقایان ، هرگز بایك وسیله بالستیك بکره ماه نخواهیم رسید .» ولی شش ماه پس از آن«لونیك ـ۲» روسها بکره ماه برخورد !

خود من دراوایل ۱۹۶۱ هرگز تصور نمی‌کردم که تا ماه اکتبر راه سفر فضائی باز شود و پس از آنکه گاگارین باسفینه فضائی وستوك ـ۱ بدور زمین در آمد فکر میکردم که روسها برای شکستن این رکورد لااقل شش ماه دیگر صبر خواهند کرد .

ولی یك بار دیگر دانشمندان شوروی نشان دادند که با چه سرعتی جلو میروند حالا باید دید علت عمده پیشرفت سریع آنها چیست ؟ علت عمده پیش افتادن شورویها درتسخیر فضا این است که این کشور از مدتها پیش یك سیاست فضائی مشخصی اختیار کرده است در حالیکه امریکا فاقد چنین سیاستی است .

برنامه ناموزون

درست است که تاکنون امریکا ماههای مصنوعی زیادی بفضا پرتاب کرده و اطلاعات علمی فراوانی بدست آورده است و شك نیست که در آینده دوریانزدیك سازمان شایسته‌ای برای این کار تشکیل خواهند داد ولی در حال حاضر فاقد چنین سازمانی هستند .

برنامه فضائی امریکائیها عمومابی سروته و ناموزون است مثلا در امریکا تاکنون پایگاه فضائی مجهزی نظیر آنچه که روسها در «بایکونور» ساخته‌اند وجوددارد واصولا موقعیت جغرافیائی سرزمین پهناور شوروی سبب شده است که روسها شبکه عظیمی در طول چندین هزار کیلومتر برای هدایت ماههای مصنوعی وسفینه های فضائی بوجود آورند .

باوجود این باید گفت که دانشمندان امریکائی بموقع باهمیت فضا نوردی پی بردند ولی کسی به حرف آنها گوش نداد . در حالیکه در شوروی دانشمندان میتوانند به سرعت برنامه‌های خود را عملی کنند زیرا آکادمی علوم شوروی دارای بودجه مستقل مخصوصی است که در این راه مصرف میشود و هنگامی که رئیس این آکادمی تصمیم به اتخاذ یك سیاست فضائی گرفت تمام اعضاء باتفاق آراء طرح اوراتصویب کردند .

بیشك سرانجام امریکائیها باشتباه خود پی‌برده و در صدد جبران آن برخواهند آمد ولی تاآنوقت که مسلما چندین سال طول میکشد روسها عملایکه تاز میدان خواهند بود .

اکیپ های فضا نورد

در این مدت شورویها اکیپ های فضا نوردی خود را تشکیل میدهند. ظاهرا «ماه مصنوعی سرنشین دار» برای دانشمندان شوروی مسئله اساسی است .

درزمینه تکنیکی میتوان تصور کرد که شوروی به آزمایشهای مهمی برای رسیدن بکره ماه وسیارات دیگر دست خواهد زد .

برای فرستادن یك دستگاه یا سفینه بکره ماه و سیارات دیگر در بعضی موارد باید از ماههای مصنوعی استفاده شود .

فرداست که کارشناسان شوروی ازاسپوتینك‌هائی که بفضا فرستاده می شود پرتاب «لونیك» ها ،«ونوسیك » ها و «مارسیك» هارا بسوی ماه،زهره و کره مریخ زیر نظر خواهند گرفت !

فردا است که فضا نوردی شوروی سفینه‌های کیهانی را برای ساختن قطارهای فضائی در یك مدار واحد بحرکت در خواهند آورد

فرداست که کره ماه به‌دست بشر تسخیر میشود .

توجه کنید ، میگویم : فردا.

تا ۲۰ سال

تا سال ۱۹۵۷ عموم‌دانشمندان معتقد بودند که با موشکهائی که با سوخت شیمیائی کار میکنند نمی‌توان بکره ماه رفت و بار دیگر بزمین بازگشت ولی امروز مسئله مسافرت بماه وارد مرحله مقدماتی عملی شد و هم اکنون سفینه‌های مخصوص برای انجام این مسافرت ساخته می شود و بطور قطع تا ده‌سال دیگر مسافرت بکره ماه عملی خواهد شد

درباره مسافرت بکره مریخ هم میتوان بطور یقین گفت که این سفر بین سالهای ۱۹۷۰ و ۱۹۸۰ عملی میشود . باین ترتیب اگردور‌نمای بیست سال آینده را در نظر بیاوریم میتوانیم بگوئیم که در سال ۱۹۸۰ بشر کار تسخیر کره ماه را بپایان رسانیده و بکره مریخ قدم خواهد گذاشت و بتدریج کرات دیگر منظومه شمسی بدست بشر تسخیر خواهد شد .

پایان

ماهی بجای سگ پاسبان!

نیویورك ـ یك موسسه جواهر فروشی آمریکائی که رشته مرواریدی را به‌بهای ۳۵۰ هزار دلار درمعرض نمایش گذاشته بود ، از ماهی بجای سك پاسبان استفاده کرد.

ماهی مزبور «پیرانها »نام داردو طول آن بیش از سی سانتیمترنیست ودندانهای آن مانند یك اره فولادی نیرومند است .

«پیرانها » در رودخانه آمازون و بعضی از رودها ی‌دیگر آمریکای جنوبی زندگی میکند و حیوانات و جانورانی را که میخواهند از آب عبور کنند مورد حمله قرارمیدهدو در چند دقیقه استخوان آنها را باقی میگذارد .

موسسه جواهر سازی مزبور از این‌خاصیت ماهی «پیرانها »استفاده کرده و جواهرات را درون‌محفظه‌ای که پر از آب است ، قرار داده است .

پس از چند لحظه

اگر کسی دست‌خودرا درون محفظه ببرد و آن را بیرون بکشد ، آنگاه متوجه خواهد شد که چند انگشت خودرا ا زدست داد ه‌است. زیرا ماهی کوچك و عجیب چنان باسرعت و شدت انگشت را قطع می‌کند که تاچند لحظه‌بعد،احساس نمی‌شود .

درمورد این‌ماهی کوچك داستان های شگفت‌انگیزی بیان می‌شود و از آن جمله درسال ۱۸۱۹ ،ماهی های مزبور بیك ارتش که‌ازرودخانه یکی از کشورهای آمریکای جنوبی میگذشت ، حمله‌ورشدند و از این ارتش فقط تعداد معدود وانگشت شماری نجات یافتند . زیرا ماهی رنك‌ماهی پیرانها معمولا نقره‌ایست در عکس مروارید هاوماهی«پیرانها» در محفظه مخصوص دیده میشود و برای آزمایش یك‌دست‌مصنوعی را وارد آب ساخته‌اند که عکس‌العمل ماهی را مورد مطالعه قراردهند .

(نیویورك هرالدتریبون)

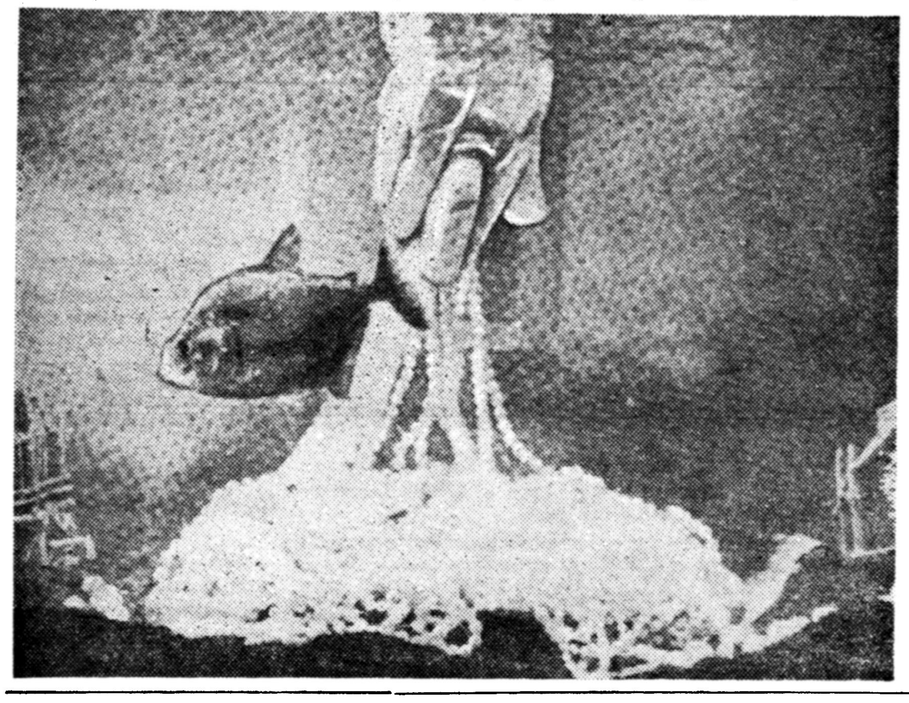

یك کشتی هواپیمابر = سه میلیون تن گندم
یك موشك = صدهزار تن شکر

بشر امروز نیروو قدرت خود را صرف تهیه وسایل نابودی کره زمین میکند

اداره آمار فرانسه اخیرا ارقام جالب توجهی راجع بمیزان مالیاتی که مردم این کشور میپردازند تهیه کرده است . طبق این آمار هر یك نفر پاریسی باندازه‌پنج نفر ازساکنین ولایات مالیات بدولت میدهد .

در همین آمار اعلام شده است که میزان درآمد یك فرد امریکائی سی و پنج برابر یك نفر از ساکنین کشور های کم رشد است . این نکته شاید باعث شود که یك سوم مردم جهان پنج ششم محصولات طبیعی و صنعتی کره زمین را بخود اختصاص داده اند و سهم دوسوم بقیه فقط یك ششم میباشد .

ژرژ الیگوزی بازرس اقتصادی دولت فرانسه نتایج حاصل از این عدم تساوی را مورد بررسی قرارداده است و در کتابی تحت عنوان «اروپا و اروپائیان» مینویسند : عدم تساوی مردم جهان در استفاده از مواهب طبیعی و عدم تناسب بین افزایش جمعیت و افزایش فرآورده های طبیعی و صنعتی بحرانهای سختی ایجاد خواهد نمود . از سوی دیگر بررسی های دانشمندان نشان داده است‌که کمبود مواد غذائی میل‌جنسی انسان ۳ افزایش میدهد ، تا چند سال پیش از هر چها رنفر ساکنین کره زمین یك نفر اروپائی بود واکنون این نسبت بیك هشتم رسیده و در آغاز قرن بیست و یکم یك پانزدهم خواهد بود .

ملل ثروتمند جهان هم اکنون ـ میکوشند تاباکمکهای اقتصادی اختلاف سطح زندگی را در کره زمین تقلیل دهند و دولت امریکا در طی دهسال شصت میلیارد دلار بکشور های کم رشد کمك کرده است . ولی این‌کمك غول آسا نیز نتوانسته احتیاجات ملل عقب افتاده را جبران نماید.

برای بهبود وضع ملل کم رشد برای اینکه زندگی مردم این کشور ها بحد اقل تامین شود باید سالانه در حدود سی میلیارد دولار بآنها کمك شود ولی هیچ قدرتی برای پرداخت این‌مبلغ وجود ندارد هرچند که سی میلیارد دلاری که میتواند مردم همه جهان را خوشبخت سازد فقط یك پنجم بودجه نظامی دول جهان میباشد .

باید گفت که یك کشتی هواپیمابر اتمی معادل سه میلیون تن گندم ویك موشك برابر با صد هزار تن شکر

دراز کنند تا بتوان بخوشبختی مردم سراسر جهان امیدوار بود .

فرانس سوار

ژان ماره در نقش خدای جنك ظاهر میشود

ژان‌ماره هنرپیشه‌معروف‌فرانسوی که اخیرا دوفیلم او بنام«مردقوزدار» و «کاپیتن‌فراکاس» توجه منتقدین سینمائی را بسوی خود جلب کرده است اکنون در رم بسر میبرد تادر فیلمی که‌درباره افسانه‌های باستانی یونان قدیم تهیه میشود دررل‌مارس خدای جنك ظاهر شود .همبازی‌ژان ماره دراین فیلم روسانا اسکافینو هنرپیشه زیبای ایتالیائی است و کارگردان فیلم هم ریشارد پوئیه می‌باشد .

ولی ژان‌ماره دراین فیلم ریش ندارد و چندان شباهتی هم بین او ومجسمه‌ئی که ازخدای جنك‌درموزه کاپیتول قراردارد دیده نمیشود .

جدول

کلمات متقاطع
شماره ۱۸۸۴

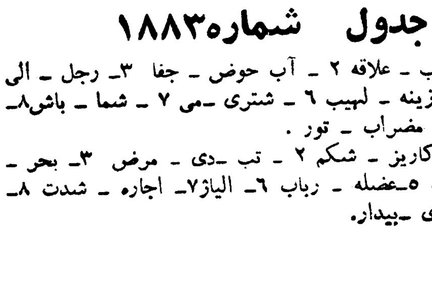

افقی : ۱ـ چون‌بیاید عجله را نشاید! ـ لوله‌کشی ناز او را هم فرو نشاند ۲ ـ از اقسام کلاه ۳ ـ رشته‌اش از همه مرغوب‌تر است ـ نعل شکسته ـ از انواع تیغ که درهر حال برای صورت تراشی بکارنمی‌آید ۴ـ در تاریخ مشروطیت ایران از او به‌بدی نام می‌برند ـ شیره‌کار ۵ـ معروفترین‌موزه عالم ـ دریاچه‌ای در سویس ۶ـ مکان ـ ازشهرهای آسیا ۷ـ ارزش و مقدار ـ از اعداد ـ برای گم‌کردن قیقاج میروند ۸ـ اگر هم دوبال دارد به‌چشم آدمیزادگان نمی‌آید ۹ـ وقتی مال دلدارباشد دلهابرآن آویخته‌اند ـ بخارآب متراکم .

عمودی : ۱ـ یکی دیگر از صفاتی که دراین ایام کمیاب شده است ـ لجبازی و خیره‌سری ۲ـ سابقا مخصوص آقایان بود اماحالا خانمهابدان هم‌دست‌اندازی کرده‌اند ۳ـ پوست‌کنده ـ ضمیرفرنگی ـ علمی در زمینه کیمیا و لیمیا و طلسمات ۴ـ از شهرهای جنوبی ایران ـ از مشروبات فرنگی ۵ـ جاندار مشکل زنده از آن برگردد ـ محاسن شریفش باتیغ‌قهراست ۶ـ عددی است ـ ادبارو بدبختی ۷ـ بستن‌ـ اگر سربزنگاه بگیرند رسوائی ببار می‌آید ـ اندوه ۸ـ سابقاباسلق از آنجا ریسه میشد ۹ـ از قهرمانان کلیله‌ودمنه ـ اگر ماست‌آلوده نباشد آب ماست آلوده که هست .

حل جدول شماره ۱۸۸۳

افقی : ۱ـ کتب ـ علاقه ۲ ـ آب حوض ـ جفا ۳ـ رجل ـ الی ۴ـ ید ـ آهار ۵ـ زینه ـ لهیب ۶ ـ شتری ـ می ۷ ـ شما ـ باش ۸ـ کرد ـ اژدها ۹ـ مضراب ـ تور .

عمودی : ۱ـ کاریز ـ شکم ۲ ـ تب ـ دی ـ مرض ۳ـ بحر ـ نشادر ۴ـ وجاهت ۵ـ عضله ـ رباب ۶ـ الیاژ ۷ـ اجاره ـ شدت ۸ـ قفل ـ یم ـ هو ۹ـ های ـ بیدار.

ـ۲۵ـ

نوشته : نوراللا لارودی

خورشید بی غروب

«بنظرغلام این پزشك جوان را باید از نوابغ روزگار دانست . هوش و «استعدادی عجیب دارد . در تمام رشته های علوم دارای عمیق ترین «مطالعاتست بطوریکه استادان سالخورده و مجرب در کار او حیران «مانده‌اند . در تشخیص بیماریها و خواص دارو ها براستی اعجاز میکند» «و درین سن و سال هیچ بیماری باو مراجعه نکرده مگر اینکه سلامتش» «را باز یافته باشد . جوانیست بسیار نیرومند . بلند بالا و خوش سیما.» «در دربار امیر و انجمن دانشوران گرگانج مقام و منزلت بزرگی دارد» «میگویند پیرو آئین رافضیان اسمعیلیست ولی با اطمینان کامل بعرض» «میرسند که این جوان کار مسیح را در باره بیماران انجام میدهد .تمام» «دانشمندان دربار حتی استادانش مانند یك علامه استاد برای او احترام» «قائلند و بمقام بلنداو در کلیه رشته های علوم امروزی اعتراف دارند .» « اینجوان دانشمند اکنون در ردیف بزرگترین علماء وفضلای خوارزم» «قرار دارد و بدون تردید در بیشتر علوم بر همه آنان برتری دارد و» «غلام این نظر را با کمال اعتماد بعرض میرساند . سلطان ابوالعباس» «برای این مرد عجیب مقام رفیعی قائل شده و باو امتیاز خاصی داده» «باین معنی که بفرمان شاه خوارزم ابوعلی مجاز است در هر یك از» «ساعات روز و شب بدون تحصیل اجازه قبلی و انجام هرگونه‌تشریفاتی» «بحضور سلطان خوارزم شرفیاب‌شود و این افتخارحتی برای‌نزدیکترین» «افراد خاندان سلطنتی هم تاکنون وجود و سابقه نداشته است . تا این» «لحظه که گزارش حاضر بشرفعرض‌میرسد این پزشك عالیمقام بیست» «هشت جلد کتاب در رشته های مختلف علوم‌تالیف نموده و بقرار اطلاع» «صحیحی که بدست آمده چندین آثار علمی و طبی را هم در دست»

ـ۲۶ـ

«تالیف و تکمیل دارد و بمجرد اتمام از آنها نسخه برداری و بحضور» «مبارك تقدیم خواهد نمود . بطور خلاصه این پزشك اعجوبه حتی دست» «استاد خود را از پشت بسته و هیچیك از دانشمندان در استدلالات علمی» «و طبی و حکمت و فلسفه مرد میدان او نیستند . اکنون محقق شده» «است که پزشك معالج امیر نوح سامانی همین جوان بوده است و» «پزشکان دیگری که در مداوای امیر فقید شرکت داشته‌اند از روی» «حسادت و بغض نجات امیر را نتیجه معالجات قبلی خود وانمود کرده» «بودند . امیر ابوالعباس در حضور خود غلام اینجوان را «نابغه شرق» و» «استاد استادان نامیده و الحق که شایسته این القاب و عناوین میباشد» «و گذشت روزگار قدر و منزلت او را به جهانیان ثابت خواهد نمود .»

پزشك بعد از مطالعه این مطالب نامه را بسلطان تقدیم کرد و باتبسمی که حاکی از بدبینی و تمسخر بود گفت :

ـ ولی قربان . بنظر چاکر در وصف اینجوان مبالغه شده است . درمداوای امیرنوح سامانی گروهی‌از پزشکان ورزیده‌ومجرب درباره‌بخارا شرکت داشته‌اند . این جوان هم یکی از آنان بود و در آن هنگام بیش از ۱۸ سال نداشته آیا عقل سلیم باور می کند یك جوان ۱۸ ساله پزشك متبحری از کار در آید ؟ به نظر چاکر و تمام کسانی که از وسعت علم طب اطلاع دارند و باتفاق آراء تمام پزشکان امروزه مادام که یك پزشك مراحلی از مطالعات و تجربیات و آزمایش های دشوار ومهم رشته پزشکی را طی نکند ابدا صلاحیت و شایستگی و حتی جرات مداخله در فن پزشکی را نخواهد داشت . در باره مداوای امیر نوح باید معتقد بود که تنها بخت و اقبال بااین جوان مساعد بوده که در موقع تاثیر داروهای مصرفی و نتیجه دادن معالجات پزشکان قبلی این جوان مداخله کرده و پایان کار بنام او تمام شده زیرا وی آخرین کسی بود که بمداوای امیرپرداخته است‌وبجزاین‌هر پیرایه‌ای باین امربسته‌شود دور از منطق و قضاوت عقل سالم خواهدبود و گمان دارم تمام آقایان پزشکان حاضر با چاکر دراین نظر موافق باشند . بطور خلاصه می خواهم بعرض شهریار بزرگوار برسانم که این شایعات بیشتر جنبه

ـ۲۷ـ

اغراق بلکه خلاف حقیقت را دارد .

سلطان به شنیدن این عبارت قیافه ناراضی به خود گرفته گفت:

ـ عجیب است . مگر شما حسن میکال را نمی شناسید ؟ اوممکن نیست مبالغه کند . در دربار شاه خوارزم با بودن عده‌زیادی از مشهور ترین دانشمندان و پزشکان ممکن نیست بیك جوان نورسیده و تازه کار چنین امتیازی بدهند . این مرد دربخارا اجازه استفاده ازکتابخانه نفیس سلطنتی سامانیان را داشته ومشاور مخصوص امیر نوح بوده بعلاوه در سن ۱۸ سالگی برای او مقرری سالیانه تعیین کرده بودند و این امتیازی است که بسیاری از پزشکان و دانشمندان حتی بعد از سالها خدمت و زحمت و مطالعه نمی توانند بدست آورند . بسیار طبیعی است که وقتی نوجوانی باین سن و سال چنین مقام و موقعیتی تحصیل کند قهرا مورد بغض و حسادت همکارانش قرار می گیرد . وانگهی اگر بگویم بدست آوردن شهرت و محبوبیت او در دربار سامانیان براثر تصادف یا مساعدت بخت بوده چگونه ممکن ادست دردربار گرگانج همین امتیازات بصورت ممتازتری تجدید و تکرار شود ؟ کسی که این نامه را نوشته در تمام مسائل به نظر شك و تردید نگاه می کند و تا به‌حقیقت موضوعی ایمان قاطع نداشته باشد محالست باین صراحت و استحکام اظهار نظر کند و باین دلائل است که من در صحت مطالب این نامه تردیدی ندارم . آقایان من نمی توانم باتمام قدرت و امکانات موجوده ناظر تحمل درد و رنج پسرم باشم . متوجه هستید آقایان پزشکان مجرب و کار آزموده یانه ؟

در قیافه سلطان آثار خشم و نگرانی نمودار بودو بخصوص جملات آخر را با کنایه نیشداری بر زبان راند و پزشکان را مورد ملامت قرار داده بود . چند بار در طول تالار قدم زد . بعد نزدیك وزیر دربار ایستاد و با لحن قاطعی گفت :

ـ این آقایان باید بطور دسته جمعی مسعود را معاینه کنند و بعد جلسه مشاوره طبی تشکیل دهند اول باید درد شدید معده بیمار را تسکین بدهند که این همه رنج نبرد بعد باتفاق یکدیگر بنشینند و تمام تجربیات و مطالعات خودشانرا برای تشخیص قطعی مرض وبهترین راه معالجه بکار برندو نتیجه راهم بلافاصله بمن اطلاع بدهید . متوجه‌شدید؟

از زمین تا فضا

گرمان تیتوف ، مرد جدید فضا یکی از ورزشکاران مشهورشوروی است . دراین عکس اورا درحین انجام یکی از عملیات ورزشی‌بسیار مشکل که شرط پذیرفتنش‌بکلاس فضانوردی بود مشاهده میکنید.

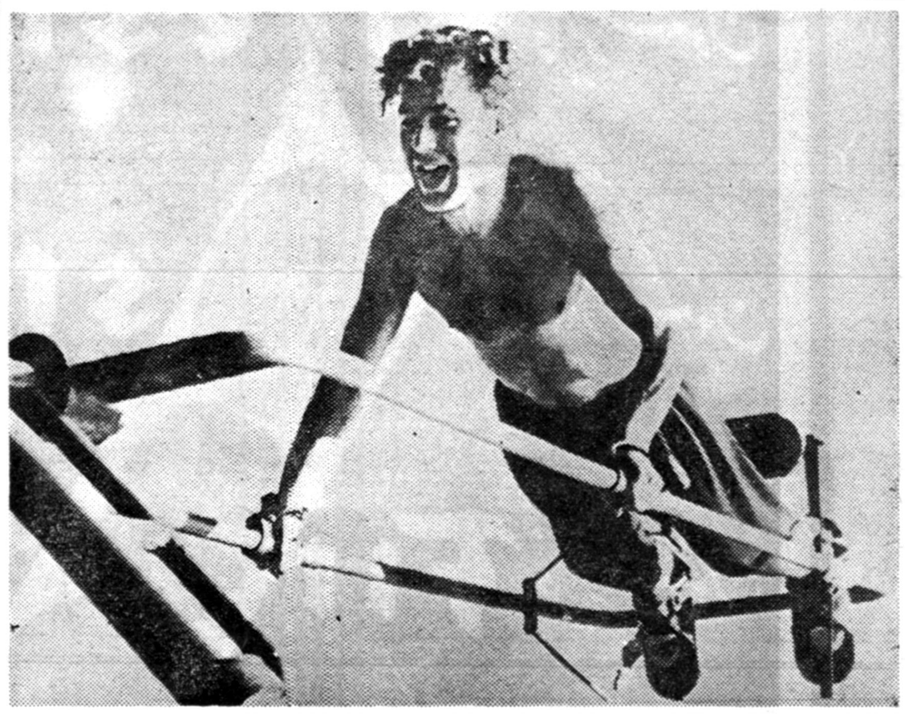

تفسیرهای مهم مطبوعات جهان

من از برلین میآیم

از لوئیز فیشر

مردی‌که دربرلین شرقی میزیست وقتی فهمیدکه من مخبر روزنامه‌هستم اخمهای خودرا درهم کشید وگفت : بمردم خودتان بگوئید ، نگذارند خروشچف شهر برلن را مسخر کند، برای اینکه یگانه منفذما برای فرار بسته میشود و تا ابد در زندان او باقی خواهیم ماند . آنگاه نگاهی‌بسر تا پای من انداخت وگفت :

میفهمی ، برلن غربی یگانه دروازه آزادی و راه فرار مابدنیای آزاد است وبهمین جهت خروشچف میخواهدآنرا ببندد .

دراین موقع زنی از حیاط خانه خارج شد وبا مردی‌که با من صحبت میکرد باتفاق هم دور شدند .

عبور از منطقه شرقی برلن بغربی وبرعکس آزاد است (این مقاله قبل از مسدود شدن راه نوشته شده‌است) انسان میتواند از چنین راه عبورکند دربعضی از نقاط اوراق شناسنامه را می‌بینند ولی با « ترن . اس» یا ترن «یو» که «مترو»ی شهر برلن است ، انسان بدون دردسر وبازجوئی‌میتواند ازشرق بغرب برود .

به‌یك کافه که کنار باغ وحش قرار گرفته است داخل شدم ، دیدم یك دختر وپسر آلمانی که تقریبا ۱۷ ساله‌اند ، مشغول نوشیدن«کوکاکولا» هستند . از لباسشان تشخیص دادم که از منطقه برلن شرقی آمده‌اند ، لبخندی به‌آنها زدم ، آنها نیزخندیدند همین لبخند باب مذاکره با آنها را باز کرد .

پرسیدم ، فراری هستید ؟

دخترك‌گفت : نه‌آمده‌ایم «بلوجین» بخریم .

پرسیدم مانعی نیست ـ گفت : سابقا حزب کمونیست ایراد می گرفت ومیگفتند «بلوجین» ازمحصولات سرمایه‌داری است ولی وقتی دیدند که خیلی طالب دارد ، آنها نیز اجازه دوخت و فروش آنرا دادند اما چون تنك نیست و علامت پشت را ندارد بهمین جهت ما آمده‌ایم علامت‌دارش‌را بخریم . سپس اضافه کرد وگفت : در ضمن سینما هم رفتیم .

پول آلمان شرقی

پرسیدم با مارك شرقی چطور توانستید بسینما بروید . پسرك جوابداد :

چطور نمیدانید ؟ بعضی از سینما ها که فیلمهای جنسی ، یا جنائی نشان میدهند مارك آلمان شرقی را قبول‌میکنند درحالیکه مارك‌آلمان‌شرقی ۲۸ درصد مارك آلمان غربی ارزش دارد . خیلی تعجب کردم وبعدا که دراین باره تحقیق کردم معلوم شد دولت آلمان غربی‌بن سالیانه ۷میلیون مارك مابه‌التفاوت این زیان را برای کمك باهالی برلن شرقی که میخواهند فیلم‌های سینما ، یا تماشاخانه های برلن غربی را ببینند پرداخت میکند.

همین کار سبب میشودکه هزاران نفر از مردم برلن شرقی از تفریح محروم نشوند . شهرداری برلن غربی درمورد موزه‌ها و نمایشگاه‌ها همین رویه را معمول داشته است .

پرسیدم وضع شما دربرلن شرقی چطور است ؟

دخترك‌گفت :

از سال پیش‌کمی بهتر شده‌است ولی در مدرسه از دست پیشرفتهای روسیه شوروی سردرد میگیریم .

پرسیدم آیا تبلیغات شوروی ها اثری درشما بجای میگذارد ؟

موهای دم اسبی خودرا تکان داد وگفت :

می‌شنویم واما گوش نمیدهیم .

یکروزکه بیکی‌از سینما های برلن شرقی‌رفتم ازبوی‌تعفن سینمانتوانستم فیلم را تاآخر نگاه‌کنم از سینماخارج شدم و سوار تاکسی شدم . ازراننده تاکسی پرسیدم وضع شما چطور است ؟

گفت : ما کاملا آزاد هستیم .

باتعجب پرسیدم . راستی . . . چطور ؟

جوابداد : بدلیل اینکه هرکاری‌را که آنها دستور میدهند آزادانه انجام میدهیم .

یکروز در داروخانه‌ای ایستاده‌بودم ودیدم که یك خانم آلمانی بابت‌داروی خود مارك شرقی میدهد از او پرسیدم شما چطور مارك آلمان شرقی را قبول میکنید . او جوابداد : که او سه‌برابر بیشتر پول میدهد وما این مارك هارا به‌بانك میدهیم و مارك غربی میگیریم. درضمن بیمار میتواند داروی موردنیاز خودرا بدست بیاورد ، پرسیدم‌چطور پزشك‌جرات میکند داروی غیربرچسب روسی بنویسد ؟گفت :

آنها نام داروهای غیر روسی را روی ورقه کاغذ بدون امضاء یا کنار روزنامه‌ای مینویسند . و بدست‌بیمار میدهند .

عجیب اینست که این مشتریان گاهی داروهای معمولی را که ساختن آن خیلی آسان است و درهمه دنیا به آسانی میتوان آنرا بدست آورد ، از ما مطالبه میکنند .

روزی دریك کافه درمنطقه غربی نشسته بودم وبایك استاد دانشگاه منطقه شرقی آشنا شدیم .

سربازان آلمان شرقی دو پیرمرد و پیرزن را که می خواستند به برلن غربی پناهنده شوند ، از کنار سیم های خاردار دور می کنند . اکنون در سراسرمرز برلن غربی‌وشرقی سیم های خاردار کشیده شده استو سربازان در همه جا به نگهبانی مشغولند .

استاد روزنامه های برلن غربی را مطالعه میکرد . از او پرسیدم ، اگر ارتش سرخ ازآلمان شرقی خارج‌شود چه خواهد شد ؟

لبخندی زد و گفت :

نمیدانم ولی بهتر است « والتر اولبریخت» را هم باخودشان ببرند .

حقیقت تلخی که خروشچف و والتر اولبریخت را ناراحت کرده است .

فرار سال ۱۹۵۸ است . زیرا در این سال تعداد جوانان پرکار و فعالی‌که فرار کردند ۴۷٫۹ فراریان را تشکیل میدادند واز پایان جنك تاکنون‌متجاوز از سه‌میلیون و دویست هزار نفر از آلمان شرقی به آلمان غربی‌گریخته‌اند

روزی بایك راننده تاکسی‌صحبت میکردیم بمن گفت :

آیا غرب درمقابل تهدید خروشچف از ما حمایت خواهدکرد .

گفتم : مطمئن باش !

گفت : پس چرا درمجارستان ، لهستان ، لتونی واستونی و لیتوانی از جای خود حرکت نکرد .

گفتم صحیح است ولی موضوع برلن باآنها کاملا متفاوت است و مسئله برلن بسرنوشت «ناتو»بستگی دارد ومسئله دفاع شخصی است و اگر ما سه‌میلیون نفر از مردم آزاد برلن را بخروشف تسلیم کنیم . آنوقت کشورهای کوچك درباره ماچه فکری خواهند کرد ؟مسئله دفاع از برلن حساب دلسوزی برای مردم‌برلن نیست . بلکه مسئله همانقدر که برای شما مطرح است برای‌ما نیز هست .

(نیولیدر)

رامرا
دوربین عکاسی جدید توأم با رادیو ترانزیستوری
درحالیکه زیباترین عکس را میگیرد عالیترین نغمات موسیقی را نیز
بگوش شما میرساند .
اختراع رامرا لذت عکاسی را صد چندان کرده است . بعد از خانواده‌ها
مجبور نیستند برای خرید دوربین و رادیو دو پول جداگانه بدهند
رامرا در جیب هم جا میگیرد . لذا در ایام تعطیل و پیک نیک
حمل و نقل آن ایجاد ناراحتی نمیکند
RAMERA
تبلیغات زهره
نمایندهٔ انحصاری: تهران صندوق پستی شمارهٔ ۳۸۹ تلفن ۵۵۴۹۹

فروش فروشگاه شب نما خیابان نادری مقابل سینما ایفل در تهران وشهرستانها
نمایندگان‌معتبر پذیرفته‌میشود
آ-۱۷۱۰۶

استراتژی عصر اتم

آیابجز راه صلح راه دیگری وجود ندارد ؟

کشتار ناشی از انفجار یك‌بمب اتمی درمرکز پاریس بیشتر ازتلفات فرانسه در طول چهار سال‌جنك۱۸-۱۹۱۴ خواهد بود .

قدرت انفجاری یك بمب‌اتمی بیشتر از تمام مواد منفجره‌ایست که بشر ا زابتدای‌خلقت بکار برده است .

نتیجه این‌ارقام که‌دانشمندان و پروفسورها آنهارادائماتکرارمیکنند جالب است ، زیرا بنظر میرسد که بعوض آنکه بیانات آنها وحشت ایجاد کند برعکس نگرانی عمومی را از جنك جدیدی ـحداقل دراروپاـ تخفیف‌میدهد .

شواهد امر حاکی از آنست که کم‌کم این نظر قوت میگیرد :

«جنك غیر ممکن است » بجز صلح‌راه دیگری وجود ندارد .»در فرانسه ژنرال دوگل جزء آن دسته از اقلیتی است که معتقد است‌جنك اجتناب ناپذیراست . او چندی قبل طی نطقی که در دانشگاه نظامی فرانسه ایراد نمود گفت :

جنك« قانون انواع »است‌وعلیرغم توسعه سلاحهای کشتار دسته‌جمعی، جنك ممکن است .

اینك در غرب بین کسانی که طرفدار اجتناب ناپذیر بودن جنك هستند باکسانیکه طرفدار نظریه اجتناب پذیر بودن جنك می‌باشند بحث بزرگی وجود دارد . در این بحث‌دانشمندان وکارشناسان‌نظامی شرکت دارند . کسانی که معتقدند جنك اتمی روی نخواهد داد پایه استدلال خودرا براین‌اساس قرار داده‌اند که :

هیچ‌دولتی داوطلبانه جنك را آغاز نمیکند . هیچ‌دولتی بدولت دیگری که دارای سلاح اتمی است حمله نخواهد کرد زیرا کشوری که‌مورد حمله قرار گیرد بقدر کافی وسائلی دردست دارد تامتجاوز را تنبیه‌کند.

هرگزرئیس‌دولتی که مطمئن باشد احتمال دارد چند بمب‌اتمی برفراز شهراو فرودآید دستور آغاز جنك اتمی را نخواهد داد .

تاکنون‌حوادث جهان این نظریه خوش بینانه را تاکید کرده‌است:

ظاهرا قدرتهای بزرك از سلاح های وحشتناکی که دراختیار دارند میترسند .از پایان جنك جهانی‌دوم تاکنون باوجود آنکه چندین باردنیا در برابر خطر جدی جنك‌جدیدی قرار گرفت معذالك هرگز جنگی روی نداد .

بجرات میتوان گفت که چنانچه سلاح‌اتمی اختراع‌نشده‌بودباتحولات سریع اوضاع سیاسی جهان اینك بشرجنك جهانی چهارم را هم‌پشت سرگذاشته بود .

پس از جنك اخیر باوجود آنکه چندین‌بار اختلافات شرق و غرب بمراحل حساسی رسید ولی هیچ دولتی مستقیمادشمن‌خودراموردحمله قرار نداد و هرگز منافع حیاتی او راتهدید نکرد هرزمان که « جنك گرمی »روی داد طرفین باقرار داد هائی حدود یکدیگر را مشخص کردند . چه دربرلن وچه درلائوس دیپلماسی قدرتهای بزرك همانقدر حساب شده رفتار کرد که‌سلاح های آنهابی‌حساب است . درهمان لحظاتیکه «جنك گرم» در بسیاری از نقاط جهان مردم را بوحشت انداخته بودسران کشور های بزرك که از قدرت سلاحهای خود اطلاع داشتند یکدیگر را به‌راه عقل‌دعوت نمودند . جنك کره ، ویت‌نام ، کنگو ، لبنان و بسیاری دیگر از جنك‌های محلی شاهد این مدعی است .اما باید دید که چرا آنقدر که‌دراروپا دانشمندان و کارشناسان نظامی طرفدار نظریه اجتناب ناپذیر بودن جنك هستند در امریکا دانشمندان و کارشناسان نظامی در این خوش‌بینی شریك نمیباشند .؟

پاسخ باین سئوال روشن است زیرا اختلاف انتظام روانی ناشی از مختلف بودن وضع گذشته بین‌اروپا وامریکا است . بهتر گفته شود :

اروپائیها معتقدند که پیرل هاربور اتمی غیر ممکن‌است.(ژاپونیهااولین پایگاهی‌راکه موردحمله قراردادند پایگاه‌دریائی امریکادرپرل هاربور بود) وانگهی غرب دفاع از اروپا وامریکارابه‌نیروهای امریکاواگذار کرده‌است .

درشماره‌آینده:

خوش بینی

لاستیک فایرستون
سلطان لاستیکهای جهان
لاستیک Firestone فایرستون
لاستیک Firestone فایرستون
لاستیک Firestone فایرستون
لاستیک Firestone فایرستون
لاستیک Firestone فایرستون
نماینده انحصاری در ایران:
شرکت سهامی جهان موتور خیابان امیرکبیر تلفن ۳۰۲۱۹۵ ۳۰۲۱۹۶ ۳۰۲۱۹۷
تبلیغات ذوس

VITA
ویتا
-؟؟...

آ-۱۲۶۲۵

اجتماعی

گفتگوی تلفنی مردم

به تلفن شماره ۳۰۰۱۰

همه روزه بعد از ظهر ها غیر از روز های تعطیل از ساعت ٦ تا ۷٫۳۰ تلفن کنید و با ما مشکلات ودرد دلهای خود را در میان بگذارید ما حرفهای شما را در همین ستون بگوش مسئولین امور میرسانیم

گدادر تهران وشهرستانها فراوان است

نمیدانم این بودجه زیادی که در اختیار اردوهای کار میباشد بهچه مصرفی میرسد که در هرکوچه و پس کوچه تهران وشهرستان ها حتی در قطار های مسافربری گدایی اندازه پیدامیشود و سازمانهای اردوهای کار تهران و شهرستانها گویا بودجه خودرا بمصرف کار های دیگری میرسانند.

ح-ف

مردم بستوه آمده‌اند

من مقیم خیابان تهران نوبعدازپمپ بنزین خیابان مسجدحسینی دست‌چپ ،کوچه فدائی ،کاشی شماره ٤هشتم درجنوب خانه من سنگ‌کوبی بسیار بزرگی احداث شده که گردوخاك آن تاشعاع دویست‌متر بسمت‌شمال میرود واز مردم این منطقه سلب آسایش نموده نمیدانم چرا اداره‌کل‌امور شهر بااینکه حکم برفع نقص صادره نموده دراجرای آن سرپیچی‌میکند و هرچه شکایت‌میشود ترتیب‌اثر نمیدهند واداره مزبورهنوز دراین باره تصمیم نگرفته علت‌چیست مدت یکسال است حکم صادره را اجرا نمیکند .

صدرالدین‌میرسعیدی

گران فروشی هم‌حدی دارد

*قصابی واقع در کوچه کلانتری جوادیه جنب کلانتری گوشت گوسفندرا کیلوئی ۱۱۰ریال‌حساب میکند ، دیروز بابت پنج‌سیر گوشت معمولی بدون استخوان چهل‌وپنج ریال از من پول گرفت وحال آنکه بهترین قسمت‌گوشت‌طبق‌نرخ‌شهرداری کیلوئی ۷۵ریال است خوب است ماموران‌مبارزه با گران‌فروشی سری‌هم باین قصابی بزنند وجلوی اورا بگیرند.

ع- بابپوردی

* * *

پس دکتر ها چه میشوند ؟

*در شماره ۱۰۵٤۹ وشماره ۱۰۵٦۲ و شماره ۱۰۵٦۳ روزنامه اطلاعات شرحی در مورد معافیت مشمولین نظام وظیفه در قبال‌پرداخت مبلغی وجه درج شده و نتیجه باین شرح که مشمولین لیسانسیه ۵۰۰۰ هزار ریال و دیپلمه ۳۰۰۰ ریا لو عادی ۱۰۰۰ ریال خاتمه یافته چون در مشروحه مزبور ذکری ازنام مشمولین مهندسین و دکتر ها نشده لذا بدینوسیله استفسار میشود آیا مهندسین و دکتر ها پس از خاتمه تحصیلات عالیه مشمول مزایای این قانون که در دست تدوین است خواهند بود یاخیر . چون موضوع برای طبقات اخیرالذکر حائز کمال اهمیت است خواهشمند است برای روشن شدن اذهان مراتب را در آن روزنامه گرامی امربدرج فرمائید . شاهی اداره خریدو جمع آوری کنف ع-رسولی

* * *

این قانون شامل پزشکان نمیشود

همانطور که تاکنون نوشته شده ودر متن تصویبنامه دولت نیز خاطرنشان گردیداین قانون‌شامل پزشگان (پزشك‌دامپزشك- دندان‌پزشك و دکتر داروساز)نخواهدشد چون این پزشگان مورد احتیاج کادر پزشکی و دامپزشکی ارتش هستند.

* * *

ارزاق در اردوگاه اوشان ارزان‌است

اداره روزنامه اطلاعات عطف بمطالب مندرج در ستون گفتگوی تلفنی مردم شماره ۱۰۵۷۵ -آن جریده محترم باطلاع میرساند اصولا شخصی بنام عباس آشتیانی دربین کارمندان اداره تسلیحات ارتش وجود ندارد از طرفی جهت مزید اطلاع استحضار میدهد که خواربار و میوه اردوگاه اوشان از دست اول در میدان شهر خریداری و باوشان حمل وبانازلترین‌قیمتی دراختیار مصرف‌کنندگان گذارده میشود و بدین صورت قیمت میوه وخواربار جهت‌ساکنین اردواز اهالی تهران ارزانتر و بمناسبت ارزان بودن سایر ییلاقی های اوشان نیز ازاردوگاه خرید مینمایند دستور فرمائید آقای عباس آشتیانی باین قسمت اعزام چنانچه شکایتی داشته باشندموارد شکایت ایشان‌بررسی واقدام گردد .

اداره تسلیحات ارتش

* * *

این خیابان را بشکل اول برگردانید!

*مدت سه ماه‌است که خیابان دام‌پزشگی (علیا) واقع درغرب اقصی تهران رابرای اسفالت کنده وتبدیل بیك تپه خاك‌نموده واهالی را از آب های گندیده که‌در جوی ها روان بودمحروم گردانده‌دراین فصل تابستان معلوم نیست سرنوشت وبهداشت قریب صدهزار نفر مردم بکجا منتهی میشود ونمیدانیم بکجا متوسل شویم که خیابان را بشکل اول درآورده یااقلاجدول اطراف آنرا بسازند که از مضیقه بی‌آبی خارج شویم .

احمد فلسفی

اداره پست رسیدگی کند

*درخیابان نواب چهارراه سالار جنب صندوق پست یك‌خرازی فروش هست که تمبر پستی هم میفروشد ولی در مقابل یك‌تمبر یکریالی ۱٫۵ ریال دریافت میکند و درمقابل اعتراض اشخاص میگوید منکه نوکر پدر کسی نیستم که برای راحتی مخلوق۳۰ ریال کرایه تاکسی بدهم بروم از پستخانه تمبر بیاورم که مردم راحت باشند میخواهم نباشند در صورت قانونی نبودن عمل اینشخص‌لازمست رسیدگی شود .

بانوپ‌بهرامی

تقاضای اضافه دستمزد

آقاشمارا بخدا بنویسید آقای دکتر نصر شهردار تهران با اضافه دستمزد کارمندان روزمزد و حکمی شهرداری که بودجه‌آن هم‌موجوداست موافقت نمایند ویك عده کارمند روزمزد رانسبت‌بکار سنگینی که‌انجام میدهند بیش ازاین دلسرد ننمایند.

کارمند روزمزد شهرداری تهران

برق فیروز جواب میدهد

ازبرق فیروز اطلاع میدهند نسبت بشکایت آقای علی اکبر صادقی راجع بکوچه هفت متری ارجمندی رسیدگی شدو بدین وسیله توضیح داده میشودکه در حوزه عملیات این شرکت کوچه‌هفت متری ارجمندی وجود ندارد و چنانکه منظور خیابان ده‌متری‌ارجمندی است بازرسان شرکت رسیدگی نموده و هیچگونه خاموشی مشاهده نگردیده است .

قهرمانی -برق فیروز

سکنه نارمك باشهرداری همکاری میکنند

در انجمن های محلی شهر

جلسه شورای محل نارمك در منزل آقای سرگرد قهرمان‌ابراهیمی باحضور آقایان سرتیپ ارجمند ، سرهنك محمدی ، سرهنك دیباج، سرهنك پدرثانی ، حاج‌امین ، دکتر سیادت ، عدنانی ، اعتمادی ،هدایتی بشارت ، یزدانی ، ثقفی ، حاج پدرثانی ، شیلاتی ، کاشانی و مشعشعی نمایندگان قطعات شهر نارمك تشکیل شد . دراین جلسه ضمن آشنائی باآقای زرین خامه از اقداماتی که درباره عمران کوی مزبوردردست اقدام است‌مذاکراتی صورت گرفت .

آقای سرگرد قهرمان ابراهیمی خدمات آقای زرین خامه را که در گذشته شهردار نارمك بودیادآور شد وتقاضای ساکنین‌رابرای‌عمران وآبادی محل ذکر نمود و اظهار داشت ساکنین نارمك باامیدواری کامل منتظر اقدامات شهردارجدید هستند . بعد آقای سرهنك دیباج ضمن بیان تاریخچه مفصلی‌ازایجاد شهر نارمك و مراحم خاص‌شاهنشاه باین کوی نوبنیاد اظهار داشت‌مردم نارمك بانهایت صمیمیت آماده همکاری با ماموران شهرداری می باشند ویقین دارند در اثرهمکاری مردم وشهرداری شهر نارمك‌جبران عقب‌ماندگی خودرا خواهد کرد.

قیمسار سرتیپ ارجمند ضمن‌بیاناتی اثرهمکاری مردم باشهرداری و دولت رامورد بررسی قرار داد و اظهار داشت باید شهرداری‌ومردم دست‌بدست هم بدهند و در پناه وحدت و هم‌آهنگی و رعایت‌بی‌نظری موانع را از پیش پای خودبردارند.

آقای سرهنك‌محمدی از وضع بی‌آبی قطعه مستثنیات شرقی‌اظهار نگرانی کرد و تقاضا نمود دراین مورد توجه بیشتری بعمل آید تا رفع نگرانی ساکنین بشود.

درپایان آقای زرین‌خامه اقدامات انجام شده شهرداری را در نارمك بیان کرد واز حسن همکاری مردم و علاقه‌آنان بعمران‌وآبادی قدردانی کرد.

شاه آباد نو آب ندارد

دویست متری این محل لوله‌کشی است

جلسه انجمن محلی شاه‌آباد به ریاست آقای مقدم وباحضور کلیه اعضاء تشکیل شد اعضای انجمن پیشنهاد کردندکه سازمان آب ، دویست‌متری شاه‌آباد نورالوله‌کشی کرده ودر شرائطی که هزاران نفر درشاه‌آبادنو از لحاظ نداشتن آب درزحمت‌اند حق اینست که‌هرچه زودتر این محل نیز لوله‌کشی شود آقایان علی‌اکبر قراگوزلو وحسین محمدی اسمعیل خردیی ،احمدامینی دراین مورد مطالبی بیان کردند و قرار شد از طرف انجمن‌نامه‌هائی به‌نخست‌وزیری ووزارت کشور و سازمان آب دراین مورد نوشته شود.

چهار خیابان جوادیه اسفالت میشود

جلسه شورایعالی جوادیه در سالن شهرداری باحضور آقای مینوچهر وعده زیادی از مردم تشکیل شد شهردار جوادیه در مورد اسفالت گفت چهار خیابان جوادیه در دست اسفالت است وپس‌از چند روزکار اسفالت این خیابان ها پایان خواهد یافت . شهردار جوادیه گفت‌برای حفر پنجمین‌چاه عمیق جوادیه‌قرار- دادی بسته شده و بزودی لوله - گذاری چاه پایان میبابد وی افزود که‌پس از بهره‌برداری از این چاه آب بقدر کافی بخانه‌هاخواهدرسید

آقایان رضائی نگارش بغدادی درباره مسائل مختلف صحبت‌کردند وپیشنهادی بشورا داده شد که در اطراف تشکیل شرکت تعاونی مصرف درجوادیه مطالعاتی آغازگردد.

انجمن محلی نواب جنوبی

اقدامات فردی به نتیجه نمیرسد

باکار دسته جمعی آسایش مردم تامین میشود

جلسه هفتگی هیئت مدیره‌انجمن در منزل آقای بیگلر بریاست‌آقای بداغی وباحضور آقایان رضائی ، سرهنك راسخ، اکبر شاهی،کاتبی بیگلر ، سلطانی ، دریابازی،مروجی دکتر مبینی تهرانی ودرغیاب‌آقایان سرهنك‌پور ، دکتراخوان، مجتهدی تشکیل شد .

آقای مروجی بازرس انجمن‌گفت بنده اگر بدانم وظیفه‌ای که اساسنامه به‌بنده داده است انجام بدهم دوستان و همکاران عزیزم رنجش پیدا میکنند .بنده درجلسه گذشته به اقدامات فردی وتصویب نشده دبیر انجمن ایراد گرفتم وراه این بود که در صورتجلسه‌قیدمیشد نه‌تنها در دفتر صورت جلسات منعکس نشده بلکه دبیر انجمن کتبا استعفاء داده .

آقایان رضائی وسرهنك راسخ وکاتبی گفتند چون دبیر انجمن از پایه‌گذاران انجمن و مورد احترام کلیه آقایان میباشند استعفای ایشان نباید پذیرفته شود ..

آقای بیگلر پیشنهاداتی بشرح زیر داد که تمام آنها تصویب شد ومقرر گردید بمورد اجرا گذارده شود .

۱- محلی برای دفتر انجمن‌کرایه ومبله شود .

۲-انتخاب رئیس کمیسیون عمران.

۳-تهیه ونصب تابلو انجمن درمحل دفتر موقت انجمن

آقای مروجی تقبل نمود تااجاره محل مناسب دفتر موقت انجمن در منزل ایشان باشد وآقای رضائی نیز میز وصندلی مورد لزوم راتعهد کرد . درپایان جلسه آقای دکتر مبینی تهرانی درمورد نقش‌تبلیغات صحبت کرد وپیشنهاد کرد .جزو کمیسیونهای انجمن کمیسیون تبلیغات نیز منظور و مشغول‌فعالیت گردد. این پیشنهاد نیز بااکثریت آراء پذیرفته شد .

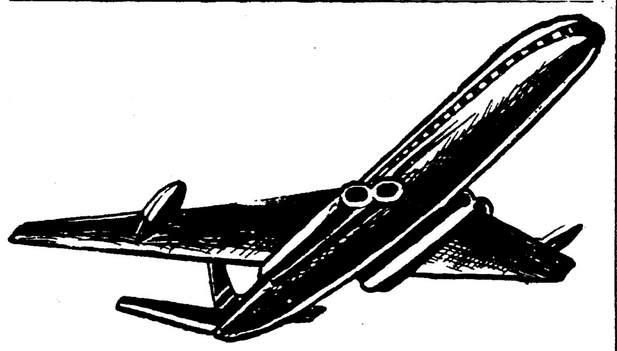

بی - او - اِ - سی

قرعه کشی بلیط دو سره‌تهران- رم

جایزه مسابقه «برازنده خانم منهای برازندگی» مجله اطلاعات بانوان که از شرکت هواپیمائی بی .او .ا .سی خریداری شده است بزودی در سالن انجمن دوشیزگان و بانوان انجام خواهد گرفت . ۱-۲

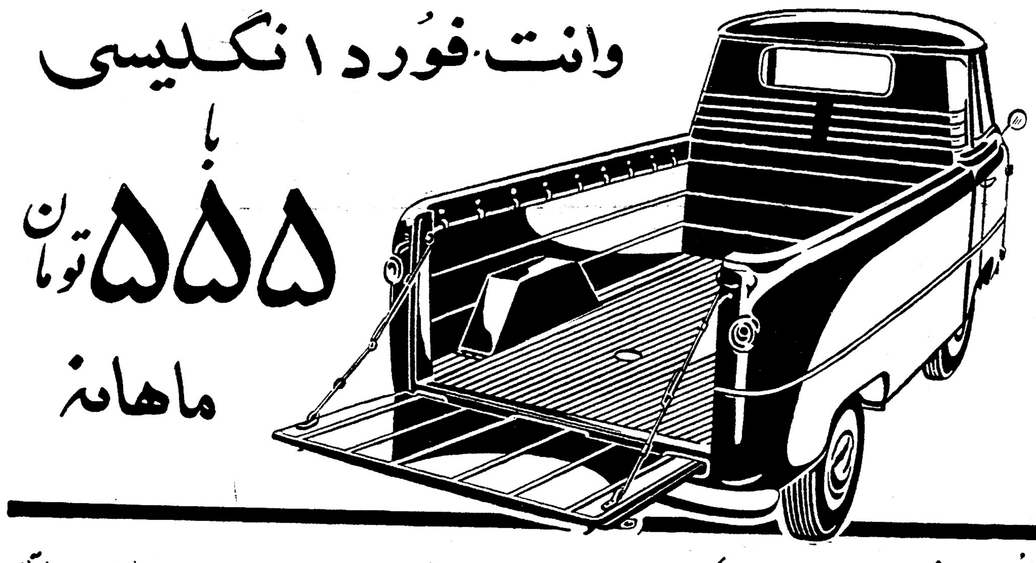

وانت فورد انگلیسی با ۵۵۵ تومان ماهانه

وانت فورد انگلیسی مورد استفاده مالکین -کشاورزان -موسسات حمل ونقل واتوبارها -فروشندگان مواد غذائی وکارخانجات برای حمل بار وعرضه محصولات درشهرودهات

وانت فورد انگلیسی :محکم -پرقدرت -بادوام -نمایندگی شرکت سهامی تهران موتور خیابان اکباتان -تلفن ۲۳۶۵۸

سرویس ولوازم یدکی باقیمت مناسب درسراسرایران موجود است

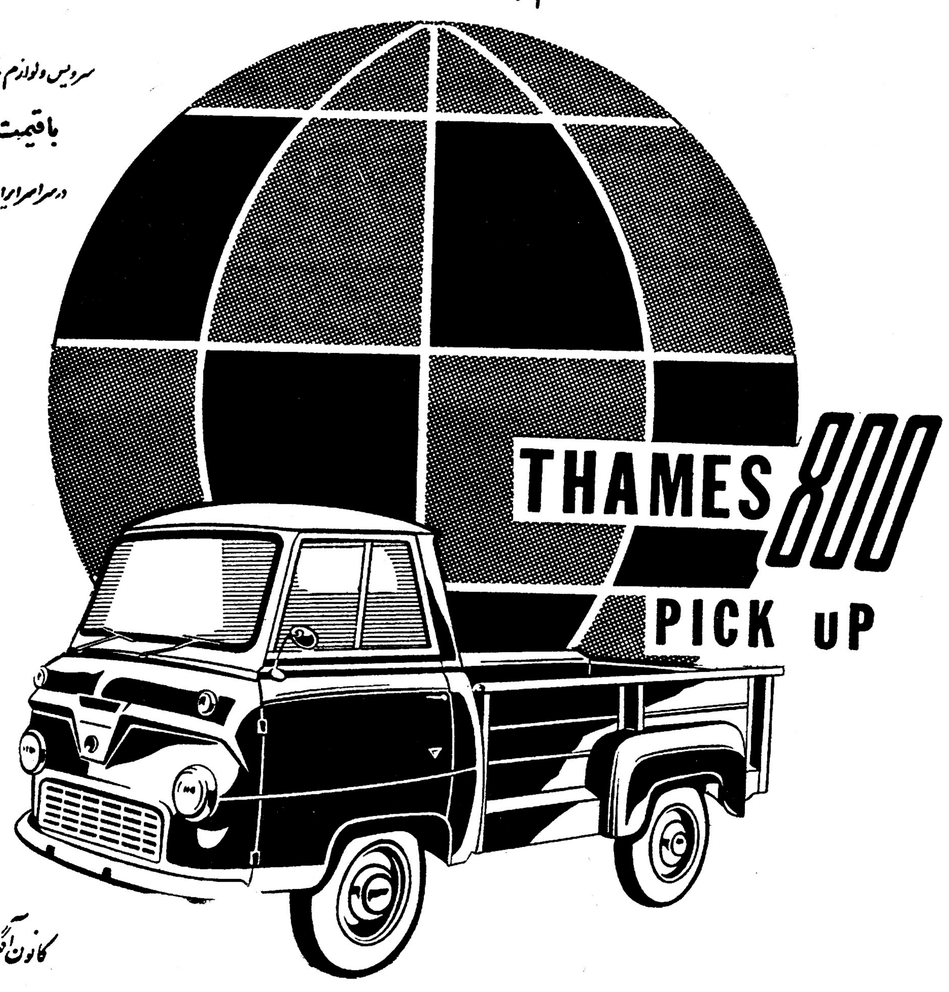

کانون آگهی زیبا

آ-۱۷۰۶۶

برنامه سینماها

سینماهای درجه یک

سینما آسیا تلفن ٤۲۹۰۹
شالارنان (سینما سکوپ - دوبله بفارسی) با شرکت ویتوریو گاسمن دوریان‌گری ۰ شروع ۳۰ر۱۰ صبح - ۳۰ر۲ - ۳۰ر٤ ۳۰ر٦ - ۸ر۳۰ بعد از ظهر (تراس) جوولانکا و دیگران شروع ۳۰ر۷ - ۳۰ر۹ بعد از ظهر

سینما امپایر (تلفن ٤۹۰۸۱-۷٦۲۵۳)
شب طولانی ٤۳ (دوبله بفارسی) باشرکت بلیندالی -گابریل فرزتی شروع۳۰ر۱۰ صبح ۳۰ر۲-۳ر٤-۳ر٦ ۳۰ر۸ بعد از ظهر (تراس) شب طولانی ٤۳ شروع ۳۰ر۷-۳۰ر۹ بعد از ظهر

سینما ایران تلفن ۳٦۴۵٤
ملانصرالدین ودزدبغداد (رنگی - دوبله‌بفارسی) شروع ۳۰ر۱۰ صبح ۳۰ر۲-۳۰ر٤ -۳۰ر٦ -۸ر۳۰ بعداز ظهر .

سینما پلازا تلفن ٤٤۲۰۵
فابیولا (پانورامیك-دوبله بفارسی) باشرکت میشل مورگان- جینوچروی شروع ۱۱ صبح - ۳ .وربع - ۵ وربع ۷وربع و ۹ربع بعد از ظهر

سینما تخت جمشید تلفن ٤۳۵۵۰
سامسون و دلیله (رنگی - دوبله بفارسی) با شرکت ویکتورماتیور هدی لامار شروع ۳۰ر۱۰ صبح - ۳ ۵ - ۷ - ۹ بعد از ظهر

سینما چارلی تلفن ٦۸٤٦۱
سه تفنگدار (رنگی - دوبله به فارسی) باشرکت جین کلی - لاناترنر وان‌هفلین شروع ۳۰ر۱۰ صبح - ۳- ۵- ۷ - ۹ بعد از ظهر

سینما حافظ (تلفن ٤۳۰۷٤)
شب طولانی ٤۳ (دوبله بفارسی) باشرکت بلیندالی - گابریل‌فرزتی شروع۳۰ر۱۰ صبح ۱-۳-۵-۷-۹ بعد از ظهر .

سینما دراپوین (تهران پارس) تلفن۹۱۱۵٤۳
آرزوی جوانان (دوبله بفارسی)با شرکت ویتوریو دسیکا -والتر کیاری شروع۳۰ر۷-۳۰ر۹ بعد از ظهر

سینما دنیا تلفن ۳۳۸۱۲
تارعنکبوت (رنگی -دوبله بفارسی) با شرکت ریچارد ویدمارك - لورن باکال،شروع ۱۰ وربع صبح ۲ و ربع ٤ و ربع ۳۰ر٦ - ۸ر۳۰ بعد از ظهر

سینما دیانا (تلفن٤۳۰۱۰)
ملانصرالدین ودزد بغداد (رنگی- دوبله بفارسی)شروع ۳۰ر۱۰ صبح - ۳۰ر۲-۳۰ر٤-۳۰ر٦-۸ر۳۰ بعد از ظهر (تراس) قیامت شروع :۳۰ر۷-۳۰ر۹ بعد از ظهر

سینما رادیوسیتی (تلفن٤۳۳۳۰)
تارعنکبوت (رنگی -دوبله بفارسی) باشرکت : ریچاردویدمارك -لورن باکال شروع۱۱صبح -۳-۵-۷-۹ وربع بعد از ظهر .

سینما رکس (تلفن ۳٤۱٦۹)
اسیر فراری (دوبله بفارسی) با شرکت هاروی کروگر شروع ۳۰ر۱۰ صبح -۳۰ر۲ - ۳۰ر٤ - ۳۰ر٦ ۸ر۳۰ بعداز ظهر

سینما رویال (تلفن ٤۹۷۸۵)
اسیر فراری (دوبله بفارسی) با شرکت هاروی کروگر شروع ۳۰ر۱۰ صبح ۳-۵-۷-۹ بعداز ظهر

سینما سعدی تلفن ۳٦٤٦۸
فابیولا (پانورامیك-دوبله بفارسی) باشرکت میشل مورگان- جینوچروی شروع ۳۰ر۱۰ صبح - ۲ - ۵وربع ۸ر۳۰ بعد از ظهر

سینما سهیلا تلفن ۳٦٤۲٤
شارلاتان (سینما سکوپ - دوبله بفارسی) باشرکت ویتوریوگاسمن - دوریان گری شروع ۳۰ر۱۰ صبح - ۳۰ر۲ - ۳۰ر٤ - ۳۰ر٦ ۸ر۳۰ بعد از ظهر (تراس) شارلاتان شروع ۳۰ر۷ - ۳۰ر۹ بعد از ظهر

سینما کریستال تلفن ۳۷٦۷۵
جوولانکا و دیگران (دوبله‌بفارسی) با شرکت وان‌هفلین - سیلوانامانگانو شروع ۳۰ر۱۰ صبح - ۳۰ر۲- ۳۰ر٤ ۳۰ر٦ - ۸ر۳۰ بعد از ظهر (تراس) جوولانکا و دیگران شروع ۳۰ر۷ - ۳۰ر۹ بعد از ظهر

سینمامتروپل (تلفن۳۹٤۱۰)
قیامت (دوبله بفارسی) با شرکت ماسیموسراتو-لیلیالاندی‌شروع۳۰ر۱۰ صبح ۳۰ر۲- ۳۰ر٤- ۳۰ر٦ -۸ر۳۰ بعداز ظهر

سینما مولن روژ تلفن ۷۲۹۲۹
جوولانکا و دیگران (دوبله‌بفارسی) با شرکت وان‌هفلین - سیلوانامانگانو شروع ۱۱ صبح ۳- ۵ - ۷ - ۹ بعد از ظهر

سینما میامی تلفن ۷٤۳۲۹
ملانصرالدین و دزد بغداد (رنگی- دوبله بفارسی) شروع ۳۰ر۱۰ صبح ۳۰ر۲ - ۳۰ر٤ - ۳۰ر٦ - ۸ر۳۰ بعد از ظهر

سینما نیاگارا تلفن ٦۵۳۰۷
جوولانکا و دیگران (دوبله‌بفارسی) با شرکت وان‌هفلین - سیلوانامانگانو شروع ۳۰ر۱۰ صبح - ۳۰ر۲- ۳۰ر٤ ۳۰ر٦ - ۸ر۳۰ بعد از ظهر (تراس) جوولانکا و دیگران شروع ۳۰ر۷ - ۳۰ر۹ بعد از ظهر

سینماهامای (تلفن ٤۲۱٦۹)
قیامت (دوبله بفارسی) باشرکت ماسیمو سراتو-لیلیالاندی‌شروع۳۰ر۱۰ صبح ۳۰ر۲ -۳۰ر٤ -۳۰ر٦ -۸ر۳۰بعد از ظهر

سینما آریا
فابیولا (پانورامیك - دوبله بفارسی) باشرکت میشل مورگان - جینوچروی شروع ۳۰ر۱۰ صبح -۳۰ر۲- ۳۰ر٤ ۳۰ر٦ - ۸ر۳۰ بعد از ظهر (تراس) فابیولا شروع۳۰ر۷ - ۹۳ر۰ بعد از ظهر

سینما اسکار (تلفن ٤۵۷۹۷)
قیامت (دوبله بفارسی) باشرکت ماسیموسراتو - لیلیالاندی شروع ۱۰ صبح ۳۰ر۸ - ۸ر۳۰ بعد از ظهر

سینما برلیان تلفن ۳۳۵۲۵
سلیمان و ملکه سبا (رنگی دو بله بفارسی) با شرکت جینالولو بریجیدا یول براینر شروع ۱۰ صبح ۱۲ - ۲ - ٤ - ٦ - ۸ - بعد ازظهر

سینما المپیا (تلفن ٦۵۷۹۸)
کنت منت کریستو(رنگی-دوبله بفارسی)باشرکت ژان‌ماره فولکولولی شروع ۳۰ر۱۰ صبح ۲-۵و ربع۳۰ر۸ بعداز ظهر .

سینما پارك (تلفن ۳۹٦۳۷)
فرورو ۲ دوت (دوبله بفارسی) با شرکت دلیپ‌کمار - مینا کماری شروع۱۱ صبح ۱-۳-۵-۷-۹ بعدازظهر

سینما تهران تلفن ۳۸۱٦۵
سرگذشت یك زن (دوبله بفارسی) باشرکت : نرگس - بالراج ساهانی شروع ۳۰ر۱۰ صبح - ۲ر۳۰ - ۳۰ر٤ - ۳۰ر٦ ۸ر۳۰ بعد از ظهر (تراس) سرگذشت یك زن ۰ شروع ۳۰ر۷ - ۳۰ر۹ بعد از ظهر

سینما زهره تلفن ۳۰٤۸۰۸
سرحد قهرمانی (دوبله بفارسی) با شرکت : ریچارد ویدمارك - شروع ۳۰ر۱۰ صبح - ۳۰ر۱۲ - ۳۰ر۲ - ۳۰ر٤ - ۳۰ر٦ بعد از ظهر (تراس) سر حد قهرمانی شروع ۳۰ر۸ بعد از ظهر

سینما کارون تلفن ٤۰۰٦۵
سرگذشت یك زن (دوبله بفارسی) باشرکت نرگس - بالراج ساهانی شروع ۲- ۵ بعد از ظهر (تراس) سرگذشت یك زن ۰ شروع ۳۰ر۷ - ۳۰ر۹ بعد از ظهر

سینما مارلن (تلفن ۳۷۳۸۹)
ماسیست (رنگی -دوبله بفارسی) باشرکت چلوآلنسو شروع ۱۰صبح ۳۰ر۲-۳۰ر٤-۳۰ر٦-۳۰ر۸ بعد ازظهر

سینماهای درجه دو

سینما پردیس
چوپان (رنگی - سیناسکوپ) با شرکت ۰ گلن فورد ۰ شروع ۳۰ر۱۰ صبح ۳۰ر۲ - ۳۰ر٤ ۳۰ر٦ -۳۰ر۸ بعد از ظهر

سینما سیلوانا تلفن ۳۳۷۷۷
فابیولا (پانورامیك-دوبله بفارسی) باشرکت میشل مورگان- جینوچروی شروع ۳۰ر۷ - ۳۰ر۹ بعد از ظهر

سینما فری تلفن ۲۷۸۹۳
میخوام برات زن بگیرم (دوبله به فارسی) با شرکت شرلی مك‌لین - آنتونی‌پرکینز شروع: ۳ - ۵ - ۷ - ۹ بعد از ظهر

سینما رویا (تلفن ۳۰۲۲۹۹)
رعد در آفتاب (وایدا سکرین - دوبله بفارسی) باشرکت سوزان - هیوارد -چفرندلر شروع ۳۰ر۹ - ۳۰ر۱۱ صبح ۲-٤وربع- ۳۰ر٦ -۳۰ر۸ بعد از ظهر .

سینما مشعل تلفن ۳۳۸۲٦
حمله سرخ پوستان (رنگی - دوبله بفارسی) باشرکت ژرژوالتر- -کارین یوك شروع ۳۰ر۱۰ صبح ۲ر۳۰ ۳۰ر٤ ۳۰ر٦ - ۸ر۳۰ بعد از ظهر

تئاترها

جامعه باربد (تلفن ۳۲۲٦۵)
نمایشنامه : عشق هرگز نمیمیرد . شروع ۳۰ر۸ بعد از ظهر .

تئاتر پارس (تلفن ۳۸۸۱۱)
کلاهبرداران باشرف (بانضمام کنسرت بانوآفت) شروع ۳۰ر۸ بعدازظهر .

چند خبر از بابل

*دوشیزه پانزده ساله‌ای از اهالی بابل بنام «سارا» بعلت سکته قلبی جانسپرد ، جنازه وی پس از انجام تشریفات قانونی دفن گردید .

*چند روز قبل اتومبیلی برانندگی شخصی بنام نوروزی که از بابل عازم امیر کلا بود در بین راه با کودک ۵ ساله‌ای بنام ربابه تصادف کرد و ویرا بسختی مجروح نمود، مصدوم به بیمارستان بابل منتقل گردید راننده اتومبیل تحت تعقیب قرار گرفت.

* کامیونی که از بابل عازم بابلسر بود هنگامیکه باول خیابان بابلسر رسید باسیم های برق‌خیابان مزبور متصل شد و کمك راننده‌آن بنام حسین بر اثر برق گرفتگی از بالای کامیون سقوط کرد و مجروح شد و به بیمارستان بابل منتقل گردید.

* کودکی بنام نامدار از اهالی بابل ، اشتباها شیشه محتوی سم پاراتیون را بجای آب سر کشید و بیهوش شد . وی جهت معالجه به بیمارستان بابل منتقل گردید وتحت معالجه قرار گرفت.

خونیکه پایمال نشد

نوعروسی بقتل رسید

جنازهٔ او را باینعنوان که بمرك طبیعی مرده‌است دفن کرده بودند!؟

چند روز قبل زن جوانی بنام هاجر از اهالی شاهین دژ که‌فقط چند ماهی از عروسی او باحمداله یکی از اهالی میگذشت ، بمرك ناگهانی فوت کرد، بستگانش جمع شدند و او را بخاك سپردند ولی‌در تحقیقات بعدی مرك زن مزبور مشکوك تشخیص داده شد و ژاندارمری محل شروع به تحقیقات مجدد نمود . چون بیم آن میرفت که هاجر بمرك طبیعی نمرده باشد ، مراتب باطلاع دادستانی مراغه رسید و متعاقب گزارش‌ماموزین، آقایان نعیمی بازپرس و دکتر شمس ، رئیس بهداری میاندوآب به شاهین دژ اعزام شدند پس از مطالعه پرونده امر طبق‌دستور بازپرس ، نبش قبر بعمل آمد و آقای دکتر شمس ضمن گزارش خود اظهار داشت : هاجر بمرك طبیعی نمرده بلکه او را بقتل رسانده‌اند ، آثار ضرباتی که به جمجمه وی وارد شده و اثر فشاری که بگلوی او وارد آمده ،دلیل اینستکه اوبدست شخص و یا اشخاصی کشته شده است. از طرف ماموزین ژاندارمری محل صورت مجلس تهیه گردید و برای یافتن قاتل یا قاتلین این عروس جوان اقدام شده است.

شاهبندژ

اتوبوسی با ۴۰ مسافر آتش گرفت

خبرنگار ما در بستان آباد گزارش میدهد ،چندروز قبل اتوبوس شماره ۱۸۴۱۱ برانندگی نوذر یوسفی‌که با۴۰نفرمسافر عازم اردبیل‌بود، درقریه «سولا»موقع بنزین گیری آتش گرفت و عده‌ای از مسافرین بسختی مجروح گردیدند وبه بیمارستان منتقل شدند . حال۵نفر ازآنها وخیم است .

قتل یا حادثه !؟

معلوم نیست این جوان بقتل رسیده یاتصادف‌کرده است

خبرنگار مادر شیراز گزارش میدهد دیروز موتور سواری بنام عوض مزیجانی ، ساکن یکی از قراء تابعه شیراز موقعیکه باموتورسیکلت عازم‌شیراز بود، درنزدیکی پل فسا باتیر سیمانی تصادف کرد و مجروح شد ویرابه‌بیمارستان سعدی شیراز منتقل کردند ولی درآنجا بعلت شدت جراحات وارده فوت نمود .

شیراز

جریان‌از طرف مقامات صلاحیتدار تحت‌رسیدگی‌است تامعلوم شودکه جوان مزبور براثر تصادف فوت کرده یااینکه اورابقتل رسانده‌اند.

در انتظار وام

خبرنگار ما در زاویه زرنـد گزارش میدهد چون عدهٔ زیادی از خرده مالکین و کشاورزان زرنـد بمنظور توسعه امور کشاورزی و ایجاد باغ تقاضای وام از بانـك کشاورزی نموده بودند از طرف‌بانك مزبور آقای نصرت‌اله زاهدی‌بزاویه زرند وارد شد و پس از رسیدگی بپرونده متقاضیان گزارش هائی تنظیم کرد تا وام مورد نظر بـه متقاضیان پرداخت شود هم اکنون کشاورزان در انتظار دریافت وام‌می باشند.

۲۱۴ کیلو تریاك که در دو اتومبیل جیپ‌کشف شد

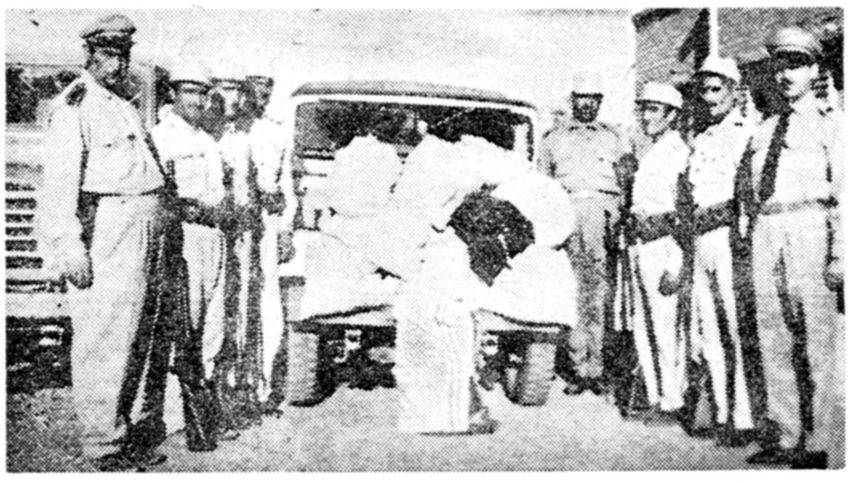

قبلا باستحضار خوانندگان عزیز رسید که مامورین ژاندارمری در حوالی سبزوار موفق‌شدند دو دستگاه اتومبیل جیپ حامل تریاك را متوقف سازند وبا کشف ۲۱۴ کیلو تـریاك سرنشینان اتومبیلها را نیز دستگیر کردند در عکس بالا ۲۱۴ کیلو تریاك مکشوفه که در گونیهای در بسته‌است با اتومبیلهای جیپ و کاشفین تریاکها دیده‌میشوند.

مردی شکم همسرش را درید

خبرنگار مادر شاهرود گزارش میدهد چندروز قبل رمضان‌علی محمدی یکی از اهالی‌عباس‌آباد شاهرود ، براثر اختلافات خانوادگی ، شکم همسرش را پاره کرد وفرار نمود . دراینموقع کسانش سررسیدند و اورا درحالیکه روده‌هایش بیرون ریخته و آویزان بودبا کامیون به‌بیمارستان شیروخورشید سرخ منتقل کردند وتحت عمل جراحی قرار گرفت . حال وی فعلا رضایت‌بخش‌است وضارب زندانی است .

غرق شد

دیروز حسن احمد زاده رضوانی جوان ۲۵ ساله‌ای ازاهالی رشت ساکن تهران که برای آب تنی بکنار دریای بندر پهلوی رفته بود هنگام شنا در دریا غرق شد. جنازهٔ ویرا ساعتی بعد از آب گرفتند و با انجام تشریفات قانونی مدفون نمودند.

اولین کلنك

طبق گزارش خبرنگار ما درلار چند روز قبل طی مراسمی اولیـن کلنك ساختمان یك خیابان جدید بین شهر قدیم و شهر جدید لار بزمین زده شددر این مراسم‌آقایان فرماندار ، روسای ادارات دولتی ، اعضای شورا های محلی و عدهٔ زیادی از اهالی حضور داشتند . با زدن اولین کلنك بلافاصله‌عملیات ساختمانی جادهٔ مزبور بین شهر قدیم و شهر جدید شروع شد.

سارقین ، صاحبخانه را از پای در آوردند

خبرنگار مادر آستارا مینویسد چندروز قبل زنی بنام همایون‌یکی از اهالی‌قریهٔ «دربند» از توابع آستارا از میهمانی بمنزل بازگشت ولی هنگام ورود بحیاط متوجه شد که مردی بنام محمدحسین بازنش مشغول چیدن سیب از درخت آنها میباشند. همایون باملاحظهٔ این جریان‌پیش آمد تابه‌آن دونفر اعتراض کند ولی محمد حسین باوارد آوردن یك ضربهٔ چوبدستی اورا نقش برزمین ساخت ...

همایون بوسیله عده‌ای به بهداری انتقال یافت وجریان تحت‌تعقیب قرار گرفت.

اعطای سر دوشی دانش آموزان گروهبانی

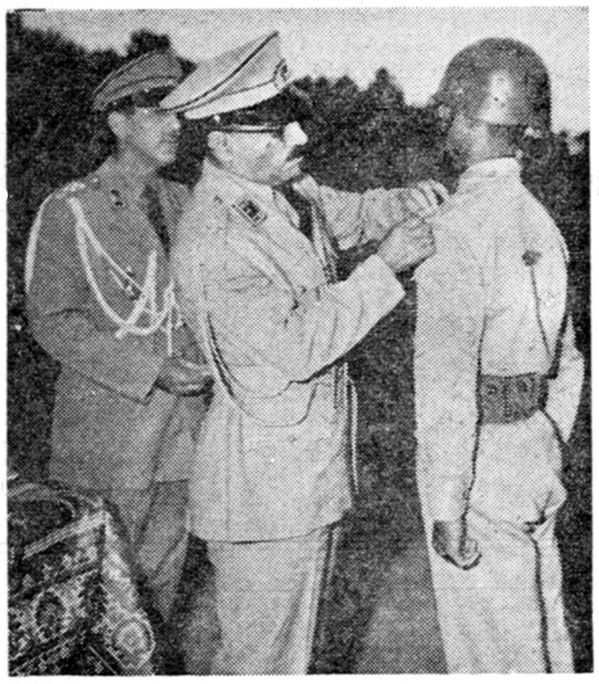

بنا بگزارش خبرنگار ما در شیراز چندوز قبل طی مراسم‌باشکوهی سردوشی دانش آموزان آموزشگاه گروهبانی بوسیله فرمانده سپاه‌پنج جنوب به‌آنان اعطاشد .درعکس بالافرمانده سپاه هنگام نصب‌سردوشی یکی از دانش آموزان آموزشگاه گروهبانی دیده میشود.

کارگران‌در تلگرافخانه متحصن شدند

خبرنگارما در رشت گزارش میدهد چند روز قبل ۷۰ نفرازکارگران شرکت ایران راه که بدستور کارفرما اخراج شده بودند درتلگرافخانه منجیل متحصن شدند .پس از اطلاع جریان به‌مقامات‌مربوطه از طرف استاندار گیلان رئیس اداره کار استان دستور داده‌شد که بمحل عزیمت کنند و بشکایات کارگران رسیدگی نماید بقرار اطلاع کارگران میخواسته‌اند از تعطیلات روزجمعه استفاده کنند ولی کارفرما مخالف بوده و بهمین جهت بکار آنان خاتمه داد ماست . قرار است پس از رسیدگیهای لازم بکارفرما ابلاغ شود که طبق قانون کار باکارگران رفتار نماید .

دبستان یگانه!

خبرنگار مادر بیجار مینویسد : اخیرا آقـای یگانـه یکـی از نیکوکاران بیجار خانه خودرا که یکی از بهترین خانه‌های شهراست برای تاسیس دبستان در اختیار فرهنگ گذاشت . باین ترتیب که کرایه دودانگ آنرا وصول نماید ودر مقابل کرایه چهار دانگ بقیه، نام دبستان مذکور رایگانه‌بگذارند

شبانه روزی شد

بدنبال اقداماتی که اخیرا از طرف آقای دکتربسیطی رئیس بهداری شهرستان شمیران برای بهبود وضع بهداری این‌شهرستان بعمل آمده است ،اخیرا سرویس کار بخشهای پزشکی ،دندانپزشکی مامائی ، حوادث ،آزمایشگاه و داروخانه درمانگاه مرکزی شبانه روزی شده است .

تاسیس سازمان نیروی مقاومت‌ملی

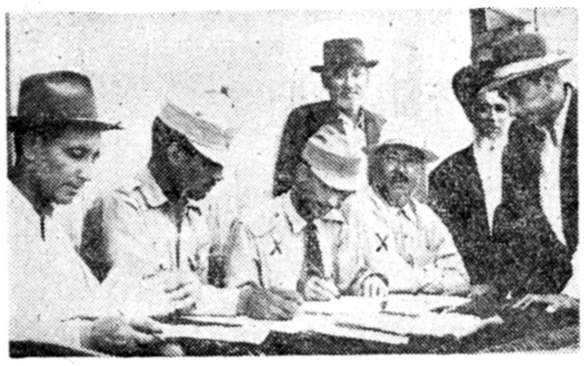

خبرنگار مادر بندر شاه مینویسد براثر اقدامات آقای حاج‌کاهلی ساریخانی‌فرمانده نیروی مقاومت‌ملی بندر شاه اخیرا دربخش خواجه نفس نیز سازمان نیروی مقاومت ملی تاسیس گردید و جمع کثیری از اهالی بعضویت این سازمان درآمدند قبل از شروع نام‌نویسی آقای گروهبان دوم‌سیدجعفر شعبانیان رئیس دفتر سازمان مقاومت ملـی گرگان هدف تاسیس سازمان رابرای اهالی تشریح کرد .

عکس بالا گوشه‌ای از این مراسم رانشان میدهد .

سارق گستاخ

چند شب قبل یك راس گاو آقای کربلائی فرج یکی از اهالی قریه ازبازان واقع در چنـد کیلومتری فریدونکنار ، بوسیلـه شخصی بنام باقر بسرقت رفت . هنگامیکهٔ صاحب گاوبرای استرداد گاو خود اقدام نمود سارق او را بسختی کتك زد ولی عاقبت بوسیلهٔ مامورین انتظامی بدام افتاد.

کودکی

باچاقو پیرمردی راکشت

گزارش تلگرافی خبرنگار ما در گناباد حاکی است که دیروز پسر بچهٔ چهارده ساله‌ای از اهالی گناباد بضرب چاقو مرد پنجاه ساله‌ای را بقتل رسانید .

احمد معروف بخسرو که بیش از ۱۳ یا ۱۴ سال ندارد بایکی از کودکان همسن و سال خود هنگام بازی اختلاف پیدا کرد و بین آنها نزاعی درگرفت .در این هنگام‌مرد ۵۰ ساله‌ای بنام محمد علی‌گلومال یکی از اهالی که از آنجا عبور می کرد بقصد میانجیگری جلو رفت‌تا بچه ها رااز هم‌جدا کندولی ناگهان خسرو چاقوئی از جیب بیرون‌آورد و با چاقو ضربه‌ای بپهلوی محمدعلی گلومال زد و پابفرار گذاشت

بااین ضربه چاقو محمد علی‌گلو مال بشدت مجروح گردید ویـرا برای معالجه به درمانگاه منتقل کردند ولی مجروح قبل از رسیدن بدرمانگاه براثر خونریزی شدید فوت شد .

اگر خر نیاید بنزدیك‌بار ـ تو بار گران را بنزد. . ..

رقص خرکی!؟

کشاورزی قربانی جفتك پرانی‌خرشد

همینکه میخواست الاغ را بنزدیك بار ببرد ناگهان

شوخی الاغ گل کرد ولگدی بشکم صاحبش نواخت

چند روز قبل غلامحسین خالقی ، کشاورز ساکن « انجیله‌قاهان » از توابع ساوه ، الاغش را ازطویله بیرون آورد ، سوارش شد و سر خرمن رفت . غلامحسین الاغرا بطرفی رهاکرد و خودش مشغول دسته کردن خرمن شد . بازحمت زیاد بسته‌ای درست کرد ونزدیك ظهر بسراغ الاغش رفت تا آنرا به نزدیك‌بار بیاورد و بار را بر پشتش بگذارد ولی بمحض اینکه به یك قدمی خر رسید ، شوخی الاغ گل کرد و پس از آنکه‌چند دقیقه‌ای رقص خرکی نمود دو پایش را بلند کرد لگد محکمی بشکم‌غلامحسین نواخت و او را نقش بر زمین نمود . کشاورزان دیگر ویرا بخانه‌اش انتقال دادند ساعتی بعد که حالش بهتر شد زنش خدیجه بیگم را صدازد وبرایش وصیت کرد ولی همسر غلامحسین اورا دلداری داد وصبح روزبعد ویرا برای معالجه بطرف تهران حرکت داد.

ساوه

خبرنگار ما در ساوه که جریان بالارا گزارش داده است اضافه میکند ، که غلامحسین قبل از رسیدن به تهران دربین راه فوت‌کرد . جنازه‌به‌اداره پزشکی قانونی منتقل شد و جواز دفن صادرگردید.

اسفالت خیابان پهلوی آستارا تعریفی ندارد

خبرنگار مادر آستارا مینویسد ، مدتها است که اسفالت خیابان پهلوی آستارا از بین رفته ودست‌اندازهائی بوجود آمده است اخیرا شهرداری برای پرکردن آنهاازگل وخاك استفاده کرده واین امر موجب شده است که باعبور اتومبیل‌ها گردوخاك تولید شود و برروی اجناس مغازه‌ها واثاثیه خانه‌ها بنشیند ویا اینکه در زمستان گل‌ولای حاصله از آن براثرعبور اتومبیلها بسروروی مردم بپاشد والااز اینکار نتیجهٔ دیگری عاید اهالی نشده است . اهالی تقاضا دارند برای اسفالت این خیابان چارهٔ اساسی تری‌بشود.

مفتی کردستان در کلاس کار آموزی روحانیون

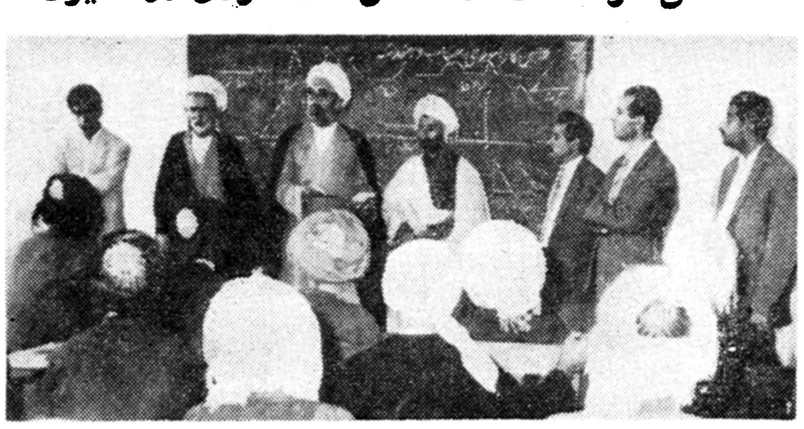

بنابگزارش خبرنگار مادر سنندج اخیراآقای ملاخالد مفتی‌زاده مفتی کردستان‌باتفاق‌چندنفرازعلمای سنندج از کلاس کارآموزی روحانیون کردستان بازدید نمود واز طرف آقای سمیعی رئیس کـل فرهنگ کردستان نیز مرتبااین کلاس بازدیدمیشود

پریروز از طرف سازمان سمعی وبصری فیلم تولد ولیعهد ایران دراین کلاس نمایش داده‌شد که‌باابراز احساسات شدید شرکت کنندگان در کلاس مزبور مواجه گردید درپایان بهریك‌ازآقایان روحانیون که در این کلاس شرکت کرده بودند یك‌قطعه عکس شاهنشاه وشهبانوی ایران اهداء گردید. درعکس بالا مفتی کردستان و همراهان در کلاس کارآموزی روحانیون دیده میشود.

چند خبر خلاصه از چند شهر

کیاکلا- وضع بهداری کیاکلا رضایتبخش نیست‌و از طرف مسئولین‌امور بوضع آن توجهی‌نمی شود . اهالی تقاضای رسیدگی دارند .

بیجار- شهر بیجار روز بروز توسعه می یابد ولی هنوز یك قابله تحصیلکرده باین شهر اعزام نشده و هنوز سروکار زنان بیجار با یکعده‌مامای محلی است .

ملایر- چند روز قبل آقایان فرهنك ، ملك مدنی ، منصوری ، مدنی میرکمالی ، سیف ، فتاحی ، عضدی ، زندو میر فخرائی با اکثریت آراء بسمت هیئت مدیره جمعیت شیرو خورشید سرخ ملایر انتخاب شدند .

سیاهکل- چند روز قبل آقای جمشیدی بازرس امور شهرداری ها از اداره شهرداری سیاهکل بازدید کرد و دفاتر مورد نظررا مورد بازرسی قرار داد و مدارك قابل توجهی‌جمع آوری نمود .

اسدآباد- چند روز پیش آقای شمالی رئیس اداره تلفن‌شهرستان‌همدان از دستگاه ۵۰ شماره ای تلفن اسد آباد بازدید کرد و برای رفع نواقص آن دستوراتی صادر نمود .

پل‌سفید- چند روز قبل آقای شریعت پناهی یکی از اهالی پل سفید در موقع امتحان تفنك شکاری خود ، بعلت خارج شدن یك گلوله از آن ، دست دوست خود آقای منصوری را مجروح‌کرد .

همدان- بر اثر مساعی آقای سرهنك رجاء رئیس شهربانی همدان ،از شخصی بنام حسن تعداد سه عدد وافور و مقدار ۲۲ گرم سوخته و از دونفر باسامی جواد نامان و فضل‌الله یکعدد وافور و سه گرم‌و نیم تریاك کشف شد

اراك- بر اثر کوشش و فعالیت آقای سرهنك ناظمی رئیس شهربانی اراك کلیه اماکن فساد و محل هائیکه در آن اقدام بفروش تریاك می شد . تعطیل گردید و صاحبان آنها تحت تعقیب قرار گرفتند .

نشتارود- در نشتارود هنوز دفتر توزیع پست و قبول تلگراف دائر نشده است . اهالی تقاضای تاسیس اداره پست در این بخش را دارند.

رودسر -چند روز قبل آقای خیرخواه فرماندار رودسر ، در سالن شهرداری کلاچای ، طی نطقی که در حضور بیش از یکصد نفر محترمین این منطقه ایراد کرد ، جهت عمران و آبادی کلاچای‌وعده‌های مساعد داد .

آستارا- مسئولین پرورشگاه آستارا برای کودکانی که‌چندی قبل‌بیرون کرده اند هنوز تصمیمی نگرفته است و آنها فعلا سرگردانند .

همدان- بر اثر فعالیت آقای سرهنك رجاءرئیس‌شهربانی همدان شخصی بنام علی از اهالی همدان ، بجرم شیره کشی جلب و با آلات وادوات مربوطه باداره نظارت بر مواد مخدره تحویل شد .

کیاکلا- اهالی کیاکلا بخاطر رفاه فرزندانشان حاضر شده اند یك ساختمان برای ایجاد دبیرستان در اختیار فرهنك بگذارند ولی تاکنون از طرف فرهنك شاهی اقدامی بعمل نیامده است .

لنگرود- آقای دکتر بهمن امینی دانشیار دانشگاه ملی بمنظور اجرای وصیت پدرش ، زیر نظر شیرو خورشید سرخ، در اواخر مرداد ماه جاری ساختمان بیمارستان مجهزی را در لنگرود شروع خواهد کرد .

رشت- چند روز قبل ۲۰ نفر از روسای انتشارات و سخنگویان‌ادارات دولتی استان گیلان ، در کنگره انتشاراتی استان که در استانداری باحضور آقای دکتر بابك استاندار گیلان تشکیل شد ، شرکت کردند .

هشتپر طوالش

چند روز قبل آقای دکتر قباد باور رئیس بهداری ژاندارمری استان گیلان ، از پاسگاههای تابعه هشتپر طوالش بازدید کرد و افراد ژاندارمری را معاینه نمود .

آران

اخیرا در آران بیماری مننژیت شیوع یافته و عده‌ای از بین رفته اند ولی مسئولین بهداری آران هیچگونه توجهی باین موضوع ندارند .

بندر پهلوی

چند روز قبل بمناسبت درگذشت آقای سید حسین دریابیگی ، یکی از اهالی بندر پهلوی مجلس ترحیمی در مسجد جامع بندرپهلوی بر گزار شد .

هشتپر طوالش

براثر نزاع بین دو کودك خردسال ، کار زدوخورد به پدر ها ومادرهای آندو کشیده شدو در نتیجه ، اسرافیل عالی پور پدر یکی از اطفال ، مادر حامله کودك دیگر را بنام فاطمه کتك زد و در نتیجه سقط جنین کرد ، فعلا جریان تحت تعقیب است .

چالوس

چند روز قبل عده‌ای از مربیان پیشاهنگی اصفهان بسر پرستی آقای صلواتی از کارخانه حریر بافی چالوس بازدید کردند .

شاهی

چند رو زقبل اتومبیلی که از تهران بطرف شاهی در حرکت بود در نزدیکی « ورسك » براثر بریدن ترمز بدره سقوط کرد و در نتیجه یك نفر از سرنشینان آن مقتول و ۱۲ نفر مجروح شدند .

بابل

چند روز قبل دو نفر باسامی محمود اصفهانی و غلام اردبیلی ، بجرم سرقت از منازل آقایان محسن‌ضیائی وحسین میمنی از اهالی بابل ، دستگیر شدند .

نمایندگان اطلاعات در خدمت مردم

مردم شهرستانها بوسیله نمایندگان اطلاعات خواسته های خود را شرح میدهند

رودسر

چند روز قبل عده‌ای از فرهنگیان رودسر بدفتر نمایندگی اطلاعات مراجعه کردند وگفتند : مدت چهار ماه است کوپن و حق‌لیسانس و مابه‌التفاوت حقوق ما پرداخت‌نشده وتقاضاهای مادراین مورد هم تاکنون‌بجائی نرسیده است باوضع فعلی‌بهای ارزاق وخواربار دراین شهرستان خوب است هر چه زودتر دستورپرداخت حق‌لیسانس و تحویل کوپن فرهنگیان رودسر داده شود.

کرج

از طرف شهرداری شهرستان کرج یك‌آگهی منتشر شدکه بستنی فروشها حق تهیه بستنی ندارند وبدنبال انتشاراین آگهی ، پریروز عده‌ای از بستنی فروشهای این شهرستان بدفتر نمایندگی اطلاعات آمدند وبا اعتراض نسبت‌باین‌تصمیم شهرداری گفتند : معلوم‌نیست در سایر شهرستانها هم از تهیه بستنی بوسیلهٔ بستنی فروشها جلوگیری میشود یااین ابداع فقط مخصوص شهرداری کرج میباشد ؟ اگر این قانونی است که در تمام شهرستانها اجرا میگردد پس‌لابد بستنی فروشها بایدبروند مثلا آهنگری کنند! اینطور نیست ؟

سنندج

پریروز یك عدهٔ یکصد نفری از روحانیون کردستان که در کلاس کار آموزی برای ریشه کن کردن بیسوادی دراین استان شرکت کرده‌اند بدفتر نمایندگی اطلاعات در سنندج مراجعه کردند وضمن ابراز خشنودی از تشکیل این‌کلاس ازفعالیتهای آقای سمیعی مدیرکل فرهنك استان و آموزگاران ودبیران فرهنك سنندج در توسعه فرهنك این استان اظهار قدردانی نمودند.

نیازمندیها و آگهی های کوچک

استخدام میشود

یك نفر مستخدم زن
که بتواند از عهده پرستاری بچه بر بیاید مورد احتیاج است براهنمای شماره ۲۸٥ روزنامه اطلاعات مراجعه شود.
۱ـ۲ آ ـ ۱۲۷۳٥

آگهی استخدام
شرکت ملی نفت ایران در جنوب بخدمات افراد زیر نیازمند است:
ـ دندانپزشك جراح دارای درجه دکتری دندان پزشکی با چند سال سابقه خدمت کار.
۲ـ بازرس ارشد بهداشت دارای درجه دکتری در بهداشت عمومی با ٥ سال سابقه کار در مبارزه با مالاریا
۳ـ دو نفر کمك دارو ساز دارای گواهینامه کمك دارو سازی با چند سال سابقه کار. داوطلبان ملزم در دست داشتن مدارك لازم و سوابق کار خود میتوانند همه روزه از ساعت ۸ صبح الی یك بعد از ظهر تا پایان روز شنبه ٤ شهریور ماه ۱۳٤۰ به اداره استخدام شرکت ملی نفت واقع در خیابان پهلوی نزدیك بلوار کرج مراجعه نمایند.
۱ـ۳ آ ـ ۱٦۸۷٤

دونفر لیسانسیه فعال
یك شرکت بازرگانی مایل است دونفر رابرای مدیریت کارهای اداری خود استخدام کند. داوطلبان باید دارای مشخصات زیر باشند.
۱ـ حداقل تحصیلات درجه لیسانس
۲ـ آشنائی کامل به زبان انگلیسی از لحاظ نوشتن، خواندن و صحبت کردن
۳ـ علاقه به فعالیت و ترقی
چون قسمتی از کارهای شرکت با سایر کشورها ارتباط دارد لذا داوطلبانی که مدتی در کشورهای انگلیسی زبان اقامت داشته اند حق تقدم خواهند داشت.
حقوق بستگی بشایستگی فرد خواهد داشت ولی بطور متوسط در حدود ماهیانه برای تمام روز بیست هزار ریال خواهد بود.
داوطلبین روز چهارشنبه ۲٥ مرداد از ساعت ٤ر٥ تا ٦ پنجشنبه ۲٦ مرداد از ساعت ۹ تا ۱۱ بخیابان بوذرجمهری کاشی شماره ۸٦٥ اطاق ٤۱۱ با در دست داشتن یك قطعه عکس مراجعه نمایند.
۱ـ۲ آ ـ ۱٦۹٦۲

آگهی استخدام
شرکت ملی نفت ایران برای خدمت در جنوب به افراد زیر نیازمند است:
۱ـ دونفر پرستار ارشد دارای گواهی نامه پرستاری باسه سال تجربه.
۲ـ یکنفر قابله دارای گواهینامه قابلگی کسانیکه تجربه داشته باشند حق تقدم دارند.
۳ـ کارشناس طرحها و برنامه های ساختمانی دارای عضویت یکی از مجامع معروف آرشیتکت ها باده سال سابقه کار که ۱٥ سال آن در سمت سرپرستی باشد.
متقاضیان باید بزبان انگلیسی آشنا باشند.
داوطلبان بادر دست داشتن مدارك لازم و سوابق کار خود میتوانند همه روزه از ساعت ۸ صبح الی یك بعد از ظهر تاپایان روز ٦ر٥ر٤۰ به اداره استخدام شرکت ملی نفت واقع در خیابان پهلوی نزدیك بلوار کرج مراجعه نمایند.
۱ـ۳ آ ـ ۱۷۰۰٦

آگهی استخدام
شرکت ملی نفت ایران برای خدمت در جنوب بافراد زیر نیازمند است:
۱ـ رئیس امور مالی دارای گواهینامه عالی در حسابداری عمومی و آشنا به متدهای حسابداری با ۱۲ سال سابقه کار در موسسات بزرك صنعتی که ٥ سال آنرا در سمت سرپرستی امور مالی انجام وظیفه نموده باشد.
۲ـ رئیس امور بودجه و تسهیم بندی هزینه ها دارای لیسانس در امور اداری یامعادل آن با ۱۰ سال سابقه کار در موسسات بزرك صنعتی که ٥ سال آنرا در سمت بامسئولیت امور بودجه و مالی انجام وظیفه نموده باشد.
متقاضیان باید بزبان انگلیسی آشنائی کامل داشته باشند.
داوطلبان بادر دست داشتن مدارك لازم وسوابق کارخود میتوانند همه روزه از ساعت ۸ صبح الی یك بعد از ظهر تاپایان روز ۲٦ر٥ر٤۰ به اداره استخدام شرکت ملی نفت واقع در خیابان پهلوی نزدیك بلوار کرج مراجعه نمایند.
۱ـ۲ آ ـ ۱۷۰۳۸

یك نفر شریك برای تاسیس اتو ـ سرویس ـ تعمیرگاه و نمایشگاه با یکصد هزار تومان سرمایه در تهران پارس احتیاج داریم به تلفن ۲۲۹۳۹ مراجعه فرمایند.

برای انجام کارهای تبلیغاتی
به یکنفر ویزیتور نیازمندیم موسسه خروس خیابان فردوسی جنوبی مقابل روزنامه کیهان

فروش اتومبیل

فروشگاه وبورس اتومبیل ٤۰
از ۱۰۰ دستگاه انواع اتومبیلهای امریکائی و اروپائی ارزان قیمت و متناسب همیشه ۱۰ دستگاه برای مشاهده خریداران محترم موجود دارد. میدان ۲٤ اسفند اول جمشید آباد شمالی کاشی ٤۰ تلفن ٤۹٦۳۳

آژانس اتومبیل ماشینهای آمریکائی
زیررا باشرایط آسان بفروش می رساند ۹ دستگاه بیوك ازمدل ٥٥ تا ٥۹ ـ ٦ دستگاه فورد آمریکائی از ٥٤ تا ٥۸ ـ ۱٤ دستگاه شورلت از ٥٤ تا ٦۰ ـ ۲۲ دستگاه دوج ـ دسیتو ـ پلیموث از ٥٥ تا ٦۰ تلفن ٦۱٤٤۰
آ ـ ۱۲٥۰٦

فروشگاه اتومبیل مقدم تلفن ٦۱۳۲۲

فروشگاه اتومبیل روشن روان تلفن ۷۲۱٦۲

از بازار اتومبیل ۹٤۰
که صدها اتومبیل از هر مدل و سیستم در اختیار دارد بعداز ظهر روزهای یکشنبه و سه شنبه و پنجشنبه دیدن کنید و اتومبیل دلخواهتان را انتخاب فرمائید. سر چشمه مقابل مسجد محمودیه داخل توقفگاه کاروان تلفن ٥٦۸۲۷

نمایشگاه ایران کالا
فروشنده همه رقم اتومبیل های سواری ـ کامیون ـ کمپرسی ـ میباشد شما در تهران ویا شهرستانها می توانید بما مراجعه نموده و اتومبیل دلخواه خود را باشرایط سهل (نو یا دست دوم) خریداری فرمائید.
نشانی ـ خیابان شاه چهارراه گلشن تلفن ٤٥٦۸۹ و ٤۰۹٥۸
۱ـ۲۰ آ ـ ۱٥۰۹۰

یکدستگاه جمس ٥٤ مرتب
با تانکر و موتور آب بعلت مسافرت بفروش میرسد تلفن ۷٤٦۳٤
آ ـ ۱۲۷۳۳

دفاتر اسناد رسمی

دفتر خانه ۱۳۹ عاصم
شاهرضا نزدیك میدان شهناز تلفن ۷٤۹٥۳ ـ ۷٤۹٥٤

دفترخانه اسناد ۱۷٥
سید عبدالعلی واحدی
خیابان بهار نزدیك تخت جمشید تلفن ٦۲۷٤۲ و ٦۲۷٤۳
۱ـ۲٦ آ ـ ۱٦٤۲۸

آموزشگاههای فنی

داوطلب پذیرفته میشود
اشخاصیکه دارای استعداد کارهای فنی میباشند به آدرس زیر مراجعه فرمایند ودر کلاسهای خصوصی تعمیر یخچالهای برقی و تهویه هوا شرکت کرده وبامعرفی ما استخدام شوند برای ثبت نام از ساعت ۸ صبح الی ۱۲ و از ساعت ۳ الی ۹ بعداز ظهر بدفتر کانون فرهنگی داراب لاله زارنو بعد ازچهار راه مهنا شماره ٦۹ مراجعه فرمایند.
۱ـ۱٥ ۱ـ۱٦۷٤۳

کلاس تعلیم آرایش مو
در سالن مدرن و مجهز مهتاب تحت نظر متخصصین دیپلمه اروپا دایر است علاقمندان از این فرصت بی نظیر استفاده نمایند.
آدرس ـ انتهای ایرانشهر ـ کامیار کاشی ۳٦ تلفن ٦۳۷۸۱

یك محل بسیار مناسب
در میدان بهارستان برای فروشگاه ویا کافه تریا باتمام وسائل لوازم آماده واگذاری میباشد طالبین برای مشاهده بداروخانه پارلمان جنب محل مزبور مراجعه فرمایند.

معاملات پول

پول موجود است
هر مبلغ پول بخواهید بتلفن ۳٤٦۸۷ رضوان
۱ـ۳۰ آ ـ ۱٥۹٥۸

پول شرطی موجود است
به آژانس ۹۰۰ تلفن ۷۰۲٥۲ مراجعه فرمائید.
۱ـ٥ آ ـ ۱٦۹٦۸

شخصی با سواد و با تجربه در امور سبزیکاری و باغبانی جهت اداره شبانه روزی مزرعه ای با تامین مسکن اطراف کرج مورد نیاز میباشد. داوطلبان دارنده تجربیات عملی ضامن معتبر با ذکر مشخصات کامل عائله نشانی و حد اقل حقوق ماهیانه به شماره ۲۷۸ راهنمای اطلاعات مکاتبه فرمایند.

مستغلات

نارمك ـ تهران پارس
تهران نو ـ نیروی هوائی
برای خرید و فروش
نقد واقساط زمین ـ خانه
ببازرگانی امینی
اول سی متری نارمك
تلفن ۹۱۰۰۹۰ مراجعه فرمائید
۱ـ۲٦ آ ـ ۱٦٤۱

تاتمام نشده عجله کنید
چندین قطعه زمین قابل سکونت بقطعات کوچك ٥٥ متر ببالا در خیابان سلیمانیه ـ شرق چهار صد دستگاه با آب وبرق از قرار متری ٦۲۰ الی ۸٥۰ ریال بایك چهارم پیش قسط باقساط یکساله برای فروش آماده شد دفتر فروش ـ میدان ژاله ـ جنب برزن ۱٦و۱٤ ـ طبقه دوم ـ آژانس ۸۸۸ تلفن ۳۳۱٤٦
۱ـ۱۰ آ ـ ۱٦۱۷۸

آژانس ۹۰۰
بورس معاملات املاك روبروی کلانتری سوار تلفن ۷۰۲٥۲
۱ـ۲٦ ۱٦۸۰۰

برای خرید خانه و زمین های ارزان قیمت تهران پارس و تهران نو نارمك و حومه به بنگاه وحدت تلفن ۹۱۹۸۲ مراجعه فرمائید
۱ـ۲٦ آ ـ ۱٦۹۰٤

در نازی آباد
برای خرید خانه و زمینهای نازی آباد ـ علی آباد ـ باقر آباد وجعفرآباد با آب و برق وسند مالکیت نقد و اقساط به نازی آباد ایستگاه بازاردوم بازرگانی توکلی مراجعه فرمایند.

برای سکونت يك خانواده خارجی
یك ساختمان مدرن که دارای پنج ویاشش اطاق باشددر شمال شهر ویا حدود محمودیه ـ زعفرانیه ـ نیاوران ویا دروس اجاره میشود ـ تلفن ۳۲۳٦۸
۱ـ۲ آ ـ ۱۲٤٦٥

معاوضه باغ با خانه
باغی بمساحت حدود یازده هزار متر با آب جاری و برق و ساختمان مدرن لب جاده کرج با خانه که حدود سی الی چهل اطاق داشته باشد معاوضه میشود دارندگان ۷ تا ۹ صبح و از ساعت سه تا ٦ بعد از ظهر با تلفن (٤۷٦٥۳) مذاکره فرمایند.

دفتر فنی شاخص
نقشه برداری ـ افراز ـ متخصص حدود تحت نظر مهندسین و کارشناسان رسمی دادگستری تلفن ۸۲۱۰۷۸
آ ـ ۱۷۰۸۲

جویای کار

برای تدریس دروس ریاضیات در خانواده ها آماده میباشم بعداز ظهر ها به تلفن ۲۷٥٥۸ بنام عظیمی مراجعه فرمائید.
آ ـ ۱۲٦٥۱

شخصی که دارای تحصیلات عالی قضائی ودر امور ثبتی و حقوق کاملا وارد و سالهای متمادی در ادارات شاغل بوده و بزبان المانی هم مختصری آشنائی دارد برای تمام یا نصف روز جویای کار میباشد لطفا بتلفن ٦۰٤۹۷ مراجعه فرمائید.
آ ـ ۱۲٦۹۹

آموزشگاه های رانندگی

هنرستان فنی و رانندگی ادیب بوذرجمهری نو تلفن ٥٥٥۷٥
۱ـ۲٦ آ ـ ۱٦۲۳۰

خرید اتومبیل

نمایشگاه ایران کالا
خریدار هر نوع اتومبیل شما می باشد واتومبیل مورد فروش بفوریت خریداری میگردد محل برای عرضه اتومبیل تا موقعی که بفروش میرسد در اختیار شماست فروشندگان محترم بما مراجعه فرمائید بنفع شما خواهد بود
خیابان شاه چهار راه گلشن نمایشگاه ایران کالا تلفن ٤٥٦۸۹ و ٤۰۹٥۸

خریدار اتومبیل
از هر نوع و هر مدل که باشد مشتری داریم فروشگاه اتومبیل ٤۰ ـ جمشید آباد شمالی کاشی ٤۰ تلفن ٤۹٦۳۳

خریدار یا فروشنده هر نوع اتومبیل هستید به بازرگانی گوهر تلفن ٦٦۲۰۳ مراجعه نمائید.

هر نوع فولکس خریداریم تلفن ۷۲۱٦۲

اجاره داده میشود

شرکتها، موسسات ملی، مدیران مدارس ـ خانواده ها توجه فرمائید.
منازل متعدد برای محل کسب دفاتر جهت سکونت بزرك و کوچك موجود داریم بازرگانی رضوان تلفن ۳٤٦۸۷
۳۰ ـ آ ـ ۱٥۹٦۰

یك باب خانه ۳ طبقه دارای ۷ اطاق با آب، برق و حمام واقع در پائین اسکندری ماهی ۷۰۰۰ ریال به تلفن ۳۰۳۸۸۰ مراجعه فرمائید
۱ـ۳ آ ـ ۱۲۳٥۹

یك خانه با سه اطاق و لوازم واقع در خیابان قوام السلطنه برای اجاره آماده است بتلفن ٦۲۹۹۹ مراجعه فرمایند
۱ـ۲ آ ـ ۱۲۳۷٥

مالکین محترم
جهت اجاره خانه و آپارتمانهای خودتان در شمال شهر به آژانس ۹۰۰ تلفن ۷۰۲٥۲ مراجعه فرمائید.
۱ـ٥ آ ـ ۱٦۹٦٦

منزلیست بزرك دارای یازده اطاق و سالن با برق و تلفن و دستگاه حرارت مرکزی سه حمام و سایر لوازمات در بهترین نقطه شهر خیابان پهلوی نزدیك چهار راه امیر اکرم طالبین بشماره ۲۸۳ راهنمای اطلاعات مراجعه فرمایند.
۱ـ٥

اجاره
خانه و آپارتمان در شمال شهر اجاره داده میشود به آژانس ۹۰۰ تلفن ۷۰۲٥۲ مراجعه فرمائید.
۱ـ٥ ۱ـ۱۷۰۸٦

آموزشگاه های فرهنگی

کانون فرهنگی پارس
کلاسهای علمی و عملی رادیو تلویزیون ـ یخچال ـ زبان آلمانی انگلیسی ـ ایتالیائی ـ ماشین نویسی فارسی و لاتین (صبح و عصر هر روز) سعدی شمالی چهار راه سید علی اول کاشف السلطنه پلاك ۲۳
۱ـ۳۰ ۱ـ۱۳٤۹٦

آگهی احضار
شماره ٦۹۰ ـ ۱۰ر۳ر٤۰
بدینوسیله به غیر نظامی کار و شهرت آقاجانیان فرزند اوهان شغل پزشکیار ساکن جلفا اصفهان متولد ۱۳۰۸ شماره شناسنامه ۲۰۹ صادره از جلفا که فعلا متواری و مجهول المکان میباشد اخطار میگردد که باتهام عضویت در دسته وجمعیتیکه دارای مرام اشتراکی است در این دادگاه تحت پیگرد میباشد طبق ماده ۲٦۰ قانون دادرسی و کیفر ارتش باید سر ظرف دو ماه از تاریخ نشر آخرین آگهی خود را باین دادگاه معرفی نماید و الا برابر ماده ۲٦۱ قانون دادرسی و کیفر ارتش باتهامش غیابا رسیدگی و حکم مقتضی صادر خواهد گردید.
رئیس دادگاه عادی شماره ۲ اداره دادرسی ارتش
سرتیپ صلاحی عرب
۱ـ۳ آ ـ ۱۱۱٤۸

آگهی فقدان سند مالکیت
طبق استشهاد تقدیمی و اظهار سه نفر گواه آقای عبدالله فروتن نژاد مدعی فقدان سند مالکیت ششدانگ زمین شماره دو فرعی از ۳۸٤ اصلی بخش یك سنندج کوچه حمام آقاپاشا شده وتقاضای المثنی سند مالکیت زمین مزبور کرده بدینوسیله آگهی می شود و چنانچه هر کس نسبت بزمین مزبور اظهاری دارد و یامعامله انجام داده است ظرف (شصت روز) از تاریخ نشر اولین آگهی مدارك خود را باداره ثبت استان کردستان ارائه والا پس از گذشتن مدت قانونی المثنی سند مالکیت زمین مرقوم بنام عبدالله فروتن نژاد صادرخواهد شد.
نوبت اول ۱٥ر٥ر٤۰
نوبت دوم ٤ر٦ر٤۰
نوبت سوم ۲۰ر٦ر٤۰
رئیس اداره ثبت استان کردستان
واعظ زاده
۱ـ۳ آ ـ ۱٦۰۷۸

تقویم اطلاعات

چهارشنبه بیست و پنجم مرداد ۱۳٤۰
چهارشنبه شانزدهم اوت ۱۹٦۱
چهارشنبه چهارم ربیع الاول ۱۳۸۱
اذان صبح ساعت سه و چهل و دو دقیقه
طلوع آفتاب ساعت پنج و بیست و هفت دقیقه
غروب آفتاب شش و پنجاه دقیقه

بفروش میرسد

۳۰۰ متر زمین ثاقب
در کیلومتر ۳۰ جاده کرج نقدا ۷٥۰۰۰ ریال بفروش یابااتومبیل مرتب معاوضه میشود تلفن ٤۷۰۸۹ ظریفیان
۱ـ۲ آ ـ ۱۲٥۷۷

چند قطعه زمین برخیابان پهلوی بفروش میرسد تلفن ۳۲۳٦۸
۱ـ۲ آ ـ ۱۲٤٦٥

فروش و معاوضه و اجاره
منازل وزمین خودتان را برای فروش یا معاوضه یا اجاره در هر نقطه تهران باشد بما اطلاع دهید.
تلفن ۳٤٦۸۷ رضوان

فروشی در خیابان امیریه
خانه دو طبقه ٥٥۰ متر با آب لوله و برق ساعتی و تلفن ـ با تلفن ۲٤۸۳٦ مذاکره فرمائید.
آ ـ ۱۲٦٦٥

منزلی بمساحت ۱۱٥ متر
درخیابان شهناز (اقبال) با لوازم تلفن ـ گاراژ فروخته میشود بتلفن ٤۰٥۲۱ رجوع شود.
۱ـ۳ آ ـ ۱۲٦٦۹

برای فروش
یکدستگاه تهویه هوا امریکائی ۱۱٥ ولت کاملا نو بقیمت ۲۰۰۰۰ ریال بعداز ظهر ها به خیابان پهلوی شمالی کوچه عبده شماره ۳٥ برگمن مراجعه فرمائید.
۱ـ۱۲۷۱۷

گم شده

ازدرجه اعتبار ساقط است
چندی قبل در اطاق شماره ٤٥ هتل ونك شخص کلاهبرداری که خودرا حسن رودی معرفی و فعلا متواریست ومقامات پلیس در صدد دستگیری نامبرده میباشند تعدادی سفته از کیف اینجانب سرقت نموده است. بدین وسیله باطلاع عامه میرساند چنانچه سفته ای بامضاء اینجانب برای هر گونه معامله از طرف کسی غیر از شخص اینجانب ارائه شود باطل و از درجه اعتبار ساقط میباشد.
هانری نیکوقوسیان
۱ـ۲ آ ـ ۱۲٦٤٥

رستورانهای خانوادگی

رستوران ژاله مخصوص خانواده ها است دارای چلوکباب مطبوع و سایر اغذیه متنوع و لذیذ ایرانی. فرنگی اول لاله زار نو جنب سینما متروپل تلفن ۳۲۳۳۱ ناهار کامل ٥٥ ریال

معاملات تلفن

هر نوع شماره تلفن نقد و اقساط معامله میشود. دستگاه تلفن هم خریداریم آدرس میدان مجسمه شاه رضا جنب بانك بازرگانی طبقه دوم سازمان فنی نوکار تلفن ٤۰٦۸۰

مد و آرایش

سالن آرایش آنتونیو
زیر نظر متخصصین آزموده
میزامپلی ٥۰ ریال
فری تونی ۳۰۰ ریال
رنك مو ۳۰۰ الی ٤۰۰ ریال
خیابان شاهرضا کوی کندوان کوچه مهرانی پلاك ۱۱
۱ـ۲٦ آ ـ ۱٦٥٤٤

سالن آرایش زیبائی کاتس
زیر نظر متخصصین اروپائی
وقت را قبلا رزرو فرمائید. خیابان نادری کوچه نوبهار تلفن ٦۱۸٥۹

تلفنهای اطلاعات

تلفخانه ۳۰۰۱۰ تا ۱۹ ۳۰۰
سرویس حوادث ۳۰۳٥٦۹
سرویس اقتصادی ۳۰٤٥۹۱
اطلاعات هفتگی ۳۰٤۸۷۸
سازمان شهرستانها ۳۰٥۰٦۷
مجله کودکان ۳۰۳۳۱۳
شعبه آگهیها ۳۰٥۱۰۸ ـ ۳۰۲٦۳۳
طوطی نو ۳۰٤٥۹۲ تا ۳۰٤٥۹۳
دفتر چاپخانه ۳۰۳۹٦٥

راهنمای تلفن ها

آتش نشانی ٤٤٤٤٤
اداره راهنمائی ۳۰۳٦۱٤
سازمان آب تهران ٥۱۰۰۰
سرکلانتری ٤۹۱٦۱
اطلاعات راه آهن ٥۱۰٥۱
شرکت تلفن ۳۰٥٥۱۱
وزارت بهداری ۳۰۰۷۱
کالج باربارکشی شهروحومه ۱۱۱۱۱

احتیاجات زندگی

AUTOVILLA
تحت نظر مهندس ولفات
متخصص آلمانی انجام و با تضمین تحویل داده میشود
خیابان ویلا
اتو ویلا
تلفن: ٤٦۰۸٤ ـ ٤٦٥٥۷
سرویس همگانی

بعد از نقاشی ساختمان برای تمیز کردن موزائیك مرمر و شیشه و دستگیره و مشمع بتلفن ۷۱۸۲۱ مراجعه فرمائید.

سوپر مارکت
بن آمی
[illegible] آباد
همه نوع مایحتاج زندگی در مجهزترین سوپر مارکت تهران

مجانا خانه های شما بر ضد حشرات سم پاشی میشود
سازمان تهران تعمیر که توسط عده ای آرشیتیکت ـ (مهندس معماری) بمنظور تعمیرات ـ ساختمانی تاسیس شده با داشتن شخصیت حقوقی آماده برای اجرای همه نوع تعمیرات ـ تزئینات تغییرات و تهیه پروژه ساختمانی میباشد ضمنا مکانهای تعمیر شده هم مجانا سم پاشی میشود تلفن ٤۸۳۲۸

ارسا گاز
فردوسی شمالی شماره ٦۳

عینك ـ بهترین نوع دوره عینك و شیشه های طبی و آفتابی را ازشرکت عینك سازی تهران ابتیاع فرمائید: گرگان میدان کاخ
۱ـ٥ آ ـ ۱٦۳۹٦

فروش سنك سبز وماکادوم
تلفن ۳۰۳۰۷۸

حصیر درجه ۱ متری ۲۸ ریال انتهای شاه چهار راه اسکندری.

اتو سرویس تهران
مجهز بکلیه امور اتومبیل بوده و احتیاجات شما را در اسرع وقت وزیر نظر متخصصین فن انجام و دردسترس شما میگذارد. دروازه شمیران ـ خیابان مازندران تلفن ۳۲۲۹۷۰

آگهی های متفرقه

جزوات تدریس پسی انگلیسی
بابکن داود سوکیاس
باطرز جالب تری تجدید چاپ شد قیمت هر جزوه ده ریال سفارشات جزئی و کلی پذیرفته میشود.
مرکز پخش ـ خیابان نادری کوچه نوبهار گروه فرهنگی میناس سوکیاس تلفن ٤۳٦٥۹
۱ـ٥ آ ـ ۱٦٦٤٤

فرش های کهنه را
بقیمت خوب نقدی خریداریم تلفن ٥۳۱۸۳
۱ـ٥ آ ـ ۱۲٥٥۳

تسطیح اراضی
خاکبرداری و جاده سازی باتراکتور کاترپیلار با کلنك تلفن ٤۹۹٤٤
۱ـ۱۰ ۱٦٥٤۲

هرنوع کارهای لوله کشی دارید بما مراجعه فرمائید خیابان شهباز مقابل دبستان اعتصام موسسه میهن تلفن ٥٥۱۹۳

صاحب امتیاز و مدیر مسئول عباس مسعودی
چاپ اداره خیابان خیام چاپخانه [illegible]

راهنمای پزشکی اطلاعات

دکتر آسایش
بیماریهای آمیزشی مجاری ادرار خیابان منوچهری ـ ابتدای کوچه ارباب جمشید ـ شماره ۱۱

دکتر در طب پولوسا
متخصص بیماریهای مقاربتی ـ مجاری ـ ادرار ـ تناسلی ـ امراض زنانه ـ نازائی ـ خیابان فردوسی بالا کوچه صادق پذیرائی ۹ تا ۱۲ ـ ٥ تا ۸ تلفن ٤٦٥۸۹

درمان قطعی سوزاك تازه
وکهنه و تقویت قوای تناسلی دکتر جناب زاده دارای گواهینامه از دانشکده طب فرانسه صبح و عصر خیابان منوچهری مقابل کوچه ژاندارك

دکتر دانشگر
امراض مقاربتی و جلدی وسوزاك تازه وکهنه و ورم پرستات ضیق مجرا سستی و بواسیر امراض زنانه و نازائی خیابان سپه مقابل پستخانه تلفن ۳۰۲٤۱٦

دکتر رحمانی
متخصص امراض اعصاب و روح از دانشگاه لندن خیابان پهلوی بالاتر از چهار راه امیر اکرم تلفن ٤٥۱۱٤ پذیرائی صبح و عصر

دکتر رفیعی
از دانشگاه پاریس معده، کبد، روده پذیرائی ٤ تا ۸ بعداز ظهر خیابان جامی اول کوچه پاریس تلفن ٦۳۰٦۰

پلی کلینیك
دکتر مجاهدی ـ دکتر صدیقی
رزیدنت سابق بیمارستانهای امریکا بیماریهای داخلی اطفال مقاربتی ترك تریاك وسایر مواد مخدره ترك الکل مجهز به دستگاه های رادیو سکپی نروسل ترابی (بخورینی سیلین وغیره) دیاتر میپذیرائی بعداز ظهرها وایام تعطیل و شب تا صبح خیابان شاه روبروی مسجد سجاد شماره تلفن ٤۹٥۲٦

دکتر محمد مولوی
متخصص بیماریهای سینه ومجاری تنفسی (ریه وبرنش) از پاریس ـ پذیرائی ٤ تا ۸ بعد از ظهر ـ خیابان شاهرضا ـ روبروی ویلا ـ کوچه سفرنك تلفن ٦۲٦۳٥

دکتر محمد رضا مسدد
رزیدنت سابق بیمارستانهای امریکا دارای گواهینامه از بروك مدیکال امریکا ـ درمان قطعی بیماریهای مقاربتی دروازه دولت روبروی ساختمان فیات تلفن ۳۰۲٥٤۸ پذیرائی عصرها از ساعت ٥ الی ۸ بعد از ظهر

دکتر عباس نیك نژاد
متخصص از دانشگاه پاریس در بیماریهای معده ـ روده ـ کبد ـ لوزالمعده درمان بواسیر بدون عمل فیستول ـ فیسور بامتد موثر دروازه شمیران خیابان گرامی

آگهی مناقصه
شرکت سهامی کارخانجات قند ایران پنجاه و یك قلم تسمه چرمی مورد نیاز کارخانه های تابعه خود را از طریق مناقصه خریداری مینماید شرایط و مشخصات مناقصه در اداره معاملات خارجی شرکت واقع درخیابان ویلا خوشبین موجود است پیشنهادات در آخر وقت اداری روز ۱۸ر۷ر٤۰ قبول ودر ساعت ده صبح روز بعدباز و قرائت خواهد شد شرکت در مناقصه بمنزله قبول کلیه شرایط مناقصه است.
۱ـ۲ آ ـ ۱۷۱۳٦

واگذار میشود

یك محل بسیار مناسب
در میدان بهارستان برای فروشگاه ویا کافه تریا با تمام وسائل لوازم آماده واگذاری میباشد طالبین برای مشاهده بداروخانه پارلمان جنب محل مزبور مراجعه فرمایند.

سرویس
جنرال
برای نصب و تعمیر آب گرم کن
در اختیار شماست
تلفن ٤۷٤۸۹

کشیك امشب پزشکان

آقایان دکتر حسین احمدی میدان ثریا کوچه پلیس شماره ۱۷ ـ دکتر اسلام دوست خیابان حشمت الدوله چهار راه گلشن تلفن ٦۳۰٦۷ ـ دکتر محمود انگجی دروازه دولت مقابل پمپ بنزین تلفن ۳٥۱٤٤ ـ دکتر خلیل رسولی (جراح) امیر آباد خیابان نصرت کاشی ۹٥ ـ دکتر کرامت الله فرهودی خیابان شاهرضا چهار راه پل چوبی تلفن ۲۸٥۱۰ ـ دکتر مهرداد باك نیا خیابان آذربایجان چهار راه خوش تلفن ٦٥۰۷۳ ـ دکتر حسین منشی زاده خیابان مولوی بازارچه قنات آباد ـ دکتر محمد تقی اسفندیاری شاهپور چهار راه مختاری تلفن ۲۰۹۱۸ ـ دکتر غلامحسین مهرعلی خیابان سلسبیل چهار راه ـ تلفن ٦٦٦٦۰ ـ دکتر سید علی میر احمدی خیابان میرهاشمی بین چهار راه قصر دشت تلفن ٦۳٦۸٥ ـ دکتر کریم خسرو شاهی خیابان شوش شرقی روبروی گرمابه لطفی پور دکتر عطاءالله نیری خیابان شاهپور چهار راه مختاری تلفن ۳۸۷٦۰ ـ دکتر سید جعفر امیر حمزه خیابان ژاله ایستگاه بهنام پلاك ۱٦۳ تلفن ۳۲۸۱۰ دکتر محمود عالم خیابان شمیران مقابل سینما مولن روژ تلفن ۳٤۸۳٥ دکتر مسعود لاهیجانی خیابان امیرآباد کوچه مهر تلفن ٦۲٤۳٦ ـ دکتر حسین فرهمند سه راه امین عضور خیابان ری ـ دکتر شاهپور سیاهپوش خیابان امیریه ایستگاه البرز جنب مسجد فخریه ـ دکتر علی نصیری شاهرضا جنب سینما دیانا کوچه انوار تلفن ٦۲۱۷٦ ـ دکتر علی اصغر سعادت منیریه ۱٤۳ تلفن ۲٥٦٤۳ ـ دکتر حسین گلستانیان خیابان نظام الملك ایستگاه مدرسه ـ دکتر صانعی دندان پزشك (مجاز) تخت جمشید انصاری تلفن ٤٥۰۲۹ ـ دکتر نعمت الله مقبلی نیاوران ـ دکتر حسن فامیلی خیابان شاه بیست متری اول ـ دکتر علیرضا طیاری خیابان امیریه چهار راه مختاری دکتر بیژن ریاحی نواب چهار راه اناری تلفن ٥۲۱۳۷ ـ بانو دکتر فاطمه آریا نواب چهار راه اناری تلفن ٥۲۱۳۷ آقای دکتر محمود علم آموز میدان ۲٤ اسفند کوی بهرام تلفن ٦۸۳۸٥ ـ دکتر حسن داورگر خیابان نیاوران نرسیده به کلانتری نیاوران کوچه داورگر تلفن ۳٥۸٥۱٥ ـ دکتر اکبر امین هنجنی حشمت الدوله غربی نرسیده به چهار راه گلشن تلفن ۹۲۹۷۷ بانو اکبری سلیمی ماما خیابان شهباز ایستگاه کلانتری ـ درمانگاه اورژانس شاهرضا روبروی بیمارستان زنان تلفن ۳۰۳٦۲٤ دکتر ناصر شجاع میدان تجریش جاده نیاوران ـ دکتر عبدالمجیدی خیابان شاه جنب مسجد سجاد تلفن ٦٥۱٥٥ دکتر فخر موسوی خیابان خوش پائین چهار راه هاشمی جنب کوچه نظام ـ بانو دکتر فخر موسوی خیابان خوش پائین چهار راه هاشمی جنب کوچه نظام ـ دکتر علی نقی رستگار شاه آباد اول کوچه ظهیرالاسلام تلفن ۳۰۳۱۳۱ دکتر رحیم نظریان خیابان ری روبروی کوچه آبشار ـ دکتر کاظم فراهانچی خیابان قدیمی شمیران ایستگاه سید خندان تلفن ۸۱۹٥۰ دکتر محمد روحی خیابان شمیران اول خیابان سلیم ـ دکتر کمال پرتوی خیابان نواب چهار راه گلکار تلفن ۲۸۲۹۰ دکتر فرهادی دروازه دولت ـ دکتر سید جواد قهاری خیابان امیریه اول خیابان منیریه دست راست کوچه اول ـ دکتر کمال الدین لاجوردی شمیران ایستگاه چاله هرزکوی لاجوردی دکتر محمد علی کازرونی خیابان نواب ٤۰ متری چهار راه شهرداری روبروی داروخانه ـ آزمایشگاه دکتر علوی سی متری نزدیك مجسمه شاهرضا مقابل خیابان ناهید دکتر امیر نصرالدین منصور خطیر عباس آباد خیابان تکش کوچه پیروز کاشی ۱۲

درمانگاه خصوصی نارمك
٤٦ متر غربی تلفن ۹۱ ٥٥٥٥

کشیك امشب داروخانه ها

داروخانه کیوان خیابان شکوفه دلگشا ـ داروخانه مرکزی شمیران مقابل برزن ـ داروخانه جاوید نو سی متر مقابل بیمارستان روزبه ـ داروخانه دروس شمیران قلهك داروخانه نیرسینا خواجه نظام الملك ایستگاه افخمی ـ داروخانه فرزاد قلهك داودیه ـ داروخانه نمونه تهران خیابان امیریه ـ داروخانه سیماب خیابان خاکباز ـ داروخانه اشراقی خیابان آذربایجان ـ داروخانه رفیع نازی آباد میدان نازی آباد ـ داروخانه افشین شمیران دزاشیب ـ داروخانه پورمند خیابان دلگشا کارخانه برق داروخانه امریکائی شاهرضا خیابان پهلوی ـ داروخانه کامبیز میدان شوش داروخانه ٤ آبان واقع در زرگنده داروخانه مرکزی نارمك خیابان سی متری چهار راه سرسبز ـ داروخانه نظری انتهای خیابان کارون بین چهار راه مرتضوی و خیابان شاهرخ

اگرروزنامه‌ای دراعلام تیراژ مبالغه‌کرد

بقیه از صفحه ۵

کلاس های مختلف با معلومات جدید روزنامه نگاری آشنا میکنند. نظیرسمینار روزنامه‌نگاری اطلاعات اغلب د رامریکا تشکیل میشود و همچنین‌تعدادزیادی‌دانشگاه‌روزنامه‌نگاری در امریکا تاسیس شده‌است که افراد درکلاس های آن شرکت میکنند .اقدام‌اطلاعات در تشکیل کلاس های مختلف روزنامه نگاری برای کارکنان خود بسیار بجاست و معلوم میشود این روزنامه با علاقمندی میخواهد سطح معلومات کارمندان خود را بالا ببرد.

صفحات محلی

در این موقع آقای آبار دبیر صفحات محلی روزنامه اطلاعات اظهار داشت : روزنامه اطلاعات در حال حاضر چهار صفحه محلی‌برای استان های خوزستان ـ اصفهان ـ خراسان ـ آذربایجان منتشر می کند .دراین صفحات اخبارهراستان بطور مشروح چاپ میشود .سئوال من اینست که آیا روزنامه های امریکا نیز نظیر این صفحات را منتشر میکنند یا خیر ؟ و چه نوع مطالبی د راین صفحات بیشتر مورد توجه است ؟

پروفسور نیکسون‌در پاسخ گفت: در امریکا بعلت‌انتشار روزنامه های متعدد دراستانها و شهر های‌مختلف کمتر بصفحات محلی توجه میشود و تنها روزنامه شیکاگو دارای‌چاپ های مختلف برای استان های غربی است ولی روزنامه‌های مهم‌فرانسه ، ژاپن و آلمان نظیر اطلاعات دارای صفحات محلی‌هستند و باین‌صفحات اهمیت فوق‌العاده‌ای‌میگذارند . عمل اطلاعات در انتشار صفحات محلی بسیار جالب و پراهمیت است.مردم استانها که اغلب دارای روزنامه‌های خبری قوی نیستند از اخبار استان خود مطلع میشوند .

آقای میر هادی نویسنده مجله تهران اکونومیست سئوال کردکه رقابت بین‌مطبوعات‌در امریکاچگونه توجیه میشود .

پروفسور نیکسون گفت : در امریکا بعلت وجود دستگاه های خبری روزنامه ها با خود رقابتی ندارند بلکه تمام توجه آنهادرزمینه رقابت با رادیو و تلویزیون است وطبق آمار بااینکه رادیووتلویزیون در انتشار اخبار سرعت زیادی‌دارند اما دقت روزنامه ها در تفسیر اخبار باعث پیشرفت تیراژ آنها شده ودر حال حاضر با وجود دستگاه های پخش اخبار روزنامه ها تیراژتازه‌تر و بیشتری بدست می آورند.

آقای قاضی سعید سئوال کرد: من در جلسه دیشب در خصوص نحوه انتشار و اعلام تیراژ روزنامه‌ها در امریکا سئوالی کردم و آقای نیکسون در پاسخ گفتند که در امریکاسازمانی بنام‌سازمان‌تشخیص تیراژ پس از بررسی کامل برای روزنامه های مختلف اعلام تیراژمی کند. سئوال امشب من اینست که اگر روزنامه‌ای در امریکا راسا اعلام تیراژ کردمجازات‌میشود یاخیر؟

پروفسور نیکسون در پاسخ‌چنین گفت

اگر روزنامه‌ای در اعلام تیراژ خود مبالغه کند از دوطرف دچار گرفتاری میشود.

در امریکاروزنامه ها برای‌توزیع از پست استفاده میکنند و پست آمریکا نیز نرخ بسیار نازلی‌برای ارسال روزنامه‌ها تعیین کرده‌است و هر مدیر روزنامه‌ای باید بقید سوگند تیراژ خودرا باداره پست اطلاع‌دهد تاترتیب ارسال روزنامه وی داده شود واگر اداره پست متوجه شود ناشر روزنامه دراعلام تیراژمبالغه کرده بلافاصله مراتب رابدولت اطلاع میدهد و مجازاتهائی درباره ناشر روزنامه اعمال میشود سازمان تشخیص تیراژ که کلیه روزنامه‌ها عضو آن هستند نیز در صورت مشاهده تقلب در اعلام‌تیراژ نام آن روزنامه را از دفتر خودحذف میکند ودر نتیجه صاحبان آگهی‌ها نیز ازدادن آگهی به روزنامه‌مزبور خودداری مینمایند .

من می‌بینم که‌در ایران نیزچنین نگرانی وجود دارد وبعضی جراید راسا اقدام بانتشار واعلام تیراژ می کنند وبهمین جهت توصیه میکنم که مقدمات تشکیل‌سازمان‌تشخیص تیراژ فراهم شود وتاکید مینمایم که هر روزنامه‌ای که راسا اقدام باعلام تیراژ نمود ادعای او ازدرجه اعتبار ساقط است .

دراینموقع سئوالات دیگری از طرف آقای همایون فروزان‌خبرنگار سرویس اقتصادی و خانم پری اباصلتی خبرنگار مجله اطلاعات بانوان مطرح شد که پاسخ گفته شد.

تشکر از استاد

درپایان آقای‌مسعودی مدیرموسسه اطلاعات طی بیانات خودگفت: من از طرف خود و همکارانم از پروفسور نیکسون که باعلاقمندی درسمینار روزنامه‌نگاری اطلاعات شرکت کردند وآنرا باصمیمیت‌اداره‌نمودند تشکر میکنم . ما از بیانات ایشان استفاده کردیم و امیدواریم در فرصتهای مناسب بازهم ایشان را دربین خود به‌بینیم .

ضمنا از آقای فریدون پیرزاده که‌خوددارای تحصیلات‌عالیه‌روزنامه نگاری میباشد وبامهارت خاصی بیانات پروفسور نیکسون را ترجمه نمودند تشکر مینمایم. جلسه در میان ابراز احساسات حضار به پایان رسید .

تاریخچه حوادث‌مهم برلن‌از۱۹۴۸تاکنون

بقیه از صفحه ۵

۳ـ انقلاب

میان ۱۶ و ۱۷ ژوئن ۱۹۵۳کارگران و روشنفکران آلمان شرقی و برلین شرقی علیه رژیم اشغالی شوروی قیام کردند . روسها هزاران تانك و سرباز بآلمان شرقی وارد کردند و عده کثیری را کشتند و یا بزندان منتقل کردند و در برلن شرقی ـ حکومت نظامی اعلام نموده به انقلاب پایان دادند .

در ۲۹ سپتامبر ۱۹۵۳ شهردار برلین ارنست رویتر در گذشت . ویلی براندت در ۳ اکتبر ۱۹۵۷ به شهرداری برلین انتخاب شد .

٤ـ تهدید جدید:

روز ۲۷ نوامبر ۱۹۵۸ نیکیتا ـ خروشچف نخست وزیر شوروی ضرب الاجلی بدول غرب‌داد که باید طی ششماه برلین غربی بصورت یك «شهر آزاد غیر نظامی» در آید .

روز ۲۸ نوامبر ۱۹۵۸ دول غربی ضرب الاجل خروشچف را رد کردند.

روز ۲۷مه ۱۹۵۹ موعد ضرب‌الاجل شش ماهه خروشچف سرآمد و هیچ واقعه ای اتفاق نیافتاد

۱۹ مه ۱۹۶۰ خروشچف هنگام تشکیل کنفرانس بد فرجام سران در پاریس اعلام کرد باید طی شش ماه پیمان صلح با آلمان امضاء شود .اما شش ماه گذشت و هیچ بحرانی روی نداد و این بار دول غربی جوابی به خروشچف ندادند .

۵ـ اولتیماتم‌تازه‌خروشچف:

در کنفرانس وین خروشچف در روز های ۳ و ٤ ژوئن ۱۹۶۱ بکندی گفت که اتحاد شوروی مایل است هرچه زودتر پیمان صلح با آلمان منعقد شود و اگر دول غربی حاضر به عقد پیمان صلح نشوند روسیه شوروی به تنهائی پیمان صلح را با آلمان شرقی امضاء خواهد کرد .

روز ۱۳ اوت ۱۹۶۱ آلمان شرقی مرز های دو قسمت برلن را سنگر بندی کرد .

روز ۱۵ اوت ۱۹۶۱ آلمان شرقی رفت و آمد میان دو قسمت برلن‌را محدود ساخت .

ترفیعات لایحه جدید

بقیه از صفحه ۷

و شاغل طبقه نه و مدرك تحصیلی دکترا و با صد امتیاز و سی‌هزار ریال خواهند بود و حقوق سایر کارمندان بین امتیاز ده الی صد خواهد بود در خاتمه در ده ساله اخیر دولت هائی که روی کارآمده تصمیم و عقیده داشتند تبعیضات حقوق و فاصله طبقاتی بین کارمندان را برداشته وبا تصویب قانون‌تبدیل عنوان کارمندان غیر رسمی برسمی حقوق کارمندان کشوری رایکنواخت فرمایند حال که بحمدواله این‌اقدام مفید در دوره زمامداری آقای‌دکتر امینی نخست وزیر محبوب و در نتیجه اوامر موکد یگانه پشتیبان کارمندان دولت یعنی اعلیحضرت همایون شاهنشاهی‌لباس‌عمل‌پوشیده است بهتر است در قانون جدید استخدام کشوری‌تجدید نظرفرموده و اصلاحات فوق که واقعا مفیدبحال کلیه کارمندان است ملحوظ و مراعات گردد در غیر این صورت با توجه باینکه قانون سابق‌استخدام کشوری واقعا هیچگونه عیب‌ونقصی نداشته و میتوان با رفع تبعیض جلب رضایت‌کلیه طبقات کارمندان دولت را فراهم نمود.

آ ـ ۱۷۱٤٦

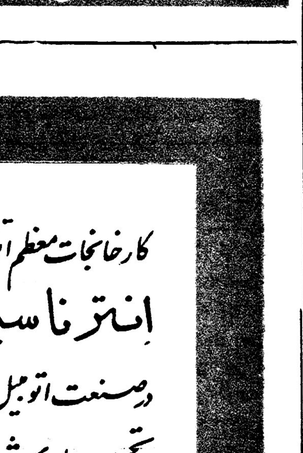

ویتا

...؟!

آگهی ابلاغ داد خواست

آقای محمدعلی عزیزی بوکالت آقای شهاب‌الدین خسروانی دادخواستی بخواستهٔ افراز وتقسیم ۹۲ سهم ۱۷ بیست‌وچهارم سهم از۱۳٦ سهم امیریه علیا پلاك شماره ۱بخش ٤کمره بطرفیت آقایان حاج ابوالقاسم وحاجی میرزا مهدی مجتهدی وسایر مالکین قریه امیریه علیا باستناد رونوشت سند مالکیت بدادگاه کمره‌تقدیم که شماره ٤٦ـ٤۰ مدنی ثبت و باستناد ماده ۱۰٤آئین‌دادرسی مدنی تقاضای نشرآگهی رانسبت بسایر شرکاء که‌اسامی آنهابشرح زیراست نموده : (آقایان محمدحسین‌ـ محمدوحسین و بانو رقیه سلطان بزرگی ـ ابوالقاسم ذوالفقاری ـمحمد مصطفائی‌ـ محمدباقر ومحمدعلی وحمیده جعفری‌ـ محمدوحسین وسلطان وزهرااسدی ـ هاجرتوکلی ـفضل‌اله وبهجت وزبیده ومعصومه وخانم بزرك وعالمتاج متقی‌ـ حسین اسدی‌ـ علیجان‌سرلك جعفرآقا ومحمد جعفری‌ـ رضا وخلیل وعفت و سیاره مجتهدی ـ حسین وابوالقاسم عظیمی ـخانم تاج متقی ـ مهدی ومحبوبه ومیرزا امین وهادی وحبیب عظیمی ـ میرزاباقر مجتهدی ـبانو سرور شمس‌ـ محمود اسدی‌ـ محمودآقا محمدی‌ـ ابوطالب ـمهدیقلی‌ـ حیدرقلی ومحمد تقی اسدی ـعلی‌اکبر وحسین وحبیب واسداله ونصرت‌اله متقی ولی‌اله سرلك وحسین واسمعیل متقی، لذا مراتب سه‌نوبت متوالی درروزنامه رسمی کشور شاهنشاهی‌ایران وروزنامه یومیه اطلاعات درج و آگهی میشود که‌ساعت ۹صبح روزچهارشنبه اول‌آذرماه ۱۳٤۰ دردادگاه‌شهرستان کمره (جانشین بخش) حضوربهمرسانند در صورت عدم‌حضور تصمیم مقتضی اتخاذ خواهد شد وچنانچه نیاز به نشر آگهی مجدد باشد فقط یکنوبت در روزنامه منتشرو مهلت آن ده روزاست .

۱ـ۳ — آ ـ ۱٦۸۲٦ — مدیر دفتر دادگستری کمره‌ـ سرمدی

آ ـ ۱۲٦۳۱

جناب آقای نخست وزیر

چون بر اثر رسیدگی بشکایاتی که کارگران زهتاب از آقای عبداله مفاکی نموده بودند معلوم شد موضوع سوء تفاهمی بیش نبوده و در طول مدت خدمت ایشان در صنف زهتاب خیانتی از ایشان دیده‌نشده‌لذا این جانبان امضاء کنندگان زیر کارگران صنف‌زهتاب بدینوسیله اعلام میداریم که از شکایتی که‌علیه آقای مفاکی بمقامات صالحه کشور تقدیم شده صرفنظر نمودیم و نسبت بایشان هیچگونه ادعائی اعم ازحقوقی و جزائی نداریم و هر گونه مدارکی که علیه آقای مفاکی ابراز گردد از درجه اعتبار ساقط بوده و قابل اجرا نمی‌باشد همچنین شکایت آقای عبداله مفاکی از هیئت مدیره ناشی از سوء تفاهم بوده و خیانتی‌برله هیئت مدیره فعلی دیده نشده لذا از آن شکایت هم که پرونده آن در شعبه ۸ بازپرسی مطرح است صرفنظر گردید و پس ا زاین هیچگونه ادعائی علیه یکدیگر نداشته ونداریم و بدیهی است با این ترتیب هر گونه مدارکی از طرفین علیه همدیگر ابراز شود بکلی‌ازدرجه اعتبار ساقط بوده و غیر قابل تعقیب است در پایان کلیه اعضاء این صنف از جنابان سرهنك مولوی ـ سرهنك صدارت ـسرهنك ترابی که با حسن تدبیرو کدخدامنشی اختلافات فیمابین ما را از بین برده وبین ما صلح و آشتی کامل بر قرار نموده‌اند کمال تشکرو امتنان را دارند .

رضا شیر مست شناسنامه ۳۹۲۲ـ رضا سوفیانی بروجردی شناسنامه ۹٤۸٦ـ اسداله زهتابی شناسنامه ۱٤۵۳۷ـ عبداله مفاکی شناسنامه ۱٤۲۰۷ـ محمدحسین الهیار شناسنامه ۳۲۵۱۹ ـ محمد یوسف شناسنامه ۱٦۷۵ ـاصغر خیابانی شناسنامه ۲۸۹۷ ـ اسماعیل خیابانی شناسنامه ۲۸۹۸ ـجواد ابراهیم شناسنامه ۱۰۱۱۰ ـعلی اکبر اسداله شناسنامه ۵٤٦۳ ـمحمد جعفر زهتابچی شناسنامه ۱۵۸۷ـ احمد رستگارشناسنامه ٦٤۰ ـمحمد اسلام دوست شناسنامه ۱۲۰۷۸ ـسید حسین حقیرزاقیخواه ۳۱۸۱۷ ـعلی اکبر استاد علی نقی ۷۸ ـ احمد اولیائی شاد شناسنامه ۳۰۳٦۵ حسین شیر مست شناسنامه ۳۹۲۳ ـ شعبان دال‌خال ۹٤۰٦ ـعلی اصغر داودی ۳۱۳۲۲ ـ حسن شیر مست شناسنامه ۳۷٤۸۳ ـ حسین قاهری ۲٤٤٤۰ ـ علی‌زهتابی کاشی شناسنامه ۷٤۰٤ ـمحمود عبدالله ۱۸٤٦۳ـحسین ناربرین شناسنامه۹۵۴۵ـسیدعباس‌فلاحتی شناسنامه۱۲۰ علی اکبر حاج صلاح شناسنامه ۴۰٦۰۵ حاج عبداله پاکدل شناسنامه ۳۳۳۹ ـعلی زهتاب شناسنامه۳۰٦۲۴ مرتضی قزل ایاق شناسنامه ۷۵۲۰ ـ استاد مجیدزودیاب شناسنامه ۹۸٤۲ ـمحمد ابراهیم شناسنامه ۳۰۷ ـ اسداله نصرتمنش شناسنامه ۳۳۸۷٦ مصطفی یامحمدی شناسنامه ۱٤۸۹۱ ـغلام حکیمی شناسنامه ۲٤۷۰۹ـ علی اصغر کرمی شناسنامه ۳۵۹۸۵ ـحسین شهبائی شناسنامه ۳٦۵۳٦ ـحسن شهبائی شناسنامه ۳٦۵۳۵ ـ محمد البهار شناسنامه ٤٤۱ محمد رحیمی تبار شناسنامه ۲۳۳۷۱ ـ میرزا آقا انصاری شناسنامه ۷۷۲ ـعلی اکبر آذر عسگری شناسنامه ٦۱۸ ـعزیز میرزا زاده ٤۰۳۷۵ ـشعبان عابدی شناسنامه ۳۱۲۸۸ سید جواد علوی‌شناسنامه ۲۹۲٤۹ـعلی عابدی‌شناسنامه ۳۵۳۲۳ ـغلامعلی طاهری ۳۱۳۲۰ ـحبیب الله‌زهتابیان شناسنامه ۲٤۵۵ـ احمد محمد ابراهیم شناسنامه ۳۸۵۳٤ ـقربانعلی رجب پور ۳۲۸۸٦ ـ یدالله‌عزیزی شناسنامه ۱۲۹۳۸ ـناصر فتحعلی شناسنامه ٦۳۱ـ احمد الهیار شناسنامه ۱۷٤ مهدی عربی شناسنامه ٦۸۰۵ ـمحمد قزل ایاق شناسنامه ۹٤۱٦ ـ اکبرهارونی شناسنامه ۳۳۱۷۱ ـ محمد اسمعیل‌ابراهیمی شناسنامه۹ اکبر پاکدل شناسنامه ۵۱۸٤۵ ـ عباس حاج عباسی تبریزی شناسنامه ۲۸۹۷ ـ حسین‌زهتاب یزدی شناسنامه ۳۸۸٦۵ ـباقر عصری شناسنامه ٤٤۰۳ غلام رضامیرزا زاده شناسنامه ٤٤۰۸۰ـ علیرضا میرزائی شناسنامه ۱۰٦۰ ـحسین تویسرکانیان شناسنامه ۳۸۳۷۵ ـمحمدعلی شرف چی ـ۷۵۸۴۷ ـحیدروفادار شناسنامه ۲۷۳۷۲ـ ابراهیم عزیزی شناسنامه ۱۲۹۳۹ ـرضا عربی شناسنامه ۳٤۲ـ غلامحسین ملا رضائی شناسنامه ۳۰٦٦۱ ـحسن مشهدی علی شناسنامه ۱۰۳ـ نصرت زمانیان‌شناسنامه ٤٦۲٦ـ ابراهیم افشار شناسنامه ۳۳۰۸٦ ـ محمدحسین گروهی شناسنامه ٤٤۸۵ ـحسن حاج آخوندی‌شناسنامه ۲۳۱۷٤ ـمحمد گل صباحی شناسنامه ۲۳۳۳٤ ـیعقوب اسدی شناسنامه ۱۱ـ علی حکیمی شناسنامه ۱۳۹۵ اسداله نبی زاده شناسنامه ٤٦۳ـ حسین میرزائی شناسنامه ۱۵۹۷ـ ناصر سبوئی شناسنامه ۲۳٦ـاسمعیل سوداگری شناسنامه ۳۸۵۵ ـمنصور اله ورن زاده شناسنامه ۳۸٦ـ غلامعلی حلاجی شناسنامه ۷۸ ـ ابراهیم صالحی شناسنامه ۳۸۱۹ـ اسمعیل رضائی شناسنامه ۷۵۲ ـ یوسف الهیار شناسنامه ۵۸۳ ـعزیز میناکارشناسنامه۷۳ـمحسن یلمحمدی‌شناسنامه۷۷۰ـ رضا رحیمی تبار شناسنامه ٤۸۳ ـاحمد دهخوار قانی‌شناسنامه ۳٤۷۷ ـ محمد محمدی شناسنامه ۱ ـمحمد رضاآشتیانی شناسنامه ٤٤ـ عباس آذری عسگری شناسنامه ۳۱۱ محمد علی بیك محمدی شناسنامه ٦۷۳ـ محمود رجب‌ـ پور شناسنامه ۳۲۹ـ علی قاسم لو شناسنامه ۹۲٤ داود بروجردی شناسنامه ۱۱۹۲ علی اکبر غافلی شناسنامه ۲۸٤ ـرضاحاج عبداله‌شناسنامه۹۱۲ ـمرتضی دخت کبیری شناسنامه ۳٤۲۷ ـ محمد تحویلداران شناسنامه ٤۳۹۱۱ ـسید جمال روئی شناسنامه ۱٤٦۷ـ نوراله حاجی میری شناسنامه ۹۰۹ رضا افشار کبیری شناسنامه ۸۳٤۰ ـ محمد عابدی شناسنامه ۸۱۲ـمحسن شهیدی خیراله شناسنامه ۱۷۹۸ ـ نصراله افشار شناسنامه ۹۱۲ ـمحمد علی کاظم رستمی شناسنامه ۳۰٤۸ـ اصغر بابائی شناسنامه۷۹۵ـ قدرت‌علیرضامغنی شناسنامه ٤۳۸ـ سید ناصر سید ناصری شناسنامه ۲٦۹۷ ـعبدالرسول مزروقی شناسنامه ۲۸۱٦ـ رحیم همتی شناسنامه ۳٤۱ ـناصر مرادی زارع شناسنامه ۱۸۹٦ ـ غلامرضا انتخاب شناسنامه ٦۱۲ ـاحمد عبدالرواق شناسنامه ۳۵۵۷۰ ـ حسن زهتاب شناسنامه ۱٦٤۱۰ ـغضنفر زهتابیان شناسنامه ۲٤۵٤ ـ رحمت طاهر کریمی شناسنامه ۳۳ ـ علی نبی زاده شناسنامه ٦۷۵۲۱ ـرحمت‌طاهر کریمی‌شناسنامه۳۳ـحجت‌اطاهرخانی اکبر نجاری ۳۵۸۱ ـجواد حسن زاده شناسنامه۲۱۸٦۸حسن شرف پور شناسنامه ۸۱۲ـقاسم سوفیانی‌شناسنامه ٦۲۹ ـعلی ستوده شناسنامه ۱۱ـ حسین شرف پور رمضان زهتابیان‌ـحسن‌زهتابیان‌ـ کریم‌ذهابیان‌ـ نبی‌اله‌گاو سوار‌ـ مرتضی گله‌داری‌ـ رمضانعلی‌شب‌بوی‌مقدم‌شناسنامه ۱۳۵۹ـ مهدی مشگبوی مقدم ۸۱۲ـ محمدخلج‌اسلامی شناسنامه ۱۳٦۱ـ عباس تحویل داران شناسنامه۴۷۵٤۹ فضل‌اله ربیعی ـ احمد عبداله ـ احمد انصاری‌ـ قاسم هشترودی‌ـقاسم‌محمد ابراهیم اصغر بربه‌کار شناسنامه ۳۲۹۳ـ محمود احمد کای

آ ـ ۱۲٦۷۱ — محل مهر اتحادیه صنف زهتاب تهران وتوابع

دیروز وزیر کشاورزی ازسد شهناز بازدید کرد

دربهار آینده بهره برداری ازسد شهناز همدان شروع میشود

وزیر کشاورزی در بازدید از سد شهناز

بدعوت آقای بهرام شاهرخ مدیر عامل شرکت آبیاری همدان بامداد دیروز آقای وزیر کشاورزی باتفاق آقای سفیر کبیر اطریش درتهران ومعاونین فنی و اداری و مدیرعامل بنگاه مستقل آبیاری و جمعی از مهندسین کشاورزی . آبیاری با هواپیما عازم همدان شدند تا ازسد شهناز که بوسیله بنگاه مستقل آبیاری ساخته می شود بازدید به عمل آورند .

ساختمان سد شهناز که بمنظور تامین آب آشامیدنی شهر همدان و توسعه کشاورزی دراین منطقه بوجود آمده‌در اردیبهشت ماه۱۳۳۸ آغاز شد و ساختمان ونظارت آن بعهده مهندس مشاور و مقاطعه کار اطریشی محول شدبهمین علت‌سفیر کبیر اطریش دیروز بااین هیئت به بازدید سد رفت .

قسمت های مختلف سد که شصت در صد از عملیات ساختمانی آن پایان یافته مورد بازدید وزیر کشاورزی و همراهان قرار گرفت . این سد قرار است با تامین اعتبار لازم در سال جاری عملیات باقیمانده آن پایان پذیرد و در بهار سال آینده بهره برداری از آن آغاز گردد عملیات انجام شده سد بزرك وقابل توجه شهناز که از نظر آب آشامیدنی اهالی همدان جنبه‌حیاتی دارد مورد توجه و تقدیر آقای‌وزیر کشاورزی قرار گرفت و وعده داد که کمکهای لازم را بعمل آورد تا در موعد مقرر یعنی بهار آینده از آن استفاده شود .

وزیر کشاورزی و همراهان عصردیروز به‌تهران مراجعت‌کردند

مسیر اتوبوسها

بقیه از صفحه اول

جواب اظهار میدارند که حرف این دسته از رانندگان صحیح است ولی همین گردش بچپ موجب انسداد راه مخصوصادر چهار راه‌ها میشود . آنها برای حل این مشکل دوراه را پیش پای رانندگان وسائل نقلیه گذاشته‌اند یکی اینکه راننده اتومبیل شخصی وقتی میخواهد حرکت کند و مقصدش معلوم باشد احتیاجی بگردش بچپ ندارد اما رانندگان اتومبیلهای تاکسی میتوانند برای اینکه گردش بچپ نکنند با طی یك‌خیابان فرعی مجاور درهمان‌خیابان اصلی احتیاج بگردش بچپ نداشته باشند .

تغییر مسیر خطوط

خبرنگار ما گزارش می دهد ازصبح امروز مسیر خطوط ۴۱و۴۲ و ۴۳که قبلا از خیابان سعدی جنوبی گذشته و وارد خیابان شاه آباد می شدند تغییر یافت بدین ترتیب این اتوبوس ها از این پس از خیابان اکباتان شمالی از غرب بشروق حرکت کرده و پس از گذشتن‌از سه راه‌وزارت‌فرهنك و خیابان فرهنك وارد میدان‌بهارستان خواهند شد . بدین ترتیب خیابان اکباتان شمالی دو طرفه گردید ولی عبور از قسمت غرب بشروق منحصر به اتوبوسهای این خطوط می باشدو وسیله نقلیه دیگری حق عبور ازاین قسمت را ندارد .

هم چنین پارکینك در این خیابان ممنوع گردید . بنا باظهار مقامات راهنمائی اینکار برای سبك کردن بار خیابان سعدی جنوبی در جهت جنوب بشمال صورت گرفته است .

تغییر مسیر خیابان همایون

سخنگوی اداره راهنمائی ورانندگی امروز بخبرنگار ما گفت مسیرخیابان همایون که در پشت غربی سفارت انگلیس واقع است از صبح امروز عبور از آن از شمال بجنوب تغییر یافت .

دو طرفه شدن امامی هروی

همانطوری‌که دیروز اطلاع‌دادیم خیابان‌جدیدالاحداث امامی هروی‌طبق تصمیم اداره راهنمائی و رانندگی تا امتداد سه راه اکباتان دوطرفه گردید و پارکینك در این‌خیابان‌ممنوع شد بنابراین اتومبیل هائی که‌بخواهند از خیابان شاه آباد بمیدان سپه‌بیایند می توانند پس از گذشتن از سه‌راه وزارت فرهنك‌در جهت شمال بجنوب خیابان امامی هروی حرکت کرده و وارد خیابان امیر کبیر شوند و پس‌از آن بمیدان سپه بیایند .

تعریض سه راه

خبرنگار ما گزارش می دهدسه‌راه این خیابان در مدخل خیابان‌امیرکبیر نیزبا موافقت شهرداری تعریض گردیده است .

شورایعالی اصناف بایدپرداخت‌مالیات

بقیه از صفحه اول

گذشته بفرض این که سال های جنك ملاك عمل قرار گیرد هیچ جنسی قیمتش از سال های جنك ارزانتر نشده و هیچ مودی هم در زمان جنك مالیات اضافی بدولت نداده است ، لذا ملاك قرار گرفتن آن سالها چندان نگرانی به بار نمی آورد . در این مورد اصناف تسلیم نظر وزارت‌دارائی شدند.

مورد دوم دریافت مالیات یکجا و عدم تقسیط بود وزارت دارائی بااصل تقسیط موافقت کرد و در مقابل از اصناف گله کرد که تاکنون کسی برای تقسیط مراجعه نکرد تا معلوم شود که وزارت‌دارائی با تقسیط مخالف است یا موافق وقتی که وزارت دارائی با تقسیط مالیاتهای بزرك‌موافقت میکند مسلما با اصناف هم موافقت می کرد لذا وزارت‌دارائی‌با دومین‌نظرنمایندگان اصناف نیز موافقت کرد .

سومین مورد اعتراض اصناف مربوط به اضافه کردن ده در صد بر مالیات سال ماخذ برای سالهائی که مالیات پرداخت نشده است بود ، اصناف معتقد بودند که نباید بر رقم بزرگترین سال مالیاتی‌ده در صد اضافه شود این اضافه‌موجب می شود که میزان مالیات برای مودیان مزبور سنگین و غیر عادلانه گردد وزارت دارائی معتقد بود که اگر ما بخواهیم مالیات را مقطوع دریافت کنیم باید یك سال ماخذ ویك اضافه برای سالهای بعدداشته باشیم مگر این که بگوئیم مالیات مقطوع لغو شود در آن صورت وزارت دارائی حاضر است که مالیات اصناف را بر اساس‌تشخیص در آمد تعیین کند در حالی که‌این موضوع مورد تقاضای اصناف‌نیست و همیشه کوشش دارند که‌مالیات را مقطوع به پردازند وقتی قرار باشد مالیات مقطوع باشد باید شرایط آنرا هم قبول کرد این‌کار ممکن است برای چند نفرو یا برای یکنفردریکسال ضرر داشته باشد اما در عمل برای عده بیشماری و همچنین برای همان یکنفر در سال های بعد منفعت دارد .

تاکنون نتیجه کار کمیسیون های مالیاتی که به مالیات های‌غیر مقطوع رسیدگی می کنند این‌بود که‌همیشه وقتی‌پرونده‌ای‌به‌کمیسیون مراجعه گردید حد اقل ۲۰درصد نسبت بسال ما قبل اضافه مالیاتی تشخیص دادند در حالی که برای اصناف بطور مقطوع ده در صد اضافه مالیات پیش بینی شد .

نمایندگان اصناف بااین نظرموافقت کردندو اکنون وزارت دارائی‌منتظر نامه شورای عالی اصناف می‌باشد.

تادر آن نامه ضمن پس گرفتن‌دو مورد اعتراض مربوط به ماخذقرار گرفتن سال بزرك مالیاتی وافزایش ده‌در صد تقاضای تقسیط و تمدید مهلت پرداخت مالیات اصناف را بنمایند . وزارت دارائی پس از دریافت این نامه بلافاصله اقدام بدست آوردن مجوز قانونی جهت تمدید مهلت خواهد کرد .

نظر اصناف

امروز آقای حاج شفیعی یکی از اعضای کمیسیون مالیاتی اصناف به خبرنگار ما گفت که از طرف اصناف تهران چهار اعتراض کتبی در موردنحوه وصول مالیات مقطوع مورد نظر وزارت دارائی بدولت و آن وزارت تسلیم شده است .

نظر وزارت دارائی

آقای حاج شفیعی گفت روز گذشته اعضای کمیسیون مالیاتی اصناف‌تهران با آقای دکتر احسانی مدیر کل‌دارائی ملاقات کردند وی افزود که مدیر کل مالیات فقط با یکماه تجدیدوقت‌موافقت کرد ولی اصناف تهران چون دراین فرصت کوتاه نمی‌توانند مالیات‌بدهند باین جهت کمیسیون بدون اخذ نتیجه پایان یافت .

فلسفه صدی ده

مامورین وزارت مالیه میگویند که پرداخت مالیات مقطوع ایجاب میکند که مودی حداقل صدی ده بیشتر‌مالیات بپردازد ولی این استدلال مورد قبول اصناف نیست وزیر بار آن نخواهند رفت .

از طریق کمیسیون

مقامات‌وزارت دارائی‌دراین‌کمیسیون اظهار داشته اند که اگراصناف‌مالیات خودرا در موقع مقرر پرداخت نکنند مامورین مالیه از طریق کمیسیون و اخذ جریمه از عموم اصناف مالیات قانونی را خواهند گرفت‌باصناف‌تکلیف کرده‌اند که اگر با پرداخت این نوع مالیات مقطوع موافقت ندارید بگذارید وزارت مالیه کار خودرا انجام دهد و مانند سابق با تشخیص کمیسیون‌وطی سایر تشریفات مسئله مالیات را حل نماید .

معدل

نمایندگان اصناف‌امروز اعلام‌کردند که ملاك و ماخذ دریافت مالیات از کلیه افراد هشتادوشش‌صنف و اتحادیه وابسته بشورایعالی اصناف باید پس از تعیین معدل مالیات پرداختی سه سال گذشته باشد و درغیر اینصورت سیروکار اصناف مجددا با مامورین میافتد و تجربه نشان داده‌است که برخورد مامورین مالیه با اصناف به مصلحت اصناف و وزارت مالیه‌نیست.

گزارشی

امروز کمیسیون مالیاتی شورایعالی اصناف گزارش ملاقات دیروز خود را به هیئت مدیره شورایعالی اصناف خواهد داد و در جلسه ای که ظهر امروز در بانك اصناف با شرکت‌آقای کوشافر و سایر اعضای مدیره‌شوری تشکیل میشود پاسخ کتبی بوزارت دارائی و دولت داده خواهد شد .

نظر عمومی اصناف

امروز روسای اصناف تهران در مورد نحوه پرداخت مالیات اظهار نظر کردند اصناف میگویند که ما مالیات مقطوع سال گذشته را قبول داریم و همان را پرداخت میکنیم و اگروزارت مالیه بااین نظر مخالف است و یا میگوید که اصناف مالیات مقطوع‌سال گذشته را خوب طبقه بندی نکرده و یا کم پرداخته‌اند باز اصناف موافقت دارند که از سال های سی‌و دو و سی وشش به بعد سه سال را در نظر بگیرند و پس از تعیین معدل‌مالیاتی آن سه سال از تمام اصناف مالیات دریافت دارند .

صدی ده

نظر کلی اصناف در مورد صدی‌ده اضافه بر مالیات آنست‌که پرداخت این پول با توجه باوضاع و احوال موجودمقدورنیست و درباره ضرب‌الاجل نیز اصناف عقیده دارند که باید مهلت تمدید شود.

اصناف میگویند در صورت عدم توجه باین مطالب قادر به پرداخت مالیات نخواهند بود و دلیل این مطلب هم‌اینست که اززمان‌تصویب‌تصویبنامه اخیر تا بحال حتی یك نفر هم‌مالیات نپرداخته است .

آگهی تشکیل کمیته تحقیق وزارت کار

برای رسیدگی بسوء جریانات اداری و انحرافات و تجاوز بحقوق عمومی مربوط بکارمندان وزارت کار کمیته تحقیق وزارت کار برای مدت شش ماه طبق امریه جناب آقای نخست وزیر تشکیل و مشغول کار گردیده است . لذا از کلیه افراد تقاضا میشود که هر نوع اطلاعی در باره موارد فوق داشته واسناد و مدارکی دراین باره در اختیار دارند بهر ترتیب که بخواهند و برای آنها میسر باشد در ظرف مدت مزبور دراختیار این کمیته (خیابان شمیران ـ سه راه‌تخت جمشید ـوزارت کار) قرار دهند .

آ ـ ۱۷۲۶۴ وزیر کار

نخست وزیر و وزیران در میان مردم

بقیه از صفحه اول

رئیس دانشکده داروسازی ـ مهندس ریاضی رئیس دانشکده فنی ـ دکتر عمید رئیس دانشگاه حقوق ـ دکتر میمندی نژاد رئیس‌دانشکده‌دامپزشکی دکتر مهدوی رئیس دانشکده‌کشاورزی دکتر فرهاد رئیس دانشکده پزشکی .

این تلگراف نیز از طرف دانشگاه ملی بحضور شاهنشاه مخابره گردیده است :

پیشگاه مبارك اعلیحضرت همایون شاهنشاه

افتخار وارد از طرف خود واستادان ودانشیاران وکلیه کارکنان دانشگاه ملی‌ایران روز تاریخی ۲۸مرداد را بپیشگاه حضرت شهریارو خاندان جلیل سلطنت تبریك عرض نموده و استدعا نماید بذل مرحمت فرموده‌و در روز مذکور با ایراد فرمایشات ملوکانه جهت‌ملت مشتاق خود چاکر وهمکاران را مسرور و قرین امتنان فرمایند .

چاکر رئیس دانشگاه ملی ایران ـ پروفسور علی شیخ الاسلام

تلگراف فرهنگیان

پیشگاه مبارك‌اعلیحضرت همایون شاهنشاهی اروا‌حنا فداه

فرا رسیدن روز ۲۸ مرداد برای فرهنگیان ایران که خود را وظیفه دار نگاهبانی فرهنك ملی وباستانی این مرز و بوم میدانند یادآور آن حس شدید و طن‌پرستی و روشن بینی ملی است که در یکی از خطرناکترین‌دقایق‌تاریخ ایران‌تجلی کردو مانع‌از آن شد که‌بردگان سرخ زنجیر اسارت برگردن ملت ایران نهند و حیات سیاسی‌و فرهنك ما وآزادگی ملت ما را پایان دهند در این روز این حقیقت یك باردیگر بثبوت رسید که ملت بیدار دل و روشن بین ایران همواره در لحظات حساس که حیات و استقلال ملی او در خطر افتاده هرگونه اختلافات را کنار گذاشته‌و بصورت نیروی واحدی برای رفع خطر اقدام کرده است در آستانه چنین روز بزرك تاریخی از پیشگاه خداوند متعال خواستاریم که ملت عزیز ایران رابه رهبری مدبرشاهنشاه‌ازگزند حوادث مصون نگاه دارد .

حسن حقیقت ـ علیمحمد حجتی ـ بیژن محبی ـ حسن حکمت ـ محیط صفی علی آبادی ـ لطف‌الله مساح ـ محمد حسین امیدی خمامی ـ اکبر انصاری ـ علی حاج میرزا آقا قناد ـ اصغر نخجوانی ـ بهاءالدین نجم عراقی ـ احمد اختراع ـ صبحی‌زاده ماشاءالله زارع ـ دکتر سید علی رضوی ـ دکتر ژان ـ غلامحسین اصدپور ـ براد کاتوزیان ـ تهرانی عباس کرامی ـ سیف‌الله آرامش ـ تقی مرتضائی ـ حسن حاج علی ـ میر فخرائی ـ ابوالفتح حکیمیان ـ اقدس خاتمی ـ ابوالفتح مهدیون ـ محمد هادی عامری ـ مجید حسینی ـ اباذر اصلانی ـ روح‌الله اشتهاردی ـ محمد انوری ـ احمد قاسملو ـ رجبعلی حبیبی ـ قاسم دادمند ـ علی افضلی ـ محمد اکبری میر مجید سید اهری ـ رحمت‌الله مرادی ـ ابوالقاسم نقیب پاشا ـ محمود نفیسی ـ منصوره انیسه کردستانی ـ منیر اعظم رفیعی ـ بانو ثریا ـ قدسیه الهیان ـ رافت‌حکیم ـ الهی ـ معینی ـ مصطفی تویسرکانی هوشنك گوهری ـ محمود صلواتیان مریم احمد کرور ـ آقاق شهابی ـ محمد تقی صابری ـ فرج‌الله عباسی عبدالحسین نوابی ـ حبیب‌الله‌بابایور علی اکبر بهرامی ـ عبدالرزاق طبسی غلامحسین سوهانی ـ رضا طباطبائی ـ عمید عمرانی ـ سید مرادیان ـ مترجمانی ـ اقدس فریوری ـ باقر پذیرائی ـ حسین زرین جدید ـ محسن ایزدی ـ اقلیمه بیضاوی ـ اقدس غیاثوند ـ ابوالقاسم آقائی ـ ایران فقیهمی ـ برهادی ـ شادنیا محمود زاده‌پروازی ـ اکبرخادمی برجعلی ملاصالحی ـ اسمعیل‌شریف زاده ـ یوسف میکائیلی ـ اسدالله میرهادی ـ عنایت‌الله پسیان ـ عذرا فکرانلو ـ محمد حسن علی‌نژاد ـ سید احمد حسنی ـ سکینه اقبال ـ پروین ادیب ـ محمد رضا قزوینی هادی رهنما ـ رضا فرزانه ـ بیك‌ـ زادگان ـ محمود طیبیان ـ محمدرحیم رحیمی ـ پروین افشار ـ احمدفریبا علوی ـ حسن ربیعی ـ محسن اکبر زاده ـ غلامحسین طاهری ـ مهین محمد باقری ـ رضا حسینی ـ محمد رضاهرندی ـ فصیلی‌ملوك پیربازاری محمد اسرائی ـ خسرو ارسانی ـ امیر محسن حسن زاده ـ زهرا امیر ابراهیم اصفهانی ـ نصرت الله مهرمانیکو ـ ربابه فاروق ـ خسرو شکوهی ـ نصرالله آهلی حسینعلی صباغیان ـ اکبر حقیقی ـ نجات‌الله مجاری ـ علی اکبر صفائی ـ قاسم سقزچی ـ محمود قطبی ـ عبدالله صدیق ـ سیروس عبدالملکی ـ احمد فرزانه ـ محمود قطبی ـ میرعماد حجازی ـ سید محمد علی امین‌حیات بخشی ـ مهدی شهبابی ـ محمدحسین علائی ـ وثوق ـ بحرینی ـ دکتر لاکانی ـ امیر حسین خزیمه ـ باباخانی تیموری ـ رضا واحد ـ حسن شاملو ـ محمد باقر کثیری ـ جلیلی ـ فروغ تهرانی ـ ابوالقاسم کشجی ـ صالحیان ـ فاطمی ایلچی کبیر ـ معصومه هدایتی ، اصل‌گل ـ پیرا ، نادر حبیبیان ، فریدون ضرابی سید جلال فاطمیون ، عجمی ـ نعمت‌اله امی ، صدوقی ، عباس ـ قولتوقیان ، رکنی ، محمودیه‌خزائلی صیادی شجاعی ـ عطاردی ـ پور ـ رحیمی ـ البرزیان ـ کیمیائی ـ عباس حاجی محمدی ، محرابی افشار لاله‌زاریان ، جمشیدی خزائلی ، جلال نبوی ، کیپوری ، یحیوی ـ طباطبائی ، اکبر رضا خیاطی ، امین دهقان ، دارابی ، فرزین نهاد ـ حسین کبابی ، حسین صمصامی ـ رضا بخشنده ، کلیشادی ، محمود حسن نیا ـ خدیجه متقی نوری ـ خاشقاقی ، بازارچی ، پرویز رضائی غلامحسین عارفی ، رحیم فلکی حسن زکی‌زاده ، محمود صدری ، عباس زمانی ، ابراهیم اوحدی لواسانی ـ محمد سعدحکیمیان ، برادران‌قاسمی حسن حکمت شعار ـ رضا تهرانی ـ علی کامکاری ، تقوی ، شمس‌واحدی زهرا عبدالهی ، محمود عراقی ، اسدالله محمدیان ، علی‌تقیان ، صدراشهبازی برومند ، زهرا اصغر زاده زهرا عبدالله‌ی ، عبدالعلی جمشیدی ـ ابوالقاسم سعد آبادی ـ صحبتی ـ محمد رضا جلیل ـ مهدی خدام امین تاج ، سید حسن عقیلی ، رضا زادصبر ـ علی مجد نیا ، بهرام‌نوبان مرتضی نیك دست ، نکوئی ، زهرا شمالی ، احمد فصیحی ، حسین ستوده ، ایرج دلشاد ، تقی توحیدی ، سید صادق صالحی ـ زکی زاده ـ صفر زاده ، محمدنجفی ، عباس کرگانی ، رضا ایمانی ، مهدی‌فلاح هوشنك مقربی ، سید کاظم معنوی ، علی محمدی ،

علی محمدی ، صمد نجفی ، عباس کرگانی ، رضا ایمانی ، ربانی ـ ابراهیم صحی ، ابراهیم حاج سید جوادی ، امیر قلعه بور ، جواد فصیح عباس عباسی ، حسین کریمی ، محمد حسین صادق زاده ـ قاسم متذکر ، فاطمه باقری و نظام‌الدین میرحبیب ـ الهی ، میرسیف‌الدین ، مرتضی‌جوادی عبدالغفار احمدی ، غلامعلی رجبی ـ سلطانی ـ جواد ملکی ، منوچهر فرخی ـ رزمی ـ حسن شادزاد ، حقیقی سید مجدی‌رضوی ، سید محمد گوشه ابراهیم رهبری نژاد ، سید محمد علی‌فیض ، سیدجواد مقدسی ، جهانبانی محمد باقر عطرچیان ، زندی ـ تقی شریفیان ـ محمد تقی عالیفکر ـ آل محمد علی موسوی ـ احمد قدرتی بهمن شکوری ، برهانی ، محمدعلی تنعمی ـ سیروس موسوی ـ علی شفابخش ـ جواد فتوره چی ـ محمد صدقی زاده ـ حسن البرزی ـ محمود ناصح ، فرامرز تنکابنی ، سیروس ماهری ـ فتح‌الله احمدی ، محمد حسینی شرفشاهی ، سید صدرالدین رحیمی ، نور موسوی ، افتخاری ، علی محمد کتابچی .

چاه نفت به‌آب شور

بقیه از صفحه اول

حفاری به آنجا منجر شد که در عمق ۱۰۴۶۶ پا آب شور بافشار زیاد ظاهر گردید .

در اعلامیه مربوطه گفته شده که با وجود شکست عملیات حفاری و اکتشافی معذلك‌این‌عملیات،اطلاعات ژئو لوژیکی قابل ملاحظه‌ای برای شرکت نفت فراهم کرده است .

جزیره شئیخ شعیب در نیمه راه بین بوشهر و بندر عباس قرار دارد، وسایل حفاری چاه شماره یك شیخ شعیب به جزیره قشم که درمدخل خلیج فارس واقع شده حمل گردیده است .

قرار است‌این‌وسائل برای‌حفاری چاه شماره۴ جزیره قشم که ازاواسط اکتبر آغاز میشود مورد استفاده قرار گیرد .

پرونده‌های خجلت‌آور

بقیه از صفحه اول

از جنگلها تمام مردم باید استفاده کنند این جنگلها ثروت ملی است و از بین رفتن آن ،هم سبب زوال ثروت مردم است وهم سبب بدی آب و هوا میشود مثلادر شمال به علت قطع بی رویه جنگلها سطح بارندگی تغییراتی کرده و اگر وضع همین طور پیش برود بارندگی کمتر می شود و آب و هوای شمال برای کشاورزی مساعد نخواهد بود .

کسانی که در جنگلها دست اندازی می کرده‌اند و عمل آنها فقط می تواند دست اندازی‌گفته شود ، با قطع و سوزاندن جنگلها برای تبدیل آن به باغ چای و باغ مرکبات اقدام کرده‌اند و غافل از این که بسیاری از اراضی این‌جنگل ها آهکی است و نمی تواند برای کشت چای و مرکبات مفید باشد لذا هم جنگل از بین رفته و هم اینکه آنها به چیزی نرسیده‌اندحالا چند سال نمی گذرد این باغات هم از بین می رود این امر بخصوص در لاهیجان وزود سر خیلی‌صورت گرفته است .

از سوءاستفاده‌درقطع جنگلها پرونده های خجلت‌آوری وجوددارد که اسم نمیبرم ولی دردیوان کیفر موردرسیدگی قرار خواهد گرفت. سابقا تشکیلات جنگلبانی درشمال به۱۶ناحیه تقسیم میشد که همه با مرکز درتماس بودند ولی حالا بدو قسمت بزرك تقسیم شده است که اولی از آستارا تاگیلان و نوشهر ودومی از مازندران تاگرگان‌و گنبد ادامه دارد.

روسای قسمت های مذکور از لحاظ قدرت فوق‌العاده‌ای که پیدا کرده‌اند مسئولیت سنگینی دارند و مسئول هرگونه سوء استفاده‌هستند

تشکیلات جدید باید هم جنگلها راحفظ و هم احیاء کند و ماازلحاظ کمك به‌حفظ جنگلها از ارتش تقاضای کمك کرده‌ایم تابعدا که بودجه بودبرای‌حفظ آنهاتشکیلاتی فراهم کنیم .

کمیته‌ای در تهران بنام کمیته فنی مامور رسیدگی به‌تقاضای‌قطع جنگل است که این کار از روی حساب واصول فنی صورت گیرد. برای حفظ جنگلها در غرب وشرق وجنوب هم تشکیلات منظمی ایجاد خواهد شد واز قطع جنگل بوسیله سوء استفاده چی‌ها جلوگیری‌بعمل خواهد آمد.

اکنون باچندنفر از آقایان‌اعضای دیوان عالی کشور در تماس‌هستیم که‌از لحاظ مالکیت جنگل ترتیب جدیدی داده شود.

حدود جنگل‌ها باید معلوم شود ومسلم است که جنگلی که روی کوه وبدون دخالت دست انسان درست شده مال دولت است.

ثبت‌کل نیز بخشنامه‌ای صادر کرده است که‌تقاضای اشخاصی‌را برای ثبت جنگلها قبول نکنند و همچنین ترتیبی داده‌شده که‌صاحبان مراتع جنگلی به‌حدود جنگل های دیگر تجاوز نکنند.

وزیر کشاورزی بعد خطاب به کارمندان جنگل گفت امیدوارم‌در کار خود توفیق پیدا کنید واحساس مسئولیت بیشتر نمائید.

هیئت مدیره شرکت اتو توکل اظهار میدارند :

به‌مسئله‌اتوبوسرانی خط کرج باید دقیقا رسیدگی شود

* **رفاه اهالی کرج باید مورد توجه قرار گیرد**
* **شرکت واحد طبق قانون حق تحویل خط کرج‌راندارد**
* **اتوبوسهای شرکت واحد برای اهالی تهران‌کم است**

امروز مدیر عامل شرکت سهامی اتوتوکل پیرامون خط اتوبوسرانی کرج واینکه شرکت‌واحد قصددارد خط مزبور را ضمیمه شرکت واحد نماید مطالبی در اختیار خبرنگار ما گذاشت هیئت مدیره شرکت‌مزبور معتقد است طبق قانون تاسیس شرکت واحد « امتیاز اتوبوسرانی و نقل وانتقال مسافر دسته جمعی در داخل هر شهر و حومه آن با شهرداری محل میباشد » بنابراین شهرداری تهران که شرکت واحد متعلق‌به‌آن‌است نمیتواندا‌تو‌بوسرانی شهرداری کرج را دراختیار داشته باشد زیرا برابر همین قانون و قانون استقلال‌شهرداریها،شهرداری کرج میتواند اتوبوسرانی شهر کرج وحومه خود را تاسیس نمایدوتشکیل اتوبوسرانی کرج هم بنحویکه گفته شد شرایطی دارد که یکی از آن شرایط عبارتست از اینکه طبق قانون چهل‌و نه در صد از سهام آن شرکت متعلق بشرکت سهامی اتوتوکل که در حال حاضر درشهر کرج‌و حومه آن‌خطوط‌اتوبوسرانی دارد خواهد بود و حقوقی که طبق این قانون امتیاز آن بشهرداریهای هر شهرستان تفویض شده غیرقابل انتقال است‌درهرصورت شرکت‌واحد حق دست اندازی به اتوبوسرانی کرج را ندارد فرض اینکه مقامات شرکت واحد خواسته باشند بگویند مسیر ازتهران‌تاکرج‌جزو شهرداری کرج نیست آنوقت چه داعی دارد که این مسیر جزو شهرداری تهران بحساب آید .

باز هم اگر بخواهیم فرض کنیم این مسیر جزو حومه تهران استو شرکت واحد میتوان از آن بهره‌برداری کند‌آنوقت تکلیف چندین هزار نفر اهالی حومه کرج‌چه‌خواهد بود .

شرکت سهامی اتوتوکل سالها است در شهر کرج و حومه آن خطوط اتوبوسرانی دایر کرده و اهالی این نواحی کمال رضایت را از وضع اتوبوسرانی خود دارند شرکت واحد اگر میخواهد بمردم و برفاه آنان کمك کند همین‌شهر تهران راادا‌ره نماید که‌ناله وصدای اهالی تهران بلند نشود . شرکت واحد کاری کند که‌جوابگوی صفوف طویل خطوط اتوبوسرانی تهران باشد و بکارمندان دولت که هرروز صبح در اثر کمبود اتوبوس دیر به اداره میرسند و فریادشان به‌آسمان بلند است ترحمی کند وبه آنها که درگرمای تابستان و سرمای‌زمستان زیرآفتاب وباران‌داخل‌صفها‌مجبورند ساعتی در انتظار بذل توجه شرکت واحد بسر برند توجه کند

چند روز دیگر مدارس هم باز میشود لازم است شرکت واحد از حالا بفکرتامین احتیاجات خطوط باشد یعنی کاری کند که فرزندان معصوم مردم در سرما داخل صفوف اتوبوس معطل نشوند مانامه‌اعمال خود را بهر مقام صلاحیتداری که لازم باشد نشان میدهیم نامه های تشکرو سپاسگزاری‌از نظم‌وترتیب اتوبوسرانی شرکت سهامی‌اتوتوکل نامه‌هائی که ما را بیش از پیش تشویق بادامه خدمت اجتماعی خود کرده ومیکند نامه‌های تقدیرآمیزی که‌ازمقامات دولتی ومقامات فرهنگی در دست داریم .

ما از آقای نخست وزیر که رعایت عدالت اجتماعی را همواره گوشزد دستگاههای دولتی‌ومقامات قضائی میکنند خواستاریم دستور فرمایند ، برای رسیدگی باین‌مسئله که پای‌رفاه جمع کثیری‌از مسافران و همچنین ارتزاق قریب دو هزار کارگرو چندین هزار خانواده آنان و سرمایه و حیثیت یك شرکت عام‌المنفعه درمیان است دستور فرمایند کمیسیونی باشرکت اشخاص ذی‌صلاحیت وباحضور نماینده شرکت سهامی اتو توکل تشکیل و دراین کمیسیون‌پس‌ازبررسی‌بادعای‌شرکت واحد و توجه به اظهارات و مدارك قانونی شرکت سهامی اتو توکل تصمیم لازم اتخاذ گردد .

دولت ۱۷۷ میلیون اضافه اعتبار

بقیه از صفحه اول

فرهنگ برای پرداخت مابه التفاوت ترمیم حقوق معلمین یکصد و دو میلیون تومان اعتبار گرفته بود که از همین محل اضافات معلمینی که حد اکثر تا ششهزار ریال حقوق می گیرند تامین شد لکن این اعتبار به صورت یك دوازدهم منظور شده‌بود ودرجلسه اخیر هیئت دولت علاوه بر تصویب اعتبار مزبور در بودجه کل کشور ۷۵ میلیون تومان اضافه اعتبار دیگر بر بودجه وزارت فرهنگ افزوده شد .

باین ترتیب وزارت فرهنگ درسال جاری ۱۷۷ میلیون‌تومان اضافه‌اعتبار گرفته است .

ترمیم حقوق معلمین

گزارش خبر نگار ما حاکی است مبلغ ناچیزی از اضافه اعتبار مصوب صرف هزینه های فرهنگی وتاسیسات جدید فرهنگ میشود و بقیه آن به مصرف تامین اضافه حقوق معلمین خواهد رسید .

از جمله مابه التفاوت ترفیعات کمك مهندسین و مهندسین وزارت فرهنگ از همین محل تامین خواهد شد .

یك مقام مالی وزارت فرهنگ به خبرنگار ما گفت: برای پرداخت کلیه وجوه ترمیم حقوق‌آموزگاران ، کمك آموزگاران و دبیران بر مبنای اشل جدید وزارت فرهنگ به دویست و چهل میلیون تومان اعتبار نیازمند است ، منتهی با مقدورات مالی کنونی دولت‌تامین‌کلیه‌این اعتبارمیسر نیست و دولت‌با تصویب همین ۱۷۷ میلیون اضافه‌اعتبار منتهای مساعدت را نسبت بفرهنگ مبذول داشته‌است اکنون متصدیان امور مالی وزارت فرهنگ شروع ببررسی ارقام ریز بودجه فرهنگ کرده‌اند تا تعیین‌شود با اعتبار موجود تاچه میزان‌میتوان تعهدات مربوط بترمیم حقوق‌معلمین را تامین کرد .

مردی‌که دوزن خودراکشته بود به ٤ بار اعدام محکوم شد

امروز دومین جلسه دادگاه عالی جنائی برای محاکمه حسینعلی فرج لباس فروش شهرستان اهر تشکیل شد .

حسینعلی فرج که ٥٤ سال دارد ٦ سال پیش زن جوانش فاطمه راکه چهارمین زنش بود همراه پسر بچه ۱۵ ساله‌ای با ضربات خنجر درخانه خود کشت و باتهام این دو قتل در دادگاه جنائی آذربایجان محاکمه شد و رای صادره از دادگاه‌توسط دیوانعالی کشورشکسته‌شد وپرونده به شعبه اول دادگاه جنائی مرکز احاله گردید .

اما هنوز این دادگاه‌به پرونده رسیدگی نکرده ، حسینعلی که تا شروع محاکمه اززندان آزاد شده بودبرای پنجمین باربادختر۱۸ ساله‌ای بنام قشنك ناز ازدواج کرد ولی سه ماه بعد اورا نیز با جوان دیگری با کارد بقتل‌رسانیداین بارهم‌حسینعلی مدعی شده بود که زن تازه‌عروسش با این جوان رابطه داشته است

پرونده سومین و چهارمین کشتار حسینعلی بدادگاهی فرستاده شدکه بپرونده دو قتل قبلی او رسیدگی می کرد .

شعبه اول دادگاه‌عالی جنائی از دیروز بطور سری مشغول رسیدگی بپرونده های ٤ فقره قتل حسینعلی بود .

امروز حسینعلی آخرین دفاع‌خود را ایراد کرد و دادگاه که‌بی‌حضور تماشاچیان و مخبرین تشکیل‌میشد پایان رسیدگی راا‌علام کرد وقضات برای صدور رای وارد شور شدند

یکساعت بعد از ظهر امروز شعبه اول دادگاه جنائی پس‌از چند ساعت شور رای خود را درباره‌حسینعلی‌فرج صادر کرد .

دادگاه جرم حسینعلی فرج‌رادرباره قتل دو همسر آبستن خود و همچنین دو جوان دیگر مسلم دانست و اورا به چهار بار اعدام محکوم کرد .

مذاکرات اساسی

هیئت نمایندگی ایران

بقیه از صفحه اول

کامل‌آن دارد و آنگاه قطعنامه نهائی طرفین اعلام خواهد شد .

امروزیکی از اعضای دولت درباره تاریخ مراجعت هیئت نمایندگی ایران ازآلمان گفت : اطلاع جدیدی که بتواند تاریخ قطعی پایان مذاکرات‌و مراجعت هیئت‌را روشن سازد هنوز بدست مانرسیده است ولی قاعدتا باید در چند روزآینده‌منتظربازگشت این هیئت بود .

خبرنگار ما می افزاید احتمال‌داده می شود آقای مهندس فریور رئیس هیئت‌نمایندگی ایران پس از پایان کار چند روزی نیز در آلمان توقف کرده و برای یك معاینه عمومی به بیمارستانهای آلمان مراجعه نماید .

رویهمرفته گزارشاتی که تاکنون رسیده است نشان می دهدکه هیئت نمایندگی ایران در مذاکرات خود موفقیت هائی کسب کرده است .

سودابه برای اولین بار ماجرای تیراندازی را شرح میدهد

سودابه هنوز از خودکشی مرحوم ستوان قائممقامی خبر ندارد و گمان میکند شوهرش او را طلاق داده و بشهرستانها منتقل شده است

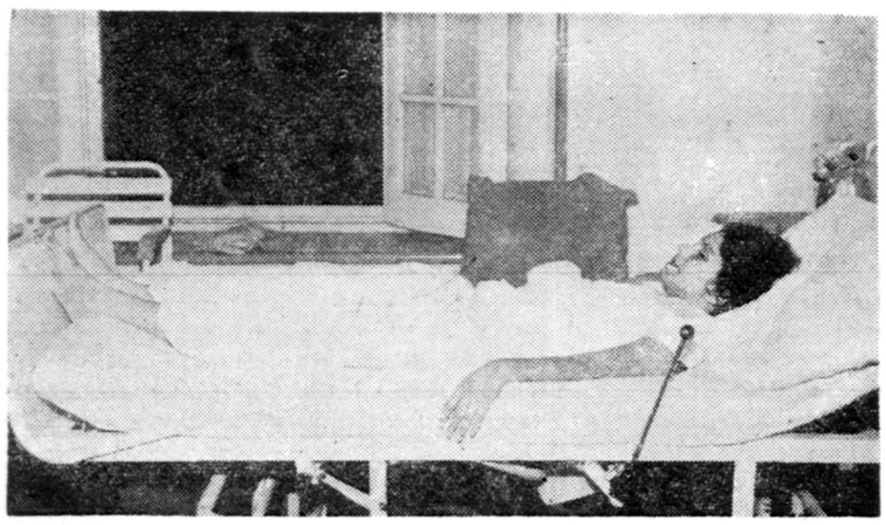

سودابه در حالیکه روی تخت دراز کشیده بود ماجرا را تعریف کرد

صبح امروز خبر نگار ما در بیمارستان نجمیه ازسودابه که در حادثه روز جمعه دو هفته پیش در میدان تجریش مورد هدف گلوله شوهرش ستوان قائم مقامی قرارگرفته واز ناحیه سر زخمی شده بود عیادت کرد .

دراین ملاقات سودابه جریان تیر اندازی مرحوم ستوان قائم مقامی را به طرف خودش برای خبر نگار ما تعریف کرد .

حال سودابه خوب است واظهار ناراحتی نمی کند او همچنانکه‌روی تختخواب دراز کشیده بود به چند سئوال خبر نگار ما جواب داد .

خبر نگار ما از سودابه پرسید. سودابه خانم میدانی که چطور مجروح شدی ؟ سودابه با صدای ضعیفی جواب داد . مهدی مراکتک زد . خبرنگار ما پرسید : یادتان می آید که او کجا و چه موقع شمارا کتک زد .

سودابه با کلمات مقطع گفت روز جمعه دلم تنگ شده بود بمادرم گفتم به شمیران برویم ، مادرم قبول کرد . ما به شمیران رفتیم در ابتدای خیابان پهلوی دست راست اتومبیلم را پارک کرد م. مادرم گفت سیگار ندارم میخواهم بروم سیگار بخرم و از اتومبیل پیاده شد و وارد مغازه ای گردید من تنها پشت فرمان اتومبیل‌نشسته بودم ناگهان د راتومبیل بازشد، نگاه کردم مهدی «مرحوم‌قائم‌مقامی» را دیدم سلام کردم ، زیر لب‌جوابم را داد و کنارم نشست در این‌موقع مادرم آمد .

چون فولکس واگن دو در دارد مادرم از مهدی خواهش کرد پیاده شود تا او در صندلی عقب بنشیند مهدی‌پیاده نشدو کمرش راخم‌کرده صندلی را عقب زد مادرم سوارشد.

مهدی بمن گفت این طرف‌شلوغ است دور بزن آنطرف خیابان بایستیم چون سایه هم هست ، بهتر می توانیم حرف بزنیم .

من اتومبیلم را روشن کردم و آنطرف رفتم مهدی سویچ ماشین‌را از من گرفت مادرم گفت‌بسویچ چکار داری. مهدی سویچ رابمادرم داد و از اتومبیل پیاده شد وبعد دست مرا گرفت واز پشت فرمان اتومبیل بیرون کشید و چند قدم جلو برد ومانند همیشه که عصبانی میشد دستم را بقدری محکم‌بپیچاند که دلم ضعف رفت وبی ارادەفریاد کشیدم. مادرم پیاده شد ولی‌ناگهان دیدم مهدی هفت تیرش رادر مقابل شقیقه‌ام گذاشت سرم‌را پیچانیدم و دیگر چیزی نفهمیدم .

مرا طلاق داده

سودابه سپس گفت : مادرم دیروزبمن گفت مهدی مرا طلاق داده و به شهرستان منتقل شده ولی من باور نمی کنم ، میترسم دوباره بیاید و مرا مثل همیشه کتك بزند .

اودر این روز های آخر همیشه مرا کتك میزد . «الکی» بهانه می گرفت و مرا به سالن خانه میبرد و در را می بست‌وموهایم را دور دستش می پیچید و بقدری مرا دور خودش‌میگردانید که از حال میرفتم . حالامیترسم دوبار ەبیاید و مرا کتك‌بزند .

در این موقع سودابه شروع بگریه کرد و پرستار وارد اطاق شدو اواز ادامه صحبت منع کرد .

نمیخواست داماد سرخانه باشد

بانو ربابه مادر سودابه می‌گفت. وقتی مهدی دختر مرا به عقد خود در آورد باو گفتم هروقت میخواهد می تواند زنش‌را ببرد . مهدی بمن گفت که پول ندارد خانه اجاره کند گفتم بخانه خودم بیا گفت در این خیابان همه مرا می شناسند . نمی خواهم بگویند فلانی دامادسرخانه‌شده است گفتم من یك خانه بزرك در خیابان فروردین دارم به آنجامیرویم مهدی قبول کرد ولی عاقبت این بلارا سرخودش آورد .

امروز آقای دکتر کیافر جراح سودابه گفت : حال سودابه صد در صد خوب شده و هیچ خطری دیگر متوجه او نیست و بزودی‌بیمارستان را تر ك‌خواهد کرد تمام حواس او بخوبی کار میکند و زخمهایش هم التیام یافته است .

او را بخارج میفرستیم

مادر سودابه که از بهبودی دختر خودخوشحال است میگفت: سودابه هنوزنمیداند که شوهرش خودکشی کرده است وسعی ما اینست که حالا او را متاثر نکنیم .

خاله سودابه بخبرنگار ما گفت تصمیم داریم سودابه را پس از ترك بیمارستان برای تحصیل‌بخارج از کشور بفرستیم تا هم سر وصداها بخوابد و هم‌در یك رشته تحصیلی به تحصیلات خود ادامه بدهد .

هنوز از طرف پلیس‌یك پاسبان مقابل اطاق شماره ۷ بیمارستان نجمیه که سودابه در آنجا بستری است کشیك میدهد و مادر او حتی یك لحظه از اطاق دخترش خارج نمیشود و به کسانی که برای‌عیادت سودابه می آیند تذکر داده میشود که اسمی از مرحوم ستوان قائمقامی نبرند و زیاد در اطاق نمانند .

جوانی باکارد سر خودرا برید

یدالله ببهانه پاره کردن خربزه کاردقصاب رابدست آورد ودرگودالی‌بجان‌خودافتاد

دیروز اطلاع دادیم که مامورین کلانتری ۴۳ جسد نیمه جان جوان شانزده ساله‌ای را که سرش را از پشت بریده شده و با یك کارد خون آلود درگودالی‌درخیابان شاهرخ‌مقابل قلعه ارامنه افتاده بود پیدا کردند .

جوان مزبور که بزحمت نفس می‌کشید وسیله پاسبان شماره ۱٤٥٤به بیمارستان سینا انتقال یافت وبستری گردید . چند دقیقه بعد این جوان‌که آثار سه ضربه چاقو درپشت گردن ویك ضربه روی شکمش دیده میشد تحت عمل جراحی قرار گرفت .

درجستجوی ضارب

جریان این حادثه باطلاع رئیس اداره آگاهی رسید و او باتفاق عده‌ای از مامورین شعبه اول اداره آگاهی‌و سرگرد زند وکیلی رئیس کلانتری ۲۳ درمحل حاضر شدند و تحقیقاتی درباره این حادثه بعمل آوردند ولی نتیجه‌ای بدست نیامد .

مامورین که گمان میکردند این جوان وسیله شخص دیگری مضروب شده است درصدد شناختن ضارب برآمدند ولی نشانه‌ای از وی بدست نیاوردند تا اینکه برای تحقیق از مجروح به‌بیمارستان سینا رفتند .

کارد برای خربزه

این جوان ۱٦ ساله که دراطاق شماره ۷ بستری شده و تازه بهوش آمده بود اظهار داشت که نامش‌یدالله محمدزاده فرزند است و شاگرد مغازه آهنگری عبدالله سیفالهی در خیابان آریانا چهارراه قصرالدشت میباشد .

یدالله که بزحمت میتوانست حرف بزند در باره اینکه چه‌کسی او را مضروب کرده است گفت : در اثر اینکه از زندگی خود سیر شده بود دست بچنین اقدامی زده است . یدالله سپس شرح دادکه برای بدست‌آوردن کارد بمغازه قصابی فرخ یتیمان‌رفتەو از او تقاضا نمود که کارد قصابی‌خود را باو بدهد تا خربزه‌ایرا پاره کند ولی قصاب باو جواب داد که کارد را بخیاط مغازه مجاور داده واگراحتیاج فوری دارد از او بگیرد . یدالله‌بسراغ خیاط رفت و پس‌از گرفتن کارد به خیابان شاهرخ آمد ودرگودالی خودرا باکارد مجروح نمود ولی دراین‌موقع عابری سر رسید وجریان را بکلانتری اطلاع داد .

یدالله‌فعلا دربیمارستان بستری‌است و قرار است یك عمل جراحی دیگر روی گردن وی انجام گیرد .

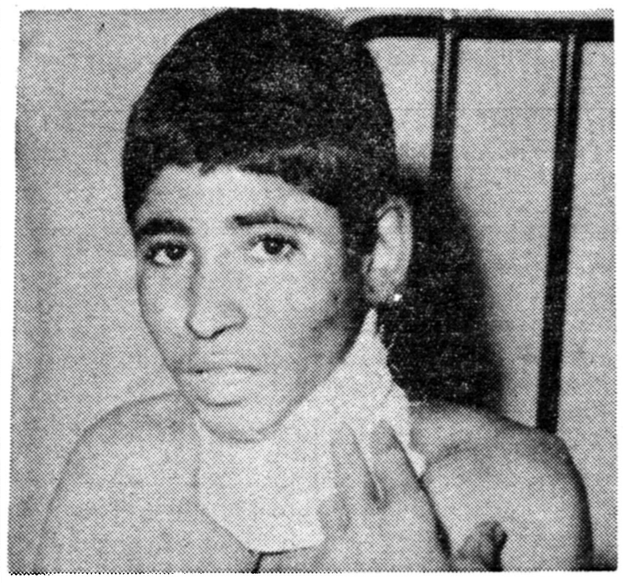

یدالله جوانی‌که میخواست خودرا بکشد

قبر خودرا محل پخش تریاک کرده بود !

پیر مردی چندی پیش در گورستان ونك قبری برای خود حفر کرده گاهی شبها به آنجا می رفت ودر قبر می خوابید تابه اصطلاح به‌جایگاه ابدی خود عادت کند .

دیشب یکی از مامورین تجسس ژاندارمری تهران‌که اطلاع یافته بود یکی ازدزدان سابقه دار در محل گورستان ونك اموال مسروقه را به خریداران اموال دزدی‌تحویل میدهد ، به محل گورستان آمده بود ودر پناه سنك قبری به‌انتظار رسیدن دزد وخریدار اموال مسروقه دراز کشیده بود .

او در نیمه شب متوجه شد که دو نفر به قبری نزدیك شده و داخل آن شدند وپس از چند دقیقه از قبر بیرون آمدند . ژاندارم به قبرنزدیك شد چراغش را روشن کرد و دید پیر مردی در آنجا خوابیده است ژاندارم او را بیدار کرد و علت خوابیدنش را در قبر پرسید پیر مردگفت من محمد حسین هستم و چون این جایگاه ابدی منست اغلب شبها اینجا می خوابم تاعادت کنم !

مامور ازاین جواب قانع‌نشد اورا مورد بازرسی بدنی قرار داد . در جیب محمد حسین ۸۰ گرم تریاك بدست آمدو او اعتراف کرد که قبر را به منظور همین کار کنده وچون قبرستان خلوت است از داخل این قبر بین مشتریان خود تریاك توزیع می نموده است

گوشمال مرد مزاحم !

منیژه که زن جوان ومجردی است در خانه‌ای زندگی می کند از مدتی پیش مردی بنام جواد مزاحم او شده و راحتی را از او سلب کرده بود .

منیژه چند بار به جواد تذکر داد که دیگر مزاحمش نشود و بگذارد او بدون آبرو ریزی‌زندگی کند ولی جواد دست بردار نبود و هر روز منیژه را تعقیب می کرد و باو اظهار عشق می نمود .

منیژه که از لجاجت جوادبتنك آمده‌بود برای این که‌اورا گشمالی داده باشد دیشب اورا به خانه خود دعوت کرد وسپس ویرا بطور غیر عادی مجروح ساخت .

در نتیجه داد و فریاد جواد همسایه ها سر رسیدند و اورا به بیمارستان منتقل کردند و منیژه نیز به دادسرای ناحیه ٤ تهران اعزام گردید . پزشکان احتمال می دهند که جواد دیگر قادر بازدواج نخواهد شد .

دانشجوئی که دراستانبول غرق شد

دیروز اطلاع دادیم که سیاوش یاسمی دانشجوی ایرانی مقیم ترکیه هنگام شنادر دریا غرق شد و جنازه‌وی از آب گرفته شد تا به تهران حمل گردد .

امروز خبرنگار ما اطلاعات زیر را درباره سیاوش کسب کرد :

سیاوش پس از آنکه از دبیرستان فردوسی تبریز دیپلم خودرا گرفت به مزینه پدرش استاد علی اکبر یاسمی که از شاگردان ممتاز مرحوم کمال‌الملك و اکنون دبیر بازنشسته وزارت فرهنك میباشد برای تحصیل در رشته مهندسی عازم استانبول شد نامبرده‌در طی دوران تحصیل از شاگردان ممتاز دانشکده بود وامسال آخرین سال تحصیل وی بود سیاوش قصد داشت با اخذ دانشنامه مهندسی به ایران مراجعت کند .

آقای علی اکبر یاسمی دو پسر دارد یکی دکتر نادر یاسمی که فعلا در تهران به طبابت در رشته داخلی و جراحی اشتغال دارد و پزشك‌سازمان بیمه های اجتماعی کارگران است و پسر دیگر وی سیاوش بود که قربانی شد .

بهبودی دانشجوی ایرانی

امروز خبر گزاری آسوشیتد پرس از شهر موریس تاون ایالت نیوجرسی خبر جدیدی در باره دانشجوی ایرانی کیان فیروز بخش مخابره کرد .

همانطور که‌دیروز ازقول همین خبر گزاری خبر دادیم کیان فیروز بخش‌که‌طبق‌برنامه مبادله‌دانشجویان در آمریکا مشغول تحصیل است متهم به ایراد ضرب نسبت به پدر زنش ریچاردین میباشد .

بین کیان و ریچاردین هنگامیکه پدرزنش برای گرفتن اموال‌دخترش وارد آپارتمان او شد بود نزاعی درگرفت و ریچاردین مجروح شد .

خبر خبرگزاری آسوشیتدپرس حاکیست که‌کیان فیروزبخش‌امروز توسط دکتر کلینر پزشك امراض روحی‌در بیمارستان بستری‌گردید .

بقرار اطلاع حال کیان فیروز بخش رو به بهبودیست و احتمال میرود وی چند روز دیگر پس از معالجه کامل از بیمارستان مرخص شود .

طی زدوخوردی دریك منطقه مرزی

دو قاچاقچی عراقی کشته شدند

یکی دیگر از قاچاقچیان نیز بایك قبضه تفنك و مقداری‌کالای قاچاق دستگیرشد

طی زد و خوردی که بین مامورین ژاندارمری منطقه مرزی «ملادیز» از توابع نقده و عده ای از قاچاقچیان عراقی در نزدیکی مرز ایران وعراق رخ داد دو نفر از قاچاقچیان کشته شدند و یکنفر بایك قبضه تفنگ پنج تیر طیاره شکن دستگیر گردید و مقداری کالای قاچاق بدست آمد خبر نگار ما گزارش می‌دهد براثر مراقبت‌مامورین ژاندارمری‌قاچاقچیان سعی میکنند دور از چشم مامورین همیشه از بیراهه عبور کنند وبرپرروز هم موقعیکه یکمده قاچاقچی عراقی از خاك ایران بطرف عراق حرکت میکردند در نزدیکی مرز ایران وعراق از طرف مامورین گشت ژاندارمری منطقه مرزی «ملادیز»مشاهده شدند. مامورین بقاچاقچیان فرمان توقف دادند ولی قاچاقچیان مبادرت به تیر اندازی کردند و در نتیجه زدو خوردی که‌بین مامورین ژاندارمری‌و قاچاقچیان دخ‌دادو نفر ازقاچاقچیان عراقی‌کشته شدند و یکنفر نیز با اسلحه ومقداری کالای‌قاچاق دستگیر گردید .

یك دندان شکست و ٦ ماه زندانی شد

امروز شعبه سوم دادگاه عالی جنائی پرونده اتهامی جوانی بنام حسن حسینی فرزند حسین را که متهم به ایراد ضرب منجر بنقص عضو بود مورد رسیدگی قرارداد.

دو ماه و نیم قبل بین محصلی بنام جمشید باعلی عبدالحسینی یخ فروش میدان ثریا نزاعی در گرفت وحسین بحمایت از استاد خود با جمشید گلاویز شد و ضمن این منازعه با ضربه سنك یکی ازدندان های جوان محصل را شکست .

حسن از طریق کلانتری‌بدادسرا اعزام گردیدو جمشید ضمن‌مراجعه به پزشك قانونی گواهی مبنی بر نقص عضو شکستگی دندان ضمیمه پرونده کرد باین ترتیب پرونده برای طرح بدادگاه جنائی فرستاده شد .

متهم امروز در دادگاه منکر شکستن دندان محصل شده و می گفت من از شکستن دندان جمشید خبرندارم‌ولی‌دادگاه پس‌ازرسیدگی واخذ آخرین دفاع وارد شور شد و حسن را باتهام ایراد ضرب‌منتهی به نقص عضو به شش ماه زندان محکوم کرد .

در۲٤ ساعت گذشته:

۱۲ نفر در اثر حوادث مختلف مجروح شده‌اند

در ۲٤ ساعت گذشته دو نفر به اسامی اسمعیل طالبی قانع فرزند ابوطالب ، و عین اله افشار فرزند یدالله دراثر حوادث رانندگی و دو نفر به اسامی مهین تهرانی فرزند اصغر در بخش ۱۰ و ابراهیم‌فرزند غلامحسین در بخش ۸ به علت زدو خوردودو نفرباسامی احمد رشیدیان فرزند قریب و پری افشار فرزند حسین به علت سوختگی و ٦نفر به اسامی هادی هاشمی فرزند علی ، فاطمه سلیمی فرزند حسن ، عباس عباسی نیا فرزند کریم، پرویز کاظم نژاد فرزند یوسف ، رقیه نظری فرزند حمزه علی و سلحشور فرزند علی اکبر به علت سقوط از بلندی زخمی شده‌اند .

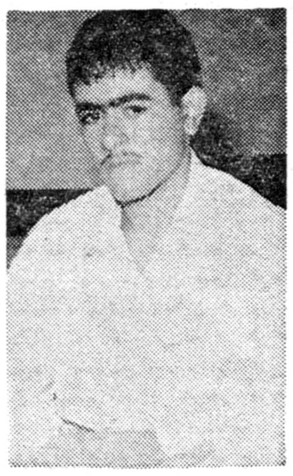

جوان دندان شکن!

۳۰۳٥٦۹

تلفن‌مستقیم سرویس حوادث

چند حادثه

* **دیشب مرد ۳٥ ساله‌ای بنام اسد سعادتی که دیروز دراثر تصادف با اتومبیل در بخش ۳۳ تهران زخمی شده بود در بیمارستان سینا در گذشت .**

* **عصر دیروز طفل ٥ ساله ای بنام ثریا فرزند قاسم براثر سقوط در چاه‌درخیابان سپهبد رزم آراء در گذشت .**

* **جوان ۳۰ ساله‌ای بنام علی اصغر که براثر سقوط در چاهی در قلهك مجروح شده بودبراثر شدت جراحات درگذشت .**

* **دیشب ژاندارمری‌تهران در ۲ کیلو متری فرحزاد در میان تپه ها اتومبیل‌سیاهرنك شماره٤۱۹۱۸ رااز چنك‌دزدان که‌آنرا اوراقی‌می کردندخارج کرد .**

خانه‌پسر شیخ خزعل مورد دستبرد قرار گرفت

دیشب مامورین ژاندارمری‌تهران دزدی را که به منزل فرزند شیخ خزعل رفته و جواهرات قیمتی و پول اورا سرقت کرده بوددستگیر کردند .

این دزد که محمد حسین نام دارد دو شب پیش وارد خانه فرزند شیخ خزعل در تهران پارس شد و ضمن سرقت پانزده هزار ریال پول نقد مقداری از جواهرات قیمتی و اشیاء عتیقه که از زمان قدیم بجا مانده نیز دزدید و فرار کرد ولی در نتیجه شکایت صاحبخانه دیشب دزد وسیله افراد دسته نجسس ژاندارمری تهران دستگیر گردیدو اموال دزدی پس گرفته شد .

قربانی آواز خوانی!؟

رفسنجان - خبرنگار اطلاعات - دیروزاکبر حسینی‌جوان ۲۸ساله‌ای از اهالی قریه رضا آباد رفسنجان ضمن سمپاشی باغات پسته قریه از فرط تنهائی شروع به آواز خواندن کرد و ضمن آواز خوانی هم بکار سمپاشی ادامه میداد ولی همین‌آواز خوانی بلای جانش شد و بر اثر استنشاق هوای آلوده بسم‌جانسپرد .

اموال مسروقه درمجلس عروسی پیداشد

مامورین برای آنکه حفظ آبروی صاحب جشن را کرده باشند تاساعت ۲ بعداز نیمه شب منتظر ماندند

دیشب مامورین آگاهی‌ژاندارمری ناحیه یك ۳ نفر معدنچی را که به منزل آقای حسین مکی در بند سر دستبرد زده و چند تخته فرش و مقداری اثاثیه بسرقت برده بودند در قهوه خانه‌ای در تهران دستگیر کردند .

این ۳نفر که اسفندیار ـ اسمعیل وعلی نام دارند در ژاندارمری‌گفتند بعلت تعطیل شدن معدن گرما بدر مجبور بدزدی شده‌و بویلائی دستبرد زده و فرشها را دزیده‌اند و در جوادیه به یکی از خریداران اموال مسروقه فروخته‌اند و تابحال هم سابقه دزدی ندارند .

مامورین در مجلس جشن

مامورین آگاهی ژاندارمری‌دیشب بخانه خریدار مال مسروقه که‌جعفر نام دارد رفتند و دیدند در خانه مجلس جشنی برپاست وقتی جریان را سئوال کردند به آنها گفتند که جعفر دخترش‌را شوهر داده‌و مجلس عروسی برپا کرده است . مامورین صلاح‌ندانستند که آبروی او را نزد دامادش ببرند لذا تا آخر شب جزء مدعوین‌در مجلس جشن‌شرکت کردند ، حتی یکی از آنها برای مهمانان چو ب‌بازی کرد ، ولی در تمام این مد تیکی از آنها فرش هائی را که روی کف حیاط پهن شده بود و بدیوار ها کوبیده بودند نگاه میکرد و فرش های مسروقه و لوازم ویلا را تشخیص داد و پس از خاتمه مجلس در ساعت ۲ بعد از نیمه شب صاحبخانه را به گوشه ای کشیدند و ماموریت خود را باو گفتند . جعفر بطوریکه دیگران متوجه نشوند فرشها را تحویل داد وصبح امروزنیز خود را بەژاندارمری معرفی کرد وبعلت آنکه آنها حفظ آبروی ویرا کرده بودند حاضر شد سی دزد سابقه دار را که با او معامله دارند معرفی کند .

این پرونده‌اکنون در ژاندارمری تحت رسیدگی میباشد .

تبریکات

سرکار سرهنك بهزادی ریاست محترم

انتصاب جنابعالی را بریاست اداره آگاهی تبریك عرض نموده امید است در ظل توجهات آنریاست محترم بتوانیم بنحو شایسته وظایف محوله را انجام و رضایت خاطر جنابعالی را فراهم سازیم

از طرف کارمندان آگاهی بخش یك احتریان

تیمسار معظم ریاست شهربانی کل کشور

انتصا ب‌بجاو شایسته سرکار سرهنك بهزادی‌ریاست ادارهٔ آگاهی راکه یکی از افسران شریف و پاکدامن شهربانی میباشد تبریك عرض نموده توفیق خدمتگزاری مشارالیه رابه شاهنشاه و ملك‌و ملت ازخداوند متعال خواستار است .

رئیس آگاهی‌بخش ۱٦ ملك زاده مقصودی

بحضور تیمسار سرلشگر نصیری ریاست معظم‌شهربانی‌کل

این‌جانبان کارمندان دائره کارگزینی اداره آگاهی‌انتصاب جناب سرهنك نادر بهزادی که از افسران پاك وشاهدوست می‌باشند بریاست اداره آگاهی صمیمانه تبریك عرض نموده وتوفیق ایشان را از درگاه قادر متعال خواستاریم .

محمد مصلحی رئیس اداره کارگزینی ـ حبیب الله ایمانی پور ـ خسرو پزشکیان ـ ستوان‌دوم محمد تقی‌مصلحی پرویز نوزاد ـ کاظم بهروزی ـ صفر کلیائی

پیش بینی وضع هوا

هوای تهران صاف ، گاهی همراه با کمی ابر پیش بینی میشود ، هوای استانهای آذربایجان کمی تا قسمتی ابری خواهد بود هوای بقیه نقاط ایران صاف گاهی همراه با لکه های ابر پیش بینی میشود .

حداکثر درجه حرارت هوای شهر تهران روز گذشته ۳٥ و حداقل آن ۲۱ و نیم درجه سانتیگراد بالای صفر بوده‌است .

گرمترین نقاطی که دارای ایستگاه هواشناسی میباشند در۲٤ ساعت گذشته شهرستان دزفول با حداکثر ٤۸ درجه و خنکترین نقاط شهر کرد باحداقل ۱۰ درجه سانتیگراد بالای صفر گزارش داده شده‌است .

بدستور نخست‌وزیر

چهل میلیون تومان‌وام‌بشهر داری پرداخت میشود

شهرداری یکصد وچهل میلیو ن بدهکار است

*** پرداخت دیون شهرداری در وضع بازار تغییراتی میدهد**

*** مامورین شهرداری باطلب کاران چانه میزنند**

امروز خبرنگار ماکسب اطلاع کردکه برای بهبود وضع مالی شهرداری دستوراتی از طرف آقای نخست‌وزیر صادر شده است .

دیروز معاون کل شهرداری ضمن ملاقات باآقای نخست‌وزیر وضع خراب مالی شهرداری را باطلاع آقای‌نخست‌وزیر رسانید .و ازطرف آقای دکتر امینی بمنظور تسریع درپرداخت چهل میلیون تومان وام بشهرداری‌دستوراتی صادرشده‌است مقامات شهرداری امروز بخبرنگار ماگفتند که اگر وام مزبور به شهرداری‌پرداخت‌نشود کوچکترین قدمی برای اصلاح وضع شهرنمی‌توان برداشت . قرار بود این وام یکماه پیش و همزمان با تصویب آئین‌نامه جدید عوارض شهرداری باین سازمان پرداخت گردد ولی تغییر روسای بانکهای مرکزی و ملی‌انجام اینکاررا بتاخیرانداخت .

درسال گذشته طبق قانونی که از تصویب مجلس گذشت بانک‌ملی ودولت موافقت کردند که‌مبلغ‌چهل میلیون تومان وام‌بشهرداری‌بپرداخت شود ولی بعدها بعلت افزایش‌درآمد شهرداری نیازی بدریافت وام‌نشد وموضوع وام منتفی گردید.

اکنون شهرداری تهران بیش‌از یکصدوچهل میلیون‌تومان‌بدهکار است وقسمتی از این بدهی هاتاوان ملك و خسارات وارد بر اشخاص بوده و بمناسبت اجرای قانون‌توسعه معابر خسارات اشخاص‌بایدبپرداخت گردد و بقیه این بدهی طلب‌مقاطعه کاران است واین افراد همه‌روزه درراهروهای شهرداری سرگردان بوده وبا مامورین ومدیران کل و روسا در مورد وصول طلب خود چاره‌جوئی میکنند . چانه‌زدن بااین طلبکاران تمام وقت مامورین شهرداری راگرفته ووقت افرادی که‌باید برای عمران وآبادی وتامین آب وبرق واسفالت وسایرنیازمندی های مردم صرف شود برای جواب‌گوئی به طلبکاران تلف میشود.

مقامات شهرداری میگویند این بدهی‌ها را شهرداران گذشته باقی گذارده‌اند و پولهائیکه درآن‌هنگام بدون توجه بمبالغ درآمد خرج‌شده اکنون مشکل بزرگی‌برای‌مامورین شهرداری پیش آورده و مانع کار آنها میشود وبهمین علت است‌که شهردار تهران میگوید در اولین فرصت باید چهل‌میلیون تومان وام بشهرداری پرداخت گردد تا با این پول برای رفع خرابی خیابان ها و تامین آب وسایر نیازمندی هـا پرداخت . این مقامات‌میگویند که شهرداری ماهیانه در حدود شش میلیون تومان درآمد دارد واستدلال میکنند که از این محل بتدریج طلب مقاطعه‌کاران وافراد دیگری که ازبابت تاوان ملك و سایرموارد از شهرداری مطالباتی دارندپرداخت خواهد شد وعلاوه براین دو مورد امروز مقامات رسمی شهرداری‌اعلام کردند که طرح جدید عوارض شهرداری بتصویب وزارت کشور رسید وبزودی بااجرای آن‌درآمد شهرداری افزایش‌میابد.ومشکلات موجود مرتفع خواهد شد .

یك مقام درشهرداری امروزگفت پرداخت دیون شهرداری تاثیرمهمی درروضع بازار وکار وفعالیت‌مقاطعه کاران خواهد داشت زیرا اکنون نود درصد کارگران مقاطعه کاری هابعلت عدم وصول مطالبات از شهرداری اخراج شده وکارهـا تعطیل گردیده اند.

مذاکره درباره طرح سرمایه گزاری ژاپن درایران

امروز اطلاع حاصل شد که وزارت بازرگانی علاوه برآنکه خود رابرای مذاکرات بازرگانی باژاپن‌آماده کرده است طرحهائی هم برای سرمایه‌گزاری ژاپن باکمك سایر دستگاهها در ایران تهیه‌کرده‌است. طرحهای مزبور در مذاکرات باژاپن مورد مذاکره قرار خواهدگرفت

کمیته طرح وبرنامه‌های وزارت راه گزارش نهائی را تسلیم آقای نخست‌وزیر نمود

بنا باظهار سخنگوی وزارت راه هفته گذشته جلسه نهائی کمیته طرح و برنامه های وزارت راه بریاست آقای مهندس صوفی تشکیل شد وآخرین شور و مطالعه بر روی برنامه های رسیده از ادارات تابعه وزارت راه بعمل آمد و نتیجه و گزارش نهائی آن باطلاع آقای مهندس گنجی وزیر راه رسید .

از طرف آقای وزیر راه نیز این گزارش تقدیم آقای نخست‌وزیر گردید .

خبرنگار ما گزارش میدهد برنامه های وزارت راه با توجه بامکانات موجود طوری تهیه گردیده که طرح های کوتاه مدت حتی الامکان بموقع خود بمورد اجرا درآید .

یك هیئت بازرگانی از پاکستان بتهران می‌آید

دیشب رادیو کراچی در باره اعزام یك هیات بازرگانی از پاکستان بایران گفت که پاکستان در نظر دارد یك هیئت بازرگانی راجهت ایجاد تسهیلات در توسعه بازرگانی ماه آینده بایران اعزام دارد آقای حفظ‌الرحمان وزیر بازرگانی پاکستان امروز در راول پندی به مخبر خبرگزاری آسوشیتد پرس پاکستان اظهار داشت که بعد از دریافت پاسخ دولت‌ایران بیاد داشت پاکستان تاریخ قطعی بازدید هیئت بازرگانی اعلام خواهد شد .

نامبرده افزود که دولت پاکستان کوشش میکند دامنه روابط خود را باکشور همجوار خود ایران بیش از پیش گسترش دهد .

هرسه‌دختر پادشاه‌در یکشب‌شوهر کردند

بقیه از صفحه اول

مراسمی که امروز وفرداصورت میگیرد طبق سنتی است که در دربار مراکش وجود دارد .

بموجب این سنت شاهدخت‌های مراکشی باید جلوچشم مردم و درباریان مراکش زندگی مشترك خودرا آغاز نمایند.

شاهدخت عایشه که بعلت‌مبارزات خود برای رستاخیز زنان مراکشی‌و ازبین‌بردن حجاب شهرت دارد با حسن یعقوبی که مهندس کشاورزی است ازدواج خواهد کرد.

خواهرجوانترش شاهدخت فاطمه نزهه‌که خواهر ناتنی آنها میباشد با پسر عموی خودشاهزاده مولای‌علی‌ازدواج خواهد نمود.

پادشاه مراکش دستور داده است که‌چون دربار این کشور هنوزاز کارعزاداری وفات ملك محمد پنجم پادشاه سابق مراکش بیرون‌نیامده لذااز برگزاری مراسم جشن‌وسرور همگانی صرف‌نظر شود وتنها بـه برگزاری مراسم محدود خانوادگی اکتفا گردد.

معذلك درداخل کاخ سلطنتی مراکش که منظره درختان‌پرتقال ودیوارهای آئین‌بسته آن شکوه و ابهتی بی‌نظیر دارد بساط بزم وطرب بیشتر به صحنه‌هائی از داستان‌های هزارویکشب شبیه است .

شاهدخت های مراکشی لباسی مرکب از حریر وابریشم که‌باطلا گلدوزی شده دربرکرده‌اند و در میان طره‌های گیسوان سیاهشان یاقوت ها والماسهای گرانبها برق میزند.

صورت آنهارا طبق مرسوم زنان اسلامی نقابی پوشانده است .

مراسم پرشکوهی که از امروز آغاز شده تاروزپنجشنبه ادامه‌خواهد یافت.

دراین مراسم هیئت هائی اززنان ملتزم وندیمه‌های‌دربار سه‌شاهدخت نوعروس رادر حالیکه برمخده های ابریشمین تکیه زده‌اند روی شانه هایشان حمل میکنند و ساقدوش هائی نیز از میان بستگان آنها در این مراسم شرکت دارند.

بعداز این تشریفات نوبت حمام پاکشا است.درپایان مراسم دوروزه که پنجشنبه شب آینده‌پایان‌خواهد یافت میهمانی بزرگی به‌شام ترتیب داده خواهد شد واز مدعوین با۱۰۰ گوسفند و ۳۰۰۰جوجه ذبح شده پذیرائی خواهد گردید.

وزیرراه درراه آهن

بطوریکه از وزارت راه‌اطلاع می دهند پیش‌از ظهر دیروز آقای‌مهندس گنجی وزیر راه در راه آهن دولتی ایران حضور یافت وبمنظور بررسی بامور مربوط براه آهن جلسه‌هیئت مدیره راه‌آهن‌با حضورایشان تشکیل شد .

جلسه مزبور که‌بمدت دو ساعت طول کشید مسائل مختلف راه آهن را مورد مطالعه و بررسی قرارداد و تصمیماتی اتخاذ گردید که برای‌اجراء براه‌آهن ابلاغ شد .

تلویزیون ایران

برنامه امشب

ساعت ۶ر۰۰ـ آهنگهای غربی
ساعت ۶ر۳۰ـ برنامه خردسالان
ساعت ۷ر۰۰ـ برنامه جوانان
ساعت ۷ر۳۰ ـ فیلم
ساعت ۸ر۰۰ـ هنرهای زیبا
ساعت ۸ر۳۰ـ اخبار وفیلم خبری
ساعت ۸ر۴۵ـ شما وسینما
ساعت ۹ر۰۰ـ مسابقه بلنداکس
ساعت ۹ر۳۰ـ آشنائی بیشتر
ساعت ۱۰ـ تئاتر هنرهای زیبا بنام شبه کوچك
ساعت ۱۰ر۳۰ـ پایان برنامه

تودیع وقدردانی

در تاریخ ۲۵ر۴۰ بانو طاهره قراچه (طریقیان) پرستار وزارت بهداری (بیمارستان فیروز گر)پس از ۲۵ سال‌خدمت مداوم که درکمال صمیمیت و لیاقت انجام داد بافتخار بازنشستگی نائل‌آمدبهمین مناسبت اولیاءبیمارستان در یك جلسه‌تودیع ضمن قدردانی از زحمات مشارالیها از اینکه یك همکار صمیمی ودلسوز وکاردان را از دست میدهند . اظهار تاسف نمودند .

شادباشهای عمومی بمناسبت روز تاریخی ۲۸ مرداد

پیشگاه مقدس اعلیحضرت همایون شاهنشاه عظیم الشان ایران

اینجانبان متصدیان بازار روز بوذرجمهری غربی (گلوبندك)سالگرد قیام ملی۲۸ مرداد را به پیشگاه مقدس شاهنشاه ایران تبریك عرض‌نموده وآمادگی خود را درصف مقدم مبارزین برعلیه بیگانگان اعلام میداریم

از طرف صد نفر متصدیان بازار روز بوذرجمهری غربی گلوبندك
احمد نکوئی ـ اسماعیل فرهانیان مقدم

پیشگاه مبارك اعلیحضرت همایون شاهنشاهی

روز تاریخی ۲۸ مرداد راکه نشانه‌ای از پیوند ابدی شاه و ملت است بحضور مبارك تبریك بقای عمر وطول سلطنت اعلیحضرت را از خداوند متعال مسئلت آرزو داریم در این روز دیدگانمان بزیارت وجود شهریار مفخم روشن گردد .

مدیر مسافربری اکسپورت نادری ـ مهندس نظری کنگرلو ـ کارآموزان علی‌کنزی ـ سید حسین دارابی ـ حسین محتشمی

پیشگاه مبارك اعلیحضرت همایون شاهنشاهی

اتحادیه صنف پخش کنندگان یخ تهران و حومه مفتخر است تبریکات صمیمانه وادعیه خالصانه خود را بمناسبت روز رستاخیز ۲۸ مرداد به پیشگاه شاهنشاه عظیم‌الشان عرضه داشته‌و بقای خاندان جلیل سلطنت را ازخداوند متعال خواستار است .

از طرف اتحادیه صنف پخش کنندگان یخ‌تهران وحومه
جان نثار محمد ایلخانی

پیشگاه مبارك بندگان اعلیحضرت همایون شاهنشاه

جان نثار بمناسبت روز رستاخیز ملی ایران «قیام ۲۸ مرداد»تبریکات صمیمانه خود را باقلبی مملو از احساسات شاهدوستی عرض دوام سلطنت وبقاء عمر آن شاهنشاه دانشمند رااز درگاه احدیت مسئلت مینمایم

احمد مهدی زاده

پیشگاه مبارك اعلیحضرت همایون محمد رضاشاه‌پهلوی

بمناسبت فرارسیدن ۲۸ مرداد که روز رستاخیز ملت رشید ایران است تبریکات خالصانه خود رابه‌آن پدر تاجدار وخانواده جلیل سلطنت تقدیم میدارد..

از طرف پیشه‌وران حوزه برزن ۹ غلامرضا لنکرانی

پیشگاه مبارك بندگان اعلیحضرت همایونی ارواحنا فداه

جان‌نثاران هیئت مدیره انجمن همکاری خانه‌ومدرسه دبستان‌دولتی دلشاد روز ۲۸ مرداد رابه پیشگاه ملوکانه تبریك عرض نموده بقای عمر وسلطنت و موفقیت اعلیحضرتین شاهنشاه محبوب و علیا حضرت‌شهبانوی ایران ووالاحضرت همایون رضاپهلوی ولایت عهد و خاندان جلیل‌سلطنت رضاشاه کبیر در راه حفظ تعالیم دین مقدسه اسلام که ضامن استقلال و ترقی و تعالی ملت‌و کشورعزیزمان است ازراه وظیفه دینی‌و ملی ازصمیم قلب ازخدای یکتا مسئلت مینمائیم .

هیئت مدیره انجمن خانه ومدرسه دبستان دلشاد ـ بانو عزت‌السادات سروش ـ بانو علویه قاضی پور ـ عباس دربندی ـ طیار ـ فیض‌گستر ـ کثیری ـ صفرخانی ـ شعبان کلاهدوز ـ حاج عباسی ـ گوهرنشان بخش ۱۵ خیابان مولوی باغ فردوس

بمناسبت ۲۸ مرداد روز قیام ملی از ساعت ۶ بعدازظهر روزه‌شنبه مجلس جشنی در کانون افسران بازنشسته ارتش ـ‌ژاندارمری وشهربانی واقع در انتهای خیان سپه کوچه عسجدی برپاست از آقایان افسران و درجه‌داران بازنشسته واهالی محترم دعوت میشود که در جشن مزبور شرکت فرمایند .

کانون افسران بازنشسته

پیشگاه مبارك بندگان اعلیحضرت همایون شاهنشاه

روز رستاخیز ۲۸ مرداد را تبریك عرض نموده دوام و طول سلطنت شاهنشاه محبوب را ازخداوند متعال مسئلت دارد .

جان نثاران هیئت مدیره شرکت سهامی برق‌جنوب

پیشگاه مبارك اعلیحضرت همایون شاهنشاه

اتحادیه صنف تولید کننده و فروشندگان گل تهران افتخار دارد بزرگترین شادباش و صمیمانه ترین تبریك رابمناسبت روز تاریخی ۲۸ مرداد به‌آستان مبارك عرضه داشته از خداوند متعال سلامت وسعادت ذات‌اقدس شهریاری و خاندان جلیل سلطنت را خواستارند .

رئیس اتحادیه ـ جان‌نثار ـ محمد علی مستفید

پیشگاه مبارك اعلیحضرت همایون شاهنشاهی

به مناسبت روز فرخنده ۲۸ مرداد که موجب پیوستگی شاه وملت است امضاء کنندگان زیر شادباش های صمیمانه خودرا معروض واز این که در محل معینی در بین ملت نزول اجلال خواهند فرمود سپاسگزاری خودرا تقدیم میدارد .

از طرف اهالی بخش ۱۸ تهران صفر علی نصراللهی

پیشگاه بندگان اعلیحضرت همایون شاهنشاهی

باکمال افتخار روز فرخنده ۲۸ مرداد که نمونه از فداکاری ملت در راه حفظ استقلال سلطنت مشروطه ایران است بحضور مبارك تبریك عرض‌و بقای عمرو طول سلطنت آن پدر تاجدار را ازخداوند متعال مسئلت و از زیارت شاهنشاه خورسندی ومسرت عموم را ابرازمیداریم

خیابان ویلا کاشی ۲۶ بخش ۱۲ فروشگاه ایران گوشت
الکساندر بورنوکیانس

پیشگاه مبارك اعلیحضرت همایون شاهنشاهی

روز رستاخیز ملی ۲۸ مرداد را به پیشگاه پدر تاجدار تبریك‌عرض نموده از قادر متعال بقاء و سلامت خاندان جلیل سلطنت و سربلندی‌ایران عزیز را مسئلت دارد . **حسین فروتن خیابان پهلوی چهار راه امیر اکرم**

جمعیت دامپروران تهران و حومه مفتخرا بشرف عرض همایونی می رساند

دراین هنگام که روز تاریخی قیام ملی ۲۸ مرداد عموم افراد ملت را باظهار شوق و شعف وا داشته و قلب آنانرا از محبت شاهنشاه منور ساخته تبریکات صمیمانه خودرا به پیشگاه اعلیحضرت همایونی تقدیم و آمادگی خودرا برای جانفشانی در راه شاه و میهن بعرض می رساند . واز خداوند متعال بقاء عمر همایونی واستقلال و عظمت میهن عزیز را مسئلت می نماید .

جمعیت دامپروران تهران و حومه

پیشگاه مقدس اعلیحضرت همایون شاهنشاهی

کارکنان کارخانه مونتاژ بنز و تعمیر گاههای مرسدس بنزودیزل الکتریك افتخار دارند که بمناسبت قیام ملی ۲۸ مرداد بهترین تبریکات خود را به پیشگاه مقدس شاهنشاهی معروض و ضمن اعلام آمادگی‌خود برای هرگونه جانبازی بقاء عمر ودوام سلطنت آن پدر محبوب‌تاجدار را از درگاه ایزد متعال صادقانه و صمیمانه مسئلت مینمائیم .

پیشگاه مبارك اعلیحضرت همایون شاهنشاهی

کلیه کارکنان رستوران رضائیه واقع در بخش ۱ روز تاریخی ۲۸ مرداد را بپیشگاه مبارك اعلیحضرت همایونی تبریك عرض نموده بقاء سلطنت وخاندان جلیل را ازخدوند متعال خواستاریم

پیشگاه مبارك اعلیحضر تهمایونی شاهنشاه محبوب

بمناسبت سالروز ۲۸ مردادضمن‌عرض‌تبریك کارمندان‌شاه‌دوست انبار توشه راه آهن تهران مشتاق زیارت شاهنشاه در این جشن‌فرخنده ملی میباشند

از طرف کارمندان انبار توشه تهران ـ علی اصغر دهدشتی

پیشگاه مبارك اعلیحضرت همایون شاهنشاهی

اتحادیه صنف الوار فروش مفتخر است قیام تاریخی ۲۸ مرداد ملت ایران رابه پیشگاه مبارك وخانواده جلیل سلطنت تبریك عرض‌نموده بقاء عمرو سلطنت آن خاندان را از ایزد متعال مسئلت داریم

اتحادیه صنف الوار فروش ـ مسکین

پیشگاه مبارك اعلیحضرت همایون شاهنشاهی

جان نثار از طرف افراد صنف حلواساز و عصار تهران و حومه روز تجدید حیات ایران ۲۸ مرداد راکه باشهامت و شجاعت آن شاهنشاه محبوب نصیب ملت ایران گردیده به پیشگاه شاهنشاه محبوب تبریك عرض نموده واستقلال ایران وبقای دوام‌سلطنت آن شاهنشاه‌را ازخداوند مسئلت دارد .

جان نثار

از طرف رئیس اتحادیه صنف حلواساز و عصار تهران و حومه
محمد علی حاج کریم

پیشگاه مبارك اعلیحضرت همایونی شاهنشاه

جان نثار افتخار دارد بنمایندگی از طرف دیزج خلیلیان مقیم مرکز ستاخیز ملی بیست‌و هشتم مرداد را به پیشگاه مبارك شهریار معدلت پرور تبریك و تهنیت عرض کرده و توفیق ملت کهنسال ایران را در تحت رهبری خردمندانه شاهنشاه ملت دوست و رعیت پرور از درگاه‌ایزد متعال مسئلت نماید . بدیهی است از اینکه در اثر تقاضای بیشمار مردم اراده ملوکانه تعلق گرفته که روز تاریخی ۲۸ مرداد رابمیان مردم‌تشریف فرما شده و قلوب ملت را شاد فرمایند نهایت از این مژده برخود میبالیم بقاء عظمت و دوام سلطنت اعلیحضرت شهریاری را با جان‌و دل‌آرزومندیم

از طرف اهالی دیزج خلیل مقیم مرکز جان نثار ـ دلاور پورآذر

پیشگاه اعلیحضرت همایون شاهنشاهی

روز تاریخی ۲۸ مرداد روز نجات ملت ایران را بحضور مبارك شادباش عرض نموده بقاء عمر شاهنشاه و خاندان جلیل سلطنت را از درگاه خداوند متعال مسئلت مینماید . **اسمعیلیان بخش۱**

پیشگاه مبارك بندگان اعلیحضرت همایون شاهنشاه رهبر محبوب جوانان و قهرمانان مفتخرا بشرفعرض همایونی میرساند

ورزشکاران و قهرمانان و مدیران باشگاهها که ۸در روز تاریخی ۲۸ مرداد باخائنین وبیگانه‌پرستان مبارزه‌کرده‌و درصف مقدم فداکارترین افراد شاهدوست ووطن پرست بودند بنمایندگی از طرف کلیه باشگاه‌های ورزشی ایران ضمن عرض صمیمانه‌ترین تبریکات خالصانه از اینکه شاهنشاه محبوب باتشریف فرمائی خود در تظاهرات مقدس ملی و میهنی بزرگترین افتخارات را بجامعه ورزشکاران و جوانان کشور مرحمت میفرمایند سپاسگزاری و مسرت عموم را ابراز میدارد .

کانون باشگاههای ورزشی ایران

پیشگاه مبارك بندگان اعلیحضرت همایون شاهنشاهی

غلام جان‌نثار به‌نمایندگی اهالی شرق تهران وبه سرپرستی جمعیت همدانیهای مقیم مرکز باکمال افتخار روز فرخنده ۲۸ مرداد که موجب تجدید عظمت و استقلال میهن عزیز و تحکیم پیمان ناگسستنی ملت باشاهنشاه محبوب است تبریك عرض بقاء سلطنت و دوام عمر شهریار معظم و خاندان جلیل سلطنت را از درگاه ایزد متعال مسئلت می‌نماید

نماینده محلی شرق تهران و سرپرست جمعیت همدانیهای مقیم مرکز علی اصغر ملك محمدی

دراستخر غرق شد

خبر نگار ما در کرج گزارش میدهد ، دیروز بعد از ظهر یکی ازکارگران کرج بنام عمیدشهلائی برای‌آب تنی‌وارداستخر موتورخانه برق این شهر گردید ولی بعلت آشنا نبودن به فن شنا غرق شد.

ورود

* آقای دکتر حسن افشار استاد دانشگاه از ژنو
* آقای عبدالحسین میکده از ژنو
* آقای مصطفی وثیقی وزیر مختار ایران درلندن ازلندن
* آقای دکتر داود کلیمیان رئیس درمانگاه بیمارستان پهلوی ازپاریس.
* آقای مهندس قدرت‌الله‌رحمانی پس از گذرانیدن دوره تخصصی محاسبات فنی ساختمان از پاریس

از امشب در سینما های

هما ی ـ تراس دیانا
متروپل ـ اسکار

هنگامیکه بندگان گنهکار خدا در دریای‌گناه و فساد غوطه میخورند قیامت فرا میرسد وهمه را درکام خود فرو میبرد.

قیامت دوبله بفارسی در ایتالیا

باشرکت: **ماسیموسراتو ـ لیلیالاندی..** ویك دریاسیاهی لشگر آـ۱۷۰۵۰

قابل توجه دارندگان محترم اتومبیلها

تعمیرگاه مجهز فورد آلمانی

«شرکت سهامی اتوپارس»

باتهیه و نصب مدرن ترین وسایل تعمیروسرویس که تحت‌نظر متخصصین خارجی اداره میشود ازاین پس انـواع‌اتومبیلها را بـرای سرویس و تعمیـرات جزئی و کلی میپذیرد.

تجهیزات مدرن و دقت مامورین و نظ ماداری تعمیرگاه فوق درحقیقت‌اتومبیل شمارا بیمه خواهد کرد.

تعمیرگاه فوردآلمانی‌ـ خیابان شمیران‌ـ ایستگاه سید خندان
روبروی کوچه دبستان آمریکائی ـ تلفن ۸۶۵۴۳ آـ۱۷۲۰۸

اطلاعات

چهارشنبه چهارم ربیع‌الاول ۱۳۸۱ـ شانزدهم‌اوت۱۹۶۱ — سال سی‌وششم ـ شماره ۱۰۵۸۰

وزیر مختار ایران در پراك بشاهنشاه معرفی شد

پیش‌از ظهر امروز آقای قدس نخعی وزیر امور خارجه باتفاق آقای جمشید قریب در کاخ سعد آباد بحضور شاهنشاه رسید و آقای قریب را بسمت وزیر مختار شاهنشاهی در پراك (چکوسلواکی) معرفی کرد .

امشب هیئت دولت جلسه دارد

ازساعت پنج‌بعد از ظهر امروز جلسه هیئت دول ت‌در کاخ نخست‌وزیری تشکیل خواهد شد، در جلسه امشب هیئت دولت بحث‌درباره بودجه کل‌ادامه پیدا می کند .

امروز آقای اشتری وزیر مشاور بخبرنگار ما اظهار داشت : احتمال میرود در جلسه امشب هیئت دولت بحث درباره آئین نامه های اجرائی و متمم بودجه تمام شود و الا در جلسه هفته آینده بطورقطع بودجه کل‌بتصویب نهائی خواهد رسید .

مقررات عبور ومرور درروز ۲۸ مرداد

این اطلاعیه امروز ازطرف اداره راهنمائی ورانندگی انتشار یافت:

بمنظور تنظیم عبور ومرور روز ۲۸ مرداد و ایجاد تسهیلات جهت قاطبه اهالی که برای شرکت درجشن مزبور بمیدان دوشان تپه خواهند رفت این مقررات اعلام میگردد .

۱ـجهت حرکت‌اتومبیلهای سواری از میدان ژاله و خیابان فرح‌آباد به میدان دوشان تپه یکطرفه خواهد بود

۲ـجهت‌حرکت‌وسائط نقلیه‌سنگین از قبیل کامیون خط اتوبوس و بارکش شهری از خیابان شاهرضا میدان قوزیه (شهناز) جاده مازندران (تهران نو) مقابل تیپ تعلیماتی و میدان دوشان تپه .

۳ـ عبور و مرور وسائط نقلیه کندرو از قبیل گاری ـ ـ درشکه گار ی‌دستی ـ در مسیر مزبور بکلی ممنوع میباشد .

۴ـ محل پارك وسائط نقلیه‌شرکت کنندگان در میدان دوشان تپه پیش‌بینی و علامت گذاری خواهد شد و ماموربن انتظامی رانندگان را هدایت خواهند نمود .

در پایان مراسم جشن عبورو مرور کلیه وسائط نقلیه موتوری درخیابان های مذکور از شرق بغرب (ازمیدان دوشان تپه بشهر) یکطرفه بوده و وسائط موتوری حق عبور از غرب بشرق راندارند .

ترتیب حرکت بادر نظر گرفتن حق تقدم اول برای عابرین پیاده دوم برای وسائط نقلیه سواری سبك سوم برای‌وسائط نقلیه‌سنگین خواهد بود .

اداره راهنمائی ورانندگی شهر تهران و رانندگان وسائط‌نقلیه انتظار دارد در اجرای این برنامه و جلو گیری از هرگونه بینظمی درعبور

تحقیقات پیرامون حادثه هواپیما در مرز ایران وشوروی

آثار انفجار روی بالهای هواپیما تشخیص داده شده است

امروز یك مقام اداره کل هواپیمائی کشوری به خبرنگار ماگفت: تحقیقاتی که تاکنون در باره علل فرود آمدن هواپیمای باری شرکت هواپیمائی ایران به عمل آمده مدلل ساخته است انحراف هواپیما از مسیر اصلی خود ناشی از اشتباه خلبان بوده است.

خلبان لبنانی که برای بررسی علل حادثه هواپیما به تهران دعوت شده بود دیشب به تهران وارد شد و از امروز کار خودرا شروع کرد . خلبان لبنانی که باتفاق آقای مهندس مومنی رئیس اداره سوانح وبازرسی بمطالعه در اطراف واقعه هواپیما پرداخته است روز شنبه ایران را ترك می کند و صبح فردا کمیسیونی با حضور وی تشکیل میشود تا ازکاپیتان شلی خلبان هواپیمای چهار موتوره توضیح خواسته شود .

در خصوص تیر اندازی بهواپیما در مرز ایران و شوروی امروز در اداره هواپیمائی کشوری یك مقام مطلع به خبرنگار ما گفت دربازرسی هائی که صورت گرفته بروی موتور شماره یك هواپیما و بال چپ آن آثار انفجار هائی دیده میشود وما این موضوع را به وزارت امور خارجه گزارش خواهیم داد ، لکن تایید یا تکذیب تیراندازی در مرز وظیفه وزارت امور خارجه استوما صلاحیت اظهار نظردراین خصوص نداریم.

انتخاب مدیرعامل‌جدید بانك رفاه‌کارگران

امروز آقای خسروانی وزیر کار در مورد انتصاب مدیر عامل جدید بانك رفاه کارگران بخبرنگاران ما اظهار داشت .

در جلسهٔ دیشب هیئت دولت بنابه پیشنهاد وزارت کار و تصویب هیئت دولت ـ آقای سلمان اسدی مدیر عامل شرکت معاملا ت‌خارجی‌بسمت مدیر عامل و رئیس هیئت مدیره بانك رفاه کارگران منصوب گردید و تصویب نامه آن صادر گردید

آقای‌وزیر کار سپس اضافه کرد انتخاب آقای سلمان اسدی درمجمع عمومی بانك که چند روز قبل در وزارت کار وبا شرکت اینجانب و آقای وزیر کشاورزی‌و مدیر عامل سازمان بیمه‌های اجتماعی تشکیل گردید مورد موافقت قرار گرفت و دگر برای استفاده بیشتر هم که همچنین خط مشی و برنامهٔ جدید بانك مزبور در این مجمع تعیین شد .

بموجب این برنامه که مدیرعامل جدید مامور اجرای آن است باید کوشش بانك بیشتر برای کمك به طبقه کارگر وتشویق آنها به‌تشکیل شرکتهای تعاونی مصرف‌ـ تولید و اعتبار مصرف شود

در مورد تغییر اعضای هیئت مدیره بانك آقای وزیر کار گفت هنوز تصمیم قطعی گرفته نشده است .

همچنین آقای حسین نصر بسمت بازرس بانك تعیین گردید

با تغییر مدیر عامل بانك رفاه کارگران شایعات‌انحلال بانك‌مزبور منتفی میشود وبانك فعالیت خود را تشدید خواهد کرد .

ملاقات دکتر اردلان بامقامات وزارت امور خارجه

آقای دکتر علیقلی‌اردلان که‌بسمت سفیر کبیر ایران در مسکو در نظر گرفته شده واز دولت شوروی نیز تقاضای پذیرش برای وی شده است امروز با مقاما ت‌وزارت خارجه ملاقات کرد .

سفیر کبیر جدید ایران درانتظار رسیدن پذیرش می باشد و بلافاصله پس از معرفی بشاهنشاه ودریافت فرمان بسوی محل ماموریت عزیمت خواهد کرد .

بزودی کنفرانس قند تشکیل میشود

قرار است درماه آینده برای‌توسعه صنعت قند کشور کنفرانسی‌تشکیل شود.

بطوریکه مقامات مطلع اظهار میدارند این کنفرانس دراثرتوسعه بانك توسعه‌صنعتی و معدنی و با مشارکت بانك مزبوربزودی تشکیل خواهد شد .

درکنفرانس مزبور که کلیه مسئولین تولید قند کشور ومقامات مطلع شرکت خواهند داشت در خصوص توسعه کشت چغندر قند کشت نیشکر ، ازدیاد سطح کشت، استفاده از آب های زیر زمینی بیشتر برای ازدیاد محصول،استفاده ازانواع کودهای مختلف، تشویق چغندر کاران وتولید کنندگان‌قند وپرداخت کمکهای نقدی و جنسی به‌آنها مذاکره خواهدشدوتصمیمات جدیدی اتخاذ خواهد گردید.

یك مقام ذی‌صلاحیت دراین‌مورد اظهار داشت تاکنون باوجودی که صنعت قند درایران موردنظر بوده معذلك از تجربیات و فعالیت هائی که‌میشود هیچگونه‌مدرك ونوشته‌ای برداشته نشده و اگر اقدامی دراین مورد نمیشد بااز بین‌رفتن افرادفنی ومطلع کلیه تجربیات و مطالعات مسئولین قند از بین میرفت .بدین جهت مطالعاتی میشود تا باتشکیل کنفرانس ها وجلسات مختلف و تشویق مطلعین تجربیات و مطالعات این افراد ثبت وضبط شود وزحمات آنهابهدر نرود.

درجلسه دیروز

شورایعالی اقتصاد

طرح جدید انبارهای عمومی بتصویب رسید

ساعت چهار بعد از ظهر دیروز جلسه فوق العاده شورای عالی‌اقتصاد بریاست آقای نخست‌وزیر و با شرکت وزرای وزارت خانه های اقتصادی کشور و دبیر کل شورای عالی اقتصاد ، روسای بانك های کشاورزی ، مرکزی و ملی و سایر اعضای شورا در محل دبیر خانه شورایعالی اقتصاد تشکیل گردید.

درآغاز این‌جلسه آقای دکترحسن زاهدی مدیر عامل بانك کشاورزی گزارشی ا زروش جدید بانك را در مورد سیاست اعتباری باطلاع شورا رسانید و پس از اصلاحاتی بتصویب رسید .

این برنامه بعدا در مجمع عمومی بانك کشاورزی مطرح خواهد شد و در صورت تصویب بمرحله اجرا در می آید .

دومین مسئله ای که مورد بحث شورا قرار گرفت موضوع کمیسیون دائم همکاری اقتصادی بود که‌قرار است جلسات آن از هفته آینده با حضورنمایندگان اطاق بازرگانی و اصناف و کارخانه داران واستخراج کنندگان معادن و مسئولین امور ـ اقتصادی مملکت تشکیل شود برای این منظور آئین نامه و تشکیلات خاصی که از طرف دبیر خانه شورا تهیه و تنظیم شده بود مطرح و با اصلاحاتی تصویب گردید .

آنگاه طرح انبار های عمومی‌که قبلا برای تصویب بمجلس گذشته تسلیم شده بود و اخیرا دبیر خانه شورای عالی اقتصاد تغییراتی درآن داده است تصویب گردید و قرار شد با تصویب نامه‌هیئت دولت فعلا بمرحله اجرا گذاشته شود و سپس مجوز قانونی آن کسب گردد .

در آخر جلسه چند موضوع‌دیگر اقتصادی نیزاز طرف‌مسئولین‌مربوطه مطرح شد و مذاکراتی روی آنها صورت گرفت .

جلسه شورای عالی اقتصاد در ساعت شش بعد از ظهر پایان یافت و جلسه بعد به روز دوشنبه موکول گردید .

جوموکنیاتا رهبرمعروف‌نهضت‌مائومائو درکنیاپس‌از رهائی از زندان با خبرنگاران مصاحبه می کند

درحریق انبار گمرك جلفا متجاوز از :

یك میلیون تومان خسارت وارد آمده

امروز مدیر یکی از شرکت های بیمه در مورد حریق انبار گمرك جلفا بخبرنگار ما گفت با برآوردی که شده میزان خسارات در حدود یك میلیون تومان میباشد و کلیه کالای از بین رفته بیمه بوده است از کالا هائی که در این انبار دوچار حریق شده مقداری کاغذ تعدادی رادیو ، مواد شیمیائی مختلف و مقداری نیز الیاف مصنوعی بوده است .

ازکالا های خسارت دیده قسمتی از آن‌نزد شرکت های خارجی بیمه بوده است . کار برآوردمیزان خسارات اکنون جریان دارد و طی چند روز آینده بهای خسارات‌وارده به‌صاحبان آنهاپرداخت میشود .

حریق انبار گمرك جلفا که‌نسبتا میزان خسارات زیاد میباشد تلفاتی جانی نداشته است .

بطوریکه اطلاع رسیده در پیش‌گیری دامنه حریق انبار گمرك‌جلفا کارگران راه آهن و کارگران گمرك جلفا نقش موثری داشته‌اند و بشوند . طرحهای پیشنهادی براین اساس خواهد بود که با کمك مالی بانکها احتیاجات کارخانه ها با قیمت ارزان که در اوایل محصول وجود دارد تامین گردد و کارخانه ها بعدا در مقابل پرداخت وجه پنبه های مورد احتیاج خود را از انبار های رسمی تحویل گیرند . جلسه آینده اصول طرح را مورد بررسی ومذاکره قرار خواهد داد پیش بینی میشود بعلت بدست آمدن محصول پنبه کمیسیون مزبور در کار خود تسریع بعمل‌آوردتا در موقع برداشت کلی وعمومی پنبه آماده معامله وخرید باشد .

آمریکا تاپایان سال آزمایش نمیکند

واشنگتن ـ۱۶ اوت ـ یونایتدپرس ـ طبق گزارشهای رسیده ، پرزیدنت کندی تصمیم گرفته است که تاپایان سال جاری نیز آزمایش های اتمی آمریکا تعطیل باشد . این تصمیم صرف‌نظر از روش روسها در کنفرانس خلع سلاح ژنو و تمایل و یا مخالفت آنها با انعقاد قراردادی در مورد منع آزمایشهای اتمی ، اتخاذ شده و به اعضای کنگره آمریکا نیز اطلاع داده شده است .

دولت محلی سوریه ومصرمنحل شد

قاهره ـ ۱۶ اوت ـ آسوشیتد پرس ـ امروز عبدالقادر خاتم وزیرمشاور اعلام کرد که حکومت های محلی سوریه و مصر منحل شده و از این پس جمهوری متحده عربی فقطیك کابینه مرکزی خواهد داشت . عبدالناصر اعضای کابینه جدید را انتخاب کرده و بزودی نام آنها اعلام خواهد شد .این اقدام بدنبال ملی کردن موسسات بزرك در جمهوری متحد انجام میگیرد و حذف آن تقویت قدرت دولت مرکزی است .

باکارد بعکس لنین حمله کرد

توکیو ـ ۱۶ اوت ـ خبرگزاری فرانسه ـ امروز نخستین حادثه جدی پس از گشایش نمایشگاه بازرگانی شوروی در توکیو روی داد . جریان حادثه از اینقرار بود :

یك دختر ۱۸ ساله ژاپنی که عضو حزب ناسیونالیستهای افراطی بود در صدد خودکشی در برابر عکس بزرك لنین بر آمد .

دختر مزبور که برای انجام منظور خود کارد بزرگی در دست داشت ناگهان خود را روی عکس لنین انداخت و خواست پس از پاره کردن عکس خودرا بکشد ولی بهیچ‌یك از این دو کار موفق نشد و افراد پلیس بیدرنك‌او را دستگیر کردند ولی قبل از اینکه دستگیر شود توانست مقداری سم را که همراه داشت بخورد. دختر ژاپنی بیدرنك به بیمارستان منتقل شد و امید میرود از مرك نجات یابد .

امروز میکویان در مذاکراتی که‌با نخست وزیر ژاپن کرد بوی گفت که مشکل برلن با ژاپن ارتباط دارد و ازوی خواست که پیوند های دفاعی ژاپن را با آمریکا پاره کند .

بنابدعوت وزیر دارائی

کمیسیون سازمان‌پنبه تشکیل شد

برای تشکیل سازمان پنبه بنا بدعوت وزیر دارائی نمایندگان اطاق بازرگانی و صاحبان صنایع نساجی و بانك مرکزی و ملی کمیسیونی در دفتر وزیر دارائی تشکیل دادند.

از طرف صاحبان صنایع نساجی آقایان حسن‌کورس‌وحاج میرزاعلینقی کاشانی و از طرف اطاق بازرگانی که در حقیقت نمایندگان صادرکنندگان پنبه هستند‌آقایان‌حاج ابراهیم خسرو شاهی و نوشیروانی در کمیسیون مزبور شرکت کردند در جلسه اول مسائل عمومی و مشکلات کارخانه‌های داخلی و صادر کنندگان مطرح گردید در این جلسه دراطراف میزان تقریبی محصول پنبه در سال جاری و میزان متوسط مصرف‌کارخانه‌های ریسندگی و بافندگی داخلی و میزان پنبه صادراتی بحث و مذاکره شد وقرار شد تا جلسه آینده اعضای‌کمیسیون مطالعاتی روی نظر دولت که مایل است بصاحبان صنایع در خرید پنبه کمك کند بعمل آورند همچنین در مورد انبار رسمی و بیمه شده که برای اولین بار در ایران بوجود میآید نیز مطالعاتی انجام گیرد

هنوز نحوه‌کمك معلوم نیست درهر صورت این کمك بنحوی نخواهدبود که به صادرات پنبه کشور صدمه وارد آید بلکه از صادرات تا حدی که‌بدوا احتیاجات داخلی تامین گردد حمایت بعمل خواهدآمد منتهی‌کوشش می شود قیمت‌در سطح ومیزان بین‌المللی تثبیت گردد تا هم کارخانه‌های داخلی باقیمت معقول وعادلانه‌ای احتیاجات خودرا تامین کنند وهم صادر کنندگان قادر بصدور پنبه و حفظ بازارهای مهمی‌که‌بدست‌دارند

وزیر فرهنگ سخنرانی‌میکند

ازطرف‌آقای درخشش وزیرفرهنگ کلیه معاونین مدیران کل روساء و کارمندان ادارات تابعه وزارت‌فرهنگ دعوت شده‌اند که در ساعت پنج بعد از ظهر در صحن وزارت فرهنگ حضوریابند .

وزیر فرهنگ قصد دارد در این جلسه برای فرهنگیان سخنرانی‌کند.

توضیح وزارت فرهنگ

امروز سخنگوی وزارت ت‌فرهنگ توضیح داد که بر طبق نظر وزارت فرهنگ در سال تحصیلی جدید کلیه دبیرستانها موظفند تمام داوطلبان را بپذیرند وکلیه‌فارغ‌التحصیلان‌دبستان ها می توانند به تحصیلات دبیرستانی خود ادامه دهند .

رفع توقیف از جهان

امروز اطلاع حاصل شد که از روزنامه جهان رفع توقیف به عمل آمده است این خبر مایه خوشحالی است و امیدواریم روزنامه وزین جهان در خدمات مطبوعاتی خود توفیق حاصل کند .

اطلاعیه

چون درمراسمی که بمناسبت روز قیام ملی ۲۸مرداد در پیشگاه مبارك ملوکانه در میدان دوشان‌تپه برگزار خواهد گردید جایگاه‌شماره ۵بطبقه بازرگانان واصناف وابسته تخصیص داده شده لذا از آقایان بازرگانان‌واصناف بازرگانی که‌تاکنون موفق بدریافت کارت‌نگردیده‌اند تقاضا دارد تلفونا دراطاق‌بازرگانی تهران باآقای صدیق تماس بگیرند تاکارت مخصوص برای آنها فرستاده شود. از آقایانیکه فاقدوسیله نقلیه میباشند خواهشمند است ظهرروز شنبه ۲۸مرداد دراطاق‌بازرگانی تهران حضور بهمرسانند تابا وسائلی که‌قبلابوسیله‌طبقه بازرگانان و اصناف وابسته تهیه شده بمیدان دوشان‌تپه‌اعزام گردند.

آ ـ۱۷۲۵۸ ۱ـ۲ **اطاق بازرگانی تهران**

تقدیر از فیلم ایرانی فریاد نیمه شب

اداره نمایش وزارت کشور از فیلم (فریاد نیمه شب) محصول‌استودیو میثاقیه قدردانی نموده است

در این تقدیر نامه که طی شماره ۱۵۳۹ باستودیو میثاقیه ابلاغ گردیده یادآور شده که فیلم مذکور بخصوص از لحاظ فن فیلمبرداری بافیلمهای خارجی قابل رقابت میباشد .

تذکر

لزوما به اطلاع افراد و اعضاء این اتحادیه می رساند که دفتر اتحادیه صنف مهمانخانه ها به خیابان فروغی مقابل اداره کل ثبت‌اسناد انتقال یافت ۱ـ۳ آ ـ۱۶۹۵۲

هر روز و هر شب

شنا ازصبح ساعت ۹½ تاهفت بعدازظهر

غذای‌لذیذ تمام روز دررستوران مجلل

شام‌ـموزیك‌ـرقص ازساعت ۷½ به‌بعد در

کاخ باصفای کلوپ شنای تهران پارس

تهران پارس تلفن ۹۱۸۲۳ و۹۱۱۸۱۰

انتصابات وزارت‌فرهنگ

این انتصابات د روزارت‌فرهنگ بعمل آمد .

آقای ایرج مجد به ریاست فرهنگ شهرستان گرگان

آقای فریدون پازوکی بریاست فرهنگ شهرستان بندر معشور

آقای منوچهر اشکوری به ریاست فرهنگ شهرستان رودسر

آقای کمال الدین آقا حسینی بریاست فرهنگ شهرستان دماوند

آقای همایون جعفری بمعاونت بخش ده فرهنگی تهران

جنازه مرحوم عضدی بعداز مومیائی بتهران حمل میشود

بیش از ۵۰ خانواده بزرك در مرك مرحوم عضدی عزادارند

آخر وقت دیروز سفارت ایران در آرژانتین فوت آقای عضدی سفیر ایران در آنکشور را طی تلگرافی به وزارت امور خارجه اطلاع داد .

خبرنگار ما امروز با خانواده مرحوم عضدی تماس گرفت و کسب اطلاع کرد که جنازه مرحوم یداله عضدی در « بوئنس آیرس » مومیائی خواهد شد و احتمالا در هفته آینده باهواپیما به تهران حمل میشود .

گفته میشود که جنازه مرحوم عضدی در آرامگاه خاندان عضدی در شاهرود بخاك سپرده خواهد شد .

کاردار موقت

بادر گذشت سفیر کبیر ایران در آرژانتین ، تا تعیین و اعزام سفیر کبیر جدید آقای محمد رضا رهی با سمت کاردار موقت عهده دار امور سفارت ایران در « بوئنس آیرس » خواهد بود .

پنجاه خانواده عزادارند

خاندان عضدی ازخانواده های بزرك کشور است و با مرك مرحوم یداله عضدی بیش از پنجاه خانواده عزادار هستند که خانواده های رئیس دولت و وزیر دربار شاهنشاهی از آنجمله‌اند.

تاسیس شعب بانك تهران

بنا بتقاضای ساکنین خیابانهای فیشرآباد وساکنین خیابان ۴۰ متری نواب .

شعب فیشرآباد درمحل اداره مرکزی بانك تهران واقع درشمال فیشرآباد خیابان نیکو) و نواب (واقع در خیابان ۴۰ متری نواب میدان محمد رضاشاه) تاسیس واز اول شهریور ۱۳۴۰ افتتاح خواهدشد. مشتریان محترم می توانند برای انجام کلیه امور بانکی وافتتاح حساب‌پس‌انداز به شعب مزبور مراجعه نمایند. **بانك تهران**

۱ـ۵ آ ـ۱۶۴۵۰

مسابقه هنری

هنرهای زیبای کشور تهیه پرتره اعلیحضرت همایون شاهنشاه را بین نقاشان و هنرمندان‌بمسابقه میگذارد.

به سه‌نفر نقاشانی‌که کار آنها در درجات اول ودوم و سوم قرار گیرد به ترتیب مبلغ ۵۰۰۰۰ و ۳۰۰۰۰ و ۲۰۰۰۰ ریال جایزه پرداخت خواهدشدو کمیسیون هنری هنرهای زیبای کشور سه اثری را که دارای ارزش هنری قابل توجه باشد به ترتیب به مبلغ ۵۰۰۰۰ و ۳۰۰۰۰ و ۲۰۰۰۰ ریال خریداری خواهد نمود.

شرایط تهیه پرتره :

۱ـ اندازه تابلو ۸۴ × ۱۰۹ سانتیمتر

۲ـ تابلوها رنك و روغنی وبدون قاب باشد .

۳ـ لباس آزاد است.

مدت مسابقه از تاریخ درج این آگهی تاروز ۲۵ مهرماه سال جاری خواهد بود . داوطلبان جهت‌ثبت نام و اطلاع ازشرائط فنی مسابقه در اوقات اداری بدفتراداره آموزش و هنرهای ملی هنرهای زیبای کشور مراجعه نمایند.

۲۰ـ۶ آ ـ۱۶۳۱۸ **هنرهای‌زیبای‌کشور**

بمناسبت ۲۸ مرداد

یك‌درجه تخفیف به‌محکومین داده میشود

سخنگوی وزارت دادگستری امروز بخبرنگار ما گفت : بمناسبت جشن‌ملی بیست وهشت مرداد وضع محکومان عادی از طرف‌وزارت دادگستری به پیشگاه شاهنشاه معروض شدومورد توجه پیشگاه همایونی قرارگرفت و یك‌درجه‌تخفیف درباره کلیه محکومان‌عادی تصویب‌فرمودند به وزارت دادگستری دستورداده شده است که طبق مقررات بخشودگی مذکور درباره آنها اعمال‌شود . سخنگوی مذکور افزود نسبت بقاتلین وسارقین و کلاهبرداران و راهزنان وقتی یکدرجه تخفیف اعمال خواهد شدکه رضایت مدعیان خصوصی و متضررین از جرم راجلب‌نمایند.

سخنرانی دکتر نیکسون در انجمن ایران وامریکا

بنابدعوت انجمن ایران وآمریکا از ساعت هفت‌ونیم بعدازظهر امروز آقای دکتر ریموندب نیکسون استادروزنامه‌نگاری ورئیس موسسه کاوشهای بین‌المللی که اخیرا بایران آمده است‌درانجمن ایران‌وامریکا تحت‌عنوان اصول روزنامه‌نگاری سخنرانی خواهدکرد .

توضیح رئیس دادگاه جنائی استان ششم

آقای نور ماه‌سامان رئیس دادگاه‌عالی جنائی استان ششم در بازه مد ت‌محکومیت بهمن نامی که‌بجرم‌قتل خواهرش محکوم شده است شرحی‌باین‌اداره نوشته‌واطلاع‌میدهد مندرجات جرائد که‌مدت محکومیت را دوسال نوشته‌اند و مورد استناد آقای‌خواجه نوری در مکتوب مندرج در شماره مورخ دهم مرداد ماه‌قرار گرفته مبنی بر اشتباه‌بوده و بهمن نامبرده به‌ده سال زندان‌بااعمال‌شاقه محکوم شده است .

خانواده‌های عضدی ـ وثوقی ـ امیر علائی‌ـ هروی‌ـ فرمانفرمائیان‌ـ پیرنیا‌ـ امیر سلیمانی ـ معزی‌ـ فولادوند‌ـ امینی ـ اعلم ـ قراگزلو ـ امامی خوئی ۰ معاون۰ آشتیانی، قوام ـ بدر‌ـ شکوه ـ صدیق‌ـ دفتری ـ علا‌ـ مجدی ـ سینکی ـ پرتو اعظم ۰ کامرانی ۰ نخجوان ـ دکترقاسمی۰ ابتهاج ـ نائینی ـ طبا ـ منصور ـ مسعود ـ کوشا ـ طباطبائی ـ امیر ابراهیمی ـ هاتفی ۰ علامیر ۰ آصف ۰ امیرنظامی ۰ اسعد ۰ ایل‌خان۰ تیمورتاش ۰ انصاری ۰ مجلسی‌ـ سمیعی ـ پوراحمدی ـ قهرمان پور‌ـ خونی ـ باغستانی‌ـ غضنفری ۰ مقدم ۰ جهانشاهی ۰ رجالی ۰ شایسته ۰ اشرفی ۰ سالور وسایر خانواده‌های وابسته :

بانهایت تالم فوت مرحوم مغفور **جناب یدالله عضدی** را باستحضار بستگان ودوستان میرسانند . مجلس ترحیم زنانه روز پنجشنبه ۲۶ مرداد از ساعت شش تا هشت بعد ازظهر در منزل آن مرحوم واقع در خیابان کاخ شماره ۳۵۲ منعقد خواهد بود . مجلس ترحیم مردانه در ثانی اعلام خواهد شد . آ ـ۱۷۲۷۸

قابل توجه

اگر به حفظ جان خود علاقمند هستید فرمان اتومبیل خودرا بادستگاه دقیق زیرنظر

آقای آشوت

متخصص آزموده میزان فرمائید

نشانی: جاده تهران‌نو نرسیده به پمپ بنزین

اتوسرویس وتعمیرگاه مجهزشادفر تلفن ۳۷۴۲۵

قابل توجه آقایان پزشکان محترم و داروخانه‌ها

مورنیدین‌سرل MORNIDINE - Searle

پروبانتین بادارتال PROBANTHINE DARTAL-Searle

که مدتی کمیاب بود بمقدارکافی‌واردشد.

نمایندگی کمپانی سرل: شرکت‌خوراكخیابان فردوسی ۶۹۵ تلفن ۳۶۵۴۶ـ۳۱۹۲۲ ۲ـ۳ آ ـ۱۶۷۳۴