سال سی‌وپنجم ـ شماره ۱۰۳۲۹ — دوشنبه هیجدهم مهرماه ۱۳۳۹ — تکشماره ۳ ریال

اطلاعات

جریان روز

پارك شهر و تفریحات سالم | سال انتخابات درامریکا

سرمقاله در صفحه دوم و تفسیر جهان را در صفحه سوم مطالعه فرمائید

پارلمان کنگو بر ضد لومومبا

طرفداران لومومبا در حزب او و پارلمان پیاپی انشعاب می‌کنند و به ایلئو ملحق می‌شوند

۲۴ صفحه

سرهنك موبوتو که زن و فرزندان خودرا ببلژیك فرستاده برای مبارزه نهائی آماده میشود

چومبه رئیس حکومت کاتانگا بلژیکی‌ها را تهدید کرد که اگر استقلال اورا نشناسند با آنها قطع رابطه خواهد کرد

ماه آینده انتخابات انجمن شهر آغاز میشود

- انتخابات انجمن های شهرستانها نیز بزودی آغاز میگردد
- نقشه تهران برای استفاده انجمن شهر آماده شد
- اداره آمار نیز نقشه‌ای برای انجام انتخابات انجمن شهر فراهم کرده‌است

امروز خبرنگار ما کسب اطلاع کرد که انتخابات انجمن شهر تهران با مطالعاتی که انجام شده در ماه آینده انجام خواهد گرفت.

همچنین خبرنگار ما میافزاید انتخابات انجمن های شهر سایر شهرستانها نیز بزودی شروع خواهد گردید.

بقیه در صفحه بیستو یکم

دنباله خاطرات شاهنشاه:

ماموریت برای وطنم

شخصیت پدرم بامن تفاوت بسیار داشت

پدرم ایرانیان را بدوره جدید حیات ملی رهبری کرد

- انقلابی که پدرم ایجاد کرد سلطنت دوهزار و پانصد ساله شاهنشاهی ایران را بمسئولیت های تازه‌ای متوجه ساخت
- پدرم میخواست ایران حوائج صنعتی خودرابدون نیاز به بیگانه در داخله مملکت فراهم کند
- چرچیل میگفت که‌هیچکس نمیتواند او را مجبور کند از پرشیا جز باکلمه‌پرشیا سخن بگوید

بقیه فصل دوم

تحولاتی که پدرم درایران ایجاد کرد

روزیکه پدرم قدرت رادرکف کفایت خودگرفت کشور ایران جز چندکارخانه برق وکارخانه‌کبریت سازی وتصفیه خانه نفت که‌متعلق بخارجی‌هابود صنایعی نداشت.سعی پدرم آن‌بود که کشور ایران‌بتواند حوائج صنعتی خویش را بدون‌نیاز به‌بیگانه درداخله مملکت فراهم‌کند ودردوران سلطنت خویش کارخانه های پنبه‌وپشم وابریشم بافی ، چرم سازی کفش دوزی ،دکمه سازی ، برنج‌پاك‌کنی ، قند وشکر ، چای ، سیگار ،روغن نباتی ،کنسروسازی کاغذ ،سیمان ، آجر ،شیشه ،دارو سازی وغیر آن درکشور تاسیس یافت وچنانکه گفته شد کارخانه های اسلحه‌و مهمات سازی نیز احداث شده وبکار افتاده بود.بعضی از این کارخانه‌ها باسرمایه دولت وبعضی بشرکت دولت با سرمایه‌داران ایرانی وبعضی کلا بوسیله صاحبان سرمایه ایرانی تاسیس یافته‌بود خصوصا از نظر اینکه دولت روسیه شوروی نتواند باوارد کردن کالاهای مشابهی که قیمت آنها راباپرداخت کمك مالی بکار خانه‌ها ارزانتر از قیمت کالاهای ایرانی کرده بود بازارهای‌ایران را قبضه‌کند پدرم بایجاد یك سلسله انحصارات دولتی برای‌تجارت‌خارجی اقدام کرد ونخستین‌بار اوزان‌وواحد پول ومقیاس ابعاد رابطور متحد الشکل درکشور ترویج نمود و اوزان ومقیاس های قدیم را که حتی مستوفیان هم‌گاهی ازمحاسبه آن عاجزمی‌ماندند برانداخت .

بقیه در صفحه بیست وسوم

امروز وزیر بهداری گفت:

حال ملکه خوبست

امروز وزیربهداری اززایشگاه حمایت مادران دیدن‌کرد

سیل خبرنگاران خارجی بسوی ایران روان است

- ناگهان در آبادان شایع شد که علیاحضرت ملکه فارغ شده‌اند
- چند مجلهٔ اروپائی بهترین عکس ازملکه و نوزادش جایزه خواهند داد

هرچه تاریخ فراغت علیاحضرت ملکه نزدیکتر میشود ابراز علاقهٔ مردم وخانواده هائیزبابن موضوع افزایش می‌یابد .ودرضمن فعالیت برای فراهم کردن مقدمات امر بیشتر میشود.

مردم گوش بزنك‌وچشم‌براهند تاخبر فراغت ملکه‌رابشنوند.

وزیر درزایشگاه

ساعت ۹صبح امروز آقای‌دکتر جهانشاه صالح وزیربهداری‌وپزشك مخصوص علیاحضرت ملکه از زایشگاه حمایت مادران و نوزادان دیدن کرد. این بازدید احتمالا

بقیه در صفحه بیستو یکم

شاهنشاه پارك شهر را افتتاح فرمودند

زیبائی پارك مورد توجه قرارگرفت

باغشاه تبدیل‌بپارك عمومی میشود

اعلیحضرت همایونی در پارك‌شهر با دوشیزگان پیش‌آهنك گفتگو می نمایند . آقای مهندس شریف امامی نخست‌وزیر در پشت سر اعلیحضرت و آقای‌دکتر صدیق وزیر فرهنك در سمت چپ دیده می شوند . تیمسار امیر انصاری رئیس شهربانی کل کشور هم افتخار حضور دارد . رپورتاژمربوط بافتتاح پارك شهر در صفحه ۲۱چاپ شده است .

شرفیابی هیئت رئیسه سنا

همانطور که قبلا اطلاع داده شد عریضه سنا در جواب نطق اعلیحضرت همایون شاهنشاه هنگام افتتاح مجلس سنا در جلسه خصوصی تهیه‌شده‌است امروز اطلاع حاصل شد که از طرف دربار شاهنشاهی برای ساعت ده صبح فردا تعیین وقت شده است .

دراین ساعت هیئت رئیسه بحضور شاهنشاه بار خواهد یافت و جواب‌سنا بخطابه افتتاحیه اعلیحضرت همایونی از طرف آقای رئیس‌مجلس عرض‌خواهد شد .

طغیان افراد پلیس کنگو پس از پرداخت حقوق‌آنها پایان یافت

لئو پولدویل ـ ۹ اکتبر ـ یونایتدپرس ـ متصدی تشکیلاتی حزب لومومبا « حزب نهضت ملی کنگو » ژروم بنتار اعلام کردکه به همکاری خود با لومومبا پایان داده‌است .

وی در یك کنفرانس مطبوعاتی اظهار داشت لومومبا میخواست کشور کنگو را تحویل روسها بدهد و ملت کنگو را برده کمونیسم سازد لذا برای من‌غیر ممکن بود به وی وفادار بمانم .

بقیه در صفحه ٤

والاحضرت شمس پهلوی‌کلوب جوانان اصفهان راگشودند

پنج هزار و ششصد تن از دانش آموزان اصفهان در کلوب جوانان این شهرستان عضویت دارند

خبرنگار ما در اصفهان گزارش میدهد ساعت چهار بعد از ظهر دیروز والاحضرت شاهدخت‌شمس‌پهلوی‌باتفاق همراهان از مزارع نمونه‌ای که بوسیله آقای کازرونی در «قلعه‌شاه» اصفهان ایجاد شده‌است بازدید کردند ومقارن ساعت۶ و نیم برای افتتاح کلوب‌جوانان این شهرستان در محل کلوب حضور یافتند و از طرف دانش آموزان عضو کلوب مورد استقبال قرار گرفتند.

ابتدا آقای اشراقی مدیر عامل جمعیت شیر و خورشید سرخ اصفهان گزارش امور ساختمانی کلوب را باستحضار رسانید و سپس آقای معصومخانی مدیر کل فرهنك اصفهان ضمن خیر مقدم اظهار داشت :

تشریف‌فرمائی والاحضرت به کلوب جوانان موجب افتخار و سر بلندی دانش آموزان است .

در این کلوب ۵۶۰۰ نفر ازدانش‌آموزان آموزشگاه های‌اصفهان‌عضویت دارند و افتتاح این کلوب بوسیله والاحضرت مورد استعدای‌دانش آموزان است .

بقیه در صفحه بیستو یکم

پس‌ازگشایش یازدهمین دوره اجلاسیه سنا

اولین جلسه سنا امروز تشکیل شد

درجلسه آینده برنامه دولت در مجلس مطرح میشود

رئیس مجلس طی نطقی از خدمات سناتورها در دوره گذشته تقدیر کرد

اولین جلسه علنی دورهٔ یازدهم اجلاسیه سنا ساعت نه و چهل وپنج دقیقه بامداد امروز به ریاست آقای صدرالاشراف تشکیل گردید .

سنا در حال حاضر ٤١ عضودارد که از این عده ۳۳ نفر در مرکزحضور دارند و آقایان زیر درمسافرت‌هستند: آقایان نبیل سمیعی،دکترکاظمی ،دکتر بیانی، دکترخوشبین ،علی‌وکیلی،دکتر متین‌دفتری وسپهبدیزدانپناه .

هنگام رسمیت جلسه امروز ۲۵ نفر از آقایان سناتور در جمسه‌حضور داشتند و از جمله آقای گلشائیان در جلسه حاضر بود .

نطق‌رئیس مجلس ...

پس از رسمیت جلسه و قرائت اسامی غائبین جلسه گذشته آقای صدرالاشراف رئیس مجلس سنااظهار داشت : مایهٔ بسی خوشوقتی است که بفضل خدای تعالی دهمین دورهٔ اجلاسیه مجلس سنا را که ازچهاردهم مهر سال گذشته آغاز گردیدباسلامت و نعمت امنیت و اقتدار دولت‌وآسایش ملت تحت‌توجهات‌و عنایات‌اعلیحضرت همایون شاهنشاه بپایان رسانیدیم و شاهدبپیشرفت های مهم در کلیه شئون مملکت بودیم و تکالیفی را که اصول مشروطیت بر عهده مجلس سنا مقرر داشته موفق بانجام آن‌شدیم .

اینك می توانم از آقایان همکاران محترم بموجب‌سمت‌خدمتگزاری که به اینجانب اعطا فرموده اند تشکر کنم که با نهایت علاقمندی وایمان درانجام تکالیف مقرره از بحث‌و دقت درلوایح پیشنهادی دولت و تصویب قوانین مفید با مشارکت مجلس شورایملی

بقیه در صفحه بیستو یکم

وزیرفرهنك خطاب برؤسای دبستانهاگفت:

ازاین پس مانندگذشته ازدانش آموزان کلاسهای اول تاچهارم امتحان خواهد شد

- عوامل متعددی در جامعه‌ما برای گمراهی اطفال پیدا شده که باید کودکان را در برابر آن حمایت کرد
- شوراهائی از مردم و فرهنگیان تشکیل خواهد شد تا مردم درفعالیت‌های فرهنگی از نزدیك شرکت کنند

از ساعت ٤ بعد از ظهر دیروز بمناسبت روز مهرگان مجلس‌جشنی با حضور آقای‌دکترصدیق وزیرفرهنك و مدیر کل فرهنك استان تهران و همهٔ روسای دبستانهای پایتخت وعده زیادی از فرهنگیان و آموزگاران در تالار فرهنك بر پا بود.

آقای دکتر صدیق‌وزیرفرهنك‌خطاب بروسای دبستانها گفت :

ذات شاهانه اوامر موکدی درباره تهیه مسکن معلمین و فرهنگیان کشور به بنده صادر فرموده‌اند خانمها و آقایان ! بدانید که پادشاه مملکت در همه حال و در همه وقت بفکر شمااست و دولت هم باید به پیروی از نیات عالیه‌شاهنشاه بفکرشماباشدامیدواریم

بقیه در صفحه بیست وسوم

ایران‌وصنایع بزرك

نایب رئیس اتحادیه‌صنایع آلمان بار دیگر توصیه کرد که ایران از ایجاد صنایع بزرك خودداری نماید.

نکات برجسته اظهارات نایب رئیس اتحادیه صنایع آلمان در صفحه ۲۳ چاپ‌شده است.

واکسن ضد سرطان کشف شد

یك دانشمند سوئدی بااستفاده از سلولهای مرده‌سرطانی واکسنی کشف کرده‌که در چند آزمایش موفقیت آمیز بوده‌است

پروفسور برتیل بجورکلند بابورسی که از دولت امریکا دریافت کرده یك سال پیش مشغول مطالعه درباره سرطان بوده‌است

استکهلم ـ۹ اکتبر ـ خبرگزاری فرانسه‌ـپروفسور «برتیل بجورکلند» یکی از سرطان شناسان مشهورسوئد امروز اعلام کرد که موفق به تهیه یك نوع واکسن ضد سرطان شده است .

وی تاکید نمود که واکسن خود را برروی عده قلیلی آزمایش کرده است و نتایج رضایت بخشی از آن بدست آورده است بقیه در صفحه ٤

اطلاعیه شهربانی کل کشور

رانندگان تاکسی وکرایه‌که مسافرین‌را بمقصد نرسانند تعقیب میشوند

چون شکایاتی باداره راهنمائی و رانندگی میرسد که بعضی از تاکسی ها و کرایه ها از سوار کردن یا بمقصد رسانیدن مسافرین خودداری مینمایند بافسران و مامورین راهنمائی و رانندگی دستورداده شده متخلفین را شدیدا تحت تعقیب قانونی قرار دهند .

شهربانی کل کشور

یکمیلیون ریال جایزه...

تمام مهندسین‌واشخاص فنی توجه فرمایند . بدون پرداخت دیناری یك میلیون ریال جایزه خواهید گرفت بشرط آنکه ثابت کنید...!

جریان این مسابقه جالب بزودی اعلام خواهدشد

آ ـ ۲٦۲۱۸

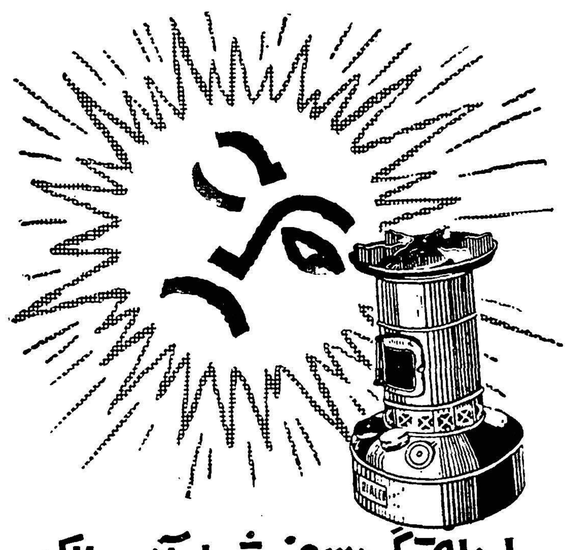

پرحرارت، محکم، کم مصرف، ارزان، هم بخاری، هم اجاق

برای فروشندگان معتبر شهرستانها چراغ فرستاده‌میشود.

میدان کاخ تخت جمشید تلفن ٦٨١٤٢ ۱ـ۲ آ ـ ۲٦۲۵٤

پرداخت مالیات‌پیشه‌وران تا آخر مهر تمدید شد

طبق درخواست عده‌ای ازپیشه‌وران واصناف مهلت پرداخت مالیات پیشه‌وران واصناف‌منتهی‌تاآخرمهرماه‌تمدید میشود تابتوانندازبخشودگی جرائم استفاده کنند ضمنا بادارات وصول تهران دستور داده شده‌است که‌از اول‌آبانماه درباره اصنافی که‌تاکنون حاضربه‌پرداخت مالیات خود براساس توافق‌نامه دستجمعی نشده‌اندازطریق عملیات‌اجرائی اصل‌مالیات بانضمام جرائم وزیان دیرکردراوصول نمایند.

وزارت‌دارائی

۱۳۳۹ سال‌افریقا ، سال آزادی مستعمرات

امسال سال افریقا است. باین مناسبت اطلاعات هدیه گرانبهائی به خوانندگان‌خود تقدیم میدارد. نقشه بزرك طبیعی، سیاسی و اقتصادی افریقا که در دو رنك‌درصفحه ٥ این‌شماره‌چاپ شده‌بهترین راهنما برای شناسائی «قاره سیاه»خواهدبود.ملل‌افریقائی از هم اکنون اثر بزرك خودرا بر حوادث جهانی نهاده‌اند و ازاین پس نام این سرزمینها واقوام ناشناخته هر روز بیشتر در اخبار خواهد آمد نگه داشتن این نقشه کمکی در فهم مسائل‌افریقائی‌خواهد بود.

اطلاعیه‌کارخانجات صنایع شیشه ایران

مایه تاسف‌است که تعمیرات جزئی کارخانه شیشه‌جام‌رابعضی از دلالان خارجی توجیه به‌تعطیل کارخانه نموده‌اند درصورتیکه این چنین تعمیرات‌پس‌از مدتی بهره‌برداری برای هر کارخانه ازهرنوع که‌باشد پیش‌می‌آید و متاسفانه بعضی از جراید هم‌منجیده آنرا بصورت نامطلوبی درجراید خودمنتشر نموده‌اند برای اطلاع عموم‌هم‌وطنان گرامی‌باستحضار می‌رساند :

۱ـ محصول شیشه جام ۲ میلیمتری کارخانجات صنایع‌شیشه ایران درسال بیش‌از یك میلیون متر مربع است وبااضافه نمودن‌یك ماشین جدید که‌مقدمات آن باتمام رسیده است مقدار محصول سی‌در صددیگر افزایش خواهد یافت.

۲ـ تعمیرات ژنراتورها فقط مدت هفت‌روزطول کشید وپنج‌روز زودتر ازمدت پیش‌بینی‌شده بانجام رسید وبهره‌برداری مجددا شروع شده است.

۳ـ کارخانجات صنایع شیشه ایران درسال شش میلیون انواع بطری وشش میلیون‌انواع‌استکان ولیوان تهیه می‌نماید که‌از حیث نوع بامحصول مشابه‌خارجی کاملا برابری می‌کند .

٤ـ دوماشین بطری سازی دیگر سفارش شده که‌تاپنج‌ماه دیگر رسیده ونصب خواهد شد وبوسیله آنها انواع بطریهای داروئی وغیرداروئی باندازه‌های مختلف اعم‌از شیشه پنی‌سیلینی تابطریهای دولیتری ساخته خواهد شد ومیزان محصول بطری به‌بیش‌از ده‌میلیون عدد درسال افزایش خواهد یافت.

٥ـ افزایش قیمت شیشه درفصل مصرف بهیچوجه بستگی به میزان محصول کارخانه ندارد وکارخانه‌کالاهای خودرا بقیمت ثابت بفروش می‌رساند وافزایش بهاء این کالادربازار مانند افزایش بهاء هرکالای دیگر که مصرف فصلی دارد(مانند آهن ـ سیمان وغیره)موقتی است واز جمله‌نوسانات کلی قیمت‌ها دربازار می‌باشد ودرزمانی هم که‌کلیه مصرف شیشه کشور از خارجه وارد میشده این نوسانات وجود داشته است.

٦ـ بطوریکه‌خاطر عامه مستحضر است ورودشیشه خارجی ازهرنوع وبهرمقدار که موردسفارش بازرگانان باشد آزاد است‌حال‌اگر از لحاظ حفظ موازنه ارزی و مصالح کشور دولت ورود شیشه را از ژاپن‌مشروط بصادرات محصولات کشور نموده‌است دلالان دلسوز ژاپنی می‌توانند شیشه ژاپنی‌را بهرمقدار که مایل باشند در مقابل صدور کالای‌وطن وارد نمایند که‌از این راه به هموطنان وکشور خودهم‌خدمتی نموده باشند.

۷ـ کارخانجات صنایع شیشه ایران به امر اعلیحضرت فقید رضاشاه کبیر پایه‌گذاری شده و درتحت توجهات وحمایت اعلیحضرت همایونی محمدرضاشاه پهلوی روزبروز توسعه‌یافته و خواهدیافت وهیچگاه‌هم تعطیل نخواهدشد.

۱ آ ـ ۲٦۳۹۲ — کارخانجات صنایع‌شیشه‌ایران

جریان روز

پارك شهر و تفریحات سالم

در های پارك شهر که چندی بود برای ساختمان های داخلی بروی مردم بسته شده بود از این پس باز خواهد شد .

وضع ظاهر این پارك بکلی تغییر کرده است ، تاسیسات تازه‌ای که شهرداری در این باغ بوجود آورده زیبائی و صفای خاص به آن بخشیده و آنرا بصورت یکی از پارك‌های قشنك در آورده است .

چه خوب بود از این پارك ها در تهران و شهرستانها زیاد می شد چون‌خانه‌ها کوچك شده وتدریجابصورت آپارتمان در می آید . باغ ها و فضا های میان خانه ها از بین رفته و مردم محل های وسیع برای گردش و تفریح و بازی کودکان لازم‌دارندوپارك شهر که دیروز مراسم افتتاح آن صورت گرفت یکی از کار های بسیار مفیدی است که مردم نیاز فراوان بدان دارند .

اکنون پارك شهر مجهز بتمام وسایلی است که تفریحات سالم را برای مردم تامین میکند ،وقتی‌چنین محل هائی برای گردش‌وجود داشت مردم دنبال تفریحات غیر سالم و مضر نمیروند و باید توجه داشت که تنها ساختمان استخر زیبا و دریاچه مصنوعی ، گل خانه قشنك و گل فروشی و میدان بازی اطفال و کتابخانه و رستوران و بوفه وترنم موزیك کافی نیست که این محل گردشگاه عمومی شود بلکه نگاهداری و حفاظت آنچه که امروز باین زیبائی در آمده ضرورت کامل دارد .

خوب اداره کردن آن و تهیه وسایل تفریح سالم و غذای تمیز بقیمت مناسب و جلوگیری از افراد ناباب و نا صالح که مزاحم دیگران می شوند موجباتی است که این باغ عمومی را برای گردش مردم و خانواده ها مهیا نگاه میدارد .

تشکیل چند شب گاردن پارتی بنفع کودك در خارج شهر بما ثابت کرد که اگر مردم محلی برای گردش و تفریحات سالم داشته باشند استقبال خواهند کرد و ما این مطلب را ضمن سرمقاله ای نوشتیم که باید برای پیدایش محل هائی که مردم‌بتوانندتفریح سالم داشته‌باشند تلاش کرد چون این امر از لوازم زندگی‌استو اکنون‌میتوانیم‌بگوئیم‌که یکی از آن محل های خوب و مفید که موجبات تفریح‌و سرگرمی مردم رامیتواند مهیا کند همین پارك شهر است که از چند سال قبل‌شالودهٔ آن بدست شهرداران متعدد ریخته شده و حالا تکمیل گردیده است .

البته این پارك برای شهر دو میلیونی هرگز کافی نیست و باید نظایر آن ساخته شود ، خاصه که شهر روزبروز وسعت می یابد و شهرداری باید مراقب این امرباشد که این شهر میدان ها و پارك های کوچك و بزرك لازم دارد ، آنچه تاکنون بر اثر اهمال‌ولاقیدی متصدیان امر شده و درساختمانهای گذشته‌مراعات میدان ها و پارك ها نگردیده گذشته است ، کاری نمیتوان کرد ، ولی از این ببعد میتوانند نگذارند خانه ها و عمارات بزرك پشت سرهم و نزدیك بهم بدون اینکه فضائی برای نفس کش وجود داشته باشد ساخته شود .

زیبائی شهر فقط به‌عمارات ده‌دوازده طبقه و استیل های‌جور ،اجور آن نیست بلکه شهر میدان و پارك‌می خواهد و هر محله ای بایدپارك مخصوص بخود داشته باشد که امیدواریم در آینده شهرداری مراعات این نکته مهم را بنماید و اجازه ساختمان ندهد مگر آنکه مسئله میدان وپارك قبلا در هر محل حل شده باشد .

دیروز اعلیحضرت همایونی در بازدید این پارك خیلی بشاش و مسرور بودند و با کمال اشتیاق تمام قسمت های جدید آن را از نظر گذرانیدند و دستورات اکید برای نگاهداری و تکمیل موسسات‌مختلف پارك صادر فرمودند چون می دیدند یك کار مفید برای مردم صورت گرفته است ، محلی پیدا شده است که مردم می توانند در آن‌گردش کنند و خستگی روزانهٔ‌خود رابگیرند ، کودکان محلی برای بازی‌دارند، جوانان وسایلی برای مطالعه و گردش پیدا می کنند ، اینها همه برای شخص شاه مسرت انگیز بود و در ضمن بازدید ها لزوم تشکیل این قبیل پارك ها و تفریحگاه‌های سالم را بشهردارتهران تاکید فرمودند.

ماامیدواریم شهرداری تهران‌موفق‌شود این قبیل کارهای عام‌المنفعه را عمومیت دهد ، مساعی خود را مصروف آن دارد که موجبات آسایش و رفاه مردم فراهم شود و در مورد این پارك که امروز بصورت دسته گلی تقدیم مردم پایتخت می شود سعی کنند همینطور نظیف و تمیز، عاری از عیب و نقص نگاهداری شود ، آن را بصورتی اداره کنند که مورد توجه و استقبال مردم قرار گیرد نه آنکه پس از چند روز این زیبائی وجلال دستخوش بی نظمی‌شود و یامحل‌اجتماع افرادناشایستی گردد که خانواده ها نتوانند از آن استفاده کنند .

توجه به اداره امور پارك و حفظ تفریحات‌کاملا سالم در تمام روز و شب ضرورت بسیار دارد و شهرداری باید برای تامین این منظور از همین حالا یك هیئت سرپرستی انتخاب کند و مامورین دلسوزوعلاقمند در پارك بگمارد و تاسیسات غذائی آن را بکسانی بسپرد که قصدشان فقط نفع طلبی نباشد و از جمله استعمال مشروبات الکلی در سراسر پارك باید بکلی ممنوع باشد تا تفریحات سالم مردم تامین گردد ومحل امن و راحتی برای خانواده ها وکودکان باشد و اگر این مراقبت ها نشود پس از چندی پارك شهر با تمام این زیبائی‌و جلال مرکزی برای فساد و شرارت و هرزگی خواهد شد .

لومومبا دربارهای پایتخت کنگو جنك وگریز میکرد

لئوپلدویل ـ خبرگزاری فرانسه ـ دیشب لومومبا که دربارهای قسمت افریقائی نشین پایتخت کنگوگردش میکرد به هر جا میرسید از مردم‌دعوت میکرد ازاو پشتیبانی کنند .

وی بوجدان اجتماعی آنها متوسل میشد .

معدودی طرفداران او که همراهش بودند پیوسته بافریاد «ناجی» او را تمجید میکردند .

کامیون سرباز

پس از آنکه لومومبا باین طریق به ده دوازده بار سرزد . خبر بگوش سرهنك موبوتو رهبر کودتای نظامی کنگو رسید و بلافاصله یك اتومبیل پر از سربازان خود را بسراغ لومومبا فرستاد .

سربازان موبوتو هنگامی‌سررسیدند که‌نخست‌وزیر معزول کنگو سه دقیقه پیش کافه‌دانسینك راترك‌کرده بود.

افراد موبوتو پس از آنکه بوسیله باتون جمعیت را از جلو بار پراکنده ساختند باشتاب سوار اتومبیل شده و به‌تعقیب لومومبا پرداختند .

در این موقع لومومبا خود را به‌یکی از هتلهای مرکزی لئوپلدویل رسانیده و مانند یك مشتری عادی پشت میزی نشسته‌بود . طولی نکشید که سالن مهمانخانه بیك متینك عمومی تبدیل شد و مردم از گوشه و کنار برای شنیدن سخنان لومومبا جمع شدند.

لومومبا خطاب بمردم گفت که پس از سی روز تبعید وگوشه نشینی بار ـ دیگر وارد صحنه سیاست شده است.

در پایان اظهارات‌خودلومومباموبوتو را عامل امپریالیسم معرفی کرد و بلافاصله از مهمانخانه خارج شد و سوار اتومبیلش شد وبه‌مقصدنامعلومی رفت چند لحظه بعد باز صحنه بار در مهمانخانه تجدید شد .

یك کامیون پر از سربازان موبوتو درجلو مهمانخانه‌متوقف‌گردیدبلافاصله افراد مسلح موبوتو داخل مهمانخانه شدند ولی بازهم از لومومبا اثری نیافتند .

وصیت نامه خود را نوشته‌ام

در این حال نخست وزیرسابق کنگو بویلای‌یکی‌از دوستان‌صمیمی خود رفته‌و در آنجا مشغول‌سخنرانی شده بود .

لومومبا میگفت تنها وی میتواند در محله های افریقائی نشین گردش کند . در این هنگام یاد داشتی بدست وی دادند د راین یاد داشت چنین نوشته شده بود :

آقای نخست وزیر اجازه‌بفرمائید خدمتتان عرض کنم که سربازان موبوتو در جستجوی جنابعالی تمام شهر را زیرپا گذاشته‌اند» .ناگهان لومومبا سخنرانی خود را در باره خیانت کازاووبو و موبوتو قطع کرد و با صدای لرزانی گفت :

«میخواهند مرا بکشند» من مثل گاندی خواهم مرد . من هم اکنون وصیت خود را نوشته و آماده کرده‌ام .

لومومبا پس از آن لیوان آبجو خود را سر کشید و از جای خود برخاست وبار دیگر سوار اتومبیلش شد و رهسپار ا قامتگاه خود شد .

دکتر حسین به نژاد

از اروپا مراجعت و از بیماران محترم پذیرائی می کند تلفن ۳۲۱۳۹
آ ـ ۲۲۲۱۳ ۱ـ۳

انتخابات انجمن عمران وآبادی تهران نو

از عموم اهالی محترم تهران نو دعوت می‌شود که روز جمعه ۲۷ مهرماه ۳۹ازساعت ۸ تا۱۱صبح در جلسه انتخابات دوره چهارم انجمن عمران و آبادی تهران نو که در محل دبستان فرح‌واقع در اول‌خیابان فرح‌آباد دائر خواهد شد حضور بهمرسانیده و دراین وظیفه اجتماعی شرکت نمایند .

انجمن عمران و آبادی تهران نو
آ ـ ۲۳۴۹۹ ۱ـ۲

تمدید نام‌نویسی

آموزشگاه خزائلی نام‌نویسی داوطلبان متفرقه دوره اول متوسطه‌را تا۱۰ روز دیگر تمدید کرده است مناسب است که داوطلبان از این فرصت هرچه زودتر استفاده نمایند تلفن ۳۸۴۹۳

آدرس ـ شاه آباد ظهیرالاسلام
آ ـ ۲۵۷۸۲ ۱ـ۳

کلاس های کنکور گروه فرهنگی آذر اول آبان بازخواهد شد

بیماریهای آمیزشی ـ مجاری ادرار ـ سستی وناتوانی‌مردان خیابان صفی علیشاه دکتر یحیی صدری

فوت مرحومه **فاطمه شیخ گودرزی** را باطلاع فامیل و دوستان میرساند مجلس تذکر ازساعت سه بعد از ظهر سه شنبه ۱۹ر۷ر۳۹ در مسجد انبار خیابان ری منعقد است

جواد شیخ گودرزی ـ اسداله شیخ گودرزی ـ محسن شیخ گودرزی ـ احمد یوسف حکیمی ـ محمد یوسف‌حکیمی ـ ابوالقاسم عارف حکیمی ـ ابراهیم جواد زاده ـ رضا باقرزاده سهرابی ـ محمود گلزار فر ـ حسین مظلوم ـ سید محمد شوشتری
آ ـ ۲۳۷۳۹

بعموم‌بازماندگان آنمرحومه‌مصیبت وارده‌راتسلیت میدهیم

بدینوسیله فوت مرحوم **آقای محمد حسین اظفرنیام** کارمند باز نشسته وزارت دارائی را باطلاع خویشاوندان و دوستان میرساند مجلس ترحیم آنمرحوم از ساعت ۳ الی ۶ بعد از ظهر روز سه شنبه ۱۹ر۷ر۳۹ در مسجد سلمان واقع در خیابان شهباز جنوبی منعقد خواهد بود .

خانواده اظفرنیام ـ شادالو ـ قمصری ـ محسنی ـ فلاحی نیا ـ شکرائی
آ ـ ۲۳۷۴۹

بعموم‌بازماندگان آنمرحوم‌مصیبت‌وارده راتسلیت میدهیم

خانواده های فرزاد ـ ثامنی

با نهایت تاسف فوت مرحوم **آقای محمد محمد حسینی** را باطلاع فامیل‌و دوستان میرساند مجلس ترحیم در مسجد ارك روز سه شنبه ۱۹ر۷ر۳۹ از ساعت ۳ الی ۵ بعد از ظهر و مجلس ختم زنانه همان روز در منزل فرزند آنمرحوم واقع در خیابان ژاله خیابان حریرچیان کوچه دبستان نوربخش کاشی ۷۰ منعقد است .

فرزاد ـ ثامنی ـ محمد زاده ـ گرجستانی ـ ابو ترابی ـ سبحان ـ صفاری ـ حاجی آقا مشکوری ـ فوقانی
آ ـ ۲۳۶۹۵

بعموم‌بازماندگان آنمرحوم‌مصیبت‌وارده راتسلیت میدهیم

خانواده های **میر عبدالباقی ـ فرزانه ـ پرندیان ـ افشاریان ـ شبیری ـ ساعی ـ محمدیان ـ میرزادگان ـ منوچهری ـ واثقی ـ حبیبی ـ رئیسی ـ عطائی ـ هاشمی ـ فرسار ـ پزشکان ـ فاضلی ـ ساری اصلانی**

با نهایت تاسف و اندوه فوت ناگهانی جوان ناکام **مسعود میر عبدالباقی** فرزند آقای سید محمود میر عبدالباقی را باطلاع خویشاوندان و دوستان و همشهریان محترم کرمانشاهی میرساند مجلس‌ختم مردانه از ساعت‌سه تا پنج بعد از ظهر روز چهار شنبه بیستم مهر ماه در مسجد ارك و مجلس ختم زنانه و شب هفت آن نا کام روز پنجشنبه ۲۱ مهر ماه از ساعت سه بعد از ظهر در امامزاده عبداله منعقد خواهد بود .
آ ـ ۲۳۷۲۷

بعموم‌بازماندگان آنمرحوم‌مصیبت‌وارده راتسلیت میدهیم

خانواده های **حسن نیا تهرانی ـ کریمی ـ قندی ـ مجیدی ـ اعتماد فر ـ سعادت فر ـ میر طاهری ـ امیرلطیفی ـ مومنون ـ طاهری ـ فاتحی ـ علی بیك ـ روحانی ـ خالقی ـ کشفی ـ مفرح ـ بلور فروشان ـ بلورچی ـ قادسی ـ خبیرسرائی ـ میرآفتاب**

بدینوسیله با نهایت تاثر فوت مرحومه مغفوره متعلقه مرحوم حاجی سید نصراله تهرانی صبیه مرحوم‌حاجی‌محمد کاظم قندی را باطلاع خویشاوندان و آشنایان میرساندمجلس ختم مردانه آنمرحومه در تاریخ ۲۰ر۷ر۳۹ از ساعت ۹ الی ۱۱ صبح در مسجد ارك و مجلس ختم زنانه عصر همان روز در منزل شخصی آنمرحومه واقع در خیابان امیریه کوچه‌مهدیه کوچه فتوره چی پلاك ۳ منعقد است
آ ـ ۲۳۷۷۱

بعموم‌بازماندگان آنمرحوم‌مصیبت‌وارده راتسلیت میدهیم

تشکر و معذرت

ازذوات محترمی که در مراسم سوگواری شادروان بانو شهناز آزاد مدیرهٔ دبستان ستاره بهروسیله ابراز همدردی فرموده‌اند صمیمانه سپاسگزار و مزید سعادت همگان را از آستان الهی خواستاریم و اگر توفیق بازدید دست ندهد امید است که معذورمان فرمایند.

خانواده های آزاد ـ رشدیه ـ رشدی ـ طوبی ـ معتضدی ـ امیرپرویزی ـ ذوالخیر ـ شیردل‌پور

خانواده های نفیسی ـ نبوی ـ شیبانی

از عموم فامیل و آشنایان و دوستان و ذوات محترمی که در مراسم تشییع وتدفین و مجلس ختم‌و شب‌هفته مرحوم لقمان نفیسی (محاسب‌الدوله) قدم‌رنجه فرموده ویاکتبا و تلگرافا دراین مصیبت مولمه ابراز همدردی فرموده‌اند با کمال امتنان عرض تشکر نموده و چنانچه بر اثر تالمات روحی تاخیری در شرفیابی حاصل شود پوزش میطلبیم.
آ ـ ۲۳۷۶۵

تشکر و اعتذار

بدینوسیله از آقایان حجج اسلام و سروران گرام که درمصیبت وارده مرك جوان ناکاممان مرحوم **سید هاشم صمیم بنی هاشمی** با اظهار مراحم خود آلام قلبی ما را تسکین بخشیدند سپاسگذاری کرده واستدعا داریم‌چنانچه در اثر تالم فراوان فرصت شرفیابی‌نصیب نگردد با بزرگواری خویش معذورمان دارند .

خانواده های صمیم بنی هاشمی ـ صمیم ـ سعادت ـ راستی‌ـزهره
آ ـ ۲۳۷۳۵

تعلیمات دینی

نگارش **دکتر ناصرالدین صاحب الزمانی**

جلداول برای کلاسهای ۲ـ۳ـ۴ وجلددوم برای ۵ـ۶ دبستانها آموزگاران گرامی را بدستوراستفاده ازاین‌کتاب‌که باروشی سهل وساده، مطابق ذوق وفهم دانش آموزان نگاشته شده دعوت میکنیم .

ناصر خسرو مؤسسه مطبوعاتی عطائی وسایرکتابفروشیهای تهران وشهرستانها. آ ـ ۲۳۶۸۳ ۱ـ۲

دکتریحیی پویا

استاد دانشکده پزشکی پس ازشرکت در کنگره جهانی‌بیماریهای خونی ژاپن و امریکا به تهران مراجعت و برای پذیرائی بیماران مانند سابق حاضر است. آ ـ ۲۳۷۱۷

بمناسبت رحلت مرحوم مغفور خلد آشیان **جناب‌آقای حاجی ایوب شیروانی** طاب ثراه که از رجال نیك و خیر آذربایجان بودند روز سه شنبه ۱۹ مهر ماه از ساعت ۹الی۱۱ صبح مجلس فاتحه در مسجد ارك منعقد است انشاءاله‌مومنین وحضرات‌علماء اعلام و دوستان‌وخصوصا برادران آذربایجانی برای خشنودی روح آنمرحوم و تسلیت بازماندگان شرکت خواهند فرمود .

الاحقر مهدی‌الموسوی‌الکماری ـ مهدی الحسینی انگجی ـ الاحقر سید مرتضی شبستری

بمناسبت ارادت و اخلاصی که مرحوم مغفور **آقای حاج ایوب شیروانی** بحضرت سیدالشهداء علیه‌السلام داشته با ابراز تاثرات عمیق روحی از طرف هیئت عزا داران‌آذربایجانی مقیم مرکز مجلس تذکری روز سه شنبه ۱۹ مهر ماه از ساعت ۹ تا ۱۱ در مسجد ارك‌منعقد و ازعموم‌علاقمندان سیدالشهداء علیه السلام تقاضا میشود با شرکت خود روح آنمرحوم را شاد فرمایند .

الحاج بزرك ابوحسین

بمناسبت فوت شادروان ایوب شیروانی وکیل پایه یك دادگستری مجلس تذکری از ساعت نه تا یازده روز سه‌شنبه ۱۹ر۷ر۳۹ در مسجد ارك منعقد است .

از آقایان محترم قضات و همکاران و بستگان ودوستان فقید سعید خواهشمند است با شرکت در این مجلس روح آنمرحوم را شاد فرمایند .

رئیس کانون وکلاء داد گستری

خانواده های **کماری ـ صالحی ـ دیلمقانی ـ محدث‌قندچی پزشگپور ـ اورنگی ـ گنجهٔ ـ پور صفر ـ فرخی ـ سیفی ـ محمدی پور ـ انهاری ـ عطائی ـ نقدی ـ بنی احمد ـ نوروزیان ـ فرشچی ـ شیروانی**

با نهایت تاسف فوت مرحوم **حاج ایوب شیروانی** وکیل پایه یك دادگستری را باطلاع فامیل و دوستان میرساند مجلس ختم آنمرحوم روز سه شنبه ۱۹ مهر ماه از ساعت ۹ تا ۱۱ در مسجد ارك و ختم زنانه در همان روز از ساعت ۳ تا ۵ بعد از ظهر در منزل آنمرحوم واقع در خیابان حشمت‌الدوله خاکی خیابان کیوان شماره)۴۰(منعقد خواهد بود
آ ـ ۲۳۷۸۵

بدین‌وسیله فوت مرحوم **آقای بیوك انصاری** ابوی‌آقای اکبر انصاری رئیس اداره جنگلبانی استان هشتم و آقایان اصغر ـ حیدر ـ فریدون انصاری را باطلاع دوستان‌وآشنایان میرساند مجلس ختم مردانه آنمرحوم از ساعت ۳و نیم تا ۵و نیم بعد از ظهر سه شنبه ۱۹ر۷ر۳۹ مسجد صادقیه واقع در سلسبیل خیابان خوش چهار راه‌بوستان سعدی و مجلس ختم زنانه در همانساعت و همانروز در خیابان خوش چهار راه بوستان سعدی کوچه دلشاد کاشی شماره ۱ منعقد میباشد.

آ ـ ۲۳۷۸۹ **علی مولوی**

بعموم‌بازماندگان آنمرحوم‌مصیبت‌وارده ۱۰تسلیت میدهیم

بمناسبت چهلمین روز درگذشت نابهنگام همسر عزیزم آقای **محمد مفیدی** مجلس یاد بودی در تاریخ جمعه ۲۲ر۷ر۳۹ از ساعت ۶ و نیم الی ۹و نیم صبح درمزار آنمرحوم واقع در فیض‌کاشان بر گذار خواهد شد .

همسر داغدارش مریم مخبر علی مفیدی ـ و خانواده مفید ها ـ حاج آقا حسین مخبر و خانواده مخبر
آ ـ ۲۶۳۲۶

آگهی‌های تسلیت

استاد گرامی جناب آقای مهدی فرزانه

فوت جانگداز جوان ناکام آقای مسعود میر عبدالباقی باعث کمال تاسف و تاثر گردید این ضایعه بزرك را بفامیل محترم میر عبدالباقی خصوصا جنابعالی و همچنین‌رفیق‌عزیزم منصور میر عبدالباقی تسلیت عرض مینمایم

آ ـ ۲۳۷۴۳ **حسین میخ چی**

بدینوسیله مصیبت وارده را بخانواده مرحوم شیروانی بخصوص بدوست گرامی آقای مهندس بیوك شیروانی‌تسلیت عرض سلامت و بقاء آن خانواده را از درگاه‌قادر متعال‌مسئلت داریم

حاج حسینقلی روائی خامنه ـ عباسعلی نگاری خامنهٔ

بانو نزهت هادیان

در این مصیبت جانگداز ما هم روز و شب عزا داریم

آ ـ ۲۳۷۵۵ **شمسی سرفراز ـ محمودسرفراز**

بتازگی باهواپیما رسیده

بهترین پارچه‌های مردانه کشمیر وفاستونی انگلیسی
HOLLAND & SHERRY
عالیترین پارچه‌های زنانه ازفرانسه وایتالیا
زیباترین پول‌اور وژاکت زنانه ومردانه کشمیر
پتوهای تمام پشم انگلیسی‌که تاکنون نظیرآن بایران‌نیامده

فروشگاه الگانس

خیابان فردوسی ساختمان ارفرانس طبقه دوم
تلفن ۴۵۰۰۹ آ ـ ۲۶۲۸۲

دکتریحیی شهردار ـ متخصص جهازهضم

ازبیماران محترم متمنی‌است‌که برای مراجعه به مطب بیست‌وچهار ساعت قبل طرف صبح توسط تلفن ۳۷۰۳۵ وقت بگیرند

خیابان باغ سپهسالار شماره ۱۵۴
آ ـ ۲۰۸۴۷ ۱ـ۱۲

تاسیس کلاس تربیت مربی کودك

کلاس تربیت مربی‌کودك تهران باهمکاری تربیت‌معلم استان‌تهران ازاول آبان ماه سال‌جاری دایروشروع بکار خواهد نمود مربیان شاغل بادردست داشتن گواهی‌از کودکستان مربوطه وبانوانیکه دارای‌گواهی نامه‌کامل متوسطه باشند میتوانند‌درکلاس مزبور شرکت نمایند دوره این کلاس یکسال ودرروزهای دوشنبه هرهفته‌از ساعت ۲الی ۵بعدازظهر دائر خواهد بود داوطلبان بادردست‌داشتن آخرین مدرك تحصیلی خود میتوانند همه‌روزه درساعات‌اداری باداره کل امور کودکستان‌ها واقع‌در وزارت فرهنك مراجعه وثبت‌نام نمایند.

ازطرف رئیس اداره کل‌امورکودکستانهازرین‌نژاد
آ ـ ۲۶۳۱۴ ۱ـ۲

آگهی از شرکت تلفن

شرکت سهامی تلفن ایران از متقاضیان‌محترم تلفن‌در منطقه (۳) که‌فیش بانکی تاشماره ۲۰۹۹۹ رادردست دارند وتلفن آنان تاکنون دائر نشده ویابعللی درمحل مورد تقاضا سیمکشی ونصب تلفن انجام نگرفته تقاضا مینماید لطفا تاآخر وقت اداری روز ۳۰ر۷ر۳۹بادردست داشتن فیش بانکی بشبکه هوائی مرکز(سه) واقع‌درخیابان اکباتان مراجعه فرمایند تاپس‌از انجام تشریفات اداری تلفن مورد تقاضا دائرشود بدیهی است هرگاه درمدت مقرر مراجعه نفرمایند ناچار تلفن‌آنان از تاسیسات جدید (مرکزعشرت‌آباد) تامین خواهدشد.

آ ـ ۲۶۳۱۲ **شرکت سهامی تلفن‌ایران**

آگهی تجدید مناقصه

شرکت سهامی کارخانجات قندایران مناقصه خرید ۲۱۷ قلم فنتیل راتجدید مینماید شرایط ومشخصات تجدید مناقصه دراداره‌خرید خارجی شرکت واقع درخیابان شاهرضا مقابل فرصت موجود است . پیشنهادات تاآخر وقت اداری روز ۸ر۹ر۱۳۳۹ قبول ودرساعت ده‌صبح روز بعدباز و خوانده خواهدشد. آ ـ ۲۶۳۱۰

آگهی حراج

وزارت دارائی تعداد هیجده دستگاه اتومبیل سواری ـ جیپ ـ کامیون وانت ـ استیشن فرسوده از مدل ۴۶تا۵۶ رااز طریق حراج عمومی‌ازساعت ۱۰صبح روز دوشنبه ۲۵مهرماه ۱۳۳۹ در محل اداره کل فنی واقع در خیابان نظام‌آباد بفروش میرساند ملاحظه اتومبیل های مذکور تاروز حراج برای خریداران آزاد میباشد ضمنا علاوه مینماید که پرداخت هرگونه عوارض یامالیات وغیره که‌بهریك از اتومبیل‌ها احتمالا تعلق گیرد بعهده خریداران میباشد.

آ ـ ۲۶۳۲۰ **مدیرکل فنی وزارت دارائی ـ ناصرانشاء**

با کمال تاسف و تاثر در گذشت جوان ناکام مسعود میر عبدالباقی را بخانواده محترم میر عبدالباقی خصوصا دوست عزیزمان منصور میر عبدالباقی تسلیت‌گفته‌وازخداوند صبر و شکیبائی برای ایشان مسئلت مینمائیم .

کیومرث خدا داده ـ نوژن اشرف ـ فرهاد غفار پور ـ محمد رضا زاوش ـ فریبرز سهرابیان ـ امیر عباسی
آ ـ ۲۳۷۲۵

مصیبت وارده را بدوست عزیزم آقای فضل اله منطقی صمیمانه تسلیت عرض میکنم .

آ ـ ۲۳۷۸۳ **شعبان خرازی**

جناب آقای مهدی فرزانه

مصیبت وارده را بجنابعالی تسلیت گفته و خود را در غم شما شریك میدانیم .

از طرف دانش آموزان کلاس ۳ـ۱ دبیرستان سدکرج ـ بزرگمنش
آ ـ ۲۳۷۹۵

با کمال تاسف در گذشت مسعود میرعبدالباقی را بخانواده آنمرحوم مخصوصا به آقای منصور میر عبدالباقی تسلیت عرض مینمائیم .

آ ـ ۲۳۷۹۹ **شاهرخ دریابیگی ـ فریبرز سهرابیان**

خروشچف به رأی سازمان‌ملل متحد اهمیتی نمیدهد

چین روزی اینگونه موانع سرراه خودرا مانند خانه مقوائی فرو خواهد ریخت

گلن کو ـ نیویورك ـ ۸ اکتبر ـ رویتر ـ خروشچف نخست وزیر شوروی اظهار داشت که رای سازمان ملل متحد در مخالفت با پذیرفتن‌چین اهمیت چندانی ندارد و زمانی فرا خواهد رسید که چنین موانعی چون خانه مقوائی در هم فرو خواهد ریخت

خروشچف اظهارات فوق را طی‌یك مصاحبه غیررسمی دیگردرمدخل مقر هیئت نمایندگی شوروی بعمل آورد.

خروشچف اظهار داشت در نظر وی مسئله مهم نحوه رای دادن‌سازمان ملل نیست حتی اگر روزی باخراجما نیز رای داده شود ما ناله و زاری‌براه نخواهیم انداخت ما فقط‌از این لحاظ در جلسه مجمع عمومی و دادن رای شرکت کردیم تا نقش کسانی را که‌با چین مخالف‌هستند بر ملا سازیم . وضع ما در جهان بوسیله رای‌سازمان ملل تعیین نمیشود بلکه متکی باقتصاد اتحاد شوروی است .

حمله پشه های درشت

خروشچف هنگامی که به بحث در باره وضع اقتصادی امریکا وشوروی پرداخت حرف خود را نیمه تمام‌گذارد. زیرا درست در همین هنگام کلاه خاکستری خود را از سر برداشته بود و در نتیجه یك دسته پشه درشت‌به سر طاس وی حمله ور شدند . و او با دست خود مرتبا بسرش میکشید تا پشه ها را دفع کند !

سپس بشدت خندید و دو باره‌کلاه خود را سرش گذاشت تا از شرپشه ها در امان باشد و به بحث خود ادامه داد .

از خروشچف سئوال شد که در باره مصاحبه اخیر رادیو تلویزیونی کندی و نیکسون اظهار نظر کند .این دو نفر گفته بودند که فقط باشرایط معینی حاضرند در کنفرانس سران شرکت جویند .خروشچف‌اظهارداشت بعضی از دوستان امریکائی اوگفته‌اند که نباید حرفهای آنانرا زیاد بااهمیت تلقی کند زیرا پس از آنکه انتخاب شدند حرفهای آنانرا در صندوق‌زباله باید جستجو کرد !

خبرنگار جنجالی

خروشچف هنگام مصاحبه دستهای خود را در جیب های نیم تنه خودکرده و کلاه خود را بالا گذارده و هیئت یك خبرنگار جنجالی هولیوود را پیداکرده بود ، به محض رسیدن به خبرنگاران کلاه خود را پائین آوردو بلافاصله با حرارت در باره رائی که مجمع عمومی در مورد مسئله چین داده بود به بحث پرداخت . مترجم وی در این موقع حضور نداشت وتا رسیدن اومنشیکف سفیر شوروی در واشنگتن وظایف مترجم را انجام میداد .

خروشچف اعتراف کرد که کلاه او و ساعتی را که در دست دارد ساخت امریکاست و گفت اگر یکی از شماها ساعت روسی داشته باشد حاضرم ساعت خود را با او تعویض کنم .

نهرو شدیداً از عضویت چین دفاع کرد

* **اکثریت مردم جهان عقیده دارند که چین بایدبعضویت ملل متحد درآید**
* **بدون همکاری چین حل هیچ مسئله‌ای از جمله خلع‌سلاح ممکن نیست**

نیویورك ـ ۹ اکتبر ـ یونایتد پرس‌ـ نهرودر یك‌مصاحبه‌تلویزیونی اظهار داشت که چین کمونیست حقابه سازمان ملل متعلق است‌خواه شخص سیاست آن کشوررامورد تصویب قرار دهد و خواه آنرا رد کند .

وی گفت اگر شما ساختمان سیاسی واقتصادی چین را دوست ندارید دلیلی نیست‌که ازچین‌امروز انتقاد کنید . اگر چین جنك را شروع کند معلوم نیست‌چندکشور پس‌از جنك بجا خواهند ماند .

بسیار تاسف آور است

نهرو گفت شما در برابر یك آزمایش بزرك قرار گرفته اید . یکی از بزرگترین و نیرومند ترین کشور های جهان در برابر شما قرار دارد و شما نمیتوانید هیچ مسئله ای را بدون همکاری اوحل کنید . خلع سلاح بدون شرکت چین عملی نیست .

نهرو خاطر نشان ساخت که‌عدم شناسائی موجودیت چین و رد تقاضای عضویت آن کشور در سازمان ملل بسیار تاسف آور است .

نهرو گفت برای من‌روشن‌است که اکثریت مردم در جهان منجمله امریکا عقیده دارند که باید چین بعضویت سازمان ملل درآید .

در نیویورك یکشنبه‌ها بمب منفجر میشود

نیویورك ـ ۹ اکتبر ـ خبرگزاری فرانسه ـ امروز بعد از ظهر (یکشنبه) یك بمب نزدیك کتابخانه شهرداری واقع در مرکز نیویورك منفجر شد . این دومین یکشنبه است که پس‌از تشکیل مجمع عمومی در نیویورك‌بمبی منفجر میگردد .خوشبختانه هیچکس مجروح نشد .

بمب در زاویه خیابان پنجم وچهلم نیویورك کار گذاشته شده بود .

شدت انفجار بحدی بود که درختی را از ریشه کند . پلیس پس‌از انفجار بمب فورا محل حادثه را محاصره کرد ولی قطعات آهنی ازبمب بجای نمانده بود .

پلیس معتقد است که این بمب‌نیز مانند بمب روز یکشنبه از پودر منفجر کننده تشکیل شده بوده است .

بمبی که روز یکشنبه گذشته‌منفجر گردید موجب مجروح شدن چندین نفر گردید .

فرانسه وآلمان در مورد وحدت ناتو توافق کردند

بن ـ ۱۹اکتبر ـرویتر ـپرزیدنت آیزنهاور در نامه اخیر خود به کنراد آدنائر صدراعظم آلمان غربی نوشته است که حضور نیرو های امریکائی در اروپا شرط پیشرفت مداوم در وحدت سازمان آتلانتیك شمالی است .

این نامه هنگامی‌ارسال‌شد که‌آدنائر با میشل دبره نخست‌وزیر فرانسه در حال‌مذاکره‌بود .نظریات‌فرانسه درمورد سازمان اتلانتیك موجد نگرانیهائی خصوصا درآلمان غربی شده‌است. آیزنهاور وآدنائر هردو طرفدار وحدت هرچه بیشتر ناتوهستند وآدنائربرنامه رئیس جمهور امریکا را برای نخست وزیر فرانسه خوانده است . یك مقام مطلع‌گفت بر نخست وزیر فرانسه کاملاآشکار شده است که دفاع اروپا بدون امریکا امکان ندارد و اودریافته که باید قوای امریکا در اروپا بماند .

ولی بگفته این مقام مطلع دبره در حالی که از درجه فعلی وحدت ناتو پشتیبانی می کند نمی خواهد قدمهای بیشتری در این زمینه برداشته شود. و این بزرگترین‌اختلاف بین دو کشور است که پس از مذاکرات بن هنوز برطرف نشده است .

ازدواج پس از ماه عسل

«ژورنال دودیمانش» روزنامه مستقل پاریس دیروز در همین مورد از قول یك دیپلمات فرانسوی نوشت که آلمان و فرانسه پس از ماه عسل خود اکنون ازدواج معقولی کرده اند.

این دیپلمات اظهار نظر کرده که فرانسه و آلمان اکنون دریافته اندکه منافع آنها بیش از آن بهم بستگی دارد که بتوانند از هم جدا شوند .

اعلامیه ای که پس از مذاکرات‌بن انتشار یافت نشان داد که موضوع جدائی فرانسه از سازمان اتلانتیك مطرح‌نیست و این کشور نمی خواهد اروپا را از ایالات متحده مجزا سازد و سربازان امریکائی را از اروپا براند و ترس آلمانها در این موارد بی‌پایه بوده است .

پادشاه سابق انگلیس اززندیکی دربار و مردم سخن میگوید

لندن ـ ۱۹اکتبر ـ رویتر ـ دوك دو ویندسور در کتابی که فردا در لندن منتشر میشود می نویسد‌محیط دربار سلطنتی انگلیس کاملا تغییر یافته است و ادعا میکند که تا حدودی او در این تغییر دست داشته است.

دوك ٦٦ ساله میگوید این من بودم که پنجره ها را باز کردم و اجازه دادم اندکی هوای آزادبداخل دربار رسوخ کند.

خانه ممنوع درمیان طوفان

دوك ویندسور مردی که در سال ۱۹۳٦ از مقام سلطنت انگلستان دست کشید در فصلی از این کتاب مینویسد : مردم بی پرده سخن میگویند و هیچ پادشاهی نمی تواند از انتقاد آنها جان سالم بدر برد . مردم کشور های مشترك المنافع انگلیس در ازاء اطاعتی که از دربار انگلیس میکنند توقعاتی هم دارند. پس از دو جنك بزرك جهانی که رخ داد دربار انگلیس دیگر آن خانه ممنوع در میان طوفان نیست. امروزه دربار سلطنتی مانند قدیم آنقد رها از مردم دور نیست و این نیز ببرکت وجود رادیو ـتلویزیون و فن عکاسی و جراید است . این وضع دربار را با علائق و سلیقه های مردم آشنا کرده است.

« مصاحبه چمبه »

الیزابت ویل ـ ۹ اکتبر ـ آسوشیتد پرس ـ موسی چومبه که مدعی ریاست جمهوری ایالت کاتانگا در کنگواست اعلام داشت که اگر بلژیك استقلال کاتانگا را به رسمیت نشناسد روابط دیپلماتیك خود را با آن کشور قطع خواهد کرد .

وی ضمن مصاحبه‌ای گفت خودداری بلژیك از شناسائی استقلال کاتانگا از طرف این حکومت به عنوان عمل غیر دوستانه‌ای تلقی شده است .من میترسم اقدامات خصمانه‌دولت بلژیك برضد استقلال کاتانگا به‌قطع روابط دیپلماتیك با آن کشور خواهدانجامید

جریان روز

سال انتخابات درامریکا

امسال در آمریکا ازسیاسی ترین سالهااست .

رئیس جمهور و معاون او و بسیاری از فرمانداران ایالات‌و جمعی ازسناتورها ونمایندگان کنگره و نمایندگان وسناتور های مجالس ایالات در این سال باید انتخاب شوند .ولی آنچه بر اهمیت این سال می‌افزاید بحث های پر هیجانی است که برسر موضوعات‌مهم در گرفته است و شخصیت‌های مقتدر و جالب توجهی که‌وارد مبارزه شده‌اند .

طبعا انتخابات‌ریاست‌جمهوری در این مبارزه‌باروح‌وپرجنبش‌ـ که هیچ اثری از خشونت وبد زبانی در آن دیده نمیشود ـ قطب مرکزی‌راتشکیل میدهد.

در اینجا است که‌سرنوشت آمریکا و تاحدودی بقیه دنیا درسالهای آینده معلوم‌میشود.

رئیس جمهور آمریکا مقتدر ترین فرد روی زمین است . زیرا نه تنها بر قوی ترین کشور جهان فرمان میراند به موجب قانون دارای اختیارات وسیعی است که او رامحسود بهترین دیکتاتورهامیسازد.

برتری او بر فرمانروای نیرومندی ،مثلا خروشچف ،در آنست که ما نمیدانیم در پس ظاهر پر قدرت نخست‌وزیر و دبیر کل حزب کمونیست شوروی چه نیرو ها و عواملی دست اندرکارند و کجا او را محدود میکنند و او برای‌حفظ موقعیت خود چه امتیازاتی‌باید بدهد ؟

تقسیم قدرت در سیستم سیاسی شوروی مبتنی‌برقوانین نیست و از قرار داد های‌خاص و قابل تغییر پیروی میکند.

این ضعف قانون اساسی در جامعه‌ای به وسعت شوروی و دولتی به قدرت آن مایه حیرت هر ناظری است و با وجود آن تثبیت رژیم برای مدتهای‌دراز کار بسیار دشواری‌خواهد بود.

در واقع روسها تا هنگامیکه بن‌بست رابطه حزب و دولت را حل کنند راه درازی در پیش دارند .

اگر در آخرین سالهای ریاست جمهوری ترومن قانون اساسی آمریکا بنحوی اصلاح نشده بود که رئیس جمهور را ازانتخاب‌برای‌سومین بارممنوع سازد،امسال انتخابات ریاست جمهوری معمائی بشمارنمیرفت. آیزنهاور ، بنحوی که مایه‌ـ شگفت همه ناظرین است ،در آخرین ماههای دوران ریاست جمهوری خود بین مردم امریکا محبوبیت فوق‌العاده‌ای‌دارد.

عدم شرکت او در انتخابات مایه امیدواری عمده حزب دمکرات شد که ۸ سال‌از دسترسی به کاخ سفید محروم بوده است .

پنج تن از رهبران حزب دمکرات ، که نامزدی خود را برای ریاست جمهوری اعلام داشتند و سرانجام دربرابر یکی از میان خود ـ سناتور جانف. کندی ـ تسلیم شدند ، همه ریچارد نیکسون معاون رئیس جمهور را حریفی میشمردند که برخلاف آیزنهاور شکست‌پذیر است و همین امر بر تعداد نامزد های ریاست جمهوری در حزب دمکرات افزود .

علاوه بر پنج تنی که در سطح ملی فعالیت میکردند چند تن از فرمانداران ایالات نیز از طرف هیئت های اعزامی ایالت خود به مجامع‌ملی حزب در لوس‌آنجلس ، پشتیبانی میشدند . ولی حتی در حزب جمهوریخواه نیز تا قبل از تشکیل مجمع ملی حزب در شیکاگو نامزدی نیکسون‌کاملا مسلم نبود و بسیاری از جمهوریخواهان خصوصادرمیان افراد حزبی او ،ونه سیاسیون حرفه‌ای، نلسون‌راکفلر فرماندار نیویورك را نامزد کرده‌بودند.

سیری در دوران پیش از تشکیل مجامع ملی احزاب و روز های انتخابات مقدماتی ـ که نگارنده خود شاهد قسمت مهمی از آن بودم ـ برای پی بردن به روحیه‌ومنطق انتخابات آمریکا ضرورت‌دارد .

از اینرو بازگشت به تاریخ چندماه‌گذشته بی‌فایده‌نخواهد بود .

داریوش همایون

کاتانگا بلژیك را تهدید میکند

چومبه رئیس‌کشور کاتانگا بلژیکیها را متهم کردکه خیال تجزیه‌کاتانگارادارند

الیزابت‌ویل‌ـ۹ اکتبر ـآسوشیته‌پرس قسمتی از قبایل بالوبا که در کاتانگا شورش کرده اند به ناحیه «کابالو» حمله کرده دست به غارت زدند .

مقامات نظامی کاتانگا می گویند اوضاع آن ناحیه سبب ناراحتی است و از سازمان ملل متحد خواسته اندتا خود از شورش قبایل جلوگیری کندیا اجازه دهد قوای کاتانگا به حمله بپردازند .

حمله به اروپائیان

مقامات ملل متحد در کاتانگا می گویند اوضاع شمال کاتانگا خطرناك است . فعلاواحد های حبشی ملل متحد به کابالو اعزام شده اند

در این ناحیه مخالفین چومبه بسیار نیرومندند .

سخنگوی ملل متحد گفت فرودگاه کابالو در دست قوای ملل متحد است ولی شهر تقریبا در اختیار قبایل بالوبا می باشد .

افراد بالوبا اروپائیان ساکن شهر را مورد حمله قرار داده اندواروپائیان به قوای ملل متحد پناهنده شده اند ولی سرنوشت سه تن از آنها معلوم نیست .

اسباب تجزیه کاتانگا

رئیس کشور کاتانگا موسی چومبه طی نامه شدید اللحنی خطاب‌به‌ارسکین نخست‌وزیر بلژیك نوشته است بلژیکیها بکمك قوای ملل‌متحد اسباب تجزیه کاتانگا را فراهم می سازندو می خواهند به استقلال‌این‌کشورپایان دهند .

چومبه در نامه خود اشاره می کند که بلژیکیها سعی دارند نمایندگان اروپائی و افریقائی سازمان ملل متحد را قانع سازند که تنها با آن نوع وحدت کنگو که طرح آن را بلژیکیها خودشان ریخته اند می توان ازآشوب و بلوا در کنگو ممانعت کرد .

چومبه یاد آور میشود که طرح بلژیکیها ممکن است بنفع خودشان تمام شود اما مسلما بزیان استقلال کاتانگا و کنگو خواهد بود .

چومبه در خاتمه نامه خود بلژیکیها را به سلب امتیازات اقتصادی آنهادر کاتانگا تهدید کرده است .

بازداشت‌های جدید در ترکیه

آنکارا ـ ۱۹اکتبر ـخبرگزاری‌ـ فرانسه ـبدستور شورای عالی‌بازرسی مامور تحقیق‌درباره جرائم‌زمامداران رژیم سابق امروز ۱۸ نفر دیگر در ترکیه بازداشت شدند.

ژنرال مجید توقان فرمانده سابق پادگان استانبول نیز جزء بازداشت شدگان است. وی متهم است که در زمان دولت پیشین در سوءقصدی برای از بین بردن عصمت اینونو رهبر حزب مخالف شرکت داشته است.

شش نفر دیگر از بازداشت شدگان از کارمندان شورای‌اداری یك بانك دولتی ترکیه هستند .کلیه دستگیر شدگان به جزیره یاسی آدا فرستاده شدند و با سایر متهمین تحت محاکمه قرار خواهند گرفت.

فرمز رژیم پکن را در سه تا پنج سال سرنگون میکند

تایپه ـ۱۹اکتبر ـ یونایتد پرس ـ چیانکایچك رئیس‌جمهوری چین‌ملی درفرمز اعلام‌کرد که‌اگر سرزمین اصلی چین دردست کمونیستها بماند کشور های مستقل آسیائی استقلال خود را از دست خواهند داد.

رهبر ۷۲ سالهٔ چین ملی درپیامی که بمناسبت جشن‌سالانهٔ ملیون‌چین انتشار داده میگوید چین ملی که « قدرتش با سرعت عجیبی‌روبافزایش میرود ودرجهت مثبت سیر میکند،» قادر خواهد بود رژیم پکن را در « سه تا پنجسال حداکثر »براندازد. پیام چهار هزار کلمه‌ای‌چیانکایچك توسط رادیو فرمز در روز جشن دهمین سال استقرار چین ملی در فرمز که ضمنا روز جشن استقرار کمونیسم در چین اصلی است‌منتشر شد.

سفیر آلمان‌درکنگومفقودشد

لئوپولدویل ـ ۹ اکتبر ـ خبرگزاری فرانسه‌ـ سوهرتیك سفیر کبیر آلمان درلئوپولدویل مفقود گردیده و تاکنون هرگونه کوششی که برای پیدا کردن او بعمل آمده بیهوده بوده‌است. وی هنگامیکه مشغول آب تنی بوده مفقودشده‌وپلیس هیچگونه رد پائی از او بدست نیاورده است .

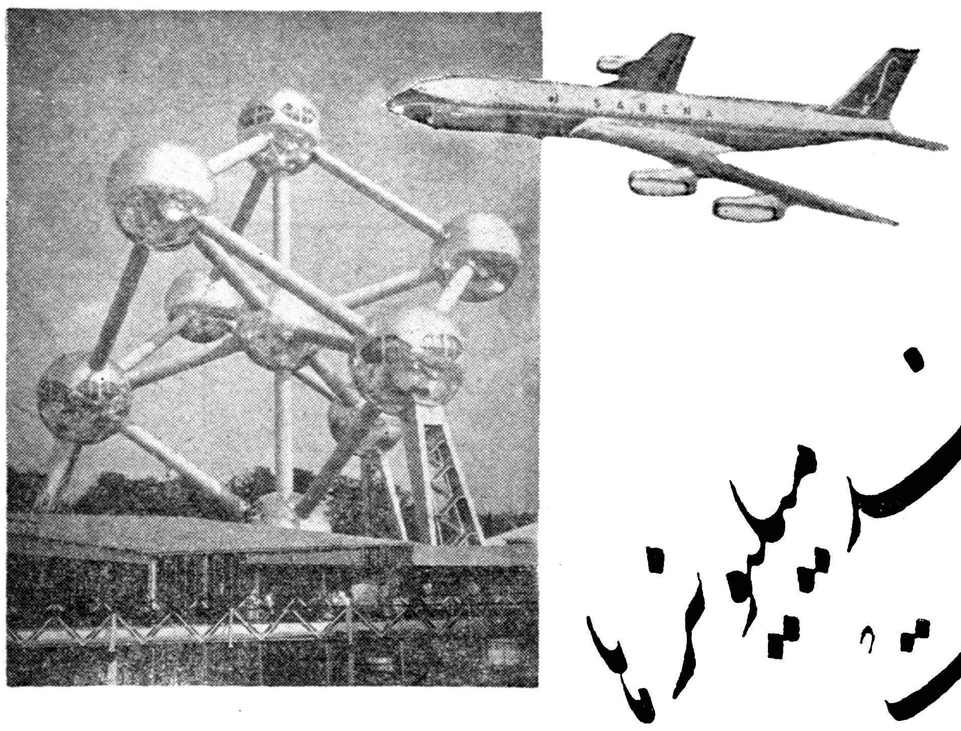

زندگی پانزده روزی پرفریست میلیونرها

نسکافه شمارا در رسیدن باین آرزو کمك میکند .

ممکن است با هواپیماهای چهارموتوره لوکس SABENA به بروکسل پرواز و سه روز مانند میلیونرها در آنجا زندگی کنید .

شرکت در قرعه کشی نسکافه بسیار آسان است :

یك اتیکت (کاغذروی قوطی نسکافه) را بخوار بارفروشی نزدیك منزلتان یا مستقیما بشرکت خوراك صندوق پستی ۷۰۳ ـ تهران تا دهم آذرماه ۱۳۳۹ بفرستید و آدرس خودتانرا بطور خوانا پشت اتیکت بنویسید .

توجه : هرقدر اتیکت بیشتر بفرستید شانس شما در برد ن جوائز بیشتر است .

اتیکت نسکافه ۲۰ گرمی برابر ۴ اتیکت نسکافه معمولی و ۲ عدد اتیکت نسکافه ۲۵ گرمی برابر یك اتیکت نسکافه معمولی است .

اسامی ۱۱ نفر برندگان جوائز اول در همین روزنامه بین ۲۴ تا ۲۹ آذر چاپ خواهد شد و جوائز حداکثر در ظرف ۲۰ روز برای برندگان ارسال خواهد شد .

برندگان جوائز نسکافه بوسیله قرعه کشی در سالن تلویزیون ایران تعیین خواهد شد و مراسم قرعه کشی از تلویزیون ایران نشان داده خواهد شد

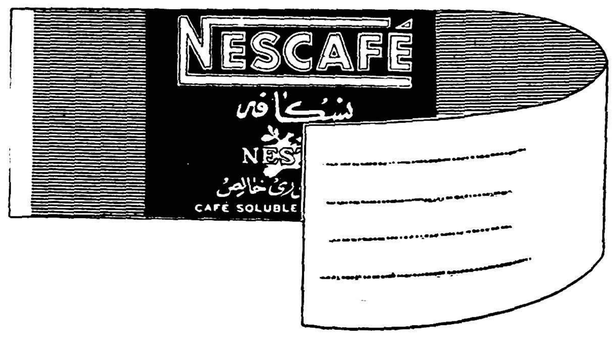

جوائز نسکافه

۱ـ مسافرت مجانی باهواپیمای سابنا به بروکسل و سه روز اقامت مجانی در آن شهر

۲ـ ده جایزه هرکدام یك ساعت مچی سویس

۳ـ پنجاه جایزه هرکدام یك قوطی نسکافه و یك قوطی شیرکندانسه نستله

۴ـ پنجاه جایزه هرکدام یك قوطی نسکافه

شورشهای نژادی درروذزیای جنوبی

سالیسبوری ـ (رودزیای جنوبی) ۹ اکتبر ـ یونایتدپرس ـ پس از یکروز اعتصاب و کشتار وبازداشت در قسمت افریقائی نشین سالیسبوری دود انبوهی روی این قسمت را فرا گرفته است .

پلیس میگوید ۷ تن کشته شده‌اند و تعداد زخمیها به ۸۹ تن میرسد .

پلیس با بازداشت صدتن‌افریقائی تا حدی توانسته است اوضاع را آرام سازد.

سنگباران زنان و کودکان

در میان زخمیها ۱۹ زن و کودك سفید پوست وجود دارند که‌هنگام بازگشت از خرید در بازارسیاهان روز شنبه سنگباران شدند.

تاکنون ۷۰ سیاهپوست نیز برای معالجه به درمانگاه هامراجعه کرده‌اند.

پلیس چهار بار برای متفرق ساختن آشوبگران مجبور شد تیراندازی کند و سیاهپوستان‌زخمی در این تیراندازیها مجروح‌شدند.

پلیس میگویدعلت آشوب‌شدیت با سفید پوستان نبوده بلکه هدف آن مبارزه علیه « اوباش بیکاره » بود ماست.

بهانه شروع آشوب آن بودکه یك راننده سفید پوست بایك سیاه پوست تصادم کرد.

باباتون و سپر

راننده برای کمك بسیاه مصدوم پیاده شد ولی مورد حمله سیاهان قرار گرفت وچند ین زخم خفیف برداشت افریقائیها او را به بادمشت و لگد گرفتند.

در این عملیات پلیس افریقائی‌با باتون و سپر های فلزی باشورشیان میجنگید.

فعلا آتش نشانان‌مشغول خاموش کردن آتش در محلات سیاهپوست‌نشین هستند . آشوبگران صد ها کلبه و دکه چوبی را آتش‌زده‌اند.

جبهه‌نیرومند ضدلومومبادرپارلمان کنگو

افریقا را قاره تضاد ها نامیده‌اند در بالا آسمان خراشهای مدرن که زمانی سفید پوستان بلژیکی در لئوپولدویل در آن اقامت داشتند و در پائین کلبه‌های‌قبایل مانومانو دیده میشود آسوشیتد پرس

بقیه از صفحه اول

دونماینده مجلس کنگو نیز که سابقا به‌لومومبا رای میدادند بنام جین‌میلامبوجو که عضو «حزب‌ملی مردم» هستند نیز رسما از حمایت لومومبا دست برداشتند. انصراف آنها از حمایت لومومبادرپی‌مخالفت گروهی از سناتورها ووکلای‌مجلس کنگو به رهبری آلفونس سونگولو وزیر ارتباطات حکومت لومومبا صورت گرفته است. سونگولوشش روز قبل ارتباط خودرا رسما با لومومبا قطع کرد.

جبهه نیرومند ضد لومومبا

بدین ترتیب انتظار میرودبزودی جلسهٔ پارلمان برای اخذ رای‌درباره لومومبا تشکیل شود ضمنا مطلعین میگویند چون اوضاع سیاسی کنگو روشن است وکار لومومبا از طریق پارلمان بزودی تمام است سرهنك موبوتوآماده میشود تا امورسیاسی رابه سیاسیون بسپارد.قرار است با موافقت او جلسه هردو مجلس تشکیل شود زیرا اکنون یك‌جبهه نیرومند علیه لومومبا درمجلس سنا ومجلس نمایندگان کنگو بوجود آمده است.

انتظار میرود پارلمان کنگو به کابینه ژوزف ایلئو که ازطرف‌رئیس جمهوری تشکیل شده رای دهد و این کابینه رسما اموررا بدست گیردوباکمك«شورای روشنفکران» کشور رااداره کند .

تحصیل اکثریت پارلمانی علیه لومومبا بدنبال حصول توافق میان «اولیکانگو» رئیس حزب «یوناد»در ایالت استوائی که مدعی نخست‌وزیری بود باایلئوممکن شد. فعلا او لیکانگو درکابینه ایلئو سمت وزارت اطلاعات را قبول کرده‌است

چون سرهنك موبوتو همسر و سه‌فرزند خودرا به بلژیك فرستاده است شایع شده که وی چون‌نسبت به‌نتیجه جلسه پارلمان مشکوك‌است خودرا آماده مبارزه نهائی میسازد

پایان شورش پلیس

ضمنا سرهنك موبوتو نماینده مخصوص غنا رااز کنگو اخراج کرده طی نامه‌ای رسما از حکومت غناخواسته است‌که دیگر وی رابه کنگو نفرستد.

افراد پلیس کنگو که دوروز دست باعتصاب زده بیست‌افسرخود رابازداشت کرده بودند مجدداسر کار خود حاضر شدند زیرا موبوتو دستور داده است تاحقوق آنها را که دوماه عقب افتاده بودبپردازند پرداخت حقوق از امروز شروع‌شده است.

ضمنا شورای روشنفکران حداکثر حقوق افسران وماموربن کشوری راتقلیل‌داده رسما اعلام کرده‌است پرداخت حقوقهای گزافی که‌لومومبا برای افسران ارتش ووزیران و روسای ادارات تعیین کرده بود از تحمل مردم کنگو خارج میباشد.

ملك‌میلان با طرح مسئله خلع سلاح مخالفت کرد

لندن ـ۹ اکتبر ـ مقامات موثق دولت انگلیس اظهار داشتند که‌بر خلاف آنچه شایع‌است این‌مکمیلان بود که با طرح مسئله خلع سلاح در سازمان ملل متحد در سال‌آینده مخالفت کرد نه خروشچف .

قبلا گزارش رسیده بود که خروشچف باطرح‌مسئله خلع‌سلاح در یك جلسه خصوصی سازمان ملل مخالفت کرده است .

رد پیشنهاد خروشچف

ولی مقامات مزبور گفتند که خروشچف در مذاکرات بامکمیلان د رهفته گذشته پیشنهاد کرد که یك کنفرانس خصوصی برای بحث درباره خلع سلاح‌در فوریه یامارس آینده در ژنو مسکو یا لنینگراد تشکیل شود . مکمیلان پس از رد پیشنهاد خروشچف اظهار داشت که مسئله خلع‌سلاح باید درطی دوره اجلاسیه کنونی‌مجمع عمومی‌سازمان ملل در کمیته های عالی‌سیاسی‌مورد بحث قرار گیرد .

نخست وزیر انگلستان پیشنهاد کرد که مذاکرات در یك کمیته های محدودیت از سازمان ملل‌آغاز گردد .

وی مذاکره پیرامون خلع‌سلاح را با حضور تمام اعضای مجمع‌رد کرد . اما خروشچف پاسخی که تعهدی را الزام کند به مکمیلان نداد و سر انجام بین طرفین برسر این موضوع توافقی تیدا نشد .

در سوئد واکسن ضد سرطان کشف شد

بقیه از صفحه اول

یکسال قبل پروفسور برتیل اعتباری به مبلغ یك میلیون وسیصد هزار کورون سوئد از دولت امریکا دریافت داشت و از آن تاریخ به تجسسات بیشتری در اطراف‌سرطان پرداخت . وی که عضو انستیتوی تحقیقات سرطان سوئد می باشد تاکنون کار های دامنه‌داری درزمینه مبارزه با سرطان انجا م‌داده است.

زیان بخش نیست

در حال حاضر واکسن تهیه شده توسط پروفسور « برتیل بجورکلند» مورد تحقیق و کنترل بیشتری قرار گرفته است . این واکسن ازمایعی که از سلولهای‌مرده سرطانی درست شده تهیه گردیده است.

دانشمند سوئدی‌اعلام داشت‌بطور مسلم اکنون دلیلی‌برای منع استفاده از این واکسن و زیان بخش بودن آن وجود ندارد.

دانشمند مزبور واکسن خود را روی داوطلبان یکی از زندان های « اوهیو » آزمایش کرده و باین نتیجه رسیده که سلولهای‌سرطانی تزریق شده بانسان سالم بهیچوجه موجب ایجاد سرطان نمیگردد.

واکسن دکتر برتیل بجورکلند ابتدا روی‌یکصد نفر و سپس‌یکهزار نفر آزمایش گردید و با کنترل وضع عمومی آنها نتایج‌رضایتبخشی بدست آمد.

نکرومه کنفرانس دول افریقائی تشکیل میدهد

اکرا ـ۹ اکتبر ـ خبرگزاری‌فرانسه ـ امروز پرزیدنت نکرومه اعلام کرد که قصد دارد کنفرانسی از سران دول مستقل افریقائی تشکیل دهد تامسائل استعماری و خلع سلاح رامورد‌بررسی قرار دهند.

وی ضمن گزارشی که از سفر خود به سازمان ملل متحد در رادیو اکرا قرائت نمود تصمیم خود را دائر به تشکیل کنفرانس سران روسای‌دول مستقل افریقا اعلام کرد .

وی افزود بزودی من کوشش خود را جهت مشورت با روسای‌دول‌مستقل افریقا شروع خواهم کرد تا طی یك جلسه مشترك‌دول‌مستقل افریقانظرات خود را پیرامون دو مسئله حیاتی‌یعنی خلع سلاح و استعمار بیان کنند .

وی گفت دول افریقائی‌یا برای‌زنده بودن باید همکاری کنند و یا آنکه از هم جدا شده و متلاشی شوند .

رهبری گیت اسکل غیرقابل تحمل است

منچستر ـ ۹ اکتبر ـ رویتر ـ «کانی زیلیاکوس» عضو جناح چپ حزب کارگر در پارلمان انگلیس طی نطقی که در منچستر ایراد کرداظهار داشت که تا وقتی گیت اسکل از سیاست دفاعی خود جانبداری‌میکند ، کوشش او برای انتخاب مجدد برهبری حزب غیر قابل تحمل است .

در کنفرانس سالانه حزب کارگر که در «اسکار بورو» برپا شد اکثر نمایندگان سیاست رسمی گیت‌اسکل را که بر پایه وفاداری به ناتو وتکیه به سلاحهای امریکائی است رد و تقاضای بیطرفی انگلستان و کنار گذاشتن بمب هیدرژنی را کردند .

گیت اسکل نیزاظهار کرد که‌برای شکست دادن سیاست آنها مبارزه خواهد کرد .

زیلیاکوس اظهار داشت که‌نتیجه اجتناب ناپذیر کوشش‌های گیت‌اسکل برای ایجاد وحدت در رهبری حزب به صورت یك جنك‌داخلی‌در حزب‌کارگر نمایان خواهد شد .

برنامه آینده سینما های

نیاگارا ـ امپایر سعدی

یك فیلم دلخواه و باب طبع همه‌آنهائی که شوری درسر و عشقی در قلب خود احساس میکنند

زنها طاقت ندارند

رنگی ـ دوبله بفارسی درایتالیا

باشرکت سه ستاره دلخواه ومحبوب

ژاکلین‌ساسار ـ میلن‌دومونژو

پاسکال پتی

ویك جوان زیبا وتودل برو و عاشق پیشه

آلن دلون

بدون تردید از هر دسته و طبقه‌ای که باشید این فیلم را نه یك بار، نه‌دو بار، بلکه چند بار مشاهده خواهید کرد

آ ـ ۲۶۳۸۲

از فردا صبح

سینما پلازا ـ سینما مترو پل

از فردا صبح

یك شاهکار واقعی‌سینما ـ یك فیلم پرحادثه وهیجان‌آور ـ سرگذشت حقیقی «دانیل‌بون» قهرمان بزرك تاریخ امریکاکه برای اولین بار باسرخ پوستان مقابله‌کرده وراه غرب امریکارا بروی‌مهاجرین اروپائی گشود

دوبله بفارسی — رنگی

فاتح دروازه مرك

باشتراك: بروس‌بنت ـ لون‌چانی

باشرکت: چندین هزار سیاهی لشکر

آ ـ ۲۶۳۶۰

آفریقا در ۱۳۳۹

سیاسی ، اقتصادی طبیعی ..

تنظیم از : م . تاراجی

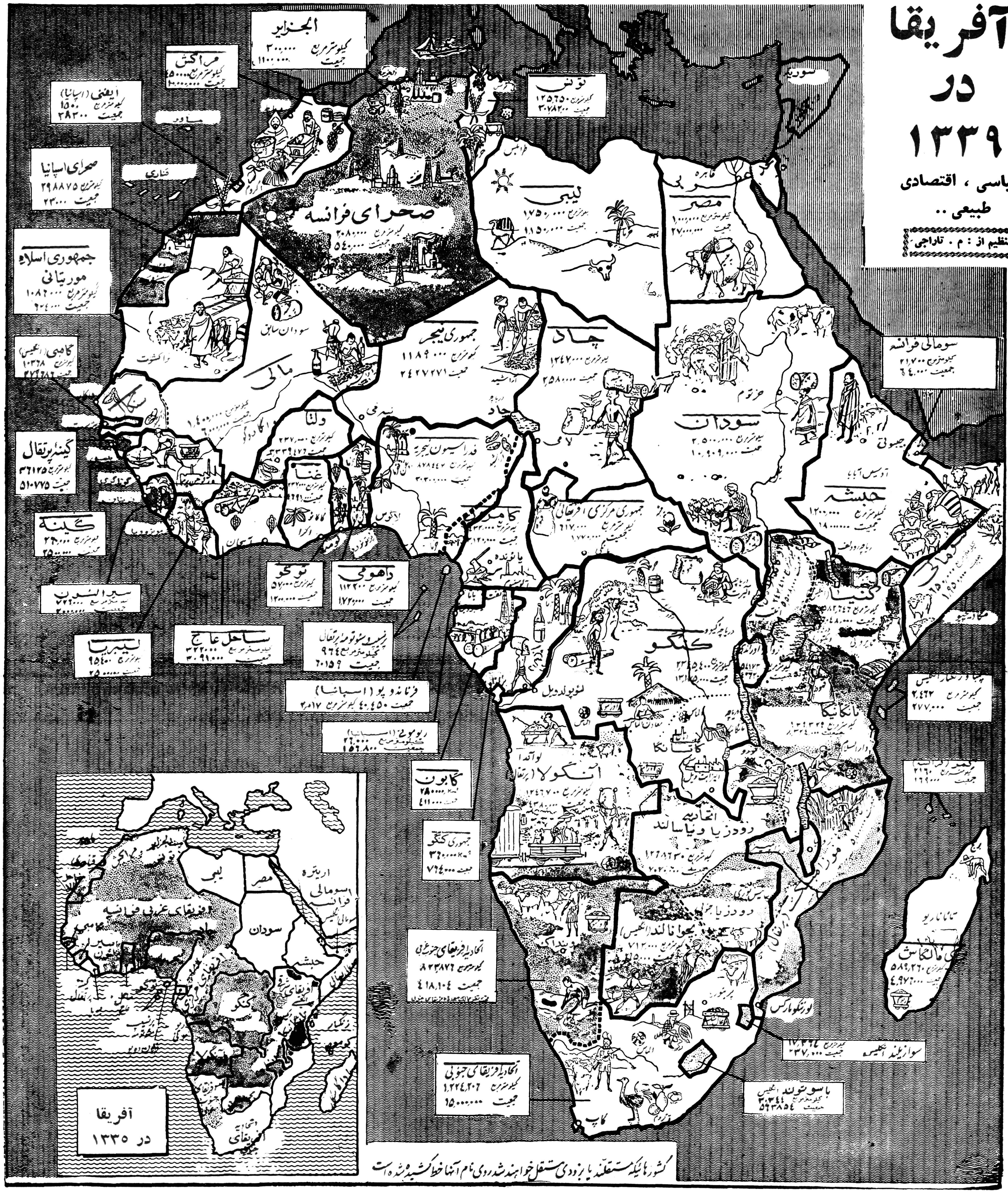

گشورهائیکه مستقلند یا بزودی مستقل خواهند شد روی نام آنها خط کشیده شده است

سال ۱۳۳۹سال افریقا است، سال جنبش اقوام افریقائی .در این سال ۱۷ کشور افریقائی مستقل شدند یا بزودی می شوند .این جنبش چهار سال پیش آغاز شد واکنون به ثمر رسیده است .

از سال ۱۳۳۵ به بعد جنبش استقلال طلبی مردم افریقا گسترش بیشتری یافت در فروردین ماه ۱۳۳۵ در قاره افریقا فقط شش کشور مستقل دیده می شد. مصر ، لیبی ، سودان ،(سودان سابق مصر و انگلیس) ،حبشه لیبریا و اتحادیه افریقای جنوبی در سال ۱۳۱۸ فقط دو کشور اخیر در تمام قاره افریقا مستقل بودند ،در حالیکه تاپایان سال جاری در سراسر قاره سیاه بیست و شش کشور حاکم برسرنوشت خود می باشند . اینک این مسئله مطرح است که با ورود کشور های جدید به صحنه سیاست جهانی بخصوص سازمان ملل متحد قاره آسیا در آینده چه نقشی را درمناسبات جهانی بازی خواهد کرد و بخصوص نفوذ این کشور ها در سازمان ملل متحدچه خواهد بود ؟

از طرفی گروه کشور های آسیائی وافریقائی که تاکنون بیست و نه عضو داشت اینک تعداد اعضای آن به چهل ودو رسیده است . تنها ۱ ژاول تیر ماه تا بیست و پنجم مرداد ماه گذشته یازده مستعمره سابق فرانسه در افریقا استقلال یافتند: سنگال ، مالی ، جمهوری مالگاش (ماداگاسکار سابق) ، داهومی نیجر ، ولتای علیا ، ساحل عاج ، چاد ، جمهوری مرکزی افریقا ، کنگو و گابون . قبلادر بیست و چهارم دیماه سال گذشته و هفتم اردیبهشت ماه سال جاری دو سرزمین تحت قیومت فرانسه یعنی توگو و کامرون استقلال یافتند. در هفتم آذرماه آینده موریتانی مستعمره سابق فرانسه نیز استقلال می یابد . بزرگترین کشور افریقائی که اخیرا استقلال یافت نیجریه است که کمی بیش از ۳۰ میلیون نفر جمعیت دارد . اینک توجه تمام جهانیان بروش آینده رهبران افریقا دوخته شده است و ظاهرا بنظر میرسد که رهبران افریقا مایل اند خود را ازطوفان های شرق و غرب بدور دارند و حتی المقدور با یکدیگر همکاری نزدیک داشته باشند .برجسته ترین رهبران افریقا در حال حاضر قوام نکرومه رئیس دولت غنا است که موفق شده است نفوذ عمیقی در بین سایر رهبران افریقا بدست آورد ولی اکنون با استقلال نیجریه موازنه قوا در افریقا تغییر می کند ، در این نقشه تا آنجا که ممکن بود سعی شده است موقعیت افریقا از نظر سیاسی و اقتصادی وطبیعی نشان داده شود .

خروشچف و کشورهای تازه

نخست‌وزیر شوروی معتقد است که طی ۱۵ سال گذشته تعادل نیروها در جهان تغییر کرده است وعلاوه بر برابری شوروی باآمریکا ، تعداد زیادی کشور بیطرف نیز پدید آمده است

سازمان ملل متحد ـ نیویورك ـ هدف خروشچف چیست و از چه راهی میخواهد بآن دسترسی یابد؟ این سئوالی است که در حال حاضر در اطاقها و تالار های سازمان ملل متحد ، گفتگو وبحث بی پایانی پیرامون آن ادامه دارد .

ارزیابی هدف ها وتعیین پیروزی های نخست وزیر شوروی ، برحسب اینکه شخص ارزیابی کننده ازکشور های غربی، بلوك بیطرف و یا جبهه شوروی باشد، اساسا تفاوت میکند فی المثل هنگامیکه، خروشچف در مجمع عمومی سخنان مك میلان را قطع میکند و مشت بر روی میز می کوبد ،یك دیپلمات غربی اظهار نظر میکند که نخست وزیر شوروی عنان اختیار را از دست داده است وی احساس میکند که این روش سبب میشود که افکار عمومی غرب از خروشچف بیزار شود . یك دیپلمات بیطرف نیز ممکن است همین عقیده رادرباره روش خروشچف داشته باشد ، لکن وی ، خاطر نشان‌خواهد ساخت که کشور های بیطرف با بیشتر نظریات خروشچف موافق هستند . سر انجام یك نماینده اروپای شرقی با غرور میگوید . «نیکیتا سرگیویچ ، در برابراتهامات غرب محکم ایستاد و دیپلماتهای اردوی کشور های سرمایه داری رابه عقب راند»

بررسی واقع‌بینانه

بعضی از دیپلمات ها اظهار می دارند ، راه ارزیابی واقعی اقدامات خروشچف اینستکه بدانیم‌چه عواملی سبب شد که وی برای شرکت در جلسه مجمع عمومی به نیویورك‌بیاید این نکته محقق است که هدفهای او متعدد و گوناگون است خروشچف معتقد است که طی ۱۵ سال‌گذشته تعادل نیرو ها در جهان بطور اساسی تغییر یافته است. نه تنها اتحاد شوروی رشد کرده و با امریکا برابر شده است ، بلکه سیستم استعماری درهم شکسته و تعداد زیادی کشور بیطرف در جهان تشکیل شده است. نخست وزیر شوروی امید وار است که‌این کشورهای جدیدرا قانع کند که کمونیسم. بهتراز سرمایه‌داری میتواند پیشرفت کشور های آنها را تامین کند .

او آرزومند است که شوروی را در مقام رهبری این کشور های تازه قرار دهد . خروشچف بر این عقیده است که‌اگر آسیا و افریقا بسوی کمونیسم رانده شود، شوروی می تواند قدرت رهبری کننده جهان گردد ..

مخالفان فراوان خروشچف

خروشچف برای اجرای این هدف نه تنها خود را در برابر غرب می بیند، بلکه یك کشور نیرومند کمونیستی یعنی چین کمونیست نیز وی‌را بمبارزه میطلبد. چین‌کمونیست وروسیه شوروی هدفهای مشترك فراوان دارند . لکن علائم جدائی عمیق آنها، در حال حاضر، بر سر مسائل عقیدتی و سیاسی روشن است دیپلماتها میگویند سبب همین جدائی است‌که خروشچف بشدت به‌استعمار حمله کرده و با نهایت پا فشاری در صدد جلب کشور های آسیائی و افریقائی است . حمله وی به داك هامر شولد دبیر کل سازمان ملل متحد نیز مربوط به همین امر است . خروشچف امیدوار نیست که بتواند طرح خود را مبنی بر ایجاد دبیر خانه ای‌مرکب از نمایندگان سه جبهه جهانی ، از تصویب جلسه کنونی مجمع عمومی سازمان ملل بگذراند .این دبیر خانه باید جانشین مقام دبیر کلی سازمان شود . لکن او به استعفای داك هامر شولد امیدوار است . استعفای هامر شولد نشانه امید بخشی است که نتایج آنرا بعد باید گرد آورد اولین علامت تغییر محل قدرت در داخل سازمان ملل متحد ازدست امریکاومتحدین غربی آن بسوی شوروی وکشور های بی طرف خواهد بود .

امیدواری به‌پیروزی

بسیاری از دیپلوماتها معتقدند که خروشچف به پیروزی نهائی خود در وادار کردن داك هامرشولد باستعفا اطمینان دارد ، اگر چه نخست وزیر شوروی در حال حاضر توانست‌نیروی ناچیزی برای‌پشتیبانی ازطرح خود گرد آورد. خروشچف انتظار دارد که در آینده تغییراتی در سازمان ملل متحد چه از نظر تشکیلات وچه از نظر کارمندان پدید آید تاتعادل جدید قوارا در جهان منعکس سازد . خروشچف می گوید بنظر دول غربی ، شاید این‌امر «انهدام» سازمان ملل متحد باشد . لکن برای دنیای شوروی و بعضی از نواحی آسیا وآفریقا ، خروشچف به عنوان قهرمان دوران تازه ای خواهد بود .

افزایش نفوذ واعتبار

خروشچف بر قوت خود در روابطی که با چین دارد ، بی نهایت می افزاید واین کار را ، از راه وادار کردن دول‌بزرك غربی‌باستماع سخنان خود ، به عنوان رهبر برجسته دنیای کمونیست انجام می دهد . تمام رهبران اروپای شرقی ، هر روز با او هستند . خروشچف با آنها غذا می خورد ،برای‌آنها ضیافت میدهد ومشکلات خویش رابا آنها بحث می‌کند .خروشچف بدون‌تردیدروابط خودرابا کمونیست های اروپائی تقویت می کند واین

بقیه در صفحه ۹

آدنائر ودوگل اختلاف دارند

دوگل و آدنائر هردو طرفدار اصلاح سازمان آتلانتیك شمالی هستند ولی هدفهای آنها متضاد است . آدنائر پیوند آلمان را با ناتو برهمکاری با فرانسه ترجیح میدهد

اختلاف فرانسه و سایر متحدین غربی ، درمورد سازمان آتلانتیك شمالی ، از آنجا سرچشمه میگیرد که ژنرال دوگل سهم بیشتری در رهبری سیاست جهانی غرب عموما و رهبری سازمان آتلانتیك شمالی خصوصا ، میخواهد . منبع اصلی پیشنهادهای دوگل نیز درمورد اصلاح و تغییرات ناتو همین است . اکنون اختلافات دوگل و آدنائر درمورد ناتو آشکارتر شده است وگزارشهائی‌که ازخبرگزاریها رسیده‌حاکی است که آدنائر درمذاکرات‌خود بامیشل دبره، نخست وزیر فرانسه لحن صریح و سختی داشته است . بدیهی است‌که ادامه تفاوت نظرهای آلمان وفرانسه نمیتواند کمکی به‌استحکام جبهه غرب دراروپا بکند. درمقاله حاضر رئوس تفاوت نظرهای آدنائر ودوگل تشریح شده است .

The New York Times.

روابط فرانسه وآلمان غربی‌یکی از دشوارترین مراحل خودرا می پیماید علت این امر ، طبق اظهار نظرمحافل موثق اینست که‌اخیرا آدنائر از نتایج سیاست فرانسه، درمورد سازمان آتلانتیك شمالی، ناراحت ونگران شده است.

پافشاری پرزیدنت دوگل در این که دفاع هرکشور باید جنبه ملی داشته باشد بریشه‌های اصلی‌افکار آدنائر درمورد سازمان آتلانتیك ضربه وارد میسازد . دوگل مطلب مزبوررا در آخرین سخنرانی‌خود بیان کرد.

تفاوت نقشه‌های اصلاحی

آدنائر نیز مانند ژنرال دوگل مایل است که سازمان آتلانتیك اصلاح شود، لکن اصلاحی که آدنائرمیخواهد براساس تداخلات ووحدت بیشتر نیروهای نظامی کشور های ناتو است وحال آنکه رهبر فرانسه مایل‌است از این تداخل ووحدت کاسته شود.

همکاری فرانسه وآلمان ، سنك بنای سیاست اروپائی آدنائر است بنظر آلمان غربی ،آدنائر برای حفظ این همکاری امتیاز های فراوان سیاسی واقتصادی داده‌است لیکن آدنائر برای بستگی آلمان‌به ناتو اولویت قائل است و همکاری فرانسه وآلمان رادر رتبه دوم‌قرار میدهد.

آدنائر مایل نیست که از میان این‌دویکی را انتخاب کند . لکن بنظر میرسد که بیمناك است، سیاست فرانسه‌وی‌راوادار به‌انتخاب کند.

زمینه اصلی مذاکرات کنونی آدنائر و نخست‌وزیر فرانسه میشل دبره نیزهمین نکته است. مذاکرات مزبورکه ازپریروز میان‌طرفین دربن آغاز گردید وزیر خارجه فرانسه نیز درآن شرکت دارد روز گذشته پایان یافت .

نامه خصوصی دوگل

پاریس از ناراحتی ونگرانی آدنائر آگاه است هفته گذشته دوگل‌یك نامه خصوصی برای او نوشت و ظاهرا هدف عمده نامه ایجاد محیط مناسبتری برای مذاکرات میشل دبره بود لکن ، نامه دوگل حاوی پیشنهادهای تازه ویا توضیح‌بیشتری نبوده است .

مقامات آلمان‌غربی میگویندکه آدنائردرمذاکرات‌خود بسیارصریح بود وعقاید خودرا برای دبره، در مورد ناتو وآینده آن تشریح کرد

پیشنهاد ژنرال دوگل در مورد ناتو اینستکه روسای۶ دولت‌اروپائی پیوسته بایکدیگر جلساتی داشته باشند وکمیسیونهای دفاعی،سیاسی واقتصادی و فرهنگی میان این ٦ کشور بوجود آید.

سردی ٦ کشور

افشای نظریات دوگل ، شوق و حرارتی ایجاد نکرد زیرا پنج کشور دیگر اروپای غربی میگویند در پشت سر پیشنهاد مزبور این هدف قرار گرفته است که دوگل سخنگوی آنها در مذاکره‌باامریکا وانگلیس شود.

نیویورك‌تایمز

از گفتگوهای دوسرباز درکنگو :

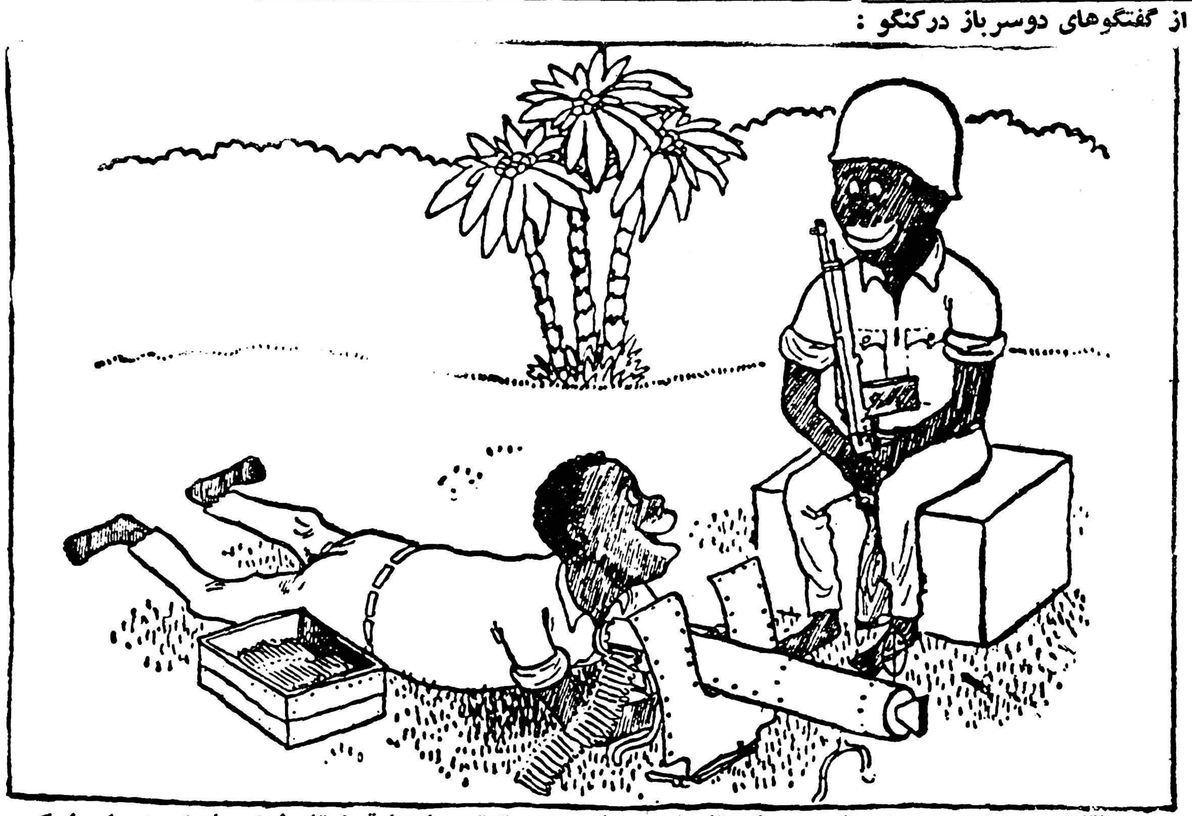

چهار انقلاب ، چهارده بحران دولتی ، دوکودتا درسه روز وبدین ترتیب‌ماچهارقرن تاریخ اروپا را سه‌روزه طی‌کردیم! (فیگارو)

ایران وصنایع آلمان

نمایشگاه صنعتی آلمان در تهران از ۱۲ مهرالی ۳۰ مهر ۱۳۳۹

ماشینهای کشاورزی
در نمایشگاه صنعتی آلمان در تهران

ازدیاد محصولات کشاورزی باعث بهبود وضع زندگی کشاورزان ایران میگردد و این امر رویا نیست بلکه هدفی است که بسهولت میتوان بآن نائل آمد . آلات وادوات جدید وروشهای نوین در کشاورزی از قبیل بکار بردن ماشین‌های مختلف ، کودهای مصنوعی وهمچنین استفاده کامل ومناسب از آبهای موجود موجب افزایش محصولات کشاورزی است .

کشاورزان ایرانی میتوانند بخوبی امکاناتی‌را که اصول جدید کشاورزی، وآبیاری برای ایران در بردارد در نمایشگاه صنعتی آلمان در تهران مشاهده کنند. ضمناً کارشناسان آلمانی توضیحات کاملی در باره ادوات کشاورزی، وروشهای مربوط ، با توجه به مقتضیات جغرافیائی ایران در اختیار آنان میگذارند .

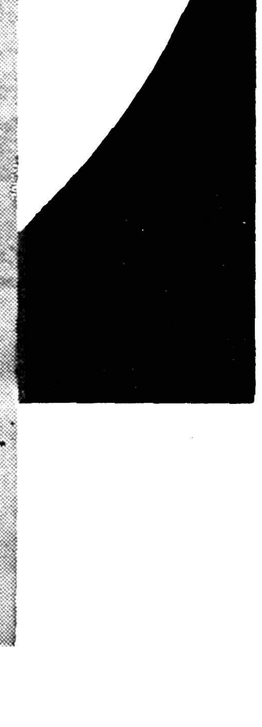

جمهوری فدرال آلمان ـ یک شریک خوب برای پیشرفت ایران

بچند نفر از دانش‌آموزان و دانشجویانی که طی یك مقاله‌کوتاه مشاهداتشان را درباره نمایشگاه تحت عنوان « ایران وجمهوری فدرال آلمان » بنویسند جوائز با ارزشی از جمله بلیطهای دو سره بآلمان داده میشود.

کانون آگهی زیبا

۲٦۱۹۲ـ۲

اقتصاد

دکتر حسن صدر حاج سیدجوادی

روپوش شطرنجی

شب پنجشنبه زن‌وشوهری که بعلت اعتصاب غذای دختر خود اختلاف پیدا کرده و کار آنها بنزاع کشیده شده بود در کلانتری ۱۷ حضور یافتند .

علت اعتصاب غذای دختر خانم آن بود که می‌خواست بمدرسه‌ای برود که لباس دانش آموزان آن شطرنجی باشد اما پدرش موافقت نمیکرد .

دختر خانم در مدرسه‌ای تحصیل میکرد که روپوش دانش آموزان ارمك بود و چون او از روپوش شطرنجی بیشتر خوشش می‌آمد از پدر ومادرش تقاضاداشت وی را بمدرسه «روپوش شطرنجی‌ها» بفرستند اما چون پدرش موافقت نمیکرد و یا آنطور که پدروی مدعی شده در مدرسه موردنظرجانبوده دختر خانم مدت ۴۸ ساعت اعتصاب‌غذا می‌کند . عمل وی موجب نزاع پدر و مادر میشود و کار بکلانتری میکشد .

بالاخره رئیس کلانتری‌ازرئیس مدرسه «روپوش‌شطرنجی‌ها» خواهش‌میکند که‌نام دختر خانم را در آن مدرسه بنویسند و بدین ترتیب اعتصاب غذا شکسته میشود و قضیه خاتمه پیدا میکند . اما مطمئن باشید قضیه بهمین جاخاتمه پیدا نخواهد کرد .

تا اسفند ماه سال گذشته روپوش دختران دانش آموز در تمام مدارس کشور ارمك خاکستری بود. امامسئولین فرهنك در همین موقع که باصدهامشکل لاینحل از قبیل استعفای عده زیادی دبیر، تقاضای افزایش حقوق، درخواست تامین بودجه و صدور ابلاغ ترفیعات و غیره بودند بعنوان یك قدم اصلاحی درراه بهبود فرهنك دستور دادند هر مدرسه لباس مخصوصی با فرم و رنك متفاوت برای خود انتخاب نماید و دانش‌آموزان خود را ملزم سازد که با لباس تعیین شده در مدارس‌حضور یابند .

در همانموقع بشهادت صفحات‌اطلاعات ما بدفعات نسبت باین تصمیم اعتراض کردیم و نوشتیم با این گرفتاریهای فراوان که فرهنك ما بدان مبتلاست چه لزومی دارد لباس دانش آموزان‌را تغییر بدهید آنرا تغییر لباس دانش‌آموزان نه تنها دردی را دوا نمی‌کند بلکه بمشکلات کار بیش از پیش میافزاید .

روپوش ارمك اولا ارزان است . ثانیاً با دوام است . ثالثا چرك‌تاب می‌باشد و بعنوان لباس کار برای دانش آموزان که با نیمکت و گچ و تخته سیاه سر و کار دارند بسیار مناسب است . واز همه مهمتر آنکه ساده وبی‌آلایش است .

با این وصف معلوم نیست چه‌عاملی ایجاب میکرد که‌مسئولین‌فرهنك این لباس ساده را مبدل بلباس های رنگی و شطرنجی بافرم های مختلف‌بنمایند؟

در همانموقع ما نوشتیم که این تصمیم نه تنها سودی ببار نمی‌آورد بلکه متضمن ضررهای بیشماری‌خواهد بود .

هر مدرسه‌ای سعی میکند لباس قشنك‌تری از نظر رنك و فرم برای خود انتخاب کند وکار برقابت‌میکشد، دختران دانش آموز سادگی خود را از دست میدهند و سعی می‌کنند در مدرسه‌ای نام نویسی کنند که زرق‌و برق لباس انتخابی آن مدرسه بیشتر باشد .

حال ملاحظه میفرمائید که دختر خانمی بخاطر روپوش شطرنجی دست باعتصاب غذا میزند و پدر و مادرش را ناراحت میسازد .

کار این لوس بازی بجائی میرسد که اساس خانواده متزلزل میشود و قضیه بکلانتری و مقامات انتظامی می‌کشد .

در آنموقع یك نفر پیدا نشد بما بگوید بچه جهت و برای چه منظوری باید لباس ارمك تبدیل بروپوش شطرنجی و غیره بشود ؟

فقط یکی از مقامات فرهنگی بما گفت اینکار برای آن است که‌دانش‌آموزان مشخص شوند و ماپاسخ‌دادیم مگر با روپوش ارمك مشخص‌نیستند؟

بجای آنکه سعی کنند دختران دانش آموز را بسادگی عادت دهند و در تحصیل علم و دانش بین مدارس رقابت ایجاد نمایند گاه‌دست باقداماتی میزنند که نه تنها مفید نیست بلکه در جهت عکس هدف ها و آرمان های فرهنگی است .

این اولین بار نیست که در روزنامه می‌خوانیم دختر خانمی بخاطر روپوش شطرنجی دست باعتصاب غذا زده‌است دستور تغییر روپوشها و لباسهابرنك های مختلف و فرمهای متعدد موضوعی است که هم و غم مدیران مدارس و دانش آموزان را بخود معطوف داشته است .

امیدواریم فرهنك، بجای پرداختن بظواهر از قبیل لباس و روپوش دانش‌آموزان هم خود را مصروف توسعه‌علم و فرهنك واشاعه آن بنماید .

کلاسهای خصوصی

چندتن از دانش‌آموزان دبیرستان ۱۵ بهمن از بهشهر مینویسند بعضی از دبیران‌این دبیرستان آنطور که باید درسر کلاس‌مواد درس‌رابدانش‌آموزان نمیاموزند وهمینکه‌درامتحانات تجدیدی شدند آنهارا بکلاسهای تابستانی خود دعوت میکنند واز هریك مبالغی‌شهریه میگیرندوآنهاراکه درکلاس خصوصی نام نویسی نکرده‌اند مردودمیسازند مقتضی است کسر عواید اینگونه دبیران از طریق دیگری جبران گردد تابکار خود دلگرم باشند و ازاتلاف وقت عزیز دانش‌آموزان جلوگیری‌شود

بهای تخم پنبه

ازگرگان کشاورزان‌پنبه کارگرگان ودشت تلگراف میکنند سال‌قبل‌بهای پنبه دانه هرتن ۷۵۰۰ ریال بود و امسال اولین مرحله ۴۵۰۰ ریال وبا تنزل هرچند روز یکمرتبه ۲۵ ریال در حال حاضربه ۴۰۰۰ ریال تقلیل‌یافته چند نفر کارخانه داری که‌همه نوع از سیاست حمایت صنایع داخلی بهرمند هستند وخریدار منحصر تخم پنبه میباشند ازخریدعادلانه‌تخم‌پنبه‌خودداری میکنند تقاضامیشودتصمیمی که‌متضمن منافع‌طرفین‌باشداتخاذموجبات‌تشویق‌و دلگرمی قاطبه کشاورزان وزارعین پنبه کار فراهم گردد .

حق لیسانس

بانوغفت گلشن مینویسد دوهزار ریال حق‌لیسانس فرهنگیان بصورت خواربار همه‌جا پرداخت میشود ولی اکنون که‌اواسط مهرماه است در شیراز کوچکترین خبری از سهمیه اردی بهشت ماه نیست درخواست رتبه های ماموا جه بانبودن‌اعتبار میشودتاخیر درتوزیع کوپن‌خواربار که‌کاری‌باعتبار ندارد چرا فرهنگیان شیراز فراموش شده هستند .

نانوایان متخلف

اداره امور اجتماعی وزارت‌گمرکات و انحصارات در مورد شکایت آقای اسفندیارخرمی‌مندرج درشماره‌مورخ۲۲ شهریور ماه اعلام میدارد . بطوریکه اداره کل غله‌ونان اطلاع میدهدنانوائی های‌خیابان مقتدری ونازی آباد ازطرف ماموربن مربوطه تحت کنترل شدید قرار گرفته و چون ده‌فقره گرانفروشی مشاهده گردیده نانوایان متخلف بدادگاه کیفرگرانفروشان جهت‌پیگرد قانونی اعزام شده‌اند .

وضع تصفیه پنبه

کشتکاران و تصفیه کنندگان‌پنبه از گرگان تلگراف میکنند چون از سال ۳۲ تابحال صدی هفتاد سطح کشت‌و صدی صدوضع محصول پنبه ترقی داشته‌وچند کارخانه موجودقدرت تصفیه آنرا ندارد محصول پنبه زیر باران های ممتدشمال‌درمحوطه کارخانه های پنبه‌پاك‌کنی میماند واین کالای صادراتی بواسطه نداشتن وسیله‌کافی تصفیه وعدم‌پیش‌بینی لازم‌با نوع‌مرطوب وپست آماده میشود که البته لطمه باقتصاد کشور میباشد شایسته است سازمان پنبه به‌کارخانه هائیکه‌بااضافه نمودن‌جین‌های مدرن وسایر تشکیلات از این‌خسارات جلوگیری‌میکنندامکان فعالیت بدهد .

موضوع احکام ترفیعات

اداره اطلاعات وآمار وزارت پست وتلگراف وتلفن درخصوص‌شرحیکه‌در شماره ۱۰۳۰۱ راجع بصدور احکام ترفیعات واضافات کارمندان درج‌شده اعلام‌میدارد .چون‌وزارت دارائی بعلت کسربودجه بتامین اعتبار ترفیعات و اضافات کارمندان درسال جاری‌موافقت ننموده لذا صدور احکام مربوطه فعلا مقدور نمی‌باشد .

درمانگاه بیدهند

از خوانسار مینویسند درمانگاه بیدهند خوانسار قریب دوسال است پزشك و طبیب بااطلاعی ندارد‌و پنج هزارنفر سکنه بیدهند تقاضا دارند برای تصدی درمانگاه این قریه بااعزام پزشکی دلسوز موجبات رفاهشان فراهم گردد .

شش فرزند بی‌سرپرست

بانو صغری عیال محمدزرین ساز خانی می‌نویسد مالك سرای ممتاز با علم باینکه چندین متر لجن سی‌ساله درآب‌انبار انباشته می‌باشد وتخلیه‌آن غیر عادی‌است شوهرم رابرای تخلیه آن میگمارد که‌در نتیجه گاز لجن‌سی ساله شوهرم راباتفاق یك نفردیگر نابود میسازد تقاضادارم‌برای شش‌فرزند خردسال او چاره اندیشی شود .

شهریه اطفال کارمندان

آقای عبدالحسین مجلسی دبیر بازنشسته فرهنك ملایر مینویسد پس از سی‌سال خدمت فرهنگی با نه‌سر عائله که‌پنج نفرآنها محصلین‌دبستان ودبیرستان هستند بازنشسته شده‌ام‌تا سال گذشته اطفالم از پرداخت‌شهریه معاف بودند واینك دبیرستانها مطالبه شهریه‌و حق الثبت مینمایند مقتضی است ترتیبی اتخاذ شود که‌فرزندان کارمندان اعم‌از شاغل وبازنشسته از پرداخت شهریه معاف شوند .

از اینجا و آنجا

سینمای مدرن

یکی از گردانندگان بزرك تئاتر ماجستیك نیویورك اقدام بساختمان سینمای لوکسی کرده است که از هر نظر در نوع خود بی نظیر است وسائل و سرویسهائی که در این سینما بکار رفته علاوه بر آخرین سیستم بودن دستگاه تهویه ـ شوفاژ ـ سانترال و سایر موارد عبارت از استفاده از یك نوع صندلی میباشدکه بافشاردکمه‌ای بصورت نیم تختی درآمده و انسان میتواند براحتی روی آن بخوابدویادر حالیکه دراز کشیده است فیلم را تماشا کند . قسمت لژ این سینما را صندلیهائی تعبیه کرده‌اند که‌دونفری‌است

فیلمهائیکه در این سینما بمعرض نمایش گذاشته میشود بیشتر فیلمهای سریال و طولانی و ملودرام است .

قیمت بلیط این سینما تقریبا چهار برابر سینماهای معمولی است و قیمت لژ آن‌نیم برابر بقیمت بلیط معمولی آن اضافه میشود .

هر صندلی نیز دارای زنگی است که درمواقع لزوم گارسون را صدا میزند ولی استفاده از زنك جزدرموارد خیلی لازم جائز نیست .

تلویزیون درخدمت پزشکی

با ابتکاری که شده ، از این پس دندانپزشکان میتوانند از تلویزیون برای شناختن دندان فاسد استفاده کنند . دندانپزشکان دستگاه کوچك گیرنده را روی دندان مورد نظر می گذارند و در نتیجه عکس دندان ونقطه فاسد آن بصورت درشتی روی پرده تلویزیون که در اطاق دندانپزشك نصب است ظاهر میگردد .

تضاد

بعضی کشورهای دنیا دارای آب وهوا واقلیم فوق‌العاده متنوعی هستند و باینمعنی که مثلا در یك نقطه‌بحدی گرم است که درجه حرارت بین ۵۰ـ۶۰ درجه سانتیگراد و در همانموقع در نقطه دیگری چند درجه زیر صفراست از این نوع ممالك متحده آمریکا بهترین نمونه است در هنگامیکه در تگزاس و دشت بزرك نزدیك کوههای سیرانوادا گرما انسان را بستوه می آورد در نزدیك دریاچه های پنجگانه و مرزهای کانادا سرمای سوزنده‌ای صورت را میآزارد . این تضاد در مورد مسکن نیز بنحو شگفتی بچشم‌میخورد

در شهرهای بزرك مردم طوری درهم فشرده شده‌اند که در هر کیلومتر مربع چندین هزار نفر زندگی میکنند و در دشتهای مرکزی فاصله دو خانه روستائی باندازه‌ایست که دو روز وقت لازم است که پیاده فاصله‌مزبور راطی کنیم .

موزائیك‌های شما را نو میکنیم

اگر موزائیك‌های‌شما کهنه‌و کمرنك‌است‌نگران‌نباشیدبامواد‌شیمیائی‌یابوسیله موتور برقی‌انجام میگردد تهران‌خیابان بهار چهارراه‌ایرج‌رنك‌فروش‌شماره

تلفن قاسمیان ۳۸۴۴۰ آ_۲۳۶۳۳

صاحبان ساختمان

توجه فرمائید اخیرا عده دوره گرد بعنوان‌تنظیف‌موزائیك، موزائیك‌های ساختمان شما را از بین برده و خراب می‌نمایند بعدا برای اصلاح آن باینجانب مراجعه می‌شود بدین وسیله اطلاع‌میدهد پس از اتمام نقاشی به‌تلفنهای شماره زیر اطلاع دهید فورابوسیله کارگران‌آزموده‌وماشینهای مخصوص موزائیك های شما تمیز و صیقلی خواهد شد .

تلفن های ۶۹۷۹۳_ ۳۴۹۸۴ آ_۲۳۷۲۱ ۱_۲

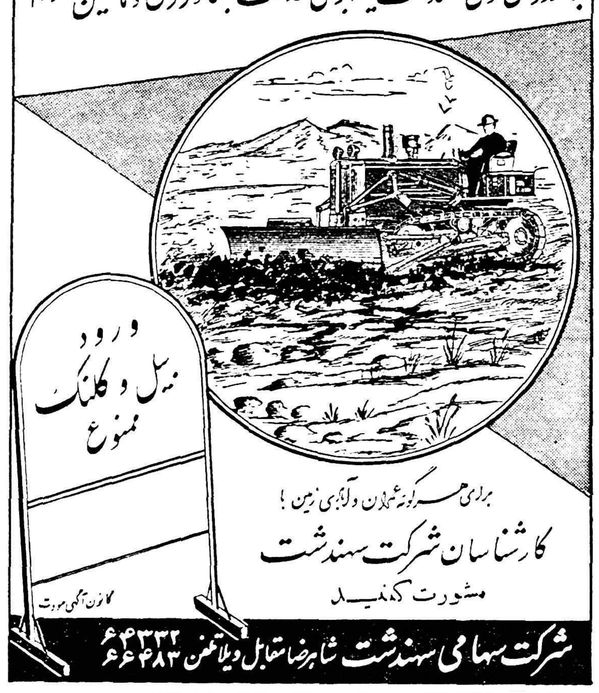

موتور دیزل مان

سه دستگاه موتور نو دیزل‌مان هریك‌بقدرت۱۲۰ قوه اسب بفروش میرسد طالبین از ساعت ۸ تا ۱۳ واز۱۶ تا ۱۹ بتلفن۳۶۸۹۱ مراجعه فرمایند . (۱)

شیر محافظ

یك اختراع جالب و بی‌سابقه بانصب شیر محافظ برروی اتومبیل خود هیچکس قادر نخواهد بود اتومبیل شمارا بسرقت برد .شیرمحافظ نگهبان صدیق و واقعی اتومبیل شما می‌باشد .

محل فروش و نصب دستگاه شیر محافظ خیابان پهلوی دورا یوسف آباد مقابل تخت طاوس کوی ارگی کارخانه صنعتی آسیا

تلفن ۸۲۹۳۵ آ_۲۵۷۵۶ ۱_۲

جدول

کلمات متقاطع شماره ۱۶۳۶

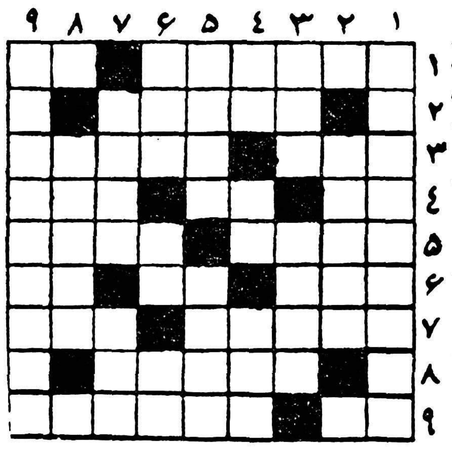

افقی :

۱ـ همین عصر درخشانی است که ما در آن بسر می‌بریم‌ـ در قدیم به گناهکار میزدند ۲ـ خارج‌ازچهار دیواری ۳ ـ از فلزات ـ حتی زبان او هم در گوش لجباز اثری ندارد ۴ـ تکیه کلام حضرات علیه ـ فاصله را می‌رساند ـ اگر طالب فرشته‌اید لطفا اورا اخراج کنید ۵ـ در حماقت بدرجه‌استادی رسیده است ـ مواظبش باشید که ممکن است سرشما هم کلاه بگذارد ۶ـ از اقوام نفرین شده ـ کلمه‌ای که خانمها بیشتر بکار می‌برند ـ طرف ۷ـ چهره برافروختن شرط لازم آن است اما کافی نیست ـ از عناصر اربعه ۸ـ سابقا دختر خانمها بیشتر می‌کشیدند ۹ـ عدد منفی ـ آشفتگی .

عمودی : ۱ـ این کتاب را در بساط کتابفروشهای جلوی‌مسجد شاه‌بهتر توانیدیافت ۲ـ کلام‌ترسیده ۳ـ دوتای آن می‌شود نصفی ! کارخانه تهیه غذا ۴ـ حرف ندا ـ اگر درآید خرابی کار آشکار می‌شود ـ امید ۵ـ یکی دیگر از وظیفه خواران خزانه غیب ـ هرچه بیشتر تهی باشد پرسروصداتراست ۶ـ زینت روی ـ سنك ریزه ـ نااستوار ۷ـ از آفتاب کردنی‌ها ! ـ سابقا اتومبیل‌اینجوری‌بود ۸ـ غالبا مفهومی جز پشت میز نشستن‌وگردن گرفتن و ریاست فروختن ندارد ۹ـ برای آدم قدرناشناس هردو یکی است .

حل جدول شماره ۱۶۳۵

افقی : ۱ـ قولنامه ۲ـ سم طلا ـ درو ۳ـ تراز ـ بندر ۴ـ ادب ـ کلید ۵ـ رم ـ میخ ـ وه ۶ـ اسقف ـ بزی ۷ـ مزار ـ مانه ۸ـ لات ـ پریها ۹ـ کرنکبیل

عمودی : ۱ـ دستار ـ ملك ۲ـ مردم‌آزاد ۳ـ قطاب ـ ساتن ۴ـ ولز ـ مقر ۵ـ لا ـ کیف ـ بب ۶ـ بلخ ـ مری ۷ـ ادنی ـ بابل ۸ـ مردد وزنه ۹ـ هور ـ هیهات

اطلاعات اقتصادی

ارهارد و منه

هفته گذشته دو شخصیت اقتصادی آلمان یعنی ارهارد وزیر اقتصاد و منه نایب رئیس اتحادیه صنایع آلمان ضمن نطق ها و مصاحبه های خود چهار نکته اساسی را کرارا بما توصیه کردند .

۱ـ حتی‌الامکان کشاورزی خود را توسعه دهید .

۲ـ بصنایع کوچك و متوسط بپردازید و بعجله وارد صنایع بزرك نشوید .

۳ـ سرمایه گذاری خصوصی را تقویت و تشویق کنید و متوجه باشید که توسعه صنایع از طریق سرمایه گذاری خصوصی بهتر میسر است تا از طریق اقدام مستقیم دولت و تشکیل انحصارات دولتی .

٤ـ به تربیت و پرورش افراد فنی توجه خاصی مبذول دارید زیرا وارد کردن ماشین آلات کشوری را بخودی خود صنعتی نمی کند مگر آنکه افرادی باشند که بتوانند از ماشین آلات مزبور درست استفاده کنند .

وقتی که درست باین نکات دقت کنیم متوجه می شویم که تاچه اندازه این دو شخصیت اقتصادی با روشن بینی سخن گفته اند . ما با عجله ای که در راه توسعه اقتصادی داریم گاهی راه را گم می کنیم . مثلا فکر می کنیم که بهتر است کشاورزی را بحال خود گذاریم و در صنایع متمرکز شویم غافل از اینکه چنین عملی خطرات بسیار داردزیرا اولا جمعیت ما سالی دو ونیم در صد بالامیرود و برای این جمعیتی‌که رو بافزایش است باید غذای کافی تهیه نمود مضافا باینکه ماحتی‌برای جمعیت فعلی غذای کافی نداریم . بعبارت دیگر هفتاد در صد جمعیت ایران که بکشاورزی اشتغال دارد نمی تواند غذای کافی برای خود و سی در صد بقیه تهیه کند . ثانیا چگونه می توان در صنایع متمرکز شد ؟ ما بصورت کشور وارد کننده ای در آمده ایم که هم ماشین‌آلات را وارد می کنیم و هم متخصصین آنرا و در صنعتی شدن موفق‌نخواهیم شد مگر هنگامی که بتوانیم افرادی را پرورش دهیم که بفنون‌وصنایع مختلف آشنا باشند و مدیرانی را تربیت کنیم که بتوانند کارخانه ای را بگردانند و زمانیکه تحولاتی در نهاد ها و موسسات اداری‌واجتماعی ما بوجود آید . توسعه علوم و فنون کار یك شب و یکروز نیست و راهی را که اروپا در طی یکصد وپنجاه سال پیموده ما نمی توانیم به عنوان اینکه ماشین آلات آن موجود است و زحمت اختراع و تهیه آنرا دیگری کشیده در ظرف چند سال بپیمائیم . بقول فردریك هاربیسون برخی از کشور های در حال توسعه قبل از آنکه راه رفتن را یاد بگیرند میخواهند بدوند .

برای آنکه ما راه رفتن را در جاده صنعتی یاد بگیریم ابتداء باید دو صنایع ساده کوچك و متوسط ورزیده شویم و بتدریج‌دد راه صنایع بزرك قدم گذاریم . پرورش فنون درحرف وصنایع‌مختلف‌و کارآموزی گروه عظیمی که بتواند «فکر صنعتی» داشته باشد و دقت و مهارت صنعتی در خون او وارد شده باشد مدتها طول می کشد . جوانان ما می‌خواهند دیپلمه بشوند و وارد دانشگاه گردند و اصولا لباس کار پوشیدن و پشت ماشین کار کردن کمتر بمخیله آنها خطور می کند .

امریکا و آلمان و انگلستان راباقدرت صنعتی آن می بینند ولی بیش از یك قرن مجاهدتی‌که آنرا بوجود آورده و فعالیتهائی که برای گرداندن کارخانجات و بررسیها و تحقیقات علمی بکار میرود و میلیونها جوانانی که با لباس کار پشت ماشین ایستاده اند نمی بینند . صنایع پیچیده که تخصص بسیار می خواهد حالت نقطه راس هرمی را دارد که بر پایه صنایع کوچکتر و ساده تری استوار است . پریدن براس هرم بدون آنکه پایه آنرا محکم کنیم هیچ فایده ای ندارد . ما اگر بخواهیم ستون فقرات صنعتی خود را محکم سازیم ابتداء بایدبصنایع ساده تری که قاعده هرم را تشکیل می دهد بپردازیم و بتدریج که فنون و مهارت ها پرورش یافت بطبقات بالاتر هرم دست یابیم این عمل نه فقط احتیاج بکوشش بیشتری در راه تعلیم و تربیت فنی دارد بلکه‌نیازمند بمساعی خاصی جهت تغییراتی‌در نهادها وموسسات‌اجتماعی است .

در این باره باز با شما صحبت خواهیم کرد .

دکتر مصطفی علم

گرانی کرایه حمل کالا در خط ژاپن

مشکل توسعه‌صادرات ایران بژاپن است

کرایه حمل پنبه از سوریه بژاپن ارزانتر از ایران است

باانعقاد قرار داد بازرگانی ایران وژاپن توسعه مبادله کالا و بخصوص افزایش صادرات‌ایران بژاپن حتمی بنظر میرسد ولی نکته ای که دربواه توسعه صادرات مشکلی ایجاد میکند کرایه حمل و نقل بار در خط ایران وژاپن است که در سال قبل‌درهمین صفحه بآن‌اشاره شدواطاق بازرگانی نیز اقدامات جدی بعمل آورد ولی بعد اصل موضوع‌در وزارت بازرگانی مسکوت ماند و به نتیجه نرسید .

اتحادیه کشتیرانی خلیج فارس به ژاپن که حمل ونقل این خط را تحت نظر دارد در مورد کرایه حمل بار ایران بژاپن اجحاف میکند مثلا از خرمشهر تا بنادر ژاپن کرایه حمل‌یك تن پنبه ۲۰ لیره یعنی ٤۳۰۰ ریال است باین ترتیب بازرگان صادرکننده ایرانی هر کیلو پنبه صادره بژاپن باید ٤ر۳ ریال کرایه بدهد در حالی که رقیب او در سوریه که مسافت آن طولانی تر و نزدیك بدو برابر مسافت بین ایران وژاپن است نصف همین مبلغ را میپردازد کرایه حمل پنبه از سوریه بژاپن کیلوئی ۲ر۲۵ ریال است اگر این مقایسه باخطوط خلیج فارس و اروپا انجام گیرد تجاوز و بی عدالتی آشکار تر خواهد بود قیمت حمل یك کیلوپنبه از خرمشهر به‌بندر رتردام وانگلستان در حال حاضر ۱ر۸ ریال است‌مسافت این خط تقریبا معادل خط خرمشهر وژاپن میباشد . یکی از علل زیادی قیمت خط ژاپن این بود که گویا کشتی ها در بنادر ایران زیاد معطل میشوند اما این امر هم در سال گذشته منقضی گردید بطوریکه سورـ شارژ بطور کلی لغو شد و قیمت حمل بار به ترتردام از ۲ر٦ ریال به ۱ر۸ ریال تقلیل یافت اما اتحادیه کشتیرانی خلیج فارس و ژاپن باین موضوع توجه نکرده است وبازرگانان ایرانی موضوع فوق را مشکل بزرگ در توسعه صادرات ایران بژاپن می دانند زیرا رقبای ایران در بازار ژاپن با تخفیفی که در امر کرایه حمل دارند قادر برقابت بیشتری هستند بازرگانان از وزارت بازرگانی تقاضا دارنداکنون که‌هیئت اقتصادی ژاپن در تهران است این مشکل رانیز حل نماید ..

طلا

پهلوی طلا و دلار مکزیك تنزل کرد

بیست دلاری ده ریال ترقی نمود

معاملات مسکوکات در بازار آزاد جریان عادی را طی میکند و نرخها نیز چندان تغییری نکرده و معهذا پهلوی ۱ ریال ـدولار مکزیك ۱۰ریال شمش طلا نیم ریال تنزل نمود بیست دولاری ۱۰ ریال‌ترقی کرده و بهای بقیه انواع مسکوکات ثابت مانده بهای انواع مسکوکات در بازار آزاد وتاآخر وقت روز گذشته بقرار ذیل بود :

پهلوی ۷۰۲ ریال ـ نیم پهلوی ۳۵۸ ریال ـ ربع پهلوی ۱۸۰ ریال ژوژ قدیم ۷٦۰ ریال ـ ژوژ جدید ۵۷۰ ریال ـ لیره عثمانی قدیم ٦۵۰ ریال ـ لیره عثمانی جدید ٤۹۰ ریال ـ ۱۵ مناتی ۱٤۰۰ ریال ـ ده مناتی ۱۰۰۰ ریال ـ ۵ مناتی ۳۹۵ ریال بیست دولاری ۳۲۱۰ ریال ـ دولار مکزیك ۳٦۷۰ ریال شمش طلا مثقالی ٤۲۸ر۵۰ ریال ـ نقره قدیم ۱۰۲ ریال نقره جدید ۲۲ ریال

ارز

دلار وفرانك‌فرانسه تنزل کرد

نقد و حواله پوند و روپیه پاکستان ترقی کرد

معاملات انواع ارزدر بازارجریان عاد یدارد و نرخها بسته بمقدار خرید و فروش فرق میکند ولی بطور کلی در اواخر وقت دیروز نسبت به روز قبل دلار نقد یکریال حواله تلگرافی و پستی نیم ریال فرانك فرانسه نقد ۵ ریال فرانك سویس نقد و حواله ۲۵ر۰ ریال روپیه هندوستان نیم ریال تنزل داشتند در مقابل پوند نقد یکریال حواله تلگرافی و پستی ۲ ریال و روپیه پاکستان ۲ر۰ ریال ترقی کردند .

آخرین نرخ انواع مختلف ارز در بازار آزاد در آخر وقت یکشنبه بقرار ذیل بود :

دولار نقد ۸۲ ریال ـ حواله تلگرافی ۵۰ر۸۱ ریال ـ پستی ۸۱ ریال ـ پوند نقد ۲۳۵ریال ـ حواله تلگرافی ۲۲۸ ریال ـ پستی ۲۱۷ ریال ـ مارك نقد ۲۵ر۱۹ ریال ـ حواله ۲۵ر۱۹ ریال ـ فرانك فرانسه نقد ۱۷۵ریال حواله ۱۷۰ ریال ـ هزار لیر ایتالیا نقد ۱۳۰ ریال ـ حواله ۱۳۰ ریال ـ فرانك سویس نقد ۲۵ر۱۹ ریال ـ حواله ۱۹ ریال ـ لیره ترك‌اسکناس بزرك ٦ر۵۵ ریال ـ حواله ۷ ریال روپیه پاکستان ۸۰ر۱۱ ریال ـ روپیه هندوستان ۱۲ ریال .

محصولات

خاك مزارع بتهران فرستاده میشود

وزارت کشاورزی اطلاع می دهد که مرتبا از شهرستانها نمونه های خاك مزارع‌واصل‌و برای‌تجزیه به بنگاه شیمیائی ارسال می شود .

هنگامیکه نوع خاك و نوع کود شیمیائی مورد نیاز آن معین شد دستور العملی برای مصرف کود شیمیائی در آن خاك تهیه و برای صاحب مزرعه ارسال می شود .

در آزمایشگاه بنگاه شیمیائی هم نوع کود مورد نیاز خاك معین می شود و هم اندازه آن .

ریال می باشد ودر بازار آزاد ۱۱۰ تا ۱۲۰ ریال مورد معامله قرار می گیرد .

برای استفاده از جیره جنسی

بکارمندان‌دولت کارت‌مخصوص میدهند

سازمان تدارکات برای تامین احتیاجات کارمندان یکهزار تن زغال خریداری‌کرد

سازمان مستقل تدارکات کشوری برای کارمندان دولت هزار تن‌زغال خرید تا در زمستان در اختیار کارمندان قرار دهد. این زغال فقط د رمقابل کوپن فروخته‌خواهد شد. هم اکنون در سازمان‌تدارکات مشغول تهیه کارتی هستند که به کارمندانی‌که کوپن‌دریافت‌میدارند داده خواهد شد . بموجب این‌کارت ها هر کارمند شماره حسابی‌خواهد داشت وبا ارائه کارت و پرداخت کوپن جنس خودرا دریافت میدارد برای تسهیل در امر دریافت جنس نیز ترتیب جدیدی داده شده است از این پس‌هر کارمند حق‌دارد‌در‌ماه سه روز برای دریافت جنس به فروشگاه تعیین شده مراجعه کند . درکارت مخصوص نشانی منزل و محل کار کارمند نوشته خواهد شد و فروشگاهی که کارمندباید به آن مراجعه کند تعیین خواهد گردید .

سازمان کوشش خواهد کرد که بموازات اجرای این طرح کالای مورد احتیاج راهم باندازه کافی تامین کند .

برای دفع آفات باغات

باغداران سهل‌انگاری میکنند

بدنبال خبری که چندی قبل‌تحت عنوان انتقاد مجله لایف از کشمش ایران چاپ شد وزارت کشاورزی توضیح میدهد که اداره کل دفع آفات نباتی در مواقع هجوم ملخ وسن‌وسایر آفات‌عمومی باتجهیزاتی که در اختیار دارد مبادرت بدفع آفات می نماید ولی نسبت به سم پاشی باغات میوه ومزارع پنبه و چغندر کاری باتقاضای کشاورزان وباغداران وبا هزینه صاحبان‌باغات سموم لازم‌را تهیه وعملیات سمپاشی رازیرنظر کارشناسان انجام میدهد

متاسفانه عده‌ای از باغداران و زارعین کشور آفت باغات را مورد توجه قرار نداده و برای‌سمپاشی باغات‌خوداطلاعی‌بمامورین کشاورزی تقسیم حوزه خود نمیدهند و محصولات خودرا معیوب وآفتزده تهیه می کنند .

برای رفع اینگونه سهل انگاری ها درچند سال اخیر سازمان‌ترویج کشاورزی‌بوسیله مروجین کشاورزی باغات ومزارع را بازدید وپس از تشخیص آفات صاحبان آنها را تشویق به مبارزه می نمایند اتخاذ این رویه طبق آمار موجود نتیجه مثبت داشته است .

شرکتی

*** شرکت نسبی تجارتی مجید «پر کار» وشرکاء برای انجام هر گونه امور بازرگانی مجاز اعم از واردات و صادرات‌و حق‌العمل‌کاری واخذ نمایندگی از کارخانجات داخلی و خارجی با سرمایه دو میلیون ریال بمدیریت آقای مجید پرکار تشکیل گردید**

*** شرکت «سه دو» بامسئولیت محدود برای ساختمان جایگاه بنزین و فروش کلیه فرآورده های نفتی با سرمایه یك میلیون وپانصد هزار ریال بمدیریت آقای محمد حسن فراهانی تاسیس شد**

*** شرکت تضامنی صادرات و روده محمد امجدی و شرکاء برای صادرات روده با سرمایه دومیلیون ریال بمدیریت آقای محمد امجدی تشکیل گردید .**

*** در شرکت منحله سهامی داروئی ابن سینا مدیران تصفیه آن از سه نفر بیك نفر بنام آقای دکتر وهاب علی زاده تقلیل یافت.**

مزایده و مناقصه

*اداره سر رشته داری ارتش خرید ۱٤۸۰ کیلو فلفل و۱۳۳۵۹ کیلو زرد چوبه و ۳۳۸۳۸ کیلو لیمو خشك تا ۱۹ر۷ر۱۳۳۹ .

* راه آهن دولتی ایران خرید پنجهزار کیلو سیم ٤ میلی متری و پنجهزار کیلو سیم ۸ میلی متری‌تا ۱۸ر۸ر۱۳۳۹

* سازمان برنامه فروش‌بیست وهشت قلم چادر های سویس کاتچ و دو پوش ایرانی نوو کار کرده وزیلو برزنت تا ۲٤ر۷ر۱۳۳۹

TERRA

خوش سلیقه‌ها ! حتما از غرفه‌ترا درنمایشگاه‌صنعتی آلمان دیدن مینمایند .

آـ ۲۳۵۹۱ ۱ـ۱٦

ورود و خروج

کشتی‌ها

*کشتی‌امریکائی«استیل دیزانیر» روز ۱٤ر۷ر۳۹ از بندر شاهپورخارج شد .

*کشتی هلندی «آمستل هوگ» روز ۱٤ر۷ر۳۹ ازبندر شاهپورخارج شد .

*کشتی یونانی «نیکو لاساپی فانیادس» روز ۱٦ر۷ر۳۹ از بندر شاهپور خارج شد

*کشتی انگلیسی «بردستان» روز ۱٦ر۷ر۳۹ از بندر شاهپور خارج شد .

*کشتی آلمانی «لیدن فلس» روز ۱۵ر۷ر۳۹ وارد و درهمانروز خارج شد .

*کشتی های«هاگن تورم» و«نیمی هورن» آلمانی روز ۱٦ر۷ر۳۹ ببندر خرمشهر وارد شدند .

*کشتی آلمانی «نیمی هورن»روز ۱٦ر۷ر۳۹ از بندر خرمشهرخارج شد .

*کشتی «انجلیادرو» ایتالیائی‌روز ۱۵ر۷ر۳۹ به‌بندر خرمشهر واردشد.

*کشتی دانمارکی «فرینکس» روز ۱٤ر۷ر۳۹ به بندر خرمشهر وارد شد .

*کشتیهای نروژی «هوئی فین»و «بمبئی مارو» ژاپنی و «لیدن فلس» آلمانی ۱٤ر۷ر۳۹ از بندر خرمشهر خارج شدند و کشتی های کراغستان «انگلیسی» و «فونیکس» دانمارکی ۱۵ر۷ر۳۹ از بندر خرمشهر خارج شدند .

*کشتی تجارتی‌انگلیسی «داریسا» روز ۱٦ر۷ر۳۹ از بندر خرمشهرخارج شد .

*کشتی‌تجارتی «شارلوت»سوئدی روز ۱۷ر۷ر۳۹ از بندر خرمشهر خارج شد .

*کشتی تجارتی‌ایتالیائی «لاورور» روز ۱۷ر۷ر۳۹ وارد بندر خرمشهر شد .

مصالح ساختمانی .

خرید و فروش مصالح ساختمانی

تقلیل یافته

کوره کارخانه شیشه داخلی بکار افتاد

معاملات مصالح‌ساختمانی دربازار از هفته های گذشته راکد تر شده است و علت آنهم اتمام تعمیرات‌خانه ها و پایان فعالیت های ساختمانی می باشد نرخ مصالح ساختمانی قدری پائین آمده است و خرید و فروش در بازار خیلی کم صورت می گیرد نرخ انواع مصالح ساختمانی بشرح زیر است :

آجر ـ آجر فشاری هزاری ٦۲۰ تا ٦۵۰ ریال ـ آجر بهمنی هزاری ۱٤۵۰ تا ۱۵۵۰ ریال ـ آجرپرس هزاری ۱٦۵۰ تا ۱۷۰۰ ریال ـآجر نهناز هزاری ۱۵۰۰ تا ۱٦۰۰ ریال ـ آجر قزاقی سفید هزاری ۱۱۵۰ ریال ـ گچ خرواری ۱۲۰ تا ۱۳۰ ریال ـآهك خرواری ۱۲۰ تا ۱۳۰ ریال .

بازار موزائیك از هفته گذشته ساکت تر شده است و معاملات آن کمتر صورت می گیرد و از طرف دیگر بیشتر تعمیرات منازل و موسسات و مصرف موزائیك آنها تقریبا رو باتمام است لذا بدین جهت معاملات این نوع مصالح ساختمانی راکد شد ماست .

موزائیك الوان فرنگی متری ۱۲۰ ریال ـ موزائیك ایرانی متری ۸۰ ریال ـ موزائیك ساده سیاه (آجر نما) متری ٦۰ ریال ـ موزائیك‌ابری متری ۱٦۰ ریال ـ وموزائیك‌مرمری متری ۲۵۰ ریال معامله می شود .

بازار شیشه رونق داردو معاملات شیشه بواسطه شروع فصل پائیز و نصب شیشه در و پنجره خانه ها و اماکن دیگر افزایش یافته است ـ امروز یك مقام مطلع در امورشیشه بخبرنگار ما اظهار داشت که کوره کارخانه شیشه جام از دیروز پس‌از یك هفته تعمیرات ـ محصول خودرا دوباره به بازار عرضه داشت این مقا مافزود ـ که کوره شیشه این کارخانه یك هفته قبل از موعد پیش بینی شده کار خودرا آغاز نمود بدین معنی که چون کوره کارخانه شیشه از مدتی قبل احتیاج بمرمت و تعمیر داشت لذا مدتی کار تعمیرات مختلف این کوره طول کشید و از هفته قبل کوره این کارخانه روشن و همانطور که ذکر شد محصول آن از دیروز به‌بازار عرضه شد . نرخ شیشه متری ۹۵

از غرفه « نوالوکس NOVALUX »

واقع درقسمت شمالی سالن شماره ٤ نمایشگاه صنایع آلمان بازدید فرمائید . شرکت‌سهامی تام ـ تلفن ۳ـ۳۰۳۹۸۱

۱۰ـ۳ آـ۲۵۲۸۲

KB 250/WISC

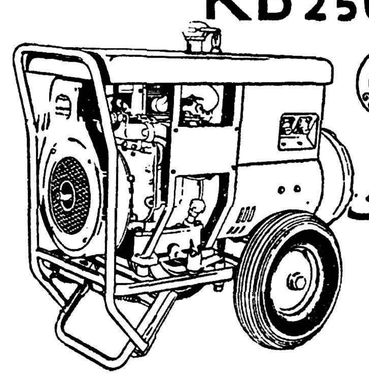

موتورهای جوشکاری ساخت کارخانه ESAB سوئد

به قدرتهای ۲٦۵ آمپر ـ ۳۵۰ آمپر ساده دارای دینام اضافی

نمایندگی انحصاری در ایران : ابراهیم بافنده ۸ خیابان سپه‌پائین‌تر شاه‌پور ۳۰٤۸۹۹

آـ۲٦۲۷۲

دکتر حسین به نژاد

از اروپا مراجعت و از بیماران محترم پذیرائی می کند تلفن ۳۲۱۳۹

۱ـ۳ آـ۲۲۲۱۳

دکتر جمال‌الدین نوربخش

متخصص دربهداشت وبیماریهای کودکان

ازدانشگاه پاریس

معتادین به‌الکل، تریاك، مرفین، کوکائین وهروئین

را باآخرین مند درمدت کوتاهی بدون هیچگونه عارضه درمان مینماید

نشانی: خیابان شاهرضا چهارراه پهلوی

پذیرائی ٤ تا ۸ بعدازظهر تلفن مطب ٦۵۵۵۷

تلفن منزل ٤٤۷۸۹ (۱)

بانك بیمه بازرگانان ـ شعبه ساری

افتتاح وآماده قبول همه‌گونه معاملات است

۱ـ۳ آـ۲۵۷۸۸

بانکها ، تجارتخانه‌ها ، ادارات دولتی ، شرکتهای خارجی وداخلی همه‌برای‌ضبط پرونده‌های خود ازقفسه‌های بایگانی ریالکو استفاده میکنند. نمایشگاه میدان‌کاخ تخت جمشید آـ۲٦۲۵٦

ارس

یك نام پرافتخار در صنایع بلند.

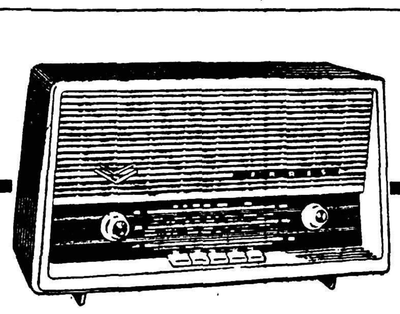

رادیو برق و باطری و ترانزیستوری ارس با ٤ طول موج کامل

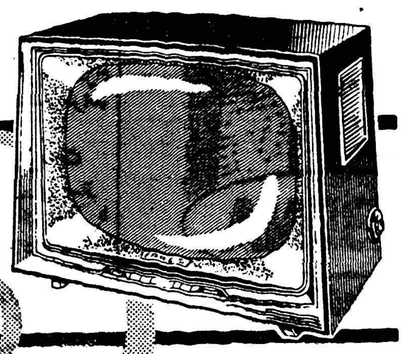

تلویزیون تمام اتوماتیك ارس که احتیاج بتنظیم ندارد.

ERRES

مهندسین هلندی ارس برای تعمیر و سرویس هر نوع رادیو تلویزیون در خدمت شما میباشند.

خیابان ستوم اسفند شمارهٔ ۸ تلفن ۳۹۱۲۹

اصول عقاید رئیس جمهوری آینده برزیل

فیدل کاسترو میهن پرست واقعی است

● من نه‌لیبرال هستم ونه مارکسیست واز دیکتاتورها که آزادی فردی و خانواده‌ها را متلاشی میکنند متنفرم

● برزیل باید مناسبات بازرگانی خودرا باتمام کشورها بدون درنظر گرفتن عقاید سیاسی آنان توسعه دهد

ریودوژانیرو ـ۸ اکتبر ـخبرگزاری فرانسه ـ جانیا کادروس که‌بطورقطع رئیس جمهوری آینده برزیل خواهد بود از سوم اکتبر تاکنون که اخذ رای‌برای انتخاب رئیس جمهور آینده برزیل آغاز گردیده سکوت اختیار کرده است .

وی قبلا طی مبارزات انتخاباتی عقاید خود را پیرامون مسائل مهم جهانی‌چه در زمینه داخلی و چه در زمینه خارجی بیان داشته است .

در جزواتی که امروز در ریودو ژانیرو توزیع گردید بعضی ازبیانات جانیا کادروس درج‌شده است .

دموکراسی و فقر

در زمینه سیاست داخلی جانیا کادروس اخیرا خاطرنشان نموده که «من نه لیبرال هستم و نه مارکسیست من از دیکتاتور ها که آزادی فردی و خانواده ها را متلاشی می کنند متنفرم. ولی معتقدم که دموکراسی و فقر نمی توانندهمزیستی داشته باشند.انسان هائی که گرسنه نیستند همیشه‌آماده اند که آزادی خود را در قبال قبول زندگی بهتر معاوضه کنند .

در زمینه سرمایه گذاری خارجی وی‌خاطرنشان نموده است‌که سرمایه داران خارجی باید همانقدر تامین داشته باشند که موسسات خصوصی برزیل.اما باید برای خروج‌سودآنها نظم برقرار گردد تا مانع از هم‌پاشیدگی ذخیره ارزی برزیل نشود.

میهن لینکلن

در زمینه روابط با آمریکا وی گفته است « ما اجازه نخواهیم داد که قدرت های خارجی در امور قاره‌امریکا مداخله کنند . هرچند که بعضی اوقات بامریکا انتقاداتی می شود اما ما نمی توانیم آنچه را که‌مدیون‌میهن لینکلن هستیم فراموش کنیم .»

وی در مورد فیدل کاسترو اظهار داشته است . فیدل کاسترو احتیاج به تفاهم دارد نه مجازات .

هنگام سفر اخیرم به کوبا درسال گذشته من دریافتم که فیدل‌کاسترو یك میهن پرست واقعی است که‌قصد دارد کشورخودرا از تسلط بیگانگان خارج‌سازدواز آنزمان‌تاکنون هیچگونه واقعه ای که موجب تغییر عقیده من گردد روی نداده است .

ملت بزرگ

جانیاکادروس درمورد مناسبات برزیل و بلوك شوروی خاطرنشان نموده است که برزیل باید مناسبات بازرگانی خود را با تمام کشور ها بدون در نظر گرفتن عقایدآنهاگسترش دهد .

چه کسی می تواند منکر این شود که چین کمونیست بزودی ملت بزرگی خواهد شد و چگونه می‌توان منکر اهمیت این حادثه درآسیا ودر جهان گردید ؟

از طرفی ناظرین امور معتقدند که کاندید کمونیستها در انتخابات اخیر برزیل شکست‌می خورد ولی‌کمونیست ها بطور کلی در بعضی ایالات برزیل نفوذزیادی بدست آورده اند .

افزایش سریع آوارگان فلسطین

بودجه نگهداری آوارگان درسال آینده متجاوز از چهل میلیون خواهد بود

سازمان‌ملل‌متحد ـ۹اکتبر ـخبرگزاری فرانسه ـجان داویس مدیر آژانس‌بین المللی کمك بآوارگان عرب فلسطین امروز گزارش سالانه خودرا درباره وضع پناهندگان فلسطین‌به‌مجمع‌عمومی سازمان ملل متحد تسلیم کرد.

دراین گزارش گفته میشود که‌در سی و یك ژوئن ۱۹۶۰ تعدادپناهندگان عرب فلسطین بیك میلیون وچهل و هفت هزار وسیصد وچهل تن میرسید ازاین عده که‌درناحیه‌عزه اردن‌وسوریه مسکن‌دارند ۱۸۰ هزار نفرشان‌کودکان خردسال هستند که در مدارسی‌که در اردوگاه ها تاسیس شده مشغول تحصیل‌اند . دراین گزارش اضافه شده‌درکشورهائیکه‌آوارگان‌مزبورمستقر شده‌اند کار برای‌پناهندگان‌وجودندارد.

مدیر آژانس کمك بآوارگان در گزارش خود قید کرده است‌که‌بودجه نگهداری آوارگان درسال ۱۹۶۱ به‌چهل میلیون وششصد هزار دلار بالغ‌خواهد شد .

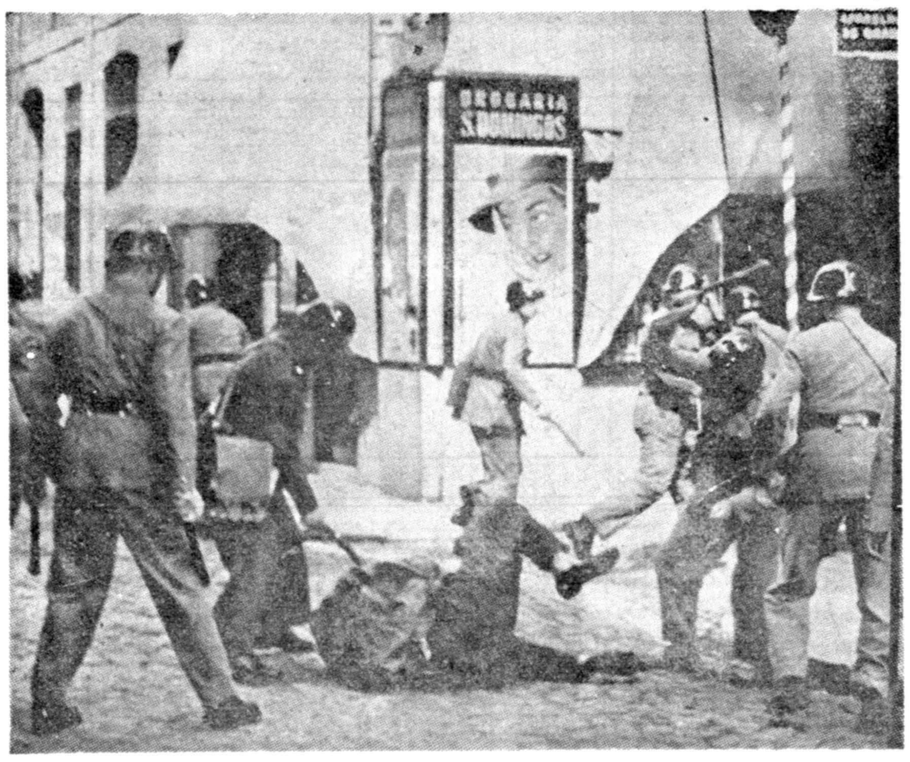

افراد پلیس لیسبون در تظاهرات شدیدی‌که بمناسبت پنجاهمین سال ایجاد جمهوری پرتقال‌برپا شد مردی را که بطرف آنان سنك پرتاب کرده‌بودباباتون مضروب کرده‌ودستگیرنمودنددرنقاط‌مختلف پایتخت توانست تظاهرات راسرکوب کند .

روزنامه‌نگاران عراق آزادی میخواهند

بغداد ـ رویتر ـ ۹اکتبر ـ ۸۳روزنامه نگار عراقی طی‌عریضه‌ای که برای ژنرال قاسم فرستاده اند از او تقاضا کرده اند که محدودیت های مطبوعاتی را در کشور لغو کند . نظیر این عریضه ها برای‌ژنرال احمد صالح العبدی فرماندار نظامی عراق و وزرای کشور ، هدایت ملی و دادگستری نیز فرستاده شده‌است در نامه روزنامه‌نگاران تقاضا شده ازمحاکمه جرائم مطبوعاتی ،در محاکم نظامی جلوگیری شود و در آرائی که محاکم مذکور نسبت به روزنامه‌ها صادر کرده‌اند تجدید نظر شود. روز ۵ اکتبر فرمانداری نظارمی از انتشار روزنامه «الحریه» (آزادی) جلوگیری کرد . این روزنامه تمایلات دست راستی دارد و متهم بایجاد نارضایتی بین مردم گردیده است طبق قوانین حکومت نظامی روزنامه حزب کمونیست «اتحاد الشعب» و روزنامه ناسیونالیست «البغداد» نیز برای مدت ده ماه تعطیل شده‌اند. مدیران این روزنامه ها عبدالقادر بوستانی و عبد المجید محمود نیز به سه ماه زندان محکوم گردیدند ولی ژنرال قاسم دستور داد آزاد شوند .

ارتش کوبا ضدانقلابیون را سرکوب کرد

یك هواپیمای چهارموتوره حامل اسلحه و مهمات ساخت آمریکا برفراز کوبا سرنگون گردید

هاوانا ـ رویتر ـ ۹ اکتبر ـارتش کوبا امروز اعلام کرد پس از ۲۹ روز عملیات شدید توانسته است شورشیان را که در نواحی مرکزی ایالت لاس ویلاس دست به طغیان زده بودند تار و مار کند اعلامیه ارتش میگوید در این عملیات سه نفر ضد انقلابی کشته، چهار نفر مجروح و یکصد و دو نفر اسیر شده‌اند.

اعلامیه دیگری حاکی از آنست که نیرو های کوبا یك هوا پیمای چهار موتوره متعلق‌به «یانکی»هارا سرنگون کرده‌اند .

در اعلامیه‌گفته شده‌که این‌هواپیما فضای کوبارا نقض کرده و حامل اسلحه و مهمات و ساز برگ مدرن ساخت امریکا بود و چنین تجهیزاتی فقط‌در اختیار مقامات امریکا میتواند باشد .

رئیس جمهور گینه به‌کوبا میرود

نیویورك ـرویتر ـ۸اکتبر ـمنابع موثق اظهار داشتند که احتمال میرود پرزیدنت سکوتوره رئیس جمهوری گینه هفته آینده برای ملاقات با کاسترو عازم کوبا شود .

زیر دریائی اتمی جدید آمریکا

کالیفرنیا ـ۹اکتبر ـرویتر ـامروز امریکا یك زیر دریائی اتمی جدید راکه «اسکامپ»نام دارد بآب‌انداخت . ظرفیت این زیر دریائی ۳۷۴۷ تن است . این زیر دریائی عضو ناوگانی است که‌وظیفه آن حفظ وحمایت از زیر دریائی های پرتاب کننده موشك پولاریس می‌باشد .

خروشچف و کشورهای تازه

بقیه‌از صفحه ٦

مسئله بوضع وی در برابر چین نیرو می بخشد .

روش‌های پارلمانی

غربی ها بروش های پارلمانی خروشچف توجه دارند و معانی مخصوصی را از آن درك می کنند. چرا خروشچف سخنان ناطقین را قطع می کند و روی میز می‌کوبد؟ این روش هرگز در محیط آرام سازمان ملل متحد دیده و شنیده نشده است . آیا خروشچف درنمی یابد که وی افکار عمومی امریکا وغرب را بدشمنی با خود میانگیزد بنظر می رسد که این تاکتیك ها، برای خروشچف شیوه های خوب پارلمانی است . او هرگز عضو پارلمانی نبوده است که بیش از یك حزب در آن وجود داشته باشد . بدون تردید در شورای عالی‌شوروی هیچکس روی میز نمی کوبد ویا هنگامی که خروشچف ویا دیگری در باره مسئله‌ای سخن می گوید ، بمیان حرف او نمیرود .

بحث پر سرو صدا ، در اغلب پارلمانهای اروپائی معمول است . در حالی که شیوه های خروشچف ممکن است بعضی از دیپلماتهای امریکائی را دچار تعجب سازد ، کسانی را که سابقه و تجربه کار پارلمانی دارند دچار تعجب نمی کند بهر حال بنظر بسیاری ازدیپلومات های سازمان ملل متحد ، شیوه‌های مرموز وسائل فرعی در راه رسیدن بهدفهای اصلی اوست واین هدفها عبارتند از : پیش بردن عقاید خود در زمینه خلع سلاح وبر طرف کردن موانعی که‌در راه مذاکرات آینده دول بزرك قرار دارد .

خروشچف علاقمند است که مذاکرات رابارئیس جمهوری‌آینده امریکا که در نوامبر انتخاب می شود ، ادامه دهد . او عقیده دارد که برای آغاز چنین مذاکراتی ، باید ویرانه هائیرا که‌از فروریختن کنفرانس سران در پاریس برجای مانده است ، پاك کرد .

نیویورك تایمز

آگهی فرهنك شمیرانات

باطلاع کلیه داوطلبانی که در امتحانات شغل آموزگاری فرهنك شهرستان شمیرانات شرکت‌نموده‌اند میرساند جهت‌تعیین وضع‌استخدامی خود از تاریخ یکشنبه ۱۷ر۷ر۳۹ لغایت وقت‌اداری روز پنجشنبه ۲۱ر۷ر۳۹ بدایره کارگزینی این اداره مراجعه نمایند.

رئیس اداره فرهنك شهرستان شمیرانات مزینی

۱ـ۲ آـ۲۳۵۴۳

تظاهرات کارگران درلهستان

سرولباس مرتب ملوانان مصری و اندونزی کارگران لهستانی را به‌شورش وا داشت !

لندن ـ۹ اکتبر ـیونایتدپرس ـ **امروز مسافری که از لهستان آمده بود گزارش داد که کارگران اسکله ها و بنادر در لهستان ده روز قبل دست به شورش زده اند و پلیس برای خوابانیدن شورش ۱۹ نفر را توقیف کرده است .** این شورش پس از آن روی داد که کمونیست‌ها از کارگران دعوت کردند جلسه ای برای ستایش از گومولکا دبیر کل حزب کمونیست لهستان‌در آستانه‌مسافرت به‌نیویورك تشکیل دهند .

برای رفع شورش از پلیس مراکز صنعتی استفاده شد ولی از نیروهای نظامی کمك نخواسته اند . ظاهرا مقاما ت‌لهستانی ترسیده اند توسل به نیرو های نظامی دامنه طغیان را وسیع تر سازد .

روز تشکیل جلسه که مصادف با روز پرداخت حقوق‌بود کارگران پس از آنکه پول گرفتند محل کار را ترك گفته و فقط معدودی در جلسه‌شرکت کردند هنگام سخنرانی ناطق که از دوستی لهستان و شوروی صحبت‌می کرد چند ملوان اندونزی و مصری نیز حضور یافتند . وضع ظاهر و سرو لباس آنها بهتر از کارگران لهستانی بود و همین موضوع موجب گردید که زمزمه اعتراض از میان حضار بلند شود . یکی فریاد زد تبلیغات کافی است و دیگری گفت ما می خواهیم مثل اشخاصی‌که در غرب هستند زندگی کنیم . و حتی چند نفر شعار ضد خروشچف دادند و دامنه تظاهرات بالاگرفت تا آنجا که پلیس مامور کارخانه ها ناگزیر از مداخله‌گردید.

کنفرانس مبارزه باسرطان

امید جدیدی برای منکوب‌کردن این بیماری مهلك پیدا شده است

توکیو ـ۹ اکتبر ـ آسوشیتدپرس ـ **در کنفرانس بین‌المللی سرطان که امروز در توکیو پایتخت ژاپن تشکیل شد متجاوز از دویست کارشناس‌طراز اول مبارزه با سرطان شرکت‌کرده‌اند این کنفرانس مدت دو هفته‌در توکیو جلسات خود را ادامه داده و پزشکان و کارشناسان عالی مقام آخرین‌تجارب خود را در راه مبارزه با این بیماری مهلك با یکدیگر در میان خواهند گذارد باین طریق امید میرود که کنفرانس مبارزه با سرطان توکیو دریچه تازه ای در راه منکوب کردن این بیماری مهلك بگشاید و تبادل‌نظر دانشمندان عالی مقام ، آنان را به کشف راه های جدیدی‌برای نابودکردن آن راهنمائی کند .**

کنفرانس بدعوت اتحادیه‌بین‌المللی مبارزه علیه سرطان و مجمع سرطان شناسی ژاپن تشکیل شده است .

فروش‌مزایده‌کارخانه‌کنسرو ماهی بندرعباس

وزارت صنایع و معادن کارخانه کنسرو ماهی بندر عباس را باکلیه اراضی متصرفی طبق اسناد مالکیت موجود باماشین آلات‌ـساختمانها‌ـابزار ویدکیها ـ تجهیزات ووسائل و لوازم‌اداری طبق صورت اموال ودفاتر کارخانه (باستثنای‌وجوه نقد و موجودی ـ مواد اولیه ـ محصول ساخته شده ودر جریان ساخت) باکلیه حقوق‌قانونی آن از طریق مزایده باشرائط زیربفروش می‌رساند :

۱ـ مزایده مربوط بتمام کارخانه‌ومجموع‌قسمت‌های فوق‌الذکر بوده و برنده مزایده کسی است که بالاترین قیمتهارا پیشنهاد نماید .

۲ـ حداقل شرائط بصورت ۲۰ در صدنقد و بقیه باقساط مساوی سالیانه ازتاریخ‌تحویل تا۷سال خواهد بود .

۳ـ پیشنهاددهندگان باید مبلغ یك‌میلیون(۱۰۰۰۰۰۰) ریال سپرده بحساب شماره ۱۵۴۴ شعبه فردوسی بانك ملی ایران بنام وجوه‌حاصله‌از فروش کارخانجات تودیع و رسید آن را ضمیمه پیشنهاد لاك ومهر شده نموده و باذکرعبارت (مربوط بمزایده کارخانه کنسرو بندرعباس) روی پاکت تاآخر وقت اداری روز سه شنبه‌اول آذرماه ۱۳۳۹ بدبیرخانه سازمان‌مرکزی‌شرکت های صنعتی و معدنی وزارت صنایع ومعادن‌تسلیم‌نمایند . بهرگونه پیشنهاد ـنامه و تلگراف که بعد از ساعت فوق برسد ترتیب اثر داده‌نخواهد شد .

٤ـ پیشنهادات درساعت ۱۱ صبح روزچهارشنبه دوم آذرماه ۳۹ در تهران وزارت صنایع و معادن باز و قرائت خواهد شد . حضورپیشنهاددهندگان در جلسه مزایده آزاد است .

۵ـ پیشنهاددهنده باید نام و نشانی‌صحیح‌خود و مبلغ پیشنهادی را منجرا در پیشنهاد ارسالی قید و تصریح نماید .به‌پیشنهادات فاقد سپرده‌ویاپیشنهاداتی که چك ضمیمه داشته باشد و همچنین به‌پیشنهادات مشروط و مخدوش وغیرصریح یاخلاف شرائط‌اعلان‌ترتیب‌اثرداده‌نخواهدشد

٦ـ کلیه هزینه‌های‌مربوطه‌از قبیل مخارج‌دفترخانه و مالیات معامله و عوارض و غیره بعهده خریدار است .

۷ـ هرگاه برنده مزایده از تاریخ‌ابلاغ‌وزارت صنایع و معادن بمدت یکماه از انجام معامله و پرداخت پیش قسط خودداری نمایدسپرده او بنفع وزارت صنایع و معادن ضبط خواهد شد .

۸ـ کارخانه تااتمام پرداخت کلیه اقساط موضوع ماده ۲ در وثیقه وزارت صنایع و معادن خواهد بود .

۹ـموجودی مواد اولیه ـ محصول تمام شده‌و محصول در جریان ساخت که طبق این اعلان از فروش مستثنی شده‌است درموقع تحویل کارخانه بقیمت روز بازار ارزیابی شده و بهای آن باتوافق طرفین از خریدار دریافت‌خواهدشد.

۱۰ـعلاقمندان میتوانند همه روزه درساعات‌اداری عین دارائیهای کارخانه را درمحل‌ملاحظه نمایند و اسناد مزایده را از امور فروش‌کارخانجات وزارت صنایع و معادن دریافت دارند .

۱۱ـشرکت درمزایده و تسلیم پیشنهادبمنزله قبول شرائط و طرح قرارداد معامله که جزو اسناد مزایده است می‌باشد و بنابراین‌پیشنهاددهنده باید اسناد مزایده را ضمن تسلیم پیشنهاد امضاء و به‌وزارت صنایع و معادن‌تسلیم کند .

۱۲ـ وزارت صنایع و معادن در رد یاقبول‌هریك یاکلیه پیشنهادات مختاراست .

آـ۲۵۸۶۰ ۱ـ٤ وزارت صنایع‌و معادن

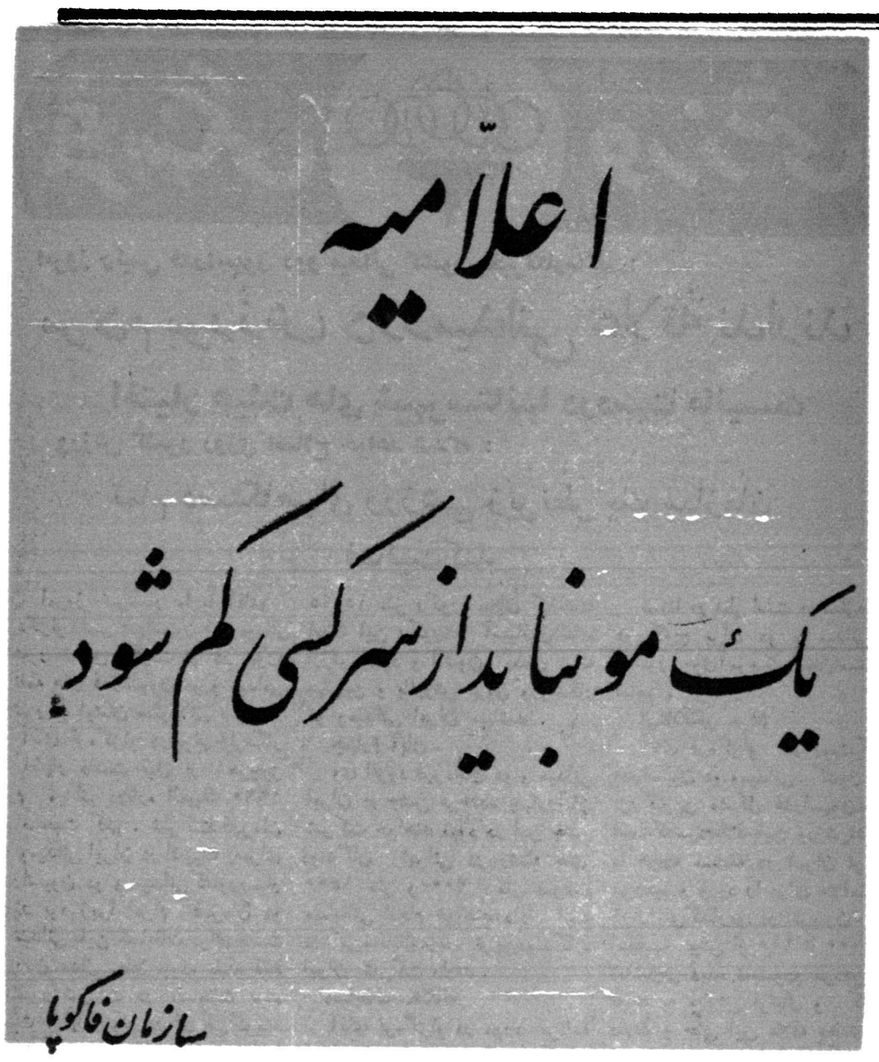

این مسئله‌ایست‌که باید مورد توجه قاطبه ملت قرارگیرد

آـ ۲٦۲۲٦

هیلمن
تحویل اروپا

برای مسافرین محترم اروپا که مایلند بااتومبیل شخصی بایران مراجعت و از سیاحت درکشور های مختلف وشهرهای زیبای بین راه حداکثر استفاده را بفرمایند تسهیلاتی درنظرگرفته‌شده که بتوانند اتومبیل هیلمن را درایران خریداری ودرهرکشور از اروپا تحویل بگیرند . برای معامله واطلاع بیشتر بنماینده انحصاری‌مراجعه فرمائید

آـ ۲٦۲۵۸

آـ ۲٦۲٤٦

فرهنگی ورزشی

امروز رئیس فدراسیون دوو میدانی کشور بخبرنگارماگفت:

مردم بورزش دوومیدانی علاقه ندارند

اختیار هیئت های شهرستانها دردست مانیست

ورزش کشور روزی اصلاح خواهد شدکه :

تمام دستگاههای ورزشی زیرنظر یك سازمان فعالیت کند

امروز خبرنگار ما با آقای قره‌گزلو رئیس فدراسیون دوو میدانی کشور تماس گرفت و در مورد برنامه های فدراسیون دو و میدانی کشور از ایشان سئوالاتی نمود .

آقای قره‌گزلو درجواب‌خبرنگار ما اظهار داشت قبل از هرچیز لازم میدانم درباره المپیك ۱۹۶۰ رم صحبت کنم . شرکت قهرمان دو ومیدانی ایران در المپیك رم‌برای فدراسیون دو و میدانی کشورو‌بسیار مفید بود زیرا اعزام قهرمان دو و میدانی باین مسابقات برای‌بدست آوردن مدال طلا نبوده بلکه فقط بمنظور شرکت در مسابقات بوده است . از اینکه عده‌ای می‌گویند هیئت ورزشی ایران در رم با۱۸ ورزشکار ۲۵ سرپرست شرکت کرد . و شرکت مربیان اضافی‌را دراین مسابقات انتقادمی‌کنند ، من با عقیده این عده از مردم مخالفم و معتقدم که‌در مسابقات بعدی ۲۰ ورزشکار با ۵۰ سرپرست شرکت نمایند زیرا ورزشکاران و مربیان و سرپرستان ورزشی ما در مقابل دستگاه ناقص ورزشی قادر بمبارزه با کشور های جلو افتاده نیستند بگذارید لااقل مربیان ورزش کشور این تشکیلات ورزشی را از نزدیك ببینند و درطرز کار خود تغییراتی مطابق پیشرفت امرورزش در جهان بدهند .

ما نمی‌توانیم بدون مطالعه و شرکت در مسابقات بزرك رقیب خطرناك و سرسخت کشور های جلو افتاده باشیم از این جهت احتیاج داریم که با اعزام مربیان خود باینگونه مسابقات بر فهم ورزشی آنان افزوده و ازآنان‌بیشتر استفاده کنیم .

رکورد جهانی

آقای قره گزلو در مورد رحمانی قهرمان پرش طول ایران افزود که رحمانی در قسمت پرش طول ۷٫۱۸ متر و در پرش سه گام ۱۵٫۲۵ متر رکورد بجای گذاشته است این رکورددر آسیافوق‌العاده ارزش دارد و اکنون بدون شك بهترین و باارزش ترین ورزشکار دو ومیدانی ایران میباشد .

چهارم آبان

وی افزود قهرمانان دو و میدانی ایران در جشن فرخنده چهارم‌آبان شرکت خواهند نمود در این جشن دوندگان ایرانی در رشته های ۱۵۰۰ متر و ۲۰۰ متر سرعت مسابقاتی انجام خواهند داد . البته در این‌مسابقات‌زبده ترین‌دوندگان ایران شرکت دارند .

مسابقات دهگانه

آقای قره‌گزلو در مورد برنامه فدراسیون دو و میدانی کشور اظهار داشت چون تا چهارم آبان سال جاری عمر فدراسیون های ورزشی کشور پایان می‌یابد و معلوم نیست که در سال ورزشی آتی چه کسانی فدراسیونها را در دست خواهند گرفت از اینرو فدراسیون دو و میدانی برای بعداز چهارم آبان برنامه ای ندارد ولی از این فرصت کوتاه تا چهارم‌آبان استفاده شده‌است و مسابقاتی در رشته ده گانه بین قهرمانان دو و میدانی ایران ترتیب داده شده‌است این مسابقه در روزهای ۱۹ و۲۰ و۲۱ مهرماه در تهران انجام خواهد شد .

بعداز چهار آبان

و ضمنا در نظراست که بعد از چهارم آبان در صورتیکه مجددا رئیس فدراسیون دو و میدانی کشور باشم مسابقاتی در رشته دهگانه بایکی از کشور های همسایه‌ترتیب دهم . البته انجام این مسابقه با کسب اجازه از پیشگاه اعلیحضرت همایونی خواهد بود و قهرمانان ایرانی که در این مسابقه شرکت خواهند کرد . همان قهرمانانی هستند که در مسابقات دهگانه‌مهر ماه انتخاب خواهند شد .

ضمنا در نظر است در سال‌جاری دو کوچ برای دو و میدانی از کشور های‌آمریکاوآلمان‌استخدام نمایم .

بی‌علاقگی مردم

آقای قره‌گزلو درباره‌مشکلات فدراسیون دو ومیدانی کشورگفت بزرگترین مشکل فدراسیون‌ما این است که‌مردم‌علاقه‌باین ورزش‌ندارند ما هرچه مسابقه در تهران ترتیب می‌دهیم و ورود را برای علاقمندان آزاد می‌گذاریم در تریبون های امجدیه بیش از ۱۰۰ تا ۲۰۰ نفر تماشاچی دیده نمیشودو مردم‌بیشتر توجه به ورزش فوتبال و کشتی دارند و حتی این علاقه بحدی در مردم رسوخ کرده‌است که‌بکودکان خود اجازه نمی‌دهند بغیر ازورزش مورد علاقه خودشان که‌همان‌فوتبال و کشتی میباشد در ورزشهای دیگری‌شرکت‌نمایند . دیگراینکه بودجه فدراسیون برای تعمیم این رشته بسیار ناچیز است.اگربودجه کافی در اختیار فدراسیون باشد قهرمانان بسیار با استعدادی در شهرستانها وجود دارند با مسافرت مربیان به شهرستانها قهرمانان برجسته شهرستانها گلچین‌خواهند شد . زیرا در شهرستانها تفریح و گردش کمتراست و جوانان‌نسبت بورزش علاقه بیشتری دارند و مشکل بزرك‌دیگری که ماراتهدید بنابودی می‌کند دشمنی‌های‌شخصی میباشد که روی اغراض شخصی دستگاه ورزشی کشور را از کار انداخته است .

یك سازمان

بعقیده من روزی‌ورزش‌درکشور ما اصلاح خواهد شد که تمام سازمانهای ورزشی کشور زیرنظر یك سازمان فعالیت کند در حال حاضر تربیت بدنی فرهنك ازیك طرف تربیت بدنی دانشگاه ازطرف دیگر و سازمان تندرستی نیز از اینطرف هریك‌باسلیقه‌های‌بخصوصی که یکدیگر را نیز قبول ندارند فعالیت خود را شروع نموده‌اند . معلمین ورزشی کشور بایستی از یکنفر حساب ببرند بایستی دستگاه ورزشی فرهنك ، دانشگاه ،سازمان تندرستی یکی بشود و فعالیت نماید . البته لازم بتذکر است که درصورت یکی شدن کلیه مزایای سازمانها دریکجا جمع‌میشود. در این صورت فدراسیون برنامه‌کار خود را می‌فهمد می‌داند که دیگر مسئولیت ورزشکاران دانشگاه ـ مدارس ـ وباشگاهها در دست او است وبایستی بیشتر فعالیت نماید .

شهرستانها در اختیارمانیست

رئیس فدراسیون دو ومیدانی در مورد هیئت های شهرستانها به خبرنگار ما گفت‌فدراسیون چندین سال است برای پیشرفت ورزش در شهرستانها زحمت کشیده است سال گذشته ۲۰ هزار تومان‌وسائل دو و میدانی خریداری شد و در اختیار قهرمانان تهران‌وشهرستانها قرارداده شد . ولی نکته قابل تذکر اینجاست که هیئت های شهرستانها در اختیار ما نیستند هرکدام جداگانه فعالیت میکنند ودر مسابقات قهرمانی کشور اغلب شرکت نمی کنند و هیچ‌دستگاهی وجود ندارد که ما شکایت این هیئت ها را بکنیم به فرماندار و استاندار و مدیر کل فرهنك‌نامه می‌نویسیم اصلا جواب ما را هم نمی‌دهند بسازمان مراجعه می‌کنیم گویا اختیار آنها از دست سازمان هم خارج می‌باشد البته این عدم همکاری ها بیشتر روی اصل اغراض شخصی میباشد که مثلا چون فلان مدیر تربیت بدنی بیکی از دوستانش در فدراسیون دو و میدانی ظلم شده‌است قهرمانان دو و میدانی را در شهرستان خود قربانی رقابت خود با آن‌آقائی که در تهران باو ظلم شده است می‌کند .

مثلا شهرستان پهلوی با پیست قانونی و زیبائی که در اختیار دارد امسال در مسابقات قهرمانی‌کشور شرکت نکرد . یکی نیست که از این شهرستان بپرسد که چرا قهرمانان خود را امسال درمسابقات شرکت ندادی ؟

بازدید از غار مغان

چندی قبل خانم مهری زرافشان باتفاق آقایان ناصر مهتدی ، احسانی ،و خورشیدی ازغار مغان مشهد بازدید نموده و پس از بازدیدتمام شعبات غارو امضاء دفاتر یادبود به‌مشهد مراجعت نمودند.

نمایشگاه آلمان در اختیار دانشکده فنی قرار خواهد گرفت

درسال جاری دانشکده فنی در حدود صدنفر بیشتر از سال گذشته پذیرفته است درتماسی که‌خبرنگار مابا‌آقای مهندس ریاضی رئیس دانشکده فنی گرفت وی اظهار داشت.

هدف ما از تشکیل کلاس مقدماتی آماده کردن دانشجویان حائز شرائط برای ورود بدانشکده است چون فارغ‌التحصیلان دبیرستان ها آمادگی ورود بدانشگاه را ندارند

پس‌از اتمام نمایشگاه آلمان ساختمانهای آن در اختیاردانشکده فنی گذاشته خواهدشد و ماکارگاه های دانشکده را بساختمانهای فوق منتقل خواهیم کرد واز هم‌اکنون نیز دستگاههای جدیدی به خارج سفارش داده‌ایم .دانشجویان کلیه تعلیمات عملی خودرا در آن‌کارگاه ها انجام خواهند داد.

درمحل کارگاههای فعلی سالن های بزرك وآمفی‌تئاتربرای‌دانش ـ جویان بوجود می‌آید باپیش‌بینی هائی که‌شده‌درآینده تعدادبیشتری دانشجو می‌توانیم بپذیریم .

اعزام دانشجو بخ ارج

ضمنا بابورسی که شرکت ملی نفت در اختیار ما گذاشته است شاگردان‌ممتازرا بخارج میفرستیم تادر رشته اختصاصی خود تحصیل نمایند.

دستیاران نیز بابورس شرکت ملی نفت‌به خارج فرستاده می‌شوند وبه‌آنها روزی سه‌لیره خرج‌تحصیل داده خواهد شد.همچنین باهمکاری وکمك انستیتو نفت فرانسه یك آزمایشگاه شیمی در دانشکده افتتاح شده است که دستیاران تجسسات شیمی نفت را انجام می دهند بدستیارانی که در ضمن کار درآزمایشگاه مراحل تحصیلی‌عالی رابگذرانند دکترا داده می‌شود.

آقای مهندس ریاضی در خاتمه اظهارداشت .

مابرای دانشجویان ممتاز امتیازات زیادتری قائل خواهیم شد وکمك های شایانی به‌آنها مینمائیم.

آمار جالبی از فرهنك

در مراسم جشن مهرگان که در پیشگاه شاهنشاه در تالار فرهنك برپا گردید آقای دکتر عیسی‌صدیق وزیر فرهنك‌ضمن گزارشی که بعرض شاهنشاه رسانید فهرست اقدامات وزارت فرهنك را درسال تحصیلی ۳۸ـ ۱۳۳۹ باین شرح به پیشگاه شاهنشاه‌تقدیم داشت .

بودجه فرهنك

بودجه وزارت‌فرهنك در سال ۱۳۳۸ بغیر از بودجه دانشگاه تهران مبلغ ۵٫۲۱۴٫۹۲۳٫۳۵۷ ریال بوده که نسبت بسال۱۳۳۷ مبلغ ۵۲۸٫۲۷۶٫۳۵۷ ریال افزایش داشته واین اعتبار اضافی باین شرح برای مصارف مخصوص اختصاص داده شده است:

توسعه تعلیمات ابتدائی ۱۳۰٫۹۳۵٫۱۸۷ ریال
توسعه تعلیمات متوسطه ۱۱۶٫۸۳۲٫۹۵٤ ریال
فعالیت های اداری ۱۱۰٫۵۰۸٫۲۷۹ ریال
فعالیت های اداره کل هنر های زیبا ۳۱٫۲۱۱٫۹۳۰ ریال
فعالیت های دانشکده های شهرستان ها ۲۸٫۱۲۵٫۰۰۰ریال
مخارج اعزام محصل به خارجه ۲۶٫۲۵۰٫۰۰۰ ریال
فعالیتهای‌تعلیمات اساسی‌وتعلیمات اکابرومبارزه بابیسوادی ۱٤٫۵۷۳٫٤۹٤ ریال
روابط فرهنگی ۱۳٫۲۷۹٫۰۰۰ ریال
دانشسرای های مقدماتی ۵٫۰۸٦٫۲۷٤ ریال
باستانشناسی ٤٫٦٤۰٫۰۰۰ ریال
تعلیمات حرفه ای و کشاورزی ۱٫۹۹۹٫۹۵٤ ریال
دانشسرای عالی تهران ٤٤٫۸۲۵٫۰۰۵ ریال

درسال ۱۳۳۸ برای‌دانشسرای عالی‌بودجه مستقل جداگانه‌ای اختصاص یافت در حالی که درسالهای قبل وزارت فرهنك فقط مبلغی به عنوان کمك بدانشسرا اختصاص میداد وبقیه آن از بودجه دانشگاه تامین میشد وبااین اقدام جمع کل بودجه دانشسرای عالی تهران در سال ۱۳۳۸ بالغ بر ۵۱٫٦۲۵٫۰۰۰ ریال بوده است .

آمار مدارس

کودکستان ها ۲۸٦ باب افزایش نسبت بسال قبل ٦باب
دبستان ها ۹۲۸۹ باب افزایش نسبت بسال قبل ۸۰۱باب
دبیرستان ها ۱۱٦۳ باب افزایش نسبت بسال قبل ۳۸باب
دانشسراها ۵۵ باب افزایش نسبت بسال قبل ۳ باب
مدارس عالی ٤۲ باب افزایش نسبت بسال قبل ۵باب
جمع کل مدارس در سال تحصیلی ۳۸ـ۱۳۳۹ بالغ بر ۱۰۹۳۵ باب می باشد که نسبت بسال گذشته مجموعا ۸۸۹ باب در سراسر کشور افزایش یافته است .

آمار محصلین کشور

عده کودکان کودکستان ها ۱۷٫۰۵۸ نفر افزایش نسبت بسال قبل ۹٤۸ نفر
عده دانش آموزان دبستان ها ۱٫۳۲۷٫۳۷٦ نفر افزایش نسبت بسال قبل ۱۵۱٫۵٦۱ نفر
عده دانش آموزان دبیرستان ها ۲۵۲٫۷٤٦ نفر افزایش نسبت بسال قبل ۳۳٫۹۱۲ نفر
عده دانشجویان دانشکده ها ۱۷٫۱۷۲ نفر افزایش نسبت بسال قبل ۲٫۷۳۳ نفر
عده دانشجویان مقیم خارج از کشور ۱٤٫٤۱۲ نفر افزایش نسبت بسال قبل ۲٦۷۰ نفر
عده دانشجویان دانشسرا ها ٤٫٤۷٦ نفر افزایش نسبت بسال قبل ۸۵٦ نفر
عده دانش آموزان دبیرستان های کشاورزی ۱٫۸۷ نفر افزایش نسبت بسال قبل ۱۵۳ نفر
عده هنرجویان هنرستان ها ومدارس حرفه‌ای ۷٦٤۳ نفر افزایش نسبت بسال قبل ۱۰۸٤ نفر
عده دانش آموزان دارالتربیه ها ٦۵۰ نفر کاهش نسبت بسال قبل ۲۳٦ نفر
عده دانش آموزان آموزشگاه های ملی شبانه ۱۹٫۵٤۵ نفر افزایش نسبت بسال قبل ٦۵۰۲ نفر
عده دانش آموزان کلاس های مبارز ه‌با بی سوادی‌اکابر ارتش ـ ژاندارمری وشهربانی ٤٤۱٫٤۱۰ نفر افزایش نسبت بسال قبل ۲۱٫۸٦٤ نفر .
عده دانش آموزان مدارس قدیمه ۱۲٫۹٤۲ نفرکاهش نسبت بسال قبل ۱٤۷۷ نفر
عده دانش آموزان مکتب خانه ها ۸۵۰۵ نفر افزایش نسبت بسال قبل ٤۷۱ نفر
عده کل دانش آموزان درسراسر کشور جمعا۲٫۱۲٤٫۱۲۲ نفر که نسبت به سال قبل ۲۲۰٫۹٤۱ نفر افزایش یافته است باید توجه داشت از این عده ۱٫٦٤۲٫۷۲۰ نفر تعداد دانش آموزان کشور می باشد و بقیه کسانی هستند که در کلاس ها و آموزشگاه ها و مراکز اختصاصی تحصیل می کنند واز طرفی چون عده محصلین در ظرف سال متغییر است رقم فوق تعداد دانش آموزان کشور را در فروردین ماه ۱۳۳۹ نشان میدهد .

بقیه در شماره آینده

از : اسپهانی

ورزش تنیس درمعرض خطر

فدراسیون بین‌المللی تنیس در پاریس یك جلسه پر خطرتشکیل داد و در شرائط بسیار بغرنج توانست عجالتا ورزش تنیس را از خطر «پروفسیونلیزم» نجات دهد .

چندی پیش ژاك‌کرامر آمریکائی صاحب سیرك تنیس حرفه‌ای بفدراسیون اطلاع داد که در مورد پیشرفت ورزش تنیس پیشنهاد جالبی دارد و لازم است برای ارائه و دفاع ازپیشنهاد خود در جلسه‌فدراسیون بین‌المللی شرکت نماید .

فدراسیون بین‌المللی تنیس از کرامر دعوت کرد نظریه خودرا در جلسه فدراسیون مطرح نماید .

گرامر در حضور هیئت مدیره فدراسیون بین‌المللی تنیس‌گفت: اکنون که‌ورزش‌تنیس درهمه جاتماشاچی خودرا ازدست میدهد برای نجات آن فقط یك‌راه‌حل موجود است باید فدراسیون بین المللی به بازیکنان حرفه‌ای اجازه دهد که در مسابقات مهم با بازیکنان‌آماتور روبرو شوند . زیرا آماتورها در این صورت می‌توانند از تجربیات حرفه‌ای ها استفاده نمایند و سطح بازی خود را بالا ببرند .

در هیئت مدیره فدراسیون بین‌المللی تنیس نمایندگان آمریکا واسترالیاپیشنهادگرامررا مساعد تلقی‌کردند ولی‌نمایندگان‌کشورهای دیگر آنرا رد نمودند و اصولا اجازه ندادند این بحث ادامه پیدا کند .

گرامر از رد شدن پیشنهاد خود سخت ناراحت شد و پس از جلسه به خبرنگاران گفت : حالا که فدراسیون نظریه مرا قبول‌نکرد من هم همه بازیکنان معروف آماتور را خواهم خرید واجازه نخواهم داد تنیس آماتوری پیشرفت کند» .

کرامر بعد به خبرنگاران اسامی بهترین بازیکنان آماتور را نشان داد و گفت :«این بازیکنان در سال آینده به سیرك من داخل خواهند شد .»

علل‌رد پیشنهاد کرامر این بوده است که او می‌خواست‌فدراسیون بین‌المللی را ببهانه پیشرفت تنیس آماتوری و کسب تجربه غافلگیر کند و در نتیجه جای خود را رسما در تنیس آماتوری بازکند .

کرامر اصولا از راه تنیس حرفه‌ای زندگی میکند و کار او هر سال خریدن بهترین بازیکنان تنیس آماتور جهان‌است .

در آمریکا معروف است «هرکسی‌به‌سیرك کرامر وارد شود‌دیگر محال‌است‌ازآنجا خارج‌گردد.»

ما برای کسب اطلاع بیشتر با آقای آروین نایب رئیس فدراسیون تنیس ایران تماس گرفتیم . آقای آروین گفت رد پیشنهاد کرامر بسیار صحیح‌بوده است .زیرتنیس حرفه‌ای باتنیس‌آماتوری خیلی فرق دارد . اصولا بسیار مشکل است تنیسورهای آماتور بتوانند در مقابل حرفه‌ای های معروف طاقت آورند .

همان کرامر ترابرت بازیکن معروف استرالیائی را با پول‌کلان خرید و خواست برای بازیکنان حرفه‌ای رقیب بتراشد . ترابرت‌معروف آماتور با «کنزالس» بازیکن مشهور صد مسابقه داد و از این صد مسابقه فقط‌توانست ۴۷مسابقه‌را ببرد . در صورتیکه قبل از مسابقات همه تصور می‌کردند ترابرت اعجوبه تنیس دنیا است .

البته بالاخره ورزش تنیس هم در مقابل فشار حرفه‌ای ها متزلزل خواهد شد ولی فعلا بهر ترتیبی باشد باید از تنیس آماتوری دفاع کرد .

دعوت تیم‌کشتی سبزوار به‌تهران

ساعت ۲بعداز ظهر روز پنجشنبه ۲۱ مهرماه تیم کشتی سبزوار بدعوت باشگاه تهران جوان واردتهران خواهد شد و ساعت٤ بعد ازظهر روز جمعه ۲۲ مهرماه مسابقه کشتی دوستانه‌ای بین تیمهای کشتی تهران‌ـ جوان و سبزوار در محل باشگاه تهران جوان انجام خواهد شد. بقرار اطلاع‌بافتخار ورودتیم کشتی سبزوار درآن‌شب برنامه های هنری جالبی نیزدر محل باشگاه انجام خواهدشد.

۲۸ دست لباس ارتش‌ایران قدیم

بطوریکه ازهنرهای زیبای کشور اطلاع میدهند :

کارگاه خیاطی اداره کل موزه هاو فرهنك عامه زیر نظر خانم امیر ابراهیمی از روی مدارك تاریخی تعداد ۲۸دست لباس ارتش ملی ایران قدیم راتهیه نموده بودکه از این لباسها در نمایشنامه « آرش تیر انداز » که روز شانزده مهر بمناسبت جشن مهرگان توسط گروه نمایشی اداره هنرهای دراماتیك در پیشگاه اعلیحضرت همایونی اجرا گردید استفاده شد .

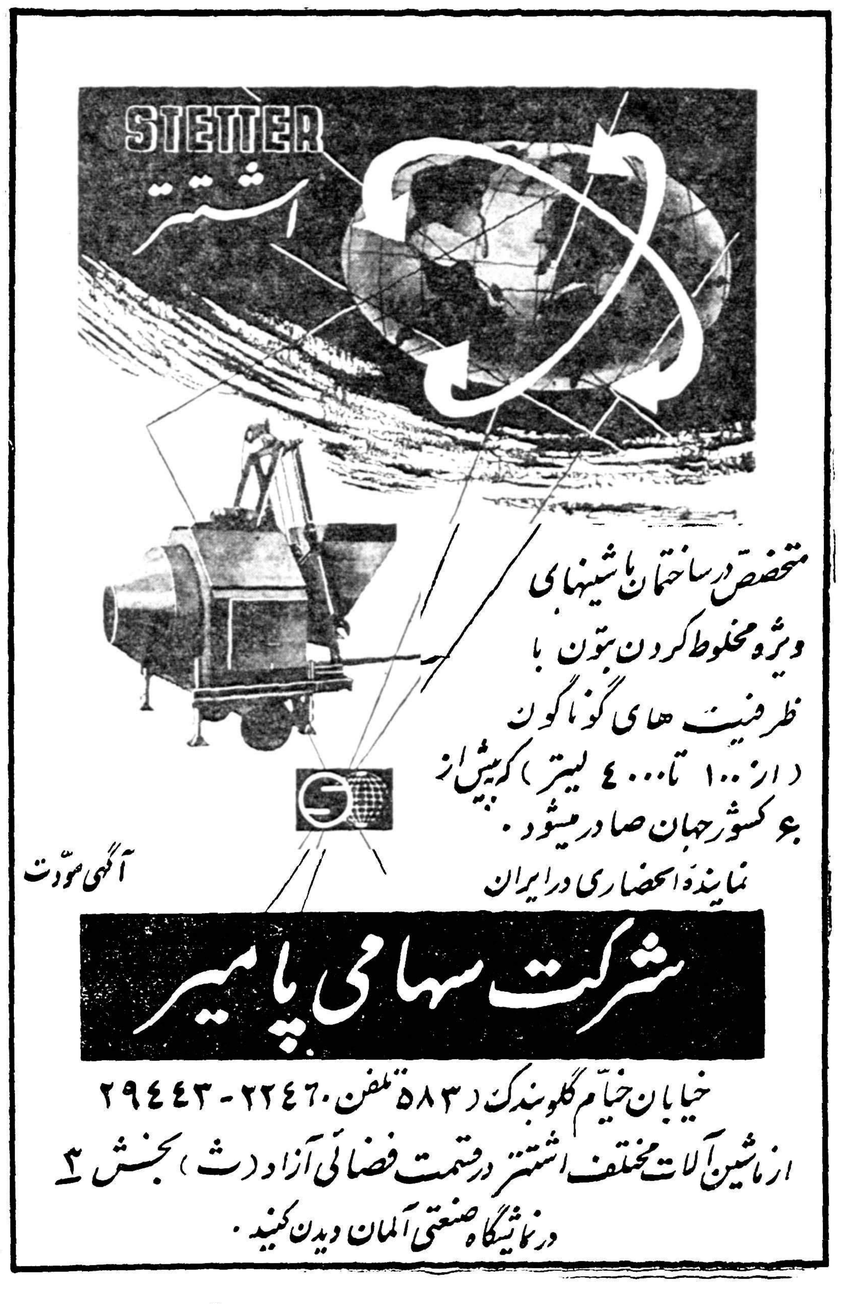

آ ـ ۲٦۲٤٤

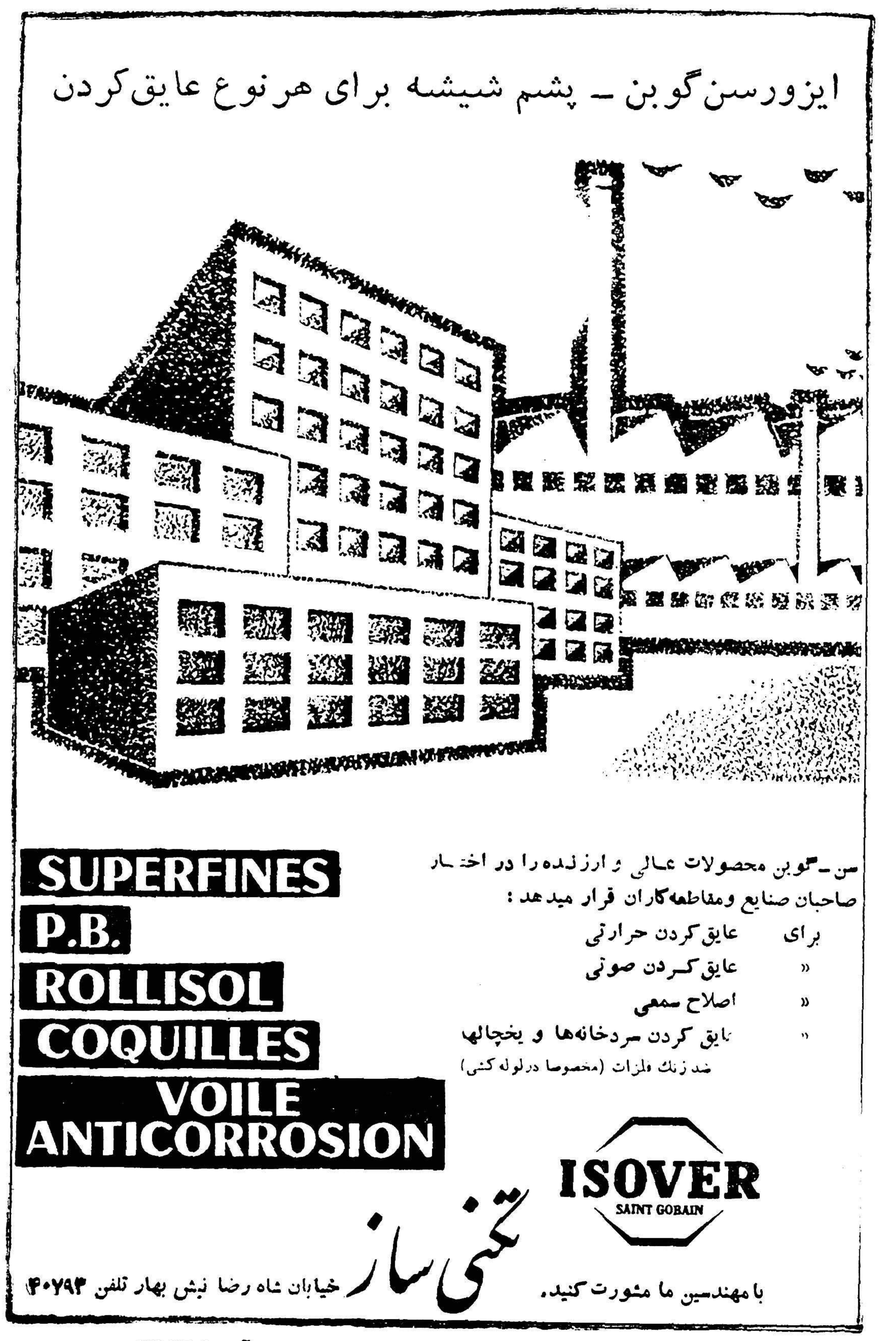

آ ـ ۲٦۲٦٤

عبور از پنج قاره

ستون کرسی آزاد

تعلیمات ابتدائی

«مشکلات، نقائص و راه اصلاح آن» عنوان بحث تازه ستون کرسی آزاد است

شماهم میتوانید باارسال نظرات خود دربحث جدیدماشرکت کنید

از آغل بجای کلاس استفاده میشود

نوشته: منوچهر گودرزی
آموزگار فرهنگ شهرستان الیگودرز

اجرای مسابقات متعدد رادیو اگر ضرری نداشته باشد لااقل این حسن را دارد که بمعلومات جوانان خودمان پی‌می‌بریم . جوانی که‌چند کلاس‌درس خوانده و خودرا باصطلاح صاحب معلومات کافی میداند «اگر نمیدانست در مسابقه شرکت‌نمی‌کرد» از جواب دادن بساده ترین سئوال عاجز است وقتی از او می‌پرسند که آقاجان یك من آهن سنگین‌تر است یا یك من پنبه ؟بادی بگلو می‌اندازدو می‌گوید یك من آهن . وقتی دلیل از او می خواهند میگوید: اینکه‌معلوم‌است‌چون آهن از پنبه سنگین تر است . اینست سطح فکرو معلومات جوانان امروزی ما و آنوقت انتظار هم داریم که این جوانان فردای این مملکت را بهتر سازند . وضع فرهنگ امروزی‌ماشبیه عمارتی است رفیع و بلند که فقط ظاهر آنرا آراسته باشند ولی در باطن جز خرابی وویرانی دیگرمشاهده نمی‌شود . دردهایکی دوتا نیستند.

در یك‌محیط کوچك مدرسه مدیر با ناظم بداست ، ناظم با معلم درافتاده است . و معلم هم تلافی آنرا سر شاگرد بیچاره درمی‌آورد وشاگرد هم این دردها رابصورت‌عقده‌ای در دل نگه میدارد . اگر دقیقا ملاحظه کرده باشید اکثر شاگردان مدارس ما بچه هائی هستند گوشه گیر و کم حرف که از اجتماع گریزانند . شاگردوقتی بمدرسه می‌آید نمی‌داند که برای‌چه درس میخواند ، او هدفی ندارد .روزی از یکی از شاگردانم پرسیدم که هدف تو ازدرس خواندن چیست و میل داری درآینده چه کاره شوی ؟ شاگرد جواب داد:میخواهم کارمند اداره‌ای شوم . این جواب شاگرد حقیقت تلخی رابمن فهماند ، فهمیدم که شاگردان ما مرد میدان عمل نیستند . آنها طوطی‌وار درس میخوانند و فردا که فارغ‌التحصیل‌شدند آنهارافراموش می‌کنند وتنها چیزی که برای‌آنها باقی میماند ورقه‌ای‌است بنام دیپلم یا لیسانس. گناه‌این انحراف بگردن کیست ؟ بعقیده من تامدارس حرفه‌ای درمملکت ماتوسعه پیدانکند این درد بزرك دوانخواهد شد .

مشکل دیگر که در راه تعلیمات ابتدائی وجود دارد موضوع‌شاگردان کلاس اول تا چهارم ابتدائی است که بدون امتحان حق ارتقاء بکلاس‌بالا تر را پیدامی‌کنند معلم وقتی می‌بیند که شاگردانش اگر هم زرنگ‌یا تنبل باشند سال دیگربکلاس بالاتر میروند چندان کوششی برای پرورش اونمی نماید فکر نکنید که دراین مورد معلم گناهکار است ، خیر . مشکلات زندگی باو اجازه این کار را نمی‌دهد. معلمی که‌باکمترین حقوق‌چرخ زندگی یك عائله سنگین رامیچرخاند، صبح وقتی سر کلاس درس حاضر می‌شود فکرش جای دیگر است . دیشب بچه‌اش مریض شده ، زنش از او خرجی برای منزل میخواهد ،طلبکار یقه‌اش را چسبیده و طلبش‌را مطالبه کرده و هزاران هزار از این گونه مشکلات در راه او موجود است . چنین آدمی با چنین گرفتاریهائی باید در سر کلاس با چهل پنجاه‌نفر بچه سروکله بزند و بآنها درس بدهد، آنها را مانند پدری مهربان تروخشك کند . من بروحیه معلمین ایرانی درودمی‌فرستم و معتقدم که اعصاب آنها را از فولاد ساخته‌اند . زیرا با این همه مشکلات که عرض‌کردم باز هم وظیفه مقدس خودرا باکمال دلسوزی ودقت انجام می‌دهند .

مشکل دیگرمناسب‌نبودن محل‌درس است :

من کاری بمدارس تهران ندارم که‌اکثرا دارای ساختمانهای خوبی هستند ،سری‌بشهرستانهای کوچك (مثل الیگودرز) بزنید . کلاسهابقدری تنك و تاریك است که انسان از داخل شدن به‌آنها احساس وحشت می‌کند ، بوی نم و رطوبت که معلوم می کند این اطاق سابقا محل نگهداری حیوانات بوده یا انباری بوده که‌فعلا محل تشکیل کلاس درس شده است. هیچ‌گونه از شرایط بهداشتی دراین گونه مدارس رعایت نشده‌است .کف اطاقها آجر فرش نیستند . درنتیجه شاگرد بینوا درآخرسال‌تنهاهدیه‌ای که‌باخود از مدرسه می‌برد رماتیسم، سل وانواع واقسام امراض‌است .

مشکل دیگر عدم همکاری بین خانه‌و مدرسه است :

سال اولی که من بخدمت فرهنگ درآمدم مدیر مدرسه ما از اولیاء محصلین دعوت کرد آنها هم آمدند، نشستند ، گفتند و بر خاستند ودرنتیجه پولی جمع کردند و برای شاگردان بی بضاعت لباس و کتاب خریدند . وسال بعد وقتی دعوتنامه ها را برای آنها فرستادند فقط دونفر آمدند و بقیه ازآمدن ببهانه‌های‌مختلفی خودداری کردند وآنسال انجمن‌تشکیل نشدو اطمینان دارم که هرگز هم تشکیل نخواهد شد . در این مورد من‌نمی‌توانم فرهنگ را مقصر بدانم تقصیر از خود اولیاء اطفال است که در این مورد مهم‌مسامحه وکوتاهی می‌کنند . وقتی معلم‌می‌بیند که‌آنها نسبت بسرنوشت اطفال خود بی علاقه هستند اجباری ندارد که کاسه از آش داغتر باشند .

بطور خلاصه عرض کنم تا :

۱ـمدارس حرفه‌ای بمعنای واقعی درمملکت ایجادنشود۲ـ حقوق معلم ترمیم نگردد ۳ـساختمانهای مدارس بارعایت اصول بهداشتی ساخته نشود ٤ـ همکاری صمیمانه ومداومی بین خانه و مدرسه ایجاد نگردد ٥ـ کتابخانه ، آزمایشگاه‌ووسائل ورزشی وانجمن های مختلف تشکیل نگردد: این قافله تا بحشر لنك است .

آخرین کشفیات پزشکی

درکنفرانس بین‌المللی ضد سرطان اعلام شد :

کسانیکه‌شیرمصرف‌میکنند کمتر بسرطان دچار میشوند

امروز در کنفرانس بین المللی ضد سرطان که در توکیو انعقاد یافته است دکتر «تاکشی پیرایاما» اعلام نمود که شیر دارای خواص ضد سرطانی است .

دکتر تاکشی پیرایاما که عضو انستیتوی بهداشت ژاپن می باشد اعلام نمود که بیماری سرطان معده بین کسانی که شیر مصرف میکنند بسیار نادر است . وقتی‌که اظهارات دکتر تاکشی پیرایاما در این مورد پایان یافت چند نفر دیگر از متخصصین بیماری سرطان پشت تریبون کنفرانس رفته و اظهارات او را تائید کردند معذلك چند نفر از دانشمندان دیگر در رد بیانات دکتر تاکشی پیرایاما دلائلی اقامه نمودند .

یکنفر از دانشمندانی که مخالف نظرات او بود اظهار داشت باوجود آنکه مردم افریقا و آسیا کمتر شیر مصرف میکنند با وجود این بیماری سرطان معده بین مردم این دو قاره کم است .

اینك انستیتوی بهداشت‌ژاپن‌مشغول تحقیق بیشتر دراطراف نظرات‌دکتر تاکشی پیرایاما پیرامون رابطه مصرف شیر و سرطان است .

سفیر قاچاقچی

روزال سفیر کبیر گواتمالا که اخیرا بانهام‌قاچاق‌هروئین درنیویورك بازداشت شد در این‌عکس‌دیده‌میشود. روزال با سردسته قاچاقچیان بین‌المللی مواد مخدره‌همکاری می کرد و از این راه ثروت هنگفتی بهم زده‌بود. پلس نیویورك هنگامی که روزال را بازداشت کرد در چمدانهای او ۵۰ کیلو مواد مخدره کشف شد .

دور و نزدیك

ماهی فروشی

در هلند فروشگاههای مخصوصی برای فروش ماهی تازه وجود داردو این فروشگاهها شبیه ساندویچ فروشیهامیباشد و مردم ماهی تازه‌و زنده را در دهان میاندازند و میخورند

وزن مگس

اگر مگسی را داخل شیشه سر بسته‌ای کنند و آنرا روی ترازوی دقیقی قرار دهند ، وزن‌شیشه چه‌در حالت پرواز مگس در فضای آن وچه در نشستن مگس روی دیوارها فرق نمیکند .

عسل پنبه

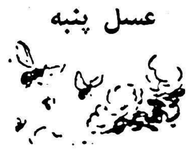

عسل پنبه‌هم یکنوع عسل است‌که مورچگان درشت ایالت جنورجیا در ایالات متحده آمریکا میسازند .

***

سرعت پست

شخصی بنام بن‌دوورین از اهالی شهر بزرك در ایالت شهر روزبرك اوریگون بسته‌ای را از یکی از نقاط جنوب اقیانوس آرام در زمان جنك بین‌المللی اخیربا پست فرستاد. این‌بسته چهارده‌سال بعد بمقصد رسید

چارلی برای چهارمین بار بادختر زیبائی ازدواج کرد

تاریخچه رقص تانگو همه‌چیزاز‌همی

تانگوکه دراوائل قرن بیستم در آرژانتین بوجود آمد درحال مرك است ورقص های سبك جدید و موزیك جاز جای آنرا میگیرد.

رقص تانگو دراوائل قرن‌بیستم برای اولین‌بار دربوئنوس آیرس پایتخت آرژانتین‌بوجودآمد وآهنك آن مخلوطی از آهنگهای اسپانیائی کوبائی وایتالیائی است لکن سالها گذشت تاتانگو یك رقص همگانی ومورد‌قبول شددرابتداعده‌زیادی‌باآن مخالف بودند وحتی یکبار پاپ‌پی دهم این رقص راممنوع ساخت و تانگو در سالن‌های بزرك ومیهمانی های باشکوه راه نداشت . لکن‌به تدریج تانگو شیوع یافت وارکستر های آن مانند قارچ درهمه‌جا سبز شد دراواخر جنك بین‌الملل اول شور وذوق تانگو کاملا پاریس را تسخیر کرد ودیگر کسی خیره خیره بکسانی که میرقصیدندنگاه نمیکرد.

لکن رقص هانیز مانند هرچه مربوط بانسان وطبیعت است‌تاریخی دارد وپس‌از مدتی زندگی از میان میرود اکنون تانگو نیز دچارهمین سرنوشت شده است وحتی در آرژانتین زادگاه آن کمتر مورد توجه است ورقص‌های جدید و موزیك جازجای آهنك ملایم و حرکات کند تانگو راگرفته‌است عده‌ای از طرفداران تانگو میکوشند که‌در آرژانتین این موزیك ورقص رادوباره زنده کنند و حتی آن را نوکرده وبشکل تازه‌ای مینوازند ولی کوشش های آنها به نتیجه‌ای نمیرسد ورقص های جدید جای تانگو را که فرتوت وپیر شده‌است میگیرد.

دراین عکس دورقاص زن ومرد آرژانتینی بطور مسخره نشان می دهند که‌در اوائل قرن بیستم تانگو را چگونه میرقصیدند.

چرا چارلی چاپلین برای همیشه آمریکا را ترك کرد ؟

نوشتهٔ: چاپلین کوچك
پسر چارلی چاپلین

چارلی، پدرم

۱۳

در نخستین روزی که تهیه فیلم در تئاتر کاپیتول نیویورك نمایش داده میشد پدرم برای نخستین بار رازی‌را که‌تا آنزمان پنهان کرده بود فاش ساخت وهنگام معرفی فیلم از «پلت گدارد» بعنوان‌همسرش نام‌برد اندکی بعد یعنی در اوایل دسامبر «پلت» «بورلی‌هیلز» راترك گفت‌ودر خانه‌ای که به‌زلزنیك تعلق داشت‌مسکن گزید. هنگامیکه پس از نمایش فیلم‌دیکتاتور در نیویورك و شهرهای بزرك شرقی امریکا به هولیوود بازگشت جدائی‌وی با «پلت» قطعی شد .

روزی در اثنای صحبت این موضوع‌را با مادر میان گذاشت و گفت :

«من‌ومادری شما دیگر توافق‌نداشتیم باین‌جهت ازهم جدا شدیم » بارفتن پلت «بورلی هیلز» بار دیگر محیط غم افزائی پیدا کرد و من وسیدنی. همیشه از روزهائی که پلت در میان‌ما بود با تاسف یاد میکردیم . پدرم میگفت :

«زندگی همین است . گاهی قیافه گریه و مناظر تاریك خود را بانسان نشان میدهد .»

پدرم که پنج سال تمام با پلت بسر برده بود پس از رفتن وی از تنهائی رنج می برد و اغلب مانند فیلسوفی ازطبیعت‌غدار ،ازاشتباهات وشکستهای خود در زندگی بتلخی یاد میکرد . برای‌ما بسیار شگفت‌انگیز بود که‌پدرم در حالی که به اوج شهرت رسیده‌بود از ناکامیها و شکست خود در زندگی شکایت میکرد. گرچه خودش صریحا چیزی نمی گفت ولی پیدا بود که شکایت وی از شکست در زندگی زناشوئی است . پس‌از رفتن پلت روزی‌بمن و برادرم سیدنی گفت :

بنظرم شما تنها موجوداتی‌در دنیاهستید که مرا حقیقتا دوست میدارید »

پس از آنکه پدرم زندگی مجرد خود را از سر گرفت دیگر می توانست بآزادی باهر کس که دلش میخواست معاشرت کند و بگردش برود معذلك این‌گردشها در نهایت اختفاء صورت می‌گرفت و میخواست حتی المقدور «سوژه» بدست روزنامه هاندهد .

گاهی مارا نیز در این گردش های شبانه همراه خود می برد .

بخاطر دارم روزی که برای نخستین بار با گاردل لاندیس بگردش میرفت مرا نیز همراهش برد .

من قبلا «لاندیس» را دیده بودم‌واورا از جان ودل دوست داشتم باین جهت هنگامیکه پدرم از من خواست که همراه آنها بروم از خوشحالی سر از پانمی‌شناختم ولی‌این شادی من‌دیری نپائید زیرا پس از شام‌عذرم‌راخواستند وخودشان بیك مجلس‌مهمانی خصوصی رفتند .پدرم مدتی نیز با «هدی‌لامار» گرم گرفته بود .او اصلازنان سبزه وگیسوان بلندرا بزنان بور وزلفهای کوتاه ترجیح میداد .

درتابستان ۱۹٤۳ «پلت»در مکزیکو از پدرم طلاق گرفت ما نفهمیدیم چقدر باو پول دادولی شایع بود که‌یك

بقیه در صفحه هفدهم

شکست عظیم دانشمندان انگلیسی

دانشمندان انگلیسی در راه مهارکردن انرژی ترمونوکلئر شکست خوردند

یك‌گرم هیدروژن برابر ده‌تن‌زغال‌سنك‌انرژی‌بوجودمی‌آورد

امروزدانشمندان انگلیسی اعتراف کردند که کوشش شبانه روزی آنها برای مهار کردن انرژی ترمونوکلئر باشکست روبروگردید دانشمندان انگلیسی پس از شش سال تحقیق و تجسس برابر ... بن بستی قرار گرفته‌اند که‌ظاهرا فکری نمیتوان برای آن کرد .

در سال ۱۹۵۸ دانشمندان‌انگلیسی با ساختن دستگاه آزمایشی «زتا» تصور کردند که میتوانند انرژی ترمو نوکلئر را مهار کنند و در زمینه صنعتی از عکس العمل‌ترمو- نو کلئر استفاده نمایند. بدین‌معنی همانطور که در مورد بمب‌هیدروژن باذوب شدن اتمهای هیدروژن‌انرژی قابل ملاحظه ای بوجود می آید در زمینه صنعت نو قادر خواهند بود انرژی ترمو نوکلئر را کنترل‌کنند

تازه های علمی

دانشمندان انگلیسی اینك باین نتیجه رسیدند که دستگاه«زتا» به نحو موثری موجب بوجود آمدن پخش نترون میگردد ولی این امر بهیچوجه بر اثر ذوب ترمو نوکلئر نیست .

اداره انرژی اتمی انگلستان‌اینك اعلام کرده است که بر اثر عدم پیشرفت‌دراین‌زمینه اینك‌دانشمندان انگلیسی تصمیم گرفته‌اند دستگاه آزمایشی جدیدی بسازند که«الیز» نام دارد .

این دستگاه جانشین«زتا» خواهد شد .

اعلامیه اداره‌انرژی اتمی بریتانیا تائید کرده است که بودجه سه میلیون لیره ای کنونی برای‌ساختن دستگاه جدید کافی نیست زیرا اینك دانشمندان انگلیسی‌مجبورند کار خود را مجددا از صفر آغاز کنند .

بدینجهت مهار کردن انرژی ترمونو کلئر که سر چشمه‌بزرگی ازانرژی خواهدبود کارفردا نیست دانشمندان انگلیسی حساب کرده‌اند که یك گرم هیدروژن سنگین که عصاره ۲۰ لیتر آب دریا است میتواند انرژی برابر ده تن ذغال سنك ایجاد کند اما فعلا این‌مسئله یك تئوری بیش نیست .

دعوت به عصیان

از : لیونل‌وایت

ـ٤٦ـ

ـامادرباره نامزدم «ماری جین» خیلی‌خوشحالم که‌او بامن‌قطع رابطه‌کرد ،شاید اگراینکار را نمیکرد . ناچار میشدم سرش راگوش تاگوش ببرم.حالا که‌من دیگر نامزادو نیستم اورا بتو توصیه میکنم، شما دونفر ازلحاظ حماقت وپرچانگی خوب بهم‌می‌آیید وباهم‌جورهستید. نصیحت‌مرا بشنو واورا ازدست‌نده

پك‌دیگری به‌سیگار زدودرحالیکه ازدودآن سرفه‌اش گرفته‌بود گفت:

ـحالامیروم میزخودم راخالی کنم وآخراین هفته از خدمت شمامرخص خواهم شد . امافکر نمیکنم تومیل‌داشته‌باشی که‌من این دوسه‌روز آخر رادر اینجا دوروبرت بچرخم ، ها ؟

آنوقت همچنانکه انجلمن باوحشت اورانگاه میکرد ازاطاق بیرون رفت. «میس‌گود» منشی رئیس درخارج‌اطاق جلوی دستگاه آب‌خنك‌کن‌خم شده‌بود وداشت لیوان خودراز آب پرمیکرد . جرالد دستی‌به پشت اوزدو گفت:

ـفورا بروتوی اطاق، آقای رئیس خیلی بتواحتیاج دارد .

«میس گود» برگشت وباتعجب نگاهی‌باوکرد وجرالد خنده‌ای تحویل‌او داد وشانه‌هایش رابالا انداخت و بطرف اطاق خویش رفت .

وقتی پشت‌میزنشست گوشی تلفن‌را برداشت:وبه «کیتی»متصدی دستگاه گفت :

ـدخترقشنك ،زودهرچه دفتراهنمای تلفن هست برای من‌بیاور ومال‌همه نواحی نیویورك را . استاتن آیلند . بروکلین ، مانهاتان ، کونیز ، وخلاصه هردفتری را که‌دستهای لطیف توباآن سروکار دارد بیار اینجا.

یك پك‌دیگربه سیگار زدوباز سرفه‌اش گرفت وسیگار رابدون اینکه خاموش کند از پنجره بیرون انداخت وزیرلب غرغرکنان گفت :

ـاینهم شدسیگار ؟مگراین سیگارهای معمولی چه‌عیبی دارد که‌آدم‌یك تنه درخت‌رابردارد وبکشدواسمش رابگذاردسیگار برك ؟!

***

معاون اداره‌آگاهی سرمقاله روزنامه را که‌با صدای بلند میخواند تمام کرد . بادقت روزنامه راتانمود ودر گوشه میز گذاشت وبعدبه‌عده‌ای که‌درمقابل میزاو ایستاده بودند گفت :

ـخوب، شنیدید که‌این روزنامه چه‌نوشته ، دیگر تصور نمیکنم لازم باشد برای‌شما تشریح کنم که‌اگر این‌موضوع ادامه‌یابد عکس‌العمل عمومی آن چه‌خواهد بود .

منهم مثل شمایکی‌از اعضای این‌دستگاه هستم ومدارج مختلف را طی کرده‌ام تاحالا پشت این میز نشسته‌ام، تصور میکنم بعضی‌از شما هنوز بخاطر داشته باشید که یکروز منهم یونیفورم افسران پلیس رابتن داشتم وبه‌ماموریت های‌مختلف میرفتم .

اماباراین شغلی که‌آلان دارم علاوه‌براینکه یك ماموربلیس هستم باید یك سیاستمدار هم‌باشم والا نمیتوانم آنطور که‌باید وشاید انجام وظیفه کنم.

چندلحظه سکوت کردتا حرفهایش‌خوب دردل حضار بنشیند و تاثیر خودش را ببخشد .

بعدنگاهی به‌ساعت مچی‌خود کرد . بیش‌از چند دقیقه‌از ساعت‌ده‌نگذشته بودو او هنوز تاموقعیکه میبایستی نزدرئیس شهربانی برود پانزده دقیقه وقت داشت .

ـ من هیچیك ازشمارا سرزنش نمیکنم ، اما خودتان خوب میدانید که‌اگر باین‌نحوبرای‌ما تبلیغ‌شود وضع مادرانتخابات ماه نوامبر ازچه‌قرار خواهدبود . درصورتیکه وضع‌باین منوال باشد محققا حزب‌مخالف همین‌موضوع رابرای تبلیغات انتخاباتی دست‌آویز قرار خواهدداد و بقدری روی‌آن جنجال براه‌خواهد انداخت که‌به حیثیت دستگاه پلیس لطمه فراوانی وارد خواهدآمد.

دونفراز مامورین پلیس کشته شده‌اند و ربع‌میلیون دلار جواهرات اززیر چشم مابه‌سرقت رفته وهنوز مانتوانسته‌ایم کاری دراینمورد انجام بدهیم .

من‌انتظار معجزه‌ندارم امااگر برای‌حل‌این معما معجزه‌هم لازم باشدمابابد اعجاز کنیم .من‌ازشما میخواهم که‌آن جواهرات‌راپیدا کنیدو یکنفر را،یك آدم راکه‌زنده باشدبمن بدهید تاتحویل دادستان بدهم .

ستوان هاپر که‌متجاوز ازچهل‌ساعت بود که‌نخوابیده بود وخسته‌وناراحت بنظر میرسید بالحنی که اندکی اعتراض وعصبانیت نیزاز آن استنباط میشد گفت :

ـچه‌کسی نمیخواهد که‌جواهرات پیدا شود ومسئولین قتل آن دومامور پلیس بمجازات برسند؟این‌چیزی است‌که همه میخواهند . خود من وهمکاران آن‌دونفر بیش از همه دلمان میخواهد مسببین این تبهکاریهارا پای میز محاکمه به‌بینیم .

معاون آگاهی به هاپر نگاه کرد و گفت :

ـمن‌هیچ‌شکی دراین باره ندارم و بهمین جهت است که‌دراینجا جمع شده‌ایم تاباهم دراینمورد صحبت کنیم . من‌تاچند دقیقه دیگر باید نزد رئیس شهربانی بروم وباو گزارش این امررا بدهم اما متاسفانه کارماتابحال‌باعدم موفقیت مواجه بوده وپیشرفتی نداشته‌ایم .

ماحتی تنها شخصی‌راهم‌که‌ممکن بود بوسیله‌او بمقصود برسیم ازدست دادیم . البته آقایان میدانند که منظور من «سیودیون» است .

هاپر گفت :

ـاما دلیل و مدرکی دردست ما نبود که‌بتوانیم اورا بازداشت کنیم .

ـبله ، البته نمیتوانستید اورابازداشت کنید و منظور منهم این نبودزیرا تاآنجائیکه قرائن وشواهد نشان میدهداو گناهی ندارد وبنابراین نباید بازداشت امامشا لااقل میتوانستید اورا تحت نظرداشته باشید وردپایش راگم نکنید چون احتمال زیاد داشت‌که ما بتوانیم بوسیله‌او برخی‌از اشخاصی راکه بابرادرش ارتباط داشته ودر قضیه سرقت دخیل‌بوده‌اند بشناسیم .

ولی او ناگهان ناپدیدشد وحالا ما ابدا نمیدانیم که‌کجاست وچه‌بسرش آمد .

هاپر گفت :

ـماميدانیم که‌اوبا «جرالدهانا» ملاقات کرده وبین آنها ارتباط وجود دارد .ماموری که آنهارا تعقیب میکرد وقتی آنهاازهم جداشدند ناچارمیبایستی یکی رابرای ادامه تعقیب انتخاب‌کندواز دیگری چشم بپوشد واو هانا راانتخاب کرد . البته شاید انتخابش صحیح نبود ولی‌این حرف راآنموقع نمیشد زدو مابعدا متوجه شدیم .

معاون آگاهی سرخود راتکان دادو گفت :

ـمتاسفانه شمادراینمورد راه راعوضی رفته‌اید و هنوز هم دراشتباه خود باقی هستید . من‌تمام گزارشهای مربوط باین حادثه رابدقت خوانده‌ام .این مرد راکه‌شما پیدا کرده‌اید و بی‌جهت دنبالش میروید اصلا برای‌این‌قضیه یك‌وصله ناجور است وابدا به‌قالب سرقت وگانگستر بازی نمیخورد .منظورم همین جرالد هانا است .

کارآگاه نابن گفت :

ـاگر اورا اینجا می‌آوردیم ودوروز توی زیرزمین نگاه میداشتیم و آنطور که‌لازم‌است ازاو بازپرسی میکردیم من‌اورا یك وصله کاملا جورازآب بیرون می‌آوردم . عیب‌کاراینست‌که ماتابحال نتوانسته‌ایم اورا مجبور کنیم حقیقت رااعتراف نماید وباید طور دیگری بااو رفتار کرد تاحرف بزند .

معاون آگاهی دست خودرا بلند کردو گفت :

ـنابن ،توخودت این‌موضوع رامیدانی که‌او ازکسانی نیست که بشود وی‌را توی زیرزمین اداره انداخت ودوروز درآنجا نگهداشت . بدون دلیل‌و مدرك‌قاطع نمیشود چنین رفتاری بااو کرد .

ستوان هاپر گفت :

امروز مردم چین چهل و نهمین سال جمهوری چین

برنامه اصلاحات ارضی چین با موفقیت اجرا شده است ومالکین اراضی بزرگ بجای املاك خود سهام صنایع‌دولتی دریافت داشته‌اند

چین‌آزاد اتومبیل وکشتی نفتکش‌می‌سازد ودرآمدسرانه مردم آن درمیان کشورهای آسیائی مقام دوم را دارد

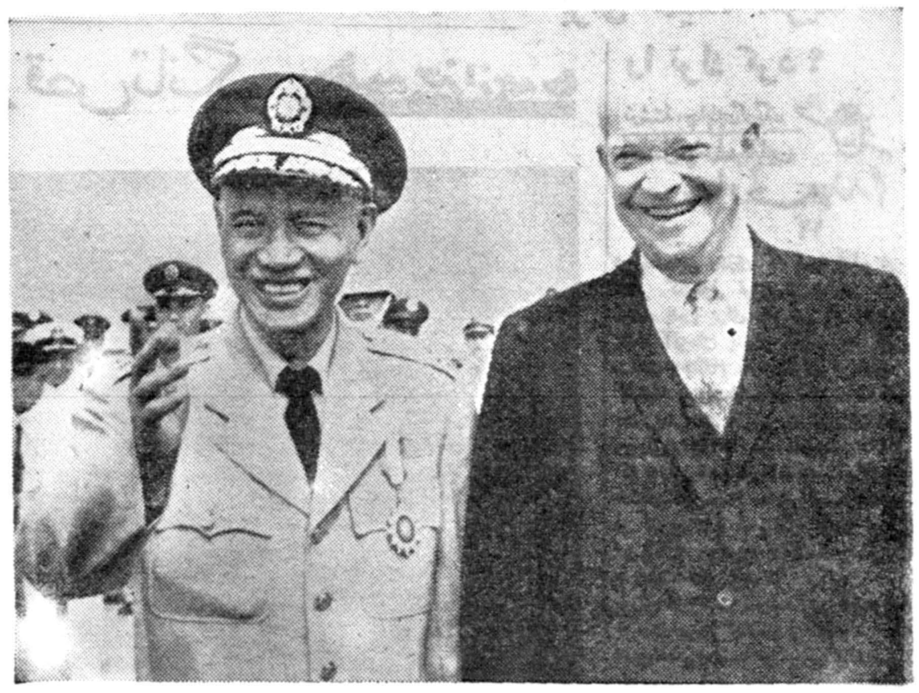

پرزیدنت آیزنهاور درسال گذشته دیدار رسمی از فرمز بعمل آورد و مورد استقبال پرزیدنت چیانك‌کایشك قرار گرفت

جزیره‌ای که بیماری‌درآن‌شیوع‌پیدانمیکند

پس از آنکه در ۱۹۴۵ ،تایوان به چین باز گردانده شد ، طی‌چند سال بیماریهای مسری و مالاریا از این جزیره ، ریشه‌کن گردید .طی جنك بر اثر بمبارانهای متفقین ، بیمارستانها در سراسر جزیره‌بشدت آسیب دید . در آن وقت درتایوان مراکز محلی برای بهداشت وجود نداشت .در نتیجه بیماریهای‌مارلایا، آبله و وبا بطور قابل ملاحظه‌ای افزایش یافته بود.

دولت چین بیدرنك مبارزه‌دامنه‌داری را علیه بیماریهای مسری آغاز کرد. طی دوران ۱۹۴۷ - ۱۹۵۳ ، بیمارستانها تجدید ساختمان شد و ۳۶۸ مرکز بهداشتی محلی‌تاسیس گردید . برنامه تجدید ساختمان ، همراه با تربیت وسیع کارمندان بهداشتی ، طبیب ، پرستار ،ماما ، متخصص آزمایشگاه و واحد های مبارزه با مالاریا، بود . عده‌ای از کارمندان بهداشتی برای تحصیلات عالی و اداره بیمارستانها به خارج فرستاده شدند.

پیروزی در این زمینه قابل ملاحظه است و تایوان میتواند از آن ببالد ، وبا ، تیفوس و تب راجعه ، از ۱۹۴۸ دیگر وجود نداشته است و مخملك که درسال ۱۹۵۳ مدت کوتاهی بروز کرد ،از سال ۱۹۵۶ بازنگشته است . در حال حاضر بیماریهای فلج مورد توجه مقامات بهداشتی است . لکن چون عده روز افزونی از والدین ، به کودکان خود واکسن سالك تزریق میکنند ، انتظار میرود که بیماریهای فلج ، بزودی تحت کنترل قرار گیرد . بیماریهائی که ممکن است آنها را بیماریهای کشور های عقب مانده دانست ، کاملا از تایوان ریشه‌کن شده است . مالاریا که در آخرین ماههای جنك‌جهانی دو معده زیادی را در تایوان کشت اکنون بر اثر سم پاشی با «دـدـت» که از ۱۹۵۲ بموقع اجرا گذاشته شد ، ریشه‌کن شده است .درسال ۱۹۵۸ ،رویهمرفته تعداد مبتلایان به مالاریا ۵۳۳ نفر بود و هنگامیکه توجه داشته باشیم ، تعداد مبتلایان سال قبل از آغاز مبارزه با آن ، یك میلیون نفر بود ، بـه تقلیـل شگفت انگیز این‌بیماری پی میبریم. برنامه سم پاشی با « دـ دـت »ادامه دارد و مبتلایان به مالاریا ، که‌تعداد آنان انگشت‌شماراست ،مجانامعالجه میشوند .

در مدارس برنامه کنترل‌تراخم بموقع اجرا گذاشته شده است . سال گذشته از ۳۴۹ هزار و ۱۷۳ کودك که به سن مدرسه رسیـده بودند ، ۱۱۴ هزار و ۷۶۵ نفر بـه تراخم مبتلا بودند . معاینه دوباره دانش آموزان کلاس های دوم و سوم و فارغ التحصیلان دبستانها نشان داد که ۳۸۶ هزار و ۳۵۷نفر دیگر نیز مبتلا هستند . تمام اینان مجانا معالجه شدند و ۵۴۳ هزارو ۸۳۳ نفر از کلانسالان نیز بعلت داشتن تراخم ، مداوا گشتند . رویهمرفته طی سال گذشته ۹۲۰ هزار و ۱۹۰ کودك از نظر بیماری سل مورد آزمایش قرار گرفتند و واکسن ضد سل به ۵۷۷ هزار و ۲۸۲ نفر تزریق گردید . و احدهای سیار اشعه ایکس ، ۳۱۶ هزار و ۳۹۱ نفر را مورد معاینه مجانی‌قرار دادند . رویهمرفته خلط سینه ۹۹ هزار و ۵۸۰ نفر مورد آزمایش قرار گرفت. از میان ۵ هزار و ۷۰۹نفر که به سل مبتلا بودند ، ۵۶۰۲ نفر مورد معالجه مجانی قرار گرفتند .

مراکز کنترل با سل که درشمال، مرکز وجنوب تایوان‌قرار گرفته‌اند، مبارزه بااین بیماری رابرعهده‌دارند.

مسئول اجرای برنامه ملی بهداشتی اداره بهداشت است که بنوبه خود تحت نظر وزارت کشور فعالیت میکند ادارات بهداشت‌ایالتی‌تایوان ،مسئولیت کلی امور بهداشتی رادارند وازجمله مسئولیت های آنها ، پیش‌گیری از بیماریهاومعالجه آنها، تربیت کارمندان بهداشتی وقرنطینه‌است .اموربهداشتی شهرها و طرحهای مربوط به آن نیز زیر نظر ادارات بهداشت ایالتی است داروهای ساخت داخل وخارج، باید در وزارت کشور بثبت برسد و سپس‌به فروش‌گذاشته‌شود.سال گذشته‌وزارت کشور ۳ هزار درخواست ثبت امتیاز دارو دریافت کرد که ۲۵۰۰ عـدد آنرا پذیرفت و بقیه را رد کرد .

زیر نظروزارت کشور ،شعبه اداره‌مواد مخدره نیز مشغول فعالیت‌است‌وتولید واردات وتوزیع مواد مخدره که برای ساختن دارو هاو امور طبی لازم‌است، تحت نظر آن انجام میگیرد.

یکی‌ازداروهائی که‌درلیست‌موادمخدره گذاشته شده‌وبوسیله‌اداره موادمخدره توزیع میشود « پنتاستین هیدرو کلرواید» است .

کوبالت ۶۰ که سفارش آن بوسیله انستیتوی طب اتمی داده‌شده است ،وارد تایوان میشود و برای استعمال به بیمارستانهای واقع در ایالات منتقل میگردد .استعمال ایزوـ توپ های رادیوآکتیو، برای‌تشخیص بیماریها ومعالجه و تحقیقات نیزرواج دارد .

در زمینه تحقیقات و آزمایشها ، فعالیت های وسیعی طی سال گذشته انجام شده است که‌از جمله بایدبه موارد زیر اشاره کرد .

۱ـ هیجده هزار و ۱۸۵ نمونه‌آب آزمایش شده است .

۲ـ آزمایش نمونه‌آب رودخانه‌های «کیلونك» و «تاسوئی» برای‌تعیین اندازه آلودگی آن

۳ـ پخش مجانی کلورین‌به‌مراکز بهداشتی و دستگاههای تصفیه آب کوچك برای ضد عفونی کردن آب آشامیدنی .

۴ـ مطالعه‌درباره‌فعالیت باکتریها در کودهای مصنوعی

۵ـ آزمایش برای نابود کردن کرم حشراتی که در کودهای‌شیمیائی وجود دارد

تا ۳۰ژوئن۱۹۵۹تایوان رویهمرفته ۴۲۰۰ دکتر در طب ۷۴۱ دندانساز، ۷۳۵ داروساز ، ۱۸۶۱ ماما ،۴۲۳ پرستار ، ۳۰۵ کمك داروساز ، ۲۰۴ کمك دندانساز و ۱۷۲۳دکتر در طب قدیم داشت که فعالیت خود را به ثبت رسانده بودند . کارمندان بهداشتی که برای کاراجازه‌داشتند بالغ بر ۱۰ هزار و ۲۰۲ نفرمیشوند بدین ترتیب برای هر هزار نفر از اهالی ، یك کارمند بهداشتی وجود دارد . علاوه بر اینها ، تعدادزیادی از اطبای قدیمی و جود دارند که با داروهای گیاهی کار میکنند وطرفدار طب قدیم هستند و در تایوان ،تعداد کسانی که این اطبا را بر طب‌غرب ترجیح میدهند ، خیلی معدودهستند

بزرگترین ومجهزترین بیمارستان های تایوان ، بیمارستان دانشگاه تایوان و بیمارستان عمومی سربازان قدیمی است .

بیمارستان اول وابسته به‌دانشگاه ملی تایوان است و ۶۹۷ تختخواب عمومی و ۳۵ تختخواب برای اطفال دارد. علاوه بر بیمارستان سربازان قدیمی،ارتش‌رویهمرفته ۱۲ بیمارستان در نواحی مختلف جزیره با ۱۱هزار و ۳۰۰ تختخواب دارد. ۱۷بیمارستان ایالتی نیز موجود است که با ۴شعبه خود رویهمرفته۳هزارو چهارتختخواب در اختیار آنست .

تعداد بیمارستانهای خصوصی تایوان ۶۲عدد با ۱۲۸۷ تختخواب است . علاوه براینها ، بعضی از مؤسسات دولتی ،د بیمارستانهای‌خاص خود دارند که از جمله آنها بیمارستان شرکت برق تایوان و بیمارستان راه آهن تایوان است .

تایوان یکی از کشورهائی است که سطح زادو ولد آن در میان‌سایر ممالك بسیار بالاست افزایش‌جمعیت ٤ در صد درسال است در حالی که نسبت مرك و میر بیش از نیم در صد نیست . از اینرو جمعیت به نسبت ۳ ونیم در صد درسال افزایش می‌یابد بدین طریق هر سال ۳۵۰ هزار نفر بر جمعیت جزیره تایوان که ۱۰ میلیون است افزوده میشود .مدتی مسائل مربوط به جمعیت خانواده ها یکی از موضوعهای‌مورد بحث‌بود.

در میان ژاپن و فیلیپین ، در صد میلی سواحل خاك اصلی چین جزیره تایوان قرار گرفته است . این جزیره که سابقا غرب آنرابنام فرمزمیشناخت در اقیانوس آرام غربی چون دژآزادی برای ده میلیون مردم چین بشمارمی رود .

تایوان را پس از جنك دوم جهانی ژاپن به چین پس داد. در سال ۱۹۴۹ پس‌از آنکه خاك اصلی چین توسط کمونیست‌ها اشغال شد دولت چین باین جزیره عقب نشینی کرد .

این جزیره که ۳۵٫۹۶۱ کیلو متر مربع‌وسعت‌دارداکنون بصورت«ویترین جهان آزاد» درخاور دور درآمده‌است

تایوان نشانی‌ازامید

تایوان از یك نیروی دفاعی آماده‌نبرد، اقتصاد متکی بخود ودولتی که براساس اصول دموکراسی بنیان گذاری شده برخوردار است .

ده میلیون چینی آزاد که در این جزیره بسر می‌برند برادران وخواهران خودرا که‌درخاك‌اصلی‌چین‌تحت‌حکومت جابرانه کمونیست ها زندگی میکنند از یاد نبرده‌اند .

آنها این امر را برای خود بمثابه وظیفه‌ای میدانند که‌باردیگر هم‌میهنان خویش را از آزادی و دموکراسی بهره مند سازند .

راه چین آزاد

هنگامی که چینی های آزاد بسال ۱۹۴۹ خاك اصلی چین را ترك گفته و به جزیره تایوان‌آمدند بسیاری از مردم تصور می کردند که شانس آنان برای ادامه حیات خویش اندك است .

نیروهای مسلح آنان که تازه در میدان جنك شکست خورده بود تشکیلات منظمی نداشت. آنها بصورت نامنظمی دریك سلسله از جزایر که از مجمع‌الجزایرچوشان در نزدیکی شانگهای شروع شده وبه طرف جزیره «مانیان» در برابر هندوچین ادامه پیدا می کردصف آرائی کردند . از لحاظ سیاسی وضع فقط اندکی بهتر بود .

پرزیدنت چیانکایچك در همان موقع تحت شرایط پیشنهاد برای مذاکره با کمونیست ها از فعالیت سیاسی عملی دست برداشته وملت خودرا بدون رهبر حس می کرد. اما از لحاظ اقتصادی وضع واقعا بد بود . توسعه سریع انقلابیون خونی‌راکه‌درشریانهای‌اصلی‌حکومت جریان داشت می مکید ودر عین حال قیمت اجناسی سر بفلك‌برداشته بود . اسکناس های درشت بانك که اسما ده یا بیست هزار دولار ارزش داشت دربازار سیزی‌فروشان بوفور پیدا می شد احساس عدم اعتماد بر مردم تایوان مسلط شده وتهدیدی که از جانب کمونیست ها در پیش بود هرلحظه بوضوح بیشتری خود نمائی می کرد . در صحنه بین‌المللی بازار شایعات‌رواج داشت وپیش بینی می شد که پایان عمر حکومت چین آزاد غیر قابل اجتناب است .

در چنین اوضاعی بود که مردم و دولت چین آزاد دست به اجرای وظیفه ای زدند که بطور کلی غیر ممکن بنظر می رسید . آنها گام هائی برای استقرار ثبات برداشتند نیروی دفاعی کافی بوجود آوردند اقتصاد خودرا توسعه دادند واساس دموکراسی را از نو بنا کردند.

شاید آنها آنچه را که می خواستند انجام نداده اند . اما هر مسافری که تایوان رادر آن روز های تیره دیده باشد امروز اگر قدم به خاك این جزیره گذاردتعجب خواهد کرد .

مسافر خارجی مردم را سلامت وساعی خواهد دید در حالی که هرگونه آثار شك و تردید از صورت آنان رخت بر بسته است. او دراین جزیره نیروی مسلحی خواهد دید که تعلیمات کافی و تجهیزات مناسب دارد وسطح آن در ردیف بهترین ارتش های جهان آزاد است . او دیگر از اسکناس هائی که قیمت اسمی آن ده یا بیست هزار دولار است اثری مشاهده نخواهد کرد . بزرگترین اسکناسی را که خواهد دید ده دولاری است و چنین اسکناسی برای تهیه یك غذای کامل کافی خواهد بود .

از میان خرابه های جنك صنایع کشور رشد و تکامل یافته است که می تواند علاوه بر رفع‌احتیاجات روز از ده میلیون اهالی کشور مقادیری نیز برای خروج بخارج تولید کند . اجناس ساخت داخله نظیر چرخهای خیاطی ، دوچرخه باد بزن الکتریکی ، منسوجات . ماشین آلات، سیمان ، و محصولات آهنی و فولادی توانسته است بازار پر سودی در آسیای جنوب شرقی بدست آورد .مسافر خارجی ماخواهد دید که پرزیدنت چیانکایچك دوباره سکان کشتی کشور را بدست گرفته مجلس‌ملی منتخب مردم با اکثریتی عظیم اورا برای سومین دوره به عالی ترین پستی که در کشور وجود دارد منصوب نموده است . با تخلیه جزایر شمالی و تمرکز واحد های جنگی موسمی در تایوان و جزایر ساحلی « کموی »و «ماتسو» خط دفاعی کوتاهتر گردیده است .

چین آزاد در بحران مجمع‌الجزایر تایوان در سال ۱۹۵۸ زیر آتش توپ توانست قابلیت خودرا برای دفاع از این جزایر در برابرجزایر معدود معارض نشان دهد .

موفقیت چینیان آزاددرنجات خود از مهلکه باور نکردنی است . تحولات غیر منتظره در افق‌سیاست جهان ، نظیر جنك کره ،تاحدودی به تغییر قضاوت جهانیان علیه‌رژیم پکن کمك کرد وبطور غیر مستقیم اعتماد به چین آزاد را افزون‌ساخت

اما راز واقعی موفقیت چین آزاد در آنست که مردم آن تصمیم گرفته اند زندگی کنند ، وقبل‌از آنکه ازکسی انتظار کمك داشته باشند، تشخیص داده‌اندکه باید خودشان بیاری خویش بشتابند .

آنها هرگز از تهدید کمونیست ها وحشت نخواهند داشت . آنان اعتقاد دارند که با اجرای رفورم های اجتماعی‌تعقیب تحولات‌اقتصادی وبدست آوردن ثبات می توانند از آزادی و دموکراسی در برابر کمونیسم دفاع کنند .

در حالی که جهان منتظر بود عباری که صحنه چین را فرا گرفته فرو بنشیند ، چین آزاد که‌مظلوم واقع شده بودهیچ فرصتی را برای شروع وظایفی که بعهده داشت از دست نداد .

بسیاری از ناظران امور خاور دور این امر راقبول دارند که دولت تایپه در روز های نا امیدی‌اقدامات صحیحی انجام داد .

نخستین این اقدامات یك‌رفورم ارضی دهقانی بود . طی یك انقلاب اجتماعی مسالمت آمیز اجاره بهای زمین تقلیل داده شد و مزارع‌وسیع برنج‌بوسیله دولت از صاحبان آن را انتخاب کردند .نسبت‌درصد آراء بسیار بالا رفت وبه ۷۵ تا ۸۰درصد رسید .

بودجه فرهنك و بهداشت افزایش یافت . اکنون بیش از ۹۵ در صد اطفالی که در سنین تحصیلی‌هستند به مدرسه رفته اند واز تعلیمات مجانی شش ساله ابتدائی استفاده می کنند . برنامه‌هائی در دست اقدام است که تعلیمات اجباری را تاپایان سال نهم تحصیل تمدید کنند .

جزیره تایوان به خاطر حمایت بازرگانی خارجی خویش به‌تقویت و توسعه ناوگان بازرگانی‌میپردازد. تایوان اکنون شکر ، برنج ، چای کمپوت آناناس ، موز ، منسوجات، روغن بالنك ، سیمان ، کاغذ ،مواد شیمیائی ومقداری‌محصولات صنعتی سبك صادر می‌کند . چینی ها که از دوران گذشته به صرفه جوئی وداشتن عقل معاش معروف‌بوده‌اند به خوبی قادر به حفظ موازنه در بازرگانی خویش هستند و به خوبی می توانند برای اجرای برنامه های اقتصادی خویش دلار خارجی‌بدست آورند. نمودارپیشرفت های‌اقتصادی جزیره حاکی از بالا رفتن درآمد سرانه افراد است . اگر درسال ۱۹۵۲ در آمد سرانه هر فرد را ۱۰۰ بگیریم این رقم درسال۱۹۵۹ به۲۳۰٫۸ رسیده است. باوجود امریکا تامین گردیده است .

چین آزاد که در معبر شرق وغرب قرار گرفته اعتقاد دارد که راه صحیح را یافته است .

دولت چین آزاد که براساس اصول دکتر سون یات ـ سن بنا شده‌است همان خطوط اساسی ناسیونالیسم را که اکنون بسیاری ازکشور های‌جوان آسیائی‌افریقائی طرق اصولی آنان را برای اجرای این هدف شیوه‌های مسالمت آمیز تشکیل میدهد . از اینرو چینی‌های تایوان کوشش دارند تاجزیره خودرا بصورت نمونه‌ای از آنچه که ممکنست برای مردم‌تحت شرایط سرمایه‌گذاری آزاد انجام داد ، دو آورند .

در حالیکه ده میلیون چینی آزاد امروز چهل ونهمین‌سال بنیان‌گزاری میهن خویش یعنی «جمهوری چین»را جشن میگیرند ،امیدوارند آن روز نزدیکتر شده است که ششصدمیلیون مردم در خاك اصلی چین بتوانند‌دوباره به هدفهای مه‌گانه دکتر سون‌یات‌ـ سن بنیان گزار ملت یعنی آزادی ، دموکراسی وزندگی مرفه نائل شوند

درحالی‌که ازتعدادنفرات ارتش‌جمهوری چین کاسته شده قدرت‌آتش آن‌دوبرابر گردیده است .

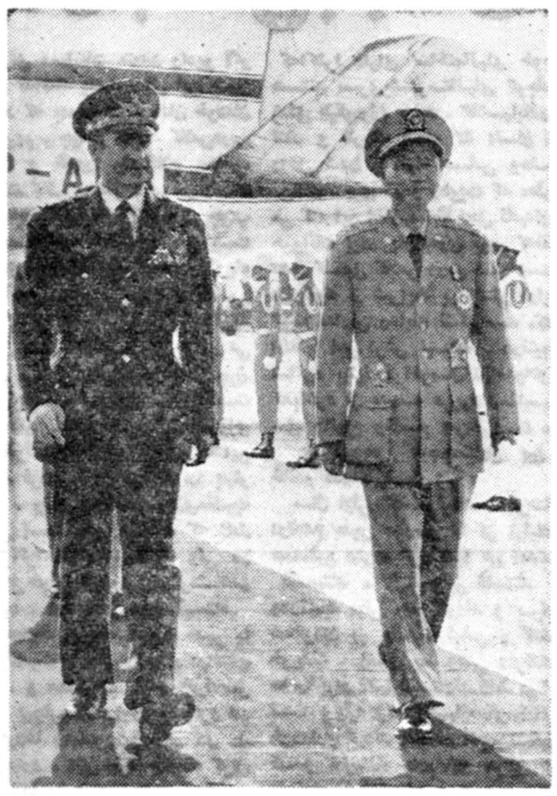

شاهنشاه و پرزیدنت چیانکایشك درهنگام مسافرت رسمی اعلیحضرت همایونی به‌فرمز درمه ۱۹۵۸

این باید گفت که تمام این ها بدون کمك خارجی‌انجام نشده‌است. چین آزاد اعتراف دارد که هرگز تغییر سرنوشت کشور ظرف ده سال بدون کمك خارجی وبااستفاده از منابع محدود داخلی امکان‌پذیر نبوده‌است قسمت اعظم این کمك خارجی توسط دولت ایالات متحده در پیش گرفته اند تعقیب می کند. اما شور و شوق وحرارت برای‌یك زندگی بهتر ومیل به دموکراسی واقعی موجب می شود که جمهوری چین اجازه ندهد استنباط غیر صحیح از ناسیونالیسم چشمان این کشور را در راه رسیدن به هدف واقعی خویش به بندد .

تایوان ، به عنوان یك کشور کم رشد احتیاج دارد که باکشور های سرمایه گزار براساس منافع متقابل همکاری داشته باشد .کمك خارجی اگر با مقاصد جدی انجام شود هرگز نباید مورد بدگمانی باشد . این کمك به عنوان یاری بی ریای یك دولت حقیقی پذیرفته خواهد شد ودرراه ایجادیك زندگی بهتر ورفع فقر وبی عدالتی های اجتماعی که موانع نیل‌به‌دموکراسی هستند ، مصرف خواهد شد .چینی ها که اشتباهات گذشته را بخاطر دارند ظرف دهسال گذشته قسمت بسیاری از آنچه را که دکترسون یات سن در اصول سه گانه خود برای مردم نوشته است بمرحله‌اجرا در آورده‌اند .

امروز که جمهوری چین چهل و نهمین سال بنیان‌گزاری خود را جشن می گیرد ، مردم چین آماده اند که این سه اصل را بدیگر کشور های جوان شرق وغرب عرضه نمایند .

اساس‌این‌سه اصل رانا‌سیونالیسم ، دموکراسی و معاش مـردم تشکیل میدهد .

اینست راه چین آزاد راهـی که اعتقاد دارد بسیاری از کشور های جدید ممکنست در طلب خود برای فردای درخشان ترناگزیر از طی آن گردند .

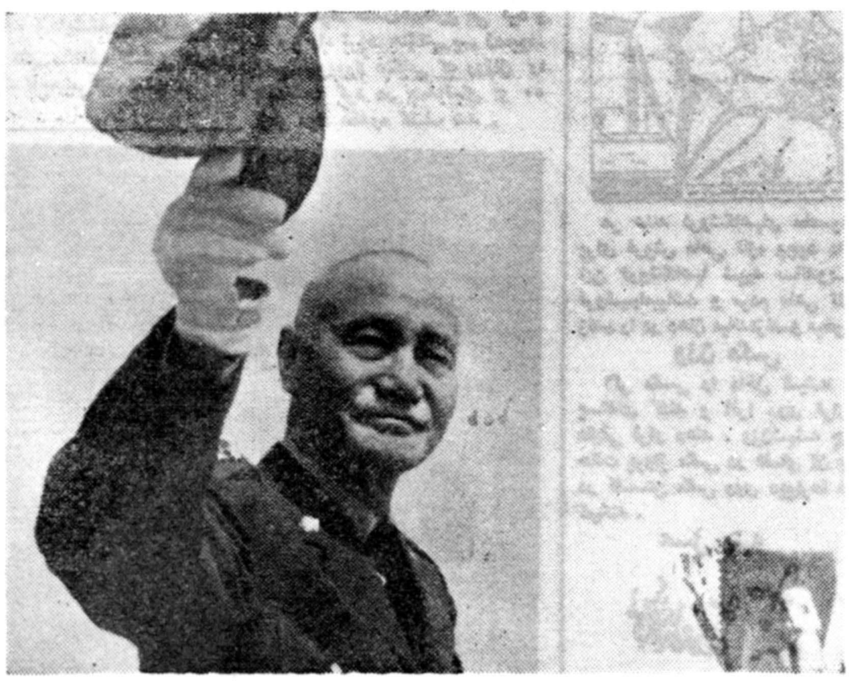

پرزیدنت چیانك‌کایشك برای سومین‌بار در۲۱ مارس ۱۹۶۰ ازطرف مجلس ملی به‌ریاست جمهوری برگزیده شد

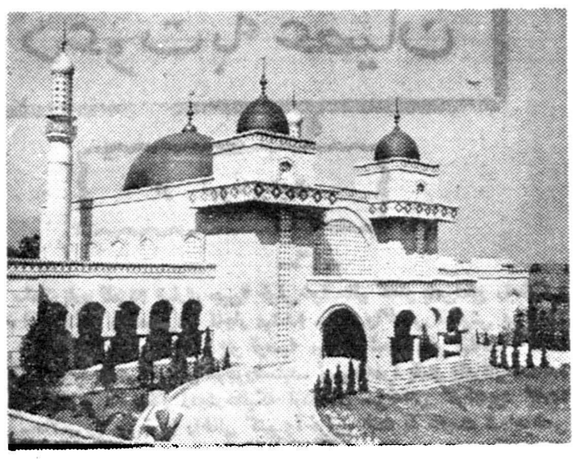

مسجد جدید تایپه که ساختمان آن۱۴ ماه بطول‌انجامید وتقریبا ۶ میلیون دلار چینی خرج برداشت درسراسر خاوردور باشکوهترین‌مساجدبشمار میرود . اسلام مانند سایر مذاهب درجمهوری چین از آزادی کامل برخوردار است . به‌ساختمان این مسجد شاهنشاه کمك سخاوتمندانه‌ای کرده‌اند

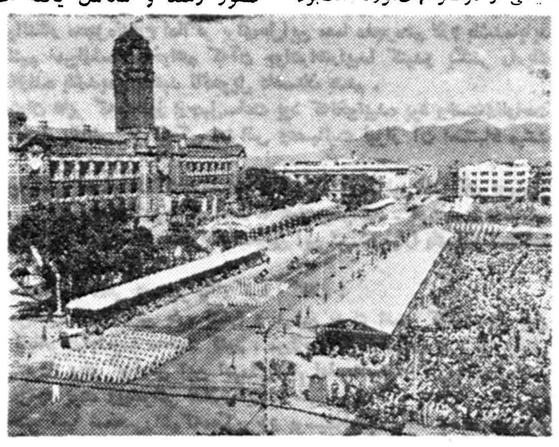

منظره رژه نظامی درمیدان ریاست جمهوری « تایپه » به مناسبت سالروز جمهوری چین کـه هم امروز نیـز تکرار می‌شود .

ویازدهمین سال چین آزاد را جشن می گیرند

درجزیره فرمز بیماری واگیر شیوع نمی یابد و همه بیماریهای مسری را ریشه‌کن کرده‌اند و بواسطه ترقی بهداشت سالی چهار درصد برجمعیت اضافه می‌شود

جمهوری چین بادبزن الکتریکی ، یخچال ، رادیو و افزار های دقیق صنعتی به‌کشورهای آسیائی صادر می‌کند

تایوان ، یك پایگاه معنوی نیرومند است

اخیرا یکی از مسافران خارجی پس از آنکه ۵ کلیسا و یك مسجد با شکوه در یك میل راه همسین‌شمنك‌در تایپه، دید با تعجب تمام گفت‌پس در سراسر جزیره تایوان چندبنای مذهبی وجود دارد ؟ ارقام و آمارقطعی وجود ندارد ، لکن دلایلی در دست است که تعداد بناهای مذهبی بسیار زیاد است .

فعالیت های مذهبی اغلب مسافران خارجی را بخود جلب میکند . زیرا در تایوان ازاین حیث چیزهای تازه‌ای می بینند .تظاهر ونمایش نیروهای معنوی در سراسر جزیره ، درست همه ان چیزی است که کمونیستها بیش‌از هرچیز ازآن بیم دارند .

چندین عامل در تایوان وجوددارد که به نمو مذهب کمك میکند.احساس جابجا شدن از نظر کشور ،یکی از این عوامل است . دومین عامل ، تضمین آزادی مذهبی در قانون‌اساسی جمهوری است . آخرین عامل- که از نظر اهمیت در مرحله آخر قرار ندارد- اینستکه بسیاری از رهبران دولت و شخصیت های برجسته افراد مؤمن هستند. فی‌المثل پرزیدنت‌چانکایچك وبانو هردو از مسیحیان مؤمن بشمار میروند .

یکی از خصوصیات مذهبی تایوان وجود مذاهب مختلف است پیروان بودائیسم ، تائوئیسم ، اسلام ، پروتستان وکاتولیسم وسایر مذاهب دیگر ،بعبادت‌مشغولند، معتقدان باین مذاهب گوناگون در صلح و سلم بایکدیگر زندگی میکنند . چینی هاکه مردمان روشنی هستند هرگز نسبت بهیچ مذهبی عدم بردباری نشان‌نمی دهند .

تعداد بودائیان بیش‌ازسایرمذاهب است زیرا بودائیسم یکی از قدیمی ترین مذاهب چین است درتایوان هزار وچهار صد معبد بودائی و دو هزار و ۵۰۰روحانی زن ومرد بودائی وجود دارد. هیچ رقم و احصائیه‌ای درباره تعداد پیروان مذهب‌بودا درمیان چینی‌های تایوان وجود ندارد . لکن حدس زدم میشود که تعداد آنان، در حدود یك میلیون نفراست. کاتولیك هابزرگترین پیشرفت را در تایوان کرده‌اند. هنگامیکه‌تایوان ، درسال ۱۹۴۵ به چین‌بازگشت ، در حدود۸ هزار کاتولیك و چند کشیش دراین ناحیه وجود نداشت .ولی‌امروز تعداد کاتولیك ها به ۱۸۰ هزار نفر و۵۲۱ کشیش و ۴۹ برادر و ۴۰۳ خواهر روحانی رسیده‌است که در سراسر جزیره مشغول فعالیت های فرهنگی اجتماعی و تعالیم دینی هستند . در حال حاضر ، کاتولیك ها ۴۷۹ کلیسا ونمازخانه دارندو ۶بیمارستان و۳۵ داروخانه عمومی را اداره میکنند .از جمله فعالیت های کاتولیك ها درزمینه فرهنك ، طی چندسال گذشته‌تاسیس ۵دبیرستان‌کاتولیکی۳دبیرستان‌پسرانه و دو دبیرستان دخترانه و یك‌دانشکده نیز برای دختران بوده‌است .

طرفداران مذهب پروتستان ۱۳۷ هزار و ۲۵۰ نفرند . رویهمرفته هزار و۴۷۸کلیسا ونمازخانه‌پروتستان‌وجود دارد‌که بزرگترین آنها وابسته به کلیسای پروتستان انگلستان ، کانادا وآمریکاست سایر موسسات‌پروتستان ها عبارت از ۹ سمینار مذهبی ۱۴ بیمارستان‌و کلینیك، یك‌دانشکده، ۶دبیرستان و ۵۰ باغ‌کودکان. هیئت های مذهبی پروتستان ،علاوه بر کار در مؤسسات خود ، در دانشکده های عمومی و خصوصی به تعلیم مشغولند باآنکه قبل از تسلط‌کمونیستها برچین مذهب اسلام از حیث تعداد پیروان خود مقام دوم را داشت ، امروز درتایوان تعداد مسلمانان خیلی زیاد نیست . در حال حاضر ۴۰ هزار نفر مسلمان در سراسرجزیره زندگی میکنند که اغلب آنها ازسرزمین اصلی چین آمده‌اند . باآنکه تعداد مسلمانان کم است ، کوشش های مصممانه آنان برای‌پیشرفت دادن به‌مذهب خود، قابل تحسین است . یکی از فعالیت‌های درجه اول آنان اینستکه ۲۰ هزار نفر از اخلاف مسلمانان اولیه را که بوسیله ژنرال چنك ـچنك کوئك در سال ۱۶۲۸ به‌تایوان آورده شدند، به مذهب‌اسلام باز گردانید . پس از آنکه تایوان تحت‌حکمروائی سلسله سلطنتی‌مانچو قرار گرفت . که دشمن اسلام بود، تعداد پیروان اسلام در جزیره تقلیل یافت ، امروز اخلاف مسلمانان مزبور، دیگر یك دسته‌مشخص مذهبی‌نیستند، بااین حال‌آنان‌بعضی‌ازمشخصات‌زندگی اسلامی را حفظ کرده‌اند .

یکی از مهمترین اقدامات مسلمانان در تایوان، انتشار اولین نسخه‌کامل چینی قرآن مجید ، درچند سال‌پیش بوده‌است. هیئتی‌از مترجمان، بریاست «خالدـشی» رئیس جامعه اسلامی تایوان ،۷ سال در راه این وظیفه دشوار زحمت کشید .افتتاح مسجد تایپه در آوریل سال گذشته ،سنك بنای جدیدی در تاریخ اسلام درتایوان بود . مبلغ ۶میلیون دلار خرج این مسجد اسلامی‌شده‌است وطالارمسجد گنجایش ۶۰۰نفر را دارد . سبك معماری این بنای باشکوه ،ترکیبی‌از معماری عربی ،ایرانی، وهندی‌است . مسجد باعظمت اسلامی نشانه‌آزادی مذهب در جمهوری چین است .

چگونه جمهوری چین فرهنك باستانی‌را حفظ میکند

میگویند وجود یك « افکار عمومی روشن بهترین تامین برای ملت است، و امروز ، جمهوری چین با کمونیست ها و بطور عمده از راه فرهنك‌و در جبهه فرهنگی مبارزه میکند .

باید اعتراف کرد که مبارزه باچین کمونیست که میخواهد تمام فرهنك باستانی و سنن قدیمی چین را نابود کند ، مبارزه دشواری است . لکن صحنه جنك خوب انتخاب شده است، زیرا نیرو علیه کمونیست‌بطور عمده، یك جنك عقیدتی است و علائمی وجود دارد که چین آزاد در نهایت امرپیروز خواهد شد . طی ۱۵ سال گذشته ، دولت جمهوری چین‌اقدامات‌برجسته‌ای در تایوان بموقع اجرا گذاشته است . یکی از موفقیت های مهم آن در زمینه فرهنگی است . امروز ، ۹۵٫۴ در صد از کودکان تایوان که به سن مدرسه رفتن رسیده اند ، در ۱۷۱۲ مدرسه ، درس میخوانند .تعداد دانش آموزان به یك میلیون و۷۶۹ هزار و۴۴۶ می رسد و این رقم دو برابردانش‌آموزانی است که هنگام اشغال تایوان درس میخواندند .پس‌از بازگرداندن، تایوان به چین ، تایوان فقط ۷۵ دبیرستان داشت . امروز ۳۴۴ دبیرستان دراین جزیره وجود دارد که ۳۱۷ هزار و ۹۸۴ دانش آموز در آن درس میخوانند و این رقم ۷ برابر تعداد دانش‌آموزان قبل از ۱۹۴۵ است .

در تایوان ۲۳ دانشگاه و دانشکده وجود دارد که ۳۰ هزار نفر به‌مطالعه خود در آن در رشته های مختلفه‌ادامه میدهند . بعضی از این‌دانشکده ها دوره های تکمیلی نیز دارند .امسال‌دو دانشکده به یك دانشجو درجه دکترا دادند و این اولین بار بود یك آکادمی چینی‌چین درجه ای میداد،دولت‌چین‌به دانشجویان با استعداد وفقیر خرج تحصیل میدهد تا بتوانند مطالعات‌خود را انجام و ببایان برسانند .

در جمهوری چین علاوه بر مدارس عادی ، مدارس متعدد و سمینار های دیگری برای عموم وجود دارد . این مدارس‌ویك‌برنامه‌فرهنگی رادیوئی ، بیسوادی‌را درتایوان نابودساخته اند علاوه بر پیشرفت فرهنك جوانان چین به مطالعه و تحقیق نیز علاقمند شده‌اند .

عده بیشتری از آنان به علوم‌توجه میکنند، انستیتوی اتمی دانشگاه‌ملی «تسینگوا» هر سال‌عده‌ای‌ازدانشمندان جوان با استعداد را به کلاسهای‌خود می پذیرد و کوره اتمی آن مورد توجه خاص جوانان است .

جوانان دور پرواز دیگری‌نیزهستند که در پی اطلاعات علمی ،به کشور های خارج میروند . کارعالی آنان در خارج ، نشانه سطح عالی فرهنگی جمهوری چین است . . .بسیاری از جوانان مزبور ، کمك های شایانی‌به دانش جهانی کرده‌اند .

دکتر«تسونك‌دائی»ودکتر«چ.ن.یانك» که هردو جایزه نوبل سال ۱۹۵۸را دررشته فیزیك گرفتند ، در زمره کسانی هستند که‌ازمیان دانشمندان چینی برخاسته‌اند و مشهورند .

یکی‌از طرحهای علمی که مربوط به‌برنامه فرهنگی جمهوری چین‌است بنام «کو-یو» یا نهضت زبان نامیده میشود . طبق این برنامه . دانش آموزان از مدارس ابتدائی ببالا. باید زبان ملی رابیاموزند . کار موفقیت آمیز این نهضت ، نه تنها مردم بخشهای مختلف چین را بیکدیگر نزدیك ساخته ،بلکه برای فعالیت روزانه بازرگانی نیز تسهیلاتی‌بوجود آورده‌است .

برنامه فرهنگی برای طوایف محلی نیزیك طرح دیگر جالب است .بهبود وضع مدارس باید بازندگی روزانه مردم پیوند داشته باشد و ازاینرو، معتبری در باره دانستن زبان چینی دولت تا جائیکه ممکن است ، از داشته باشند و علاقه حقیقی خودرابه وسائل محلی برای پیشرفت فرهنك فرهنك چین نشان دهند .

صنایع ، شاهرك حیاتی تایوان

دریك روز یکشنبه آفتابی درماه اوت گذشته ، صدها نفر در اسکله اینکالس - تایوان در «کیلونك» که در شمال تایوان‌قرار دارد گردآمده بودند .آنچه موجب جلب‌توجه این‌اجتماع میشدساختمان دومین کشتی نفتکش‌عظیم‌ودرخشان ۳۶ هزار تنی بود که توسط‌چینیها ساخته شده بود .

کشتی عظیم به آرامی و وقار اسکله را ترك گفت و داخل آب های خلیج کیلونك گردید .

طی دوهفته بعد چندسفرآزمایشی توسط این کشتی اجرا گردید و سپس به‌حمل نفت خام از خلیج فارس به تصفیه خانه عظیم نفت تایوان پرداخت .

ساختمان این نفت کش که «آزادی »نام‌گرفته‌است‌شاهدبارزی‌از پیشرفت های صنعتی تایوان است .

تنها چهار سال پیش بود که حد اکثر امکان کشتی سازی تایوان را قایق های ماهیگیری ۳۵۰ تنی تشکیل میداد .

جهش های‌مشابه دیگری درسایر زمینه های صنایع صورت گرفته است . در ناحیه کوهستانی تایوان مراکز عظیم تولید برق بر پا شده که احتیاجات سوختی صنایع در حال توسعه کشور را تامین‌میکند. تصفیه خانه‌محلی‌سوخت‌مخصوص‌هوا پیماهای جت،ترن های دیزل ، و اتومبیل را تامین می‌کند و از این لحاظ میزان تولید در خاور دور بی رقیب است .

در طول خط آهنی که شمال را به جنوب می پیوندد ، ستون های بزرگی از دودکه ازکارخانه های مختلف برمی‌خیزد به چشم میخورد .

در حقیقت در تایوان همه‌اجناس مورد احتیاج از اتومبیل هائی که در خیابانهای تایپه حرکت میکنند، تا جوراب های نایلن مخصوص دختران چینی ساخته می‌شود .

در مناطق دهقانی ، کشاورزان شروع کرده‌اند که زمین های‌خود رابوسیله افزارهای‌ساخت داخله‌شخم بزنند .

جنبش بزرك ساختمانی جزیره، دهها هزار تن از سیمان و فولاد محصول صنایع داخلی را بمصرف میرساند .

دوسال پیش،وقتی نخستین یخچال برقی در داخله ساخته شد ، نسبت به موفقیت آن اظهار تردید میشد. امروز باد بزنهای برقی رادیو و لوازم بسیار دقیق الکتریکی ساخت کارخانه‌های محلی نه تنها بازار داخلی را تصرف کرده‌بلکه‌مشتریان نقدی نیز در خارج پیدا کرده است .

ظرف ده‌سال ،چینی‌ها در تایوان تحت رژیم سرمایه‌داری آزاد اساس محکمی برای صنایع سبك گذارده‌اند . وقتی پس از پایان جنك دوم جهانی آنها تایوان را از ژاپن پس گرفتند غالب کارخانه‌های موجود ،بطور کلی یالااقل قسمتی از آن درشرف انهدام بود . چینی ها باعزم راسخ تصمیم به کار گرفتند و با سعی و کوشش خاص خویش و کمك خارجی توانستند موفق باجرای عملی گردند که اگر چه از لحاظ استاندارد های غرب خارق العاده نیست . اما برای یك کشور کم رشد که در گذشته به واردات خویش تکیه داشته مایه مباهات است .

ذکر چند رقم می‌تواند دورنمائی از اوضاع را بدست دهد . اگر اساس مقایسه را درسال ۱۹۵۲ برصد قرار دهید مجموع تولید محصولات صنعتی در سال ۱۹۵۹ به ۲۱۲٫۴ رسیده است .

این امر نشانه آنست که ظرف هفت سال تولید صنعتی متجاوز از صد در صد افزایش یافته است

طی این دوران بهترین رکورد درسال ۱۹۵۲ بدست آمد که در آن‌سال‌میزان‌تولید از۱۰۰به۱۲۴٫۲ رسیده است .

پس ازآن سال ۱۹۵۹ قراردارد که تولید از ۱۸۵٫۶ که متعلق به سال قبل بوده به ۲۱۲٫۴ افزایش یافته است .

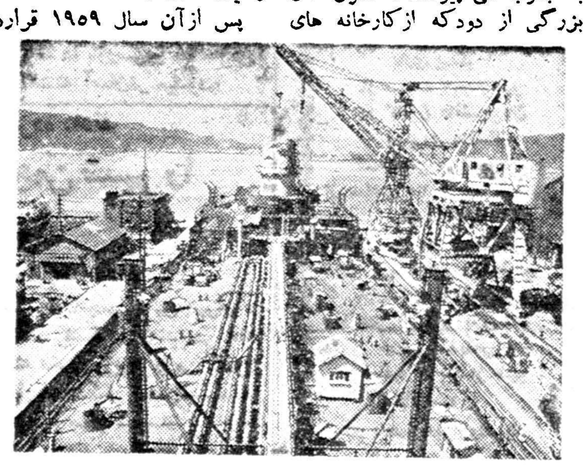

کشتی «آزادی» دومین نفتکش ۳۶ هزارتنی که درچین آزاد ساخته شده است . کشتی اول «ایمان» نام دارد . این کشتی‌ها نفت خام از خاورمیانه به تایوان می‌آورند. دراین عکس منظره کشتی درحال ساختمان‌دیده میشود.

محاسبه در آمد سرانه وسیله دیگری برای نمایش توسعه صنعتی در تایوان است . افزایش در آمد سرانه که بطور مداوم ادامه دارد از رقم ۱۰۰درسال ۱۹۵۲به۲۳۰٫۸ در سال ۱۹۵۹ رسیده است . ده میلیون مردم جزیره معادل مبلغ ۱۱۰و۳۸ میلیون دلار در سال۱۹۵۹ بدست آورده‌اند که بطور متوسط به‌هر یك‌ازآنها ۳۴۵۰ دلاررسیده است .

این مبلغ تقریبا معادل یکصد دولار امریکائی است و بااین‌ترتیب از لحاظ در آمد سرانه یك فرد چینی در میان ملل آسیائی مقام دوم را دارد .

ذکر چند نمونه تحولات صنعتی را در تایوان نشان میدهد .

در سال ۱۹۵۹ تایوان ۷۰ هزار دوچرخه ،۷۸۴٫۰ر ۶۶ چرخ‌خیاطی‌و ۱۶۹٫۰۲۴ باد بزن برقی ساخته است .

تاسیسات برق سه میلیون و۵۶۳ هزار کیلووات نیرو ایجاد کرده و تصفیه‌خانه‌های‌نفت‌آن ۲۳۸٫۲۷۶۰ لیتر گازوئیل تولید نموده‌اند . محصول سیمان آن به یك میلیون وشصت هفت‌هزار وچهارصد وسی‌و یك تن رسیده و کارخانه های منسوجات آن ۱۵۶٫۱۰۱ متر پارچه بافته‌اند .

داستان تولید صنعتی تایوان را از روی کار های آهن و فولاد نیز میتوان استنباط کرد .

کارخانه های آهن کاری«تانك انك» رایك خانواده اداره میکند . تانك که اکنون نزدیك ۸۰ سال دارد بزرگترین کارخانه فولاد را در تایوان بنا کرده است . اما هنگامیکه وی در ۲۰ سال پیش کار خود را آغاز کرد کار خانه وی فقط یك کارگاه کوچك دستی بود . او با مشکلات بزرك مبارزه کرد .

تانك منابع محدودی در اختیار داشت ونمیتوانست بیش‌از ۶ کارگر برای بکار انداختن افزار های‌قدیمی دراختیار داشته باشد .

اما او تصمیم گرفته بود که‌موفق شود و موفق شد .

سال گذشته کارخانه اوتولید عظیمی داشت وی توانست تا ۸۰ هزار تن فولاد تهیه کند .

محصولات کارخانه ت. ا (تانك انك)در کشورهای آسیای جنوب شرقی‌بفروش میرسدو حتی‌مقادیری از آن به ایالات متحده امریکا نیز صادر میشود .

تانك پیر در سال ۱۹۴۰کار خود را از ساختن میله های فولادی میخ . پیچ‌و پیچ‌ومهره از آهن قراضه شروع کرد .

در بیست سال اخیر کارخانه او توانست بر تمام مشکلا ت‌مالی وفنی که در سر راه او وجود داشت فائق آید و گاه‌دراین راه از قرضه‌های کمك‌خارجی امریکااستفاده کرد. اکنون این کارخانه زمینه بسیار محکمی پیدا کرده است .

داستان دیگر مربوط به شرکت مهندسی یوکونك است که تنها تولید کننده اتومبیل در چین آزاد بشمار میرود . سالها قبل ت .ل بین بنیان گزار شرکت رویای ساختن اتومبیل را در چین درضمیر خود پروراند .

او میگوید وقتی برای اولین بار با دوستانم این موضوع را درمیان گذاردم آنها نسبت به موفقیت نقشه من مشکوك بودند . سر انجام‌او سرمایه کافی جمع کردو کارخانه‌ای درنزدیکی تایپه‌بوجود آورداو کار خود را از ساختمان موتور های گازوئیلی‌و دیزل‌شروع کردهرچند کارخانه او ظرفیت محدودی داشت امامحصولات آن مطابق استاندارد های جدید بود . موسسه «ویلیس موتورز» در کلولاند ،اوهیو ،بزودی نسبت بکارخانه ین اظهارعلاقه کرد و کمك لازم را برای‌ساختمان‌اولین جیپ چین آزاد بااو بعمل آورد .

جنگنده‌های جت جمهوری چین شب و روز برای دفاع آماده‌اند

چن‌چنك معاون رئیس جمهور و نخست‌وزیر جمهوری چین مسئول عمده طرح موفقیت‌آمیز اصلاح ارضی است که در۱۹۵۱ انجام‌گرفت .

اصلاحات ارضی چین آزاد

آیا تاکنون درباره همسران«۷-۵-۳» که‌گرمی ونشاط به مناطق دهستانی تایوان میاورند مطلبی شنیده‌اید ؟ آنان دخترانی هستند که پس ازآنکه برنامه اصلاحات ارضی سطح زندگی جوانان کشاورز را به نحو قابل ملاحظه‌ای بالابرد بازدواج این جوانان درآمدند . برنامه اصلاحات ارضی از سال ۱۹۴۹ شروع شد . دراین سال درقیمت اجاره‌ای که دهقانان برای زمین های حاصلخیز می‌پرداختند تخفیف داده ومیزان آن‌در حدود ۳۷٫۵ درصد تثبیت‌گردید ازاینرو برخی از طرفا دخترهای مذکورا عروسیهای ۵-۷-۳ نامیدند زیراجوانان کشاورز با اضافه درآمدی که از محل تقلیل ۳۷٫۵ در صد اجاره زمین‌بدست میاوردند قادربه ازدواج باآنهاگردیدند تخفیف اجاره‌زمین سرآغاز فصل اصلاحات ارضی مسالمت آمیز بود. این اصلاحات یکی از قابل ملاحظه ترین اقداماتی است که دولت چین درتایوان انجام داده‌است .

تقلیل اجاره بهای زمین میزان اجاره را به ۳۷٫۵ در صد از محصول سالانه ، طبق نرخی که برای‌انواع مختلف زمین‌ها تعیین میشد ، محدود میساخت .

مقصود از طبقه‌بندی زمین ها ، الزاما میزان عمومی‌که‌بدست می‌آید نیست، این طبقه بندی ارتباط‌نزدیکی یا حاصلخیزی وباروری زمین دارد‌و براین اساس زمین های خشك و شلتوك زار به ۲۶ دسته تقسیم‌شده است . با این ترتیب میزان اجاره‌ای که هردهقان می‌پردازد ، ثابت است وهرگونه محصول اضافی بیش از میزان پیش‌بینی شده در طبقه بندی متعلق به کشاورزی خواهدبود که‌در آن زمین کار کرده‌است .

این امر موجب میگردد که دهقانان برای بهبود و افزایش محصول خود انگیزه‌و محرك نیرومندی داشته باشند درسال ۱۹۵۱ بعنوان دومین قدم در راه اجرای برنامه اصلاحات ارضی فروش اراضی عمومی دهقانانی که بصورت مستاجر در آن اراضی‌کار میکردند عملی گردید، قیمت‌این‌اراضی دوبرابر ونیم ارزش محصول سالانه آن تعیین گردیدوقرارشد که‌مستاجرین بهای این اراضی را به اقساط‌شش ماهه طرف دهسال بپردازند.

درسال ۱۹۵۳ دولت چین با اجرای برنامه‌واگذاری زمین به کسی که روی آن کار میکند سومین قدم مهم رادر جهت اصلاحات ارضی برداشت هدف مرحله سوم تساوی درمالکیت زراعتی بود . باین ترتیب که دولت مازاد اراضی مالکینی راکه بیش از هفت جریب برنج زار داشتند خریدو آنرا به کشاورزانی که در آن زمین هامستاجر بودند دوباره فروخت . به‌مالکین اجازه داده شد هفت جریب زمین برنج زارمتوسط بادو برابرآن زمین خشك داشته‌باشند . هرکس بیشتر ازاین میزان داشت ناگزیر بودآنرا به دولت بفروشد . دولت در برابر اراضی اضافی مالکین ۷۰ در صد بهای آنرا اوراق قرضه زمین‌داد وبابت ۳۰ در صد بقیه آنانرا در کارخانجات دولتی سهیم‌کرد .

به‌اوراق قرضه زمین سالی چهاردر صدربح تعلق میگیرد و همچنین میتوان بوسیله آن طی دهسال در ۲۰ قسط شش ماهه برنج و سیب‌زمینی‌شیرین خرید .

مالکیت اراضی اضافی بلافاصله پس‌ازپرداخت اولین‌قسط به‌مستاجرین منتقل شدو تنها شرطی‌که داشت آن بودکه کشاورزان تاتمام اقساط بدهی خودرا نپردازند حق انتقال یافروش زمین رانداشتند . هرکشاورزی می توانست برمقدار زمینی‌که خود و اعضای خانواده او در آن به کشت وزرع اشتغال داشتند حریداری‌نماید .

ازنخستین مرحله اصلاحات‌ارضی فوق که درسال ۱۹۴۹ انجام شد۳۰۰ هزار دهقان استفاده کردند. طبق دومین مرحله ۱۶۸ هزار جریب زمین های دولتی به مستاجران وکارگرانی که روی‌زمین‌کار میکردند تعلق‌گرفت. درسومین مرحله ۵۳۵ هزار جریب زمین‌هائی که به مالکین تعلق داشت به۲۰۰ هزار کشاورز فروخته شد .

طرف شش سال اول پس از۱۹۴۹ چهل درصد از ۳۲۰ هزار نفر کشاورزی که زمین بدست آورده‌اند یکصد هزار خانه دهقانی ساخته و ۳۳۰ هزار خانه کهنه را تعمیرنمودند چهل در صد دیگر ۱۴۰ هزارگاومیش آبی خریدند ،۱۳ در صد تلمبه‌های آب و چاههای عمیق بوجود آوردند، انبارها و ذخائر مختلف ساختند ، بیشه‌های باوشکن تاسیس کردندو ۴۰در صد دیگر وسائل کار خودرا بهبود بخشیدند .

برخلاف کمونیست ها در خاك اصلی چین که اراضی زراعتی را طی یك مسئله تصفیه‌های‌وحشتناك باخون مالکین شستند اصلاحات‌ارضی در تایوان بطورقانونی ومسالمت‌آمیز، انجام شد کشاورزان مستاجر صاحب زمین شدند و مالکین اراضی‌سهامدار مشاغل پرسودی در سرمایه‌گزاری های خصوصی گردیدند .

تولید برنج ، غذای رایج تایوان، از ۸۹۴۲۰۱ تن در ۱۹۴۶ ، یعنی‌یك سال پس از اعاده تایوان به‌چین به یك‌میلیون و۶۴۱ هزار و۵۵۷ تن در سال ۱۹۵۲ که برنامه‌واگذاری‌اراضی به کشت‌کاران اجراشد ، رسید . این افزایش محصول علاوه برمسائل فوق‌مدیون سیستم آبیاری بهتر ، استفاده بیشتر از کودشیمیائی ، بهبود وضع بذر اعمال تکنیك صحیح ترو تشدید مبارزه با آفات محصول است . اما حتی همین عوامل رابایدناشی از تاثیر اجراءبرنامه اصلاحات اراضی دانست .

بهبود وضع بذر ، دفع آفات و تنظیم یك سیستم آبیاری صحیح برای افزایش محصول برنج تاحدودزیادی مدیون اقدامات کمیسیون مشترك تجدید ساختمان کشاورزی‌است که یك تشکیلات مشترك‌چینی آمریکائی بوده و از سال ۱۹۴۹ در تایوان فعالیت خودرا آغاز کرده است .حدس زده میشود که عایدات سالانه تایوان تنها از راه برنج بیشتر از مجموع مبالغی است که کمیسیون مشترك تجدید سازمان دهقانی طی‌چهارساله اول کارخود در تایوان بمصرف اجرای تمام طرح های خویش رسانده‌است . با این وصف طرح‌های افزایش‌تولید برنج توسط این کمیسیون یك‌قسمت از فعالیت‌های‌عمده کمیسیون مذکوررا تشکیل میدهد .

اکنون دولت چین به دهقانان‌تایوان کمك‌میکند تامزارع خویش‌رامکانیزه نمایند . دراین‌راه آغاز کار بسیار خوب انجام شده‌است . اکنون‌دهقانان ازوسائل‌ماشینی شخم‌زنی‌ساخت‌داخلی استفاده میکنند برغم ضربت‌مهلکی که سیل ۷اوت ۱۹۵۹ به‌مزارع‌کشور زد، کشاورزی درتایوان بسرعت‌وضع خودرا درباره بهبود بخشید واکنون دولت در صدد علامت گذاری‌وتعیین مجدد اراضی‌است تاهزاران جریب اراضی خشك را بصورت برنج زار درآورد .

علاوه بر بهبود وضع مزارع، برنامه های عظیمی برای بهبود وضع در زمینه‌های دیگر نظیر ماهیگیری‌وجنگل داری در دست اجرا است . در تایوان هنوز اکثریت جمعیت را دهقانان تشکیل میدهند درحالیکه صنایع در حال توسعه کشاورزی را تکمیل میکنند منظور از اجرای برنامه اصلاحات ارضی بالابردن سطح‌زندگی دهقانان ، که مظهر تایوان هستند بوده‌است . ثبات کنونی تایوان می تواند مدیون اجرای پیروزمندانه برنامه اصلاحات ارضی‌باشد .

دهقانی که زمین ،خانه ، رادیو، دوچرخه و چرخ خیاطی ،رمه‌و حتی تراکتور در اختیار دارد ازپدرخود زجین دیگران کارمیکرد و نصف صل کارش عایداو میگردید وبرای ایام پیری نیز تامینی نداشت ،فردی سعادتمندتر و مرفه‌تر است .

اجتماعی

درحاشیه زندگی

مهمانی خانم !

خانمی امروز تلفن کردو باحال عصبانی گفت آقا دیشب مهمانی من بهم خورد. گفتم خانم بمن چه که مهمانی شما بهم خورد گفت حوصله داشته باشید تابگویم منظورم چیست . گفتم شما بیحوصله‌اید و لحن صحبتتان خیلی تند است خوبست گوشی رابگذاریدو یك لیوان آب سرد میل‌کنید و بعد تلفن کنید . گفت معذرت میخواهم من‌از دیشب ناراحتم و علت آن اینستکه دیشب در حالیکه مهمانان من وارد خانه میشدند یکمرتبه‌چراغ‌ها خاموش شد و ظلمت‌همه‌جا را فرا گرفت. اتفاقا شمع هم در خانه نبودچون در خاموشی پریشب همهٔ آن سوخته بود . مدتی طول کشید تا کبریتی پیداکردم و در روشنائی آن مهمانان را هدایت کردم . بخواهش مهمانان بیهوده کمی صبر کردم‌تا شاید چراغها روشن شود ولی‌نشد و معلوم شد که باز هم محلهٔ ما ساعتها در تاریکی فرو خواهد رفت. ناچار خواستم از « چراغ زنبوری » همسایه استفاده کنم‌ولی معلوم شد اتفاقا همسایه هم مهمان دارد. چاره‌ای ندیدم جزاینکه با خواهش و التماس چراغ زنبوری بقال سر کوچه را امانت بگیرم . در روشنائی این چراغ بودکه تازه روی مهمانان را دیدم وبا آنها خوش و بش کردم . جای شما خالی منظره‌ای درست شدکه بی شباهت بمنظرهٔقهوه‌خانه های سر راههاو جاده‌ها نبود. صحبتمان تازه گل کرده بود که چراغ ناگهان شروع به « پت‌پت» کرد و بوی تند نفت اطاق را پر کرد.یکی از مهمانان که تخصصی در این کار داشت بدادم رسید و شکرخدا را «رفع‌خطر » کرد . ولی وقتی که میخواستم شام بکشم حادثه‌ای در آشپزخانه باز هم اوقاتم را تلخ کرد . دردسرتان ندهم کلفتی دارم که‌در روز روشن زیر پایش رانمیبیند چه‌برسد بشب تاریك . از شانس بد در آشپزخانه پای این کلفت گیج به «فانوس» خورد وآنرا توی «دیس» پلو انداخت .شیشهٔ فانوس شکست ونفت آن « خورشت» پلو شد ! تصدیق‌بفرمائید که پلو «نفت‌آلود »را نمیتوانستم سر سفره بیاورم و بالاخره بهر ترتیبی بود مهمانان را دعوت بشام کردم ولی باز هم اتفاق بدی افتاد، زیرا وقتی که میخواستند چراغ زنبوری را تلمبه بزنند «تور» آن ریخت و دوباره همه‌جا تاریك شد . خواستیم «تور» جدیدی بخریم ولی در آنوقت شب همهٔ دکانها بسته‌بود . ناچار اطاق رابا یکی دو شمع روشن کردیم و در روشنائی ضعیف آن مجلس مهمانی را بسر رساندیم . شمعها بقول شعرای قدیم پیاپی میگریستند و اشك سوز میریختند ومن که سخت ناراحت بودم‌با خود گفتم که این شمعها اگر میگریند بر وضع برق‌ما اشك میریزند وحالا از شما میخواهم چیزی هم دربارهٔ این برق و خاموشی های‌آن بنویسید.

به‌آن تلفن‌کننده گفتم شاید برق‌شما از شرکتهای خصوصی تامین میشود وگرنه آنطور که‌اخیرا در مصاحبهٔ رئیس بنگاه برق خواندم وضع برق عمومی شهرو بهبود است واز شما چه پنهان من‌از وقتی که مصاحبهٔ رئیس برق‌را خواندم‌ام نسبت به‌آیندهٔ برق شهر خوشبین شده‌ام . گفت من‌از این چیزها خبر ندارم‌ولی همینقدر شمارا خبردار میکنم که خاموشیهای برق هنوز تکرار میشود و نقاطی از شهر و خارج آن وجود دارد که هفته‌ای چند شب خاموشی دارد....

«حاشیه‌نشین»

در انجمن های محلی شهر

ساکنین شمالغرب تهران افزایش آب‌بها را صلاح نمیدانند

مردم پیشنهاد دادندکه باطلاعات بیایند

جلسه انجمن محلی شمالغرب تهران بریاست آقای مدبرنیا و با حضور آقایان حاج حبیبی ـرشیدی حاج آزادان ـحاج کیمیاگر ـدکتر سپاه منصور ـجعفرزاده ـافشاربور ـ حاج امامی‌خلخالی ـشمس‌بروجردی افراز ـسرهنك ملك مرزبان ـنیك اختر ـ حاج محمد نور محمدیان ـ حاج خضرائی ـ کریمی ـعسگری ـ عطائی ـ عامری ـ موثقی ـمهندس مصحفی ـ غفاری ـ علی اکبرآزادان همتی در منزل آقای حاج علی‌محمد نور محمدیان‌تشکیل شدآقای‌رقیب رئیس بخش فرهنك بنا بدعوت انجمن در جلسه شرکت نمود .

ابتدا نیازمندیهای محلی مطرح شد و مردم از فرهنك و نقائص‌دبستان های شمال غرب صحبت کردند و رئیس فرهنك گفت‌در رفع‌احتیاجات ساکنین اقدام خواهد شد .

نرخ آب

در این جلسه مسئله افزایش نرخ آب بهاء مورد بحث واقع شد یکی از اعضاء گفت سازمان آب در نظر دارد این نرخ را افزایش دهد وی اعلام کرد که این اقدام سازمان بهیچوجه صلاح نیست و افزایش نرخ آب بهاء مستقیماموجب گرانی سایر کالاها خواهد شد و مردم در زحمت خواهندافتاد به پیشنهاد ناطق انجمن تلگرافی تنظیم کرد که طی آن از پیشگاه شاهنشاه تقاضاشود تا نسبت بجلوگیری از افزایش‌بهای آب مصرفی مردم اوامر لازم صادر گردد .

تقاضا از شوری

رئیس انجمن در این جلسه گفت پس‌از مخابره این تلگراف نامه ای به شورای عالی انجمن های محلی خواهیم نوشت تا از طرف آن‌شوری نیز اقداماتی برای خنثی ساختن تصمیم سازمان آب بعمل آید و با انجمن محلی‌شمالغرب تهران‌تشریك مساعی نمایند .

اتوبوسرانی

آقای مدبرنیا گفت وضع اتوبوسرانی خط ۲۳ بسیار بد است این خط نا مرتب هر روز و هرشب مردم را ناراحت می سازد وی‌تقاضا کرد در این خصوص نامه ای به شرکت واحد اتوبوسرانی نوشته شود .

پیشنهاد مردم

در خاتمه کلیه اعضاء پیشنهاد کردند ترتیبی داده شود تا ضمن ملاقات با آقای عباس مسعودی مدیر اطلاعات نیازمندیهای محلی را با ایشان در میان بگذارند .

درامیرآباد پاسگاه دایر شد

برحسب اقدام انجمن محلی‌کوی امیرآباد مراسمی بمناسبت‌گشایش پاسگاه ژاندارمری دراین حدود برپاشد آقای گوشه رئیس انجمن دراین مراسم از طرف مردم‌صحبت کرد وی از آقای اخوان که محل مناسبی را برای تاسیس پاسگاه در اختیار ژاندارمری قرار داده‌است سپاسگزاری کرد در پایان آقای سرهنك الفت‌پور ضمن بیان مطالبی پاسگاه را گشود .

در جلسه انجمن‌محلی میدان‌ثریا و کوی صابرآباد آقای غلامحسین

حقوق مدنی دکتر شایگان

چاپ پنجم از چاپ خارج شد

کتابفروشی ابن‌سینا و زوار

قیمت مثل سابق ۱۲۰ ریال

آ ـ ۲۳۲۳۱ ۱ـ۳

کاظم افشین ـ کاندیدا :

باید رای دهندگان قبلا «اظهار نامه» پر کنند

آقای کاظم افشین کاندیدای منفرد شوشتر اینطور مینویسد :

قانون انتخابات بهر نحو که‌تنظیم شود بازاگر دولت ویا مردم‌بخواهند میتوانند ضمن عمل تقلب کنند ولی پیشنهاد های زیر امکان تقلب را کمتر میکند.

۱ـ تقریبا سه‌ماه پیش ازانتخابات باید اظهار نامه (یا تعرفه) بتمام خانه های محل‌فرستاده شود ـرئیس هر خانه نام و نشان و سن وشمارهٔ شناسنامهٔ هر یك از ساکنین را در آن گنجانیده و پس بفرستد (اینکار حتی در دهات هم عملی است زیرا بخشدارها و فرمانداران بر حسب وظیفه از موقعیت محل‌خود آگاهند .)

۲ـ عدهٔ رای دهندگان هر خانه را از روی اظهار نامه های پر شده در صورت هائی بنویسند و حوزه ومحل رای دادن هر کس نیز قبلا تعیین بشود.

۳ـ روز انتخابات انجمن نظارت بر انتخابات صورت مزبور را باعدهٔ رای دهندگان منطبق کنندیعنی هر کس برای دادن رای وارد شود در برابر اسمش علامتی گذارده شود.

۴ـ کسی که میخواهد رای بدهد بمیزی راهنمائی میشود که روی‌آن مقداری کاغذ سفید و قلم و دوات آماده است و رای دهنده رای را نوشته در صندوق بیندازد و از در دیگر خارج شود.

۵ـ برای کسانیکه‌اظهار نامه‌های خود را بر خلاف حقیقت پر کنند جریمه های سنگین در نظر گرفته شود ـ و دورهٔ انتخابات قریب‌شش ماه باشد تا کاندیدا ها فرصت‌کافی برای تبلیغ داشته باشند.

۶ـ کسانیکه از پر کردن اظهار نامه و بر گرداندن آن خودداری کنند حق رای دادن نخواهند داشت زیرا اسمشان در صورت نخواهد بود.

۷ـ هر کس در محلی که اظهار نامه پر کرده باید رای بدهد.

۸ـ انجمن های نظارت در فکرپر کردن صندوق نباشند و دراین ـ صورت ممکن است کسی با صدرای بمجلس برود .

۹ـ انجمن نظارت هر محل از میان ۳۶۰ نفر از طبقات ششگانه انتخاب شوند یعنی ازهر طبقهٔشصت نفردعوت شوندتاتشنج آراءمحسوس شود.

۱۰ـ کاندیدا را باید اقلا صد نفر معرفی کنند و وی سپرده‌ای‌نیز ضمن قبولی نامزدی بسپارد که اگر یك پنجم آراء گرفته شده بنامش نباشد سپرده بنفع دولت ضبط شود (در انگلستان هر کاندیدا یکصد و پنجاه لیره میسپارد) مبلغ سپرده نباید زیاد باشد و در ایران دوهزار تومان هم کافیست .

۱۱ـ کاندیدا باید در تمام دورهٔ انتخابات مصونیتی نظیر مصونیت پارلمانی داشته باشد و دستگاه انتظامات محل باید حافظ جانش باشد و برای‌او نگهبان مخفی‌بگمارد تا از سوء قصد مخالفین در امان باشد.

در این صورت هم فا لاست و هم تماشا یعنی هم سرشماریست و هم انتخابات ، ودر هر دوره تعداد رای دهندگان وواجدین شرایط‌برای دادن مشخص خواهند بود وبایگانی اظهار نامه ها بازرسی و مطالعه دوره های گذشته آسان‌تر میشود.

دربخش ۱۴ بمردم مژده دادند

دولت مصمم است انجمن شهر را تشکیل دهد

مردم از بلندگوی مزاحم شکایت دارند

جلسه انجمن محلی عمران و آبادی کوی رشیدیان بخش ۱۴در منزل آقای‌مهدی بهشتی پور با شرکت آقایان جمشیدی ـ غنچه‌ـ طائفی ـموسوی ـ هویدا ـ عظیمی‌ـ آصفی ـ ثابتی بریاست آقای‌حاج محمد قادری تشکیل گردید رئیس انجمن گفت دراین جلسه انتخابات انجمن را انجام میدهیم و سپس انتخابات انجام شد و آقایان حاج محمد قادری بسمت رئیس انجمن و آقایان عبدالعلی جمشیدی و اکبر طائفی بسمت نواب رئیس تعیین گردیدند .

آقای بهشتی‌پور ازنقش‌مطبوعات صحبت کرد و از انتشار مطالب انجمن در روزنامه اطلاعات اظهار خوشوقتی نمود .

ناطق دراین موقع گفت مژده خوبی میخواهم بمردم بدهم و آن اینست که انجمن شهر تهران را میخواهند تشکیل دهند در هفته گذشته نخست‌وزیرو وزیر کشورو شهردار از تشکیل انجمن‌شهرسخن گفته اند و بنظر میرسد که دولت در نظر دارد سریعا اینکاررا انجام دهد کلیه اعضای انجمن از طرف ساکنین‌بخش ۱۴ از دولت‌و وزارت کشور و شهرداری تشکر کردند.

بلند گوی مزاحم

آقای غنچه گفت عده کثیری‌از مردم این محل از صدای بلندگوی باشگاه نیروی هوائی شکایت‌دارند این اشخاص‌ازانجمن‌تقاضا کرده‌اند تا هرچه زودتر فکری برای اینکار بکند . اعضای انجمن تائید کردند که صدای این بلندگو شب ها مزاحمت جدی ساکنین‌منازل‌مجاور را فراهم کرده و پیشنهاد شد تا طی نامه‌ای‌این‌موضوع‌رابنظر مقامات مربوطه برسانند .

برنامه کنفرانس امروز در نمایشگاه ایران و آلمان

بهبود اقتصادیات در صنایع آلمان و تاسیسات تخصصی و اکتشافی بزبان آلمانی توسط‌مهندس هوبرت هوف پیش از ظهر

تاسیسات تخصصی و اکتشافی طرح ریزی تاسیسات صنعتی بزبان آلمانی از طرف کارخانجات راین ساعت ۱۱

فولاد مورداستفاده در خریاهای‌حامل بزبان آلمانی از طرف کارخانجات راین هاوزن ساعت ۱۶ر۳۰

اکتشاف و استخراج ذغال و آهن در ایران بزبان انگلیسی توسط دکتر مهندس ر .ت فوکس‌ساعت۱۷

لطفاً یادداشت فرمائید

امشب

برنامه تلویزیون ایران

ساعت ۵ر۳۰ ـ برنامه آهنگهای غربی

ساعت ۶ر۰۰ـ آغاز برنامه تلویزیونی و اعلام برنامه

ساعت ۶ر۰۳ ـ برنامه‌خردسالان

برنامه هنرمندان سازمان هنری

اطلاعات کودکان

ساعت ۶ر۳۰ ـفیلم پرنده‌آهنین

ساعت ۷ر۰۰ـ برنامه دختران

ساعت ۷ر۳۰ ـ برنامه بانوان

ساعت ۸ر۰۰ ـ هنر های زیبا

ساعت ۸ر۳۰ ـ اخبار

ساعت ۸ر۴۵ـ روزنی‌بجهان هنر

ساعت ۹ر۰۰ ـ بزم سخن

ساعت ۹ر۳۰ـ فیلم سینمائی

ساعت ۱۱ر۰۰ـ پایان برنامه

درمحافل ومجالس

در انجمن ایران و امریکا

کلوب بریج وشطرنج

از ساعت ۶ بعدازظهر

بازی بینگو

از ساعت ۷ بعدازظهر

در کانون دانشجویان روبروی دانشگاه

سخنرانی دانشجویان

از ساعت ۵ر۳۰ بعد از ظهر

کلوب مطالعه

از ساعت۵ بعداز ظهر

کلوب پینك‌پنك و شطرنج

از ساعت ۵ بعداز ظهر

درانجمن ایران‌و پاکستان

درس انگلیسی

از ساعت ۵ بعد از ظهر

فرداشب

در انجمن ایران‌وامریکا

کلوب بریج‌و شطرنج

از ساعت ۶ بعد از ظهر

نمایش فیلم «پدر روحانی »

ازساعت ۷بعد از ظهر

در باشگاه‌نفت

بازی لوتو

از ساعت ۷ بعد از ظهر

جهانگرد انگلیسی در تهران

طبق‌اطلاع‌آقای«بوریس لبسانویچ » جهانگرد‌انگلیسی‌متولد کشوروسیه و تبعه انگلستان باتفاق همسر وسه فرزندش و یك مسافر دیگر که «پل ریچی» افسر نیروی هوائی پادشاهی بریتانیااست بایك اتومبیل به تهران وارد شد .

نامبرده در سال ۱۹۵۷ یك مسافرت آزمایشی از بریتانیاتانپال نمود تا بوضع راه بین این دونقطه آشنائی پیدا کرده و ازنقاط وچیز‌ـ هائیکه نظر توریست ها را جلب میکند دیدن نماید .

وی د راین مسافرت متوجه شد که کسب اطمینان در مورد یافتن وسائل و هتل های قابل سکونت در تمام طول راه غیر ممکن است آقای بوریس لبسانویچ پس ازترك بریتانیا و گذشتن از کشور های فرانسه ،ایتالیا ،یوگسلاوی ،یونان به ترکیه واردشد و پس از گذشتن از شهر های استانبول . آنکارا و ارض روم بسر حد ایران رسید و از آنجا پس از عبور از شهر های خوی و قزوین به تهران آمد .

نامبرده در نظر دارد از طریق چالوس ، بابلسر و طی قسمتی از سواحل بحر خزرمسافرتی باصفهان و شیراز نموده و پس از دیدن‌آثار تاریخی ایران از طریق کرمان و زاهدان بسوی پاکستان وهندوستان رهسپار شود .

عریضه سرگشاده

پیشگاه مبارك اعلیحضرت همایون شاهنشاهی

ارواحنا فداه

بانهایت توقیر واحترام بعرض پیشگاه مبارك میرسانیم شهرستان گرگان ودشت درچند سال اخیر براثر توجهات وعنایات آن شاهنشاه محبوب و معظم گامهای موثری دربسط و توسعه کشاورزی برداشته وتمام مالکین وزارعین این منطقه سرمایه مادی ونیروی فکری خودرا برای بهره‌برداری ازآب وخاك این شهرستان مصروف داشته‌اند واز لحاظ تشویق زارعین بامرکشت وتوسعه فعالیت های‌ثمر‌ـ بخش آنان خصوصا کشت پنبه علاوه براینکه موجبات تشویق و ترغیب آنان را بقدری که‌شایسته ومناسب است فراهم ساخته‌اند مزایای بیشمار و تسهیلات فوق‌التوصیف برای صاحبان کارخانه‌های روغن‌نباتی ایجاد نموده‌اند که مشارالیهم توانسته‌اند باتبانی وتوافق یکدیگر برای پنبه‌دانه قیمت بسیار نازلی تعیین وزارعین را عملامجبور سازند پنبه‌دانه خودرا منحصرا به‌آنان فروش نمایند باتوجه‌بقیمت بسیار نازلی که پنبه راخریداری مینمایندوبا توجه بشرایط بسیار مساعد وتسهیلات فراوانی که برای صاحبان کارخانه‌های سازنده روغن نباتی فراهم‌شده است وبادرنظر گرفتن بهای هرکیلوگرام روغن نباتی که بمردم فروش میشود بخوبی ثابت وآشکار است‌که چه‌سود سرشار وغیرقابل وصفی ازحاصل زحمات‌وتلاشهای شبانه روزی زارعین این منطقه‌عاید چندنفرکارخانه‌دار که سرمایه کارخانه‌های خود را از وام‌های طویل‌المدت دولتی وبطور مختلف‌بدست می‌آورند وباتوجه به‌ترقی روز افزون دستمزد کارگران مزارع وهزینه شخم وجمع‌آوری‌محصول وغیره از طرفی وتنزل مصنوعی وساختگی پنبه دانه ازطرف دیگر دیری نخواهد گذشت که سطح زراعت پنبه دراین حوزه تقلیل فاحش یافته واکثریت قریب باتفاق کشاورزان دچار ورشکستگی گردندبرای جلوگیری از این ضایعه جبران‌ناپذیر بسیار بجا ومناسب خواهد بودکه حسب‌الامراعلیحضرت همایون شاهنشاهی کمیسیونی از نمایندگان‌صاحبان کارخانجات روغن‌نباتی‌ونمایندگان کشاورزان گرگان باحضورجناب آقای وزیرکشاورزی تشکیل وبعرایض حقه و مستدل جان‌نثاران دقیقا وعمیقا رسیدگی و بررسی گردد ونرخی‌که متضمن تامین حقوق حقه طرفین باشد تعیین واعلام گردد از پیشگاه مبارك آن‌پدر تاجدار و معظم که مراحم عالیه والطافشان همواره شامل‌حال طبقه زحمت‌کش ومولد ثروت کشور است استدعا داریم برای جلوگیری ازتعدیات چندنفر کارخانه‌دار بی‌انصاف اوامر مطاع مبارك شرفصدور یابد که هرچه زودتراز طرف دولت‌اقدام موثر وفوری برای تامین حقوق مشروع کشاورزان مبذول گردد بانتظار صدور اوامر شاهنشاه معظم هستیم.

سیدمحمدرضا شیرنگی ـ مهدی باقری ـ سید جعفر طاهری ـقاسم مقصودلو ـ ضیاءالدین طباطبائی مهدی تسلیمی ـ حاج محمدعلی نیك نفس ـ مجتبی طباطبائی ـ حاج حسن واثقی ـحاج سیدهادی شیرنگی ـ حاج حبیب‌اله کمالی ـعلی اکبر رهبر ـ حاج علی اصغر لطیفی ـحاج محمد کبیری ـ سید علی‌اصغر شیرنگی ـحاج غلامعلی مرادی ـ تقی‌چراغعلی ـ رسول کریمی ـ سید جمال‌مساوات ـ غلامعلی هروی ـ جعفر میرفندرسکی ـصفرشایگان ـاسداله شاهی ـموسی سترازاده ـ حاج عباس‌رهنما ـاسماعیل آسیابان ـعباسعلی فغائی ـ سید حسن میراکبری ـ ولی‌اله معززی ـجعفر قاضی اعظمی ـ حاج عبدالصمد تقوی ـاحمد علی ریحانی ـ محسن کبیری ـ اوانس آرزومانیان‌ـحسین جرجانی ـاحمد کریمیان ـحاج مهدی فلسفی ـحسین مفیدیان

آ ـ ۲۶۲۴۸

جناب آقای مهندس شریف‌امامی نخست‌وزیر

رونوشت جناب آقای دکتر سجادی سرپرست امور اقتصادی ـرونوشت‌جناب‌آقای مهندس‌مهدوی وزیر کشاورزی ـ رونوشت جناب آقای دکتر ضیائی‌وزیر صنایع و معادن ـرونوشت جناب آقای عدل‌الملك دادگر سناتور معظم و محبوب ـ رونوشت شورای کشاورزی مرکز

محترما باستحضار میرساند. کشت‌کاران و کشاورزان شهرستان گرگان و دشت که به‌پیروی ازمنویات مبارك اعلیحضرت همایون شاهنشاهی ودر اثر مساعی وتلاش شبانه‌روزی خودبرای توسعه‌سطح کشاورزان مخصوصا کشت پنبه موفق شده‌اندسطح کشت این محصول مفید وگرانبها رااز لحاظ‌کمیت وکیفیت دراین‌شهرستان تاآندرجه بالا ببرند که از این‌حیث نمونه‌وضرب‌المثل بوده وعلاوه برتامین حوائج داخلی‌از نظر صادرات این محصول نیزخدمات شایسته‌ای بوطن عزیز نموده باشند در قبال این زحمات طاقت‌فرسای شبانه‌روزی خود انتظار دارند هیئت محترم دولت که همواره مجری نیات ملوکانه بوده و توسعه کشاورزی همواره یکی از مواردا‌صلی‌برنامه کلیه دولتهااست برای این خدمات ارزشی قائل شده وباتقویت بنیه‌مالی واقتصادی کشاورزان موجبات تشویق ودلگرمی آنان رافراهم فرمایند تا بتوانند بخدمات ذیقیمت خود بکشور ادامه دهند.

صاحبان صنایع روغن سازی کشور که تعداد آنها از چند نفر تجاوز نکرده وغالبا‌باگرفتن وامهای بزرك طویل‌المدت از سرمایه دولت به تاسیس کارخانجات روغن سازی که البته ایجاد این قبیل کارخانجات نیز متضمن منافع و مصالح کشوراست‌اقدام نموده‌اند باتمام تسهیلات که در دولت فعلی برای آنها ایجاد وباتقلیل سود بازرگانی روغن مایع وتزئید سودبازرگانی روغن جامد برای تهیه روغن نباتی و تامین کارکارخانجات خود مزایای‌فوق‌العاده بدست‌آورده‌اند باین قبیل تسهیلاتی از طرف هیئت محترم دولت فعلی برای آنها ایجاد گردیده قناعت نورزیده وبطمع بدست‌آوردن منافع بیشتری به‌حقوق متجاوز از صدها هزار نفر کشاورز تعدی نموده وباتبانی وسپردن وثیقه وتعهدات مالی کارتلی ایجاد وبهای پنبه دانه راکه سال قبل در همین موقع‌هرتن ۷۵۰۰ ریال بوده دراولین مرحله به ۴۵۰۰ ریال وبا تنزل هرچند روز ۲۵۰ ریال از این نرخ‌درحال‌حاضر به۴۰۰۰ ریال تقلیل داده وبطوریکه پیش‌بینی‌میشود چون بایکدیگر تبانی نموده وخریدار منحصرهستند باین تعدیات‌خود ادامه خواهند داد.استدعای کشاورزان گرگان و دشت از هیئت محترم دولت آنست که‌باتوجه‌به‌تسهیلاتی که‌برای‌صاحبان صنایع روغن سازی بعمل آمده ازتعدیات‌چند نفرکارخانه‌دار متشکل درمقابل چندهزارنفر کشاورز که فعالیت عملی آنان درامرکشاورزی مانع از ایجاد سازمان‌هائی برای مبارزه‌ومقابله بااین‌چندنفر است‌جلوگیری واجازه فرمایند نمایندگان قاطبه کشاورزان وزارعین حضورا مطالب خود رابا‌استحضار رسانیده تصمیمی که متضمن منافع طرفین باشد اتخاذ وموجبات تشویق ودلگرمی کشاورزان فراهم گردد.

از طرف قاطبه کشاورزان و مالکین حوزه‌گرگان

رئیس شورای کشاورزی گرگان سید محمدرضاشیرنگی ـمهدی باقری ـ سیدجعفر طاهری ـ قاسم مقصودلو ـ ضیاءالدین طباطبائی ـ مهدی تسلیمی ـحاج محمدعلی نیك نفس ـمجتبی‌طباطبائی‌ـ حاج حسن واثقی ـحاج سیدهادی شیرنگی ـ حاج حبیب‌اله کمالی ـعلی اصغر رهبر ـ حاج علی‌اصغر لطیفی ـحاج محمد کبیری ـ سیدعلی اصغرشیرنگی ـحاج غلامعلی مرادی ـتقی چراغعلی ـرسول کریمی ـسیدجمال مساوات ـغلامعلی هروی ـ جعفر میرفندرسکی ـ صفرشایگان ـاسداله شاهی ـ موسی ستارزاده ـحاج عباس رهنما ـاسماعیل آسیابان ـعباسعلی فوقانی‌ـ سیدحسن میراکبری ـ ولی‌اله معززی ـجعفر قاضی اعظمی‌ـ حاج عبدالصمد تقوی ـاحمد علی ریحانی ـ محسن کبیری ـ اوانس‌ارزومانیان‌ـحسین جرجانی ـاحمد کریمیان ـحاج مهدی فلسفی ـحسین مفیدیان

آ ـ ۲۶۲۴۸

قابل توجه صاحبان صنایع آجر

برای مشاهدهٔ

ماشین‌آلات خودکار آجرسازی ساخت گروه آلمانی مشهور

هندله ـ کلر

HANDLE-KELLER

از غرفه ۳۳۵ ـ سالن شمارهٔ ۳

نمایشگاه صنعتی آلمان درامیرآباد

از ۱۲ تا ۳۰ مهرماه ۱۳۳۹ دیدن فرمائید

متخصصین فنی مامور کارخانه درتمام ساعات دراختیار شما هستند

هندله ـ کلر

مشهورترین نام درصنعت آجرسازی ایران و جهان

نمایندهٔ انحصاری درایران

شرکت سهامی فنون

خیابان ویلا شماره ۱۰ ـ تلفن ۶۴۷۰۰ و ۶۳۵۶۶

آ ـ ۲۶۱۸۸

آگهی مناقصه خرید دارو

حسابداری حساب‌عملیات‌مخصوص دانشکده‌کشاورزی ۵۶قلم‌دارو ازطریق مناقصه‌خریداری مینماید. شرایط شرکت درمناقصه وصورت‌ریز داروی مورد خریداری در دفتر حسابداری عملیات‌مخصوص موجود است . داوطلبین شرکت درمناقصه میتوانند برای اطلاع کامل درکرج بحسابداری‌عملیات مخصوص دانشکده مراجعه واطلاعات لازم را کسب نمایند .

تاریخ قبول پیشنهادات تاآخر وقت اداری روزسه‌شنبه ۳۰(سی‌ام) مهرماه ۱۳۳۹ خواهد بود .

آ ـ ۲۶۲۵۰ **رئیس دانشکده‌کشاورزی**

خبرنگاران اطلاعات در فاو
گزارش مهدیه

مهیار نشات ـ خبرنگار اطلاعات
نیویورك ـ مقر سازمان ملل متحد

عکس العمل سازمان

امروز خبرنگار اطلاعات در مقر سازمان ملل متحد پیرامون عکس ـ العمل محافل سازمان ملل متحد نسبت به‌نطق نماینده‌ایران‌تفسیری نوشته وارسال داشته است که خیلی از مباحث در آن روشن شده‌است. نماینده دولت ایران درسازمان ملل متحد بخبرنگارماگفت : خط مشی دولت ایران عبارت از همکاری بین‌المللی وسعی در حل مسائل ورفع مشکلات بین‌المللی باتوجه باصول وهدفهای منشور ملل متحد میباشد . این تفسیر باتوجه به‌آراء وعقاید ناظرین خارجی و مقامات‌وابسته به هیئت نمایندگی دائمی ایران تنظیم شده است. هیئت‌نمایندگی ایران امیدوار است برنامه تقلیل وخلع سلاح عملی گردد وبرای اجرای این منظور تشکیل یك آژانس بین‌المللی را ضروری دانسته است

مقدمتا باید گفت نطقی که بنا بعادت معمول سنواتی ازطرف رئیس هیئت نمایندگی دول عضو سازمان ملل‌متحد ، موقع افتتاح دوره جدید مجمع عمومی ایراد میگردد ، در واقع حکم گزارشی را دارد که ممالك عضو با ذکر فعالیتهای خود در سال گذشته و اظهار نظر به وقایع و جریانات سیاسی و شرح موجز یا مفصل روش خود درآنیه، به مجمع عمومی ارائه میدهند . بدین جهت هرگونه تفسیر سیاسی باید با در نظر گرفتن رویه عمومی سایر دول همجوار و کشمکش های سیاسی و اختلافات مسلك و عقیده (آیدئولوژی) تهیه شود و در مقاله فعلی سعی شد ماست که عکس ـ العمل محافل سازمان ملل متحد نسبت به اظهارات نماینده ایران با توجه به آراء و عقاید ناظرین‌خارجی و مقامات وابسته به هیئت‌نمایندگی دائمی ایران بحث و بررسی‌گردد.

تشکیل آژانس بین‌المللی

مفاد نطق نماینده ایران رامیتوان به دو قسمت ناحیهٔ و بین المللی تقسیم نمود :

۱ـ امور بین المللی : ناظرین سیاسی معتقدند که دولت ایران بطور کلی از وارد شدن و بحثدر شئونی که مستقیما به امور مملکتی وی مربوط نیست احتراز جسته و اصولا مایل نبوده در این مورداظهار نظر بکند ، مثلا با اظهار تاسف از عدم موفقیت کنفرانس پاریس ، امیدواری خود را نسبت به اینکه بالاخره برنامهٔ تقلیل خلع سلاح عملی گردد یادآور شده و دربارهٔ کنترل بین المللی برتسلیحات‌چنین اظهار عقیده می کند، که تشکیل یك آژانس بین المللی که موظف به اجرای نقشهٔ خلع سلاح گردد لازمو ضروری بوده ، تا بالنتیجه بودجه های سنگینی که در حال حاضر به امور تسلیحاتی‌اختصاص داده شده ، بمصرف کار های‌عمرانی و تهیه زمینهٔ پیشرفت نسل بشری برسد . نمایندهٔ دائمی ایران‌دربارهٔ اکتشافات دولتین شوروی و امریکا و نفوذ یافتن آنها به طبقات فوق جو نیز مختصرا میگوید که‌بعقیده دولت متبوع وی می بایستی قوه قانون بین المللی ، دیر یا زود، در فضا حکمفرما گردد.

قضایای افریقا

بهمان قدر که ناظرین سیاسی اغناء ایران را از اظهار نظر بیشتر درباره امور فوق تحسین میکنند ، از اینکه دولت مزبور نسبت به قضایای افریقا و جنبش های‌آزادی‌خواهانه در آن قاره ،عین همین روش را ادامه داده اظهار تاسف مینمایند . نطق نماینده ایران فقط شامل پارهٔ کلیات مبنی بر حسن استقبال‌ازاستقلال۱۳ کشورافریقائی و الحاق آنها به جرگهٔ دول عضو سازمان بوده ولی نماینده آن دولت متاسفانه از تریبون سازمان ملل استفاده نکرده و در هیچ موردی علاقمندی کشور خود را به‌برقراری روابط تجارتی و فرهنگی در آینده، و فوایدی‌که همکاری اقتصادی‌بین‌دول کوچك ممکن‌است دربر داشته باشد ، متذکر نمیشود ، و این خود، دال بر آنستکه تا چه حد نسبت به امکاناتی که در این قاره بکرو دست نخورده واستفاده از بازارهای تازه آن‌وجود دارد غافل میباشد . و درمسابقه که بین دول خارجی‌جهت ترویج تجارت و صادر نمودن کالا های محلی در گرفته در پس معرکه مانده حال آنکه زمینه برای هرگونه فعالیتی از طرف ایران در این مورد آماده و مهیاست .

اردن و ترکیه

امور ناحیه ای . موضوع مهمی که در درجه اول باید مورد بحث واقع شود قضیه الجزایر میباشدکه هیچگونه اشاره ای بدان نشد . در حالیکه نماینده ترکیه و سایر دول مسلمان به تفصیل در این‌مورد بحث نموده‌اند و از قراریکه یك‌مقام وابسته به هیئت نمایندگی (غیر ـ رسمی) حکومت‌موقت الجزایراظهار میداشت :

دولت موقتی‌الجزایر کاملامتوجه نکاتی که مانع از همکاری صریح و پشتیبانی قاطع ایران از قضیه الجزایر در دوره سابق گردیدواقف بوده ولی امیدوار است در دوره فعلی تائید و پشتیبانی خود را عملا به منصه ظهور برساند .

ایران اولین مملکت مستقل خاور میانه بود که به عضویت‌جامعه ملل در آمد و ازهمان ابتداهمواره پشتیبان حقوق کلیه هم کیشان‌خود بوده و بخصوص از حقوق مسلمانان فلسطین دفاع کرده است‌نمایندگان ایران‌در جامعه ملل مکرر لزوم حفظ حقوق مسلمانان این‌سر زمین را یاد آور شده‌اند، در سازمان‌ملل نیز دولت ایران از هیچ کوششی برای یافتن راه حل رضایت بخش در این باب فرو گذار نکرده‌است وبهمین شیوه سال‌قبل درکمیسیون مخصوص سیاسی نماینده ایران از حقوق آوارگان فلسطین دفاع‌نموده و از قطعنامه مربوط به کمك به آوارگان فلسطین و شناختن حق ایشان در مراجعت بوطن اصلی خود پشتیبانی نموده که به آن رای داده است ،وکمك مالی نیزدر حدتوانائی خود به آوارگان فلسطین نموده است .

دولت ایران توجه ممالك عضو سازمان رابه‌لزوم کمك‌فوری به‌کشور های عقب افتاده جلب نموده .

در مورد الجزایر

در این زمینه باآقای دکتروکیل نماینده دائمی ایران در سازمان‌ملل تماس گرفته و مشارالیه اظهار داشت :

«نطق نماینده دولت ایران در مجمع عمومی سازمان رویه دولت ایران را در مورد کشور هائی‌که برای تحصیل استقلال‌خود کوشش میکنند بخوبی روشن میکندنماینده ایران برای اینکه گفتارش شامل تمام موارد مشابه الجزایر بشودبطور کلی پشتیبانی خود را از تمام‌ملل که در تلاش کسب استقلال خود هستند اعلام نمود باضافه دولت ایران جزو دولت‌های امضاء کننده نامه مورخ ۲۰ ژوئیه ۱۹۶۰ است که طی آن از دبیر کل سازمان تقاضای درج مسئله الجزایر در دستور پانزدهمین دوره اجلاسیه مجمع‌عمومی سازمان شده است به این ترتیب روش دولت ایران در مورد الجزایر بخوبی روشن است.

لزوم کمکهای فنی

دولت ایران معتقد است که‌باید برنامه کمکهای فنی سازمان ملل متحد توسعه‌ومیزان‌وجوه واعتبارات مخصوص که به این امر اختصاص داده شده افزایش یابد. و بدین ترتیب افزایش کمکهای اقتصادی رابرای خویش خواستار گردیده

باجمهوری متحده عربی

دولت ایران راجع به روابط خود بامالك همجوار چنین اظهار میدارد که مناسبات دوستانه وی‌با ترکیه وپاکستان ادامه دارد و با افغانستان علائق مودت آمیز داشته همچنانکه روابط آندولت با عراق به حالت عادی برگشته و زمینه مشابهی درمورد روسیه شوروی‌نیز وجود دارد. لکن هیچگونه اشاره به روابط متشنج خود با جمهوری متحده عربی ننموده تامانع از حسن تفاهم احتمالی در آتیه‌نگردد

درخاتمه‌بی‌مناسبت نمیداند که رویه کلی ایران را در سازمان‌ملل متحد از قول آقای دکتر وکیل نماینده دائمی ایران خاطرنشان سازد.

دکتر وکیل وخط مشی دولت

خط مشی دولت ایران عبارت از همکاری بین‌المللی وسعی در حل مسائل ورفع مشکلات بین‌المللی با توجه به‌اصول وهدفهای منشورملل متحد میباشد .

دولت ایران همیشه نسبت به اصول منشور ملل متحد وفادار‌بوده وازهراقدامی که‌برای تقویت مبانی منشور سازمان ملل متحد و بمنظور حل‌اختلافات بین‌المللی از طریق مسالمت آمیز وایجادهمکاری بین دول بعمل آیدپشتیبانی خواهد نمود.

«دوعقاب» گودیر ساخت

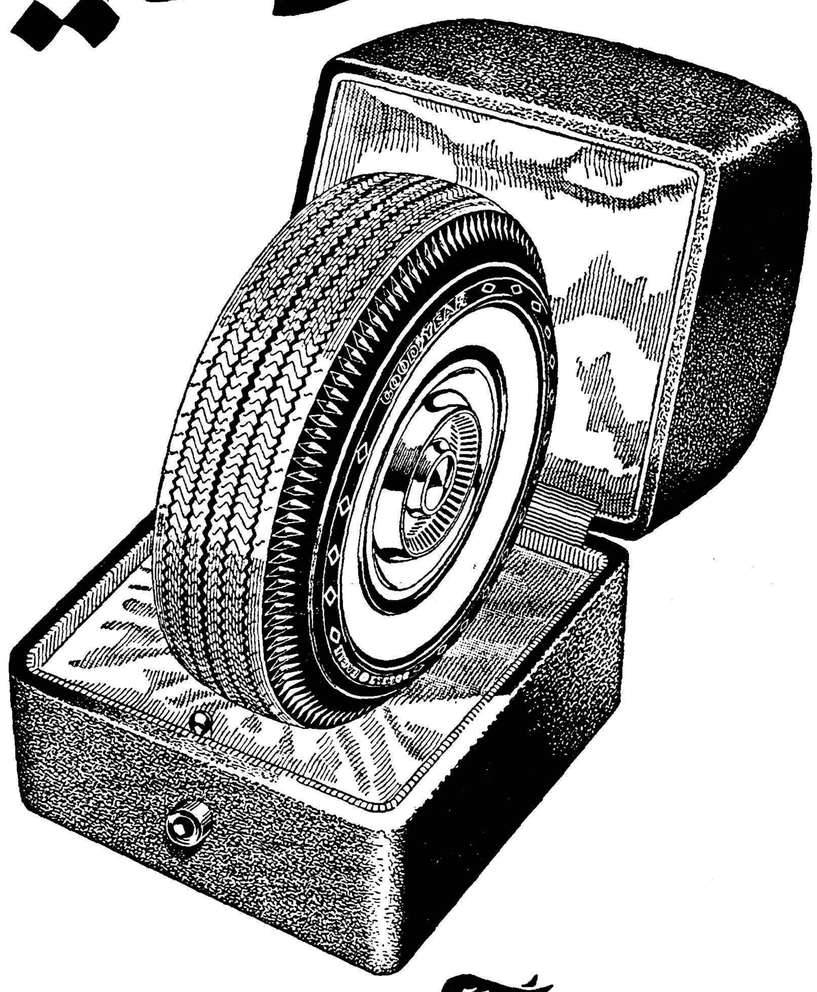

GOODYEAR

عالی ترین و گرانترین لاستیک که امروز در دنیا ساخته میشود .

۹-۳۸

اطلاعات مظهر پیشرفت صنعت چاپ

فیلمبرداران اتحادیه تلویزیون آلمان از دستگاه اطلاعات فیلمبرداری کردند

ماشینهای شگرف اطلاعات روی پرده تلویزیون آلمان میآید

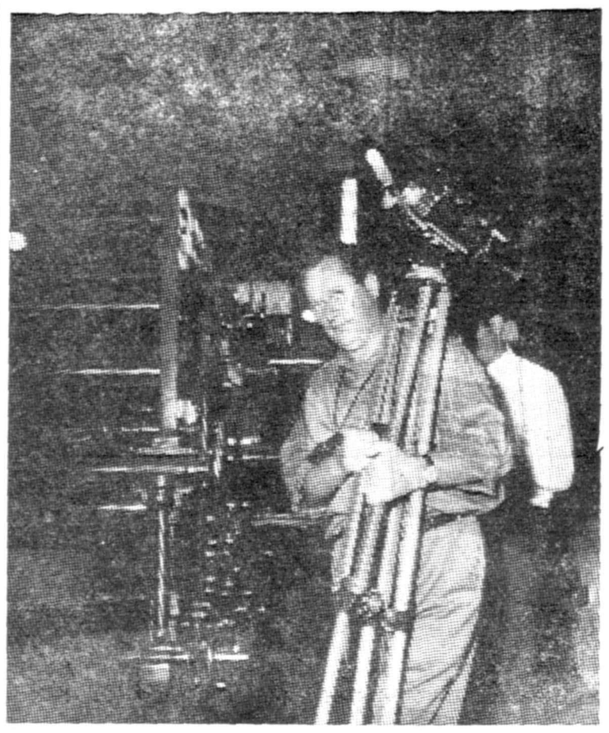

یکی‌از فیلمبرداران آلمانی درقسمت «رتاتیو»

روز شنبه هیئتی مرکب از هفت نفر فیلم برداران اتحادیه تلویزیون آلمان که برای فیلمبرداری از نمایشگاه صنایع ایران و آلمان به تهران آمده اند در موسسه‌اطلاعات حضور بهمرسانیدند واز دستگاه های فنی موسسه فیلمبرداری کردند فیلمبرداران آلمانی ماموریت دارند که از پیشرفت هائی که در زمینه های مختلف صنعتی نصیب کشورما شده فیلمهائی برای نمایش در تلویزیون آلمان تهیه کنند . فیلم برداران آلمانی برای نشان دادن پیشرفت هائی که در زمینه صنعت چاپ نصیب کشور ما شده موسسه اطلاعات را انتخاب کردند ، از نظر فیلمبرداران آلمان دستگاه‌های شگرف و عظیم چاپ اطلاعات مظهر ونمونه کامل پیشرفت صنعت چاپ در ایران می باشد فیلمبرداران آلمانی مدت پنج دقیقه از دستگاه های فنی اطلاعات فیلمبرداری کردند واین فیلم در هفته آینده روی‌صفحه تلویزیون های آلمان ظاهر خواهد شد .

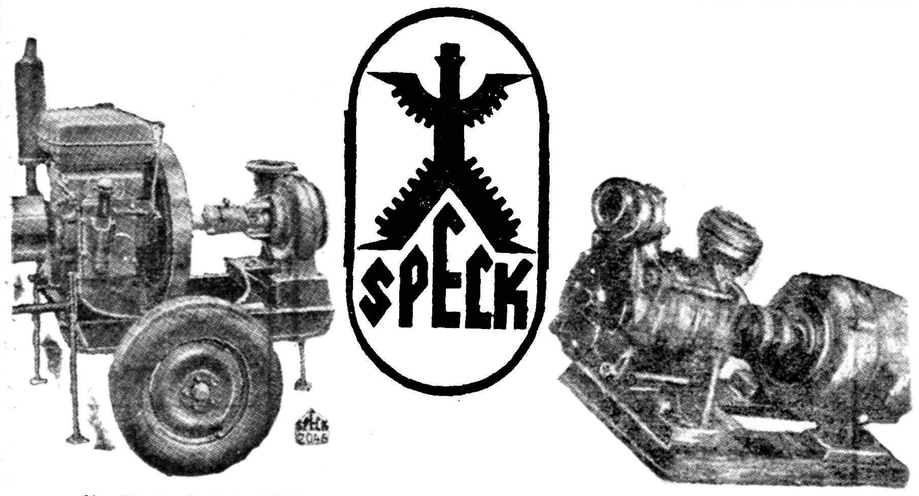

کارخانجات اشپك نمونه محصولات خودرا عرضه میدارد لطفا از غرفه ۲۱۲سالن دوم نمایشگاه ایران و آلمان دیدن فرمائید

نماینده انحصاری درایران ـ افراشته خیابان‌فردوسی

تلفن ۳۴۹۳۲

اسرام در نمایشگاه ایران وصنایع المان

لامپهای اسرام که معروفیت جهانی دارد هم برای مصارف عمومی و هم برای مصارف صنعتی وتزئینی بکار برده میشود. ماشمارا دعوت میکنیم که در سالن شماره ٤غرفه ٤٠٣ ازآن دیدن‌کنید واز اطلاعات مشورتی‌ما استفاده نمائید .

همه نوع لامپ به‌رنگهای گوناگون
واندازه‌های مختلف بمعرض نمایش گذاشته شده است

مناقصه خرید گوشت

منطقه ۱ ایلخی ورامین گوسفند مورد احتیاج سالیانه افراد را که در حدود پانزده هزار کیلو می‌باشد باشرایط زیر از طریق مناقصه خریداری می‌نماید .

۱ـ مشخصات گوشت دوسوم شیشك و یك‌سوم میش دنبه‌دار خواهد بود .

۲ـ منطقه مجاز است از مقدار گوشت مندرجه دربالا صدی بیست و پنج کم و یااضافه دریافت نماید .

۳ـ محل تحویل گوشت منطقه ۱ ایلخی ورامین در جلیل آباد ورامین و مراتع مسیله می‌باشد .

٤ـ پیشنهاددهندگان بایستی باپرداخت سی هزارریال بنام سپرده بحساب شماره ۱۲۰۹ دارائی شماره ۳به‌بانك ملی‌شعبه‌مرکزویادرجلیل‌آباد ورامین بسررشته‌داری منطقه پرداخت و رسید وجه را پیوست پیشنهادخود نموده و تاآخروقت اداری روز ۳۹٫۷٫۲۸ درجلیل‌آبادبدفترسررشته‌داری منطقه ۱ ایلخی ورامین تسلیم و رسید اخذنمایدپیشنهاددهندگان‌میتوانند بعوض سپرده نقدی تضمین بانکی ضمیمه پیشنهاد خود نمایند .

۵ـ پیشنهادات واصله در ساعت ۱۰ صبح روز ۳۹٫۷٫۳۰ دردفتر سررشته‌داری واقع در جلیل‌آباد ورامین باز و قرائت خواهد شد .

٦ـ حضورپیشنهاددهندگان‌در جلسه مناقصه آزاد و منطقه در رد یاقبول یك یاکلیه پیشنهادات مختاراست .

۷ـ به‌پیشنهادهائیکه فاقد سپرده باشد و به پیشنهادهای مشروط‌و مبهم و یابعداز موعد مقرر برسد . مطلقا ترتیب اثرداده نخواهد شد .

۸ـ هزینه ثبت پیمان و درج آگهی و عوارض و مالیات های‌متعلقه بعهده برنده مناقصه می‌باشد .

۹ـ پیشنهاددهندگان می‌توانند برای کسب اطلاع بیشتری ازشرایط پیمان بسررشته‌داری منطقه ۱ ایلخی ورامین مراجعه نمایند . منطقه ۱ ایلخی ورامین

اداره امور دواب ارتش

آ ـ ۲٦۲۸۰

جمعیتهای زنان اعلام میکنند: طبق اجازه صریح قانون

زنان باید در انتخابات انجمن‌شهر شرکت کنند

جلوگیری ازشرکت زنان برخلاف قانون است

زنان وقانون انجمن شهر

* **جمعیتهای زنان میگویند:**
- هیچگونه ابهام درقانون انجمن شهر وجود ندارد
* **قانون انجمن شهر صراحت دارد:**
- هر ایرانی میتواند در انتخابات انجمن شهر رای بدهد
- هرایرانی می تواند در انتخابات انجمن شهر انتخاب شود
- «هرایرانی» اعم استاززن ومرد
* **قانون بهیچوجه «نسوان» را ازحق انتخاب کردن**
* **وانتخاب شدن محروم نکرده‌است**
- اگر ازشرکت زنان درانتخابات انجمن شهر جلوگیری کنند، کار خلاف قانون کرده‌اند

امروز یکی‌از نمایندگان جمعیت های موتلف زنان‌اعلام کرد که قانون انجمن شهر هیچگونه ابهامی از لحاظ شرکت زنان در انتخابات انجمن های شهر ندارد و لزومی برای مراجعه بمقامات قضائی‌نیست‌و وظیفهٔ وزارت‌کشور است که‌وسایل شرکت بانوان را در انتخابات‌انجمن شهر فراهم آورند.

این نماینده گفت : جمعیتهای زنان از هم اکنون برای شرکت در انتخابات‌انجمن‌شهر فعالیت‌دامنه‌داری را آغاز کرده‌اند.

امروز خانم دکتر مهر انگیز دولتشاهی رهبر جمعیت راه نو از طرف جمعیت های موتلف زنان در مورد انتخابا ت‌انجمن شهر و اینکه آیا زنان باید در این انتخابات شرکت کنند یا نه بخبرنگار ما گفت :

نمیدانم از کجا برای وزارت کشور در مورد شرکت زنان در انتخابات انجمن شهر نقطه ابهام پیش آمده است بطوریکه درروزنامه ها خواندم وزارت کشور اظهار نظر کرده است که در مورد شرکت زنان در انتخابات انجمن‌شهریابهام برخورد کرده و استفسار نظر مقامات قضائی را لازم دیده است . دراینجا باید بگویم که در این مورد نکتهٔ ابهامی وجود ندارد زیرا قانون‌زنان را از شرکت در انتخابات انجمن شهر منع نکرده است بلکه راه را برای همکاری زنان باز گذارده است.

متن قانون

خانم دولتشاهی سپس به چندماده از قانون برای روشن شدن مطلب اشاره کرد و گفت : در بند ب - فصل دوم ، قانون انتخابات انجمن شهر چنین ذکر شده است :

شرایط انتخاب کردن و انتخاب شدن : ماده ۸- انتخاب کننده‌باید واجد شرایط زیر باشد :

۱- تابعیت ایران ۲ - داشتن لااقل بیست سال تمام شمسی ۳ - توطن در محل انتخاب و یا لااقل سکونت در آنجا از ششماه قبل از انتخابات و یا اینکه شخصا در آن حوزه بکسب ویا حرفه معینی‌اشتغال داشته باشد و در صورتی که محل سکنی ومحل کسب یا حرفه‌مختلف باشد فقط محل سکنی معتبراست ۴- عدم‌محکومیت بجنایت‌یاجنحه‌ای که موجب محرومیت از حقوق اجتماعی است ۵- محجور نبودن و عدم محکومیت بورشکستگی‌بتقصیر.

چنانکه مشاهده‌میشود در هیچیک از مواد پنجگانه فوق اسمی اززن و مرد برده نشده و امتیازی بین آنان ذکر نگردیده است بلکه صریحا گفته شده که هر ایرانی که بیست سال داشته باشد میتواند در انتخابات شرکت کند و معلوم است « هر ایرانی » اعم‌است اززن و مرد یعنی زنان مطابق قانون حق دارند که در انتخابات انجمن شهر شرکت کنند و اگر مانع شرکت آنان در انتخابات بشوند در حقیقت کار خلاف قانون کرده‌اند .

انتخاب شوندگان

قانون انجمن شهر درباره‌شرایط انتخاب شوندگان هم همین‌شرایط را دارد و میگوید :

ماده ۹ - انتخاب شونده باید دارای شرایط زیر باشد :

۱- تابعیت ایران -۲- داشتن سی سال تمام شمسی ۳- توانائی خواندن و نوشتن فارسی باندازه کافی ٤- لااقل سه سال ساکن‌محل انتخاب باشد ۵ - عدم محرومیت در حقوق اجتماعی ٦ - محجورنبودن وعدم محکومیت‌بورشکستگی‌بتقصیر

در این شش مورد هم نامی از زنان برده نشده وزنان میتوانند انتخاب شوند .

محرومیت

در ماده ۱۰ قانون مزبور اشخاصی که از انتخاب شدن محرومند صریحا یادآوری شده واشخاص‌زیر از انتخاب شدن طبق این ماده محرومند .

۱- نخست وزیر و وزیران ومعاونین آنها ونمایندگان مجلسین در تمام کشور واستانداران و فرمانداران و شهرداران و بخشداران و معاونین آنها و رؤسای دادگاه‌ها ودادستان ها و بازپرسان و رؤسای ادارات دولتی در حوزه ماموریت خود .

۲- افسران و نفرات شهربانی ، ژاندارمری ارتش و همردیفان آنها از هر دسته تا موقعیکه در خدمت هستند از انتخاب کردن‌وانتخاب شدن‌محرومند

۳- اعضای انجمنهای ایالتی وولایتی و اعضاء نظارت انتخابات انجمن شهر در دوره‌ای که دارای این سمت هستند

٤- هیچیك از کارمندان وکارگران ادارات و بنگاههای دولتی وشهرداری و بنگاههای وابسته بدولت و کسانیکه بنحوی از انحاء از شهرداری مستمرا حقوق و یا کمك مالی دریافت میدارند در حوزه ماموریت خود نمیتوانندانتخاب شوند مگر اینکه قبل‌از اعلان‌انتخابات منتظر خدمت یا بازنشسته شده ویا استعفا داده باشند که در اینصورت انتخاب آنان مانعی ندارد .

۵- روساء واعضاء هیئت مدیره و مدیران عامل شرکتها و کسانی که تامین تمام یا قسمت اعظم یکی از حوائج عمومی حوزه شهرداری ازقبیل خواربار - وسائل نقلیه -برق،آب - دارو وامثال‌اینها رابعهده‌دارندنمیتوانند بعضویت انجمن شهرداری محلی که مرکز فعالیت آنهااست انتخاب شوند چنانکه در مواد قوانین فوق ملاحظه میفرمائید هیچگونه‌اشاره‌ای به محرومیت زنان از انتخاب شدن یا انتخاب کردن دیده نمیشود با ذکر نص صریح قانون انتخابات انجمن‌شهر مصوب کمیسیون‌مشترك مجلسین شورای ملی و سنا دیگر نباید جای تردیدی برای مقامات وزارت کشورو ، شهرداری وجود داشته باشد در نتیجه شرکت زنان در انتخابات انجمن شهر از نظر قانون بلامانع است و از نظرمقامات مسئول نیز باید بلامانع باشد . در غیر اینصورت‌منع زنان درانتخابات انجمن شهر یا اشتباه است یا به حقوق آنان بی اعتنائی

فعالیت زنان

امروز خبرنگار ما کسب‌اطلاع کرد که جمعیت های زنان برای شرکت در انتخابات انجمن شهر فعالیت میکنند .

زنان شرکت در انتخابات را حق قانونی خود میدانند .

شترسواری دولادولانمیشه!

پاسخ جنرال به اعلامیه ناشناس!

درشماره دیروز ناشناسی علیه من اعلامیه غرض آلودی انتشار داد. ناشناس باهمه غرض ورزی نتوانسته بود زیبائی وقشنگی و سرآمد بودن مرا درمیان بخاریهای داخلی وخارجی انکارکند.

او دراعلامیه خود از پیروزیهای درخشان من سخن گفته بااین تفاصیل نمیدانم حرف حساب او چیست وچه میگوید .

باتوجه باعلامیه دیروز آنچه مسلم است کارهای ناشناس ازداخل شرکت جنرال مکانیك آب میخورد ورجز خوانی‌هایش بیك خرابکاری و تحریك داخلی‌بیشترشباهت دارد تابیك مبارزه واقعی.

جناب ناشناس!

شترسواری دولادولانمیشه

برای مبارزه باید بمیدان آمد باناشناس مبارزه نمی توان‌کردبهتراست خودت را معرفی کنی البته من نیز برای مبارزه وجوابگوئی تو آماده‌ام تاگفتنیها گفته شود و بقول‌تو حقایق آشکارگردد.

بنخاری جنرال

شرکت‌سهامی جنرال‌مکانیک ـ خیابان‌ویلا ـ خیابان‌ارالک ـ شماره۳۶ تلفن ٤۵٤۰۸

آگهی مزایده

در پیرو آگهی شماره ۱۸۷۷ مورخ ۲۸ر۶ر۳۹ کارخانه قندکرج در حدود شانزده هزار تن تفاله چغندر محصول سال جاری را از طریق مزایده بفروش میرساند .

داوطلبان شرکت درمزایده باید معادل پنج‌درصد کل بهای‌پیشنهادی خودرا بعنوان سپرده بحساب شماره ۱۵۰۵۰۱ بانك ملی کرج پرداخت و رسید آن را ضمیمه پیشنهاد خود نموده و تاساعت ده صبح روز دوشنبه ۲۵مهرماه ۳۹بدفتر کارخانه تسلیم نمایند پیشنهادات رسیده ساعت ده صبح همان روز در دفتر کارخانه باز و حضور پیشنهاددهندگان آزاد و شرکت درمزایده بمنزله قبولی‌کلیه‌شرایط مزایده خواهد بود .کارخانه در ردیا قبول پیشنهادات آزاد است .

کارخانه قندکرج

آ-۲۶۲۹۴ ۳-۱

برندگان بلیط های ورودی نمایشگاه صنعتی آلمان

بلیطهای برنده‌روزجمعه۱۵مهر بلیطهای برنده‌روزشنبه۱۶مهر

٦۰٦٦۱	٤۷۳۵۵
۲۲۰۸۰	۳۵۷۷۹
۳۳۲۲۱	٦۷۹٤٦
٦۱٦۳۵	٦۹۸٦۲
۳۹۵٤٦	٦۸٦۵۷
٦۳۱٤۵	۳۸۲۳٤
۳۷۵۹۹	٦۷٦٦۷
٦۳۵۹۵	۳۰۲٦۹
۳۱۲۳۷	۳۷۲۵۰
۲۱۷۲۷	٤٦۳٦۲
٦۱۸۸۷	۳۰۲٤۸
۳۳۲۸۱	۳۵۵۵۵

کلاسهای آزاد خط هنرهای زیبای کشور

از این‌تاریخ الی آخر مهرماه ۱۳۳۹ از داوطلبان خوشنویسی از ساعت چهارونیم الی شش‌بعدازظهر روزهای شنبه ،دوشنبه ، چهارشنبه درمحل کلاسهای مزبور واقع درخیابان خانقاه جنب کوی‌بصیرالملك- هنرستان هنرهای زیبا ثبت‌نام بعمل می‌آورد.

۱-۵ آ-۲۳۱۸۵

۳۹۱۷۲	٦۸۰۹٦
۳٤۲۳٤	۲۱۷۸۲
۳۹۷۵۲	٤۷۳۳۷
۲۲۲٤۹	٤۷۲۳۸

از دارندگان بلیطهای نمرات فوق تقاضا میشود با در دست داشتن اصل بلیط دربین ساعات ۹ الی ۱۲ و ٤ الی ۹بعداز ظهر به‌قسمت اطلاعات نمایشگاه صنعتی آلمان واقع درامیرآباد مراجعه و جوائز خودرا دریافت نمایند .

آ-۲٦۲۹۲

استاد روزنامه‌نگاری امریکا در شورای نویسندگان اطلاعات

دکتر ماروین که برای تدریس در کلاسهای روزنامه‌نگاری دانشگاه تهران دعوت شده است راجع به‌خبرنگاران آمریکائی بانویسندگان اطلاعات گفتگو کرد

دیشب دکتر ماروین استاد کلاس های‌روزنامه نگاری دانشگاه تهران درجلسه شورای نویسندگان اطلاعات در باره صفات خبرنگار خوب سخنرانی کرد .

دکتر ماروین که‌در ۱۹۱۳ متولد شده دهسال در یکی از مهم ترین‌روزنامه‌های شیکاگو«شیکاگو دیلی نیوز» سابقه کار دارد ویك سال‌در دانشگاه «شمال‌شرقی» واقع در شیکاگو و یکسال دردانشکده روزنامه نگاری کلمبیا به تدریس اشتغال داشته است .

وی از ۱۹۴۸ ببعد پرستی دانشکده روزنامه نگاری دانشگاه کانزاس را بر عهده گرفته وضمنا رئیس مجمع دانشکده های روزنامه نگاری امریکا بوده است .

دکتر ماروین علاقه به کسب خبر وکسب لذت حقیقی از این کار و توانائی مصاحبه و استفاده از منابع واسناد و قدرت‌نویسندگی رااز نخستین صفات یك خبرنگار خوب شمردو مثالهائی از بعضی خبرنگاران موفق امریکائی آورد که بواسطه شوق کار و مطالعه توانسته اند نه تنها به خوانندگان اطلاعات صحیح و کامل برسانند، نظریات مفیدی نیز در زمینه کار خود اظهار دارندو به دستگاه های حکومتی ارائه طریق کنند .

پس از سخنرانی استاد امریکائی به سئوالات نویسندگان اطلاعات پاسخداد وتاکید کرد که روزنامه نویس به عنوان نماینده افکارعمومی حق دسترسی به عموم اسناد و مدارك دستگاه های دولتی را دارد. زیرا طبع‌دستگاه‌های دولتی حکم می‌کند که‌متعلق‌به عموم‌و جوابگوی عمومی باشند .

اظهارات دکتر ماروین بتوسط آقای پیر زاده برای حضار ترجمه می شد .

دکتر ماروین (آقای پیرزاده درکنار عکس دیده میشوند)

دکتر ماروین در سال‌تحصیلی جاری دانشگاه تهران سه دوره‌سه ماهه برای روزنامه نگاران و علاقمندان روزنامه نگاری تدریس خواهد کرد .

شاهنشاها

تشریف فرمائی ذات مبارك ملوکانه بپارك شهر برای جان‌نثار مایه بسی افتخار ومباهات است . علاقه‌وافری‌که ذات شاهانه نسبت برفاه و آسایش قاطبه اهالی دارند وهمواره اوامری در این خصوص صادر میفرمایند موجب گردیده که‌اولین پارك شهر در نهایت زیبائی ووسائل گوناگون تفریح و سر گرمی برای آسایش مردم در پایتخت کشور شاهنشاهی تکمیل و آماده استفاده شود .

تاریخچه پارك شهر ضمن معروضه بطور تفصیل توسط دفتر مخصوص از شرفعرض ملوکانه خواهد گذشت‌هنوز منظره نازیبای محله سنگلج باعمارات نیمه‌خراب وبامهای گل‌اندود آن ازنظر اهالی تهران محو نشده کوی سنگلج که از محلهای قدیمی و بی‌تناسب پایتخت بوددرسال۱۳۱۷بامر پدرتاجدار شاهنشاه اعلیحضرت فقید خریداری‌و بمیدان مسطحی برای احداث‌بورس تهران تبدیل گردیدو تاسال ۱۳۲٤ بهمان حال باقی بود. تاپس از وقایع شوم شهریور ۲۰ اراده مبارك‌شاهنشاه جوانبخت برآن تعلق گرفت که‌اراضی بایر سنگلج برای استفاده اهالی‌تهران وزیبائی پایتخت به‌پارك شهر تبدیل گردد از آن زمان تاکنون متصدیان وقت هریك‌به‌ترتیب‌وبنوبه خوداقداماتی انجام دادند واکنون این موهبت برای جان‌نثار ایجادگردیده تاعملیات‌عمرانی پارك زیبای‌شهر راباتمام برساند .

کارکنان شهرداری تهران باشورو اشتیاق فراوان روزهای بسیاری رادر آرزو انتظار این ساعت فرخنده بسر برده وباکوششهای مداوم وشبانه‌روزی خودبرای زیبائی و آمادگی پارك شهر تلاش بسیار بکار برده‌اندتا رضایت خاطر خطیر همایونی فراهم گردد .

از آنجائیکه احداث پارکهای متعدد برای رفاه و آسایش اهالی‌مورد توجه‌و علاقه خاص ذات شاهانه است نهایت مجاهدت دراجرای منویات‌مبارك جهت تهیه زمین در نقاط مختلف شهر وتاسیس پارك بعمل خواهد آمدازجمله نقاطیکه اقدامات‌شهرداری بثمررسیده ویکی پس‌از دیگری مورد استفاده‌قرار خواهد گرفت فهرست وار بعرض ملوکانه میرساند .

۱ـ قرار دادپارك شاهنشاهی در خیابان پهلوی با مهندسین مشاور شهرداری بامضاء رسیده‌و مشغول‌تهیه پروژه آن می‌باشند . ضمنادر این‌پارك محلی جهت ایجاد وسایل بازی برای کودکان پیش بینی شده و قرارداد آنهم بامضاء رسیده است .

۲ـ ساختمانهای پارك وسومات بیابان رسیده نسبت بنواقص موجود اقداماتی شده که هرچه زودتر مورد استفاده قرار گیرد .

۳ـ پارك صاحب قرانیه نرده کشی شده وبزودی آماده خواهد گردید.

٤ـ پارك خیابان فرح‌آباد ختمه یافته‌ودر حال حاضر مورد استفاده‌اهالی است‌این پارك دارای کلاسهای اکابر وشنای اطفال نیز میباشد .

۵ـ واگذاری زمین پارك نازی‌آباد ازطرف بانك ساختمانی در شرف انجام است .

٦ـ‌زمین پارك جوادیه از بانك ساختمانی قریبا خریداری و شروع باحداث خواهد شد .

۷ـپارك نجف آباد در پنجهزارمتر زمین اهدائی خانم شقاقی و شوییری درسال گذشته درختکاری شده ونرده کشی آن قریبا شروع خواهد شد .

۸ـبرای واگذاری۳۰۰هزارمترزمین اختصاصی پارك نارمك‌با بانك‌ساختمانی مکاتبه شده امیدوار است در سال جاری شروع بتاسیس آن شود .

اینك ازبیشگاه مبارك شاهنشاه استدعا دارد قسمتهای مختلف پارك‌را موردبازدید وتوجه شاهانه قرار دهند.

درمراسم افتتاح پارك شهر

متن گزارش شهردار بحضور شاهنشاه

چارلی برای چهارمین بار

بقیه از صفحه ۱۱

چك یك میلیون دولاری به «پلت» داده است .

اونا اونیل ! نام «اونا» خاطره بهار و زیبائیهای دل انگیز آن را در خاطر من زنده میکند . دختری که برای نخستین بار در سال ۱۹٤۳ در یکی از مهمانیهای پدرم من وسیدنی باوی آشنا شدیم در حقیقت مانندنسیم بهاری خیال انگیز و روح پرور بود. ماتا مدتی نمیدانستیم که او دختر درام نویس معروف «اژن اونیل» است.

«اونا» دختر جوان و دلفریبی بود که زیبائی او با دیگر زیبا رویان هولیوود فرق بسیار داشت در وجود او سری نهفته بود که هر دو ما رامسحور میساخت . در عین سادگی دارای‌چنان لطف و دلربائی بود که هر دو ما را بی‌اختیار بسوی خود می‌کشید .

یك هفته تمام من و سیدنی کوشش کردیم که علاقه ومحبت اورابخودجلب کنیم ولی در این راه کوچکترین موفقیتی نصیب ما نشد روزی سیدنی بمن گفت :

«داداش ما بیهوده زحمت می‌کشیم اونا توجهش جای دیگر است او پاپا را بما ترجیح میدهد .»

سیدنی حق داشت . تمام حواس اونا متوجه پدرم بود. وقتی پاپا صحبت میکرد سراپا گوش میشد و هر حرفی که‌از دهان او خارج میشد مثل نقل و نبات می‌بلعید .

«اونا» وقتی پدرم صحبت می‌کرد کمتر حرف میزد ولی گاهگاهی‌تذکرات دل‌نشین میداد‌که آشکارا پدرم راتحت تاثیر قرار میداد وبی اختیار این‌جمله را تکرار میکرد :

« چه دختر دلربائی !» رنك رخسار پدرم بخوبی نشان میداد که عاشق دلباخته اونا شده است .

پدرم برای‌اینکه به‌آرزوهای دیرین‌او جامه عمل بپوشاند ماهها باو درس هنرپیشگی میداد .اونا میخواست‌مانند پدرم کمدین شود . ولی پدرش با این امر مخالف بود .اژن‌اونیل ازهنگامیکه دخترش به تئاتر و سینما علاقه نشان میداد نمی‌خواست حتی روی او را ببیند و قبل از آن نیز پدر و دختر کمتر یکدیگر را می دیدند پدر و مادر اونا دو سال پیش از هم جداشده بودند بزودی روابط بین پدرم و اونا از شاگرد و معلمی گذشت واز آن پس اغلب با یکدیگر بگردش میرفتند

روز ۱٦ ژوئن ۱۹٤۳ درساعت ۹ صبح پدرم برای چهارمین بار در «سانتا باربارا» ازدواج کرد. این بار عروس اوئای هیجده‌ساله ودامادچارلی ۵٤ ساله بود .

عروس وداماد برای اینکه جلب توجه مردم را نکنند جداگانه بدفتر ثبت رفتند . پدرم وقتی که وارد دفترخانه شد بقدری‌تحت تاثیر قرارگرفته بود که پاشش رفت کلاه خود را بردارد و هنگامی که دفتر ثبت را امضاء میکرد دستش از شدت هیجان میلرزید و بسختی میتوانست قلم را در دست‌خود نگهدارد .

اونا برعکس خیلی خونسرد ودر عین حال خوشحال بنظر میرسید .او از دل وجان پدرم عشق میورزید . هرکس در نخستین برخورد متوجه این موضوع میشد .

اونا قبل از اینکه بعقد ازدواج پدرم درآید با «اژن فرنك» قراردادی امضاء کرده بود «اژن» در نظر داشت در فیلم «کمیك دختر لنینگراد» نقش مهمی‌بوی واگذار کند .

پدرم معتقد بود که باید به اونا امکان داده شود تا از این فرصتی‌که برای او پیش آمده است برای ابراز استعداد خودش استفاده کند ولی هنگامیکه اونا درخواست لغو قرارداد را کرد پدرم بسیار خوشحال گردید

اونا پس‌از ازدواج باپدرم آخرین رشته ارتباط خود را باپدرش که با این ازدواج مخالف بود قطع کرد و هرگز من ندیدم که اونا از این جهت اظهار کوچکترین تاسفی بکند .

تغییرات ناگهانی که پس‌ازازدواج با اونا در زندگی پدرم پیش آمد نشان میداد که برای نخستین بار در زندگی خود را خوشبخت میداند و بخوبی‌پیدا بود عشقی را که سالها در جستجویش بود بدست آورده است .

روزی در حضور من به دوستش «تیم دورانت» می‌گفت :

هرگاه در جوانی دختری مانند اونا درسر راهم قرار می‌گرفت هرگز این همه مشکل در زندگی زناشوئی برای من پیش نمی‌آمد .

تمام عمر خود را بدون آنکه خودم بفهمم در انتظار او بودم تا آنکه باوی آشنا شدم ».

هنگامیکه من ازخدمت سربازی مرخص شدم پدرم‌نخستین فیلم برداری از صحنه های فیلم «لایم‌لایت» راآغاز کرد. پدرم‌مدت‌پنج‌سال برای‌سناریوی این فیلم وقت خود را صرف کرد . برای ایجاد بتایی با قد کوتاه خود میخواست هنرپیشه نسبتا بلند قدی را پیدا کند تا نقش جوان اصلی فیلم را بعهده او واگذار کند و سر انجام این نقش را به‌برادرم سیدنی واگذار کرد .سیدنی از چندین سال پیش زیر دست پدرم کار میکرد .من نیز باصرار پدرم‌نقشی در فیلم مزبور بعهده گرفتم .

درآنموقع پدرم‌از چهارمین ازدواج خود دارای چهار فرزند شده‌بود که‌سه تای آنها را نیزدرفیلم «لایم لایت» شرکت داد . احساسات پدرم اوراوادار میکرد اعضاء خانواده خودرا درآخرین فیلم خودشرکت دهد. همیشه میگفت این فیلم آخرین فیلم ودر عین حال عالیترین شاهکار او خواهد بود و دیگر پدرتان پیرشده است .

معذالك درسن شصت وسه‌سالگی هنوز روح‌وقلبش جوان بود.

داستان فیلم «لایم‌لایت» درحقیقت داستان زندگی خوداو بود پدرم‌برای نخستین نمایش فیلم در چهارم اوت ۱۹۵۲ از عده‌ای درحدود دویست نفر دعوت کرده بود . ین‌بار نیز قبل از پایان نمایش مثل فیلمهای دیگرخود ناراحت بودو نمیدانست فیلم جدیدش چه‌عکس‌العملی در بینندگان‌ایجادخواهد کرد . درپایان سئانس چندکلمه ای حرف زدو چنین آغاز سخن نمود :

ـمیخواهم از شماها سپاسگزاری کنم ...

یکی‌از بانوان که‌در نمایش فیلم حضور داشت سخن اورا بریدو گفت

ـنه !نه!مابايد ازشما تشکرکنیم.»

دراین هنگام فریادهای تحسین از هرگوشه سالن بلندشد .پدرم دربرابر این ابراز احساسات همینقدر گفت :

ـمتشکرم ـمتشکرم .

این آخرین ابراز احساساتی بود که‌در هالیوود نسبت پیدرم ابرازشد.

پدرم در همان وقتی که مشغول فیلمبرداری از صحنه های مختلف «لایم‌لایت» مقدمات سفرخودرا با«اونا» وچهار کودك خردسالش دراروپا فراهم میکرد . ولی‌پدرم از چندسال پیش‌از طرف کمیسیون تحقیقات درباره‌فعالیت های ضدامریکائی به‌داشتن تمایلات کمونیستی مورد سوءظن قرارگرفته بودو نمی‌خواست قبل ازاینکه از این اتهام تبرئه شود خاك‌امریکا را ترك گویداما«اونا» تاآنوقت اروپارا ندیده بود مانند کودك خردسالی باخوشحالی در انتظار این مسافرت بود .سرانجام پدرم نخواست اورا دلسرد کند .

روزی که میخواست امریکارا ترك کند «تیم‌دورانست» دوست صمیمی‌اش تاایستگاه لوس‌انجلس اورا بدرقه‌کرد هنگامی که پدرم سرش رابرگردانید وقطرات اشك رادر چشمان تیم دید گفت :

تیم حس‌میکنم که‌دیگر بامریکا برنخواهم گشت .

این پیش بینی او بی‌اساس نبود هنگامیکه کشتی کوئین الیزابت که پدرم وافراد خانواده‌اش باآن باروپا سفر میکردند راه اقیانوس را پیش گرفت دادستان کل امریکا اعلام‌کرد که پروانه بازگشت چارلی چاپلین را به‌ایالات متحده لغو کرده‌است .

وقتی‌که شنیدم دراروپا سویس‌رابرای اقامت خود اختیار کرده‌است تعجب نکردم . زیرا آنوقتها که‌من کودك خردسالی بودم از این‌کشور کوچك دموکراسی برای من تعریف میکرد .

پایان

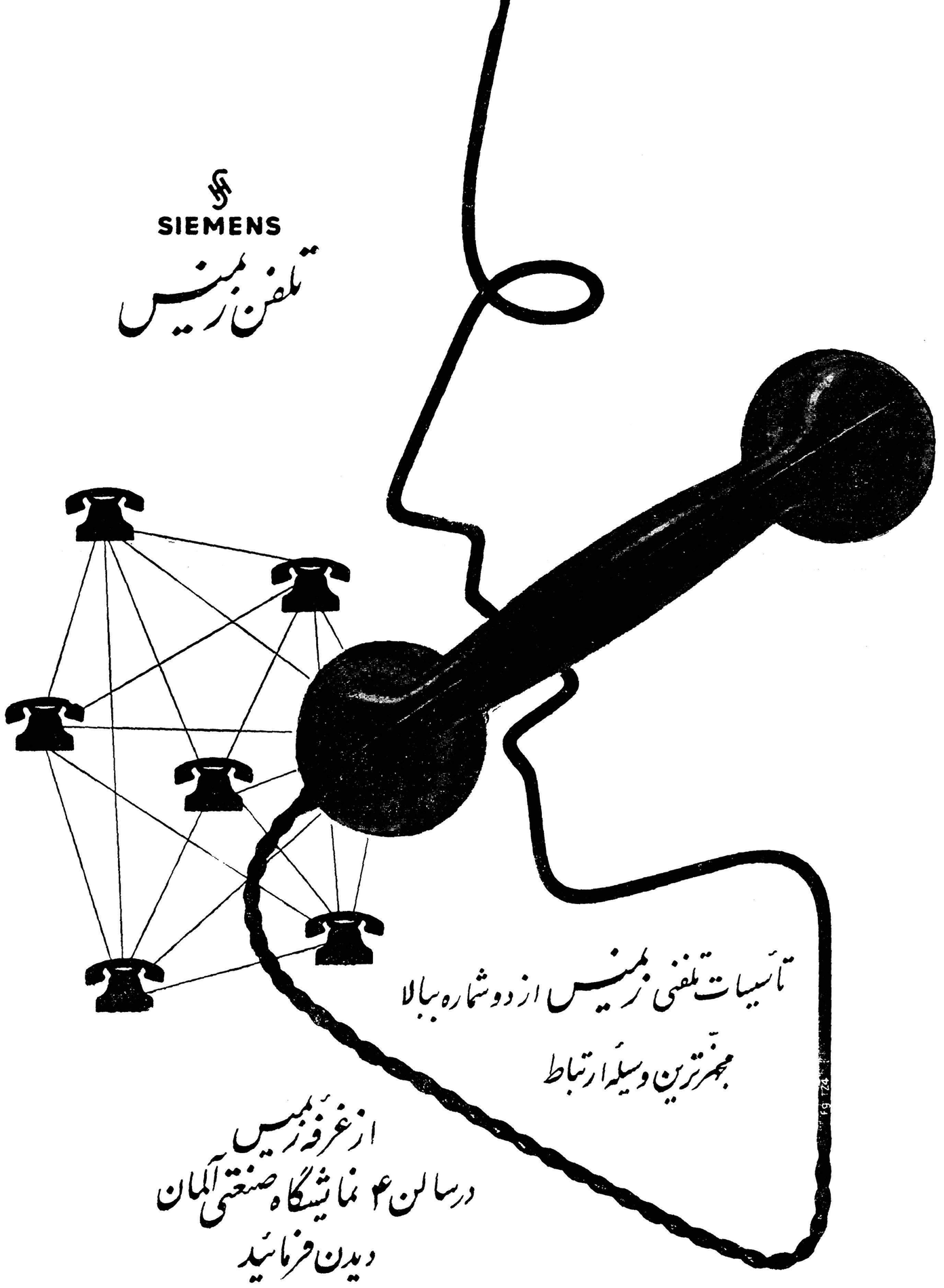

زیمنس ایران : خیابان تخت جمشید ـ تلفنهای ۳۰۵۱۶۱ ـ الی ۶۸ و ۶۰۸۷۱ ـ الی ۷۶

آ ـ ۲۶۱۹۰

سد رصت
برای جلوگیری از ریزش مو

آ ـ ۲۶۲۳٤

امشب در سینما پردیس
شاهکاری که هرگز فراموش نخواهد شد
پیك نیك
سینماسکوپ رنگی
باشرکت : ویلیام هولدن ـ کیم نواك

آ ـ ۲۶۲۹۶

دختر قهرمان

این دختر وزنهٔ ۸۰کیلوئی را بادندان حمل میکند !

اهالی آستارا بوی قهرمان زنان شهر لقب داده‌اند

خبرنگار مادر آستارا مینویسد درشهرستان آستارا دخترجوانی بنام «خمار»زندگی میکند که باکارهای خارق‌العاده خودبنام قهرمان بانوان این شهر معروف شده است یکی از کارهای عجیبی که نمونه قدرت‌اوست اینستکه بانیروی فوق‌العاده خود یك‌گونی ۸۰کیلوئی‌برنج رابوسیله دندان از حیاط به‌پشت‌بام میبرد بدون اینکه کوچکترین ناراحتی احساس کند اوگاهی برای نشان‌دادن نیروی بدنی خودعده‌ای از همسایگان رادعوت میکند و۸۰کیلوبرنج رابوسیله دندان از پشت‌بام پائین می‌آورد وبهمین‌جهت اهالی‌آستارا «خمار» راقهرمان بانوان این شهرنامیده‌اند. خبرنگار مادر گزارش خود اضافه میکند این دختر قهرمان کلفت منزل آقای خالقزاده یکی ازمحترمین آستاراست وکلیه افراد خانواده آقای خالقزاده «خمار»را دوست دارند.

چند خبر کوتاه

● **لاهیجان آقای دکتر جهانشاه‌صالح وزیر بهداری در مراجعت از کنگره پزشکی رامسر به لاهیجان واردشد و از بیمارستان پهلوی این شهرستان بازدید کرد .**

● **زابل آقایان کیانی مدیر کل فرهنك ورئیس گمرك استان سیستان و بلوچستان برای رسیدگی بوضع ادارات مربوطه وارد زابل شدند ومورد استقبال قرار گرفتند .**

● **آبادان کرچه حریق مخزن‌بنزین شماره ۶۱۳- اچ آبادان خاموش‌شده است ولی هنوز هم ازاین مخزن دود غلیظی بآسمان بلند است .**

● **بروجرد دوروز قبل شخصی بنام غلامعباس یکی از اهالی بروجردزنی بنام بتول راکه معشوقهٔ او بود طی اختلافاتی باچند ضربه‌چاقو مجروح‌کرد بتول به بیمارستان انتقال یافت و غلامعباس بازداشت گردید .**

● **شمیران روز گذشته اتومبیل سواری شماره ۳۲۹۴۲ هنگام عبور از سه‌راه نیاوران با اتومبیل سواری شماره ۲۸۱۳۴ تصادف کرد و این تصادف منجربه مجروح‌شدن عابری بنام کاظمی گردید عابر مجروح در بیمارستان سینا بستری شد .**

والاحضرت شاهپور غلامرضا درمراغه

خبرنگار ما در مراغه گزارش میدهد پریروز والا حضرت شاهپور غلامرضا پهلوی بازرس عالی نظامی شاهنشاه که برای پرده برداری از مجسمه رضا شاه فقید عازم مهاباد بودند بوسیله قطار مخصوص بمراغه وارد شدند

در ایستگاه راه آهن فرماندهان سپاه ۳ مهاباد و سپاه ۳ زنجان و فرمانده لشگر مراغه و همچنین روسای ادارات دولتی و جمعی از محترمین و معاریف این شهرستان از والا حضرت استقبال کردند والا حضرت شاهپور غلامرضا پهلوی پس از استراحت درباشگاه افسران مراغه با هواپیما عازم مهاباد شدند .

مجالس دینی

قرار است ازاین پس روزهای پنجشنبه هرهفته در کلیه‌آموزشگاه های شیراز مجالس سخنرانی دینی تشکیل گردد دراین مجالس‌اصول اخلاقی ودینی بدانش آموزان تعلیم داده خواهد شد.

اهداء گواهینامه فارغ‌التحصیلان

بطوریکه خوانندگان عزیز اطلاع دارند ساعت چهار بعدازظهرروز شنبه والا حضرت شاهدخت شمس پهلوی گواهینامه و کلاه پرستاری ۲۱ نفر از فارغ التحصیلان آموزشگاه بهیاری اصفهان را اهداء کردند در عکس بالا والا حضرت شاهدخت شمس پهلوی‌هنگا مااهداء گواهینامه یکی از فارغ التحصیلان دیده می شوند .

وعده وزیر

خبرنگار مادر چالوس اطلاع می دهد چندروزقبل‌آقای دکترجهانشاه صالح وزیربهداری دربازگشت از کنگره پزشکی رامسر وارد چالوس شد واز ساختمان بیمارستان بزرك این‌شهر بازدید کرد.

آقای وزیر بهداری برای تهیه مقدمات افتتاح این بیمارستان وعده مساعدت داد.

نمایش فیلم

خبرنگار ما درشیروان اطلاع‌می دهد چندروز قبل طبق تقاضای‌آقای منوچهر سلیمانی رئیس ترویج‌اداره کشاورزی شیروان‌یکدستگاه‌سینما سیار بسرپرستی آقای عرفانیان باین شهر حمل گردید وچندین حلقه فیلم آموزشی کشاورزی برای استفاده کشاورزان شیروان وقراء تابعه بمعرض نمایش گذاشته شد

از : کیانی — خبرنگار سقز

کمی ناراحت کننده است

سالهای پیش آرزویمان این بود که روزی شهر ما سقز هم صاحب تلفن شهری بشود و ماهم مانند ساکنین اغلب شهر ها ازاین‌نعمت بزرك بهره مند گردیم و بخاطر همین آرزو بود وقتی که قرار شد در سقز تلفن شهری نصب گردد ما با خوشحالی کم سابقه ای از این امر استقبال کردیم برای نصب یکدستگاه تلفن صد شماره ای هر نفر شش هزارو صد ریال حق انشعاب و ماهیانه صد و پنجاه ریال هزینه آبونمان پرداختیم و بالاخره تلفن شهری سقزچندی پیش طی مراسمی افتتاح شد وبهره برداری از آن آغاز گردید ولی از شما چه پنهان که بعد از مدتی فهمیدیم که شبکه بندی تلفن شهر ما با سیم های فرسوده قدیمی ایجاد شده و دستگاه های تلفن نیز از سلامتی !؟ چندان بهره ای ندارند و حتی بعضی از تخته های این دستگاه را با «سریشم» بیکدیگر چسبانیده‌اند .

تصدیق میفرمائید که ما اهالی سقز حق داریم از وضع تلفن شهری خود گله مند باشیم زیرا در این روز ها که تلفن های شهری اکثر نقاط کشور خود کار می شود وجود یکدستگاه تلفن صد شماره ای فرسوده برای شهری مانند سقز کمی ناراحت کننده است و بهمین جهت است که حالا از مسئولین امور تقاضا داریم اگر تلفن شهری سقز خودکار نمی شود لااقل تلفن مغناطیسی جدیدی به جای دستگاه فرسوده فعلی نصب گردد و برای مرمت شبکه تلفن اقدامات مؤثری بعمل آید .

ورود فرمانده سپاه

خبرنگار مادر شیراز گزارش میدهد روز گذشته تیمسارسرلشکر رستم نوذری فرمانده جدید سپاه۵ جنوب باهواپیماوارد شیراز شد در فرودگاه افسران ارشدسپاه ولشکر وشهربانی و ژاندارمری و رئیس سازمان امنیت فارس از تیمسار نوذری استقبال کردند.

امیدی نیست

خبرنگار مادر اهواز اطلاع می دهد دوروز قبل شخصی بنام‌سبز- مراد یکی از ساکنین اهواز که «بولدوزری» را هدایت میکرد براثر سقوط از بولدوزر بسختی مجروح شد . سبزمراد بوسیلهٔ عده‌ای از اهالی به بیمارستان انتقال یافت‌ولی امیدی بزنده‌ماندن وی نیست.

انتقام

جوانی که نامزدش با پدراو ازدواج کرده بود پدرش را کشت وبینی نامزدخودرابرید

جوان قاتل متواریست وبرای دستگیری او فعالیت میشود

چندشب قبل جوانی بنام مطلب یکی از اهالی قریهٔ «کومالیان»واقع درنزدیکی مرزخانه پدرخود محمد امین را که بانامزد وی خوش‌قدم ازدواج کرده بود باچندضربه چاقو بقتل رسانید وبینی نامزدش رانیز برید و متواری شد جریان مشروح این واقعه طبق گزارش خبرنگارما درمرزخانه از اینقرار است . چند روز قبل مطلب که قصد داشت نامزدش خوشقدم را عقدکند برای خریدن لباس عروسی از قریه‌خارج شد و به‌پدر خود محمدامین‌سفارش کردکه از نامزد وی مواظبت کند ولی محمد امین که از مدتها پیش به خوشقدم نظرداشت با استفاده‌از غیبت مطلب اورابعقد خود در آورد مطلب که بایکدنیا شور و شوق برای تهیه لباس عروسی به‌شهررفته بودپس‌از مراجعت بقریه متوجه‌شد که‌پدرش باحیله و تزویر نامزداو رابعقد خود درآورده است‌وهنگامی قراء آن بود و جنازه وی پس‌از معاینه پزشك قانونی مدفون گردید.

پدر خودرابقتل رسانید و سپس بینی نامزد سابق خودراکه به‌عقد پدرش درآمده بود برید و متواری گردید.

جریان بوسیله عده‌ای از اهالی قریه بمامورین انتظامی مرزخانه اطلاع داده شد و مامورین برای دستگیری مطلب اقدام نمودندوبرای دفن جنازه محمد امین و معالجه بینی خوشقدم اقدامات لازم بعمل آمد.

میوهٔ سموم زندگی را از کودکی گرفت

خبرنگار ما در شهسوار طی گزارشی اطلاع میدهد پریروز کودك ۱۳ ساله ای بنام علی ذوالفقاری یکی از ساکنین «رضا محله» شهسوار بر اثرخوردن میوه آلوده به سم «پاراتیون» مسموم شد ودر بیمارستان جان سپرد .

علی ذوالفقاری هشتمین قربانی سم پاراتیون در شهرستان شهسوار و سومین قربانی سموم کشاورزی است که تاکنون در شهرستان شهسوار بر اثر خوردن سموم کشاورزی جان خود را از دست داده اند.

پدرودختری مسموم‌شدند

معلوم‌نیست‌این پدرودخترخودکشی کرده‌اند یاجنایتی‌رخ‌داده

برائر خوردن داروی‌سمی

خبرنگار ما در میبزوار اطلاع میدهد چند روز قبل بدادگستری میبزوار اطلاع داده شد که درقریهٔ «گوچاه» از توابع میبزوار مردپنجاه‌ساله‌ای بنام حسن و دخترش فاطمه براثر مسمومیت فوت کرده‌اند بااطلاع این جریان بلافاصله آقایان متولی بازپرس شعبهٔ یك دادسرا و دکترحسن قاسمی پزشك قانونی بقریه مزبور عزیمت کردند وپس‌از معایناتی که از اجساد پدر ودختر بعمل آمد معلوم شد آنها بعلت مصرف داروهای سمی فوت کرده‌اند ودر کالبد شکافی اجساد نیز این موضوع تائید شد ولی بدستور آقای‌بازپرس قسمتی از روده‌اجساد به‌پزشکی قانونی تهران ارسال گردید تاپس ازتعیین نوع‌داروی سمی دراین باره نظر قطعی داده شودخبرنگار ما درگزارش خود اضافه میکند فعلا این جریان در دادسرای میبزوار تحت تعقیب است و برای روشن شدن این مسئله که‌آیا حسن ودخترش خودکشی کرده‌اند ویاجنایتی رخ‌داده است‌فعالیت میشود.

نمایندگان مردم مشهد ازکارگاه فنی ادارهٔ راه بازدید کردند

خبرنگار ما در مشهد مینویسد چند روز قبل بدعوت اداره‌انتشارات و رادیو خراسان عده‌ای از نمایندگان طبقات‌مختلف مشهد از وسائل و ماشین آلات و کارگاه فنی اداره راه این شهرستان‌بازدید کردند و آقای‌مهندس بیات ماکو رئیس اداره راه استان خراسان در هر قسمت توضیحات لازم را باطلاع بازدید کنندگان رسانید . نمایندگان مردم پس‌از بازدید ماشین آلات و قسمتهای‌مختلف کارگاه فنی اداره بیازدید کارخانه پیسی کولا رفتند .

نتیجه سرعت وبی‌احتیاطی

طبق گزارش خبرنگار ما در رشت دو روز قبل اتوبوس شماره ۴۱۲۷ برانندگی نادر نادری که چند نفر مسافر داشت و با سرعت زیادی بطرف رشت حرکت میکرد بر اثر بی احتیاطی راننده درنزدیکی این شهرستان واژگون شد ودر نتیجه راننده و سه نفر از مسافرین بسختی مجروح گردیدند در عکس بالا اتوبوس مزبور پس از واژگون شدن دیده می شود .

حل مشکل !

باتشکیل حوزه سیار نظام‌وظیفه در طالقان و رسیدگی بوضع مشمولین اخیرا کار اداره آمار این منطقه دچار اشکال شده بود خوشبختانه این مشکل براثر مساعی آقای شاه محمدی رئیس اداره آمارتاحدی حل گردیده زیرا وی صبح و عصر در اداره آمار کار می‌کند و حتی ایام تعطیل نیز برای انجام کارهای حوزه نظام وظیفه درادارهٔ آمارحاضر می‌شود .

اعزام آموزگار

طبق گزارش خبرنگارمادر نیشابور اخیرا از طرف اداره فرهنك‌نیشابور بیست نفرآموزگارازفارغ‌التحصیلان دانشسراهای مقدماتی و کشاورزی به‌آموزشگاههای بخش «سرولایت» از توابع‌این‌شهرستان اعزام‌شده‌اند بااعزام آموزگاران مزبور اینك کادر آموزشی مدارس سرولایت تکمیل گردیده واهالی از این اقدام سودمند اظهار خشنودی میکنند.

کشاورزی را بایك ضربه تیشه‌کشت

زن دیوانه

این زن مدعیست که مقتول قصد تجاوز بوی‌را داشته است

چندروز قبل «پیرداد» یکی از کشاورزان قریه «سکوهه» از توابع زابل پس‌از خاتمه کار خود از مزرعه بخانه آمد وچون فوق‌العاده خسته بودبدون ایکه غذائی بخورد دراطاق‌دراز کشید وپس‌از لحظه‌ای بخواب رفت.

هنوز ساعتی نگذشته بود که‌زن‌جوانی بنام سلطان بخت که اختلال‌حواس‌داشت ویکه وتنها در نزدیکی قریه سکوهه زندگی میکرد وارد منزل پیرداد شد و چون اورا درخواب دید شیشه‌ای راکه درمقابل اطاق قرار داشت‌بدست گرفت وبدون مقدمه ضربه محکمی بمغز وی وارد آورد زن دیوانه‌پس‌از این عمل جنون‌آمیز گریه راسرداد ومادر پیرداد راکه درگوشه حیاط نشسته بودبکمك طلبید جریان‌بوسیلهٔ کدخدای محل به‌پاسگاه ژاندارمری اطلاع داده‌شدوماموربن پس‌از حضور درمحل واقعه‌سلطان‌بخت را دستگیر کردند وپیردادراکه نیمه‌جانی داشت به‌بهداری انتقال دادند ولی پیرداد براثر خونریزی‌زیاد درسهداری جان سپرد .سلطان بخت درباز‌جوئی‌مدعی شد که‌چون پیردادسابقا قصد داشت بمن تجاوز کندمنهم‌اورا باشیشه کشتم! این جریان راخبرنگار مادر زابل گزارش داده است.

انتصابات در شهرستانها

مهاباد آقای خطیب شهیدی ، رئیس اداره دارائی
کردکوی آقای ابو طالب صادقیان . رئیس شعبه بانك ملی ،آقای شیخستانی . رئیس جنگلداری
زابل : آقای آل یاسین ـ رئیس اداره خالصجات . آقای‌سروان پرهیزگار ـ رئیس شهربانی ـ آقای اصفهانی پور ـ رئیس سازمان ریشه کنی مالاریا ـ آقای پزشکیار بهرامی ـ رئیس درمانگاه سازمان شاهنشاهی
همدان آقای ستوان یکم منصور زاهدی ـ رئیس کلانتری ۳
بابل : آقای حمید شمسی ـ شهردار
مشهد آقای حسین حجازی ـ رئیس دفتر آستان قدس رضوی

جیره جنسی میخواهند

تاکنون جیره جنسی کارمندان و آموزگاران اداره فرهنك سقز که حقوق‌ماهیانه آنان از چهار هزار ریال کمتر می‌باشد پرداخت نشده است . این عده از مقامات مسئول تقاضا دارند باین موضوع که‌برای آنان اهمیت حیاتی دارد توجهی مبذول گردد .

سارقین دوچرخه دستگیر شدند

خبرنگار ما درکرج اطلاع میدهد مدتی بود که سرقت دوچرخه درکرج رواج داشت واهالی از این جریان فوق‌العاده نگران و ناراحت بودند ولی چندروز قبل براثر مساعی آقای پزشکپور رئیس و فعالیت مامورین آگاهی کرج سارقین دوچرخه که چهارنفر باسامی قربانعلی اسفندیاری ، قدیرنوروزی ، نباتعلی نادری و یعقوب اسماعیلی بودند، دستگیر شدند و تحویل دادسرای این شهرستان گردیدند .درعکس بالا سارقین دوچرخه درشهربانی کرج دیده میشوند.

هنوز هم در بندربوشهر و بنادرجنوب

شرکت واحد قاچاقچیان فعالیت میکند

دونفر افسر باتهام همکاری بااین شرکت بازداشت شده‌اند

چندی پیشر اطلاع داده شد که قاچاقچیان بنادر جنوب شرکت واحدی تشکیل داده‌اند و با همکاری یکدیگر فعالیت شدیدی‌رابرای حمل ونقل کالای قاچاق شروع کرده‌اند وحتی شخصی بنام حاج صفرنیز سمت مدیر عامل این شرکت تعیین شده است اگرچه مامورین ژاندارمری بندربوشهر وبنادر جنوب‌برای دستگیری قاچاقچیان بشدت فعالیت میکنند واخیرا نیز طی‌زدو خوردی که بین مامورین وقاچاقچیان روی داد یکی از قاچاقچیان بنام نامدار به‌قتل رسید ولی هنوز هم اعضای این شرکت بفعالیت خود ادامه میدهند خبرنگار مادر بنادرجنوب که‌این جریان رااطلاع داده است در گزارش خود اضافه میکند چندروز قبل آقای سرهنك لیقوانی بازرس اعزامی از شیراز برای رسیدگی به وضع قاچاق دربنادر جنوب به‌بندر بوشهر وارد شدواینك بازرس مزبور درقریه «جائینك» که مرکز فعالیت قاچاقچیان این منطقه است مشغول تحقیقات محلی است ضمنابقراراطلاع‌دونفراز افسران‌هنك‌ژاندارمری بندر بوشهر باتهام‌همکاری باشرکت‌واحد قاچاقچیان بنادر جنوب بازداشت شده و تحت تعقیب قرار گرفته اند حمل ونقل کالای قاچاق دربنادر جنوب و بندر بوشهر همچنان ادامه داردومامورین‌ژاندارمری مبارزه‌خودرا برای دستگیری آن تشدید کرده‌اند.

جانشین نیامد

مدت چهارماه است که تنها مامورادراره آمار گلوگاه بمحل دیگری منتقل‌شده و تاکنون جانشین وی‌اعزام نگردیده است .

چون بااین وضع کارهای اداره آمار گلوگاه‌راکه‌نده است‌وبینجهت اهالی از مسئولین امور تقاضا دارند لااقل یکنفر کارمند برای این اداره اعزام گردد .

امسال در ییلاق تحصیل مجانی‌بود

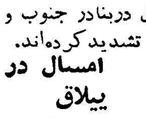

خبرنگار مادر ریحان میبوسید درتابستان امسال از طرف آقای سیدتقی‌تقوی مدیرروزنامه هراز واستاد دانشکده افسری کلاسهای آموزشی متعددی درقراء ییلاقی ریحان دائر شد وفرزندان وکسانی‌که به ییلاق آمده بودند با شرکت در کلاس های مزبور اوقات خودرا بیهوده تلف نکردند کلیه این کلاسها مجانی بود واز هیچکدام حق‌التدریس دریافت نشد این اقدام سودمند آقای تقوی مورد استقبال عمومی قرارگرفت و از زحمات وی قدردانی بعمل آمد.

قدردانی از خدمات ٤ ساله

خبرنگار ما در بابل مینویسد چند روز قبل بمناسبت‌انتقال آقای مسعود مدیر امانی‌مدیر فنی تربیت بدنی بابل‌مجلس تودیعی از طرف فرهنگیان این شهرستان دردبستان حافظ برگزار شد .

دراین مجلس آقای خواجه‌ئیان رئیس اداره فرهنك بابل از خدمات چهار ساله آقای مدیرامانی قدردانی کرد و سپس هدایائی برسم یادبود بوی اهداء گردید عکس بالا گوشه‌ای از این مراسم را نشان میدهد

نیازمندیها و آگهی‌های کوچک

استخدام میشود

یکنفر جوان که آشنا بخواندن و نوشتن فارسی باشد برای دربانی موسسه‌ای استخدام میشود داوطلبین مراجعه کنند .
۱-۲ آ-۲۳۵۶۹

کشباف تهران
بچند نفر بانوی خیاط باسلیقه که سابقه چرخ‌کاری داشته باشند نیازمند ست داوطلبان بخیابان لاله‌زار پاساژ ور مراجعه فرمایند تلفن ۳۷۲۳۵
۱-۲ آ-۲۳۶۰۹

چند نفر دوشیزه یا بانو
برای کمک کارهای لابراتواری استخدام میشود داوطلبین بیش از لهر ها بتلفن ۴۳۹۷۸ مراجعه نمایند.
۱-۲ آ-۲۳۵۶۹

یك دوشیزه یا بانو
که بزبان انگلیسی و ماشین نویسی ۷تین تسلط کامل داشته باشد برای تمام‌روزبا حقوق مکفی استخدام می شود و تقدم با کسی است که‌شورت هند بداند واجدین شرایط با صندوق ۱۳۹۶ مکاتبه فرمائید .
۱-۳ آ-۲۳۴۷۳

چند نفر کارمند جوان
که بزبان انگلیسی تسلط کامل‌داشته باشند . و در ضمن سن آنها بیش از ۳۰سال نباشد با حقوق مکفی برای تمام روز مورد نیاز است . واجدین شرایط با صندوق پستی ۷۰۴مکاتبه نمائید .
۱-۳ آ-۲۳۴۷۱

یك‌نفر دوشیزه یا بانو ماشین نویس فارسی که بزبان انگلیسی‌کمی آشنائی داشته باشد وبایگانی‌هم‌بداند مورد نیاز است لطفا عصر ها با تلفن ۳۶۴۹۳ مذاکره فرمایند .
آ - ۲۶۲۳۶

پزشك استخدام میشود
برای یك موسسه طبی یك نفر پزشك تمام وقت یانصف روز موردنیاز است داوطلبان با ذکر مشخصات و شرایط خودبا (تهران صندوق پستی ۸۸۳) مکاتبه نمایند .
۱-۲ آ-۲۳۶۸۱

یك بانوی نقاش که‌بتواند روزی یکساعت بدوشیزه‌ای‌تعلیم نقاشی‌بدهد نیازمندیم لطفا به تلفن شماره۲۸۶۲۶ مراجعه فرمائید :
۱-۲ ۲۶۲۷۸

کارخانه ارج یك نفرتحصیلدار
باضامن احتیاج دارد واجدین شرایط بدفتر فروش کارخانه ویا تلفن شماره ۲۸۶۲۶ مراجعه شود .
۱-۲ آ-۲۶۲۷۸

دفتر فروش کارخانه ارج
یك نفرمنشی که‌اقلا دارای تحصیلات در حدود سیکل اول متوسطه باشد احتیاج دارد علاقمندان به دفترکارخانه ویا تلفن شماره ۲۸۶۲۶ مراجعه نمایند .
۱-۲ آ-۲۶۲۷۸

یکنفر دوشیزه یابانو
که‌بکار های عکاسی و عکسبرداری آشنائی دارند استخدام میشود - خیابان امیریه -گمرك -عکاسی‌شهلا
آ-۲۳۶۲۳

یکنفر شاگرد پادو لازم است صرخسرو پاساژ مینوئی شماره ۶۹
آ-۲۳۶۶۵

«بیکنفردیپلمه شعبه‌ریاضی
نیازمندیم کسانیکه اطلاع نقشه برداری دارند مقدمند شرکت شوش‌سرتخت‌جمشیدشماره ۲۷»
آ- ۲۳۷۱۵

استخدام نقشه‌کش
۵نفر از فارغ‌التحصیلان رشته نقشه‌کشی کاخ دانش جهت استخدام در یکی‌از شرکتهای بزرك مورد احتیاج فوری است بدفتر کاخ دانش مراجعه‌نمائید

کاخ دانش
نادری-نرسیده بچهارراه‌اسلامبول
آ-۲۶۲۴۲

جویای کار

نماینده تجارتی -مترجم-وسرپرست اموربرای مسافرت‌باروپا و امریکا حاضر است .
تلفن ۳۰۳۹۵۲
۱-۳ آ-۲۳۳۷۳

جوانی ۳۰ساله دارای دیپلم ششم طبیعی باضامن معتبر در کلیه شرکتها وموسسات آماده کار است لطفا بتلفن ۵۲۳۲۳ مراجعه فرمائید.
آ-۲۳۶۴۵

اجاره داده میشود

دو دستگاه آپارتمان
(طبقه اول و پنجم) واقع در انتهای ایرانشهر خیابان چهل متری عباس آباد شماره ۴۵ با تلفن و برق‌و آب‌به موسسات و شرکت ها اجاره داده می شود طالبین به تلفن ۸۲۲۳۵۳مراجعه فرمایند .
۱-۲ آ-۲۳۵۱۹

۴ دستگاه آپارتمان ۴ اطاقی
با سرسرای بزرك و سرویس کامل با برق‌و تلفن واقع در جاده پهلوی دو راه یوسف آباد کوچه شاهرخ به اجاره واگذار می شود طالبین با تلفن ۸۲۲۶۳۳-۸۲۲۶۵۵مکالمه‌فرمایند
۱-۳ آ-۲۶۱۳۲

اول هوا و دوم آب
بعد چیز های دیگر
آپارتمان های بزرك مشرف بباغ اجارهٔ در تجریش تلفن ۸۵۱۳۹۹
۱-۴ آ-۲۳۳۵

به اجاره واگذار میشود
در بهترین نقطه شهر (خیابان تخت جمشید) که مرکز فعالیت های تجارتی واقتصادی مدرن تهران می باشد ۵ طبقه از ساختمان ده‌طبقه‌ئی ایران تکنو باجاره واگذار میشود . چون بزودی‌تقسیمات وتزئینات‌داخلی این ۵طبقه شروع میشود درصورتیکه طالبین زودتر مراجعه فرمایند میتوان هردستگاه را طبق احتیاجات آنان تکمیل کرد .
ساختمان ایران‌تکنو خیابان تخت‌جمشید بین روزولت و بهار تلفن های ۶۲۸۶۳ تا ۶۲۸۶۷
آ - ۲۶۲۶۰

برای اجاره
آپارتمان ۵ اطاقه تکمیل با وان‌دیوترم - برق - تلفن - واقع در خیابان پهلوی تلفن ۸۲۶۲۸
آ - ۲۶۲۰۶

قابل توجه موسسات داخلی و خارجی برای اجاره
ساختمانی نوساز بمساحت ششصد متر پنج اشکوبه دارای سی اطاق و حیاط وگاراژ و انبار و سر سرای بزرگ و لوازمات کامل‌واقع در نزدیك میدان ۲۴ اسفند یکجا ویا چند قسمت باجاره واگذار میشود تلفن ۴۵۶۱۶ محل اول خیابان ساسان چهار راه بهزاد
۴-۴ ۲۲۶۲۳

ده دستگاه آپارتمان
اجاره داده میشود دو دستگاه تلفن بفروش میرسد به تلفن ۳۰۳۴۹۸ مراجعه شود .
۱-۵ آ - ۲۶۲۹۸

طبقه دوم یك خانه واقع در خیابان فروردین شامل ۴اطاق‌وهال وسرویس باتلفن باجاره‌داده میشود بتلفن۴۶۶۵۵ عصرها مراجعه شود .
آ-۲۳۷۰۵

واگذار میشود

واگذار میشود
دو اطاق با برق و بالکون دو نبش در چهارراه مخبرالدوله واگذار میشود طالبین برای دیدن محل بدفتراطلاعات املاك چهارراه مخبرالدوله تلفن۳۲۷۸۴ مراجعه فرمایند .
۴-۱ آ-۲۲۹۱۱

واگذار میشود
یك دستگاه آپارتمان طبقه اول واقع در مرکز خیابان نادری‌مشرف بخیابان دارای ۵ اطاق و یك هال بزرك و حمام آشپزخانه آب و برق تلفن‌واگذار می شود طالبین بتلفن ۴۵۱۱۹مراجعه فرمایند .
۱-۳ آ-۲۳۳۹۷

مغازه واگذاری
خیابان شاه‌بین چهار راه‌اسکندری وباستان بمبلغ پانزده هزار تومان بدون واسطه ضمنا با اتومبیل سواری مورد پسند هم معاوضه میشود با دانش زاده تلفن ۳۰۳۲۲۷ مذاکره شود .

کلاس مبتدی انگلیسی
دوره جدید کلاسهای مبتدی انگلیسی سه شنبه ۲۶ مهر ماه با استفاده از دستگاه های سمعی و بصری زیرنظر استادان دانشمند تشکیل می شود قبلا نام نویسی کنید .

کاخ دانش
نادری - نرسیده به چهار راه اسلامبول

مستغلات

بنگاه کوشان ۳۹۷۸۴
دلالی معاملات املاك - پول
۱-۳۰ آ-۲۴۴۴۸

تهیه کننده
نقشه های ساختمانی
شرکت ساختمانی فرازنو خیابان منوچهری پاساژساعتچی تلفن۳۰۲۶۰۱
۱-۱۲ آ-۲۳۵۴۷

برای اجاره منازل خود
بخارجیان بتلفن ۳۲۳۶۸ مراجعه نمائید .
آ-۲۴۲۷ ۱-۲

خریدار یك قطعه زمین
یك‌قطعه از اراضی عباس‌آباد بمساحت ۹۲۰متر که در شرق جنگل مصنوعی و شمال جاده سی‌متری نظامی عباس‌آباد باشد خریداریم‌از دارندگان تقاضامیشود بیکی‌از شماره های ۸۴۲۵۰ یا ۶۴۹۱۰ تلفن فرمایند .
آ-۲۳۶۸۷ ۱-۲

باتضمین کافی
برای هر هزار تومان‌پول درماه سی وپنج‌تومان منافع میدهیم‌بدفتر معاملات پول شاهرضا مقابل دیوار کافه‌شهرداری تلفن ۴۲۵۱۲ رجوع فرمائید .
آ-۲۳۶۶۳ ۱-۵

آموزشگاههای فنی

داوطلبین فن رانندگی ومیکانیکی
میدانید رانندگی و مکانیکی را با بهترین روش و مدرن‌ترین وسیله در کجا می‌آموزند ؟ دقت نمائید فقط هنرستان فنی پرستو است که شما را به نتیجه غائی و نهائی رسانیده و قبولی شما را در آزمایش های مربوطه تضمین نموده و نیز موفقیت شما را برای اخذگواهی رانندگی ومکانیکی تامین مینماید -نشانی خیابان شاهپور چهارراه کمرك تلفن ۲۳۹۱۶
۱-۳ آ-۲۳۲۴۱

استخدام نقشه‌کش
۵ نفر از فارغ‌التحصیلان رشته نقشه کشی کاخ دانش جهت استخدام در یکی از شرکت های بزرك مورد احتیاج فوری است بدفتر کاخ دانش مراجعه نمایند .

کاخ دانش
نادری نرسیده بچهارراه اسلامبول
آ- ۲۶۰۴۸

نقشه برداری
دوره جدید کلاس نقشه برداری با استفاده از کاملترین وسائل و جدید ترین دوربینهای لازمه زیر نظر استادان دانشمند تشکیل میشود شرکت ها و موسسات بزرك فقط فارغ‌التحصیلان کاخ دانش رااستخدام میکنند .

کاخ دانش
نادری- نرسیده بچهارراه‌اسلامبول

کلاس دفترداری
دوره جدید کلاس دفترداری دوبل روز ۱۹ مهرماه زیر نظر آقای اعتمادیه متخصص معروف حسابداری تشکیل میشود قبلا نام نویسی کنید .

کاخ دانش
نادری-نرسیده بچهارراه اسلامبول

کلاس نقشه‌کشی
دوره جدید کلاس نقشه‌کشی روز ۲۳ مهرماه زیر نظر مهندسین‌دانشمند تشکیل میشود استخدام شما پس از پایان کلاس قطعی است .

کاخ دانش
نادری نرسیده بچهارراه اسلامبول

اطلاعیه
از مدیران محترم شرکت ها و موسسات متمنی است از کسانی که بعنوان فارغ‌التحصیل کاخ‌دانش‌جهت استخدام مراجعه می نمایندگواهینامه رشته مربوطرا مطالبه‌نمایند واطمینان داشته باشند بهیچ‌عنوان‌گواهینامه به اشخاص‌فاقد صلاحیت‌داده‌نخواهدشد .

کاخ دانش
نادری- نرسیده بچهارراه‌اسلامبول

بفروش میرسد

یکبابخانه دارای چهار اطاق
و آشپزخانه و حمام و آب لوله‌کشی‌و برق سه طبقه ۷۰ متر واقع در خیابان دانشکده پلیس کوچه زهره‌شماره ۸۲ بفروش میرسد قیمت مقطوع ۴۸هزار تومان برای بازدید و انجا مهمامله به محل مراجعه فرمائید .
۱-۳ آ-۲۳۳۷۱

۶ هزار متر زمین فروشی
یکقطعه زمین بمساحت ۶ هزار متر بر جاده اسفالت خراسان ۵ کیلو متری شهر بعلت‌مسافرت‌بفروش میرسد طالبین بتلفن ۳۴۰۵۳ مراجعه کنند .
۱-۱۵ آ-۲۲۱۱۶

دو قطعه زمین درجه ۱
جلو خیابان فردوسی و شاه تخلیه و بفروش میرسد طالبین خریدبتلفن ۶۴۰۳۴ مراجعه فرمایند .
۱-۲ آ-۲۳۵۵۳

چند قطعه زمین مرغوب در بلوار
جلو خیابان و خیابانهای فرعی‌آن بفروش میرسد طالبین به تلفن۶۴۰۳۴ مراجعه فرمایند .
۱-۲ آ-۲۳۵۵۳

قابل توجه مقاطعه کاران و صاحبان معادن
یکدستگاه (کمپروسور) رستون‌که با شش چکش کار می کند و از خارج وارد شده بفروش میرسد طالبین‌چهار راه عباسی گاراژمنظم میکانیکی‌وارطان مراجعه نمایند .
۱-۳ آ-۲۳۶۱۷

یك قطعه زمین مرغوب
بر جاده پهلوی بمساحت ۱۰۰۰ متر مربع بفروش میرسد طالبین بعد از ظهر ها با تلفن ۴۰۵۲۱ مذاکره نمایند .
۱-۳ آ-۲۳۴۸۳

بفروش میرسد
یکباب حیاط غرب دانشگاه ۵اطاق آب لوله کشی برق و تلفن قیمت یکصد و بیست هزار تومان تلفن ۳۲۳۶۸
۱-۳ آ-۲۳۴۲۹

زمین فروشی در بهترین نقطه
شمیران -براسفالت - مشجر آب‌لوله کشی از چاه عمیق متری ۱۵۰تومان -آژانس تهران -فردوسی شمالی شماره ۶۸ تلفن ۳۲۳۶۸
۳-۶ آ-۲۲۳۷۱

چند قطعه زمین دونبش
برخیابان تخت‌طاوس شمال باغ‌صبا با پروانه سا ختمان وآب‌بفروش میرسد: بنگاه حکمی خیابان تخت‌طاوس تلفن ۳۴۵۲۵ و ۳۶۴۳۳
آ-۳۲۶۲۷۶ ۱-۳

خانه نوساز شخصی
محکم که‌تمام سه طبقه ساختمان باتیز آهن بیکدیگر وصل وجوشکاری شده شش اطاق مدرن‌حمام گرم وسرد سه‌بر بهمنی درجه‌یك دو نبش دو درب ورودی و برای اتومبیل ودیگر وسائل بنازلترین قیمت بدون واسطه فروخته میشود چهارراه‌اسکندری کوچه کاوسی شماره ۶۸ یابتلفن ۶۴۴۱۹ ازساعت ۴ الی ۶ مراجعه فرمایند .
آ-۲۳۶۴۷

خانه فروشی مرغوب وارزان
بمساحت ۱۱۲ مترودوطبقه با ۴اطاق وکلیه لوازم وآب وبرق بفروش‌میرسد طالبین بعداز ظهر ها بآدرس زیر مراجعه فرمایند .
خیابان شمیران‌مقابل‌باغ صباخیابان دانشکده پلیس کوچه دوم دست چپ (کوچه تجلی) کوچه‌اول دست‌راست شماره ۱۱
آ-۲۳۶۵۳

ویلاهای ارزان قیمت در تهران پارس
تعدادی خانه های ارزان قیمت از ۳الی ۶اطاق باکلیه وسائل مدرن در قطعه ۲۷تهران پارس بنادبا تسهیلات لازمه دراختیارخریداران‌محترم گذارده شده برای مشاهده وانجام معامله‌بدفتر ساختمان واقع در قطعه ۲۷ تهران پارس پشت کارخانه ماشین سازی صنعتی ایران خیابان مینو مراجعه شود .
آ-۲۳۶۵۷

توجه فرمائید بصرفه شمااست
خانه فروشی بمساحت ۱۲۰متر واقع درباغ‌صبا دارای۵ اطاق دوسرویس مدرن بابرق لوله‌کشی به علت‌مسافرت بقیمت مناسب بفروش می‌رسدطالبین به تلفن ۳۳۸۸۲ مراجعه فرمائید .
آ-۲۳۷۳۱

تقویم و اطلاعات
دوشنبه هیجدهم مهر ۱۳۳۹
دوشنبه هیجدهم ربیع الثانی ۱۳۸۰
دوشنبه دهم اکتبر ۱۹۶۰
اذان صبح: ساعت ۴ و۴۸ دقیقه
طلوع آفتاب : ساعت ۶ و۷ دقیقه
غروب آفتاب : ساعت ۱۷ و۲۹ دقیقه

۵ دستگاه آپارتمان لوکس
در بهترین نقطه شهر مجهز بدستگاه شوفاژ - حمام باوان - سرویس کامل برای خانواده‌های‌محترم‌باجاره‌داده‌می‌شود .
آدرس - خیابان شمیران - بین حقوقی و سه‌راه تخت جمشید- نبش کوچه زرین به‌تلفن های ۳۵۵۵۶- ۳۸۹۱۶
آ-۲۳۲۵۱ ۱-۳

آگهی های کوچك

برای رنك‌آمیزی وتزئینات
ساختمان شما سازمان دکوراسیون بنفش همیشه آماده است اول‌منوچهری پاساژ ساعتچی تلفن ۳۷۹۰۰

آقایان باسلیقه‌توجه فرمایند
آرایشگاه توکلی خیابان شاه آباد جنب میدان‌بهارستان‌درب‌ورودی داخل پاساژ تلفن ۳۲۴۵۶
۱-۱۵ آ-۲۳۳۴۹

رستوران ژاله مخصوص حضرات هست دارای چلوکباب مطبوع وسایر اغذیه متنوع و لذیذ ایرانی و فرنگی اول لاله‌زار نو جنب سینما متروپل تلفن ۳۳۳۳۱ ناهار کامل ۵۵ ریال

بازدید مجانی
مهندسین ایرانی و آلمانی دفتر فنی تلکوبرای نصب - سرویس - تعمیرات و نگاهداری مرکز تلفن‌خودکار شما آماده‌اند تلفن ۶۲۱۰۰
آ-۲۴۶۶۸ ۷-۱۵

آگهی حصر وراثت پرونده ۲۴۲-۳۹ منی
بانو سلطان سبزه‌پرور دادخواستی بخواسته حصر وراثت تقدیم داشته وچنین توضیح داده است که‌مرحوم نصرت‌الله رهبری بشناسنامه ۳۴۴ صادره از کرج در بیست و دوم مهر ماه ۱۳۳۷ در کرج اقامتگاه‌دائمی خود فوت نموده و حین الفوت وراث او عبارتند از متقاضیه مرقوم عیال دائم متوفی و چهار پسر باسامی ایرج رهبری بشناسنامه ۲ر۱۸ و گودرز رهبری به شناسنامه۳۸ غلامحسین رهبری بشناسنامه ۱۵۰و غلامحسن رهبری بشناسنامه شماره ۷۷ وسه دختر به‌اسامی مهین رهبری بشناسنامه ۱۹ و سودابه رهبری بشناسنامه ۵۲۷ منیژه رهبری به شناسنامه ۳۰۰ صادره از حوزه ۱۹ تهران و بغیر از نامبردگان وارث دیگری ندارد اینك با انجام تشریفات مقدماتی دادخواست مزبور در سه نوبت متوالی ماهی یك نوبت در روزنامه رسمی کشور شاهنشاهی و روزنامه داد آگهی میشود تا هرکسی اعتراض دارد و یاوصیتنامه ای از متوفی نزد او باشد از تاریخ نشر نخستین آگهی ظرف سه ماه بدادگاه تقدیم داردو الا گواهی حصر وراثت صادر و هر وصیت نامه ای جزسری ورسمی که بعد از این موعد ابراز شود از درجه اعتبار ساقط و بلااثر خواهد بود .
نوبت اول ۱۸ر۷ر۳۹
نوبت دوم ۱۸ر۸ر۳۹
نوبت سوم ۱۸ر۹ر۳۹
رئیس دادگاه بخش کرج -هاشم وخشور زاده
۱-۳ آ-۲۶۲۵۲

قابل توجه مرغداران
مرغ - خروس -تخم مرغ‌امریکائی خریداریم
از ساعت ۱۴ تا ۱۷ بتلفن۳۴۸۶۵ مراجعه فرمایند .
۱-۲ آ-۲۳۷۲۳

گم شده

مژدگانی
یك جلد ورقه مالکیت گم شده پیدا کننده لاله زار ۲۲ به بنگاه کوشان مراجعه مژدگانی دریافت فرمایند
۱-۲ آ-۲۶۲۳۴

چك های زیر :
بانك ایرانیان ۱۷۷۷۸۲
بانك ایرانیان ۱۲۷۴۵
بانك بازرگانی ۱۲۳۵۳
بانك ایران‌و انگلیس ۱۸۸۳۸۳
مفقود شده و بکلی از درجه اعتبار ساقط است .
از یابنده خواهشمند است به تلفن ۳۰۳۴۹۸ مراجعه فرمایند.
آ - ۲۵۸۰۲

یك دفتر بغلی حاوی اشعار و ۲برك چك یکی‌بمبلغ ۶۰۰۰ ریال و دیگری ۱۰۰۰۰ ریال بود چکهای مزبور ازدرجه اعتبار ساقط است و چون دفترچه وصورتحساب آن مورد احتیاج است خواهشمنداست جوینده بنشانی سه‌راه امین‌حضور مقابل‌کوچه معاون سلطان مسنن شیرازی آورده‌و مژدگانی خودرا دریافت دارد .
آ-۲۳۶۶۱

فروش اتومبیل
یکدستگاه ولگا ۵۹ با شماره ۱۱۵۷۲ کرایه بفروش میرسد کاراژ خاقانی دروازه دولت
آ-۲۳۷۰۳

صاحب امتیاز و مدیرمسئول: عباس مسعودی
جای اداره خیابان خیام چهارراه اطلاعات

راهنمای پزشکی اطلاعات

دکتر محمدرضا مسدد
رزیدنت سابق بیمارستانهای امریکا درمان قطعی بیماریهای مقاربتی دروازه دولت روبروی ساختمان فیات تلفن ۳۰۲۵۴۸ - پذیرائی عصر هااز ساعت ۵الی ۸بعد از ظهر .

دکتر دانشگر
امراض مقاربتی و جلدی و سوزاك تازه و کهنه ورم پرستات ضیق مجرا مسمتی و بواسیر امراض زنانه و نازائی خیابان سپه مقابل بستخانه تلفن ۳۰۲۴۱۶

دکترعباس نیك نژاد
متخصص از دانشگاه پاریس در بیماریهای معده - روده -کبد - لوزالمعده . درمان بواسیر بدون عمل فیستول -فیسورومامتد موثر دروازه شمیران خیابان گرامی

دکتر رفیعی
متخصص بیماری های جهاز هاضمه
از دانشگاه پاریس معده ، کبد ، روده - پذیرائی ۴ تا ۸ بعد از ظهر خیابان جامی اول کوچه پاریس تلفن ۶۳۰۶۰

درمان قطعی سوزاك تازه و کهنه وضعف قوای تناسلی
دکتر جناب زاده دارای گواهی‌نامه از دانشکده طب‌فرانسه صبح وعصر خیابان منوچهری مقابل کوچه دبیرستان وانداك

دکترا- پولوسا
متخصص بیماریهای‌مقاربتی مجاری ادرار و تناسلی خیابان‌فردوسی‌بالا کوچه صادق تلفن ۴۶۵۸۹ پذیرائی صبح وعصر

دکتر رحمانی
متخصص امراض اعصاب و روح از دانشگاه لندن خیابان پهلوی بالاتر از چهار راه امیر اکرم تلفن ۴۵۱۱۴ پذیرائی صبح وعصر

دکتر مرتضی شریفی
متخصص امراض قلب و عروق از دانشگاه پاریس خیابان جامی -خیابان اسفندیار -اول کوی خواجو پذیرائی عصر ها -تلفن ۴۹۷۴۸

دکتر فرخ جمشیدی
متخصص در جراحی - زنان زایمان - مقاربتی خیابان نادری مقابل کافه نادری - پاساژ گیو

پلی کلنیك
دکترمجاهدی دکترصدیقی
رزیدنت سابق بیمارستان های امریکا بیماریهای داخلی اطفال - مقاربتی ژنیکولوژی وسایرموادمخدره ترك‌الکل مجهز به‌دستگاه های رادیوسکپی‌و الترسل تراپی (بخور پنی سیلین و غیره) دیاترمی .
پذیرائی بعد از ظهر ها وایام تعطیل و شبها تا صبح خیابان شاه رو بروی مسجد سجاد شماره تلفن ۴۹۵۲۶

کیك شب پزشکان
آقایان دکتر حسن فامیلی -خیابان شاه بیست متری اول -دکتر اسلام دوست حشمت‌الدوله چهارراه گلشن تلفن۶۳۰۶۷ دکتر محمد انگجی دروازه دولت مقابل پمپ بنزین تلفن ۳۵۹۴۴ دکتر کرامت‌اله فرهودی شاهرضا - پل‌چوبی تلفن۳۸۵۱۰ -دکترمهرداد‌یاك- نیا آذربایجان -چهارراه خوش تلفن ۶۵۰۷۳ -دکترمحمد تقی اسفندیاری شاهپور چهارراه مختاری -حسن‌منشی زاده خیابان موسوی بازارچه قنات- آباد-هاشم شیراری (دندان پزشك) شاهرضا روبروی پمپ‌بنزین جنب سینما دیانا -دکترعلام‌حسین مهر علی خیابان آذربایجان چهارراه سلمسبیل ۶۶۶۶۰ -دکتر سید علی‌امیراحمدی- هاشمی بین چهارراه قصردشت و چهارراه جیحون ۶۳۶۸۵ -دکتر کاظم نجم آبادی-شاهرضا چهارراه بیمارستان پهلوی ۴۷۳۲۳ -دکترعطاءاله نیری - شاهپور چهارراه مختاری مقابل سینما کشور ۳۸۷۶۰ -دکتر سید جعفر امیر حمزه -ژاله ایستگاه بهنام -یلاك ۱۶۳ تلفن ۳۲۸۱۰ -دکتر محمود عالم- مسئول بیمارستان‌شهناز خیابان‌شمیران مقابل سینما مولن روژ تلفن۳۴۸۳۵
-دکتر شاهپور سیاهپوش :امیریه ایستگاه البرز جنب مسجد فخریه
-دکتر علی‌نصیری:خیابان‌شاهرضا جنب سینما دیانا کوچه انوار

سینماهای درجهٔ یك

سینما آسیا تلفن ۴۲۹۰۹
آنیبال (سوپر سکوپ - رنگی - دوبله بفارسی) باشرکت : ویکتور ماتیور میلی ویتاله . شروع : ۱۰ر۵ صبح- ۳- ۵- ۷- ۹ بعد ازظهر .

سینما امپایر تلفن ۶۷۲۵۷
دلاوران دوران (سینما سکوپ - رنگی دوبله بفارسی شروع -سالن ۱۰ر۳۰-صبح -۳-۵-۷-۹- بعدازظهر تراس ۳۰ر۶-۸ر۳۰ بعدازظهر

سینما ایران تلفن ۳۶۳۵۴
آرشین مالالان با شرکت : ویگن- تهمینه - ظهوری .شروع : ۱۰ر۳۰ صبح - ۲ر۳۰ -۴ر۳۰ -۶ر۳۰ -۸ر۳۰ بعد از ظهر

سینما پلازا تلفن ۴۴۲۵۵
امشب شوهر من عروسی میکند (دوبله بفارسی) با شرکت : پل هوبشمید .شروع: ۱۰ر۳۰ صبح-۳- ۵- ۷- ۹ بعد از ظهر

سینما تخت‌جمشید (تلفن:۴۳۵۵۰)
شبهای اروپا (سوپرپانورامیك - رنگی - دوبله‌بفارسی) با شرکت : کارمن سویلا . شروع : ۳-۵-۷-۹ بعد از ظهر .

سینما درایوین (تهران پارس)
کشتی را گم نکنی (ویستاویژن- دوبله بفارسی) با شرکت:جری‌لوئیس شروع ۷- ۹ بعد از ظهر

سینما دنیا تلفن ۳۳۸۱۲
دلاوران دوران(سینماسکوپ -رنگی دوبله بفارسی)شروع: ۱۰ر۳۰صبح - ۲ر۳۰ -۴ر۳۰ -۶ر۳۰ -۸ر۳۰ بعد از ظهر

سینما رادیوسیتی (تلفن:۴۳۳۲۰)
سفر جهنم (رنگی - دوبله‌بفارسی) باشرکت: دورتی مالون - رابرت‌استاك شروع: ۱۱ صبح- ۳ وربع- ۵وربع- ۷وربع- ۹ وربع بعد از ظهر .

سینما ایران تلفن ۳۶۳۵۴
آرشین مالالان با شرکت : ویگن- تهمینه - ظهوری .شروع : ۱۰ر۳۰ صبح -۲ر۳۰ -۴ر۳۰ -۶ر۳۰ -۸ر۳۰ بعد از ظهر

سینما پلازا تلفن ۴۴۲۵۵
امشب شوهر من عروسی میکند (دوبله بفارسی) با شرکت : پل هوبشمید .شروع: ۱۰ر۳۰ صبح-۳- ۵- ۷- ۹ بعد از ظهر

سینما تخت‌جمشید (تلفن:۴۳۵۵۰)
شبهای اروپا (سوپرپانورامیك - رنگی - دوبله‌بفارسی) با شرکت : کارمن سویلا . شروع : ۳-۵-۷-۹ بعد از ظهر .

سینما درایوین (تهران پارس)
کشتی را گم نکنی (ویستاویژن- دوبله بفارسی) با شرکت:جری‌لوئیس شروع ۷- ۹ بعد از ظهر

سینما دنیا تلفن ۳۳۸۱۲
دلاوران دوران(سینماسکوپ -رنگی دوبله بفارسی)شروع: ۱۰ر۳۰صبح - ۲ر۳۰ -۴ر۳۰ -۶ر۳۰ -۸ر۳۰ بعد از ظهر

سینما نیاگارا (تلفن:۶۵۳۰۷)
پمپی در آتش (سینما سکوپ - رنگی -دوبله بفارسی) باشرکت : استیوریوز -کریستین کافمن شروع: ۱۰ر۳۰ صبح -

۱ برای تلاش و تکاپو باید (نیرومند) بود.

۲ برای (نیرومندی و سلامت) باید روغن سالم و مقوّی مصرف کرد

غذای (سالم و مقوّی) با

۳ روغن نباتی خروس نشان

میسّر است.

محصول کارخانجات شرکت سهامی مارگارین

تهران سرای رازی
تلفن ۲۳۱۱٤-۲۳۷٦۳

شاهنشاه پارك شهر را افتتاح فرمودند

بقیه‌ازصفحه‌اول

عصر دیروز شاهنشاه پارك شهررا گشودند و از فردا باغ‌بزرك پایتخت در های خود را بروی تمام مردم باز خواهد کرد .

ظهر دیروز کار تزئین و آماده ساختن پارك شهربرای‌تشریف فرمائی شاهنشاه پایان یافت و پارك آماده افتتاح گردید . شهردار و روسای ادارات و مدیران کل شهرداری هر یك در گوشه ای از پارك ایستادندو خود را برای ساعت تشریف فرمائی شاهنشاه آماده نمودند .

صف مدعوین

از ساعت چهار بعد از ظهرمدعوین دسته دسته ببارك آمدند و روبروی در ورودی پارك توقف نمودند آقای نخست‌وزیر، اعضای هیئت دولت ، سناتور ها و امراء و رجال وشخصیت های داخلی و خارجی و شهردار هامبورك و روزنامه نگاران که از جمله مدعوین عصر دیروز بودند برای استقبال از شاهنشاه بترتیب در دو صف طولانی‌منتظرورود موکب‌ملوکانه گردیدند .

درساعت پنج‌شاهنشاه در میان

ابراز احساسات شدید مردم‌ومدعوین با اتومبیل سلطنتی بداخل پارك تشریف فرما شدند و گارد مخصوص مراسم احترامات نظامی بعمل آورد سپس ا. اعلیحضرت همایونی ضمن عبور از مقابل صف مدعوین نسبت به آنان ابراز تفقد فرمودند .

نطق شهردار

در این موقع آقای ناصر ذوالفقاری شهردار تهران در مقابل غرفه گل شهرداری مطالبی بعرض شاهنشاه رسانید (متن نطق شهردار در صفحه هفدهم چاپ شده است).

آنگاه شاهنشاه بداخل گلخانه تشریف فرما شدند و قسمت های مختلف آنرا مورد بادزید قراردادند در مقابل قفسه های گل شاهنشاه سوالاتی از شهردار نمودند

گل های مناطق حاره

شاهنشاه در مقابل قفسه های زیبای گل توقف فرمودند و از آقای دولو سئوال کردند که این گل ها رادر کجا تهیه نموده‌اند آقای دولو عرض کرد که فقطدو قفسه از گلهای خارجی در گلخانه موجود است و بقیه گل‌هامحصول پارك شهر بوده و مامورین آنهارا پرورانده اند

باغبان ژاپنی

غرفه زیبای گل پارك فوق‌العاده مورد توجه شاهنشاه و مدعوین‌واقع شد و اعلیحضرت سئوال فرمودند که وضع باغبانها از چه قرار است آقای دولو بعرض رسانید که‌درنظر است از دو باغبان ژاپنی‌برای‌تکمیل گلخانه پارك استفاده شودوشاهنشاه فرمودند عیبی ندارد

زمین کودکان

پس از بازدید غرفه‌گل‌شاهنشاه بطرف زمین بازی کودکان تشریف بردند و پس از ورود باین زمین‌از عمق استخر بچه ها سئوال کردند آقای دولو بعرض رسانید که عمق استخر در یکطرف هشتادسانتیمتر است و خطری از این لحاظ متوجه اطفال نیست شاهنشاه فرمودندپس برای آنطرف استخر که عمق‌زیاد دارد باید فکری بکنید که بلافاصله مسئول امر بعرض رسانید که « تور » در وسط استخر کشیده خواهد شد تا اطفال ناآشنا بشنا به بطرف عمیق استخر نروند .

موج دارد

شاهنشاه پس از پایان بازدید استخر نگاهی بطرف زمین بازی کودکان کرده و فرمودند این زمین موج دارد آقای نخست وزیر توضیح داد که اختلاف رنك چشم را باشتباه میاندازد و زمین بدون موج است و خطای باصره زمین را اینطور بنظر می‌آورد .

زمین تنیس

شاهنشاه در برابر زمین تنیس پارك فرمودند یك زمین کم است‌و باید ترتیب‌دیگری‌داده‌شودمامورین پارك بعرض‌رساندندکه زمین‌دیگری در مجاورت همین زمین ساخته میشود .

بوفه و رستوران

شاهنشاه هنگام بازدید از بوفه پارك شهر فرمودند در فرانسه‌هم از این بوفه هاساخته‌اند و ساختمان بوفه مورد توجه واقع شد وسپس از تهویه هوای ساختمان‌آن‌سئوال کردند و در پایان بازدید فرمودند در سقف بوفه میتوان بادبزن‌نصب کرد و هوا را خنك ساخت آقای دولو در این موقع گفت در نظر است اداره بوفه و رستورانها بعهده مهمانخانه های املاك گذارده‌شود.

شاهنشاه از بوفه و رستوران‌پارك شهر بطرف دریاچه پارك تشریف بردندوصفای‌اطراف دریاچه‌فوق‌العاده مورد توجه قرار گرفت .

سالن ورزش

شاهنشاه باتفاق مدعوین ازسالن ورزشی پارك بازدید فرمودند . در این‌محل ورزشکاران مشغول‌تمرین بودند .

شاهنشاه در مقابل هر یك از قسمت های سالن توقف فرمودند و به عملیات ورزشکاران توجه‌نمودند و آقای نیکخو متصدی سالن‌مطالبی بعرض اعلیحضرت رساندند .

هنگام‌ترك‌سالن شاهنشاه‌نسبت‌بعموم ورزشکاران و مربیان ابراز تفقد فرموده و سپس غریو شادی و کف زدنهای شدید ورزشکاران‌در فضای پارك پیچید .

فواره های زیبای پارك

زیبائی فواره های‌پارك شهرمورد توجه عموم بازدید کنندگان واقع شد .

در این محل شهردار هامبورك گفت پارك تهران بسیار زیبا شده و با پارکهای اروپا برابری میکند.

تجدید خاطرات

پس‌از بازدید قسمت های‌مختلف پارك شاهنشاه بسالن استراحت تشریف آوردند دراین‌محل‌دفترچه یاد بود شهرداری که بامضای رجال و شخصیت ها رسیده به بحضور شاهنشاه برای امضا تقدیم شد شاهنشاه ابتدا دفترچه را ورق زدند و یکمرتبه در آن دقت‌نمودند و تامل فرمودند . دراین وقت شاهنشاه متاثر شدند زیرا در آن دفتر خط اعلیحضرت فقید راملاحظه فرمودند که‌نوشته‌بودند : «امیدوارم شهرداران تهران‌برای تامین‌زیبائی شهر تهران روز بروز بیشتر کوشش نمایند » قرائت این‌جملات اوضاع و احوال گذشته را بخاطر شاهنشاه آورد و معلوم بود که نوشته مزبور خاطرات شاهانه را تجدید کرده است .اعلیحضرت‌در پایان فرمودند که دفتر را برای توشیح بکاخ سلطنتی بفرستند : تاپس از نوشتن شرحی آنرابامضای من برسانند

گزارش کامل

شهردار تهران هنگام بازدید شاهنشاه گزارش کامل اقدامات شهرداری و هزینه های انجام‌شده را بعرض رسانید و نقشه‌های‌آینده شهرداری را نیز بعرض ملوکانه رسانید شاهنشاه در پایان بازدید از طرز کار شهردار و مامورین شهرداری اظهار رضایت فرمودند و تاکید کردند که بر تعداد این پارکها باید اضافه شود و ضمنا درباره باغشاه که قرار است بپارك عمومی تبدیل شود اوامر اکیدی صادر فرمودند که هرچه زودتر شهرداری مقدمات کار را فراهم کند .

پارك باغشاه

باغشاه‌که در ضلع غربی تهران واقع است اکنون در اختیار لشکر گارد شاهنشاهی است و قراراست با انتقال پادگانها بخارج از شهر این منطقه وسیع برای احداث‌پارك دراختیار شهرداری تهران قرار گیرد اوامری که روز گذشته از طرف شاهنشاه در این مورد صادر شده است بازندگی مردم تهران ارتباط دارد زیرا در صورت تبدیل این محل بپارك عمومی شهر هوای شهر تهران تفاوت کلی خواهد یافت و از مدتها قبل مردم تهران در انتظار صدور این امرشاهنشاه بودند

شاهنشاه هنگام بازدید از کلیه قسمت های پارك ، شهردار و کلیه مامورین پارك و شهرداری را مورد تفقد قرار دادند

کتابخانه

کتابخانه پارك شهر نیز مورد بازدید قرار گرفت و متصدیان کتابخانه توضیحات لازم را بعرض شاهنشاه رساندند شاهنشاه سئوال کردند که کتابها را بخارج هم میدهید متصدیان عرض کردند که خیر فقط دراین محل مردم‌میتوانند از کتابخانه و کتابهای آن استفاده نمایند

بازدید از بانك کشاورزی

پس از پایان بازدید پارك شهر شاهنشاه بدون اطلاع قبلی از بانك کشاورزی بازدیدفرمودند .شاهنشاه پس از پایان بازدید بطرف کاخ اختصاصی عزیمت فرمودند.

مجانی است

امروز شهردار تهران بخبرنگار ما گفت استفاده از پارك شهربرای عموم مردم مجانی است و دیناری از احدی دریافت نخواهد شد.

ریهٔ تهران

آقای دکتر صالح وزیر بهداری گفت که پارك شهر « ریهٔ تهران » است و سالم ترین هوا در پارك‌شهر است .

سایر بازدید کنندگان نیززیبائی و لطافت هوای پارك شهرراستودند.

فردا باز میشود

امروز قرار بود در های پارك گشوده شود و چون مقداری اثاثیه در داخل آن بود بدستور شهردار بنکار بفردا موکول شد و عموم‌مردم از فردا صبح از هوای لطیف پارك استفاده خواهند کرد.

پذیرائی شهرداری

در میدان مرکزی پارك شهر شهرداری تهران از مدعوین بچای و شیرینی پذیرائی کرد و دسته‌های موزیك ارتش و شهربانی در این مراسم حضور داشتند.

والاحضرت‌شمس

بقیه از صفحه اول

پس از پایان نطق مدیر کل فرهنك والاحضرت شاهدخت شمس پهلوی کلوپ جوانان را بنام شاهنشاه افتتاح کردند وسپس از کتابخانه و سالن نمایش ورستوران وسایر قسمت های کلوپ بازدید کردند و برای تامین احتیاجات آن دستوراتی بمتصدیان مربوطه صادر نمودند .

والاحضرت و همراهان دیشب در ضیافتی که از طرف تیمسار سرلشکر پیروزان فرمانده مرکز توپخانه ترتیب داده شده بود شرکت کردند و قرار است ساعت چهار بعد از ظهر امروز بعد از بازدیدشیرخوارگاه‌های کارخانه های شهنازوشهرضا ، اصفهان رابقصد تهران ترك گویند .

ورود

* آقای ابوالفتح‌آقابای میرشکار اعلیحضرت همایونی از اروپا
* آقای هاکوپیان رئیس اداره انتشارات هنرهای زیبای کشور از آنکارا
* آقای نصراله هنجنی از آتن
* آقای عنایت‌اله خدابنده‌نماینده هیئت نظار بانك ملی ایران‌ازاروپا
* آقای حسین فکری رئیس باشگاه تهران جوان از پاریس

خروج

* آقای علی اکبر مهران رایزن سفارت شاهنشاهی ایران بسوئیس
* آقای سید علی بشارت مدیر روزنامه صدای وطن بلندن
* آقای علی اکبر مولوی بازبین اداره گمرك مهرآباد بامریکا
* آقای دکتر نصراله میبار به لندن

امروز وزیر بهداری گفت : «حال ملکه خوبست»

بقیه از صفحه اول

بمنظور تعیین محل واطاق فراغت علیاحضرت صورت گرفت. بازدید وزیربهداری تاساعت ۱۱ بطول انجامید.

خوب است

خبرنگار ما اطلاع میدهد که‌بیش از ظهر دیروز آقای دکتر صالح بحضور علیاحضرت ملکه رسید وزیر بهداری امروز به‌خبرنگار ما گفت که حال علیاحضرت خوب‌و طبیعی است. آقای دکتر صالح‌بیش ازاین حاضرنشد توضیحی بدهد.

بی‌بضاعت

خبرنگار ما اطلاع‌میدهد علت‌اینکه زایشگاه حمایت مادران برای‌فراغت علیاحضرت مورد توجه قرار گرفته اینستکه ملکه ایران میخواهند در کنار زنان بی‌بضاعت وضع حمل نمایند و درضمن آنان‌را مشمول عواطف‌خویش نیز بگردانند.

اطاق

امروز از زایشگاه حمایت‌مادران ونوزادان اطلاع داده شدکه عکس اطاق‌عملی که درشماره دیشب‌منتشر شده بود مربوط به‌یکی از اطاقهای عمل فوری درمانگاه است و اطاقی که‌برای وضع حمل علیاحضرت اختصاص داده خواهدشدبعدابانظر پزشك معالج علیاحضرت تعیین‌می گردد.

سیل خبرنگاران

از آنجاکه موضوع وضع حمل ملکه دراروپا و آمریکا موردتوجه شدید خانواده‌ها قرار گرفته سیل خبرنگاران خارجی بسوی ایران روان شده‌است.

خبرنگار ما اطلاع‌میدهد که در چندروزآینده‌عده‌زیادی‌ازخبرنگاران روزنامه‌ها و مجلات ورادیوتلویزیون های خارجی بایران خواهند آمد.

جایزه وعکس

عده‌ای از معروف‌ترین‌خبرنگاران عکاس نیز برای تهیه بهترین‌عکس هابایران می‌آیند . برخی ازمجلات اروپائی اعلام کرده‌اند که‌به‌بهترین عکس از ملکه ایران ونوزاد ایشان جایزه قابل‌توجهی تعلق خواهد گرفت.

مجله «یاری‌ماچ» صفحات متعددی رابعکسهای علیاحضرت اختصاص خواهد داد.

برنامه‌های رادیوئی

خبرنگار ما اطلاع میدهد که بسیاری از رادیوهای خارجی اخبار مربوط بفراغت ملکه ایران رابطور فوق‌العاده انتشار خواهند داد.

خبرنگاران رادیوئی موظف‌شده‌اند که‌جزئیات فراغت ملکه راگزارش دهند.

گفتگو درپایتخت

درپایتخت ازهم‌اکنون مردم‌اخبار مربوط بعلیاحضرت راباعلاقه می‌خوانند ،درضمن گفتگوهای زیادی نیز بین خانواده‌ها شروع شده‌است ازشب شنبه که‌شایعهٔ فراغت علیا حضرت انتشار یافت مردم دربارهٔ نوزاد ملکه حرف میزنند از آنروز عده‌ای هنوز هم تصور میکنند که ملکه‌دارای پسری شده‌اند !

شایعه فراغت علیا حضرت‌بپالایشگاه آبادان نیز رسید و حتی در کار آن رکوردی بوجود آورد . ونزدیك بود پالایشگاه تعطیل شود .

این شایعه تا ظهر شنبه ۱۶ مهر ماه بقوت خود باقی بود . ولی در ساعت ۱۲ که‌سوت یکساعته استراحت (ناهار) پالایشگاه بصدا در آمدبلندگوی اداره راهنمائی ضمن تقدیر از مردم شاهدوست آبادان اعلام کرد همانطور که آقای دکتر صالح پزشك مخصوص ملکه اعلام نموده‌اند وضع حمل ملکه در اواخر نیمه دوم مهرماه یا اوایل آبانماه است ـشایعه مذکور صحت ندارد خبرنگار ما مینویسد : عده کثیری از مردم در ظهر در مسجد نو اجتماع کرده وبرای شاهنشاه‌دعا کردند و دارا شدن نوزاد پسر رابرای دربارازدرگاه‌متعال‌خواستار شده‌اند:

تحویل کالسکه

امروز خانم عسگر پور مدیره هنرستان فردوسی کالسکه ایرا که برای نوزاد ملکه تهیه کرده وعکس‌آن در شماره دیروز چاپ شد در کاخ اختصاصی ملکه تحویل آقای نبیل رئیس دفتر علیاحضرت داد .

نا م‌نوزاد

هنوز دربارهٔ نام نوزاد هیچگونه تصمیمی اتخاذ نشده‌است. شایع است که نام نوزاد در صورت پسر بودن «کوروش» ودرصورت دختر بودن «کتایون» خواهد بود. ولی خبرنگار ما اطلاع‌میدهد که هنوز شاهنشاه هیچ‌اسمی را تصویب نفرموده‌اند.

در آبادان

خبرنگار ما گزارش میدهد که در ساعت نه بعد از ظهر روز جمعه در آبادان هم شایع شد که علیا حضرت ملکه فارغ شده‌اند در اندك لحظه‌ای

تادو روز دیگر

والاحضرت شهناز رهسپار تهران میشوند

خبرنگار ما اطلاع میدهد که بمناسبت نزدیك شدن تاریخ‌فراغت علیاحضرت ملکه فرح ،والاحضرت شهناز پهلوی از آمریکا به‌ایران خواهند آمد .

قرار است والاحضرت شهناز روز ۱۲ اکتبر (۲۰مهر)ازواشنگتن بسوی تهران حرکت کنند .

والاحضرت پس از دو یاسه روز توقف در ژنو به تهران وارد خواهند شد .

والاحضرت شهناز پهلوی درجشن چهارم آبان و همچنین هنگام ولادت نوزاد سلطنتی در تهران خواهند بود .

چون در این سفر والاحضرت شهناز تنها هستند و آقای‌مهندس اردشیر زاهدی همراهشان نیست والاحضرت در مدت توقف خود در تهران در کاخ سعد آباد بسر خواهند برد و سپس عازم واشنگتن خواهند شد

حقوق مهندسین پست وتلگراف زیادشد

بمهندسین از ۳۰ تا ۵۰در صد حقوق فوق‌العاده نیز پرداخت میشود

حداقل ٦ هزار ریال به حقوق مهندسین افزوده شد.

حقوق کمك مهندسین نیز افزایش یافت

امروز اطلاع حاصل شد که بنا به دستور آقای دکتر اعتبار وزیر پست و تلگراف وتلفن احکام حقوق مهندسین و کمك مهندسین آن وزارتخانه‌صادر گردیده است .

این احکام که مطابق قانون جدید استخدام مهندسین صادر شده طی همین هفته به آنها ابلاغ خواهد شد. یك مقام وزارت پست‌و تلگراف به خبرنگار ما گفت :

وزارت پست‌و تلگراف در تدوین قانون مهندسین پیشقدم بوده وبرای تصویب آن نیز کوشش زیادی بعمل آورده است نمایندگان مهندسین در ملاقاتی که با آقای مهندس شریف امامی نخست وزیر نمودند پیشنهاد کردند که لااقل احکام آنها صادر گردد و آقای نخست وزیر نیز بلافاصله دستور صدور احکام قانون جدید مهندسین را به وزارتخانه ها ابلاغ نمود .

تعداد افرادی که در وزارت پست و تلگراف از این قانون استفاده می نمایند از وزارتخانه های دیگر بیشتر است اکنون نیمی از کارکنان این وزارتخانه‌از مهندسین وتکنیسین های فنی تشکیل میشود همه ساله گروه قابل توجهی از متخصصین بی‌سیم و تله تایپ و کاریر که عموما مهندس یاکمك مهندس هستند از آموزشگاه عالی پست و تلگراف بیرون می‌آیند .

بایددانست که‌قانون جدیدمهندسین پس از تصویب در این وزارتخانه‌اجراء نشده بود .

خبرنگار ما گزارش میدهد که کلیه احکام جدید صادر گردیده و بامضاء وزیر پست‌و تلگراف رسیده است و طی همین هفته ابلاغ خواهد شد واعتبار مورد لزوم آن نیز بزودی در اختیار وزارت پست و تلگراف قرار میگیرد .

اضافه حقوق

با اجرای قانون جدید به حقوق‌هر مهندس پست و تلگراف حداقل مبلغ شش هزار ریال در ماه اضافه خواهد شدواگر مهندسین سوابق ممتد در خدمت داشته باشندحقوق‌آنان تابیست و پنج هزار ریال بالغ خواهد بود .

در ضمن قرار است مهندسینی که تمام وقت خود را در کارگاههای فنی می گذرانند فوق‌العاده ای از ۳۰ تا ۵۰ درصد حقوق ماهیانه دریافت‌نمایند .

البته هنوز آئین نامه ای در این مورد تهیه نگردیده است .

درحزب‌ملیون تغییرات‌جدیدی‌صورت گرفت

حزب ملیون بمناسبت چهارم آبان جشن باشکوهی برگزار میکند

امروز خبرنگار ماکسب اطلاع کرد که تغییرات جدیدی در تشکیلات‌حزب ملیون صورت گرفته است.

یك مقام حزب‌ملیون اطلاعات زیر رادراین خصوص در اختیار خبرنگار ما نهاد .

کمیته مرکزی حزب ملیون پس از چندین جلسه مذاکرات وبررسی های لازم تشکیلات جدید حزب را طبق اساسنامه تصویب نمود .

سازمان جدید علاوه برکنگره حزب که عالی ترین مرجع‌حزبی است و دستگاه رهبری که عبارت از کمیته مرکزی ، رهبر کل ، و دبیر کل است به دو قسمت سیاسی و اداری تقسیم شده است هر کدام از این قسمت هاشامل‌چند بخش بوده و هر بخشی مسئول جداگانه دارد که تحت نظر دبیر کل انجام وظیفه خواهند نمود .

در تشکیلات جدید دبیر کل علاوه‌بر روسای کمیسیونهامشاورینی خواهند داشت .

بمنظور تقویت و تحکیم و توسعه حزب‌در سراسرکشور روسای‌کمیته های استان به تهران فرا خوانده شده‌اندو هفته‌آینده کنفرانس‌مهمی با حضور آنان تشکیل خواهد شد.

ضمنا از حزب ملیون اطلاع‌دادند که این حزب مطابق رویه هرساله جشن چهارم آبان میلاد مسعود اعلیحضرت همایون شاهنشاهی رابا جلال‌و شکوه خاصی‌برگزار مینماید علاوه بر تشریفات‌مهم و پرشکوهی که در تهران به عمل می‌آید به‌تمام کمیته های حزب‌درسر تا سرکشور دستور تلگرافی داده شد که امسال جشن روز میلاد مسعود همایونی را با شکوه و جلال هر چه تمامتر بر گزار نمایند .

انتصابات

دروزارت فرهنك

آقای‌وفائی بسمت‌رئیس دانشسرای مقدماتی و آقای نظری بسمت ریاست اداره تربیت معلم فرهنك استان‌تهران منصوب ومشغول کار شدند .

بین راه گم شده

مرد ٤٧ ساله‌ای بنام محمد صادقی اهل اصطهبانات که از شیراز عازم مشهد بوده در بین راه ناپدید شده است .

بستگان او درخواست دارند هرکس اطلاعی از وی دارد در تهران بگاراژ عباد در میدان شاه و در اصطهبانات بگاراژ پیراسته خبربدهد .

درمذاکرات سازمان برنامه

وضع مالی کشور بررسی میشود

شاهنشاه معاون وزارتخارجه امریکا را بحضورمیپذیرند

معاون وزارت امورخارجه امریکا دیروز ازعملیات ساختمانی سد کرج دیدن کرد وفردا نیز ببازدید سد دز خواهد رفت

شاهنشاه آقای « ادوین مارتین » معاون اقتصادی وزیر امور خارجه امریکا را روز چهار شنبه خواهند پذیرفت در این شرفیابی آقای‌مهندس خسرو هدایت وزیر مشاور وسرپرست سازمان برنامه و آقای «ولز» سفیر کبیر امریکا نیز حضور خواهند داشت

قرار است‌فردا آقای «ادوین مارتین» معاون وزارت امور خارجه امریکا با هواپیما رهسپار خوزستان شده واز عملیات عمرانی سد دز دیدن نماید در این فرصت نمایندگان صندوق وامهای عمرانی امریکا از عملیات راه سازی و بنادر جنوب دیدن خواهند کرد .

همانطور که دیروز اطلاع دادیم آقای «ادوین مارتین» باتفاق‌همراهان و روسای سازمان برنامه ظهر دیروز بعد از پایان اولین جلسه مذاکرات بکرج رفته واز عملیات ساختمانی سد کرج دیدن کردند .

دومین جلسه مذاکرات عصردیروز تشکیل شد ودیشب نیز از طرف آقای مهندس خسرو هدایت وزیر مشاور و سرپرست سازمان برنامه ضیافتی بافتخار هیئت مزبور در تهران پالاس داده شد که در آن آقای نخست وزیر و آقایان وزیران سفیر کبیر وسایر اعضای عالیرتبه سفارت امریکا در ایران و جمعی ازشخصیت‌های برجسته اقتصادی کشور شرکت داشتند .

مسائل مورد مذاکره

بطوریکه خبرنگار ما کسب اطلاع کرده معاون وزیر امور خارجه امریکا یك هفته در تهران اقامت دارد و در جلساتی که طی آن تشکیل میشود مذاکرات اساسی بعمل خواهد آمد .

وضع مالی سازمان برنامه درطول بقیه مدت برنامه هفتساله دوم ووضع ارزی ومالی و پولی کشور از جمله مسائلی است که در این مذاکرات پیرامون آن مذاکره میشود .

بقرار اطلاع سازمان آمار واطلاعات دقیق اقتصادی و فنی از تمام طرح های برنامه هفتساله دوم در اختیار هیئت امریکائی گذارده واصول کلی که‌در تنظیم برنامه عمرانی‌سوم‌رعایت‌میشود واقداماتی که برای تنظیم برنامه‌مزبور شده است باطلاع هیئت میرساند .

بعد از ظهر امروز نیز مجددا جلسه هیئت اقتصادی امریکائی ومقامات سازمان برنامه در محل سازمان‌تشکیل میشود .

امکان صدور سنگهای معدنی ایران بژاپن

کارشناسان ایرانی وژاپنی از معادن مورد نظر بازدید خواهند کرد

هیئت بازرگانی ژاپن ساعت نه صبح امروز با آقای مجیدیان‌مدیر کل بانك ملی ایران و در ساعت ده با آقای حسنعلی منصور دبیرکل شورایعالی اقتصاد و درساعت دونیم با آقای مهدی سمیعی قائم مقام‌مدیر عامل بانك توسعه صنعتی و معدنی ایران و در ساعت دوازده با آقای دکترطاهرضیائی وزیرصنایع‌ومعادن ملاقات نمودند.

در این ملاقات ها که بیشترجنبه آشنائی داشت پیرامون مناسبات اقتصادی ایران و ژاپن و امکان توسعه آن مذاکره و تبادل نظر گردید.

امشب ضیافتی بافتخار هیئت اقتصادی و بازرگانی ژاپن درسفارت ژاپن برپاست و برای شرکت دراین ضیافت عده‌ای از شخصیت های برجسته اقتصادی کشوردعوت‌شده‌اند پیش از ظهر فردا اعضای هیئت بازرگانی ژاپن از اداره استانداردها و تاسیسات آن دیدن خواهند کرد و در ساعت ده موافقت‌نامه بازرگانی و موافقت نامه همکاری اقتصادی توسط نمایندگان مجاز دو کشور بامضاء خواهد رسید.

سخنگوی وزارت صنایع‌و معادن پیرامون مذاکرات وزیر صنایع و معادن با هیئت بازرگانی و اقتصادی ژاپن گفت در این مذاکرات آقای دکتر طاهر ضیائی وزیر صنایع و معادن در خصوص سرمایه گذاری ژاپن در صنایع و معادن ایران و بخصوص صدور سنگ های معدنی ایران بژاپن به تفصیل مذاکره کردند . بر اساس این مذاکرات کارشناسان معدنی ژاپن باتفاق مهندسین معدنی وزارت صنایع و معادن از معادن مختلف دیدن خواهند کرد وپس‌از بازدید نظریات خود را اعلام خواهند داشت.

اولین جلسه‌سنا

بقیه از صفحه اول

دقیقه ای فروگذار ننموده اند چنانکه اعلیحضرت همایون شاهنشاه در نطق افتتاحیه‌دوسه‌روز قبل‌یازدهمین دورهٔ مجلس سنا بدان اشاره واظهار رضایت از مجلس سنا فرمودند و از آنجائیکه در این عالم شادی و غم ولذت والم با هم توام است متاسفانه دردورهٔ‌گذشته به بلیاتی از فقدان همکارانی کم نظیر مانند مرحومین حکیم‌الملك و دکتر قاسم زاده‌و شمس ملك آرا و دکتر جمال افشار و اخیرا ابوالقاسم فروهر مبتلا شدیم که باید سالها بگذرد تا اشخاصی مانند ایشان در کشور پرورش‌یابند . ونیز در این سال سانحه زلزله لار که عامه ملت ایران را عزادار ساخت حادث گردید که شرح آن موجب رقت است و لیکن علاقه مخصوص و اهتمام ذات مقدس شاهانه واوامر موکدی که برای ترمیم خرابی های حاصله و نگاهداری‌طبقه بی نوایان زلزله‌زدگان صادرفرمودند موجب گردید که دولت اعتبارشصت میلیون ریال‌برای مخارج آن‌تصویب نمود و موسسه شیر و خورشید سرخ و هیئت کمك به آسیب ـ دیدگان که حقیقتا ببهترین ترتیب و با نهایت مراقبت و فعالیت‌ودرستی اداره میشود واگذار نمود و هیئت مزبور باسرع وقت تکالیف فوری خود را انجا مداد و اینك با ضمیمه نمودن مبلغ چهل میلیون ریال از موجودی خود باعتبار مصوب دولت مشغول احداث شهری مدرن در ناحیه لار است و ساختمان خانه‌هائی که قابل مقاومت با زلزله باشدبطرز جدید و سایر لوازم شهر و حفرچاه های عمیق و لوله کشی برای آب شهر در دست اقدا م‌میباشد.

این نکته نیز شایان ذکراست که وزارتخانه ها مخصوصا مقامات ارتش و بهداری در ابتدای حادثه‌و وزارت راه بعد از آن برای لوازم عمران از تهیه اسباب و لوازم کارو اعزام مهندسین نهایت مساعدت و کمك را مبذول داشته‌اند بطوریکه مهندسین و عاملین مامور وعده داده‌اند که تا اوایل سال نو یعنی مطابق‌روز حدوث زلزله‌ساختمانها و لوله کشی‌بطور کامل مهیا وتحویل داده خواهد شد.

امیدواریم خداوند در این دوره و دوره های بعد نعمتهای بی پایان‌خود را از مملکت و ملت ایران دریغ نداشته اولا وجود مقدس شاهنشاه را که حقیقتاواز هر جهت مایه کمال افتخار و مباهات ملت ایران است از هر بلیه مصون و محفوظ دارد ثانیا بما هم توفیق عنایت نماید که‌مطابق نیات مقدسه شاهنشاه وظائف و خدماتی که بر عهده ما مقرر است بطور کامل‌انجام دهیم و ثالثاحوادث زمان ومقدراتی که از حیطه تصرف مابیرون است‌بروفق مصلحت‌مملکت و ملت ما جریان یابد.

شرفیابی بحضور شاهنشاه

آقای رئیس سپس افزود : آقایان مطلع هستند که پریروز در جلسه خصوصی که آقایان تشریف‌داشتند عریضه‌ای که‌برای جواب‌نطق‌اعلیحضرت همایونی تهیه شده است قرائت شد و مورد تصویب واقع گردید اینك که برای شرفیابی تقاضای وقت شده‌است موقعیکه وقت رسید باطلاع آقایان میرسد .

هیئت رئیسه برای تقدیم عریضه شرفیاب خواهند شد .

برنامه دولت

چون امروز در دستور کاری نداریم جلسه را ختم میکنیم جلسه آینده ساعت نه‌و نیم صبح روز شنبه خواهد بود و دستور هم برنامه دولت است. نزدیك‌ساعت ده‌جلسه ختم‌شد.

یك مرکزجدید برای زندانیان خوشرفتار

رئیس شهربانی ازکارهای ساختمانی این مرکز بازدید کرد

ساعت ٦ونیم صبح امروز تیمسار سرتیپ امیرانصاری رئیس‌شهربانی کل کشور از کانون کار و آموزش کشاورزی زندانیان واقع در قریه قزل حصار کرج بازدید به عمل آورد در این بازدید تیمسارسرتیپ همایونفر و آقای سرهنك بریور رئیس اداره زندانها و آقای مهندس فرزد که مسئول انجام پروژه های ساختمانی این کانون مدرن می ـ باشد حاضر بود .

ده دستگاه ساختمان

ابتدا نقشه ساختمان این کانون مورد بررسی قرار گرفت، برای‌این کانون هزار هکتار از زمین های خالصه دولت اختصاص داده شده و هم اکنون ده دستگاه عمارت مجزا که‌هر یك ٥٠٠ متر بنادارند ساخته شده و آماده استفاده است یك بیمارستان ٥٠ تختخوابی و یك ساختمان سه طبقه مخصوص اداره کانون و محل برق و آب و سالن سینما و کتابخانه در دست‌ساختمان است .

این کانون مرکز زندانیانی خواهد بود که با رفتار خوب در زندان مستوجب بدست آوردن‌آزادی بیشتری باشند .

در این کانون زندانیان بامور کشاورزی و گلکاری و سایرفعالیت هائی ازاین قبیل خواهند پرداخت.

قاچاقچی لبنانی به چهار سال زندان محکوم شد

دادگاه یکی از متهمین را تبرئه کرد ومتهم دوم را علاوه بردو فقره زندان بپرداخت یازده میلیون و ۱۲۱ هزار ریال جریمه محکوم کرد

ساعت ده صبح امروز سومین جلسه محاکمه دو نفر از اتباع لبنان بنام ابومسعود شکری‌الشاعر و شفیق یونس شروع گردید.

در جلسه امروز دادگاه ابتدا وکلای مدافع متهمین در رد کیفر خواست صحبت کردند و آنگاه آخرین دفاع متهمین شروع شد.

من مرکبات فروشم نه قاچاقچی

ابومسعود شکری الشاعر در آخرین دفاع خود اظهار داشت آقایان بطوریکه در تمام بازجوئیها و بازپرسی ها گفته ام من قربانی عملیات دیگران شده‌ام من کجا و قاچاق مواد مخدره کجا ؟ . شغل من خرید و فروش مرکبات است و در لبنان باهمین شغل زندگی میکنم. سال گذشته تصمیم گرفتم که مقداری مرکبات از ایران تهیه کنم و بلبنان حمل نمایم و فکر میکردم در ایران باغ مرکبات اجاره نمایم و محصول آنرا برای فروش بلبنان بفرستم ولی قبل از حرکت از لبنان عده‌ای در آنجا مقداری پول در اختیارم گذاشتند و چند کیسه نایلونی سربسته که نمیدانستم چیست برایم خریدند و تا مرز ایران مرا همراهی کردند درحالیکه نمیدانستم چه سرنوشت شومی در انتظارم است .

برای ماه عسل آمده بودم

شفیق یونس نیز در آخرین دفاع خود میگفت من اهل قاچاق فروشی نیستم و تازه ازدواج کرده بودم زن من از بستگان ابومسعود بود چون ابومسعود میخواست برای خرید مرکبات بایران بیاید منهم برای گذراندن ماه عسل با وی همراهی کردم واز جریان خریدو فروش هروئین بی‌اطلاعم .

دادگاه ساعت یازده خاتمه دادرسی را اعلام و وارد شور گردید .

در جلسه امروز دادگاه هم عده زیادی از بستگان متهمین ولبنانی های مقیم ایران شرکت داشتند .

آخروقت امروز دادگاه عالی جنائی رای خودرا درباره دونفر لبنانی که متهم بحمل و فروش چهار کیلوونیم هروئین بودند صادر کرد .

یکی ازمتهمین بنام ابومسعود شکری الشاعر طبق قسمت اخیرماده ۷ لایحه قانونی اصلاح قانون کشت خشخاش از جهت حمل و نگاهداری مواد مخدره بسه سال حبس مجرد و ازلحاظ فروش مواد مخدره به چهار سال حبس مجرد بااعمال شاقه وپرداخت یازده میلیون و ۱۲۱ هزار ریال جریمه نقدی محکوم شد .

شفیق یونس ، متهم دیگر چون دلائل کافی جهت ارتکاب جرم در پرونده نبود تبرئه شد .

دونفر متهم لبنانی درآخرین جلسه دادگاه

این هم یك راه کلاهبرداری بود

عصر دیروز مردی که خود را کارپرداز یك اداره دولتی معرفی میکرد نزد محمدنجار در حوالی پل‌چوبی رفت و سفارش اشکاف و میز تحریر داد سپس به محمد گفت صد تومان سیگار بخرد و موقع تحویل میز تحریر سیگار ها را در کشورمیزها بگذارد و بیاورد و پولشان را بگیرد . محمد صد تومان به شاگردش داد تابرود سیگار بخرد .

کار پرداز قلابی شاگرد نجار را دنبال کرده و پول را گرفت و گفت خودم میخرم نجار باتو کار دارد با عجله به دکان برو بدین ترتیب کارپرداز قلابی صد تومان نجار را خوردو رفت .

سارق سنگاپوری بصدروز زندان محکوم شد

«جك» دردادگاه خودرا ملاك معرفی میکرد ومیگفت دوراز مهمان‌نوازیست که یك سیاح را بدزدی متهم کنید!

امروز یك سارق سنگاپوری در یکی از دادگاههای جنحه محاکمه شد .سارق که جك گالوسیان نام دارد بزبان انگلیسی صحبت میکرد و اتهام وارده را تکذیب می‌نمود .

«جك» متهم بود که چندی قبل بقصد سرقت وارد مطب پزشکی در خیابان تخت جمشید شده ولی ضمن جمع‌آوری لوازم موجود در مطب ساکنین خانه‌ای جنب مطب متوجه شده و با کمك ماموربن کلانتری ۱۷ ویرا دستگیر کرده‌اند درهمان موقع «جك» که از دستگیر شدن خود بشدت ناراحت شده بود سرش را بدیوار ساختمان کوبید بطوریکه خون از آن جاری شد .

پرونده اتهامی «جك» از کلانتری ۱۷ بناحیه سه‌دادسرا ارسال گردید و قرار بازداشت متهم از طرف بازپرس صادر شد .

ملاك سنگاپوری

امروز شعبه یازده دادگاه جنحه بریاست آقای بهروز خواه مشغول رسیدگی ببرونده شد « جك» که بزبان انگلیسی صحبت میکرد در جواب سئوال رئیس دادگاه خودرا اهل سنگاپور معرفی کرد .

وقتی از جك پرسیده شد که شغلش چیست . جواب داد که یکی از ملاکین سنگاپور است و مشغول سیاحت و جهانگردی میباشد و چندی قبل بتهران رسیده‌است .

دور از مهمان‌نوازیست

رئیس دادگاه به جك گفت که متهم به شروع سرقت میباشد و اگر دفاعی دارد بیان کند .

جك که بشدت ناراحت شده و از جای خود برخاسته بود گفت که این تهمت را بی‌جهت بوی زده‌اند زیرا برای معالجه خود به مطب پزشکی مراجعه کرده بود که ناگهان چند نفر باتفاق ماموربلیس ویرا گرفته بکلانتری بردند .

متهم در پایان اظهارات خود اضافه کرد که دور از مهمان‌نوازی است که سیاحی را که برای دیدن آثار تاریخی بایران آمده متهم بسرقت کنند

سابقه بدی داشت

ولی گفته های جك موثر واقع نشد زیرا پرونده حکایت میکرد که وی سوابقی در سرقت دارد و این سوابق در پرونده وی نیز منعکس بود . از اینرو دادگاه جك گالوسیان سنگاپوری‌را بجرم شروع بسرقت به صد روز زندان محکوم کرد .

یک هفته خطر دارد

پزشك اعلام کردکه حال افسرمجروح تایکهفته‌خطردارد

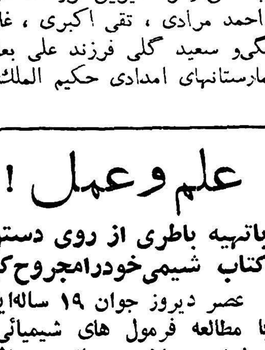

سروان منوچهر سهیلی

امروز گروهبان آمریکائی «دیویس‌لی‌بارتل» پس‌ازتودیع‌قرار صادره از زندان نژبان آزادشد.

همانطور که درشماره گذشته به اطلاع خوانندگان محترم رسیدشب یکشنبه این گروهبان پس‌از صرف مشروب ضمن حرکت با اتومبیل شماره ۱۲۹۶ـ ۲۹۷ مستشاری در حالیکه دونفر زن بااو بودند در خیابان روزولت باسروان منوچهر سهیلی افسر انتظامی بخش ۱۲ که در تعقیب سارقی بااتومبیل جیپ حرکت میکرد تصادف کرد.

براثر برخورداتومبیل مستشاری بااتومبیل جیپ افسر مذکوربدبختی مجروح شد ودر بیمارستان سینا بستری گردید. ودیروز تحت‌عمل جراحی قرار گرفت.

یك هفته خطر

از دیروز عده‌ای از همکاران اداری وافسران‌شهربانی‌دربیمارستان از افسر مجروح عیادت کردند.

درمعاینه‌ای که بوسیله آقای دکتر سپهر پزشك قانونی ازسروان سهیلی بعمل آمد اعلام شد وضع مصدوم تایك‌هفته خطر دارد پس‌از گذشتن یك هفته نتیجه قطعی از طرف پزشك قانونی درباره مصدوم اعلام خواهد گردید.

حوادث وقایع

دختری خودرا مسموم کرد وبرای خدا حافظی نزد معشوقش رفت!

محبوبه میگفت: برادرم ازازدواج من جلوگیری‌میکردوقتی بخود آمدم که فهمیدم دیگر اندامم اززیبائی افتاده وکم‌کم پیر شده‌ام

دیشب دختر ۲۶ ساله ای از دست برادرش که مانع ازدواج او بودبقصد انتحار قرص خواب آور خورد . این دختر محبوبه نام دارد و ساکن‌خیابان عشرت آباد است .

محبوبه پس از اینکه حالش‌بهتر شد به پاسبانی که از او بازجوئی کرده گفته است هر خواستگاری که برایم پیدا می شود برادرم با او مخالفت می کند زیرا چون خودش و زنش هردو کارمند هستند میخواهند من در خانه بمانم و برایشان‌خانه‌داری و بچه داری کنم.

کم‌کم پیر میشوم

یکهفته پیش موقعیکه‌مقابل‌آئینه ایستاده بودم و خودم را نگاه میکردم پی بردم که دیگر دختر با طراوتی نیستم ، اندامم از زیبائی افتاده و دارم رفته رفته چاق میشوم‌وصورتم بی رنك می شود و رویهم رفته کم‌کم پیر میشوم . لذا تصمیم گرفتم‌خودم اقدام کنم و برای خودم شوهری دست و پا نمایم . روی این تصمیم من با جوان دانشجوئی که در همسایگی‌ما زندگی می کند آشنا شدم و بایکدیگر قرار ازدواج گذاشتیم . ولی برادرم متوجه شد و این جوان را تهدید به مرك کرد و جوان مزبور نیز بمن اطلاع داد که حاضر نیست با من ازدواج کند .

وداع با معشوق

محبوبه افزود . دیشب باطاق برادرم رفته و ماجرا را برایش‌گفتم چون او مرا از اطاقش بیرون کرد من هم باو گفتم‌انتحارمی‌کنم .برادرم گفت بروبکن . منهم‌رفتم قرص خواب‌آور خوردم و نزد جوان دانشجو رفتم تاازاو خداحافظی کنم که او متوجه حال من شد و مرا به بیمارستان آورد چون قول داد بامن‌ازدواج کند من بارضایت کامل تحت معالجه قرار گرفتم وحالا هم از کسی شکایتی ندارم .

امان ازدست این دوچرخه سوارها!...

از هر راننده وعابری که بپرسید دلش از دست دوچرخه سوارها خون‌است! برای‌دوچرخه‌سوارخیابان وپیاده‌روفرقی‌نمیکند ،چراغ‌قرمز یاسبز را نمی‌شناسد از مقابل‌اتومبیلها با «ویراژ» میگذرد،به‌عابرین تنه میزندو در این میانه گاهی جان خودرا هم‌ازدست میدهد .

چه بسیار تصادفاتی که علت اصلی آن دوچرخه سوارها بودند و چه بسیارند اشخاصی که در نتیجه تصادف‌با دوچرخه مرده‌اند و یاعلیل وزمینگیر شده‌اند .

منظره‌ای که در بالا می‌بینید هر روز به کثرت در کوچه و خیابانها تکرار میشود با این‌تفاوت که گاهی عابر زیر دوچرخه میرودوگاهی دوچرخه و دوچرخه سوار زیر اتومبیل .....!

راه جلب توجه!

امروز جوانیکه با ربودن کیف دختر دانش آموزی میخواست توجه او را نسبت بخود جلب کند در دادگاه جنحه باتهام سرقت محاکمه شد و به یکماه حبس محکوم گردید .

این جوان ۱۹ ساله اکبر نام دارد او میگفت من دختر دانش آموزی را دوست‌داشتم برای اینکه توجه او را بخود جلب کنم در خیابان تعقیبش میکردم یکروز موقعی که‌او را تعقیب میکردم این دختر کنار سکوئی ایستاد تا بند کفشش را ببندد که‌کیفش‌از زیر بغلش افتاد من‌با عجله کیف اورا برداشتم که‌ناگهان پاسبانی مرا گرفت و بدختر گفت‌این جوان میخواست کیف را بدزدد .

دختر دانش آموز که در دادگاه حضور داشت‌باشنیدن اعترافات اکبر از شکایت خود صرفنظر کرد و دادگاه اکبر را به یکماه حبس محکوم کرد .

زنی موقع آشپزی رقصید وکتک خورد!

جهانگیر میگفت: زنم ازبس‌که درخانه رقصیده فرشها خراب شده وهمسایه‌ها ازسروصدا وپایکوبی او خسته شده‌اند

دیروز مردی همسرش را که موقع آشپزی تمرین رقص میکرد کتك مفصلی زد و بهمین جهت‌تحت تعقیب مقامات قضائی قرارگرفت.

این مرد جهانگیر نام دارد و ۲۷ ساله است .او بوسیله پلیس امروز بدادسرا اعزام شد .

رقاصه ماهری بود

جهانگیر در دادسرا میگفت : شش ماه پیش با پروانه ازدواج کردم موقع خواستگاری بمن گفتند که پروانه دختر متدینی است . اهل‌نماز و روزه میباشد ولی پس از ازدواج پی بردم که او مدتهاست تمرین رقص میکند و رقاصه ماهری است.

فرشها را خراب کرد

جهانگیر اضافه کرد : پروانه بقدری به‌رقص علاقه دارد که‌درعیاب من دائما در خانه در حال رقص‌است. تاکنون پول ده دست لباس رقص از من گرفته ، او از بس در خانه میرقصد فرشها را خراب کرده و از طرفی باعث شکایت همسایگان شده است زیرا آنها از سرو صداو پایکوبی او خسته شده‌اند.

آشپزی ورقص

چون زنم به رقص علاقه دارد من حرفی نمیزنم و اعتراضی نمیکنم‌ولی دعوای ما سر این بود که او موقع پختن غذا در آشپزخانه مشغول رقص بود و در نتیجه دامنش به دیك غذا گرفت و سرنگون شد.

من در این موقع در اطاق ناهار خوری نشسته و منتظر غذا بودم که پروانه بمن اطلاع داد دیك غذا سرنگون شده و باید بروم از خیابان برای ناهار کباب بخرم .

من که بسختی گرسنه بودم عصبانی شدم و او را کتك مفصلی زدم . چون پروانه از شکایت خود صرفنظر نکرد شوهرش تحت‌تعقیب قرار گرفت.

پسری ازمشهد

دیروز پسر بچه ۱۴ ساله‌ای که در خیابان پهلوی سرگردان بود بوسیله یکی از ماموربن بکلانتری یك هدایت شد.

این پسر بچه که نام او حسین است اظهارمیدارد که فامیل خودرا نمیداند.

حسین میگوید اهل مشهد است و اخیرا بتهران آمده است ولی درباره اینکه برای چه و چگونه بتهران آمده حرفی نمیزند .

احتمال‌داده میشود که حسین‌از خانواده خود در مشهد قهر کرده باشد.

چراغ قرمز

ماموربن مخفی درمنزل پنهان شدند ونورچراغ قرمزرا دیدند وجوانی را دستگیر کردند

دیشب زنی به کلانتری ۱۳ آمد و نزد آقای سرهنك دوم قاری‌رئیس کلانتری رفت. او به‌رئیس کلانتری گفت : آقای رئیس یك جوان دانشجو دارد مرا رسوا میکند او میخواهد دختر مرا اغفال کند و آبروی مرا ببرد .

زن توضیح بیشتری داد و گفت: خانه من در یکی از کوچه های خیابان حقوقی قرار دارد در طبقه دوم خانه مجاور دانشجوی جوانی زندگی میکند او دختر من فخیمه ۱۷ ساله را اغفال کرده و هرموقع که کسی د رخانه جوان نباشد او دراطاقش چراغ‌قرمزی روشن‌میکند و دختر من نور چراغ قرمز را از حیاط می بیند و او نیز به طبقه‌دوم میرود و از پنجره باهم راز و نیاز میکنند و میترسم آبرویم بریزد به من کمك کنید .

ماموربن مخفی تائید کردند

رئیس کلانتری دستور داد ماموربن مخصوص‌کلانتری درخانه مادر فخیمه مخفی شوند و جریان روشن شدن چراغ را به بینند .

ماموربن اعزامی اظهارات مادر فخیمه را تائید کردند و بر حسب تقاضای او داریوش جوان مزاحم را دستگیر نمودند .

چون داریوش حاضر شد خانه‌اش را تغییر دهد مادر فخیمه ازشکایت خود صرفنظر نمود .

یکنفرمقتول و۳نفرمجروح شدند

طبق گزارش خبرنگار ما در ملایر روز گذشته کامیون ارتشی شماره ۲۱۰۰۳ برانندگی گروهبان یکم ابراهیم فروزان که با داشتن چند نفر سر نشین و مقداری‌مهمات از تهران عازم اهواز بود در ۳۶ کیلو متری اراك به علت نقص فنی واژگون شد .

در این واقعه گروهبان ابراهیم فروزان راننده کامیون بر اثرشدت جراحات وارده کشته شد وسه‌نفر ازسر نشینان‌آن نیز بسختی‌مجروح گردیدند .

با اطلاع این جریان به ماموربن ژاندارمری ملایر جنازه مقتول و مجروحین باین شهرستان منتقل گردید مجروحین در بیمارستان تحت معالجه قرار گرفتند . راننده مقتول اهل تبریز بوده و ازاو زن و سه فرزند بجای مانده است .

برق گرفتگی

دیشب جوان ۱۷ ساله‌ای بنام‌عباس خرم نژاد که بالای پشت بام خانه خود در خیابان کارون رفته بوددر اثر دست‌زدن به سیم برق‌بگوشه‌ای پرتاب شد و بحال اغماء افتاد وقبل از رسیدن به بیمارستان جان‌سپرد.

معدن ریزش کرد

بعداز ظهر دیروز کارگری‌بنام اسماعیل که در معدن سنك سرخه حصار مشغول کار بود براثر ریزش قسمتی از معدن زیر آوار ماند و جان‌سپرد . بااطلاع مقامات قانونی برای دفن‌جنازه‌اسماعیل‌اقدام شد .

علم وعمل !

باتهیه باطری از روی دستور کتاب شیمی‌خودرامجروح کرد

عصر دیروز جوان ۱۹ ساله‌ایکه با مطالعه فرمول های شیمیائی میخواست باطری بسازد د راثر انفجار محلول و پاشیدن اسید به سر و صورتش مجروح شد .

او مجتبی رضائی نام دارد و اکنون در بیمارستان حکیم الملك بستری است .

انفجار اسید

مجتبی‌در باز جوئی اظهارداشت: چندروزپیش یك کتاب شیمی‌مربوط به مواد اولیه باطری وطرز ساختمان آن بدستم افتاد . من این کتاب را مطالعه کردم و تصمیم گرفتم باطری بسیار بزرگی مطابق فرمول های کتاب درست کنم .

همه چیز برای کار آماده شده بود ولی موقعیکه من میخواستم محلول رقیق اسید درست کنم به جای اینکه اسید را قطره قطره به آب اضافه کنم ظرف آب را روی اسید ریختم و در نتیجه انفجار تولید شد و اسید سر و صورت‌مرا زخمی کرد و حالا چشمهایم درست نمی بیند حال مجتبی طبق اظهار پزشکان خوب است .

۲۰۲۵۶۹
تلفن مستقیم سرویس حوادث

پرونده حادثه سرقت بانك صادرات بدادرسی ارتش فرستاده شد

امروز خبرنگار ما اطلاع حاصل کرد که‌پرونده حادثه سرقت‌مسلحانه در شعبه بولوار بانك صادرات که مراحل اولیه تحقیق آن در شعبه اول اداره آگاهی‌و شعبه دوم‌بازپرسی تهران انجام میگرفت با صدورقرار عدم صلاحیت از طرف باز پرس به دادرسی ارتش فرستاده شد .

بخانه برنگشته

جوان راننده‌ای بنام حمید مشیری (عکس بالا) چند روز است که بخانه مراجعت نکرده است . بستگان او در خواست دارند هر کس اطلاعی از حمید دارد به مغازه باطری سازی گارانتی داوید یان جنب پمپ بنزین تهران نو خبر بدهد .

چهارمین مقتول

امروز یکی از مجروحین حادثه واژگون شدن اتوبوس در جاده دماوند بنام‌اکبر میر ابوطالب درگذشت .

بر اثر این حادثه سه نفر در دقایق اول واقعه جانسپرده بودند .

دیروز ۹نفر بازداشت‌شدند

در ۲۴ ساعت گذشته از طرف شعب بازپرسی دادسرای مرکزی ۹ نفر از متهمینی که از کلانتری های تابع بدادسرای مرکزی اعزام‌شده بودند باتهامات صدور چك‌بی محل ایراد ضرب و کلاهبرداری تحت تعقیب قرار گرفتند . این عده با صدور قرارهای‌لازم بازداشت شدند.

سقوط ومرگ

دیروز باداره آتش نشانی اطلاع داده شد که جوانی در منزل آقای موسوی در خیابان رباط کریم در چاه سقوط کرده است.

ماموربن اداره آتش نشانی با وسائل نجات در محل حادثه حاضر شده و پس از مدتی تلاش جنازه اصغر فرزند علی را که شهرت او هنوزمعلوم‌نیست‌ازچاه خارج کردند .

پیش بینی وضع هوا

پیش‌بینی‌وضع هوای ایران تا ظهر فردا طبق‌گزارش اداره پیش‌بینی کل هواشناسی‌بدین‌قرار است :

هوای تهران‌صاف‌همراه‌بالکه‌های ابرپیش‌بینی میشود .

هوای آذربایجان کمی ابری گاهی همراه بارگبار در کوهستانهاو همراه باباد شدید ، قسمتی از سواحل دریای مازندران ابری گاهی همراه با بارندگی و هوای سایر نقاط صاف گاهی توام با لکه های ابرپیش‌بینی‌میشود .

حداکثردرجه‌حرارت‌هوای‌شهر تهران‌در۲۴ساعت‌گذشته ۳۵وحداقل آن۱۴ درجه‌سانتیگراد بالای‌صفر بوده‌است .

گرمترین نقاط که ایستگاه هواشناسی دارند در۲۴ساعت‌گذشته آبادان باحداکثر ۳۷درجه‌و خنکترین نقاط شهرکرد باحداقل ۳درجه سانتیگراد بالای صفر بوده است .

از فردا صبح در سینما چارلی
فیلمیکه نمایش آن هربار از بارقبل بااستقبال بیشتری روبرومیشود
سرکش
سینماسکوپ- رنگی- دوبله بفارسی
باشرکت: تایرون‌پاور- سوزان‌هیوارد

ماموریت برای وطنم

بقیه از صفحه اول

پدرم حتی دستور داد که در مکاتبات وروابط بادول بیگانه کلمه «پرشیا» که درنوشته های دول بیگانه استعمال میشد بکلمه ایران تبدیل یابد . بخاطر دارم که در جنگ دوم جهانی وینستون چرچیل در حالی که خودرا ناراحت جلوه میداد ولی چشمکی شوخ مشربانه هم میزد میگفت که هیچکس نمیتواند اورا مجبور کند که از «پرشیا» جز باکلمه «پرشیا» سخن بگوید. اخیرا دراثر استدعای چندین نفراز رجال و دانشمندان کشور اینطور موافقت کرده‌ام که هردو کلمه «پرشیا» و ایران درموارد مختلف مترادفابکار برود.

شاید تصور کنید که باتوجه‌به محیطی که پدرم دوران جوانی خود رادرآن گذرانیده بود باصطلاحات اجتماعی وفرهنگی علاقه‌ای نداشت درصورتی‌که قضیه کاملا برعکس است. وی درسال ۱۹۲۷ روش قضائی فرانسه را درایران برقرار ساخت ومحاکم دادگستری تازه ایجاد و حل‌وفصل امور ودعاوی حقوقی رااز چنگ محاکمی که بوسیله روحانیون اداره میشد بیرون آورد. در سال بعد کاپیتولاسیون رارسماالغا نمود وباوجود آنکه درکشور آموزگار ودبیر باندازه کافی موجود بود به‌تعمیم تعلیمات اجباری مجانی مانند دول راقیه‌اروپائی وساختمان دبستان ها و دبیرستانهای متعدد در تمام نقاط کشور اقدام نمود.

درسال ۱۹۳٤ دانشگاه تهران را درمحوطه‌ای بزرگ باابنیه وسیع به سبک جدید احداث نمود. قبل از سلطنت اوعده معدودی از ایرانیان برای کسب معلومات بخارجه مسافرت میکردند ولی درزمان او برنامهٔ اعزام محصل باروپاباهزینه دولت صورت اجرا یافته وهرسال صدها نفراز جوانان ایرانی برای تحصیلات عالیه باروپااعزام شدند.

این‌بود شمه‌ای از تغییرات و اصلاحات اساسی ودامنه‌داری که پدر م‌درتمام امور مملکتی بعمل‌آورد وی‌پایه‌وبنیان‌محکمی‌برای اقداماتی که من بعداز وی انجام دادم‌ام بجای نهاد نیت‌من آن نیست که بگویم پدرم در دوران سلطنت خود هیچ اشتباهی نکرد زیرا بشر هرکه باشد از خطا و زلل برکنار نیست و هر زمامدار بزرگ مخصوصا اگر مانند پدرم مرد عمل و اقدام هم‌باشد ناگزیر از بعضی اشتباهات بزرگ مصون نخواهد بود . مثلا بعضی از کسانیکه پدرم را مورد احترام و قدر شناسی قرار میدادند احساس میکردند که در توسعه و بهبود وضع کشاورزی آن توجهی راکه بتقویت صنایع کشور مبذول می‌کرد نداشت . همچنین از زمان تاجگذاری خودباینطرف پدرم‌مجلس شورای ملی را دائما تحت سلطه خویش قرار داده بودهر چند هرگز بانحلال آن اقدام ننمود.

با وصف‌آن برای سنجش‌خدمات پدرم بکشور خود باید در نظرداشت که ایران آنروز با ایران کنونی تفاوت بسیار داشت و اگر پدرم بتوسعه صنایع بیش از کشاورزی اهمیت میداد برای آن بود که در ایران‌آنروز ازصنایع‌وکارخانه‌تقریبا اثری نبود در صورتی که کشاورزان ما هزاران سال بامر زراعت اشتغال داشتند . و نیز اگر پدرم از روش دموکراسی و پارلمانی استفاده نمی کرد بخاطر آن‌بود که عدهٔ رای - دهندگان‌باسواد که برای‌دموکراسی حقیقی لازم است تا دستگاه تقنینه موثر و مفیدی‌را بوجود آورند‌بسیار معدود بود .در حقیقت پدرم‌باتوسعه دستگاه فرهنگی و توجه بتعمیم‌سواد راه را برای نمو دموکراسی حقیقی صاف و هموار ساخت.

همچنین باید بخاطر داشت که شخصیت پدرم با من تفاوت بسیار داشت و طینت و سجایای ذاتی وی او را برای خدماتی که مصمم‌بانجام آنها بود کاملا مجهز ساخته بود ولی آن طینت و سجایا برای اوضاع امروز مناسب نبود . قطع دارم که اگر من در آن ایام بجای پدرم‌بودم نمیتوانستم کار هائی را که او کرد بهمان خوبی انجا م‌دهم ولی شاید شخصیت من برای اوضاع ایران کنونی از شخصیت پدرم مناسبت‌تر باشد.

در هر صورت باید اذعان کرد که‌اوضاع‌زمانه‌و نیازمندیهای‌روزگار افراد را برای هردوره‌ای به‌تناسب همان دوره تربیت میکند هر چند آدمی تنها مولود و نتیجه اوضاع زمانه نیست و عوامل دیگر نیز در حیات‌او موثراست . چنانکه درفصل آینده خواهم گفت محیطی که در آن نشو و نما کرده‌ام بوسیله‌پدرم برای من ایجاد گشته و شخصیت

درضیافت اطاق بازرگانی وزیر اقتصاد استان باویر آلمان گفت

بزرگترین شخصیت‌های اقتصادی وصنعتی آلمان درایران جمع شده‌اند

ازهرگونه کمك برای توسعه مناسبات اقتصادی ایران وآلمان کوتاهی‌نخواهدشد

شب گذشته از طرف هیئت‌رئیسه اطاق بازرگانی تهران بافتخارورود هیئت اقتصادی نمایشگاه صنعتی آلمان ضیافتی در محل اطاق داده شد.

دراین ضیافت کلیه روسای‌غرفه‌ها وشخصیت‌های آلمانی نمایشگاه و مستشار اقتصادی سفارت خانه هاو بازرگانان و خبرنگاران خارجی و داخلی شرکت داشتند .

دراین جلسه آقایان محمد جواد حریری وعلی‌اکبر خسروشاهی و کاظم کورس اعضای هیئت رئیسه باآقایان شینگل وزیراقتصاد وراه استان باویر ومستشار اقتصادی سفارت آلمان ورئیس نمایشگاه صنعتی آلمان مذاکرات دوستانه‌ای بعمل آوردند آقای حریری ازطرف بازرگانان از تشکیل نمایشگاه صنعتی اظهار خوشنودی نمود و اظهار داشت روابط اقتصادی و بازرگانی ایران وآلمان تاریخ طولانی دارد درسالهای ترقی کشور که ا زدوران سلطنت اعلیحضرت فقید شروع شده صنایع و کالاهای صنعتی آلمان همیشه درایران‌بازار خوب وطرفدار محکم‌داشته است. متقابلا آلمان هم برای کالاهای کشاورزی ماباز ار خوبی بوده است امید ماابن است که تاسیس نمایشگاه توسعه بیشتری درروابط اقتصادی وبازرگانی دوکشور بوجود آورد آقای شینگل وزیر اقتصادو راه استان باویر به هیئت رئیسه اطاق اظهار داشت‌تاسیس نمایشگاه اخیر نشانه علاقه ودوستی آلمان بایران است هنوز مادر هیچ کشور دیگر موفق بجمع‌کردن چنین جمعیتی از رجال اقتصاد صنعت کشور خود نشده‌ایم در حالی که در همین جلسه عده زیادی ازبزرك ترین شخصیت‌های اقتصادی‌وصنعتی کشور آلمان دراینجا جمع هستید من‌این رابهترین نمودار علاقه و صمیمیت کشور خود میدانم وبسهم خود بشما وبازرگانان ایرانی قول میدهم که ازهرگونه مساعدت و کمکی که بتوانیم برای توسعه روابط اقتصادی وبازرگانی بین دو کشور بعمل آوریم کوتاهی‌نخواهیم کرد.

ضیافت مقارن ساعت هشت‌ونیم بعدازظهر پس‌از پذیرائی گرمی‌که ازمدعومت بعمل آمد پایان یافت.

دکتر منه نایب رئیس اتحادیه صنایع آلمان بار دیگر اطمینان داد:

ایران ازیك میلیارد کمك آلمان بکشورهای خارجی استفاده میکند

- **شایعات مربوط به اینکه آلمان ازاین سرمایه‌گذاری منصرف شده تکذیب گردید**
- **دکتر منه نیز مانند ارهارد توصیه میکند که ایران از ایجاد صنایع بزرك خودداری کند**

«دکتر منه» نایب رئیس اتحادیه صنایع آلمان دیشب بار دیگر اطمینان داد که یك میلیارد مارك سرمایه - گذاری‌آلمان‌در کشورهای‌قابل‌توسعه‌از جمله ایران قطعی خواهد بود .

اخیرا شایع شده بود که این‌یك میلیارد مارك را دولت آلمان نخواهد پرداخت و بهمین جهت دکتر منه که امروز صبح تهران را بصوب آلمان ترك کرد دیشب توضیحاتی در این باره به‌سر دبیران جراید داد .

دکتر (منه) با اینکه کسالت داشت و بستری بود از لحاظ اهمیت‌موضوع حاضر شد در این مورد با چند نفر از سر دبیران روزنامه ها مصاحبه نماید وی اظهار داشت :

«این یك میلیارد مارك مورد بحث بهیچوجه ارتباطی با دولت آلمان ندارد بلکه از طرف صاحبان صنایع آلمان تعهد شده است ودر جلسه ایکه روز ۱٦ سپتامبر گذشته در هامبورك با حضور ۸۰ نفر از روسای صنایع تشکیل شد کلیه‌آنها تعهدنمودند که این‌یك‌میلیارد راپرداز ند ودرپرداخت این مبلغ هیچگونه تردید و اشکالی وجود ندارد . البته این کمك مربوط بکلیه کشور های قابل توسعه و از جمله ایران خواهد بود . هنوز راجع به جزئیات این امر تصمیمی اتخاذنشده و صورت کشور هائی که از این سرمایه گذاری استفاده میکنند تعیین نگردیده ولی بدون‌شك‌ایران‌که روابط کاملا صمیمانه‌ای با آلمان دارد جزو این لیست خواهد بود .جزئیات‌مربوط باین سرمایه گذاری تا پایان سال ۱۹٦۱ تنظیم میشود و وامی که‌بکشور های مختلف داده میشود‌باید در ظرف مدت ۱۵ سال مستهلك گردد .

غیر از این یك میلیارد مارك ، یك میلیارد دیگر نیز دولت فدرال آلمان در نظر دارد بکشور های قابل توسعه وام دهد و این مبلغ را از محل بودجه دولتها و ایالات مختلف فدرال تامین میکند ولی هنوز مشخص نیست که این کمك کی وچه‌موقع انجام‌خواهد شد و بطوریکه آقای (آبس) رئیس یکی از بانکهای مهم آلمان اظهارداشته بزودی این امر صورت خواهدگرفت. علاوه بر این دو میلیارد . یك‌میلیارد دیگر هم صاحبان صنایع آلمان در نظر دارند اختصاص به سرمایه - گذاری در کشور های خارجه بدهندکه هنوز در این مورد هم تصمیم قطعی اتخاذ نشده است . »

در مورد توسعه صنایع و امور عمرانی ایران دکتر منه اظهار داشت که من وارهارد هیچکدام از عقیده یکدیگر اطلاع نداشتیم ولی هر دو در این مورد بیك نحوه اظهار عقیده کرده‌ایم و من بار دیگر باید بگویم که‌در ایران ایجاد صنایع بزرك که محصولات آنها بلافاصله و بطور مستقیم مصرف نداشته باشد سودی نخواهد داشت و در درجه اول برای ایران صنایع‌کوچك مورد لزومست و بعد بتدریج باید اقدام بایجاد صنایع بزرك بنمایند .

دکتر منه در پایان از میهمان‌نوازی ایرانیها تشکر کرد و خاطر نشان‌نمود که در ایران کاملا خود را مانندآلمان حس کرده است و در باز گشت به آلمان احساسات دوستانه و صمیمانه ایرانی ها را نسبت به آلمان باطلاع صاحبان صنایع و همکاران خود خواهد رسانید و این موضوع قطعا در جلب توجه آنها در سرمایه گذاری درایران کاملا موثر خواهد بود .

حفر چاه نفت گرگان ادامه دارد

آینده امیدبخشی درانتظار منطقه گرگان است

امروز اطلاع حاصل شد که چاه نفت شماره ۵ گرگان از عمق ٦۰۰ متر گذشته و حفاری آن ادامه‌دارد.

پس از آنکه چاه شماره ۳ در گرگان‌بواسطه برخورد بیك طبقه گاز سبك آتش گرفت وآتش‌سوزی آن وسیله مهندسین ایرانی خاموش شد بواسطه آنکه وجود نفت آنهم نفت سبك در منطقه گرگان مسلم شده بود تصمیم گرفته شد حفاری در گرگان توسعه پیدا کند و بدین منظور چاه شماره ۵ در گرگان حفر شد.

در گرگان تاکنون ۵ چاه حفر شده که چاه های شماره ۱ و ۲ و٤ جنبه اکتشافی داشته است و چاه شماره سه بواسطه برخورد با گاز و نفت سبك آتش گرفته و سپس مسدود شده و چاه شماره ۵ نیز در دست حفاری است.

امروز یك مقام مطلع نفتی بخبرنگار ما گفت آینده گرگان بواسطه پیدا شدن نفت بیش ازپیش امیدبخش شده است.

در گرگان‌زمین های بسیارمستعد زراعی وجود دارد وبیش از نیمی از تراکتور های کشو ردر مزارع پنبه آن بکار مشغول است .بهترین جاده شوسه کشور بگرگان متصل‌است و راه آهن نیز به آن وصل شده و بدریای خزر نیز نزدیك است و بهترین نوع نفت و گاز نیز در آن بدست آمده است.

بهر صورت شرکت ملی نفت از هم‌اکنون در نظر دارد تعدادزیادی از محصلین نفتی خود را که در خارج از مملکت بتحصیل مشغولند پس از بازگشت بایران بگرگان بفرستد و عملیات خود را در آنجا توسعه دهد.

وزیر فرهنگ خطاب برؤسای دبستانها گفت

بقیه از صفحه اول

در آینده خیلی نزدیك اینکار را انجام دهیم .

در تمام کشور های مترقی دنیاشورا هائی از مردم و فرهنگیان تشکیل میشود و طبق قوانین وجوهی جمع‌آوری میشود و با نظارت و رضایت خودمردم برای ساختن مدرسه و هزینه های ضروری آن بمصرف میرسد برای‌این منظور همین امروز کمیسیونی دروزارت فرهنگ تشکیل شد و تصمیمات این کمیسیون به آقای نخست‌وزیر تسلیم شد تا در جلسه هیئت دولت بتصویب برسد .

مدارس ابتدائی

آقای وزیر فرهنگ درباره اهمیت مدارس ابتدائی افزود : در این عصر بواسطه ترقیاتی که در شئون مختلف کشور ها پدید آمده تمام کار تعلیم و تربیت را از مدرسه انتظار دارند .

در گذشته این منظور در کشورهای اسلامی در خانه و مسجد و در کشور های غیر مسلمان در منزل و کلیسا ها انجام میگردید ولی امروزه براثر گرفتاریهای مردم که زن و مرد برای تهیه معاش مشغول‌کارهستند نمیتوانند بتربیت فرزندانشان همت گمارند وتمام این تعلیم و تربیت را از دبستان انتظار دارند .

اگر جمعیت هر کشور را حساب کنیم بیش از یك عشر از افرادکشور ها در دبستانها سرگرم تحصیل‌هستند در کشور ما که ۲۰ میلیون جمعیت دارد باید دو میلیون افراد این‌مملکت در دبستانها باشند ولی چون هنوز تعلیمات اجباری انجام نشده بیش از یك میلیون وسیصد هزارنفر دردبستان ها نیستند و ما هنوز نتوانسته‌ایم معلم. مکان و کتاب و اعتبار لازم را فراهم سازیم انشاءالله بتدریج این کار ها انجام خواهد شد .

کار تعلیم و تربیت را مردم از دبستان میخواهند مقام و اهمیت وارزش شما که بکار تعلیم و تربیت اشتغال دارید بارز میشود . اگر بنا است که یك نسل مفید ووطن پرست . یك‌نسل جوان برومند با داشتن اخلاق لازم در مملکتی باشد تربیت آن نسل بدست ودراختیار آموزگارومدیر دبستان است از این جهت باهمیت تعلیمات ابتدائی پی میبریم اگر توجه خاصی به‌تعلیمات ابتدائی بشود آن مملکت همیشه‌زنده خواهد ماند .

کشور آلمان ۲۰۰ سال قبل از سایر کشور های اروپائی شروع به فعالیتهای‌تعلیمات‌ابتدائی نمود بر اثر تعلیمات صحیح مشاهده گردید که‌این ملت تا چه حد زنده است .

شما بروید در نمایشگاه صنایع آلمان و فعالیت های این کشور را از نزدیك به‌بینید همین ملت آلمان‌پس از چند سال همه خرابیهای ناشی از جنك را ساخت بطوریکه کوچکترین نمونه‌ای از آنهمه خرابی بچشم نمی‌خوردواین‌نشانه و نمونه تعلیمات‌ابتدائی است درآن‌کشور.اگرافرادی‌درراه‌میهن خود کشته شدند آنها که زنده‌میمانند بلافاصله همه خرابیهای خود راآباد میسازند .

وزیر فرهنگ سپس گفت یکی از مسیحیان بنام یسوئی در قرن ۱۷ و۱۸ میلادی مدارس متعددی در فرانسه دایر کرد و عده‌ای از فرانسویان و اسپانیائیها را تربیت کرد که سه‌تن از آنها از برجسته‌ترین مردان جهان بشمار میرفتند .

یسوئی‌ها میگفتند طفل را اگر تا ۷ سالگی بما بدهید ما آنرایسائی بار خواهیم آورد یعنی فکرش و عقیده‌اش را یسوئی خواهیم کرد .

تربیت دختران اهمیتش از تربیت پسران بیشتر است زیرا دختر اگر خوب شد مادر خوبی خواهد بود . اینها فردا مادر هستند و مادرموثر ترین مربی است برای طفل . هرچه او بکند و در گوش بچه‌بدمد تاثیرعمیق در روح آن بچه دارد راجع باهمیت‌مقام مادر و آموزگار و دبستان باید ساعتها صحبت کرد خواستم در این موقع خاص که شما روسای دبستانهای‌تهران برای مشاهده برنامهٔ جشن مهرگان حضور یافته‌اید چند کلمه‌ای برسم تذکر عرض کنم .

گمراهی اطفال

نکته‌ایکه لازم میدانم متذکر شوم راجع باخلاق و مذهب است وبدلیلی از دلایل که وارد آن نمیشوم عوامل متعدد در جامعه ما پیدا شده که‌باعث گمراهی اطفال میشوند .

بعضی از مطبوعات بهیچوجه رعایت عفت‌قلم نمیکنند . بعضی از سینماها ها با نشان دادن فیلمهای مضر وتا مطلوب باعث گمراهی اطفال میشوند که البته در اینمورد اقدام‌خواهد شد بعضی مطالب از رادیو های خارجی پخش میشود که موجب سستی وضعف ایمان و مذهب جوانان میشود شما مدیران دبستانها باید بوسائل مختلف از قبیل گفتن حکایات . اشعار و غیره وجدان آنها را بیدار کرده و روح ایمان و مذهب را دراطفال تقویت کنید وراه خیر و شر را به آنهانشان دهید و عواقب وخیم سستی ایمان و مذهب را بعناوین مختلف که باافکار آنها مطابقت داشته باشد برای آنها تشریح کنید شما مدیران‌دبستانها موظفید که بتهذیب اخلاق و تربیت دینی اطفال همت گمارید زیرا تربیت اخلاقی و دینی بر تعلیمات و تحصیل سواد اولویت دارد .

درزمان هخامنشی

ایرانیان قدیم در زمان هخامنشی شاید ۵ نفر در هزار نفر بیشتر سواد نداشتند ولی تربیت اخلاقی داشتند . راستگو بودند . بزرگترین خصلت آنهاراستگوئی‌بود درنتیجه همین‌خصلت بزرك توجه فوق‌العاده به عدالت‌داشتند کسی که راستگو و درست کردارباشد عادل است ما الواحی داریم که دربابل بدست آمده روی آن نوشته شده‌مردم بابل از خدای خود که‌اسمش مردوك بوده تقاضا میکردند که کورش را بفرستد و مملکت آنها را مسخر کند وعدل ودرستی‌وراستی رادر آن کشور بسط دهد .

تنزل سطح تحصیلات

آقای وزیر فرهنگ در این هنگام به هیجان آمد و گفت سواد خواندن و نوشتن یك هنری است . آدم شدن‌از راه اخلاق مهمترین وظیفه‌است که‌براه خیر بروند واز شر بگریزند وظیفه دوم است که متاسفانه در سنوات اخیر آموختن خواندن و نوشتن و حساب سطح تحصیلات دانش آموزان قدری تنزل کرده یادم میآید زمانی که در ۵۵ سال پیش تحصیل میکردم‌مطالبی را بما میآموختند که اکنون درمتوسطه تدریس میشود اگر٤۰ سال قبل راهم در نظر بگیریم تحصیلات ابتدائی‌آن روز مطابق تحصیلات‌متوسطه حالااست عده‌ای ازدانش آموزان که از مدرسه بیرون می‌آیند نمیتوانند حتی نامه‌ای ببدر خود بنویسند .

این موضوع را بهم میزنم

دراین‌هنگام طالارفرهنك که‌چندصدتن‌از رؤسای دبستانها در آن حضور داشتند متشنج شد و گفتگوهائی که باصدای بلند میکردند تا چند لحظه چیزی مفهوم نشد و آقای دکتر صدیق در انتظار ماند تا به‌بینند رؤسای دبستانها چه میگویند و چه میخواهند پس از چند لحظه یکی از خانمها باصدای‌بلند گفت علت آنکه مشاهده میفرمائید دانش آموزان ما سواد ندارند و قادر نیستند حتی نامه‌ای رابدون غلط‌املائی بنویسند آنست که بما دستور داده‌اند که تاکلاس چهارم از دانش آموزان امتحان نکنیم و آنها را بدون امتحان به کلاسهای بالاتر ببریم .

آقای دکتر صدیق گفت من این موضوع را بهم میزنم واز شورایعالی فرهنك که حتما در اینمورد با من هم عقیده است میخواهم که از کلاس اول امتحانات انجام گیرد و کسانی بکلاس بالاتر بروند که کارکرده‌اند واستعداد ارتقاء بکلاسهای بالاتر را دارند ودر کلاس ششم ابتدائی هم تاکسی را لایق ندانند تصدیق کلاس ششم را بآنها ندهند البته خود مدیران‌دبستانها در امتحانات ششم‌دبستانها کاملانظارت خواهید کرد ومراعات خواهید نمودکه تبعیضی قائل نشود .

قدردانی از یك مدیر

در این هنگام آقای دکتر صدیق گفت متاسفانه آقای ابوالفضل طه‌که از مدیران لایق و جدی کشور ماست براثر مقاومتی که‌دراجرای قانون‌نمودند مصدوم شد امیدوارم آن کسی که‌این عمل ناروا کرده بسزایش برسد من‌به سپاس و قدردانی از این مدیر فداکار که قانون را رعایت‌کرده وحاضر نشده است با اینکه جانش در معرض خطر قرار گرفته از اجرای آن عدول کند یك قطعه نشان درجه دوم فرهنك را بایشان اهداء میکنم و چون دربستر بیماری است از آقای کوثری مدیر کل فرهنك تهران تقاضا میکنم این نشان را که نشانه سپاس فرهنك از خدمات برجسته ایشان است به آقای طه تقدیم کند .

در این موقع آقای کوثری از توجه آقای وزیر فرهنك بفرهنگیان تشکر کرد .

در این هنگام برنامه جشن‌مهرگان بهمان ترتیب که شب گذشته درحضور شاهنشاه برگزار شد انجام گردید .

ساختمان جدید مخابرات مهرآباد شروع میشود

امروز آقای اربابی رئیس اداره هواپیمائی کشوری بخبرنگار ما گفت ازدوروز پیش ساختمان جدید مخابرات فرودگاه مهرآباد در قسمت قدیمی فرودگاه مذکور شروع‌شده است این ساختمان ازهر نظر مجهز میباشد وشبکه ارتباطی آن‌فرودگاه مهرآباد رابا خاور میانه ، خاوردور و اروپا مربوط خواهد کرد.

مسابقه ورودی هنرستان عالی تزئینی

مسابقه ورودی هنرستان هنرهای تزئینی هنر های زیبای کشور در محل هنرستان پسران‌انجام شد .

در این مسابقه ۷۵ نفر از دیپلمه‌های هنرستان های هنرهای زیبای‌تهران، اصفهان و تبریز شرکت کرده بودند .

از داوطلبان در سه مرحله امتحان بعمل آمد مرحله اول «انتیك» مرحله دوم «اسکیس» پارنك و دکور و مرحله سوم امتحان شفاهی است که‌بستگی بمعلومات عمومی‌شرکت کنندگان دارد .

برای امتحان یك موضوع بداوطلبان داده شده بود تا بمیل خود آن موضوع را نقاشی نمایند .

آقای حق‌گو ناظم هنرستان عالی تزئینی بخبرنگار ما اظهار داشت از بین ۷۵ نفر شرکت کنندگان ۵۰ نفر برای هنرستان پذیرفته میشوند.

قبول شدگان پس از گذراندن دوره هنرستان عالی تزئینی که چهار سال می‌باشد لیسانسیه شناخته میشوند .

نوزدهمین سال انتشار پارس

روزنامه پارس که از جرائدوزین فارس میباشد اخیرا نوزدهمین سال انتشار خود را در شیراز آغاز کرده است .

این روزنامه جامع مطالب‌واخبار متنوع قابل استفاده برای عموم‌مردم میباشد و در اثر کوشش و اهتمام مدیر و شایر کارکنان آن نه تنها در محیط فارس بلکه در مرکز و دیگر استانها نیز مورد توجه وعلاقه قرار گرفته است .

موفقیت آقای فضل‌اله شرقی مدیر جدی روزنامه پارس را در ادامه این خدمت‌ملی و مطبوعاتی از خداوند خواهانیم.

رئیس اداره پنجم ستاد بزرك ارتشتاران

بفرمان‌شاهنشاه تیمسارسرلشکر مرتضی خسروانی بریاست اداره کنترولی (اداره پنجم‌سابق) ستاد بزرك ارتشتاران منصوب واز امروز مشغول کارشد.

وی قسمت مهمی از آن محیط را تشکیل میداد .با وصف آن نفوذ معنوی‌و عمیق سرشت ما دو نفر یکسان نگردید . اگر من درهمان روز که پدرم بدنیا آمده بود چشم بدیدار آفرینش گشوده (یعنی با وی برادر توام بود م) و در همان شرائط و اوضاع زندگانی کرده‌بودم قطع دارم که باز شخصیت ما دو نفر با یکدیگر تفاوت های بسیار داشت . در اینجا باید گفت که تصادف تاریخ در حیات ما دو نفر سهمی بزرك داشته است . سرشت و ذات پدرم در آنروز برای خدمت بکشورایران‌ازمن بهتربود چنانکه سرشت من با همه احترام و تحسینی که نسبت به پدرم دارم برای امروز ایران مناسب تر است و قطع دارم که اگر امروز حیات داشت این نکته را تصدیق میفرمود.

بهر حال پدرم ما را بجای فرار از تمدن‌جهانی که مالابگمنامی‌ایران منتهی میشد بجهان باختر و تمدن آن توجه داد و او بود که ایرانیان را بدوره جدید حیات ملی راهبری نموده و انقلابی که پدرم ایجاد کرد سلطنت دو هزار و پانصد ساله شاهنشاهی ایران را بمسئولیت های تازه‌ای متوجه ساخت.

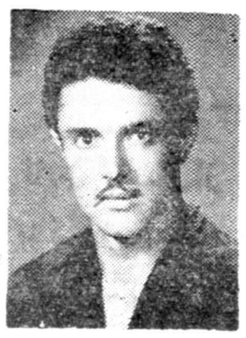

اکنون که جهت ادامه تحصیل عازم‌کشور انگلستان میباشم‌ازکلیه دوستان و آشنایانی که سعادت زیارتشان میسر نگشت خداحافظی میکنم .

پرویز چنگیزی
آ_۲۳۷۲۹

بزودی در سینماهای

سهیلا - رکس رویال - پلازا

پرحادثه‌تر از آنچه شنیده‌اید
عظیم‌تر از آنچه دیده‌اید

قزاقها

سینماسکوپ - رنگی - دوبله بفارسی
درایتالیا

باشرکت:
ادموند پردام - جورجیامول
جان باریمور (جونیور)
وصدها هزار نفر سیاهی لشگر

تبریکات

جناب آقای مهندس شریف امامی نخست وزیر محترم

انتخاب و انتصاب آقای دکتر پور همایون بوزارت بازرگانی یکی از اقدامات بسیار موثر و پرارزش دولت آنجناب بوده وبطور حتم مورد تائید طبقه تحصیل‌کرده کشور میباشد امید است که از تجربیات و معلومات آقای‌دکترهمایون استاد محبوب‌دانشگاه حداکثر استفاده درراه بهبودی اوضاع بازرگانی یعنی نبض اقتصاد ایران بعمل آید موفقیت جنابعالی وآقای دکتر پور همایون و هیئت دولت را صمیمانه خواهانم.

اهواز - شفازند فارغ التحصیل دکترای اقتصاد

ارتقاء بریاست اداره مهندسی ارتش را بحضور تیمسار سرتیپ یاوری صمیمانه تبریك عرض مینمایم. سرهنك دوم بنی‌صدر

جناب آقای دکتر امیر ثنائی ریاست محترم اداره بهداری‌راه‌آهن
انتصاب جنابعالی را از صمیم قلب تبریك عرض مینمایم.
آ_۲۳۷۷۷ سروان رضائی

سرکار سرگرد زهرائی
ازطرف کارمندان و کارگران شرکت واحد اتوبوسرانی ارتقاء درجه سرکار راتبریك میگویم. نصیر دادخواه

امتحان مسابقه استفاده از بورس

باطلاع داوطلبان استفاده از بورس های انرژی اتمی و هوا - شناسی شرکت ملی نفت ایران می رساند که امتحان مسابقه ساعت ۹ صبح روز سه شنبه دهم آبان در اطاق شماره ۱۰۳ ساختمان فیزیك دانشکده علوم به عمل خواهد آمد کسانیکه قبلا ثبت نام کرده و واجد شرایط بوده‌اندروز وساعت مذکور بدانشکده علوم‌تهران مراجعه نمایند .

مدیر کل‌تعلیمات عالیه واعزام دانشجوبخارجه دکترجلال کسائی

آگهی تجدید مناقصه خرید یکهزارمتر مربع شیشه چهار میلی متری

شرکت سهامی کارخانجات قند ایران یکهزار متر مربع‌شیشه چهار میلمتری خارجی ۱۲۰×۱۸۰ میلی متر مورد نیاز واحد های تابعه را از طریق مناقصه خریداری مینماید شرایط و مشخصات‌مربوطه در قسمت بازرگانی شرکت (اداره معاملات داخلی) واقع در خیابان شاهرضا مقابل خیابان فرصت موجود بوده و پیشنهادات واصله تا آخر وقت اداری روز هشتم آبانماه ۱۳۳۹ پذیرفته میشودو درساعت ۹ صبح روز بعد رسیدگی خواهد شد .

شرکت در مناقصه به منزله قبولی کلیه شرایط مناقصه است .
۱_۲ آ_۲٦۳۰۸

توزیع کتابهای مجانی دبیرستانی

امروز سخنگوی وزارت فرهنك بخبرنگار ما گفت از پانزده هزار جلد (دویست دوره) کتابهای دبیرستانی که برای تقسیم بین دانش آموزان بی بضاعت دبیرستانها در اختیار اداره انتشارات و امور اجتماعی فرهنك استان تهران قرار داده شده تاکنون در حدود ۱۵۰ هزار جلد توزیع شده‌است امروز نیز عده‌ای از اولیای دانش آموزان که قدرت‌خرید دوره کتابهای گران قیمت دبیرستانی را ندارند در فرهنك استان‌تهران‌حاضرشده‌وکتابهای مورد احتیاج خود را دریافت داشتند

کتابهای دبیرستانی که توزیع میشود کتابهای اول تاششم دبیرستان‌است

تغییرات در برنامه حمل ونقل پستهای هوائی داخله

این تغییرات در برنامه حمل و نقل پستهای هوائی در داخل‌کشور بعمل آمده است:

۱- پستهای تهران - آبادان و بالعکس همه روز باستثنای روزهای دوشنبه .

۲- پستهای تهران - مشهد وبالعکس بجای هفته‌ای سه روز همه روزه‌حمل و نقل میشود.

۳- پستهای تهران - زاهدان و بالعکس روز های چهارشنبه.

اطلاعات

دوشنبه هیجدهم ربیع‌الثانی ۱۳۸۰ـ دهم اکتبر ۱۹۶۰

سال سی‌وپنجم ـ شماره ۱۰۳۲۹

جشن تولد علیاحضرت ملکه فرح

طی مراسم ساده‌ای درکاخ سعدآباد برگزار میشود

روز جمعه بیست و دوم مهرمصادف با روز تولد علیاحضرت ملکه فرح‌پهلوی است.خبرنگار ما گزارش میدهد که جشن تولد علیاحضرت ملکه‌فرح پهلوی شب جمعه‌طی مراسم ساده‌ای‌در کاخ سفید سعدآباد برگزار میگردد.

بمناسبت روز تولد علیاحضرت ملکه فرح دفتر مخصوصی برای عرض‌تبریك وشادباش گشوده خواهدشد واز طرف دولت و مقامات و شخصیت های داخلی و خارجی دسته گلهائی بدربار فرستاده خواهدشد.

نخست‌وزیر دستورداد :

درتهیه‌کار برای دانشجویان ایرانی مقیم خارج تسریع شود

سازمان هدایت فارغ‌التحصیلان کشور باید برنامهٔ جامعی تنظیم‌کند

نخست‌وزیر دستور داد که سازمان هدایت فارغ‌التحصیلان در تهیهٔ کار برای دانشجویان ایرانی مقیم خارج تسریع کند .

بطوریکه از سازمان هدایت فارغ‌التحصیلان کشور که در وزارت کار تحت ریاست آقای نخست‌وزیر تشکیل شده اطلاع می دهند، آقای مهندس شریف‌امامی نخست‌وزیردستورموکدی در خصوص وظایف و تشکیلات‌سازمان صادر نموده اند تا در مورد تهیه کار جهت بازگشت فارغ‌التحصیلانی که‌در دانشگاه های خارج مشغول تحصیل هستند تسریع‌شودو برای تامین‌وسائل رفاه و آسایش آنان با برنامه‌مجهزی اقدامات‌لازم‌معمول‌گردد.خط‌مشی‌سازمان هدایت فارغ‌التحصیلان بررسی وضع آموزش و تعیین نیازمندی های‌کشور به افراد تحصیل کرده و بر قراری ارتباط نزدیك‌بادانشجویان‌وموسسات داخلی برای تهیه شغل و کار مناسب جهت آنها می باشد .

بخشنامه نخست‌وزیر

ضمنا به موجب‌بخشنامه ای‌که آقای نخست وزیر بکلیه وزارتخانه‌ها و موسسات‌دولتی صادر نموده‌اند دستور داده شده است در موقع تنظیم بودجه صورت احتیاجات استخدامی خودرا تعیین وبسازمان اطلاع دهند وهمچنین جهت تشویق دانشجویان ایرانی‌در خارج‌بمنظور احراز مشاغلی که‌احتیاج به‌تخصص و کارآموزی دارداز‌وجود همین دانشجویان استفاده شود. با این دستور کلیه امور مربوط به فارغ‌التحصیلان ایرانی دردانشگاه های خارج درسازمان هدایت فارغ التحصیلان متمرکز گردیده‌است و بکلیه موارد در جلسات شورا که مرتبا دروزارت‌کار باشرکت‌معاونین وزارتخانه‌ها وشورای عالی اقتصاد وشرکت ملی نفت ایران ودانشگاه تشکیل خواهد گردید رسیدگی وتصمیمات اتخاذ شده فورا بموقع اجراگذارده شود.

درپارك شهر آقای ذوالفقاری شهردار پایتخت در مقابل فروشگاه گل گزارشی باستحضار اعلیحضرت همایونی میرساند

تغییرات درکادر معاونین وزارت کشور

بطوریکه امروز در وزارت کشور گفته می شد در نظر است در کادر معاونین وزارت کشور تغییراتی داده شود و هم اکنون تیمسار علوی‌مقدم وزیر کشور مشغول مطالعه می باشد همچنین بطوریکه قبلا اطلاع‌دادیم در کادر فرمانداری ۳۰ شهرستان که در حال حاضر یا دارای‌فرماندار هستند یا سرپرست فرمانداری دارند تغییراتی داده خواهد شد

مشمولین لیسانسیه فقط دو روز مهلت معرفی دارند

امروز این اطلاعیه از طرف اداره نظام وظیفه صادر شده است :

پیرو اعلامیه های قبلی چنانچه مشمولین لیسانسیه بلامانع برای خدمت تاآخروقت اداری‌روز چهارشنبه بیستم‌ماه‌جاری خودرا معرفی ننمایند: طبق قانون بخدمت سربازی محکوم شده و بلافاصله بخدمت اعزام خواهند شد ضمنا موافقت بعمل آمده‌مشمولینی که‌طبق گواهی وزارت فرهنك ارزش تحصیلاتشان مافوق دیپلم کمتر از لیسانس میباشد بخدمت پذیرفته شوند شایسته است مشمولین مورد بحث هم با در دست داشتن ارزش‌تحصیلات خود را معرفی نمایند .

ورود سفیر ژاپن

سفیر کبیر ژاپن آقای کوچیبا روز چهار شنبه این هفته واردتهران‌خواهد شد . سفیر ژاپن باهمسر ودخترش همراه خواهد بود .

پایان ماموریت سفیر هند درایران

آقای کول سفیر کبیر هند در ایران که ماموریت او در ایران بپایان رسیده امروز برای تودیع با آقای اشفار کفیل وزارت خارجه ملاقات کرد همین مناسبت دیشب هم ضیافتی در سفارت هند بر پا بود .

وبا در مرز ایران

وزارت بهداری طی اعلامیه‌ای اعلام کردکه کلیه اقدامات احتیاطی بمنظور پیشگیری است

سخنگوی وزارت بهداری امروز بخبرنگار ما گفت : چون برابر گزارش رئیس گروه اعزامی بمرز بیماری وبا در قریه پنجگورمجاور مرز ایران شیوع دارد و از طرفی بواسطه آلودگی شهر هرات و چمانسوز و دیگر نقاط مرزی افغانستان ، وزارت بهداری بمنظور تشدید عملیات احتیاطی فعالیت بهداشتی را در نوار مرزی ازشمال مرز مشترك ، ایران و شوروی و افغانستان تا بندر آبادان گسترش داده است و این عملیات با کمال شدت در این منطقه ادامه دارد.ونیز از مقامات ارتشی تقاضای کمك‌های بیشتری ازلحاظ وسیله‌نقلیه وسرباز شده‌است.از طرفی از کلیه دانشکده های پزشکی مرکز و شهرستان ها خواسته شده که تمام پزشکان‌خود و دانشجویان سال آخر دانشکده‌را علیه و باتلقیح نمایند تا در صورت ضرورت از وجود آنان استفاده شود .

امروز اطلاعیه از طرف وزارت بهداری صادر شد .

بطوریکه قبلا هم باستحضار هم‌وطنان عزیز رسیده است‌کلیه‌اقداماتی که تاکنون از طرف وزارت بهداری در مرز بعمل آمد و می آید صرفا بمنظور پیش گیری بوده و تا بحال حتی یك مورد وبا در کشور دیده نشده است وبهیچوجه تلقیح عمومی در تهران و شهرستانهای دیگر (باستثنای نقاط مرزی) برای اهالی لازم نیست و در صورت لزوم وزارت بهداری که برای اینکار مجهز است باطلاع خواهد رسانید .

در حزب مردم

امروز از حزب مردم اطلاع دادندکه طر فدو روز اخیر در تشکیلات حزب تغییراتی داده شده است ، در این تغییرات آقای حسن سراج حجازی نماینده سابق مجلس ریاست‌تشکیلات حزب را عهده دار شده است .وقرار است مشارالیه تاچند روز دیگر در تشکیلات حزب تغییراتی داده‌ورؤسای جدید کمیسیونها را تعیین نماید .

ونیز آقای مهندس جمال گنجی مدیر کل سابق وزارت‌راه رئیس دفتر مرکزی حزب گردید . و آقایان حسین یوسفی بسمت خزانه دار و دکتر وحید مهدوی بعضویت سازمان مالی تعیین شدند .

ازامروزکنترل قیمتها آغازشد

پانزده درصد سود در تعیین قیمت برای فروشندگان‌منظور گردیده است

امروز آقای دکتر علی آبادی معاون نخست وزیر درباره کنترل قیمت هاوجلوگیری از گرانفروشی اظهار داشت : از امروز اکیپ های‌متعددی برای بازرسی مغازه‌ها و فروشگاه‌ها مشغول کارشدند .

اعضای این دسته ها نمایندگان بازرسی نخست وزیری وزارت بازرگانی وزارت صنایع و معاون‌شهرداری و دادستانی میباشند .

معاون نخست‌وزیرگفت : دولت شدیدا اقدام به کنترل قیمت ها میکند تا از اجحاف و گرانفروشی جلوگیری کند ودر این راه‌ازمردم نیز انتظار کمك و همکاری دارد .

معاون نخست وزیر در پایان اظهار داشت که مردم نباید اجناس را گرانتر از قیمت معمول بخرند و اگر مردم حاضر نشوند قیمت جنسی را بیش از بهای عادلانه بپردازند ودر صورت‌مشاهده‌متخلف ببازرسی نخست وزیر اطلاع‌دهند موفقیت دولت در مبارزه باگران‌فروشی و جلوگیری از ترقی قیمت ها حتمی‌است معاون نخست وزیر طرز عمل اکیپ های بازرسی را تشریح کرد و گفت اکیپ های بازرسی سرزده وارد مغازه ها و فروشگاهها میشوند و به‌بازرسی میپردازند باین ترتیب که‌اول‌بایستی تمام اجناس برچسب قیمت داشته باشد و دوم این قیمتها مطابق با واقع باشد .

برای رسیدگی بقیمت های‌اعلام شده هیئت بازرسان‌قیمت واردشده باضافه حقوق گمرکی و بیمه و همچنین پانزده درصد سود را محاسبه و قیمت فروش را تعیین میکنند . درصورت مشاهده تخلف صاحب مغازه بدستور نماینده دادستان توقیف و بدادگاه اعزام میشود .

والاحضرت شاهدخت شمس پهلوی درمیان فارغ‌التحصیلان آموزشگاه بهیاری شیروخورشید سرخ اصفهان

شهربانی نوشتن آگهی بروی اسفالت را ممنوع کرد

این اخطاریه امروز از طرف شهربانی کل کشور منتشر شده است :

شهربانی کل کشور بدینوسیله باطلاع موسسات و شرکت های تجاری‌و کلیه‌ساکنین محترم‌پایتخت میرساند که نوشتن و ترسیم هر گونه آگهی تجاری و تبلیغاتی روی اسفالت خیابانها بطور کلی ممنوع میباشد .

علیهذا کسانیکه‌تا بحال مبادرت باین عمل نموده‌اند بایستی فورا نوشته های مربوطه را پاك نمایند در آتیه نیز از نوشته شدن این آگهی ها جلو گیری و مامورین متخلفین را تحت تعقیب قانونی‌قرار خواهند داد .

بانکهای امریکا وانگلستان‌آماده رفع احتیاجات ارزی ایران هستند

ظهرامروز آقای کاشانی مدیر کل بانك مرکزی اظهارداشت :

من‌طی قرائت گزارش در مجمع عمومی صندوق بین‌الملل پول‌وضع اقتصادی ایران راتشریح کرده و بیان داشتم که ایران درحال توسعه اقتصادی است وتذکر دادم که‌دولت یك‌برنامه تثبیت اقتصادی تهیه کرده‌است دولت ایران کارهای اقتصادی وعمرانی خودرا روی‌برنامه صحیحی نهاده است

صندوق بین‌الملل پول موافقت کرد که ۳۵میلیون دلار در اختیار ایران بگذارد و ۱۷میلیون دلاری هم‌که‌چندی پیش اخذ شده بود تمدید گردد. همچنین بعضی از بانك‌های امریکاوانگلستان آمادگی خودرا برای رفع احتیاجات ارزی ایران‌اطلاع‌دادندمن‌بنمایندگی آنها اطلاع‌دادم که فعلا احتیاج مبرمی وجودندارد واگر لازم شد البته از کمك آنها استفاده خواهد گردید دراین‌وقت خبرنگار ما از آقای کاشانی سئوال کرد علت اینکه تیمسار سرلشکر ضرغام هنوز به تهران بازنگشته چیست . مدیر کل‌بانك مرکزی گفت‌آقای ضرغام چندروزی برای بازدیداز موسسات نفتی آمریکا که‌در کنسرسیوم عضویت دارند درآمریکا توقف کرده وظرف چندروز آینده‌بتهران بازمی‌گردند.

خبرنگار ماسئوال کرد تفکیك بانك ملی وبانك مرکزی چه وقت عملی میشود .

آقای کاشانی گفت تاسه‌ماه دیگروحداکثر تاآخر سال عملی خواهد شد ولی شورای پول واعتبار بزودی شروع بکار می‌کند و من درنظر دارم‌هفته آینده‌ازنمایندگان عضو شورای‌پول واعتباربرای‌استماع گزارش وضع ارزی وپولی‌مملکت دعوت کنم.

تشکیل شورای پولی واعتباریکی ازکارهای مهم‌بانك مرکزی است زیرا تصمیمات این شورا برای بانك ها لازم‌الاجراست.

برای دریافت‌گواهینامه‌های خود مراجعه‌کنید

امروز این اطلاعیه از طرف شهربانی کل کشور صادر شده‌است :

باطلاع عموم میرساند : تعداد زیادی کارت و گواهینامه رانندگی از سال گذشته در اداره اجرائیات اداره راهنمائی و رانندگی جمع شده وصاحبان آنها تاکنون برای پرداخت جریمه و اخذگواهینامه خود مراجعه نکرده‌اند نظر باینکه طبق قانون اخذجرائم افسران راهنمائی مجازند رانندگان فاقد گواهینامه را بدادگاه هدایت نمایند چنانچه صاحبان گواهینامه های مزبور از این تاریخ بمدت ۱۵روزجهت‌رسیدگی بتخلف ودریافت گواهینامه های خود اقدام ننمایند گواهینامه آنها در پرونده مربوطه ضبط خواهد گردید وضمنا بکلیه افسران ومامورین‌دستور داده شد که در ساعات مختلفه از کلیه رانندگان گواهینامه رانندگی مطالبه نمایند و درصورت همراه نداشتن طبق مقررات رانندگان فاقد گواهینامه بدادگاه اعزام دارند .

آخرین خبرها ۲۴ ساعت بعد از ظهر

خروشچف آماده ملاقات بابرنده انتخابات امریکا است

نیویورك ـ خبرگزاری فرانسه ـ ۱۰اکتبر ـ نیکیتا خروشچف نخست‌وزیر شوروی طی یك مصاحبه تلویزیونی باردیگر ماجرای پرواز هواپیمای اکتشافی «یو-۲» برفراز شوروی را مطرح کرد .

خروشچف گفت فرستادن هواپیما بر فراز خاك ما ممکن است منجر به اشتعال نایره جنك شود .

نخست‌وزیر شوروی افزود زمانی خواهد رسید که تیرگی روابط شوروی و آمریکا که براثرماجرای‌هواپیمای «یو-۲»پیش‌آمده ازبین‌برود .

آمریکا د. نظر داشته پس ازحادثه هواپیمای یو-۲وهواپیمای «ار.ب-۴۷» هنگامیکه جلسات مجمع عمومی تشکیل شده بود یك هواپیمای دیگر نیزبرفراز شوروی بفرستد ولی بعدا از تصمیم خود منصرف شد.

خروشچف گفت که دولت شوروی با پیشنهاد آمریکا درباره بازرسی بین‌المللی در موضوع حادثه هواپیمای «ار.ب-۴۷» موافقت نخواهد کرد زیرا این مسئله از کار های داخلی ماست .

نخست‌وزیر شوروی گفت پیشنهاد آیزنهاور دائر براینکه در سراسر دنیا برای اینکه ملتها بتوانند نوع حکومتی خود را انتخاب کنند مراجعه به آراء عمومی شود بسیار دیر شده است زیرا ملت شوروی درسال ۱۹۱۷هنگامی که مداخله جویان را بدریاریخت و در سال ۱۹۴۱ مهاجمین آلمانی و ایتالیا را از خاك خود خارج کرد باین سئوال پاسخ داده است . خروشچف گفت تنها ملت شوروی حق دارد حکومت خودرا بدست گیرد . ما در کار های داخلی شما دخالت نمی‌کنیم و بهمین جهت حق داریم از شما بخواهیم که در کارهای ما مداخله نکنید .

دراین هنگام داوید سوسکیند که مصاحبه تلویزیونی را با خروشچف اداره میکرد گفت نظر پرزیدنت آیزنهاور آن نیست که در شوروی مراجعه به‌آراء عمومی شود بلکه منظور رئیس جمهوری آمریکا آن است که در کشور های برده و اسیر اروپای شرقی مراجعه به‌آراء عمومی شود ؟

خروشچف گفت همه این کشور ها کشور های حاکمی هستند و بردولتها و ملتهای آنها است که نظر خود را دراین‌باره ابراز دارند ..

خروشچف در پایان گفت که روز پنجشنبه آمریکا را بسوی مسکو ترك خواهم کرد .

رئیس جمهور خودرا انتخاب کنید و پس از آن ما برای هرگونه‌ملاقی‌وامضای اطمینان داریم که کنفرانس سران تشکیل خواهد شد و عجالتا شما هر قرار دادی که صلح و دوستی را درجهان تضمین کند آماده هستیم .

پلیس هند به زندانیان سیاسی تیراندازی کرد

بهاتیندا ـ شمال هند ـ ۱۰اکتبر ـ رویتر ـ گزارشهای رسیده‌حاکی است که دیروز هنگامی که پلیس هند بسوی زندانیان شورشی در«بهاتیندا» واقع در ایالت پنجاب تیراندازی کرد چندین نفر از زندانیان سیاسی بقتل رسیدند .

یك گزارش‌غیررسمی حاکی است که دراین حادثه شش نفر اززندانیان کشته شده و پنجاه نفر دیگر زخمی گردیده‌اند .

کرایه تاکسی باتاکسیمتر

نرخ‌کرایه تاکسی برای سه کیلومتر اول شش ریال و برای هرکیلومتر اضافه دو ریال و برای هرسه دقیقه توقف یك ریال تعیین گردیده است

امروز کمیسیونی برای تعیین تکلیف دستگاه تاکسیمتر در اداره راهنمائی ورانندگی‌تشکیل گردید.

بقرار اطلاع کمیسیون آخروقت امروز نامه‌ای تهیه کرد تا بوسیله شهربانی کل کشوربه وزارت‌کشور ارسال گردد . در این نامه‌شهربانی کل انتخاب نوع تاکسیمتر را بعهده وزارت کشور گذاشته است قیمت تاکسیمتر طبق تصمیماتی که قبلا گرفته شده بود باین شرح‌میباشد: برای سه کیلومتر اول شش ریال برای هر کیلومتر اضافه دو ریال و برای هر سه دقیقه توقف یك‌ریال اضافه تعیین گردیده است. البته این نرخ قبلا تعیین شده و برای دو نفر مسافر میباشد و برای هرمسافر اضافه پنج ریال‌اضافه دریافت‌خواهند کرد .

تمدید مدت قبول پیشنهادات مناقصه مربوط بخرید موتور مولد برق

بنگاه حمایت مادران و نوزادان بدینوسیله باطلاع‌کلیه داوطلبان شرکت در مناقصه موتور مولد برق میرساند که مدت قبول پیشنهادات مربوطه تاظهر روز شنبه بیستم آبان ماه ۱۳۳۹ تمدید میگردد. و پیشنهادات واصله ساعت ۱۰ روز یکشنبه بیست ویکم بترتیبی که در آگهی قبلی اخطار شده باز واقدام مقتضی بعمل می‌آید.

۱ـ۳ آـ۲۶۳۴۸

مؤسسه تعلیم زبان

مدرن ترین کلاسهای زبان انگلیسی و ماشین ـ نویسی فارسی ولاتین باماشین های آخرین سیستم سه ماهه ۳۰۰ ریال

چهارراه عزیزخان ـ خیابان جامی

۱ـ۲ آـ۲۳۴۶۳

دو روح دریك قالب ..!

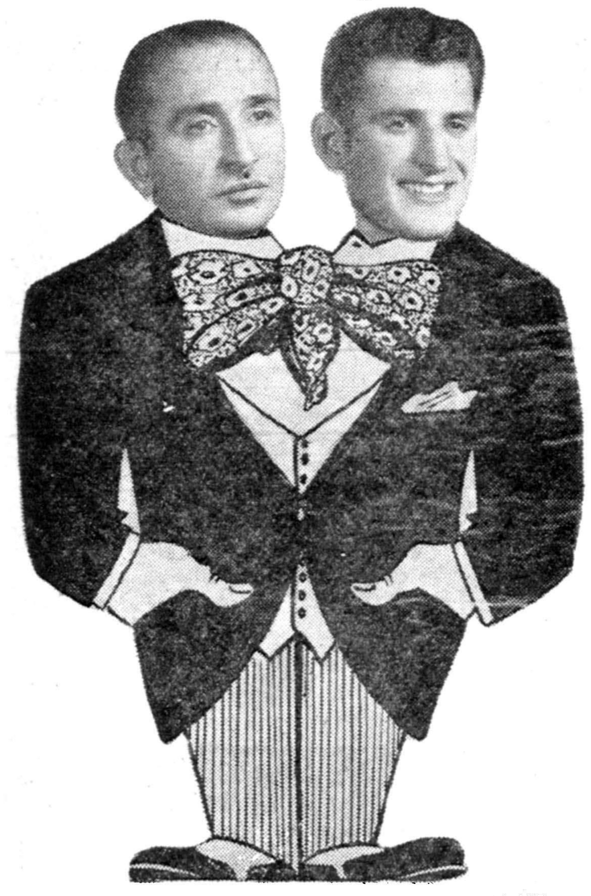

آقایان احمد حوشبحت وسید کوچك میرنقش که‌اینك مانند دو روح دریك قالب هستند قبل از آنکه فقط‌باپرداخت ده ریال یك بلیط بیست ریالی بخت آزمائی ملی را بین خود تقسیم کنند بهیچوجه از اینهمه خوشبختی اطلاع نداشتند ولی حالا پایین آنها از چادر قیصریه هم بزرگتر است.

آـ۲۶۳۲۴ تبلیغات بخت آزمائی ملی

اطلاعات کودکان

بادوستانهای شیرین و سرگرم کننده ودهها مطلب‌خواندنی..

وشماره برنده کارتهای افتخاری سینما رویال

فردا منتشر میشود

در اطلاعات کودکان فردا شماره برنده مجله شماره ۱۰۲ که برنده دو عدد کارت افتخاری صبح روز جمعه سینما رویال میباشد چاپ شده‌است.

دکتر فتحعلی شمس ازاروپا مراجعت. در مطب‌شخصی خیابان امیرکبیر ازبیماران محترم پذیرائی مینماید.

آـ۲۳۷۱۹ ۱ـ۱۰

آگهی

انتقال محل

ازروز شنبه ۲۳ر۷ر۳۹ شرکت سهامی ثابت پاسال‌از جای فعلی خود بمحل جدید واقع در خیابان آیزنهاور (جاده کرج) خیابان جیحون ـ جنب کارخانه پپسی‌کولا منتقل و مشغول کارخواهد بود. شماره‌های تلفن محل جدیدبزودی آگهی خواهد شد.

شرکت سهامی ثابت‌پاسال

آـ۲۶۳۹۴

شکایت از (۰۸) را به‌تلفن‌های شماره ۵۶۰۰۰ و ۵۷۰۰۰ و ۲۹۰۲۹ و ۲۹۰۲۰ و ۵۸۱۹۸۹ اطلاع دهید

آـ ۲۱۰۸۹ ۱ـ۱۵