سال سی‌وسوم ـ شماره ۹۹۲۲ | پنجشنبه ششم خردادماه ۱۳۳۸ | تکشماره دوریال ونیم

اطلاعات

امریکا دومیمون بنام ((خباز)) و((قادر)) به‌فضا پرتاب‌کرد

۲۴ صفحه

درکلاهك موشك علاوه برمیمونها مقداری خون انسان ، ذرت ، تخم‌مرغ و میوه و سبزی گذاشته شده است ـ میمونها پس‌از ۱۵دقیقه پرواز باید بزمین برگردانده شوند ـ پیداکردن مجدد میمونها سه‌ساعت طول خواهد کشید وکشتی‌های نیروی‌دریائی آمریکا آماده‌اند

کیپ کاناورال ـ یونایتدپرس ـ امروز نیروی هوائی امریکا با یك موشك ژوپیتر دومیمون بفضاپرتاب کرد. در کلاهك این موشك که میمونها در آن جای دارند ابزارهای علمی و مقداری خون انسان‌گذاشته شده است .وزارت دفاع امریکا اعلام کرد که موشك باموفقیت پرتاب‌شده است :

هنگام پرتاب موشك هوا کاملا صاف بود و غرش شدید آن بگوش میرسید. نیروی دریائی امریکا امیدوار است که پس از پیمودن یك مساحت ۱۵۰۰ میلی بتواند کلاهك را دوباره پیدا کند. قرار است کلاهك پس‌از ۱۵ دقیقه پرواز دراقیانوس اطلس فرود آید :این آزمایش کمك مهمی به حل مسائل مربوط به پرواز انسان به فضا خواهد کرد. کشتی‌های امریکا نزدیك جزایر آنتیل آماده گرفتن موشك میباشند . سرعت حرکت ژوپیتر ده‌هزار میل در ساعت میباشد . نام‌این دو میمون را«خباز» و «قادر» گذاشته‌اند .

قرار است طی سه ساعت‌آینده کلاهك از دریا گرفته شده و بروی عرشه کشتی آورده شود .اگراین کلاهك را بیابند ،اولین باری است که دوموجود زنده پس‌از مسافرت طولانی فضائی یافت میشوند .پس‌از بازگشت میمونها عکس‌العمل آنهادر برابر قوه جاذبه و فشار ووضع کار قلب ونفس آنها معلوم خواهد شد.

موشك ازارتفاع ۳۰۰ میلی بحرکت خود ادامه خواهد داد .

وزن «قادر» ۷پوند است و وزن «خباز» یك پوند بیشتر نیست و هر دو ماده هستند . مقداری سبزی‌نیز در کلاهك قرار دارد که عکس العمل آنهانسبت به تشعشع و«بی وزنی» معین شود. درکلاهك مقداری ذرت تخم خردل ، سفیده تخم‌مرغ قرارداده شده است .

مدت پرواز ۱۵ دقیقه است و ۹ دقیقه از این مدت را میمونها در شرائط بی وزنی پرواز خواهندکرد. اطلاعاتی که در ۹ دقیقه بدست می‌آید از نظر پرواز آینده انسان به فضا حائز نهایت اهمیت است .

موشك ژوپیتر که میمونها بوسیله آن فرستاده شده‌اند دارای بردمتوسط بوده و دارای برد ۱۵۰۰میل میباشد. ارتفاع موشك ۶۰ پاست .

پیداکردن کلاهك در حدود سه‌ساعت طول خواهد کشید . بازگشت‌کلاهك بوسیله چتر نجات است و پس از آنکه بروی دریا رسید بالنی که در آن وجود دارد پر از باد میشود و کلاهك روی دریا معلق میماند .

در همین ضمن رادیوئی که در کلاهك است شروع بکار میکند ومحل فرودآ مدن آنرا مخابره مینماید و علائم نوری نیز از کلاهك ساطع‌خواهد شد . بدینوسیله کار کسانی که در جستجوی کلاهك هستند ، تسهیل خواهد گشت .

آمریکا یکبار دیگر نیز در دسامبر گذشته یك میمون به فضا فرستاد . میمون زنده بزمین بازگشت ولی کلاهك پیدانشد .

«خباز» و «قادر» در دو کپسول‌جداگانه در داخل کلاهك جای دارند.

جریان روز

استقلال افغانستان ¦ وحدت تدریجی

سرمقاله و تفسیرجهان را درصفحه دوم ملاحظه فرمائید

مستشرقین فرانسوی درحضور شاهنشاه

دیروز عده‌ای از مستشرقین معروف فرانسوی درسفارت‌ایران حضور شاهنشاه رسیدند ـ ودرباره فرهنك دوکشور مذاکراتی شد ـ محصلین ایرانی درپاریس نیز دیروز شرفیاب شدند

پاریس ـیونایتدپرس ـ دیروزقبل ازظهر را شاهنشاه ایران درسفارت ایران گذراندند و باعده ای از شرق شناسان مذاکره فرمودند . اعلیحضرت‌همایونی که شیفته‌تاریخ وهنر میباشند پیرامون تمدن قدیمی وکهنسال ایران مطالبی به آنها بیان فرمودند .

دیروز پروفسور «لوئی ماسینیون» رئیس انستیتوی تحقیقات سوربن‌ـ پروفسور (لوئی والری) ـ پروفسور

بقیه درصفحه بیست‌وسوم

درپاریس هم مثل سایر نقاط اروپا همه‌مقدم اعلیحضرت همایونی را نمراه‌بادسته‌های گل‌استقبال کردنددر عکس فوق‌دختر خردسالی درحال تقدیم یکدسته گل زیبا به‌شاهنشاه دیده میشود .

نخستین گزارش خبرنگارما از پاریس

بازدید غیررسمی شاهنشاه از پاریس

شاهنشاه فرمودند پاریس تنها پایتختی است که میتوانم درآنجا استراحت کنم . من برای دیدار دوستان قدیم به پاریس آمده ام ـ شاهنشاه تلگراف تسلیتی به مناسبت مرك دالس به آیزنهاور مخابره کردند

آقای محمد رضا عسکری خبرنگار اطلاعات درپاریس گزارش زیررادرباره سفر اعلیحضرت همایونی فرستاده است .

شاهنشاه درساعت دو بعداز ظهر روز شنبه بوقت محلی از هلند وارد پاریس شدند . بر فراز هواپیمای اختصاصی پرچم سه رنك ایران ـ پرچم دربار سلطنتی و در وسط‌پرچم فرانسه در اهتزاز بود.

در فرودگاه آقای انتظام سفیر کبیر شاهنشاهی ، آقای دکتر رعدی‌رئیس هیئت نمایندگی ایران در یونسکو ـ آقای تفضلی سرپرست کل‌دانشجویان ایران و بازرس مخصوص شاهنشاه در اروپا، اعضاء سفارت ایران ـ متصدی تشریفات وزارت امور خارجه فرانسه و عده‌ئی از دوستان فرانسوی شاهنشاه و هم روزنامه‌نگاران‌فرانسوی و ایرانیان مقیم پاریس گرد آمده بودند .

هنگامی که هواپیمای اختصاصی‌در فرودگاه بورژه نشست آقای نگر که

بقیه درصفحه بیست‌ویکم

شوروی کمك‌خودرا به‌مصر دوبرابر میکند

باوجود اقدامات ضدکمونیستی عبدالناصر ، شوروی پیشنهادکرد مرحله اول و دوم سد اسوان را باهم ودرظرف شش‌سال بسازد ـ ماشین‌آلات تحویلی به مصر دوبرابر خواهدشد و عده بیشتری ازمصریها تعلیم خواهند گرفت ـ بانك بین‌المللی نیز برای توسعه‌کانال سوئز وانجام «طرح‌ناصر» سرمایه‌گذاری خواهد کرد

قاهره ـ آسوشیتدپرس ـ روزنامه الاخبار مینویسددولت‌شوروی‌پیشنهاد کرده است که دو مرحله سد اسوان را یکجا بسازد .

در پیشنهادی که اخیرا از طرف شوروی داده شده بجای ۱۰ سال حاضر شده‌اند درمدت ۶ سال کار ساختمان دو مرحله سد مزبور را بپایان برسانند .

روزنامه مزبور مینویسد شورویها اعلام داشته‌اند که مقدار لوازم و ماشین آلات لازم برای ساختن سد رادوبرابر خواهندکرد وعده زیادی از مصریها را برای کارکردن در سد مزبور تعلیم خواهند داد .

دولت‌شوروی ابتدا در حدود ۱۰۰ میلیون دلار وام برای ساختن مرحله اول سد اسوان بمصر داد، گفته میشود که قسمت اول سد در مدت چهار سال تمام میشود .

هزینه تمام سد بالغ بر ۱۳۰۰

بقیه در صفحه چهارم

روز استقلال افغانستان

دیروز مصادف باروزاستقلال افغانستان کشور دوست و برادر ایران بود کشور افغانستان اکنون در سلطنت اعلیحضرت محمد ظاهر شاه با سرعت رو به تکامل و تحول میرود وما ضمن تبریك بمناسبت چهل ویکمین سال استقلال افغانستان موفقیت و پیشرفت های روزافزون ملت برادر خودرا آرزومندیم.

هشت‌هزار نفر در انتظار دیپلم هستند

از روزشنبه امتحانات ششم متوسطه دبیرستانها باشرکت ۸۰۰۰نفر شروع میشود ـ عصر دیروز نظار امتحانات درفرهنك استان اجتماع کردند

از صبح روز شنبه امتحانات کلاس های ششم متوسطه دبیرستانهاشروع میشود سئوالات امتحانی تهیه شده و یکساعت قبل از امتحانات اوراق سئوال‌که‌درپاکات مخصوص لاك‌ومهر شده قرار دارد بدبیرستانهافرستاده خواهند شد .

۸۰۰۰ نفر

۹۵ حوزه امتحانی که دارای ششم متوسطه است در تهران وجود دارد در این حوزه ها جمعا در حدود۸۰۰۰ نفر دختر و پسر امتحان خواهند داد.

داوطلبان ریاضی بیشتر از سایر رشته ها میباشند و شرکت کنندگان در امتحانات ادبی محدود میباشند .

بطور کلی در چند سال اخیر تعداد داوطلبان ادبی کاهش فوق العاده‌ای پیدا کرده و بطور قطع از سال جدید تعداد دانش آموزان رشته ادبی کمتر از این‌هم خواهدشد .

اجتماع بازرسان

ساعت پنج بعداز ظهر دیروز کلیه بانوان و آقایان نظار وبازرسان امتحانا تدر تالار فرهنك استان اجتماع کردند .

ابتدا آقای یمین معاون فنی‌وزارت فرهنك استان خطاب به نظارامتحانات اظهارداشت که : قبلا آئین نامه و

بقیه درصفحه بیست‌ودوم

در ضیافت‌دیشب سفارت افغانستان

جالبترین منظره بحث روزنامه‌نگاران باورونین واعضای دیگر سفارت شوروی‌بود

گفتگوی تقی‌زاده با ورونین کاردار سفارت شوروی در ضیافت سفارت افغانستان توجه وکنجکاوی حضار را جلب کرد زیرا بیش‌از چند روزی نیست که تقی‌زاده در مجلس سنا نطق جالبی در اطراف حملات‌رادیو مسکو بایران نمود .

عصر دیروز بمناسبت جشن چهل و یکمین سال استقلال افغانستان مجلس جشنی درباغ بزرك اقامتگاه سفیر این کشور در تهران آقای محمد عثمان منعقد بود که در آن‌بنا بدعوت سفیر افغانستان، نخست‌وزیر، اعضای کابینه، نمایندگان مجلسین، نمایندگان سیاسی مقیم تهران و ارباب جراید و بسیاری ازرجال‌فرهنگی ومطبوعاتی شرکت داشتند .

حضور رجال و سیاستمداران‌ایرانی در جشن دیروز سفارت افغانستان نشانه دوستی و برادری خلل ناپذیر بین دو کشور بود .

آقای نخست وزیر ضمن تبریك به سفیر افغانستان اظهار امیدواری نمودند روابط صمیمانه بین دوکشور همزبان و همکیش روز بروز تحکیم گردد .

بقیه درصفحه بیست‌وسوم

وکیل مدافع قاتل عطیفه معتقد است :

سروان عطیفه دراثر نرسیدن خون فوت کرده

یکی‌از جراحان معروف‌تهران به‌سمت وکیل‌فنی قاتل‌عطیفه تعیین میشود ـ وکیل شاکیان خصوصی بخبرنگارما گفت مجازات قاتل‌مرهمی بردلهای مجروح خانواده مقتول خواهد بود

امروز آقای سیدمحمد باقرحجازی وکیل مدافع سیدحسین غروی‌قاتل مرحوم سروان عطیفه که برای جمع‌آوری مدارك لازم و تحقیقات‌در باره سوابق متهم بقم وارالك‌مسافرت کرده بود بتهران بازگشت وکیل مدافع سیدحسین بمطالعه پرونده خاتمه داده واکنون مشغول‌تحقیقات محلی است .

تحقیقات محلی

وکیل مدافع امروز بمحلی که مرحوم سروان عطیفه بقتل رسیده بودرفت و تحقیقاتی از دکانداران آنحدود بعمل آورد واز عده ای شهادتهائی گرفت .ضمنا وکیل مدافع سیدحسین‌با اطبائی که‌مرحوم عطیفه را مورد عمل جراحی قرار داده اند تماس گرفته واطلاعاتی‌از آنها پیرامون چگونگی جراحت سروان عطیفه در هنگام فوت کسب نمود .

بقیه درصفحه بیست‌ودوم

عصر دیروز:

سه‌روزنامه‌نگار برجسته افغانی وارد تهران شدند

ساعت پنج بعد از ظهردیروز سه روزنامه نگاربرجسته افغانی بنابدعوت انجمن روزنامه نگاران ایرانی برای یك بازدید دوستانه بمدت دو هفته باهواپیما وارد تهران شدند .

این هیئت مطبوعاتی که بعضویت آقایان محمد ابراهیم عباسی مدیر روزنامه انیس ،محمد شاه ارشاد مدیر روزنامه هیواد و صباح‌الدین کشتگکی کفیل روزنامه اصلاح میباشند در مدت اقامت خود در ایران از مراکز مهم صنعتی واقتصادی‌ایران وشهرستانهای آبادان ،مشهد و کرانه بحر خزر بازدید بعمل خواهند آورد .

سه نفر روزنامه نگار افغانی که دیروز بتهران‌واردشده‌اند از معروفترین شخصیت های مطبوعاتی این کشور میباشند . بقیه درصفحه بیست‌وسوم

محمد ابراهیم عباسی مدیر روزنامه انیس

صباح‌الدین کشتگکی مدیر روزنامه اصلاح

مولانا ارشاد مدیر روزنامه (وطن)

«کرسی آزاد»

ازشماره امروز درصفحه ۱۱ یك‌بررسی جالب اجتماعی‌تحت عنوان «کرسی‌آزاد» بنظر خوانندگان گرامی میرسد که هرنوع عقیده ونظر دراین باره که از طرف خوانندگان اظهار شود در آن ستون چاپ خواهد شد

بلبل سرگشته

درام ملی دره‌تابلو توسط

گروه هنر ملی

وابسته باداره‌کل هنرهای‌زیبا درجامعه باربد

۱ـ۲ آ ـ ۵۹۳۱

وزیر دفاع چین در آلبانی

به خروشچف پیوست

خروشچف میخواهد بوسیله آلبانی درخاورمیانه نفوذکند

تیرانا ـ یونایتد پرس ـ مارشال پنك‌ته هوتی وزیردفاع چین کمونیست امروز وارد آلبانی شد . خروشچف نیز مشغول بازدید از آلبانی می باشد .

اهمیت آلبانی

بلگراد ـ رویتر ـ خبر ورودوزیر دفاع چین کمونیست به آلبانی در حالی که خروشچف نخست وزیر شوروی نیز مشغول بازدید ازکشور مزبور می باشد سبب بروز شایعاتی در بلگراد شده است .

ناظرین امور معتقدند که‌این بازدید که مصادف با حضور خروشچف‌در آلبانی می باشد حکایت ازاهمیت آلبانی برای جهان کمونیست میکند.

محی الدین اف

تیرانا ـ خبر گزاری فرانسه ـ محی الدین اف عضو هیئات رئیسه کمیته مرکزی حزب کمونیست شوروی وارد آلبانی که در ۲۰ کیلو متری جنوب تیرانا قراردارد شد .

نورالدین محی الدین اف که همراه خروشچف وارد «آلبازان» شده است در تاشکند بدنیا آمده تاشکند پایتخت جمهوری مسلمان ازبکستان

بقیه در صفحه چهارم

درنتیجه‌دستوراخیر شهربانی‌درباره اتومبیلهای‌کرایه وتاکسی

رادیوی اتومبیل ارزان شد

صبح‌امروز مامورین اداره راهنمائی ورانندگی طبق‌اخطار قبلی از کار اتومبیلهای کرایه و تاکسی که رادیو داشتند جلوگیری میکردند و پس‌از برداشتن رادیوی اتومبیل رانندگان اجازه کار میدادند . بطوریکه خوانندگان محترم اطلاع

بقیه درصفحه ۲۱

شرکت بیمه به بیمه‌شدگان خانه میدهد

هرروز عده زیادی از مردم تهران برای گرفتن خانه در شرکت بیمه ثبت نام میکنند

ظرف شش روزی که‌از شروع اجرای طرح جدید بیمه عمر ودریافت سپرده برای واگذاری خانه به بیمه‌شدگان عمر میگذرد عده‌زیادی از مردم تهران بشرکت بیمه مراجعه ونام نویسی کرده‌اند شرکت بیمه بااین اشخاص قرارداد منعقد خواهد کرد وبجای پول نقد خانه ساخته شده به‌آنها خواهد داد .

خبرنگار ما که‌از جریان ثبت‌نام متقاضیان دیدن کرده وبا آقای دکتر مشرف نفیسی مدیر عامل شرکت بیمه ایران مصاحبه نموده گزارشی تهیه کرده است که‌از امروز در صفحه ۱۲بنظر خوانندگان گرامی‌میرسد

بقیه در صفحه ۱۲

قابل توجه

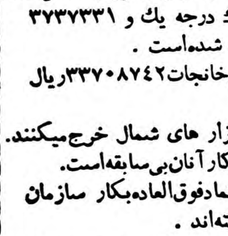

بدینوسیله توجه مصرف کنندگان محترم محصولات

جهان‌چیت

را باین نکته جلب‌مینمایدکه انواع چیت وکودری‌محصول

جهان‌چیت

که برنك ثابت و مرغوبیت معروف‌است دارای

عرض ۹۰سانت‌میباشد.

باتحویل‌که اخیرا در

تهران جرنال هفتگی

صورت گرفته ، این مجله‌هم بصورت یك نشریه سرگرم کننده درآمده هم در ضمن وسیله خوبی برای تکمیل معلومات دانشجویان و کسانی است که زبان انگلیسی می‌آموزند .

هرهفته صبح شنبه

تهران جرنال هفتگی

با مطالب جالب بزبان انگلیسی

آقایان مالکین محترم اراضی و مستغلات غیر اجاری .

بیست وپنج روز بیشتر به‌آخرین مهلت تسلیم اظهارنامه وپرداخت مالیات سال‌گذشته باقی نیست از این فرصت استفاده فرموده به شعبات بانکها وادارات مالیات براراضی و مستغلات مراجعه ودر پرداخت مالیات سال ۱۳۳۷وهمچنین مالیات‌سال‌جاری اقدام‌فرمائید

آ ـ ۶۶۳۰

دوکورس تاکسی

ازما بشما نصیحت ... اگر روزی خواستید برای کاری‌که ضرورت ندارد با تاکسی‌بجائی بروید و برگردید ، نروید، وباسه‌تومانی که باید بتاکسی میدادید ، یك‌بلیط اعانه ملی بخرید ... اگر صد هزارتومان ـ پنجاه هزارتومان ـ ده‌هزار تومان و یاهیچ‌جائزه دیگر هم نبرید ، باز ارزش کارهای خیری‌که باسه‌تومان شما انجام میشود بمراتب بیش‌از آنست که آنرا بتاکسی میدادید .

آ ـ ۷۰۴۲ «بنگاه بخت‌آزمائی ملی»

درماه اردیبهشت حدود یکصدمیلیون ریال سازمان چای درشمال به‌کشاورزان چای و کارخانه‌داران پرداخت نموده وچك‌های مربوطه مانند پول رایج درجریان است

در تعقیب خبر قبلی خبرنگارما درمورد خرید برك سبز چای واقدامات سازمان چای وزارت گمرکات وانحصارات اطلاع‌میدهد دریك ماهه اردیبهشت مجموعا ۵۱۳۹۰۰کیلو برك درجه یك و ۳۷۳۷۳۳۱ کیلوبرك‌سبزدرجه‌دو وسیله سازمان چای ازکشاورزان چایکارنه خریداری شده‌است .

مجموع قیمت پرداختی برای برك سبز چای ۶۹۴۲۱۳۷۹ ریال واجرت کارخانجات۳۳۷۰۸۷۴۲ریال پرداخت گردیده .

کشاورزان چایکار چکهای دریافتی ازسازمان را مانند پول‌رایج‌دربازار های شمال خرج‌میکنند.

اعتماد بدستگاه سازمان‌چای‌وزارت گمرکات‌وانحصارات‌بی‌نظیر وعلاقه مردم‌به کار آنان‌بی‌سابقه‌است.

عده‌ای ازکشاورزان چایکار هم که‌احتیاج فوری به‌پول ندارند بعلت اعتمادفوق‌العاده‌بکار سازمان چکهای خودرا از کارخانجاتیکه بااین سازمان طرف معامله هستند نگرفته‌اند .

سی‌دستگاه کامیون‌مجهزباتریلروزارت گمرکات وانحصارات ازروز بیستم اردیبهشت مشغول حمل چای های خشك که‌درشمال آماده شده‌است به‌تهران میباشد . آ ـ ۷۲۵۴

جریان روز

استقلال افغانستان

دیروز مصادف با جشن استقلال افغانستان کشور دوست و همسایه و هم کیش ایران بود ایران وافغانستان بواسطه روابط خلل ناپذیر از قرن های متمادی تاکنون درغم وشادی یکدیگر سهیم و شریك بودند وچرا نباشند دو ملتیکه از حیث نژاد و زبان و فرهنك و کیش و آئین باهم یکی هستندطبعادرغم وشادی‌یکدیگر هم شرکت دارند .

آری نخستین عهدنامه‌ای که پس از استقلال افغانستان میان دوکشور منعقد شد بااین آیه کریمه شروع گردید «فاعتصموابحبل‌الله جمیعاولا تفرقوا » یعنی ای برادران مسلمان برشته خلل ناپذیر اسلام متمسك باشید وازیکدیگر جدا نشوید .پس علاوه بر ارتباط نژادی و زبانی و همسایگی ایران و افغانستان‌بوسیله رشته های آسمانی هم بیکدیگر پیوسته‌اند و کدام رشته‌ای محکمتر ازرشته دیانت‌که‌هر دو ملت دارای یك کتاب‌وآئین‌یکتا پرستی‌میباشند. از همانموقع که‌نور اسلام درخاور میانه تابیدن‌گرفت ایران وافغانستان هردو ازاین آئین‌مقدس حسن‌استقبال کردند و بیش از سیزده‌قرن است‌که برادران ایرانی و افغانی در سایه تعالیم اسلامی دست برادری بهم داده‌اند .

زبان وادبیات فارسی که میان ایرانیان و ملت افغانستان وجه مشترك دارد رشته‌ناگسستنی دیگری است‌که مارا بهم مربوط میسازد . هنگامی از شهر غزنین زبان‌وادبیات فارسی بر سراسر ملل شرق‌استیلای معنوی داشته و تا پشت دروازه‌چین نفوذ و رخنه کرده بود .

زمانی در قاره وسیع هند زبان‌رسمی وعلمی میلیونها نفوس بشمارمیرفت فرهنك و تمدن آریائی که در پرتو تعلیمات اسلامی رنك تازه‌ای بخود گرفته و پایه گزارنهضت (رنسانس) بزرك علمی غرب میباشد از ایران وافغانستان سر چشمه گرفته‌است وهردو کشور و هردو ملت در پایه گزاری این نهضت‌بزرك سهم‌بسزائی دارند .

تصادفات روزگار چندی ایران و افغانستان را گرفتار پیش آمدهائی کرد . هردوملت دچار محظورات و مشکلاتی گشتند که همه ما از آن باخبریم ولی خدا را شکر که‌روزگار تیره سپری گشت ایران وافغانستان هردو بپاخاستند . حقوق حقه از دست رفته خودرا بدست آوردند وهمانطورکه ازدوملت‌بانبوغ‌بااستعداد انتظار میرفت در ملت کوتاهی‌بمقدار زیادی جبران مافات نمودند چنانچه امروز در ظل توجهات دو پادشاه دل آگاه خود مقام شایسته‌ای را در میان ملل و دول عالم احرازنموده‌اند وهردو ملت رشید ایران و افغان بمقامی‌رسیده‌اندکه‌ازعوامل‌موثرصلح خاور میانه بلکه صلح جهانی محسوب میشوند . درهردو کشور نعمت‌امنیت وآسایش بنحو مطلوب برقراراست. در هردوکشور جنب و جوش عمران واصلاحات‌بطورمحسوس‌درجریان‌است ونتایج عالی آن بالطبع عاید هردو کشور خواهد شد . چون ایران مترقی آباد بهمان اندازه در رفاه حال مردم افغانستان موثر است‌که افغانستان مستقل و آباد در بهبود وضع مردم ایران اثرات سودمند می بخشد .

از آنرو امید و انتظار ما آن است که هردو کشور همجوار و دو ملت مسلمان و برادر و هم کیش وهمسایه از نظر حفظ مصالح خصوصی و عمومی بیش از پیش در راه‌اشتراك مساعی وتحکیم‌مبانی دوستی‌مجاهدت نمایند تا مانند ایام گذشته فرهنك وتمدنی راکه از مواریث نیاکان با افتخار آنهابوده درسراسر خاور ـ میانه بسط و توسعه دهند .
شامخی که در میان ملل عالم لایق احراز آن هستند بالاستحقاق نایل
موقعیت مهم جغرافیائی ایران و افغانستان رشد و نبوغ دو ملت‌پاك نژاد ووسایل‌و مقتضیات‌مناسب‌عصر حاضر و موجبات بسیاری دیگر این آرزوی امید بخش را نوید میدهد وخوشبختانه کوچکترین‌مانعی‌درانجام این منظور مقدس یعنی همکاری و وحدت کامل ایران و افغانستان بنظر نمیرسد و بطور قطع هیچ‌چیز نمیتواند این سیر طبیعی تاریخ یعنی اتحاد ایران و افغانستان‌را جلوگیری کند .

اینك عید سعید استقلال افغانستان راصمیمانه تبریك‌میگوئیم وامیدواریم در ظل‌توجهات‌اعلیحضرت محمدظاهر شاه برادران افغانی ما به ترقیات بیشتری نایل آیند و در نتیجه‌مساعی سران لایق و دور اندیش دو کشور برای تحکیم مبانی‌دوستی و همکاری جدی که بنفع و صلاح‌هردو ملت است قدم های جدی تر وتازه تری برداشته شود در ضمن به‌همکاران عزیز خودیعنی روزنامه نگاران‌افغانی که‌دیروز به تهران وارد شده‌اند ودر واقع پیشاهنك و طلیعة الجیش تحکیم روابط معنوی ایران و افغان میباشند صمیمانه خیر مقدم‌میگوئیم وامیدواریم ایام اقامت این‌مهمانان گرامی بخوبی و خوشی بگذرد و احساسات برادرانه ملت ایران را بعنوان ارمغان این سفر به برادران افغانی ابلاغ نمایند .

وحدت تدریجی

فعالیت هائی که برای بهبودروابط عراق وجمهوری متحده عربی صورت می گیرد ، حاکی از یك تغییرعمیق در جریانات درونی دنیای عرب‌است بنظر می رسد که پان عربیسم‌رهبران عربی رنك بیشتری از واقعیت بخود می گیرد .

تاکنون موج وحدت عرب که از قاهره هدایت می شد از فلسفه بیسمارکی پیروی می کرد . همانطور که بیسمارك وحدت آلمانها را با خون وآهن می خواست تامین کند، پان عربیستها نیز می کوشیدند به قهر وغلبه یکایك پایتخت های عربی را بگشایند ویك دولت واحد تشکیل دهند .

ولی اگر بیسمارك توپهای کروپ رادر اختیار داشت ، رهبران پان عربیسم از امواج بلند و دور رس رادیوهای قاهره سلاحی موثر تر نمی شناختند . مامورین سیاسی و فرهنگی مصری در موارد متعدد کوشیدند کار این دستگاه تبلیغاتی موثررا تکمیل کنند . میزان‌مساعی آنهارا از روی تعداد وابستگان مصری که‌ازپایتخت های عربی‌اخراج شدند می توان اندازه گرفت .

ولی هیچیك ازاین مساعی به نتیجه نرسید . فلسفه عمل پان‌عربیسم در اساس خود خطه بود . اگر پان ژرمانیسم زور رابه عنوان وسیله‌اصلی انتخاب کرده بود پشتوانه واقعی ونیرومندی مانند ارتش پروس داشت . ولی برای پان عربیسم زور یك عامل منفی را تشکیل میداد.

علاوه براین در طول سالها حتی ازاثر امواج رادیوئی نیز کاسته شد . حوادث اردن و بعد عراق نشان داد که دیگر نمی توان با رادیو کشور هارا گرفت و حکومت هارا سرنگون کرد .

بتدریج دامنه مشکلات حتی به داخل مرز های مرکز هدایت کننده پان عربیسم کشیده شد . تاوقتی مصر تنها بود وسائل آگاهی و توانائی حل مشکلات خودرا کموبیش داشت .

ولی وقتی سوریه نیز به مصر افزوده شد وبار مشکلات سیاسی واجتماعی آن‌بردوش‌مامورین مصری افتاد ، وضع تغییر کرد . مردم‌مصر اگر هم گاهی ناراضی می شدند عیب کار رااز چشم خود میدیدند. ولی سوریها انتظار داشتند باالحاق بجمهوری متحده عربی یکباره بهمه هدفهای خود برسند . برای آنها هر اشکال کوچکی هم مایه غرولند های زیادی بود .

اتحاد با سوریه که برای مصریها درآغاز پیشرفتی محسوب می شد به زودی عبدالناصر رادر موقعیت‌تدافعی قرار داد ، اوناگزیر شد در رتبه اول برای حفظ مواضع خود بکوشد.

زیرا هر شکستی در سوریه تمام موقعیت اورا در معرض خطر می گذاشت . قسمت مهمی از مناقشه عراق وجمهوری متحده عربی از هنگامی شروع شد که کمونیست های سوریه وعراق متحدا در پی برهم زدن جمهوری متحده عربی برآمدند .

در مبارزه سخت و آشتی ناپذیری که عبدالناصر بر ضد عراق شروع کرد شکست او ـ لااقل تاکنون ـ کامل بوده است . پایداری قاسم در برابر کمونیست هامهمترین اسلحه دستگاه تبلیغاتی قاهره را بی‌اثر ساخت وازاین پس ادامه دشمنی بانخست وزیر عراق مطلقا فاقد زمینه ایدئولوژیك خواهدبود.

ضمنا ازآنجا که عراقی هاتوانسته اند موجودیت مستقل خودرا تثبیت وازآن دفاع کنند ، برای رهبران ناسیونالیسم عرب راهی جز تغییر تاکتیك نمی ماند .

پیشرفت ، پان عربیسم در سراسر مرز های جمهوری متحده عربی متوقف شده است . هر روزمدعیان تازه‌ای برای رهبری ناسیونالیسم عرب پیدا می شوند . حتی ملك حسین آنقدر وضع خودرا مطمئن می بیند که عبدالناصر را صریحا به مبارزه می طلبد .

در برابر چنین وضعی قاهره جز آنکه روشها و شعار های خود را تغییر دهد چه راهی دارد ؟ اکنون زمان آنست که بجای اتحاد از همکاری سخن بگویند و بعوض نیروی منهدم کننده ناسیونالیسم عرب از احساسات مشترك مردم کشور های عربی دم بزنند .

اگر این فقط یك تغییر تاکتیکی نباشد و رهبران پان عربیسم بجای شدت عمل و عجله به روش تدریجی متوسل شوند ، اعراب سرانجام خودرا متحد خواهند دید .

راه زندگی

کودکستان ودبستان راه زندگی تا۲۲خرداد برای‌سال‌تحصیلی‌آینده نام نویسی میکند .
دانش‌آموزان فعلی‌هم مشمول‌مقررات بالا میباشند ساعات اسم نویسی همه‌روزه ازساعت ۸الی ۱۹.
آدرس ازخیابان شمیران کوی مشایخی ازخیابان حقوقی کوی غفاری ازخیابان آمل کوی ادیب .
صاحب‌امتیاز ومدیردکتر آذراحمدیه (دکتر تعلیم و تربیت)

سخن

مجله‌ادبیات ودانش‌وهنرامروز
شماره دوم ـ دوره دهم
منتشر شد
آ ـ ۷۲۱۲

مراجعت
دکتر سلیمان آزما (جراح) از آمریکا مراجعت کرد مطب عصر از۵تا۸ بعداز ظهر چهارراه پهلوی‌ـ روبروی کافه شهرداری‌تلفن۴۷۰۴۵
آ ـ ۵۷۹۵ ۱ـ۳

سیاه سرفه
درمدت کوتاه معالجه میشود دکتر گلبان‌ـ متخصص امراض اطفال چهار راه عزیز خان‌ـ خیابان جامی تلفن ۴۷۲۲۰ پذیرائی بعداز ظهر ها
آ ـ ۴۰۸۳ ۱ـ۵

چون روز شنبه هشتم خردادماه مصادف باشب چهلمین روز درگذشت بانو **فاطمه ملکی** می‌باشد لذا ازعموم فامیل وسروران گرامی تقاضا میشود ازساعت ۵الی ۷بعدازظهر درامامزاده عبدالله مقبره دکتر شریف تشریف فرما ودر مجلس سوگواری شرکت فرموده بازماندگان آنمرحومه را سپاسگزار فرمایند .**شکرالله ملکی ـمحمدرضا ملکی ـ حسینعلی بیگدلی ـاحمد صمیمی ـمحمد صمیمی ـجعفر صمیمی ـعلی رفتنی ـمنصور حنانی**
آ ـ ۵۹۱۳

بدینوسیله باطلاع آشنایان وفامیل میرساند که چون روز جمعه هفتم خردادماه مصادف باشب هفت درگذشت جوان ناکام **دوشیزه پروانه آراسته** خواهر عزیزم می‌باشد مجلس یادبودی برسر مزار آنمرحومه در ابن‌بابویه برقراراست
آ ـ ۵۸۴۹ **پروین فرهمند**

بمناسبت تصادف روز شنبه ۸ر۳ر۳۸ باشب هفت وفات شادروان مرحوم **حسن هاشمیان** مجلس یادبودی درسرمزار آنمرحوم واقع‌در ابن‌بابویه از ساعت ۵الی ۷بعداز ظهر منعقد است لذا ازاقوام ودوستان تمنی دارد باتشریف فرمائی خود روح آنمرحوم را شاد فرمایند .
آ ـ ۵۸۸۹ **عباس هاشمیان**

نظر بتصادف یکمین سال وفات حضرت آیةالله علیین آرامگاه آقای **حاجی سید یونس آقا اردبیلی** طاب ثراه باروز جمعه ۲۱ ذیقعده الحرام برابر باهفت خرداد ۳۸ ومجلس تذکری ازساعت ۹تاحدود ظهر درمسجد اردبیلی‌ها چاله حصار گلوبندك‌منعقدامید استحضرات‌آقایان‌علماء عظام وعموم برادران دینی از نظر تعظیم شعائر مذهبی درمجلس مزبور شرکت میفرمایند **الاحقر سید علی اصغر خوئی ـ الاحقر نورالدین شریعتمداری ـالاحقرسید عبدالکریم‌انواری الاحقر سید کاظم طباطبائی ـالاحقر سید مرتضی خلخالی حاج مجد الواعظین ـاحد وهاب‌زاده ـفضلعلی هدی عبدالهیان ـصادقی ـامیر وکیلی ـحاج محمود احدی ـ فاتح‌پور**
آ ـ ۵۸۵۷

بانهایت تاسف درگذشت مرحوم مشهدی**عبدالله امیر حسنی**رازقانی‌پدر رضا امیرحسنی‌دانش‌آموز هنك‌موتوری را به‌اطلاع اقوام وآشنایان میرساند مجلس ختمی ازساعت ۲الی ۵ بعدازظهر جمعه ۷خرداد درجوادیه اول بیست‌متری مسجد یکتا ومجلس زنانه درمنزل محمد امیر حسینی‌کوچه آهنگران برگذار خواهد بود **حسین امیر حسنی ـمحمد امیر حسینی ـرضا امیر حسنی ـفرخنده امیر حسنی**

بمناسبت تصادف روز شنبه هشتم خردادماه باشب‌هفت مرحوم **سرگرد رضا فریدی (منتخب لشگر)** مجلس‌یادبودی ازساعت پنج الی هفت بعدازظهر درمقبره خدابنده‌لو واقع در امامزاده عبدالله برقرار خواهد بود .
آ ـ ۵۸۲۱ **خانواده فریدی**

عرض تشکر

بدینوسیله‌ازبرادرعزیزم آقای‌حسین آقامهدی(فخار)وخانواده‌محترم‌ایشان که‌درآثر حادثه جانگداز شهادت برادرناکامم منصور فلك‌نازی اظهار همدردی و بذل تفقد فرمودند بی‌نهایت سپاسگزار سلامت و سعادت آن جناب و بستگان محترمش رااز‌درگاه ایزد متعال خواهانم .
محمدعلی فلك‌نازی خلبان ارتش

بدین‌وسیله ازعموم سروران محترم ساکن خیابان شهباز سه‌راه **شکوفه خیابان دلگشا خیابان صفا خیابان نصر** واقوام ودوستان‌معظم و آقایان حسین معیری وحاجی محمود شیرازی کیا وهمکاران محترم نیروی هوائی‌وبرادران عزیزچترباز و کلیه کارکنان و کارگران اتوبوسرانی خط ۸فرعی که‌درآثر حادثه جانگداز شهادت‌برادرناکامامان منصور فلك‌نازی (چترباز جانباز) درمراسم تشییع جنازه ومجالس فاتحه خوانی ختم مسجد مجد ومسجدارباب وهفتمین روز وهمچنین ازبانوان محترمه که‌درمجلس ختم‌زنانه بذل تفقد وهمدردی فرموده‌اند سپاسگزاریم ازخداوند متعال سلامت و سعادت همگی را مسئلت نموده بعلت مراجعت بمحل خدمتی وتالمات روحی از عرض سپاسگذاری حضوری طلب عفو می‌نمائیم . **محمدعلی فلك‌نازی ـاحمدفلك‌نازی**

عرض تشکر

بدین‌وسیله مراسم سپاسگذاری خودرا بحضور کلیه بانوان گرامی و آقایان محترمی که‌درمجالس سوگواری برادرم **سرگرد مهدی کسری** شرکت‌فرموده‌اند تقدیم وازساکنین محترم یوسف‌آباد بخصوص‌آقایان سبزواری وجواد عظیمی و آقای سید حسین حجت و آقایان جعفری‌ـ رحمانی‌ـ حسنی شعبانی وستوان ۲ حسینی افسر نیروی هوائی که ابراز لطف وهمدردی بیشتری فرموده‌اند بی‌نهایت سپاسگزارم .
سرهنك‌محمود کسری

یخچال برقی امکور
AMCOR
شیك‌ترین‌ـ محکم‌ترین ومناسب‌ترین‌یخچالهاموجوداست
تجارتخانه ملامد‌ـ لاله‌زار جنب‌کوچه خندان
آ ـ ۶۷۰۸ ۱ـ۳

دکتر الهیان
متخصص بیماریهای چشم
باطلاع بیماران محترم میرساند که اوقات پذیرائی ازاول خرداد ازساعت ۴تا۷ بعد از ظهر خواهدبود .در غیر این ساعات با تعیین وقت قبلی است .
خیابان‌منوچهری تلفن۳۲۱۴۱
آ ـ ۵۷۵۹

مژده بمنتظرین
چهارمین چاپ کتاب
شبهای پیشاور
ازچاپ خارج شد
ارزش ۱۲۰ ریال
ناشر
مدیر دارالکتب الاسلامیه
شیخ‌محمد آخوندی
بازار سلطانی تهران
آ ـ ۵۸۴۱

درآینده‌بسیارنزدیك
خوشه
روزنامه‌سیاسی وانتقادی منتشر میشود
دفترروزنامه‌برای استفاده‌از نظریات‌خوانندگان عزیزو وفادار «خوشه» وهمکاری دوستان صمیمی ونویسندگان گرامی ورسیدگی به درخواست‌نمایندگی‌شهرستانها ۴تا۸ بعداز ظهر همه روز بازاست .
خیابان صفی علیشاه ـ تلفن ۳۸۵۶۴
آ ـ ۵۹۰۱

دکتر ناصر زندی حقیقی
متخصص وجراح بیماریهای گوش گلو وبینی از پاریس مراجعت و کماکان السابق از ساعت ۵تا ۷بعد از ظهر از بیماران محترم پذیرائی مینماید.
نشانی خیابان سپه‌ـ چهارراه پهلوی
آ ـ ۴۸۵۳ ۱ـ۸

درمان‌قطعی سوزاك‌تازه‌وکهنه
وضعف قوای تناسلی باوسایل جدید دراسرع اوقات بامخارج کم دکتر عباس جناب‌زاده دارای گواهینامه از دانشکده طب فرانسه‌خیابان منوچهری مقابل کوچه‌دبیرستان ژاندارك

اطلاع مفید برای همه
کودکستان شایسته خرائلی درسه ماه تابستان زیرنظر بانوعشرت شریف رازی وبسرپرستی بانو مانوشاك بقوسیان باتشکیلات جدیددائر است وکودکان چهارساله تاده ساله میپذیرد .
نشانی ـخیابان شمیران بالای سه‌راه آموزشگاه
آ ـ ۶۹۸۲ ۱ـ۳

بانهایت تاثر وتاسف فوت شادروان **نصرت‌الله اسکندری (امیر نصرت)** نماینده مجلس‌شورایملی‌باطلاع عموم‌دوستان وآشنایان میرسد مجلس ترحیم آنمرحوم روز شنبه هشتم خردادماه ازساعت نه تایازده صبح درمسجد سپهسالار منعقد خواهد بود .
رضا حکمت

خانواده های اسکندری ـامیر پرویز ـدیبا ـاتحادیه ـ مجتهدی ـاعتصامی بانهایت تاسف‌وتاثر درگذشت‌شادروان **امیر نصرت اسکندری** نماینده مجلس شورایملی را باطلاع عموم بستگان ودوستان وآشنایان میرسانند .مجلس ترحیم آنمرحوم روز شنبه هشتم خردادماه ازساعت ۹تا۱۱صبح درمسجد سپهسالار منعقد خواهد بود .مجلس ترحیم زنانه روز جمعه هفتم خرداد ماه ازساعت ۵تا۷ بعدازظهردرمنزل آنمرحوم (خیابان ژاله سراب سردار) برگذارخواهدشد .

باکمال تاثر وتاسف درگذشت شادروان **نصرت‌الله اسکندری** (امیرنصرت) نماینده مجلس شوارایملی‌باستحضار عموم همشهریهای محترم‌ودوستان وآشنایان‌میرسد مجلس ترحیم آنمرحوم روز شنبه هشتم خرداد ماه‌ازساعت ۹ تا۱۱ صبح در مسجد سپهسالار منعقد خواهد بود .
حکیم الملك ـتقی‌زاده ـجم ـمامقانی ـجمال امامی ـسردار سطوت بهادری ـدکتر عمید ـدکتر اعلم‌الملك ـدکتر لقمان الملك ـجواد گنجهٔ

نمایندگان آذربایجان با قلبی مملو از تاثر وتاسف فوت مرحوم **نصرت‌الله اسکندری** (امیر نصرت) نماینده آذربایجان را باطلاع عموم همکاران وهمشهری ها ودوستان وآشنایان محترم میرسانند .مجلس ترحیم فقید سعید روز شنبه هشتم خرداد ماه ازساعت ۹تا۱۱ صبح در مسجد سپهسالار منعقد خواهد بود .
نورالدین امامی خوئی ـابوالحسن حکیمی ـدکتر سید امامی ـبزرك امیرابراهیمی ـدکترشفیع‌امین ـدکترغلامرضا عدل ـدکتر بینا ـمهندس اردبیلی ـشجاع بیات ماکو ثقةالاسلامی ـمحمددیهیم‌ـفضلعلی‌هدی ـحبیب‌پناهی‌ـدکتر دیبا ـدکترسعید حکمت ـدکتر اصلان افشار ـدکتر دادفر ساگینیان ـاحمد بهادری

بانهایت تاسف فقدان اسف انگیز شادروان **امیر نصرت اسکندری** نماینده مجلس شورایملی وعضو کمیته مرکزی حزب‌ملیون‌را باطلاع هم‌مسلکان وهمکاران‌محترم‌میرسانند‌مجلس ترحیم فقید سعید روز شنبه هشتم خرداد ماه ازساعت۹ تا۱۱ صبح درمسجد سپهسالار منعقد خواهد بود .
۱ـ۲ آ ـ ۷۰۹۶ **حسام الدین دولت آبادی**

بمناسبت فوت مرحوم **امیر نصرت اسکندری** عضوکمیته مرکزی حزب ملیون وگروه پارلمانی حزب در مجلس‌شورای ملی که‌از رجال متشخص ونیکنام بودند روز شنبه هشتم خرداد ماه‌از ۹تا۱۱صبح درمسجدسپهسالار مجلس ترحیمی تشکیل میشود ازکلیه افراد حزب ملیون خواهشمند است برای شادی روح پرفتوح آنمرحوم درمجلس ترحیم حضور بهمرسانند . **دبیر کل حزب ملیون ـدکتر کاسمی**

بدینوسیله باطلاع دوستان وآشنایان میرساند چون روز شنبه ۸ر۳ر۳۸ مصادف باروز هفتم درگذشت **بانو هما گودرزی** بانوی بزرك خاندان گودرزی وهمسر جناب‌آقای موسی گودرزی مستشار دیوانعالی کشور می‌باشد لذامجلس تذکری ازساعت ۵ تا۷ عصرروز مذکور در امامزاده عبدالله منعقد خواهد بود **موسی گودرزی ـعبدالله گودرزی ـمحمد گودرزی ـدکتر عبدالله احمدیه ـحسینعلی دارا ـمهدی پرتوی ـغلامعلی ناصری ـیدالله گودرزی ـغلامرضا امیر مختاری ـمراد گودرزی ـوهاب گودرزی ـجمشید گودرزی اسمعیل گودرزی ـیزدان گودرزی ـدکترفرامرز گودرزی منوچهر گودرزی ـفریبرز گودرزی**
آ ـ ۵۸۳۹

بانهایت تاسف وتالم درگذشت **حاج‌حسین رشتی زواره** را باطلاع‌اقوام ودوستان وآشنایان میرساند مجلس ترحیم آنمرحوم روز جمعه ۷ر۳ر۳۸ درمسجد انبار گندم از ساعت ۳الی ۶بعدازظهر برگذار میگردد . **هدایت‌الله عامری ـ حبیب‌الله عامری ـمحمود عامری ـغضنفر رفیعی‌ـمحمد حسینی‌سیامکی ـرضاحسینی‌سیامکی‌ـحسن حسینی‌سیامکی دخیل عباس حسینی سیامکی ـفخرالله عامری ـذبیح‌الله عامری ـناصر عامری ـاکرم رشتی ـجلیل رشتی‌ـخلیل رشتی**
آ ـ ۵۸۴۵
مصیبت وارده‌را ببازماندگان آنمرحوم تسلیت‌میدهیم

خانواده های **اردشیر رکنی ـجهانسوز ـجهانسوزی ـ جهانبانی ـصابرابراهیمی ـفرازمند ـسیار غیاثوند ـپرتوی بهار ـبزرگمهر ـشریفی ـعون جزایری‌ـ مدی ـعامری محجوبی** بدینوسیله درگذشت مخدره محترمه بانو **صدیق الملوك اردشیر رکنی** راباطلاع‌دوستان وآشنایان میرسانند. بنابوصیت آنمرحومه هزینه مجلس ختم مردانه بمصارف خیریه میرسد ومجلس تذکر زنانه ساعت ۵ تا۸ بعداز ظهر روز جمعه ۷خرداد ماه جاری درمنزل آنمرحومه واقع درچهار راه نواب خیابان بوستان سعدی شرقی منعقد است

خانواده های **قائمی‌تهرانی ـحاجی‌طرخانی ـحسین‌دوست حسینی** بانهایت تاسف وتالم فوت مرحوم **سید احمدحسینی** کارمند شرکت سهامی تلفن را باطلاع عموم خویشاوندان ودوستان وهمکاران گرامی میرسانند مجلس ختم مردانه‌آن مرحوم روز جمعه ۷ر۳ر۳۸ ازساعت ۸الی ۱۱ صبح در مسجد بزرك قنات‌آباد منعقد می‌باشد مجلس ختم زنانه‌در همان روز بعداز ظهر درمنزل ایشان‌برپا است .
اسمعیل قائمی تهرانی ـحاج‌آقارضا حاجی طرخانی ـحاج مصطفی قائمی تهرانی حاج کاظم حاجی طرخانی ـحاج‌جواد قائمی تهرانی ـحاجی علی حاجی‌طرخانی ـعلی‌قائمی‌تهرانی سرهنك شمس‌الدین قائمی تهرانی ـتقی‌حاجی‌طرخانی دکتر ابراهیم قائمی تهرانی ـامیر حسین قائمی تهرانی ـ سید علی حسینی ـسید حسین حسینی
مصیبت وارده‌رابه‌بازماندگان‌آنمرحوم تسلیت‌میدهیم

بمناسبت تصادف روز جمعه هفتم خردادماه بایکمین سال وفات شادروان **حسن بهروز** مجلس تذکری ازساعت ۵ونیم بعدازظهر درمنزل آنمرحوم واقع در تجریش خیابان پهلوی ایستگاه بهروز منعقد است ازاقوام ودوستان تمنی دارد با تشریف فرمائی خود روح آنمرحوم را شاد فرمایند
ملکه بهروز ـمهین شهیر خراسانی ـمهندس هوشنك بهروز ـمهندس ایرج بهروز ـشهدخت بهروز ـحسینعلی شهیر خراسانی ـوجیه‌الله شهیر خراسانی‌ـ سودابه‌بهروز فرنگیس بهروز
آ ـ ۵۸۱۱

خانواده های **ایلخانی ـصلاحی ـرضائی ـخداوردیان ـ سلطانمرادی ـسیف‌الهی ـکمالخانی ـمستوفی‌زاده** باکمال تاسف درگذشت مرحومه **بانو ایلخانی** همسر علی شیر ایلخانی والده آقایان عباس ومحمد وحسن ایلخانی راباطلاع فامیل ودوستان میرسانند مجلس ترحیم آنمرحومه درروز جمعه ۷ر۳ر۳۸ ازساعت ۳الی ۶ بعدازظهر درمسجد ارباب محمد تقی واقع درخیابان دلگشا ایستگاه کلانتری ومجلس زنانه‌در همانروز درمنزل شخصی واقع درخیابان جابری کوچه اشتری برگذار خواهد شد
علی‌شیر ایلخانی ـتقی ایلخانی ـحاجی حبیب‌الله میرآبادی علی‌اکبر معمار ـحبیب‌الله صلاحی ـوجیه‌الله صابری ـ محمد ایلخانی ـعباس ایلخانی ـحسن ایلخانی ـحسین ایلخانی ـحاجی غلامعلی ایلخانی ـفتح‌الله ایلخانی‌ـذبیح‌الله ایلخانی ـعلی‌اصغر ایلخانی ـحاجی عباس مرادخانی ـ غلامعلی سهامی ـقاسم ایلخانی ـحسن عنقا ـغلامرضا صلاحی ـخلیل صلاحی‌ـ علی ایلخانی ـحاج‌حسین ایلخانی حاجی اسمعیل رضائی ـحاج محسن ایلخانی ـعبدالمناف ایلخانی
آ ـ ۵۸۹۱
مصیبت وارده‌را به‌بازماندگان آنمرحومه تسلیت‌میدهیم

بمناسبت چهلمین روز درگذشت دوشیزه ناکام **پروین شیخ جوادی** روز جمعه هفتم خردادماه ازساعت چهار الی هفت بعداز ظهر مجلس تذکری درمنزل شخصی واقع در دروس شمیران خیابان هدایت کوی یلدا منزل حاجی‌عبدالله شیخ جوادی برگزار خواهد شد .
آ ـ ۵۷۴۹ ۱ـ۲

بقیه آگهیهای ترحیم وتسلیت درصفحه ۲۱

بیش از سه هزار تن جنازه دالس را مشایعت کردند

سه رئیس دولت و ۱۵ وزیر خارجه درمراسم باشکوه بخاک سپردن دالس شرکت کردند ـ آمریکا بعداز روزولت چنین مراسمی بخود ندیده بود

واشنگتن ـ خبرگزاری فرانسه ـ مراسم تشییع جنازه دالس دیشب طی مراسم باشکوهی از کلیسای ملی واشنگتن انجام شد . بیش از سه هزارنفر ازجمله سه رئیس دولت و ۱۵ وزیر خارجه دراین مراسم شرکت داشتند .

درساعت ۱۸ مادام دالس واعضاء خانواده وزیرامور خارجه فقیدامریکا وارد کلیسا شدند وبلافاصله مراسم مذهبی درتالار بزرك کلیسا آغازشد واین مراسم مدت یکساعت ونیم طول کشید .

بنا بخواهش بانودالس درطی این مراسم ازایراد هرگونه سخنرانی دروصف وزیرامورخارجه فقیدامریکا خود داری شد وفقط درپایان مراسم مذهبی کشیش مختصری بدوران خدمات گذشته وزیر امورخارجه سابق امریکا اشاره کرد .

روی دوش

سپس جنازه روی دوش بخارج کلیسا حمل شد وبرروی عرابه‌ای که بااسب کشیده میشد قرارداده شد . روی جنازه یك پرچم بزرك امریکا کشیده شده بود . آنگاه در حالیکه عرابه حامل جنازه در پیشاپیش حرکت میکرد جمعیت بسوی گورستان ارلینگتن بحرکت درآمد. عبور ازخیابان های شهر مدت دوساعت طول کشید .

اتومبیل رئیس جمهوری امریکا وریچارد نیکسون پشت جنازه حرکت میکرد وپس از آن ۲۰ اتومبیل هیئت های نمایندگی خارجی ازروی ترتیب حروف الفباء حرکت میکردند. صف مشایعین که بیش از دوکیلو متربود چنددقیقه درجلودر ورودی گورستان متوقف شد. دراینجا جنازه باردیگر روی دوش به قبرستان حمل گردید تااینجاکه مراسم کاملا جنبه مذهبی وغیرنظامی داشت جنبه رسمی ونظامی بخود گرفت .

پسر خدابه نبرد میرود

دسته موزیك نظامی بنواختن سرود «پسرخدا بنبرد میرود» پرداخت و کسانی که احتمالا زیرنعش رامیگرفتند در دو طرف گورستان صف کشیده بودند وجنازه از میان صفوف باآرامی بسوی محلی که باید بخاك سپرده شود آورده میشد .

در پیشاپیش جنازه پرچم ایالات متحده بوسیله یك گارداحترام حرکت داده میشد .

پس از آن خانم دالس و فامیل وزیر خارجه متوفی ـ پرزیدنت آیزنهاور ـ نیکسن در اطراف قبر قرار گرفتند ومراسم ساده مذهبی به خاك سپردن جنازه انجام شد .

صدای غرش ۱۹ گلوله توپ بگوش رسید ومراسم سلام نظامی انجام شد. سه رگبار نیز بوسیله تفنگ شلیك گردید .

صدای نی تنها

هیجان انگیز ترین لحظه در مراسم بخاك سپردن جنازه دالس صدای یك نی تنها بودکه پس از گذاشتن جنازه درخاك درمیان سکوت مطلق برخاست صدای نی در فضا می‌پیچید و در آرامگاه بسیاری از قهرمانان ملت که در اینجا خفته بودند پخش میشد .

سپس اسکورت نظامی جنازه پرچم ایالات متحده را که تابوت در آن پیچیده شده بود تسلیم خانم دالس نمود .

بانو دالس این پرچم رابعنوان یادگار حفظ خواهد کرد .

رئیس جمهور آمریکا وبانو بسوی در خروجی گورستان رفتند آیزنهاور به بانو دالس باردیگر تسلیت گفت. بانو آیزنهاور صورت خانم دالس را بوسید وسپس خانم دالس نیز از بیمارستان خارج شد .

پس از مرك روزولت امریکا هرگز شاهد چنین مراسمی نبوده است .

شخصیت های خارجی

واشنگتن ـ یونایتدپرس ـ در مراسم تشییع جنازه جان فاستر دالس که دیروز برگزارشد علاوه برپرزیدنت آیزنهاور این شخصیت های برجسته خارجی نیز شرکت داشتند :

اعلیحضرت بودوئن پادشاه بلژیك ـ کنراد آدنائر صدراعظم آلمان غربی ـ رابرت منزلیس نخست وزیر کانادا ـ مادام چیناکای چك همسر مارشال جیانکای چك رئیس جمهوری چین ملی ـ هامرشولد دبیر کل سازمان ملل متحد ـ هنری اسپاك دبیرکل سازمان اتلانتیك شمالی ـ اندره گرومیکو وزیر خارجه شوروی ـ سلوین لوید وزیر خارجه انگلستان ـ موریس دوکوودومورویل وزیر خارجه فرانسه ـ فوجیاما وزیر خارجه ژاپن ـ گیوسپ پلا وزیرخارجه ایتالیا ـ فن برنتانو وزیر خارجه آلمان غربی ـ فاتین زورلووزیر خارجه ترکیه ـ پیروبتی وزیر خارجه بلژیك ـ فیگل وزیر خارجه اطریش ـ لونس وزیر خارجه هلند ـ هوانك وزیر خارجه چین ملی ـ چووزیرخارجه کره جنوبی ـ کردك وزیر خارجه دانمارك ـ اندراد وزیر خارجه بولیوی ـ باته زول وزیر خارجه جمهوری دومینکان ـ فلینك وزیر خارجه کانادا و وگارا وزیر خارجه شیلی .

راه دالس

واشنگتن ـ یونایتدپرس ـ فاتین زورلو وزیر خارجه ترکیه پس از شرکت در مراسم تشییع جنازه دالس گفت من از طرف دولت وملت ترکیه برای شرکت در مراسم تشییع جنازه جان فاستر دالس به آمریکا آمده‌ام.

وزیر خارجه ترکیه گفت ملت ترکیه مصمم است راهی را که دالس معین کرد تعقیب نماید .

پسران دالس

دراین عکس پسران دالس ،آوری و واتسون دیده می شوند آوری (نفرسمت چپ) کشیش است و دوبرادر درآخرین لحظات مرك پدرشان بربالین او حضور داشتند .

برای ۹ افسر عراقی تقاضای اعدام شد

دادستان نظامی افسران مزبور را متهم به شرکت درکودتای موصل کرد

بغداد ـ رویتر ـ دیروز دادستان نظامی عراق تقاضای مجازات اعدام برای ۹ افسر عراقی نمود . این عده متهم میباشند که در انقلاب عقیم موصل دست داشته اند متهمین منکر ارتکاب بزه شدند تا کنون ۲۸ افسر ارتش و ۱۴ افسرهواپیمائی بهمین اتهام محاکمه گردیده اند. افسران هواپیمائی پس از محاکمه تیرباران شدند واکنون ۱۲ افسر ارتش منتظر تائید احکام صادره از طرف عبدالکریم قاسم میباشند .

۱۵ افسر هم که محکوم به حبس ابد شده اند زندانی هستند .

مباحثه احزاب

در عین اینکه بین احزاب مختلف درباره قانونی کردن فعالیت های حزبی مباحثه جریان دارد ، عبدالکریم قاسم نخست‌وزیر در هرجا حرکت میکند مورد استقبال مردم قرار میگیرد .قاسم چندی پیش اعلام کرد که بافعالیت های حزبی موافق نیست وهر کس بر خلاف این نظر رفتار کند خائن بجمهوری محسوب خواهد شد .

روزنامه الاهالی متن تفسیری را که اخیرا از رادیو بغداد در باره امتیازیکه رژیم انقلابی به کمونیست ها داده منتشر کر د.

این تفسیر از طرف روزنامه های وابسته به کمونیستها مورد انتقاد شدید قرار گرفته وآنرا توطئه‌ای علیه اصول انقلاب ۱۴ ژوئیه و مخالف با سیاست عبدالکریم قاسم قلمداد نموده اند .

خودرا عراقی میداند

بغداد ـ آسوشیتدپرس ـ یك دیپلمات انگلیسی گفت همسرانگلیسی ستوان کامل اسمعیل افسر ارتش عراق که باتهام شرکت در انقلاب موصل بحبس ابد محکوم گردیدقصد دارد در عراق نزد خانواده شوهرش بماند.

نماینده سفارت انگلیس که بموصل رفت و بازن مزبور ملاقات کرد گفت که حال زن انگلیسی کاملا خوب می باشد و حاضر نشده است به انگلستان مراجعت کند .

زن مزبور تبعه عراق شده و خود را عراقی میداند .

شوروی درکنگره نفت شرکت نمیکند

مسکو ـ رویتر ـ کمیته ملی نفت شوروی اعلام کرد که در کنگره بین‌المللی نفت نیویورك که هفته آینده تشکیل میشود شرکت نخواهد کرد زیرا از طرف وزارت خارجه امریکا روش تبعیض‌آمیزی نسبت به کمیته ملی نفت شوروی پیش گرفته شده است.

خبرگزاری تاس میگوید که کمیته دعوت کنگره راکه در ماه فوریه بعمل آمد رد کرده زیرا نسبت به دانشمندان شوروی اقدامات تبعیض آمیزی از طرف وزارتخارجه امریکاصورت گرفت . کنگره روز ۳۰ مه در نیویورك تشکیل میشود .

کشتی پلاستیکی

لندن ـ آسوشیتد پرس ـ دیروز شوروی یك کشتی پلاستیکی بآب انداخت

رادیو مسکو گفت این کشتی مانند کشتیهائیکه از فلز ساخته میشوند محکم است ولی وزن آن یك سوم کشتیهای همنوع خودمیباشد.

جزئیات ساختمان این کشتی که دارای موتور دیزل میباشد ودربندر یك رودخانه واقع درجنوب مسکو به آب انداخته شده معلوم نگردیده است .

طاسی علاج ندارد

لندن ـ رویتر ـ دکتر ویلیام طی مقاله ای که در مجله (پزشك خانوادگی)

نوشته مدعی است کسانی که زودتر ازسن معین دچار طاسی وکم موئی شوند راه علاجی ندارند .پزشك مزبور

می‌نویسد ریزش مو یك امر طبیعی واجتناب ناپذیر است ودر حال حاضر هیچ وسیله‌ای برای جلوگیری از اینکار وجود ندارد .بعضی‌ها معتقدند که تراشیدن موی سر شاید تاثیر داشته باشد ولی تجربه ثابت کرده که تراشیدن تاثیری در رشد مو ندارد

۳۲ الجزایری درتونس کشته شدند

ارتش فرانسه مناطق مجاور الجزایر را جستجو میکند

الجزائر ـ رادیو قاهره ـ سخنگوی ارتش فرانسه درالجزائر اعلام کرد که زدوخورد بامجاهدین الجزائری موجب گردیده که نظامیان فرانسوی در تعقیب آنها وارد خاك تونس شوند .

سخنگوی مزبور اعلام کرد که در جریان این زدوخورد ها ۳۲ نفر ازملیون الجزائری کشته شده‌اند.

مناطق مجاور

عده‌ای ازسربازان فرانسوی هم که مورد حمله ناگهانی قرار گرفته بودند به قتل رسیدند .این واقعه سبب شده که فرماندهی قوای فرانسه درالجزائر باردیگر به حق جستجوی مناطق مجاورالجزائر متوسل گردد .

سازمان ملل متحد ـ آسوشیتدپرس ـ سخنگوی انقلابیون الجزایر گفت: اقدام نیروهای فرانسوی به تعقیب انقلابیون تاداخل کشورهای مجاور الجزایر ممکن است سبب بروزیك جنك کلی درشمال افریقا شود .

شبیه فرانسه

پاریس ـ رویتر ـ دولت فرانسه در نظر دارد دست باقدامات جدیدی بزندتانشان دهد که الجزایر جزئی ازخاك فرانسه است .کابینه فرانسه بطور کلی تصمیم گرفت که پول وبودجه الجزایر مانند خود فرانسه شده و تشکیلات قضائی نیز شبیه سرزمین اصلی فرانسه گردد .

حسابهای شخصی

پاریس ـ آسوشیتدپرس ـ فرانسویان مدعی هستند که رهبران ملیون الجزایر دربانکهای سویس دارای حساب های شخصی ووجوهی معادل ۲۰ میلیون دلار میباشند .

این پولها بحساب ۴۷ نفر ازمقامات دولت موقتی الجزایر است .

یك مجله فرانسوی مینویسد: گرچه ممکن است قسمتی از وجوه مزبور مربوط بذخیره جنگی انقلابیون باشد ولی لااقل ۱۰ میلیون دلار آن مربوط بخود صاحبان حساب است

موشك ضد موشك

کیپ کاناورال ـ عصر امروز برای نخستین بار موشك تازه‌ای از نوع سوپربومارك در پایگاه کاناورال مورد آزمایش قرار گرفت .

سوپر بومارك یك سلاح ضدموشکی است ومیتواند موشکهای دشمن راپیش از رسیدن بهدف در هوا منهدم کند. برد موشك بومارك درگذشته ۲۵۰ میل بود وبرضد هواپیماها بکار می رفت ولی اکنون برد آن به ۴۰۰ میل رسیده است .این موشك بادستگاه جهت یابی وهدف گیری حساسی مجهز است .

«لینچ» کنندگان دستگیر شدند

شیکاگو ـ رویتر ـ اداره آگاهی فدرال امریکا قاتلین چارلز پارکر سیاهپوست را دستگیر نمود .

پارکر باتهام ارتکاب هتك ناموس یك زن سفید پوست تحت تعقیب قرار گرفته و زندانی شده بود وبعدا عده‌ای توطئه کرده اورا از زندان ربوده ودر ۳۰ کیلومتری شهردر کنار یك رودخانه «لینچ» کرده ولی بعدا بین توطئه‌کنندگان و قاتلین اختلاف بروز کرده و مقامات پلیس موفق شدند هویت قاتلین را کشف نمایند.

اصطلاح «لنیچ» کردن درامریکا به مجازات سیاهپوستان خاطی بتوسط خود مردم گفته میشود .

امروز آیزنهاور باچهار وزیر خارجه مذاکره میکند

واشنگتن ـ خبرگزاری فرانسه ـ برای اولین بار در ارتفاع ۶ هزار متری زمین بر فراز اقیانوس اطلس بین وزرای امور خارجه شرق و غرب مذاکرات خصوصی صورت خواهد گرفت .

قرار است که یك هواپیمای نظامی آمریکا چهار وزیر امور خارجه کشور های بزرك را بژنو بازگرداند وباحتمال قوی مذاکرات آنها صورت جلسه خصوصی کنفرانس ژنو را خواهد داشت که در تاریخ دیپلماسی تاکنون چنین امری سابقه نداشته است که دربین زمین و آسمان مذاکرات صلح صورت بگیرد .

ناظرین امور سیاسی خاطرنشان نمودند که بنظر میرسد اندره گرومیکو باشروع مذاکرات سیاسی در چنین شرائطی مخالفتی ندارد.

با شرکت آیزنهاور

واشنگتن ـ خبرگزاری فرانسه ـ سخنگوی کاخ سفید اعلام نمودکه پرزیدنت آیزنهاور امروز وزرای امور خارجه چهار کشور بزرك را بحضور پذیرفته وناهار را با آنها صرف خواهد کرد .

سخنگوی کاخ سفید اضافه نمود علاوه بروزرای امور خارجه چهار کشور بزرك سایر شخصیت ها و رجالی که در تشییع جنازه دالس شرکت کرده بودندبحضور آیزنهاور پذیرفته میشوند .

عقیده بسیاری از محافل مطلع آنست که در این یکی دو روز از حضور شخصیت های غربی در واشنگتن استفاده خواهد شد وبا شرکت آیزنهاور مذاکراتی باآنها صورت خواهد گرفت .

نه مذاکره سیاسی

واشنگتن ـ خبرگزاری فرانسه ـ اندره گرومیکو وزیر امور خارجه شوروی دیروز به واشنگتن وارد شد وبه خبرنگاران گفت : «امید است مذاکرات ژنو موفقیت آمیز باشد.»

اندره گرومیکو سپس افزود، هرچند که ما در خیلی از مسائل با دولت امریکا اختلاف نظر داریم ولی نباید از نظر دور داشت که دالس یك دیپلمات ورزیده بود .

گرومیکو گفت ما برای تشییع جنازه دالس آمده ایم نه مذاکرات سیاسی .

مذاکره با آدنائر

واشنگتن ـ رویتر ـ دکتر آدنائر صدراعظم آلمان غربی دیروز در کاخ سفید واشنگتن باآیزنهاور رئیس جمهوری امریکا ملاقات وگفتگو کرد .

صدراعظم آلمان غربی بعداز ملاقات باپرزیدنت آیزنهاور گفت بالاخره از کنفرانس ژنو درباره مسائل برلن و آلمان چیزی بدست خواهد آمد .

آدنائر درجواب سئوال خبرنگاران گفت مادرباره دالس که دوست صمیمی من بود واوضاع کلی جهان صحبت کردیم .مذاکرات آیزنهاور وآدنائر ۴۵ دقیقه طول کشید .

باو مربوط نیست

آدنائر در پاسخ باین سئوال که نظر شما نسبت به بیانات والتر اولبریخت مبنی براینکه طرح غرب درموردبرلن سبب خواهدشد که دنیا به جنك جدیدی کشیده شود چیست؟ گفت اتخاذ تصمیمی دراینمورد بستگی به رهبر آلمان شرقی ندارد بلکه بستگی به آقای خروشچف دارد .حال خود آدنائر بنحو قابل ملاحظه‌ای خوب بود ودر لباس سیاه خود هنگام تشییع جنازه دالس مظهر مجسم احترام ووقار بشمار میرفت و درهمه مدت هیچ علائمی ازخستگی نشان نداد .

وی قرار است بزودی بارهبران کنگره امریکا مذاکره کند. همچنین یك ملاقات رسمی دیگر باآیزنهاور بعمل خواهد آورد وممکن است فردا واشنگتن را ترك گوید .

به مشاهده برنامه تلویزیونی درگذشت

والسالی انگلستان ـ آسوشیتدپرس ـ یك نفر انگلیسی که در زمان جنك دوم جهانی اسیر نیرو های ژاپنی بود هنگام مشاهده یك برنامه تلویزیونی که در آن عملیات نیرو های جنگی ژاپن رانشان میدادند بیهوش شد و درگذشت .

این شخص فردریك ویلیامز ۴۳ ساله بود که اجازه دفن جنازه اش پس از معاینه بوسیله پزشك قانونی بسبب مرك طبیعی صادر شد .

زن ویلیامز بعدا گفت شوهرش از زمان جنك تحت فشار و شکنجه فراوان ژاپنیها قرار گرفته بود و وقتی آزاد شد فقط ۲۸ کیلو وزن داشت و وقتی این فیلم تلویزیونی را دید خیلی ناراحت شده و از اطاق بیرون رفت بمحض اینکه خارج شد بیهوش نقش برزمین گردید. فورا او را به بیمارستان رساندم ولی معالجات مؤثر واقع نشد و درگذشت .

بهترین فیلم از بزرگترین ومحبوب‌ترین هنرپیشگان ـ فیلم کمدی انتقادی

آلبرتو سوردی

ویتوریو دسیکا

کنت قلابی

دوبله فارسی

نیاگارا سهیلا

دانش‌آموزان عزیز : خستگی اعصاب شمافقط بادیدن این فیلم درهوای آزاد رفع میشود

تراس باشکوه نیاگارا ـ محل تابستانی سهیلا

از دیروز افتتاح شد

دیدن این فیلم عالی درهوای آزاد لذتی فراموش نشدنی دارد

شروع سآنسها : تابستانی ۷ر۳۰ ـ ۹ر۳۰ سالن سرپوشیده ۱۰ر۳۰ صبح ۲ر۳۰ و ۴ر۳۰ و ۶ر۳۰ و ۸ر۳۰ بعدازظهر

آ ـ ۷۱۶۰

به اروپا و ممالك متحد آمریکا

برسر راه خود از

شهر زیبای بروکسل

و مغازه‌هائیکه اجناس را

بدون اخذ مالیات میفروشند دیدن کنید

همه جا با

سابنا

BELGIAN World AIRLINES

خیابان فردوسی شماره ۵۱۴ تلفن ۶۸۹۹۷ آ ـ ۷۱۰۴

وانت و کامیونهای سه تنی

دیزل هانوماگ

بادستگاه فشارقوی (سوپرشارژ)

مصرف در صد کیلومتر ۱۰ لیتر گازوئیل

HANOMAG-Diesel

نماینده انحصاری: صیرفی خیابان برق تلفن ۳۰۴۹۶۳ ۳۰۴۴۹۳

همسر وابسته دریائی شوروی بانگلستان پناهنده شد

بانودمیتریوا ودخترش بموزارت خارجه انگلیس پناهنده شدند ـ وابسته دریائی شوروی فورا بمسکو احضارگردید و خود اوهم قصد فرار داشته است

لندن- خبر گزاری فرانسه -مادام دمیتریواکه همراه دختر خود لناگم شده بود پیدا شد و خودرابه وزارت خارجه انگلستان معرفی کرد .

مادام دمیتر یوا همسر سرگرد دمیتریوف وابسته دریائی شوروی در لندن میباشد و دو روز قبل‌بطور ناگهانی مفقود گردید نامبرده حاضر شد بادو تن از اعضای سفارت شوروی در وزارت امور خارجه بریتانیا ملاقات کند . ملاقات بامادام‌دمیتریوا ازطرف‌سفارت شوروی‌تقاضاشده بود ودر موقع مذاکرات دوتن ازاعضای وزارت امور خارجه بریتانیا حضور داشتند .

هنوز معلوم نیست بچه علت مادام دمیتریوا باتفاق دختر خود سفارت شوروی را ترك کرده است .

سخنگوی وزارت‌امور خارجه‌بریتانیا هنوز اعلام نداشته است که آیا مادام دمیتریوا تقاضای پناهندگی کرده است ویانه وی اضافه کرد مادام دمیتر یوا‌آزاداست‌که باسفارت شوروی تماس گرفته و در بریتانیا توقف کرده یا به شوروی مراجعت کند .

اختلاف با همسر

در وزارت امور خارجه بریتانیا گفته شد که فرارمادام دمیتر یوا از سفارت شوروی جنبه‌سیاسی نداشته و اگروی آزادی را انتخاب کرده‌است بدلیل مسائل خانوادگی و اختلافی با همسرش بوده است .

مادام دمیتریوا ۳۵ سال دارد وروز شنبه با دختر خود لنا که ۵ سال دارد خانه خودرا ترك گفت . سرگرد الکساندر دمیتریف وابسته دریائی شوروی وقتی بمنزل خود مراجعت کرد از همسر و فرزند خود اثری ندید .

بدینجهت سفارت شوروی فورا مراتب را به وزارت امور خارجه بریتانیا اطلاع داد .

عزیمت سرگرد

لندن ـ خبر گزاری فرانسه ـسرگرد دمیتریف شوهر مادام دمیتریوا که به انگلستان پناهنده شده است‌با یك هواپیمای جت‌شوروی عازم‌مسکو شد .

خود وابسته هم

لندن ـ رویتروزنامه دیلی‌تلگراف درباره بانو دمیتریوا همسر وابسته دریائی سفارت شوروی مینویسد : زن مزبور در محلی مخفی شده و پلیس اسکاتلندیارد از او مراقبت میکند .

علت فرار همسر وابسته دریائی شوروی نداشتن تامین جانی بود زیرا وقتی دید شوهرش از طرف مامورین اداره امنیت شوروی‌بازداشت شد او هم باتفاق عده‌ای از دوستان «روسیه سفید» خود از آپارتمان خارج شده و مخفی گردید .

ناظرین میگویند که خود وابسته دریائی شوروی نیز قصد داشت تقاضای پناهندگی سیاسی ازبریتانیا بنماید ولی مقامات شوروی مطلع شده واورا به مسکو باز گردانیدند.

روزنامه دیلی اسکچ مینویسد افسر مزبور در مجامع وخانواده‌های انگلیسی و باشگاههای زیاد رفت وآمد میکرد و این امر سبب ناراحتی مقامات شوروی گردیده بود .

یك کشور عرب فلسطین تشکیل میشود

اعراب ناحیه غزه یك پارلمان و قوه اجرائیه تاسیس میکنند

دمشق ـ آسوشیتدپرس ـ گزارش میرسد که در جلسه کمیته‌مقدماتی فلسطین در قاهره طرح مربوط به تاسیس پارلمان وایجاد قوه اجرائیه در ناحیه غزه تهیه شده است .

روزنامه الوحده مینویسد :بموجب قانونی که کمیته تصویب کرده‌است انتخابات عمومی بین تمام اعراب فلسطین که در ناحیه غزه زندگی میکنند صورت خواهد گرفت . این انتخابات در نواحی مصر و سوریه نیز انجام میشود . وهدف آن ایجاد یك کشور عرب‌فلسطین است که‌موردحمایت‌جمهوری متحده ولبنان واردن میباشد .

الوحده مینویسد : گرچه کنگره ملی وقوه اجرائیه که کمیته‌پیشنهاد کرده یك دولت بمعنای واقعی را بوجود نمی‌آورند ولی سبب خواهد شد که تمام اعراب فلسطینی در کشور های خاورمیانه تحت یك سازمان در آیند ووضع خودرا مشخص کنند .

یك‌هواپیمای‌لبنانی در اسرائیل فرود آورده شد

تل‌آویو ـ یونایتدپرس ـ اعلام‌شد که یك هواپیمای اسرائیلی راه را بر یك هواپیمای نظامی لبنان سد نموده وآنرا مجبور به فرود آمدن در فرودگاه حیفا کرده است .

هواپیما ۵ سرنشین داشته وحامل مقداری لوازم عکاسی بوده .مقامات اسرائیلی بلافاصله به کمیسیون متارکه سازمان ملل متحدنسبت‌به وجود دستگاههای عکس برداری در هواپیمای نظامی لبنان اعتراض نمودند .

هواپیمای اسرائیلی ساعت تقریبا یك بعد از ظهر دیروز بر فراز خاك اسرائیل در نزدیکی مرز لبنان‌راه را بر هواپیمای لبنانی سد نمودولی هواپیمای لبنانی حاضر نشد ازدستور هواپیمای اسرائیلی اطاعت نمایدتا بالاخره‌هواپیمای اسرائیلی ناچارشد چند گلوله شلیك نماید وهواپیمای لبنانی بعدا در فرودگاه حیفا پائین آمد .

وزیر دفاع

بقیه از صفحه اول

است .

محی الدین اف ۴۲ سال دارد و جوانترین عضو هیئت رئیسه کمیته مرکزی حزب کمونیست شوروی است .

وی مشاور درجه اول خروشچف درامور اعراب و خاور میانه میباشد وتاکنون چندین بار بمصر وسوریه سفر کرده است . ناظرین امور سیاسی معتقدند با درنظر گرفتن آنکه اکثریت مردم آلبانی مسلمان هستند حضور خروشچف ومحی‌الدین اف در آلبانی به خاطر آنستکه خروشچف قصد دارد در رابطه بین کشور های کمونیست اروپای شرقی ودنیای عربی نقشی به آلبانی محول کند .

ناظرین امور سیاسی همچنین خاطرنشان ساخته اند که مردم سرزمین هائی که متعلق بیوگسلاوی است وآلبانی نسبت به آنها ادعای ارضی دارد غالبا مسلمان میباشند.

خطر موشکها

ـ خبرگزاری فرانسه ـ نیکیتا خروشچف نخست وزیر شوروی در متینگی که در اسکوتاری بمناسبت مسافرت وی به آلبانی برپاشده بود گفت . تمام کوشش خودرا صرف حفظ صلح می کنیم .

نخست وزیر شوروی سپس به اظهارات چند روز قبل خود در باره استقرار پایگاه های اتمی در ایتالیا ویونان اشاره کرده ومجددا گفت تصمیماتی که‌دراین زمینه اتخاذ شود برای ملل دو کشور خطرناك است » خروشچف ضمن اشاره به قدرت موشکی شوروی و برتری آن بر قدرت موشکی امریکا گفت معذالك همیشه از طرفداران دوآتشه صلح بوده ایم .

نزدیك مرز یوگسلاوی

خروشچف دیروز به کنار دریاچه اسکوتاری درنزدیکی مرزیوگسلاوی رفت . انور خوجه ومحمد شهونخست وزیر همراه او بودند .

رادیو تیرانا گفت خروشچف برای استراحت مختصر به ساحل دریاچه اسکوتاری رفته است . هنوز معلوم نیست که وزیر دفاع چین کمونیست هم به آنجا خواهد رفت یا نه .

دیپلماتهای مطلع در لندن اظهار میدارند که اجتماع سران‌کمونیست در آلبانی بمنزله اخطار جدی به یونان وایتالیا می باشد که به‌امریکا اجازه تاسیس پایگاه موشك ندهند.

دیپلماتهای مزبور می گویند اما اگر شوروی حق دارد که‌در کشور های دست نشانده پایگاه موشك ایجاد نماید چرا ما نتوانیم پایگاه موشك داشته باشیم .

مقامات انگلیسی می گویند ممکن است کمونیست ها بخواهند اهمیت نظامی آلبانی راافزایش دهند وامکان دارد که شوروی در آلبانی مبادرت به تاسیس پایگاه موشك بنماید .

کلاهبردار سرجوخه

کراچی- رویتر -رابسون جون سرجوخه سابق ارتش هندباتهام کلاهبرداری ۲۱۶٫۶۰۰ روپیه از یك تجارتخانه درکراچی ازطرف‌یك دادگاه نظامی به‌دهسال حبس با اعمال شاقه محکوم گردید .

درماه رصدخانه ساخته میشود

توکیو ـ آسوشیتدپرس ـ دکتر ارنست اشتوهلینگراد دانشمند آلمانی الاصل پیش بینی نمود که پایگاه های فضائی بمنظور رصد سایر ستارگان بوسیله موشك در کره ماه ایجاد می شود .

این موشکها میتوانند لوازم مورد نیاز پایگاه رابه کره ماه انداخته و بدون اینکه در آنجا فرود آیند به‌کره زمین مراجعت کنند .

موشکهای مزبور را میتوان با سوخت اتمی یا با استفاده از انرژی خورشید بحرکت درآورد.

دانشمند مزبور پیش بینی میکندکه تاسال ۱۹۷۰ این موشکها آماده مسافرت شوند .

دانشمند آلمانی مدعی شده است که‌بمحض تهیه وسیله حمل و نقل یك ایستگاه از طرف بشر در کره ماه ایجاد خواهدشد و بشر خواهد توانست درمدت ۴۰ تا ۶۰ساعت فاصله بین زمین وماه راطی کند .

شهر جدیدی درسیبری

رادیو مسکو ـ پایه های نخستین عمارات شهر جدید شوروی بنام «کراسنك» در سیبری پی ریزی‌شده است .

اکنون در این ناحیه بزرگترین کارخانه برق آبی جهان ساخته میشود .با اتمام ساختمان سد کارخانه برق آبی یك دریای مصنوعی که یکی از بزرگترین آبگیرهای جهان خواهد بود بوجود خواهد آمد .

شهر سابق کراسنك وقریب ۱۵۰ آبادی دیگر سیبری در آب این دریای مصنوعی فرو خواهنددفتو ساکنین آنها بمحل دیگر منتقل خواهند شد .

کوی ها وشهرهای جدیدی طبق طرحهای مدرن ساخته خواهدشد وبتمام وسائل آسایش مجهزخواهند بود .جمعیت شهر جدید کراسنك بمرور زمان به صد هزار نفربالغ خواهد شد .

دومین بازار مشترك اروپا

لندن ـ آسوشیتدپرس ـ مقامات هفت کشور اروپائی روز دوشنبه آینده در استکهلم ملاقات میکنند تا مقدمات ایجاد یك بازار مشترك دیگر را در اروپا فراهم نمایند .

بریتانیا دعوت دولت سوئد را پذیرفته است .وزیر خزانه داری بریتانیا گفت این اقدام سبب همکاری بیشتر اقتصادی بین‌کشور های اروپائی خواهد شد .این کشور ها عبارتند از انگلستان ،سوئد ، نروژ ،دانمارك ، سویس ، اطریش وفنلاند .

قرار ازدواج برهم خورد

بیروت ـ یونایتدپرس ـ اطلاع حاصل شد که قرار ازدواج بین لیمه‌صلح وپرنس محمدبن سعود فرزند ملك سعود پادشاه عربستان سعودی برطبق توافق طرفین ملغی وهدایای شاهزاده محمد مسترد شده است .

از دوستان سامی‌الصلح نخست‌وزیر لبنان شنیده شد که امکان ازدواج بین دوشیزه لیمه دختر سامی‌الصلح و پرنس عبدالله مراکش میرود ولی معلوم نیست که این ازدواج درآینده نزدیکی صورت گیرد.

لیمه و پرنس عبدالله در یك مدرسه پاریس یکدیگر را ملاقات کردند . عبدالله فرزند دوم سلطان محمد پنجم پادشاه مراکش‌میباشد مادر لیمه حاضر نشددرباره ازدواج دختر زیبای خود صحبتی‌کند.

اولین قربانی جنك ماهی

لندن ـ آسوشیتدپرس ـ دیروز برای اولین‌بار یکی از ماهیگیران انگلیسی براثر اصابت گلوله که‌از طرف قایق‌های توپدار ایسلندی شلیك شد مجروح گردید .

یك قایق توپدار ایسلندی روز ۱۶ مه‌سمی کرد که‌افراد خودرا در یك‌قایق ماهیگیری انگلیسی پیاده کند وبراثر تیراندازی ویلیام براون جوان ماهیگیر ۲۱ساله انگلیسی ازناحیه سرمجروح گردید .وی نخستین‌قربانی جنك ماهی انگلستان وایسلند است .

تظاهرات ۲۰هزارنفری برضد بمب

لندن ـ رویتر ـ جمعی در حدود ۲۰٫۰۰۰ نفراز اهالی لندن روز ۲۸ ژوئن دست بتظاهرات علیه بمب هیدروژنی خواهند زد .این عده‌از میدان هاید پارك عازم میدان ترافالگار میشوند .

جندی پیش نیز تظاهراتی در انگلستان برای تحریم بمب‌های هیدروژنی صورت گرفت و جمعی در حدود ۱۵ هزار نفر پیاده راهی رابطول ۵۰ کیلومتر بین‌الورماستون مرکز تحقیقات سلاح‌های اتمی تامیدان ترافالگار لندن طی کردند .

شوروی

بقیه از صفحه اول

میلیون دلار میگردد که از این مبلغ ۹۰۰ میلیون دلار صرف هزینه ساختمان‌وبقیه برای تهیه ماشین‌آلات مصرف خواهد شد .

توسعه کانال

قاهره ـ رویتر ـ ژوزف‌روسینسکی رئیس بانك جهانی برای مناطق آسیای جنوبی وخاورمیانه گفت‌احتمال دارد بانك جهانی برای توسعه کانال سوئز سرمایه گذاری‌کند .

دیروز ملاقاتی بین روسینسکی و دکتر فیسونی وزیر اقتصاد مصر صورت گرفت ودرباره گزارش بانك جهانی راجع به وضع اقتصادی مصر صحبت‌کرد .

اطلاع واصله حاکی است که بر طبق گزارش بانك وضع مالی مصر بسیار رضایت بخش‌است .

بانك جهانی اکنون معادل ۴۰ میلیون دلار بعنوان اولین قسط جهت توسعه کانال سوئز بمصرمیدهد .

روسینسکی که در راس یك‌میسیون چهار نفری میباشد از روز ۲۰آوریل تاکنون در قاهره بسر میبرد .

طرح ناصر

این کارشناسان بانك جهانی کار مطالعه خودرا درباره توسعه کانال سوئز بموجب «طرح ناصر» پایان دادند واظهار داشتند که بانك برای اجرای این طرح به مصر کمك‌خواهند نمود .

هدف این طرح تبدیل کانال به یك راه آبی وسیع جهت عبور نفتکشهای عظیم آینده است .

روسینسکی رئیس هیئت مزبورپس از ملاقات باوزیر اقتصاد مصرامروز عازم واشنگتن است .

روسینسکی گفت برای عمیق وعریض کردن کانال ۲۷۰ میلیون دلار لازم میباشد تا کشتیهای اقیانوس پیما که ۴۵ پا در آب فرو میروند بتوانند ازآن‌عبور کنند .

سینما آسیا مجهز بدستگاه تهویه وهوای مطبوع خشك وخنك (ارکاندیشن) باگاز (فریون) درزمستان ۲۱ ودرتابستان ۲۳ درجه میباشد . اگر از گرمای تابستان ناراحت هستید بسینما آسیا تشریف آورده‌تااز هوای‌خنك ومطبوع‌آن بهره‌مندشوید

برنامه امشب سینماهای

آسیا ـ رکس

برای اولین مرتبه فیلم‌کمدی انتقادی محصول ۱۹۵۹

شبهای ونیز

(ونیز و ماه و تو)

شبهای ونیز رنگی ـ وایداسکرین دوبله‌بفارسی درایتالیا ـ باشرکت : البرتوسوردی ـ ماریزآلازیو ـ اینگرشوینر

کامباین کاکشات

برای دروغلات و برنج دریکروز کار ۱۰۰۰ دروگر را انجام میدهد

کامباین‌خودکار مدل۴۲۹ کاکشات‌کاملترین نوع‌کامباینی است‌که تاکنون بایران وارد شده

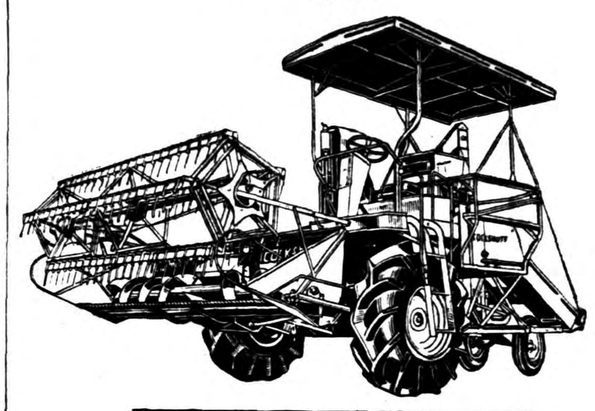

COCKSHUTT

کارخانجات کاکشات کانادا یکی‌ازقدیمیترین وبا سابقه‌ترین سازندگان ماشینهای کشاورزی در دنیا

نماینده انحصاری درایران :

شرکت سهامی ایران کانادا

ابتدای خیابان امیرکبیر ـ ساختمان‌رودیانی تلفن۳۰۳۲۸۹

آ ـ ۷۲۱۶

آگهی دعوت صاحبان سهام

بدینوسیله از آقایان سهامداران شرکت سهامی پخش توتونچیق نیمکوب و بازرگانی ایران یاوکلای قانونی ایشان دعوت میشود که‌روز پنجشنبه ۲۷ خرداد ماه ۱۳۳۸ ساعت پنج بعداز ظهر برای حضور درمجمع عمومی عادی‌شرکت که‌درمحل شرکت واقع در خیابان خیام‌یاساز امیر سلیمانی تشکیل میشود حضور بهمرسانند .

دستورجلسه

۱ـ استماع گزارش هیئت مدیره وبازرسان

۲ـ تصویب ترازنامه‌وبودجه شرکت .

۳ـ انتخاب هیئت بازرسان برای مدت یکسال .

مستدعی است طبق ماده ۱۴ اساسنامه قبلا بدفتر شرکت مراجعه ورقه ورودیه دریافت نمایند

شرکت‌سهامی پخش توتونچیق نیمکوب وبازرگانی ایران

آ ـ ۵۵۹۳ ۱ـ۳

انتقاد

طلبکار!

چندی قبل نامه‌ای از آبادان به اداره روزنامه اطلاعات رسید که بسیار جالب بود . یك عکس ومبلغ دویست ریال هم ضمیمه نامه بود . عکس ، دونفررا نشان میداد که کنار یکدیگر نشسته‌اند . یك مرد ویك زن ، مرتب واطو کشیده ، یکی با کرواتی که معلوم بود از آقای عکاس بعاریت گرفته وقبل ازاو هزار نفر آرزومند دیگر هم با آن عکس گرفته اند ، دیگری با چادری مشگی که فقط یك سوم موهای آب وشانه زده‌اش را می پوشانید و بقیه آن رادر معرض تماشای بنده و شما می گذاشت !

این عکس امامقلی بود که باهمسر جدیدش گل اندام شاید فردای‌عروسی برداشته شده بود !

امامقلی آنطور که خودش برای ما نوشته پدر چهار طفل بوده است اما پدر آرزو وحسرت بسوزد که‌در هیچ سنی ودر هیچ موقعی دست از سرآدم برنمی دارد .

امامقلی بعداز یکعمر زندگی و پس‌انداختن چهار طفل تازه بهوس تجدید فراش افتاده و فردای عروسی هم دست مخدره را گرفته وبعکاسخانه برده است وحالا همان عکسی راکه یك روز روی پیش بخاری اطاق خوابش قرارداده وبا هزاران امیدو آرزو ویا بهتر بگوئیم هوس وشهوت به آن نگاه می کرد امروز آنرا برای‌روزنامه اطلاعات فرستاده است که عکس خانم، آن فرشته هوس و آرزو را بعنوان کلاهبردار چاپ کنیم .

بیست تومان هم حق چاپ فرستاده که‌ما عکس وتفصیلات را چاپ کنیم وکلاهبردار را معرفی نمائیم !

قضیه آنطور که امامقلی برای ما نوشته بطور خلاصه چنین است :

امامقلی باگل اندام ازدواج میکند. گل‌اندام به تحریك پدرش بنای‌ناسازگاری می گذارد ! ومقداری ازاشیاء خانه رامسرقت می کند ! ویك چك پنجهزار تومانی رانیز سرقت کرده مخفیانه وصول می نماید ! امامقلی بدادسرا شکایت می کند زیرا همسر جدیدش اورا ترك کرده‌و بخانه پدرش رفته بود، در دادسرا سازش می کنند و امامقلی بهمسرش قول میدهد که زن سابق خودرا که دارای چهار طفل‌بوده طلاق بدهد ! واینکار را هم با کمال«گذشت» وفداکاری ! انجام میدهد ! ولی همسر جدید بعداز چند روز مجددا بدرفتاری آغاز می کند و وی‌را در فشار گذاشته تقاضای طلاق مینماید . در اینجاطاقت امامقلی طاق میشود ، قلم در دست می گیرد وشرح ماوقع را برای ما می نویسد ، عکس گل اندام راهم از پیش بخاری پائین کشیده وبنامه‌اش سنجاق می کند !

البته این جریانی است که امامقلی برای ما نوشته ، حال تاکجا مقرون به حقیقت وصحت است ما اطلاعی نداریم. ولی در خلال اعترافات امامقلی یك حقیقت تلخ وجود دارد وآن اینکه‌مردی بخود اجازه میدهد که همسر اولش را به خاطر هوی وهوس طلاق داده وچهار طفل معصوم رابی سر پرست سازد وتازه یك چیزی هم طلبکار است ! نوشته است این زن و پدرش مرا بد بخت کردند ، شما شرح حال مرادرج کنید تا مردم از اینگونه کلاهبرداریها مطلع گردند وبدام شیادانی چون‌ایشان گرفتار نشوند .

مابدون اینکه «حق چاپ» بگیریم شرح حال ایشان را چاپ کردیم ولی ناچاریم بایشان متذکر گردیم :

تو خود چون کنی اختر خویش رابد
مدار از فلك چشم نیك اختری‌را

امید است شرح حال ایشان مورد عبرت همه کسانی واقع شود که‌بخاطر هوی‌و هوس خویش سعادت وخوشبختی نزدیکترین کسان‌خودرا فدا میسازند، آنهائی که بجای تربیت فرزندان خود وگرم کردن کانون پراز لطف خانواده بدنبال هوس وشهوت میروند وامیدها وآرزوها وسعادت همسر و فرزندان خودرا فراموش می کنند ! مردان‌مغرور وبی فکری که همه چیزرا فدای تامین لذات آنی وزود گذر خود میسازند ...

وبالاخره همه آنهائی که بواسطه بی فکری و یا اسارت در دام هوس و شهوت و همچنین عدم برخورداری از تربیت‌صحیح محیط خانواده‌را برای همسر و فرزندان خود بصورت جهنمی سوزان ووحشتناك در می‌آورند و چون دیوی مهیب سایه ترسناك خودرا بر خانه میافکنند و تمام اصول اخلاقی‌و مذهبی را بخاطر هوی و هوس خود زیر پا میگذارند !

نامه‌های خوانندگان

انتخاب‌نماینده کارگران

آقای سید ابراهیم طاهری مینویسد کارگران کارخانه ریسندگی‌سمنان که بیش‌از ۱۲سال سابقه دارند تقاضای تعیین نماینده کارگرجهت نظارت دراجرای مفاد قانون کار و تعیین حداقل دستمزد و سایر حقوق کارگری می‌نمایند وازوزارت کار درخواست می‌نمایند درانتخاب نماینده کارگران که بیش‌از هزار نفر هستند توجهی بعمل آیدتاحقوق آنان محفوظ بماند .

معاف از خدمت

آقای جلیل مسلمی ازمیانه‌مینویسد برادرم علی مسلمی متولد ۱۳۱۰ که کارگر ودارای عیال می باشد وطبق مقررات یکهزار ریال بشعبه‌بانك میانه جهت صدور برگ معافیت پرداخت نموده برای انجام خدمت جلب گردیده تقاضا میشود: بسابقه کار او رسیدگی بعمل آید چنانچه باید از خدمت معاف گردد برای سر پرستی عائله‌ای که دارد وبراثراعزام اوبخدمت بی‌سرپرست مانده‌اند ترتیب کار او داده‌شود .

معالجه معتادین

براثرمذاکرات مجلس‌درخصو ص لزوم معالجه معتادین و الزام وزارت بهداری به فراهم ساختن وسایل استعلاج آنان آقای علی قزوینی از ساوه مینویسد تصویب این‌قانون یکی از مفید ترین اقدامات اخیر خواهد بود زیرا معتادینی که قبلا از ترس تعقیب و آبرو ریزی جرات اینکه اقرارباعتیادکرده به‌بیمارستان مراجعه نمایند نداشتندوهمیشه مورد چپاول یك مشت قاچاقچی بودند بدون مزاحمت معالجه شده نجات خواهند یافت و چنانچه این قانون اجرا شود بطور محسوس از خرید تریاك کاسته خواهد شد و بالطبع بازار قاچاق از بین خواهد رفت و بالنتیجه از خروج طلای کشور به خارج جلو گیری میشود بمنظور اجرای این نظرمقتضی است وزارت بهداری داروی کافی در دسترس بهداریهای هر محل منجمله ساوه بگذارد بلکه یك عده اشخاص‌معتاد بتوانند از این بلای خانمانسوز و سم مهلك نجات پیدا کرده سرو سامانی بزندگی خود بدهند .

ازدیاد مسکن

آقای حیدرعلی حبشی زاده می نویسد تصمیم بانك رهنی برای تجدید بنا در محله های عودلاجان و عربها و یهودیان از اقداماتی است که هر شخص طالب عمران و آبادی را خشنود میسازد و کسی نیست که از تجدید این بنا های چند صد ساله و تبدیل آنها به عمارات قابل سکونت ناراضی‌باشد ولی قبل از آنکه برای ساکنین این بنا های نیمه مخروبه محلی مناسب آماده‌شودو به خراب‌نمودن آنها دست بزنند موجبات کمی‌جا وگرانی کرایه اطاق ومسکن را فراهم نموده‌اند زیرا خود پس از گذراندن چند شب در مسافرخانه و پرداخت مبلغی به واسطه ویکماه کرایه قبلی توانستم در همان‌محله عودلاجان اطاقی کرایه کنم یقین است هر گاه مامنی بهتر از این اطاق بدست می‌آمد هیچوقت‌راضی به مسکن گرفتن در این محلات مخروبه نبودم امید است باتوجهی که بازدیاد مسکن معطوف است قبل ازآنکه دست بخرابی برده شود اقداماتی در جهت ازدیاد خانه های نوساز بعمل آید .

جلوگیری

جمعی‌از اهالی وساکنین قریه چنار واقعه در محال آذرشهر آذربایجان می‌نویسند شخصی که‌سال گذشته یکدانك از قریه رااجاره نموده با آنکه محصول سال قبل را برداشت کرده‌بود در پانزدهم اردی‌بهشت ماه امسال برای ارعاب رعایا باعده‌ای سوار به آسیای قریه ریخته درب آنجارا بسته وبزوراز متصدی‌کارخانه سند گرفته وباینطریق بین رعایا ایجاد اضطراب نموده است تقاضا میشود بسوابق کار او ومطالباتش رسیدگی بعمل آید واز زور گوئی او جلو گیری شود

کارگران شیلات

جمعی ازکارگران وملوانان اداره شیلات شمال غازیان مینویسند با اینکه شرکت شیلات یك موسسه کاملا تولیدی مفیدی است وباوجود اینکه شدیدترین فشارتولید وتامین محصول بدوش کار گران میباشد متاسفانه ازطرف شرکت در تامین مسکن ووسائل زندگی کارگران‌اقدام اساسی بعمل نیامده حقوق‌ومزایای کارمان بهیچوجه قابل قیاس باکاو گران سایر بنگاهها وشرکتهای ملی ودولتی نیست تقاضای عطف توجه ورسیدگی بعرایض وخواسته های قانونی خودرا داریم .

مقابل قانون

مدتی است که مرتبا خرسهای گرسنه به مزارع شهر «مقدونی» در یوگسلاوی حمله می کنند و مواد غذائی اهالی را خورده واز بین می برند. اهالی‌در مقابل این حمله‌هیچگونه عملی نمی توانند انجام دهند زیرا قانون آن کشور به آنها اجازه ازبین بردن خرس را نمیدهد وهر کسی که برخلاف قانون رفتارکندشدیدا مجازات می گردد . اهالی موقعی می توانند به خرسها تعرض کنند که حکم‌اعدام آنان از طرف مقامات صلاحیت دارصادر شده باشد در آن موقع است که‌اهالی وکشاورزان دسته هائی جهت انجام حکم اعدام تشکیل میدهند . بااین وصف اهالی می گویند که فصلی که دولت دستور اعدام خرسهارا میدهد کافی نمی باشد وگذشته ازاین از۹۵ خرسیکه حکم‌اعدام‌آن صادرشده فقط ده خرس کشته شده اند . بزرگترین ضرری که این خرسها وارد می کنند به کمپانی بیمه «دوز» وارد می شود زیرااین کمپانی ناچار است که‌خسارات هنگفتی به کشاورزانی که خسارت می بینند به پردازد . بهمین جهت است که کشاورزان خواستار تغییر قانون جلوگیری از کشتن خرس شده اند تابهتر بتوانند‌از خسارات خودجلوگیری نمایند .

ازاینجا وآنجا خوب

افول هولاهوپ!

بازار فروش هولاهوپ که چند ماه پیش درامریکا ترقی‌فوق‌العاده‌ای کرده وکوودیره فروش‌ترین محصولات راشکسته بود ،اینك روز بروز کسادتر میشود بطوریکه‌فروشندگان عمده هولاهوپ در شهرهای‌مختلف امریکا ،برای آنکه حلقه سحرآمیزشان را زودتر آب‌کنند دست‌به‌اقدامات تازه‌ای زده‌اند .از جمله در«سن‌ـ سیناتی» به هرکس‌که یك‌هولاهوپ بخرد وموفق شود فقط ۱۵ مرتبه آنرا بدور کمر خود بچرخاند یك هولاهوپ دیگر نیز مجانی داده میشود ودر یکی از شهرها بهرکسی که یك هولاهوپ را۲۰۱ مرتبه‌بدور کمر بچرخاند علاوه بریك هولاهوپ مجانی ، یك لوله قرص کمر درد هم میدهند !

پلیس راهنمائی ورانندگی‌انگلستان مردی بنام «توماس هیندل» راکه به سرعت برق وباد درجاده‌ها اتومبیل میراند متوقف ساخت و وقتی خواستند جریمه مقرر رااز اوبگیرند مرد که پیدابود خیلی عجله دارد گفت :

ـزودباشید هرکاری میخواهید بکنید. من باید هرچه زودتر خودم رابه شهری که‌دوپنج میلی‌اینجاست برسانم. الان عده‌ای در سالن بزرگ شهر منتظر من هستند که بروم و برایشان کنفرانس بدهم .یکی از پاسبانها پرسید . کنفرانس راجع به چه ؟ مرد جواب داد: راجع به‌عواقب وخطرات ناشی از سرعت زیاد و بی‌احتیاطی در جاده‌ها !

برای آرامش روح

درماههای اخیر یکی از ارقام مهم صادرات دانمارك عبارت از «تابوت» بوده‌است ! بله ،تابوت... وخریداران عمده این محصول‌نیز موسسات مخصوص فراهم آوردن وسایل وتشریفات کفن و دفن‌ایالت کالیفرنی امریکا بوده‌اند . علت‌این موضوع آن است که اخیرا در میان پولدارهای این ایالت مد شده‌است که بعداز مرگ ایشان رادر تابوتهای ساخت دانمارك که میگویند درظرافت وزیبائی‌کمتر مانند دارد ،بخاك بسپارند . همچنین روایت می‌کنند که بخاك سپرده شدن در تابوتهای دانمارکی روح رابیشتر قرین‌آسایش وآرامش میسازد !

گناهکار کیست؟

کلمات متقاطع شماره ۱۲۳۰

جدول

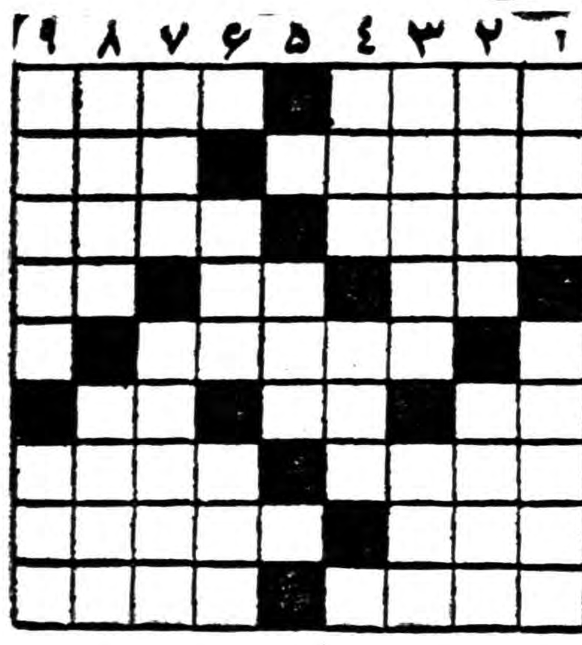

افقی: ۱ـ تلخی دوردش را عاشق هجران ،کشیده میداند لباس زمستانی سابق افسران ۲ـ مال‌دل تصنیف ساز چند سال پیش به گل نشسته بود ـ ازاحادیث معروف و معتبر ۳ـ چون باروند باشد آمد و رفت کامل است ـنورانی ۴ـ از آن دلداده‌شاعر همیشه مرور ... بوده‌است ـو رویش نیز چنین !ـ گرفتنش غالبا رسوائی ببار می‌آورد ۵ـ هردویك‌سردارند ۶ـ اندیشه ناپایدار ـداخل ـبه‌بیراهه میروند که گم کنند ۷ـاسب مرکش ـ بابك چشم بسته علامت دروغ بود ۸ـ ضعیفه برسر داشت ـ خدانکند این غذای خوشمزه را دم بریده میل کنید ۹ـ روسیاه و تلخ کام ـ اگر هم شربتی نوشیده مسلما شربت ...گوارائی نبوده‌است .

عمودی :۱ـاز شهر های جنوبی ایران ـ اجرت خوش خبری ۲ـ دوست ـعلی چپ‌هم یکی دارد ۳ـهیچکس از آن خبر ندارد وبازهمه در اندیشه‌اش زانوی غم بغل می‌کنند ـ صندلی سنگی جلوی هشتی خانه اعیان قدیم ۴ـ دردل‌شادمان آب میاندازند ـمیانه نشین حواشی ۵ـ از مواردی که تفاوت آفتابه و لولهنك رامعلوم میکند ۶ـ برسر حافش غالبادعواست ـازپرندگان شکاری ۷ـ پایه ـ خاله گردن دراز ۸ـدزد آن‌است که اورا بدزدد ـازانواع وجه۹ـ سابقا برسر چهار سوق اخباررا باستحضار میرساند ـاولین کلاس علم جوئی .

حل جدول شماره ۱۲۲۹

افقی : ۱ـ گل ـ پیکاسو ۲ـ چالاك ـ لرز ۳ـ بر ـ سردماغ ٤ـ روم ـ وه ٥ـ یسار ـ استپ ٦ـ ات ـ ورا ۷ـ خرمهره ـ بز ۸ـ دزد ـ کلوچه ۹ـ اندیشه ـ هر .

عمودی : ۱ـ گچبری ـ خدا ۲ـ لاروس ـ رزن ۳ـ ما ـ مدد ٤ـ پاس ـ راه ٥ـ یکرو ـ ترکش ٦ـ دها ـ هله ۷ـ الم ـ سو ۸ـ مرا ـ تربچه ۹ـ وزغ ـ پازهر .

قابل توجه آقایان مهندسین، معماران ومسئولین شرکتهای ساختمانی

شرکت کاد بامسئولیت محدود

باکارخانه‌مجهز،نجاری، مبل‌سازی وصندلی سازی لهستانی خود هرگونه سفارشات مبل وصندلی،ودرهای چوبی را باتضمین،تحویل درساعت مقرر می‌پذیرد.

خیابان تهران‌نو ـ چهارراه امامیه تلفن ۳۹۹۳۷ ۳ـ۱ آ ـ ۶۳۶٤

بوتاگاز

فروشگاه انواع فر و اجاق های گاز سوز

خیابان سعدی ـ مقابل بانك ...

(مؤسسه خروس) آـ ٥٦١١

کامیون دیزلی و کمپرسی

هنشل

مظهر قدرت و استحکام

«از ٤ الی ۱۸ تن»

دیزل هنشل یگانه‌کامیونی‌است‌که قهرمان جاده‌های سخت لقب گرفته است.
نماینده انحصاری درایران ـ فروشگاه هنشل خیابان اکباتان تلفن ۳۲۱۵۸
آـ۷۱۷۸

کورلکس اسم فورمیکای
محصول ارمسترانك
امریکا میباشد
که دررنگهای مختلف موجودآست.
شرکت سهامی تزیینات ساختمان ـ خیابان رازی کوچه تیمساری ـ تلفن ٤٣٤٣۸ ـ نمایشگاه چهارراه شاه آـ۷۱۱۰

مردم اصفهان

بشما توصیه میکنم که برای فرا گرفتن ماشین نویسی فقط به آموزشگاه جهان‌اول خیابان شیخ‌بهائی مراجعه فرمائید
۱ـ٦ آـ٥٤۸۲

هدیه به شیفتگان هنر

جشن بیست وسومین‌سال هنرستان‌بالت‌تهران
زیر نظر
آستاد جانبازیان
درروزهای سه‌شنبه وچهارشنبه ۱۱و۱۲
خردادماه در تالار فرهنك
بلیط درهنرستان بالت تلفن ٤۲۷٦۱ ـ مغازه آیبتا، چهارراه لاله‌زار وآرایشگاه ونوس تلفن ٤٤٠٠۷ بفروش میرسد
آـ٥٣۳۹ ۱ـ٥

اتومبیل سینگر مدل ۵۹
ازلحاظ قدرت ـ استحکام ـ زیبائی وکمی مصرف
بی‌نظیر است

نماینده انحصاری درایران : شرکت تضامنی ع . اکبر سلیمان و شرکاء خیابان شمیران تلفن ۳۲٤٤۱
آـ۷۱۱٦

کپیه از اسناد
عکس‌دار ـ بی‌عکس ـ اسناد دو رو ـ کتاب حضوری انجام میشود
فتو پرسپولیس ـ لاله‌زارنو چهارراه کنت
آـ ... ۱ـ۲٥

آدامس طوطی نشان
بهترین آدامس آمریکائی

غازیان پانسیون متروپل

از مسافرین محترم کنار دریای خزر تقاضا دارد که‌از پانسیون متروپل واقع درغازیان بندر پهلوی حتما دیدن فرمایند.
آـ۳۹۰٥ ۱ـ۱۲ باغداساریان

اول خردادماه ۱۳۳۸

افتتاح باغ مصفای کافه رستوران باغ گلشن‌را باآواز خواننده محبوب بانو طلوع بهمراهی بهترین ارکسترایرانی وفرنگی واتراکسیون متنوع ورقصهای عربی توسط‌هنرپیشه معروف بانو زنوبا به مشتریان محترم وخانواده‌های محترم مژده میدهد.
آـ۷۱۰۸

دکتر ژیواگو
عالی‌ترین اثر ادبی سال
اثر بوریس پاسترناك
نویسنده روسی
ازانتشارات مؤسسه اطلاعات
قیمت پنجاه ریال
محل فروش : کتابفروشیهای تهران ونمایندگان اطلاعات در شهرستانها
(۱)

ورق موجدار آزبست وسیمان
ایرانیت
(ساخته شده درایران)
برای پوشش سقفها آماده
تحویل است
برای خرید بمغازه‌های معتبر مصالح‌ساختمانی تهران ـ شمیران ـ شهرری یا بقسمت بازرگانی شرکت سهامی ایرانیت واقع درخیابان‌شاهرضا کوچه فوحی تلفن ٦۹۳۹۰ ـ ٦۹٥۹٦ رجوع فرمائید.
آـ۷۱٤٤

قابل توجه آقایان مدیران محترم داروخانه‌های تهران
قرص گادگسیل ژ ـ آ
GADEXYL GEA
داروئی کام تلفن ٥٠۷۷۷ ـ ناصرخسرو
آـ٤٦۹۲ ۲ـ۱٠

از۳۲الی۷٥اسب دسید
دیزلهای افقی «کروسلی»
نماینده انحصاری شرکت سهامی صنعتی‌سرشت
نشانی ـشاهرضا ساختمان سینما پلازا تلفن ٦٦٤٤۹
آـ۲٥٦٥ ۱ـ۱۲

مقالات و گزارشهای خارجی

بن بست منع آزمایشهای اتمی

خروشچف امیدواراست تاپایان سال جاری قراردادی دراین زمینه منعقد شود

غرب بعشوروی تذکر داده است که هرگاه ازروش فعلی خود دست نکشد کنفرانس کارشناسان اتمی تشکیل نخواهد شد.

غرب معتقد است که اقدام بعدی باشوروییها است.

بموجب طرحی که غرب تهیه نموده مذاکرات فنی جدید باید محدود به کشف انفجارهای اتمی درارتفاع زیاد باشد.

شوروییها موافق ممنوعیت محدود آزمایشهای اتمی درروی زمین و زیرآب وارتفاعات بالا وپائین می باشند.

راه حل تدریجی

امریکا درپیشنهاد مورخه ۱۳ آوریل خودیك راه تدریجی برای قطع آزمایشهای اتمی پیشنهادنمود ولی خروشچف نخست‌وزیرشوروی بعدا گفت که‌باید آزمایشهای اتمی بهرشکل ودرهر کجا برای همیشه موقوف شوند ولی افزود که نظارت وکنترل آزمایش های اتمی باید محدود وسالی‌یکبار باشد. گفته میشود که‌خروشچف درطرح این موضوع از افکار ونظر مکمیلان استفاده کرده است.

کشورهای غرب موافقت کردند که‌طرح شوروی رامورد مطالعه‌قرار دهند ولی تاکید نمودند که کشف آزمایشهای زیرزمینی برخلاف آنچه قبلا تصور میشد فوق‌العاده مشکل است.

اما شوروی‌ها حاضر نیستند که کارشناسان اطلاعات اخیر رامورد مذاکره قرار دهند وبدین طریق موضوع پیشنهاد خود آنها نیزمعوق مانده است.

امضاء فوری

اخیرا خبرگزاری‌رسمی‌شوروی موسوم به‌تاس از قول خروشچف نخست وزیر شوروی گفت که خروشچف مامی دمقابل امضاء فوری قرارداد بین شرق وغرب درباره موقوف ساختن آزمایشهای اتمی درپیش نمی‌بینند .منظور خروشچف از لغت «فوری» یعنی از آخرسال جاری خروشچف اظهارداشت کمجای‌بسی خوشحالی خواهد بود چنانچه امضاء قرارداد مورد نظرقبل‌ازپایان سال جاری میسر باشد.

خروشچف اظهارات فوق‌راهنگام پذیرائی از نمایندگان فدراسیون بین‌المللی دانشمندان ایراد‌داشت.

رهبر شوروی گفت مسائلی‌مانند ایستگاههای کنترل وبازرسی و ترکیب گروه‌بازرسان اشکالاتی بوجود نمی‌آورد ونسبت به‌بازرسی زیاداحتیاج مبرمی نیست.

نخست‌وزیر شوروی گفت که وی موافق پیشنهاد مربوط‌به‌تحریم آزمایشهای اتمی تاارتفاع ۵۰ کیلو مترنمیباشد واضافه کردمن‌نمیدانم چه‌علمی ثابت کرده است که آزمایشهای اتمی بالاتر از ارتفاع ۵۰ کیلومتر برای بشریت تولید خطر نمیکند.

شیکاگو تریبون

عبدالناصر سیاست خودرا نسبت بکشورهای عربی تغییر داده است

عبدالناصر دیگر درصدد نیست‌که کشورهای عربی رابصورت اتحاد یا فدراسیون بامصر مربوط سازد- رهبران مصر فقط درباره تشریك مساعی‌کشورهای عربی تبلیغ میکنند

MANCHESTER GUARDIAN

جمهوری متحده عربی در این اواخر به تشریك مساعی‌دول عربی توجه زیادی نموده ومانند سابق روی اتحاد مستقیم کشورهای عربی تکیه نمیکند .

مقامات جمهوری متحده معتقدند که این سیاست ازنظرایجادتشریك مساعی وهمکاری میان مصروکشور هائی نظیر لیبی، مراکش، لبنان و سودان موفقیت آمیزبوده‌است .

عبدالناصر طی دوماه گذشته‌ضمن سخنرا نیهای متعدد، استنباط و منظور خودرا ازهمکاری اعراب تشریح نموده است .

ناصر میگوید همکاری اعراب بدان معنی‌است که آنها می توانند هرجا خطری ازجانب غرب، شرق ویا صهیونیسم تهدید شان کند ، نظر وسیاست واحدی اختیارکنند.

عبدالناصر میگوید برای‌آنکه اعراب بایکدیگر همکاری کنند،لازم‌نیست متحد شوند ویافدراسیونی تشکیل دهند. اتحاد اعراب حقیقتا وجود دارد وبنظراو دربرادری وامید واری اعراب بایجاد یك ملت عربی و تبادل احساسات‌آنها، مجسم‌میشود.

کمونیسم وامپریالیسم

در این زمینه مجله هفتگی روزالیوسف مقاله ای بقلم«ممدوح» نوشته است‌که نظر مقامات‌رسمی مصررا منعکس میسازد. وی‌خاطر نشان میسازدکه تشریك مساعی اعراب ازنقطه نظرروابط جمهوری متحده باعده‌ای ازکشورهای عربی، پیروز شده است. دولت قاهره میکوشدکه روابط خودرا با سایر کشور های عربی براساس تشریك مساعی بگذارد وهدف‌آن‌ازامضای لغوی کلمه دونمیگذرد. تنها بدین وسیله است‌که میتوان از فعالیت کمونیستها وامپریالیستها در نواحی عربی جلوگیری کرد .

دردا در مقاله خود خاطر نشان میسازدکه کشورهای عربی‌سیاست مصررا مبنی براشتراك مساعی با خود دریافته اند .

لیبی ازجمهوری متحده عربی درخواست اسلحه کردومصرآنرا بعنوان هدیه بکشور مزبورفرستاد.

اخیرا ولیعهد مراکش، مولای‌حسن بجمهوری متحده سفرکرده و با سیاست ومردم این سامان آشنا شد .

جمهوری متحده نسبت به مقامات لبنان اطلاع داده است‌که حاضر است تمام مشکلات میان این‌کشور وسوریه ومصررا که سالهاست‌ادامه دارد، حل کند ودرمورد سودان‌نیز بهمین طریق رفتارشده است .

بازگشت کلاهك

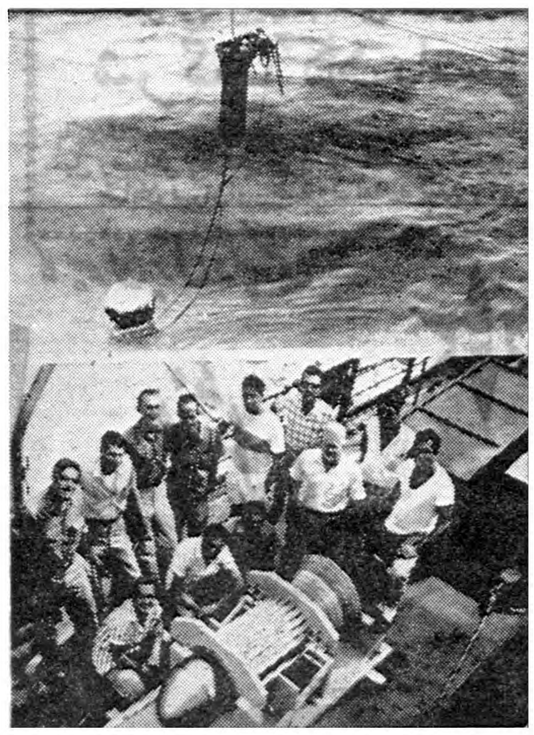

چند روزپیش یك‌موشك ثورابل از کیپ کاناورال(امریکا)بفضاپرتاب‌شد «یونوك این موشك کلاهکی قرار داشت که پس ازپیمودن ۵ هزارمیل «وقتا دوباره بهوا بازگشت.

آزمایش این موشك ازنقطه نظر فرستادن انسان‌بفضا وباز گرداندن آن بزمین دارای نهایت اهمیت است درعکس هنگامی که کلاهك روی دریا معلق است دیده میشود .

خواهر و برادر دالس

آلن‌دالس رئیس اداره اطلاعات آمریکا وبرادر دالس والینور خواهر وی که کارمند وزارت خارجه آمریکاست در عکس بالا هنگامی که پس‌از مرك برادر خود دالس وزیر خارجه سابق آمریکا از بیمارستان والتر رید واشنگتن خارج میشوند .

شوروی طرح آسوان را تسلیم مصر کرد

لندن- آسوشیتد پرس- رادیو مسکو گفت نقشه‌های شوروی برای ساختن‌اولین مرحله سداسوان در قاهره تسلیم مقامات‌مصری گردیده است . این نقشه‌ها راکارشناسان شوروی که‌دروزارت امور همکاری جمهوری متحده‌عربی کارمیکنند ، تهیه کرده‌اند .

شوروی درماه‌اکتبر گذشته۴۰۰ میلیون روبل وام‌بعنوان هزینه‌اولین مرحله سداسوان به‌جمهوری‌متحده عربی داد. در۱۹۵۶امریکا وبریتانیا اعلام داشتند که‌حاضر بدادن وام و کمك برای ساختن سد مزبور نمیباشند وناصر درصدد برآمدکه باملی‌کردن کانال سوئز ازامریکاو انگلیس انتقام بگیرد .

باآنکه حدس زده میشدحملات مداوم عبدالناصر به‌کمونیستهاسبب قطع کمك شوروی وتعویق‌ساختمان سدشود امور مربوط بآن به‌سرعت عادی جریان دارد .

مزایده شماره ۲۷ر۹ر۳۷

صندوق مشترك ایران و امریکا برای توسعه فنی و اقتصادی فروش ۲۳۹۱ حلقه لاستیك روئی‌و۵۰۱حلقه لاستیك توئی غیر مستعمل را بمزایده می گذارد .

پیشنهاددهندگان می توانند مشخصات و نمونه های چاپی مزایده‌را در شعبه خرید صندوق مشترك واقع در خیابان آبان اطاق شماره ۳۰۲- الف از تاریخ ۱۰ خرداد الی ۱۷ خرداد ۱۳۳۸ از ساعت ۸ تا ۱۲ دریافت دارند .

۱-۲ آ-۶۹۷۴ مدیر عامل صندوق‌مشترك‌اصلی

آ-۷۱۲۸

از محمدرضا عسکری

نماینده اعزامی اطلاعات بهلند

یکی‌از روزنامه‌های هلند مقاله‌ای بزبان فارسی منتشرکرد

هلند یکی‌از مراکز بزرگ شرق‌شناسی دنیاست

آقای محمدرضا عسکری نماینده اطلاعات در پاریس که در التزام رکاب شاهنشاه در هلند بود در حاشیه مسافرت اعلیحضرت‌همایونی گزارشهائی بتهران ارسال داشته که ا زامروز بتدریج برای استحضار خوانندگان محترم بچاپ آنها مبادرت میشود :

لاهه -مخصوص اطلاعات -یکی از سخنگویان وزارت امور خارجه‌هلند بمن گفت که کشور ما را بستگی های تاریخی و علائق بیشماری بشرق وبخصوص ایران ربط داده وازاین جهت سفر شاهانه برای مردم‌هلند یك واقعه مهم وبسیار پر ارزش بشمار میرود .

مطبوعات آمستردام از ده روزپیش مرتبا مقالات مصور و مفصلی‌برای معرفی تاریخ و فرهنگ‌و در بار شاهنشاهی ایران انتشار داده‌اند.

روزنامه تلگراف یکی از یومیه‌های معتبر آمستردام از چند روز پیش یك سلسله مقالاتی را بـرای شناسانیدن ایران درج‌میکند.

روزنامه «هاگس کورانت» اثرات واهمیت مسافرت شاهنشاه را به هلند وآینده روابط دو کشور را درشماره امروز خود مورد بحث‌قرار داده است .

مجله مارگریت در آخرین شماره خود بیشتر صفحاتش را بیك‌ریپورتاژ مصور از زندگی شاهنشاه ایران اختصاص داده است .

یکی از روزنامه های هلند درروز ورود شاهنشاه مقاله‌ئی بزبان‌فارسی برای خوش آمد به میهمان ارجمند هلند انتشار داد زیرا در هلند که از نظر صنعت چاپ و مطبوعات یکی از مترقی‌ترین وبرجسته ترین کشور های اروپائی بشمارمیرود ،چاپخانه‌ئی با حروف فارسی وحروفچینی‌فارسی وجود دارد واین امر اگر در اروپا بی نظیر نباشد بدون تردید بسیار نادر است .

آقای علی معتمدی سفیر کبیر ایران در هلند اظهار کرد که‌دربار سلطنتی هلند نیز دراین دوروزه نشریه نفیسی بزبان فارسی دراختیار شاهنشاه وهمراهان میگذارد .در این نشریه کلیه بناها -تاسیسات‌و مناطقی که مورد بازدید شاهانه‌قرار خواهد گرفت بدقت معرفی شده است .

هلند یکی از بزرگترین کانون های شرق شناسی دنیاست زیرا تحقیقاتی که وسیله دانشمندان - باستان شناسان و شرق شناسان این کشور در اطراف مشرق‌زمین بعمل آمده اثر انکار ناپذیری در روابط شرق وغرب داشته است .

در این تحقیقات آثار تمدن ایران باستان وادبیات سرشار و عرفانی کشور ما نیز مقام برجسته ئی‌دارد.

بناباظهار سفیر کبیرشاهنشاهی در لاهه ،انجمن فرهنگی ایران و هلند که از دو ماه پیش تشکیل‌شده نقش قابل ملاحظه ئی درشناسانیدن ایران وفرهنك آن بمردم هلند ایفاء خواهد کرد .

ریاست افتخاری این انجمن را آقای علی معتمدی سفیر کبیرایران در لاهه بعهده دارد تاکنون ازطرف

این انجمن دو کنفرانس یکی در لاهه ودیگری در آمستردام داده‌شده که طی آن آثارتاریخی پرس‌پلیس و آثار گویای بزرگی های ایران در تخت جمشید تجزیه و تحلیل گردیده است .

دریکی از این کنفرانسها که‌وسیله دکتر کامپمن استاد شرق شناسی دانشگاه لایدن‌ایراد گردیدسفرنامه «کور تلیس دوبرون» جهانگرد معروف هلندی راجع بایران مورد بررسی قرار گرفت .این جهانگرد که در قرن هیجدهم هنگام‌سلطنت دودمان صفوی از روسیه بایران‌آمد، درسفرنامه مفصل و مصور خود ایران آنروز را بدقت‌نقاشی وتشریح کرده ودر این سفرنامه عکس‌های جالبی نیز از اصفهان و شیراز و تخت‌جمشید نیز بچشم میخورد دکه از نظر تاریخی گرانبهاست .

سه شنبه نوزدهم مه -عصر امروز بنابدعوت وزارت امورخارجه هلند یك میهمانی بچای در یکی ازسالن های هتل بزرك «کران نایولسکی» برای آشنائی روزنامه نگاران‌ایرانی وهلندی برپا بود .

در این میهمانی گذشته ازروزنامه- نگاران وخبرنگارانی که برای‌تهیه گزارش وفیلمهای مربوط بسفر شاهنشاه به هلند آمده اند نزدیك پنجاه تن از روزنامه‌نگاران مطبوعات یومیه وهفتگی وهمچنین‌نمایندگان رادیو وتلویزیون آمستردام شرکت داشتند .

نمایندگان وزارت امور خارجه کاخ سلطنتی -هلند - اعضاءاداره مطبوعات و نماینده سفارت ایران‌در هلند نیز دراین میهمانی حضور بودند .

در این جلسه آقای میکسنار رئیس تبلیغات شهر آمستردام طی نطقی بروزنامه نگاران ایرانی خوش‌آمد گفت وباد آور شد : در خلال مسرتی که برای تمامی مردم هلند از نزدیکی دیدار شاهنشاه پدید آمده روزنامه نگاران ما ودیگر همکارانی که با مطبوعات سر وکار دارند شادی دیگری دارند و آن اینست که‌از نزدیك باگروهی از روزنامه نگاران وهمکاران ایرانی خود آشنا میشوند .

نماینده اداره مطبوعات وزارت خارجه هلند سپس باختصار اهمیت نقش مطبوعات را در دوستی وتقویت روابط همکاری بین‌دو کشوریادآور شده ومتذکر گردید که از طرف وزارت امور خارجه هلند همه‌گونه تسهیلی برای روزنامه‌نگاران‌ایرانی که بمناسبت سفر شاهانه به‌هلند آمده اند بعمل آمده است .

در این هنگام نماینده مخصوص اطلاعات در اروپا از طرف‌روزنامه- نگاران ایرانی‌خطاب بروزنامه‌نگاران هلندی طی شرحی بزبان فرانسه گفت بخود اجازه میدهم که از جانب میسیون مطبوعاتی ایران از همکاران عزیز هلندی‌خود وهمچنین ماموران اداره‌مطبوعات وزارت‌خارجه هلند تشکر کنم .

روزنامه نگاران ایرانی بسیار خوشحالند‌که فرصتی‌بدست‌آورده‌اند تا از کشور زیبای شما که‌یکی از مظاهر اعجاب انگیز نیرو ویشتکار بشر بشمار میرود دیدن نمایند . همکارانم و من از اینکه طی این مسافرت می‌توانیم‌از نزدیك‌مطبوعات هلند را از جهات مختلف وبخصوص از نظر صنعت‌چاپ بشناسیم‌فوق‌العاده خوشحالیم و امروز از اینکه دراین محیط صمیمی وبسیار دوستانه دربین شما هستیم ووقتی برای گفتگو با یکدیگر داریم ،من بار دیگر تشکر می‌کنم وبیش از این وقتتان را نمیگیرم» .

سپس نشریه راهنمائی که بزبان فارسی بصورت بسیار نفیسی ازطرف دربار هلند چاپ شده در بین‌روزنامه نگاران توزیع گردید .در این نشریه نقاط مختلفی که هنگام‌توقف شاهانه‌درهلند‌مورددبازدید قرارخواهد گرفت بدقت معرفی شده است .

Superior Curtain Lace
تور پرده‌ای عالی
نماینده : ی . شاهری و پسران - تهران
تلفن ۲۲۶۰۱ - ۵۱۳۷۲
NITTOH LACE CO., LTD.
B1311

بررسی تاریخ روابط ایران وشوروی

شوروی اصولا گوشش بحرف حساب بدهکار نیست

گذشته از بررسیهای تاریخی روابط ایران وشوروی وهر مناسبات کنونی بین هر کشور نیز بواسطه دولت اتحاد جماهیر شوروی تیرگی پیدا نمیکرد و هولت شوروی رویه خصمانه در مورد ایران در پیش نمیگرفت ، اصولا و از لحاظ تغییرات شگرفی که دراوضاع و احوال دنیا پدید گردیده است قرارداد ها و عهود گذشته از لحاظ هم دوام حسن مناسبات همجوازی بین دو کشور وهم اینکه از جهت ترقی و تکاملی که در اصول قوانین و حقوق بین ملل پیدا شده است باید مورد تجدید نظر قرار بگیردو هر دو کشور ومخصوصا دولت شوروی که از اعضاء ثابت سازمان ملل متحد میباشد و دعوی رهبری صلح جهانو آزادیخواهی دارد قراردادها وعهود گذشته فیمابین رابا مقتضیات زمان و هم‌آهنك با مبادی و اصول منشور سازمان ملل متحد مورد تجدید نظر و اصلاح قرار بدهند این تمایل پیوسته از جانب ایران ابراز شده است وهمواره تصمیم خودرا به ملغی بودن فصل ٦ عهدنامه ۲۶فوریه ۱۹۲۱ اعلام داشته واکنون هم فصل مزبور از نظر دولت ایران و بنا به دلایل و براهین روشنی که مادر بر رسیهای سابق ذکر کرده‌ایم ملغی وکان لم‌یکن میباشد و ولکن باکمال تاسف می‌بینیم که دولت شوروی بجای اینکه توجه باستدلال و منطق روشن دولت شاهنشاهی ایران بنماید همان بهانه هائیرا عنوان میکند که درحمله و تجاوز مسلحانه ۲۵ اوت ۱۹٤۱(سوم شهریور ۱۳۲۰) باستناد فصل ٦ملغی شده عنوان مینماید وآن روز که‌تقریبا دوسال از جنك گذشته بود بهیچوجه ازنظر تعهداتیکه بموجب قرارداد اول اکتبر ۱۹۲۷ در برابر ایران داشت و اینکه بکلی و مطلقا شرایط و قیود مندرج در فصل ٦ اصلا مفقود بوده و فصل مذکور خود بخود ملغی شده محسوب میشد جامعه مللی هم در کار نبود که بگوئیم بموجب میثاق‌جامعه ملل هم که بازهم دولت‌شوروی و هم دولت ایران عضو آن بودند حق‌نداشت عملیات مسلحانه و تجاوز کارانه علیه ایران بنماید امروز بطریق اولا بهیچوجه ذیحق نیست که همان تهدیدات و همان بهانه جوئیها رابرای ادامه مقاصد تجاوز کارانه و توسعه طلبانه خود نسبت بایران نماید این فقط توپ وتانك و هواپیما های جنگنده وسلاح موشکی و بمب اتمی و هیدروژنی نیست که در حیات بشر قرن بیستم ترقی وتکامل یافته و یا ایجاد وابداع شده‌است بلکه نظامات اجتماعی‌قوانین‌سیاسی واقتصادی‌مبادی واصول‌حقوقی وبعقیده‌ما مراتب و مدارج اخلاقی بین المللی نیز ترقی و تکامل یافته و یا ابداع و خلق شده است دراین مختصر جای آن نیست که ما بحث کنیم فی‌المثل در قرن نوزدهم علمای حقوق چه نظرات و آرائی در باب‌روابط بین‌ملل و حتی تفسیر کلمه «متمدن»و «غیر متمدن» داشتند و چه مکتبهائی وجود داشته و در ربع اول قرن بیستم چه افکاری وعقایدی بوجود آمده و هنوز قرن بیستم به نیمه خود نرسیده است چه آراء و نظراتی در اینباب پیدا شده است ما همینقدر متذکر میشویم که مصائب و بلیات جنك و بربریت و توحش و شیوع قدرت طلبی و توسعه طلبی همانقدر که در وسائل مادی واسباب وابزار جنك و دفاع انقلابی بوجود آوردهمینطورهم درتنظیم روابط بین ملل سعی در تقویت مفاهیم اخلاقی که در اصول ومبادی قوانین بین‌المللی وجود دارد تحول شگرفی بوجود آورد که هدف غائی و مقصود نهائی از آن خاتمه بخشیدن به آن بربریت و وحشیگری بوده که ناشی از شیوع فزون طلبی و قدرت طلبی دولتهای زورمند میباشد این تغییر و تحول که شاهد بزرك و پر جلال و عظمت آن سازمان ملل متحد میباشد دولتهای بزرك و قدرت طلب را ملزم نموده است که این اصول رارعایت کنند هرچه از گذشته وسیله برای زورگوئی و بهانه جوئی قدرت طلبان بوده است بدور افکنده‌شود و دولتهای عضو سازمان ملل متحد روابط خودرا بر اساس تعهداتیکه ناموس تکامل یعنی قانون طبیعی در قالب وصیغه‌ی منشور سازمان ملل متحد عرضه‌داشته است مستقر سازند .

دولت‌اتحادجماهیرشوروی‌سوسیالیستی یکی از اعضاء ثابت واز جمله بنیان گذاران سازمان ملل متحد میباشد و عضو ثابت در شورای امنیت سازمان ملل متحد است و او وتمام اعضاءثابت شورای امنیت اخلاقا اولی‌تر از سایر اعضاء هستند که مقررات منشور سازمان ملل متحد را رعایت کنند.. در زبان فارسی و در کیش و آئین: ماهست که میگوید :«دیه با عاقله است» ولکن دولت شوروی اصلا گوشش بدهکار بحرف حساب نیست واساسا تجاهل مینماید که فصل ششم معاهده فوریه ۱۹۲۱ گذشته از استدلالاتیکه تابحال درباب باطل‌بودن آن کرده‌ایم مغایرت با ماده یکصدو سه منشور سازمان ملل متحد دارد ماده ۱۳۰ منشور سازمان ملل متحد مقرر میدارد در صورت اختلاف بین تعهدات اعضاء ملل متحد بموجب این منشور و تعهدات آنها برطبق قرارداد های بین المللی دیگر تعهدات اولی (یعنی‌تعهدات منشور ملل متحد) اولویت دارد مندرجات فصل ٦ معاهده فوریه ۱۹۲۱ بکلی مخالف است با تعهداتیکه اعضاء سازمان ملل متحد بموجب منشور سازمان تعهد کرده اند وآن تعهدات باطل است وتعهدات منشور وارد بر تعهدات سابق‌است مخالف بودن فصل ششم معاهده۲٦ فوریه ۱۹۲۱ باتعهدات مندرج در مواد سی‌وسه تا سی‌وهشت منشور سازمان کاملا متناقض میباشد مواد سی‌و سه‌تا ۳۸ فصل ششم منشور سازمان ملل متحد راتحت عنوان ((تصفیه مسالمت آمیز اختلافات)) تشکیل داده است وبهیچوجه‌بدولت شوروی اجازه نمیدهد که هرگاه فرضا باذکر این‌جمله وقید آنکه فرض محال محال نیست یك‌دولت بیگانه بخواهد ازخاك ایران‌دولت شوروی رامورد تهدید قرار بدهد دراین صورت دولت شوروی بجای اینکه بخاك ایران قشون وارد کند باید برود بسازمان ملل متحدشکایت بکند وشورای امنیت ازنظر حفظ صلح وامنیت بین‌المللی وجلوگیری از تجاوز بر طبق مواردی که درمواد سی‌وسه تاسی‌وهشت منشور ذکر شده است اقدام لازم ومقتضی را بنماید.

این تعهدات راکه درمنشور سازمان ملل متحد ذکر شده‌است دولت اتحاد جماهیر شوروی سوسیالیستی امضاء کرده‌است این منشور فی‌المثل قرارداد باکشور استونی ویالیتوانی نیست که‌دولت روسیه شوروی آن رامثل ورق باطله مچاله بنماید و بدست امواج دریای بالتیك‌بسپارد دراین تعهدات فی‌الحال هشتاد وچند دولت ازدول عالم شریك وسهیم هستند این تعهدات ضمانتهای حفظ صلح وامنیت بین‌المللی است بازی کردن بااین گونه تعهدات درحکم بازی کردن بامقدرات وسرنوشت ملل عالم و ملاعبه باسرنوشت‌صلح وامنیت بین‌المللی میباشد کارعقلانی اینست که‌دولت شوروی درتنظیم روابط عادی وسیاسی خود باملل کوچك وضعیف برطبق تعهداتی‌که درمنشور سازمان ملل متحد دارد رفتار کند و نه اینکه همسایه خود ایران را بداشتن سلاحهای‌موشکی تهدید نموده و همان بهانه گیری‌را عنوان کند که‌درعملیات تجاوز کارانه و مسلحانه و نقض بیطرفی ایران و تجاوز بتمامیت و حق حاکمیت‌ملی ایران در سوم شهریور ۱۳۲۰عنوان کرد و بعد در مقابل مردم جهان سینه پیش بدهد ودعوی صلح‌خواهی وداشتن‌سیاست همزیستی‌مسالمت‌آمیز کند ! !

توضیح دراطراف سخنرانی آقای صدر رئیس مجلس‌سنا

اداره روزنامه اطلاعات

ضمن شرحیکه در صفحه ۱۹ شماره ۹۹۲۰ اطلاعات تحت عنوان«تاریخچه دادگستری ایران» درج‌شده بودنسبت بمرحوم نیرالملك عموی نگارنده اهانتی شده بود که لازم دانست برای استحضار قارئین محترم آن جریدهٔ فریده حقایق ذیل‌را مجملا مرقوم و درج آنها را در همان‌ستون تمنی کنم .

اولاچنانچه دادگستری قبل از تشکیلات مرحوم داور دستگاه مجهز بی عیبی بود چرا با موافقت دولت و مجلس وقت اختیارات کذائی بمرحوم داور داده می‌شد که آن‌دستگاه را زیرورو کند و شالوده جدیدی روی پایه های پوسیده آن بریزد .

من نمیگویم که در آن دوره نیز قضات عفیف و دانشمند درداد‌گستری وجود نداشت ولی بجرات می توان گفت که از تعداد انگشتان بنده‌تجاوز نمی کرد و امروز برخلاف فرضا که افراد منحرفی هم در دادگستری‌وجود داشته باشد اقلیت ناچیزی راتشکیل می دهد که عملشان تاثیری درجریان امور ندارد .

ثانیا همان افراد صالح دادگستری سابق نیز در تشکیلات مرحوم داور هم دعوت شدند ولی جمع کثیری‌پشت درماندندوبعدهاباهزاران واسطه و شروط عدیده وارد شدند

ثالثا مرحوم داور با دعوت افرادی مانند مرحوم نیرالملك بتشکیلات خود آبرو داد حقا هم چنین بود و دیدیم که روزگاربعدا هم مردی بدان صفات و شخصیت در این محیط بوجود نیاورد وانتظار هم نباید داشت پس‌چه لازم که ضمن یکمشت سخنان ذکری‌از ایشان بدین سیاق بمیان آید که فی‌المثل ابلاغ پایه یازده آن مرحوم با چه اشکالاتی مواجه گردید .

تنها عیب آن مرحوم همین بود که اهل ظاهر سازی نبود و چون‌نه خود و نه اسلافش تامین آتیه نکرده‌بودند بادامه خدمت مجبور بود که بالنتیجه دچار گرفتاری‌هائی گردید که امروز بعد از چهارده سال که از تاریخ ارتحال آن مرحوم می‌گذرد شاهد مثال ارباب ذوقی سلیم شود بقول شاعر عرب :

نعمت الله لاتعاب ولیکن
ربماستقبحت علی اقوام

محمود هدایت رئیس‌شعبه‌پنجم دیوان کشور

آگهی ثبت‌نام درهنرستان عالی موسیقی

هنرستانعالی موسیقی برای کلاسهای ابتدائی ودوره اول متوسطه هنرجو میپذیرد .

هنرجویان علاوه بردروس عمومی که دردبستانها ودبیرستانهای دولتی تدریس میشود دروس سلفژ- تئوری- دیکته موسیقی ویك ساز رانیز فرامیگیرند وارزش کارنامه های دوره ابتدائی ودوره اول متوسطه مانند کارنامه های سایر دبستانها ودبیرستانها میباشد .

داوطلبان می‌توانند برای ثبت نام ازاول خردادماه ۳۸ الی۲۵خرداد همه روزه غیرازایام تعطیل ازساعت ۸٫۵ صبح‌الی ظهربدفترهنرستانعالی موسیقی واقع درخیابان ارفع مراجعه نمایند .

۱ـ۵ آ ـ ۷۱۷۲

آگهی مناقصه

افسر متصدی فروش اموال فرسوده اداره مستشاری مقداری‌اشیاء فرسوده موجود درانبار مستشاری واقع درجاده شمیران کوچه مقدم را بمزایده میگذارد .

علاقمندان میتوانند درروزهای دهم ویازدهم مرداد ۳۸جهت بازدید ودریافت برك پیشنهاد بمحل مزبورمراجعه نمایند .

آ ـ ۹۹۹٦ سروان کلیفتن اندرسن- افسر متصدی حراج

آگهی مناقصه

وزارت امور خارجه حمل خرید ونصب ۹۹۵ متر کرکره پنجره های ساختمان کاخ شهری وزارت امور خارجه راکه موردنیازاست باشرایط زیراز طریق مناقصه خریداری مینماید .

مشخصات

کرکره باآلومینیوم (لوکسافلکس) ۹۹۵ متربا هزینه تحویل و نصب در محل

۱) فروشندگان میتوانند بامراجعه باداره انتظامات وکسب اطلاعات لازم پیشنهاد خودرا بضمیمه قبض سپرده ویاتضمین بانکی بمبلغ سی‌هزار ریال درپاکت سربسته ولاك ومهرشده باذکرکلمه مناقصه راجع بخرید کرکره پنجره تاآخروقت اداری روز یکشنبه ۳۸ر۳ر۹ بدفتر اداره حسابداری دروزارت امورخارجه تسلیم ورسیددریافت دارند .

۲) به پیشنهاد های فاقد قبض سپرده ترتیب اثری داده نخواهد شد.

۳) کمیسیون مناقصه دررد وقبول یك یاکلیه پیشنهادات مجازاست.

٤) پرداخت هرگونه مالیات وعوارض متعلقه به پیمانکاری که از صدی ۲ کل مبلغ بیشتر نمیباشد وهمچنین هزینه نشروآگهی بعهده برنده مناقصه است .

۵ـ به پیشنهاد های مشروط ومبهم (وخارج ازموعد مقررکه برسد) ترتیب اثر داده نمیشود .

٦) پیشنهاد های رسیده درساعت ۱۰ صبح روز دوشنبه ۱۰ر۳ر۳۸ دردفتراداره حسابداری وزارت امورخارجه بازوقرائت میشود .

۷) حضور پیشنهاد دهندگان یانماینده آنها در جلسه مناقصه آزاد است .

اداره حسابداری وزارت امور خارجه

آ ـ ۷۱۷٤

آگهی ساعات کار فروشگاه

ساعت کار فروشگاه شماره ۱سازمان تعاون مصرف کادرنیروی انتظامی واقع درخیابان شرقی دژبانی ارتش از روز دوشنبه دهم‌خرداد ماه ۳۸تااطلاع ثانوی از ساعت ۷صبح تاساعت ۱٤(دوساعت بعداز ظهر) خواهد بود.

مدیر عامل سرلشکر صنیعی

۱ـ۳ آ ـ ٦۹۰٦

فردا بزرگترین مسابقه اسب دوانی بهار باشگاه سوارکاران در جلالیه انجام میشود میدان های اسب دوانی محل نمایش بهترین و قشنگترین اسب وبهترین مدلباس میباشد. جمعه‌های گذشته اغلب اشخاص باشرکت درشرط بندی درمقابل پرداخت هرسی‌ریال مبلغ ۲۱۰۰ریال عایدی مشروع داشته لذا ازتماشای این ورزش باستانی غفلت نفرمائید.

آ ـ ۷۰۷٤

زیبا نوشتن با مرکب کوئینك آغاز میشود

کوئینك تنها مرکبی است که حاوی ماده سلواکس SOLV-X بوده هنگام نوشتن قلم را تمیز میکند

آ ـ ۷۰۲٤

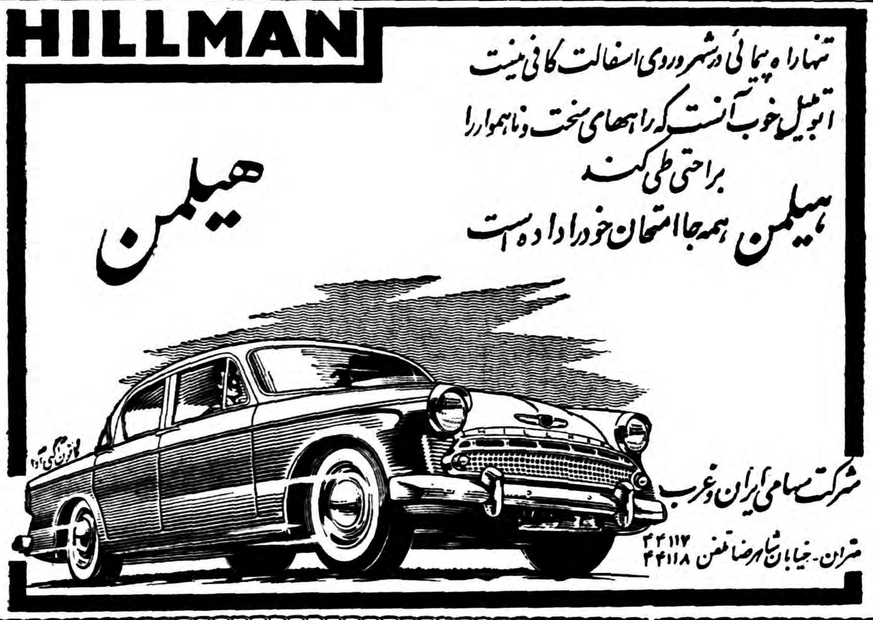

کشاورز عزیز
کمباین وتراکتورمسی هریس
با ۵۰درصد تخفیف
دیسك گاوآهن وبذرپاش
با ۳۰ درصد تخفیف
تریلی کمپرسی کوچك وبزرك آلمانی
با ۲۰ درصد تخفیف
انواع لوازم‌کشاورزی وتراکتور وکمباین
باقساط ۵ ساله
نمایشگاه بزرك اتومبیل وتراکتور
خیابان تهران‌نو تلفن ۳۷۰۰٤ ـ ۳۰۳۸۸۷
(۱) آ ـ ۷۰۳۲ کلید

-۱۰۱-

آنها دور شدند . زمزمه ها مجددا آغاز شد. در تعقیب آن صدای چرخ کالسکه ای که دور میشود بگوش خورد . دیر تر احساس کردم کسی‌کنار پرده تختخواب من نفس میکشد . فهمیدم چه اتفاقی افتاده بود .راشل رفته بود . با درشگه به بودینی رفته‌ودر آنجا سوار دلیجان لندن شده بود.ماری باسکوئه را نزد من گذاشته بود تا مواظب من باشد. نوکر ها، سی‌کمب، جون، همگی رفته بودند و جزماری‌باسکوئه کسی باقی نمانده بود.

گفتم :

«بروید، استدعا میکنم از اطاق بیرون بروید . احتیاج بکسی ندارم .» دستی نزدیك شد تا پیشانی مرا لمس کند . این دست دست ماری‌باسکوئه بود . بخود تکانی دادم تا از شر آن آسوده شوم . ولی دست سرد وخشن‌بار دیگر بازگشتم و من فریاد کشیدم تا آن از من دور شود ،ولی دست سنگین و منجمد روی پیشانی من فشار می‌آورد . کم‌کم آن تبدیل به یخ شد و این قطعه یخ‌بزرك روی پیشانی من قرار داشت و مرا میخکوب کرده بود .

آنگاه شنیدم که راشل در گوشم میگوید :

«عزیزم ، تکان نخور . این برای تو خوب خواهد بود. بزودی حالت بهتر میشود .»

سعی کردم تکان بخورم ولی نتوانستم . پس راشل بلندن نرفته بود! گفتم:

«مرا ترك نکن . قول بده که مرا ترك نکنی. »

اوگفت :

«قول میدهم .همواره نزد تو خواهم بود. همواره.»

چشمانم را باز کردم ولی چون اطاق در ظلمت فرورفته بود چیزی را نتوانستم ببینم .شکل اطاق عوض شده ودیگر شباهت باطاقی که میشناختم نداشت .

اطاق فعلی مانند سلول یك زندان دراز وباریك بود وبا تخت خواب مانند آهن سخت بود .شمعی درکنار پرده تختخواب میسوخت .یك مجسمه حضرت مریم درحال دعا در فرورفتگی ضلع اطاق دیده میشد با صدای بلند فریاد زدم :«راشل ....راشل .....»

صدای قدمهائی که بدر نزدیك میشد شنیده‌شد ،دری بازگشت و سپس دست او در دست من قرار گرفت وگفت :«من کنار تو هستم.» چشمانم را فروبستم.

روی پل رودخانه «آرنو» بودم ، سوگند یاد میکردم دو زنی را که هیچگاه ندیده بودم معدوم نمایم . آب خروشان ، باد کرده و قهوه‌ای رنك اززیر پل میگذشت وراشل که بصورت یك گدا درآمده بود با دستهای خالی بطرف من می‌آمد .عریان بود ولی گردن‌بند مروارید را بدور گردن آویخته بود .ناگهان بادست به رودخانه اشاره کرد .

آمبرویز در حالیکه دستهایش را صلیب وار برروی سینه نهاده بود از مقابل ما اززیر پل میگذشت .او روی آب تکانی خوردو محو شد ، سپس به آرامی ،در حالیکه پاهای خشك شده‌اش روی آب قرار داشت با چند سنگ‌مرده پدیدار شد .

فصل بیست وچهارم

اولین چیزی که‌نظر مرا جلب کرد این بودکه درخت‌مقابل پنجره‌ام پر از برگ بود .بدون اینکه چیزی بفهمم آنرا نگریستم .هنگامیکه من بستری شده‌بودم تازه‌درختها جوانه کرده بود .خیلی عجیب بود .

آری آنروز پرده ها کشیده شده بود ومن صبح روز جشن تولدم مجبور شدم سرم را از پنجره خم نمایم تا چمنزار را که درختهای عریان باشاخه های پراز جوانه بروی آن‌سایه افکنده بود ببینم . درآن هنگام من‌سردرد و یاکوفتگی اعضاء نداشتم .فکر میکردم ساعتها وشاید یك روز تمام خوابیده‌ام شاید بیشتر در خواب بوده‌ام .هنگامیکه انسان‌بیمار است حساب وقت از دستش در میرود .

مع‌الوصف در این مدت احساس میکردم چندین بار دکتر گیلبرت‌ریشو ویك مرد ناشناس را دانما در اطاق تاریك خود دیده‌ام .اکنون دیگر این اطاق روشن بود .

احساس کردم صورتم بسیار خشن شده است .بدون شك احتیاج به تراشیدن ریش داشتم .دستم را بچانه‌ام کشیدم .آیا دیوانه شده بودم ؟ من‌نیز ریشو شده بودم .دستم را نگاه کردم .آنرا شناختم .لاغر ونحیف شده بود .ناخنهایم که دانما هنگام اسب سواری میشکست اکنون بلند و بدمنظره بود . رویم رابرگرداندم وراشل رادیدم که‌روی مبلی در کنار تختخواب من نشسته است .این مبل صندلی‌ای بود که همواره در اطاق نشیمن قرار داشت .

راشل نمیدانست که من اورا نگاه میکنم .مشغول برودری دوزی کردن پیراهنی که پارچه آنرا ندیده بودم ومانند بقیه پیراهنهایش به رنك‌تیره ولی دکولته وآستین کوتاه واز پارچه‌ای نازك بود .آیا هوای اطاق اینقدر گرم شده بود ؟پنجره‌هاکاملا بازبود .دربخاری آتش‌نمیسوخت.

باردیگر دستم را بچانه‌ام بردم وریشم را احساس کردم .ریش نرم خوبی بود .شروع بخندیدن‌نمودم وراشل‌بیصدا سرش‌رابالاگردومرانگریست

راشل گفت :

«فیلیپ »

لبخند برلب داشت و در کنار تختم زانو زد و مرا در بازوان خودگرفت.

گفتم :

«ریشو شده ام .»

نمی‌توانستم از فکر اینکه مانند دیوانه ها ریشم در آمده است از خنده خودداری نمایم ، ولی خنده باعث سرفه شدید می شد . راشل فورا گیلاسی را که پر از مایعی تلخ‌مزه‌بود بلب من نزدیك کرد و هنگامی که‌آنرا آشامیدم بمن‌کمك نمود تا دوباره روی نازبالشم قرار گیرم .

این اقدام او خاطره ای را در ذهن من بیدارکرد . آیا مدتهای مدید دستی لیوان را در مقابل لبم نگرفته و پس از نوشیدن آن سر مرا روی نازبالش قرار نداده بود ؟ من این دست را بعنوان دست ماری پاسکوئه‌همواره از خود دور می کردم . راشل را نگریستم و دستم را بطرفش دراز کردم . او دست مرا گرفت و فشارداد . شصتم را روی رگهای پشت دست او که کماکان سیاه‌رنك‌بودفشاردادم‌وانگشتر هایش‌رابدور انگشتش چرخاندم . اینکار را مدتی بدون صحبت ادامه دادم .

بالاخره گفتم :

«او را بمنزلش فرستادید ؟

راشل‌پرسید :

که را ؟

جواب دادم .

ـ ماری پاسکوئه را .»

احساس‌کردم نفس‌که در سینه اش حبس شده بود بار دیگر آزادشد و لبخندش از بین رفت و با چشمان تاریك بمن‌نگریست وگفت:

«اکنون پنج‌هفته است که او رفته است . دیگر در این باره فکرنکنید. آیا تشنه هستید ؟ من بالیمو ترشهائی که از لندن رسیده است برای شما مشروب خنکی تهیه کرده ام .»

آنرا آشامیدم . طعمش پس از دوای تلخی که خورده بودم در نظرم‌بسیا گوارا آمد :

گفتم

« فکر می کنم که بیمار بوده ام .

پاسخ داد :

ـ نزدیك بود بمیرید .»

خواست از اطاق خارج شود ولی من او را نگاهداشتم .

گفتم :

«همه چیز را برای من تعریف کنید .»

احساس می کردم مانند «ریپوان دیلکه» سالها در خواب بوده ام و اکنون می دیدم که دنیا در این مدت تغییرات زیادی کرده است بدون اینکه من متوجه آن‌گردم .

نیازمندیها و آگهی‌های کوچک

استخدام میشود

کارگر نجار و ماشین کارنجاری استخدام میشود . کارخانه نجاری مهندس کریمیان جاده کرج‌بالاتراز پیسی کولا .
۱ـ۵ آ_۵۶۸۵

بمعلم انگلیسی نیازمندیم
یك نفر معلم انگلیسی که دارای لهجه‌خوب باشد نیازمندیم‌خواهشمند است به تلفن ۸۳۷۱۰ منزل‌تیمسار سپهبد گیلانشاه مراجعه شود .
۱ـ۳ آ_۵۶۲۳

ETTELAAT
Sales assistant required by Company handling the import and sale of Road Construction machinery. Good knowledge of English and some engineering background essential.Ettela'at No. 622
۱ـ۲ آ_۵۶۷۹

موسسه کار یابی ملی
برای تصدی شعبه استخدام آقایان و شعبه تحریرات بدو نفر کارمند با شرایط زیر نیازمند است .
۱ـ سن بین ۳۵ تا ۵۵
۲ـدارا بودن حداقل گواهینامه سوم متوسطه .
۳ـتسلط کامل بامور اداری .
۴ـ سپردن ۵۰ هزار ریال ودیعه نقدی
۵ـ کارمندان بازنشسته حق تقدم خواهند داشت .
نشانی خیابان اکباتان مقابل کار گزینی شرکت تلفن آ_۳۱۵۰

چند نفر دکتر داروساز
جوان که خدمت سربازیرا انجام داده باشند و حاضر بخدمت در تهران و شهرستانها باشند برای تمام وقت استخدام میشود طالبین به تلفن ۵۲۵۶۲ مراجعه نمایند .
آ_۷۰۱۰

به یکنفر که آشنا بزبان
انگلیسی باشد برای اداره امور دفتری شرکت نیازمندیم از ۴ تا ۷ بعد از ظهر شرکت کولاك خیابان تخت جمشید بین چهارراه بهار خیابان شمیران شماره ۵۳۵
۱ـ۳ آ_۵۷۶۳

جویای کار

آقایان وبانوان محترم
برای هرنوع کارگر بمرکز کارگران حقیقت مراجعه فرمائید
آشپز ـ باغبان ـ راننده ـ پیشخدمت همیشه حاضر و آماده است .
آدرس خیابان ژاله سراب سردار چهارراه خورشید بنگاه محمد حسین حقیقت .
آ_۵۷۵۷

گم شده

مژدگانی
گواهی لیسانس اینجانب افسرسموهائی فارغ‌التحصیل دانشکده علوم مفقود شده .یابنده به تلفنهای ۶۹۵۴۴ و ۶۹۷۲۱ مراجعه ، ومژدگانی دریافت نماید.
آ_۶۹۸۸

گواهی نامه موقت تحصیلی
سال ۲۴ دانشکده کشاورزی اینجانب مهندس عباس فرقانی آبکناری مفقود شده از یابنده تقاضا میشود خیابان خسروی کوچه فردنیکدل منزل رفعانی‌مراجعه‌و مژدگانی‌دریافت دارد .
آ_۵۷۷۵

از درجه اعتبار ساقط است
قسمت شنبه اول خرداد ماه ۳۸منزل این جانب مورد سرقت واقع شده و ضمن سایر اشیاء مقداری اوراق واسناد بهادار و شناسنامه از جمله یك دسته چك از حساب شماره۱۳۳ بانك رهنی از شماره ۳۸۹۷۳ الی ۳۸۹۸۵ امضاء شده بدون متن‌نویس و همچنین مقداری از یك دسته چك دیگرازشماره ۸۵۰۲۱۰ الی۸۵۰۲۲۵ امضاء نشده از حساب جاری شماره ۱۸۳۹۵ بانك صادرات و معادن شعبه فردوسی و قبوض آب بهاء و غیره بسرقت رفته و اینك بدینوسیله اعلام میدارد که چکهای مزبور از درجه اعتبار ساقط و بهیچوجه‌ارزش ندارد و چنانچه مورد استفاده قرار داده شود در مراجع کیفری وحقوقی تحت پیگرد قانونی قرارخواهدگرفت بهمن‌ضمیری
آ_۵۷۴۵

اجاره داده میشود

یکدستگاه ساختمان
دارای یکصد اطاق با کلیه لوازم و دو آسانسور و شوفاژ که برای هتل و موسسات خارجی یا داخلی مناسب است واقع در خیابان شاهرضا ابتدای خیابان بیمارستان پهلوی یکجا یا در سه قسمت اجاره داده میشود طالبین همان محل به بنگاه کاشانی مراجعه نمایند .
۱ـ۵ آ_۵۴۵۳

خانه اجاره

برای دفاتر و سکونت سه‌راهی سپهسالار جلوی خیابان هدایت بنای سه طبقه دارای دو زیر زمین شش اطاق حمام برق و لوله آب با حیاط رجوع فرمائید لاله زار۳۹۷۸۴ به بنگاه کوشان
۲ـ۳ آ_۴۵۰۸

یك باغ بمساحت
۳۰۰۰ متر ۶ اطاق و برق واقع در شمیران باجاره داده میشود طالبین بتلفن ۳۹۶۱۲ مراجعه فرمایند
آ_۵۷۸۷

چند دستگاه ساختمان
بزرك و لوکس مناسب برای‌سفارتخانه وکلوپ و شرکتهای بزرك در اختیار موسسه توریست ایران میباشد فردوسی شمالی کاشی ۶۷۷ تلفن ۳۲۳۶۸
آ_۵۴۸۵ ۱ـ۲

چهار صد متر زمین
سه نبش محصور با برق‌سه‌فاز وتلفن جنوب میدان جاده سوم برای کارخانه و موزائیك سازی اجاره داده میشود به تلفن ۴۲۸۲۹ مراجعه شود .
آ_۵۷۷۳ ۱ـ۲

بفروش میرسد

مقداری اشیاء خانگی
یك‌امریکائی بفروش میرسد طالبین میتوانند روز جمعه ۷ خرداد از ۹ صبح الی ۱۲به شمیران خیابان پهلوی کوچه ژاله شماره ۲۰ مراجعه نمایند .
آ_۵۸۱۹

بعلت مسافرت باروپا
باغی مشجر بدرخت مرکبات قابل‌بهره برداری واقع در شهسواربمساحت ۶ هزار متر محصور و قنات آب دایم و ساختمان با تمام لوازم متری یکصدو بیست ریال بفروش میرسد طالبین به تلفن ۲۳۱۳۴ بازار منزل ۸۲۳۳۵ مراجعه فرمایند .
۱ـ۳ آ_۵۷۶۷

زمین فروشی

درتجریش شمیران
قطعات هشتصد متری در خیابان رعفرانیه جنب کاخ سعد آبادرجوع فرمایند لالزار ۳۹۷۸۴ به: بنگاه کوشان
۱ـ۳ آ_۶۷۶۰

یکدستگاه تلفن شماره۳
بفروش میرسد برای مذاکره و تعیین بهاء به تلفن ۴۹۳۴۱ قبل از ظهر ها مراجعه فرمایند .
۱ـ۳ آ_۵۶۶۷

یکدستگاه موتور پمپ دیزل
۳۲ اسب فربنکس مرس کوبله شده ۶×۸ برای فروش آماده است .
فردوسی کوچه سیرك اتو دیزل تلفن ۳۰۴۲۹۵ مراجعه فرمائید .
۱ـ۵ آ_۵۶۵۹

یك کارخانه موزائیك سازی
مجهز بفروش میرسد طالبین از ساعت ۶ بعد از ظهر هر روز بشماره ۴۵۷۶۱ تلفن کنند
۱ـ۳ آ_۵۶۵۱

کلیه اثاثیه یك منزل
امریکائی با اتومبیل سیمکا ۵۸ وضع بسیار خوب آماده فروش می باشد تلفن ۸۱۷۱۸
۱ـ۳ آ_۵۷۸۵

خانه‌ای نو ساز
واقع در اول کوچه اسدی تجریش بمساحت یکصد و پنجاه متر دارای دویست وده متر (بنای سه طبقه) با پنج اطاق و یك زیر زمین با برق و کلیه لوازم مقطوعاهشتاد هزار تومان بفروش میرسد . طالبین بتلفن ۳۱۸۵۳ مراجعه فرمایند .
آ_۷۱۵۴

فروشنده تلفن (۸) هستیم
به تلفن ۵۲۰۶۲ با آقای تاج‌بخش مذاکره نمائید .
۱ـ۲ آ_۶۹۹۸

صاحب امتیاز و مدیر مسئول: عباس مسعودی
چاپ امده خیابان خیام چاپخانه ۱۶ اطلاعات

آگهی های متفرقه

شرکت بتون ریز

نقشه های ساختمانی ، مقاطعه ، نظارت دروازه دولت تلفن ۶۹۴۹۵
برای توسعه شرکت‌ساختمانی
که هدف آن خانه سازی است بافراد زیر نیازمندیم .
دو نفر شریك مطلع و معتبر
دو نفر دلال سر شناس ساختمانی
عصر ها بشرکت ساختمانی بتون‌ریز مراجعه شود دروازه دولت مقابل سعدی جنب آموزش فرهنك تلفن ۶۹۴۹۵

اکسیژن
موسسه اکسیژن و لانتزول ترابی امین در تمام شبانه روز برای اکسیژن ترابی آماده خدمتگزاری است.
خیابان سعدی اول منوچهری‌تلفن ۳۴۷۹۷

فروش اتومبیل

فروشگاه اتومبیل
بورس اتومبیل های فولکس واگن خیابان پهلوی جنب کوچه حسابی تلفن ۴۴۳۶۶
۱ـ۳۰ آ_۶۶۶۴

اتومبیل سواری اوپل‌دو در کوچك مدل ۵۶ بارادیو بمبلغ ۸ هزار تومان بعلت مسافرت فروخته میشود به تلفن ۳۴۰۵۳ مراجعه شود.
۱ـ۴ آ_۵۵۱۹

مزایده فروش اتومبیل
فورد ـ کنسول‌ـانگلیسی ـ خریداری شده در مرداد ۱۳۳۶ و فقط ۳۰٫۰۰۰ کیلو متر توسط مالك آن رانده شده اتومبیل مزبور دارای پلاك سرویس بوده و پرداخت مالیات و عوارض گمرکی و غیره بعهده خریدار است .
برای مشاهده اتومبیل مزبور روز های جمعه هفتم و شنبه هشتم خرداد از ساعت ۹ تا ۱۲ صبح به خیابان پهلوی (بالای شاهرضا) کاشی۶۵ مراجعه فرمائید .

واگذار میشود

بشارت
دوباب مغازه در خیابان شمیران باغ صبا برای کمپانی و شرکتهای بزرك واگذار میشود تلفن ۶۵۶۶۴ـ ۲۶۱۴۴
۱ـ۲۶ آ_۷۱۹۸

یکباب آپارتمان
سه اطاقه برای دفتر مهندسی ویا تجارتی واقع در خیابان نادری واگذار میگردد طالبین به تلفن ۴۳۸۸۷ از ساعت ۵ الی ۸ بعد از ظهر مراجعه فرمایند .
۱ـ۳ آ_۵۷۴۳

آموزشگاههای فنی

استخدام

نقشه کشی و نقشه برداری راتوام ودریك دوره در مکتب بقراط‌بیاموزید و با اخذ دیپلم و معرفی ما استخدام شوید .
روز شروع دوره جدید دهم خرداد است دروازه دولت مقابل خیابان بهار
۱ـ۵ آ_۵۷۳۱

کلاس رادیوپاریس
سیزدهمین سال تاسیس
نام نویسی پنجاهو ششمین دوره درس رادیو و تلویزیون
تا ۶ تیر ـبرای‌شهرستانهابا مکاتبه تدریس میشود ـخیابان‌اسلامبول

خیاط مجانی
خیاطی را با متد گرلادین پاریس با امتیاز رسمی وزارت‌فرهنك فرا گیرید یکمعر از پرداخت اجرت خیاطی‌راحت شوید.

کاخ دانش

نادری نرسیده بچهار راه اسلامبول

آموزشگاههای ملی

استخدام

کلاسهای اختصاصی ،نقشه کشی
آموزش فرهنك
از هر لحاظ بی نظیر بوده و بعد از سه ماه کار آموزی و اخذدیپلم فورا استخدام‌میشوید‌دروازه‌دولت مقابل خیابان سعدی تلفن۶۹۴۹۵

مستغلات

سه اطاق طبقه دوم وهشت اطاق درطبقه سوم عمارت (برخیابان)واقع درخیابان فردوسی مناسب برای موسسات بازرگانی باآب وبرق به اجاره واگذار میشود. طالبین‌توسط صندوق پستی ۳۸ مکاتبه‌یاوسیله تلفن ۳۶۰۴۳ مذاکره فرمایند.

فروش رهنی معاوضه
خانه بمساحت ۶۵۰ متر باساختمان دو طبقه شش اطاق سه زیر زمین‌با سایر لوازم در باغ صبا رجوع‌فرمائید لاله‌زار ۳۹۷۸۴ به بنگاه کوشان
۱ـ۴ آ_۷۰۹۸

آگهی مزایده

اداره سیلوی تهران تعدادی‌گونی های مختلف (گونی سیمانی ـغیر قابل وصالی بزرك ـبزرك اسقاط و متقالی ـگونی پوسیده دم قیچی) را از طریق مزایده بفروش میرساند داوطلبین میتوانندهمه‌روزه‌درسرویس اداری برای ملاحظه عین گونیها و اطلاع از تعداد و مقدار انواع‌آن باداره سیلو مراجعه و در صورت تمایل مبلغ پنجهزار ریال نقدا به صندوق سیلو پرداخته قبض رسید وجه را بضمیمه پیشنهاد خود تا آخر وقت اداری روز پانزدهم خرداد بدفتر اداره سیلو تسلیم و رسید دریافت دارند پیشنهادات واصله ساعت ده صبح روز بعد شانزدهم خرداد در اداره سیلو باز و خوانده خواهد شد حضور پیشنهاد دهندگان در جلسه مزایده آزاد و اداره دررد و قبول یك یا کلیه پیشنهادات مختار خواهد بود ضمنا بهپیشنهاداتی که فاقد سپرده یا مقید بشروط مخصوصی باشد ترتیب اثر داده نخواهد شد هزینه انتشار آگهی بعهده برنده مزایده میباشد .
رئیس اداره سیلو تهران‌شیبانی

راهنمای پزشکان

دکترهای متخصص دربیماری‌های قلب
دکتر تیمور کلالی
متخصص بیماری های‌قلب‌ازدانشگاه پاریس خیابان شاه آباد عمارت ۱۰ طبقه پذیرائی بعداز ظهر ها تلفن مطب ۳۴۱۲۲ منزل ۴۰۵۹۶

دکترهای متخصص درگوش و حلق وبینی
دکتر آزاد
متخصص گوش و گلو و بینی‌خیابان منوچهری کوچه ارباب جمشیدپذیرائی از ۴ تا ۵٫۸ بعداز ظهر تلفن ۳۹۵۸۸ و۳۹۵۸۴صبح‌ها با تعیین وقت قبلی

پزشکان متخصص درجراحی پلاستیك
دکتر بحری
دانشیار دانشکده پزشکی
متخصص جراحی زیبائی وپلاستیك
خیابان سعدی روبروی پمپ بنزین تلفن ۳۰۲۴۸۹

دکترهای متخصص درامراض دهان و دندان
دکتر آرام صفریان
خیابان یوسف اباد روبروی‌ت.ث.ث
کوچه سیمی تلفن ۴۴۵۰

دکترهای متخصص دربیماری اعصاب
دکتر جعفر رحمانی
از دانشگاه لندن خیابان پهلوی بالاتر از چهارراه امیر اکرم تلفون ۴۵۱۱۴ پذیرائی صبح و عصر

دکترهای متخصص چشم
دکتر محب‌الله آزاده
جراح و متخصص بیماری های چشم از دانشگاه های تهران سویس و فرانسه . نشانی : خیابان شاه‌چهار رامسی متری‌پذیرائی بیماران:عصرها

دکترهای متخصص درمجاری ادرار و تناسلی
دکتر شاپور صدری
خیابان سعدی بالای بیمارستان‌امیر اعلم روبروی هدایت‌تلفن ۳۲۳۹۲ پذیرائی : ۴ تا ۸ بعد از ظهر

دکتر محمد رضا مسدد
رزیدنت سابق بیمارستان های امریکا درمان قطعی بیماری های مقاربتی پذیرائی : ۸ـ۴ بعد ازظهر اول سعدی ـ چهارراه دروازه‌دولت

دکتر دانشگر
امراض مقاربتی جلدی تناسلی و سستی امراض زنانه و نازائی‌خیابان سپه مقابل پستخانه تلفن ۳۰۲۴۱۶

دکتر صادقی
درمان سوزاك تازه و کهنه وسستی وناتوانی‌جنسی‌مردان پذیرائی‌عصرها خیابان ری اول صدرالاشراف

دکتر معانی
امراض‌مقاربتی ـمجاری ادرارامراض زنانه و سستی خیابان فردوسی مقابل بانك ملی ایران

دکتر ا ـ پولوسا
متخصص‌بیماری های‌مقاربتی،مجاری ادرار و تناسلی‌پذیرائی صبح‌وعصر خیابان فردوسی شمالی مقابل‌خیابان

دکترهای متخصص درامراض داخلی
دکتر مصطفوی نسب
امراض داخلی ـ اطفال خیابان ارامنه تلفن ۲۴۴۴۳

دکتر مسعود امینی
معالج بیماریهای ـ داخلی ـزنان‌و کودکان با بیست و دوسال سابقه طبابت ـ معالجه قطعی بیماری‌های، روماتیسم مفاصلی ـ چاقی مفرط درد اعصاب ـ قلج وسستی اعصاب بوسیله الکتروفیزیو ترابی با وسائل مدرن آلمانی اشعه ماوراء بنفش و مادون قرمز و ماساژ های طبی ـ شاهرضا ـ جنب سفارت هندوستان تلفن ۴۴۷۱۴

دکتر اخوان صادقی
بیماری های درونی ـ کودکان ـ پوست ـ مقاربتی سلسبیل چهارراه ونوق تلفن ۶۵۰۱۹

دکترهای متخصص‌درامراض پوست
دکتر محققی
دانشیاردانشکده پزشکی
پذیرائی از ۴ تا ۸ بعد از ظهر نشانی دروازه دولت‌روبروی‌پمپ بنزین تلفن ۳۳۰۰۹

دکترهای متخصص‌درامراض زنان
دکتر کیقباد کاوسی
متخصص بیماری های زنان رایمان مخترع تکنیك پلاستیکی برای درمان نازائی از امریکا نشانی‌شاهرضاـمقابل ایرانشهرپذیرائی عصر ها

متخصص بیماریهای جهاز هاضمه
دکتر رفیعی از دانشگاه پاریس معده ـ کبد ـروده ـپذیرائی۲تا۸ بعد از ظهر خیابان جامی اول کوچه پاریس .

هتل های درجه یک تهران

هتل پانسیون بولورا
دارای رستوران و بار غذاهای‌خارجی‌ـ ایرانی ـ تخت جمشید خیابان سهیل مقابل سازمان آب
شماره ۵۱ ـ تلفن ۴۱۵۰۹

هتل پاستیفیك
دارای رستوران وباغ تابستانی و غذا های ایرانی وخارجی تخت‌جمشید روبروی سفارت آمریکا تلفن۶۹۰۵۳

هتل سمیرامیس
نشانی خیابان تخت جمشید ابتدای خیابان روزولت تلفن ۴۹۴۵۱ـ۴۹۴۵۲

هتل فردوسی
دارای بار و باغ تابستانی نشانی خیابان فردوسی ـ هتل فردوسی‌تلفن ۳۴۰۶۳ـ ۳۶۷۲۳

هتل کلاریج
نشانی‌خیابان‌تخت‌جمشید‌مقابل سفارت آمریکا تلفن ۶۹۰۶۷ـ۶۹۱۳۶

احتیاجات زندگی

آقای محترم
شما هرنوع سلیقه که در لباس پوشیدن داشته باشید فقط دوزندگی سلوك است که شما را راضی و خوشحال میکند خوب است یکمرتبه امتحان کنید .
لاله‌زار کوچه مهران دوزندگی سلوك تلفن ۳۳۰۳۶

محصولات علاءالدین‌انگلستان
برای کلیه لوازم یدکی محصولات علاالدین وبهترین اجاقهای‌خوراکپزی قشنگترین‌دوچرخه و سه‌چرخه‌بچه‌گانه مناسبترین کولر برای مناطق‌گرمسیر و شرجی به‌فروشگاه علاالدین خیابان نادری ـ مقابل سفارت انگلیس‌تلفن ۴۳۰۰۷ مراجعه فرمائید

آرایش وزیبائی

سالن ارایش وزیبائی آلبا تلفن۴۶۷۸۵ تحت نظر مادام هوانسیان ومتخصص ارایش، سر آلبا شاهرضاجنب‌لوان‌تور

سالن آرایش پایو
ورود آرایشگرجدیدخودراکه‌متخصص انجام مشکلترین ونازلترین مدلهای آرایش مواست باطلاع میرسانه‌برای تعیین وقت قبلی به خیابان فرصت کوچه گرمابه آذرنوش یا تلفن۴۳۴۳۹ مراجعه فرمائید .

شرکت فرازنو

تهیه‌کننده نقشه‌های‌ساختمانی
ابتدای خیابان منوچهری ـ پاساژساعتچی تلفن ۳۰۳۶۰۱

کشاورزان محترم
بازرگانی اصغر اکبری پور
هر مارك ماشینهای کشاورزی رابدون هیچگونه کمیسیون نقیه وکمری پیش قسط تراکتور رانا مین میکند ـ سعدی جنب سراصدق ۹۲

تعمیرات درمنازل

تعمیرات رادیو گرامافون ضبط صوت و یخچال تحت نظر مهندس تحصیل کرده اروپا در منزل تلفن ۳۰۳۱۲۴

بازرگانی رستمی
نارمك چهار راه سر سبزو میدان سرسبز و سمنگان تلفن ۹۱۳۵۳

آموزشگاهها

آموزشگاه ربانی
آموزشگاه ماشین‌نویسی ربانی‌شاه اباد از هر حیث مورد اطمینان است تلفن ۳۷۱۳۵

ماشین‌نویسی کشور
خیام مقابل پارك شهر بااسلوب ده انگشتی

رانندگی
میدانید اسلوب‌صحیح‌رانندگی و میکانیکی را درکجا می‌آموزند فقط در هنرستان فنی پرستو گمرك شاهپور تلفن ۳۳۹۱۶

تعلیم رانندگی صحیح
هنرکده فنی رانندگی و میکانیکی را با اخرین متد علمی بشما می آموزد و تا گرفتن گواهی نامه‌رسمی بشما تعلیم می دهد .
هنرکده فنی روبروی چایخانه مجلس تلفن ۳۸۰۴۶

دفترخانه های درجه ۱

دفترخانه ۱۴۴ جلال زرین خیابان سعدی روبروی ایران‌نور تلفن۳۲۱۶۵

دفترخانه اسناد رسمی۱۳۹
رضا عاصم گرگان چهارراه معنبه تلفن ۳۵۸۳۴

دفترخانه اسناد رسمی درجه یك شماره ۷۹ تصدی‌محمدامامی واقع در چهارراه سیدعلی کوچه حریری شماره تلفن ۳۳۹۴۹

دفتر خانه ۴۰
اسناد رسمی حسین قیصری انتهای شهباز نرسیده به میدان خراسان تلفن ۲۷۴۶۳

کشیك امشب پزشکان

آقایان دکتر کاظم نجم ابادی : شاهرضا عربی چهار راه بیمارستان پهلوی تلفن ۴۷۳۲۳ـ دکتر محمد حسن رازانی :دوراهی یوسف اباد ـ دکتر خلیل رسولی (جراح) :امیر آباد خیابان نصرت جنب کلانتری ۱۹ تلفن ۴۵۳۲۵ ـدکتر غلامحسین مهرعلی : چهار راه سلسبیل تلفن ۶۶۶۶۰ ـدکتر کرامت اله‌فرهودی: خیابان شاهرضا پل چوبی تلفن ۳۸۵۱۰ـ دکتر محمد رضا مسدد: دروازه دولت اول خیابان سعدی تلفن ۳۲۹۳۲ ـدکتر حسین‌حمیدزاده قلهك خیابان دولت چهارراه رستم آباد ـ دکتر هوشنك بیضائی: قلهك خیابان دولت ایستگاه قنات تلفن ۸۱۹۱۰ دکتر حسن‌فامیلی:خیابان‌شاه بیست متری‌اول‌دکتر هوشنك‌پزشکی: سه‌راه امین حضور کوچه مهدوی‌تلفن ۵۱۸۵۳ (کشیك دائم)
آقایان دکتر ابراهیم شیلی انتهای خیابان بهارجنب‌داروخانه‌خوشنویسان دکتر محمد طواف خیابان گرگان ایستگاه مدرسه .
فردا شب
آقایان دکتر حسن مافی :دوراهی. یوسف‌آباد مقابل سفارت اندونزی تلفن۸۲۰۰۷۳ـدکتر حسین‌گلشائیان خیابان خواجه نظام‌الملك روبروی داروخانه کوشا .

کشیك امشب داروخانه‌ها

داروخانه میر : انتهای شهباز
داروخانه سیما :خیابان‌نواب‌چهارراه شکوه
داروخانه ستاره: خیابان‌سی‌متری نظامی چهارراه حشمت‌الدوله .
داروخانه حشمت :خیابان‌شهباز
داروخانه شبانه روزی‌امریکائی: مقابل درمانگاه دریفوس .
داروخانه محمدیان : خیابان‌ری‌جنب کوچه انشار
داروخانه شبانه روزی‌فرزادخیابان قلهك نزدیك داودیه مقابل نیت‌قلهك
داروخانه و آزمایشگاه دکتر امینی (شبانه‌روزی) تلفن ۹۱۹۸۸ـنارمك ایستگاه دفتر بازار مرکزی

کشیك امشب بیمارستانها

بیمارستانها : مسمومین‌بیمارستان های شفا یحیائیان خیابان ژاله‌تلفن ۳۷۶۳۱ لقمان‌الدوله ادهم خیابان مخصوص پشت باغشاه تلفن ۲۳۲۳۳ مجروحین‌بیمارستانهای رازی‌درخیابان شاهپور و امدادی‌شیروخورشیدخیابان مولوی‌باغ‌فردوس،زایمان‌وعوارض‌زنانه بیمارستان های زنان پیچ شمیران ووزیری خیابان شیخ هادی‌و زایشگاه حمایت مادران ونوزادان‌خیابان‌پاستور ودرمانگاه‌جنوب بنگاه حمایت‌مادران خیابان مولوی در مورداحتیاج فوری بپزشك مقابل‌وزارت بهداری‌بوسیله آمبولانس به‌پزشك کشیك هدایت‌می شوید .تلفن ۲۰۰۷۱

تلفنهای مورد نیاز

تلفن شهربانی:	۳۰۰۸۴تا۳۰۰۸۱
آتش‌نشانی	۴۴۴۴۳ـ۴۴۴۴۴
نگهبانی پلیس تهران	۳۰۲۱۵۰
اداره راهنمائی	۳۰۳۶۱۴
راهنمائی تصادفات	۳۰۲۸۲۵
فرودگاه مهرآباد	۴۱۱۷۳
شرکت تلفن :	۳۰۵۵۱۱
سازمان آب تهران	۵۱۰۰۰
نگهبانی برق	۴۳۱۷۸
شرکت‌بیمه بازرگانان	۲۴۰۰۰
تجارتخانه خلیل ایران زاد	۳۳۷۰۶
فروشگاه نرمه چهارراه شاه	۶۵۶۱۹
شرکت سهامی بارو کشتیرانی	۳۰۴۸۲۵

تلفنهای اطلاعات

تلفنخانه	۳۰۰۱۱تا۳۰۰۱۹
شعبه اگهی	۳۰۲۶۳۳
	۳۰۵۱۰۸
سازمان‌شهرستانها	۳۰۵۰۶۷
سرویس‌حوادث	۳۰۳۵۶۹
کانون طوطی	۳۰۴۵۹۲
اطلاعات هفتگی	۳۰۴۸۷۸
اطلاعات‌بانوان	۳۰۳۳۱۳

تقویم اطلاعات

پنجشنبه ششم خرداد ۱۳۳۸
« نوزدهم ذیقعده ۱۳۷۸
« بیست‌وهشتم مه ۱۹۵۹
اذان صبح :ساعت ۳و۵دقیقه
طلوع آفتاب :ساعت ۴و۵۲ دقیقه
غروب آفتاب :ساعت ۱۹و ۴دقیقه

آگهی برای تشکیل مجمع عمومی سالیانه

مجمع عمومی سالیانه شرکت سهامی ... بندگی وبافندگی ری‌درساعت ۴½ بعدازظهر روز یکشنبه ۳۰خردادماه ۱۳۳۸ خورشیدی درمحل شرکت واقع درخیابان بوذرجمهری عربی تشکیل واز کلیه صاحبان سهام تقاضا دارد بارعایت مفاد اساسنامه درموعد مقرر بدفتر این‌شرکت مراجعه وبرگ‌ورودیه تهیه فرمایند.

دستور مجمع
۱ـاستماع گزارش هیئت مدیره وبازرسان شرکت.
۲ـتصویب ترازنامه وحساب سود وزیان سال ۱۳۳۷
۳ـانتخاب هیئت مدیره برای مدت ۲سال
۴ـانتخاب بازرسان برای سال مالی ۱۳۳۸و۱۳۳۹
هیئت مدیره شرکت سهامی ریسندگی وبافندگی‌ری‌ـ تهران
۱ـ۲ آ_۵۴۸۳

آگهی مزایده ازطرف شرکت ملی نفت

شرکت ملی نفت‌ایران ۱۹۸قلم ماشین آلات‌ساختمانی ومتحرك اسقاط وقراضه از قبیل تراکتور ـجرانقال ـغلطك ـماشین جوشکاری‌ـ ماشین سمباده‌دار ـبویلر اسفالت بتونیر ـکمپرسور ـتلمبه آب‌ـ ژنراتور ـکامیون ـیدك‌کش کامیون حمل لوله ومقداری اشیاء مختلف فلزی اسقاط وقراضه و۱۷ عددشاسی قراضه و۲۷۱ حلقه لاستیك‌اسقاط موجود درمحوطه محصور انبار ماشین آلات‌شرکت دراهواز راکه کروکی آن ضمیمه قرار دادمیباشد وبامضای پیشنهاد دهنده خواهد رسید کلا ویکجا از طریق مزایده بفروش میرساند.
۱ـداوطلبان میتوانند بامراجعه بدائره امور بازرگانی شرکت ملی نفت‌ایران درخرمشهر لیست وشرائط قرارداد وکروکی مربوطه را ملاحظه واشیاء مورد مزایده راتعیین درمحل معامله وقیمت پیشنهادی‌خود راباقید رویت واطلاع کامل ازشرائط قرارداد وکمیت وکیفیت جنس کلاویکجا بریال دریاکات سربسته ولاك‌ومهرشده تسلیم نمایند.
۲ـپیشنهاد دهندگان باید مبلغ ـر۰۰۰٫۳۵۰ ریال (سیصدوپنجاه هزارریال)بعنوان سپرده به یکی‌از حسابهای شرکت ملی نفت‌ایران درشعبه‌های بانکملی ایران ـاهواز ۶۰۲۰ آبادان ۸۴۳۰ خرمشهر ۳۲۵۰ یابصندوق‌شرکت درخرمشهر یابحسابداری کل شرکت ملی نفت در تهران پرداخت نموده وقبض رسید راضمیمه پیشنهاد نمایند. درصورتیکه برنده مزایده درظرف مدت ده‌روز پس‌از تاریخ‌ابلاغ از امضای قرارداد وانجام معامله خودداری نماید سپرده وی بنفع شرکت ضبط خواهد گردید وپیشنهاددهنده حق‌هیچگونه اعتراضی راندارد ـ چك بعنوان سپرده پذیرفته نخواهد شد.
۳ـبه‌پیشنهادات مبهم ـ مشروط وفاقد قبض سپرده ترتیب اثرداده نخواهد شد.
۴ـشرکت درقبول یارد هریك‌یاکلیه پیشنهادات واصله‌مختاراست.
۵ـداوطلبان باید پیشنهادات خودرا دریاکتهای لاك ومهرشده قرارداده ودرظهر پاکت جمله (مربوطبمزایده اشیاء اسقاط وقراضه انبار ماشین آلات اهواز) نوشته وحداکثر تاساعت ۱۲روز ۲۵ خرداد ۱۳۳۸ بدفتر شرکت ملی نفت ایران اطاق‌شماره ۱۷ اداره مرکزی خرمشهر ودرتهران باداره روابط بازرگانی شرکت (خیابان شاه) در مقابل رسید تسلیم نمایند.
شرکت حداکثر تابیست‌روز پس‌از تاریخ دریافت به‌پیشنهادات واصله رسیدگی وبرنده مزایده راتعیین وابلاغ مینماید.
۶ـسپرده نفراول ودوم تاامضاء قرارداد نزد شرکت باقی خواهد ماند ولی سپرده سایرین بلافاصله مسترد خواهد شد.
سازمان شرکت ملی نفت ایران درحوزه قراردادـخرمشهر
۱ـ۳ آ_۶۹۰۰

تحصیل در انگلستان

در کنکوردکالج تمریج ولزکنت انگلستان
CONCORD. COLLEGE TUNBRIDGE-WELLS
محصلین می‌توانند خودرا برای رشته‌های زیر آماده نمایند. پزشکی مهندسی ،امور اداری ،حقوق، کشاورزی ،معماری ،تجارت ،وغیره امتحانات گواهی‌نامه عمومی تحصیلات دریایه های عادی وعالی (G.C.E) درخود مدرسه بعمل می‌آید. شاگردان ذکوراز سن پانزده سالگی‌به بالا در مدرسه که شبانه‌روزیست پذیرفته می‌شوند.
سال تحصیلی جدید از ۱۶سپتامبر آغاز میگردد خواهشمند است برای اطلاعات بیشتر با اولیاء کالج مکاتبه نمائید.
۱ـ۲ آ_۵۳۶۵

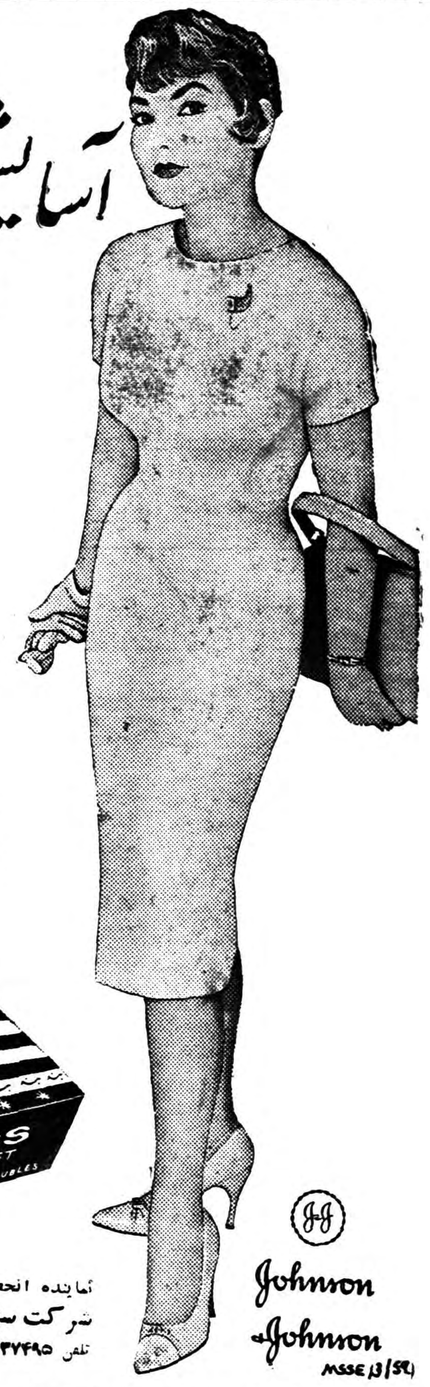

آسایش غیرقابل تصوّر با
مودس
بند

بهداشتی - لطیف - ترم

Modess

خانمهای با سلیقه امروزه همیشه بندهای مودس را انتخاب میکنند زیرا مودس نرم ولطیف جاذب و قابل حل میباشد.
مودس بادوشن حلقه در دوطرف بسهولت بسته شده وحتی از زیر دامنهای نازك هم نامرئی است

نماینده انحصاری
شرکت سهامی فیروز خیابان سعدی - تهران
تلفن ۳۷۴۹۵ - ۳۷۴۹۶ - ۳۷۴۹۷

Johnson
Johnson
MSSE 13/59

آگهی شماره ۱۳ قبول تقاضای انشعاب در خارج حدفعلی شهر

عطف به تصویب نامه شماره ۵۲۹ ۱۱ مورخ ۱۱ر۹ر۳۶ هیئت محترم دولت بشرح زیر:

«سازمان آب تهران مجاز است درصورتیکه مالکین هرمنطقه ده هکتاری که لااقل مالکین پنج هکتاری آن کتبا درخواست تامین آب تصفیه شده جهت اراضی و مستغلات خود که خارج ازحدفعلی تاداخل حدنهائی میباشد بنمایندو حاضر باشند هزینه توسعه تاسیسات لوله کشی را نسبت بمساحت اراضی که مالك آن هستند ازقرار مترمربعی ۷۵ ریال نقدا یا باقساط مناسبی که موردقبول آن سازمان باشد بپردازند این قطعات راداخل حدفعلی شهر منظور داشته در تامین آب اقدام کننده سازمان آب تهران ازمالکین مستغلات و اراضی و همچنین ساکنین قسمتی ازنواحی واقع بین حدودفعلی تاحدود نهائی لوله کشی که محدود به حدود زیر است.

۱ـ شمالا برجنوبی خیابان زندان (آموزشگاه) بین خیابان های شمیران و خواجه نظام الملك
۲ـ شرقاً برغربی خیابان خواجه نظام الملك بین خیابان زندان و کوچه سنجابی
۳ـ جنوباً از قسمتهای ذیل
الفـ بر شمالی کوچه سنجابی بین خیابانهای خواجه نظام الملك و غفاری
بـ برشمالی کوچه سلیم بین خیابان های غفاری و شمیران
٤ـ غرباً برشرقی خیابان شمیران بین کوچه سلیم و خیابان زندان

دعوت مینماید بارعایت مفاد تصویب نامه فوق الذکر چنانچه مایل باستفاده ازآب تصفیه شده میباشند تاآخروقت اداری روز ۱۵ر۳ر۳۸ برای تسلیم برك «اعلام تمایل» وانجام تشریفات لازم بباجه مرکزی سازمان واقع درخیابان جنوبی پارك شهر مراجعه فرمایند تایس از حصول حدنصاب مقرر درتصویب نامه ووجود داوطلب بحدکافی ترتیب پرداخت های مقرر قبول درخواست رسمی انشعاب داده شود.

ضمنا باطلاع علاقمندان میرساند که تاریخ تقریبی انجام لوله کشی در نواحی خارج شهر ۱۸ تا ۲٤ ماه پس از پرداخت هزینه توسعه تاسیسات لوله کشی پیش بینی میشود و فرصت استفاده از این تصویبنامه برای اراضی مستغلات خارج شهر و داخل حدودنهائی لوله کشی فقط برای یك بار آنهم درمدت آگهی شده ازساعت ۷ صبح روز ۱ر۳ر۳۸ لغایت ۱۵ر۳ر۳۸ میباشد. سازمان آب تهران

قرنهاست که بصورت یکی از مفید ترین مصالح نی ساختمانی مورد استفاده بشر قرار میگیرد و حفریات باستانشناسی ثابت کرده است که نی بیش از هزار سال مقاومت و استحکام داشته است.

دنیای متمدن بموازات استفاده از جدید ترین مصالح عصر حاضر از نی این وسیله پر مقاومت و با ارزش ساختمانی بصورت بهتر و وسیعتری استفاده می کند.

ورقه های نئی کانتکس که از نی های پیوسته و فشرده تهیه شده آخرین ابتکار بشر برای استفاده از این وسیله با ارزش است.

کانتکس

عبارتست از نی هائی که به وسیله رشته های سیمی در کارخانه مخصوص بهم پیوسته شده باشد (کانتکس) را از انواع الیاف گیاهی میتوان تهیه کرد ولی نی بهترین وسیله برای **ورقه های نئی کانتکس تشخیص** داده شده است زیرا :

نی یکی از مصالح ساختمانی باستانی است که در ساختمان اکثر ابنیه قدیمی بکار رفته است و در حفریات باستانشناسی باثبات رسیده است که هزار سال قدرت مقاومت داشته است.

نی تنها ماده ساختمانی است که بواسطه داشتن مقدار زیادی سیلیس ازگزند حشرات وموریانه درامان می باشد.

نی بواسطه داشتن مواد سیلیس وسطح خشن برای ساروج کاری بسیار متناسب است

نی برای ساختمان خانه های مناطقی که زمستان سردومرطوب و تابستان خشك دارند ازمفید ترین مصالح بشمار میرود زیرا در برابر عوامل جوی وانقباض وانبساط مقاومت داشته و در معرض بادو باران و حرارت و رطوبت استقامت کافی دارد.

نی مشتعل نگشته و با کندی به زغال تبدیل می گردد و از توسعه شعله آتش جلو گیری میکند چنانچه اگرورقه نئی کانتکس بیش از ۲ سانتیمتر قطر داشته باشد سرایت آتش را متوقف میکند.

نی دارای خاصیت عدم انعکاس صداست و بهمین دلیل استفاده ازورقه های کانتکس در موتورخانه کشتی ها، سینما ها ،ادارات و کارخانه ها اثرات نیکو و نتایج ثمر بخشی خواهد داشت.

نی باوجود سبکی وزن دارای قدرت ساختمانی کافی است و قابلیت ارتجاعی آن بسیاربوده و قدرت خمیدگی در آن بسیار است.

بدلایل بالا نی برای ساخت ورقه های کانتکس بهترین ماده تشخیص داده شده است.

ورقه های نئی کانتکس را میتوان به آسانی میخ کوبی و سوراخ کرد وقیراندود ویا ساروج کاری نمود و یا آنکه باتخته های تودر تو و یا فیبر آنرا پوشانید **ورقه های نئی کانتکس** را نیز میتوان در قوسهای منحنی ساختمانها بکار برد.

بنابراین سازمان فاکویا

بامعرفی یکی از مصالح باستانی ساختمانی ـ استفاده از ورقه های نئی کانتکس را در خانه های مسکونی ـ ساختمانهای صنعتی ـ مهمانخانه ها ـ سردخانه ها ـ مزارع ـ گاراژ ها ـ بیمارستانها ـ بارانداز ها ـ سد ها ـ اردوگاهها ـ کارخانه ها و همچنین برای دکوراسیون و زینت ساختمانها بمهندسین و صاحبان محترم ساختمانها توصیه مینماید.

برای خرید وکسب هرگونه اطلاعات بیشتر:

دراهواز: بشرکت سهامی کارخانجات خانه (شعبه بازرگانی احمدزاده و پسران)

در تهران: بتجارتخانه رومیلوس امریکا سبزه میدان سرای حاج رحیم خان تلفن ۲۲۶۵۲ مراجعه فرمائید.
آ ـ ۷۱۶۶

اطلاعات اقتصادی

مسائل روز

تجدید یك پیشنهاد

چگونه میتوان از بروز انفلاسیون شدید جلوگیری کرد ؟ ـ لزوم تعلیق واردات غیر ضروری بصادرات

پیشنهاد دیروز ما درباره پیشگیری از خطر انفلاسیون شدید (که ناشی از تقلیل در آمد ارزی در سال جاری خواهد بود) امروز موجب سئوالاتی از طرف بعضی از علاقمندان شده است .

یکی از خوانندگان امروز اظهار می کرد که‌بهتربود راه چاره هم در مقاله‌دیشب ذکر می شد و نوع «واکسنی»که برای پیشگیری بیماری اقتصادی مملکت تجویز شده تعیین می گردید .

از قضا نویسنده نیز بهمین عقیده معتقد است که همیشه تشخیص درد باید با تعیین دارو همراه باشد و گرنه فقط تشخیص بیماری برای معالجه کافی نیست . ولی راه پیشگیری بیماری اقتصادی مملکت را در چند شماره پیش درهمین ستون ذکرکرده بودیم و آن تعلیق واردات غیر ضروری بصادرات است که در مقاله دیروز نیز باشاره ذکری از آن رفته بود .

تعلیق واردات بصادرات فکر امروز و دیروز نیست . این راهی است که در گذشته ـوحتی در کشور خود ما ـ در زمان اعلیحضرت فقید ـ آزمایش شده و نتایج بسیار قابل توجهی از آن بدست آمده است و در واقع پیشرفت اقتصادی مملکت در سال های ۱۳۱۶ و سال های بعد نتیجه اجرای جدی سیستم تعلیق صادرات بواردات بود زیرا در آن هنگام درآمد نفتی مملکت اغلب از یك میلیون لیره در سال تجاوز نمی کرد که آن مبلغ را هم (همانطورکه امروز مورد تقاضای بعضی اصلاح طلبان است) برای مصارف موقتی کنار گذاشته بودند و در نتیجه اجرای کلیه پروژه های بزرك اقتصادی مملکت و تامین ارز کالاهای مورد احتیاج ضروری مردم تعلیق بصادرات شده‌بودوبهمین جهت در سال های ۱۳۱۷ و سه سال‌پس از آن با وجود اجرای پروژه های بزرك صنعتی و عمرانی که احتیاج بارز زیاد داشت مملکت دچار مضیقه ارزی نشد و صادرات نیز افزایش زیاد پیدا کرد و کار و فعالیت در تمام روستاها و شهر های کوچك و بزرك توسعه پیدا کرد و خون تازه ای در تمام‌عروق و رگها بجریان افتاد ویك‌حالت‌سالم اقتصادی بوجود آمد .

شاید‌بگوئید که‌در آن هنگام بعلت‌کمی درآمد ارزی نفت، دولت ناچار باتخاذ چنین تصمیمی بوده است و اکنون که درآمد ارزی نفت ودر آمد های کمك های خارجی قابل توجه است . لازم نیست که باصطلاح کمربند ها را محکم کنیم و مردم را تحت فشار قراردهیم. ولی باید توجه کنیم که اولا درحال حاضر احتیاجات اقتصادی مملکت ده ها برابر سال های قبل از شهریور ۱۳۲۰ است و سطح زندگی و احتیاج بکالاهای مختلف افزایش زیاد پیدا کرده و ثانیا درآمدهای ارزی مملکت روبه تقلیل است و ثالثا نمی بایست اصولا اقتصاد مملکت را بر پایه کمك های خارجی ودرآمد های غیر ثابت استوار ساخت و همه این عوامل ایجاب می کند که حتما سیاست تعلیق واردات بصادرات را ـ حداقل تا آنجا که ممکن است ـ پیش‌بگیریم .

در یکی از شماره های گذشته پیشنهاد کردیم که واردات‌کالا های غیر ضروری را که در حدود ۱۳۰ میلیون دلار است معلق بصادرات که در حدود ۹۰ میلیون دلار است بنمائیم و اکنون نیز برای پیشگیری بیماری انفلاسیون شدید این پیشنهاد را تکرار می کنیم زیرا اتخاذ این روش موجب خواهد شد که آثار تقلیل درآمد ارزی فقط متوجه کالاهای غیرضروری شود (که ترقی‌قیمت آن بر سطح‌قیمت ها تاثیر زیاد نخواهد داشت) و ثانیا در آمد ارزی مملکت نیز بعلت افزایش‌حجم صادرات ترقی نماید و متدرجا ۰۰۰۰ درآمد ارزی صادرات بتواند جای مهمی در پرداخت های خارجی مملکت پیدا کند و ثالثا اتکای مملکت به کمك های خارجی تقلیل پیدا نماید .

علاوه بر این اتخاذ این تصمیم در حال حاضر موجب خواهد شد که از اتخاذ تصمیمات عجولانه و بی موقع که موجب تسریع‌انفلاسیون می شود احتراز گردد و امیدواریم که قبل از آنکه کنترل اوضاع از دست برود و ترقی قیمت کالاهای وارداتی فشار تازه ئی به مصرف کنندگان وارد آورد این رویه مورد مطالعه جدی قرار گیرد وسیاست تجاری مملکت با مطالعه اطراف و جوانب بر این اساس قرارگیردو بهرحال برای نویسنده اطمینان قطعی وجود دارد که با اتخاذ این روش نه فقط جلوی بروز بیماری انفلاسیون گرفته می شود بلکه بنیه اقتصادی مملکت نیز تقویت خواهد شد .

مهدی بهره مند

نصب یك کارخانه گونی بافی جدید

این‌کارخانه باتعدادکارگرکمتر محصول بیشتری بدست میدهد ـ مصرف کنف به شش هزارتن خواهد رسید

تادو ماه دیگر بهره برداری از کارخانه جدید گونی بافی شاهی‌آغاز می شود کارخانه گونی بافی قدیم‌دارای ماشین آلات ازنوع قدیمی است که سالیانه در حدود ۳ میلیون مترچتائی تولید می کند و ۷۰۰ نفر کارگر در دونوبت درآن کار می کنند

کارخانه گونی بافی جدید که‌در محوطه همان کارخانه تاسیس شده ۱۲۰ دستگاه بافنده دارد و ماشین آلاتی که دراین کارخانه نصب شده مجهز وخود کار می باشد و بهمین جهت تعداد کار گران این کارخانه نسبت به کارخانه قدیم دوسوم کمتر است .وباین جهت در کارخانه جدید ۲۰۰ کارگر در دو نوبت سالیانه ۷ میلیون متر چتائی تهیه خواهند کردو این امر ازنظر قیمت تمام شده حائز اهمیت فراوان است وموجب می شود که محصول این کارخانه با محصولات مشابه خارجی و داخلی رقابت کند .

کارخانه جدید «اف» ندارد وبر خلاف کارخانه قدیم که تاپانزده در صد افت داشت تمام کنف تبدیل به محصول می شود . بابکار افتادن این کارخانه برسطح کشت کنف افزوده خواهد شد . کارخانه قدیم ۲۵۰۰ تن کنف لازم داشت وبا شروع بهره برداری از کارخانه جدید میزان‌مصرف تاشش هزار تن خواهد رسید .

سازمان برنامه بابستن پیمان کشت کنف توانسته است‌با تشویق کشاورزان کشت کنف را افزایش دهد واحتیاجات کارخانه مزبوررا تامین نماید .

پیش‌بینی هجوم مجدد ملخ بایران

مرکز تحقیقاتی ملخ درلندن بایران وچندکشور دیگر خاورمیانه اعلام خطر میکند

طبق آخرین خبر از مرکز تحقیقاتی ضد ملخ لندن که توسط سردبیر بین المللی ملخ صحرائی وابسته بسازمان ملل متحد منتشر گردیده وضع ملخ دائما بوخامت می‌گراید .گزارش این مرکز تحقیقاتی که پس ازبررسی وضع ملخ طی ماه‌های‌فروردین واردیبهشت تهیه شده حاکیست که منطقه خاورمیانه بیش از سایر نواحی آلوده شده است .متخصصین‌مرکز تحقیقاتی نظر بوسعت حمله ملخ عقیده دارند که احتمال دارد دسته‌هائی از ملخهای جوان در عربستان نشو ونما نمایند .

این دسته‌ها ظرف‌چندهفته آینده در نواحی مرکزی و شرقی شبه ـ جزیره بوجود آمده ودرنواحی‌شمالی در دهه سوم خرداد دیده خواهند شد وطی این ماه وماه آینده دسته های متعددی بایران حمله‌ورخواهند شد .

مرکز تحقیقاتی اضافه میکند که هجوم دسته های ملخ بسوی مغرب وجنوب و مشرق ممکنست تاتیرماه ادامه یافته وکشور های مصر و سودان ونواحی شمالی حبشه وجنوبی عربستان وپاکستان و هندوستان به‌خطر افتد. درنواحی گرمسیرنیز ممکن است ملخ مجددا شروع‌بتخم گذاری کند.

لزوم تشکیل اتحادیه‌های وارداتی

اطاق بازرگانی تهران معتقداست‌که باتشکیل این‌اتحادیه‌ها وضع واردات تثبیت میشود

اطاق بازرگانی تهران اعلام داشته است که باید برای وارد کنندگان رشته های عمده کالاهای وارداتی اتحادیه‌ای تاسیس گردد این نظر در گزارش هیئت رئیسه اطاق بازرگانی که به جلسه عمومی اطاق داده شده ذکر گردیده است‌هیئت رئیسه معتقدند که تشکیل این اتحادیه ها بسیار مفید وبلکه ضروری است زیرااتحادیه وارد کنندگان هرزشته کالاهاوارداتی می توانند میزان احتیاج بازار ایران را باآن کالا تشخیص داده و واردات‌آن کالارا در ظرف سال عملا محدودبهمان مقدار نمایند تا هم از خروج ارز بیمورد از کشور جلو گیری شده باشد وهم براثر وارد کردن کالا ها باندازه احتیاجات بازار ازضرر وزیان‌بازرگانان وارد کننده جلو گیری شود .

تمدید مدت کارتهای بازرگانی

کارتها تاپایان خرداد اعتبار دارد

امروز اطلاع حاصل شد که‌اطاق بازرگانی تهران باداره کل گمرك اطلاع داده است که کارت‌بازرگانی سال ۱۳۳۷ تاپایان خرداد ۱۳۳۸ اعتبار دارد وعدم تمدید کارت‌مانع ترخیص وانجام تشریفات گمرکی تجار وشرکتها نخواهد بود .تاکنون اطاق بازرگانی ۱۸۰۰ کارت بازرگانی شرکتها و بازرگانان را برای سال ۱۳۳۸ تجدید نموده است تعداد کارت صادره سال قبل ۳۲۱۱ کارت بود که احتمالادیمال جاری مقداری افزایش خواهدداشت بازرگانانی که تاپایان خردادا‌قدام بتجدید کارتها ننمایند از لحاظ کارهای بانکی وگمرکی دچار اشکالاتی خواهند شد.

لوله فولادی دوم تاچندروز دیگر افتتاح میشود

کارشناسان سازمان آب مشغول نقشه‌کشی ازمسیر کانال بتنی میباشند

امروز از سازمان آب تهران‌اطلاع حاصل شد که نصب لوله دوم فولادی از کرج به تهران خاتمه یافته‌واکنون مشغول تهیه مقدمات افتتاح آن میباشند و احتمالا تاچند روز دیگر از لوله دوم بهره برداری بعمل خواهد آمد در موردساختمان کانال بتنی که‌سومین وسیله‌انتقالی آب از رودخانه کرج به تهران میباشد سازمان آب مشغول‌تهیه نقشه از مسیر کانال شده استو نقشه مزبورتا پایان‌تشریفات‌تصویب پروژه کانال در شورایعالی اقتصادو دولت خاتمه می‌یابد واز آن پس ساختمان اصلی شروع خواهد شد.

سازمان آب علاوه بر ساختمان مزبور که بهره برداری آن ازهنگام پایان ساختمان سدکرج شروع خواهد شد درسال جاری ده حلقه چاه عمیق حفر خواهد کرد تا در مواقع ضروری و احتیاج از آن استفاده نماید با نقشه ای که در سازمان آب وجود دارد آب‌تهران از سال جاری بظرفیت بیش از مصرف واحتیاج فعلی تامین شده است .

ورود روغن آذربایجان بتهران

بازار خواربار مجددا گرم شد ـ ترقی مرغ

بازار خواربار مجددا رونق پیدا نمود و از حال رکود خارج شد ودر چند روز گذشته فعالیتی در بازار خواربار مشاهده می شد از دو روز گذشته روغن نو آذربایجان بدست آمده ومرتبا به تهران حمل می شود. امروز در بازار گفته می شد که تا بیست روز دیگر محصول غلات سال جدید بدست می آید ووضع بازار صورت بهتری بخود خواهد گرفت . مظنه خوار بار در بازار بشرح زیر می‌باشد.

غلات ـ بازار غلات رونق دارد و معاملات انجام می‌گیرد مظنه غلات بشرح زیر می باشد . جوخرواری ۱۴۰۰ تا ۱۴۵۰ ریال گندم ۱۷۰۰ تا ۲۱۰۰ ریال.

مرغ ـ بازار مرغ نسبتا گرم است و مظنه مرغ و تخم مرغ‌ترقی کرد ودر چند روز گذشته تخم مرغ به تهران کمتر حمل میشود ومظنه‌آن بشرح زیر است مرغ اردبیلی ۱۰۰ ریال رشتی ۸۵ ریال نیمچه ۶۵ ریال جوجه ۵۰ ریال بوقلمون نر جفتی ۷۰۰ ریال غاز ۱۲۰ ریال اردك ۳۸ تا۴۰ ریال تخم مرغ اردبیلی هزاری ۲۱۰۰ ریال رشتی ۲۰۰۰ ریال‌همدانی ۲۰۰۰ ریال اصفهانی ۱۸۵۰ ریال .

حبوبات ـبازار حبوبات نسبت بهفته گذشته رونق پیدا کرد مظنه حبوبات بشرح زیر می باشد : ماش کیلوئی ۱۰٫۵۰ ریال عدس ۱۲ تا ۲۲ ریال لوبیای سفید درشت ۲۰ ریال ریز ۲۰ریال لوبیای چیتی ۱۸ ریال قرمز ۲۱ریال چشم بلبلی ۱۷ ریال نخود۲۲ تا ۱۹ ریال لپه ۲۴ تا ۳۳ لپه باقلا ۷٫۵ تا ۹٫۵۰ ریال .

برنج ـ بازاربرنج‌چندان رونقی‌ندارد ومظنه آن بشرح زیر است : برنج صدری آملی کیلوئی ۱۷٫۵۰ تا ۲۰ ریال رشتی ۱۸٫۵۰ تا ۲۲ ریال دسمیاه ۲۲ تا ۲۷٫۵۰ ریال .

روغن ـ روغن نو آذربایجان بدست آمد و مرتبا بتهران حمل میشود مظنه روغن بشرح زیراست : روغن کرمانشاهی ۲۵۷ ریال شهرضائی۱۴۸ ریال آذربایجانی ۱۲۵ ریال کره‌سرابی ۱۰۰ ریال .

ترقی پرتقال ـ سیب وگوجه فرنگی

بازار تره بارگرم ربارونق‌وزمینه تره باردرمیدان خوب است .

امروز مظنه‌پرتقال ـسیب درختی‌ـ گوجه فرنگی ترقی داشت مظنه تره بار دربازار عمده فروشی‌بشرح زیر میباشد :

خیار اصفهان دانه ای ۱٫۲۵ تا ۱٫۵۰ ریال ورامینی ۱٫۵۰ تا ۲ ریال گوجه فرنگی بندر عباس کیلوئی ۲۰ تا۳۰ ریال آبادان ۶۵ تا۷۰ ریال کدویزد دانه ای ۱ تا۲ ریال ورامینی ۲ تا۳ ریال ـ سیب شمیرانی کیلوئی ۶۰ تا ۷۰ ریال لبنانی ۸۰ تا۸۵ ریال سبز مازندران ۸ تا۹ ریال ورامینی ۱۵ تا۲۰ ریال لوبیای سبز ۲۵ تا ۲۸ ریال قارچ ۴۰ تا۵۰ ریال‌موز دانه ۶ ریال برك مو۷ تا۱۰ ریال هویج ۱۶ تا۲۰ ریال سیب زمینی اسلامبولی ۲۰ ریال متفرقه ۳ تا ۶٫۵ ریال بادنجان دانه ای ۴ تا ۵ ریال گیلاس اصفهان ۳۰ ریال شمیرانی ۴۰ ریال توت فرنگی اکبرآباد کیلوئی ۴۰ تا۵۰ ریال شمیرانی ۶۰ تا۷۰ ریال گوجه درختی ۱۲تا۲۰ ریال کاهو ۵ریال پرتقال مازندران دانه ۷تا۸ لبنان ۱۲ تا۱۶ ریال باقلاکاشان ۲ریال مازندران ۳ ریال پیازبندر عباس ۷ تا۹ ریال ریواس ۱۰ ریال ـ هندوانه ۸ ریال غوره ۲۵تا۳۰ ریال گرمك ۳۰تا۴۰ ریال زردآلو ۱۸تا ۳۰ ریال

تجار درانتظار موفقیت مذاکرات ایران وفرانسه

اگرفرانسویها متعهد بخریدهائی معادل خریدهای سال‌گذشته شوند مذاکرات تاحدی موفقیت آمیز خواهدبود

بازار تهران‌امروز وضع‌عادی داشت هیئت فرانسوی از چندروز قبل‌برای مذاکره دراطراف روابط بازرگانی ومبادله کالابین‌دو کشوربانمایندگان دولت مشغول مذاکره می‌باشند ودر حقیقت مذاکره این هیئت بعلت اعتراض شدید اطاق‌بازرگانی تهران بمحدودیت واردات ایران بفرانسه دراواسط پائیز گذشته بود وازآن هنگام تاکنون چندین تماس‌دیگرهم حاصل شد تا سرانجام هیئت مزبور بایران آمد .مشکلات وموارد مبهم قرار دادهای قبلی روشن است وضع تجارتی ما وفرانسه بمناسبت سوابق تاریخی بسیار روشنتر از وضع تجارتی ایران و ژاپن می‌باشد واگر ما موفق شویم دولت فرانسه را در چند مورد که اهم آن پنبه و فرش وخشکباراست‌بخرید های‌معادل خرید های گذشته متعهدنمائیم مذاکرات باموفقیت قرین‌خواهد بود دولت فرانسه درسالهای اخیرصادرات زیادی بکشورما داشته است اجناس فرانسوی در ایران واجناس ایرانی در فرانسه دارای سوابق طولانی و شهرت ومرغوبیت خاصی است و همین امر زمینه بهتری برای نزدیکی طرفین خواهد بود .

بهرحال بازار تهران باامیدواری منتظر نتایج مثبت مذاکرات فعلی است بازار کتیرا عادی است و باآنکه انتظار بهبود آن میرفت‌هنوز خرید عمده‌ای انجام‌نمیگیرد اصفهان یکی‌از نقاط تولید کننده کتیرا برای اروپا بخصوص بلندمدت‌و گاهی در موقع رونق کار از تهران نیز خرید میشوداما در چندروز اخیر یك پارتی در حدود ۵۰تن ازاصفهان بتهران عرضه شده است محصول کم وبیش بدست آمده ، تولید خرمنی تادوماه دیگر طول دارد وقیمت ارقام مختلف آن‌هیچ گونه تغییری نکرده‌است .

زارعین ومالکین درمزرعه نمایشی کرج

زارعین‌ومالکین کرج ونواحی اطراف مرتبا بمزرعه نمونه کرج مراجعه‌می کنند وطرز کشت وزرع وآبیاری جدید وسایر کارهای کشاورزی از قبیل دادن کودشیمیائی‌وبر داشت محصول را بماشین ملاحظه می‌کنند .امروز اطلاع حاصل شد که‌زارعین ومالکین ؟نیز می‌توانند باین مزرعه مراجعه نمایند وتوضیحات لازم‌اخذ کنند .

کلاس تربیت مکانیسین ماشین آلات کشاورزی

چون انتقال ماشین های کشاورزی بتهران یاسایر نقاط عمده کشور برای انجام بعضی تعمیرات مهم‌ایجاد اشکالات فراوان می‌کرد لذا اداره مهندسی زراعی در مزرعه نمایشی کرج ۸نفر راکه قبلا کلاس‌رانندگی وتعمیرات تراکتوررا دیده‌اند انتخاب نموده وبکارهای فنی دقیق ماشین های کشاورزی آشنا می کند تا بعدا برای رفع نیاز شهرستانها به نقاط مختلفه کشور اعزام شوند .

صادرات به‌آلمان شرقی

در فروردین ماه جاری مقدار ۷۳۴۳۰۴ کیلو محصولات مختلف کشاورزی و دامی بارزش ۱۴۲۸۷۳۲۰ ریال از طریق گمرك جلفا، بکشور های شوروی وآلمان شرقی صادرشده است .

مبارزه باموش

وزارت کشاورزی‌اطلاع‌میدهدمزارع دودانگه وچهار دانگه از قراءساری مورد حمله موش قرار گرفته است. وبمنظور جلوگیری از حمله موش سازمان کاملی باین دونقطه اعزام داشته ومبارزه آغاز شده است .

دوام واستحکام محصولات الکتریکی کارخانجات معظم

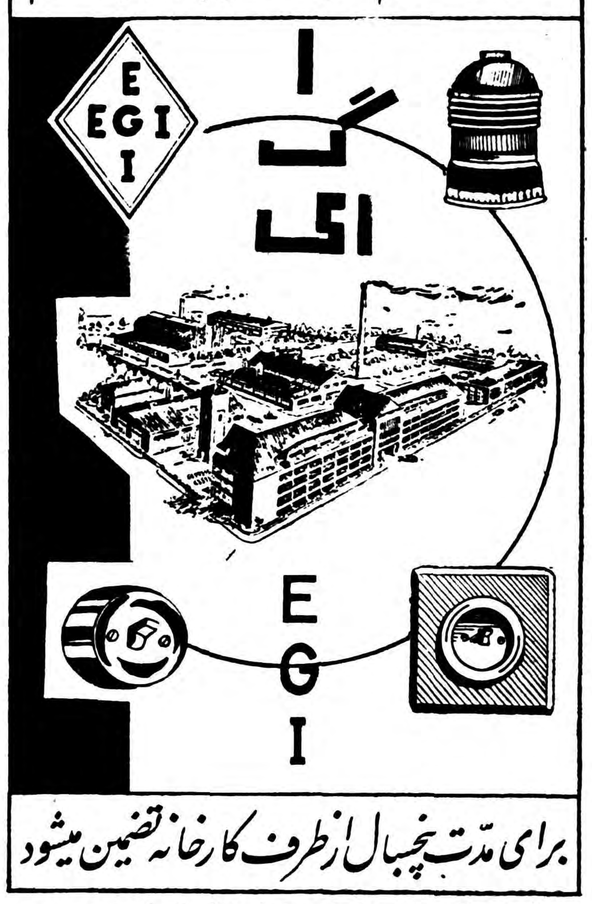

برای مدت پنجسال ازطرف کارخانه تضمین میشود

لوازم الکتریکی ا.ك.ای را از هرکجا بخرید درصورت مشاهده عیب ویانقص فروشنده آنرا عوض‌خواهد نمود.
شرکت سهامی الکتریك ایران. بوذرجمهری سرای مجدیه
تلفن ۲۳۰۹۵ آ ـ ۵۷۵۳ (موسسه خروس)

بقیه خبرهای اقتصادی را
درصفحه دوازدهم مطالعه‌فرمائید

آ ـ ۷۰۶۸

زابل گرانترین شهر مملکت

برنج درسراری از کلیه شهرستانها ارزانتر وگوشت گرانتر است

متوسط نرخ عمده فروشی کالاهای کشاورزی هفته‌گذشته در نقاط مختلف باین شرح بوده است :

گندم ـ بیشتر ثابت وباین نرخ‌بوده است : تهران و رشت ۶ تبریز ۵٫۵ بروجرد ۴٫۷ زاهدان ۲٫۷ زابل ۵٫۷ مشهد ۷ اصفهان ۶٫۳ سنندج ورضائیه ۵ ساری ۴٫۵ زاهدان گرانترین و ساری ارزانترین)

جو ـ بیشتر در ترقی ویا تنزل وباین شرح بوده است :تهران ۴ رشت۴٫۳ تبریز ۳٫۷ بروجرد وزاهدان ۴٫۵ زابل و مشهد ۵ اصفهان ۳٫۶ سنندج ۴٫۷ رضائیه ۲٫۹ (زابل گرانترین‌و رضائیه ارزانترین)

برنج ـ نرخ برنج صدری بیشتر ثابت و باین شرح بوده است :تهران ۱۸٫۵ رشت ۱۸ بروجرد ۲۱ زاهدان ۲۳زابل ۲۵ مشهد ۲۵ اصفهان ۱۸٫۵ رضائیه ۲۶ ساری ۱۷ (زابل گرانترین ساری ارزانترین)

پنبه ـ نرخ پنبه بومی بیشتر ثابت وباین شرح بوده است : تهران ۳۵ تبریز ۳۲ بروجرد ۳۶ زاهدان وزابل ۳۳ اصفهان ۳۱ رضائیه ۳۴ (اصفهان ارزانترین بروجرد گرانترین)

پشم ـ پشم ناشور الوان بیشتر ثابت وباین شرح بوده است: تهران ۴۰ تبریز ۳۷ بروجرد ۵۷ زاهدان ۴۸ زابل ۶۰ مشهد ۴۴ اصفهان ۴۹ سنندج ۴۰ رضائیه ۴۳ ساری ۴۰ (تبریز ارزانترین وزابل گرانترین)

روغن ـ بیشتر در تنزل و باین‌شرح بوده است : تهران ۱۴۰ رشت ۱۳۹ تبریز ۱۲۵ بروجرد ۱۱۸ زاهدان ۱۳۰ زابل ۹۳ مشهد ۱۵۷ اصفهان ۱۳۶ سنندج ۱۱۷ رضائیه ۱۰۵ (ارزانترین زابل وگرانترین مشهد)

گوشت ـ گوشت بیشتر ثابت وباین شرح بوده است: تهران ۵۲ رشت ۵۵ تبریز ۵۵ بروجرد ۶۰ زاهدان۳۸ زابل ۴۰ مشهد ۶۷ اصفهان ۴۶ رضائیه ۴۵ساری۷۰ (زاهدان)ارزانترین ساری گرانترین)

کمپانی کشتیرانی بلژ

BELGIAN PERSIAN GULF LINE

COMPAGNIE MARITIME BELGE

(Lloyd Royal S.A.)

باکمال مسرت به‌اطلاع تجار واردکننده محترم میرساند که کشتیرانی بلژیکی بمنظور کم‌کردن مدت سفر بین بنادر اروپای شمالی و خرمشهر تصمیم‌گرفته است‌که

ازکشتی

مبـــــکا سفر ۶ m/s "MOBEKA"V.6

بندرخرمشهر را اولین بندر تخلیه درخلیج فارس منظور نموده ومدت سفررا به ۲۵٫۲۴ روزتقلیل دهد . تاریخ تقریبی بارگیری و حرکت‌کشتی مذکور از اروپا به قرار ذیل است .

بارگیری وحرکت‌کشتی مذکور ازاروپا بقرار ذیل است:

آنتورپ	ـ	۳۸٫۳٫۱۶
دنکرك	۳۸٫۳٫۱۶	۳۸٫۳٫۱۹
رتردام	۳۸٫۳٫۲۰	۳۸٫۳٫۲۲
هامبورك	۳۸٫۳٫۲۲	۳۸٫۳٫۲۶
خرمشهر	۳۸٫۴٫۲۱	ـ

بدینترتیب کشتی مذکور پس‌از حرکت از هامبورك در حدود ۵ ۲روزبه‌خرمشهر خواهد رسید .

برای کسب اطلاعات بیشتر بنمایندگی‌کل درایران

شرکت سهامی لوانت‌اکسپرس ترانسپورت (ایران)

خیابان سعدی کاشی ۴۰۲

تلفنهای ۳۷۲۷۰ ـ ۳۴۶۶۹ ـ ۳۶۱۵۷ ـ ۳۳۹۹۴ ـ ۳۹۰۵۸

ویا بشعبات این شرکت درخرمشهر و تبریز مراجعه‌فرمائید

آ ـ ۷۱۹۴ ۱ ـ ۲

کرسی آزاد

امروز بحثی را آغاز میکنیم که مربوط به زندگی نسل جوان میهن ما است. این بحث گام لاآزاد است وتنها آغاز کردن آن باما است. اما بعدها این ستون در اختیار شما خوانندگان عزیز خواهد بود. موضوع بحث چنین است:

چرا عده‌ای از جوانان دیپلمه ولیسانسیه ماسرگردان وبیکارند؟

مسلما دراین مورد تاکنون سخن بسیارگفته شده ونتایج مثبتی هم بدست آمده است. اولیای امور نیز در حدود امکانات، برای حل این مشکل میکوشند. قصد ما از طرح این بحث کمك بمسئولین‌امورتعلیم وتربیت وخود جوانان است.

ازاینرو ازهمهٔ کسانیکه بانسل جوان تماس نزدیك دارند، از مسئولین سازمانهای فرهنگی وشخصیت‌های اجتماعی وبخصوص ازاساتید دانشگاه و دبیران وخود جوانان تقاضا داریم دراین بحث شرکت کنند. باشد که از این رهگذر اولیای امور را در خدمت و نسل جوان را در بنای زندگی بهتر کمکی کرده باشیم.

خسته و گوفته توی اطاق هیات تحریریه نشسته بودیم ودور از اغیار ، از هردری گپ میزدیم .یکی از دوستان بسته‌ای از جیبش در آورد وانداخت روی میز و گفت:

ـبابا من دیگر ازاینکار خسته شدم ، اگر مردید ، جواب این نامه‌هارا بدهید !

پرسیدیم: چه نامه‌هائی ؟ گفت: معلومست دیگر ،نامه‌های‌خوانندگان بیکار ... مدام برای مانامه مینویسند که محض رضای‌خدا مارا زیر سایه‌تان بگیرید وتوی دستگاهتان کاری‌بما بدهید. ماشاءالله همه شان هم یادیپلمه‌اند یالیسانسیه .آخر، من چه‌کاری دارم‌باینهابدهم ؟

یکی از نامه‌هارا بازکردیم . نوشته بود: «من سه سال پیش دیپلمه شده‌ام . از آنوقت تاحالا سه‌سال پشت‌سرهم در کنکور دانشکده‌های مختلف شرکت کرده‌ام . امااز بخت‌بددر هیچکدام قبول نشده‌ام . دیگر خجالت میکشم بروی پدرم نگاه کنم. آخر تاکی باید نان بابارا خورد ؟ توی مدرسه انشاء خوب مینوشتم. فکر میکنم بدرد شمابخورم. بفرمائید کی شرفیاب شوم که نمونه انشای بنده‌را ملاحظه بفرمائید؟» دوست ما که پاك از کوره در رفته بود ، بالحن غم‌انگیزی گفت: خوب بفرمائید که آقای شرفیاب شوند ؟

بحث مابدرازا کشید. یکی از بیکاری ، دیگری از دیپلمه‌های سرگردان و سومی از فواره‌های شهر تهران حرف میزد . درگرماگرم بحث و مجادله ، یکی از نویسندگان دنیا دیده که گویا حرفهای مارا شنیده بود ، نزدیك آمد و گفت:

ـشما جوانها مثل اینکه جز منفی‌بافی هنر دیگری ندارید . آخر بابا چه درد تونست ؟ میگوئید زندگی مشکل است، خوب بنشینید فکر کنید ، راهی پیدا کنید که آسان شود همه‌اش ازدرد صحبت میکنید وپی‌درمان نمیگردید .مگرشما اهل‌این آبوخاك‌نیستید؟ منتظر معجزه نشسته اید ؟ یك گره هم شما باز کنید ، گناه که ندارد !

گفتیم : آخر عقلمان قد نمیدهد.

گفت: خوب ، همه که مثل شما قد عقلشان کوتاه نیست .بروید سراغ عقلاء ودنیادیده‌ها. از آنها چاره‌جوئی کنید. بگوئید فکر کردنش باشما ،انجامش باما. راستش‌را بخواهید ، هیچکدام ازجوانهای محفل ما نتوانست جوابی باین جملات مرد دنیا دیده بدهد. آخرش گفتیم، بیائید یکدفعه هم حرف مردان باتجربه را گوش کنیم، ببینیم چه عایدمان میشود . قرار شد هربار یك مشکل اجتماعی را مطرح کنیم و از مردمی که به سرزمین خود علاقه دارند و برای اصلاح امور ورفع دشواریها فکر بکری بخاطرشان میآید، یاری‌ویاوری بخواهیم. امروز نخستین موضوع ازاین بحث آزادرا مطرح میکنیم واز همه صاحب نظران واستادان و مردان باتجربه دعوت میکنیم که باشرکت خود دراین بحث منتی برگردن مابگذارند .

***

دیپلمه ولیسانسیه‌های سرگردان

اینروزها در گوشه و کنار شهرما ، موشهای عجیبی پیدا شده است . این موشها آنطورکه ارائه دهندگان آنها ادعا می‌کنند ،«موشهای باتربیت و تحصیل کرده هستند و هفتاد ودو زبان میدانند !» .ظاهرا این موجودات عجیب ، بااینهمه محاسن باید خیلی ارزش داشته باشند ، امااز آنجا که مملکت ماکشور ارزانی است، این موشهای تحصیل کرده هم بیشتر از پنج قران قیمت‌ندارند.

حقیقت اینست که من بین این موشهای تحصیل کرده وزباندان وبعضی از دیپلمه‌هاو لیسانسیه‌ها شباهت زیادی می‌بینیم. اولا ازاین جهت که هردو تحصیل کرده‌اند ، ثانیا ازاین نظر که هردو فراوان وارزانند ودر چهارگوشه شهر میتوان پیدایشان کرد. ثالثا ازاین جهت که هردو توخالی‌اند .موش‌های لاستیکی را فشار میدهند و آنهاهم سوت‌میکشند وباصطلاح بیکی ازهفتاد ودوزبان صحبت میکنند. این لیسانسیه و دیپلمه‌های سرگردان راهم اگر کوکشان کنید واز آنچه «خوانده‌اند» چیزی بپرسید ، ساعتها حرف میزنند .

اما یك وجه شبه دیگر هم بین موشهای تحصیل کرده و دیپلمه های سرگردان وجوددارد وآن‌اینستکه نه‌آنها مثل‌موش‌زندگی میکنند، نه اینها مثل آدم . آنها بازیچه دست بچه‌ها هستند واینها بازیچه‌دست اجتماع. و خلاصه هردو موجوداتی بی‌بو وبی خاصیت‌وبیکار وسرگردانند. واقعا هم سرنوشت موشهای تحصیل کرده و دیپلمه‌های سرگردان خیلی بهم شبیه است .بخصوص ازاین جهت که هردو معصوم وبی‌گناهند. موشهارا مثلا توی کارخانه دم مسجد شاه ساخته‌اند و دیپلمه‌های سرگردان راتوی کارخانه اجتماع ما .

اما یك فرق‌بین ایندو هست. موشهای لاستیکی آزادی یکسی نمیرسانند .احساس گرسنگی و تشنگی نمیکنند ، لباس و کفش و کلاه نمیخواهند. و حال آنکه دیپلمه‌های سرگردان شکم دارند و نان‌میخواهند. دل‌دارند وزن وبچه میخواهند وهزار آرزو وتقاضای دیگر هم‌دارند ازهمه بدتر توی مدرسه انشایشان خوب‌بوده ومرتب نامه مینویسند. وخلاصه میخواهند کار داشته باشند ، پول درآورند و زندگی کنند. امااین زندگی ونان ولباس‌را که‌باید باینها بدهد ؟میفرمائید باباهاشان؟ خواهش میکنم این‌حرف‌را نزنید. آخر مگر نمیدانید که‌دیپلمه‌های سرگردان خیلی خجالتی هستند و نمیخواهند نان باباشان را بخورند . توی این مملکت گنج وگنجینه‌ای هم درکار نیست که برویند زمین را بکنند و پول مفت بکف آورند. میفرمائید بروند کار کنند ؟ بنده‌هم همین‌را عرض میکنم .اما ظاهرا برای این عده کار وباری پیدا نمیشود، خودشان که اینطور میگویند ، وبالش‌گردن خودشان .

شاید از زیر کار شانه خالی میکنند، شاید هم اصلا کاری بلد نیستند ، دراینصورت آیا تنها خود آنها مقصرند که درعرض‌دوازده یا پانزده سال تحصیل کاری که بدردشان بخورد یاد نگرفته‌اند ؟ اگر چنین است چه باید کرد که تعداد این دیپلمه ولیسانسیه‌های سرگردان هرروزبیش‌ازپیش نشود؟آیاروش تعلیماتی ماددبیرستانو دانشگاه غلط استوباید عوض‌شود؟ اگربخواهیم این‌روش‌را عوض‌کنیم، حه‌تغییراتی بایددرآن‌بدهیم ؟چرادرکشورهای پیشرفته‌مثل امریکاوانگلستان وآلمان دیپلمه‌ها ولیسانسیه‌ها بیکار نیستند ؟ آیا هدف تحصیل‌بیدا کردن شغل واستفاده ازمزایای قانونی دیپلم ولیسانس است ویاآینکه تنها بخاطر فضیلت علم ودانش بایدتحصیل کرد ؟

نوشته : فون براون «پدرموشك»

زمین موشکهای برلن
چگونه «گشتاپو» مرا بزندان انداخت

گوناگون

درسال ۱۹۲۸برای نخستین‌باردانش نوزاد موشکی درآلمان مورد توجه قرارگرفت .سرپرستی تحقیقات علمی رادراین زمینه «هرمان‌اوبرت» که‌اصلاازاهالی رومانی بود بعهده داشت .

من‌در آن‌زمان درحین ادامه تحصیلات خود دررشته مهندسی اوقات بیکاری خودرا به‌کمك به اوبرت ودونفر مهندس دیگربنام رودلف نیل و کلوس رایدل صرف میکردم.

درآنزمان اوبرت روی ساختمان یك موتور مخروطی شکل جت‌کار میکرد ومساعی وی پس‌از دوسال یعنی در ۱۹۳۰ به‌ثمر رسید . موتوری که وی با۹۷گرم اکسیژن مایع معادل ۷کیلو گرم فشار در ۹۰ثانیه ایجاد میکرد .

این نخستین‌پیدایش راکت درآلمان بود که باسوخت مایع کارمیکرد. متاسفانه روبرت پس‌از اندکی‌مجبور شد مارا ترك گوید و قبل‌اداره‌امور عملیات را بدست گرفت‌قبل که‌از خلبانان قدیمی شکاریهای آلمان بود درکار خود حرارت زیادی به خرج‌میداد ومانند اوبرت شخص محتاطی نبود وی بزودی درصدد برآمد برای کارهای آینده ما محل مناسبی پیدا کند و قطعه زمینی را که در حومه برلن وجود داشت برای این کار درنظر گرفت و در نتیجه مذاکراتی که بعمل آمد شهرداری اجازه دادکه این زمین تامدت نامحدودی دراختیار ماقرار گیرد .

دراین محل که‌زمین وسیعی بود پناهگاههای زیر گیاهان‌وخار و خاشاك‌ساخته شده ودارای ساختمان های بیقاعده‌ای بود درسال ۱۹۳۰ مادریکی ازاین ساختمان‌ها مستقر شدیم و قابلوی بزرگی باین‌مضمون بربالای آن نصب کردیم :

«زمین موشکهای برلن»

بااینکه وضع‌مالی مابسیار خراب و تقریبا هیچ بود ولی شور و علاقه زیادی بکار خود داشتیم و بعلاوه ذبوغ نبل جای هیچگونه ترس و وحشتی را برای مابافی نمی‌گذاشت نبل عادت داشت که لوازم مورد نیاز خودرا برایگان بدست آوردو حتی وقتی هم که پولدار بودیم نمی‌خواست دیناری دراین راه‌خرج کند باین ترتیب مطالعات ماستلزم هیچگونه مخارجی نبود .در آن موقع بیکاری شدیدی در آلمان حکمفرمابود عده زیادی تکنسین‌ها بسیار خوشحال میشدند که در یکی از ساختمانهای مرکز تحقیقات مامجانا سکونت کنند .رفته رفته برشماره‌ماشین‌آلات‌ومواداولیه‌ای‌که دراختیار ما قرارداشت افزوده‌میشد نبل اتومبیل خوبی زیرپاداشت و کمپانی شل روایال‌داچ بطور آزاد بمابنزین وروغن میداد باین بهانه که دانش‌راکت ممکن است برای فروش‌محصولات نفتی بازار تازه‌ای ایجاد کند .

نخستین موشك

اکنون دیگر در نقشه های خود پیشرفت زیادی کرده بودیم وهنگام آن رسیده بود که نخستین‌موشك خودرا آزمایش کنیم کلوس‌رایدل باشتاب تمام نقشه‌ای تهیه کرد که نبل‌آن را به نقشه راکت «می‌نیموم» نامید که بطور اختصار «میراك» نامیده میشد .

چندماه بعد ماراکتی ساختیم که میتوانست بطور آزاد پرواز کند در «میراك ـا»دستگاه محرکه دردماغه راکت کار گذاشته شده بود . نخستین‌آزمایش دراکتبر ۱۹۳۱انجام شد ولی درنتیجه اشتباه حسابی که درسنجش میزان فشار آن شده بود ـمیراك۱ـ فقط تانصف سکوی پرتاب بلند شد ودوباره در جای خود قرار گرفت .

«میراك۲» که بعدا آزمایش شدتا ارتفاع ۶۰ متری بهوا بلند شد و پس‌از آن خط سیرش بصورت‌افقی درآمد و قبل از آنکه چتر آن‌باز شود بزمین افتاد کارشناسان توپخانه آلمان نظرداده‌تد که‌ازمیراك۲ نمی‌توان درواحدهای ارتش استفاده کرد ودلائل نبل آنها را قانع نساخت .

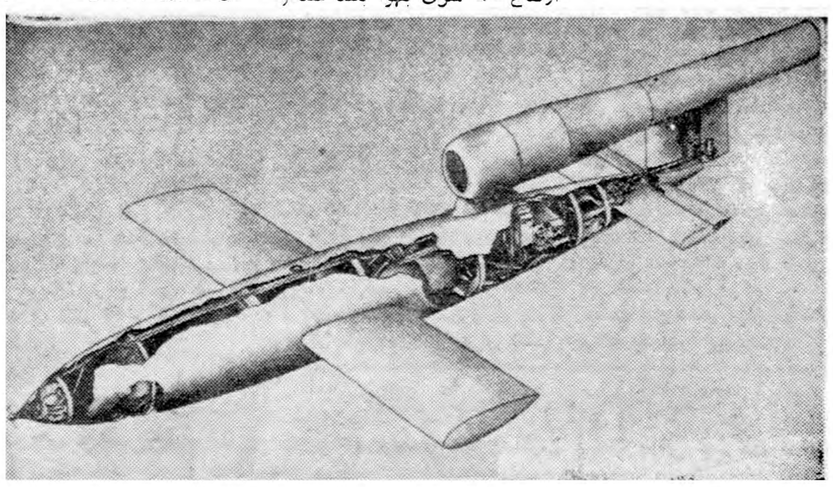

نمونه‌ای از موشك آلمان

اسلحه مخوف

سرانجام من‌ازسرهنك بکررئیس سرویس بالستیك ارتش وقت‌ملاقات خواستم و پس‌ازمذاکرات زیادبمن وعده بعضی کمك های فنی ومالی را داد بشرط آنکه تحقیقات‌مابطور مخفیانه ودرمحلی که ارتش در اختیار ما میگذاردانجام‌شود نبل و رایدل بمن اجازه دادند که درقسمت راکت ارتش مشغول خدمت شوم.

دراینجا باید یادآور شوم که در آنزمان هیچ‌یك ازماها نمی‌دانستیم که ممکن است راکت روزی بصورت اسلحه مخوف جنگی درآید .در نظرماهیتلر دیوانه پرمدعائی بود که صورتش بایك جفت‌سبیل چارلی چاپلین آراسته شده بود .

دراول نوامبر ۱۹۳۳من بعنوان کارمند غیرنظامی درارتش وارد خدمت شدم وماموریت یافتم که مطالعات خودرا برای تکمیل‌موشکی که باسوخت مایع حرکت میکند ادامه دهم پس‌از شش‌ماه یك‌موتوری که باالکل‌واکسیژن مایع کار میکرد وبوسیله ژنراتور سرد میشد برای پرواز دادن راکت«۱ـآ» آماده شد ولی «۱ـآ» نیم ثانیه پس‌از آتش شدن منفجر ومتلاشی گردید آزمایش‌یك(۱ـآ) دیگر نیز باعدم موفقیت روبروشد. تنها دردسامبر ۱۹۳۴ بود که دو موشك (۲ـآ)که بنام ماکس ـ موریتز نامید شده بود در جزیره پورکوم در دریای شمال آزمایش شد وهریك از آنها ۲۰۰۰ متراوج گرفت وکارشناسان نظامی آلمان اعلام‌داشتند که این آزمایش‌موفقیت آمیز بوده‌است .

دراین هنگام یکدسته دیگر از کارشناسان موشکی بطور سری برای ارتش کارمیکردند .

پس‌از این آزمایش ساختمان‌راکت (۳ـآ) آغاز شد. هنگامیکه ما مشغول ساختمان (۳ـآ) و(۵ـ آ) بودیم قدرت هیتلر روزبروز افزایش می‌یافت و نیروی هوائی آلمان اهمیت زیادی بدست آورده بود .

درژانویه ۱۹۳۵ یك روز سرگرد (رایش افن)که ماموریتوسعه فنی هواپیمائی بود به‌ملاقات ماآمد دراین مذاکرات امکان ساختن یك هواپیمای فشفشه‌ای را که بتواند باسوخت مایع کارکند بامادرمیان نهاد .مامی‌بایستی این آزمایش راابتداء روی هواپیما های معمولی انجام دهیم تابعدا نقشه مخصوصی برای هواپیما های فشفشه‌ای تهیه شود .

ماابن کاررا قبول کردیم ودرمدت کمتر ازیك هفته یك اکیپ‌مهندس برای سوار کردن یکی ازاین‌راکت هاروی یك‌هواپیمای‌هانیکل« ۱۱۲» آمدند نخستین آزمایش که در سال ۱۹۳۵ باحضور یکدسته‌از افسران نیروی هوائی انجام گرفت کاملا موفقیت‌آمیز بودو همه‌آنهارابه شدت دوچار شگفتی کرد .

دراین هنگام عده کارمندان به هشتاد نفر رسیده بود که دریك محل آزمایش کوچك کارمیکردند ولی«فن‌رایش‌هافن» که‌در آنموقع غلیان وهیجان شدیدی داشت ۵ میلیون مارك دراختیار ماگذاشت تا محل تازه وسیعی را برای مرکز کار خود آماده کنیم وبس از آن سیل پول بسوی ماسرازیر شد .

درسال۱۹۳۸(۵ـآ)باموفقیت‌آزمایش شد وپس‌از آن نخستین موشك (۵ـآ) که بااموا‌ج رادیوهدایت میشد مورد آزمایش قرار گرفت. آغاز جنك دوم جهانی درپائیز سال ۱۹۳۹باعث شد که عملیات مادر پایگاه «بین‌موند» باسرعت بیشتری ادامه‌یابد .

نخستین آزمایش یك موشك «۴ـآ»در بهارسال ۱۹۴۲ انجام‌شد. موشك مدت یك ثانیه بالا رفت ولی بعلت نقصی که‌دردستگاه آن وجودداشت بزمین بازگشت وباصدای مهیبی منفجر شد .

دومین موشك«۴ـآ»از دیوارصوت گذشت ولی پس‌از ۴۵ ثانیه تعادل خودراازدست داد و دود سفید ازآن خارج شد ودرحین پرواز منفجر گردید ولی «۴ـآ» سومی بارتفاع ۸۵ کیلومتری رسید دراین هنگام خود هیتلر شخصا به‌موشك علاقه زیادی پیداکردو کمیته مخصوصی برای اداره عملیات موشك و تولید آن بمقادیر زیاد تشکیل داد. در همین حال سه‌کارخانه مخصوص سوار کردن موشك دروین برلن وفردریکها فن تاسیس شد .

برای نخستین‌بار در۱۷اوت ۱۹۴۳ نیروی هوائی بریتانیا با۶۰۰ بمب افکن چهار موتوره و ۴۵ شکاری پایگاه «بین‌موند» رابشدت بمباران کرد دراین حمله ۸۰۰نفر که بیشتر آنها ازاسیران جنگی شوروی‌بودند بهلاکت رسیدند ولی بهیچ‌یك از کارگاههای آزمایشی‌ما خسارتی‌وارد نیامد .

زندان

این حمله باعث‌شد که‌هیتلردستور داد که بیدرنك ساختمان موشکها درمراکز زیرزمینی ادامه یابد . دربهار ۱۹۴۴ هرماه چهارصد موشك «۴ـآ»ساخته میشد . و قراربود میزان تولید آن به۹۰۰ برسد .

بتدریج که «۴ـآ»از لحاظ‌نظامی کسب اهمیت میکرد نفوذ آن در سیاست حزب‌نازی توسعه‌می‌یافت ازسال ۱۹۳۷ من بریاست فنی کارگاههای پین‌موند منصوب شده بودم. دریکی‌از روزهافوریه ۱۹۴۴ صبح زود بمن تلفن شد که خودرا بستاد هیملر در پروس شرقی معرفی نمایم .

هیملر یکی ازمخوف‌ترین‌جنایتکاران آلمان نازی‌بود ولی ظاهرا خودرا خیلی مودب نشان میداد .در این ملاقات هیملر از من درخواست‌کرد که درستاد او مشغول کار شوم‌ولی من این تقاضارا بیدرنك رد کردم. چندروز بعد سه‌افسر«گشتاپو» به سراغ‌من آمده ومرا از رختخواب بیرون‌کشیده‌وبزندان اشتتن‌انداختند ودوهفته تمام دراین زندان ماندم.

«دن‌برگر» موضوع را به‌ستادارتش هیتلر گزارش‌داد. واعلام داشت اگرفن‌براون‌بیدرنك آزادنشود دیگر ازتولیدموشك «۴ـآ» خبری‌نخواهد بود .چند روز بعد دن‌برگر بسراغ من‌آمد باهم زندان راترك کردیم روز ۷سپتامبر ۱۹۴۴ نخستین‌موشك های «۴ـآ» بسوی لندن فرستاده شدند و بعدا دکتر گوبلز نام آنها رااز «۴ـآ» به«و ـ۲» «سلاح‌انتقامی» تبدیل کرد .

ازاینکه سرانجام موشکهای «۴ـآ» درراه جنك بکار برده شد خیلی متاسف شدیم زیرا هدف اصلی‌ما از ساختن این موشکها آن بود که‌راه‌را بسوی کرات دیگربازکنیم.

اینها وبسیاری سئوالهای دیگر برای من ودوستان جوانم مطرح شده است. و حقیقت اینست که جواب قاطع و صریح و عملی برای این پرسش‌ها پیدا نکرده‌ایم . حالا دیگر دست بدامن شما خواننده عزیز شده‌ایم که راهی جلوی پای مابگذارید .امیدواریم این دعوت صمیمانه مارا رد نکنید .

بود که یار ترنجد ز ما بخلق‌کریم
که از سئوال ملولیم واز جواب خجل

اطلاعات هنری

آدام هاراتسویچ

دراطراف رسیتال پیانوهاراتسویچ

آدهاراتسویچ تاکنون دراغلب ممالك بزرك جهان‌کنسرتهائی اجرا کرده است

دوشب قبل بنابدعوت انجمن فیلارمونیك تهران آدام هارا تسویچ پیانیست جوان لهستانی قطعاتی از آثار برجسته «شوپن» وسایر هنرمندان رادر تالار فرهنك اجرا کرد که‌مورد تشویق کلیه حضار قرار گرفت و پس‌ازاجرای هرآهنك مدتها برای این هنرمند جوان بیست‌و هفت‌ساله ابرازاحساسات شدید می‌نمودند.

آدام هاراتسویچ‌درسال ۱۹۳۲در شهر «خودز»لهستان متولد شد و درپانزده‌سالگی در کنکور «جوانان بااستعداد» شرکت نمود و رتبه اول را حائز گردید وازسال ۱۹۵۰ تحت نظراستادان مشهور لهستان بتکمیل هنرخود پرداخت چنانکه درسال ۱۹۵۵در پنجمین کنکور بین‌المللی پیانونبنام «فردریك‌شوپن»درورشو شرکت نمود .

«کنکور بین‌المللی شوپن هرچهارسال یکبار درشهر ورشو پایتخت لهستان تشکیل میشود شرکت دراین مسابقه مقرراتی دارد که‌از جمله نداشتن بیش‌از ۳۰سال است ودردوره گذشته (۱۹۵۵) نیز از طرف ایران خانم تانیا آشوت و آقای عزیزالله پناهی جهت شرکت در این کنکور از طرف اداره کل هنرهای زیبای کشور اعزام شدند که‌خانم تانیا آشوت دردور اول مسابقه موفق شد ودرحدود سی‌هزارتومان جایزه این کنکور را دریافت کرد و قراراست امسال نیز دراین‌کنکور شرکت کند وهم‌اکنون دراداره کل هنرهای زیبا مقدمات اعزام‌بانوی نامبرده فراهم شده‌است .»

درکنکور شوپن که‌هرساله صدها نفراز پیانیست‌های جوان دنیا شرکت می نمایند آدام هارا تسویچ مقام اول را احراز نمود وپس از دریافت دیپلم مذکور برای اجرای کنسرت در لهستان و سایر کشور های خارجی بمسافرت پرداخت وازجمله درکشور های اطریش ـ یوگسلاوی ،چك‌اسلواکی ،بلژیك ،لواکزامبورك ،آلمان ،شوروی ، ایتالیا، لندن کنسرتهائی اجرا نمود که‌در تمام کشورهای فوق باموفقیت کامل روبرو گردید این هنرمند جوان در حال حاضر معروفیت جهانی کسب نموده ودراجرای آهنگهای شوپن کمتر نظیر دارد . چنانکه درسال ۱۹۵۷موفق بدریافت جایزه بین‌المللی بنام (هاریت کوهن)در لندن گردید که این جایزه ببهترین نوازنده سال در لندن اعطا میگردد و فوق‌العاده‌دارای ارزش میباشد .

هاراتسویچ‌پس‌از دریافت این جایزه بین‌المللی مسافرتی بامریکا نمود «۱۹۵۷»ودر چند شهر آمریکا قطعاتی اجرا کرد .

آخرین کنسرتی که هارا تسویچ‌انجام داده‌است درحدود چندماه قبل دراطریش بوده است که پس‌از انجام کنسرت بایران مسافرت نموده‌است .

هاراتسویچ‌درحال حاضر ازمبرزترین پیانیستهای لهستان میباشد و میتوان گفت با استعدادی که دارد توانسته است در ردیف بزرگترین هنرمندان معاصر قرار گیرد .

همانطوریکه دربالا ذکر شد این هنرمند جوان بهترازهرکس‌درحال حاضر آهنگهای شوپن رادرلهستان اجرا می‌نماید البته از آثار موسیقیدانهای کلاسیك ومعاصر نیز دربرنامه های خود استفاده نموده وتمامی آنهارا بنحو مطلوبی انجام میدهد .

آدام هاراتسویچ پشتکار عجیبی دارد و کلیه دعوتهائی که‌تاکنون ازممالك مختلف برای اورسیده است پذیرفته وهمه کنسرتهای او باموفقیت روبرو شده‌است .

نمایشگاهی از مناظر زندگی درکردستان

بقرار اطلاع اداره کل موزه ها و فرهنك عامه در تعقیب منظور اساسی خود که برگزاری نمایشگاه هائی از استانهای ایران است پس‌از اولین نمایشگاه «مناظری از زندگی درگیلان» درصدد است نمایشگاه بعدی رابه کردستان اختصاص دهد ، بدین‌منظور عده‌ای از محققین وهنرمندان خود را جهت مطالعه بدان صوب اعزام‌میدارد.

آقای جلیل ضیاء پور دکوراتور وتنظیم کننده نمایشگاه گیلان اول تیر ماه جاری به کردستان خواهد رفت تا پروژه های نمایشگاه مربوط به آنجارا تهیه نماید .

عکس صفحه

تقلید از پاپا

این بچه کوچولو به بنام«جیمی دولینك» نامیده میشود واز اهالی امریکا است ، از سن پانزده ماهگی به تقلید از پدر خود سیگار کشیدن را شروع نموده و حالا که‌دو سال از سن وی می گذرد هر روز چند سیگار دود میکند !

مادرش ازاین بابت ناراحت نیست ومعتقد است که سیگار برای بچه ضرری ندارد !!!

تأمین تندرستی با کواکر اوتس مُغذّی

به خانواده خود همیشه **کواکر اوتس** بدهید که غذائی است زود پز ـ ارزان ـ مطبوع . بهرنحوی که پخته شود میتوان آنرا برای تهیه چندین نوع غذا از قبیل پاریج (بلغور) سرد یا گرم سوپ و غیره با نتایج شگفت انگیز بکار برد و همچنین میتوان برای پختن بیسکویت ـ کیك ـ پود ینگ به نحو رضایت بخشی از آن استفاده نمود .

کواکر اوتس از مواد کاربوئیدرات (مولد انرژی) و پروتئین (برای تقویت ساختمان بدن) بوده و همه با رغبت آن را مصرف مینمایند

QUAKER OATS

فروش درکلیه داروخانه ها واغذیه فروشیها

تهیه مسکن از راه بیمه

بااین طرح ابتکاری ارزش پول کسانی که نزد شرکت بیمه ایران بیمه عمر میشوند ثابت خواهد ماند ـ اجرای یك طرح بی سابقه که دارای دو جنبه مهم است

هرروز عده‌ای برای اخذ توضیحات لازم درباره طرح جدید بیمه عمر بشرکت بیمه مراجعه میکنند

هروز گروهی از مردم برای پرداخت سپرده ببانك بیمه‌مراجعه میکنند ودر مقابل سپرده‌های مزبور که بعدا تبدیل باقساط بیمه میشود شرکت بیمه چند سال بعد به متقاضیان خانه خواهد داد .

اغلب کسانی که برای پرداخت سپرده به شرکت بیمه یا بانك بیمه مراجعه میکنند بدرستی از جزئیات طرحی که شرکت بیمه به مرحله اجرا گذاشته اطلاع ندارند بدین جهت شرکت عده ای از کارمندان مطلع خود را مامور ساخته است که مقتضیان را در اطاقهای خود بپذیرند واطلاعات مورد نیاز ایشان را دراختیار آنها بگذارند و هدف شرکت وطرز واگذاری خانه ها را برای آنها تشریح کنند.

استقبال مردم

خبرنگار ما که بامسئولین اجرای طرح جدید بیمه عمر در شرکت بیمه تماس گرفته اطلاع میدهد ظرف چندروزی که شرکت شروع بدریافت سپرده کرده هرروز عده کثیری ببانك بیمه مراجعه وبعد ازپرداخت تقاضانامه های مخصوص را پر میکنند ودر حقیقت باپرداخت مبلغی جزئی خانه ای برای خود یافرزندان خود ذخیره میکنند .

تلگراف هائی که از شهرستانها رسیده نشان میدهد که درشهرستانها نیز استقبال فراوان ازطرح شرکت بیمه کرده اند وآمار آنها بطور مرتب بتهران فرستاده میشود.

مقامات مزبور تایید کردند که تاکنون تعداد زیادی از موسسات دولتی وملی برای بیمه کردن کارمندان خود وتامین خانه برای آنها باشرکت بیمه مذاکره نموده اند وشرکت نیز مشغول تهیه مقدمات کار میباشد .

یك طرح بی‌سابقه

آقای دکتر مشرف نفیسی مدیر عامل شرکت بیمه ایران درخصوص طرح جدید بیمه عمر و میزان استقبال مردم بخبرنگار ما گفت شرکت ازاستقبالی که مردم ازطرح جدید شرکت نموده اند راضی است زیرا این طرح یك کاربی سابقه ای است که درایران صورت میگیرد .

شرکت بیمه تاکنون روی اصول وشرایط متداول خود کسانی را که مایل بودند بیمه عمر شوند بیمه میکرد ودرسررسید بیمه‌نامه مبلغی را که قرار بودبه بیمه شده میداد. ولی عملا بولی که بدست بیمه شده میرسید ارزش خودرا ازدست داده وقدرت خرید آن پائین آمده بود .

بطور مثال اگر بیمه شده خودرا در مقابل سیصد هزار ریال بیمه میکرد ودر تاریخ امضای قرارداد بیمه با آن پول میتوانست خانه ای خریداری کند درسررسید بیمه نامه مبلغ مزبور برابر نصف یا ثلث قیمت خانه مزبور بود وبعبارت دیگر قیمت خانه دویا سه برابر شده بود .

تعمیم مالکیت

آقای دکتر مشرف نفیسی سپس افزود که هدف شرکت از اجرای این طرح این بوده که به پیروی از منویات شاهنشاه مالکیت خانه بین طبقات مختلف کشور مخصوصا اشخاص کم بضاعت تعمیم یابد و شرکت بیمه بسهم خود برفع کمبود مسکن کمك نماید .

بنابراین بهترین راهی که بنظر شرکت رسید ومورد تایید شاهنشاه ودولت قرار گرفت بیمه کردن مردم وواگذاری خانه بجای پول نقد به آنها بود .

باترتیب جدید مساحت زمین و مشخصات ووسعت ساختمان و ارزش خانه درروز عقد قرارداد در مقابل پرداخت حق بیمه مقرر در بیمه نامه تثبیت میشود ودرسررسید بیمه اگر ارزش خانه چهار برابر هم شده باشد شرکت بیمه بدون مطالبه مبلغ اضافی خانه رابه بیمه شده واگذار میکند .

بدیهی است بمحض اینکه خانه آماده شد شرکت منتظر پایان سررسید بیمه نخواهد شد بلکه خانه رادر اختیار بیمه شده خواهد گذارد .

واگذاری خانه

ولی بیمه شده تاپایان سر رسید عنوان مستاجر شرکت را خواهد داشت وشرکت علاوه برحق بیمه مبلغ می‌که متناسب بامبلغ کل اقساط باقیمانده ومخارج نگهداری وتعمیرات خانه باشد بعنوان مال الاجاره ازاو دریافت خواهد داشت .

مدیر عامل شرکت بیمه سپس توضیح داد که این طرح مزایای خاصی دارد که متناسب با وضع مالی هرکس میباشد زیرا اولا بواسطه طولانی بودن مدت قرار داد اقساط حق بیمه ای که بیمه گذار درآخر هرماه یاهرسال میپردازد بسیار نازل ودر فراخور استطاعت افراد طبقات کم بضاعت مخصوصا طبقه کارمندان است که می توانند آن اقساط رااز محل درآمد ماهیانه خود تامین نمایند .

دوما بیمه گذار قدرت خرید پول های پس انداز خودرا نزد شرکت تثبیت میکند .

ولی مهمترین حسن این طرح اینست که آینده فرزندان بیمه‌شده تامین است واگر خدای نکرده بیمه شده فوت کند خانه مجانا وبدون دریافت بقیه حق بیمه به ورثه و بازماندگان اوواگذار میشود وآنها مجبور نیستند که اقساط باقی مانده رابپردازند.

مادرشماره آینده سعی خواهیم کرد ذهن خوانندگان عزیز رادر مورد این طرح جالب وابتکاری و اجتماعی شرکت بیمه روشن کنیم.

دنباله خبرهای اقتصادی

وام های جدید

برای اجرای پروژه‌های شهرسازی وامهای تازه‌ای از آمریکا گرفته میشود

سازمان برنامه برای تکمیل وادامه اجرای طرح های شهر سازی خود علاوه بر ۴۷٫۵ میلیون دلار وام دریافتی از صندوق وام های عمرانی امریکا طرح های تازه‌ای برای تصویب تسلیم صندوق وام های عمرانی کرده است تا در سال های آینده وام های لازم دریافت شود و بمصرف تامین آب وبرق وسایر احتیاجات شهر ها مطابق طرح های تسلیم شده برسد .

میزان وام درخواستی در حدود سی میلیون دلار است و مذاکرات مقدماتی آن انجام گرفته و ممکن است در همین زمینه آقای مهندس خسرو هدایت وزیر مشاور و قائم‌مقام نخست وزیر در سازمان برنامه نیز در طی اقامت خود در امریکا درمورد آن مذاکره نماید .

وضع نرخ پیله

نظر نوغانکاران در مورد موعد تعیین نرخ

در جلسه اخیر اطاق بازرگانی بندر پهلوی موضوع نرخ پیله یکبار دیگر مورد مذاکره قرار گرفت . نوغانکاران معتقدند که قیمت پیله باید قبل از عمل آوردن آن منتشر شود و علت اساسی ابراز این نظر آنست که نرخهای گذشته برای نوغانکاران با صرفه نیست وبهمین علت روز بروز نوغانکاری در نواحی شمال رو بکاهش میرود ودرد یگری که موجب اعتراض شده مسئله درجه بندی پیله است که در حومه بندر پهلوی بمناسبت اینکه ابریشم کشی متداول نیست بناچار عموما محصول پیله رابدون درجه بندی بانبار خرید تحویل میدهند و این یك عمل غیرعادلانه است که در این مورد ، هم‌باید از طرف دولت توجه شود نکته مهم و مورد نگرانی همان عدم اعلام نرخ پیله میباشد که نوغانکاران نمیدانند که آیا در کار خود ضرر خواهند کرد یا منفعت .

چهار طرح دامپروری با استفاده از اعتبارات بانك کشاورزی اجرا میشود

چهار طرح دامپروری از طرف دامپروری استان تهران موردتصویب قرار گرفت .بموجب این چهارطرح بااستفاده از وامهای بانك کشاورزی دو گوسفند دارای در زرنـد و دماوند ودو مرغداری در کهریزك ودماوند بوجود خواهدآمد .

یك آفت نباتی همه سال مقدار زیادی انگور را از بین میبرد

بنگاه شیمیائی برای مبارزه با سفیدك انگور ۸۲۲۰۰ کیلو گل گوگرد وگو گرد بین زارعین توزیع نموده است همه سال سفیدك مو مقادیر زیادی از محصول کشور را از بین می‌برد .

صادرات بپاکستان

درماه فروردین ۳۸۵۶۴۰ کیلو محصولات مختلف کشاورزی بارزش ۱۰۰۱۶۱۹۵ ریال از گمرك سیستان وبلوچستان بپاکستان صادر شده است..

استخراج آمار صادرات و واردات کشور

طبق مذاکراتی که بین اداره آمار عمومی واداره گمرك صورت گرفته است از این پس نتایج کلی آمار صادرات وواردات کشور توسط اداره آمارعمومی استخراج خواهد شد. قبلا از این استخراج آمار صادرات وواردات از طرف اداره کل گمرك انجام میشد .

تعلیم طرز صحیح چیدن پشم

وزارت کشاورزی اطلاع میدهد ازطرف بنگاه دامپروری یك اکیپ مجهز بوسائل کافی برای آشنا کردن ودامداران بطرز چیدن پشم بکار گان اعزام شد .

چیدن پشم بطرز جدیدهم میزان پشم حاصله راکه یکی از صادرات عمده کشور است اضافه میکند وهم بهداشت دامها کمك مینماید واز اختلاط پشم های مختلف جلوگیری مینماید .

شش میلیون ریال وام جدید کشاورزی

میزان وامهای کوتاه وبلند مدت که در شهرستانهای آذربایجان وکرمانشاه پرداخت شده است

امروز صورت وامهائی که از محل پشتوانه اسکناس در بهمن ماه سال ۳۷ در استانهای آذربایجان وکرمانشاه پرداخت شده است انتشار یافت .

کوتاه مدت

از وامهای کوتاه مدت که برای خرید انواع کود وخرید سموم و لوازم دفع آفات پرداخت مساعده بکشاورزان وتاسیس صنایع دستی روستائی و خریدوام و غیره پرداخت شده سهم هرشهربابن قرار است :

تبریز ۶۲۶۰۰۰ ریال اردبیل ۱۳۷۰۰۰ ریال رضائیه ۸۳۸۰۰۰ کرمانشاه ۱۵۹۶۰۰۰ ریال ملایر ۴۲۲۰۰۰ ریال همدان ۱۰۰۰۰۰ ریال که جمع کل آن بالغ بر ۳۷۱۹۰۰۰ ریال میشود .

متوسط‌المدت

ازوامهای متوسط‌المدت که برای عملیات اصلاحی و تعمیر قنوات و ساختمانهای روستائی و تاسیسات عمومی دهات و تعمیر انواع ساختمان های روستائی وایجاد استخرها و انبارهای آب و حفر چاههای معمولی و نهر کشی پرداخت شده سهم هرشهر باین قرار است :

تبریز ۱۴۰۰۰۰ ریال ملایر ۱۲۰۰۰۰ ریال که جمع کل آن بالغ بر ۱۹۴۸۰۰۰ ریال میشود .

وامهای طویل‌المدت

از این وامها که برای عملیات اساسی آبیاری وانبارهای غلات وایجاد باغات میوه وانواع صنایع کشاورزی از قبیل کارخانجات پرداخت میشود سهمیه هر شهر باین قرار است :

رضائیه ۲۴۰۰۰۰ ریال کرمانشاه ۲۵۰۰۰۰ ریال ملایر ۵۰۰۰۰ ریال وجمع کل آن بالغ بر ۵۴۰۰۰۰ ریال میشود .

ونیز جمع کل تمام این وامها ۶۲۰۷۰۰۰ ریال است .

هزینه زندگی درشهرستانها

امروز یك مقام مطلع در بانك ملی بخبرنگار ما گفت که مامورین اداره آمار وبررسیهای اقتصادی بانك که برای تهیه شاخص هزینه زندگی بشهرستانها اعزام گردیده بودند روز گذشته اولین پرسش نامه‌های مربوط بشهرستان تبریز وماکو را بطهران ارسال کردند ولی هنوز مطالعاتی روی پرسش نامه‌های ارسالی بعمل نیامده است .

این مقام افزود مامورین سایر شهرستانها نیز به ترتیب پرسش نامه‌های خود رابطهران ارسال خواهند کرد .

طرح تفکیك بانك ملی

بقرار اطلاع اساسنامه بانك ملی وطرح تفکیك بانك ملی ایران در دبیرخانه شورایعالی اقتصاد بطور کامل بررسی شده وبعد ازمراجعت اعلیحضرت همایونی در جلسه شورایعالی اقتصاد مطرح خواهدشد.

درماه اردی بهشت ۷۲ شرکت جدید تشکیل شد

بزرگترین شرکتی که در اردیبهشت تشکیل شد شرکت خواربار باسرمایه یکصد میلیون ریال است

امروز آقای مهدی نراقی رئیس اداره ثبت شرکتها بخبرنگار ما گفت :

در یکماهه اردیبهشت ۳۸ درقسمت ثبت شرکتهای تجارتی هفتادودو شرکت ایرانی ودو شرکت خارجی بثبت رسیده است که بیست و هفت شرکت سهامی و سی و پنج شرکت بامسئولیت محدود و پنج شرکت نسبی ویك شرکت تضامنی وچهار شرکت تعاونی بوده‌است که در مقام مقایسه با ماه های مشابه سالهای ۳۶ و ۳۷ افزایش محسوسی داشته است زیرا تعداد شرکتهای ثبت شده درماه اردیبهشت سال ۱۳۳۶ پنجاه وچهار ودرسال ۱۳۳۷ شصت ودو شرکت بوده‌است. صدو پنجاه وهشت شرکت ثبت شده سابق در موضوع تمدید شرکت انتخاب هیئت مدیره خروج بعضی از شرکاء وامثال آن تغییراتی داده‌اند که نسبت باین تغییرات این اداره رسیدگی و ثبت نموده‌است .

بزرگترین شرکت داخلی ثبت‌شده ازلحاظ سرمایه شرکت سهامی فروشگاههای خواربار تهران باسرمایه یکصد میلیون کوچکترین شرکت داخلی باسرمایه یکصد هزار ریال بنام شرکت تعاونی مصرف خیاطهای تهران و بزرگترین شرکت خارجی شرکت فرموند پلان گزنشافت با سرمایه چهار میلیون وسیصد و بیست و شش هزار و نهصد و هفتاد و پنجریال .

انحلال چهارده شرکت

در اردیبهشت ماه ۳۸ چهارده شرکت که سه شرکت سهامی و شش شرکت بامسئولیت محدود و سه شرکت نسبی ودوشرکت تضامنی بوده بعلت انقضاء مدت ویا تصمیم مجمع عمومی وانجام و یا عدم انجام مقصود برچیده شده است .

ثبت شرکت ها

درآمد این اداره در اردیبهشت امسال بابت حق‌الثبت شرکتها و علائم بازرگانی واختراعات و موسسات و تشکیلات غیر تجاری و پلمپ دفاتر بازرگانی دو میلیون و یکصدو هشتاد و نه هزار وهفتصد وهفتاد و یکریال بوده که بخزانه‌داریکل تحویل شده بعلاوه مبلغ یکصد وپانزده هزار و سیصد وهشت ریال نیز درآمد صندوق (ب) بوده‌است که باداره تصفیه امور ورشکستگی وزارت دادگستری تحویل گردیده‌است در یکماهه اخیر درآمد صدی پنجاه اضافه حق‌الثبت شرکتها در تهران ۸۰۲۳۱۶ ریال شده‌است که طبق تبصره ۳۱ قانون بودجه در حساب مخصوصی نگهداری و بمصرف توسعه سازمان ثبت و دادگستری خواهد رسید .

ثبت علائم بازرگانی

درقسمت ثبت علائم بازرگانی یکصدو نود و سه تقاضا از ایران وسایر کشورها شده‌است که پس از رسیدگی چهل‌و سه تقاضا قبول و بیست‌وهفت درخواست رد شده‌است و هفتاد و هفت تقاضای تجدید ثبت و انتقال علامت شده که به آن رسیدگی گردیده‌است .

اجرای پروژه‌های عمرانی در شهرستانها

شوار یعالی سازمان برنامه دوطرح مربوط به تامین آب و اسفالت در شهرستان را تصویب نمود وقرارداد تامین برق یك شهرستان بمرحله اجرا گذاشته شد .

بموجب طرح‌های مزبور با صرف ۳۱۷۳ هزار ریال در مدت شانزده ماه از اول سال ۳۸ خیابان‌های شهرستان اهر اسفالت خواهد شدو بامصرف ۱۸۸۲ هزار ریال آب‌مشروب شهر رفسنجان در مدت ۱۸ ماه از اول سال ۳۸ آماده بهره‌برداری خواهد شد .

بموجب قراردادی که برای تامین برق شهرشادگان هفته گذشته امضاء شد یکسال دیگر شهر مزبور باصرف ۳۲۲۳۰۶۰ ریال دارای برق کافی خواهدبود .

نصف هزینه‌های مزبور راسازمان برنامه بلاعوض می‌پردازد .

کلیه امور ساختمانی بانك رهنی دردفتر فنی بانك که اخیرا بوجود آمده متمرکز میشود

بانك رهنی درنظردارد که بتدریج یك دفتر فنی ایجاد کند. تاسیس دفتر مزبور فعلا درمراحل ابتدائی است وتمام نقشه های ساختمانی بانك درآن متمرکز شده‌است وبعدازاین دفتر توسعه بیشتری خواهدیافت وبتدریج که عملیات ساختمانی بانك رهنی توسعه‌پیدا می‌کند دفتر مزبورنیز وظایف بیشتری پیدا می‌کند . امروز اطلاع‌حاصل شد که تازه‌ترین کاراین دفتر تهیه نقشه ساختن عمارات جدید درمحله محصورین خیابانهای ناصرخسرو بوذرجمهری برق وسیروس است دفتر مزبور همچنین ماکت ساختمانهای این محله‌را تهیه مینماید .

چرخهای شیرولگا ـ اورال و اشکودا

بی رقیب است

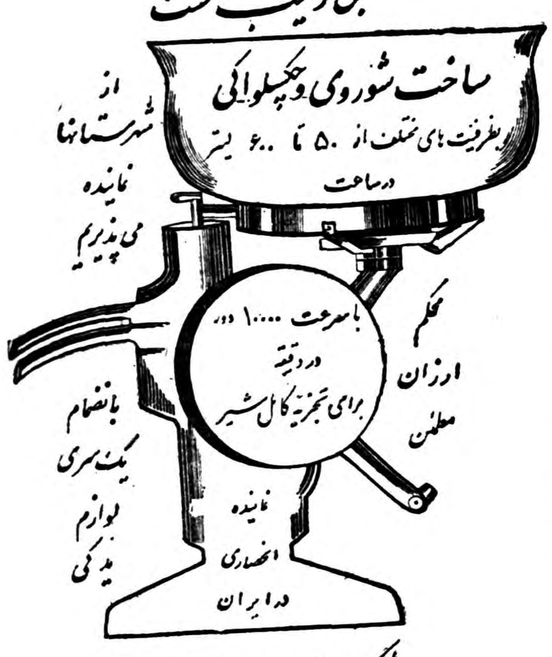

شرکت خاوران با مسئولیت محدود

خیابان سعدی ساختمان نازی تلفن ۳۲۲۶۱

آ ـ ۷۱۲۴

فریدولین

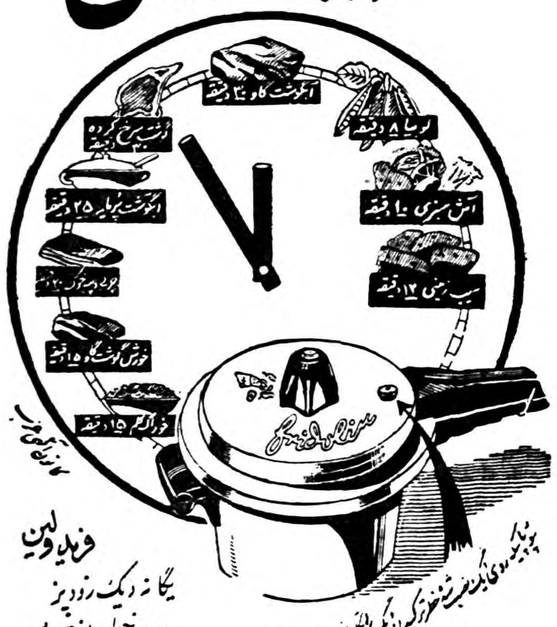

فریدولین

یگانه ریگ رزوریز

بدون خطر ساخت سویس

نماینده انحصاری: اتوتورمیکس ـ خیابان برق نبش سعدی

تلفن ۳۰۴۹۱۵ و ۳۱۰۲۹ آ ـ ۷۱۳۰

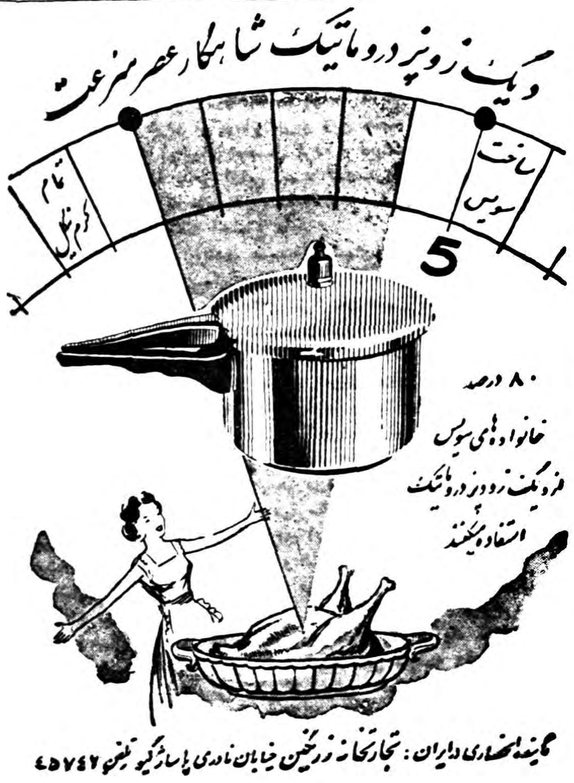

نماینده انحصاری در ایران: تجارتخانه نوربخش خیابان نادری پاساژ گیو تلفن ۴۵۷۴۲

آ ـ ۷۱۲۰

دکتر جمال‌الدین نوربخش

متخصص در بهداشت وبیماریهای کودکان

ازدانشگاه پاریس

معتادین به‌الکل، تریاك، مرفین، کوکائین وهروئین

را باآخرین متد درمدت کوتاهی بدون هیچگونه عارضه درمان مینماید

نشانی خیابان شاهرضا چهارراه پهلوی

پذیرائی ٤ تا ٨ بعدازظهر تلفن مطب ٦٥٥٥٧

تلفن منزل ٤٤٧٨٩ (۱)

برای استحضار مالکین دوتوئه‌سفلی

قسمتی اززمینهای دوتوئه سفلی سیدآباد پیاده وبرای تحویل حاضر است مالکین مربوطه میتوانند همه‌روزه ازساعت پنج‌بعداز ظهر سرای حاج رحیم خان طبقه فوقانی جنب سبزه‌میدان به‌آقای میرفخرائی یاتلفن ۲۶۸۵۸ مراجعه نمایند .

آ ـ ۴۸۲۹ ۱ ـ ۲

لاستیک هنلی تی. تی.

مخصوص اتوبوسهای تندرو وکامیونهای سنگین ورجاوده‌های ناهموار

HENLEY TYRES

نماینده انحصاری درایران.

خیابان سعدی ۴۶۲ جنب بانك اعتبارات ـ تلفن ۳۴۴۰۱

تجدید آگهی مزایده پخش آگهی از رادیو

پیرو آگهی‌مزایده مورخه پنجم اردیبهشت ۳۸ نیروی هوائی پخش آگهیهای تجارتی رااز رادیوی نیروی هوائی بمدت سی دقیقه درروزبرای مدت یکسال ازتاریخ عقدپیمان بمزایده میگذارد.

۱ـ داوطلبین شرکت کننده در مزایده بایستی مبلغ پنجاه هزار ریال سپرده بحساب ۱۲۰۱ دارائی شماره ٦ دربانك ملی شعبه فردوسی پرداخت ورسید آنرا بانضمام یکبرك مشخصات امضاء شده بدفتر سررشته‌داری واقع‌در جاده کرج‌اول خیابان بیمارستان تحویل‌و رسید آنرا دریافت دارند .

۲ـ به‌پیشنهادات مبهم‌و مشروط وفاقدسپرده ویا پیشنهاداتیکه بعداز خاتمه‌وقت مقرره واصل گرددترتیب‌اثر داده نخواهد شد.

۳ـ برك مشخصات موجودو پیشنهاددهندگان میتوانند برای دریافت آن بسر رشته داری ارتش مراجعه و دریافت دارند.

٤ـ هرگونه مالیات‌و هزینه ثبت‌بعهده برنده مناقصه خواهدبود.

٥ـ پیشنهادات بایستی تاساعت ۱۰ صبح روز سه شنبه‌یازدهم خردادماه ۳۸ بدفتر سررشته‌داری نیرو تحویل شدمو بلافاصله درهمان روز بازوقرائت خواهدشد.

٦ـ حضور پیشنهاد دهندگان درکمیسیون اختیاری است.

۷ـ نیروی هوائی درردیك یا کلیه پیشنهادات مختار است.

۱ـ۲ آ ـ ٦٨٨٢

نیروی هوائی

بوهلر

خیابان خیام ـ شمال پارك شهر

تلفن ۳۰۴۵۷۱ ـ ۳۰۴۵۷۲ ـ ۳۰۴۵۷۳

شرکت سهامی خشکه وفولاد

آ ـ ۷۱۰٦

تهران در انتظار مسابقات کشتی جهانی

مسابقات کشتی جهانی در استادیوم ثریا انجام خواهد شد. سایه بانهای روی تریبونهای استادیوم زده میشود. اعلان مسابقات کشتی جهانی چاپ وبکلیه کشورهای شرکت کننده ارسال شد

اعلان (آفیش) مسابقات کشتی جهانی ۱۹۵۹ تهران که‌از طرف فدراسیون کشتی کشور برای کلیه کشورهای شرکت کننده‌فرستاده شد.

امروز از فدراسیون کشتی‌کشور اطلاع حاصل شد که کمیته‌تشکیلاتی مسابقات کشتی قهرمانی جهان۱۹۵۹ تهران اعلان مسابقات جهانی رابطرز زیبائی چاپ وبکلیه کشورهای‌شرکت کننده ارسال داشته است .

مسابقات جهانی کشتی ۱۹۵۹ از تاریخ هشتم تایازدهم مهرماه در تهران برگزار خواهد شد .

از هم اکنون کشورهای شرکت‌کننده قبولی خودرا برای‌شرکت در این مسابقات اعلام نموده‌اند .

فعالیت بی‌سابقه

علاوه‌براینکه فدراسیون کشتی کشور فعالیت بی‌سابقه‌ای رابرای برگزاری‌این مسابقات شروع نموده است سازمان تندرستی جوانان و تربیت بدنی ایران نیز همکاری‌بیشتری رابافدراسیون کشتی آغاز کرده‌است.

دونظر رئیس فدراسیون

آقای سرهنك معروفخانی رئیس فدراسیون کشتی کشور متذکر شدکه یا مسابقات کشتی جهانی را که‌طی چهارشب انجام میشود از ساعت ۷ بعد از ظهر آغاز کنیم که تماشاچیان از لحاظ آفتاب درناراحتی بسرنبرند ویا اینکه موقتا سایه‌بانهائی روی تریبونها زده خواهد شد . رئیس فدراسیون افزودکه فدراسیون‌کشتی هیئتی را مامور بررسی کامل این موضوع نموده‌است و بزودی این‌هیئت تصمیم خود را اعلام خواهد نمود.

بزرگترین مسابقات جهانی

رئیس فدراسیون افزود که‌فدراسیون کشتی نهایت کوشش و فعالیت خود راخواهد نمود تا مسابقات جهانی کشتی سال ۱۹۵۹ تهران‌اهمیت و ارزش فوق‌العاده‌ای کسب نماید .

وکلیه شرکت‌کنندگان باخاطره های خوبی از تهران‌بکشورهای خودمراجعت نمایند .

روسها و ترکها

در آخرین مسابقه جهانی کشتی‌که در صوفیه انجام گردید در رشته کشتی آزاد تیم کشتی شوروی مقام اول ،ترك مقام دوم بلغارستان‌مقام سوم ، ایران مقام چهارم را احراز کرد،آنچه مسلم است در درجه اول مبارزهٔ شدیدی بین کشتی گیران روسیه و ترکیه برسر عنوان اولی جهانی خواهد بود ، در تماس‌اخیری که کشتی گیران ایرانی بابلغارستان گرفتند بوضع جالبی بر کشتی گیران بلغاری پیروزی کسب کردند،بدین نسبت امید میرود در مسابقات‌جهانی تهران ۱۹۵۹ یکبار دیگر قهرمانان ارزنده کشتی ایران بتوانند مقام شایسته‌ای بدست بیاورند. در هر حال باید منتظر ماند وبه نتیجه‌این مسابقات نگریست .

آخرین مبارزه بکسورهای ایران

آخرین قسمت از یادداشتهای اسماعیل اکبری خبرنگار اعزامی ما

روز بعد طبق برنامه تنظیمی‌قهرمانان برای بازدید مسجد تاریخی بعلبك از شهر بیروت خارج شدند واز این مسجد تاریخی بازدید کردند .

ساعت ۸ شب روز جمعه پس‌از مراجعت از بعلبك بدعوت آقای دکتر حسین نجم سفیر کبیر ایران درلبنان در ضیافت مجللی بشام که بافتخار قهرمانان تیم ملی بکس ایران ترتیب داده شده بود باتفاق قهرمانان لبنانی شرکت نمودیم .

دراین مهمانی جوائزی که از طرف فدراسیون بکس کشور تهیه شده بود بوسیله سفیر ایران بقهرمانان لبنانی اهداء شد ودر خاتمه آقای امیر علائی رئیس فدراسیون بکس کشور ضمن اظهار تشکر از آقای دکتر نجم سفیر ایران اظهار داشت مهمان نوازی شما در تاریخ مسافرت های تیم ملی بکس سابقه نداشته شما نهایت محبت و مهربانی را بما کردید امیدوارم که محبت شما را باکسب افتخارات برای میهن عزیز جبران نمائیم .

آخرین نبرد .

آخرین مسابقه تیم ملی بکس ایران با تیم منتخب بیروت ساعت ۷ بعداز ظهر روز یکشنبه در همان محیط دوستی و صمیمیت ودر میان فریاد های شادی ایرانیان مقیم بیروت آغاز شد .

در اولین مسابقه اوشانا از ایران با ابومجاهد از لبنان روبرو شد و موفق شد مسابقه را بنفع خود خاتمه دهد .

درمسابقه وزن دوم رستم لطیفی بازیکن جوان ایرانی که سابقه‌شرکت در مسابقات خارجی را نداشت با حسن بلوط از لبنان روبرو شدلطیفی درهرسه روند مسابقه بر حریف خود پیروز شد برای سومین مسابقه صادق علی‌اکبر زاده از ایران با هانری‌هلو از لبنان روی رینك آمدند علی اکبرزاده روند سوم‌مسابقه‌حریف خود خاتمه داد .

برای وزن چهارم‌مسابقه‌بین درطلوعی از ایران با محمود بشیر از لبنان انجام شد نتیجه این مسابقه مساوی اعلام گردید در وزن پنجم تیم ایران و لبنان شرکت کننده نداشتند در وزن ششم حسن پاك‌اندام از ایران بامحمود فخرالدین از لبنان روی رینك آمدند .

این مسابقه نیز بنفع پاك‌اندام‌خاتمه یافت در وزن هفتم نیز ایران و لبنان شرکت کننده نداشتند دروزن هشتم وراندزاولیان روی رینك آمد حریف وی بعلت ناراحتی حاضر بانجام مسابقه نشد زاولیان برنده اعلام‌شد.

در وزن نهم عبدالله بیرکی موفق شد برامیری قهرمان ایرانی توفیق حاصل نموده مسابقه را بنفع خود خاتمه دهد . بالاخره نتیجه آخرین مسابقه بکس ایران با ۵ برد و یك باخت و یك مساوی بنفع ایران خاتمه یافت .

تیم ملی بکس ایران ساعت ٤ بعد از نیمه شب روز بعد از مسابقه با هواپیما لبنان را بقصد تهران ترك کردو روز دوشنبه ساعت ۱۱ صبح درمیان ابراز احساسات ورزشکاران باشگاههای تهران وارد فرودگاه مهرآباد شد .

درمسافرت تیم ملی بکس ایران بکشور های ترکیه و لبنان اخلاق و رفتار قهرمانان تیم ملی بکس نسبت بیکدیگر بی‌اندازه خوب بود درهر دو کشور نمونه یك فرد ایرانی از نظر اخلاق وادب بودند . آقای امیر علائی در تمام طول مدت مسافرت به تمام قهرمانان آزادی مطلق داده بود ولی هیچیك ازاین قهرمانان از این آزادی سوء استفاده نمیکردند و درست مقررات یك اردوی بسیار منظم را رعایت میکردند قهرمانان سر ساعت از خواب بیدار میشدند و باتفاق سر ساعت می‌خوابیدند .

کوچکترین اختلافی نیز بین مربیان و قهرمانان دیده‌نشد . پطرس مربی تیم ملی نیز نهایت زحمت را دراین مسافرت متحمل شد زیرا دراین چهار مسابقه اغلب قهرمانان اضافه وزن داشتند ناچار میبایستی رژیم غذائی بگیرند . رویهمرفته تمام افراد اعزامی دراین مسافرت نهایت جدیت رابرای پیروزی تیم‌نمودند و توانستندباکسب عنوان خوب و بادلی خوش بمیهن‌عزیز باز گردند .

پایان

ورزشی

از:اسپهانی

ازمسائل کشتی: مربی

-۲-

جلال آتیك میگفت« کشتی‌گیران مادر هرسه مسابقه به فنون ونفس خود متکی بودند. والااز لحاظ قدرت جسمانی‌هنوز خیلی‌مانده است‌که مابتوانیم باشما برابری کنیم. ملل شرقی‌یك عادت بددارند. وقتی که‌از ما یك نفر قهرمان جهان شد خیال میکند کوهها رااو خلق‌کرده است.انتظار دارد همه‌درمقابل او سرتعظیم فرود آورند. درصورتی که درکشورهای غرب‌قهرمانان جهان نمونه اخلاق وفروتنی می‌باشند. موقعی که غربی‌ها میگویند «شما طرز فکر شرقی دارید اوقاتمان تلخ میشود. بنظر من‌بجای ناراحتی لازم است‌که معایب خودرا اصلاح کنیم. خیال نکنید که‌وضع مابهتراز شمااست. ممکن است مسئولین شما ازروی بی‌تجربگی بعضی نکات مثبت را خوب تشخیص ندهند ولی در کشور مامسئولین اغلب دانسته‌دچار اشتباه میشوند.

مسئولین ماپانزده روز مانده به‌مسابقات مهم بیدار میشوند درصورتی که مسابقات مهم‌لااقل چهل‌روز اردوی منظم‌میخواهد درشوروی کشتی‌گیران سالی‌دوازده ماه تمرین میکنند ولی ما فقط درآستانه مسابقات تکان میخوریم. اردوهای ورزشی حساسترین دوره آمادگی‌است. کشتی گیرانی که‌داخل‌اردومیشوند باید تابع نظم سخت ودرعین حال بسیار عاقلانه‌قرار گیرند . کشتی‌گیریکه دوجلسه از تمرین فرار میکند نباید به سوابق وعناوین اوتوجه کرد. بخاطر برقراری نظم دائمی طرف هرکه باشد باید اورا فداکرد. زیرا یك مربی واقعی باکشتی گیر سرکش وازخود راضی نمیتواند مدارا کند. کشتی‌گیر باید زیرنظر مربیان آزموده هرروز چندکیلومتر بدود ،ژیمناستیك بکند وباانجام ورزشهای مختلف بدن خودرا برای تمرینات‌تشك آماده سازد»

ناتمام

مسابقه دو صحرا نوردی کارگران ونك

هفته گذشته اولین مسابقه دو صحرا نوردی کارگران کارخانجات ونك زیر نظر آقای نجمی انجام گردید و درنتیجه آقایان محمد علی خوش لفظ ،ابراهیمی ، باباوك ، زارعیان ، فرهمند بترتیب مقامهای اول تا ششم را احراز نمودند

جوایز این قهرمانان بعد ازانجام مسابقه اهدا گردید .

بازدید از غار

هفته گذشته شش‌نفر از کوهنوردان سازمان کوهنوردی و اسکی‌دماوند بوستان ورزشی خانم خادمی ، آقایان امامی ، لشگری ، محمد حسین‌لطفی، پیکار باتفاق آقایان مهدی لطفی ، اکینچه ،جوهرچی ، وبسر پرستی هاشم سعیدی از غار زیبای دربند سمنان بازدید و پس از امضاءدفاتر و نصب علامت با موفقیت بازگشتند.

دریافت نشان

آقای عباس شجاعی شفتی رئیس اداره امور اجتماعی فرهنك استان مرکز به پیشنهاد وزیر فرهنك و تصویب شورای عالی فرهنك موفق بدریافت یك قطعه نشان سپاس از درجه دوم گردید .

موفقیت دانشجوی ایرانی

آقای عبدالحمید شیخزاده دانشجوی رشته پزشکی در دانشکده طب «مونیخ» آلمان موفق گردید که امتحانات فیزیکوم خود را با درجه «خیلی خوب» گذرانده و بین دانشجویان خارجی و آلمانی دانشکده مونیخ مقام عالی‌را احراز کرده است .

بهمین جهت آقای دکتر علی‌اصغر عزیزی سر پرست‌دانشجویان ایرانی در آلمان غربی از دانشجوی نامبرده کتبا تقدیر کرده ومراتب را بوزارت فرهنك نیز اطلاع داده است .

اتوماژیك **پیراهنی** که احتیاج به‌اطو ندارد

شرکت سهامی میلیون جاده تهران نو - ایستگاه کارخانه پیراهن تلفن ۹۱۸۳۱

ازشهرستانها نماینده فعال می‌پذیریم

مراکزفروش: فروشگاه جنرال‌مد ـ کوچه برلن مغازه پیراهن ـ لاله‌زارنو

عمده فروشی: نصیرزاده وعمید ـ سرای منصوری

فروشگاه پلازا ـ چهارراه پهلوی مقابل‌کافه شهرداری وکلیه خرازی‌فروشهای‌معتبر

نماینده شهرستانها: آبادان فروشگاه ستاره آبی ـ کرمانشاه مغازه پروانه اهواز حسن محمدیان ـ شاهرود ـ شاطریان

آ ـ ۷۱٤۰

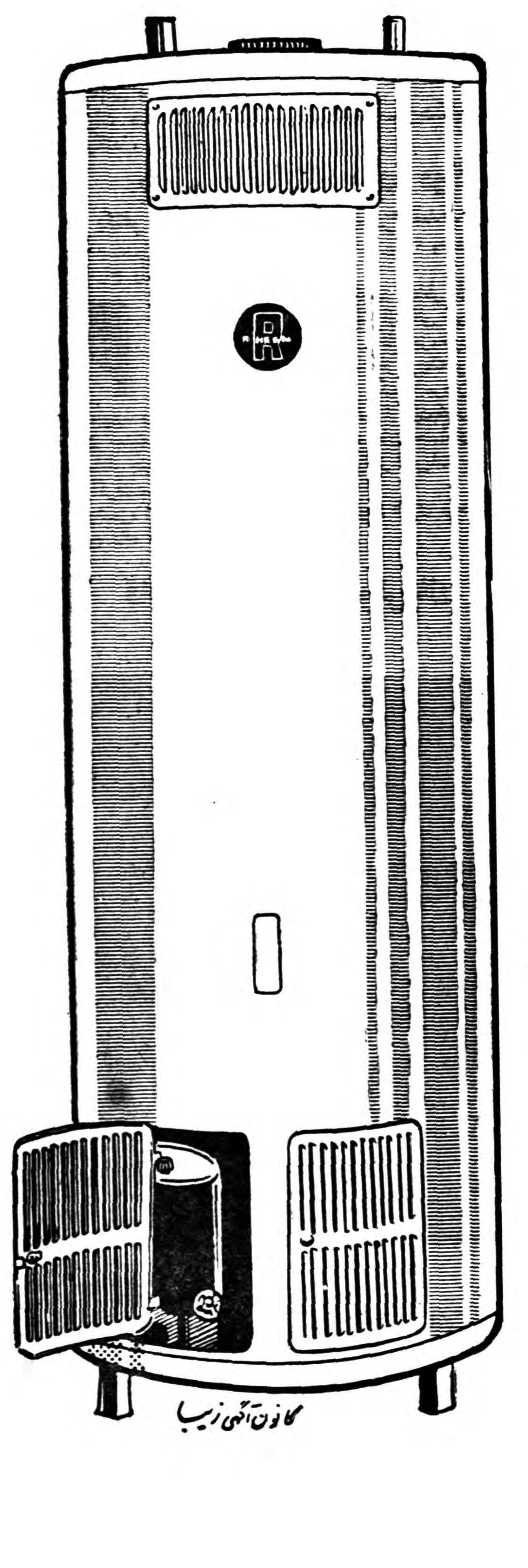

آب گرم کن

ریم

ساخت آمریکا

وارد شد

برای خرید کلی وجزئی به

شرکت

بازرگانی پالیز

خیابان نادری مقابل‌بیمارستان

سابق شوروی‌کوچه شاهرخ

شماره ۷۰

تلفن ٤۰۶۲۵

مراجعه فرمائید.

آ ـ ۷۰۶۰

آ ـ ۷۰۱۶

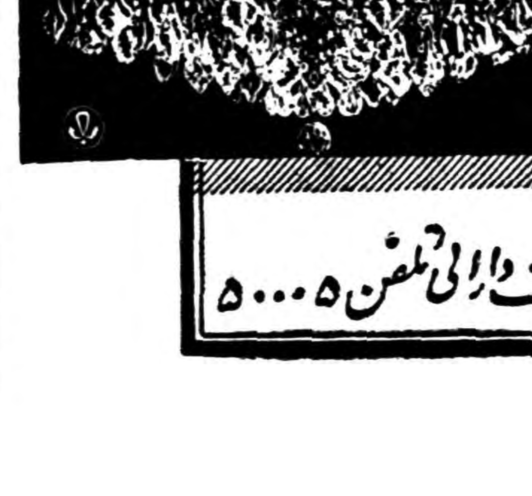

لوستر کریستال

عالیترین لوستر دنیا

«ازکریستال بوهم»

ثمره یک دنیا ذوق و هنر طراحان و صنعتگران عالیقدر جهان است

فروشگاه توکل خیابان ناصرخسرو روبروی وزارت دارائی تلفن ۵۰۰۰۵

آگهی مناقصه

اداره مهندسی‌ارتش تعداد ۳۰دستگاه‌تانك فلزی طبق مشخصات موجود ازطریق مناقصه خریداری مینماید .

۱ـ شرکت کنندگان میتوانند همه روزه ازتاریخ ۱۳ر۳ر۳۸ الی ۲۱ر۳ر۳۸ بدائره تعمیرات اداره مهندسی واقع درخیابان پارس مراجعه ومشخصات آنرادریافت دارند .

۲ـ پیشنهاد دهندگان میبایستی مبلغ پنجاه هزارریال بعنوان سپرده بحساب‌شماره ۱۲۰۹ دارائی‌شماره۳ ارتش در بانك ملی ایران شعبه فردوسی پرداخت نموده ورسید آنرا ضمیمه پیشنهاد خود نمایند .

۳ـ پیشنهادات بایستی تاآخروقت اداری روز ۲۳ر۳ر۳۸ بدفتر اداره مهندسی ارتش واصل گردد وکمیسیون مناقصه درساعت ۱۰ صبح همانروز تشکیل وبه پیشنهادات واصله رسیدگی خواهد نمود .

٤ـ حضور پیشنهاد دهندگان درجلسه مناقصه آزاد واداره مهندسی دررد یاقبول یك یاکلیه پیشنهادات مختار است .

۵ـ هزینه نشرآگهی ومالیات وعوارض بعهده برنده مناقصه میباشد.

اداره مهندسی ارتش

آ ـ ۶۹۹۲

مصاحبه خبرنگارما باشیخ طریقه قادری

نه‌شبانه روز باکمونیستها جنگ کردیم

درهنگام شکار بمن اطلاع دادندکه کمونیستهای عراق برای دستگیری من به دهکده محل اقامتم حمله برده‌اند.

من اکنون دروطن اجدادی خودم هستم و هیچگونه احساس غربت نمینمایم

شیخ محی‌الدین میگوید. من‌به‌ایرانی بودن خود مباهات میکنم

خوانندگان عزیز روزی من‌از قریه «سندولان» که دارند که‌از چندی قبل عده‌ای از سران عشایر واکراد مرزنشین عراقی بعلت اوضاع فعلی عراق‌وعدم امنیت ترك دیار کرده وباتفاق‌افراد قبیله خود بایران پناهنده میشوند وهم‌اکنون نیز ازاین عده در شهرستانهای مرزی ایران وعراق پذیرائی میشود.

یکی‌از سران اکرادی که اخیراً از عراق بایران پناهنده شده واینك درمهاباد بسرمیبرد شیخ‌محی‌الدین فرزند شیخ‌محمدامین از مشایخ طریقه قادری میباشد .که‌در میان اکراد عراقی وایرانی پیروان و مریدان فراوانی دارد.

خبرنگار مادر مهاباد که‌در ۱۸ سال قبل درمنطقه مرزی«سردشت» باشیخ محی‌الدین آشنا شده‌است چندروز قبل درمهاباد باوی‌مصاحبه‌ای بعمل آورده که‌درزیر از نظر خوانندگان عزیز میگذرد.

خبرنگار ما مینویسد شیخ‌محی‌الدین درپاسخ این سئوال که چه عاملی موجب پناهندگی ایشان به ایران شده است اظهار داشت‌قبل ازهرچیز بایدبگویم که من همیشه خودرا ایرانی میدانستم واکنون نیز به‌ایرانی بودن خود مباهات می‌کنم وهیچ قدرتی قادر نیست‌این ایمان راازمن سلب کند. واماعلت پناهندگی من بایران این بود که:

تصمیم جنك

از طرف دیگرعده‌ای از افراد قریه «سندولان» بعداز مشاهده‌این جریان بقریه «بستی» آمده ومرا از چگونگی امرآگاه نمودند. منهم بلافاصله این موضوع را باچندنفر از دوستان وآشنایان درمیان‌گذاشتم وبعداز مشورتهای لازم قرار براین شد که یاغیان عراقی راباجنك از قریه سندولان بیرون کنم. بااینکه عده آنها بسیار زیاد بود وعده ماکم ولی من ویارانم بعداز ۹شبانه روز جنك آنهارا شکست داده واز «سندولان» بیرون راندیم وپس از آن باتفاق فرزند وافراد قبیله‌ام به ایران عزیز یعنی زادگاه اجدادی خودآمدم.

غریب نیستیم

شیخ محی‌الدین درجواب این سئوال‌که‌آیا درایران بشماخوش میگذرد؟ باچهره‌ای خندان گفت: چرانباید درایران بما خوش‌بگذرد مگر انسان دروطن خود احساس غربت وناراحتی میکند؟مادرایران هرگز غریب نیستیم ودراینجابیش ازحد بماخوش میگذرد.

شیخ محی‌الدین از محبت‌های تیمسار سپهبد ورهرام فرمانده‌سپاه مهاباد وکلیه افسران ایرانی که‌در باره وی وکسانش ابراز شده است صمیمانه اظهار تشکر وسپاسگذاری نمود.

خبرنگار ما اضافه میکند شیخ محی‌الدین درپایان مصاحبه‌اظهار داشت: بایدبدانیدکه هنوزهمراهان مادرقریه «سندولان» عراق‌میباشند که‌امیدواریم‌بزودی‌آنهارانیز در کنار خود به‌بینیم.

بشکایات مردم رسیدگی میشود

چند روزقبل هیئتی ازدربار شاهنشاهی به سرپرستی تیمسار سرلشگر مقتدر برای رسیدگی بشکایات مردم وارد زنجان شدند .

طی جلسه معارفه ای‌که پس ازورودباین‌هیئت باحضور فرماندار وروسای ادارات دولتی تشکیل شد تیمسار سرلشگر مقتدر طی‌نطقی اظهارداشت‌که این هیئت برای رسیدگی بشکایات اهالی زنجان آماده است وآقای فرماندار نیز در این مورد مطالبی بیان داشت .

این هیئت درمحل جمعیت شیروخورشید سرخ‌بشکایات اهالی رسیدگی میکند .

افتتاح فروشگاه

خبرنگار ما از اصفهان مینویسد چندروز قبل فروشگاه مرکزی شرکت تعاونی کارمندان وکارکنان انحصارات‌استان دهم‌بنام شلهتشان وبوسیله تیمسار سرلشگر گردن استاندار افتتاح شد .

بمناسبت افتتاح این فروشگاه جلس جشنی ترتیب داده شده بود.

اعتبار خرید پیله تامین شد

چندروز قبل آقای فریدون دهقان مدیر عامل شرکت سهامی ابریشم‌ونوغان ایران برای بازدید کارگاه تهیه تخم‌نوغان وارد نطنز شد.

هنگام بازدید آقای دهقان ازکارگاه تهیه تخم نوغان درباره وضع کارگاه ازطرف آقای عبقری رئیس شعبه نوغان نطنز توضیحات لازم باستحضار رسید. ضمنا برای خرید پیله تخم‌گیری وتجارتی اعتبارکافی دراختیار شعبه نوغان نطنز گذاشته شد.

بازدید بهداری

خبرنگار ما از پهلویدژ می‌نویسد چندروز قبل آقای رضوی معاون کارگزینی وزارت بهداری برای بازدید بهداری پهلویدژ واردداین شهر شد .

آقای رضوی ضمن این بازدیدبرای رفع‌نقائص‌بهداری پهلویدژدستوراتی صادر نمود .

بعد از بیست سال انزوا

آیت‌الله علامه بقم مشرف شدند

آیت‌اله شیخ محمد صادق علامه که‌از مشایخ علماودانشمندان اسلامی بوده ومدت بیست‌سال است که‌در سمنان منزوی میباشند چندروز قبل برای زیارت به قم مشرف شدند واز طرف علماء وطلاب‌این‌شهرستان مورد استقبال قرار گرفتند.

آیت‌اله علامه بعداز ۵روز توقف درقم‌وزیارت حرم مطهر حضرت معصومه درمیان بدرقه علماء طلاب علوم دینی بطهران عزیمت کرد.

تشکیل کنگره تربیت بدنی خراسان

چندروز قبل‌دومین‌کنگره مدیران فنی تربیت بدنی خراسان‌باشرکت نمایندگان دوازده شهرستان‌وهفت بخش بنام شاهنشاه افتتاح‌شد.

دراولین جلسه‌کنگره آقای حبیبی رئیس فرهنك جعفریان رئیس اداره تربیت بدنی استان درباره هدف تشکیل این کنگره سخنر انی کردند .

درعکس بالاآقای حبیبی هنگام سخنرانی دیده میشود .

قهرمانان وزنه برداری

ازکرج خبرنگار ماگزارش‌میدهد چندروز قبل مسابقات انتخابی‌وزنه برداری کرج بداوری آقای منزوی درشش وزن انجام گرفت ودر نتیجه آقایان قربانی، جنیدی، کشاورز، زاینده رودی، پرهیزکار وکریمی بترتیب دروزن اول تاششم قهرمان شدند .

بازداشت جوان مزاحم

بنا بگزارش خبرنگارما ازکاشان چند روز قبل یکی از جوانان‌کاشان بنام ماشاءاله که مزاحم دوشیزهٔ دانش آموزی شده بود بازداشت گردید وازطرف آقای زارع‌بازپرس شعبه یك دادسرای کاشان تحت تعقیب قرار گرفت.

رسیدگی به اعلام جرمها

آیا درشهرداری خوانسار اختلاس شده؟

براثراعلام جرمهائی که‌اخیرا از طرف عده‌ای علیه بعضی‌ازمامورین شهرداری خوانسار شده است. چندروزقبل‌رئیس دادگاه ورئیس شعبه‌حسابداری اداره گلپایگان رای رسیدگی به‌پرونده‌های شهرداری وارد خوانسار شدند درحال حاضر کار رسیدگی به‌پرونده‌های شهرداری خوانسار ادامه دارد تامعلوم شود که‌در شهرداری این شهر اختلاسی رویداده است‌یانه؟

خودکشی در آرایشگاه

مردی درآرایشگاه باتیغ سلمانی‌گلوی خودرا برید

آرایشگاه عبدالحسین یکی‌از اهالی رضائیه که‌درخیابان داریوش واقع شده است شلوغ‌بود وچندنفر مشتری ازبزرك وکوچك روی صندلیهای آرایشگاه درانتظارنوبت اصلاح نشسته بودند .عزیزاله هم ازچندسال قبل دراین آرایشگاه اصلاح میکرد آنروز هم در ظاهربرای اصلاح سروصورت ودرباطن برای‌خودکشی به‌آرایشگاه آمده‌بود. هنگامیکه هرکس سرگرم کارخود عزیزاله‌هم بیکار نماند واز فرصت استفاده کرد. درواز چشم ازمشتریها وصاحب آرایشگاه تیغ سلمانی راکه‌در گوشه‌ای قرار داشت بدست گرفت وبایك حرکت سریع‌گلوی خودرا برید وبلافاصله خون زیادی از گلوی عزیزاله فوران کرد واوبیهوش شد ونقش برزمین گردید وبعداز چندلحظه دیدگانش رابرای همیشه فروبست.

جریان باطلاع مقامات قانونی رسید وبعداز انجام تشریفات لازم برای‌دفن‌جنازه اقدام شد. در تحقیقاتی که‌بوسیله مامورین از همسر عزیزانجام گرفت معلوم شد که عزیزاله از سالهای پیش اختلال حواس داشته است.

برسر یك الاغ، مردم دوقریه بجان هم افتادند

یکنفر بقتل رسید وعده‌ای مجروح شدند ولی الاغ مورد دعوی فرارکرد!

چندروز قبل بین اهالی دوقریه «شوریجه» و«مه‌پنجه» ازتوابع شهرستان مشهد برسریك الاغ نزاع وزدوخوردی روی داد.

این نزاع وزدوخورد بخاطر آن بود که یك الاغ درفاصله‌بین دوقریه پیدا شده بود وهریك ازاهالی این دوقریه ادعای مالکیت الاغ مزبور را داشتند .سرانجام کار آنان بزوخورد کشید ودراین زدوخورد مردم دوقریه «شوریجه» و«مه‌پنجه» ازکوچك وبزرك وزن ومرد باچوب وچماق بجان هم افتادند .زنهای قریه بکمك مردان خود آمده بودند وباپرتاب سنك آتش این بلوارا دامن میزدند .سرانجام یکنفر از زدوخورد کنندگان بنام علی‌اصغر کریمی براثر اصابت سنك وضربات چوب به‌قتل‌رسید وزن حامله‌ای نیز که‌دراین زدوخورد شرکت کرده بود سقط جنین کرد عده‌ای‌دیگر نیز براثر ضربات چوب وچماق مجروح گردیده وتحت‌معالجه قرار گرفتند.

خوشمزه اینجااست‌که میگویند الاغ‌مورد دعوی درهنگام زدوخورد اهالی دوقریه فرار رابرقرار ترجیح داده است!؟

جوانی فدای قمار شد

درقمار باخت وباتریاك خودکشی کرد

چندروز قبل جوانی بنام امیرداعی یکی از لاریجانیهای مقیم آمل‌که اخیرابه لاریجان‌آمده بود بعلت اختلافات خانوادگی وباخت در قمار درقریه «نیاك» لاریجان باخوردن تریاك خودکشی کرد وهنگامیکه ویرا برای معالجه بتهران‌منتقل میکردند درنزدیکی آبعلی جان سپرد.

گفته میشود موقعیکه بهدار لاریجان رابابالین جران مسموم می‌آوردند، بهدار اظهار میدارد دراینجا حتی‌برای معالجه یك مسمومیت ساده دوا نداریم وباید مسموم رابطهران منتقل کنید !؟ بهرحال جنازه امیر طی تشریفاتی درلاریجان مدفون گردید .

فوت مجروح

شخصی بنام فضل اله احمدی‌یکی ازاهالی بیجار که چندی پیش طی نزاعی مجروح شده وبطهران منتقل گردیده بود براثر شدت جراحات وارده درتهران فوت کرد.

جنازه باانجام تشریفات قانونی مدفون گردید .

قاچاقچی ۱۳۵ کیلوتریاك

درستون آخرین اخبارچندشماره قبل اطلاع‌داده شدکه مامورین گاردگمرك خوی بسرپرستی آقای سرهنك افشاری بااطلاع قبلی منزل محمد امین یکی ازاهالی قریه «رشگیران» ازتوابع شاهپوررا بازرسی کردند ودرنتیجه این بازرسی ۱۳۵ کیلو وپانصد گرم تریاك ترکیه از منزل وی کشف شد ومحمد امین بازداشت گردید .

درعکس بالا محمد امین باحسرت به تریاکهای ازدست رفته‌مینگرد مامورین گارد گمرك نیز درعکس دیده میشوند .

ودرنتیجه یك‌کیلو تریاك بدست آمد

رانندهٔ قاچاقچی تصادف‌کرد ودستگیرشد

چندسوز قبل بمقامات شهربانی شاهی اطلاع‌داده شد که‌سید رسول بیانی یکی‌از قاچاقچیان این منطقه قصددارد مقداری تریاك از بابل بشاهی حمل کند مامورین برای دستگیری این قاچاقچی‌دروازه‌های شاهی راتحت کنترل قرار دادند تاویرا دستگیر کنند سرانجام‌هنگامی که‌سیدرسول وهمسر وفرزندانش بااتومبیل شماره ۳۸۰ باسرعت ازبابل بطرف شاهی حرکت میکرد درنزدیکی دروازه شاهی مامورین‌متوجه شده وبوی فرمان توقف دادند ولی قاچاقچی مزبور باسرعت به حرکت ادامه داد وچون بامشاهده مامورین مضطرب شده بود بااتومبیل‌دیگری که‌از طرف‌مقابل می‌آمد تصادف کرد ومتوقف شد. از داخل اتومبیل این قاچاقچی درحدود یك‌کیلو تریاك بدست آمد.

درعکس بالا سیدرسول باتریاکهای مکشوفه درمیان مامورین انتظامی دیده میشود.

دوبرادر پسرعموی خودرا کشتند

ازشبستر خبرنگار ماگزارش میدهد دوروز قبل درقریه «وایقان»از توابع شبستر شخصی بنام اسدشرقی یکی‌از اهالی قریه مزبور بعلت اختلافات فامیلی طی نزاعی بوسیله پسرعموهای خود یوسف وحسین فدائی بقتل رسید.

بقرار اطلاع اسد چهارسال قبل باخواهریوسف وحسین که دختر عموی خود میباشد ازدواج نمود ولی بعداز مدتی بعلت اختلافاتی اورا طلاق‌داد .قاتلین پس‌از ارتکاب این جنایت متواری شدند اینك‌مامورین ژاندارمری درتعقیب آنها میباشند .جنازه مقتول بعداز انجام تشریفات قانونی مدفون گردید .

۶ راس‌گوسفند نزاعی بوجود آوردند که طی آن ۶ نفر بسختی مجروح شدند

دوشب قبل درنزدیکی قریه «تیراز ناهید» واقع دردوازده کیلومتری ساوه بین چندنفرچوپان وعده‌ای ازدشتبانان قریه مزبور نزاع شدیدی‌روی داد وطرفین بوسیله چوب وچماق بجان هم‌افتادند این نزاع بعلت ورود چند راس از گوسفندان چوپانان بخرمن دشتبانان رویداد وطی آن۶ نفر ازطرفین بسختی‌مجروح شدند .

نزاع بادخالت مامورین ژاندارمری پایان یافت وبرای معالجه‌مجروحین اقدامات لازم انجام گرفت.

برای فرار ازپرداخت عوارض روغن نباتی را لابلای خاکه زغال پنهان کرده بود

نیمه شب چندشب قبل مامورین پاسگاه وصول عوارض شهرستان رشت به کامیونی که حامل‌خاکه ذغال بودمظنون شده وبرای بازرسی کامیون براننده دستور توقف دادند.

بعداز آنکه کامیون متوقف شد مامورین پاسگاه وصول عوارض مشغول بازرسی کامیون شده وخاکه ذغالها را زیرورو کردند ودراین‌هنگام متوجه گردیدندکه ۷۵حلب روغن نباتی لابلای خاکه‌ذغال‌ها پنهان شده است ضمن بازجوئیهائی که‌از راننده کامیون انجام گرفت معلوم شد که‌روغن‌های نباتی متعلق بیکی از بازرگانان رشت میباشد که‌برای فرار ازپرداخت عوارض ،حلب‌های روغن ،الابلای خاکه ذغال پنهان کرده‌است. جریان صورت مجلس شد وبرای تعقیب صاحب روغن‌نباتی اقدام گردید.

سرقت چای

چند شب قبل کارخانه «صفاچای» رامسر واقع دربازار آخوند محله مورد دستبرد قرار گرفت و تعداد ۶ کیسه چای بسرقت رفت .

سارقین بنام محمد علی مرادیان و علی اکبر عظیمی دستگیرشدند و تحت تعقیب قرار گرفتند .

نزاع شدید

چندروز قبل در قریه «پردنجان» ازتوابع شهر کردبین عده‌ای از زارعین وطرفداران کدخدای قریه بعلت اختلافات ملکی نزاع شدیدی روی‌داد ودراین نزاع‌شش نفراز طرفین شدت مجروح‌شدند. نزاع‌با دخالت مامورین ژاندارمری محل پایان یافت.

میخواهند رسمی بشوند

خبرنگار ما از کرمان اطلاع‌می دهد کارمندان اداره ریشه کنی مالاریای استان کرمان که درشرایط سختی بانجام وظیفه مشغولند طی طوماری که ارسال داشته‌اند نوشته‌اند با اینکه مالیات میهردازیم معهذااز مزایای قانونی کار بر خوردارنیستیم و تاکنون هیچگونه اقدامی برای تثبیت وضع استخدامی ما بعمل نیامده است انتظار داریم وضع استخدام ما از روز مزد برسمی‌تبدیل شود .

انفجار نارنجك

از مشهد خبرنگار ما میبویسد جوان شانزده ساله ای بنام محمد رئوف که شیئی فلزی واستوانه ای شکلی راپیداکرده بود برای آنکه استحکام آنرا امتحان کند باتیشه ضربه محکمی بر آن وارد آورد ولی ناگهان شیئی مزبور که چیزی‌جز نارنجك نبود با صدای مهیبی‌منفجر شد ومحمد براثر اصابت قطعات آن مجروح گردید وبه بیمارستان انتقال یافت .

طبق گزارش فرماندار بصره به ژنرال قاسم

قرار بود کمونیستها امروز درعراق کودتاکنند

شورویها درمقابل پالایشگاه آبادان بسرعت مشغول ساختمان پایگاه میباشند حزب‌کمونیست عراق علیرغم دستور ژنرال‌قاسم به‌فعالیت خود ادامه میدهد در زدوخوردی‌که دیروز بین‌کمونیستها وافراد حزب‌بعث دربصره روی داد ده‌میلیون خسارت وارد شد

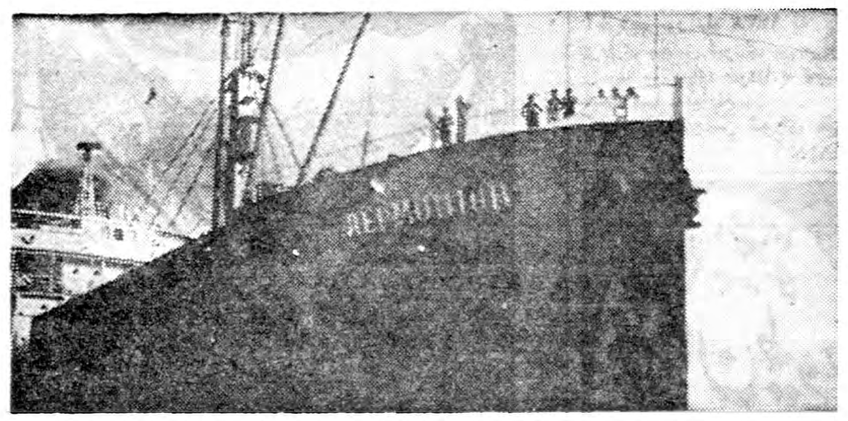

ناو روسی «لرمونتف» پنجمین ناوی است که درعرض ده روز وارد آبهای عراق میگردد

آبادان ـ خبرنگارما از آبادان امروز گزارش میدهد :

مسافرینی که امروز با هواپیماازکویت وارد شده‌اند اظهار میدارند : در ظرف ۴۸ ساعت اخیر قوای‌انتظامی ومامورین سازمان امنیت کویت که ریاست آن با «عبدالله مبارك»میباشد چندین ماشین چاپ که مشغول‌چاپ وانتشار اوراق کمونیستی بوده‌کشف کرده وعده‌ای کمونیست عراقی و چند نفر ایرانی را دستگیرکرده‌اند.

مامورین امنیت کویت اخیرا کشتی هاو موتور لنج هائی را که بسواحل کویت نزدیك میشوند مورد بازرسی دقیق قرار میدهند و گفته میشود موفق گشته‌اند مقدار زیادی مواد منفجره واسلحه که توسط کمونیست ها حمل شده بود کشف‌نمایند .

طبق مدارکی که در کویت بدست آمد کمونیستها قصد داشته‌اند چاه هاي نفت وبالایشگاه کویت را منفجر نمایند ودر کویت انقلاب کمونیستی برپا کنند ولی‌مامورین انتظامی‌کویت بمحض اطلاع فورا دست بکار شده وکلیه کمونیستهای عرب و سایر کمونیستهائی را که از کشور های خاورمیانه به کویت فرار کرده‌اند اخراج نموده‌اند .

اخراج کمونیستهای عراقی

چند روز قبل پنج‌موتور لنج‌کویتی حامل سیصد کمونیست عراقی خالا کویت را ترك گفته ورهسپار عراق گشت .

درمیان این‌اشخاص عده‌ای ازاعضای حزب‌منحله توده وجود داشته‌اند که از چندی قبل بکویت فرار کرده بودند .

هنگامیکه موتور لنجها در اسکله کویت پهلو گرفتندآشنایان وبستگان کمونیست هابرای بدرقه از آنها در لنگرگاه اجتماع نموده بودند .

پس از اینکه موتور لنجهای حامل کمونیست ها ساحل کویت را ترك کرد شرطه‌های کویتی بدرقه کنندگان رادستگیر وآنهارابرای ادای‌توضیحات به اداره امنیت بردند .پس‌ازبازجوئی طولانی عده‌ای از آنان آزاد و بقیه زندانی شدند .

خبر رسیده از عراق حاکی است‌که هنگام ورود کمونیست های عراقی به بصره عده زیادی از کمونیست ها باستقبال‌آنهاآمده‌وبنفع حزب‌کمونیست شروع بتظاهرات دامنه‌داری کردند .

در این هنگام افراد حزب بعث به مخالفت با کمونیست ها برخاسته ودر نتیجه زدو خورد شدیدی بین کمونیست‌ها وافراد حزب بعث‌درگرفت که طی آن شانزده نفر مجروح‌شدند.

وضع دو نفر از مجروحین بسیار وخیم است .

پلیس عراق عده‌ای از تظاهرکنندگان را دستگیر نمود .

اوضاع‌بصره متشنج است .

چند نفر بازرگان عراقی که امروز از بصره وارد آبادان شده‌اند اظهار داشتند :در بغداد اوضاع آرام‌میباشد ولی وضع بصره متشنج است واغلب روزها بین کمونیست‌هاوناسیونالیست هازدوخورد روی‌میدهد .

این مسافرین عراقی که تعداد آنها چهار نفر است اظهار داشته‌اندگرچه بدستور عبدالکریم قاسم فعالیت احزاب سیاسی در عراق ممنوع شده است ولی کمونیست‌ها هنوز بفعالیت خود ادامه میدهند .

گفته میشود خساراتی که از طرف کمونیست ها فقط در بصره متوجه دولت عراق شده است بیش از ده میلیون ریال است .

کودتانقش‌برآب شد

یك مقام مطلع امروز بخبرنگارما اظهار داشت :گزارش فرماندار‌بصره که چند روز قبل به ژنرال قاسم داده شده است باعث شد که دولت عراق فورا فعالیت احزاب را ممنوع‌سازد.

استاندار (متصرف) بصره به‌قاسم گزارش داده بود در صورتیکه فورا فعالیت کمونیست ها متوقف نگردد طبق مدارك موثق حزب کمونیست عراق خیال دارد روز پنجم خرداد امروز در عراق دست به یك انقلاب عمومی بزند ودولت قاسم را ساقط کرده ورژیم کمونیستی را در این کشور برقرار سازد .

بنابدستور قاسم فورا گردانندگان کودتا توقیف شده وبنقاط دور دست تبعید شدند وبه‌ارتش دستور داده شد از فعالیت کمونیست ها فورا جلوگیری بعمل آید .

پایگاه روسی در مقابل آبادان

در حال حاضر عده زیادی از افسران شوروی در قریه سیف‌واقع در نزدیکی سیبه که روبروی‌پالایشگاه آبادان قرار دارد مشغول ساختمان یك پایگاه نظامی میباشند .

چند روز قبل عشایر عراقی به اردوگاه این افسران حمله‌ورشده و در زدو خوردی که بین آنها وافسران روسی روی داد عده‌ای از این‌افسران مجروح شدند که اکنون‌دربیمارستان بصره تحت معالجه میباشند .

براثر این حمله ایلات عراقی‌عملیات ساختمانی پایگاه متوقف شد ولی از امروز صبح‌روسها مجددا باسرعت دست بکار ادامه ساختمان پایگاه زده وده ها کامیون وهلیکوپتر و هواپیما برای حمل ماشین آلات بین بصره و قریه سیف در آمد و رفت میباشد .

شورویها در کنار پایگاه اردوگاهی ساخته ومهندسین وافسران روسی اکنون در این اردوگاه اقامت‌دارند .

چهارمین ناو شوروی که در عرض ده روز بعراق آمده است امروز وارد آب های عراق شد .

این ناو که نامش «لرمونتف» است حامل سلاح وتجهیزات برای‌پایگاه سیف میباشد .

یخچال لئونارد بهرانداره

LEONARD

(دستی)

نماینده انحصاری شرکت سهامی شبدیز خیابان سعدی

شماره ۱۶۶ تلفن‌های ۳۶۸۰۵ - ۳۶۲۷۱

آ ـ ۷۱۱۸

جمعه مهمان ما باشید

از ساعت ۸صبح الی ۹شب درباغ مصفائیکه باتراکتورهای بولدزر شرکت سهندشت از زمینهای تپه‌دار وگود حومه تهران آبادگردیده روز جمعه‌را بخوشی بگذرانید.

شرکت سهندشت تسطیح‌کننده زمینهای‌پست وبلند باارزانترین قیمت: باکارشناسان ما تلفن ۲۶۷۱۳ مشورت کنید.

آگهی مودت

ولوو

VOLVO

نماینده انحصاری: شرکت سهامی رنا ـ خیابان سعدی ـ تلفن ۳۹۸۱۰

آ ـ ۷۱۹۲

«تفنگداران» پیروز شدند

گزارش خبرنگار ماازآبادان حاکی است. چندروز قبل مسابقه فوتبال جالبی بین‌تیم هنك تفنگداران وتیم فوتبال باشگاه ورزشی کارآموزآبادان باحضور آقای سرهنك معصومی‌فرمانده هنك وجمع کثیری از افسران ومردم‌ورزشدوست این منطقه انجام شد.

دراین مسابقه تیم هنك تفنگداران هفت بریك پیروز شد. درعکس بالا افراد هردوتیم پس از انجام مسابقه دیده میشوند.

سرانجام «شاهین» پیروز شد

جام پیروزی طی مراسمی بسرپرست تیم شاهین‌اهداگردید

خبرنگار ماازآبادان اطلاع‌میدهد چندروز قبل آخرین مرحله مسابقه قهرمانی والیبال آبادان بین تیمهای آموزشگاه فنی وشاهین باحضور عده‌زیادی از دانش‌آموزان وعلاقمندان به ورزش درزمین ورزشی باشگاه آبادان انجام گردید. قبل‌از شروع مسابقه ابتدا آقای مدرس رئیس هیأت والیبال درباره برنامه‌هائی که‌جهت پیشرفت ورزش والیبال درسال جاری بمورد اجرا گذاشته شده بیاناتی ایراد کرده وسپس مسابقه تیم‌های مزبور درمیان استقبال شدید تماشاچیان شروع گردید. سرانجام این مسابقه که‌باهیجان‌خاصی انجام شد بانتیجه سه‌بریك بنفع تیم شاهین خاتمه یافت. درپایان مسابقه آقای فتح‌اله سعادت جام پیروزی والیبال راباآقای عبدالحسین صلحشور سرپرست تیم شاهین وجام اهدائی آقای احسان‌اله فدائی رئیس سابق فدراسیون بسکتبال ووالیبال رابه‌آقای «نجی» سرپرست تیم آموزشگاه فنی اهداء نمود. این مراسم پس‌از اهداء مدال بازیکنان خاتمه یافت.

مسابقات دوچرخه سواری آموزشگاهها

جوائز قهرمانان بوسیله استاندار توزیع گردید

خبرنگارما درتبریز اطلاع میدهد چندروزقبل مسابقات دوچرخه‌سوری دبیرستانهای تبریزطبق برنامه تنظیمی سازمان تربیت‌بدنی استان باحضورآقایان استاندار ، رؤسای سازمانهای دولتی و علاقمندان بورزش درجاده‌تهران انجام گردید ، درمسابقات دورماول درقسمت ۲کیلومتر آقایان زکی از دبیرستان‌منصور اول ـ وارطانیان از فردوسی دوم ـ زهتاب ازفردوسی‌سوم. درقسمت۸ کیلومتر علی‌عباسی ازسعدی اول نوتاش از هنرستان دوم موسوی از رازی سوم . در دوکیلومتر دوره دوم‌فکرآزاد ازنجات‌اول ، ثمرقندی ازثقةالاسلام دوم، غزنوی ازکشاورزی سوم.

درقسمت ۱۲کیلومتر دوره‌دوم فکرآزاد ازنجات اول سعیدآبادی ازمنصور دوم ثمرقندی از ثقةالاسلام‌سوم . درمجموع امتیازات دوره اول دبیرستانهای سعدی ومنصور اول ، فردوسی دوم در قسمت دوره دوم‌دسته‌های نجات و ثقةالاسلام اول و دوم شدند . درعکس‌بالا آقای استاندار هنگام نصب مدال بسینه یکی‌از قهرمانان دیده میشود .

دیوار قنات برسر دو مقنی فرودآمد

دوروزقبل دونفر مقنی بنام رمضان وغلامحسین که درقریه «گازران» ازتوابع بخش جعفر آباد ساوه دریکی ازقناتها مشغول کاربودند ناگهان دیوار قنات ریزش کرد وآندونفر زیر آوارجان سپردند .

گرچه از طرف بخشداری جعفرآباد ومامورین ژاندارمری برای بیرون آوردن اجساد مقتولین اززیرخاکها فعالیت میشود ولی تا این ساعت فعالیت آنها بنتیجه‌ای نرسیده است .

تودیع

دراین موقع که‌بمنظور ادامه تحصیل عازم اروپا هستم از کلیه خویشان ودوستانی که موفق به زیارتشان نشدم پوزش خواسته سلامتی همه‌را از خداوند خواهانم

مهدی مجتهدزاده

آ ـ ۵۸۰۱

دنباله خبرهای شهرستانها

شبکه برق توسعه مییابد

آباده ـ بمنظور توسعه شبکه برق آباده بزودی ازطرف شرکت برق این منطقه یکدستگاه موتور مولد برق ۱۶۰ کیلوواتی خریداری و نصب خواهد شد .

جشن پیشاهنگی

آستانه اشرفیه ـ ازطرف سازمان پیشاهنگی آستانه جشن باشکوهی با حضور آقای فرزام بخشدار و روسای ادارات این منطقه در محوطه دبیرستان بوعلی سینا برپا گردید .

انتخاب شدند

کاشان ـ طی جلسه ای آقایان ارباب محمد توکلی ، حاج محمد عراقی، شریعت آیت‌الله زاده ، علی قندچی و غفاری بسمت اعضای کمیسیون پنج درصد سهم فرهنك از درآمد شهرداری کاشان انتخاب شدند .

رسیدگی بامور ثبت اسناد

کاشان ـ آقای فاضل سرجوئی مدیر کل ثبت اسناد جهت رسیدگی بامور اداره ثبت اسناد کاشان وارد این شهرستان شد و پس‌از رسیدگی بامور مربوط به تهران عزیمت نمود .

دقت کافی نمیکنند !؟

کاشان ـ وضع بهداری بیمه کارگران کاشان رضایتبخش نمیباشد ودر معالجه بیماران دقت کافی نمیشود تقاضای بذل توجه دارند .

نرخها افزایش یافته است

جهرم ـ مدتی است نرخ اجناس مایحتاج اهالی در جهرم روبافزایش گذاشته و موجبات نگرانی مردم اینمنطقه رافراهم آورده‌است . تقاضا دارند از طرف مقامات مربوطه جهت تعدیل نرخ ارزاق اقدام شود .

رسیدگی بوضع بانك کشاورزی

جهرم ـ آقای معین رئیس اداره کشاورزی استان فارس جهت رسیدگی بوضع بانك کشاورزی جهرم باین منطقه وارد شد و پس‌از انجام امورمربوطه به شیراز مراجعت نمود .

تقدیر شدند

آباده ـ رئیس فرهنك وعده‌ای از روسای ادارات آباده از دبستان کشاورزی قریه «فیروزی» از توابع آباده بازدید نموده و متصدیان این دبستان بمناسبت فعالیت در انجام امور مربوطه ازطرف رئیس فرهنك تقدیر شدند .

در نصب موتور تسریع کنید

گردکوی ـ یکدستگاه موتور مولدبرق که‌اخیرا ازطرف شهرداری گردکوی خریداری شده باین منطقه حمل شد اهالی تقاضا دارند درکار نصب موتور مزبور تسریع گردد .

دیوانه‌ای خودرا بدار آویخت

بیجار ـ محبعلی انشاری ساکن‌یکی از قراء تابعه بیجار که دچار اختلال حواس بوده بعلت نامعلومی خودرا بدار آویخت . این را میگویند دیوانه واقعی !؟

سخنرانی برای کارگران

بندر شاه ـ فرماندار کرگان بمنظور بازدید از تاسیسات شیلات «آشور» از توابع بندر شاه به آن منطقه عزیمت نمود و پس از ایراد سخنرانی در باشگاه کارگران به بندر شاه باز گشت .

نقص‌کارخانه برق را مرتفع کنید

بندر بوشهر ـ چون نیروی برق کارخانه بندر بوشهر بعلل فنی کم و زیاد میشود تعدادی از لامپ های خیابان ها سوخته است جا دارد جهت‌رفع نقص کارخانه برق اقدام شود .

جوان کشاورزی مجروح شد

پهلویدژ ـ دو نفر از جوانان قریه «فرینجیك» از توابع پهلویدژ باسامی تاج قلی و غفور بعلت اختلافات شخصی به نزاع پرداخته و در نتیجه تاج‌قلی بوسیله چاقو شدیدا مجروح گردید .

توقف چند ساعته

نطنز ـ چند روز قبل هیئتی از اعضای انجمن‌روابط فرهنگی ایران و امریکا به نطنز وارد شدند و پس از چند ساعت توقف در این شهر بصوب اصفهان عزیمت کردند .

بازدید مدارس

اردستان ـ آقای فقیهی رئیس فرهنك اردستان باتفاق آقایان سید حسین فاطمی و حسن شفیق دبیران دبیرستان کشاورزی این شهرستان برای بازدید مدارس بخشهای «مهاباد» و «موغار» عازم مناطق مزبور شدند .

بارندگیهای متناوب

جهرم ـ دو روز است که هوای جهرم ابری است و بارندگیهای متناوبی نیز روی میدهد . این بارندگیها چندان شدید نمیباشد .

کمیسیون حج

نطنز ـ چند روز قبل کمیسیون حج در عمارت فرمانداری نطنز تشکیل شدو نسبت بتقاضا های مسافرین خانه خدا تصمیم گرفته شد .

شهردار بمرخصی رفت

جهرم ـ آقای مهریان شهردار جهرم برای استفاده از مرخصی جهرم را ترك گفت .

قهرمانان‌کشتی دبیرستانها

کرمان ـ درمسابقات کشتی دبیرستانهای کرمان آقایان لهراسبی، واعظی ، طباطبائی ،ادهمی ، ایران منش ،ومحمدی دانش آموزان‌دبیرستانهای پهلوی بترتیب در وزنهای اول تاششم مقام اول را احراز کردند .

بازدید شعبه «کنف»

محمود آباد ـ آقای رهنما مدیر عامل شرکت سهامی نساجی ایران برای بازدید شعبات شرکت به محمود آباد وارد شدو ضمن‌بازدید شعبه کنف دولتی دستوراتی بمتصدی شعبه مزبور داد .

مبارزه باملخ

گنبد قابوس ـ بدعوت فرماندار گنبد قابوس کمیسیونی با حضور روسای سازمان دفع ملخ ،کشاورزی و پست وتلگراف تشکیل شد و برای مبارزه با ملخ تصمیماتی اتخاذ گردید .

خشیش کشید ومرد

همدان ـ یکی از جوانان همدان بنام (میرزاآقا) براثر استعمال مقدار زیادی حشیش بطورناگهانی فوت کرد. جنازه با انجام تشریفات قانونی بخاك سپرده‌شد .

مسابقه موتورسیکلت سواری درحال‌مستی

جایزه‌ای جز زندان ندارد

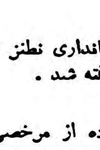

چندروز قبل علی قصاب ونصراله سلاخ دونفر ازاهالی کرمان که براثر صرف مشروبات‌الکلی ازحال طبیعی‌خارج شده بودند قرار گذاشتند یکدیگر مسابقه موتوسیکلت سواری دوستانه‌ای انجام دهند .

تصمیم آنها اجراشد وبعداز ساعتی هردونفر بر موتوسیکلت های خود سوار شده ومسابقه در خیابان «زریفقه» شروع گردید ولی درلحظات اول مسابقه موتوسیکلت علی قصاب‌جوانی بنام حسین کمدارپوررا که درگوشه ای ازخیابان مشغول تعمیر زنجیر دوچرخه اش بود زیرگرفت ویك پای اوراشکست.

علی‌قصاب که سعی داشت مسابقه رابپرد واز دوستش جایزه ای بگیرد بجای دریافت جایزه بوسیله مامورین انتظامی بازداشت شد و روانه زندان گردید .

زیان همسایه

چندروز قبل منزل شخصی بنام علی اصغر یکی از اهالی فریدونکنار براثرسرایت آتش از اصطبل منزل آقای نوری همسایه وی‌که بعلت نامعلومی آتش گرفته بود دچار حریق شدوبکلی سوخت.

دراین آتش سوزی خسارت‌زیادی به علی اصغروارد‌آمده است .

قابل‌توجه شرکتهای ساختمانی ومقاطعه‌کاران محترم

چون برای واگذاری کارهای ساختمانی عمده به مقاطعه کاران وشرکتهای ساختمانی شناسائی وضع کادر فنی وقدرت مالی وعملیاتی‌که تاکنون انجام‌داده‌اند مورد نظر میباشد .

ازشرکتهای ساختمانی ومقاطعه کاران تمنی‌میشود شرحی کامل ازنکات فوق‌الذکر ودرصورت امکان با مدارك رسمی بنشانی زیر ارسال فرمایند موجب کمال تشکر است .

برای ادای توضیحات بیشترنیز بهمین نشانی یاتلفن ۳۴۴۰۶ مراجعه فرمائید .

تهران ـ خیابان فردوسی مقابل سفارت انگلیس‌پاساژ افشار کاشی ۷ گروپ عالی اروپائی ـ دفتر نمایندگی کل درایران .

آ ـ ۷۱۴۸ رکانون آگهی غرب

آ ـ ۶۹۹۴

استفاده از سنگهای تزئینی کشور

چون مجلس شورای ملی درنظر دارد درتزئینات بنای جدید ازسنگ های ایران استفاده نماید لذا از کارخانه های سنگ بری کشور خواهشمنداست ازاین تاریخ تا آخرشهریور ماه ۱۳۳۸ به کار- پردازی مجلس شورای ملی‌مراجعه ونمونه سنگهای خودرا با تعیین قیمت تسلیم نمایند .

کارپردازی مجلس شورای ملی

۱ـ۳ آ ـ ۶۸۰۸

آ ـ ۷۰۵۸

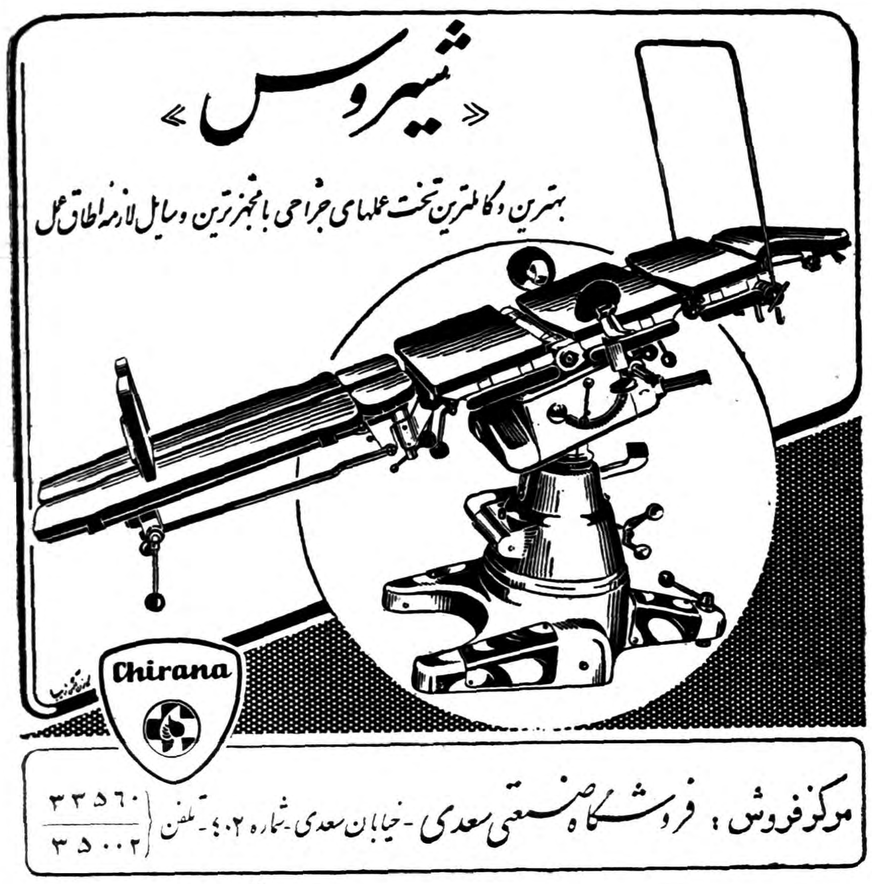

آ ـ ۷۰۰۸

آگهی مناقصه لوله‌کشی شهر قصر شیرین

سازمان برنامه بمنظور اجرای عملیات عمرانی شهرستانها تامین آب مشروب شهرستان قصر شیرین را با شرایط زیر بمناقصه می گذارد :

۱ـ داوطلبان شرکت در مناقصه که جزء پیمانکاران واجد شرایط سازمان برنامه طبقه بندی‌شده‌باشندمیبایستی برای‌دریافت‌اسنادمناقصه وخریددفترچه‌مشخصات بدفترموسسه‌مهندسین مشاور لیچفیلد واقع در خیابان اراك مراجعه وپیشنهاد خودرا به ترتیب زیر تهیه وتسلیم نمایند دفترچه مشخصات ده روز پس‌از آگهی آماده خواهد بود .

۲ـ پیشنهاد دهندگان می بایستی مبلغ ۷۰۰۰۰۰ ریال به عنوان سپرده به حساب شماره ۵۰۲ دربانك اعتبارات صنعتی بودیعه گذاشته ویا ضمانت نامه بانکی که نمونه آن به ضمیمه دفترچه مشخصات توسط مهندس مشاور دراختیار شرکت کنندگان گذارده خواهد شد بنفع قسمت حسابداری سازمان برنامه ضمیمه پیشنهاد خود نمایند تا هرگاه برنده مناقصه از پیشنهاد خود عدول نماید سپرده بنفع سازمان برنامه ضبط شود .

ضمانت نامه نباید اولا مشروط باشد ثانیا باید ازبانك مورد قبول سازمان برنامه باشد ثالثا قابل تمدید برای سه ماه دوم بصرف اظهار مناقصه گذارنده باشد رابعا طبق فرم سازمان برنامه تهیه شده باشد . سپرده پیشنهاد دهنده درجه دوم قبل‌از انعقاد قرارداد بابرنده مناقصه مسترد نخواهد شد .

۳ـپیشنهاد بایستی به نوعی که‌در برك شرایط مناقصه قید گردید تنظیم ودر ۲پاکت : پاکت شماره (۱) محتوی تضمین نامه و پاکت شماره (۲) محتوی واحد بهاء اسناد مناقصه وکل پیشنهاد که بمهر وامضاء پیشنهاد دهنده رسیده باشد همچنین مبلغ کل پیشنهاد هر دو پاکت لاك و مهر شده تا ساعت ۹ صبح روز دوشنبه ۲۱ تیر ۱۳۳۸ در مقابل اخذ رسید بدفتر موسسه مهندسین مشاور تسلیم گردد .

۴ـ پرداخت حق الدرج آگهی مناقصه درجراید بعهده برنده مناقصه خواهد بود .

۵ـ برنده مناقصه موظف است حد اکثر ۷ روز پس‌از اخطارسازمان تضمین نامه حسن انجام کار بماخذ ۵٪ هزینه کل کار تسلیم نماید ودر صورت تاخیر سازمان برنامه مجاز بضبط سپرده برنده مناقصه و واگذاری کار به نفرات بعدی یااصولا تجدید مناقصه خواهد بود .

به پیشنهاد هائی که فاقد سپرده ویا مشروط و مبهم بوده باشد ویا اینکه مطابق بامشخصات وشرایط مناقصه تنظیم نگردیده باشد ویا آنکه همراه با ضمانت نامه طبق فرم سازمان نباشد ترتیب اثر داده نمی شود .

پیشنهاد های رسیده در ساعت ۱۰ همان روز در قسمت شهر سازی واقع درخیابان دانشکده تحت نظر کمیسیون مربوطه باز و قرائت خواهد شد . حضور پیشنهاد دهندگان ویا نماینده آنها درجلسه آزادبوده وکمیسیون مزبوردرد ویاقبول‌هریك ازپیشنهادات ویاکلیه آنهامختارخواهدبود.

بدیهی است بهر نوع پیشنهاد ویا تغییر و تخفیفی که‌بعد از ساعت مذکور دربند ٤ برسد ترتیب اثر داده نخواهد شد .

۱ـ۲ آ ـ ۶۲۰۸ **سازمان برنامه**

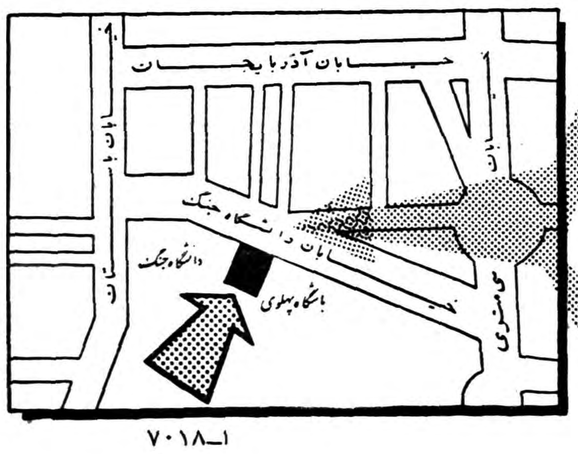

ا ـ ۷۰۱۸

پس‌از ٤٤ سال کلید گاوصندوق را تحو یل دیگری میدهد

سنجاقی که‌بوسیله‌آن میخواستند مجلس شورایملی را آتش بزنند

سرنوشت دستمالی‌که احمدشاه پس‌از خواندن قسم نامه پشیانی خودرا باآن پاك کرد ـ اصل قانون اساسی و توبه نامه باب بانضمام عریضه ناصرالدین شاه به پدرش و بسیاری‌از اسناد ومدارك تاریخی دراین گاو صندوق نگهداری میشود

در اثر اجرای قانون بازنشستگی چندی پیش آقای مهربان مهررئیس حسابداری مجلس شورای ملی که مدت ٤٤ سال یعنی از دوره دوم مجلس شورای ملی سمت ریاست حسابداری مجلس شورا را داشته است بازنشسته شد آقای مهربان مهر مدت ٤٤ سال در یك اطاق و پشت یك میز و بایك سمت خدمت نموده است.

بدین جهت هفته گذشته در حضور هیئت رئیسه مجلس شورا و چند نفر از نمایندگان و کارپردازان مجلس شورای ملی آخرین قسمت از اموال تحت نظر خود یعنی محتویات گاو صندوق مجلس رابه آقای علی قلی مستعان رئیس جدید حسابداری مجلس شورای ملی تحویل داد آقای مستعان تاکنون‌به ترتیب مشاغل‌زیر را عهده‌دار بوده: رئیس حسابداری چاپخانه مجلس ـ معاون اداره روزنامه رسمی کشور ـ رئیس صندوق مجلس شورای ملی ـ رئیس اداره‌ملزومات مجلس واکنون ریاست حسابداری مجلس شورای ملی را عهده‌دار است.

تشریفات..

صندوق مجلس شورای‌ملی درطبقه اول بنای مجلس در یکی از اطاق های جنب حسابداری در محوطه‌ای در داخل دیوار قرار دارد. کلیداین صندوق در یك پاکت مهرو موم‌شده گذاشته شده و دونفر از آقایان کارپردازان مجلس شورای ملی طرفین‌آنرا امضاء کرده و بعنوان امانت در صندوق امانات بانك ملی ایران گذاشته شده و کلید صندوق امانت بانك ملی نزد رئیس‌حسابداری مجلس است که در صورت لزوم با حضور کارپردازان وقت از اسنادو امانات موجوده در گاو صندوق مجلس استفاده میشود.

محتویات این صندوق در دفتری ثبت است که در همان گاو صندوق گذاشته میشود.

سنجاق

از اشیاء و لوازمی که در صندوق مجلس وجود دارد سنجاقی است که در دوره پنجم هنگامیکه لایحه دادن اختیار نفت شمال در جلسه علنی مجلس شورا مطرح بود عده‌ای با اتصال سیم‌های جریان برق‌بوسیله یك سنجاق میخواستند عمارت مجلس را طعمه حریق سازند و از این راه مانع از تصویب لایحه مزبورشوند.

و حتی در اثر اتصال جریان برق یك نفراز کارکنان فنی برق‌مجلس بنام فتح‌اله فیروز کوهی دچار برق گرفتگی شد ولی در اثر اقداماتی که بعمل آمد از وقوع حریق جلوگیری شد.

قلمو دوات

از لوازم قابل توجه سه دست قلمو دواتی است که باآنها احمد شاه و اعلیحضرت فقیدو اعلیحضرت‌همایون شاهنشاهی پس از ادای سوگند در موقع قبول سلطنت سوگند نامه‌را امضاء کرده‌اند.

دستمال احمد شاه

احمد شاه در موقع ادای سوگند با دستمالی پیشانی خود را که از عرق خیس شده بود پاك میکند وپس از خواندن قسم نامه و امضاء آن دستمال راجا میگذارد. این دستمال در پاکتی در صندوق نگهداری می شود.

قرامین و نشانها

در صندوق قرامین و نشانها و مدال هاو حمایل هائی وجود دارد که از طرف مجلس شورای ملی و مجلس سنای فرانسه‌بمجلس شورای ملی ایران ضمن قرامینی اهداء شده است.

این نشانها که توام با هدایای دیگری از جمله ۲ عدد گلدان‌چینی میباشد بمناسبت برقراری مجدد روابط سیاسی ایران و فرانسه در سال ۱۹۳۷ تقدیم شده است.

اسناد مهم

در روی یك پرونده که سر بسته و مهمور بمهرمرحوم‌ارباب کیخسرو شاهرخ است نوشته شده‌است«اسناد مهم»

این پرونده حاوی دو قسمت است قسمت اول پاکتی است مهمور بمهر مرحوم‌حاج‌محتشم‌السلطنه‌اسفندیاری‌و ارباب کیخسرو که‌مهر آن‌تاکنون باز نشده.

قسمت دوم پاکت دیگری است که محتوی نامه هاوتلگرافات‌وتظلم‌بهائی ها بودمو متضمن درخواست تامین و آزادی افراد فرقه بهائی است.

عکس معرفی‌نامه علمای‌اعلام طراز اول که از بین آنها می بایست پنج‌نفر انتخاب شود جزو اسناد پرونده مزبور است.

توبه نامه باب

از اسنادديگر گاو صندوق‌عریضه میرزا علی محمد باب‌منضم بعریضه ولیعهد (ناصرالدین شاه) است‌که ناصرالدین شاه در زمان ولیعهدی خود از تبریز به عنوان پدرش محمد شاه ارسال داشته است. ولیعهد ضمن این عریضه کیفیت سئوال و جواب باب و علما رابا نقل عین سئوالات و جوابها توضیح داده و اسامی علما و اشخاصی که درمجلس حضور داشته‌اند میشمارد علمای حاضر در مجلس عبارت بوده‌اند از آقایان آخوندملا محمد، ملا مرتضی قلی، حاج ملا محمود و ازافسران امیر اصلان خان ،میرزا یحیی خان ، کاظم خان پس‌ازنقل مذاکرات توبه نامه معروف‌را پیوست کرده واز شاه کسب تکلیف میکند.

قسم نامه‌های سلاطین

از اسناد دیگر این صندوق قسم نامه محمد علی شاه ، احمد شاه ، اعلیحضرت فقید، اعلیحضرت‌همایون شاهنشاهی است.

فرمان مشروطیت

فرمان مشروطیت و اصل قانون اساسی که بامضای محمد علی میرزا ولیعهد و مشیرالدوله رسیده ونطق افتتاحیه مظفرالدین شاه درمجلس اول که عهده‌دار تنظیم قانون اساسی بوده و نوشتجات استاد دهخدامربوط بلغت نامه دهخدا جزو اسناد صندوق مزبور میباشد.

موزه مجلس شورا

بقرار اطلاع هیئت رئیسه مجلس شورای ملی تصمیم گرفته که‌اشیاء مزبور و تابلوها و اسناد و مهرها وآراء موجود در صندوق یاکتابخانه مجلس را در موزه‌ای که بعد از اتمام ساختمان جدید ایجاد خواهد شد نگهداری نموده و در معرض تماشای عموم قرار دهد.

آگهی مناقصه

شرکت سهامی بیمه ایران درنظر دارد عملیات ۱۲۳۰ متر دیوارکشی و تهیه و نصب یك عدد در آهنی پیرامون زمین شرکت را در فازی ـ آباد از طریق مناقصه وتحت‌سرپرستی اداره ساختمان شرکت انجام دهد.

بدین منظور از کلیه اشخاص و شرکت های ذیصلاحیت دعوت می شود برای دریافت اطلاعات بیشترو اسناد مناقصه و سایر مشخصات از تاریخ ۱۵ خرداد ماه ۱۳۳۸ باارسال یك تقاضای کتبی بدفتر شرکت سهامی بیمه ایران واقع در تهران خیابان سعدی مراجعه نمایند.

تاریخ ساعت ۱۰ صبح روز ششم تیر ماه ۱۳۳۸ اعلان میشود وپاکات پیشنهادی پیمانکاران تا آخر وقت اداری روز پنجم تیر ماه پذیرفته میگردد.

شرکت سهامی بیمه‌ایران
۱ـ۳ آ ـ ۷۰۹۲

آقایان مقاطعه‌کاران ـ معدن داران ـ مالکین وکشاورزان و فروشندگان مصالح ساختمانی

BENFORD Diesel Dumpers

دامپربنفورد: باصرفه‌ترین وسیله حمل ونقل بارهای سنگین وپرحجم در دهات ـ کارگاههای ساختمانی ـ کارخانجات ومعادن است.

دامپربنفورد: دارای موتوردیزلی معروف انگلیسی پتر (Petter) میباشدکه درتمام مدت روز بیش ازپنج ریال گازوئیل مصرف نمینماید وباهوا خنك میشود.

دامپربنفورد: راننده مخصوص لازم ندارد وهمان کارگری که آنرا پرمیکند میتواند آنرا براند.

ظرفیت: ۷۵۰ کیلو ـ ۱۱۵۰ کیلو ـ ۱۵۰۰ کیلو.

فروش نقدواقساط

نماینده انحصاری بنفورد ـ تهران شاهرضا مقابل درب ورودی دانشگاه تلفن ٤۱٦۲۱

راهنمائی ورانندگی

استقبال رانندگان ازلایحه جدید راهنمائی و رانندگی

اگر متخلفین فورا جریمه نشوند حوادث کمتر میشود وآنهاهم ازکارخود بازنمیمانند

دیروز متن لایحه اعطاء اختیارات دریافت جرائم رانندگی بافسران شهربانی در کمیسیون دادگستری مجلس شورایملی تصویب شد به موجب این لایحه بافسران راهنمائی و رانندگی اجازه داده میشود که رانندگان متخلف از آئین نامه راهنمائی ورانندگی رادر محل ودر حین مشاهده تخلف متوقف کرده از آنان جریمه نقدی که برحسب مورد از پنجاه الی دویست ریال خواهد بود دریافت دارند ودر صورتیکه متخلف بعلت همراه نداشتن وجه‌قادر بتادیه جریمه نباشد ویا بعلت‌دیگری دریافت جریمه درحین تخلف ودر محل مشاهده مقدور نباشد افسرمزبور اخطاریه‌ای بمتخلف تسلیم ویا به وسیله نقلیه الصاق نماید دراین صورت متخلف باید ظرف سه روز از ساعت اخطار جریمه‌مقرره را بصندوق راهنمائی و رانندگی شهربانی تسلیم ورسید دریافت دارد این لایحه باچند تبصره بعداز گذراندن مراحل خود از طرف اداره راهنمائی و رانندگی بمورد اجرا گذارده خواهد شد.

نظر رئیس راهنمائی ورانندگی

صبح امروز خبرنگار ما راجع باین لایحه بارئیس راهنمائی و رانندگی وچند نفراز رانندگان اتومبیلهای شخصی و وسائط نقلیه عمومی‌تماس گرفت و نظریات آنها را راجع باین لایحه پرسید رئیس راهنمائی‌ورانندگی اظهار داشت این لایحه در حقیقت حلال مشکلات اداره راهنمائی و رانندگی است وباتصویب این لایحه پنجاه درصد از مشکلات‌اداره‌راهنمائی برطرف شده و حجم کارها کمتر شده ومامورین اداره راهنمائی ورانندگی بهتر میتوانند بکار مردم رسیدگی کنند رئیس راهنمائی سپس افزود بااجرای این قانون چون جرم مشهود است لذا متخلف بلافاصله در محل جریمه نقدی میشود واین جریمه نقدی یك اثر روحی در راننده‌متخلف باقی میگذارد که دوباره امکان‌ندارد همان راننده مرتکب همان جرم شود ضمنا درگذشته اکثر رانندگان متخلف از اتلاف وقت خود شکایت داشتند. چون رانندگانی که مرتکب جرمی می‌شدند باید بکلانتری یوسف‌آباد مراجعه کنند و بعد از اینکه درمحکمه بجرم آنها رسیدگی شد جریمه خود را پرداخت نمایند واین کارها مستلزم اتلاف بیش از سه چهار روز میگردد و این راننده در عرض این سه چهار روز بیکار بود. ولی‌اجرای این قانون از اتلاف وقت رانندگان جلوگیری خواهدکرد. رئیس‌راهنمائی و رانندگی در دنباله گفتار خودافزود این قانون درکارهای اداری نیزکمك شایانی بما میکند واز حجم کارهای دایره‌اجرائیات‌راهنمائی‌ورانندگی‌وشعبه بازجوئی کم کرده باعث اتلاف وقت مامورین راهنمائی نمیگردد ودرثانی چون بودجه اداره راهنمائی ورانندگی بسیار ضعیف است لذا بااجرای این قانون ودریافت جرائم درمحل بودجه راهنمائی تقویت شده و ما میتوانیم اقدامات مفیدی از قبیل نصب چراغ های اتوماتیك راهنمائی و خطکشی خیابانها بکنیم.

نظر رانندگان وسائط نقلیه عمومی

آقای اردشیر اسفندیاری راننده یك دستگاه وسیله نقلیه شخصی در مورد این لایحه اظهار داشت : این لایحه از هر لحاظ بسیار مفید است و دراکثر ممالك خارج نیز از سالها قبل همین قانون بمورد اجرا گذارده شده و نتایج نیکوئی داشته است.

من چندین سال در آلمان بودم در کشور آلمان هر خیابان یا جاده‌ای سرعت بخصوصی دارد که اگر رانندگان وسائط نقلیه در خیابان مزبور از سرعت مقرره سرپیچی‌کردند بلافاصله در محل جریمه میشوند

روزی بنده از یکی از جاده های آلمان عبور میکردم و چون موضوع جالب توجهی درکنار جاده اتفاق افتاده بود من برای اینکه موضوع‌مزبور را تماشا کنم مقدار ده کیلومتر از سرعت خود کاستم چند لحظه بعد مامور راهنمائی بمن رسید و مبلغ پنجهزار ریال جریمه نقدی کردو از آن زمان ابدا از مقررات راهنمائی سرپیچی نکردم و همیشه این جریمه سنگین رابخاطر داشتم.

بعقیده من باید در کشور ایران هم یك همچون قانونی بمورد عمل و اجرا دربیاید و مخصوصا جرائم باید بسیار سنگین باشد تا رانندگان متخلف تنبیه شوند و یکی از بهترین ماده‌های این لایحه تنظیمی تبصره (۳) میباشد که‌در اکثر کشورهای خارجی معمول است.

راننده وسیله نقلیه عمومی

آقای عباس شایگان راننده تاکسی شماره ۷۲۳۵ دراین مورد اظهار داشت : این قانون بنفع ماست چون در روی اکثر تاکسی هاو چند راننده کار میکند ودرصورت وقوع‌جرمی‌معلوم نیست جرم متعلق بکدام راننده‌است و مامور اجرا هر راننده‌ای را گرفت دادگاه از راننده مزبور جریمه را میگیرد درصورتیکه ممکن است راننده دیگری مرتکب خلاف شده است

آقای شایگان سپس افزود این‌قانون چند عیب دیگر دارد که از آن جمله ممکن است راننده‌ای را بعلت نداشتن کارت معاینه یا تعویض شماره مامور راهنمائی مشمول جریمه نماید در حالیکه این کارها بعهده مالك‌اتومبیل است نه راننده ودر آن صورت جریمه راهم باید مالك بپردازد ضمنا بعضی از تخلفات رانندگان تاکسی و کرایه را مسافرین مرتکب میشوند باین صورت که‌دستور میدهند در جاهای ممنوعه توقف کنند دراین صورت تکلیف راننده تاکسی کرایه چیست راننده مزبور سپس افزود : البته‌ما از روی کار آوردن این قانون بسیار خرسندیم وامیدواریم با اجرای این قانون مشکلات موجود مرتفع گردد ولی قانون مزبور اشکالاتی از لحاظ رانندگان وسائط نقلیه عمومی داردکه باید وضع گردد و رانندگان در هر صورت خودرا مطیع دستور مزبور میدانند وباکمال خوشحالی از آن استقبال خواهند کرد.

آگهی مزایده ازطرف شرکت ملی نفت

شرکت ملی نفت‌ایران ماشین آلات وقطعات مربوطه اسقاط وقراضه ساختمانی بشرح زیر دردوقسمت که‌در محوطه انبار مازاد شرکت در آبادان باحدود مشخصات تعیین شده طبق کروکی که‌در قسمت‌بازرگانی سازمان ـ خرمشهر موجود میباشد کلاویکجا یاهرکه‌جداگانه وبدون توزین از طریق مزایده بفروش میرساند.

کپه شماره ۱٦ بوزن تقریبی ۳۰۰تن (بدون توزین)

کپه شماره ۲٤ بوزن تقریبی ۲۰۰تن(بدون توزین)

۱ـداوطلبان میتوانند بامراجعه بسازمان شرکت ملی نفت ایران‌در خرمشهر کروکی محل وشرائط قرارداد فروش راملاحظه واجناس مورد مزایده رادر انبار مازاد شرکت درآبادان مشاهده نموده کروکی طرح‌شده وعکسهای مربوطه راامضاء نموده ونرخ‌پیشنهادی خودراباقید رویت جنس واطلاع‌کامل از کمیت وکیفیت آن وشرائط قرارداد کلا ویکجا یاهرکه جداگانه وبدون توزین بریال تعیین نمایند.

۲ـپیشنهاددهندگان باید مبلغ ـد۰۰۰ر۳۰۰ ریال (سیصد هزار ریال) برای کپه شماره ۱٦و ۰۰۰ر۲۰۰ ریال (دویست هزار ریال)برای کپه شماره ۲٤ بعنوان سپرده به‌یکی از حسابهای شرکت ملی نفت ایران‌درشعبه های بانك ملی (اهواز ٦۰۲۰ـ آبادان ۸٤۰۳ـ خرمشهر ۳۲۵۰) ویاحسابداری کل شرکت درتهران پرداخت نموده وقبض‌رسید راضمیمه پیشنهاد نمایند ودرصورتیکه برنده مزایده درظرف مدت ۱۰ روز پس‌از تاریخ ابلاغ‌شرکت از امضاء قرارداد وانجام معامله خودداری کند سپرده اش‌بسود شرکت ضبط خواهد گردید وپیشنهاد دهنده‌حق هیچگونه اعتراضی راندارد ـچك بعنوان سپرده پذیرفته نمیشود.

۳ـبه‌پیشنهادات مبهم ـمشروط وفاقد قبض سپرده ترتیب اثر داده نخواهد شد.

٤ـشرکت درقبول ویاردهریك یاکلیه پیشنهادات واصله مختاراست

۵ـداوطلبان باید پیشنهادات خودرا دریاکتهای سربسته ولاك‌ومهر شده قرارداده ودرظهر پاکت جمله (مربوط‌مزایده ماشین آلات‌ساختمانی وقطعات مربوطه اسقاط وقراضه واقعه درانبار مازاد آبادان) نوشته وحداکثر تاآخر وقت اداری (یك بعدازظهر) روز دوشنبه ۲۵ر۳ر۳۸ به دفتر شرکت ملی نفت ایران درخرمشهر ویا اداره روابط بازرگانی تهران (خیابان شاه) تسلیم ورسید دریافت دارند.

شرکت حداکثر تابیست روز پس‌از تاریخ دریافت پیشنهادات به درخواستهای واصله رسیدگی وبرنده مزایده را تعیین وابلاغ‌مینماید.

٦ـسپرده نفراول ودوم تاامضاء قرارداد نزد شرکت باقی میماندولی سپرده سایرین بلافاصله مسترد خواهد شد.

سازمان شرکت ملی نفت ایران درحوزه‌قرارداد.

۱ـ۳ آ ـ ٦۸۹٤

آگهی دعوت صاحبان سهام

مجمع عمومی عادی سالیانه بانك اعتبارات ایران درساعت ۱۷ روز ۲۹خردادماه ۱۳۳۸ درمحل بانك تشکیل خواهد شد.

از آقایان سهامداران تمنی میشود منتهی تاسه‌روز قبل از تاریخ فوق سهام خودرا درصندوق اداره حقوقی بانك تودیع‌نموده‌ورسیدی‌که بمنزله کارت ورود به‌جلسه مجمع عمومی است دریافت فرمایند.

دستور جلسه بقرارزیر است.

۱ـگزارش هیئت مدیره وبازرس قانونی راجع به‌ترازنامه‌وحساب سود وزیان سال ۱۳۳۷

۲ـ اتخاذ تصمیم نسبت به‌ترازنامه ودادن مفاصا حساب به هیئت مدیره بابت عملیات سال ۱۳۳۷

توضیحا عین مفاد بند۱ ماده ۳٦ اساسنامه نیز ذیلا یادآور میگردد هرصاحب سهمی که ده سهم یابیشتر داشته باشد حق دارد در مجامع عمومی عادی وفوق‌العاده شرکت کند. صاحبان سهام‌میتوانند توسط نماینده که منحصرا صاحب سهم باشد در مجامع عمومی‌شرکت کنند .معهذا نمایندگان مجبورین واشخاص حقوقی با این سمت میتوانند اگر صاحب سهم هم نباشند درمجامع عمومی شرکت نموده ورای بدهند.

هیئت مدیره بانك اعتبارات ایران

آ ـ ۵۸۰۹

آگهی تاسیس شرکت کومو

بمنظور انجام هرگونه کارهای مقاطعه کاری ساختمانی وفنی وراه سازی شرکتی بنام شرکت کومو بامسئولیت محدودکه سرمایه آن مبلغ یك میلیون ریال تعیین‌گردیده وطبق اظهاردرتحویل واختیار مدیران شرکت میباشد ازتاریخ بیستم اردیبهشت ماه ۱۳۳۸ بمدت نامحدود درتهران خیابان بختیارکاشی شماره ٤۲ تشکیل گردید ودر تاریخ بیست وهشتم اردیبهشت ماه ۳۸ دردفتر ثبت شرکتهای داخلی بشماره ٦۷۰۳ به ثبت رسیده آقایان مهندس انترانیك هایرابدومهندس محمد تقی امیر عالیخانی اعضاء هیئت مدیره شرکت میباشندکه آقای مهندس انترانیك هایرابد بمدیریت عامل انتخاب وحق امضاء کلیه اوراق واسناد بهادار وچکها وسفته هاو قراردادها بامدیر عامل بتنهائی بامهر شرکت خواهد بود.

رئیس‌اداره ثبت شرکتهاوعلائم‌تجارتی‌واختراعات ـ مهدی نراقی

آ ـ ۵۷٤۷

آگهی مناقصه

سازمان چای وزارت گمرکات وانحصارات امور تخلیه و توزین واردات سال ۳۸ اداره انبار های سازمان رااز طریق مناقصه واگذار مینماید سپرده شرکت درمناقصه سی هزارریال میباشد پیشنهادات تا آخروقت اداری روز۱٦ر۳ر۳۸ قبول ودرساعت ۱۰صبح روزبعددر محل سازمان چای باز وقرائت خواهد شد داوطلبان بایستی برای اخذشرایط مناقصه بدفتر سازمان چای واقع درخیابان ارفع مراجعه نمایند.

سازمان چای

آ ـ ۷۱۸۰

رویال انفیلد یا Royal Enfield سلطان

موتورسیکلت های انگلیسی

شیك ـ قوی محکم ـ باصرفه بقدرتهای مختلف

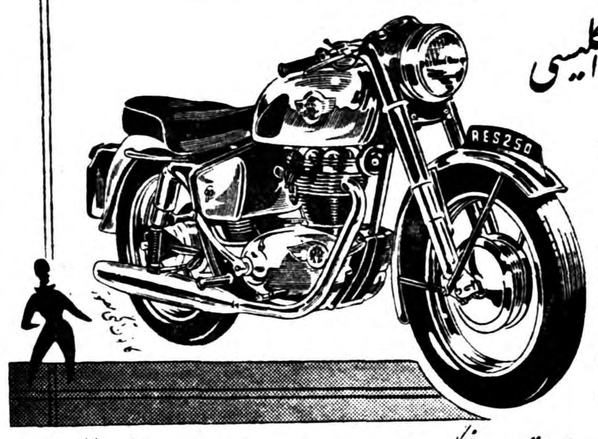

۱٫۵	اسب	150 C.C.
۲٫۵	«	250 C.C.
۳٫۵	«	350 C.C.
۵	«	500 C.C.

نماینده انحصاری درایران شرکت تجارتی ایران و انگلیس ـ تهران خیابان فردوسی مقابل خیابان ثبت تلفن ۳٤۷۲۸ ـ ۳۰۲۷٤۱

برای شهرستانهائی‌که نماینده نداریم نماینده فعال میپذیریم.

همه‌روزه اجناس تابستانی جدید از همه جای دنیا

برای خانمها لباسهای تابستانی ـ پارچه‌های آخرین‌مد ـ لباسهای زیر

برای آقایان لباسهای تابستانی ـ لباسهای زیر برای کودکان انواع لباس فصل ـ لباس اسپرت

فروشگاه فردوسی FORUSHGAHE FERDOWSI

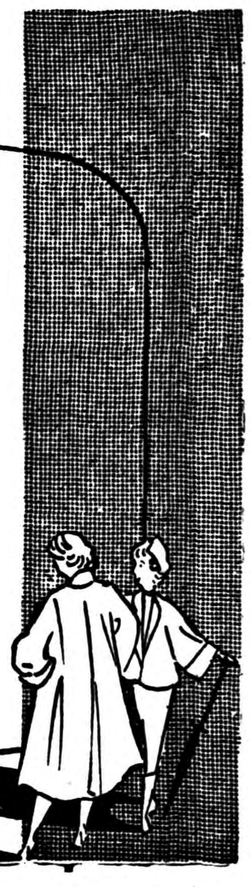

از چهار گوشه اجتماع

نهر فیروزآباد

سخن درباره کلیات زیاد گفته‌شده ،وشاید هم یك ملت‌اصلی بطوه جریان بعضی ازوعده‌هاوخواسته‌هاهمین باشه که غالبابرنامه‌های وسیع ووعده‌های پردامنه درنظر میگیریم وانگشت برروی موارد خاص نمیگذاریم.

درحالیکه اگر درداخل چارچوبه برنامه‌های عمرانی واصلاحی بطور مشخص موارد مورد نیاز مردم ومحلات را معلوم کرده وجزء به‌جزء اجرای آنهارا وجهه‌همت خود قرار دهیم. بهترمی‌توانیم بیلان کارهای انجام‌شده ووعده‌های برآورده شده دارضایت بخش وامیدبخش سازیم.

البته هرشهری ،هرمحله‌ای وحتی هرکسی انجام یك عمل اصلاحی خاصی را درحدود دیدخود بهترین ولازم‌ترین اقدام‌میداند،ولی‌درمیان‌این‌همه سلیقه‌های‌مختلف آنهائی قابل اجراشدن میباشند. که‌دریك‌سیستم‌برنامه‌جای‌داشته واز نقطه‌نظر کارهای اجتماعی ونقشه‌های اقتصادی‌ممکن ومفید باشند، ولی بعضی مسائل کوچك وفرعی نیزوجود دارد که حل وانجام آنها هم همیشه‌ممکن‌است وهم‌اینکه بانقشه‌ها وبرنامه‌های عمقی دیگر تعارض ومنافاتی پیدا نمیکند.

مثلا اینکه مردم یك منطقه پرجمعیت پایتخت‌مانند جوادیه، یانازی‌آباد، مرتبا از شهرداری ومراجع‌مختلف می‌خواهند ،که‌تکلیف یك‌جوی آب روباز را روشن‌سازند، مسئله‌ای نیست ،که‌انجام آن محتاج مطالعات پردامنه و مطابقت بایك سلسله‌برنامه‌های عمقی واساسی باشد.

نهرفیروزآباد که‌از شمال تهران بطرف جنوب‌جریان دارد، از نقطه‌ای ،که‌وارد حدود برزن‌های ۱۰، ۱۱و ۲۰ و منطقه ۶جوادیه می‌شود مبدل به کثافتی آلوده به آب می‌شود، وچیزی بنام «آب»از آن جریان می‌یابد که‌مایه بدنامی آب است.

منجلابی ،کثیف ،متعفن ومنشاء هزاران مرض و ناراحتی برای سکنه مجاور خود میباشد.

اکنون بیش‌از چندین ماه است ،که‌ما اخبارانجمنهای محلی رادراین صفحه می‌نویسیم وبدون اغراق در کلیه اخبار انجمن‌محلی جوادیه اقلایکبار ،کلمه «نهرفیروز آباد» تکرار می‌شود.

هرهفته یکبار درانجمن محلی وشورای عمرانی محل گفته می‌شود که :«برای حفظ بهداشت مردم بایدروی این نهرکثیف راپوشانیده وآنرا تبدیل بیك کوچه و خیابان نمایند» ولی بازدرهفته دیگر جزء اخبار جوادیه‌و محلات جنوب شهر می‌خوانیم ،که اعضای انجمن محلی از دست «نهرفیروزآباد» فریادشان به‌آسمان رفته‌است!

بنظرما پوشانیدن روی یك منجلاب که‌از داخل یك منطقه پرجمعیت شهر میگذرد یکی‌از اساسی‌ترین‌وظایف شهرداریهاست، ولواینکه مستلزم مخارج هنگفتی هم باشد. اینکه هرهفته عده‌ای بنام انجمن محلی جمع‌بشوند وصحبت ،کنند ومرتبا احساس کنند که‌قادر به‌رفع یك مشکل محلی نشده‌اند، طبعا بتدریج دلسرد شده وگمان خواهندکرد ،که‌هرگز کاری از پیش نخواهدرفت.. درحالیکه همین مردم بارها اعلام کرده‌اند که‌اگر شهرداری اقدام به‌پوشانیدن روی این (گنداب‌رو) بکند، مردم‌محل حاضر خواهندبود که‌هرکس بقدر توانائی خود درانجام آن شرکت کنند. باید قبول کردکه باقی‌ماندن این گنداب روبهمین وضع نامطلوب هم روحیه مردم‌راضعیف کرده ودچار یاس وبدبینی خواهد نمود. وهم‌باپروردن و توسعه اقسام میکرب وپشه ومگس جان آنهارا درمعرض خطر قرار خواهد داد.

یخ ارزان می‌شود

تولید کارخانه‌های یخسازی از مصرف‌تهران بیشتر است

دیروز باطلاع خوانندگان رسیدکه درهفته آینده برای تعیین نرخ یخ در تابستان امسال کمیسیونی در اداره خواربار شهرداری- تهران تشکیل خواهد شد کمیسیون مزبور با حضور نمایندگان کارخانجات یخسازی ، نمایندگان تهیه کنندگان یخ طبیعی ، نمایندگان یخ فروشها ، ونماینده وزارت کشور تشکیل میگردد .

نرخ جدید

بطوریکه‌امروزاطلاع‌حاصل‌شداداره‌کل خواربار درنظر دارد نرخ‌یخ‌را درتابستان امسال تنزل دهد . سال گذشته نرخ خرده فروشی یخ مصنوعی هرسه‌کیلو سه ریال و نیم بود وطبق تصمیم‌اداره خواربار نرخ یخ درسال جاری بواسطه تهیه زیاد یخ هرکیلو یکریال تعیین می شود

درسال گذشته نرخ عمده فروشی یخ‌هر قالب ۲۴ کیلوئی ۱۷ ریال بود. ونرخی که امسال اداره خواربار برای فروش عمده یخ تعیین کرده است . قالبی ۱۵ ریال می باشد درمورد یخ طبیعی امسال نیز اجازه فروش یخ طبیعی برای مصرف مردم داده نخواهد شد ویخ طبیعی برای مصرف بستنی فروشیها اختصاص داده میشود .

تعداد کارخانه ها

اکنون ۲۷ کارخانه تولید کننده یخ مصنوعی در تهران وجود دارد که ظرفیت تهیه یخ روزانه آنها ۱۴۰۰ تن می باشد . ولی چون حد اکثر مصرف یخ تهران در روز ۱۲۰۰ تن بیشتر نیست و کارخانه . های یخ سازی کنسرسیومی تشکیل داده‌اندو هرروز چند کار خانه کار می کندو درآمدآن بین‌کلیه‌صاحبان کارخانجات تقسیم می گردد .

یك‌مقام اداره کل خواربار امروز به خبرنگار ما گفت چون یخچالهای طبیعی درسال گذشته مقدار زیادی یخ‌گرفته‌اند در تابستان امسال یخ بسیارفراوان خواهد بود وباین دلیل پیش بینی می شود که مصرف یخ مصنوعی نیز کمتر شود . درسال گذشته کار خانه های یخسازی تهران روزانه مقداری یخ به شهرستانهای نزدیك از قبیل قم و ورامین میفرستادند وامسال نیز کارخانه های یخسازی به شهرستانها یخ خواهند فرستاد .

دیروزنیز مردم تهران «اطلاعات» را مورد تشویق قراردادند

مدیر روزنامه آذرین گفت:

اعضای انجمنهای محلی بدون هیچگونه توقع بهموطنان خود خدمت میکنند

مدیر موسسه اطلاعات اظهار امیدواری نمودکه:

رابطه مردم و«اطلاعات» روزبروز محکمتر خواهدشد

هریك ازانجمنها اظهار علاقه نمودندکه یك عکس یادگاری باتفاق مدیر موسسه اطلاعات بگیرند...

خوشبختانه چنین بنظر میرسد که‌بازدید از «اطلاعات» وتشویق‌از کارکنان این موسسه بصورت‌یکی از کارهای اجتماعی طبقات مختلف مردم تهران درآمده‌است.

ماازکسی بطور جداگانه دعوت بعمل نمی‌آوریم ،زیرا تمام ملت ایران را صاحب این موسسه می‌پنداریم ودرعین حال مقدم همه‌را گرامی میداریم زیرا موسسه خود رادر خدمت همه میدانیم، اماهمین دعوت نکردن واعزاز وتکریم‌نمودن ما، وآن ابراز محبت ویگانگی‌مردم ودرآغوش موسسه‌پذیرفته شدن آنها ،مظهری از کشش‌وکوشش دوجانبه‌ای‌است که‌بین موسسه اطلاعات وطبقات مختلف مردم حق‌شناس این مملکت بوجود آمده‌و دائما هم درتزاید میباشد.

نمونه‌ای از این کشش وکوشش محبت آمیز بازدیدهای متوالی‌است که‌اعضای انجمن‌های محلی شهر تهران از موسسه «اطلاعات» بعمل می‌آورند.

درآن هفته وهفته ماقبل آن تعداد زیادی از انجمنهای محلی ما را سرافراز کرده واز موسسه‌ای که درخدمت‌ملت‌ایران است قدردانی نمودند، دیروز نیز روسا واعضای انجمنهای محلی ده‌کوی وبرزن‌تهران درباشگاه اطلاعات حضور یافته ،و ضمن تجدید دیداری ،که‌بایکدیگی بعمل آوردند کارکنان اطلاعات‌را نیز مورد محبت وتشویق قراردادند

معرفی دوستان

درحالیکه سناتور مسعودی دست یك‌یك مهمانان عزیز را به‌گرمی میفشرد ،آقای بنی‌احمد در پشت تریبون قرار گرفته وگفت .

ازطرف اعضاء شورای همکاری برزن ۲۰وانجمن‌های محلی بخش مزبور بمن ماموریت داده شده‌است تابنمایندگی از طرف‌آنان درسالن کنفرانس موسسه اطلاعات صحبت نمایم .

بنده یك عضوکوچك شورای همکاری بخش هستم اجازه میخواهم مطالبی درباره این بخش بعرض آقایان برسانم .بخش بیست که مملو ازشخصیت‌هاوافرادنیکو کار محل است، ناحیه‌ای است‌بین‌میدان قزوین ونهرفیروزآباد وراه‌آهن و سی‌متری محصور است وباجمعیت فشرده خودمنازلی که‌بیش‌ازهفتاد نفردرآن‌ها زندگی مینمایند‌درتمام شهرتهران معروف است. این‌بخش از لحاظ بسیاری از محلات دیگر عقب‌مانده وبدین جهت است که‌در هرکوی وبرزن آن جمعی مردان خیر وانسان دوست‌دورهم گرد آمده وبرفع نیازمندیها ی‌محل‌خود می‌اندیشند».

آقای بنی‌احمد انجمن‌های‌محلی استخر ،وجمال‌الحق وسهراب و جنوب دخانیات ورباط کریم و خیابانهای بهار ،سراب جنوب غرب فندرسکی وشیروخورشید را ،که بترتیب بریاست آقایان حاجی راه پیما ،دکتر پارسا ،سهراب زاده احمدیان ،جهانی، اخلاقی، تشکیل می‌شوند معرفی کرد وی همچنین گفت روسای انجمنهای بخش هر هفته درشورای همکاری برزن ۲۰ تشکیل جلسه‌می‌دهند وباهمکاری برزن مربوطه نیازمندیهای محل‌را رفع مینمایند.

اشتیاق مردم

آقای بنی‌احمد گفت:وقتی‌مطلع‌شدیم که‌سناتور مسعودی‌بابازدید انجمنها موافقت کرده‌است ماهم تصمیم به اینکار ،گرفتیم ، هریك از اعضاء این موجب کمال افتخار من است، که آقایان من وموسسه اطلاعات راخادم اجتماع وملت ایران قلمداد مینمایند .

بنده ازاینکه آقایان در این هوای گرم وطاقت فرسا قبول زحمت فرموده وبه سالن کنفرانس موسسه تشریف آورده اند شرمنده هستم واطمینان دارم‌که فرد فردآقایان همین علاقه رامتقابلا ازطرف‌موسسه اطلاعات نسبت‌بخودو محلات‌مختلف تهران احساس میفرمایند زیرا علاقمندی همواره دوطرفه بوده و نتیجه عمل است من وکار منـدان موسسه اطلاعات خدمتگذار ملت ایران وعلاقمندبه محـلات اقصی نقاط‌آن هستیم و امیدوارم روزبروز دست اتحادی که‌برای توسعه‌همکاری بین موسسه ماوانجمن های محلی از دوطر ف‌دراز شده است محکمتر گردد روزنامه اطلاعات قدم بقدم مراقب رفاه وآسایش مردم کشور وساکنین محترم تهران است ترقی وتوسعه وحتی موجودیت موسسه مرهون پشتیبانی ملت ایران‌است روزنامه که ابتدا باین عظمت‌نبوده یك صفحه دوصفحه وکم‌کم براثر استقبال مردم برصفحات‌آن‌افزوده تاجائیکه امروزهمه مردم‌ازوسعت‌و عظمت موسسه رضایت دارند .

سناتور عباس مسعودی افزود که :یکی از کارهای مفید اجتماعی همکاری معتمدین محلات مختلف تهران است که از چند سال قبل این کار عملی میشود و از نقطه‌نظر مصالح مملکت و تامین رفاه مردم تهران بسیار کار مفیدی است من امیدوارم ،که این فعالیت موجب آن شود که هرچه زودتر تهران‌دارای انجمن شهر و شهردار قانونی گردد و اعتقاد دارم وقتی کار مردم‌بدست خود مردم اداره شود کارها بتدریج بدون عیب و نقص بوده و یا لااقل عیوب کمتری خواهد داشت.

سخنان دلنشین

بعد ازخاتمه بیانات سناتورمسعودی آقای دریابیگی مطالبی بدین شهر اظهار ،کرد :

من در سی وسه سال پیش در چاپخانه بسیار کوچکی کار میکردم امروز بینهایت خوشوقت هستم که روزنامه ای راکه در آنروزها در چاپخانه محقر خسروی در دو صفحه منتشر میشد امروز در منتهای‌توسعه وعظمت‌می بینم‌بعد آقای‌دریا بیگی با خواندن این بیت :

(آن‌سفر کرده که صدقافله‌دل‌همره اوست)(هرکجاهست خدایاباسلامت دارش)

نسبت بشاهنشاه شدیدا ابراز احساسات نمود و در این هنگام که سالن باشگاه شاهد تظاهرات‌شاه دوستی اعضای انجمن های محلی بود ناطق بمطالب رادیو های‌خارجی شدیدا اعتراض نمود و بازدید از قسمت های مختلف موسسه بعمل آمد . در تمام قسمت ها از طرف مدیر موسسه راهنمائی بعمل می آمد و بتوسط متصدیان قسمت ها توضیح کافی به مهمانان اطلاعات داده میشد . بازدید دیروز معتمدین محلات جنوبی شهر از اطلاعات در ساعت ۷ بعداز ظهر پایان یافت‌ولی چنان کارکنان اطلاعات را غرق در تشویق و مسرت ساخت که بحق میتوان گفت نیروی تازه‌ای برای ادامه خدمتگزاری باین مردم لایق و حقشناس به ،کارکنان موسسه داده شد.

ضمن رسیدگی به‌حسابهای شرکت توزیع گوشت

این نکات هم مورد رسیدگی قرار میگیرد ...

بازپرس دیوان کیفر هنوز مشغول رسیدگی و تنظیم دفاتر شرکت توزیع گوشت‌است‌تاپس‌از آماده‌کردن‌آنها از حسابداران متخصص ومطلع ازکار گوشت دعوت کند که از نظر مقررات مالی‌و حسابداری بدفاترمزبور رسیدگی نماید .

امروز اطلاع حاصل شد که ممکن است بازپرس دیوان کیفر در ضمن رسیدگی به حسابها لازم بداند که به جریانهائی که موجب پیدایش وضع سابق گوشت شده است نیز رسیدگی بعمل آورد .

خبرنگار ما اظهار عقیده می کند که درسال گذشته در جریان گرانی وکمبود گوشت چندین فقره پیشنهاد به شهرداری رسیده بود که ممکن است اگر بررسی موجبات کمبود و گرانی گوشت موردلزوم باشد به‌آن پیشنهاد هم رسیدگی شود .

پیشنهاد ها ..

از جمله پیشنهاد هائی که گفته می شود به شهرداری رسیده است پیشنهاد سندیکای دامداران است که حاضر شده بودند با سپردن پنج‌میلیون تومان ودیعه گوشت را از قرارکیلوئی ۳۸ ریال بفروشند ویا اینکه گوشت را کیلوئی ۴۸ ریال فروخته و پنجاه هزار تومان روزانه به شهرداری‌بپردازند

پیشنهاد تازه

امروز اطلاع حاصل شد که‌سندیکای مزبور حاضر شده است که طلب‌دام داران را نیز که‌اززمان تصدی شرکت توزیع گوشت باقی مانده است به ۱ گرفتن یك مهلت چند ماهه بااخذ رسید به چوبدار ها بپردازد .

همچنین گویا کشتار کنندگان خورده پا نیز برای آنکه گوشت تهران ازانحصار خارج شود پیشنهاد کرده‌اند گوشت تهران را ضمن سپردن تضمین در زمستان کیلوئی ۵۰ریال ودرتابستان از قرار کیلوئی ۴۲ ریال تامین کنند

گفته می شود که این پیشنهاد تحت مطالعه است واحتمال دارد که تاخاتمه کار رسیدگی بوضع حساب های شرکت توزیع ازطرف بازپرس دراین باره نیز اتخاذ تصمیم گردد . شهردار تهران درباره وصول این پیشنهاد هابه شهرداری اظهار بی‌اطلاعی نمود .

شورای همکاری برزنها

انجمن محلی بخش ۵و ۱۵

کمك بازدواج کارمند!

جلسه انجمن محلی بخش ۵و۱۵ تهران بریاست آقای دکتر ابراهیم قائمی وباحضور آقایان سناتور سپهبد جهانبانی ،حاجی نواب‌السلطنه ، قوامیان ، حاجی حسین فخار پور ، حاجی‌آقارضاجعفری،حاجی‌سیداسدالله شکروی ،حاجی آقا رضا شاهی ،علی کاشانی ،حاجی میرزا علی جنانی ، حاجی آقا رضا حاجی طرخانی ،حجةالاسلام‌ابن‌الرضا ،مهندس شباقروز ، حاجی سید هادی مهدیان ودکتر بیات تشکیل شد دراین جلسه رئیس انجمن شمه‌ای درباره انتخابات انجمن شهر بیان داشت وافزود که بعلت اهمیت موضوع شرحی به‌نخست‌وزیر وروسای مجلسین باید نوشته شود آنگاه رئیس‌انجمن از اقدامات تعاونی انجمن درباره نگاهداری وسرپرستی از یك طفل وپرداخت سرمایه بیکی‌از مردم محل جهت کسب وکمك بازدواج یکی‌از کارمندان که‌برسر مسئله مهریه باشکال برخورده‌بود ورفع اختلاف وحکمیت بین دو کاسب محل صحبت کرد وی‌درخاتمه گفت هدف اصلی این انجمن رفع اختلافات افراد است

انجمن محلی خیابان آریانا

باجه بلیط فروشی میخواهند...

جلسه انجمن محلی خیابان آریانا باحضور آقایان لامع‌زاده ،اصغر نکووفت ،علی‌ذوقی،نصرالله محمدی ،حسن‌ترابی ،احمد جانفشان ،مسیح نعمتی درمنزل آقای سرهنك خدادوست رئیس انجمن تشکیل گردید ابتدا آقای نصرالله محمدی درمورد تکمیل اسفالت بقیه خیابان آریانا صحبت کرد وگفت که‌براثر عدم اسفالت وجدول بندی ساکنین قسمت جنوب‌خیابان درزحمت می‌باشند وبااینکه شهرداری اسفالت خیابان مزبور را بمناقصه گذارده است ولی شرکت تراس برنده مناقصه هنوز اقدامی درباره اسفالت خیابان مزبور بعمل نیاورده است .یکی‌از اعضاء گفت عملیات حفر چاه عمیق خاتمه پذیرفته واکنون اهالی انتظار دارند شهرداری بانصب پمپ از چاه مزبور بهره برداری نماید ناطق دراین موقع از طرف ساکنین کوی خود تقاضا کرد تادر چهار راه هزارخانی باجه بلیط فروشی دایرشود

در جلسه اخیر پیشنهاد شد تا پیاده‌رو های خیابانها ازطرف برزن و بهزینه مالکین مجاور اسفالت شود وهمچنین عده‌ای از اعضاء از نبودن درمانگاه بانجمن شکایت کرده‌بودند که‌از طرف انجمن هم نامه‌ای بوزارت بهداری نوشته شد

در خاتمه پیشنهاد تاسیس شعبه‌بانك ملی‌مورد بحث واقع شد و تصمیم لازم نیز گرفته شد .

انجمن محلی خیابان شاهرخ

خط اتوبوسرانی لازم است...

جلسه انجمن محلی خیابان شاهرخ روز چهارشنبه بریاست آقای‌زند کرمانی تشکیل شد دراین جلسه آقایان احمدی ،رنجبران ،یزدان‌پور ، انصاری ،جلالی وبقائی حضور داشتند ابتدا رئیس انجمن بیلان عملیات‌سال گذشته انجمن را باطلاع اعضاء رسانید وگفت خیابان شاهرخ اسفالت شده وبراثر توجه رئیس ومامورین برزن ،محلات مختلف حوزه انجمن بخوبی نظافت شده است یکی‌از اعضاء درباره ادامه اسفالت خیابان شاهرخ و قصرالدشت وبرقراری خط جدید اتوبوسرانی اظهاراتی نمود واز رئیس انجمن تقاضا کرد تادراین باره اقدام نماید .

شورای معتمدین جوادیه

بازهم نهر فیروزآباد!..

جلسه شورای معتمدین جوادیه باحضور آقایان رضائی ،تهرانی ، مصدق ،قدیمی ،مقصودی ،شهاب ،وطن‌خواه وجمعی‌از معتمدین تشکیل‌شد بدوا آقای مصدق درباره پوشانیدن نهر فیروزآباد وتبدیل آن به‌خیابان اسفالته صحبت کرد وافزودکه انجام این‌کارامرسهل وساده‌ایست‌وسپس هریك از اعضاء نظریات وپیشنهادات خودرا دراین باره دادند آنگاه‌سخنگوی شورا افتتاح شعبه بانك اصناف را درجوادیه باطلاع اعضاء رسانید وسپس از تاخیر اسفالت جوادیه وخیابان سکوب نظامی وپل صالح‌نیا صحبت کردو گفت که ساختمان پل مزبور برای ساکنین جوادیه ضروری‌است واز شورا تقاضا نمود تادراین باره اقدام جدی بنماید .

آگهی خرید ۲۵ تن پی شهری و دوتن روغن نارگیل

شرکت شیمیائی سازمان برنامه مقدار بیست و پنج تن پیه حیوانی شهری مرغوب‌ودوتن روغن نارگیل ازطریق مناقصه خریداری‌می‌نماید. داوطلبان می توانند با مراجعه باداره دفتر شرکت شرایط و مشخصات مناقصه را دریافت وپیشنهاد خود را حداکثر تا آخر وقت اداری روز یکشنبه ۲۳ خرداد جاری بدفتر شرکت واقع در میدان بهارستان تسلیم دارند .

کفیل شرکت سهامی شیمیائی ایران مهندس انوادی

آ_۶۶۸۲ ۱_۲

بشارت باهالی شهرکرد

کارخانه سیمان کاری فرد حقیقت خیابان مولوی جنب پرورشگاه انواع واقسام وسائل سیمانی از قبیل موزائیك ،پله، دست‌شو وغیره را بارزانترین بهاء دردسترس مشتریان میگذارد

شهرکرد ـ صفاریان حقانی ۱_۲ آ_۶۴۴۲

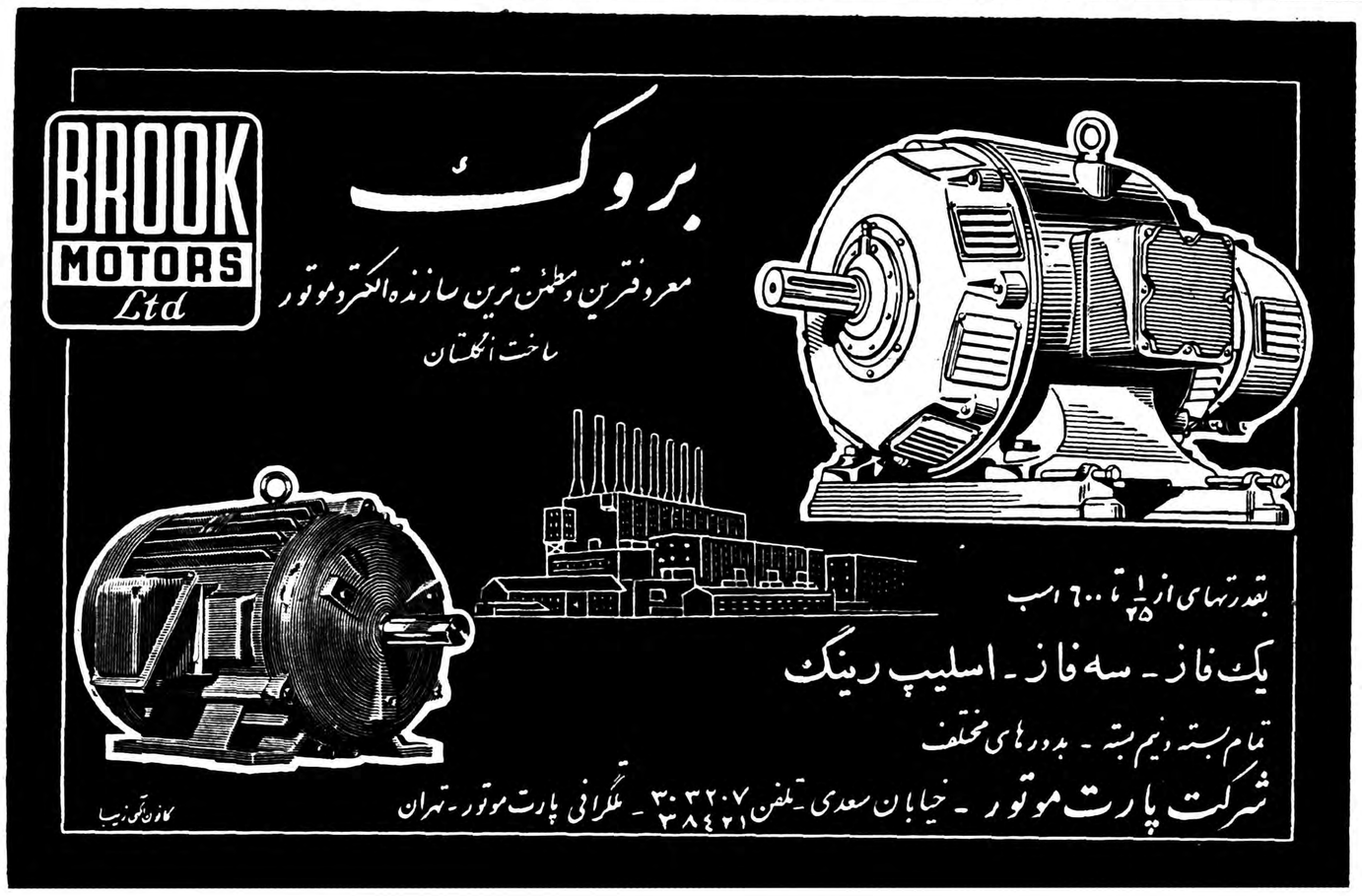

لطفا یادداشت فرمائید

برنامه امروز

درتالار فرهنگ

ساعت ۸برنامه انجمن‌فیلارمونیك تهران

درانجمن ایران وامریکا

ساعت ۵ گفتگوبزبان انگلیسی و صرف چای

ساعت ۵ کلوپ کوه نوردی

ساعت ۵ کلوپ بریج

برنامه آینده

ساعت ۶ونیم فردا جلسه‌سخنرانی هفتگی در حزب‌ملیون

برنامه بازار روز

فردا

خیابان فروغی خیابان ثبت

کوچه‌نوبهار خیابان نادری

خیابان باغ سپهسالار

سمت غربی خیابان خیام

چهار راه گلوبندك

کوچه‌مجمر خیابان لاله‌زار

خیابان رفاهی (مخصوص‌دستفروشها)

حمید مشهور

-۱۴-

یادداشتهای مسافرت:

از تهران تا فراز قطب

در نروژ زنان ومردان در امر انتخابات دارای تساوی حقوق هستند . مطابق قانون اساسی نروژ ودعمل، رهبر حزب اکثریت درمجلس‌وزراء را منصوب میکند .در قانون اساسی نروژ اختیارات پادشاه آنکشور بیش از پادشاهان سوئد ودانمارك ،بطور رسمی محدودگردیده است . امضاء پادشاه در ذیل اصلاحات قانون اساسی ویا قطعنامه های مجلس ضروری نیست .پارلمان فقط یك مجلس دارد .در اینجا نیز تعداد نمایندگان به تناسب بزرگی احزاب سیاسی است ولی مجلس را تا انقضای دوره چهارساله آن نمیتوان منحل کرد .

پارلمان دو مجلسی سوئد با قانون اساسی سال ۱۹۰۸ استقرار یافت .قانون اساسی مزبور قدیمی‌ترین قانون اساسی کشور های اروپائی است .

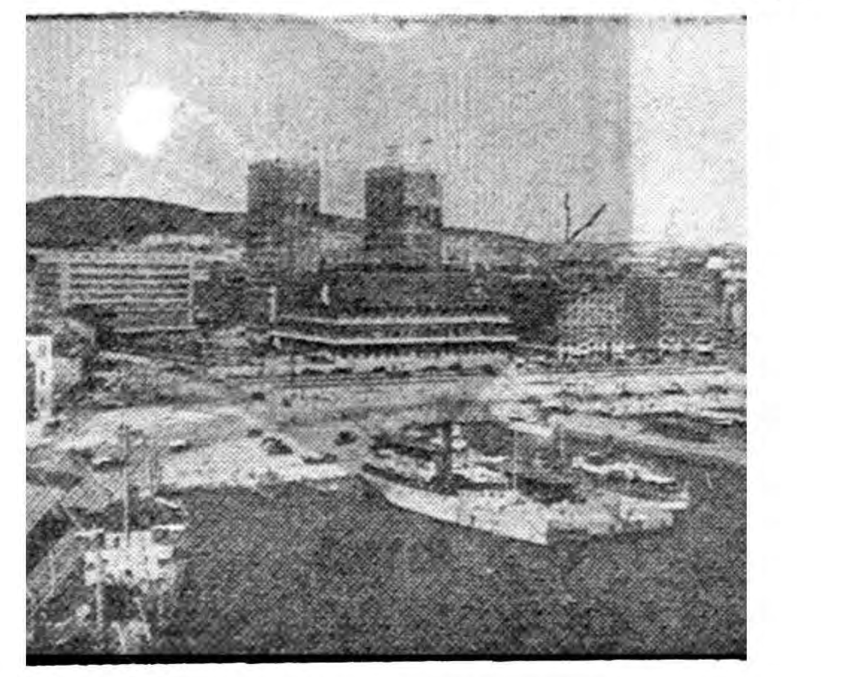

در این عکس قسمتی از بناهای دولتی سوئد واز جمله پارلمان آنکشور دیده میشود .

درسوئد نیز مانند نروژ سلطنت بدختر پادشاه منتقل نمیشود و در صورتیکه شاه دارای‌پسر نباشد ،شاه جدید بوسیله مردم انتخاب‌میگردد. روحیه اعمال مشروطیت در سوئد قدری با طرقی که در دانمارك و نروژ جاری است فرق میکند .در سوئد قسمت عمده تصمیمات قوه‌مجریه وسیله شاه وهیئت‌وزیران تواماً اتخاذ میشود. یعنی پادشاه مرتبا در جلسات هیئت دولت شرکت میکند وتصمیماتی را که در جلسه مقدماتی هیئت دولت در غیاب شاه گرفته شده امضاء مینماید .

فرق دیگری که بین رژیم حکومتی سوئد ورژیم حکومتی نروژ و دانمارك دیده میشود تفکیك کار وزارتخانه ها وسازمانهای اداری‌است. وزارتخانه ها خط مشی قوه اجرائیه را معین میکنند ودر مورد قوانین جدیدی که باید از پارلمان بگذرد تصمیم میگیرند .سازمانهای اداری فقط مامور اجرای قوانین جاریه و موضوعه هستند .اینهواز یکدیگر کاملا مجزا هستند و تغییر وزراءتاثیری در کار سازمانهای اداری ندارد .

یکی‌از وجوه خاص سیستم اداری سوئد «اصل انتشار اسناد»است. باین معنی که دولت وشهرداریها مکلفند هرسندی را که هر فردی از اتباع کشور سوئد مطالبه‌میکند برای مطالعه وملاحظه در اختیار وی بگذارند ، اعم از اینکه آن سند بفرد متقاضی ارتباطی داشته باشد یا نداشته باشد .وهیچکس نمیتواند از ارائه سند دولتی بتقاضا کننده امتناع ورزد مگر اینکه در قانون پیش بینی شده باشد .

***

پارلمان سوئد دارای دو مجلس است که از حقوق مساوی‌برخوردارند تساوی حقوق مجلسین با انتصاب‌عده مساوی از نمایندگان آنها در کمیته های مشترك و طرح‌همزمان مسائل در آندو تامین میشود .

در مورد پاره ای از مسائل مانند هزینه های دولتی وامور بانکی و قرضه ملی وغیره در صورتیکه اختلافی باشد ،مجلسین جلسه مشترك تشکیل میدهند ورای اکثریت بمنزله تصمیم قابل اجرا ونهائی تلقی میشود وچون تعداد نمایندگان مجلس اول ۲۳۱ نفر وتعداد نمایندگان مجلس دوم ۱۵۱ است در جلسات مشترك ،نیروی مجلس اول به دوم فزونی میگردد.در پارلمان سوئد برخلاف بسیاری از ممالك مجلسی باسم سنا وجود ندارد ونمایندگان هر دو مجلس انتخابی میباشند .

دنباله اخبار خارجه

دستگیری دزدان الماس ۲۵۰٫۰۰۰ دلاری

نیویورك ـ آسوشیتد پرس ـ دیروز ماری روس یکی‌از سه‌نفر متهم به داشتن الماس معروف کروپ‌پس‌از یکهفته باسپردن کفیلی معادل ۵ هزاردلار اززندان آزاد شد .

مامورین آگاهی امریکاروس و شوهرش‌را باتفاق یك‌خواربار فروش بازداشت کرده بودند .

اتهام این‌سه‌نفر آن‌بود که‌قطعه الماس گرانبهای مسروقه رادراطاق محل سکونت‌خودپنهان کرده‌بودند. جرج روس شوهر روس که‌خودرا قمارباز معرفی نمود هنوز درزندان بسرمیبرد زیرا هنوزنتوانسته‌کفیلی معادل ۲۵هزار دلار معرفی‌کند .

پس‌از تحقیقات معلوم شد این سه‌نفر جواهر ۳۳قیراطی راازدست بانو وراکروپ درلاس‌وگاس‌خارج کرده وربوده‌اند . الفرد کروپ بزرگترین سرمایه دار وازصاحبان معروف صنایع آلمان قبل‌ازطلاق دادن ورا، این جواهررا باو هدیه کرده بود .بهای این‌جواهر به۲۵۰ هزار دلارمیرسید .

امروز شهر برلن آرام بود

برلن ـ یونایتدپرس ـ بامداد، کاروان وسائل نقلیه غرب بدون هیچ حادثه‌ای از دالان برلن گذشته ووارد شهرشد.

امروز موعد ضرب‌الاجل شوروی درمورد برلن بود، لکن شورویها بعلت مذاکرات وزرای خارجه اولتیماتوم خودرا اجرا نکردند .

شهر برلن مانند روز های قبل آرام بود ودرمرز دوقسمت غربی و شرقی هیچ تغییری پدید نیامد. سربازان شوروی همچنان درسر پستهای کنترل دالان برلن دیده‌میشدند .

برای تدوین قانون اساسی پاکستان

راوال پندی ـ ژنرال ایوب‌خان رئیس جمهوری پاکستان امشب اعلام کرد تاپایان سال جاری کمیسیونی‌برای‌تدوین قانون اساسی تازه پاکستان تشکیل میشود .

وی تاکید کرد که تدوین قانون‌اساسی امر بسیار مهمی است ونباید شتابزدگی بخرج داد .

ایوب‌خان گفت در اکتبر گذشته که دولت او سرکار آمد وپارلمان منحل گردید اصلاحات مهمی در پاکستان آغاز شده وقبل از تدوین قانون اساسی باید اقدامات اصلاحی دولت تکمیل شود .

حبس در آسانسور

قاهره ـ خبرگزاری فرانسه ـ دیشب قسمت اعظم شهر براثر خراب شدن توربین مرکز برق‌مدت دوساعت‌تمام در تاریکی محض فرو رفت .

صدها نفر که‌درحین‌خاموش شدن سوار آسانسور ها بودند تمام این مدت را در اطاقك های آسانسورمحبوس ماندند ورفت وآمد قطارهای برقی متوقف گردید وتاتم تاترها وسینماها برنامه‌خود را قطع کردند .

ایل دوفرانس منفجر میشود

توکیو ـ آسوشیتدپرس ـ برای تکمیل صحنه یکی از فیلم های آمریکا ،قرار است در هفته آینده قسمتی از کشتی معروف فرانسوی موسوم به «ایل دوفرانس» منفجر گردد .

دیروز ایول وانگارد ـ نماینده شرکت فیلمبرداری مترو گلدوین‌مایر گفت عملیات فوق هفته آینده‌اجرا خواهد شد .

کشتی ۴۴٫۳۵۶ تنی«ایل‌دوفرانس» چندی قبل به یك شرکت ژاپنی فروخته شد تا اوراق شود .هنگام فیلمبرداری از صحنه های فوق رابرت استاك هنرپیشه سینمابعنوان مسافر کشتی و دورتی مالن بعنوان همسر وی بازی خواهند کرد .

کنفرانس‌کشورهای بیطرف

بوئنوس آیرس ـ آسوشیتدپرس ـ دکتر سوباندریو وزیر خارجه اندونزی که باتفاق دکتر سوکارنو ازآرژانتین دیدار میکند گفت بزودی به قاهره خواهد رفت و بارئیس جمهوری متحده عربی مذاکره خواهدکرد.

موضوع مذاکرات پیشنهادعبدالناصر در مورد تشکیل کنفرانس از سران چهار دولت‌بیطرف هند ویوگسلاوی و اندونزی و جمهوری متحده عربی است .

STRICK & ELLERMAN LINE

خط کشتیرانی استریك والرمن

سرویس مرتب ازانگلستان وقاره اروپا

حمل مستقیم

بـه

ایران و سایربنادر خلیج فارس

کشتیها برای انگلستان وقاره اروپا بار قبول مینمایند وهمچنین برای بنادر دریای قرمز وبنادر دریای مدیترانه درسر راه بار قبول مینمایند

(بطور مستقیم یا غیرمستقیم)

برای تعیین نرخ‌کرایه و سایر مشخصات بآدرس زیر مراجعه فرمائید

FRANK.C. STRICK & Co. (BUSRAH) Ltd.
KHORRAMSHAHR BASRAH, GHAD

OR TO THE JOINT BOOKING AGENTS —

S. DORABJEE & SON
PIRNIA BUILDING
S. AVENUE CHURCHILL. TEHERAN
(TELEPHONE: No. 45357)

S.A. LEVANT EXPRESS TRANSPORT (IRAN)
403. AV SAADI. TEHERAN.
(TELEPHONE: Nos. 36660, 37270)

OR TO
FRANK C. STRICK & Co. Ltd
12-20. CAMOMILE STREET
LONDON. E.C.3

برنامه حرکت کشتیهای استریك والرمن از انگلستان

	نام کشتی	تاریخ خروج	تاریخ ورود به خلیج فارس
از لندن	فارسیستان	۲۱ مه	ورود به جزیره داس نیمه دوم ژوئن
	سیتی‌اف الی	۲ ژوئن	ورود به مسکات نیمه دوم ژوئن
	باردستان	اواسط ژوئن	ورود به مسکات نیمه اول ژوئیه
	افغانستان	بارگیری راتکمیل میکند درمنچستر	—
	سیتی‌اف پونا	اوایل ژوئیه	ورود به مینا آخر ژوئیه
از منچستر	تست لیمور	۲ ژوئن	ورود به مسکات نیمه دوم ژوئن
	شهرستان	۳۰ مه	ورود به جزیره داس نیمه دوم ژوئن
	دن وای برن	آخر ژوئن	ورود به مسکات نیمه دوم ژوئیه
	افغانستان	آخر ژوئن	ورود به جزیره داس نیمه دوم ژوئن
از گلاسکو	دن وای برن	بارگیری راتکمیل میکند درمنچستر	—
از لیورپول	سیتی‌اف درهام	۲۳ مه	ورود به مینا اواسط ژوئن
	بش هیل	نیمه اول ژوئن	ورود به مینا آخرژوئن
	رجستان	نیمه دوم ژوئن	ورود به مینا اواسط ژوئیه
ازکاردیف	دن وای برن	بارگیری را تکمیل میکند درگلاسکو ومنچستر	
از	رجستان	بارگیری را تکمیل میکند درلیورپول	
مبدل اسبورك	سیتی‌اف پونا	بارگیری را تکمیل میکند درانتورب ولندن	
ازانتورب	باردستان	بارگیری را تکمیل میکند درلندن	
	سیتی‌اف پونا	بارگیری را تکمیل میکند درلندن	

آ ـ ۷۰۲۸

سینماهای درجه ۱

سینما اسیا

شبهای ونیز (رنگی ـ وایداسکرین ـ دوبله بفارسی) باشرکت : البرتو ـ سوردی ـ ماریزا آلازیو ـ شروع : ۱۰٫۳۰صبح ـ ۳ ـ ۵ ـ ۷ ـ و۹بعدازظهر ـ تلفن ۴۲۹۰۹

سینما ایران

آهنك ناتمام (رنگی ـ سینماسکوپ) با شرکت: گلن فورد ـ الینورپارکر ـ شروع : ۱۰٫۳۰ صبح ۲٫۳۰ـ۴٫۳۰ـ ۶٫۳۰ و۸٫۳۰ بعدازظهر ـ تلفن ۳۶۳۵۴

سینما ایفل

زیبای زیبایان (رنگی) با شرکت : جینالولو بریجیدا ـ ویتوریوگاسمن ـ شروع: ۱۰٫۳۰صبح ـ ۲٫۳۰ـ۴٫۳۰ـ ۶٫۳۰و۸٫۳۰ بعدازظهر ـ تلفن۴۰۱۱۶

سینما اسکار

افسانه های تابستانی ـشروع : ۲٫۳۰ـ۴٫۳۰ـ ۶٫۳۰ و ۸٫۳۰ بعد از ظهر ـ تلفن ۴۵۷۹۷

سینما برلیان

شاهد برای‌تعقیب ـ باشرکت‌چارلز لافتون شروع :۱۰٫۳۰ صبح ـ ۲٫۳۰ ـ۴٫۳۰ـ ۶٫۳۰ و۸٫۳۰ بعدازظهر ـ تلفن ۴۳۵۴۵

سینما پلازا

مغز آفتاب خورده (دوبله بفارسی) ـ با شرکت : فرانکی هوارد ـ شروع: ۱۰٫۳۰ صبح ـ۳ـ۵ـ۷ و ۹بعد از ظهر ـ تلفن ۴۴۲۵۵

سینما پارك

چك یك میلیون تومانی (فیلم فارسی باشرکت مهین‌دیهیم ـشروع:۱۰٫۳۰ صبح ـ۲٫۳۰ ـ۴٫۳۰ـ ۶٫۳۰ و۸٫۳۰ بعداز ظهر ـ تلفن ۳۹۶۳۷

تهران (تابستانی ـ زمستانی)

عقاب سیاه (رنگی ـ سینماسکوپ) باشرکت: جان‌دریکسون ـ شروع : در زمستانی ۱۰٫۳۰ صبح ـ ۲٫۳۰ـ ۴٫۳۰ ـ ۶٫۳۰ و ۸٫۳۰ بعداز ظهر ـ تابستانی ۷٫۳۰ و ۹٫۳۰ بعداز ظهر ـ تلفن ۳۸۱۶۵

سینما تخت جمشید

آخرین باری که پاریس را دیدم (رنگی) باشرکت: الیزابت تایلور ـ وان جانسون ـدونارید ـ شروع : ۳ـ۵ـ۷و۹بعدازظهر تلفن۴۳۵۵۰

سینما حافظ

آفرودیت (رنگی‌ـسینماسکوپ دوبله بفارسی) باشرکت: بلیندالی‌ـشروع: ۱۰٫۳۰صبح ـ ۲٫۳۰ـ۴٫۳۰ـ ۶٫۳۰ و ۸٫۳۰ بعداز ظهر ـ تلفن ۳۴۰۷۴

سینما دیا

روزنامه نگار شجاع ـ باشرکت : همفری بوگارت ـشروع : ۱۰صبح ـ ۲٫۳۰ـ۴٫۳۰ ـ ۶٫۳۰ و۸٫۳۰ بعد از ظهر تلفن ۳۳۸۱۲

دیانا(تابستانی ـ زمستانی)

فالگیر جنگجو (سینماسکوپ ـ رنگی ـ دوبله بفارسی)باشرکت : جان درك ـ جینامار یاکاناله ـ شروع در زمستانی ۱۰٫۳۰ صبح ۲٫۳۰ـ۴٫۳۰ـ ۶٫۳۰و ۸٫۳۰ بعد از ظهر در تابستانی ۷ـ۹ بعد از ظهرتلفن ۴۲۰۱۰

سینما رویال

مرك اسرار آمیز ـ باشرکت : جوزف‌کاتن ـ شروع : ۱۰٫۳۰ صبح ـ ۲٫۳۰ ـ ۴٫۳۰ ـ ۶٫۳۰ و ۸٫۳۰ بعدازظهر ـ تلفن ۶۸۲۰۶

سینما رکس

شبهای ونیز (رنگی ـ وایداسکرین ـ دوبله بفارسی) باشرکت :البرتو ـ سوردی ـ ماریزا آلازیو ـ شروع : ۱۰ صبح ۲٫۳۰ ـ ۴٫۳۰ ـ ۶٫۳۰ و ۸٫۳۰ بعدازظهر ـ تلفن ۳۴۱۶۹

سینما رادیو سیتی

دسته فرشتگان (رنگی ـسینماسکوپ) باشرکت : کلارك گیبل ـ ایون‌دوکارلو شروع: ۱۰٫۳۰ صبح ـ ۲ـ چهار و ربع ـ ۶٫۳۰ و ۹بعدازظهر ـ تلفن ۴۳۳۲۰

سینما سعدی

فالگیر جنگجو (سینماسکوپ ـ رنگی ـ دوبله بفارسی) با شرکت :جان‌درك ـ جینامار یا کاناله ـ شروع : ۱۰٫۳۰ صبح ـ۲٫۳۰ـ ۴٫۳۰ـ ۶٫۳۰ و ۸٫۳۰ بعد از ظهر ـ تلفن ۳۶۴۶۸

سهیلا (تابستانی وزمستانی)

کنت قلابی (دوبله بفارسی) با شرکت : آنورنون ـ ویتوریودسیکا ـ شروع : درزمستانی ۱۰٫۳۰ صبح ـ ۲٫۳۰ ـ ۴٫۳۰ ـ ۶٫۳۰ و۸٫۳۰ بعداز ظهر در تابستانی ۷و۹ ـ تلفن ۳۶۴۲۴

سینما کریستال

داستان آناپولیس ـ باشرکت جان‌درك ـ شروع : ۱۰ صبح ـ۲ـ۴ـ ۶ـو۸ بعدازظهر تلفن ۳۷۶۷۵

سینما کارون

چك یك میلیون تومانی (فیلم فارسی) شروع: ۱۰٫۳۰ صبح ـ۲٫۳۰ ـ۴٫۳۰ ـ ۶٫۳۰ و۸٫۳۰ بعداز ظهر ـ تلفن۴۰۰۶۵

سینما متروپل

مغز آفتاب خورده (دوبله بفارسی) ـ با شرکت : فرانکی هوارد ـ شروع: ۱۰٫۳۰ صبح ـ۲٫۳۰ ـ۴٫۳۰ ـ۶٫۳۰ و ۸٫۳۰ بعد از ظهر ـ تلفن۳۹۴۱۰

سینما مولن روژ

آهنك ناتمام (رنگی ـ سینماسکوپ) باشرکت : گلن فورد ـ الینورپارکر ـ شروع: ۱۰٫۳۰صبح ۳ ـ ۵ ـ ۷و۹بعداز ظهر ـ تلفن ۳۸۷۶۵

نیاگارا (تابستانی وزمستانی)

کنت قلابی (دوبله بفارسی) باشرکت البرتوسوردی ـ ویتوریودوسیکا ـ شروع : درزمستانی ۱۰٫۳۰ صبح ـ ۲٫۳۰ ـ ۴٫۳۰ ـ ۶٫۳۰ و ۸٫۳۰ بعداز ظهر در تابستانی ۷ و۹ تلفن۶۵۳۰۷

سینما همای

زیمبو (فیلم هندی ـ رنگی)باشرکت آزاد ـشروع : ۱۰٫۳۰ صبح ـ ۲٫۳۰ ـ ۴٫۳۰ ـ ۶٫۳۰ و ۸٫۳۰ بعداز ظهر ـ تلفن ۴۲۱۶۹

سینماهای درجه ۲

سینما پردیس

طناب شن ـباشرکت :برت‌لنکستر ـ شروع : ۱۰٫۳۰ صبح ـ۲٫۳۰ـ۴٫۳۰ـ ۶٫۳۰ و۸٫۳۰ بعد از ظهر .

سینما تاج

اولیس ـشروع : ۱۰٫۳۰ صبح ـ ۲٫۳۰ ـ۴٫۳۰ ـ۶٫۳۰ و ۸٫۳۰ بعد از ظهر ـ تلفن ۳۳۰۶۴

سینما فری

افسانه های تابستانی ـ شروع : ۴٫۳۰ ـ۶٫۳۰ و ۸٫۳۰ بعدازظهر ـ تلفن ۳۳۷۷۷

سینما فردوسی

چك یك میلیون تومانی (فیلم فارسی شروع: ۲ـ ۴ـ ۶ و۸بعد از ظهر ـ تلفن ۳۵۷۸۴

سینما مشعل

سلطان اوکیف (رنگی) با شرکت برت‌لنکستر ـ شروع ۱۰٫۳۰ صبح ۲٫۳۰ ـ ۴٫۳۰ ـ۶٫۳۰ و ۸٫۳۰ بعد از ظهر ـ تلفن ۳۳۸۲۶

سینما مراد

حمله چهار صد فیل (دوبله‌بفارسی) شروع ۲٫۳۰ ـ ۴٫۳۰ ـ۶٫۳۰ و ۸٫۳۰ بعداز ظهر تلفن ۳۷۳۸۹

تاترها

تئاتر آناهیتا (یوسف‌آباد)

اتللو باشرکت :آزرم ـاسکوئی ـ فرشید ـ بهرام ـبوئیماشروع ۸ بعداز ظهر تلفن ۸۳۰۱۲۸

تئاتر تهران (سالن اول)

کمدی دکتر شیرها : باشرکت برخیده ـوزین ـکاشانی ـوحدت بهرامی ـشروع ۸بعداز ظهر تلفن ۳۷۳۵۱

تئاتر تهران (سالن دوم)

افیون :باشرکت :مهرزاد صفا سدراده ـشروع ۸بعداز ظهر.

جامعه باربد (دو برنامه)

۱ـ تابلوموزیکال‌حافظ ـ باشرکت گروه شهیدی ۲ـ کمدی بیرنگ جدید ـ با شرکت رخشانی ـژیلا ـ شروع : ۸بعد از ظهر ـ تلفن ۳۲۲۶۵

آکوردئون کروسیانلی CRUCIANELLI

مدلهای مختلف از۹٫۰۰۰ ریال تا۳۳٫۰۰۰ ریال وارد شد

تهران خیابان نادری مجوبی ۵۵۱ — شهرستانها نمایندگان رادیو آگا

آ ـ ۷۱۷۰

کنتیننتال

محکمترین لاستیک

درسخت ترین شرایط

Continental EM special

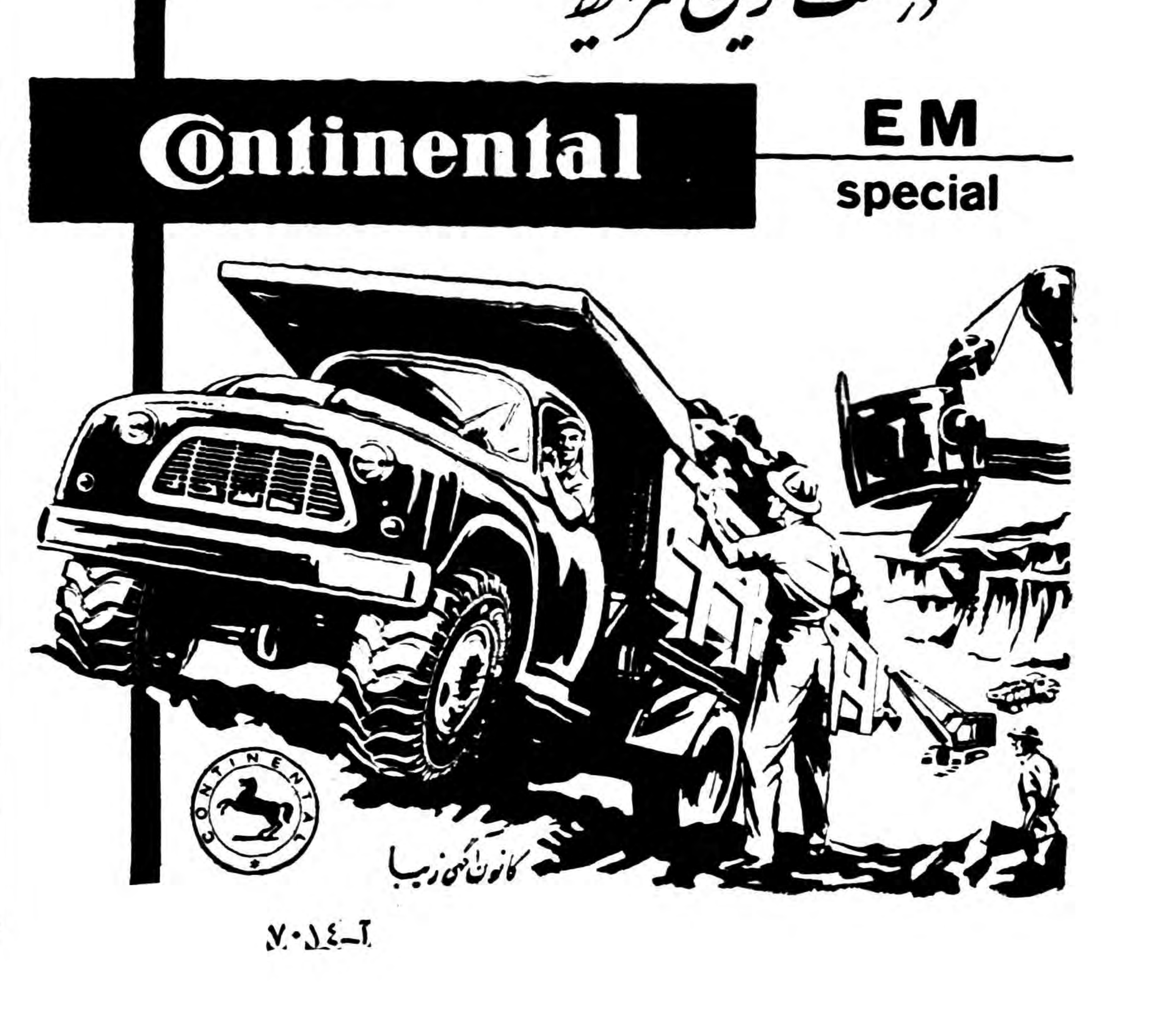

آ ـ ۷۰۱۴

سکوی حفاری شرکت پان‌آمریکن بآبهای ایران رسید ←

این سکو بوسیله هشت‌پایه بسطح دریا نصب میشود وکلیه وسائل زندگی برای ۶۰نفر برروی آن فراهم‌شده است- اولین‌چاه شرکت پان‌آمریکن‌یکماه‌دیگرحفرمیشود

سکوی حفاری‌شرکت‌نفت‌پان‌آمریکن پس از طی ده هزار وپانصد میل‌در ظرف یکصد وهشت روز دیروز وارد آبهای ایران درخلیج فارس شد .

این سکو که در اصطلاح به آن‌بارج می‌گویند از خلیج مکزیك بوسیله‌یك کشتی یدك‌کش بایران حمل گردیده است .

وسائل حفاری کف دریا که برروی بارج مزبور نصب شده است درحوزه قرار داد پان‌آمریکن مشغول بکار خواهد گردید وسعت حوزه قرار داد در دریا ۱۶ هزار کیلو متر مربع میباشد ودر شمال غربی خلیج‌فارس قرار دارد .

ابعاد بدنهٔ بارج ۲۰۰ × ۱۰۴ × ۱۵ فوت بوده ودارای جایگاه مناسبی جهت فرود آمدن هلیکوپتر میباشد.

این بارج بوسیله هشت پایه ۲۲۵ فوتی به کف دریا متصل خواهد شد .

در روی این بارج ۶۰ نفر از متخصصین وکارگران‌مربوط میتوانند براحتی زندگی کنند .

کمپهای این بارج دارای دستگاه تهویه هوا وخنك کننده است و در انبار آن می‌توان ۲۵۰۰ گونی‌سیمان و۲۰۰ گونی خاك و۲۳۰۰ بارل نفت و۵۷۰ بارل آب آشامیدنی و ۲۴۰۰ بارل گل مخصوص حفاری ذخیره‌کرد.

علاوه براین‌بارج مزبوردارای دستگاه مولدبرق ودستگاه تصفیه آب دریا میباشد .

علاوه بر بارج وکشتی حمل سوخت دو کشتی کوچك باری مامور هستند از محل خسرو آب واقع در ساحل خلیج فارس لوازم مورد لزوم را به محل حفاری برسانند .

دو دستگاه هلیکوپتر و یك قایق موتوری نیز حمل ونقل متخصصین و کارگران را بعهده خواهندداشت.

حفر اولین چاه در ناحیه خلیج فارس در ماه ژوئیه آغاز خواهدشد عمق محل حفاری ۱۲۰ فوت بوده و ۸۰میل از ساحل فاصله‌دارد

بارج مخصوص دیگری که از طرف شرکت های نفت سافایر تهیه شده است بزودی بساحل ایران خواهد رسید .واولین چاههای نفت‌دریائی را در خاك ایران حفر خواهند کرد .

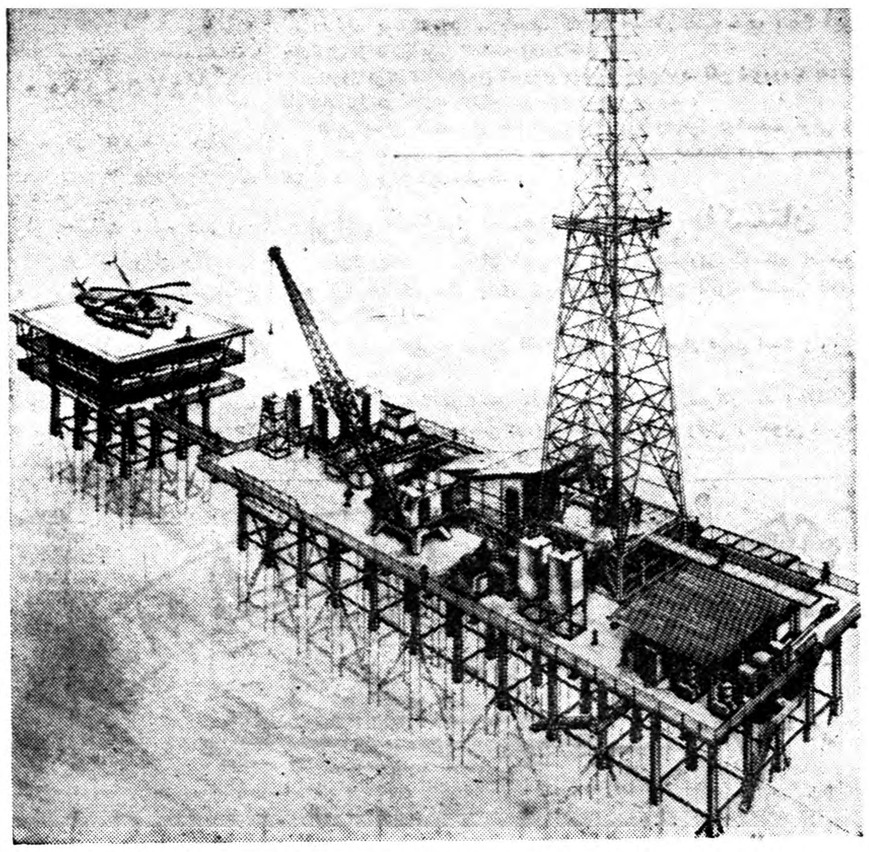

این عکس ازمراسم افتتاح‌ایستگاه راه‌آهن‌فوزیه وسیله اعلیحضرت‌فقید در۲۰سال‌قبل‌برداشته‌شده‌است
شرکت پان آمریکن میباشند

آ-۷۱۲۶

از امروز

فیلم عظیم قهرمانی محصول ۱۹۵۹ ایتالیا-آمریکا

سینماسکوپ رنگی

فالکیر جنگجو

در سینماهای سعدی

وتراس تابستانی وسالن زمستانی دیانا

باشتراک :

جان درک

جینا ماریا کاناله

آلبرتو فارنز

این فیلم که (در ایتالیا بزبان فارسی دوبله شده بار دیگر آثار بزرك سینمائی را در اذهان عمومی زنده خواهد کرد

درجلسه امروز مجلس شورایملی

لایحه‌مستمری بازماندگان عطیفه‌تصویب‌شد

عمیدی‌نوری بعنوان پیش‌از دستور : احساسات مردم مازندران را نسبت‌به‌شاهنشاه ومیهن تشریح کرد ـ لایحه تربیت پزشك برای شهرستانها مطرح‌گردید

ساعت نه‌وسه ربع بامداد امروز جلسه علنی‌مجلس شورایملی‌بریاست آقای عماد تربتی «نایب رئیس» تشکیل شد .

نطق قبل از دستور

پس از انجام امور مقدماتی نطق‌های قبل از دستور آغاز شده و آقای عمیدی نوری گفت :چند روزیکه در میان مردم مازندران اقامت داشتم شاهد احساسات وطن پرستانه و شاهدوستانه آن مردم بودم و این احساسات‌بی‌شائبه‌مردم مازندران را خواستم که بعرض مجلس‌شورای ملی برسانم صفوف متشکل مردم مازندران مخصوصا افراد حزب ملیون از شهر شهسوار تا شاهی در زیر پرچم سه رنك ایران متینك های با شکوهی که حاکی از حس شاه‌دوستی ووطن پرستی بود ترتیب داده بودند .

ناطق سپس اشاره‌به‌تبلیغات‌دستگاه های شوروی نمود وگفت :مردم‌ایران خاطرات تلخ وناگواری از دوره اشغال ارتش سرخ دارند و میدانند که چه فجایعی توسط سربازان شوروی در ایران انجام شده است .

این عمل غلط واشتباهی که روسیه مرتکب شده وادامه جنك سردمسلما بشکست او پایان میابد (صحیح است) .

آقای خروشچف معتقد است که استالین مرتکب اشتباهات‌سیاسی در ایران شده است .

معذلك خروشچف هم این‌اشتباهان را تکرار میکند ولی باید بداند که‌با ارتکاب این اشتباهات وحدت ملی ما بیشتر از پیش تقویت میشود (صحیح است) .

من بمردم مازندران گفتم که ایران با موقعیت خاصی که در سیاست جهانی دارد همیشه توانسته وخواهد توانست استقلال خودرا حفظ‌کند .

ودولت ایران نقش مؤثری درسیاست جهانی وتحکیم صلح دارد .بنابراین نباید تصور کرد که در این جنك تبلیغاتی ما شکست خورده باشیم (صحیح‌است) .

طرح لوایح

دراین وقت مجلس وارد دستور شدولایحه مربوط‌به‌برقراری مستمری برای بازماندگان مرحوم سروان عطیفه مطرح وبدون ابراز نظرتصویب وبرای رسیدگی به مجلس سنا ارجاع گردید واخذ رای نهائی بعد از اظهار ملاحظات سنا بعمل خواهد آمد بعدلایحه مربوط بتربیت پزشك برای بخشها وشهرستان ها و دهات تابعه آنها که‌در مجلس سنا تصویب گردیده است برای شور اول قرائت ومطرح شد .

عده‌ای از آقایان نمایندگان‌تقاضا کردند که لایحه یك شوری باشد باین پیشنهاد رای گرفتند وتصویب شد .

آقای مهندس‌بهبودی بعنوان مخالف در کلیات لایحه تذکراتی داد وگفت نداشتن پزشك در شهرستان ها باعث تقدیم این لایحه شده است اماتعلیم وتربیت حائز اهمیت خاصی است با تصویب این لایحه پایه تحصیلات پزشکی در ایران متزلزل خواهد شد . زیرا بموجب این‌لایحه قرار شده است که ۲۰ در صد دانشجویان سالیانه با مسابقات‌محلی به دانشکده راه بیابند وفردا لابد ارتش هم برای رفع احتیاج خودش چنین مجوزی خواهد خواست . این رسم در ممالك مستعمراتی رواج داشت که دونوع دیپلم به افراد می دادند یکی برای داخله کشور و دیگر برای مستعمرات .

وزارت بهداری اگر در طرز اعزام ماموربن خودش به نقاط دور افتاده دقت لازم را نکند احتیاج به چنین لوایحی که پایه های فرهنك را متزلزل می کند نخواهیم داشت.

آقای صدر زاده به عنوان موافق عقیده داشت که : اکثریت مملکت را ساکنین دهات ودشتها وقراء تشکیل میدهند ودراین لایحه پیش بینی شده است که وزارت بهداری از بین داوطلبین تحصیل پزشکی عده‌ای را انتخاب بکند و آن ها را برای خدمت در شهرستانها آماده سازد و کمك هزینه تحصیلی به آنها بدهد و هیچگونه تبعیضی‌هم بین دانشجویان عمل نخواهد آمد واین لایحه بهیچوجه تزلزلی در پایه های فرهنك و دانشگاه ایجاد نخواهد کرد .

آقای دکترشفیع امین در باره‌وضع دانشگاههای ایران مطالبی بیان‌کرد وگفت سطح معلومات هشتاد در صد محصلینی که در خارج تحصیل کرده‌اند اگرکمتر از سطح معلومات دانشجویان ایرانی نباشد بالاتر نیست .

بعد آقای فضائلی مخبر کمیسیون امور استخدام ضمن تذکراتی‌گفت : درشهرستانها عده‌ای هستند که با وجود داشتن استعداد کافی چون از لحاظ زندگی قادر نیستند که بتهران بیایند و در دانشگاه تهران تحصیل کنند با تصویب این لایحه این اشکال مرتفع خواهد شد .

سپس آقای ابتهاج پیشنهادکفایت مذاکرات در کلیات‌راتمودکه تصویب شد بعد بورود در مواد رای گرفتند تصویب شد .

آقای مهران بعنوان موافق گفت : چون سطح معلومات دانشجویان شهرستانها کمتر از سطح‌معلومات دانشجویان تهران است باید برای تامین پزشك جهت شهرستانها تسهیلاتی در مسابقه شهرستانها ایجاد نمود .

آقای سراج حجازی بعنوان مخالف گفت : در طبقات پائین جوانان با استعداد و شایسته‌ای وجود دارد که باید به‌آنان کمك‌کرد شماتحصیلات را سخت بگیریدور شهرستانهاسطح معلومات‌دانشجویان‌بالاترازدانشجویان تهران است .

بعقیده من‌باتصویب‌این‌لایحه مهر بیسوادی برداشکده های پزشکی خود میزنیم .

آقای ذوالفقاری معاون نخست‌وزیر گفت : هدف‌دولت ازتقدیم این‌لایحه تامین پزشك برای شهرستانها است درشهرستانها دانشجویان با استعداد زیادند ولی‌چون قدرت‌مالی ندارند ، لذا نمی‌توانند در مسابقه ورودی دانشکده پزشکی تهران شرکت کنند دولت برای رفع این محظور لایحه مزبور راتقدیم نمود .

آنگاه پیشنهاد کفایت مذاکرات آقایان‌دکترامین وآقایان‌قرائت‌شد

آقای صدرزاده گفت دانشکده پزشکی‌تهران برسایر دانشکده‌های پزشکی شهرستانها خصوصادانشکده شیراز فرق وامتیازی ندارد وحتی چندی پیش که‌استادان دانشکده پزشکی‌تهران به‌شیراز رفتنداین موضوع‌را تاییدنمودند بعدبپیشنهاد مزبوررای گرفتند تصویب شد ده دقیقه بظهر جلسه ختم وجلسه‌آینده بروز یکشنبه موکول شد .

درجلسه آینده پیشنهادات رسیده درماده‌اول مطرح میشود .

بالت مادام کرنلی درتالارفرهنك

ساعت هشت بعداز ظهر دیروزاولین برنامه هنرجویان هنرستان بالت مادام کرنلی درتالار فرهنك‌بمعرض نمایش گذاشته شد .

این برنامه شامل سه‌قسمت وهر قسمت شامل چندین رقص مختلف بود ودرپایان «رقص‌تاتار» از اپرای «پرنس‌ایگور» اثر«بورودین »اجرا شد که‌بی‌نهایت مورد توجه حضار قرار گرفت .

این برنامه تاساعت ۱۱شب ادامه داشت ودومین برنامه این هنرستان ساعت ۸بعدازظهر امشب در تالار

رادیوی‌اتومبیل ارزان

بقیه از صفحه اول

روز قبل اطلاع‌دادکه ازکاراتومبیل های کرایه وتاکسی که‌دارای‌رادیو باشند جلوگیری خواهد کرد.بدنبال این اخطار اداره راهنمائی ورانندگی فقط برای آن دسته ازاتومبیل‌های کرایه و تاکسی که‌مطابق معمول برای صدور کارت معاینه مراجعه میکردند صادر میکرد که‌رادیوی خودرا برداشته بودند .بدین ترتیب اکثراتومبیلهای کرایه وتاکسی درموقع تجدید کارت معاینه رادیو اتومبیل خودرا بازکرده بودند از صبح امروز نیز ماموربن وافسران اداره راهنمائی اتومبیل های کرایه وتاکسی هارا مورد بازرسی قرار داده وآنهائی که‌هنوز رادیوداشتند باداره راهنمائی جلب میکردند ودر آنجا رادیوی آنهارابار میکردند ولی برای این موضوع جریمه‌ای‌از رانندگان نمیگرفتند .

رادیو ارزان شد

بدنبال این خبر خبرنگار ماکسب اطلاع‌کرد که قیمت رادیوی‌اتومبیل درتهران تنزل کرده‌است چون از چند روز قبل عده‌ای رانندگان‌اتومبیل های کرایه وتاکسی ناچاررادیوهای اتومبیل خودرا برای فروش عرضه میکنند .

بازدید غیررسمی شاهنشاه

بقیه از صفحه اول

از تشریفات وزارت امور خارجه آماده بود ورود شاهنشاه را ازطرف ژنرال دوگل خوش آمد گفت وسپس شاهنشاه به سالنی که با پرچمهای ایران وفرانسه زینت یافته بود قدم نهادند .

دراین سالن اعضاء سفارت ایران بحضور شاهنشاه معرفی گردیدندو یکی‌از دوشیزگان میهماندارفرودگاه دسته گل سرخی بعشاهنشاه تقدیم کرد.

شاهنشاه در فرودگاه ضمن گفتگو با چندتن از دوستان فرانسوی خود فرمودند : پاریس تنها پایتختی است در دنیا که من واقعا میتوانم در آنجا استراحت کنم زیرا اینجا اگر من در خیابان پیاده گردش کنم و مرا بشناسند، مردم فقط لبخندی زده و میگذرند بدون اینکه ازدحامی شود .

شاهنشاه همچنین تاکید فرمودند که مسافرتشان به پاریس جنبه‌رسمی نداشته و فرصتی است برای‌دیدار دوستان قدیم .

شاهنشاه از فرودگاه در حالیکه اتومبیلهای همراهان و اعضاءسفارت موکب همایونی را دنبال می کرد با اتومبیل سفیر کبیر مستقیما‌بمحل سفارت شاهنشاهی در پاریس رفتند

شاهنشاه روز یکشنبه را در حالیکه خودشان در پشت رل بودند در اطراف پاریس گردش کردند و ناهار را با والاحضرت فاطمه پهلوی که‌بپاریس آمده‌اند صرف فرمودند .

ملاقات با استادان

شاهنشاه روز دوشنبه در خیابان «شانزلیزه» نزدیك یکساعت گردش کرده و برای خرید از مغازه های‌بزرگ «شانزلیزه» بازدید فرمودند .

طبق وقت قبلی شاهنشاه روزدوشنبه شرق شناسان و ایران شناسان فرانسوی را که همه‌از اساتیدبرجسته دانشگاه سوربن هستند به حضور پذیرفته و مدتی در زمینه روابط فرهنگی ایران و فرانسه گفتگو کرده و زحمات مستشرقین فرانسوی را برای شناسانیدن فرهنك و ادبیات ایران بغرب‌ستودند .

شاهنشاه بعداز ظهر امروز در ساعت پنج دانشجویان ایرانی مقیم فرانسه را بحضور میپذیرند چون سالن پذیرائی سفارت شاهنشاهی گنجایش کلیه دانشجویان ایرانی‌را ندارد صدو بیست تن دانشجوی‌دختر و پسر که از برجسته ترین‌دانشجویان وطن ما در فرانسه هستند وطی‌سالهای اخیر پیروزیهای درخشانی کسب کرده‌اند وسیله آقای تفضلی‌سرپرست کل دانشجویان ایرانی در اروپامعرفی خواهند شد .

احتمال میرود عصر امروز والاحضرت شاهدخت شهناز پهلوی و همسرشان آقای اردشیر زاهدی بحضورشاهنشاه بار یابند .والاحضرت شهناز پهلوی و آقای اردشیر زاهدی در مدت توقف شاهانه در پاریس خواهند ماند.

والاحضرت شاهدخت فاطمه پهلوی و همچنین ده تن از همراهان‌شاهنشاه در هتل پلازایکی از برجسته‌ترین و مجلل ترین هتلهای پاریس واقع د رخیابان «مونتنی» اقامت گرفته‌اند.

شاهنشاه دیروز پس از آگاهی از مرگ «جان فوستر دالس»متاثر شده و پیش از ظهر طی تلگرامی که‌متن آن وسیله آقای انتظام تهیه گردید فقدان این سیاستمدار نیرومندغرب رابه پرزیدنت آیزنهاور تسلیت‌گفتند تلگرام شاهنشاه ظهر دوشنبه‌ازپاریس بکاخ سفید واشنگتن مخابره گردید.

درجلسه امروز کمیسیون دائمی حج

بابهای اعلام شده بلیط هواپیما مخالفت‌شد

کمیسیون دائمی حج امروز در وزارت خارجه تشکیل شد وپیرامون بهای بلیط هواپیما مذاکره‌نمود .

بقرار اطلاع کمیسیون بابهای اعلام شده از طرف شرکت های هواپیمائی ایران و پارس موافقت نداشته وباستناد پیشنهاد سندیکای بین‌المللی حمل ونقل تقاضادارد بهای بلیط دوسره تهران ـجده مبلغ ۱۹۵۰ ریال دریافت‌گردد .

قیمت فروش بلیط که از طرف شرکتهای هواپیمائی اعلام شده۱۸۰ هزار ریال میباشد وبا نظر کمیسیون حج«بیش از چهار هزار ریال اختلاف دارد .

امروز خبرنگار ما مطلع شد که کمیسیون دائمی حج پیرو نظریات خود نامه ای به آقای نخست‌وزیر نوشته ومراتب را باطلاع ایشان رسانده است .

فقط ۳۵ نفر

بطوریکه امروز از دفتر مشترك هواپیمائی کسب اطلاع شد تاکنون ۳۵ بلیت هواپیما برای جده‌بفروش رسیده است .

یك مقام دفتر مشترك امروزگفت قرار است که اولین دسته‌زائرین ایرانی روز دهم خرداد رهسپارجده شوند .احتمال‌هم میرود درصورتیکه عده زائرین افزایش یابد عزیمت اولین دسته چند روز جلوبیفتد .

امیرالحاج امسال

همانطوریکه چندی قبل اطلاع‌دادیم آقای عبدالوهاب اقبال از طرف کمیسیون دائمی حج بسمت «امیر-الحاج» کاندید شده بود و اخیرا نیز هیئت دولت با این انتصاب موافقت نمود؛ ده وقرار است که فرمان همایونی ایشان پس از مراجعت اعلیحضرت توشیح گردد .

اعضای هیئت سرپرستی هنوز انتخاب نگردیده واحتمال میرود که درجلسه روز شنبه کمیسیون‌دائمی حج تعیین واعلام گردد .

طرح وزیرکشاورزی برای ممیزی املاك مزروعی

امروز اطلاع حاصل شدکه آقای سرلشگر اخوی وزیرکشاورزی‌برای ممیزی املاك مزروعی طرحی تهیه نموده‌است که‌درجلسه‌ای باحضوروزی ووزیردارائی مورد بحث واقع شده است.

بموجب این طرح‌برای آنکه‌بتوان ظرف مدت کوتاهی‌املاك مزروعی رامیزی کرددرهر منطقه که‌دهات آن‌دارای وضع مشابهی است یك ده بعنوان نمونه‌درنظرگرفته‌میشود ومالیات باتوجه بدرآمد آن ده‌ازسایر دهات اخذمیشود .

فعلایکی از بزرگترین مشکلات وزارت دارائی دراخذ مالیات‌املاك مزروعی عدم امکان یك‌ممیزی صحیح‌است .

سال گذشته بنابامر شاهانه آقای وزیر کشاورزی مامویت یافت که این امررا مورد مطالعه قرار دهد و سپس ممیزی املاك مزروعی‌بعهده وزارت کشاورزی گذاشته شد .

مقامی که‌امروزاین‌خبررابخبرنگارما داد گفت ممیزی املاك بصورت معمولی ۱۵۰سال طول خواهدکشید ولی باطرح جدید ممیزی درمدت کوتاهی صورت میگیرد .

پرونده های بزرك مالیاتی

باحضور معاون وزارت دارائی رسیدگی میشود

امروز از وزارت دارائی کسب اطلاع‌شده‌که در تعقیب کنترل‌شدید کمیسیونهای مالیاتی برای‌رسیدگی به پرونده های بزرك مالیاتی‌تصمیم جدیدی گرفته شده است . طبق پیشنهاد اداره کل در آمد های داخلی پرونده های مالیاتی که‌پیش آگهی آنها از یك میلیون ریال بیشتر است با حضور معاون وزارت دارائی مطرح خواهد شد .

یك مقام وزرات دارائی در باره‌این تصمیم اظهارداشت پرونده هائی‌که ازیك میلیون ریال بیشتر مطالعه شده است در کمیسیونهای مربوطه بدوی وتجدید نظر مطرح میگردد ومعاون وزارت دارائی نیز بعنوان ناظر در کمیسیون شرکت خواهد کرد وپرونده را مورد مطالعه قرار خواهد داد .مقام مزبور گفت‌اکنون وزارت دارائی با بعضی از پیش آگهی های مالیاتی برخورد میکند که مبلغ آن چندین میلیون ریال است ولی پس ازتحقیقات زیادمعلوم میشود که صدور این پیش آگهی بدون ماخذ ودلیلی بوده است ومودی آن علاوه بر اینکه قادر بپرداخت چنین مالیاتی نیست اصولاسرمایه‌او نیز با مبلغ پیش آگهی‌وفق‌نمیدهد.

برای جلوگیری از صدور این‌نوع پیش آگهی ها اقدامات اساسی انجام شده ولی هنگام طرح پیش-آگهی های مزبور در کمیسیون های مالیاتی نمایندگان کمیسیون نمیتوانستند تصمیم‌قاطعی بگیرند از طرفی پیش آگهی های چندین میلیون ریالی دیگر در پیشکاری دارائی تهران وجود دارد که مودی آن بایستی مطابق مبلغ پیش‌آگهی مالیات بپردازد .ونباید دیناری از مبلغ پیش آگهی کم شود .

برای اینکه این پیش آگهی ها باهم اشتباه نشود و اعضای‌کمیسیون ها بتوانند در کمال دقت وباشهامت رای خودرا صادر نمایند اداره کل درآمد های داخلی در نظر گرفته است که در هنگام طرح پرونده‌های بزرك مالیاتی معاون وزارت دارائی شخصا ناظر باشد .

فقید سعیددانشمند محترم مرحوم **آقاشیخ محمد تقی کمال** که‌از مردمان نیك ومتقی بودند برحمت‌ایزدی پیوسته مجلس ختم آنمرحوم روز یکشنبه ۹جاری از ساعت ۱۰تا۱۲ در مسجد مجد منعقد خواهد بود . **رضا حکمت**

بانهایت تاسف فوت دانشمند محترم فقید سعید **محمدتقی کمال** که‌از فضلا بوده وعمر خودرا در راه فرهنك بپایان رسانیدند باستحضار میرساند مجلس فاتحه آنمرحوم روز یکشنبه ۹جاری ساعت ده تا ۱۲ درمسجد مجد منعقد خواهد بود آ-۵۹۱۵ **وزارت فرهنك**

خانواده های **کمال ـآملی ـقدسی ـحائری ـمهین-نیکبین ثقفی ـارجمند ـنیکوکار ـشادان مروج ـلشگری‌ـصنیع دانش وماهانی** بایکدنیا تاسف فوت مرحوم مبرور **محمد تقی کمال** را باستحضار اقوام ودوستان وعلاقه‌مندان‌بمقام فضیلت ایشان میرساند مجلس ختم مردانه روز یکشنبه۹ خرداد ساعت ۱۰تا۱۲ درمسجد مجد وترحیم زنانه همانروز ازساعت ۵تا۷ بعداز ظهر درمنزل آنمرحوم درخیابان صفی علیشاه کاشی ۷۳ منعقد است

الاحقر حاج محمد تقی آملی ـعلی‌اکبر فخرالدین ـعبدالله امیر کمال ـسرتیپ سید محمد کمال ـدکتر محمد رضا آملی ـصدرالدین‌حائری‌ـدکتر مهدی‌قدسی ـسرهنك‌حسین قدسی ـغلامرضا مهین (مهین‌السلطان)ـ سرهنك نیکوکار ابوالحسن شادان ـمحمد ارجمندی ـعلی‌اکبر ثقفی ـمهدی مروج‌ـمحمدعلی نیك‌بین ـپدرام صبا ـسید مصطفی بدخشان ـمهندس محمود ثقفی ـهاشم ثقفی ـحسینعلی صنیع‌دانش آ-۱ـ۲ آ-۵۸۷۱

مصیبت واردرا بعموم بازماندگان محترم آنمرحوم‌بویژه به‌آقای مهین تسلیت میدهیم

بانهایت تاسف درگذشت بانو **علیا مسرت** را باطلاع‌عموم دوستان وآشنایان میرساند مجلس ختم آنمرحومه روزجمعه ۷ر۳ر۳۸ ازساعت ۸صبح الی ۶ بعدازظهر واقع‌درخیابان ری جنب پمپ بنزین گوچه باغ محمد حسن کاشی ۳۱منعقد می‌باشد **حاجی حسن مسرت ـحسین مسرت ـمحسن مسرت** آ-۵۸۶۵

مصیبت‌وارده رابه‌خانواده‌آنمرحومه‌تسلیت‌میدهیم .

باکمال تاسف فوت **مرشد اصغر اسمعیلی**را باطلاع‌دوستان واقوام میرساند مجلس ختم مردانه در روز شنبه هشتم خرداد درمسجد سادات واقع درخیابان ایران اول خیابان سقاباشی ازساعت ۵تا۷ بعداز ظهر منعقد می‌باشد

احمد اسدی فر ـتقی بنکدار ـسروان جعفر بنی‌اسدی

مصیبت‌واردرا ببازماندگان آنمرحوم تسلیت میدهیم

خانواده های **اسبقی ـفخرائی ـتفرشی ـافضلی ـخامه سیفی ـفخار ـفتح‌الهی** باکمال تاسف فوت جوان ناکام **علی اسبقی** را باطلاع کلیه فامیل وآشنایان میرساند مجلس ختم آنمرحوم روز شنبه ۸خرداد ماه جاری ازساعت ۵الی ۷بعداز ظهر درمسجد حاجی حسن اول خیابان ارامنه منعقد خواهد بود . آ-۵۸۶۱

مصیبت‌واردرا به‌بازماندگان آنمرحوم تسلیت میدهیم

آگهی‌های تسلیت درشماره شنبه چاپ میشود

برنامه امشب

رادیو سینما

یك‌فیلم مهیج وپرحادثه ازجنگهای‌خونین داخلی آمریکا بخاطر آزادی سیاه پوستان

BAND OF ANGELS

هنرپیشگان

کلارك گیبل

ایون دوکارلو

دوشه فرشتگان

سینماسکوپ رنگی

کلارك گیبل (سلطان‌هنرپیشگان) دراین‌فیلم که آخرین‌فیلمی‌است که درآن بازی‌کرده خاطره (**بربادرفته**) را تجدید میکند

آ-۷۲۲۰

خروشچف میخواهد بوسیله آلبانی درخاورمیانه نفوذکند

هرالدتریبون مینویسد یکی‌از هدفهای نخست‌وزیرشوروی استقرار پایگاه موشك دراین کشور است

دنباله خبرهای خارجی

مسکو ـ رویتر ـ امروز رادیو مسکو دنباله اظهارات خروشچف را در آلبانی منتشر ساخته .خروشچف گفت: آلبانی باسایر کشورهای‌شرقی از نظر جغرافیائی مرتبط نیست لکن تمام نیروهای اردوی‌سوسیالیسم از آن پشتیبانی میکنند. ما بدون آنکه حتی احتیاج به فرستادن نیرو به آلبانی داشته باشیم ، با تکنیك پیش افتاده خود میتوانیم کاملا از آن دفاع کنیم . بعضی از محافل عقیده دارند که آلبانی علیه‌یونان جنگیده است . لکن حقیقت‌اینستکه موسولینی به یونان حمله کرد و قبل‌از حمله به یونان آلبانی رانیز گرفت .براین اساس عده‌ای از یونانیها عقیده دارند که یونان با آلبانی در حال جنك بوده است .

این نظریات‌رابایداصلاح کرد.افرادی که عقل سلیم دارند با چنین‌استدلالی موافق هستند .آلبانیها نیز مانند یونانیها از فاشیستهای آلمانی‌زیان دیده‌اند . ولی محافل حاکمه یونان نسبت بایتالیا متفاوت است و پادشاه یونان در حال حاضر به ایتالیا سفر کرده است‌رفتار یونان نسبت به آلبانی عادی نیست .

تهدید جدید

هرالدتریبون در شماره امروز خود مینویسد که اکنون از آلبانی خطری متوجه دنیای آزاد شده است. ممکن است نخستین هدف‌خروشچف تیتو باشد که روابط او با انور خوجا بشدت تیره است. یکی دیگر از هدفهای او استقرار پایگاههای موشك شوروی در آلبانی است .

خروشچف و انور خوجا تهدید کرده‌اند که اگر ایتالیا و یونان پایگاههای موشك امریکارا بپذیرند آنها نیز متقابلا به ساختمان موشك در آلبانی دست‌خواهندزد . از طرف دیگر خروشچف میخواهد از آلبانی ومردم مسلمان آن برای نفوذبیشتر به خاورمیانه استفاده کند. بهمین جهت خروشچف نورالدین محی‌الدین اف را که کارشناس مسائل‌خاورمیانه در کمیته مرکزی شوروی است باخود بآلبانی آورده است.

بنابراین بنظر میرسد که خطر جدیدی دنیای آزادرا از ناحیه‌آلبانی تهدید میکرد .

جلب تیتو

نیویورك تایمز نیز به بحث پیرامون مسافرت خروشچف بآلبانی پرداخته ومینویسد خروشچف‌میکوید که موشکهای شوروی بهر نقطه‌ای از جهان میتوانند برسند. لکن اگر وضع چنین است او چه احتیاجی‌به پایگاههای آلبانی دارد ؟ ممکن‌است هدف خروشچف از مسافرت‌بآلبانی در عین حال ملاقات و مذاکره با رهبران کمونیستی باشد. زیرا گروتوول نخست‌وزیر آلمان شرقی و وزیر دفاع چین کمونیست نیز به آلبانی واردشده‌اند. خروشچف‌شاید به‌انور خوجا خاطرنشان سازد که بایداز مبارزات شدید علیه تیتو دست بردارد . زیرا شوروی میکوشد که باردیگر تیتو رابطرف خود جلب کند .

کنفرانس‌جهانی سردبیران

پراك ـرویتر ـروزنامه نگاران ۳۰ کشور جهان در کنفرانس بین المللی سردبیران ومفسرین سیاسی خارجی که‌روز ۸ژوئن در پراك تشکیل میشود شرکت میکنند .

برادر کاسترو پیدا شد

هاوانا ـ خبرگزاری فرانسه ـ رائول‌کاسترو فرمانده نیروهای مسلح کوبا وبرادر نخست‌وزیر آن کشور که هواپیمای آنها مجبور شده‌بود درجزیره «زاپاتا»فرود آید بوسیله یك‌هواپیمای‌دیگربه‌هاوانابازگشت.

ازدیروز که هواپیمای رائول گم شد برای یافتن آن کوشش وسیعی آغاز گردید وسرانجام یك هلیکوپتر اورا یافت .

رائول کاسترو هنوز سی‌سال ندارد وتازگی بایکی ازدختران‌انقلابی کوبا ازدواج کرده‌است .

روابط قاسم‌وکمونیستها تیره‌ترشده‌است

قاهره ـ خبرگزاری فرانسه ـ روزنامه های قاهره امروزتاکید کردند که روابط بین قاسم و کمونیستهای عراقی پیوسته رو به تیرگی میرود .

کمونیست های عراق در روز های اخیرعلنا سرتیپ قاسم را مورد حمله قرار داده و اورا متهم میکنند که‌از اصول انقلاب ۱۴ ژوئیه منحرف شده است .

خط هوائی مسکو ـ نیویورك

مسکو ـ یونایتدپرس ـ«آتروفلوت» یا شرکت هواپیمائی شوروی اعلام کرد که حاضر است پرواز از فراز قطب بین مسکو و نیویورك را شروع نماید .

انتظار میرود که هواپیمای بزرك جت مسافربری بنام توپلوف ۱۱۴ که قادر است ۱۲۰ مسافر حمل نماید امسال تابستان آماده پرواز شود .

مقامات وابسته شرکت های هواپیمائی آمریکائی در کنفرانس فدراسیون بین‌المللی هواپیمائی در مسکوگفتند این کار مستلزم موافقت متقابل شوروی باپرواز هواپیما های آمریکا به مسکو میباشد .

شرکت پان آمریکن اجازه پرواز در مسیر نیویورك مسکو را دریافت نموده است .

هواپیما های شرکت هواپیمائی شوروی اخیرا پرواز مستقیم بین لندن و مسکو را شروع کردند و اکنون در صدد توسعه پرواز های خود به سایر کشور ها میباشند .

مدیرعامل بنیادپهلوی گفت درتیرماه آینده :

شاهنشاه اسناد مالکیت ۵۱ دهکده‌را توزیع میفرمایند

جمعی‌از مالکین عمده نیز آمادگی خودرا برای تقسیم املاك اعلام کرده‌اند

طرح تقسیم املاك درایران براساس محترم دانستن اصل مالکیت تهیه شده‌است

دیروز آقای بهبهانیان مدیر عامل بنیاد پهلوی بخبر نگار ما اظهار داشت : در اجرای برنامه مترقی تقسیم املاك اینك مقدمات تقسیم پنجاه و یك دهکده دیگر از املاك پهلوی در مازندران و بجنورد فراهم شده است و در تیر ماه امسال شاهنشاه اسناد مالکیت دهکده های مذکور رابین‌روستائیان همان‌دهکده‌ها توزیع خواهند فرمود .

خبرنگار ما اضافه میکند که :تاکنون تمام املاك حوزه های تاکستان . فریمان . ورامین . رودهن خانلوق محمد آباد کرج . گنبد قابوس‌گرگان ومازندران میان کشاورزان تقسیم شده است .

وباین ترتیب ۲۱ هزار نفر از روستائیان صاحب زمین و آبشده‌اند ضمنا مقدمات تقسیم ۵۱دهکده‌دیگر در مازندران فراهم گردید و کارهای نقشه برداری آن دردست اجراست.

تقسیم املاك خالصه .

همچنین کار تقسیم املاك خالصه نیز از چندی پیش آغاز شده و پنج پارچه آبادی از املاك خالصه گرمسار بین ۳۶۵ کشاورز و ۱۹ پارچه‌آبادی خالصه حیات داودی میان۱۴۷۵خانوار وپنج پارچه از املاك خالصه‌هندیجان خوزستان میان ۳۱۲ کشاورزتقسیم شده است .

برنامه تقسیم املاك خالصه درمیان دوآب . ورامین وبقیه املاك گرمسار تهیه شده استو بزودی اینکارانجام خواهد شد .

موضوع جالب دیگر آنکه جمعی از مالکان بپیروی از این برنامه مترقی آمادگی خود را برای تقسیم املاك خویش بین روستائیان اعلام کرده‌اند .

طرح تقسیم املاك در ایران بر اساس محترم دانستن اصل مالکیت تهیه شده است و باین جهت‌سبب دوام زندگی کشاورزان و حفظ‌اصل مالکیت آنان میگردد .

کمك شرکتهای تعاونی

روستائیان با کمك شرکتهای‌تعاون روستائی زمینهای‌خودرا آبادمیکنند . آمار دقیق نشان میدهد در آمد کشاورزانیکه تاکنون طبق برنامه تقسیم املاك صاحب آب و زمین شده اند به سه تا پنج برابرافزایش یافته است .

****

دوکشتی شوروی عراق‌را ترك کردند

سه‌ناوچه عراقی کشتیهای مزبور را درشط‌العرب راهنمائی میکردند ـ هنگام بازگشت کشتیها تظاهراتی درساحل عراق انجام میشدکه معلوم نبود علیه کشتیها است یا له آنها

خبرنگار ما از آبادان گزارش میدهد که از بیستو چهارم‌تا آخرادیبهشت چهار کشتی شوروی حامل اسلحه و مهمات‌ووسائل‌حمل ونقل‌ولوازم‌مورد احتیاج که گفته میشد مخصوص‌ایجاد پایگاه نظامی میباشد به بندر بصره و سایر بنادر عراق وارد شد و این کشتیها تا چند روز قبل مشغول تخلیه محمولات خود بودند.

دو روز قبل تخلیه محمولات کشتی های شوروی در بنادر عراق پایان یافت و دوکشتی از چهار کشتی مزبور عازم بازگشت شدند .

کشتیهای شوروی در حالیکه پرچم عراق بر بالای دکلهای آن در اهتزاز بود براهنمائی سه ناوچه عراقی از شط العرب گذشته و وارد خلیج فارس شدند هنگام عبور کشتیهای مزبور ازشط‌العرب عده زیادی از مردم عراق و اهالی آبادان به تماشا آمده بودند در ساحل شط العرب در طرف عراق انبوهی از مردم عراق اجتماع کرده بودند و شعار میدادند

خبرنگار ما اضافه میکند چون فریاد مردم عراق از آنطرف شط العرب بخوبی شنیده نمیشد معلوم نبود که این شعار ها و تظاهرات علیه‌کشتی های شوروی و سرنشینان آن بود یاتظاهرات مردم عراق له کشتیهای شوروی صورت میگرفت .

در تمام طول شط‌العرب کشتیهای شوروی بآرامی آب را می شکافتند و سرنشینان آن ها از روی عرشه کشتی بتماشای مردم مشغول بودند.

در خلیج فارس پرچم عراق از بالای دکلهای کشتی های مزبور پائین کشیده شد و پس از انجام مراسم احترام بین سرنشینان کشتی های شوروی و سرنشینان ناو چ ه‌های راهنمای عراقی کشتیهای مزبور وارد خلیج فارس شدند و ناوچه های عراقی نیز مراجعت کردند .

گفته میشود تعداد بیست نفر از مستشاران و کارشناسان شوروی که وارد عراق شده‌اند همگی افسران عالیرتبه بوده که بنام کارشناس وارد عراق شده‌اند .

****

دوهفته‌دیگر بازارخوار افتتاح میشود

پس‌از آزمایش میزان فروش سوپرمارکت دربارهٔ تاسیس میدانهااقدام‌خواهدشد

امروز مدیر عامل شرکت بزرك خوار بار اظهارداشت مطابق‌تصمیمی که اتخاذ شده است روز بیستم خردادماه فروشگاه مرکزی‌خوارباز افتتاح خواهد شد .فروشگاه‌مزبور که در محل کافه شهرداری است طی تشریفاتی توسط آقای‌نخست‌وزیر افتتاح میگردد .

مدیر عامل سوپر مارکت اظهار داشت پس از شروع کارفروشگاه مرکزی ،سی شعبه شرکت در نقاط مختلف تهران اجناس بسته بندی شده شرکت را خواهند فروخت .

فروش سهام

مدیر عامل شرکت‌همچنین گفت در هفته آینده‌اعلام خواهد شد که خوار بار فروشهائیکه تعهد سهام کرده اند برای خرید سهام خود مراجعه کنند همچنین بکلیه‌خواربار فروشهائی که پروانه دارندفرصت داده میشود که برای خرید سهام شرکت مراجعه کنند .

فروش تره بار

درمورد فروش تره بار و تاسیس میدان‌برای فروش این قبیل اجناس اظهار شد که در فروشگاه مرکزی محلی برای فروش تره‌باربسته‌بندی شده پیش‌بینی گردیده است وکلیه اول کارفروشگاه آزمایشی ازمیزان احتیاجات مردم خواهد شد وچنانچه لازم باشد باشهرداری تهران مذاکره خواهد شد که برای‌فروش تره‌بار از میادین نیز استفاده‌شود..

****

بازگشت از اروپا

آقای حسین بنی احمد یکی از سردبیران روزنامه اطلاعات که‌بنا بدعوت شرکت هوا پیمائی ارفرانس برای افتتاح خط هوائی جت بین خاور میانه و اروپا سه هفته قبل به پاریس عزیمت نموده بود امروز با هواپیمای ارفرانس‌بتهران‌مراجعت نمود .

هشت هزارنفر در

بقیه از صفحه اول

مقررات مربوط بامتحانات و تخلفات را بدانش آموزان گوشزد کنید تا محصلین کاملا از وضع خود مطلع باشند سپس آقای کوثری مدیرکل فرهنك استان خطاب به نظارامتحانات گفت : شما باروسای دبیرستانها مانند یك دوست باید همکاری کنید واگر در جریان کار پیش آمدی کرد اختلافات باید در خود دبیرستان‌ها حل و فصل شود .

مدارس ملی و دولتی

البته حوزه‌های امتحانی‌ششم‌های متوسطه که از روز شنبه شروع بفعالیت خواهند کرد بدو دسته‌ملی ودولتی تقسیم میشود .

دبیرستانها اعم از دولتی و ملی دارای نظارت خواهند بود که در امتحانات نظارت خواهند کرد .

وظیفه نظار

نظار امتحانات در تمام جلسات کتبی حضور خواهندیافت وآئین‌نامه های امتحانات را اجرا خواهند کرد. محصلینی که تقلب کنند یا از روی یاد داشت و کتاب استفاده‌کنند طبق آئین نامه‌ازیك یاچند دوره امتحانات محروم خواهند شد ،نکته جالب توجه تعداد زیاد دیپلمه های امسال خواهد بود آمار هشت‌هزار نفر فقط متعلق بشهر تهران‌می‌باشد که باین تعداد دیپلمه های حومه تهران و شهرستانهای سراسرکشور راهم باید اضافه کرد .

دانشسرای مقدماتی

ضمنا امروزآقای‌شریعت پناهی‌معاون اداره امتحانات استان اظهارداشت. امتحانات کلاس دوم دانشسرای مقدماتی و مواد اختصاصی از روز دهم خرداد ماه در محل دانشسرا شروع خواهد شد .

یك‌مزاحم تلفنی‌را چگونه‌ادب کردند؟

صاحبخانه صدای خودرا نازك‌کرده و برای کسی‌که تلفن میکرد قرار ملاقات گذاشت و پس‌از آنکه او را بمنزل کشید ....

امروز دریکی ازخانه های‌خیابان امیریه واقعه جالبی‌رویداد وجوانی که دوسال با تلفن مزاحم زن‌جوان صاحبخانه شده بودبا نقشه‌ماهرانه‌ای بداخل خانه کشیده شد وپس از آنکه توسط شوهر این زن جوان گوشمالی شد تحویل مامورین پلیس گردید .

مزاحم تلفنی

از دوسال پیش ،اهالی خانه‌ای‌در خیابان امیریه از تلفن های پیاپی مردی بستوه آمده بودند بیش از همه زن جوان صاحبخانه ناراحت بود زیرا مردی که تلفن میکردنام ویرا یاد گرفته واو را صدامیکرد، پیدا کردن این جوان بهیچوجه میسر نبود تا اینکه دیروز هنگامی که زنك تلفن صدا کرد وخانم صاحبخانه گوشی را برداشت متوجه شد «مرد ناشناس» است ، شوهر وی نیز که متوجه جریان شده بود بلافاصله خودرا بتلفن رساند وگوشی را از دست زنش گرفته وبانازك کردن صدای خود مشغول گفتگو شد وسرانجام باو گفت : امروز درمنزلمان کسی‌نیست وهمه مسافرت رفته اند ومن تنها هستم واز این جهت میتوانیم‌ساعتی همدیگر را ببینیم وآشنا شویم . پس از اینکه مخاطب وی این قرار را قبول کرد ونشانی منزل را گرفت گوشی را بزمین‌گذاشت.

در زیر چادر

صاحبخانه پس از این مکالمه تلفنی‌وقول وقرار چادری بسر کرد بعد در منزل را باز گذاشت و از «لای» در متوجه عابرین شد . در این موقع جوانی که با حال‌مضطرب وارد کوچه شده بود توجه او را جلب کرد وبااشاره دست جوان را بداخل خانه دعوت‌کرد .جوان‌که وارد کوچه شده بود باسرعت‌خود را بداخل منزل رساند ،در همین موقع دربسته شد و صاحبخانه‌چادر را ازسربرداشت وباکمك‌اهالی خانه بجان وی افتاد .در اثر فریاد های متوالی این جوان‌آقای ستوان‌اردلان افسر کلانتری پنج که ازآن‌کوچه عبور میکرد باکسب اجازه از صاحبخانه وارد منزل شد وجوان را بکلانتری برد .در بازجوئی معلوم شد که وی محمدنام دارد و متاهل نیز میباشد در کلانتری ، محمد میگفت که از چندی قبل بخانه ای که امروز رفته بودم تلفن میکردم و چون مخاطب من که خانمی بود اظهار میداشت قصد ازدواج دارد میخواستم از او خواستگاری کنم. محمد بنابشکایت صاحبخانه‌بدادسرا فرستاده شده است .

مرك سومین‌رفتگر خیابان‌شهباز

ساعت سه صبح امروز کامیون‌شماره ۱۴۹۲۴ در انتهای خیابان شهباز با رفتگری بنام سیفعلی که مشغول نظافت خیابان بود تصادف‌کرد.

دراین تصادف سیفعلی درگذشت و راننده کامیون متواری شد .

این سومین رفتگری است که در ظرف دوماه گذشته در همین محل زیر کامیون رفته و درگذشته‌اند.

حوادث گوناگون

مرك مهمان درمنزل میزبان

عصردیروز مردی بنام اسماعیل مجلل فرزندعبدالجواد بکلانتری ۱۳مراجعه کرده اطلاع‌داد که‌دیروز درمنزلش واقع‌درچهارراه عظیم‌پور مهمانی بوده وعده‌زیادی ازدوستانش باین میهمانی دعوت‌داشتند ولی وقتی ناهار صرف‌شد ومیهمانان مشغول کشیدن سیگار وخوردن‌چای بودند یکی‌از دوستانش بنام تقی جامع‌السایه ازپشت بزمین‌افتاد وقتی بسراغش‌رفته‌اند وی‌مرده‌بود .

جریان ازطرف کلانتری بدادسرا وپزشکی قانونی اطلاع‌دادشد وجنازه برای تعیین علت‌مرك باداره پزشکی قانونی منتقل شد .

****

۲۷ نفر باتهام قتل پیرمردی محکوم شدند

هنگامیکه دوخانواده درمحلی برای رسیدگی باختلافات خود جمع شده‌گفتگومیکردند متهمین‌ناگهان از جا برخاسته و برسر خانواده مخالف خود ریختند

امروز شعبه دوم دادگاه جنائی بریاست آقای معاونزاده که‌ازچندی پیش مشغول محاکمه ۲۹نفرازاهالی قریه «کاردیجان» ازتوابع‌قم بودبکار دادرسی خاتمه دادو۲۷نفر رامحکوم و دونفر راتبرئه کرد .

اختلاف دوسته

پرونده ایکه‌دردادگاه موردرسیدگی قرار گرفت حاکیست که‌از مدتها قبل‌این۲۹ نفر باپیرمرد هفتادساله‌ای بنام حیدر وبستگان او برسر دختری اختلاف پیداکرده بودند وبارهاکار آنها بزدوخورد کشیده بود .

متهمین که با یکدیگر فامیل هستند چندی‌قبل‌باحیدر واردمذاکره شدند وقرار شد اختلاف فیمابین توسط محضر داری حلو فصل‌شود. هنگامیکه طرفین درمنزل محضردار باهم نشسته ومشغول گفتگوبودند، درنتیجه عدم توافق، این بیست‌ونه نفر از جا برخاسته بر سر حیدر وبستگان اوریختند و دراین میان پیرمرد هفتادساله‌درنتیجه ضربات مشت فوت‌شد. متهمین تحت‌تعقیب دادسرای قم‌قرار گرفتند وپرونده پس‌از تکمیل بدادگاه جنائی تهران فرستاده شد . محاکمه‌سه‌روزطول کشید ومتهمین ووکلای آنهامطالبی درباره جریان واقعه اظهارداشتند. دادگاه پس‌از سه‌روز وارد شورشد وسرانجام چهار نفرباسامی جمشید ویحیی ومحمد حسین ونبی‌راهریك بیکسال و یکنفر بنام منوچهر را بعلت صغرسن به‌سه‌ماه و۲۲ نفر متهم دیگر راهریك‌به‌شش‌ماه زندان محکوم کرد. دونفر ازمتهمین بنام قربان وعزیز فرزندان‌قنبر درداگاه تبرئه شدند .

****

«مهوش» پس از تصادف فرار کرد

۳۰۳۵۶۹

تلفن مستقیم سرویس حوادث

دیشب اتومبیل سواری شماره ۱۵۵۷۸ که‌خانمی رانندگی‌آن‌را بعهده داشت وباسرعت زیاداز خیابان‌مختاری عبور میکرد باطفل ٤ساله‌ای بنام‌زهرا میرسپاسی تصادف کرد واورا بسختی مجروح‌ساخت .بلافاصله مجروح به بیمارستان سینا منتقل وبستری گردید ماموربن کلانتری پنج اظهار میدارند که‌رانندگی اتومبیل شماره ۱۵۵۷۸را بانو «مهوش» بعهده داشته است‌که چون‌پس‌از تصادف فرارکرده دستور دستگیری وی صادرشده است .

دختر جوانی از قزوین فرار کرده بود

امروز یك دختر دانش آموز که دیروز از قزوین فرار کرده بود در تهران بخانواده‌اش تحویل شد.شرح واقعه طبق محتویات پرونده متشکله در کلانتری ۲۰ بدینقرار است : عصر دیروز شخصی بنام نصرالله دوشیزه ۱۷ ساله زیبائی را که روبوش ازمك مدرسه بتن داشت بکلانتری ۲۰ آورد وگفت

این دختر در خیابان عباسی از من آدرس محمدنامی را پرسید چون ازاو پرسیدم محمد کیست جواب داد من از قزوین آمده‌ام تا اورا ببینم . من متوجه شدم که اوچون بالباس مدرسه آمده است حتمافرار کرده اتفاقا چون حدسم را باو دو میان گذاشتم آنرا تایید کرد لذا او را بکلانتری آوردم .

علت فرار چه بود ؟

دربازجوئی این دختر جوان خود را دربابه ۱۷ ساله فرزند مراددانش آموز یکی از دبیرستان های قزوین معرفی کرد ودرباره علت فرارخود بتهران گفت: در دبیرستان بادختری بنام اقدس دوست بودم . اقدس دوهفته قبل بتهران آمد. مادر اقدس فرار دخترش را بگردن من انداخت وبخانواده من ومدیره دبیرستان گفته بود که اقدس دخترم را فرار داده است. از اینرو ساعت هفت صبح امروز ده تومان پول برداشتم ولباسم را پوشیدم وبعنوان مدرسه از خانه خارج شدم ولی یکسربکاراز واز آنجا بتهران آمدم تااقدس را پیدا کرده بقزوین ببرم و چون اقدس بمن گفته بود که درخیابان عباسی در منزل محمد سکونت‌خواهد کرد پس‌از ورود به تهران یکسره بخیابان عباسی آمده وآدرس محمد را ازاین شخص که مرا باینجا آورد پرسیدم .

پدر ومادر دختر

پرونده امر پس‌از تنظیم بدستور آقای سرگرد قاری به بازپرسی‌کشیك ارسال شد .در همین موقع‌خانواده ربابه که درتعقیب او بتهران آمده بودند بکلانتری مراجعه وساعت پنج بامداد دختر خودرا تحویل گرفته وبقزوین بازگشتند .

مواظب چراغ‌خوراکپزی‌باشید

دیشب حریقی در منزل آقای ابوالقاسمی‌واقع‌درخیابان‌بوذرجمهری رویداد جریان باداره آتش نشانی شهرداری اطلاع داده شد وماموربن بمحل حریق رفته وبعد ازیکساعت حریق را خاموش کردند علت‌حریق از چراغ خوراکپزی بوده است همچنین دیروز مغازه نانوائی‌فتحی واقع در دروازه شمیران دستخوش حریق شد که توسط ماموربن مزبور خاموش گردید علت حریق از تنور نانوائی بوده است .

تیراندازی و دستگیری فروشنده هروئین

دیشب ماموربن اداره مبارزه بامواد مخدره باشلیك چند تیر هوائی یکی‌از فروشندگان هروئین را درخیابان ناصر خسرو دستگیرکردند .این ماموربن از چندی قبل اطلاع پیدا کرده‌بودند در داروخانه فلك‌آسا واقع‌در خیابان ناصر خسرو هروئین خرید وفروش میشود .دیشب ماموربن عینك فروشی جنب داروخانه را که‌متصدی تحویل هروئین بمشتریان بود وقصد فرارداشت باشلیك چند تیر هوائی دستگیرکردند وهمراه باشکرالله‌فلك‌آسا مدیر داروخانه بشهربانی جلب شدند .

تشکیلات جدید وزارت بازرگانی

امروز وضع بعضی ادارات وزارت بازرگانی بموجب سازمان جدید آن وزارت‌خانه تغییر یافت وچند اداره جدید تشکیل شد .

یکی‌ازاین ادارات جدیدالتاسیس اداره اعتبارات‌وبیمه حمل ونقل است که‌می‌تواند بوضع اعتبارات تجاری در کلیه بانك ها رسیدگی کند وگزارش های لازم را تسلیم مقامات مربوطه نماید .

رئیس اداره آقای دکتر ابراهیم داوری است .اداره دیگر که تشکیل‌شده اداره بهبود امور اداری است که‌ریاست آن باآقای دکتر نوابی است

اداره جدید دیگر اداره امور بین‌المللی ووابسته‌های خارجی است که ریاست آن را آقای مهیمینی عهده دار است .

اداره آمارو بررسیها باداره آمار تبدیل شده وریاست آن باآقای خواجوی است . اداره انتشارات تبدیل باداره اطلاعات و انتشارات وامور پارلمانی شد وریاست آن بعهده آقای دکتر مهرکار قرار گرفت .

در ضمن آقای مانی‌معاون اداره نمایشگاهها بریاست آن‌اداره‌منصوب‌شد.

هیئت اقتصادی فرانسه باصفهان رفت

صبح امروز هیئت اقتصادی فرانسه با هواپیما باصفهان عزیمت کرد تااز آثار تاریخی آن شهر بازدید کند .

روز یکشنبه هیئت به تهران باز خواهد گشت .

سروان‌عطیفه‌دراثر نرسیدن خون

بقیه از صفحه اول

هشت روز

امروز خبرنگار ما با آقای حجازی تماس گرفت .وی اظهارداشت :

هشت روز بمهلت قانونی باقی‌مانده است من باید در این مدت لایحه اعتراضیه خودرا بدادگاه‌بفرستم . ولی من روز دوشنبه یاسه شنبه هفته آینده لایحه اعتراضیه خودرا بدادگاه تقدیم خواهم کرد .

نقص پرونده

بقرار اطلاع آقای حجازی درلایحه اعتراضیه خود که اکنون مشغول تنظیم آنست نقصهای زیادی‌نسبت بپرونده گرفته‌وحتی‌تحقیقات‌بازپرس مربوطه را ناقص تشخیص داده‌است این لایحه اعتراضیه‌در جلسه‌مقدماتی دادگاه که یك هفته دیگر تشکیل میشود مطرح خواهد شد و چنانکه دادگاه اعتراضات وکیل‌سیدحسین را وارد تشخیص‌داد پرونده‌بدادسرای تهران فرستاده خواهد شد .تا دادسرا پرونده را تکمیل نماید.

وکیل فنی متهم

چون یك قسمت از اعتراضات‌وکیل مدافع که در دادگاه مطرح خواهد شد مربوطه به چگونگی جراحتی است که در اثر ضربه چاقوی سید حسین در گردن مرحوم سروان عطیفه ایجاد شده بود ووکیل مدافع معتقد است که مرحوم سروان عطیفه در اثرعدم رسیدگی دقیق اطباء ونرسیدن خون کافی فوت کرده است بدین‌جهت خبرنگار ما کسب اطلاع کرد که آقای حجازی یکی‌ازجراحان حاذق رابعنوان وکیل فنی متهم بدادگاه معرفی خواهد نمود ونامبرده از نظر جنبه های فنی وچگونگی جراحتی که به گردن مرحوم عطیفه وارد شده بود از سید حسین دفاع خواهد کرد .

آقای کشاورز صدر وکیل ورثه مرحوم سروان عطیفه نیز بقرائت پرونده خاتمه داد وعرضحال ضررو زیانی معادل صدریال بدادگاه‌تسلیم کردوطبق‌قانون نیز برای‌عرضحالی صدریالی،ده‌شاهی‌تمبربورقه‌الصاق‌نمود این کم‌خرجترین عرضحال ضرر وزیانی بود که تاکنون درتاریخ دادگستری بدادگاهها تقدیم شده است آقای کشاورزصدر به خبرنگارما گفت .ورثه‌مرحوم‌سروان عطیفه هیچگونه نظرمادی ندارند و فقطازاین‌جهت مرا بوکالت خود انتخاب نمودند که‌بادادستان محترم درمورد کیفر قاتل تشریك مساعی نمایم زیرا مجازات قاتل مرهمی‌برای دلهای مجروح خانواده مقتول‌خواهد بود .وکیل مدعیان خصوصی نیز بانماینده دادستان درتماس است

دادستان درزندان

خبرنگار ما کسب اطلاع کرد که آقای دکتر مجتهدی دادستان استان باتفاق آقای خرمدنه نماینده ایشان بزندان رفته وازسید حسین غروی بازدید بعمل آورد و دستوراتی راجع بوضع زندان ورفاه حال سید حسین صادر کرد .

بقرار اطلاع سید حسین به آقای دکتر مجتهدی اظهار کرده که من حالم فوق‌العاده خوب است وغذا هم خوب میخورم فقط قدری سیگار زیاد میکشم که اگر ممکن است دستور دهید مرا معالجه کنند تا سیگار را ترك کنم .

نامه رئیس پلیس

این نامه از طرف تیمسار سرتیپ شاه خلیلی رئیس پلیس تهران‌بما رسیده است :

در یکی از شماره های هفته پیش آن جریده شرحی‌درباره سیلی‌خوردن سیدحسین‌غروی‌از مرحوم‌سروان عطیفه نوشته شده بودکه‌لازم است‌توضیحی درباره‌آن داده شود .

مرحوم سروان عطیفه از افسران بسیار مؤدب ووظیفه شناس شهربانی کل بود که از هر لحاظ نمونه ادب ونزاکت وسرمشق سایر همقطاران خود بود ودر مورد سیلی خوردن‌متهم نیز باید توضیح داده شودکه پرونده های موجود واظهارات صریح متهم وصورت مجلس که در محل تنظیم وشهود حاضر تصدیق کرده‌اند همه حاکی ازاین است که اساسا چنین کاری از طرف مرحوم عطیفه انجام نشده است بنابراین خواهشمند است بادرج این توضیح مطلب سابق را تصحیح وبا روشن ساختن حقیقت امر باجرای عدالت کمك فرمایند .

عکس هفته

خیاط درکوزه افتاد

در نظر اول عکس ساده‌ایست .اتومبیل پلیس راهنمائی را با نورافکن قرمزش نشان میدهد که وقتی راننده‌ای دست از پاخطا کرد و یا سانحه‌ای روی داد این اتومبیل مثل باز شکاری با سوت ممتدش بر سر حادثه فرود می‌آید .

اما این اتومبیل راهنمائی خود گرفتار مامورین راهنمائی شده است و بواسطه‌اینکه‌راننده‌آنرا در نقطه‌ممنوعه‌نگاهداشته‌است یك اخطار به پشت شیشه‌اش چسبانده‌اند .

سپید و سیاه

فردا

یك شماره عادی‌که بابهترین شماره‌های مخصوص برابری میکند

جمعه آینده

یك شماره مخصوص که درنوع خود بی‌نظیر است

وهمیشه یك مجله دیدنی وخواندنی وتعریف‌کردنی

فراموش نکنید

این جمعه و هرجمعه سپیدوسیاه را بخوانید

آ ـ ۷۳۰٤

جناب‌آقای دکترمحمدعلی صدرجراح‌عالیقدروریاست محترم‌بیمارستان‌مهر

حسن تشخیص وسرعت عمل‌وتصمیم مدبرانه‌آنجناب درمورددوشیزه اکرم شمس‌ایلی که‌بانهایت محبت وعلاقمندی واقدام‌بزرگوارانه‌جنابعالی تحت عمل جراحی‌فوری قرارگرفت وباتوجه خاص آنجناب ومهارت بینظیر جناب آقای دکتر میلانی‌جراح عالیقدر و جناب آقای دکتر سرکیسیان وآقای دکتر مرتضوی موردنهایت سپاسگزاری ماست .

خوشوقتیم درجامعه پزشکان‌ما اطباء بینظیر و جراحان قادری مانند جناب‌آقای دکترصدر وجناب آقای دکتر میلانی وبیمارستان مجهزی نظیربیمارستان مهر وجوددارد که‌باعث امیدواری واطمینان خاطرمیتواند باشد . ازمراقبت و علاقمندی کلیه کارکنان بیمارستان مجهز مهر نهایت امتنان رادارایم .موفقیت جناب‌آقای دکترصدر آن‌جراح قادرو طبیب حاذق‌را درراه خدمات گرانبها وباارزشی که‌خاص‌ایشان‌میباشد آرزومندیم .

خانواده شمس‌ایلی ـ خانواده مرودشتی

مقام محترم تیمسار سپهبد عزیزی فرماندهی ژاندارمری کل‌کشور

محترما باکمال احترام اینجانبان اهالی قریه‌مهرآباد وسرآسیاب و کسبه بدین‌وسیله اززحمات گروهبان ممتاز رئیس پاسگاه ژاندارمری جنوبی وافراد پاسگاه مزبور که درمدت قلیلی موفق بجمع‌آوری اماکن فساد و امنیت کامل دراین منطقه گردیده سپاسگزار واز حضور تیمسار معظم‌وسایر رؤسای محترم مربوطه تقاضای تشویق مشارالیه را دارند .

سیداسمعیل کردبچه ـ علی‌زاهدی ـ مجیدنریمانی ـ سید حبیب حسینی ـ برات زاهدی ـ الکساندرمیرزازاده ـ بهرام کاظمی ـ جواد فرهنك روستا وچندین امضای دیگر .

آ ـ ۵۸۷۷

ازامروز (هفته‌دوم) نمایش فیلم

زیبای زیبایان دوبله‌بفارسی باشرکت رنگی ـ وایداسکرین جینالولوبریجیدا ـ ویتوریو گاسمن درسینما ایفل

مستشرقین فرانسوی درحضور شاهنشاه

بقیه ازصفحه اول

«هانری ماسه» وعده دیگری ازشرق شناسان در سفارت ایران حضور داشتند .

تاثیر فرهنك ایران در تمدن‌بشر وتاثیر تمدن شرق در غرب ، نکات اساسی مذاکرات شاهنشاه‌با مستشرقین بود .اعلیحضرت‌همایونی ومقامات فرهنگی فرانسوی طرفدار توسعه روابط ومبادله فرهنگی دو کشور میباشند و مذاکراتی درزمینه همکاری فرهنگی و اقتصادی دو کشور بین شاهنشاه و مقامات فرانسوی صورت گرفته است . و ژنرال دوگل نیز کاملا با این امر موافق میباشد .

دیروز عصر اعلیحضرت همایونی در دانشگاه پاریس دانشجویان‌ایرانی را که در مدارس پاریس مشغول تحصیل میباشند بحضورپذیرفتند. ومطالبی در باره اهمیت کار و تحصیلات آنها ایراد کردند و دانشجویان نسبت بشاهنشاه ابراز احساسات نمودند .اعضای اطاق بازرگانی ایران وفرانسه نیزبحضور شاهنشاه رسیدند .

اعلیحضرت همایونی ناهار را در سفارت ایران باتفاق والاحضرت شاهدخت فاطمه پهلوی و آقای نصراله انتظام صرف فرمودند و ،سخنگوی سفارت اظهارداشت که اعلیحضرت همایونی بقیه روز را استراحت میفرمایند ، ممکن‌است به بازدید بعضی از نواحی اطراف پاریس بپردازند .

خروج

ساعت هشت صبح امروز آقای دکتراحمد علی بهرامی معاون‌وزارت کار برای شرکت در کنفرانس سالیانه کار در ژنو بسوئیس عزیمت نمود .

آقای دکتر بهرامی در تمام مدت تشکیل کنفرانس یعنی در حدود یکماه در ژنو خواهدماند وسپس از طریق ایتالیا بتهران باز خواهد گشت .

ساعت نه صبح امروز آقای ژان ژاك فوست مخبر خبرگزاری فرانسه‌درتهران‌که به ریودوژانیرو (برزیل) منتقل شده است و مدت پنج سال بااین سمت در تهران انجام وظیفه مینموده تهران را بصوب فرانسه ترك کرد .

آقای میشو مخبر جدید خبرگزاری فرانسه و جمعی از روزنامه‌نگاران ایرانی واعضای سفارت فرانسه از ایشان مشایعت نمودند .

ورود

دیروز آقای ملکانی مدیر کل دخانیات بتهران بازگشت .وی به بخبرنگارما گفت درتوکیو از کارخانجات واداره دخانیات ژاپن. بازدید کردم که‌امیدوارم ازمطالعاتی که شده برای بهبود دخانیات‌ایران استفاده شود .همچنین در شهر اوزاکااز کارخانجات تلفن سازی- آلومینیوم سازی و چاپ روی آلومینیوم و حلب بازدید نمودم.

باشگاههای ملی بروی نظامیان باز شد

امروز ازطرف تیمسار ارتشبد هدایت اطلاعیه‌ای بدین شرح‌بکلیه واحدهای ارتش صادر گردید .

نظر باینکه تعداد زیادی از ورزشکاران تیم ملی ایران جزو کادر ارتش شاهنشاهی میباشند وتاکنون مخالفت شرکت این ورزشکاران درباشگاه های ملی و در مسابقات داخلی و خارجی باعث رکودپیشرفت ورزش درکشور گردیده است .

از این لحاظ دراجرای اوامر ملوکانه کمیسیونی باشرکت نمایندگان سازمان تندرستی جوانان و تربیت بدنی ایران وانجمن ورزشی ارتش تشکیل شد ولزوم شرکت کلیه ورزشکاران درباشگاه های غیر نظامی و مسابقات داخلی وخارجی مورد مطالعه وپس از بحث زیاد مورد تصویب قرار گرفت .

مراتب بکلیه واحدهای تابعه ابلاغ گردید که از شرکت ورزشکاران خود در کلیه مسابقات و باشگاه های غیر نظامی ممانعت ننمایند.

سه روزنامه نگار برجسته افغانی

بقیه از صفحه اول

آقای محمد ابراهیم عباسی که‌فارغ التحصیل حقوق سیاسی است مدتها رئیس اداره‌مستقل مطبوعات‌افغانستان بوده وعلاوه بر مدیریت روزنامه انیس که بزرگترین روزنامه افغانی است مدیر مجله ژوندون نیزمیباشد.

آقای محمد شاه ارشادفارغ التحصیل علوم عربی است واز سال ۱۳۲۹ به مدیریت‌روزنامه‌طلوع منصوب شده و مؤلف دایرةالمعارف زبان پشتومیباشد واز سال ۱۳۳۶ بمدیریت روزنامه معروف هیواد (وطن) نیز برگزیده شده است .

ارشاد مولف کتب ورسالات متعددی میباشد .

آقای صباح‌الدین کشگکی که فارغ التحصیل دانشگاه نبراسکا (آمریکا) است وضمنا از دانشگاه سیراکیوز نیزدرجه فوق لیسانس روزنامه‌نگاری دارد مدتها عضو شعبه‌نشریات داخلی افغانستان بوده واکنون کفیل روزنامه اصلاح است .

ساعت نه صبح امروز روزنامه‌نگاران افغانی دفتر مخصوص شاهنشاه را امضاء نموده ودر ساعت نه وچهل وپنج دقیقه‌باآقای‌دکتر اقبال‌نخست‌وزیر ملاقات ودرباره روابط بین دو کشور مصاحبه نمودند .

در ساعت ده وربع هیئت مطبوعاتی افغان تاج گلی‌نثار آرامگاه شاهنشاه فقید کرده وسپس از کاخ گلستان و کتابخانه سلطنتی دیدن کردند .

ظهر امروز روزنامه نگاران افغانی میهمان موسسه مطبوعاتی اطلاعات بودند وامشب پس از تماشای یك فیلم شام را در کافه شکوفه نوصرف خواهند کرد .

روزنامه نگاران افغانی که در هتل کیان اقامت دارند فردا از بیمارستان پهلوی وآموزشگاه‌پرستاری‌والاحضرت اشرف بازدید خواهند کرد .

فردا عصر روزنامه نگاران افغانی برای بازدید از تاسیسات نفت‌جنوب به آبادان عزیمت مینمایند وپس از ۲۴ساعت اقامت در آبادان شب شنبه بتهران مراجعت مینمایند .

درضیافت دیشب سفارت افغانستان

بقیه از صفحه اول

نکته جالب جشن دیشب سفارت افغانستان این بود که کلیه‌دیپلمات های کشور های شرقی در این جشن شرکت کرده بودند .

گفتگوی مدیران جراید باکاردار شوروی

در جشن دیشب سفارت افغانستان مدیران مطبوعات ایران گرد آقای ورونین کاردار سفارت شوروی‌جمع شده از طرف مردم ایران به تبلیغات سوء شورویها نسبت بایران‌اعتراض کردند. یکی‌ازمدیران جراید بکاردار شوروی گفت :

« شماکه بمقدسات ملی ما توهین میکنید نباید انتظار دوستی از جانب ما داشته باشید . بهترین راه جلب دوستی مردم ایران این است که‌رادیو مسکو رسما از گفتار های خود معذرت بخواهد و از این عمل‌ناشایسته دست بردارد »

اعتراض روزنامه نگاران ایرانی بکاردار سفارت شوروی‌امروزبسراسر جهان مخابره شدوخبرگزاریهای‌خارجی این عمل را نمونه ابراز تنفر شدید ملت ایران نسبت به تبلیغات‌خصمانه شوروی خواندند .

روزنامه نگاران ایرانی تاکنون دو بار بعنوان اعتراض نسبت برویه خصمانه تبلیغاتی شوروی علیه‌ایران از حضور در جشنهای سفارت شوروی امتناع کرده و چندین بار به سفیر و کاردار شورویها در موارد مختلف نسبت باین رویه اعتراض کرده‌اند.

حضور روزنامه نگاران افغانی

سه نفر از بزرگترین روزنامه‌نگاران افغانی نیز که ساعت پنج عصر دیروز با هواپیما مستقیما از کابل بتهران رسیده‌اند در این جشن شرکت‌داشتند و در این مجلس با همکاران ایرانی خود آشنا شدند .

اطلاعیه عظیمیه

ازکلیه کسانیکه از عظیمیه دیدن میفرمایند متمنی است به نکات زیر توجه فرمایند :

چون استخرهای عظیمیه عمیق و برای ذخیره‌آب ساخته شده و همچنین کلیه چاهها و قناتهائی‌که در دست تعمیر است دارای عمق زیادمیباشد برای حفظ جان خود وخانواده محترمتان ازنزدیك‌شدن به‌آنها وهمچنین شنا دراستخر های مزبور خودداری فرمائید

تبریکات

جناب آقای مهندس قراگزلومدیرعامل و رئیس محترم هیئت‌مدیره بنگاه مستقل آبیاری

انتصاب جناب آقای محسن خلیل پور بسمت معاونت بنگاه را از طرف خود وهمکاران تبریك عرض می‌نماید . **مهندس شاپور چوبینه**

بدین‌وسیله انتصاب جناب سروان هوشنك وحید ریاست کلانتری ۱۱را به‌عموم هم‌میهنان عزیز تبریك عرض کرده موفقیت وسعادت ایشان‌را که ازافسران پاك و لایق‌میباشند درراه خدمت به‌میهن از خدای متعال خواستاریم .

مدیرروزنامه قدرت‌ملی‌جویان- محمدجواد مظفریان- محمد رضا ساعتچی- عباس روشنفکر- ناصر روشنفکر .

دیك زودپز وسو
ایده آل بانوان خانه دار ساخت اتریش
VESUV
نماینده انحصاری درایران : همایونیه سرای چیت ساز تهران تلفن ۲۱۰۲۷

توجه — امشب — توجه
چك یك‌میلیون تومانی
بزرگترین فیلم کمدی موزیکال فارسی
باشتراك مهین‌دیهیم - بهمن‌یار قهرمان خنده - مهوش
درسینماهای پارك - کارون - فردوسی - زهره
آ- ۷۳۰۶

روبسون
موتورهای دیزل افقی روبسون انگلیسی
کم دور - سنگین وزن - بادوام (یك فلکه و دو فلکه)
نیرو از ۱۲ تا ۲۰۰ اسب
برای کلیه کارهای صنعتی وکشاورزی
فروش: باشرایط سهل نقد و اقساط
Robson
نماینده انحصاری: شرکت تضامنی فریدون زرتشتی و برادر خیابان سعدی . کوچه ممتاز ساختمان زرتشتی - شماره ۵۲ - تلفن ۲۵۲۸۲ . از شهرستانها نماینده فعال میپذیریم .

اوقات کار
جامعه دوستان آمریکائی خاورمیانه
خیابان تخت‌جمشید شماره ۴۰۴ازروز دوشنبه۱۰خردادیکسره‌خواهدبود
اوقات مراجعه برای سرویس راهنمائی ومشاوره فرهنگی ازساعت ۸ ونیم الی ۱۱ صبح میباشد . درغیرساعات فوق‌باتعیین وقت‌قبلی
۱-۲ ۱-۷۰۸۲

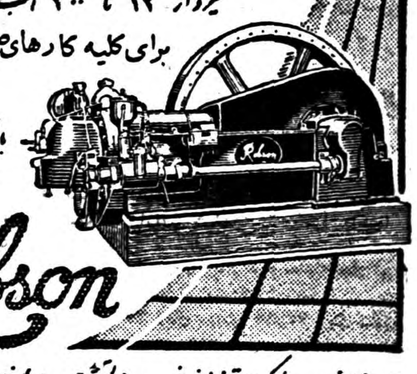

نتیجه قرعه‌کشی‌سری ۴۴۰بلیطهای هفتگی بخت آزمائی ملی

شماره	۸	۵۰	ریال
شماره	۳۳	۱۰۰	ریال
شماره	۳۹۴	۱۰۰۰	ریال
شماره	۶۸۵۳	۲۰۰۰۰	ریال
شماره	۷۲۸۱۷	۳۰۰۰۰۰	ریال
شماره	۷۲۸۱۶	۱۰۰۰۰	ریال
شماره	۷۲۸۱۸	۱۰۰۵۰	ریال

۱-۷۳۰۲ بنگاه بخت‌آزمائی ملی.

کامیلوزان
یك ترکیب کامل وکم نظیر طبی وبهداشتی
محصول «همبورك آلمان»
مصرف دائمی ترکیبات کامیلوزان
مورد تجویز پزشکان
ومتضمن سلامت عموم افراد خانواده است
KAMILLOCREME
کرم
KAMILLOSAN
پماد
KAMILLOSAN
صابون
KAMILLOZON
قرص
KAMILLOSAN POUDRE
پودر
KAMILLOSAN
محلول
خمیردندان
HOMBURG
KAMILLOSAN

به اروپا و ممالك متحد آمریکا
برسر راه خود از
شهر زیبای بروکسل
و مغازه هائیکه اجناس را
بدون اخذ مالیات میفروشند دیدن کنید
همه جا با
لیا
SUPER DC 6B
خیابان فردوسی شماره ۵۱۴ تلفن ۶۸۹۹۷
آ- ۷۱۰۲

بزرگترین فیلم پلیسی فارسی که برای اولین مرتبه درایران با صرف پنج‌میلیون ریال هزینه ودوسال کوشش تهیه شد
دوعروس برای سه برادر برنامه آینده سینماهای پارك-فردوسی-فری می باشد
این فیلم باشتراك عبدی - شهین - مهوش تهرانچی- آفت‌وصدها هنرپیشه دیگرتهیه شد

اطلاعات

پنجشنبه نوزدهم ذیقعده ۱۳۷۸ ـ بیست‌وهشتم‌مه ۱۹۵۹

سال سی‌وسوم ـ شماره ۹۹۲۲

روزنامه‌نگاران افغانی درمؤسسه اطلاعات

طبق برنامه‌ای که از طرف جامعه مطبوعاتی برای پذیرائی از سه روزنامه نگار افغانی تنظیم شده بود امروز آقایان محمد ابراهیم عباسی مدیر روزنامه انیس .مولانا ارشاد مدیر روزنامه وطن .صلاح‌الدین کشککی کفیل روزنامه اصلاح در باشگاه روزنامه اطلاعات پذیرائی شدند وصرف ناهار نمودند .

آقایان روزنامه نگاران افغانی باتفاق آقای پور والی مدیر روزنامه بامشاد ـ آقای صادق بهداد مدیر روزنامه جهان ـ آقای یزدان بخش مدیر روزنامه پیك ایران که ازطرف مطبوعات مهماندار همکاران افغانی ما میباشند و آقای معصومی نماینده اداره انتشارات در اداره اطلاعات حضور یافتند .

آقای عثمانی سفیر کبیر افغانستان وآقای سمیعی دبیر اول سفارت کبری وچند تن از نویسندگان اطلاعات در این مهمانی و ضیافت که بافتخار روزنامه نگاران افغانی ترتیب داده شده‌بود شرکت‌داشتند .

پذیرائی در محیط دوستانه انجام یافت ودر سر میز ناهار سناتور مسعودی مدیر موسسه اطلاعات نطقی پیرامون همکاریهای مطبوعاتی و فرهنگی دو کشور همسایه وهم .کیش ومناسبات وعلائق دوستانه دو ملت ایراد نمود واز طرف همکاران افغانی نیز پاسخ های محبت آمیز مبنی بر لزوم این همکاریها وارتباط های مفید و مؤثر اظهار شد وسپس همکاران مطبوعاتی ما به بازدید قسمت های مختلف روزنامه و سازمان های فنی پرداختند .

هیئت روزنامه‌نگاران افغانی هنگام صرف‌ناهار درباشگاه اطلاعات

پیش‌بینی وضع هوا

هوای شهر تهران صاف وگرم وگاهی همراه بالکه های ابر پیش می شود .

هوای سواحل دریای مازندران ابری همراه بابارندگی های خفیف ولی که به تدریج از نواحی غربی بشرقی مقدار ابرها کمتر می شود، وای بقیه نقاط کشور صاف وگرم که گاهی همراه بالکه های ابر میباشد.

حداکثر درجه حرارت هوای شهر تهران در روز گذشته ۳۵ وحداقل ۲۳ درجه سانتی گراد بالای صفر بوده است .

گرمترین نقاطی که ایستگاه هواشناسی دارند در روز گذشته شهر آبادان باحداکثر ٤٤ درجه سانتی گراد وسرد ترین نقاط شهر کرمانشاه باحداقل ۸درجه سانتی گراد بالای صفر بوده است .

هفدهمین سال کیهان

روزنامه گرامی کیهان دیروزهفدهمین‌سال عمرخودرا طی‌کرد وازامروز وارد سال هیجدهم خدمات مطبوعاتی خود می گردد.

روزنامه محترم کیهان در طول این مدت مدارج ترقی و تکامل را پیموده و بصورت یك روزنامه وزین ومهم ایران درآمده است و سازمان این روزنامه نیز مراحل پیشرفت و ترقی را طی می‌کند و یکی‌از سازمانهای مفید مطبوعاتی کشور بشمار می‌آید.

ماورود روزنامه کیهان را به هیجدهمین سال خود صمیمانه تبریك می گوئیم و موفقیت آقای دکتر مصباح زاده صاحب امتیاز و آقای عبدالرحمن فرامرزی مدیر دانشمند این روزنامه وسایر کارمندان آنرا از خداوند خواهانیم .

بورس‌های تحصیلی ومطالعه برای دول منطقه پیمان بغداد

مبادله کارشناسان و مشاورین وهمچنین تامین بورسهای مطالعه و تحصیل از محل ۱۵۰ هزار دلارسهم صندوق چند جانبه کمك های فنی پیمان بغداد تسریع گردید .

انجام این امر در جلسه فوق‌العاده کمیته اقتصادی که تحت ریاست‌آقای گوکمن نماینده ترکیه تشکیل شده‌بود امکان پذیر گردید .

امیدواری میرودکه مبادلات بزودی آغاز گردد . دولت ترکیه قبلا بورس تحصیلی چهار ساله در دانشگاه فنی خاور میانه‌بشش دانشجوی دول منطقه پیمان بغداد (سه‌نفر از ایران وسه نفر از پاکستان) اعطا کرده است .

آخرین خبر تا ۴ بعدازظهر

آیزنهاور از گرومیکو گذشت میخواهد

واشنگتن ـ آسوشیتدپرس ـ گزارشهای رسیده حاکی است که امروز پرزیدنت آیزنهاور طی ملاقات خود باوزرای خارجه چهار کشور بزرك ،به‌گرومیکو خاطرنشان خواهد ساخت که تا پیشرفت اساسی در مذاکرات ژنو حاصل نشود وی برای شرکت درکنفرانس سران دول آماده نیست .ملاقات وزرای خارجه در اطاق‌کارپرزیدنت آیزنهاور انجام خواهد یافت .

از فردا مذاکرات سری ژنوآغاز خواهد شد .

تا زمانیکه بر اثر مذاکرات کنفرانس ژنو ،حقوق غرب در برلن برسمیت شناخته نشود ، آیزنهاور حاضر نیست در کنفرانس سران دول شرکت کند .

در ضیافت امروز کاخ سفیدجز وزرای خارجه چهار کشور بزرك، ۱۵ وزیر امور خارجه دیگر نیز شرکت دارند .لکن مذاکرات آیزنهاور در دفتر کار او بطور خصوصی با وزرای خارجه چهار کشور بزرك انجام می‌یابد .گفته میشود آیزنهاور مخصوصا از گرومیکو دعوت کرد که همراه سایر وزراء خارجه در کاخ سفید حضور یابند تا مجبور نشود بطور خصوصی باوی ملاقات کند .

کلاهك موشك حامل میمونها پیدا شد

کیپ کاناورال ـرویتر ـگزارشهای رسیده حاکی‌است که کلاهك موشك ژوپیتر که‌دو میمون را باخود به‌فضا برده‌بود در کنار جزایر آنتیل یافت شده‌است .لکن هنوز اطلاعی از سرنوشت میمونها در اختیارمخبرین نگذاشته‌اند .

هنوز در کلاهك باز نشده است .بازگشت موفقیت آمیز کلاهك از طرف وزارت دفاع اعلام‌شد .در جلوی کپسول جایگاه خباز یك دگمه تلگراف قرار داشت که میمون میبایست طی پرواز با انگشت خود روی آن بزند .طی پرواز ۱۵ دقیقه‌ای موشك مقدار قابل ملاحظه‌ای اطلاعات به زمین مخابره شده است‌واز طرف دانشمندان‌مورد بررسی‌قرارخواهد گرفت.

تقاضای بازدید از آلمان شرقی

برلن ـ خبرگزاری فرانسه ـ روزنامه نویه‌دویچلند ارگان حزب کمونیست آلمان شرقی امروز اطلاع داد که والتر اولبریخت دبیر کل حزب کمونیست آلمان شرقی از وزیران خارجه چهار کشور بزرك دعوت کرده است که از منطقه شرقی آلمان دیدن کنند .

روزنامه نویه‌دویچلند این‌خبر راباخطوط درشت که تمام صفحه را گرفته منتشر ساخته است .

٤٥ کمونیست سودانی دستگیر شدند

خرطوم ـ رویتر ـ تاحال در حدود ٤٥ نفر از رهبران حزب کمونیست غیر قانونی سودان از طرف دولت توقیف شده‌اند .

قرار است امروز ژنرال عبود پیرامون توقیف های اخیر سودان یك گزارش رادیوئی به مردم بدهد . افراد مزبور متهم هستند که علیه آرامش کشور اقداماتی میکرده‌اند .

چین وشوروی ازافغانستان ستایش میکنند

مسکو ـ رویتر ـ روزنامه پراودا سرمقاله امروز خودرا به روزاستقلال افغانستان اختصاص داد .

پراودا سپس مینویسد که مردم شوروی‌ازهمکاری اقتصادی افغانستان وشوروی راضی هستند .

یونایته‌پرس نیز گزارش میدهدکه رهبران چین کمونیست نیز بمناسبت روز استقلال افغانستان از سیاست بیطرفی این کشور تحسین‌کرده‌اند .

همسر وابسته شوروی پناهندگی‌خواست

لندن ـ یونایتد پرس ـ زن‌معاون‌وابسته دریائی‌شوروی که‌بادختر‌پنجساله خود از رفتن به‌شوروی امتناع نموده‌است امروز ازدولت‌انگلستان درخواست پناهندگی کرد .بانوی مزبور درآخرین ساعاتی که قراربود باتفاق‌شوهرش به‌مسکو بازگردانده شود .بمنزل یکی‌از روسهای سفید فرار کرد وسپس خودرا در اختیار مقامات پلیس گذاشت .دولت انگلستان معمولا دراین موارد بطور خود بخود بدرخواست کنندگان ،حق پناهندگی میدهد .

اعزام لشکر

آنکارا ـ دولت ترکیه پیشنهاد کرده است به‌آن‌کشورهائی که تحت فشار روزافزون شوروی قرارگرفته‌اند لشکرهائی بعنوان اقدام احتیاطی فرستاده شود این‌خبر رامخبر نیوزویك کسب کرده‌است .

سه‌نفر دهبان را بازداشت کردند

آخر وقت امروز خبرنگار ماازبابل اطلاع داد هیئت بازرسی نظام‌وظیفه که‌از لشگر گرگان ببابل واردشده‌بودند طی رسیدگی هائی که بعمل آوردند سه‌نفر از دهبانان قراء تابعه را بنام حاج‌بابادرویش ،محمدزاده و کربلائی علیمراد باتهام سوء استفاده بازداشت کرده وبزندان شهربانی اعزام داشتند .

برکناری رئیس ومعاون اداره یخ شهرداری از کار

امروز سخنگوی شهرداری تهران به خبرنگار ما گفت که آقایان حسن رحیمی وعلی عبدالمجیدی رئیس ومعاون اداره یخ‌شهرداری بدستور شهردار تهران از کاربرکنار شدند .

سطح آب دریا دوباره پائین رفت

روز گذشته باستحضار خوانندگان عزیز رسید که سطح آب‌دریادربندر بوشهر بالا آمده وآب دریا قسمت زیادی از سواحل بندر بوشهر رافراگرفت بالا آمدن سطح آب دریا در بندر بوشهر تا غروب روز گذشته ادامه داشت ودر این مدت قسمتی از فرودگاه ،بندرگاه وخانه های قسمت های شرقی و غربی این شهرستان را آب فراگرفت وقسمت زیادی از کالا های بازرگانی نیز که در بندرگاه بوشهر قرار داشت بر اثر نفوذآب ،آسیب فراوان‌دید .

خبرنگار ما اضافه میکند از عصر روز گذشته سطح آب‌دریا شروع به پائین رفتن کرد وتاصبح امروز آب دریا در سطح همیشگی خود قرار گرفت هنوز میزان خساراتی‌که بر اثر بالا آمدن سطح آب دریا وارد آمده معلوم نشده است .

مقدمات مسابقات کشتی جهانی درتهران

امروز کمیته اطلاع شد که بدنبال تصمیم انجام مسابقات کشتی جهانی ۱۹۵۹ تهران‌فدراسیون کشتی‌فعالیت خودرا برای بر گزاری این مسابقه بزرك آغاز نموده است .

آقای سرهنك معروفخانی رئیس فدراسیون کشتی کشور پیرامون اقدامات جدید فدراسیون اظهارداشت که‌آفیش هائی(اعلانات) برای‌مسابقات جهانی ۱۹۵۹ تهیه شده است وبه رنك و فرم همین آفیش هاقالیچه های بسیار زیبا ونفیسی تهیه‌شده است که بعداز خاتمه مسابقات‌کشتی به‌سرپرست هرتیم شرکت کننده اهداء خواهد شد .

کمیسیون دادگستری مجلس

چهارسوکمیسیون‌برای رسیدگی بچهارلایحه دولت تشکیل‌شد

دیروز کمیسیون دادگستری مجلس شورای ملی به ریاست آقای فخر طباطبائی وبا حضور آقای دکتر عاملی معاون وزارت دادگستری تشکیل شدو چهار سو کمیسیون بشرح زیر برای رسیدگی به‌لوایح انتخاب نمودند :

سو کمیسیون شماره یك مامور رسیدگی به لایحه اراضی دولت وشهرداری واوقاف مرکب از آقایان دکتر شاهکار ـ عمیدی نوری ـ امیر بختیار ـ دکتر دادفر ـ سو کمیسیون شماره ۲ مامور رسیدگی به لایحه شورای دولتی مرکب از آقایان دکتر حسن افشار ـ موسوی ـ خلعت بری سوکمیسیون شماره ۳ مامور رسیدگی به لایحه اصلاح قانون آئین دادرسی مدنی مرکب از آقایان صدر زاده ـ خلعت بری ـ عمیدی نوری ـ سوکمیسیون شماره ٤ مامور رسیدگی به لایحه سازمان جدید ومقررات استخدام وزارت دادگستری مرکب از آقایان سراج حجازی ـ دکتر دادفر و دکتر شاهکار .

عزیمت وابسته دریائی آمریکا

ساعت هفت‌وچهل وپنج دقیقه امروز سرهنك رایلی وابسته‌دریائی امریکا درتهران که‌مدت ماموریتش درایران بپایان رسیده است با هواپیمای‌ك. الام تهران رابسوی واشنگتن ترك گفت .

آقای رایلی سه‌سال بااین سمت درتهران مشغول انجام‌وظیفه بوده است‌وجانشین اوبزودی عازم‌تهران میگردد .

معاملات ارز دربازار تهران

امروز بازار ارز آزاد بارونق بود تنها برروی دینار عراق‌معامله‌انجام میگیرد .مظنه‌ارز در بازار آزاد تاآخروقت امروز بشرح زیر بود :

دلار نقد ۷۸٫۵۰ ریال ـ تلگرافی ۷۷ ریال ـپستی ۷۷٫٦۵ ریال ـلیره نقد ۲۱۷ ریال ـتلگرافی ۲۱٦ریال ـپستی ۲۱٦٫۵۰ ریال ـمارك نقد ۱۸٫۵۰ ریال ـحواله ۱۸٫۳۰ ریال ـفرانك فرانسه نقد ۱۵٦ ریال ـتلگرافی ۱۸۵ ریال ـفرانك سوئیسی نقد ۱۸ریال ـتلگرافی ۱۸ ریال ـلیره‌ترك حواله ٦٫۵۰ ریال ـاسکناس ٥٫٦۰ ریال

رئیس ستاد ارتش به‌آذربایجان میرود

امروز اطلاع حاصل شد که تیمسار سپهبد آریانا رئیس ستاد ارتش باتفاق آجودان خود وسرکار سرهنك نقدی بامداد فردا باهواپیما عازم‌تبریز خواهد شد . رئیس ستاد ارتش مدت سه‌روز از قسمت‌های نظامی استان آذربایجان بازدید بعمل خواهد آورد .

بازگشت املاك

اراضی و باغات سر سبز و خرم عظیمیه

متعلق بشمااست همه روزه میتوانید ازتاسیسات، باغات، استخرهای مدرن ، ویلاها ، کازینوی‌کنار استخروآبشار زیبای عظیمیه دیدن فرمائید وچنانچه تابحال‌موفق بخریدن قطعات‌تفکیك شده‌که دارای سندمالکیت‌میباشدنگردیده‌اید میتوانید بدفتر عظیمیه واقع در شاه آباد پاساژ علمی مراجعه‌فرمائید.تلفن ۳٤۰۷۰ ـ ۳۸۰۰٦

مقداری از املاك آقای محمد ولی شاه خدابنده کنگر شاهی در کردستان از دست ایشان خارج شده وهنگامیکه ایشان مشغول تلاش برای برگرداندن آنها بوده‌اند سیصد هزار ریال از جوائز سری ٤۳۹ رابرده اند وعقیده دارند با پولی که فعلا در دست دارند بهتر وزود تر میتوانند املاك از دست رفته خودرا بدست آورند .

«بنگاه بخت آزمائی ملی»

آ ـ ۷۰۵۰

روزنامه فردا

فردا منتشر میشود

وزیر راه هنگام بازدید از جنگل لاجیم گفت :

برای ملت ایران هرقدرکار بکنیم‌کم است

تاچندسال دیگر جاده‌های مدرنی درایران ساخته میشود

نمونه‌ای از فعالیت وزارت راه درکارگاههای اسفالت‌سیار راه‌کناره

روز گذشته تیمسار سرلشگر انصاری وزیرراه که‌باتفاق هیئت های‌پارلمانی برای بازدید کارهای انجام شده وزارت راه به‌استانهای مازندران و گیلان عزیمت کرده بودند بتهران بازگشتند .

هیئت مزبور که‌از طریق راه‌آهن مازندران بشمال رفته بود پس‌از بازدید از تاسیسات جدید راه‌آهن دولتی درایستگاه زیرآب توقف کرد وزیرراه هنگام پاسخ به‌سئوالات نمایندگان گفت تبدیل‌نیروی محرکه راه‌آهن بدیزل راه‌آهن دولتی رادرردیف مترقی‌ترین‌راه‌آهن های دنیا درآورده است .

وی افزود که بااستفاده ازدیزل سرعت قطارها افزایش ودر مصرف سوخت و آب وروغن و حتی فعالیت مامورین صرفه‌جوئی قابل‌ملاحظه‌ای بعمل آمده است .

آنگاه وزیرراه تاکید کرد که‌برای هدایت چند لکوموتیو دیزل فقط یك‌راننده کار میکند .

سپس وزیرراه گفت خرید سری جدید واگن های تهویه مطبوع مسئله اختلاف درجه حرارت را درطول خطوط‌راه‌آهن ازبین برده وهرواگنی بمیل مسافرین سرد وگرم میشود . **بقیه‌درشماره آینده**

پارتی جدید چرخهای خیاطی نومان آلمانی

قریبا میرسد

Naumann

باطلاع کلیه خریداران وعلاقمندان چرخ خیاطی نومان آلمانی میرساند که‌پارتی جدید چرخهای مزبور که چندی نایاب بود بزودی میرسد ودر دسترس خریداران محترم گذارده خواهد شد

در ضمن بطوری که اخیرا در روزنامه‌ها اعلام گردیده چون بعضی اشخاص‌استفاده‌جو از حسن شهرت چرخهای «نومان آلمانی» سوءاستفاده نموده وبقصد اغفال خریداران کلمه «نومان» را عینا یابامختصری تغییر در املاء لاتین تقلید وروی چرخهای «ژاپنی وچك‌اسلواکی» چاپ ووارد کشور نموده‌اند علیهذا وارد کننده چرخهای تقلبی از طریق مراجع قانونی تحت تعقیب قرار گرفته و از **فروشندگان و خریداران چرخ خیاطی نومان آلمانی تقاضا میشود موقع خرید کاملا دقت فرمایند که‌از چرخهائی که دارای مارك ساختگی وتقلبی است به‌آنها ندهند توضیح‌اینکه ترجمه‌کلمه «ساخت‌آلمان» "Made in Germany" در داخل بدنه چرخ نومان آلمانی چاپ شده‌است که‌فروشندگان موظفند این‌جمله‌را بمشتری ارائه نمایند تامشتری دچار اشتباه نشود .**

نماینده‌انحصاری چرخهای‌خیاطی نومان‌آلمانی ـ مهدی‌توکلی

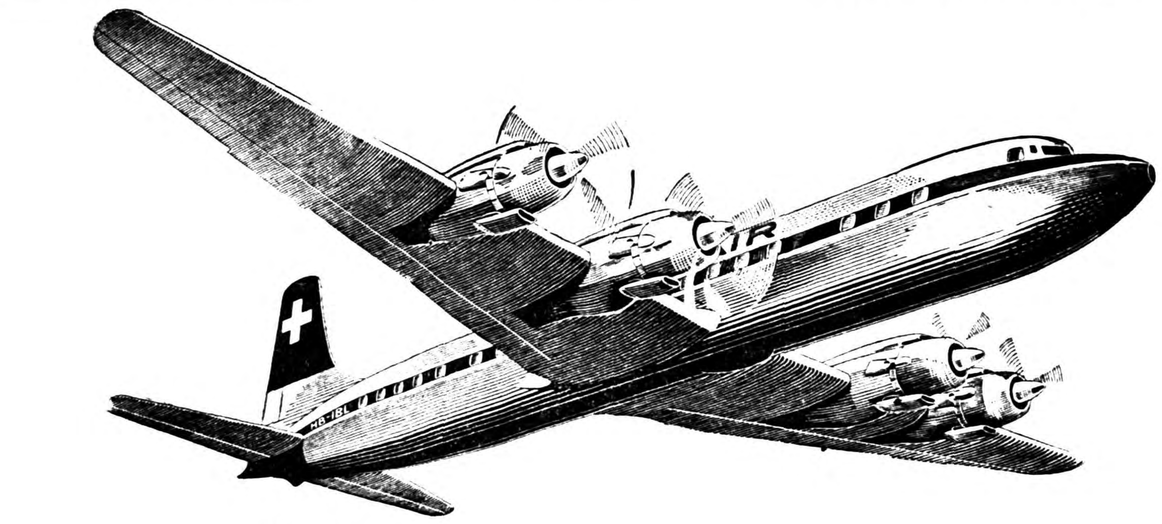

ساعت ۸/۴۰ صبح جمعه ۷ خرداد ۱۳۳۸ سرویس هفتگی

سوئیس ائر

تهران ـ بغداد ـ بیروت ـ ژنو ـ زوریخ

صبح جمعه از تهران وعصر همانروز در قلب اروپا

واز آنجا به سراسر جهان

به آژانس های مسافری یا خیابان فردوسی .. ۵ تلفن ۴۶۴۳۳ مراجعه فرمائید

SWISSAIR

انواع ماشین تحریر زیمك

فارسی ـ لاتین

شرکت سهامی ایرانشهر

خیابان فردوسی ـ نزدیك میدان فردوسی

دوباب مغازه و یك باب زیرزمین

واقع‌درخیابان آذربایجان جنب‌سینمای المپیا برای‌فروشگاه‌قنادی کافه رستوران با آب لوله کشی برق و تلفن واگذار میشود

طالبین به‌فروشگاه مبل‌امید یابه‌تلفن ٦۸۳۱۳ مراجعه فرمایند .