اسرائیل به مصر اخطار کرد وارد جنگ نشود

جنگ سوریه و اسرائیل شدت یافت

اسرائیل ممکن است دمشق را بمباران کند

۲۴ صفحه

اطلاعات

یکشنبه ۵ آذرماه ۱۳۵۱ - شماره ۱۳۹۶۰ تکشماره ۵ ریال

زیات گفت : اسرائیل به بمب اتمی مجهز شده است

سوریه واسرائیل مواضع یکدیگر را بتوپ بستند

عبدالقدوس دوست سادات گفت : مصر وارد جنگ میشود

در صفحه ۲

عکاسان در زیر آب پنهان شده بودند

انتشار عکسهای برهنه ژاکلین جنجالی برپا کرد

★ عکاسان باماسك اکسیژن در زیر آب کمین کرده بودند تا عکس‌های حیرت‌انگیزی از ژاکلین تهیه کنند

درصفحه ۲

یوگسلاوی خواستار خرید ۱۲ میلیون تن نفت خام ایران است

ایران از خط لوله نفت یوگسلاوی باروپای مرکزی استفاده میکند

آقایان هویدا نخست‌وزیر و خلعتبری وزیر خارجه از «جمال بیه دیج» رئیس شورای وزیران و نخست‌وزیر یوگسلاوی در ضیافت دیشب کاخ وزارت خارجه به‌افتخار میهمانان یوگسلاوی استقبال می‌کنند.

ایران و یوگسلاوی برای توسعه روابط و همکاری ها به توافق‌های جدیدی رسیدند .

در صفحات ٤ و آخر

در صفحات

فرهنگ انقلاب

اصلاحات ارضی بزرگترین واقعه اجتماعی ایران

از مرحله اول تا مرحله آخر

فرهنگ انقلاب امروز در ٤ صفحه تنظیم شده است

بن بست مذاکرات صلح

درسایگون گفته شدکه مذاکرات صلح به بن‌بست رسیده است

کی‌سینجر ناگهان به ملاقات نیکسون شتافت

امشب نیکسون و کی‌سینجر بایکدیگر ملاقات می‌کنند .

درصفحه ۲

وزیر دادگستری اعلام کرد :

اختیارات جدید

به شوراهای داوری وخانه‌های انصاف داده میشود

★ شوراهای‌داوری در تهران روزانه به‌بیش‌از ۵۰۰ پرونده رسیدگی میکنند .

درصفحه ٤

عزیمت شهبانو به‌زوریخ

برطبق اطلاع واصله از وزارت دربار شاهنشاهی علیاحضرت فرح پهلوی شهبانوی ایران امروز برای یك مسافرت کوتاه به زوریخ تشریف‌فرما شدند .

در این سفر والاحضرت شاهپور علیرضا پهلوی همراه معظم‌لها هستند .

شرکت سهامی

فروشگاه فردوسی منحل میشود

سازمان تعاون مصرف‌شهر و روستا جای فروشگاه‌را خواهدگرفت بدهی زارعان سراسر کشور به سلف‌خرها بوسیله دولت پرداخت میشود .

خسارات کشاورزانی که در سوانح طبیعی متضرر شوند پرداخت‌میشود .

درصفحه ٤

شهرداری پایتخت نرخ میوه وتره‌بار را اعلام میدارد

در صفحه ۲۱

آگهی استخدام معلم برای تدریس زبان انگلیسی

شرح در صفحه ۱۷

آگهی استخدام پرستار

بنیاد ملکه پهلوی برای دوره آموزشی ومراقبتهای اختصاصی موسسه تحقیقاتی ودرمانی قلب و عروق خود I.C.U., C.C.U. تعدادی پرستار دیپلمه با شرائط زیر استخدام مینماید.

۱ـ داشتن دیپلم پرستاری .
۲ـ سابقه ۳ سال کار در بیمارستانهای معتبر.
۳ـ حداقل سن ۲۵ سال
٤ـ آشنائی بزبان انگلیسی .
۵ـ سپردن تعهد برای مدت چهار سال خدمت بعد ازدوران کارآموزی .

واجدین شرائط بعد از مصاحبه حضوری انتخاب وبا حقوق مکفی شروع بکارآموزی خواهند نمود بعد از پایان موفقیت‌آمیز دوره‌کارآموزی داوطلبان گواهی‌نامه مخصوصی دریافت‌خواهند داشت .

خواهشمند است فتوکپی مدارک تحصیلی خودرا بانضمام دو قطعه عکس، آدرس و شماره تلفن از تاریخ نشر آگهی تاپایان ۲۰ آذرماه جاری به صندوق پستی شماره ۳۳٫٤۲۳ شمیران ارسال دارند .

آ ـ ٦۳۰٤٦

٤ پاسبان باشرکت یکدیگر بلیط خریدند و ۱۰۰ هزار تومان بردند

موج شادی در ۴ خانواده

هفته گذشته جایزه ممتازیک میلیون ریالی بلیط های اعانه ملی سری ۱۱٤۳ نصیب چهار پاسبان ساکن تهران شد . این چهار شریک خوشبخت آقایان ابراهیم‌ابراهیمی ، قنبر رضائی، غلامرضا لشنی و محمد علی صالحی هستند . ایشان صبح پنجشنبه گذشته به بنگاه اعانه ملی‌مراجعه کردند و جایزه‌خود را نقدا دریافت داشتند .

پاسبان ابراهیم ابراهیمی :
موفقیت پاسبان جعفر خاکی برنده صد هزار تومان پول نقدو مرسدس بنز آخرین سیستم و یکهزار متر زمین ، مرا بفکر شرکت درخرید بلیط اعانه ملی انداخت .

پاسبان قنبر رضائی :
تنها ماچهار نفر نیستیم که خوشحالیم.خوشبختی درخانواده بزرگ ۳۱ نفری ما چهار شریک موج می‌زند .

پاسبان غلامرضا لشنی :
آرزوداشتم با نامزدم ازدواج کنم . حالا دیگر جای درنگ نیست . من به آرزوی خود رسیده‌ام .

پاسبان محمد علی صالحی :
ما با خرید بلیط اعانه ملی پیروزشدیم و خوشحالی درقلب‌هایمان موج میزند . براستی هم لحظه برنده شدن ما لحظه‌ای باشکوه است .

شرکت ملی نفت ایران

قابل توجه صاحبان دستگاههای حرارت مرکزی

شرح در صفحه ۱۹

اطلاعیه بانك بین‌المللی ایران وژاپن

شعبه جدید این بانك بموجب اجازه شماره نب ۷٤٤ مورخ ۵ر۲ر۹ر۱۳۵۰ شورای پول‌واعتبار در خیابان شاه ـ چهار راه یوسف‌آباد ، ازتاریخ ۸ر۹ر۱۳۵۱ افتتاح و شروع بکارخواهد نمود

شعبه مذکور برای افتتاح‌حسابجاری‌وپس‌انداز، قبول سپرده ثابت ،نقل و انتقالات‌وجوه‌در داخل و خارج کشور و انجام کلیه امور بانکی اعم از ریالی و ارزی باکلیه‌کشورهای‌جهان آماده میباشد

تلفن شعبه ٦٦٤٦۰۷

اطلاعیه

بنا به تقاضای شهرداری پایتخت از طرف نیروی هوائی شاهنشاهی جهت عکسبرداری هوائی بین روز های ٦ تا ۱۵ آذرماه پروازهائی برفراز پایتخت و چند شهر دیگر در ارتفاع کم انجام میشود . مراتب جهت اطلاع عموم اعلام میگردد . شهرداری پایتخت

اطلاعیه

یکصدوپنجاه هزار اصله نهال سیب لبنانی‌و گلابی مرغوب بقیمت نازل برای‌فروش آماده‌است انتهای‌اتوبان‌تهران کرج‌محوطه‌سردخانه‌مهرشهر

پرون نامزد ریاست جمهوری شد

پرون گفت اگر احساس کنم بدون پست ریاست جمهوری بهتر میتوانم خدمت نمایم حاضرم از این پست صرفنظر کنم

در صفحه ۲

برای تغییر شغل ریکا کلیه پارچه‌های خودراحراج میکند

قابل توجه مصرف کنندگان نشاسته کارخانه‌های قنادی بیسکویت سازی بافندگی وصنف عطار

شرح در صفحه ۷

بهترین انتخاب برای جوانان دیپلمه

تحصیل در دانشکدهٔ خلبانی و نیل به درجهٔ افسری خلبانی نیروی هوائی شاهنشاهی است

امتیازات:

✿ دریافت : ماهانه تا ۱۵۲۰۰ ریال ضمن تحصیل (در حالیکه کلیه هزینهٔ زیست دانشجو بعهده‌نیروی هوائیست) وبعلاوه ماهانه حدود دوبرابر مبلغ مذکور بعنوان فوق‌العاده در مدت تحصیلات خارج از کشور .

✿ نیل به درجهٔ ستوان دومی باحقوق اولیه ماهانه ۳۶۷۵۰ ریال .

✿ پیشرفت سریع : درنیل به درجات بالاتر افسری طبق مقررات ویژه برای‌خلبانان وبرخورداری از مزایای خدمتی بیشتر.

✿ شغل پرافتخار خلبانی با ارزش واهمیت فوق‌العاده در سطح جهانی .

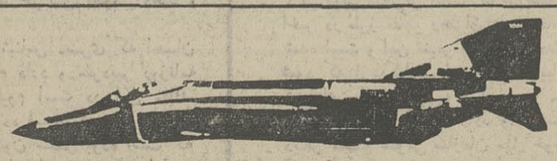

اطلاعات بیشتر درصفحه ۱۷

تالار رودکی

ارکستر سمفونیک تهران
tehran symphony orchestra

سه شنبه ۷ و چهارشنبه ۸ آذر ساعت ۸ بعد از ظهر
پنج شنبه ۹ آذر ساعت ۵ونیم بعد از ظهر

مدیر هنری و رهبر ارکستر :

فرهاد مشکوة

سولیست : نوین افروز (پیانو)

بلابارتوک : پنج طرح ابتدائی مجار
بلابارتوک : کنسرتو پیانو شماره ۳
آنتونین دورژاک سنفونی‌شماره٦ دررماژوراپوس٦۰
بهای بلیط : ۲۰۰ ـ ۱۵۰ـ ۱۰۰و ۵۰ ریال
برای دانشجویان نیم بهاء
محل‌فروش : گیشه تالار رودکی ـ انجمن‌فیلارمونیک و هتل های هیلتون ـ اینترکنتینانتال و آریا شراتون
مالف ۱۳۱۲۹

آگهی استخدام مهندس راه‌وساختمان

در صفحه ۳

سوریه‌واسرائیل‌مواضع‌یکدیگررابتوپ‌بستند

اسرائیل به‌مصر اخطار کرد وارد جنگ نشود

بیروت ـ نیرو های ارتش اسرائیل دیروز مواضع سوریه را دربخش جنوبی خط‌آتش‌بس در امتداد ارتفاعات جولان با خمپاره توپ و آتش مسلسل های سنگین مورد حمله قرار دادند .

رادیو دمشق که این گزارش را پخش می کرد از قول سخنگوی نظامی سوریه گفت که در این حمله تلفاتی برنیرو های سوریه وارد نشده است .

از روز سه‌شنبه گذشته که نیرو های پیاده و هوایی سوریه و اسرائیل در یکی از سخت ترین جنگها با یکدیگردرگیر شدند تاکنون نیرو های هردو طرف در طول خطوط آتش‌بس دو کشور حداکثر آمادگی جنگی خود را حفظ کرده‌اند .

جنگی که روز سه شنبه گذشته بین سوریه واسرائیل درگیرشدطبق اظهارکارشناسان نظامی از لحاظ شدت در تمام ۲۷ ماهی که‌ازبرقراری‌آتش‌بس در خاورمیانه می گذردبی‌سابقه بوده است .

رادیو دمشق بعدا در یک‌سخن پراکنی دیگر اعلام کرد که آتشبار های سوریه به تلافی حمله‌ای که اسرائیل در حوالی ظهر روز شنبه آغاز کرده‌بود دوپایگاه ارتش اسرائیل را در ارتفاعات اشغال شده جولان‌به آتش بسته‌اند .

رادیو دمشق در حالی که متن یک اعلامیه نظامی را قرائت‌می کرد گفت که مواضع اسرائیل در «کفارنفاك» وقنیطره مستقیما مورداصابت‌آتش توپخانه‌سوریه قرارگرفته‌اند .

درباره طول مدت تیراندازی توپخانه سوریه نیز در گزارش رادیو دمشق اشاره‌ای وجود نداشت .

★ **اخطار اسرائیل**

ژنرال «الیاهوزیرا» رئیس اطلاعات ارتش اسرائیل دیروز از طریق سازمان ملل متحد به مصر اخطار کرد که خود را از میدان کشمکش های‌نظامی سوریه و اسرائیل برکنار نگهدارد ودرصدد مداخله‌کردن در این مناقشات برنیاید .

ژنرال «زیرا» چند ساعت‌بعداز آنکه آتشبار های‌سوریه‌مواضع ارتش اسرائیل را در تپه‌های اشغال شده جولان گلوله‌باران کرده بودند با نمایندگان عالیمقام سازمان ملل دربیت ـ المقدس تماس گرفت و مدتی با آنها گفتگو کرد .

ژنرال«زیرا» اظهار داشت که توپخانه سوریه بدون آنکه‌قبلا حمله‌ای ازطرف اسرائیل‌صورت گرفته باشد روز شنبه مواضع اسرائیل را در ارتفاعات جولان به توپ بسته است و علاوه بر این اتهامات قبلی که از طرف دولت سوریه علیه اسرائیل عنوان شده و حکایت از این دارد که گویا توپخانه اسرائیل روز گذشته کرارا به سوریه حمله کرده‌است دروغ‌وبی‌اساس است .

رئیس اداره اطلاعات ارتش اسرائیل اضافه کرد که عمل دیروز توپخانه سوریه نقض آتش بس ۱۹۶۷ است‌ونتیجه‌ای جز تشدید بحران در مرز های دو کشور نخواهد داشت .

حمله دیروز توپخانه سوریه‌به مواضع اسرائیل در ارتفاعات جولان نیمساعت طول کشید و سخنگویان نظامی اسرائیل‌بعدا گزارش دادند که این حمله تلفاتی برای اسرائیل دربر نداشته است . سخنگویان اسرائیلی اضافه کردند که به این حمله از طرف نیرو های اسرائیل پاسخ داده‌نشده است.

در تل‌آویو ژنرال هرزوک رئیس سابق رکن دوم ستاد ارتش اسرائیل دیشب در یک مصاحبه رادیویی تهدید کردکه تشدید باز هم بیشتر کشمکش های مسلحانه در امتداد خط آتش‌بس اسرائیل‌وسوریه ممکن است ارتش‌اسرائیل را وادارابه نشان دادن چنان عکس‌العملی کند که ابعاد آن از عملیاتی که تاکنون‌بوسیله‌نیروهای اسرائیلی علیه سوریه انجام شده است بزرگتر باشد . ناظران اظهار میدارند که‌اسرائیل ممکن است دمشق را بشدت بمباران کند .

ژنرال‌هرزوگ‌گفت‌در برابرچنین چشم‌اندازی است که رهبران سوریه باید برسر عقل بیایند ومحاسبات خودرا بر پیش‌بینی چنین دورنمائی از واکنش انتقامی اسرائیل مبتنی کنند.

ژنرال هرزوگ مضافا مصر را ازعملی‌کردن این‌تهدید با اسرائیل واردجنگ شود برحذر داشت و اخطار کرد که هرنوع عملیات دامنه‌دارنظامی ازجانب مصربرضد اسرائیل ممکن‌است به معنای پایان یافتن آتش‌بس درامتداد کانال سوئز باشد.

جنگنده‌های اسرائیل در آسمان لبنان

بیروت ـ کمیته اجرائیه سازمان آزادی‌بخش‌فلسطین دیشب در بیروت جلسه‌ای بریاست یاسرعرفات‌رئیس کمیته اجرائیه سازمان فلسطین تشکیل داد .

در این جلسه آخرین تحولات اوضاع در جبهه‌سوریه و همچنین نتایج کنفرانس وزیران دفاع‌و خارجه عرب در کویت مورد بررسی قرار گرفت . در پایان این جلسه هیچگونه اعلامیه رسمی انتشار نیافت .

ضمنا دولت لبنان اعلام کرد که هواپیما های جنگی اسرائیل ظرف یك هفته اخیر هشت‌بار در آسمان لبنان به‌پرواز درآمدند .

زیات : اسرائیل به‌بمب اتمی مجهز شده است

قاهره ـ محمد حسن‌زیات وزیرامور خارجه مصردریک مصاحبه اختصاصی به خبرنگارنشریه «مجالس‌المصور»چاپ کویت‌گفت اسرائیل بمب اتمی دراختیار دارد و ما به نیروی ایمان مسلح‌هستیم.

اگر ملت‌عرب‌آنچه را که ازدست‌داده است باجنگ‌با عملیات نظامی‌و غیرنظامی بدست نیاورد صلح در منطقه عربی‌خاور میانه برقرار نخواهد شد.

اسرائیل نیزمیخواهدباین‌حالت نه‌صلح ونه جنگ پایان دهد ولی مقامات‌تل‌آویو میخواهند با تحمیل صلح یا وادار کردن اعراب به تسلیم آرامش را در این‌منطقه برقرار سازند . اگر اعراب قادر نیستند سرزمین های از دست رفته را با توسل بزور باز گردانند اسرائیل نیز نمیتواند به‌آنچه که از ما بدست آورده است‌جنبه قانونی‌بدهدزیرااسرائیلی‌ها بزورسرزمین فلسطین را به تصاحب درآورده‌اندولی این درست نیست که بگوئیم که اعراب در حال نه صلح و نه جنگ بسر میبرند بلکه ما با اسرائیل درحال جنگ‌هستیم جنگی‌که‌تاپایان ادامه‌خواهدیافت. اکنون مبارزه ما در برابر فعالیت های اسرائیل که میخواهد ما را بزور وادار به تسلیم کند ادامه دارد .

در حال حاضرتنها امید اعراب این است‌که پرزیدنت نیکسون پس از فراغت از جنگ ویتنام بابتکار دیپلماسی‌جدیدی در سازمان ملل متحد یا بطور جداگانه وشاید هم با کمک شوروی برای پایان دادن به بحران خاور میانه اقدام کند.

اما ادامه جنگ در جبهه سوریه و اسرائیل اوضاع را وخیمتر ساخته وهر آن بیم آن میرود آتشی که از منطقه جولان درگرفته‌یکبار دیگر انبار باروت خاور میانه را آتش بزند.

در تل‌آویوناظران نظامی عقیده دارند که‌اوضاع‌در منطقه جولان اکنون بسرحد انفجاررسیده‌است. تنها شرایط‌نامساعد اوضاع جوی جلوی گسترش عملیات نظامی را گرفته است.

مصر برکناری فرماندهان ارتش راتکذیب کرد

قاهره ـ یك مقام رسمی دولت مصر دیروز این شایعه را که گویا انورسادات رئیس جمهور این کشور ژنرال مصطفی محرز رئیس قسمت اطلاعات ارتش‌مصر را در جریان یك تصفیه بزرگ در نیرو های مسلح از کار بر کنار کرده است تکذیب کرد.

مقام مصری ضمنا منکردرستی این گزارش شد که ۱۱۰نفر از افسران ارتش در همان‌تصفیه ازکاربر کناروبازداشت‌شده‌اند.

با اینحال همان مقام وسایر منابع دولتی تایید کرده‌اند که ۱۲ نفر از افسران نیروی‌هوایی در پایگاهی واقع در نزدیکی قاهره بدلایل انضباطی تحت تعقیب وبازجویی قرارگرفته‌اند.

درباره شایعات مربوط به برکناری رئیس اداره‌اطلاعات ارتش و برکناری و بازداشت ۱۰ نفر از افسران ارتش در یك تصفیه بزرگ که درمطبوعات بیروت انتشار یافته است مقام مصری تاکید کرد که این‌خبر ها کاملابی اساس است و هدف ازپراکندن آنها این است که انورسادات‌و ارتش‌مصرراحقیرو بی مقدار جلوه دهند و احساس هرج‌و مرج را در مردم مصر تقویت کنند .

شایعاتی که مورد تکذیب‌مقام عالیرتبه مصر قرار گرفته‌اخیرا بوسیله روزنامه ها و رادیو های عرب در بیروت و کویت پخش شده است . مقام مصری این رادیو ها و روزنامه ها را و سایر تبلیغاتی دشمنان ملت مصر توصیف کرد و گفت این اولین بارنیست که دستگاه‌های دروغ‌پراکنی دشمنان مردم مصر سخن از کشف توطئه کودتا در این کشور به میان می آورند، شایعاتی که در بیروت انتشار یافته حکایت از این دارد که در تصفیه بزرگ ارتش مصر ژنرال عبدالقادر حسن معاون پیشین وزارت جنگ و ژنرال عبدالخبیر فرمانده سابق منطقه نظامی قاهره نیز از کاربرکنار شده‌اند .

روزنامه های لبنانی خاطرنشان کرده‌اند که دو ژنرال‌مذکور و اغلب افسران برکنار شده و بازداشت شده با ژنرال محمد صادق وزیرجنگ پیشین مصر که ماه گذشته بوسیله انورسادات عزل گردید روابط نزدیك داشته‌اند .

در حدود یکماه قبل هنگامی که ژنرال صادق از مقام خود به عنوان وزیر جنگ و معاون نخست وزیر و وزیر تولیدات نظامی برکنار گردید دریادار محمدفهمی‌فرمانده‌نیروی‌دریایی مصر نیز که با ژنرال صادق روابط نزدیك داشت جای خود را به افسر عالیمقام دیگری سپرد .

بمب‌درمحل اجتماع طرفداران ناصر

بیروت ـ یک‌مقام‌پلیس اظهار داشت‌که‌ماموران امنیتی دیشب سه بمب ساعت شمار در یکی ازسینماهای اطراف بیروت‌کشف کردند .

ماموران تحقیق برای پیداکردن عاملین‌سوء قصد تحقیقات‌دامنه‌داری را آغاز کرده و بمب ها را بی‌اثر ساخته‌اند . قرارپود درتالار این‌سینما ازطرفدان‌نهضت طرفداران ناصر اجتماع بزرگی تشکیل شود . ولی بدنبال‌اعلام خطربمب‌تشکیل این‌اجتماع‌ساعت ها بتاخیر افتاد و پس‌از آنکه کارشناسان لبنانی تمام زوایای سینما را بازرسی کردند اجازه دادشد که طرفداران ناصر در این‌سالن گردآیند .

شایعه شورش درزیردریائی اتمی شوروی

لندن ـ صاحب یک ایستگاه فرستنده آماتوری رادیویی در لندن ادعا کرد که از یك زیر دریایی اتمی شوروی در آبهای ساحلی نروژپیامی دریافت کرده است که نشان می‌دهد دراین زیردریایی یک شورش روی‌داده است .

این شخص که «دیویدآرتور» نام دارد ودر خانه خود درلندن یکی از مجهزترین ایستگاه‌های رادیوی آماتوری را بوجودآورده است ضمن مصاحبه‌ای اظهار داشت که اطلاعات خود را در باره وقوع شورش درزیردریایی اتمی شوروی در نزدیک ساحل نروژ با مقامات وزارت دفاع انگلستان در میان گذاشته‌واین اطلاعات توجه فراوان آنها را جلب کرده است .

وزارت اطلاعات انگلیس‌وعده داده است که اخبار مربوطه‌به تحولات بعدی این‌قضیه رادنبال خواهد کرد .

«دیوید آرتور» مدعی است که براساس اطلاعات رادیویی وی ابتدا در عرشه زیردریایی اتمی شوروی درزیر آبهای«سونژ فیورد» واقع در ساحل غربی نروژ زد وخوردی بین‌شورشیان و خدمه وفادار و غیر شورشی درگیر شده و شورشیان‌درصدد برآمدند زیردریایی را به‌تصرف خود درآورند .

اما تلاش ملوانان شورشی در برابر مقاومت همکاران انها باشکست روبرو شده و بعداتمام ملوانانی که در این شورش نافرجام شرکت داشتند به یک زیردریایی دیگر شوروی تحویل داده شده‌اند تا به کشور خود بازگردانده شوند .

در اسلو دیشب از قول منابع کاملا مطلع گفته شد که درآب های ساحلی«سونژ فیورد» واقع در غرب نروژ ممکن است‌بیش‌از یک زیردریایی ناشناس واسرار آمیز مورد جستجوی ناوگان جنگی نروژ باشد .

همان مقامات گزارش‌داده‌اند که تعدادی از زیردریایی های نروژی نیز در جستجوی زیر ـ دریائیهای مرموز شرکت‌کرده‌اند ولی دولت نروژ برخلاف‌پاره‌ای شایعات ازپیمان آتلانتیک‌شمالی تقاضا نکرده است که کشتی‌ها و زیردریائیهای خود را برای شرکت در جستجوی زیردریایی های مرموز دراختیار ناوگان نروژ بگذارد و کشتی‌های ناتو که قرار است وارد آبهای نروژ شوند قبلا برای بازدید دوستانه دعوت شده بودند .

درسایگون اعلام شد مذاکرات بابن بست مواجه شده است

کی‌سینجر برای مشورت بانیکسون‌واردنیویورک‌شد

نیویورک ـ هنری کی‌سینجر مشاور رئیس جمهور آمریکا امروزاز پاریس وارد نیویورك شد تا گزارش مذاکراتی راکه تاکنون با نمایندگان ویتنام شمالی انجام داده است به ریچارد نیکسون تسلیم کند و برای دنبال کردن این مذاکرات دستورالعمل های‌جدیدی بگیرد.

رونالد زیگلر سخنگوی کاخ سفید اعلام‌کردکه رئیس جمهور آمریکا گزارش کی‌سینجر رادر هتل « والدروف استوریای » نیویورک دریافت خواهد کرد .

نیکسون دیروز برای گذراندن تعطیل‌پایان هفته وارد نیویورک شده است .

زیگلر در جواب این سئوال‌که آیابازگشت کی‌سینجر ازپاریس بدین معنی نیست که مذاکراتش با نمایندگان ویتنام شمالی با دشواریهائی روبرو شده واحیانا این مذاکرات به بن‌بست رسیده است‌اظهارداشت‌که خبرنگاران بهتر است فریب شایعات محض را نخورند .

زیگلر گوشزد کرد که‌نمایندگان آمریکا و ویتنام شمالی هر دو این بار مذاکرات صلح ویتنام را بسیار جدی گرفته‌اند

کی‌سینجر قرار است روز دو شنبه بعدازمشورت‌کردن بارئیس جمهور آمریکابه پاریس‌بازگردد و مذاکراتش را با له‌دوکتو نماینده عالیمقام ویتنام شمالی دنبال کند .

در جلسه دو ساعته‌ای که بامداد امروز پیش از عزیمت کی‌سینجر از پاریس با شرکت وی و نمایندگان ویتنام شمالی تشکیل شد معاون او ژنرال الکساندر هگ و از طرف ویتنام شمالی سوان‌توی رئیس هیئت نمایندگی این کشور درکنفرانس پاریس نیز شرکت داشت .

سخنگوی کاخ سفید ضمنا‌تائید کرد که رئیس جمهور آمریکا قبل از ترک نیویورک قراراست مشاور مخصوص وان‌تیو رئیس جمهور ویتنام جنوبی را نیز در هتل والدروف آستوریا بحضور بپذیرد .

دیروز کی‌سینجر و له‌دوکتو برای ششمین روز متوالی باهم ملاقات کردند و مدت دو ساعت مذاکره کردند . در سایگون یک سخنگوی دولتی ویتنام جنوبی گفت مذاکرات با بن‌بست مواجه شده است .

★ اظهار بی اطلاعی

در سایگون مقامات‌آمریکائی ویتنام جنوبی درباره صحت و سقم‌این گزارش که‌دراوایل ماه جاری عده‌ای‌از سربازان ویتنام شمالی بر ضد رهبران ویتکنگ درویتنام‌جنوبی شورش کرده‌اند اظهار بی‌اطلاعی کردند.

روزنامه معتبرلوموند فرانسه دیروز گزارش داده بود که بموجب اطلاعاتی‌که از سایگون دریافت‌کرده است در حدودیک هزار نفر از سربازان ویتنام شمالی دراوایل‌ماه نوامبرجاری دریك‌ناحیه جنگلی تحت کنترل کمونیستها در ویتنام جنوبی بر ضد رهبران و فرماندهان ویتکنگ خود شورش کرده‌اندو کار دو طرف به زد وخورد سهمگین کشیده است.

بنا برگزارش لوموند ظاهرا انگیزه این شورش بااختلافاتی که بین ویتنام شمالی و ویتکنگ ها برسرقبول‌یاعدم‌قبول شرایط صلح و آتش‌بس و آمادگی هانوی برای عقد قرارداد صلح با آمریکا وجود دارد ارتباط داشته است.

رادیو هانوی‌امروز آمریکارا به دنبال کردن حملات نظامی علیه نواحی پرجمعیت ویتنام شمالی متهمکرد و اعلام داشت که‌دراین حملات عده زیادی از غیرنظامیان‌کشته‌وزخمی میشوند.

خبرگزاری ویتنام شمالی ضمن گزارشی در این زمینه اعلام کرد که هواپیما های بمب‌افکن ب‌۵۲ آمریکائی در مناطق‌کائولوک ـ هاتین ـ بوتراچ کوانگ‌نین ـ وکوانگ‌بین‌بسیاری از نواحی پر جمعیت را درروز های اخیر بمباران کرده‌اند.

خبرگزاری ویتنام شمالی افزود که‌این‌حملات تبه‌کاریهای جدیدی است که آمریکا برضد ملت ویتنام مرتکب شده است

عکاسان عکس‌های لخت ژاکلین‌زیرآب پنهان بودند

رم ـ امروز در باره عکسهای رنگی گفت‌انگیزی که ژاکلین اوناسیس (کندی) را با بدن کاملا عریان در ۱۰ صفحه کامل از شماره اخیر مجله ایتالیائی پلی‌من نشان میدهد اطلاعات تازه‌ای منتشر شد .

این عکسها بوسیله ۱۰ عکاس چیره دست بین‌المللی که با دریافت ۸۱ هزار دلار بوسیله مجله پلی‌من اجیر شده بودند تهیه شده است .

عکسبرداری از پیکر کاملا عریان خانم ژاکلین اوناسیس ـ همسر سابق جان کندی رئیس جمهور فقید واسبق امریکا در ابهای اطراف‌جزیره‌اسکورپیوس صورت گرفته است .

این‌جزیره‌اختصاصابه اوناسیس میلیارد معروف یونانی تعلق دارد .

عکاسانی که در این کار شرکت داشتند طبق روایتی که در مجله پلی‌من چاپ شده است با استفاده از ماسکهای اکسیژن در زیر آب پنهان شده بودنداما دوربین های عکسبرداری انها هنگام تهیه عکس از بدن عریان ژاکلین در روی اب قرارداشت.

عبدالقدوس : مصر خواهد جنگید

قاهره ـ یکی از سرشناس ترین مفسران مصری که دوست نزدیك‌سادات است دیروز نوشت که مصرخواهدجنگید و ... آنوقت آمریکا و شوروی نیزناچار خواهند شد تا حرکتی بخود دهند و کاری بکنند .

مفسر سرشناس مصری که احسان عبدالقدوس نام دارد و سردبیر روزنامه پرتیراژ اخبارالیوم است در این مقاله خاطرنشان کرده است که مصر از پنج سال پیش تاکنون منتظر بوده است که آمریکا اسرائیل را برای تخلیه اراضی اشغال شده اعراب تحت‌فشار بگذارد و شوروی‌سلاحهایی راکه پیروزی مصربر اسرائیل بوسیله آنها تضمین خواهدشد در اختیار ارتش مصر قرار دهد .

اکنون که این پنج سال با تجارب بسیار تلخ برای اعراب سپری شده است دیگر نمی توان تردید داشت که‌آمریکا وشوروی تنها هنگامی خواهند جنبید که جنك تازه‌ای در خاورمیانه درگیر شود.

در این اواخر از عبدالقدوس بعنوان مفسری در محافل مصری نام برده می شود که افکار و نوشته هایش بیشتر از آثار هرمفسر دیگری به افکارانورسادات رئیس جمهور مصر نزدیك است .

مقاله دیروز عبدالقدوس منعکس کننده دگرگونی شگرفی است که طی‌هفته‌های اخیر در طرز تفکر رهبران مصر حاصل شده است و این تغییر هنگامی حادث‌می شود که از یکطرف اسرائیل تقریبا به شیوه‌ای دائمی سوریه و لبنان را مورد حمله ارتش خود قرار داده و از سوی دیگر مجمع عمومی سازمان ملل خود را آماده می کند تا بحث درباره بحران خاورمیانه را در هفته جاری ازسربگیرد .

قدوس خاطرنشان کرده است که‌بر اساس قراردادی که اخیرا بین مصر و شوروی امضاء شده شوروی تعهدکرده است که احتیاجات تسلیحاتی مصر را بدون در نظر گرفتن طول مدت درگیری این کشور با اسرائیل تامین کند .

در اوایل نوامبر جاری یك هیئت نظامی مصری بریاست مارشال نیروی هوایی حسنی‌مبارك به شوروی رفت‌اما ظاهرا دست خالی‌بازگشت .

پرون نامزد ریاست جمهوری شد

بوئنوس آیرس ـ ژنرال پرون رئیس جمهوری سابق آرژانتین که ورود او به بوئنوس آیرس جنجال سیاسی بزرگی بپاکرده ازطرف‌طرفداران خود«پرونیست» ها نامزد ریاست جمهوری آرژانتین شده است .

پرون که‌در ۷۷ سالگی‌نیروی جوانی و فعالیت خود را بطور کامل حفظ کرده در یک‌مصاحبه مطبوعاتی گفت اگر احساس‌کند که در خارج از مقام ریاست جمهوری بهترمی‌تواند به‌کشورش خدمت کند ازنامزدی درانتخابات آینده ریاست جمهوری چشم خواهد پوشید .

پرون در مصاحبه خود از حمله مستقیم به دولت نظامی آرژانتین که اکنون قدرت رادر دست دارد خودداری کرد و تنها از اوضاع اقتصادی کشور انتقاد کرد و وضع فعلی را با اوضاع ده سالی که وی درمقام ریاست جمهوری انجام وظیفه می‌کرد مقایسه کرد.

پرون در برابر عده‌ای از خبرنگاران خارجی پس از ۱۷ سال دوری از وطن در یک کنفرانس مطبوعاتی به‌سئوالات رونامه‌نگاران پاسخ میداد،بسیار سرحال بود او یک ساعت تمام بدون آنکه آثار خستگی ازخود نشان بدهد به‌سئوالات‌خبرنگاران پاسخ داد و گفت او شخصا هیچگونه حس جاطلبی ندارد. و اضافه کرد من در۷۷سالگی دیگر یک مرد جوان ونیرومندی نیستم و نمی‌توانم هدف دیگری جز خدمت بکشورم داشته‌باشم. پرون‌تلویحا اضافه‌کردکه حاضر است دست ژنرال «لانوس» را بعنوان رئیس جمهوری آرژانتین فشار دهد .

ماموربن در اطراف هواپیمای ربوده شده

در عکس گروهی از ماموربن که‌باسلاحهای اتومانیک‌مجهز هستند در حال نزدیک شدن به هواپیمای ربوده شده در فرودگاه‌فرانکفورت آلمان‌دیده می‌شوند. ماموربن موقعی به هواپیما نزدیک شدند که یکی از رفقای آنها از یک فرصت کوتاه استفاده کرد واز دور گلوله‌ای در بدن هواپیما رها قرار داد .

عکس رادیوئی اطلاعات

هواپیماربای ۵۸ ساله بقتل رسید

فرانکفورت ـ «ویمورویدرا» ، مرد مسلح ۵۸ ساله‌ای که روز جمعه گذشته یک هواپیمای خالی‌ازمسافر و سرنشین شرکت «ارکانادا»برادرفرودگاه فرانکفورت تصرف کرده و یک زن میهماندار ۳۱ ساله را گروگان گرفته بود در پایان ماجرائی که ۲۴ ساعت طول کشید جان خود را از دست داد و بوسیله یک تیرانداز چابک‌دست‌آلمانی ازپای‌درآمد.

«ویدرا» که طبق اظهار سخنگوی پلیس آلمان غربی دارای پیشینه جزائی بوده‌وظاهرا ازنظردماغی‌نزمرد نامتعادل و نیمه دیوانه‌ای‌تشخیص داده شده بود بعداز تصرف کردن هواپیمای کانادائی در فرودگاه فرانکفورت‌تقاضاهای‌متعددی عنوان کرد . وی تهدید کرده بود که اگر با تقاضا هایش‌موافقت نشودهواپیما را با دینامیت منفجر خواهد کرد وخود و گروگانش زن میهماندار ۳۱ ساله را به قتل خواهد رساند .

ازجمله تقاضا های‌رنگارنگ «ویدرا» این بود که یکی از راهزنان هوائی اهل چکسلواکی که در آلمان غربی زندانی است به وی تحویل داده شود تا او را در پراگ تسلیم مقامات چک‌اسلواکی کند . وی علاوه بر این ازادی چند نفر از جاسوسان آلمان شرقی و عده‌ای از هرج‌و مرج طلبان دست چپی آلمان غربی را از زندان های این‌کشور درخواست کرده بود .

آخرین تقاضای عجیب «ویدرا»این بود که ناقوس های تمام کلیسا های فرانکفورت در یک زمان‌به صدا درآیند.

ویدرا درمدت۲۴ساعتی‌که دوشیزه «سامر» میهماندار ۳۱ ساله هواپیمای کانادائی گروگان‌وی‌بودتعدادی یادداشت به دخترمذکوردیکته کرد و این‌یادداشت ها را که همه تهدید آمیزبودند از داخل هواپیما به بیرون انداخت .

در یکی از آخرین یادداشت ها اعلام شده بود که «ویدرا» با خواهش دوشیزه سامر دایر بر اینکه یک دستگاه رادیو دراختیار اوگذاشته شود موافقت کرده است مشروط براینکه از درقسمت جلو کابین خلبان و در داخل یک ساک وارد هواپیما شود .

تیرانداز چابک‌دست پلیس آلمان غربی که‌برای بدست‌آوردن چنین‌فرصتی آماده شده بود کار ها را طوری ترتیب داد که هنگام تحویل دادن رادیو بداخل هواپیما درب کابین خلبان‌تامدتی که‌برای یک نشانه گیری دقیق کفایت کند باز باشد . به این تیرانداز دستور داده‌شده بود که اگر احساس کند که تیراندازی وی جان دوشیزه میهماندار را به‌خطر خواهد انداخت‌ازشلیک کردن خودداری کند . مامور پلیس آلمانی به محض آنکه احساس کرد که‌هنگام تیراندازی خطری متوجه دوشیزه سامر نخواهد شد گلوله ٔرگبار خودرا شلیک‌کردو این‌تیراندازی دقیقا در لحظه‌ای صورت‌گرفت که ویدرا برای بستن در کابین هواپیمانیمی ازبدن خود را از هواپیما بیرون آورده بود .

بعداز این تیراندازی گروه بزرگی از ماموران پلیس آلمان غربی به داخل هواپیما یورش بردند اما تنها با جنازه بیجان «ویدرا» روبرو شدند .

در کنار جسد ویدرا طپانچه‌ای با خشاب پراز فشنگ افتاده بود .

ماموران پلیس هواپیما را درجستجوی مواد منفجره بازرسی کردند و مقداری از یک ماده مشکوک راکه‌ظاهرا شباهتی به دینامیت نداشت برای تجزیه به آزمایشگاه فرستادند .

سخنگوی شرکت هواپیمائی ارکانادا دیشب اظهار داشت که از طرف مقامات این شرکت میلیون ها دلار پول به ویدرا پیشنهاد شده بود تا هواپیما و دوشیزه میهماندار را آزاد کند اما«ویدرا» زیربار نرفت .

خلاصه اخبار مهم جهان

● هانوی ـ ویتنام شمالی رسما جمهوری بنگلادش را برسمیت شناخت .

این موضوع بوسیله خبرگزاری ویتنام‌شمالی اعلام شد .

● دهلی‌نو ـ سخنگوی سفارت امریکا دردهلی نو اعلام داشت که‌دولت‌هند پرواز هواپیماهای نظامی امریکا برفراز خاک هند رابدون اجازه مخصوص ممنوع کرده است .

ناظران سیاسی اظهار نظر کردند که تصمیم هند دراین زمینه نشان دهنده آنست که روابط بین واشنگتن و دهلی‌نو تیره شده است .

● هنگ‌کنگ ـ خبرگزاری چین جدید امروز اطلاع داد که حاج‌یوسف شامنگ ـ پی ۶۸ ساله از اعضاء برجسته اتحادیه اسلامی چین روز پنجشنبه گذشته دریکن درگذشته است .

خبرگزاری چین جدید گفت‌که اتحادیه‌اسلامی چین امروز بیاد بود شا ـ منگ ـ پی مراسمی برپا کرد . شا ـ منگ ـ پی همچنین نماینده کنگره‌ملی خلق‌چین بود .

● نیویورک ـ ریچاردنیکسون رئیس جمهوری امریکا از مرکز راکفلر درنیویورک دیدن کردوبامردم عادی به گفتگوپرداخت و بایک جوان اسرائیلی عکس گرفت .

نیکسون درحالیکه بامردم عادی درباره مسائل مختلف سخن میگفت افزود : رهبران کشور های جهان بایددرک‌کنندکه‌ملل گیتی‌ازجنگ خسته شده‌اند و علاقمندند که بایکدیگر همکاری داشته باشند .

● کابل ـ وزیر امور خارجه افغانستان ضمن فرستادن پیامی برای وزیر خارجه بنگلادش خواستار شد که روابط دو کشور توسعه یابد .

مقامات وزارت خارجه افغانستان اعلام داشتند که دولت این کشور تقریبا بنگلادش را برسمیت شناخته است .

نیاز به پزشك متخصص و عمومی

مرکز درمانی برای صبحها نیاز به پزشك متخصص اطفال وداخلی و عفونی وعمومی وبرای عصر ها به پزشك متخصص زنان (خانم دکتر)واعصاب روانی دارد داوطلبین باتلفن های زیر تماس بگیرند.

۹۵۴۰۰۴ و ۹۵۴۰۰۵ ، ۹۵۰۵۸۱و ۹۵۱۷۹۳

آ ـ ۶۳۲۵۰

شمازحمت‌نکشید

موبی‌دیک

مجلل‌ترین میهمانی را با لذیذترین غذاهای‌ایرانی و فرنگی‌به‌بااتومبیلهای مخصوص حمل میشوددر منزل شما ترتیب میدهد .

میدان ولیعهد خیابان شقاقی شماره ۵۵ تلفن ۴۸۹۶۰

محصول زیاد و مرغوب‌ازخاك مرغوب وقوی بدست می آید

بیوژن

کودآلی (محصول‌شرکت‌خاکساز)

که اکنون بمقدار محدود وبه بهاء مناسب آماده فروش‌است جوابگوی مشکلات زارعین ـ باغداران وگلکاران میباشد .

به تلفنهای ۸۲۴۹۶۰و ۸۳۷۲۸۵ و ۸۳۷۲۸۶ مراجعه فرمائید .

CHIEF ACCOUNTANTS for Tehran

A large industrial group of rapidly expanding companies requires four outstanding chief accountants to assume responsibility for all the accounting functions of four of its newly-established joint-ventures with leading foreign companies.

Candidates should possess senior level experience covering standard costing, budgetary control and management reporting under EDP systems.

The starting salary will be commensurate with the candidates' merits but will not be less than 60,000 p.m.

Salary in excess of Rls. 60,000 p.m.

Applicants should telephone Miss Adjemian of Coopers & Lybrand (MCS) at 835078, between 8 to 4 p.m. within ten days.

درمسابقه فوتبال دیروز

پرسپولیس ۱ بر ۱ با دانمارک مساوی کرد

دیدار دوستانه تیم فوتبال بولد- کلوب دانمارک با تیم حرفه‌ای پرسپولیس که بعد از ظهردیروز در حضور بیش از بیست هزار تماشاگردراستادیوم امجدیه برگزار شد ، دومین و آخرین دیدار تیم فوتبال بولدکلوب دانمارکدرتهران بود و در پایان هر دو تیم با نتیجه یک بر یک به تساوی رسیدند .

تیم «بولدکلوب» دانمارک بدعوت باشگاه تاج برای انجام دو دیدار به تهران آمده بود اگر چه طی دو بازی به یک نتیجه مساوی در برابر پرسپولیس و یکبرد درمقابل بازیکنان تاج دست یافته و از چند بازیکن ملی پوش دانمارکی سود جست ولی بطور شاید و باید در دیدار با یاران تاج شایسته‌پیروزی نبود وحتی نتوانست فوتبالصاحب نام اروپا را در برابر بازیکنان ایران به نمایش بگذارد .

تیم حرفه‌ای پرسپولیس در بازی دیروز از چند یار غیر حرفه‌ای که در مسابقه روز جمعه با آتش نشانی نیز شرکتداشتند بهره برد و اگر چه این بازیکنان هنوز خستگی مسابقه روز قبل را ازتن بیرون نکرده بودند ولی اکثرا پر کارو مفید بودند .

★ دفاع موفق بود

در خط دفاع ،جعفر کاشانی ، مهراب شاهرخی ،ابراهیم آشتیانی و بیوک وطنخواه دیواری نفوذ ناپذیر پدیدآورده بودند و هیچگاه بغیر از چند مورد دروازه تیم خود رابی پشتبان نگذاردند ، دراین بین‌کاشانی‌مدافع مطمئن‌پرسپولیس یکبار گل صد در صد را که

پرسپولیس شب گذشته دردقیقه ۱۱ صاحب یک پنالتی شد . این ضربه را همایون بهزادی کاپیتن پرسپولیس ، دردل‌دروازه‌تیم میهمان‌جای‌دادو تنهاگل‌پرسپولیس را به‌ثمر رسانید .

میرفت درون دروازه پرسپولیس جای گیرد دفع کرد .

★ ضعف خط حمله

علی پروین‌نیزبهمراه رضا وطنخواه و اصغر ادیبی‌از(دقیقه۷۰فریدون معینی) در میانه میدان وظائف خود را بخوبی انجام میدادندولی خط حمله پرسپولیس که حسین کلانی ، همایون بهزادی وصفر ایرانپاک (از دقیقه ۶۸ ایرج سلیمانی) در آن فعالیت میکردند اکثرا ناکام بود و بغیر از چند مورد هرگز نتوانست خطری جدی روی دروازه «بولدکلوب» بیافریند.

★ ضربه پنالتی

تنها گل پرسپولیس راهمایون بهزادی در دقیقه ۱۱ نیمه اول روی یک ضربه پنالتی به ثمر رسانید، بدین ترتیبکه علی‌پروین با کمک یک نفوذ سریع توپ را تا نزدیکی های دروازه دانمارک برد و سپس به ادیبی پاس داد، ادیبی نیز پس از دریبل یکمدافع دانمارکی روی دروازه این تیم شلیک کرد ولی همزمان با شوت سنگین او دست «میکوموگل‌برگ» نیز به‌توپ خورد وجعفرنامدار که عهده‌دار قضاوت این مسابقه بود دستور نواختن ضربه پنالتی داد ، ضربه خطرا همایون‌بهزادی نواخت و در حالی که «بیو گرنلن» دروازه‌بان این تیم براست دروازه شیرجه زده بود ، توپ در قسمت چپ و بالای دروازه بولد کلوب بانور آشنا شد .

در دقیقه ۱۷ این نیمه نیز یک بار دیگر «نیوکمگو» دروازه پرسپولیس را مورد حمله قرار داد و در حالی که ضربه سنگین او را عسکرخانی تا اندازه‌ای با نوک انگشتانش خنثی کرده بزمین در غلتید و دروازه پرسپولیس‌بدون نگهبان‌ماندو درست‌دراین‌زمان‌توپ راهی دروازه بدون‌دروازه‌بان شوت سنگین مهراب شاهرخی که بروز های اوج خودنزدیک میشود به تیز عمودی دروازه دانمارک خورد و این نیمه با یک گل پرسپولیس پایان یافت .

★ گل مساوی دانمارک

در نیمه دوم یکبار دیگر «کریستین‌نیوک‌گو» مهاجم‌سریع دانمارک با شوت سنگین خود که با چند سانتیمتر اختلافاز بالای دروازه به خارج رفت ، دروازه پرسپولیس را موردحمله قرارداد و در دقیقه ۷۰ این نیمه نیز بنه‌یوهانسون‌روی‌پاسی که از «ایرک‌تریسون» دریافت داشته بود قصد داشت گل مساوی را به ثمر برساند ولی شوت او که از فاصله ۶متری دروازه پرسپولیس زده شده‌بود به خارج رفت و در همین‌دقیقه نیزاصغرادیبی‌به‌علت‌ضربدیدگی از زمین خارج شد و جایش رافریدون معینی پر کرد .

سرانجام گل مساوی دانمارک در دقیقه ۷۷ و خیلی ساده از فاصله ۶ متری توسط «ایرک تریسن» زده شد .

خطر جدی که پرسپولیسی ها در این نیمه برای دانمارکی ها آفریدند در دقیقه ۷۹ بود بدین ترتیب که علی پروین‌پس از برجای نهادن ۲ مدافع دانمارکی توپ را برروی‌دروازه دانمارک شلیک کرد ولی‌شوت سنگین او را «بیوگرنلن» دروازه‌بان تیم دانمارک با نوک انگشتانش لمس کرد که‌مانع از به ثمر رسیدن گل برتری شد و در همین لحظه که‌دروازه دانمارک بدون دروازه‌بان مانده بودخودپروین قصدحمله‌بدروازه خالی را داشت که پیترسن مدافع قد بلند دانمارک توپ را با عجله هر چه بیشتر به خارج فرستاد .

بدین ترتیب دوتیم‌پرسپولیس و بولدکلوب پس از ۹۰ دقیقه تلاش به یک نتیجه مساوی‌دست یافتند .

در مسابقات فوتبال باشگاهی انگلستان

لیورپول همچنان درصدر جدول است

در پایان نوزدهمین دور مسابقات فوتبال باشگاهی انگلستان، تیم نیرومند لیوربول‌که صدرنشین‌جدول مسابقات بود ، با شکست توتنهام هاتسپر اختلاف امتیازات خود با تیم دوم را به ۲ رسانید و همچنان درصدر جدول قرار دارد .

«های وی» مهاجم معروف لیورپول با پاسی که از «لاری لی‌لوید» دریافت کرده بود ، در دقیقه ۲۷ نیمه اول گل پیروزی لیورپول را از فاصله ۲۵ متری به ثمر رسانید و « کیگان» که در ماه گذشته برای اولین بار در تیم ملی انگلستان بازی کرد در دقیقه ۴۰ گل دوم لیورپول را به ثمر رسانید و تنها گل توتنهام هاتسپر را«مارتین چیورز» در دقیقه ۷۱ وارد دروازه لیورپول کرد .

سایر نتایج بدست آمده بدین شرح است :

بیرمنگام ۴ ـ نورویچ ۱
چلسی صفر ـ کریستال پالاس صفر
دربی کانتی ۵ ـ ارسنال صفر
اورتون یک ـ وست هام یونایتد ۲
ایپسویچ صفر ـ کاونتری سیتی ۱ (این مسابقه از دقیقه ۶۱ به بعد به علت قطع جریان برق متوقف ماند .)
لیدزیونایتد ۲ ـ منچستر سیتی صفر
منچستر یونایتد ۲ سوتامپتون یک
شفیلد یونایتد یک ـ ولورهامپتون ۲
وست برومویچ ۲ ـ استوک سیتی ۱
مسابقه بین لیستر سیتی و نیوکاسل یونایتد نیز به علت آسیب دیدگی بازیکنان لیستر به بعد موکول شد .

پنجمین دور مسابقات بین‌المللی شطرنج

دردور پنجم مسابقات‌بین‌المللی شطرنج سن‌آنتونیو در تگزاس آمریکا بازیهای انجام شده بین ۱۲ شطرنجباز مشهور ناتمام ماند .

دردو بازی دیگر انجام شده «داندیبین» استاددانشگاه «بن» درآمریکا رقیب هموطن خود «لاری‌اوانز» را در چهل ویک حرکت شکست‌داد. این دومین پیروزی بیرن بود که درمسابقه دیروز بامهرمسفید بازی میکرد. و وضع او را از لحاظ امتیاز بهبودی بسیاربخشید . «جولیو کابلان» شطرنجباز پورتوریکوئی نیز که باروش دفاع سیسیلی بازی میکرد «ماریوکامپوس‌لوپز» مکزیکی را درهم کوبید .

سایر بازیهای روز جمعه‌که بین «آنتونی‌سیدی» از آمریکاو «ولاستیمل‌هورت»از چکسلواکی، «والتربراون» ازاتریشو «هنریک مکنیک» ازبرزیل ، «بنت‌لارسن» از دانمارک و «آناتولی‌کاریف» ازشوروی ، «تیگران پطروسیان» از شوروی و «کنت‌اسمیت» از امریکا ، «سوتوزارگلیکوریک» از یوگسلاوی «ولایوس‌پورتیش» از مجارستان انجام شد نیمه تمام ماند .

دراین‌میان«لارسن» شطرنجباز دانمارکی بابرتری یک مهره پیاده بازی را ناتمام گذاشت «مکنیگ» شطرنجبازبیست ساله برزیلی نیز به مانند لارسن با اختلاف یکسرباز بازی بابراون را ترک کرد .

درپایان‌پنجمین دوره مسابقات کاریف ، بیرن،گرس ، وتیگران پطروسیان بترتیب‌ازلحاظ امتیاز از سایر استادان شرکت کننده دراین مسابقات جلوتر هستند .

دیروز مسابقات به خاطر استراحت شطرنجبازان تعطیل بودو بازیها امروز دنبال‌خواهد شد .

در فوتبال جام باشگاهی آلمان غربی

بایرن‌مونیخ پیش‌میتازد

در مسابقات‌جام باشگاههای‌آلمان غربی تیم‌بایرن‌مونیخ پس از ۱۵ دوره بازی با ۲۵ امتیاز همچنان از تیم‌های دیگر فاصله میگیرد و به پیش میتازد. پس ازبایرن‌مونیخ تیم‌های فورتونا دوسلدورف با ۲۱ امتیاز از ۱۵ بازی ، واف ـ ث کلنی با ۱۹ امتیاز از ۱۵بازی مقام‌های دوم و سوم جدول را در دست دارند.

آخرین نتایج به دست آمده در این مسابقات به این شرح است:

هانور۲ ـ اینتراخت برانشویگ۱
بایرن‌مونیخ ۲ ـ بوخوم صفر
اشتوتگارت ۶ ـ شالکه ۲
اف ـ ث کلنی ۱ ـ گیکرزاوفن باخ ۱
اینتراخت فرانکفورت ۳ ـ بوروسیامونشن گلادباخ صفر
فورتونادوسلدورف۳ ـ روت‌واپس اوبرهاوزن ۱
دوبزبورگ صفر ـ ووپرتال صفر
اف ـ ث کالیرلاترن ۳ ـ ورودر برمن ۱
هامبورگ ۴ ـ هرتابرلین صفر

درآموزشگاهها

- در مسابقه‌های والیبال دختران دبیرستانهای ناحیه ۸ در دوره اول دبیرستانهای عبرت و بهمنیار و در سیکل دوم دبیرستان های پرتو و محمودزاده اول و دوم شدند.
- در پایان مسابقه های والیبال ناحیه ۱ درسیکل اول دبیرستان اسدآبادی به مقام اول رسید و دبیرستان های جلوه‌و دکتر هوشیار به ترتیب دوم و سوم شدند . اعضای تیم دبیرستان اسدآبادی عبارتند از : بهروز کدخدائی ـ مهدی وکیلی‌نیا ـ علی‌مهرآبی‌ـ اکبر خدامی ـ ابوالفضل طاهری‌ـ جلال کوزه‌گری ـ وحید منوری ـ رضا فکور و عبدالله آذرین .
- مسابقه‌های والیبال سیکل دوم ناحیه ۱ نیز پایان یافت و تیمهای دکتر هوشیار ـ اسدآبادی و کیهان به ترتیب مقام‌های اول تا سوم را کسب نمودند.

اسامی بازیکنان‌دبیرستان دکتر هوشیار به شرح زیر است :

سیروس وظیفه سنیک‌آئین رضا کرد ـ محمود محمدخانی ـ حسن محمدخانی ـ حسن خدابنده‌لو و جعفر علی قبادی .

- روز جمعه گذشته‌مسابقه والیبال بین تیمهای هنرستان صنعتی تهران‌و دبیرستان‌هدف شمارمیک انجام شد و این مسابقه با نتیجه ۲ـ۰ به نفع هنرستان تهران به پایان رسید.
- در مسابقه بسکتبال که بین تیمهای هنرستان صنعتی تهران ودبیرستان هنربخش انجام‌گرفت تیم بسکتبال هنرستان تهران با اختلاف ۲ گل بر تیم بسکتبال دبیرستان‌هنر ـ بخش پیروز شد.

تلویزیون برج جام‌جهان‌نما
مجهز به ماسک مخصوص که چشم‌ها را خسته نمیکند

گروه‌شرکتهای‌تولیدی ووارداتی ماشین‌آلات راه‌سازی‌وساختمانی
ارکان ماشین. وزنه
ماشین رول. رولر
خیابان‌آیزنهاور ـ مقابل دانشگاه آریامهر شماره ۶۲۸ و ۶۴۶
تلفن : ۹۵۹۰۷۸ ـ ۹۶۲۴۵۹ ـ ۹۵۲۸۹۹ـ۹۵۹۰۰۲ـ۹۵۸۵۵۵

نوار کارتریج پرشده ۴۰ تومان
نوار کاست پرشده ۲۵ تومان
استریودیسکو ـ روزولت‌شمالی‌بالای‌سه‌راه دیبا تلفن ۸۳۶۷۹۶

لباسشوئی فقط فیلکو

فروشنده دیگهای چدنی صددرصدخارجی
کرینا مدرنترین‌پدیده‌در صنعت‌ذیگ‌سازی
شرکت‌مهندسی‌ترموکول
تهیه‌ونصب‌شوفاژوتهویه‌تلفن۸۲۷۰۵۴-۸۲۶۸۰۹

عطش
یک فیلم استثنائی از
ایرج قادری
محصول سازمان سینمائی تخت‌جمشید

آگهی استخدام مهندس راه وساختمان

وزارت کشورتعدادی مهندس‌راه و ساختمان‌برای خدمت در دفاتر مهندسی استان ها وفرمانداری های کل‌براساس‌آئین‌نامه افراد پیمانی استخدام مینمایدداوطلبان تقاضای خود را بانضمام دوقطعه عکس ۴×۶ وفتوکپی گواهی انجام خدمت زیر پرچم ویا معافیت دائم و فتوکپی آخرین مدرک تحصیلی حداکثرتا تاریخ ۵۱٫۹٫۸ بدفتر فنی وزارت کشور تسلیم‌دارند.

وزارت کشور
آ_۶۲۶۴۶

آب‌نبات چوبی
فیلمی برای دختر ها

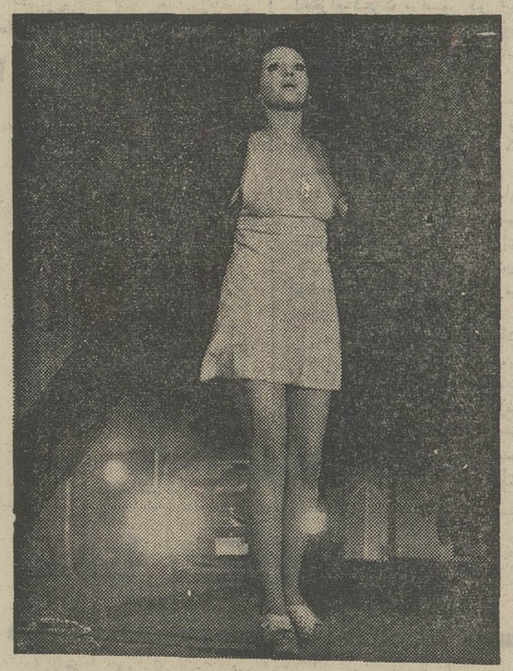

محصول ممتاز پارس فیلم ـ کارگردان : امان منطقی

کره مارگارین مازولا
هنگام صرف صبحانه ویا درتهیه هر نوع غذا :

از کره مارگارین مازولا
تهیه شده از روغن نرمت خالص مازولا
استفاده فرمائید .
Mazola Margarine
کره مارگارین مازولا محصول امریکا درکلیه سوپرمارکتها و لبنیات فروشیهای معتبر موجود است .
نمایندگی و مرکز پخش ـ ایران سوپر ـ خیابان تخت جمشید شماره ۲۶۱ تلفن ۱۳ ـ ۸۲۴۰۱۱

آب‌نبات چوبی
فیلمی برای آنهائیکه خواستار استحکام خانواده‌اند

محصول ممتاز پارس فیلم ـ کارگردان : امان منطقی

مجله جوانان دوشنبه‌ها منتشر میشود

بام خانه شما
هرگز چکه نخواهد کرد
اگر آنرا با ایزوگام بپوشانید.
شرکت سهامی پشم شیشه ایران
شاهرضا ـ صبای جنوبی ـ شماره ۱۳ ـ تلفن ۴۴۳۱۷ ـ ۴۸۵۳۱ ـ ۶۶۷۵۳۷
برای فروش و نصب ایزوگام در تهران ـ مشهد ـ بندرعباس ـ زاهدان ـ کرمان ـ کرمانشاه ـ همدان ـ سنندج ـ خرم‌آباد ـ رشت ـ ساری ـ گرگان ـ اراک ـ قم ـ زنجان ـ سمنان ـ قزوین و یزد نماینده فعال می پذیرد . علاقمندان با ما مکاتبه کنند .

۵ سری جواهر

یک سری جواهر زمرد بارزش ۱۰۰ هزارتومان
یک سری جواهر الماس بارزش ۱۰۰ هزارتومان
یک سری جواهر یاقوت بارزش ۱۰۰ هزارتومان
یک سری جواهر فیروزه بارزش ۱۰۰ هزارتومان
یک سری جواهر برلیان بارزش ۱۰۰ هزارتومان

جوایز ممتاز بلیطهای اعانه ملی مخصوص روز مادر
برای ۵ نفر
باضافه : میلیونها ریال جوایز نقدی دیگر
هر یک از برندگان ۵ جایزه ممتاز میتوانند یک سری جواهر یا ۱۰۰ هزارتومان پول نقد دریافت کند

شرکت سهامی فروشگاه فردوسی منحل میشود

شرکت سهامی فروشگاه فردوسی منحل میشود و بجای آن‌سازمان جدیدی با نام «سازمان تعاون مصرف شهرو‌روستا» فعالیت‌تازه‌ای را در جهت تامین مواد مصرفی مورد نیاز طبقات مختلف مردم شروع خواهد کرد . دومیلیارد ریال اعتبار دراختیار وزارت‌تعاون قرار خواهد گرفت که با این‌مبلغ بدهی زارعان سراسر کشور به سلف‌خرها وواسطه‌های محلی پرداخت میشود. صندوقی برای کمک به‌کشاورزانی که درسوانح طبیعی از جمله سیل ، زلزله‌و آتش‌سوزی صدمه و خسارت می‌بینند تشکیل میشود تا خسارت آنان را در اینگونه موارد پرداخت کند.

این مطالب را دکتر عبدالعظیم ولیان وزیر تعاون وامور روستاها امروز در یک مصاحبه مطبوعاتی ورادیو وتلویزیونی اعلام کرد.

★ فروشگاه فردوسی

دکتر ولیان گفت : پس ازانحلال وزارت تولیدات کشاورزی ، فروشگاه‌فردوسی‌یکدستگاه وابسته به وزارت تعاون وامور روستاها شد که‌در نظر داشتیم پس از حسابرسی آنرا به یک شرکت تعاونی تبدیل کنیم، ولی‌متاسفانه پس از حسابرسیهای مختلف و رسیدگیهای طولانی بازرسان شاهنشاهی ، روشن شد که فروشگاه فردوسی در سال ۱۳٤۹ بیش از ۱۲۵میلیون ریال و در سال ۵۰ نیز رقمی‌معادل ۲۹میلیون ریال ضرروزیان داشته است . قسمتی از ضرر وزیان مربوط به اجرای سیاستهای دولت درزمینه تهیه وتامین وتدارک بعضی از کالاها برای طبقات مختلف بوده است که دولت باقیمت بیشتری خریداری و به‌قیمت نازلی برای رفاه در اختیار مصرف کنندگان قرار دهد .

دکتر ولیان در مورد حسابرسی‌و ضرروزیان‌سوءاستفاده درفروشگاه فردوسی اظهار عقیده کرد که مقداری از این مبلغ مربوط به حمایت دولت و فروش کالا بقیمت ارزانتر برای مصرف کنندگان‌بوده ویک مقدارهم سوء استفاده شده است که حسب‌الامر شاهنشاه آریامهر پرونده آن برای رسیدگی به بازرسی شاهنشاهی ارجاع‌شد

فروشگاه فردوسی

دکتر ولیان افزود: لایحه‌ای‌برای انحلال فروشگاه فردوسی تهیه شده که بزودی برای تصویب‌تقدیم پارلمان خواهد شد بموجب این لایحه نسبت به انحلال شرکت سهامی فروشگاه فردوسی اقدام خواهد شد و کلیه بدهی آن به‌افراد ودستگاه ها براساس مجوز قانونی از طرف دولت پرداخت میگردد . باانحلال این فروشگاه سازمان جدیدی با نام «سازمان تعاون مصرف شهرو روستا» بوجود خواهیم آورد که ارتباطی با شرکت سهامی‌فردوسی نخواهد داشت و بدون درگیری باگذشته شرکت سهامی فروشگاه فردوسی ، سهام آن بسازمان مرکزی تعاون روستائی وشرکتهای سهامی زراعی‌تعلق خواهد داشت.

این سازمان پس از تشکیل ، محصولات تولیدی کشاورزی سراسر کشور را مستقیما بدون دخالت واسطه‌ها از آنان‌خریداری میکند و در شعبات خود درتهران وشهرستانها بمردم عرضه میکند.

وزیر تعاون گفت : یکبار دیگر تاکید میکنم مبلغ زیانی که‌در ترازنامه سال ٤۹ و ۵۰ شرکت فروشگاه دیده میشود مفهومش آن نیست که سوء استفاده همین مبالغ است.

★ جلوگیری از زیان

دکتر ولیان در مورد تعطیل دو شعبه فروشگاه فردوسی در دریا کنار و غازیان گفت: چون این شعبات سالانه مبلغ‌معتنابهی زیان داشت از این جهت برای جلوگیری اززیان بیشتر،دستور دادم این دو شعبه را تعطیل کردند . این دو شعبه در طول سال فقط سه ماه کار میکرد و ۹ماه دیگر از سال فعالیت‌نداشت وبهمین‌جهت‌زیان‌میداد.صاحبان ویلاهای دریاکنار و غازیان می توانند با برچیده شدن این دو شعبه، شرکت تعاونی مصرف تشکیل دهند، وزارت تعاون در این مورد به آنان کمک خواهد کرد .

★ شرکتهای تعاونی

وزیر تعاون سپس به نظارت برنحوه فعالیت های شرکتهای تعاونی اشاره کرد و گفت:شرکت های‌مختلف‌منحل میشودچنانکه در سال گذشته در مورد شرکت تعاونی توزیع‌گوشت گوسفندعمل شد. بهرحال از فعالیت شرکت های تعاونی که بخواهند تحت عنوان و سپر تعاونی‌ها سوء ـ استفاده کنند شدیدا جلوگیری خواهد شد .

دکتر ولیان آنگاه در باره اقداماتی که جهت رفاه روستائیان سراسر کشور بموقع اجراء گذاشته میشود گفت : بدهی زارعان به سلفخرها و رباخواران محلی که مربوط به قبل از اجراء قانون اصلاحات ارضی‌است ازطرف وزارت‌تعاون پرداخت خواهد شد .دراین مورد شاهنشاه آریامهر امرفرموده‌اند که در برنامه پنجم ۱۰ میلیاردریال در اختیار وزارت تعاون گذاشته شود.

لایحه قانونی مربوط به‌این‌مسئله تهیه شده است که بعد از بررسی در هیئت دولت تقدیم پارلمان خواهد شد و بدهی زارعان‌دراین مورد پس از تصویب این لایحه و روشن شدن ضوابطی که باید رعایت شود پرداخت خواهدشد.

★ کمك به کشاورزان

دکتر ولیان سپس گفت : حسب‌الامر شاهنشاه آریامهر در سازمان مرکزی تعاون روستائی صندوقی برای کمک به‌کشاورزان آسیب دیده بوجود خواهد آمد که از این صندوق به کشاورزانی که در سوانح طبیعی‌از جمله‌سیل، زلزله وآتش‌سوزی خسارت ببینند کمک خواهد شد.

دکتر ولیان در پایان بیانات خود به‌حل مشکل دیگر زارعان اشاره کرد و گفت : طبق مقررات بانک تعاونی کشاورزی کسانیکه بیانک بدهی داشته باشند نمی‌توانند از وام مجدد بانک استفاده کنند واز طرفی تعدادی از زارعان بعلل مختلف نتوانسته‌اند وام خود را پرداخت کنند و ناگزیر بهره‌دیر کرد نیز به‌وام آنها اضافه شده است .

بنابراین به جهت آنکه اینگونه کشاورزان بتوانند از وام مجدد استفاده کنند مقرراتی در بانک تعاون کشاورزی تهیه شده است که برای دریافت اصل وام وبهره دیرکرد تسهیلاتی بموقع اجرا میگذارد.

★ تسهیلات بانك

در اینموقع آقای مهندس رضا صدقیانی رئیس کل بانک تعاون کشاورزی ایران در موردتسهیلات جدید توضیحاتی داد و گفت : بانک تعاون کشاورزی مقررات استثنائی برای کسانیکه به علت بدهکاری نمیتوانند از امکانات‌مالی بانک استفاده کنند تنظیم کرده که بموجب این مقررات حداعلای تسهیلات‌در بخشودگی قسمت‌اعظم از زیان‌های دیرکردو جرائم انجام تعهدات وتقسیط دراز مدت اقساط بدهی‌ها بابهره‌های مخفف در نظر گرفته شده است.

رئیس کل بانک اضافه کرد که بموجب این مقررات‌کلیه وامهائیکه سررسید آخرین قسط آنها فرا رسیده ویا در سال جاری فرا میرسد در صورتیکه بخواهند از تسهیلات بخشودگی و تخفیف زیان تاخیر در مورد تسویه یا تقسیط بدهی‌ها باقساط متناسب سالانه استفاده کنند میتوانند تا پایان اسفندماه سال جاری‌به‌شعب بانک مراجعه کنند تا ازتسهیلات مذکور استفاده کنند.

آقای صادق احمدی وزیردادگستری هنگام بازدید از یکی از شورا های داوری پرونده‌ای را مطالعه می کند

اختیارات جدید به‌شوراهای داوری وخانه‌های انصاف

آقای صادق احمدی وزیر دادگستری عصردیروز بدون‌اطلاع قبلی از چند حوزه شورای‌داوری بازدید کرد. در این بازدید وزیر دادگستری ضمن تشریح وظائف کارکنان این دستگاه گفت : من امیدوارم شما همیشه‌به‌عنوان یکی از سمبلهای انقلاب سفید ایران‌بر تارک سازمان قضائی کشور بدرخشید .

در حال‌حاضرتعداد پرونده‌هائی که روزانه در پایتخت بوسیله شما و دیگرهمکارانتان‌رسیدگی میشود از ۵۰۰ فقره متجاوز است و اینطور که بمن گزارش شده‌است گاهی در روز از ۱۰۰۰ فقره نیز متجاوز میشود.

بدین ترتیب ارزش واقعی کار شما در پیش‌برد هدفهای عدالت قضائی به بهترین نحو آشکار میشود.

از زمانی که شوراهای داوری‌و خانه‌های انصاف تشکیل شده‌است بار بزرگی از دوش دادگستری برداشته شده و مقدار زیادی از حجم کار در این وزارتخانه‌کاسته شده است .

★ اختیارات جدید

وزیر دادگستری ضمن توضیح درباره کار و نحوه فعالیت این دستگاهها اعلام کرد : با پیشرفت سریعی که شوراهای داوری و خانه‌های انصاف پیش میروند ، ما درآینده خیلی نزدیکی خود را ملزم می‌بینیم که در جهت بالا بردن نصاب صلاحیت این‌خانه‌ها و شوراها لایحه تازه‌ای تقدیم مجلسین ایران کنیم و از پارلمان اختیارات جدیدو وسیع‌تری‌برای فعالیت این دستگاهها بخواهیم ، بدین ترتیب مشخص است که‌چه وظیفه سنگینی‌بر عهده اعضاء این دستگاهها گذاشته شده است .

آقای صادق احمدی در پایان از قسمت‌های مختلف حوزه های شورای داوری بازدید کرد و تذکراتی راجع به طرز کار و نحوه رسیدگی به پرونده‌ها و تسریع در کار مردم صادر نمود .

پای فراکسیون اقلیت بداخل حزب باز شد

از : عباس عبدی

سرانجام یحیی عدل رئیس کل حزب مردم موفق شد به اعتبار «امضاء» خود اعضاء فراکسیون پارلمانی را به حزب دعوت‌وآنها را رودرروی اعضاء دفتر سیاسی قرار دهد .

پرفسور در جلسه مشترک فراکسیون و دفتر سیاسی از کلیه همکاران خود خواست که دور از اختلافات سلیقه‌ای در پیشرفت برنامه های حزبی بکوشند .

رئیس کل حزب اقلیت ، ساعت ۲ و نیم بعد از ظهر دیروزدر محل حزب حاضر شد و پس از امضاء دفتر «حضور و غیاب» در جلسه مشترک فراکسیون و دفتر سیاسی که ریاست آنرا خود بعهده داشت شرکت جست .

رئیس کل حزب اقلیت از اجابت دعوت خود توسط نمایندگان فراکسیون ، راضی‌به نظر میرسید و قبل از آنکه جلسه رسمی شود اشاره به کوچکی سالن کرد و خواست‌تا با برداشتن «دیوار» گشایشی‌در محل اجتماعات‌حزبی‌بوجودآید.

پس از آنکه اعضاء فراکسیون در جلسه حاضر شدند ، رئیس کل حزب مردم با ذکر مقدمه‌ای گفت :

«مسئله‌ایکه این روز ها اسباب زحمت شده ، موضوع دفتر سیاسی است و عده‌ای معتقدند که اساسنامه حزب ، دفتر سیاسی را پیش‌بینی نکرده . اما دوستان من توجه نمی ـ کنند که ضرورت زمان ایجاب میکرد که دفتر سیاسی حزب تشکیل شود و اگر در این موردرعایت مفاد اساسنامه‌نشده است صرفا برای حفظ منافع و حیات حزب و پیشرفت کار ها بوده است .»

★ پروفسور رکنی

پرفسور افزود : «همه شما می‌دانید هر موقع که حزب ما میخواست سرو صورتی بخود گیرد ، اتفاقاتی پیش آمده‌است بخاطر دارید چند ماه پیش ، ظهربمن اطلاع دادند که ساعت ٤ بعد از ظهر جلسه‌ای در حزب تشکیل میشود . من‌وقتی در جلسه حاضر شدم دیدم‌آقای دکتر کنی از سمت دبیر کلی استعفا کرده است . استعفای وی که یا بعلت کسالت بوده یا بعلت عدم امکانات برای رهبری حزب موجب شد که ما بامسائل تازه‌ای روبرو شدیم و حالا که صحبت باینجا رسید اینرا هم بگویم که برخلاف عقیده‌گروهی که‌میگویند شخص من‌بادکترکنی مخالفت‌دارم ،باید بگویم اینطور نیست ما با هم خیلی دوست هستیم و حتی گاهی هم راجع به مسائل حزبی مشورت هم میکنیم .»

پرفسورعدل سپس گفت : **«پس از تشکیل دفتر سیاسی عده‌ای گفتند در فراکسیون چند نفری هستند که مخالف تشکیل دفتر سیاسی حزب‌اند بعضی ها گفتند فراکسیون منع کرده که نمایندگان‌در دفتر سیاسی‌حاضر شوند،در حالیکه از نظر اصولی فراکسیون تحت رهبری حزب است .»**

رئیس کل حزب مردم یکبار دیگر از فراکسیون خواست تا در جلسات دفتر سیاسی حزب شرکت‌نمایندونظریات‌وپیشنهادات خود را مطرح سازد .

هلاکورامبد رهبر فراکسیون پارلمانی حزب اقلیت درپاسخ اظهار داشت :

اعضاء فراکسیون مجلس به احترام دعوت پرفسور در این جلسه‌حاضرشده‌اند وفراکسیون همچنان به نظریات و تصمیمات ایشان احترام میگذارد .

وی افزود : در آخرین‌جلسه فراکسیون نظریات نمایندگان به صورت نامه‌ای تهیه گردید که عینا تسلیم میشود .

فراکسیون درنامه‌ایکه بعنوان رئیس شورایعالی حزب نوشته شده،لزوم تشکیل جلسه شورای عالی حزب را بمنظور تجدید انتخابات ارگان های حزب تاکید کرده است

پروفسور عدل پس ازقرائت نامه فراکسیون اظهار داشت : «اگراین‌نامه باین مفهوم‌است که‌فراکسیون دفتر سیاسی حزب را برسمیت نمیشناسد ، باید بگویم شورایعالی حزب نیز مفهومی‌نداردولی تشکیل‌شورای عالی‌حزب از این جهت بلامانع است مشروط به آنکه هدف‌آن تعیین خط‌مشی حزب باشد.در این زمینه ضرورت دارد ابتدا اعضاءشورایعالی حزب‌مشخص شوند که چه کسانی هستند ، زیرا گروهی از آنها در فعل و انفعالات اخیر از حزب‌کنار رفته‌اند .

کوهنوردان گمشده دانشگاه تبریز پیدا شدند

تبریز : یکدسته کوهنورد مرکب از چند دانشجوی دانشگاه تبریز و کوهنوردان‌آزاد که پریروز عازم کوهستان های «پیام» بودند در دامنه کوهستان بعلت‌مه غلیظ راه خود را گم کردند بطوریکه نه میتوانستند برگردند و نه موفق به پیشروی‌میشدند . در این‌جریان یکی از کوهنوردان که برای پیدا کردن راه بیشتر از سایرین‌فعالیت داشت پایش لغزید و از قله کوه «یشو» سقوط کرد و مصدوم شد. کوهنورد مذکور که پس از سقوط از دیگر کوهنوردان جدا شده بود صدای حرکت قطار شنید و بهر کیفیت بود در مسیر صدای قطار ، خود را به کنار خط‌آهن جلفا ـ تبریز رسانید و با قطار به تبریز بازگشت و جریان‌گمشدن همراهانش‌را به بستگان‌آنهااطلاع داد .

موضوع به استاندار آذربایجان شرقی اطلاع داده شد و بدستور استاندار یک اکیپ کوهنورد به سرپرستی سرگرد قمصری فرمانده هنگ ژاندارمری‌تبریز به جستجوی کوهنوردان گمشده پرداخت و پس از ده ساعت کوهنوردی موفق شد کوهنوردان گمشده را که هر یک از شدت سرما و گرسنگی بحال اغماء افتاده بودند پیدا کند .

کوهنوردان مذکور صبح‌امروز به تبریز انتقال یافتند .

یوگسلاوی خواستار خرید دوازده میلیون تن نفت خام از ایران است

ایران از خط‌لوله نفت یوگسلاوی به‌اروپای‌مرکزی استفاده می کند

★ ایران و یوگسلاوی به توافق های جدیدی در زمینه همکاری و توسعه تجارت رسیدند .

★ نخست‌وزیر یوگسلاوی امروز به اصفهان رفت .

ایران ویوگسلاوی سرگرم انجام مذاکراتی در زمینه استفاده از خط لوله نفت جدیدالاحداث یوگسلاوی از بندر «ریاویچ» در کنار دریای آدریاتیک‌به مجارستان وچکسلواکی ، برای حمل نفت‌خام ایران به‌اروپای مرکزی‌اند.

پیشنهاد استفاده از این خط لوله‌که کار مرحله نخستین ساختمان آن اخیرا به پایان‌رسیده ودرسرراه‌آن به‌مرزهای مجارستان وچکسلواکی ، دو پالایشگاه یوگسلاوی تغذیه میشوند ، در مذاکرات دیروز نخست‌وزیران دو کشور از طرف یوگسلاوی عنوان شد.

مسائل‌مربوط به همکاریهای‌نفتی ایران و یوگسلاوی‌بخش مهمی از مذاکرات دو ساعته دیروز کاخ نخست‌وزیری را تشکیل میداد . در این مذاکرات همراهان‌برجسته نخست‌وزیر یوگسلاوی حضور داشتند و در هیئت ایران منصور روحانی وزیر کشاورزی خداداد فرمانفرمائیان مدیر عامل سازمان برنامه دکتر منوچهر فرتاش معاون سیاسی وزارت خارجه دکترجواد وفا معاون امور بین‌المللی وزارت اقتصاد، ودکتر پرویز مینا عضو علی‌البدل شرکت ملی نفت ایران هویدا رادرمذاکرات بانخست‌وزیر یوگسلاوی یاری کردند.

★ علاقمندی یوگسلاوی

از لحن مقامات یوگسلاوی در ضیافت دیشب‌وزارت خارجه‌چنین برمی‌آمد که‌بلگرادصمیمانه علاقمند به همکاری ایران در زمینه مسائل نفتی است . بنظرمیرسد که‌طرفین در زمینه انعقاد موافقتنامه‌ای‌در زمینه خرید بین یازده تا دوازده میلیون تن نفت خام ایران‌بوسیله یوگسلاوی طی ده سال آینده به توافقهایی رسیده‌اند . مدت موافقتنامه قبلی بین ایران و یوگسلاوی در زمینه تامین نفت خام ، امسال به پایان میرسد و هنوز معلوم نیست میان مذاکرات مربوط به‌استفاده ایران از خط لوله جدیدالاحداث و فروش نفت خام‌ایران‌به‌یوگسلاوی چه‌رابطه‌ای وجود دارد . ایران در حقیقت قرار بود در ساختمان خط لوله مذکور مشارکت داشته باشد و اینک باشروع قریب‌الوقوع مرحله دوم ساختمان این خط‌لوله امکان این مشارکت وجود دارد .

لوله‌نفت مورد بحث در مرزهای یوگسلاوی با چکسلواکی و مجارستان دوشاخه میشود و پس از اجرای مرحله دوم عملیات ، ظرفیت عبور نفت از آن به‌حدود سالیانه بیست میلیون تن خواهد رسید. بااستفاده از این خط لوله بازارهای جدیدی در اروپای مرکزی به روی نفت ایران گشوده میشود.

★ توافق های دیگر

در مذاکرات دیروز دو کشور در مورد همکاری دو کشور در زمینه‌های صنعتی‌وکشاورزی‌وهمچنین‌افزایش مبادلات بازرگانی دو کشور ، توافقهائی نیز بعمل آمد. زمینه توافق‌های جدید ظاهرا در اطراف همکاری صنعتی‌و کشاورزی ایران ویوگسلاوی و توسعه حجم‌تجارت میان دو کشور دور میزند.

★ برنامه سفر

نخست‌وزیر یوگسلاوی و همسرش امروز در ادامه دیدار رسمی از ایران وارد اصفهان شدند و هنگام ورود به‌این شهر مورد استقبال‌گرم غلامرضاکیانپور استاندار اصفهان و مقامات محلی این شهر قرار گرفتند.

دیدار از آثار باستانی وشاهکار های معماری صفویه، برنامه امروز میهمانان یوگسلاوی را دراصفهان تشکیل میداد ـ نخست‌وزیر یوگسلاوی امشب میهمان ضیافت شامی است که استاندار اصفهان در هتل شاه‌عباس به‌افتخار او برپا میکند.

میهمانان نخست‌وزیر ایران فردا به شیراز میروند و عصرسه‌شنبه پس از بازدید از تاسیسات نفتی در خارک به تهران مراجعت خواهند کرد.

قتل یک دختر

یکی از قدیمی‌ترین دبیرستانهای ایران را تعطیل کرد

محمد غلامی که فرشته را درراه‌مدرسه باگلوله هدف قرارداد سپس خودکشی کرد .

فرشته ، دختری که قتل او به تعطیل تدریجی دبیرستانی که در آن تحصیل میکرد، کمک‌نمود.

یک دبیرستان غیر دولتی٦٤ ساله تهران ، به این علت که امسال فقط ۵۰ شاگرد برای ثبت‌نام به آن مراجعه کرده بود خود را منحل کرد .

این دبیرستان که «فروهر»نام دارد ۱۰سال‌پیش‌با ٦۰۰شاگرد یکی از دبیرستان های بزرگ غیردولتی (دختران)کشور بود صاحب امتیاز این دبیرستان‌که اینک تعطیل است و تابلوی ان را پائین آورده‌است، ازشورای آموزش و پرورش منطقه تهران تقاضا کرده است‌که‌با انحلالش موافقت کند .

برای تقلیل شاگردان این دبیرستان قدیمی‌که‌ازسال۱۲۸۷ دایر بوده است عوامل مختلفی مداخله داشته‌اند که مهمترین آنها را با قتل یک دانش آموزاین دبیرستان در چند قدمی آن میدانند .

این حادثه در اسفند ماه ۱۳٤۸ روی داد ودوشیزه فرشته‌دانش آموز ششم ادبی این دبیرستان در کوچه‌ای که‌دبیرستان فروهر در آن واقع‌شده است به‌دست محمدغلامی‌یکی‌ازخواستگارانش با شلیک گلوله به قتل رسید . محمد نیز پس‌از اینکه فرشته را از پشت‌سر هدف گلوله قرارداد‌باهمان طپانچه خودکشی کردو جنازه‌اش‌درکوچه‌افتاد.

خبر این واقعه سبب شد که عده دانش آموزان دبیرستان فروهر بطرز عجیبی‌کاهش‌یابد ، بطوریکه امسال از ۵۰ نفر تجاوز نکرد و دبیرستان که مخارج نسبتا سنگینی داشت تعطیل گردید .

دبیرستان فروهر در سال هائی تاسیس‌شده‌بود که‌تحصیل دختران به علت تعصب‌خانواده ها دشوار بود و بعضی از خانواده هااین تحصیل را«کفر» می دانستند .

صاحب امتیازاول دبیرستان خانم امیرصحی بود که چندی پیش درگذشت و بعداز او ، دخترش‌مهرانگیزصحی (گرجی) این مدرسه را اداره میکرد .

مدرسه فروهر در طول حیاط خود۱۲۰۰۰دختر دیپلمه به‌جامعه تحویل داده است .

★ علل

خانم امیر صحی علاوه بر قتل فرشته که در اولیای دانش آموزان‌فروهر تاثیر سوء گذارده ، شلوغ شدن خیابان خیام شمالی به علت دایر شدن تعداد زیادی اهن فروشی را یکی از عوامل کاهش شاگردان مدرسه میداند ومعتقد است که خانواده هاازاینکه دخترانشان از یک منطقه شلوغ عبور کنند و خود را به مدرسه برسانند ناراحت بودند .

خانم امیرصحی‌گفت : پائین آوردن شهریه و حتی مجانی ثبت‌نام کردن نتوانست‌ما را از انحلال نجات دهد دولت کمک بسیار کرد و به ما بیش‌ازحد دبیر مجانی داد،اگر چه بیشتر این دبیران‌متخصص رشته‌های ادبی بودند و ما ناچار بودیم خود ،دبیر ریاضی‌و علوم‌تجربی استخدام کنیم، معذلک‌نتوانستیم به حیات مدرسه ادامه دهیم ، حتی شهریه را بطور متوسط تا حدود ۲۰۰ تومان در سال پائین آوردیم یعنی‌به حد دولتی رساندیم، اماباز شاگردان‌افزوده نشدند و به این لحاظ بود که دیگر ادامه‌خدمت مدرسه‌دشوار بود و من ان را تعطیل کردم .

خانم امیرصحی اضافه کرد تعطیل شدن مدرسه فروهر باید از نظر اجتماعی مورد بررسی دقیق کارشناسان مسایل‌آموزش و پرورش قرار گیرد .

تا همین چند ماه پیش من نمی توانستم باور کنم که یک قتل ، قتلی که‌به‌مدرسه ارتباط نداشت و اضافه شدن چند آهن فروشی در خیابان خیام بتواند مدرسه‌ای را تا انحلال پیش ببرد ، و اینک باین‌نتیجه رسیدم که تعطیل شدن مدرسه من علل‌اجتماعی داشته‌و مطالعه این علل برای محققان واقعا جالب است .

من از اینکه یادگار مادرم را که با خون دل‌بسیار نگهداشت، دارد ازمیان‌میرود متاسفم ،ولی چاره‌ای نیست مردم روگردان شده‌اند ، حتی پیروزی های هنری و ورزشی‌ما که روزگاری در تهران زبانزد خاص وعام‌بود نتوانست کمکی به ما بکند .

خبرهای کوتاه

عالیترین نشان پیش‌آهنگی امریکا تقدیم شاهنشاه شد

«جان پارش» رئیس کمیته بین‌المللی پیش آهنگی در شرفیابی امروز بحضور اعلیحضرت عالیترین نشان پیش آهنگی آمریکا را به پیشگاه شاهنشاه تقدیم‌داشت. رئیس کمیته بین‌المللی پیش آهنگی در این شرفیابی هم چنین هدیه‌ای نیز بحضور شهبانو تقدیم داشت . در این شرفیابی همسر رئیس کمیته بین‌المللی پیش‌آهنگی چند تن از اعضای کمیته مذکور و دکتر حسین بنائی رئیس سازمان پیش آهنگی ایران افتخار حضور داشتند.

استعفای رئیس فدراسیون وزنه برداری و پرورش اندام

سازمان تربیت بدنی ایران باطلاع میرساند تیمسارسرلشگر مهدی رحیمی ریاست‌فدراسیون وزنه برداری و پرورش اندام کشور بعلت کثرت کار و درگیریهای فراوان خدمتی از سمت خود استعفای قبول استعفاء نمود. مراتب‌ازشرف عرض شاهنشاه آریامهرگذشت و مورد تصویب قرار گرفت. سازمان تربیت بدنی ایران از خدمات تیمسار رحیمی‌قدردانی کرد .

رئیس جدید فدراسیون

بفرمان شاهنشاه آریامهر آقای علی اصغر پیروی‌ازتاریخ ٤ آذر ماه سال جاری بسمت ریاست فدراسیون وزنه‌برداری و پرورش اندام کشور منصوب گردید.

هیات مدیره جدید کانون علوم اداری

در اجلاسیه مجمع عمومی سالانه کانون علوم اداری ایران هیات مدیره جدید به شرح زیر انتخاب شد . دکتر فریدون معتمدوزیری ـ دکتر محمد علی احمدی ـ جمشید پاشا طغرل ـ جلال‌الدین اعتمادی ـ عباس بحرینی ـ محسن قهرمان ـ دکتر ناصر وزیری . ضمنا آقایان حسین‌خلود ـ مصطفی نبوی بسمت‌بازرسان کانون انتخاب شدند . هیات مدیره در اولین جلسه خود آقای دکتر معتمد وزیری را بسمت رئیس کانون انتخاب کرد .

اعزام‌مشمولین‌لیسانسیه

مشمولین لیسانسیه‌ای که آموزش نظامی حین تحصیل را طی نکرده‌اند امروز به مراکز آموزش نظامی اعزام شدند . این مشمولین ٦ ماه دوره آموزشی‌را طی خواهند کرد و سپس در اختیار اداره سپاهیان انقلاب ، ارتش و ژاندارمری قرار خواهند گرفت . فردامشمولین لیسانسیه و بالاتر که‌آموزش نظامی حین تحصیل‌راطی کرده‌اند اعزام خواهند شد .

لوایح مجلس

مجلس سنا ساعت ده بامداد فردا ومجلس شورای ملی ساعت ۹ بامداد روز سه شنبه جلسه علنی دارد.درجلسه علنی مجلس شورای‌ملی‌شوردوم لایحه نحوه انتقال اراضی واگذاری به کشاورزان مشمول قوانین و مقررات اصلاحات ارضی و پنج لایحه‌دیگرمطرح و موردبررسی قرار میگیرد.

بازگشت از خارك و بازدید ایران ناسیونال

یون مارجی نیانو رئیس کل انتشارات و تبلیغات رومانی دیشب از سفر خود به جزیره خارک و آبادان به تهران باز گشت و امروز از کارخانجات‌ایران‌ناسیونال بازدید کرد . رئیس انتشارات و تبلیغات رومانی سه روز اخیر در شمال و جنوب ایران از تاسیسات مختلف صنعتی و کشاورزی بازدید نمود و موسسات بزرگ نفتی خارک و پالایشگاه عظیم آبادان مورد توجه خاص وی قرار گرفت . مارجی نیانو پس از این بازدیدها گفت : پیشرفتهای سریع ایران حقیقتا شگفت انگیز و موجب‌کمال‌خوشوقتی است و من خاطرات بسیار جالبی از این سفر با خود همراه خواهم برد . رئیس کل انتشارات وتبلیغات رومانی امروز در ضیافت ناهاری که بافتخار ایشان در منزل سناتور مسعودی ترتیب داده شده بود شرکت کرد .

لوله‌گذاری فاضلاب مهرشهر

عملیات لوله‌گذاری فاضلاب «مهرشهر» با حضور والاگهر شهباز پهلبد و با شرکت عده زیادی از مالکین شهر نمونه مهرشهر آغاز گردید. شهر نمونه «مهرشهر» که عملیات عمرانی آن‌در حال پیشرفت است اولین شهر مسکونی نمونه ایران خواهد بود که در انتهای شاهراه‌کرج در فاصله نیم ساعتی تهران قرار دارد . در گزارشی که هنگام لوله‌گذاری فاضلاب داده شد ذکر گردید که عملیات روسازی و آسفالتکاری خیابانهادرتابستان آینده انجام میگردد و بسیاری از طرحهای مربوط به آب و برق وتلفن‌بزودی شروع‌خواهد شد ، در ضمن یک سیستم ایاب‌وذهاب بین مهرشهر و تهران درحال احداث است .

عدم مطالبه حق توزین در گمرک

بمنظور تقلیل هزینه تمام شده کالا اداره کل گمرک طی بخشنامه‌ای به کلیه ادارات گمرک در سرتاسر کشور اطلاع داده است که چون در قانون امور گمرکی مصوب خرداد پنجاه حق توزین جزو هزینه های گمرکی منظور نشده است لذا از مطالبه آن خودداری نمایند . توضیح آنکه حق توزین مزبور باستناد ماده‌٦آئین‌نامه اجرای قانون اصلاح تعرفه گمرک مصوب تیر ماه سی و هفت از کالاهائیکه به تقاضای صاحبان آن‌درگمرک توزین میگردید به ماخذهرتن پنجاه ریال دریافت می‌شد.

افزایش قیمت طلا

قیمت طلا بار دیگر ترقی کرد و در بازار تهران به‌مثقالی ۷۸ تومان رسید . علت افزایش قیمت طلا افزایش قیمت آن در بازار جهانی میباشد.

لباس رسمی دردادگاهها

وزیر دادگستری طی‌بخشنامه‌ای بکلیه محاکم جنائی دستور داد که کلیه محاکماتی که انجام‌می شود باید اعضاء دادگاه بالباس مخصوص در جایگاه حاضرشده ووکلای مدافع‌نیزبایدلباس رسمی بتن داشته باشند.

براثر شلیک قاچاقچیان

رئیس ژاندارمری بم کشته شد

یك افسرو يك گروهبان نیز مجروح شدند

بم :رئیس ودو تن از ماموران گروهان ژاندارمری بم هنگام بازگشت در پاسگاه « شورگز » واقع در شصت کیلو متری این شهرستان رفته بودند هدف گلوله قاچاقچیان مسلح‌قرار گرفتند و بسختی مجروح شدند. قاچاقچیان ، بتصور اینکه‌رئیس و ماموران ژاندارمری در تعقیب آنها هستند اقدام به تیراندازی کردند و رئیس ژاندارمری به‌بنام سروان منوچهر طهماسبی ،براثر شدت جراحات‌وارده‌جان سپرد. دونفر مجروحین ، ستوان یکم بهرام فیروزی و گروهبان یکم کاسمی نام دارند و فعلا در بیمارستان محمد رضا شاه کرمان تحت معالجه میباشد .

اسمان کرانه های دریای مازندران ابری که در بعضی نقاط بارگبار های خفیف توام خواهد بود آسمان استان‌های آذربایجان و شهرستانهای غربی ایران ابری همراه با رگبارهای خفیف و پراکندبویژه‌درارتفاعات است.

آسمان شهرستانهای مرکزی نیمه ابری که بتدریج ابری خواهد شد.

آسمان تهران نیمه ابری که در بعضی ساعات تمام ابری . آسمان دامنه های البرز نیمه ابری گاهی تمام ابری با رگبار های خفیف است آسمان بقیه نقاط و جزایر تنب وابوموسی صاف تاکمی ابری همراه باگرد وغبار محلی پیش‌بینی میشود.

گرمترین نقطه بندرعباس با حداکثر ۲۹ و حداقل ١٤درجه بود سردترین نقطه کرمان با حداکثر ۱۸ و حداقل ۷ درجه زیر صفر بوده است.

حداکثر درجه حرارت‌تهران ۱۸ و حداقل آن ۵درجه بالای صفر بود.

در دانشگاه پهلوی شیراز

ماشین پخت نان سنگك وتافتون ساخته شد

ـ بخش مکانیك دانشکده مهندسی‌دانشگاه‌پهلوی‌شیراز پس‌ازمدتها مطالعه وآزمایش موفق به ساختن دستگاهی شده است که بطور خودکار نان سنگک و تافتون رابابعاد و ضخامت مختلف پخت می‌کند و با استفاده از این دستگاه میتوان این دو نوع نان را که مورد علاقه اکثر مردم ایران است‌بطورماشینی تهیه کرد !

دستگاه با یك‌نفر کارگر کار میکند و ساعتی پنجاه کیلو خمیر را پخت مینماید و سوخت آن با گاز تامین میشود . دستگاه همچنین‌نان را از پشت و رو حرارت می‌دهد و باین ترتیب طعم آن خوشمزه تر از نانهای معمولی خواهد بود

اخبار ، رویداد ها ، شایعات و گفتگو ها در

بازار سیاست

در ضیافت دیشب امیر عباس هویدا نخست‌وزیر به افتخار نخست وزیر یوگسلاوی علاوه برسفرای کشورهای‌سوسیالیست اروپا ، سفرای جمهوری خلق چین ،ایالات متحده و هم چنین لیدی رامسباتوم همسر سفیر انگلیس دعوت داشتند .باروابط گرمی‌که میان یوگسلاوی و ایالات متحده وجود دارد حضور سفیر امریکا دراین ضیافت آنقدرها هم تعجب برنیانگیخت، ولی‌بهر حال در ضیافت هائی‌که به افتخار شخصیت های کشور های اروپای شرقی داده می شود معمولا فقط از سفرای کشور های سوسیالیستی دعوت میشود. تفاوت دیگر ضیافت دیشب ، لباس مدعوین بود که بازبرخلاف ضیافت های مشابه که‌لباس‌آن تیره است ، لباس‌مدعوین‌ضیافت دیشب برای آقایان اسموکینك سیاه بود و تنها کسی که این لباس‌را به تن، نداشت سفیر جمهوری خلق چین بود که با اونیفورم مخصوص‌چینی‌درضیافت حضور بهم‌رسانید .

***

نخستین سفیران‌ایران در دو کشور آفریقایی سودان‌و کنیا درشمال وشرق آفریقا اواسط هفته جاری رهسپارمحل‌ماموریت های‌خود می شوند .امیرارسلان نیرنوری رئیس سابق اداره سوم سیاسی وزارت‌خارجه‌وانوشیروان کاظمی رئیس اداره سنتوبترتیب ماه گذشته به عنوان نخستین سفرای ایران در سودان‌و کنیا معرفی‌شدند وتاسیس سفارت های ایران دراین‌دو کشور آفریقائی تحول بزرگی دررو ابط ایران باقاره آفریقا در محافل سیاسی بشمار رفته .

***

تصمیم سازمان پیمان آتلانتیك شمالی «ناتو» به توسعه‌محدوده فعالیت خودبه جنوب آتلانتیک واقیانوس‌هندهمانطور که‌انتظار میرفت توجه ناظران بین‌المللی را بخود معطوف داشت ، و همزمان با تصمیم ناتو، ایران وبیست‌کشور دیگرعضو سازمان ملل با توزیع طرح مقدماتی قطعنامه‌ای بین اعضای کمیته سیاسی مجمع عمومی سازمان ملل تقاضا کرده‌اند که اقیانوس هند به صورت یک منطقه صلح و بی‌طرف درآید.

ناظران اموربین‌المللی باآنکه تحقق طرح بی‌طرف ساختن اقیانوس هند را در آینده قابل پیش‌بینی‌ونزدیک‌عملی نمیدانند، معذلک امیدوارند که دو قدرت بزرگ‌با توجه به حیاتی بودن آرامش‌اقیانوس‌هند برای‌تجارت بین‌المللی ، مسئله مورد بحث را مورد «عنایت» قرار دهند.

محافل سیاسی تهران اینک درهر حال درانتظار دریافت گزارش‌های‌دقیق‌تری ازچگونگی تصمیم‌ناتوبه‌ایجاد حضورنظامی دراقیانوس هنداند . اجلاسیه اخیر ناتو به عنوان برقراری توازن قدرت دراقیانوس هنددر مقابل توسعه روزافزون نفوذ شوروی ،به‌ایجادحضور نظامی در آب های جنوب آتلانتیک و اقیانوس هند تصمیم گرفت.

***

ملاقات دیروز سفیر فرانسه با منوچهر کلالی دبیر کل حزب اکثریت توجه محافل سیاسی تهران‌را به برنامه حزب‌اکثریت در توسعه روابط خارجی‌خود جلب میکند .

«کنت ربردوسوزا» سفیر فرانسه‌در ملاقات دیروز با دبیر کل‌حزب اکثریت با برنامه های این حزب آشنا شد و بدنبال این ملاقات ناظران حزبی پیش‌بینی میکنند که حزب حاکم روابط خارجی‌خودرا گسترش خواهدداد و در ماههای آینده هیات‌هایی‌ازحزب‌جهت آشنائی با نحوه فعالیت احزاب‌سیاسی دنیا به کشور های مختلف‌سفر خواهند کرد و متقابلا اکثریت نیزاز نمایندگان‌احزاب خارجی برای آشنائی‌بابرنامه‌های حزب به‌تهران دعوت بعمل میاورد .

لازم بیادآوری‌است که‌حزب اکثریت بهنگام تشکیل کنگره خوددردونوبت‌گذشته ازگروهی نمایندگان احزاب‌سیاسی کشور ها نیز برای حضور در کنگره دعوت بعمل آورده بود.

***

تحقیقات ژئوفیزیکی شرکت مشترک نفت ایران و انگلیس که‌برای اکتشاف و بهره‌برداری از معادن نفت دریای شمال، اواخر سال گذشته تاسیس‌یافت روبه‌پایان استو عملیات‌حفاری ازبهارآینده آغاز میشود.شرکت نفت‌ایران و انگلیس سه منطقه چشمگیر در دریای شمال‌برای اکتشاف و بهره‌برداری نفت‌در اختیار داردو تحقیقات مقدماتی از وجود منابع بزرگ نفتی در این سه منطقه حکایت دارد . امید ناظران‌نفتی‌به وجود منابع سرشارنفت در سه منطقه مورد بهره‌برداری شرکت نفت ایران‌و انگلیس دردریای‌شمال از آنجا فزونی یافته که اکتشافات در سه‌گوشه‌و در جوار این مناطق به‌منابع‌عظیم نفتی‌رسیده است.

دکتر آرمین رئیس پیشین دانشکده پزشکی دانشگاه تهران

برنامه‌های آموزشی دانشکده پزشکی باید تغییر یابد

همراه و همگام‌با تحولاتی‌که در کشورصورت پذیرفته‌است، می‌باید در برنامه های‌آموزشی دانشکده پزشکی‌نیز یك‌تجدید نظر کلی بعمل آورد تا بدینوسیله با در نظر گرفتن وضع اقتصادی ، اجتماعی و جغرافیائی ایران ، احتیاجات کشور را از نظر پزشك تامین کرد .

درحال حاضرتوزیع پزشك‌در کشور یکسان‌نیست درحالیکه در شهر های بزرك با تورم پزشك روبرو هستیم ، در شهر های کوچك و روستا ها کمبود طبیب مارا درفشار گذاشته است .

دو اصل مهم

بطور کلی در برنامه ریزی های پزشکی باید دواصل زیر را در نظر بگیریم .

۱ـ پیشرفت سریع راه های‌تشخیص پزشکی‌ودرمان بیماران در دنیا ، که لازم است محافل پزشکی مانیز در جریان این تغییرات و تحولات باشند .

۲ـ پیشرفت سریع اقتصادی ایران و ملحوظ داشتن آن در نوع برنامه ریزی برای تامین احتیاجات پزشکی ایران ، برای هر یکهزارتن حداقل یك پزشك لازم‌است.

درسالهای اخیر مرك‌و میر کودکان کاهش یافته و دیگر مانند گذشته بیماریهای‌عفونی و بیماری سل ما را تهدید نمی‌کند ومیانگین عمرافزایش یافته است ، ولی متاسفانه در آموزش پزشکی ناتوان تر شده‌ایم .

تقریبا یك قرن است که تدریس پزشکی در کشور ما تغییر چشم گیری نکرده‌است وشامل دوره های «پر کلینیك» از جمله تشریح ، فیزیولژی ، بیوشیمی ودوره‌های«پارا کلینیك» یعنی آسیب شناسی ومیکرب شناسی‌و دوره «بالینی»میباشد. از یك طرف مباحث نوینی در جهان پزشکی پیش‌آمده واز طرف دیگر مباحث قدیمی هم بسط یافته‌اند در حالیکه وقت دانشجو بهیچ وجه افزایش نیافته‌است .بااین همه‌موضوعات و مطالب پزشکی قدیمی و تازه‌ای که دانشجویاد میگیرد عملا می بینیم وقتی کارش‌تمام میشود ، از بسیاری جهات یك پزشك کارآمد بشمار نمیآید و به مطالعات و تجربیات بیشتری نیازمند است. امروزه تمام دانشکده های پزشکی‌دنیا در صدد تغییر برنامه های آموزشی‌خود میباشند.بنحوی که این تغییرات هم دانشجو را قانع کند و هم پاسخگوی نیاز های مردم باشد در .رشته های علمی دیگر مثلا شیمی ، دانشجو از ابتدا که وارد دانشگاه می شود وضعش روشن است در صورتیکه در دانشکده پزشکی آنقدر جهات و سمت ها تغییر میکند که بهیچ‌روی نمی‌توان حدس زد دانشجوئی که وارد دانشکده میشود چه جور پزشکی از آب درمی‌آید .

در آموزشی که به دانشجویان میدهیم منظور اصلی ما اینستکه دانشجویان یاد بگیرند بیماری را چگونه تشخیص داده، درمان‌بکنند وکمتر از جلب اعتماد و محبت بیمار گفتگو میشود باید در نظر داشت که یك پزشک نباید ازعلوم انسانی و اجتماعی بی‌بهره باشدو بعلاوه پس‌از فراغت از تحصیل باید باروح طلبگی به مطالعه و تحقیق بپردازد .

دروس علوم پایه

درمورد دروس نیز بایدبه بعضی ازدرس ها توجه بیشتری کنیم :

دروس علوم پایه که‌عبارتند: فیزیولژی، بیولژی ، (زیست شناسی) بیو فیزیك، بیوشیمی، فارماکولژی (داروشناسی) ، هیستولژی (بافت شناسی) ، جنین شناسی ، میکربشناسی، ایمونولژی (ایمن شناسی) که در طی یك برنامه جامع بایددر تقویت آنها کوشید . و چنانچه برای آموزش این رشته ها پزشک نداریم‌از دارندگان‌درجه دکترا در رشته های مربوطه استفاده کنیم .

از طرف دیگربابد به دروس‌عملی توجه بیشتری شود . استادان معتقدهستند که‌دانشجویان آنچنان که باید دقت ندارند تا تجارب بالینی خود را تکمیل کنند در صورتیکه استادان دروس تئوری عقیده دارند که هرقدر دانشجو علوم اساسی را بهتر بداند ، بیشتر و بهتر می‌تواند یافته های بالینی را تجزیه و تحلیل کند .اما بسیاری از دانشجویان (و حتی پزشکان) عقیده دارند که دوره پرکلینیك باوضع کنونی بدرد کار پزشکی بعدی آنان نمیخورد .اگر همه این عقاید را در یکجا جمع کنیم می‌بینیم که همه اینها حق دارند . قدر مسلم اینستکه علوم پایه باید آنقدر تدریس شود که دانشجویان دروسی مربوط به ساختمان و اعمال بدن انسان را بیش از ورود بدوره بالینی بخوبی بیاموزند.

استادان علوم پایه باید کم کم موازین بالینی را وارد دروس‌خود کنند و پزشکان بالینی نیز بسهم خویش برموز «پاراکلینیك» آشنا باشند.

مطلب دیگری که در آموزش دانشجویان باید مورد توجه قرار گیرد مسئله روان درمانی است. بطور کلی باید به دانشجو تفهیم کرد که حرفه پزشکی بتمام معنا دارای جنبه انسانی‌است نه صرفا شغلی . درآموزش روان درمانی باید مقاصد و هدف های زیر در نظر گرفته شود :

۱ـ باید به دانشجو فهماند که اوضاع و احوال وهیجانات روحی بیمار چه تاثیری بر حالات فیزیکی بیمار دارد .

۲ـ اینکه تکنیك و روش مصاحبه پزشک بابیمار چقدر می‌تواند دارای اهمیت باشد .

بطور کلی باید درآموزش پزشکی تجدید نظر اساسی به عمل آوریم زیرابا روش فعلی اولا قدرت ابتکار از دانشجو سلب میشود و ثانیا مانع کنجکاوی های علمی دانشجو میشود .

مطلب دیگری‌که دارای‌اهمیت بسیار میباشد مسئله تامین‌مادی کادر آموزشی است تا بدین وسیله استادان تمام وقت‌خود رادر خدمت‌دانشجویان گذاشته وامکان و فرصت تحقیق و مطالعه بیشتری یابند .

اخبار دانشگاههای شهرستانها

اهواز :دانشکده علوم‌تربیتی‌برتعداد دانشکده های کنونی دانشگاه جندیشاپور افزوده شدو از سال‌آینده این دانشکده دانشجو می پذیرد . برای تاسیس دانشکده علوم تربیتی در دانشگاه جندی‌شاپور اهواز طی چندسال اخیرمطالعاتی انجام‌شده وپس از موافقت وزارت علوم نسبت به‌تاسیس این دانشکده‌اقدام گردید.

دانشگاه جندی شاپوراهواز در جهت توسعه رشته های وابسته به علوم اقدامات اساسی به عمل‌آورده‌و برای داوطلبان تحصیل این‌رشته ها امتیازات خاصی قائل شده‌است.

دانشگاه جندی‌شاپور همچنین در نیمسال دوم به معرفی وزارت‌آموزش وپرورش عده‌ای دانشجوبرای‌دبیری می‌پذیرد.

سرپرست گروه شیمی

اصفهان ـ دکترعبدالحسین‌زاهدی دانشیار تمام وقت دانشکده علوم دانشگاه اصفهان‌باحفظ وظایف آموزشی وپژوهشی به‌سرپرستی گروه‌شیمی‌دانشکده‌مذکور منصوب و مشغول کارشد .

همچنین آقای منوچهر صادقیان استادیار تمام‌وقت دانشکده پزشکی باحفظ سمت‌آموزشی بسمت‌رئیس مرکز بهداشت دانشجویان دانشکده پزشکی دانشگاه اصفهان منصوب شد.

پژوهش های جالب یك استاد

آقای محمد بلورچیان دانشیار تمام وقت‌دانشکده علوم تبریز اکتشافات تازه‌ای در رشته شیمی آلی انجام داده‌و موفق به‌ایجاد چهار روش جدید در تجزیه‌ترکیبات آلی سیلیسیم شده که‌از نقطه نظر تحقیقات علمی‌ارزش بین‌المللی دارد.وبخصوص باستایش فراوان در مجله علمی آمریکائی «ارگانومتالیك »چاپ شده‌است‌وی همچنین‌موفق به‌ابداع ۷۳ فورمول جدیدشده‌است که قبلا همگی‌ناشناخته بودند.

استخدام استادان جدید

دانشگاه تبریزاخیرا ۵۱ تن معلمین زیررابرای دانشکده های خود استخدام کرده‌است : دکتر حسین شجاعی‌استادیار بیهوشی دانشکده پزشکی ـ دکترمسعود برومندان و دکتر حمیداشهری دانشکده پزشکی ـ مجید مساوات‌بسمت استادیار (جعفر پاك‌سرشت) بسمت مربی دانشکده‌ادبیات وعلوم‌انسانی . کالسین استیوارد ـ نایت وخانم نایت ـ والپیتس به‌سمت معلم پیمانی در دانشکده ادبیات‌وعلوم انسانی دانشگاه تبریز .این عده کار خودرادر این‌دانشگاه آغاز کرده‌اند .

انتشار تالیفات استادان

دانشگاه تبریز اخیراسه کتاب جدید به‌اسامی‌دیوان «همام‌تبریزی »به‌تصحیح‌دکتررشید عیوضی ـ«روان‌پزشکی» تالیف دکترسروری ودکتررباني ونیز «تاریخ‌خوی » تالیف آقای مهدی آقاسی را انتشارداد.

شرکت استادان دانشگاه تبریز درکنگره های جهانی

دکترزاهدی رئیس‌دانشگاه تبریز در اجتماع‌استادان دانشکده های پزشکی‌وفنی این‌دانشگاه چنین گفت : استادانی که دارای مقالات‌و تحقیقات علمی جالبی باشند در کنگره های جهانی شرکت می کنند.وی افزود در روابط استاد و دانشجو در این دانشگاه می‌بایستی مبتنی بر روابط پدری‌وبرادری باشد . رئیس‌دانشگاه‌تبریز اضافه کرد : دانشکده فنی‌تبریز می‌بایستی درباره‌امور تحقیقاتی و پژوهشی فعالیت‌بیشتری داشته باشدبه‌حدی که‌می‌تواند خود را باتحقیقات صنعتی درسطح کشور تطبیق کند.

پای‌صحبت رئیس دانشکده پزشکی جندی‌شاپور

جراحی قلب باز در اهواز

اهواز : دربیمارستان شماره ۲اهواز بجای بخش‌زنان وزایمان ، یك بخش مجهز جراحی‌قلب تاسیس میشود وجراحان این بیمارستان قادرخواهندبود کلیه‌عمل های جراحی قلب و یا در صورت نیاز عمل تعویض قلب‌راانجام دهند.

این مطلب راآقای دکتر احمدی زاده رئیس‌دانشکده پزشکی جندی‌شاپور در بازدیدی که‌آقای سالوراستاندار خوزستان ، بعدازظهر دیروز از بیمارستان این‌دانشگاه بعمل آورد، اظهارداشت

رئیس دانشکده پزشکی دانشگاه جندی‌شاپوراضافه کرد:

«تایکی دوماه‌پیش بیماران قلبی برای درمان خود به تهران می‌رفتند ، ولی با تشکیل بخش قلب در بیمارستان جندی‌شاپور ، بیماریهای داخلی و قلب‌فعلادراهواز معالجه میشودوطی یکماه گذشته‌چهارعمل موفقیت آمیز جراحی قلب‌باز و گشادگی دریچه میترال ، توسط بخش‌قلب‌دانشگاه انجام شده‌است.

استاندارخوزستان‌خطاب به‌جراحان و پزشکان اظهار داشت:

«برای تکمیل بخش قلب‌بایدکوشش های لازم‌بعمل آید.»وی به مسئولین این‌دانشکده قول کمك دادونظر آنان‌رابرای مبارزه‌باسرطان جلب کرد .

آقای‌سالور سپس از بیماران قلبی بیمارستان‌جندیشاپور دیدن کردوبا دختر ۱۲ساله‌ای که تحت‌عمل جراحی قلب قرارگرفته به‌گفتگو پرداخت.

گفتگوئی با دکتر محمدی رئیس دانشکده الهیات

دانشجویان ژاپنی در دانشکده الهیات

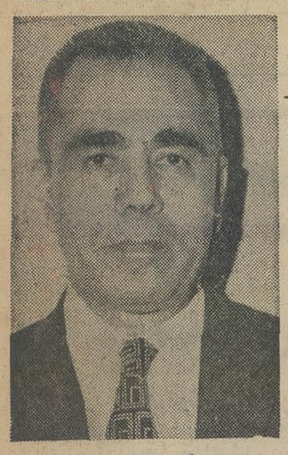

دکتر محمدی

در زمینه معارف اسلامی است . چون ادبیات عرفانی ما بامعارف اسلامی آمیخته است ، برای شناخت آن ناگزیر از مطالعه در این زمینه هستیم و خلاصه آنکه شناخت فرهنگ کمنظیر ایران بدون شناخت فرهنگ اسلامی ممکن نیست و فرهنگ یک ملت عبارت از چند کتاب نیست که در کتابخانه‌ای نگهداری شود ، بلکه فرهنگ هرملت ، جزئی از آن ملت است که بایستی کاملا شناخته شود و معتقدم که در این زمینه‌هرقدر متخصص تربیت کنیم کفاف شناخت تمام آثار فرهنگی ما را نخواهد داد . از نظر کادر دانشمندان وارد در این زمینه ، همینقدر کافیست بگوئیم که در سخنرانی خودم درقاهره ، به دانشگاه‌الازهر که بزرگترین مرکز تحقیقات اسلامی است پیشنهاد کردم که در بعضی از رشته های اسلامی استاد در اختیار آن قرار دهیم که مورد تعجب همگان واقع شد .»

ـ آیا دانشجویان شما مسائل ومشکلات خاصی دارند ؟

دکتر محمدی :برای دانشکده‌ما، هیچگاه مسائل دانشجوئی به‌آن صورت وجود نداشته ، چون در این دانشکده یکی از سنت های خوب تربیتی قدیمی که عبارت از احترام متقابل استاد ودانشجو و ارتباط نزدیک آنهاست ، حفظ شده و همه دانشجویان درصورت لزوم میتوانند بدون هیچگونه اشکالی به من مراجعه ودرباره خواستهای خود بامن مشورت نمایند .

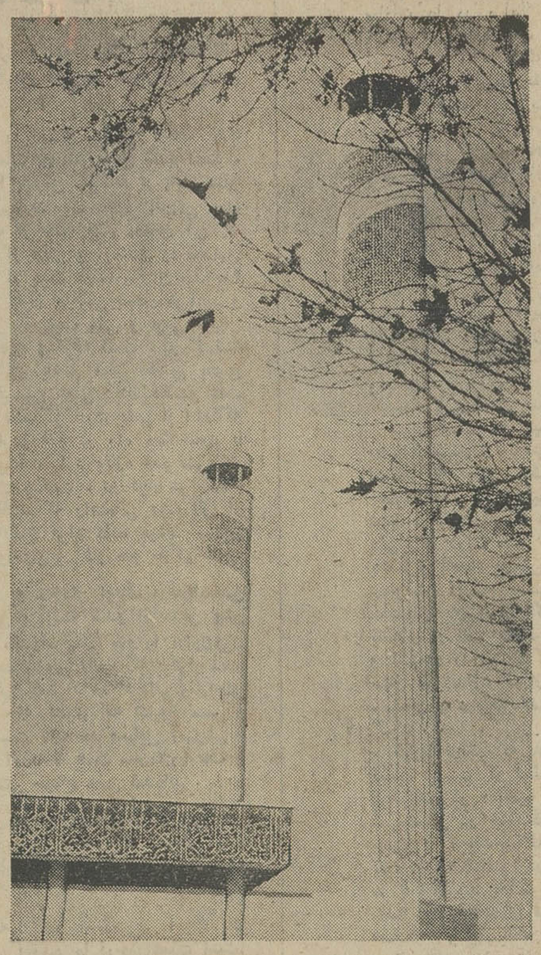

نمایی از گلدسته های مسجد دانشگاه تهران

«محمدعلی نجفی»

دانشکده الهیات و معارف اسلامی از جمله دانشکده های تابع دانشگاه تهران است که تاکنون کمتر راجع به‌آن نوشته شده است و همواره هاله‌ای از فراموشی و گمنامی اطراف آنرا فرا گرفته است . شاید یکی از علل این امر این باشد که این دانشکده چند سالی‌است که برای دوره لیسانس دانشجو نمی پذیرد وتمام امکانات خود را درراه تعلیم دانشجویان دوره فوق‌لیسانس و دکترا بکار میبرد . همینطور جدا بودن از محوطه دانشگاه وواقع شدن این دانشکده در خیابان امیرکبیر نیز در این امر موثربوده است . برای آشنائی بافعالیت های این مرکز پژوهشی ، بدیدارآقای دکترمحمدمحمدی‌رئیس‌این‌دانشکده میروم و حدود یکساعت و نیم پای صحبت وی می نشینم و آنچه میخوانید خلاصه‌ای است ازاین گفت و شنود :

دکتر محمدی درآغاز میگوید :

« دانشکده الهیات که درسال ۱۳۱۳ همزمان با تاسیس‌دانشگاه وباعنوان دانشکده معقول ومنقول بوجودامد،درحال‌حاضرحدود۳۰۰ نفر دانشجو دارد که تعدادی در سال چهارم لیسانس و مابقی در رشته های پنجگانه فرهنگ عربی وعلوم قرانی ، فقه ومبانی حقوق اسلامی ، فلسفه وحکمت‌اسلامی، ادیان و عرفان و فرهنگ و تمدن اسلامی برای دوره های فوق لیسانس و دکترا تحصیل میکنند که از این میان هفت دانشجو از کشور های مختلف، منجمله ژاپن برای ادامه تحصیل باین دانشکده آمده‌اند .

ـ می پرسم چرا چند سالی است که برای رشته لیسانس دانشجو نمی گیرید ؟

دکتر محمدی میگوید :

« چون امکانات ما اجازه‌داشتن تعداد زیادی دانشجو را ندارد ، تصمیم براین گرفته شد که فقط دررشته های فوق لیسانس و دکترا دانشجو بپذیریم تا بتوانیم باتعداد کمتری دانشجو ، به کیفیت تعلیم اهمیت بیشتری بدهیم وبهمین جهت است‌که‌در کلاسهای فوق‌لیسانس حداکثر ۸ دانشجو ودردوره دکترا ٤ دانشجو بیشتر نمیگیریم واین سبب شده که‌دوره های ما از نظر کیفیت علمی در سطح بین‌المللی قرار گرفته و چیزی از دانشگاههای اسلامی دنیاکم‌نداشته‌باشندوفارغ‌التحصیلان دوره دکتری این دانشکده اکثرا بعنوان استادیار در دانشگاههای داخلی و خارجی مشغول کار میشوند .

ـ برای تاسیس ساختمان‌مجهز‌تری که جوابگوی احتیاجات دانشکده باشد ، چه فکری شده؟

دکتر محمدی : عملیات احداث ساختمان جدید دانشکده درنخت طاووس شروع شده وامیدواریم بزودی با انتقال به آن ساختمان، دیگر از نظرجا در مضیقه‌نباشیم. اما برای اینکه برای دوره های فوق‌لیسانس و دکترا ، لیسانسیه کافی تربیت کنیم قرار است از سال آینده تعداد معدودی‌دانشجو با کنکور خاص بپذیریم تا کسانیکه واقعا علاقمند به مطالعه دراین رشته‌ها هستندبتوانندبه‌تحصیلات خود ادامه دهند .

ـ ممکن است در مورد‌فعالیتهای علمی این دانشکده توضیحی بفرمائید ؟

دکتر محمدی : هدف دانشکده ما پروراندن متخصص و دانشمند

آگهی استخدام آموزگار

اداره‌آموزش‌وپرورش ملایراز سپاهیان دانش منقضی‌خدمت پسرودختر تعدادچهل نفر برای‌خدمت‌بعنوان آموزگار استخدام میناید متقاضیان بدایره کارگزینی این‌اداره مراجعه فرمایند.

حسین مرتضوی‌ـرئیس‌اداره آموزش‌وپرورش منطقه شهرستان ملایر

دیزالینشن پلنتس دولورپر .آف زارچین پروسس‌لیمیتد مقیم تل آویو در امریکا

صاحب اختراع راجع به طرق‌و نحوه و دستگاه جدا کردن ماده حل شده از محلولها بصورت اساسا «خالص» که در ایران تحت شماره ٤۳۵۵ ثبت رسیده است. اجازه بهره‌برداری از اختراع مزبور را به اشخاص ذینفع عرضه مینماید . برای کسب اطلاع بیشتر بدفتر حقوقی ر . آقابابیان و همکاران خیابان شاه کوچه نوبهار شماره ۱۸ مراجعه شود .

اگر هیچ پول نقد ندارید!

میتوانید پس از ۵ سال با پس انداز ماهیانه

۲۰۰ تومان ٦٤/۰۰۰ تومان

۲۵۰ تومان ۸۰/۰۰۰ تومان

۳۰۰ تومان ۹٦/۰۰۰ تومان

٤۰۰ تومان ۱۲۰/۰۰۰ تومان

۵۰۰ تومان ۱٦۰/۰۰۰ تومان

از بانک رفاه کارگران وام مسکن بگیرید

پس انداز مسکن بانک رفاه کارگران شمارا صاحب خانه میکند.

آگهی دعوت انجمن ملی جراحان ایران

چون درتاریخ۲۲ آبان ماه ۵۱ بواسطه عدم حصول اکثریت مجمع عمومی فوق‌العاده انجمن تشکیل نگردید خواهشمند است ۸ بعداز ظهر دوشنبه ۲۰ آذرماه ۵۱ درمحل انجمن پزشکان ایران (۱۱۹ فرصت شاهرضا) حضور بهمرسانند دستور جلسه۱ـ استعفای هیئت مدیره ۲ـ انتخاب کلیه اعضاء هیئت مدیره (رئیس ـنایب رئیس ـ دبیر ـ خزانه‌دار و منشی).

منشی انجمن ملی جراحان ایران .
دکتر کاظم علوی

آـ۱۹٤۵۵

دنیای ورزش با مطالب متنوع روز های شنبه منتشر میشود

آگهی استخدام در نیروی هوائی شاهنشاهی

۱ـ نیروی هوائی شاهنشاهی بمنظور تعلیم و تربیت درجه‌داران فنی تعدادی داوطلب برای تحصیل در آموزشگاه گروهبانی فنی با شرایط زیر می‌پذیرد :

الف ـ تابعیت دولت شاهنشاهی ایران .

ب ـ متدین بیکی از ادیان رسمی کشور (اسلام ـ مسیحی ـ کلیمی ـ زردشتی)

پ ـ سن بین ۱۵ تا ۲٤ سال تمام .

ت ـ دارا بودن حداقل گواهی‌نامه قبولی سوم متوسطه دبیرستان (دارندگان‌مدرك تحصیلی بالاتر حق تقدم دارند) .

ث ـ داشتن صحت مزاج و تناسب اندام بر طبق گواهی بهداری نیروی هوائی شاهنشاهی و حداقل ۱۵۵ سانتی‌متر قد داشته باشند .

ج ـ نداشتن عیال و اولاد و کسان تحت تکفل .

۲ـ مدت تحصیل‌در آموزشگاه مزبورحداقل یکسال و هنرآموزان در مدت‌تحصیل شبانه روزی بوده و هزینه زیست و پوشاك انها به عهده نیروی هوائی میباشد و ماهیانه ۱۸۷۵ ریال بعنوان حقوق و فوق‌العاده سختی خدمت دریافت خواهند داشت .

۳ـ داوطلبان پس‌از خاتمه دوره و احراز موفقیت در آزمایشات بدرجه گروهباندوم‌می‌مفتخر و برطبق مقررات قانون استخدام نیروهای مسلح شاهنشاهی از حقوق و مزایای مربوطه استفاده خواهند نمود و ترفیعات بعدی آنان مطابق قانون مزبور خواهد بود .

٤ـ داوطلبان می‌توانند برای کسب اطلاعات بیشتر و ثبت‌نام با در دست داشتن یك نسخه فتوکپی گواهیامه تحصیلی عین شناسنامه «بفرم جدید عکس‌دار» ۲۲قطعه‌عکس ٤×۳ از تاریخ نشر این آگهی تا تامین احتیاج باستثنای روزهای تعطیل و پنجشنبه ها از ساعت ۷ الی ۱۲ درتهران بفرماندهی آموزش های هوائی واقع درخیابان تهران‌نو ایستگاه فرودگاه و در شهرستان ها به نزدیکترین پایگاه و یا ایستگاه مراجعه نمایند.

نیروی هوائی شاهنشاهی

م‌الف ٦۸۳٦ ٦۱۷۷٦ـ۱

آغاز هفته سوم نمایش در

سینما پارامونت

«شفت» یك کارآگاه خصوصی، یك بمب سیاه و یك آتشپاره به تمام معنی، به‌تبهکاران نیویورك اعلان جنك میدهد وپرده سینما از هیجان و حادثه لبریز میشود !

تابا تا

برای رزرو بلیط همه روزه به گیشه سینما پارامونت مراجعه فرمائید

مقالات وگزارشهای سیاسی

سرمقاله

سازمان زیارت

سازمان اوقاف طرحی را در زمینه ایجاد یك تشکیلات تازه مطالعه میکند که امور مربوط به حج و برخی مسافرتهای زیارتی به‌عهده آن محول خواهدشد.

اطلاع‌دارید که امور حج را امسال سازمان اوقاف تحت نظر گرفته وبرای این کار نظامات جدیدی قائل شده است . نتایج این سیستم وتفاوتهای آنرا باروش گذشته در پایان سفر حج میتوان تعیین کردولی درضرورت یك همچو اقدامی جای شبهه نیست . سفر حج گذشته از جنبه های معنوی آن که ایجاب میکند در شرایطی مبری از دغلی و آزمندی ودکانداری های دنیاپرستانه صورت گیرد ، از حیث آنکه زائران خانه‌خدا هرگروه نماینده یکی از ملل و اقوام اسلامی بشمار می‌آیند و سلوك آنها در جریان این سفر باحیثیت ملی و قومی ایشان ارتباط پیدا میکند ، درخور مراقبت و توجه است . در گذشته با همه‌کوششی که‌برای نظم دادن به‌این سفر مقدس بخرج میرفت ، باز درجریان کار بی‌ترتیبی هایی دیده میشدو علت عمده‌اش این بودکه کاردریکجا متمرکز نبود. یعنی از ابتداکه کسی نیت زیارت بیت‌الله میکردو قدم در راه میگذاشت با دستگاه های مختلف سروکار پیدا میکرد وتازه وقتی‌تشریفات سفر مهیا میشدو خاك‌وطن راترك میگفت ، در دیار غربت‌زمام اختیارش به‌دست اشخاصی می‌افتاد که راهنمائی وپذیرائی از حجاج رانوعی وسیله کسب وانتفاع قرار داده بودند . این پراکندگی مانع میشد که نظم‌واحدی‌بر کار حج حاکم شود.

امسال، باسپردن کار حج به سازمان اوقاف ، قدم‌اساسی در جهت ایجاد یك چنین نظمی برداشته شدو از مدتی پیش سازمان اوقاف با ترتیب خاصی مقدمات سفر حج را تدارك‌می‌بیند . زائران خانه خدا نیز بواسطه همین نظمی که برقرار شده است در جریان تشریفات مقدماتی کمتر با سرگردانی وناراحتی روبرو بوده‌اند . حال ، در مرحله ثانوی که شروع سفر و اقامت در حجاز وانجام مناسك است تاچه حد وسایل آسایش و رفاه حجاج فراهم باشد موکول است به همت سازمان اوقاف و جهد مسئولانی که برای سرپرستی حجاج معین شده‌اند .

در هرحال ، روشی که در موضوع تمرکز دادن امور حج و سرپرستی حجاج بکار رفته ، مبتنی بریك فکر اصولی است واین فکر یعنی قرار دادن هرکاری در مجرای خود ، مالاًنتیجه مثبت خواهد داد.

از همینرو ، فکر تازه‌یی که اوقاف در خصوص ایجاد یك «سازمان زیارت » تعقیب میکند بعقیده ما درخوراهمیت است. در ایران تعداد علاقه‌مندان به سفر های زیارتی کم ازعلاقه‌مندان به سفرهای تفریحی نیست و دلیل ندارد از ترتیبات و تشکیلات امروزی‌که در زمینه سفرهای تفریحی بکار میرود در سفرهای زیارتی استفاده نشود . با ایجاد «تور »های زیارتی وفراهم‌آوردن امکانات دیگر میتوان خدمات شایانی برای آن گروه ازمردم که شوق سفر های زیارتی دارند انجام داد. منتهی یك نکته‌را سازمان اوقاف بایدتوجه کند که مطلقا این‌قبیل امور جنبه «دولتی »پیدا نکند. چون مداخله دولت در زندگی مردم‌هیچوقت نتیجه خوبی نداشته است . بویژه که مایقین داریم دولت هم آماده برای اینگونه مداخلات در امور مربوط به زندگانی‌مردم نیست .

تفسیر سیاسی

سازمان‌ملل وبحران خاورمیانه

در حالیکه مرز های اسرائیل و سوریه از هر زمان‌دیگر در سالهای پس از جنك ژوئن ١٩٦٧ بحرانی تر است ، مجمع عمومی سازمان ملل یکبار دیگر بحث کهنه« مسئله خاورمیانه » را از سر میگیرد .

حسن زیات وزیرخارجه مصر پس‌از آنکه به سفرای ٥ کشور بزرك اخطارکرد که مصر نمی تواند در برابر حملات‌مداوم اسرائیل به سوریه آرام بنشیند ، عازم نیویورك شد تا در این بحث شرکت کند.

از ژوئیه ١٩٦٧ که جنك شش روزه اعراب و اسرائیل‌صورت گرفت و پس از شکست شورای امنیت در وادار کردن‌اسرائیل به تخلیه اراضی اشغالی و بدنبال تشکیل جلسات فوق‌العاده‌مجمع عمومی سازمان ملل متحد که طبق‌تقاضای اتحاد شوروی صورت گرفت هیچ‌اجلاسیه‌ای ازآن تاریخ‌تاکنون نبوده که بحران خاورمیانه در راس برنامه کار آن قرار نگرفته باشد.

پرونده این اجلاسیه ها انباشته از نطقهای هیجان انگیزو اخطار ها و التیماتوم ها بوده وسرانجام باقطعنامه‌ای‌در تائیدقطعنامه شماره ٢٤٢ شورای امنیت ولزوم اجرای آن پایان گرفته‌است .

هیچکس ارزش سازمان ملل متحدو مجمع عمومی آنرا بعنوان یك مجمع جهانی و یك پارلمان بین‌المللی انکار نمی ـ کند . مجمعی که هرکس میتواند مشکل خودرا مطرح ساختەو باوسائل گوناگون ازطریق تهدید یاتحبیب وتطمیع یارانی برای خود پیدا نماید .ولی تحولات اجتماع بین‌المللی وغلبه کردن‌منطق قدرت برروابط جهان کمتر اجازه میدهد که سازمان ملل متحد برای فرو نشاندن آتش در کانونهای بحرانی اقدام جدی بعمل آورد !

مسئله اعراب و اسرائیل بهترین دلیل این ادعا است ، مدارك و سوابق سازمان ملل متحد نشان نمی دهد که مسئله‌ای باندازه بحران خاورمیانه و مناقشات اعراب و اسرائیل وماجرای فلسطین دراین مجمع بین‌المللی مطرح‌و دهها قطعنامه درباره‌اش صادر شده باشد. از قطعنامه تقسیم فلسطین در سال ١٩٤٧ گرفته تا قطعنامه شورای امنیت سال ١٩٦٧ ودهها قطعنامه دیگر. همه تنها این نتیجه را داشته که فطورترین پرونده های سازمان ملل نصیب خاورمیانه شود.

اینك اعراب قوانین بین‌المللی و دهها قطعنامه‌ای را که به نفع‌آنان صادر شده در دست دارند و اما اسرائیل این قدرت را دارد که بطور مداوم در برابر اجرای این قطعنامه‌ها ایستادگی کندو چنین جراتی دارد که نماینده آن‌پس از صدور هر قطعنامه‌ای در جلسات مجمع عمومی باصدای بلند به‌کسانی‌که آن قطعنامه را امضاء کرده‌اند حمله کندو بگوید که اسرائیل این قطعنامه را اجرا نخواهد کرد.

بدیهی است اگر اوضاع واحوال جهانی بصورت کنونی‌نبود اسرائیل هرگز چنین روشی را دنبال نمیکرد و دنبال‌این‌شعاری که میگویند در روابط بین‌المللی قدرت برای هردولتی حق‌ایجاد میکند ،ولی حق هیچگاه قدرت بوجود نمی‌آورد ، نمیرفت .

با همه اینها ، اعراب هیچگاه اعتماد خودرا به سازمان‌ملل و افکار جهانی از دست نداده‌اند ولی مسئله اینست که دیگران‌به کسانی کمك میکنند که خودشان بخود کمك مینمایند .

آیا آنچه این روز ها در مرز های سوریه و اسرائیل می گذرد و اخطاری که زیات به کشور های بزرك داده است همه برای آنست که توجه سازمان ملل رابیشتر از گذشته‌به‌بحران خاورمیانه معطوف دارند ؟ آیا نمایندگان سازمان ملل صدای توپها را خواهند شنید ؟

جعفر مدنی

اختلاف مسلمان وقبطی در مصر

علی‌اکبر کسمائی نویسنده اطلاعات ازقاهره گزارش میدهد

ماجرای اختلاف مسلمین و قبطیهای مسیحی در مصر که سادات را در برابر مشکل تازه‌ای قرار داده است ، گرچه این بار نیز بظاهر رنك اختلاف مذهبی دارد ،ولی در حقیقت یك اختلاف کهنه و دیرینه است که پیوسته در تاریخ تحولات کشور مصر باریشه های‌سیاسی وتحریکات داخلی و خارجی‌بروز کرده و گاهگاه دستاویز بهانه هائی برای سست گردانیدن‌پایه های حکومت و یا انحراف دولت از مسیر و جهتی خاص بوده است . تعداد قبطیان یك ربع جمعیت مصر است واین اقلیت بازماندگان مصریان دوره فراعنه‌اند که بجای اسلام بدین مسیحی گرویده‌اند و پیرو کلیسای ارتودکس هستند.

شایع است که پاپ«شنوده» رهبر قبطیهای ارتودکس ،بدین استناد که قبطیان یك ربع جمعیت مصر را تشکیل می ـ دهند ، حق دارند که درمجلس ملی و در دولت مصر نیزبتعداد یك ربع اعضاء مجلس‌وکابینه، عضویت داشته باشند این نخستین بار است که چنین نغمه‌ای در مصر بگوش میرسد و شنونده را بیاد ترکیب‌دولت لبنان می اندازد که از وزیران مسلمان و مسیحی تشکیل می گردد .

شایعه دیگر که باورکردنی نیست اینست که قبطیان مصر میخواهند در « المنیا » که شهرستانی در جنوب‌قاهره‌است جمهوری کوچك‌جداگانه‌ای‌برای خود داشته باشند ! در عین‌حال مردم میگویند به‌آتش کشیده شدن چند کلیسای قبطی در «خانکه » و چند نقطه دیگر در حوالی قاهره بدست مسلمانان انجام نگرفته بلکه عمل خود قبطیان بوده است تا بهانه‌ای برای عرضه پیشنهاد ها و در واقع درخواست های خودبدست آورند.

باآنکه مطبوعات مصر که همگی سخنگوی دولت هستند ، حادثه اختلاف قبطی ومسلمان مصری را بصورت بزرگی جلوه‌گر نساخته‌اند ، موضوع البته خیلی بزرگتر از آنست که بظاهر حمل‌براختلاف‌مذهبی دیرینه قبطی و مسلمان شود خاصه در اوضاع و احوال کنونی که مصر در تنگنای عواقب‌وخیم شکست ژوئن ١٩٦٧ بسر می برد و بی تابانه انتظار تحولات سیاست جهانی را دارد تاشاید نیرو های بزرك راهی برای حل مسالهٔ خاورمیانه بیابند ، بروز نشانه هائی مبنی بر عدم‌استقرار داخلی در مصر تزلزل جبهه ملی و داخلی‌این کشور ـ هرچند براثر تحریکات عناصرداخلی ویا عوامل سیاست خارجی باشد حکایت از آن میکند که با همه کوشش دستگاه حاکمه مصر برای تحکیم جبهه داخلی، هنوز شکافهائی در این جبهه وجود دارد که مجال رخنه به عوامل خارجی یا منفی داخلی میدهد.

فساد اداری

برای ترمیم این شکافها است که اتحادیه سوسیالیست مصر این روز ها تلاش بیشتری به خرج میدهد زیرامهمترین‌وظیفه این سازمان سیاسی ، گرد ـ آوری گروه ها و دسته های گوناگون مردم و ایجاد وحدت عقیده در میان آنهاست ولی متاسفانه این سازمان سیاسی که در زمان عبدالناصر ببرکت هیبت یا جاذبه شخصیت اوافراد رابخود جلب میکرد ، پس از او نتوانسته است بصورت‌کانون سیاسی کشور ، همه عناصر ملی را بخود جلب کند. ازاین گذشته ، طبقه جدید خرده ـ بورژاومدیران نو خاسته که‌جای پاشاهای قدیم راگرفته‌اند،درس خوبی بمردم نداده‌اند . رشوه و سوء استفاده و کندی‌دستگاه اداری هنوز در گرشه و کنار دیده میشود وهرچند گاه‌یکبار محاکماتی برای افراد فرصت طلب و سودجو برپا میگردد بی آنکه تاثیری در تصفیه‌دستگاه از وجود چنین کسانی داشته باشد . تعاونی های روستائی که پس از اصلاحات ارضی وتقسیم املاك عرصه تاخت‌و تازماموران وزارت کشاورزی شده است وسیله‌ای بوده که‌اعضاء کوچکی از طریق جور و ستم نسبت به کشاورزان ، در اندك زمان به ثروتهای کلان نائل آیند . اکثریت روحانیان بی آنکه مقتضیات این دوران را در نظر گیرند ، با ادامه تعلیمات‌قشری خود روز بروز جوانان را بیشتر از حقیقت دین و ایمان دور می سازند . توفیق‌الحکیم و نجیب محفوظ دو نویسنده‌بزرك‌معاصر مصری که اعلامیه انجمن روزنامه نگاران مصر را دائربر تقبیح اختلاف قبطی و مسلمان ـبراثر حوادث اخیر ـ امضاء کرده‌اند بار ها در نوشته های خود نمایشنامه ها و داستان‌های خود به بی ایمانی و ناآگاهی مردم خاصه جوانان امروز مصر اشاره نموده لزوم آگاهی از پیشرفت های علمی دنیای نو را بجامعه یادآوری میکنند.

سادات خود باآنکه شعار دولت خویش را علم و ایمان اعلام کرده است در برابر بی دانشی و بی ایمانی که ارکان جامعه مصری را در برابر مشکلات کنونی متزلزل ساخته است چه میتواند بکند.

سادات در یکی از سخنرانی های اخیر خویش پس از اعلام پایان خدمت کارشناسان نظامی شوروی اظهار داشت که اگر شوروی سلاحهای مدرن بمصر نمی دهد ، مصر دارای سلاح دیگری است که وطنپرستی و ملت‌وجبهه ملی وطنی مصر که برای شکاف در یکپارچگی ملت‌وجبهه ملی و وطنی مصر اقداماتی بعمل آمده‌دستگاه حق دارد که همه روشنفکران را بر ضد این عارضه بسیج کند.

سادات تصمیم گرفته است برای تماس نزدیکتر با مردم هفته‌ای یکبار در دفتری که به تازگی برای خود در مرکز اتحادیه سوسیالیست ترتیب‌داده است حضور پیدا کند. سعی او براین است که اگر درجبهه نظامی اینك‌فرصت‌تحرکی‌ندارد در جبهه داخلی‌جلوی هرگونه تشتت و پراکندگی را بگیرد و بدین منظور تمام مراکزرهبری سیاسی و اجرائی دولت رابرای فراهم آوردن محیط و فضای مناسب احساسات ملی ووطن ـ پرستانه بسیج کرده است تا تجربه اشتراکی راکه طی بیست سال اخیر با وجود توفیقهائی هنوز نتوانسته است‌رفاه‌اقتصادی و استقرار کامل اداری درمصر پدید آورد ، از معرض خطر برهاند و با مقتضیات متحول دنیای کنونی منطبق سازد .

دستگاه اداری مصروبورکراسی کهنسال این جامعه مترقی نه تنها ثمره های تجربه‌اشتراکی را در خود تحلیل برده بلکه آفتی بجان آن شده است تا جائی که مثلا نظافت شهری مانند قاهره بشکل‌معمای‌لاینحل درآمده و در حالیکه هر روزدر این مورد انتقاد هائی میشود ، هنوز هیچ شهرداری نتوانسته است از عهده تمیز کردن این شهر برآید زیرا مردم نیز با بیعلاقگی و اهمال خودبرسستی جریان امور اداری می‌افزایند.

آخرین شایعه‌ای که درباره اختلاف مسلمان ، قبطی‌درمصر شنیده شده است اینست که قبطیان اسکندریه بسرعت در حال خریدن عمارت و خانه‌های یکی از بخشهای مهم‌اسکندریه هستند تا در آنجامتمرکزشوند. باید دانست که پاپ «شنوده » سوم پاپ اسکندریه است و در این شهر زندگی میکند و تا این اواخر هفته‌ای یکبار روز های یکشنبه مقالاتی در باره اخلاق در روزنامه الجمهوریه‌می نوشت و مناسباتش با دستگاه حاکمه مصر ظاهرا بسیار خوب بود و هست ولی در پشت‌پرده چه عواملی به‌این دوگانگی مذهبی دامن زده و آنرا بشکل حوادث اخیر جلوه‌گر ساخته هنوز حقیقت‌بخوبی‌آشکارنیست هرچند هدف این اختلافها و شکافها کاملا آشکار است .

ژنرال محمد عبدالغفار که مدتی سفیر مصر در کشور های خارجی شد و باتهام خیانت تحت محاکمه وارد دانست واو را بجرم جاسوسی اسرائیل است به ١٠ سال زندان عبدالغفار در اطاق دادستان نظامی عکس رادیوئی اطلاعات

ژنرال خائن

بوده است چندی قبل به مصراحضار قرار گرفت دادگاه اتهام خیانت را برای یک کشور غربی که دوست محکوم کرد . در عکس ژنرال درحال نوشیدن قهوه دیده میشود .

از : یونایتدپرس

ترجمه : پرویز پرتو

٨٥ درصد خاك کامبوج زیر تسلط کمونیستهااست

ویتنام جنوبی سالهای درازی قبل از اینکه نیرو های دولتی کامبوج با کمونیست ها وارد جنگ بشوند با کمونیست ها درگیرجنگ بوده است و باوجود اینکه هزاران نفر از سربازان ویتنام جنوبی‌درجنگ مداوم باکمونیست ها کشته شده و تلفات سنگینی باین کشور وارد آمده است ولی باز ویتنام جنوبی نتوانسته است هر چند هم ضعیف ارتش خود را حفظ کرده و تقویت نماید واز سرزمین خود دفاع نماید و آنرا همچنان با دادن تلفات سنگین حفظ کند .

البته نباید از نظر دور داشت که آمریکائیها نیروی قابل ملاحظه‌ای را برای حمایت از ارتش ویتنام جنوبی وارد جنگ با کمونیستها کردند و در تمامدت جنگ تاچندماه پیش آمریکائی ها پابپای ارتش ویتنام جنوبی جنگیدند ولی وقتی هم که آمریکائیها رفتند باز باهر سختی بود ارتش ویتنام جنوبی مقاومتی از خودنشان داد. ولی در کامبوج درطول دو سال و نیم جنگ نیرو های دولتی با کمونیستها ، دولت کامبوج دوسوم از زمین هائی را که‌در اختیار داشت از دست دادو کمونیست های کامبوج دراین مدت همیشه ازنظر نیرو و موقعیت برنیروهای کامبوج‌برتری داشته‌اند و در تمام این مدت نیروهای کامبوج‌نتوانستند حتی یکضربه‌کاری به کمونیستها وارد آورند.

طبق اظهارات وزیر خارجه کامبوج در مجمع عمومی سازمان ملل متحد یک هفتم از هفت میلیون جمعیت کامبوج در اراضی تسخیر شده توسط کمونیستها بسر میبرند و جنگ با کمونیستها بیش از ٧٠٠،٠٠٠ نفر از دهقانان کامبوجی رابطرف پنوم‌پن و دیگر شهرهای‌کامبوج فراری داده است واین امر تعادل جمعیت رابرهم زده است . ودر شهر هائی که هنوز توسط کمونیستهاتسخیر نشده‌اند ، تورم جمعیت و دردیگر نقاط که در تسخیر کمونیستها ویا در خطر حمله آنها هستند کمبود جمعیت بوجود آمده است.

فرماندهان نظامی آمریکا که درکامبوج خدمت میکنند مدعی هستند که این‌ارقام کهنه و قدیمی است و درحال حاضر هشتادو پنج درصد از سرزمین کامبوج در اختیار و کنترل کمونیستها است و تعداد دوبرابر آنچه وزیر خارجه‌کامبوج مدعی است از جمعیت این کشور در زیر سلطه کمونیستها بسر میبرند و تعداد کمونیست‌های داخلی کامبوج از پانزده هزار نفر که آمار دولتی درسال ١٩٧١ نشان میدهد بیش از ٣٠ هزار نفر افزایش یافته‌اند وهر روز تعداد بیشتری به‌این گروه می‌پیوندند .

در آمار غیررسمی تعداد این عده به ٤٥ هزار نفر میرسد ،وبر این عدمباید طبق آمار وزیر خارجه کامبوج ١٠هزار نفر دیگر از کمونیست هارا که شامل ویت‌کنگها و سربازان ویتنام شمالی‌می‌شوند بیافزائیم . افسران آمریکائی‌عقیده دارند کهاز اول زمستان تعدادکمونیست های ویت‌کنگ وویتنام شمالی در کامبوج کاهش یافته‌اند ، چون تعدادی از این عده برای شرکت در حمله وسیع ارتش ویتنام‌شمالی وویت‌کنگها به‌نیروهای‌ویتنام جنوبی به‌ویتنام رفته‌اند ولی باوجوداین هنوز تعداد قابل ملاحظه‌ای از کمونیست ها در کامبوج هستند و در سرزمین های اشغالی نیروی متمرکز و مجهزی را تشکیل میدهند که ارتش کامبوج‌بطور مداوم از مقابل آنها مشغول عقب‌نشینی است .

حکومت ائتلافی

دولت لون‌نول حاضرنیست که بادولت متحد ملی ودر تبعید سیهانوك مذاکره کند و با آن بتوافق برسد و یک دولت ائتلافی با نمایندگان دولت سیهانوك بوجود آورد . دولت لونول سیهانوك واعضای دولت اورا خائن میخواند و از آنها بعنوان مشتی خائن که به‌پکن پناه برده‌اند نام می‌برد .

اعضای دولت سابق و طرفداران سیهانوك نیز حاضر نیستند با دولت لون‌نول مذاکره کنند و یا بهیچ‌گونه توافقی با آن برسند ودولت لون‌نول و افراد کابینه آنرا سگهای هار ونظامیان دیوانه میخوانند . لون‌نول اعلام کرده است که حاضر است که بانمایندگان ویت‌کنگ وارتش ویتنام شمالی مذاکره کند ولی ویتنام شمالی وویت‌کنگ منکر این هستند که نیروهائی در کامبوج دارند و بیاری کمونیستها ی‌محلی علیه نیرو های دولتی می جنگند .

دولت کامبوج مدعی است که حاضر است مانند پدری بزرگوار و فداکار افراد وابسته به نیروهای کمونیست بومی راعفو کند وبازگشت آنهارابه‌نیرو های دولتی بپذیرد . ولی حاضر نیست که با آنها بمذاکره بنشیند .

کمونیستهای کامبوج که به سرخهای کامبوج معروف هستند درسال ١٩٦٦ بعنوان نیروی مخالف دولت‌سیهانوك درشهر های مختلف کامبوج‌دست‌بتظاهر زدند و علیه دولت سیهانوك به مبارزه برخاستند و بعد از اینکه‌دولت‌سیهانوك سقوط کرد ، جنگ را با جانشینان او ادامه دادند .

دولت کامبوج مدعی است که‌حاضر است که کمونیستهای‌بومی‌درانتخابات ودولت شرکت دهد ولی چندان‌نمیتوان باین قول اطمینان کرد . چون اگر کمونیستها سلاح را زمین گذارده و جنگ را پایان دهند و در انتخابات شرکت کنند مشکل بتوانند یک یا دو کرسی در پارلمان بدست آوردند . چون انتخابات بطور کامل در کنترل دولت است و علاوه براین حزب دولتی یعنی حزب جمهوریخواهان سوسیال که حزب قدرتمند امروز کامبوج است به آسانی میتواند همچنان که دو حزب جمهوریخواهان و دموکراتها ی کامبوج را بکنارزد با حمایت دولت دست کمونیستها را نیز از کرسی های‌پارلمان کوتاه کند .

بدون تردید ویتنام شمالی همچنان که در مورد ویتنام جنوبی پیشنهاد کرد خواهان تشکیل یک دولت ائتلافی در کامبوج خواهد شد .

مصاحبه با رهبر استقلال طلبان گینه پرتقال

ملت گینه پرتقال آزادی میخواهد

از : آفریقای جوان

ترجمه : رضاعقیلی

در جلسه سران کشورهای افریقائی که در ژوئن ١٩٧١ در آدیس‌آبابا تشکیل گردید ، ژنرال گاون رئیس دولت نیجریه جمله‌ای بدینمضمون بر زبان آورد : (تا دو سال دیگر یکی از سرزمینهای افریقا که تحت سلطه اجنبی است در راه استقلال پیش خواهد رفت) هانموقع همه‌میدانستند منظور رئیس کشور نیجریه سرزمین گینه ـ پرتغال» است که اکنون زیر پنجه‌استعمار پرتغال دست و پا میزند .

افریقا در سال ١٩٧٢ هیچ اعتراضی علیه این جور و بی‌عدالتی ولزوم مبارزه مسلحانه بوسیله نهضت آزادی‌بخش قاره نکرد و برای حفظ ظاهرهم که باشد اندکی بجود نجنبید ، مبارزه مسلحانه سهل‌است حتی یک مبارزه تبلیغاتی هم علیه استعمار ـ گران بعمل نیامد هرکشوری در قاره سیاه مسئول سرنوشت‌خودش بود «حزب‌افریقائی استقلال گینه و جزایردمـاغه سبز » به کشورهای افریقائی ثابت کردکه یگانه‌رهبر سیاست کشورها هم اوست .

اینک دنباله مطلب را از خبرنگاری‌که مدت چهار هفته در مناطق آزاد شده گینه پرتغال بسر برده است بشنویم :

ظواهر امر نشان میدهد که «گینه پرتغال» قبل از پایان سال جاری مستقل خواهد شد و در بعضی از نقاط آزادشده این سرزمین ، مجلس موسسان مرکب از چهل نفر از نمایندگان مجالس ملی گینه که در آغاز سال جاری انتخاب شده‌اند ، استقلال این کشور و ایجاد دولت جدید را اعلام خواهند کرد . (تشکیلات انتخابات دموکراتیک در کشوری که زیر سلطه‌پرتغال است ، واقعا اعجاب‌انگیز است) پرتغالیها تاکنون حاضر نشده‌اند با این نمایندگان که آنها را شورشی و یا راهزن مینامند وارد مذاکره شوند ولی مجبورند تا قبل از ژانویه ١٩٧٣ با نمایندگان «حزب استقلال گینه و جزایر دماغه سبز» سر یک میز بنشینند و مذاکره درباره استقلال گینه را آغاز کند.

وضع بین‌المللی پرتغال بشدت متزلزل خواهد شد و وقتی‌یکی از مستعمرات‌ماوراء بحار آن آزاد شود ، سرمشق خطرناکی برای سایر مستعمرات خواهدبود. لیسبون دیگر نمیتواند در عالم تخیل برای‌خود قصر خیالی بسازد . گینه مستقل را دهها‌کشور برسمیت خواهند شناخت و حقوق بین ـ المللی به دخالت نظامی پرتغال و حمله به یک دولت مستقل از لحاظ قضائی رای نخواهد داد .

باین ترتیب جنگ عقیدتی و قهرمانی که نه سال است بطول انجامیده ، میبایستی پایان یابد و احتمالا پرتغالیها آنقدرها پای‌بند عقل و منطق هستند که بدانند پایان این جنگ بنفع ایشان است و از ادامه‌آن جز زیان حاصلی نخواهند برد .

فدائیان حزب آزادیبخش گینه تعدادی از شهرهای گینه را با شجاعت بی‌نظیری که به افسانه‌های قهرمانی بیشتر شبیه است ،از چنگ پرتغالیها که ارتش مجهزی دراختیار دارند ، بیرون آوردند و اکنون سه سال است که سرزمینهای شرقی گینه بتدریج آزاد شده‌اند ، و در حال حاضر جاده‌هائی را که به شهرهای مهم مانند «بیسو» (پایتخت) و «بافاتا» ، «فاریه» ، «بیساریم» ، «کاتیو» منتهی میشود تحت کنترل دارند . ارتش آزادیبخش گینه در ژوئن سال ١٩٧١ با یک حمله ضربتی به فرماندهی کل ارتش پرتغال در گینه ثابت کرد که قادر است مستقیما به «مرکزعصبی» قدرت پرتغال ضربه‌ای جبران‌ناپذیر وارد کند و با تشدید حملاتش به شهرها این «مرکز عصبی» را تحت فشار قرار دهد.

ارتش آزادیبخش برمنطقه‌ای واقع‌در شصت کیلومتری «بیسو» مسلط شده‌اند و در چند روزاخیر به هفده‌کیلومتری «بیسو» رسیده‌اند . اسلحه آنها توپ‌دورزن و راکت ١٢٢ میلیمتری‌است کسانیکه مختصر اطلاعی از راکت‌ها داشته باشند میدانند بکاربردن راکت ١٢٢ میلیمتری مستلزم داشتن کادر ورزیده است که سطح اطلاعات تکنیکی آنها بالا باشد . ارتش آزادیبخش پس از آزاد کردن سرزمینهای مختلف گینه ازدست پرتغالیها به تعلیم و باسوادکردن افراد آن مناطق پرداخته و مراکز بهداشتی ودرمانی برای آنان ساخته‌اند در حال حاضر چهل پزشگ در ناحیه جنگی وجود دارد .

موقعیکه شورشیان علیه استعمار گران پرتغالی قیام کردند فقط سه نفر پزشک در تمام کشور بود ولی آنها از لحاظ تشکیلات فنی مساعی فراوان بکار برده‌اند و امروزه چند هزار تکنیسین دراختیار دارند که با توجه به یک جمعیت هشتصدهزار نفری و سرزمینی به وسعت ٣٦هزارکیلومتر مربع کافی بنظر میرسد و ازاین لحاظ باپیشرفته‌ترین کشورها برابری میکند .

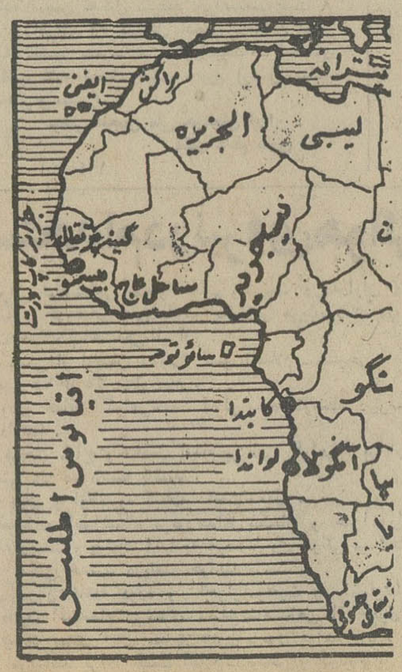

در این نقشه موقعیت گینه‌پرتغال در قاره افریقا مشخص شده‌است . «بیسو» پایتخت گینه پرتغال است.

٤٠٠ دانشجو

در حال حاضر بیش از چهار صدنفر گینه‌ای از مناطق آزاده شده در مسکو به تحصیلات تکنیکی (مکانیکی‌کشاورزی حسابداری ، امور اداری و غیره) مشغولند هیچ کشور افریقائی چهارصد محصل در مسکو ندارد و این تعداد محصل گینه‌ای در مسکو از محصلین سایر کشور های افریقائی بیشتراست . در سایر کشور های اروپای شرقی نیز دهها‌محصل گینه‌ای مشغول‌تحصیلند. حتی در دانشگاههای کوبا و امریکا و اروپای شمالی هم دانشجویان‌گینه‌ای به تحصیل اشتغال دارند پرتغالیها طی‌چهار صد و پنجاه سال استعمارفقط به دوازده دانش آموز گینه‌ای اجازه دادند وارد دبیرستان شوند و دوره دبیرستان‌را ببینند « طبق قانون‌استعماری هیچ گینه‌ای حق نداشت پایه‌تحصیلاتی بیش از دوره دبستان داشته باشد .

تنها یکنفر گینه‌ای توانست تحصیلات دانشگاهی را بپایان رساند و او « امیل کارکا برال» مهندس سد سازی و رهبر (حزب استقلال گینه و جزایر کاپ‌سبز) است .

دهسال است که « کابرال » رهبر حزب حملات سیاسی خود را علیه پرتغال آغاز کرده و بارها تمایل خود را به شروع مذاکرات با پرتغالیها ابراز داشته ولی پرتغالیها تاکنون زیر بار نرفته‌اند « کابرال » با کلیه کشورهائیکه نظر مساعد با استقلال « گینه بیسو » دارند دائما درتماس‌است‌و دربسیاری‌از جلسات بین‌المللی و افریقائی شرکت کرده تا صدای ملتش را بگوش جهانیان برساند . او اخیرا در یک مصاحبه گفت : ملت من آزادی میخواهد . ملت من از اسارت چهارصد و پنجاه ساله به ستوه آمده و جانش به لب رسیده است .

پرتغالیها تلاش مذبوحانه میکنندکه‌این صداها را در حلقوم صاحبانش خفه کنند اماخودشان بهتر از هر کس‌میدانند که اینگونه تلاشها دیگر بیفایده است و دوران استعمار بسر رسیده حتی‌دوستان پرتغال هم در اینمورد شرم دارند که‌از پرتغال‌دفاع کنندو بهواخواهی‌اوبرخیزند. این بار یک بحران شدید رخ داده زیرا «کابرال » از سازمان ملل متحد تقاضا کرده که دریکی از جلسات آن سازمان حضور یابد و صحبت کند . چند کشور غربی نمی‌توانستند مخالفتشان را بااین تقاضا چگونه توجیه کنند . تنها امریکائیان بودند که مخالفت خود را صریحا اعلام‌کردند بدون شک‌امریکائیان میترسیدند که اگر یکی از نهضت های آزادیخواهی در مجمع عمومی پذیرفته شود بورتوریکو هم باوتاسی کند . و وضع خطرناک شود . ولی شکی نیست که بزودی کابرال و سایر رهبران ناسیونالیستی جهان در مجمع عمومی سازمان ملل صحبت خواهند کرد و با رساندن صدای ملت ستم دیده خود بگوش جهانیان استعمار را بزانو در خواهندآورد. با اعتماد و اطمینانهائی که از طرف بسیاری از کشورها به «کابرال » داده شد و باوضعی که‌السّاعه در « گینه بیسو » پیش میرود تردیدی نیست که این کشور در آینده‌ای بسیار نزدیک استقلال خود را بدست خواهد آورد . در حال حاضر صرفنظر از نهضت‌های ضد استعماری که علیه‌پرتغال در افریقا بوجود آمده مانند « فرلیمو » و «امپلا » در تانزانیا و زامبیا سایر کشورهای خاورمیانه و برخی از کشور های اروپائی شرقی و چین ، کوبا و کشور های افریقائی و کشور های‌امریکای لاتین مانند شیلی وبالاخره کشورهای اروپای شمالی مانند سوئد و فنلاند و دانمارک از نهضت استقلال گینه و جزائر « دماغه سبز» و همچنین از شخص « کابرال » جانبداری خواهند کرد و بدون‌شک‌اکثر این کشورها باوقول مساعد داده‌اند. بنا براین کابرال باید تا مدتی کوتاه که از چند ماه تجاوز نمیکند . منتظر بماند . اما در عین‌انتظار، از فعالیت باز نمی‌ایستد و برای آزادی کشورش شب و روز در تلاش است .

سالروز درگذشت استاد سعید نفیسی

ادیب و دانشمندی با ۲۴۰ اثر ادبی

اشاره :

بیست‌و دوم آبانماه مصادف با سالروز درگذشت ادیب دانشمند ونویسنده بزرگ استاد سعیدنفیسی بود . استاد در بیست‌و سوم آبانماه ۱۳۴۵ دارفانی را وداع گفت برای بزرگداشت مقام معنوی استاد گزارشی از زندگی‌و شرح خدمات او به فرهنگ و ادبیات ایران تهیه کرده‌ایم که در زیر میخوانید:

کمتر کسی است که اهل کتاب و مطالعه باشد ولی بانام سعید نفیسی بعنوان یك دانشمند وادیب بیگانه باشد ، استاد نفیسی فرزند مرحوم دکترعلی اکبر نفیسی ناظم‌الاطباء و از احفاد حکیم برهان‌الدین نفیس ابن عوض کرمانی طبیب معروف قرن نهم هجری است .

وی در سال ۱۲۷۴ شمسی تولد یافت پدرش در باره تولد استاد نفیسی می نویسد :«پنج ساعت‌و نیم از شب‌جمعه‌سیزدهم شهرذیحجه سال ۱۳۱۳ هجری مطابق با روز نوزدهم خردادماه جلالی ۸۱۷ ملکشاهی و هفتم ژوئن ماه میلادی ۱۸۹۵ فرزند دلبند میرزا سعید خان متولد شد امید که در زیر سایه امام عصر عجل‌اله فرجه به کمال پیری‌برسد‌ودارای عقاید‌صحیحه بوده و خوشبخت باشد‌وچون سعید جد هفتم این عبد احقر علی اکبر است اسامی چند که منجمله محمد سعید بود نوشته در میان قرآن مجید گذاشته بطور قرعه محمد سعید بیرون آمد».

بدین ترتیب وی در سال نوزدهم خرداد ماه ۱۲۷۴ تولد یافت . او دوره‌تحصیلات‌ابتدائی و سه سال از تحصیلات‌متوسطه را در مدارس شرف و علمیه تهران گذرانده و برای طی تحصیلات دوره دوم متوسطه و دوره عالی عازم اروپاشد. استاد سعید نفیسی دوره دوم متوسطه و تحصیلات عالی را درسویس و پاریس گذراند.

سعید نفیسی پس ازبازگشت به ایران سالهای متمادی استاد دانشگاه تهران بود و در رشته های تاریخ، جغرافیا و ادبیات فارسی دانشکده ادبیات تدریس میکرد و در اوایل تاسیس دانشکده حقوق نیز در آن دانشکده سمت استادی داشت و چندی نیز استاد دانشگاه کابل بود وبطور موقت نیز در دانشگاه های الله‌آباد ، بمبئی ، بنارس ، پتنه ، تریوآندرم ، حیدر آباد ، دهلی ، علیگره ، کلکته ، لکنهو ، مدراس و فاگیور و سن ژوزف بیروت تدریس میکرد .

مرحوم نفیسی در حدود ۲۴۰ کتاب تالیف و تصنیف یاتصحیح و تحشیه کرده است ودرحدود ۶۰۰ مقاله ادبی در مجلات مختلف بزبان فارسی و ۱۵۰ مقاله در نشریات مختلف‌اروپائی و آسیائی بزبان های فرانسه، انگلیسی ، روسی ، عربی ،اردو و ارمنی نگاشته است ازمرحوم سعید نفیسی دو پسر بنام های بابك ورامین و دو دختر بنام های نوشین و شیرین‌بجای‌مانده است .

مشاغل استاد

استاد سعید نفیسی در طول مدت خدمت به فرهنگ‌وادبیات در مشاغل دولتی نیزعهده‌دار مسئولیت های خطیری بوده است ، از جمله ریاست مدرسه تجارت ، مدیر مجله ادبی شرق مدیر مجله پیام نو ، نماینده ایران در جشن هزاره فردوسی در اتحاد جماهیر شوروی،استاد موقتی دانشگاه قاهره ،رئیس کمیته بین‌المللی و ملی هزاره ابن‌سینا ، نایب رئیس انجمن روابط فرهنگی ایران وشوروی، نایب رئیس انجمن فرهنگی ایران و هند ، عضو افتخاری انستیتو فرانسه و ایران، عضو فرهنگستان ایران بوده‌است .

استاد نفیسی بخاطر خدمات برجسته‌اش به فرهنگ وادبیات به اخذ جایزه سلطنتی بهترین کتاب سال برای یکی از تالیفاتش نائل آمد.

آثار معروف استاد

از آثار معروف استادنفیسی میتوان کتابهای زیر را نام‌برد:

آثار تالیف و ترجمه و متون تصحیح شده

فرهنگ فرانسه بفارسی. فرنود سارپا فرهنگ نفیسی . فرهنگنامه پارسی ـ احوال و اشعارخواجوی کرمانی ـ احوال و اشعاررودکی ـ شیخ‌زاهد گیلانی ـ مجد همگر شیرازی نظامی دراروپا ـ سخنان سعدی درباره خودش ـ احوال و اشعار شیخ‌بهائی ـ جستجو در احوال و آثار فریدالدین عطار نیشابوری ـ در پیرامون اشعار واحوال‌حافظ ـ پنجاه‌سال‌خدمت بدانش ـ زندگی ابن‌سینا ـ میرزا اسدالله‌خان‌غالب ـ تقریر ابن‌سینا در احوال خودش ـ سرگذشت ابن‌سینا بقلم خود او ـ زندگی‌و کار و اندیشه پورسینا ـ دەگفتار ادبی و تاریخی ـ یزدگرد سوم ـ مدرسه نظامیه بغداد ـ پیشرفت ایران ـ تاریخ‌عمومی‌قرون‌معاصر ـ درفش ایران و شیروخورشید ـ تاریخ‌بیمارستانهای‌ایران ـ روزگار ابن‌سینا ـ تاریخ تمدن ایران ساسانی ـ ابن‌سینا در اروپا ـ علم کلام در اسلام ـ بابک خرم‌دین یا دلاور آذربایجان ـ طارین حسین پوشنگی ـ بیاد ماکسیم گورکی ـ نمونه‌ای از آثار پوشکین ـ یادبود ایران اندریویچ‌کریلف ـ افسانه‌ها از ایوان کریلوف ـ پوشکین ـ چند داستان از تولستوی ـ آخرین یادگار نادرشاه ـ فرنگیس ـ ستارگان‌سیاه ـ ماه‌نخشب ـ نیمه راه بهشت ـ تاریخ ترکیه ـ نصیحت‌نامه‌کیکاوس ـ آثارگمشده ابوالفضل بیهقی دستورالوزراء ـ تاریخ گیتی‌گشا ـ تاریخ‌مسعودی ـ منتخب قابوسنامه ـ رساله‌مجدیه رساله فریدون بن احمدسپهسالار مواهب الهی ـ گشایش و رهایش ناصرخسرو ـ شاهکارهای نثر فارسی ـ زین‌الاخبار ـ رباعیات خیام ـ متن منقح شاهنامه ـ رباعیات‌بابا‌افضل‌کاشانی ـ پندنامه انوشیروان ـ سیرالعباد والی‌المعاد سنائی غزنوی ـ دیوان قطعات‌و رباعیات ابن‌یمین ـ دیوان قصاید و غزلیات شیخ فریدالدین‌عطار ـ دیوان حکیم‌الامعی گرگانی ـ دیوان قصاید وغزلیات معین‌الدین جنید شیرازی ـ رساله روحی انارجانی ـ سیف‌الدین باخرزی ـ حقوق هزار و هفتصد ساله‌ایران دربحرین ـ سخنان‌منظوم‌ابوسعید ابوالخیر ـ اشعار خواجه نصیر الدین طوسی ـ چند نکته درباره ابن‌سینا ـ کلیات شیخ‌فخرالدین ابراهیم عراقی ـ مجدی‌گرگانی ـ تاریخ اجتماعی و سیاسی ایران در دوره معاصر ـ متن کامل لباب الالباب عوفی ـ ابن‌خلدون و تیمور ـ ترجمه بلووبرژینی ـ ترجیعات عطار ـ دیوان اشعار نفیسی ـ ترجمه ایلیاد هومر ـ ترجمه اودیسه هومر ـ دیوان ازرقی‌هروی ـ قدیم‌ترین مجموعه های شعر فارسی کتاب مهمی در تاریخ سمرقند ـ آثار چاپ شده ابوالریحان کلیات قاسم انوار ـ دیوان انوری ـ دیوان هلالی جغتائی ـ ترجمه آرزوهای برباد رفته بالزاك ـ هزاره مسعودی ـ تاریخ‌درست‌در گذشت‌سعدی‌ـ‌علل انقراض ـ تمدن‌ساسانی ـ قرائت فارسی و دستور زبان برای سال اول‌و دوم و سوم دبیرستان‌ها ـ قرائت فارسی و تاریخ ادبیات ـ سیر تحول زبان فارسی ـ دیوان قصاید و غزلیات نظامی گنجوی ـ چند نکته‌تازه درباره‌آثار رودکی ـ احمد جام ژنده‌پیل ـ دیوان‌رشید الدین وطواط ـ دیوان عمعق بخاری ـ آتشهای نهفته ـ تطور سازمانهای اجتماعی ـ کلیات اوحدی اصفهانی ـ تاگور و مقام او ـ گلستان شیخ اجل مصلح الدین سعدی شیرازی ـ فتوت نامه‌ای از قرن هفتم هجری ـ محیط زندگی و احوال واشعار رودکی ـ تاریخ اجتماعی ایران در دوران پیش از تاریخ و آغاز تاریخ ـ تاریخ مسیحیت در ایران در دوره پیش از اسلام ـ تاریخ نظم و نثر در ایران و در زبان فارسی ـ در پیرامون تاریخ‌بیهقی و اسناد تاریخ غزنویان ـ تاریخ اجتماعی‌ایران ازانقراض‌ساسانیان تاانقراض‌امویان ـ تاریخ‌اجتماعی و سیاسی ایران دردوره‌معاصر ـ نظری کلی بوضع کنونی ادبیات فارسی(بانگلیسی) دلاورآذربایجان (بروسی)

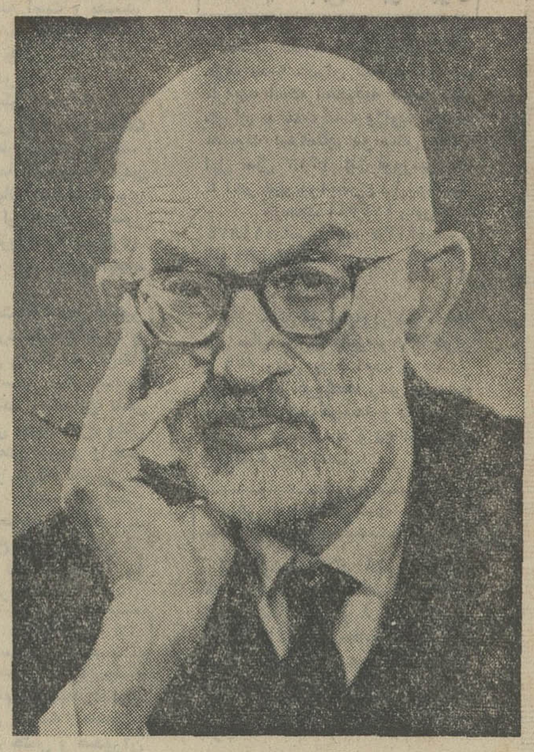

استاد سعید نفیسی

تلویزیون
برنامه امروز وفردا

برنامه شبکه تلویزیون ملی

یکشنبه

۲۸ـ۱۶ سلام شاهنشاهی‌و اعلام برنامه
۳۰ـ۱۶ برنامه روستائیان
۰۰ـ۱۷ اخبار
۱۰ـ۱۷ کودکان
۰۰ـ۱۸ ورزش در برنامه نوجوانان
۳۰ـ۱۸ فیلم مستند
۰۰ـ۱۹ اخبار
۱۷ـ۱۹ مسابقه جایزه بزرگ
۴۵ـ۱۹ اخبار ورزشی
۵۶ـ۱۹ شما و تلویزیون
۳۰ـ۲۰ مشروح اخبار
۰۰ـ۲۱ کاوشگران
۰۰ـ۲۳ روزنامه جهان
۱۰ـ۲۲ در پیرامون زبان
۳۵ـ۲۲ موسیقی ایرانی
۰۰ـ۲۳ آخرین اخبار

نیمروز دوشنبه

۵۸ـ۱۲ سلام شاهنشاهی‌و اعلام برنامه
۰۰ـ۱۳ اخبار
۰۵ـ۱۳ مسابقه جایزه بزرگ
۳۰ـ۱۳ محله پیتون
۰۰ـ۱۴ اخبار

برنامه دوم تلویزیون ملی

یکشنبه

۳۰ـ۱۹ اسلاید و موسیقی روز
۰۰ـ۲۰ اخبار
۰۵ـ۲۰ فیلم کمدی‌کلاسیک
۳۰ـ۲۰ موسیقی ایرانی (فرهنگ و هنر)
۰۰ـ۲۱ شو انگلبرت ـ
۰۰ـ۲۲ اخبار و مجله
۳۰ـ۲۲ هفت گنبد
۰۰ـ۲۳ سوء ظن (سریال جدید)
۵۰ـ۲۳ موسیقی اصیل ایرانی

تلویزیون آموزشی

قسمت دوم برنامه یکشنبه

۰۰ـ۱۷ مکالمه انگلیسی
۱۵ـ۱۷ ریاضی‌پنجم‌دبستان
۳۵ـ۱۷ شیمی سوم
۵۵ـ۱۷ زنگ تفریح
۰۵ـ۱۸ طبیعی سوم
۲۵ـ۱۸ فیزیک سوم
۵۰ـ۱۸ ریاضی سوم
۱۰ـ۱۹ فیزیک ششم‌طبیعی
۳۵ـ۱۹ حساب استدلالی ششم
۰۰ـ۲۰ زنگ تفریح
۱۰ـ۲۰ جانوری ششم
۳۵ـ۲۰ گوناگون

قسمت اول برنامه دوشنبه

۵۵ـ۱۳ سلام شاهنشاهی واعلام‌برنامه و سرود
۰۰ـ۱۴ نیایش
۰۰ـ۱۴ زبان انگلیسی
۲۰ـ۱۴ علوم سال اول راهنمائی
۴۰ـ۱۴ بخوانیم و بنویسیم
۵۵ـ۱۴ زمین‌شناسی سال ششم
۲۰ـ۱۵ زنگ تفریح
۳۰ـ۱۵ مثلثات ششم
۳۰ـ۱۶ برنامه کودکان

تلویزیون آمریکا

یکشنبه

۰۰ـ۱۷ دنیای حیوانات
۳۰ـ۱۷ جولیا
۰۰ـ۱۸ اخبار
۲۵ـ۱۸ بولتن مدرن
۲۰ـ۱۸ بزرگترین نبرد ـ های قرن
۳۰ـ۱۸ ادیسای سیاه
۰۰ـ۱۹ اندی‌گریفیت
۳۰ـ۱۹ اودیسه سیاه
۳۰ـ۲۰ بورلی هیلی‌میلز
۰۰ـ۲۱ ماداسکواد
۵۵ـ۲۱ بولتن مدرن
۰۰ـ۲۲ اخبار
۱۵ـ۲۲ شو امشب
۳۰ـ۲۳ اینست زندگی

رادیو ایران

یکشنبه

برنامه‌های موسیقی که بطریقه استریوفونیک از برنامه دوم رادیو پخش میشود .

۰۰ـ۱۸ موسیقی فیلم
۰۰ـ۱۹ بهترین آهنگها؛
۰۰ـ۲۱ موسیقی‌کلاسیک
۰۰ـ۲۳ موسیقی ایرانی
۳۰ـ۲۳ آهنگهای نیمه‌شب
۰۰ـ۱۷ موسیقی کلاسیک

تایل ریتس
تنها کفپوش تمام وینیل
طرح دار بارگه‌های طلائی در ایران
مرکز پخش شرکت افراشته ساختمان ریتس
ریتس میدان فردوسی تلفن ۸۳۸۶۱۳ ـ ۸۳۸۶۱۲ ـ ۸۳۸۶۱۱

اطلاعیه هواپیمائی ملی ایران «هما»
دفاتربار هواپیمائی ملی‌ایران«هما» همه‌روزه حتی در ایام تعطیل برای‌دریافت بسته‌های مخصوص کریسمس و حمل آنها به‌نقاط مختلف‌دنیابازاست.
دفتر مرکزی بار ـ خیابان فرصت تلفن‌های۹۱۱۵۶۷،۹۱۱۵۵۷
۸۲۵۰۶۶ ، ۸۲۹۰۸۴دفتربار فرودگاه ـ مهرآباد ـ تلفن ۹۱۱۵۶۴

یك مسابقه بیسابقه
ملکه صلح ودوستی
اطلاعات بانوان ، باهمکاری یک موسسه بزرگ بین‌المللی، از میان دختران ایرانی «ملکه صلح ودوستی» انتخاب میکند. ملکه صلح ودوستی علاوه بر دریافت یک دستگاه اتومبیل پیکان آخرین سیستم ، پنج میلیون و چهار صد هزار ریال نیز پول نقد دریافت میکند . شماهم بامطالعه اطلاعات بانوان میتوانید بعنوان ملکه صلح ودوستی انتخاب شوید واز مزایای بی‌سابقه این عنوان بین‌المللی استفاده کنید .
همه این روزها اطلاعات بانوان ، نشریه‌خانوادگی موسسه اطلاعات را مطالعه میکنند شما هم از همین سه‌شنبه آغاز کنید

آگهی مناقصه شماره ۲۴۵۸ر۵۱

راه‌آهن دولتی ایران یکصد دستگاه صابون تراش کامل و مه قلم متعلقات مربوطه مورد نیاز را بر طبق مشخصات و شرایط مربوطه . از طریق مناقصه تحویل تهران انبار الف مرکزی ـ مخزن‌ناحیه خریداری مینماید.

داوطلبان شرکت در مناقصه میتوانند در ساعت اداری جهت دریافت اسناد مناقصه باداره کل کارپردازی مراجعه فرمایند شرکت کنندگان در مناقصه باید مبلغ هفتهزار (۷۰۰۰ ریال) بعنوان سپرده شرکت در مناقصه به صندوق راه‌آهن‌پرداخت و رسید صندوق یا معادل همان مبلغ ضمانت نامه بانکی صادر یکی از بانك های مجاز ایران که‌لااقل یکماه اعتبار داشته باشد بضمیمه پیشنهاد خودتاساعت ۹ صبح روز ۲۹ آذرماه ۵۱ در صندوق پیشنهاد ها واقع در اداره کل کارپردازی بیاندازند پیشنهاد های واصله ساعت ده روز مزبور باز وقرائت خواهد شد. حضور پیشنهاد دهندگان یا نمایندگان مجاز آنها در جلسه مناقصه آزاد است وراه‌آهن در ردویا قبول هریك یا تمام پیشنهاد ها مادامی که قرارداد مبادله نشده است جزاو کلا مختار میباشد . به پیشنهاد فاقدسپرده و مشروط و مبهم و پیشنهادی‌که بعداز موعد مقرر برسد ترتیب‌اثر داده نخواهد شد سپرده برنده اول ونفر دوم مناقصه نگهداری و درصورت استنکاف از انجام معامله بدون تشریفات بنفع راه‌آهن ضبط خواهد شد. مالیات متعلقه و هرگونه عوارض دیگر بعهده برنده مناقصه میباشد. راه‌آهن میتواند تاصدی بیست‌و پنج از میزان معامله کسر یا اضافه نماید . م‌الف ۱۳۱۳۰

راه‌آهن دولتی ایران

آ ـ ۶۲۶۴۰

قبول سفارش کالا از خارج
تلفن ۶۶۷۰۴۴

تاریخ۲۵ر۸ر۱۳۵۱
شماره ۲۹۰ر۳۲۴۱

آگهی فروش

ششدانگ عرصه و اعیان‌ساختمان پلاك ۲۱۷ فرعی از ۲اصلی واقع در قریه‌کریم آباد بخش‌چهار ـ ملکی بانك‌عمران شعبه شهسوار بطور مزایده بفروش می‌رساند. از طالبین خریددعوت میشود . از تاریخ نشرآگهی ظرف یکماه پیشنهادات خرید خود را به‌بانك عمران شعبه شهسوار تسلیم‌نمایند مزایده از مبلغ دویست‌و پنجاه هزار ریال شروع‌خواهد شد . هزینه های قانونی وتنظیم سند انتقال به‌عهده خریدار خواهدبود. ضمنا بانك عمران در رد یاقبول هر یك از پیشنهادات‌واصله مختار است.

بانك عمران سرپرستی ناحیه شهسوار

دعوت مجمع عمومی فوق‌العاده

از کلیه صاحبان سهام شرکت سهامی تولیدی و اصنعتی مدار دعوت میشود که بمنظور شرکت در مجمع عمومی‌فوق‌العاده در ساعت ۲بعداز ظهر روز چهارشنبه ۲۹ر۹ر۱۳۵۱ در مرکز شرکت واقع در تهران خیابان لاله‌زار کوچه برلن شماره ۴۹ حضور بهمرسانند.

دستور جلسه عبارت از :
۱ـ ازدیاد سرمایه شرکت .
۲ـ مطالعه و اتخاذ تصمیم نسبت به تبدیل شرکت .
۳ـ سایر امور خارجی شرکت که توسط مدیر عامل به استحضار مجمع عمومی خواهدرسید.

هیئت مدیره شرکت سهامی تولیدی‌وصنعتی‌مدار
آ ـ ۱۹۴۸۱

آگهی فروش نقشه

به منظور رفاه اهالی محترم پایتخت شعبه فروش نقشه های تهران علاوه برمحل ساختمان مرکزی در تلاقی خیابان تخت جمشید باخیابان کورش کبیر ساختمان ثابت طبقه سوم ازتاریخ ۹ر۴ر۵۱ شعبه جدیدی دایر و آماده فروش نقشه های مورد نیاز میباشد.

رئیس سازمان نقشه‌برداری ـ نصراله جالینوس

برنامه آینده گروه ممتاز سینماهای
آسیا ـ رکس ـ شهوند ـ لیدو
نپتون ـ رنگین کمان ـ ژاله
پاسارگاد ـ توسکا ـ المپیا
چرخ‌وفلك ـ شرق ـ فیروزه
و ... درایوین سینما ونک
و ... دیانا ـ حافظ

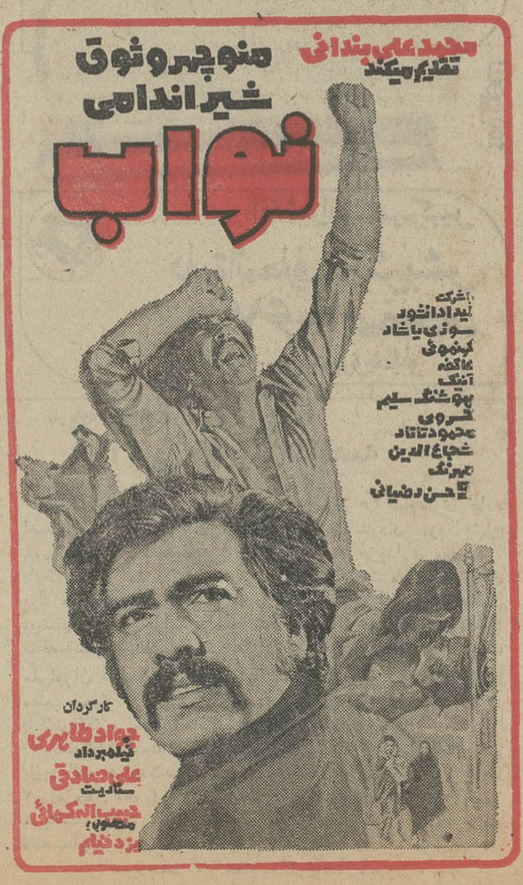

اجاره میشود

یك موسسه دولتی در محدوده زیر :
(شمالا خیابان سی متری نظامی عباس‌آباد ـ شرقا خیابان کورش کبیر ـ جنوبا خیابان شاهرضا و غربا خیابان پهلوی)
به یکدستگاه ساختمان مستقل که لااقل شامل ۲۵ اطاق و مجهز به تهویه و شوفاژ بوده و حداقل دارای ۵ شماره تلفن باشد و به محل پارکینك اتومبیل نزدیك باشد برای اجاره نیازمند است صاحبان چنین مستقلی میتوانند همه روزه از ساعت ۸ الی ۱۳ با تلفن شماره ۳۱۳۱۴۱ تماس گرفته و مشخصات ساختمان و میزان اجاره بها را اعلام فرمایند .

اطلاعیه

قابل توجه تعمیرگاههای‌وسایل‌وماشین آلات ساختمانی

نظر باین‌که طبق تصمیمات جلسه مورخ ۲۳ر۸ر۱۳۵۱ شورایعالی کارآموزی تعمیرگاه های وسایل حمل‌ونقل صنایع ساختمانی از اول آذرماه سال جاری مشمول قانون کار آموزی شده‌اند لذا بدین وسیله باطلاع کلیه کارفرمایان و صاحبان و مدیران تعمیرگاه‌های وسایل وماشین آلات حمل‌و نقل ساختمانی میرساند که برطبق ماده ۱۴ قانون کارآموزی کار‌ـ فرمایان تعمیرگاه های مزبور مکلفند معادل دودرصد دستمزد کارگران خودرا بر طبق لیست دستمزدی که‌به سازمان بیمه های اجتماعی ارسال میدارند به حساب ۴۰۰۰۴ صندوق فزد بانك رفاه کارگران ایران پرداخت ویك نسخه لیست دستمزد رابانضمام اظهارنامه حق کارآموزی به صندوق ارسال دارند.

متخلفین از اجرای قانون کارآموزی مشمول جرائم مقرر در قانون بیمه های اجتماعی خواهندبود.

مدیر عامل صندوق کارآموزی

قابل توجه مصرف کنندگان نشاسته کارخانه های قنادی بیسکویت سازی ـ بافندگی و صنف عطار

همانطور که اطلاع دارید شرکت سهامی نشاسته و گلوکز ایران فرآورده های خود را با رعایت کامل اصول و مقررات بهداشتی و با آب تصفیه شده تهیه نموده و در دسترس مصرف کنندگان محترم قرار می دهد خوشبختانه اخیرا این شرکت مبادرت به تهیه بهترین نوع نشاسته گل گندم نموده که در نوع خود با نشاسته های خارجی برابر است مخصوصا معایب موجود در نشاسته معمولی از قبیل بوی نامطبوع و ترشیدگی ندارد .

برای مصرف غذائی بهترین نوع نشاسته در دنیا میباشد ، برای اینکه در آب زودتر حل شود بصورت پودر تهیه شده است و طالبین به تلفن های ۷۷۲۲۱۴ ـ ۷۷۲۶۱۰ ـ مراجعه فرمایند .

آگهی مناقصه برنج (نوبت دوم)

مرکز پزشکی فیروزگر مقدار ۳۵ تن برنج دمسیاه مورد مصرف یك‌ساله ۵۱و ۵۲ خود رابرابر نمونه موجود در دفتر کاربردازی واقع در تهران خیابان زاهد ازطریق مناقصه‌خریداری مینماید داوطلبان میتوانند با مشاهده نمونه برنج پیشنهادات خود را در پاکت لاك‌ومهر شده تا آخر وقت اداری روزسه‌شنبه ۱۴ر۹ر۵۱ به دبیرخانه‌مرکز پزشکی فیروزگر در مقابل اخذ رسیدتحویل نمایند شرکت کنندگان در مناقصه بایستی مبلغ هفتاد هزار ریال بعنوان سپرده بحساب ۲۰۹۹ در بانك مرکزی ایران پرداخت وقبض مربوطه راپیوست پیشنهاد خود نمایند پیشنهادات واصله در ساعت ۱۰ صبح روز چهارشنبه۱۵ر۹ر۵۱ بازو قرائت خواهدشد حضور پیشنهاد دهندگان در جلسه‌مناقصه آزاد و مرکز پزشکی فیروزگر در ردیا قبول یك یا کلیه پیشنهادات مختار خواهدبود مالیات مناقصه بعهده برنده‌مناقصه و سپرده نفر دوم تا عقد قرارداد با نفر اول مسترد نخواهد شد . م‌الف ۱۳۱۷۳

مرکز پزشکی فیروزگر

آگهی پرداخت سود سهام

طبق اصلاحی که اخیرا در اساسنامه شرکت تعاونی‌تاکسیرانی تهران بعمل آمده ، میزان سود سهام اعضاء در سال جاری معادل حداکثر نرخ بهره اوراق قرضه دولتی افزایش یافته است از کلیه اعضای شرکت که تاکنون سود سهام سالهای گذشته خودرا دریافت نداشته‌اند تقاضا میشود همه روزه بعد از ظهر ها به حسابداری شرکت مراجعه و با ارائه سهام‌مربوطه محاسبات مربوط به سود سهام سالهای قبل خودرا تسویه‌نمایند ضمنا یادآور میشود ازآن جهت که بر طبق بند ت ماده ۱۲ اساسنامه مربوطه شرط احراز عضویت شرکت تعاونی‌تاکسیرانی تهران ، داشتن کارنامه رانندگی یارانندگی کمکی می باشد ، بنابر این آقایان اعضاء که فاقد کارنامه می‌باشند میتوانند برای استرداد سهام و دریافت بهای آن و سود سهام‌مربوطه به حسابداری شرکت مراجعه فرمایند.

مدیر عامل ـ نورالدین حکمتی
آ ـ ۶۳۰۰۰

آگهی تشکیل مجمع عمومی

بدین وسیله باطلاع سازندگان لوازم تهویه مطبوع‌وحرارت مرکزی میرساند که طبق‌ماده ۲۵ قانون کار مجمع عمومی سندیکای سازندگان لوازم تهویه مطبوع و حرارت مرکزی تشکیل میگردد . بدین وسیله از کلیه همکاران محترم‌دعوت میشود در ساعت ۴ونیم بعداز ظهر چهارشنبه ۱۵ آذرماه ۱۳۵۱ در شرکت ایران گلف بولوار الیزابت ، شماره ۱۶۶ حضور بهمرسانند.

دستور جلسه : تصویب اساسنامه و انتخاب هیئت مدیره و بازرسان

صنف سازندگان لوازم تهویه مطبوع و حرارت‌مرکزی
آ ـ ۶۳۲۴۸

آگهی تغییرات در شرکت سهامی خاص تولیدی ایران
جوجه ثبت شده بشماره ۹۹۳۰

برابر تصمیمات مجامع عمومی عادی وفوق العاده مورخ ۲۳ر۸ر۱۳۵۱ تغییرات زیر در شرکت نامبرده بعمل آمد ۱ـ مواد ۲۰و ۲۲ اساسنامه به شرح زیر اصلاح گردید ماده ۲۰ـ هیئت مدیره شرکت عبارت است از سه نفر اعضای اصلی که از بین صاحبان سهام برای مدت ده سال انتخاب شدند ماده ۲۲ـ کلیه اوراق و اسناد شرکت از قبیل چك و سفته‌و برات و قرار داد های تعهدآور بامضای مدیر عامل و یکنفر از اعضای هیئت‌مدیره و شرکاء شرکت صادر میشود ۲ـ آقایان نعیم ربیع‌پور ، محمود ملاقاسمی ، موسی منتظر بسمت اعضای هیئت مدیره انتخاب گردیدند ۳ـ آقای اسداله نژاد مقدم زنجانی بسمت بازرس اصلی و بانو ویکتوریا ربیع‌پور بسمت بازرس علی البدل انتخاب شدند ٤ـ بموجب صورتجلسه هیئت مدیره مورخ۲۳ر۵ر۵۱ آقای‌نعیم ربیع‌پوربسمت‌رئیس هیئت مدیره وآقای محمود ملاقاسمی بسمت نایب رئیس وآقای موسی منتظر بسمت مدیر عامل برگزیده شدند . م‌الف ۱۳۲۳۹

رئیس اداره ثبت شرکت‌ها و مالکیت صنعتی، مهدی نراقی .
آ ـ ۶۳۲۴۴

دنیای ورزش
روز های شنبه
منتشر میشود

از فرق سر تا نوك پا
پوشاك ـ لوازم آرایش ـ لوازم بهداشت
با ۱۰ درصد تخفیف
فروشگاه تقی زاده

انتقاد

نمایش خوفناک ترافیک

از : دکتر کاظم ودیعی

مردم تهران همه روزه تحت تاثیر نمایشی خوفناك‌اند . آنها از طریق‌نظام ترافیك شهری خود آموزشی سنگین دریافت می کنند از قساوت وخشونت . یعنی می‌آموزند که قسی و خشن‌وبی رحم باشند ـ می‌آموزند که پابرحق‌دیگران گذارند .می‌آموزند که‌قدرت طلب وماجراجوباشند. می‌آموزند که نظم ناپذیرشوند. می‌آموزند که با مقررات عناد ورزند و بدان‌بی اعتنا شوندوقاعده قانون جنگل را اصل و اساس‌امور پندارند.

استمرار این نمایش هر ذهن ومغز راکدی را متاثرمیسازد چه‌رسد به اذهان تیزواعصاب تاثر پذیرتوده پرشمار وجماعت کثیرالعدد جوانان از هر طبقه اجتماعی واقتصادی که فرض شود.

در اذهان ساده عامل مهم مشخص کننده و ممتازدارنده تهران نه‌رفاه آنست ونه مرکزیت آن‌بلکه این‌عدد اتوموبیل هاونظام رفت‌وآمد های شهری‌است که به‌آن خصوصیت می بخشد .مردم دیگرشهر ها هم تهران راباایندو می‌شناسندو برای بسیاری از خارجیان وسیاحان‌هم نام ترافیك وحشت‌آفرین آنرا بذهن‌متبادر می‌سازد.

آموزش فقط کار مدارس‌و آموزشگاه‌هانیست.همه ما از بامداد تاشامگاهان از طریق مراودات خود می آموزیم و می‌آموزیم و جامعه با نهاد هاوتاسیسات ونظاماتش بهر صورت وحال که‌باشد نقش‌آموزشی فوق‌العاده‌ای دارد . بدون تردید دراین‌میان اثر آموزشی‌ترافیك براذهان بیشتر از اثر هزاران مدرسه‌ایست که درسراسر این‌پایتخت بزرك برپا کرده‌ایم شما هر چند از نظم وترتیب‌و دقت‌وعدالت ورعایت انصاف و محبت و نوع‌دوستی در خانه‌واداره خویش و یا در ضمیر مغفوله خود داشته باشیدعبور وگذرچهارگانه شما در شهر واثرترافیك شهر آنرا خنثی‌می کند. رکودکان و جوانان شما هر چند از تربیت‌وادب و احترام بمقررات ونظم عمومی در مدارس‌و دانشگاه های شهر بیاموزند چون‌سرو کارشان باترافیك شهر افتد یکجاپای برسر همه گذارند وخوانده ها را بالجمله فراموش سازند . کدام کارمند و کاسب‌و محصل‌و کارگراست که صبح‌برسیدن به محل کار خود برافروخته نظام ترافیك نباشدو از ستم‌ها که در فاصله خانه تا محل کارش‌برورفته قصه هانگویدوازفشار سنگین این نمایش روزانه نعره برنکشد.

امااین آموزش بدوسنگین ومداوم ترافیك تهران فقط بر اعصاب مااثر نمی‌نهد بلکه‌نحوه‌کار ما را نیز متاثر ساخته‌و هرکس در هر مقام و شغل‌و حرفه که باشد روش کارش‌خواه ناخواه‌متوجه ضوابط متغیر و بی‌ارزش نظام رفت‌و آمد شهری واقع‌می‌گردد . بازده کار ورضای خاطروجدان حرفه‌ای همه ما مالا بهمان درجه‌والا می‌شود که‌نظام رفت وآمدمان.

چه‌می‌توان کرد . کوشش های فنی‌واقدامات ایمنی متعددی درسال های اخیر ازسوی سازمان های مربوط در جهت‌بهبود امر رفت‌وآمد های شهری بعمل آمده که درجای خود ستوده شده‌و مقبولیت هم‌داشته است . بگذریم ازبعض‌شگردها که‌نقض غرض واسباب تفرج خاطرخسته مردم مضمون ساز را فراهم میدارد ـاما دریغ که‌علیرغم این تلاشهاترافیك تهران‌روزبروز سنگین تر ومسئله هرروز غامض‌تر وسرسخت‌تر رخ مینماید .نه سمینار ها بند از پای بسته می گشایندونه پندواندرز هاراه‌در ذهن مردم جسته‌اند اثرسختگیری پلیس را در یك زمان ومکان معین بااغماض فوق‌العاده وی در مکان‌وزمان دیگر خنثی‌شده و تبعیضات‌وافرو مشهود مفهوم اجرای عدالت را خدشه دارساخته است . چرا که در چشم بعض‌مجریان ومردم ترافیك یك‌نیازآنی وزودگذر جلوه کرده واز نقش عمده آن در تنظیم روابط اجتماعی وتنسیق امورشهری واثر آن در خلق وخوی وآرامش اعصاب بی‌اعتنایند. از اینروست همه‌راه های چاره‌و درمان مادام که ما باین مهم چنین بی‌تفاوت می نگریم‌فروبسته خواهد ماند.

ترافیك رابابد از زاویه خاص به عنوان موثرترین وسیله آموزش‌عمومی مورد مطالعه قرار داد . سخن اینست که ترافیك هم‌اکنون بیش از مدرسه ومکتب‌ورادیو و روزنامه و تلویزیون در آموزش عمومی مردم موثراست منتهی در شرایط کنونی این‌اثر منفی است‌وچنانچه بتوان‌این اثر را مثبت داشت خدمت بزرگی در جهت تنظیم افکار عمومی و آموزش همگانی انجام داده‌ایم . اگراین مایه‌اثر برنظام ترافیك واقعا قائل باشیم‌اگر این‌اهمیت آموزشی را درك کنیم بطور قطع‌تمام مبانی کارد گرگون می‌شود . هنوز بربسیاری کسان این‌اهمیت واین جنبه آموزشی خاص روشن نیست .ودراین مایه نمی‌اندیشند . بهمین‌دلیل در خط یافتن راه حل قاطع‌نیستیم.

ترافیك امروززمینه عمومی زندگی مردم جهان‌است .انسان باید علم رفت‌وآمدشهری وبیرون شهری را بیاموزد . بنابراین آموزش‌این علم هم ضرورت تجاری واقتصادی دارد هم ضرورت سیاسی‌واجتماعی‌وهم‌وسیله‌ایست برای القاء فرهنگی تازه .ترافیك مدخلی است‌بر درك‌تمدن امروز .آنراباید آموخت.آنرابیاموزانید. ساده گرفتن این‌آموزش نوعی ساده‌لوحی‌است.

تاریخ ۱ر۹ر۱۳۵۱ شماره ۲۳۶۴۰

آگهی مناقصه

واحد کارخانه ذوب آهن آریامهر واقع در ۴۵ کیلومتری جاده‌اصفهان ـ شهرکرد ۳۱ قلم لوازم الکتریکی مورد احتیاج خود راطبق برگ مشخصات از طریق مناقصه خریداری مینماید .داوطلبین شرکت در مناقصه میتوانند با پرداخت مبلغ پنجاه ریال برگ مشخصات و اسناد مناقصه را از دفتر تدارکات واحد دریافت و پیشنهاد خود را براساس مفاد مندرج دربرگ شرایط ومدارك مناقصه تنظیم وبانضمام رسید سپرده بانکی بحساب۹۰۵۰۳ بانك ملی ایران شعبه اصفهان یاضمانتنامه بانکی از یکی از بانك های معتبر بمبلغ ۱۳۰۰۰۰ ریال تاساعت ۹ونیم روز ۲۸ر۹ر۵۱ تسلیم دبیرخانه واحد نمایند .

پیشنهادات واصله در ساعت ۱۰ همانروز در دفتر تدارکات واحد بازو قرائت خواهد شد. مدت تحویل کالا از تاریخ مبادله قرارداد ۷روز محل تحویل آن انبارهای واحد کارخانه ذوب آهن آریامهر میباشد . حضور پیشنهاد دهندگان یا نمایندگان آنها در جلسه مناقصه آزاد و سایر شرایط در برگ شرایط مندرج میباشد .

سرپرست کل عملیات کارخانه آریامهر
آ ـ ۶۲۱۸۰۰

تاریخ ۱ر۹ر۱۳۵۱ـ شماره ۹۱۸۴ ك آ

آگهی مناقصه

واحدکارخانه ذوب‌آهن آریامهر واقع در۴۵ کیلومتری جاده اصفهان ـشهر کرد۲۵۰تن کربنات‌دوسودخالص جامد مورداحتیاج خودرا ازطریق مناقصه خریداری مینماید . داوطلبین شرکت‌در مناقصه می توانند باپرداخت مبلغ‌پنجاه ریال‌اسناد مناقصه را از دفترتدارکات واحد دریافت‌و پیشنهاد خود را براساس مفاد مندرج دربرگ شرایط‌سایر مدارك مناقصه تنظیم و بانضمام‌رسید سپرده بانکی به‌حساب ۹۰۵۰۳ بانك ملی ایران شعبه اصفهان یا ضمانت‌نامه بانکی معتبر بمبلغ ۱۶۵۰۰۰ ریال تاساعت۹ روز ۲۲ر۹ر۵۱ تسلیم دبیرخانه واحدنماید.

پیشنهادات‌واصله درساعت ۱۰ همانروز در قسمت‌تدارکات‌واحد بازو قرائت خواهدشد . مدت‌تحویل کالاازتاریخ مبادله قرارداد بمدت۴ ماه متناوبا هر هفته ۱۰تا ۲۰ تن‌ومحل تحویل آن‌انبار های‌واحد کارخانه ذوب آهن آریامهر می‌باشد . حضور پیشنهاد دهندگان یانمایندگان آنهادر جلسه مناقصه آزادوسایر شرایط دربرك شرائط مندرج میباشد.

سرپرست کل عملیات کارخانه آریامهر
آ ـ ۶۲۷۹۸

تاریخ ۲۷ر۸ر۱۳۵۱ ـ شماره ۸۹۴۱ ك آ

آگهی تجدید مناقصه

واحد کارخانه ذوب‌آهن آریامهر واقع در ۴۵ کیلو متری جاده اصفهان‌ـشهرکرد ۴قلم میله گرد فولادی مورد احتیاج خود را طبق برك مشخصات از طریق مناقصه‌خریداری مینماید. داوطلبین شرکت در مناقصه میتوانند باپرداخت مبلغ پنجاه‌ریال برك مشخصات‌و اسناد مناقصه را از دفتر تدارکات واحددریافت و پیشنهاد خودرا بر اساس مفادمندرج در برك شرائط و سایر مدارك مناقصه تنظیم و بانضمام رسید سپرده بانکی بحساب ۹۰۵۰۳ بانك ملی ایران شعبه اصفهان یا ضمانتنامه بانکی از یکی ازبانك‌های معتبر بمبلغ ۵۰۰۰۰ ریال تاساعت ۹ نیم روز ۲۰ر۹ر۵۱ در پاکات لاك‌ومهر شده تسلیم دبیرخانه واحدنماید.

پیشنهادات واصله در ساعت ۱۰ همانروز در قسمت تدارکات واحد بازو قرائت خواهدشد . مدت تحویل کالا از تاریخ‌مبادله قرارداد ۷روز و محل تحویل آن انبار های واحد کارخانه‌ذوب آهن آریامهر میباشد . حضور پیشنهاد دهندگان یانمایندگان آنها در جلسه مناقصه آزادو سایر شرائط در برك شرائط مندرج میباشد.

سرپرست کل عملیات کارخانه آریامهر

تاریخ۲۹ر۸ر۱۳۵۱ـ شماره ۲۳۴۴۰

آگهی تجدید مناقصه

واحدکارخانه ذوب‌آهن آریامهر واقع‌در ۴۵ کیلومتری جاده اصفهان ـشهر کرد ۸قلم تیرآهن و ورق‌و ناودانی مورداحتیاج خودراطبق برك مشخصات از طریق مناقصه خریداری مینماید . داوطلبین شرکت در مناقصه می‌توانند با پرداخت مبلغ‌پنجاه ریال برك مشخصات واسناد مناقصه را از دفتر تدارکات‌واحددریافت وپیشنهاد خود را براساس مفاد مندرج دربرك شرایط وسایرمدارك مناقصه‌تنظیم وبانضمام رسید سپرده‌بانکی به حساب ۹۰۵۰۳ بانك ملی‌ایران شعبه اصفهان یاضمانتنامه بانکی از یکی ازبانکهای معتبر بمبلغ ۴۰۰۰۰۰ ریال تاساعت ۹ظ‌روز ۱۹ آذر ماه ۵۱ در پاکات لاك و مهر شده تسلیم دبیرخانه‌واحدنماید .

پیشنهادات‌واصله درساعت ۱۰ همانروز در دفترتدارکات واحد بازوقرائت خواهدشد . مدت تحویل کالا از تاریخ‌مبادله قرارداد ۷روزو محل تحویل آن انبار های واحد کارخانه‌ذوب آهن‌آریامهر می‌باشد . حضور پیشنهاد دهندگان یانمایندگان آنها در جلسه مناقصه‌آزاد وسایرشرایط دربرك شرایط مندرج می‌باشد .

سرپرست کل عملیات کارخانه‌آریامهر

چهل سال قبل درهمین روز

برای تشویق جوانان به حیات زناشوئی دولت قانونی تهیه میکند

اطلاعات در سرمقاله مینویسد:

حسن استقبالی‌که آقای داور وزیر مالیه در چند جلسه قبل درمجلس شورایملی ازفکرتقویت مبانی حیات خانوادگی و حمایت از جوانان متاهل و مساعد بودن نظر ایشان در لزوم کمک باین نیب و دسته‌که سرپرست خانواده و عائله هستند نمودند ، ما را بنوبه خود باین فکرانداخت که بحکم سابقه‌طرفداری از این فکر روشن نظر ایشان را تایید کنیم .

از گوشه و کنار چنین بگوش میرسد که دولت‌درصدد است‌برای تشویق جوانان متاهل و رهائی گریبان آنها از زندگانی درویش مابی و حیات عزوبت لایحه قانونی تهیه و تقدیم مجلس شورای ملی کند .

این اقدام هرعلاقمندی را امیدوار میسازد که دولت بیدار حاضرکاملا متوجه رفع نقائص حیات اجتماعی ما بوده ، دیروز لایحه قانونی مجازات اعمال منافی عفت را بتصویب رسانیدند و امروز متمم و مکمل آن قانون یعنی‌لایحه‌تشویق جوانان را به تاهل تهیه و تنظیم می‌نمایند و اساس زندگانی جماعت را تثبیت و استوار میسازند .

یکی از مهمترین عواملی که افراد مملکتی را نسبت به وطن و مسکن وخانه خودشان علاقمند میسازد تشکیلات‌خانوادگی است . تشکیلات خانوادگی نشانه برجسته‌ای از استحکام مبانی هیئت اجتماعیه بوده و هرفردی از افراد در هرمملکتی وقتی از حیات تجردوارد مرحله زندگی خانوادگی و تاهل و تشکیل عائله گردد ، در قدم اول به زن و همسر و بعد به فرزندخود علاقمند شده و روز بروز براثر توسعه تشکیلات زندگی و تزئید افراد خانواده علاقه او نسبت به خانه‌خود زیاد شده‌واین علاقمندی ایجاب میکند که نسبت به مجموع آب و خاکی که درآن زندگانی میکند و نسبت بتمام شئون مربوط به آن مملکت علاقه پیدا کند و آن را مثل خانه خود دانسته و چون ناموس خویش پرستش کند و با جان‌و هستی از آن دفاع کند.

یکنفر متاهل و دارای زن و فرزند بطور قطع کوشش و سعی او در زندگی چندین برابر یک فرد مجرد میباشد و همین سعی و کوشش در زندگی است که حیات اجتماعی ممالک معظم اروپا را که امروز هرکدام در حد خود مدعی سیادت برقسمتی از کره زمین هستند مترقی نشان میدهد .

اغلب جوانان منورالفکر که شاید هنوز متاهل نشده‌اند ازقلت نفوس این مملکت شکایت میکنند و نکته کلام آنها اینست که مملکت‌ما چند برابر فرانسه است و بقدر یک ثلث و بلکه یک چهارم فرانسه نفوس ندارد . چند برابر آلمان است ولی بقدر یک ششم آلمان نفوس ندارد . یکی میخواهد تا به آنها بگوید نفوس را دراین مملکت چون‌مائده ازآسمان فرونمی‌فرستند. شما و امثال شما که پرسه زدن در حواشی خیابانها عادت ثانوی برایتان شده و از اصول ودستور درویشی زندگی عزوبت ولاابالی‌گری را قبول کرده‌اید باید نفوس ایجاد کنید .

شگفت این است که اصول مذهبی ما نیز حیات تجرد را منع کرده و محکمترین اصلی را که دو این‌مقام وارد نموده است «لارهبانیت فی‌الاسلام» میباشد وبنابراین تاهل و حیات زناشوئی بحکم شرع وعقل واخیرا هم عرفتمدن لازم و واجب شمرده میشود و هرگاه قانونی در این خصوص به مجلس شورایملی تقدیم شود فی‌الحقیقه در حکم‌تایید مبانی احکام شرع بوده و یکی از مقررات اساسی دیانت اسلام را حمایت و تقویت کرده‌اند .

شروع به معاملات

موسسات تجارتی شوروی که مدتی بود در انجام‌معاملات‌خودداری داشتند شروع به معاملات و خرید و فروش جنس و صدورآن نموده‌اند و مقداری پوست و پشم صادر کرده و در مقابل نیز جواز ورود بعضی از اقلام اجناس مجاز از قبیل مال ذرعی و آهن صادر شده است .

کمیسر نفت

زرین کفش شادمان

آقای زرین کفش کمیسر عالی نفت مشغول تهیه مقدمات عزیمت به لندن میباشد و برطبق اطلاع حاصله آقای سید فخرالدین‌شادمان از وزارت عدلیه بوزارت مالیه منتقل و بسمت معاون کمیسری‌عالی نفت انتخاب گردید .

احصائیه ذبایح شهر طهران

مطابق صورت احصائیه‌ای که از طرف بلدیه طهران تهیه و تنظیم گردیده است احصائیه ذبایح شهر طهران و شمیرانات وزاویه مقدسه حضرت عبدالعظیم در شش ماهه اول سال ۱۳۱۲ (از فروردین ماه تا آخر شهریور) بشرح ذیل‌میباشد:

گوسفند ۱۲۵۷۸۱ راس ـ بز ۱۱۱۸۷۴راس‌ـ بره ۱۸۷۳۵راس‌ـ گاو وگوساله۵۱۱۵ راس ـ گاومیش ۱۴ راس .

جمع کل ذبایح در شش ماهه اول سال جاری بالغ بر۲۶۱ هزار و ۵۲۹ راس بوده است و بطور خلاصه در هریکصد راس ازذبایح مذکور۴۷درصد گوسفند و ۴۴درصد بز و ۷ درصد بره و دو درصدگاو و گوساله بوده است .

ترقی قیمت گوشت

نرخ گوشت تا آخر آبان ماه‌گذشته که از قرار چارکی هشت عباسی (یکمن شش قران و ۸ شاهی) بوده از اول آذر ماه مطابق قرارداد با قصابان دوعباسی درهرچارك‌ترقی نموده و از قرار چارکی دو قران (یکمن ۸ قران) قصابان فروش کرده‌اند .

دشمن قوی است

باید تجهیزات را محکم کرد ، تیر زهرآگین‌آذر شروع به باریدن‌کرد، شوخی نیست تنها وسیله دفاع دستکشهای کرک کرمان ، مغازه ری‌پور .

سرویس حمل و نقل ری

جهت آسایش و راحتی آقایان مسافرین و زائرین عتبات عالیات بهترین اتومبیل های سواری ولاری تهیه نموده همه روزه بتمام‌خطوط شوسه ایران و بغداد ، کاظمین ، شام ، بیروت ایاب وذهاب می‌نماید آدرس : خیابان ناصریه مقابل ثبت اسناد کل مملکتی . علی‌اکبر روشن‌فکر .

(نقل ازاطلاعات ۵آذرماه ۱۳۱۲)

تریاکیات

جناب آقای مهندس مرتضی آل احمد

انتصاب شایسته جنابعالی را بمعاونت تولیدات کشاورزی تبریک توفیق بیشتر شما را از خداوند متعال خواستارم .

مدیر شرکت حمل و نقل یگانه بار ـ دقیق
آ‌ث۱۹۴۲۳

جناب آقای ایزدی

انتصاب شایسته جنابعالی را بسمت شهردار شیراز تبریک عرض نموده و موفقیت روز افزون شما را در راه خدمت به شاهنشاه آریامهر و میهن عزیزارزومندیم.

تهران . محمد رضا ایزدی . داود بهنام
آ‌ـ۱۹۴۲۷

تیمسار سرلشگر دکتر ایزد پناه

مشاورت عالی جنابعالی رادرفدراسیون کشتی از صمیم قلب تبریک گفته امیدوار است با راهنمائیهای جنابعالی ورزش کشتی افتخارات گذشته خود را بدست آورد.

مدیر باشگاههای فردوسی و ایزد فردوسی ـعنایت‌اله ضیائی

دوست ارجمند جناب آقای صمد راشدی

انتصاب جنابعالی را بمقام مدیریت کل امور عمومی دانشکده پزشکی صمیمانه تبریک گفته موفقیت سرکارارادر خدمت‌بدانشگاه آرزومندیم.

دکتر خطیر ـ نمازی
آ‌ـ۱۹۴۶۱

جناب آقای صمد راشدی

ارتقاء آن جناب را بمدیریت کل امور عمومی دانشکده‌پزشکی تبریک عرض نموده موفقیت و کامیابی جنابعالی را آرزومندیم

محمد ابراهیم محمدی . محمد علی روز بهان . حاجی امینی . محمد تقی هزاری

دوست عزیزم سرکار سروان سید ابراهیم حجازی

انتصاب شایسته جنابعالی را به ریاست دائره راهنمائی و رانندگی شهرستان دزفول تبریک عرض نموده موفقیت‌بیشتری برای آنجناب ارزو دارم .

اهواز ـ هوشنگ داودی
آ‌ـ۶۳۱۰۶

جناب آقای معینیان شهردار محبوب آمل

انتخاب آنجناب را بسمت شهردار شهر زیبای آمل و ریاست شورای آموزش و پرورش منطقه‌ای که نمونه‌ای از حسن نیت و تشخیص انجمن شهر و شورای منطقه‌ای است ، صمیمانه تبریک عرض نموده موفقیت جنابعالی را در خدمت بمردم و عمران و آبادی‌شهرازخداوند متعال مسئلت دارد.

آمل ـ علی اصغر سعیدیان
آ‌ـ۶۳۱۰۸

ثروتمندان ایران

احمد احرار

-۲۹۷-

«احمد قوام»
قوام السلطنه

«حسن اسفندیاری»
محتشم السلطنه

«علیقلی انصاری»
مشاورالممالک

بعد ، مذاکره آغاز شد و «میرزا جواد خان سعدالدوله»ضمن بیاناتی گفت:

ـ یکسال پیش ، وقتی قضیه‌تغییر پایتخت عنوان شد اشخاص خیر خواه‌و مصلحت اندیش این کار را به مصلحت ملك‌و ملت ندانسته ازخاکپای‌اعلیحضرت همایونی استدعا کردند فسخ تصمیم فرموده از پایتخت خارج نشوند. بعدا مسلم شد که اگر فکر تغییر پایتخت قطعیت یافته وعملی شده بودمخاطرات غیر قابل جبرانی برای سلطنت و مملکت ایران به بار می‌آورد . چنانکه دیدیم آنها که لجاج ورزیدند و از پایتخت‌خارج شدند هیچکدام فایده‌یی ازین کار عاید نکردند ... امروز هم بنده در عالم دولتخواهی و خیر اندیشی ، صراحتا عرض میکنم خروج پادشاه و ارکان‌دولت از پایتخت مطلقا موافق مصلحت نیست. این عمل رانه فقط برای ایران بلکه‌برای روس وانگلیس هم مضر میدانم ، به سفیر روس هم اینرا گفته‌ام ...

تصدیق اظهارات « سعدالدوله » از طرف حاضران و بیاناتی که سایرناطقین در همین زمینه ایراد کردند نشان می داد که مجلس عالی مشورتی با تغییر پایتخت موافق نیست . معهذا برای‌آنکه فارغ از هر ملاحظه‌یی ، تصمیم اتخاذ شود موضوع به رای مخفی واگذار شد و از سی و پنج تن اعضای مجلس، سی‌و سه تن رای مخالف دادند و تنها دووروقه موافق در میان آراء دیده میشد .

در خاتمه مجلس قرار شد گزارش امر به عرض شاه برسد و از طرف‌دولت یادداشتی در جواب سفارتخانه های‌روس و انگلیس تنظیم شود حاکی از این‌که مجلس عالی حرکت شاه و دولت را تصویب نکرد و مناسب است وزرای مختار روس وانگلیس و سایر دیپلمات های خارجی ، موضوع تخلیه پایتخت را منتفی تلقی کرده در تهران بمانند و به دولت ایران فرصت دهند با ادامه‌سیاست بیطرفی ، مسئولیت هایی را که ازلحاظ حفظ حدود وحقوق نمایندگان سیاسی دول خارجه بر عهده دارد ، ایفا کند.

مجلس عالی « میرزا حسن خان مشیرالدوله » را ماموریت داد که در تهیه یادداشت جوابیه سفارتین نظارت کند و بعلاوه ، تحت نظر وی یادداشت مشابهی حاکی از جریان امر بعنوان کلیه سفارتخانه ها و نیز نمایندگان سیاسی ایران در کشور های خارج‌نوشته شود.

شایعه حرکت شاه سبب شد که روز بعد ، در تهران تظاهرات وسیعی‌برپا شود و طبقات مردم دست از کسب وکار کشیده ، بازار را تعطیل کنندواجتماعاتی در مساجد تشکیل داده انصراف شاه را از حرکت به خارج تهران خواستار شوند.

در همین حال ، مجلس عالی‌مشورتی یکبار دیگر در کاخ صاحبقرانیه تشکیل جلسه داد وچون از بابت عکس‌العمل روس و انگلیس در قبال تصمیم متخذه و یادداشت جوابیه دولت ایران نگرانی هایی وجود داشت ، برای آنکه نشان داده شود دولت ایران به حفظ سیاست بیطرفی و نیز مسئولیت خود نسبت به تامین دیپلماتهای خارجی متوجه و مقید است ، از جانب مجلس عالی یك هیات سه نفری مرکب از « میرزا احمد خان قوام‌السلطنه ، میرزا حسن خان محتشم‌السلطنه و علیقلی خان مشاور الممالك » انتخاب و مامور شد که به همدان رفته «زنرال علی احسان » فرمانده قوای‌عثمانی را به خودداری از حرکت به طرف‌تهران دعوت کند.

این هیات وظیفه داشت « علی‌احسان» را متوجه سازد که هرگاه عساکرعثمانی قصد ورود به تهران داشته باشند ، سربازان روس که در نزدیکی تهران اقامت دارند زودتر از رقیب وارد تهران شده این شهر را سنگر قرار خواهند داد و پایتخت ایران عملابه صحنه جنك و خونریزی مبدل میشود وقول چنین مسئولیتی از طرف دولت عثمانی مغایر با اصول روابط دوستی و در حکم نقض بیطرفی ایران است . لکن چنانچه قوای عثمانی از پیشروی به طرف تهران‌خودداری کند ، دولت ایران مصرا از ورود سالدات های روس به تهران ممانعت خواهد کرد.

جدول کلمات متقاطع

شماره ۵۴۹۸ — طراح جدول ف ـ جلوه

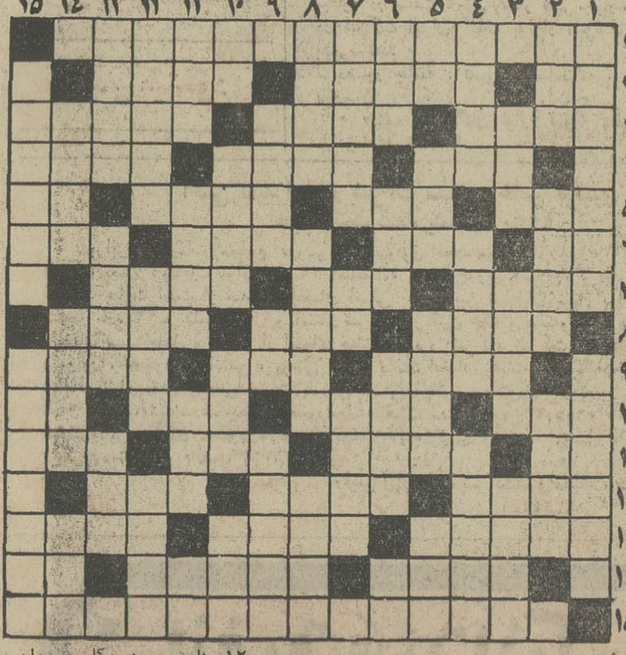

افقی :

۱ـ یکی دیگر از چیز هائی که آسان توان زد ۲ـ بالاخانه را اجاره داده‌است‌ـ مفت ـ سنگین و متین ۳ـ پکر شده‌ـ چون بگسلد اختیار از دست میرود ـ برای تزکیه نفس میکشند ۴ـ اکنون برای خود انجمنی دارد ـ شرم وحیا ـ کلاه برسر دارد ۵ـ مکمل عمامه ـ گاز شادی‌آور ـ از پارچه های زنانه ـ پدر ۶ـ ضمیری است ـ شهری در شمال ـ زیاد مانده ـ ازچوب های سفید و کهنوت ۷ـ نویسنده وفیلسوف بزرگ فرانسوی در قرن هیجدهم ـ از دانشکده‌ها ـ خاندان ۸ـ قمار ثروتمندان‌ـ پشت برهوا ـ حرف اول ۹ـ از گلهای خوشبو ـ میگویند پوستش را به مرغ بدهندتخم دو زرده می‌کند! ـ گرو گذاشته شده ۱۰ ـ از آبادیهای نزدیک تهران ـ روحانی مصر قدیم ـ شادی و طرب‌ـضمیری‌است ۱۱ـ وضع حمل کردن ـ از شهر های روسیه ـ زادگاه امپراطور بزرگ فرانسه ـ پریدن ۱۲ ـ هرگز چون حسن او کسی ندیده‌است ـ بی‌اساس‌ـ بخاك سپردن ۱۳ـ به آدمهای زشت و مزخرف میگویند ـ شعر فارسی و عربی ـ دون‌کیشوت بهادیش‌حمله کرد ۱۴ـ بیخ ـ خراب ـ رود آرام ۱۵ـ اثر معروف بومارشه و اپرای زیبای روسینی .

عمودی :

۱ـ چیزی برتن ندارد ـ از اقسام شیرینی های قدیمی ۲ـ در زمستان بیشتر می‌چسبد ـ اتومبیل آمریکائی ـ مال مژگان بردل نشیند ۳ـ معمولا به‌عطا می‌بخشند ـ گوشه‌ای دردستگاه موسیقی‌ایرانی‌ـ یک نوع‌گلابی ریز که در اصفهان بعمل می‌آید ۴ـ از ادوات ورزشی‌ـ سقف‌برسرفرودآمده ـ بازرسی ۵ـ کودک بازیگوش دبستانی میزند ـ مادر ـ خوب ـ بخشی از اوستا ۶ـ تن‌پوشی به‌نازکی خیال ـ بزرگترین‌آرزوی‌کچل‌ـ صاحب ـ همه را شامل شود ۷ـ شیوه راه رفتن شل‌ـ ضمیر متصل ـ شکننده ۸ـ محبوب محمود ـ از گلها ـ نوعی‌برش دامن‌زنانه۹ـ پایتخت ـ درخت شراب ـ آنکه بداند آفتابه‌اش طلاست ۱۰ـ مایه آهنگ ـ تعمیر کردن ـ فرو رفتن ـ در شادی بسیار سیر می‌کنند ۱۱ـ به معنی زمین سراشیب نیزآمده است ـ دل ناپذیرترین روز هفته ـ پیکر بی‌جان ـ در تابستان بیشتر مصرف دارد ۱۲ـ نامه ـ مرد بدکار ـ جهان و هرچه در او هست این چنین باشد ۱۳ـ نقاش معروف فرانسوی که از پایه‌گذاران کوبیسم است ـ نوعی سبزی خوردن ـ کالا و متاع ۱۴ـ گمراهی ـ برای‌سوزاندن‌مناسب است ـ دستی ۱۵ـ دفتر ـ شیوه آنها که مهارتی ندارند .

حل جدول شماره ۵۴۹۷

یکشنبه پنجم آذرماه ۱۳۵۱
شماره ۱۳۹۶۰

اطلاعات ۱۳۰۴

فرهنگ انقلاب

اصلاحات ارضی

بزرگترین واقعه اجتماعی ایران

درسال ۱۳۵۰ دفتر تقسیم اراضی در بین روستائیان کشور بسته شد و دفتر تاریخ برای ثبت این بزرگترین دگرگونی نظام مالکیت گشوده گردید

لایحه‌ایکه در سال ۱۳۳۹ بتصویب مجلسین رسید بکلی مغایر باهدفهای انقلابی اصلاحات ارضی بود

دهسال در تکوین و تکامل یك جامعه زمان کوتاهی است و در زمانی کوتاهتر از دهسال بود ،که بزرگترین واقعه تاریخ اجتماعی ایران روی داد و با اراده توانای شاهنشاه بزرگ ایران زمین ، فئودالیسم از پای درآمد وستم کردن و ستم دیدن‌و ارباب‌و رعیتی باهم ، از صحنه اجتماع ایران زدوده شد .

اولین گام

فرمان شاهنشاه آریامهر در سال۱۳۳۹ در مورد تقسیم املاك سلطنتی بین زارعینی که برروی املاك مزبور کار میکردند‌باید بعنوان اولین گام در زمینه اجرای برنامه اصلاحات ارضی و دست زدن به انقلابی تلقی گردد ، که چهره اقتصادی‌و اجتماعی کشور مارا تغییر داد و ضمن فراهم نمودن زمینه مساعد و مناسبی برای بسط‌عدالت اجتماعی و اجرای سایراصول دوازده‌گانه انقلاب سفید ایران ، راه نیل به هدفهای‌توسعه اقتصادی‌و اجتماعی‌ایران را هموار نمود .

آنچه طی مدت کوتاهی برای اجرای قوانین و مقررات اصلاحات ارضی انجام گرفت ، در طول دوهزار و پانصد سال تاریخ شاهنشاهی ایران بی‌سابقه میباشدو به‌تنهائی ، از مجموع تحولات‌و دگرگونی‌هائیکه در زمینه ساختن و سازمان دادن جامعه در طول چند هزار سال تاریخ‌ایران صورت گرفته ، بزرگتر و افتخارآمیزتر بوده است .

آغاز عصر نوین

اصلاحات ارضی جامعه ایران را از یك جامعه سنتی به یك جامعه مترقی و پیشرو تبدیل ساخت و عصر نوینی را در تاریخ کشور ما آغاز نمود . با اجرای قوانین و مقررات اصلاحات‌ارضی که از نظر سرعت عمل در کمتر منطقه‌ای از جهان سابقه دارد ، میلیونها نفر زارع در مراحل‌سه‌گانه اصلاحات ارضی در چندین هزار قریه و مزرعه ششدانك و کمتر از ششدانك صاحب زمین شدندو یا وضع قانونی آنها روشن شد . بدین ترتیب سنك اول ایجاد نهادهای دموکراتیك در روستاها قرار داده شد و سپس با تصویب‌و بمرحله‌اجرا درآمدن قانون انجمنهای استان و شهرستان‌نقش روستائیان ازطریق انجمن ده در مجموع سیستم تصمیم گیری مربوط به استان و شهرستان‌تثبیت گردید . در حقیقت نظام زمین داری گره‌کور دموکراسی ایران بود و تحکیم‌مبانی مشروطیت در گرو انهدام کلیه آثار نظام کهنه زمین داری قرار داشت ، چنانچه پس از اصلاحات ارضی با تشکیل انجمنهای اصیل دهات و انجمنهای استان و شهرستان دموکراسی ایران جان گرفت .

نقطه عطف

نسلهای آینده ، اقدام تاریخی‌شاهنشاه آریامهر را در زمینه تقسیم‌املاك سلطنتی، بعنوان زیر بنای نیرومند دگرگونی‌ونقطه عطف تاریخی درحل مشکلات ناشی ازنظام بزرك مالکی ، تامین عدالت اجتماعی‌وتعمیم دموکراسی واقعی در جهت پیشرفت‌و تحول محسوب خواهند داشت .

رژیم ارباب و رعیتی . مهیب ترین‌و آزار دهنده‌ترین سیستم بهره‌گیری انسان‌از انسانهای دیگر، به اراده توانای شاهنشاه بزرك ایران در مدتی کوتاه ، که از دهسال تجاوز نکرد، برچیده شد و نظامی نوبراساس عدالت اجتماعی درسطح روستا های ایران استوار یافت .

روز اول‌مهر ماه سال۱۳۵۰ جامعه‌دگرگون ده روستائی ایران ،واردمرحله دیگری ازتکامل شد و از فئودالیسم و بقایای آن و از مالکیت روستائی متکی‌به استثمار ، در بیش‌از پنجاه هزار روستای کشورنشانی‌برجای نماند . در سال۱۳۵۰، سال کوروش بزرك ، دفتر تقسیم اراضی در بین روستائیان در صحنه مملکت بسته شد و دفتر تاریخ ، برای ثبت این بزرگترین دگرگونی‌نظام مالکیت گشوده گردید .

شاهنشاه آریامهر در پیامی بمناسبت اول مهرماه ۱۳۵۰ فرمودند :

«باکمال خوشوقتی در سرآغاز مهرماه که با میمنت‌جشن های‌دوهزارو پانصدمین سال بنیانگذاری شاهنشاهی ایران آمیخته است پایان دوره‌تقسیم اراضی مزروعی‌میان کشاورزان را که یکی از مهمترین مراحل اجرای برنامه همه جانبه اصلاحات ارضی ورکن مهم انقلاب ایران بوده است اعلام مینمایم.»

نگاهی بگذشته

اینك دفتر تاریخ را ورق میزنیم‌و تاریخچه اصلاحات‌ارضی‌درایران‌را مرور میکنیم‌و‌دراین‌مسیر ابتداء به گذشته ، گذشته‌ای نه آنچنان دور که از خاطر نسل حاضر وحتی جوانان آن رفته باشد نظر میافکنیم وزندگی تاریك‌و غم‌افزای روستائیان دست‌وپای بسته‌ای را‌که بنام رعیت جان میکندند تا زنده بمانند از برابر دیدگان خودمیگذرانیم .

برای آنکه بتوانیم تحقیقی دقیق در زندگی دهقانان اسیر بعمل آوریم از توصیفی که شاهنشاه خود در کتاب انقلاب سفید مرقوم داشته‌اند مدد میگیریم :

شاهنشاه در کتاب انقلاب سفید چنین‌مرقوم داشته‌اند :

بیش از نیمی از اراضی مزروعی ایران متعلق‌به ملاکین خصوصی بود که از میان آنها عده‌ای که تعدادشان شاید از سی‌نفر تجاوز نمیکرد و برخی از آنها روسای‌ایلات و عشایر بودند هرکدام تا چهل پارچه و متجاوز از آن ملك خصوصی داشتند . این مالکان معمولا ، در املاك خود بسر نمی‌بردند و طبعا توجهی به آبادانی این‌املاك و بهبود وضع آنها چه از نظر اصلاحات کشاورزی وچه از لحاظ وضع اجتماعی نداشتند و اصولا غالب اوقات خود را در تهران و یادرشهر های‌مختلف میگذرانیدند. در نتیجه کار ها بدست مباشرانی اداره می شد که غالبا هدف اصلی انشان استثمار رعایا بنفع شخص خودشان بود در زمان خان‌خانی گذشته رفتاری که در برخی‌موارد

شاهنشاه توضیحات آقای دکتر ولیان را در مورد اقدامات انجام‌شده اصغاء میفرمایند .

با این رعایا میشدواقعا غیر انسانی ووحشیانه بود . بسیار اتفاق میافتاد که خان های‌محلی مستقیما یابوسیله مباشرین ایادی‌خودشان رعایارا می کشتند یا در چاه ها حلق‌آویز میکردند وگاه نیز این رعایا مجبور می‌شدند تحفه‌های انسانی نزد ارباب ببرند.

بهرحال حتی در مواردی‌هم که‌این بیرحمیها در کار نبود ظلم برعیت وعدم تامین حقوق حقه اوامری عادی بشمار میرفت برای تامین مصالح مالك لازم بود . رعیت حتی‌المقدور در جهل وفقر نگاه داشته شود . بدین جهت تاآنجا که امکان داشت از تاسیس مدارس وحتی از ایجاد درمانگاه‌ها در روستا ها جلوگیری میشد...

درآمد دهقان

در آنموقع زارع ایرانی بطور متوسط درآخر سال منتها ده تاپانزده هزار ریال درآمد داشت و اگر دردر نظر گیریم که عائله یك زارع معمولا از پنج نفر کمتر نیست در سال بهرفرد از این عده دو تا سه هزار ریال میرسد چطور میشد قبول کرد که یك زارع بازن و بافرزند او باماهی ۲۵۰ ریال یاکمتر زندگی کند؟...

این چهره غم‌افزای روستا های کشور قبل از اجرای برنامه همه جانبه اصلاحات ارضی وچهره روستائیان اسیری بود.

فقر وجهل و بیماری و بیسوادی روستائیان مملکت در آن زمان گفتار فیلسوف و متفکر بزرك فرانسه «لابرویر» رابخاطر می‌آورد که مینویسد:

« جان دارانی را می‌بینند نرومانده ، سیاه واز آفتاب سوخته ، که در بیابان پریشانند و زمینی‌را که وابسته بدانند با دلبستگی تمام میکاوند وزیرورو میکنند . آنان شب هنگام به سوراخهای خود می روند و در آنجا بالقمه نانی سیاه و کوزه‌ای آب سدجوع میکنند».

سیه‌روزی روستائی

سیه روزی روستائیان مملکت که نتیجه مستقیم رژیم ارباب ورعیتی بود، بیش از همه شاهنشاه را متاثر میسازد و احساسی عمیق راحاصل میشود بدانگونه که این‌تعلق خاطر را شاهنشاه در کتاب ماموریت برای وطنم با احساس عالی بشری خودنسبت به روستائیان بدین گونه وصف میفرمایند.

«از همان موقع اشتغال به تحصیل‌بوضع اسف‌انگیز کشاورزان ایران احساس‌نگرانی شدید میکردم و هر روز فکر بهبود زندگی آنها در من قوت میگرفت.

من قلبا احساس میکردم که بعنوان رئیس مملکت مسئول سرنوشت این توده عظیم محرومین کشور هستم .»

تاثر خاطر خطیر شاهانه از مشاهده وضع ناهنجار روستائیان بسیار شدید بود و بهمین علت بلافاصله پس از جلوس براریکه سلطنت بموجب فرمانی مقرر فرمودند تمام املاك مزروعی سلطنتی بدولت واگذار شودو دولت موظف باشد املاك مذکور را باتوجه به بهبود وضع کشاورزان اداره کند و عایدات حاصل‌راباامورخیریه وبنفع کشاورزان مصروف دارد.

املاك پس‌گرفته شد

اماآشفتگی اوضاع و نظریات‌واغراض‌شخصی و عدم درك منویات شاهانه درآن زمان بحدی بود که از این کار نتیجه مطلوب حاصل نگشت .

شاهنشاه در کتاب ماموریت برای وطنم دراین مورد چنین میفرمایند:

«دیری نگذشت که گزارش هائی بمن رسید که دولت عایدات املاك راصرف پرداخت حقوق کارمندان میکند ویك ریال ازاین عوائد برای‌امور خیریه باقی نمیماند ، بنابراین پس از اندیشه‌بسیار مصمم شدم املاك را از دولت پس گرفته و با شرایط ساده وآسان بکشاورزانی که در همان املاك بامور زراعت مشغول بودند بفروشم .بنظرم آمد باوجوهی که از فروش زمین‌واملاك‌اختصاصی بکشاورزان جمع میشود باید بانکی تاسیس کرد که بتواند بروستائیان که تازه صاحب زمین‌شده‌اند وام بدهدو کمك های لازم دیگر بنماید.»

تقسیم املاك سلطنتی

تصمیم شاهنشاه آریامهر بمرحله اجراء گذارده شدو بمنظور تعدیل مالکیت های بزرك وتبدیل کشاورزان بروستائیان صاحب زمین نخستین بار در سال ۱۳۳۹ فرمان تقسیم بیش از دو هزار قریه وآبادی واملاك سلطنتی که متعلق به شاهنشاه آریامهر بود صادر گردید . در تعقیب‌صدور فرمان اراضی دهات سلطنتی نقشه برداری و سهم بندی شدو کار تقسیم اراضی درمیان روستائیان املاك‌سلطنتی آغاز گردید وتا اواسط سال ۱۳۳۷ که کار اجرای آن به پایان رسید، بیش از ۲۰۰۰۰۰ هکتارزمین مزروعی میان ۴۵۰۰۰ نفر کشاورز تقسیم شد.

فرمان شاهنشاه آریامهر در سال ۱۳۲۹ در مورد تقسیم املاك سلطنتی بین زارعینی که برروی املاك مزبور کار میکردند ، بعنوان نخستین گام در راه وصول به آرمان بزرك شاهنشاه ایران ، یعنی آزاد کردن کشاورزان ، الغاء رژیم کهنه و پوسیده ارباب و رعیتی وانجام برنامه مترقی‌اصلاحات ارضی ایران محسوب میشود .درحقیقت‌تقسیم املاك سلطنتی که از هفتم مهر ماه ۱۳۲۹ شروع شد ، موجب آغاز بزرگترین تحول در جامعه روستائی ایران و استقرار نظامی نوین در روستا هاگردید.

نخستین روستا از املاك سلطنتی که در اجرای‌فرمان شاهانه تقسیم شد داودآباد ورامین با ۱۴۲۹ هکتار مساحت بود که بین ۱۴۳ نفر کشاورزان تقسیم شد.

املاك خالصه

پس از اجرای اوامر شاهنشاه در مورد تقسیم املاك سلطنتی ، شاهنشاه امیدواربودند که مالکان‌نیز بدین اقدام انسانی تاسی کنند و درتقسیم اراضی مزروعی خود بین کشاورزانی که روی این زمین ها جان داده و جان می‌کنند گامی بپیش بردارند ، ولی متاسفانه مالکین بزرگ درك معنی نکردند، و از این سرمشق بزرگ شاهانه تبعیت ننمودند و جز تعداد انگشت شمار دراین راه‌قدمی برنداشتند.

با تمام احوال براندیشه مصمم و قاطع شاهنشاه خللی وارد نشد ودر زمینه تقسیم اراضی بین کشاورزان دستور داده شد تا املاك دولت پیش‌قدم شود و املاك خالصه‌را بین زارعین که برروی این املاك زراعت می‌کردند، تقسیم گردد.

در اجرای این تصمیم در سال ۱۳۳٤ قانون تقسیم و فروش خالصجات به تصویب رسید و پس‌از تهیه و تصویب آئین نامه اجرائی این قانون ، تقسیم املاك خالصه در سال ۱۳۳۷ عملا بمورد اجراء گذارده شد .

حداکثر زمینی که به هرزارع بموجب این قانون تعلق گرفت ده هکتار زمین آبی و ۱۵ هکتار زمین دیم بود . باتمام این احوال هنوز کار اصلی باقی‌مانده بود و آن تقسیم املاك بزرگی بودکه در اختیارمالکین قرار داشت .ادامه نظام بزرگ مالکی ، نه‌فقط مخالف باروح عدالت اجتماعی و حقوق طبیعی انسانی بود، بلکه از نظر اقتصادی و اجتماعی نیز مانع از ایجاد دگرگونی در زمینه های گوناگون توسعه و پیشرفت میشد.

قانون اصلاحات ارضی در مجلسین

درچهاردهم آذرماه ۱۳۳۸ دولت وقت به تبعیت ازمنویات شاهنشاه آریامهر قانون اصلاحات ارضی را به مجلسین تقدیم کرد وپنج روزقبل از تقدیم لایحه یعنی روز نهم آذرماه ۱۳۳۸ نمایندگان مجلسین سنا و شورای ملی به پیشگاه شاهانه شرفیاب شدند و شاهنشاه دراین شرفیابی‌فرمودند:

«املاك خود من واملاك خالصه تقسیم شده وامروز آخرین‌نظر درباره لایحه‌محدودیت اراضی اتخاذ خواهد شد و بلافاصله نیز این لایحه به مجلسین داده میشود که تکلیف‌قانونی آن‌روشن شود وقتی این لایحه را بخوانید خواهید دید که چه قانون عادلانه خوبیست طبق این لایحه به اشخاصی که میخواهنددر زمین کارکنند فرصت‌داده میشود که هم زمین و هم کار داشته باشند . اگر درست عمل شود همان زمینی که بایشان میرسد درآمد مکفی و قابل توجهی برایشان خواهد داشت. از طرف دیگر آنها نمیتوانند به‌آباد کردن زمین خود برسند از گرفتاریهای ناشی از آن خلاص میشوند.»

.. فئودال بنابر خصلت و شیوه خود نمیتواند و نمی‌خواهد که راه برای تعمیم‌عدالت اجتماعی وبهبود زندگی روستائیان هموار شود بنابراین بزرگ مالکان که حقا میبایستی از ابتکار عالی شاهانه در تقسیم املاك پیروی میکردند، نه‌تنها رویه سابق خود را ادامه دادند، بلکه پس‌از تسلیم قانون اصلاحات‌ارضی بمجلس شورای ملی هم، بانواع وسائل متشبث شدند تا تصویب آنرا دچار وقفه و تاخیر سازند ، بطوریکه بعداز یکسال و هفت‌ماه‌وقتی لایحه تقدیمی درخرداد ماه ۱۳۳۹ ازتصویب مجلسین گذشت بصورتی درآمد که بکلی مغایر با هدف اولیه از تنظیم و تدوین قانون بود . هدف شاهنشاه آریامهر الغاء واقعی سیستم اربابو رعیتی‌و بهره‌مند کردن‌روستائیان ازحقوق وحیثیت انسانی و بذل امکان بهره‌برداری مستقیم ازکارو زحمت آنان بود ، در صورتیکه قانون مصوبه مجلسین کوچکترین کمکی به تحقق این آرمان بشردوستانه نمی‌کرد .

بدیهی است چنین قانونی بدین صورت قابل قبول نبود زیرا هدف اصلی‌آن نبود که باصطلاح کلاه شرعی برسر امر اصلاحات ارضی گذاشته شود.»

قانون‌اصلاحی قانون‌اصلاحات ارضی

برای‌الغاء رژیم ارباب و رعیتی و محو آثار فئودالیسم ، این بازمانده قرون واعصار ، در تاریخ نوزدهم دیماه ۱۳٤۰ دولت وقت در ذیل برنامه ٦ ماده‌ای رهبر عالیقدر انقلاب که قبلا اعلام شده بودو در غیاب مجلسین ، تصویبنامه قانونی اصلاحات‌ارضی را تحت‌عنوان «قانون اصلاحی‌قانون اصلاحات‌ارضی» دیرنه فصل و ۳۸ ماده تصویب نمود .

برنامه شش ماده‌ای شاهنشاه آریامهر که ضمن لایحه قانونی اصلاحات ارضی در نوزدهم دیماه به آراء عمومی گذاشته شد ، وبا اکثریت قریب باتفاق مورد تصویب ملی ایران قرار گرفت .

... بحکم مسئولیت پادشاهی و وفاداری به سوگندی که‌در حفظ حقوق و اعتلای ملت ایران یاد کرده‌ام نمیتوانم ناظر بیطرفی در مبارزه قوای یزدانی‌بانیروی اهریمنی باشم، زیرا برچم این مبارزه راخود بردوش گرفته‌ام . برای آنکه هیچ قدرتی نتواند در آینده رژیم بردگی دهقان را از نو درمملکت مستقر سازد و ثروتهای ملی کشور را به تاراج جماعی قلیل بسپارد بنام‌رئیس قوای سه‌گانه مملکتی برای استقرار این اصلاحات از طریق مراجعه به آراء عمومی مستقیما بمردم ایران رجوع میکنم تا بعداز این منافع خصوصی هیچکس و هیچ گروهی قادر به محو آثار این اصلاحات‌که آزاد کننده دهقان از زنجیراسارت رژیم ارباب و رعیتی و تامین کننده آینده بهتر و عادلانه تر و مترقی‌تری برای طبقه شریف کارگر و بهبود زندگی کارمندان صدیق و زحمتکش دولت و رونق زندگی اصناف و پیشه‌وران استنباشد .»

پس از ده سال

اکنون‌که ده سال از تاریخ‌تصویب‌قانون اصلاحی قانون اصلاحات ارضی میگذرد ، تصریح‌و تکرار این‌واقعیت انکارناپذیر تاریخی موجب مباهات و سرافرازی ملی‌است که‌توجه خاص‌واراده مصمم‌و پشتیبانی هاوراهنمائی های مستمروشبانه روزی شاهنشاه آریامهر ، بعنوان مبتکر واجرای برنامه همه جانبه اصلاحات ارضی که تقسیم زمین‌میان کشاورزان‌و دهقانان فقط قسمتی از این برنامه را تشکیل میدهد، مهمترین‌عامل پیشبردو تحقق‌هدف های‌انقلاب ارضی‌ایران‌بوده ومی‌باشد .

کارتقسیم‌زمین دربین کشاورزان ،یعنی‌ازبین بردن سنت های قرون‌وسطائی و دگرگون ساختن سیستم مالکیت درروستا ها ، آنهم در کشوروسیعی چون‌ایران و در بیش از چندین هزار ده ومزرعه نباید ساده‌وآسان گرفته‌شود.

تغییر چهره روستاها

مجریان برنامه اصلاحات ارضی در انجام این رسالت خطیر و تهیه‌آمار صحیح از تسق‌بندی‌اراضی مزروعی ، تعیین محدوده‌املاك ، ترسیم نقشه های مستند ، تنویر اذهان عمومی ، آشنانمودن روستا نشینان کشوربحقوق وتکالیف تازه‌آنهاوبطورخلاصه درراه پیشبرد هدفهای انقلاب‌سفید شاه‌وملت ، تغییر چهره روستا های کشور ، فقط سربازانی بوده‌اند که اوامر مطاع رهبرخردمندمملکت‌رابمورد اجراگذاشته‌اند .

بایدازعان نمود که عظمت‌انقلاب سفید ایران و قدرت رهبری این‌انقلاب باندازه‌ای بوده‌و هست که هنوز برخی بکمیت و کیفیت‌واقعی آن پی نبرده‌اندوشاید هم چندسال وقت لازم باشد تابمفهوم واقعی این تحول اجتماعی‌و اقتصادی توجه پیدا نمایند.

روزی که انقلاب سفیدایران‌پیروزمندانه‌هدف های خود را در آغوش بگیرد ونقش‌اصیل و همه جانبه خود را درفراهم نمودن‌آهنگ رشد سریع اقتصاد ملی‌ایران ایفانماید ، آن‌وقت ملت‌ایران و جمله ملل‌دیگر این‌حقیقت تاریخی را درك‌خواهند نمود که‌دراین تلاش و مبارزه پی‌گیر، عامل‌اصلی وواقعی پیروزی ما،قدرت رهبری عمیق‌و همه‌جانبه ومستمرشاهنشاه آریامهر بوده‌است‌ولاغیر.

بقیه درصفحه آخر

شهبانو که‌ازرفاه دهقانان وآزادی آنان از قید نظام کهنه فئودالی قلبا خوشحال‌هستند اسنادمالکیت گروهی از دهقانان را به نماینده آنان اعطا میفرمایند .

یکشنبه پنجم آذرماه ۱۳۵۱
شماره ۱۳۹۶۰

اطلاعات ۱۳۰۱

فرهنگ انقلاب

شخصیت های جهان از اصلاحات ارضی تجلیل میکنند

انژلومیکل‌لسکو وزیر کشاورزی و جنگلداری رومانی‌دربازدیدهای خود از ایران اصلاحات ارضی‌را مورد ستایش قرار داد. عکس‌وی را با دکتر ولیان وزیر تعاون و امور روستاها نشان میدهد.

از روزیکه اصلاحات ارضی درایران شروع شدتاهنگامی که مراحل مختلف آن انجام گرفت ، اثرات و نتایجی که در زمینه های مختلف ببار آورده مورد بحث و گفتگو و بازدید شخصیت های جهانی و کارشناسان و روزنامه نگاران خارجی قرار گرفته است و جمعی ازاین اشخاص که‌درکنفرانس های‌بین‌المللی منعقده در ایران شرکت کرده‌اند از روستاهائی که قوانین‌اصلاحات ارضی‌درآنها بموقع اجرا درآمد بازدید کرده و نحوه و نتیجه اجرای اصلاحات ارضی را مشاهده کرده‌اند .

درزیر خلاصه‌ای از نظرات عده‌ای از این شخصیت هارا بنظرتان میرسانیم :

نظر یك کارشناس بین‌المللی

«هویزر» کارشناس سازمان ملل متحد در امور اصلاحات ارضی که پس از مطالعه در باره نحوه اجرای اصلاحات ارضی ایران چنین گفته است :

...کارشناسان بین‌المللی‌اصلاحات ارضی عموما اشخاصی شکاک و دیرباور هستند و تاچیزی را خودشان نبینند باور نمیکنند . زیرا کشور های بسیاری درجهان هستند که قوانین بسیار خوبی برای اصلاحات ارضی دارند ولی درتمام موارد یا نحوه اجرای قوانین بخوبی خود قوانین نبوده‌و یاگاهی هم اصولا قوانین اجرا نمیشود واگر هم بشود خیلی به کندی پیش میرودولی باید صریحا بگویم که در ایران اجرای قانون اصلاحات ارضی بامقایسه باسایر کشورها بسیار موثر و حتی سریع میباشد و برای من کشف بسیار جالبی است‌که‌این برنامه باموفقیت توام بوده ومرحله اول‌آن پایان یافته و مرحله دومنیز باموفقیت انجام گشته است .

با اینکه این مطلب بسیار جالب است اما هنوز آنطوریکه باید در خارج از ایران شناخته نشده و بهمین علت این دیدار برای من خیلی جالب بود. ضمنا بایداضافه کنم .برای بسیاری‌از کارشناسان بین‌المللی باور کردن این موضوع مشکل است که شاهنشاه ایران‌در اجرای اصلاحات ارضی پیشقدم شدند و این موضوع برای من هم تعجب‌آور وهم بسیار جالب بوده واین چیزی است که تا شخص خودش نبیند باور نمیکند .

جان هیلر نماینده پارلمان انگلستان

... من تصور میکردم شاید در آسیا بمسئله تولید خواربار توجه کمی میشود ولی اینک‌از دیداریکه از منطقه دریای خزرنمودم متوجه شدم که دولت ایران کاملا مراقب این امر مهم است.ما شاهدشرکت های تعاونی که درمراحل اولیه توسعه خود هستند بوده‌ایم .من کاملا اطمینان دارم که لازم است یکشاورزان ترکیبی از تامین از یک طرف ، و دانش بهره‌برداری از تولیدات زمین خود را از طرف دیگر و همچنین انگیزه افزایش کشت داده شود . باین ترتیب من یقین دارم که شما کار را در مسیر صحیح آغاز کرده‌اید .

برای اینکه کشاورزان بدرستی بتوانند از عهده کار های خود برآیند بسواد نیاز دارند ، بدین ترتیب مبارزه شما با بیسوادی بسیار بجا است.امیدوارم برزندان کشاورزان که ممکن است مایل نباشند بکشاورزی بپردازند به عنوان مدیران آینده تحت تعلیم قرار گیرند زیرا بموازات توسعه کشاورزی مسئله مدیریت اهمیت خاص پیدا میکند و این کار هم مستلزم آموزش است .

رئیس رادیو تلویزیون سوئیس

من فرصت داشتم که از طریق دیدن فیلم سپاه دانش با کوشش هائیکه در ایران بعمل آمده آشنا شوم .این فیلم در تلویزیون‌سوئیس بمعرض نمایش گذاشته شد ولی من از کوششهای شما در زمینه اصلاحات ارضی اطلاعی نداشتم. من قبلا در این مورد باهمکاران خود در پارلمان ایران صحبت کرده‌ام ولی‌هنوز چیزی برای‌المعین ندیده بودم .من کوششهای‌مشابهی را که درسایر کشور ها بعمل‌آمده مشاهده کرده‌ام و باید بصراحت بگویم آنچه شما در زمینه مبارزه با بیسوادی واصلاحات ارضی انجام داده‌اید با مقایسه با آنچه که در سایر کشور ها دیده‌ام فوق‌العاده است و من فکر میکنم که این پیشرفت شما در درجه اول مرهون علاقه و کوششهای شاهنشاه است که توانسته‌اند در ملت‌خود روح تجدید فعالیت و آغاز زندگی‌نوین رابوجود آورند واین امریست کمدر حال حاضر در سراسر جهان بسیار نادر است . انضباطی که اینک درهمه شئون ایران مشاهده میشود به تحقق این‌هدف کمک شایانی‌نموده است .

همسر رئیس رادیو تلویزیون سویس

... من‌از مشاهده آنچه دیده‌ام دچار حیرت فراوان شده‌ام . کوششهائیکه برای آزاد ساختن زنان ایران بعمل آمده فوق‌العاده است . من باکمال تعجب دیدم که زنان و دختران روستاها اینک میتوانند در کنار برادران خودبه تحصیل مشغول شوند . برای من مشاهده اینکه کوشش های‌ایران در زمینه باسواد نمودن زنان تا چه حد، کامل و موفقیت آمیزبوده حیرت انگیز است .

ژوئف نماینده شورایملی اتحاد جماهیر شوروی و نماینده‌سیاسی روزنامه‌پراودا

اصلاحات ارضی که در دهات ایران انجام شده یک اقدام بسیار مهم است . زیرا زمین بدستکسی سپرده میشود که خودش در آن کار میکند .

بسیار جای خوشبختی استکه این اقدام مفید در ایران بابتکار شاهنشاه انجام گرفته است ما نتیجه این اصلاحات و اقدامات مفید دولت ایران را در دهات و شهرستان ها دیدیم . دولت ایران برای تامین آب از هیچ فعالیتی فروگذار نمینماید ، ما بچشمدیدیم که چگونه چاههای عمیق را حفر میکنند و زمین های‌خشک را از آب سیرآب مینمایند . ماازنزدیک دیدیم کمچطور تراکتور ها بروی زمینها کار میکنندو چگونه زارعین باتراکتور آشنا میشوند تا بتوانند از برداشت محصول بیشتر برخوردار شوند .

کودریاوسف عضو هیئت نمایندگی شوروی و خبرنگار سیاسی روزنامه‌ایزوستیا

...اصلاحات ارضی یک اقدام بزرگ و اساسی است و بطورکلی پایه‌ایست برای امر اقتصادی و کشاورزی مملکت ، در نتیجه اصلاحات کشاورزان صاحب‌زمین میشوند و میتوانند از محصولات آن برخوردار شوند .

کشاورزان با اصول نوین کشاورزی آشنا میشوند و باکمک دولت از تکنیک جدید و مدرن استفاده میکنند و غیر از این ، من در دهات با اقدامات مفید دیگری از قبیل سپاه دانش، سپاه بهداشت و سپاه ترویج وآبادانی آشنا شدم ودیدم چه‌نتایج بسیار خوبی دربردارد .

عاصمی نماینده و رئیس فرهنگستان علوم تاجیکستان

من از دهات قزوین که در آنجا اصلاحات ارضی انجام میگیرد دیدن کردم . منهم بافکر آقایان ژوکف‌وکودریاوسف کاملا هم‌عقیده هستم . اصلاحات ارضی کار بزرگی است که من معتقدم فعالیت زیادی در دهات ایران بوجود میآورد .

راجع بفعالیت سپاهیان دانش هم باید بگویم‌این کار، کار معقولانه‌ایست بنده سی سال قبل ازاین ، همین کاررا انجام میدادم ، سی سال قبل از این، وقتیکه جوان بودم و شانزده سال داشتم بدهات رفته بودم و با رفقای‌خودبکار محوبیسوادی مشغول شدم.

بنده قریباسی نفرزن کهنسال وچهل نفر مرد کهنسال را با سواد کردم‌که ازاین کارخود نشان افتخاردارم. برای‌آنانیکه اعضاء سپاه دانش‌هستند وکار بزرگ وخوبی را برای محو بیسوادی شروع کرده‌اند از صمیم قلب موفقیت‌آرزومندم . میگویند که «توانا بود هرکه دانا بوده» دانا کردن ، با سواد کردن مردم، توانا کردن ملت و توانا کردن دولت است .

فدا محمدخان عضو گروه پارلمان پاکستان

.... از دیدن نتایج اجرای قانون اصلاحات ارضی که موجبات تحول درزندگی مردم روستانشین کشور دوست و همجوار مارا فراهم کرده‌است بسیار تحت تاثیر قرار گرفتم‌و اینکار شاهنشاه آریامهر را تحسین کردم و ایمان آوردم که اجرای این چنین برنامه های مترقی و پر ثمر نتایج درخشانی‌در کشور داشته‌است.

کوشش ثمر بخش شاهنشاه ترقیخواه‌را در اجرای‌این‌پروژه های انقلابی که اثرات بزرگ دارد ستایش میکنم‌و امیدوارم ملت برادرو هم‌کیش ماایران تحت توجهات رهبر خردمند خود بترقیات روزافزونی نائل گردد و میگویم «این همه آوازه ها از شه بود»

محمد سعیدالجشعمی مدیر کل‌وزارت اصلاحات ارضی عراق

... نکته‌ای که‌در این‌بازدیدها توجه مرا کاملا بخود جلب نمود این بود که در روستا ها بهرخانه‌ای که رفتم تمثال شاهنشاه ایران‌را در آن‌دیدم. کشاورزان از صمیم قلب سلامت و پیروزی شاهنشاه را مسئلت مینمودندتا بیشتربمردم کشور خود خدمت نمایند و عده‌ای‌از سپاهیان دانش و بهداشت برای راهنمائی ما به دهات اعزام شده‌اندو سازمان‌های مختلف کشاورزی مانند اداره عمران و اداره کشاوزی در حفر چاههای عمیق نیز بما کمک نموده‌اند.

جویس در دومین سئوال خود از یکی‌از زارعین پرسید، باید بگویم که این انقلاب سفیدی که از آن صحبت‌می شود واقعا انقلاب شاه و مردم میباشد .

موهان‌مان سینجو مدیر کل اصلاحات ارضی کشور نپال

پس از کنفرانس جهانی اصلاحات ارضی‌در رم وبازدید ازنحوه‌اجرای اصلاحات ارضی درجنوب ایتالیا و چند کشور دیگر از قبیل مصرو اسرائیل بایران آمدم تا اجرای قوانین اصلاحات ارضی‌در سطح‌روستا ها و فراغ نتایج حاصله از آن را از نزدیك مشاهده نمایم .

بایدبگوید آنچه که توانستم طی همین چند روزه‌در کشور ایران ببینم کمال مطلوب‌بوده است زیرا کار های پرثمری در زمینه اصلاحات ارضی در این‌کشور انجام گردیده‌است. میتوان گفت که در اثر برنامه اصلاحات‌ارضی کشاورزان‌شما شیوه‌هاو فنون جدید کشاورزی را بارغبت زیاد پذیرفته‌اندواین امر برای افزایش تولید آنها بسیار سودمند بوده است .

وزیر کشاورزی‌وجنگلداری‌رومانی:

نحوه اجرای قوانین اصلاحات ارضی و تشکیل شرکت های تعاونی باید سرمشق کار کشور های دیگر قرار گیرد

کمیته مخصوص اصلاحات ارضی سازمان خواربار و کشاورزی :

اجرای اصلاحات ارضی سبب رفاه اجتماعی برای طبقه کشاورز آزاد شده ایرانی گردید

سردبیر ایزوسیتا :

اصلاحات ارضی وتشکیل شرکتهای سهامی کارهائیست بزرك که شمادر انجام آن موفق بوده‌اید

چه فرقی کرده ؟

«فرانك‌جویس» سردبیر خارجی روزنامه تایمز لندن‌و همسرش از کسانی بودند که از اجرای اصلاحات ارضی دیدن کردند . وی‌دربازدید از قریه بیدستان دشت‌نزوین با چندتن از کشاورزان‌ویك سپاهی ترویج گفتگو کرد.

فرانك جویس ابتدا از یکی از کشاورزان پرسید : ممکن است برای من توضیح دهید که وضع فعلی شما باقبل از اجرای قانون اصلاحات ارضی چه تفاوتی پیدا کرده است ؟ کشاورز مذکورپاسخ داد:ازهنگامیکه قانون‌اصلاحات ارضی‌بمرحله اجرا درآمده از هر لحاظ‌بما کمك شده است .

انقلاب ایران ، بهبود وضع کشاورزی موجب شدکه استفاده از ماشین در کار زراعت معمول گردد . امروز کشاورزان ایران کار کشت‌وزرع را با ماشین های کشاورزی انجام میدهند

خبرنگار سیاسی تایمز لندن :

اصلاحات ارضی امکانات پیشرفت سریع را برای کشاورزان ایرانی فراهم آورده است .

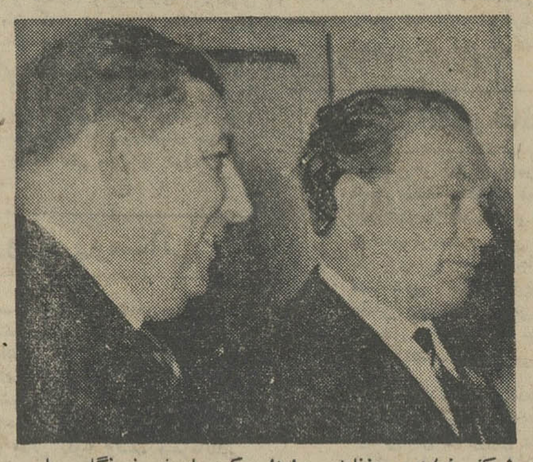

ژوکف نماینده روزنامه پراودا وکودریاوسف خبرنگار سیاسی ایزوستیا از روستا هائی که اصلاحات ارضی در آن انجام‌شده دیدن کردند.

ترویج پرسیدند : شما برای راهنمائی زارعین چه تعلیماتی رافرا گرفته‌اید ؟ سپاهی ترویج پاسخ داد :

من پس از اتمام دوره اول متوسطه سه سال دردبیرستان کشاورزی مشغول تحصیل شدم و در این دبیرستان اصول علمی و عملی کشاورزی را یاد گرفتم . پس‌ازآنکه برای‌خدمت در سپاه ترویج در دانشگاه نظامی شرکت کردم یک دوره چهار ماهه کشاورزی را نیز ضمن تعلیمات نظامی به‌ما یاد دادند . در این دانشگاه آنچه را که زارعین از نظرکشاورزی به آن احتیاج دارند و با آن سروکار پیدامیکنند بماآموختند و در حقیقت این دوره چهار ماهه در حکم یک دوره تکمیلی برای ما بود پس از آن مابا اندوخته‌کافی‌و تجربیات‌فراوان، برای خدمت بروستائیان به روستاها اعزام شدیم .

تصور نمیکردم این کار با سرعت دنبال شود ولی اینک می‌بینم که اصلاحات ارضی در ایران واقعا باسرعت جلو میرود و امیدوارم چه از نظر موفقیت عمومی و چه از نظر گسترش دامنه آن با پیروزی کامل توام باشد .

از نظر اقتصادی ایران اینک بیش از هر زمان دیگری که من ازآن اطلاع‌داشتم درحال‌پیشرفت است ولی فکر میکنم مهمتر ازاین پیشرفت ، احساس استقلال عمل واعتماد بنفسی است که درمیان مردم ایران وجود دارد و این‌فکر را در آنها بوجود آورده که‌کشور خودرا درمرزمینه اعم ازاقتصادی و غیره براه مقصود سوق دهند.

خانم مونیکاسینز خبرگزار (بی.بی.سی)

من‌فکرمیکنم که‌اولین اثری‌که‌دیدار ازنحوه اجرای اصلاحات ارضی در ما گذاشته این بوده که در طی مدت کوتاه چهار سال در اجرای عملیات اصلاحات ارضی چه پیشرفت‌های زیادی حاصل گشته است و ما از استقبالی که اعضاء شرکتهای تعاونی از ما بعمل آوردند تحت‌تاثیرشدید قرار گرفتیم . من از اینکه در ایران با زنان‌تحصیل‌کرده‌که دارای‌افکاری روشن وامروزی هستند آشناشدم بسیار خوشحالم . من ازاجرای اصلاحات ارضی ایران تحت‌تاثیر قرار گرفتم و خصوصا اینکه ماموران اجرائی این طرح در روستاها مورد قبول واقع شده‌اند بسیار خوشحال شدم .

سندی راندل خبرنگار سیاسی تایمز لندن

من دو دفعه بایران آمدم ، اولین بار در سال ۱۹۴۳ که مدت دوماه در کرمانشاه بودم .

من به‌اجرای اصلاحات ارضی درایران بی‌نهایت علاقمند میباشم، چون معتقدم امکانات پیشرفت سریعی را برای ایران وهمچنین برای کشاورزان ایران چه ازنظر اجتماعی و چه از نظر اقتصادی فراهم می‌آورد . من در این امر آرزوی موفقیت کامل برای ایران مینمایم و فکر میکنم این امر از بهترین کارهائی است که در این کشور انجام شده است .

من قبلا درباره اصلاحات ارضی ایران مطالبی شنیده بودم ولی برای من آمدن بایران تجربه هیجان‌انگیزی بود ، مخصوصا اینکه من از کشور های دیگر در مشرق زمین و خاورمیانه نیزدیدن کرده‌ام و فکر نمیکنم تاکنون جای دیگری مثل ایران دیده باشم که اینطور در حال تحول بوده و یا سرعت‌پیشرفت آن ازایران بیشتر باشد و یا احساس اعتماد بنفس مانند ایران در آن بحد وفور درمیان مردم وجود داشته باشد. خصوصا از تازه‌بودن کارخانه‌ها و وضع ظاهری‌شهرهائیکه ازآنها عبور کرده‌ایم تحت تاثیر قرار گرفته‌ام .

رایدرمفسر روزنامه‌ویژن چاپ لندن

فکر میکنم فرق اساسی در این است که در ایران شما طرحهای خود را براساس نیازهای عملی خود تنظیم میکنید و حال آنکه در کشورهای امریکای لاتین قبلا برنامه‌های مفصل ومبسوطی طرح میشود ولی‌در آخر کار متوجه میشوند که از عهده انجام آنها برنمی‌آیند .

دکتر جوآن رسو خبرنگار روزنامه ایتالیائی

من بمسئله اصلاحات ارضی علاقه خاصی دارم . ما در ایتالیا همین تلاش را کردیم تا برنامه اصلاحات ارضی را اجرا کنیم و بنابراین برای من مقایسه کشور کشاورزان نسبت به شاهنشاه خود احساس سپاسگزاری و قدرشناسی عمیق میکنند .

بطور خلاصه میتوانم بگویم آنچه که‌دیده‌ام مرا شدیداتحت تاثیر قرار داده است .

حمید ، منشی کابینه پاکستان

مشاهده کار هائیکه در زمینه اصلاحات ارضی در ایران انجام میشود برای من بسیار آموزنده بود . باید بگویم که اجرای اصلاحات ارضی نتیجه تلاشهای افتخار آمیز شاهنشاه ایران ودر حقیقت‌بزرگترین موفقیت‌معظم‌له است ، موفقیتی که طی قرنها نظیر نداشته است .

آثار خوشبختی و سعادت از سیمای کشاورزان منطقه شمال که من از آنجا بازدید کردم کاملا مشهود است و همچنین کاملا آشکارا بود که این کشاورزان نسبت به شاهنشاه خود احساس سپاسگزاری و قدرشناسی عمیق میکنند .

بطور خلاصه میتوانم بگویم آنچه که‌دیده‌ام مرا شدیداتحت تاثیر قرار داده است .

دکتر گوزمك‌تیك نماینده دولت بلژیك در کنفرانس علوم اداری

فرصتی بدست آوردم تا با کشاورزان و روستائیان صحبت کنم وازمدارس آنها دیدن‌نمایم البته من شخصادرامور کشاورزی و اصلاحات ارضی تخصص‌ندارم ولی آنچه که در اینجا در زمینه ازآن اطلاع‌داشتم درحال‌پیشرفت است ولی فکر میکنم مهمتر ازاین پیشرفت ، احساس استقلال عمل واعتماد بنفسی است که درمیان مردم ایران وجود دارد و این‌فکر را در آنها بوجود آورده که‌کشور خودرا درمرزمینه اعم ازاقتصادی و غیره براه مقصود سوق دهند.

هنری تنك قائم مقام وزارت داخله چین ملی

من از آنچه دیده‌ام عمیقا تحت تاثیر قرار گرفتم ، در مدتی کوتاه شما توانسته‌اید چنین موفقیتی در برنامه اصلاحات ارضی خود بدست‌آورید . خوبی وضع کشاورزانیکه من آنها را دیدم از چهره های گشاده آنها آشکار است . آنچه شما انجام داده‌اید اعجاب آور است . من جزاینکه‌نسبت‌برهبری‌خردمندانه شاهنشاه‌ایران وهمچنین کوشش های مردم و مقامات ایرانی‌ادای احترام کنم چیزی نمی توانم بگویم .

ابلاردوسوبیدو نماینده دولت فیلیپین

من از اینکه تحت رهبری شاهنشاه ایران‌برنامه اصلاحات ارضی ایران با موفقیت اجرامی شود مسرورم . ازقیافه‌روستائیان مشهود است که از زندگی خود راضی هستند .

کنت راجرز نماینده استرالیا

در باره اصلاحات ارضی که شاهنشاه ایران بموقع اجرا گذاشته‌اند مطالبی در نشریات سازمان ملل متحد و دیگر نشریات جهان خوانده بودم ولی در این بازدید نخستین عاملی که جلب توجه مرا کرد ، میزان بهره‌برداری از یك سطح معین کشت است که نشان میدهد از اراضی موجود حداکثر بهره‌برداری میشود . عامل دیگر رفاه‌وآسایش مردم روستا هاست که مظاهر آن‌درهمه جا بوضوح بچشم میخورد و حاکی از رفاه روز افزون روستا نشینان است . :

رایدرمفسر روزنامه‌ویژن چاپ لندن

فکر میکنم فرق اساسی در این است که در ایران شما طرحهای خود را براساس نیازهای عملی خود تنظیم میکنید و حال آنکه در کشورهای امریکای لاتین قبلا برنامه‌های مفصل ومبسوطی طرح میشود ولی‌در آخر کار متوجه میشوند که از عهده انجام آنها برنمی‌آیند .

دکتر جوآن رسو خبرنگار روزنامه ایتالیائی

من بمسئله اصلاحات ارضی علاقه خاصی دارم . ما در ایتالیا همین تلاش را کردیم تا برنامه اصلاحات ارضی را اجرا کنیم و بنابراین برای من مقایسه کشور شما دارای اهمیت خاص میباشد .

من با اینکه فقط دو روز برنامه شما را مورد مطالعه قرار داده‌ام مع‌الوصف نتیجه‌ای کـه از این مطالعه گرفتم اینست که شماراه صحیحی را درپیش گرفته‌اید ، زیرا شما انجام برنامه اصلاحات ارضی را بااصول تازه‌ای آغاز کرده‌اید و با اجرای قوانین‌مدرن باین نکته نیز توجه داشته‌اید که اصلاحات ارضی باتحول‌اجتماعی یک کشور دارای ارتباط کامل میباشد، درصورتیکه سایرکشورها بدون توجه باین اصل برنامه‌های سنگینی برای خود تدوین‌کرده‌اند که در اجرای‌آن باشکال برخورد نموده‌اند .

هنری تنك قائم مقام وزارت داخله چین ملی

من از آنچه دیده‌ام عمیقا تحت تاثیر قرار گرفتم ، در مدتی کوتاه شما توانسته‌اید چنین موفقیتی در برنامه اصلاحات ارضی خود بدست‌آورید . خوبی وضع کشاورزانیکه من آنها را دیدم از چهره های گشاده آنها آشکار است . آنچه شما انجام داده‌اید اعجاب آور است . من جزاینکه‌نسبت‌برهبری‌خردمندانه شاهنشاه‌ایران وهمچنین کوشش های مردم و مقامات ایرانی‌ادای احترام کنم چیزی نمی توانم بگویم .

گورمك‌تیك نماینده دولت بلژیك در کنفرانس علوم اداری

فرصتی بدست آوردم تا با کشاورزان و روستائیان صحبت کنم وازمدارس آنها دیدن‌نمایم البته من شخصادرامور کشاورزی و اصلاحات ارضی تخصص‌ندارم ولی آنچه که در اینجا در زمینه ازآن اطلاع‌داشتم درحال‌پیشرفت است ولی فکر میکنم مهمتر ازاین پیشرفت ، احساس استقلال عمل واعتماد بنفسی است که درمیان مردم ایران وجود دارد و این‌فکر را در آنها بوجود آورده که‌کشور خودرا درمرزمینه اعم ازاقتصادی و غیره براه مقصود سوق دهند.

خانم مونیکاسینز خبرگزار (بی.بی.سی)

من‌فکرمیکنم که‌اولین اثری‌که‌دیدار ازنحوه اجرای اصلاحات ارضی در ما گذاشته این بوده که در طی مدت کوتاه چهار سال در اجرای عملیات اصلاحات ارضی چه پیشرفت‌های زیادی حاصل گشته است و ما از استقبالی که اعضاء شرکتهای تعاونی از ما بعمل آوردند تحت‌تاثیرشدید قرار گرفتیم . من از اینکه در ایران با زنان‌تحصیل‌کرده‌که دارای‌افکاری روشن وامروزی هستند آشناشدم بسیار خوشحالم . من ازاجرای اصلاحات ارضی ایران تحت‌تاثیر قرار گرفتم و خصوصا اینکه ماموران اجرائی این طرح در روستاها مورد قبول واقع شده‌اند بسیار خوشحال شدم .

گرین‌فیلد نماینده‌ساندی تلگراف لندن

برای من آمدن بایران تجربه

سندی راندل خبرنگار سیاسی تایمز لندن

من دو دفعه بایران آمدم ، اولین بار در سال ۱۹۴۳ که مدت دوماه در کرمانشاه بودم .

من به‌اجرای اصلاحات ارضی درایران بی‌نهایت علاقمند میباشم، چون معتقدم امکانات پیشرفت سریعی را برای ایران وهمچنین برای کشاورزان ایران چه ازنظر اجتماعی و چه از نظر اقتصادی فراهم می‌آورد . من در این امر آرزوی موفقیت کامل برای ایران مینمایم و فکر میکنم این امر از بهترین کارهائی است که در این کشور انجام شده است .

من قبلا درباره اصلاحات ارضی ایران مطالبی شنیده بودم ولی

طرز کار شرکتهای تعاونی روستائی بچه نحواست وایجاد این شرکتهاچه تاثیری در وضع کشاورزان دارد ؟

کشاورز مذکور پاسخ داد : چون خود ما در این شرکتها سرمایه‌گذاری کرده‌ایم ازاینرو منافعی که از این شرکتها عاید میشودمستقیما بخود ما برمی‌گردد و ما میتوانیم اجناسی‌را که لازم داریم با قیمت ثابت‌و نرخ معینی بدون واسطه از شرکتهای تعاونی خریداری کنیم .

جویس پرسید من نمی - دانم چند نفراز شما پسردارید، ولی سئوال من اینست آیا آنهائیکه صاحب پسر هستند ، فرزندانشان در مزارع کار می‌کنند یابرای کاردرکارخانه‌ها بشهر میروند ؟ باین سئوال پاسخ داده شد که فرزندان ما در کار کشاورزی بما کمک میدهند ، و درضمن بوسیله کلاسهائی که تشکیل شده‌است خواندن و نوشتن را می - آموزند و اگر نیاز آنها به تحصیلات بیش از چهار کلاس ابتدائی باشد برای فراگرفتن دانش بیشتری آنها را بشهر - های نزدیك میفرستیم .

خانم و آقای جویس ازسپاهی

سردبیر روزنامه ایزوستیا

«من در مسافرت خود ازچند شرکت سهامی زراعی دیدن کردم . انجام این کار که‌بدنبال اصلاحات ارضی صورت گرفته، بحق کاریست بزرك و کشور های جهان در انجام این کار مشکلاتی داشته‌اند. من‌خوشحالم بگویم که شما در این کار موفق بوده‌اید . تشکیل خانه های فرهنگ روستائی سطح‌دانش و بینش روستائیان را بالا می برد وشرکت های زراعی سبب میشوند درآمد روستائیان‌بیشتر شود.

امیدوارم در این موردخاص در آینده نیز موفقیت داشته باشید. »

دکتر کوزلا رئیس موسسه علوم اداری هند

در بازدید از منطقه سواحل بحرخزر فرصت یافتیم گوشه‌ای از کار هائی را که در زمینه اصلاحات‌ارضی‌وافزایش‌فرآورده های کشاورزی آغاز شده وبعضا به نتیجه نهائی رسیده است مشاهده کنیم و از اینکه می بینیم شاهنشاه شما تا این حددر انجام اصلاحات ارضی علاقه و

چارلز کونك استاد علوم سیاسی دردانشکده تایوان

ما از اینکه در طی مدتی باین کوتاهی با چنین‌اراده و تصمیمی این همه موفقیت بدست آمده عمیقا تحت تاثیر قرار گرفتیم و خصوصا چهره های متبسم کشاورزان که به آرامی‌ولی با هدف مشخص بکار خود مشغول بودند ما را شدیدا تحت تاثیر قرار داد ما اطمینان یافته‌ایم که اصلاحات ارضی ایران باموفقیت پیش میرود و ثمره مطلوب رابه اجتماع میدهد .

در اینجا باید به نکته مهمی اشاره کنیم هنگامیکه شاهنشاه نطق افتتاحیه خود را در سمینار علوم اداری منطقه شرقی ایراد میفرمودند صندلی من درست پشت صندلی‌شاهنشاه‌قرار داشت و من‌مشاهده‌کردم موی‌شاهنشاه رو به سفیدی میرود و حال آنکه چند سال پیش که شاهنشاه به تایوان تشریف فرما شدند موی معظم‌له سیاه بود ، این امرنشان میدهد شاهنشاه چه‌تلاشی‌بخاطر مردم کشور خود بعمل‌می‌آورند. من فکر میکنم تحت رهبری بزرك این پادشاه فیلسوف ایران آینده‌ای بسیار روشن ونویدبخش دارد و تا چند سال دیگر ایران ثروتمند ترین کشور این منطقه از جهان خواهد بود .

دکتر کوزلو میکلسکو وزیر کشاورزی و جنگلداری رومانی :

« ملاقات و مذاکراتی که‌در مدت اقامتم درتهران‌بامسئولان اصلاحات‌ارضی و امور کشاورزی ایران انجام دادم نتایج بسیار نیکوئی داشت و من فرصت‌یافتم از فعالیت های کشاورزی ، شرکت های تعاونی روستائی ، خانه های فرهنگ روستائی ، بیمه های اجتماعی روستائیان و مخصوصا نحوه اجرای قوانین اصلاحات ارضی ایران دیدن کنم و با کار عظیمی که شده است و میشود ، آشنا شوم.

بنظر من پیشرفت هائی که با انقلاب ارضی در ایران‌بدست آمده است ، بسیار چشمگیر و غرورانگیز است مخصوصا باید به مسئله یکپارچه کردن‌فعالیت های تولیدی کشاورزی درچهار چوب شرکت های سهامی‌زراعی و تعاونی کردن تولید اشاره کنم ، زیرا این مهمترین و موثر ترین راه برای توسعه و پیشرفت کشاورزی در جهان امروز است .

حتی من باین نتیجه رسیدم که نحوه اجرای‌قوانین‌اصلاحات ارضی وتشکیل شرکت های تعاونی روستائی ، شرکت های سهامی زراعی ، خانه‌های‌فرهنگ روستائی و صنایع‌دستی‌روستائی میتواند سر مشق کار کشورهای مشابه قرار گیرد و آنچه در همه جا و در همه تماسهای‌خود با کشاورزان و زارعین ایرانی احساس کردم نقش قاطع رهبری شاهنشاه بود.

من در حالی کسور شما را ترك میگویم که خاطراتی‌خوش بهمراه می برم و میتوانم بگویم که شما توانسته‌اید اعتبار و حیثیتی استثنائی در دنیا پیدا کنید ، زیرا انقلاب ارضی‌ایران و موفقیت های ناشی از آن در حد معیار های جهانی است .»

حسن عبداله مشاور سازمان‌خواربارو کشاورزی جهانی

«اینجانب باتحسین و ستایش از شرکت‌سهامی‌زراعی گرمسار ونتایج گوناگون فعالیت های آن دیدن کردم اینها همه آشکارا نشان میدهد که‌درموضع روستائیان ایران آثاری سود- بخش و عمیق ظاهر شده‌است.»

سردبیر روزنامه ایزوستیا

«من در مسافرت خود ازچند شرکت سهامی زراعی دیدن کردم . انجام این کار که‌بدنبال اصلاحات ارضی صورت گرفته، بحق کاریست بزرك و کشور های جهان در انجام این کار مشکلاتی داشته‌اند. من‌خوشحالم بگویم که شما در این کار موفق بوده‌اید . تشکیل خانه های فرهنگ روستائی سطح‌دانش و بینش روستائیان را بالا می برد وشرکت های زراعی سبب میشوند درآمد روستائیان‌بیشتر شود.

امیدوارم در این موردخاص در آینده نیز موفقیت داشته باشید. »

بپاس استقبال عموم از جشن ما،
این اجناس برگزیده را نیز با قیمت های
کاملاً استثنائی به فروش میگذاریم.

شورت نایلون زنانه	۱ تومان
راکت پینگ پنگ	۱ تومان
جوراب هلانکا	۲ تومان
شامپو بلنداکس (تیوپ بزرگ)	۲ تومان
جوراب پشمی مردانه	۳ تومان
پرتقال ممتاز نشتار و دستهسوار (۴ عدد ۱ کیلو) هر کیلو	۳ تومان
زیرپوش ژرسه تور دار در انواع مدل	۵ تومان
کلاه و شال گردن تریکو نوزاد	۵ تومان
شلوار تریکو بچگانه	۱۰ تومان
۱۲ عدد قاشق و چنگال استنلس استیل	۱۰ تومان
شکم بند امریکائی (لایکرا)	۱۵ تومان
بلوز تریکو پسرانه یقه اسکی از اکریل	۱۵ تومان
کفش فوتبال یک تکه چرمی	۲۰ تومان
بلوز یقه شمیزیه تریکو	۲۰ تومان
دامن زنانه از پارچه پشمی ژاپنی مدل فون	۲۵ تومان
انواع بلوز و ژاکت زنانه تریکو (دنیس تریکو)	۲۵ تومان
ماهی تاوه تفلون پشت لعابی لامیکس فرانسه ۲۶ سانت	۳۰ تومان
کاپشن پسرانه از نایلون	۳۰ تومان
شلوار پشمی مردانه	۳۵ تومان
پیراهن ژرسه پشمی خارجی زنانه	۳۵ تومان
پیراهن زنانه از تریکو کرکی	۴۵ تومان
سشوار دستی فلزی کلاسیک با سه درجه حرارت	۴۵ تومان
پیراهن دخترانه از تریکو لمینت شده تا ۱۶ سال	۵۰ تومان
کفش شور و دست دوز مرد.	۵۰ تومان
پروک تمام کلاه سنتتیک (بشور و بپوش)	۷۵ تومان
پالتوی پشمی دخترانه تا ۱۶ سال	۷۵ تومان
دیگ زودپز ۵ لیتری یونیک	۹۰ تومان
بارانی زنانه در رنگهای مختلف	۹۰ تومان
اسکی مارک هاکن آلمانی (۱۶۰ سانت)	۱۵۰ تومان
پالتو مردانه پشمی طرح دار	۱۵۰ تومان

از کورش بخرید بنفع شماست

کورش از ۹ صبح تا ۹ شب باز است
جمعه ها ۹ صبح تا ۲ بعد از ظهر

نخستین سالگرد کورش را صمیمانه تبریک میگوئیم.

یونس تبریزیان
مسعود فرامرزی
حاج محمد کاشانی
هوشنگ کاظمی - شرکت اُدری
احمد میر مُعز
مهندس سعیدی - شرکت تاویز
شرکت تهران مارکت
جهانگیر نهورائی - جهان رکورد
تجارتخانه معراج
شرکت ولوت
کاظم نیلی
فروشگاه زردیس
رضا نثاری
سروش شاهد

سعید جوزی
مسعود مقدم
مهدی شمعونی
شرکت تصمیم
فرج الله هاشمیه
شرکت اخترزادان
شرکت حسو
منصور زر
صدر مشرقی
رضا نادعلی
رضا عسگریان
شرکت حکاک و برادران
یوری لاعوری
رضا سادات جواهری
سلیمانی فخر

نیازمندیهای شما

نیازمندیهای اطلاعات
تلفنی آگهی قبول میکند
تلفنهای ۳۱۱۲۲۴-۳۱۱۲۲۵
۳۱۱۲۲۷-۳۱۱۲۲۹-۳۱۱۲۳۰

اثاثیه

خرید

بازرگانی فرش کیهان
۸۳۰۹۰۴ و ۸۳۳۷۷۶
خریدار نقدی همهرقم فرش کهنه و نو جهت صادرات ووزولت میدان ۲۵ شهریور .

نمایشگاه فرش توکلی
بهترین خریدار فرش کهنه و نو خصوصا فرش کهنه شرکت فرش جهت صادرات نمایشگاه‌وزراء ۶۲۱۴۰۵ شعبه‌بازار تلفن ۲۰۸۲۹

فروشگاه فرش شایان
۹۲۳۳۸۱ و ۹۲۸۲۷۳
بهترین خریدار قالی و قالیچه های کهنه و نو جهت صادرات یخچال و وسایل لوکس منزل

فروشگاه‌مشرق۹۲۹۳۲۷
بهترین خریدار قالی قالیچه و اثاث منزل یخچال نفتی .

فروشگاه فرش سعادت فرش نو و کهنه و کلیه اثاثیه منزل شما را خریداریم‌تلفن ۹۲۶۴۳۱

جهان کالا ۹۲۵۴۵۸
خریداریخچال تلویزیون و لوازم منزل شما

فرش‌خواجه‌نصیر
بهترین خریدار فرش کهنه و نو معاوضه جهت صادرات‌تلفن ۷۵۲۶۹۰

فروشگاه‌آستارا۹۲۶۴۰۲۱
خریدار یخچال‌تلویزیون فرش و کلیه لوازم منزل

فرش گلشن‌تلفن ۶۲۱۴۲۱
بهترین خریدار فرش کهنه‌همه وقم فرش نو موجود میباشد
آ ـ ۱۲۲۲۱

فروشگاه‌پروین۹۲۵۳۹۴
بهترین خریدار فرشهای نو و کهنه و تمام لوازم منزل

فرشهای کهنه
ازمتری ۳۰۰ تومان ببالا خریداریم فرش اعتماد مقابل سینما مولن‌روژـ تلفن ۷۵۸۲۷۰

نمایشگاه‌فرش طباطبائی
انواع فرشهای کهنه و نوشما را در منزل نقدا خریداراست تلفنهای ۹۲۰۴۱۰ و ۹۲۲۱۴۸

فرش امید
خریدار فرش های کهنه ونو تلفن ۷۶۵۶۵۵

فروشگاه ایران‌فرش ۷۷۴۹۷۲
کلیه لوازم منزل شما را بهر مبلغ باشد بیشتر ازسایرین‌نقد خریداریم .

اطلاعات
صاحب امتیاز
عباس مسعودی
تهران خیابان خیام
تلفن ۳۱۱۰۷۱

شرکت سهامی
ایران‌چاپ
چاپخانه اطلاعات
خیابان سپه مقابل
پست خانه مرکز
تلفن ۳۱۱۲۳۳

فروشگاه پروانه
فرشهای نو مخصوصا فرشهای کهنه‌و کلیه‌لوازم منزل شما را در اسرع وقت با کارشناس کار ـ آزموده خریداری مینمائیم تلفن های ۳۱۹۶۳۳ و ۳۱۸۲۹۷

فروشگاه فرش صمد
تلفن ۹۲۹۹۸۴ خریدار همه رقم فرش کهنه و لوازم منزل اشیاءقدیمی

فروشگاه‌پیروز۹۲۸۱۳۸
خریدار فرش کهنه ونو قبض بانک کارگشائی

فرش‌طوسی۷۵۹۰۲۹

فرش اردیبهشت شاه
تلفن ۶۶۸۱۶۴

فروشگاه آریا ۹۲۹۳۹۳
خریدار فرش وسایرلوازم منزل
۱ـ۳۰ آ ـ ۱۲۵۲۳

کرایه
کرایه هرنوع ماشین تحریر بنگاه فنی ناصر تلفن ۸۲۶۲۰۵ دروازه دولت مقابل سعدی .
آ ـ ۱۳۰۵۲

فروش‌دست‌دوم
لباسهای خارجی نو ودست دوم از دوشنبه ۶ آذرماه از ساعت ۹ـ۱۲ و ۲ـ۶ بعدازظهر بفروش میرسد (بمدت سه‌روز) نشانی خیابان تخت طاوس نزدیک خیابان شمیران خیابان آقاولی ـ جنب تعمیرگاه بنز کوچه اختر پلاک ۶
آ ـ ۱۴۵۱۳

مقداری اسانس و پارچه‌های نیمسوخته نواریخچال و کپسول گاز فریون ورنگ موادپلاستیک وبست‌داربست و کامل بخاری دیکی مصرف نشده بقیمت‌دست دوم‌بفروش‌میرسد تلفن ۳۵۲۰۳۳
آ ـ ۱۳۲۳۹

مبل ودکوراسیون
پیراهن مبل ۳۱۹۵۰۵
عویض پارچه مبل ۳۱۹۵۰۵
پرده دوزی شهرزاد ۳۱۹۵۰۵

۶۰۰ تومان
یکدست مبل
نمایشگاه مبل کاوه
سلسبیل مقابل سینما کارون
تلفن ۹۵۱۷۸۴

شستشوی مبل وفرش
خشکشوئی مبلمان ادیب یکدست ۵۰ تومان در جای خود تلفن ۹۵۶۵۶۵

کنت سرویس ۷۷۶۷۱۳
خشکشوئی مبلمان،موکت فرش ـ تشک اتومبیل

دوراکلین‌سرویس‌امریکا
با تکنیک برترگرانتر مطمئن‌تر
تلفن‌های ۸۴۸۳۹۵ و ۸۴۸۳۹۶ و ۸۴۵۶۸۳

کارخانه قالیشوئی‌اطلس
تلفن ۹۵۲۵۴۶ و ۹۷۵۴۳۰

قالیشوئی عدالت
۸۳۳۷۱۷

قالیشوئی ایران دویچ
بهترین نوع شستشوی ۳۵۰۰۴۵ و ۳۵۵۱۴۹

کارخانه قالیشوئی ادیب
تلفن شعبه مرکزی ۹۵۶۵۶۵
تلفن خیابان نواب ۹۵۲۴۰۴
تلفن خیابان‌آذربایجان ۹۵۸۹۵۰

کلین‌سرویس‌خشکشوئی
مبل فرش وموکت با دستگاه منحصر بفرد وخشکشوئی‌پرده **بانصب مجانی ۹۵۲۵۴۶**

درایگلین سرویس آلمان خشکشوئی مبلمان فرش موکت در محل ۷۹۵۳۰۷

تعمیرات

تلویزیون
تعمیرگاه تلویزیون الکترون با تائید وزارت کار تلفن ۷۶۳۶۸۲
تعمیرتلویزیونها R.T.A-R.C.A
شاب‌لورنس فیلیپس . سیرا . تلفونکن‌و سایر مارکها سرویس مجهز سیار درشهر وشمیرانات
۱ـ۱۵ آ ـ ۱۴۳۰۳

تعمیرگاه‌مجاز
آر. تی. آ. سی. آ شاوب‌لورنس
سرپی ۷۵۵۴۵۰ فوری

تعمیر تلویزیون فوری در محل تلفن۸۸۳۸۲۸

سرویس تلویزیون گارانتی تلفن ۶۲۸۳۷۱
سرویس سیار R.T.R.R.C.A سیرا مدیاتور جنرال‌الکتریک وگراندیک بویژه شمیرانات .

تلویزیون فوری در منزل تعمیر میشود ۹۶۰۵۴۶

تعمیرات یخچال‌فوری ۷۹۳۸۹۷
آ ـ ۱۰۹۲۳

تعمیر یخچال فریزدر وغیره
۸۲۱۴۱۷
ا ـ ۱۱۳۵۶

تعمیر یخچال‌فریجیدر ۷۰۲۳۳۶

موسسه فنی حسینی تعمیرات یخچال تلفن ۶۶۰۸۵۷

یخچال
تعمیرگاه سید حسین ۸۸۲۴۳۸
تعمیر هرنوع یخچال رختشوئی ابگرمکن .

بخاری
رنک و سرویس بخاری آبگرمکن روکش برزنتی کولر کانال کشی فوری ۷۹۳۸۹۷

رنک کوره‌ای مخصوص بخاری تلفن ۹۲۰۶۶۴

نصب و تعمیرات و رنک آمیزی بخاری‌و آبگرمکن و روکش برزنتی کولر ۷۶۵۲۶۴

سرویس نصب بخاری‌و وآبگرمکن‌فوری۳۱۷۷۹۸ ۹۷۵۳۶۷ ـ ۳۱۸۵۲۶

رنك و سرویس بخاری آب‌گرم‌کن روکش کولر ۹۷۲۱۸۱ و ۹۷۶۲۱۸

رنك سرویس بخاری
آبگرمکن وروکش‌کولر۹۵۲۶۳۸
۱ـ۲۵ آ ـ ۱۴۴۸۰

سرویس توکل
تعمیر بخاری آبگرمکن لوله بازکنی فاضل آب ۷۷۶۹۸۹

کولر
روکش کولر
سرویس‌کولر ـ بخاری‌ـ آبگرمکن‌وروکش خارجی برای کولر شما تلفن ۹۷۸۸۶۰

کارگاه فنی کورش
سرویس مجاز ۱۲۴ ارج سرویس بخاری ، آبگرمکن تخلیه کولر روکش برزنتی موجود است خیابان سیروس بین سرچشمه و چهارراه بوذرجمهری مقابل پمپ بنزین تلفن ۳۵۰۱۸۴
آ ـ ۱۴۵۷۴

شوفاژ
حرارت مرکزی تاکو سرویس و نصب شوفاژ ۷۵۱۶۵۱
سید عباسی

موسسه فنی کالج
شوفاژ و آبگرمکن‌شمارا بیمه‌میکند‌نصب‌سرویس تعمیرات لوازم یدکی ۸۴۹۷۵۷

الکترو پطروسیان سرویس
ونصب شوفاژ‌آبگرمکن، بخاری
۷۶۴۱۳۹
۱ـ۱۳ آ ـ ۱۴۴۳۴

موسسه‌فنی پارس‌نصب و سرویس شوفاژ تلفن ۸۸۵۳۹۱

تعمیر شوفاژ آبگرمکن بخاری یخچال روکش کولر فوری ۷۹۶۱۰۳

موسسه فنی هیتینک
نصب و تعمیرات شوفاژ و تهویه مطبوع تلفن ۷۶۲۸۹۳
آ ـ ۱۴۶۴۳

آبگرمکن
سرویس آبگرمکن فوری ۳۰۰ ریال ۷۶۱۹۹۵

سرویس‌آبگرمکن۹۲۰۶۶۴

فروش اتومبیل

فورد موستانك
مدل ۷۲
یک دستگاه اتومبیل فورد موستانگ مکوان‌مدل ۷۲ اتوماتیک صفر کیلومتر باکشتی تحویل خرمشهر فروخته میشود طالبین به شماره ۶۲۲۲۸۰ مراجعه فرمایند .
۱ـ۳ آ ـ ۱۴۵۵۸

فورد موستانك مکوان
موتور بزرگ مدل ۷۲ سفید و مشکی تمام اتوماتیک با کلیه وسایل (بدون کولر) که فقط ۷ هزار کیلومتر کار کرده به علت مسافرت فوری بدون واسطه بفروش میرسد . از ساعت ۳ بعدازظهر ببعد تلفن‌ـ ۸۴۱۸۷۹
۱ـ۳ آ ـ ۱۴۵۵۸

فورد موستانك
مدل ۷۲
یکدستگاه فوردموستانگ‌مکوان اتوماتیک صفرکیلومتر باکشتی به خرمشهر رسید . فروخته میشود ۶۲۲۲۸۰
آ ـ ۱۴۶۲۶

شاهین
مدل ۴۹
یکدستگاه شاهین باراديوگرام بسیار تمیز با بدهی ۱۹ هزار تومان‌یا پاجیپ‌بیواسطه‌معاوضه میشود تلفن ۷۹۱۱۵۶
آ ـ ۱۴۶۲۴

پژو
مدل ۷۳
پژو۴۰۴مدل ۷۳نوفروشی‌تلفن‌ـ ۸۳۳۹۱۵
آ ـ ۱۴۲۲۸

لندرور
مدل ۱۹۶۴
یکدستگاه لندرور شاسی کوتاه بفروش میرسد . طالبین می ـ توانند همه روزه غیر ازیکشنبه ها بین ساعات ۹ صبح ویک بعد از ظهر از آن در سفارت انگلیس بازدید نمایند آخرین روز قبول تقاضا چهاردهم آذر ماه ۱۳۵۱ است
آ ـ ۱۴۵۸۴

شورلت
مدل ۶۸
شورلت وانت مدل ۶۸توریستی با یخچال اجاق گازـدستشوئی و توالت با کلیه وسائل‌فروشی تلفن ۹۲۶۸۷۸ و ۹۲۴۷۵۷
آ ـ ۱۴۵۸۹

جیپ واترپروف شکاری جنگی آمریکائی با چادر برزنتی‌بسیار تمیز تلفن ۹۷۹۵۵۲
آ ـ ۱۴۵۸۰

یکدستگاه بیوك
مدل۶۹ بسیار کم کار کرده ۶ سیلندر با تمام تجهیزات کامل بواسطه مسافرت فروخته‌میشود تلفن ۸۲۴۱۲۱

مرسدس بنز
مدل ۶۷
یکدستگاه اتومبیل
مرسدس بنز ۲۳۰ مدل ۱۹۶۷ بفروش میرسد. طالبین به بانک تجارتی ایران و هلند خیابان سعدی شمالی شماره ۱۷۰ مراجعه فرمایند . تلفن ۳۰۰۴۱ داخلی ۲۲۵
۱ـ۳ آ ـ ۶۲۹۳۴

فورد مستانك ۷۲
سره نشده خیلی تمیز۶ سیلندر با کولر و استریو و غیره به فروش میرسد تلفن ۸۶۶۵۰۸ بین ساعت ۸½ تا ۱۰½ بعد از ظهر
آ ـ ۱۴۵۸۸

پیکان
مدل ۵۰
پیکان رنگ قهوه‌ای مدل ۵۰ بدهی۵۰۰۰تومان تلفن۳۰۲۱۷۴
آ ـ ۱۴۵۸۱

مدل ۴۹
پیکان دولوکس کم کار کرده رنگ یشمی ۹ تا ۱۲ و ۴ تا ۷ تلفن ۷۹۴۳۱۸
آ ـ ۱۴۵۸۳

کامیون سردخانه‌دار فروشی
تعداد ۵ دستگاه کامیون سرد‌ـ خانه‌دار جهت حمل شیر و بستنی و کلیه مواد فاسدشدنی بفروش میرسد طالبین باتلفن ۹۵۴۰۰۳ صبحها و ۳۱۹۵۱۹ بعد از ظهرها مذاکره نمایند.
۱ـ۲۷ آ ـ ۶۲۵۷۸

معاوضه
اتومبیل آخرین مدل آمریکائی بازمین دردا‌خل‌یاخارج‌محدوده فقط تهران معاوضه میشود صبحها ۸۹۱۷۵۴
آ ـ ۱۴۶۲۷

فروشگاههای اتومبیل

قبل از خرید و فروش از
نمایشگاه اتومبیل بهداد
دیدن فرمائید . انتهای جمشید‌آباد شمالی تلفنهای
۹۲۹۳۹۸ ، ۹۳۹۳۹۸

تلفن جدید
نمایشگاه‌اتومبیل‌پورشه محمد رئیسی‌نیا تلفن ۸۴۱۱۹۴
ب‌ام‌و ۲۰۰۲ـ۷۳ حاضر

ژیان ۵۱ باقساط

اتوارابه
تحویل در محل فوری اول جاده تهران‌نو مقابل بیمارستان جرجانی ۷۵۹۸۰۹
آ ـ ۱۴۲۰۶

نمایشگاه اتومبیل رز
اتومبیلهای کرایه‌آخرین‌سیستم، خرید و فروش خیابان بابائیان تلفن : ۹۵۹۱۲۵
آ ـ ۱۴۵۰۸

خرید
ژیان‌بابدهی خریداریم۷۷۴۲۸۵
۱ـ۱۵ آ ـ ۱۳۵۱۲

کرایه

اتولوکس
اتومبیلهای تشریفاتی باراننده برای داخل و خارج از تهران میدان فردوسی تلفن ۸۲۱۲۷۰ و ۸۲۶۶۰۵

اتومبیل کرایه برادران منصوری‌آریاناه۹۵۶۲۲۵

مهراکسپرس
اتوبوس و مینی‌بوس دربست برای داخل و خارج شهر ۹۷۹۵۴۱

M.A.S
ام.آ.اس
اتوبوس ومینی بوس دربست
۹۷۰۸۱۴
۹۷۸۸۱۵

شاهین بارنو
بارکش شهر و حومه و حمل بارتمام نقاط ایران
۹۶۰۰۲۷
۹۶۰۰۲۸

تلفنهای جدید
جرثقیل توکل
۳۵۸۵۱۱ و۳۵۸۵۱۲و۳۵۸۵۱۳ و ۳۵۸۵۱۴ و ۳۵۸۵۱۵ و ۳۵۸۵۱۶ و ۳۵۸۵۱۷
خیابان‌ری میدان‌شاهشماره۵۱۴

کالج بار
بارکش شهر وحومه
۶۶۱۱۱۱
۴۱۱۱۱

جرثقیل وتریلی توانا
۹۵۲۱۸۰-۹۵۴۰۹۱

مرکوری تاکسی‌سرویس
۲۴ ساعت درخدمت‌شمااتومبیل های مدرن باراننده و بدون راننده آدرس: عباس‌آباد خیابان مهناز .
تلفن ۸۴۴۷۹۰
آ ـ ۱۴۰۱۴

استخدام

بهیار ماما یا بهیار با مدرك مورد نیاز است ۹۶۰۸۲۲

یك نفر دفتردار
باسابقه سن حدود ۴۰ سال که اشنائی به امورات ثبتی داشته باشد باضامن معتبرتمام روز مورد نیاز است واجدین شرایط بشماره‌تلفن۲۳۹۴۲ بین ساعات ۱۰ الی ۱۲تماس‌بگیرند
۱ـ۷ آ ـ ۱۴۱۰۱

شرکتی بیکنفر مهندس‌اتوموتیو یا مکانیک با ۵ سال سابقه مدیریت تعمیرگاه کامیون و سواری استخدام میکند . متقاضیان از ساعت ۹ تا ۱۱و ۲تا۴ باتلفن ۹۶۲۰۵۹ تماس بگیرند .
آ ـ ۱۴۴۳۷
۱ـ۳ آ ـ ۱۴۴۳۷

استخدام تحصیلدار
بیکنفر تحصیلدار که ازخود دارای موتورسیکلت باشد و دارای تضمین بانکی باشد استخدام میشود به خیابان میکده کوچه شاه‌حسینی پلاک ۹ ازساعت ۵ الی ۷٫۵مراجعه شود . تلفن ۶۳۸۳۷۰
۱ـ۳ ا ـ ۱۴۲۹۶

کارگر ضخیم‌دوز جهت‌پالتو وکت شلوار نیازمندیم تلفن ـ ۹۲۱۳۱۵
۱ـ۴ آ ـ ۱۴۵۵۶

به یک کارگر مجرب زنانه‌دوز نیازمندیم همه روزه به تلفن‌ـ ۳۰۴۸۷۶ مراجعه فرمایند .
۱ـ۲ آ ـ ۶۲۸۳۴

پرستار
بانو یا دوشیزه تحصیلکرده وحتما آشنا بزبان فرانسه یا انگلیسی برای سرپرستی طفل ۹ ساله با حقوق‌مکفی‌استخدام میشود . داوطلب با سابقه‌مقدم است لطفا تلفن ۳۱۶۸۴۷
۱ـ۵ آ ـ ۱۸۰۵

به‌تعدادی ویزیتورخانم یا آقا خوش‌برخورد برای‌کار های تزئینات و تاسیسات ساختمان نیازمندیم تلفن ـ ۵۲۰۹۸۹
۱ـ۳ آ ـ ۱۴۲۴۷

یکنفر پیشخدمت زن
به منظور نگهداری منزل با حقوق مکفی تمام وقت مورد نیاز است : تلفن ۷۷۰۵۴۲
۱ـ۳ آ ـ ۱۴۵۵۹

ایران مینتك
تعدادی افراد فعال باحداقل معلومات دیپلم کامل متوسطه و آشنا به زبان انگلیسی یا آلمانی جهت عرضه و فروش ماشین‌آلات ولوازم معدنی ـ راه‌سازی و صنعتی و چندنفر ماشین‌نویس فارسی و لاتین و یکنفر تلفنچی استخدام‌مینماید افراد واجدشرایط‌بعدازظهرها از ساعت ۴ تا۶ به دفترشرکت واقع در خیابان ثریا (بین ویلا وحافظ) شماره ۲۶۰ مراجعه فرمایند .
۱ـ۲ آ ـ ۱۴۵۲۵

بچندنفر سرویس‌کار کولر
آبگرمکن ـ بخاری ـ باداشتن وسیله نقلیه‌وگواهی‌نامه‌رانندگی داشته باشد مورد نیاز است فرح جنوبی تلفن ۷۶۱۱۲۵
۱ـ۲ آ ـ ۱۴۵۲۷

درمانگاهی بیک نفر پزشک با پروانه از ساعت۱۲ الی ۱۶٫۵ و یک نفر شبها از ۲۰٫۳۰ الی ساعت ۸ صبح نیازمند است داوطلبان صبحها به تلفن ۵۳۱۰۵۴ مراجعه نمایند.
۱ـ۲ آ ـ ۱۹۴۱۹

انتخاب مشاور بیمه
به تعدادی افراد فعل‌که دارای ضمانت کافی ـ تحصیلات‌عالی خوش‌تیپ اجتماعی و طالب درآمد حدود ۱۰ هزار تومان در ماه باشد نیازمندیم . جاده قدیم شمیران روبروی سینما ریولی ساختمان ۲۸۰ طبقه سوم . شرکت سهامی بیمه ایران ـ امین .
آ ـ ۱۴۶۰۳

تعداد ۱۰ نفر فروشنده خانم و ۱۰ نفر آقا جهت نمایندگی در یک‌سازمان جدید مورد نیازند . عباس‌آباد چهار راه فرح جنب سوپر آریا گالری شهرزاد

دوشیزه یا بانو سکرتر نیازمندیم ۴۰۱۳۰

بیك پرستار با تجربه‌و با سواد برای تمام وقت نیازمندیم خارجیانی که زبان فارسی بدانند ارجحیت دارند تلفن‌ـ ۶۲۹۲۲۴

آقای ماشین نویس با تجربه استخدام میشود صندوق‌پستی۱۱۸۲ر۱۴

بیکنفر مستخدم زن
شبانه روزی نیازمندیم تلفن ـ ۸۲۶۲۵۵
آ ـ ۱۴۶۱۸

مستخدم جوان باسوادخواندن ونوشتن برای نظافت و آبدار‌ـ خانه شرکت تجاری استخدام میشود با صندوق پستی ۱۱۲۲ مکاتبه نمائید .
آ ـ ۶۳۰۵۶

بیك نفر کارگر زن
باتجربه وارد بامور بچه‌داری‌و آشپزی نیازمندیم تلفن۶۲۵۴۵۳
۱ـ۲ آ ـ ۱۴۵۰۷

دژپاد
برای شیفت شب
استخدام میکند
کارگرساده ۱۰نفر
کارگرپرسکارساده ۵نفر
کارگرنقاش پیستوله ۳نفر
کارگر شستشوباوان ۱نفر
کارگربرش ورق ۱نفر
باحداقل ۶ کلاس تحصیل ـ برگ خاتمه‌خدمت‌وظیفه‌یامعافی دائم ـ برگ رضایت از کار قبلی ـ معرف معتبر و نداشتن کار روزدرمحل‌دیگر .
واجدین شرایط قبل ازساعت ۹ صبح به محل کارخانه در کیلومتر ۱۸ جاده کرج مراجعه نمایند .
۱ـ۲ آ ـ ۱۴۶۳۶

بانوئی میانه سال‌برای‌پرستاری بچه بطورشبانه‌روزی استخدام میشود . تلفن ۸۹۱۲۲۰
آ ـ ۱۴۲۲۱

شرکت ایران‌ژنراتور
یکنفر ماشین‌نویس‌لاتین‌ورزیده را بطور تمام وقت استخدام مینماید داوطلبین بکارگزینی واقع در خیابان آریامهرسه‌راه کاج مراجعه نمایند .
۱ـ۲ آ ـ ۱۴۶۳۴

پیشخدمت جوان
باشش کلاس سواد شاهرضا جنب سینما پلازا دفتر امین .
آ ـ ۱۴۶۳۲

دکتر داروساز متقبل مسئولیت تمام وقت ۶۲۱۶۲۲
آ ـ ۱۹۰۵۷

دوشیزه یابانوی‌مانیکوریست برای آرایشگاه مردانه‌نیازمندیم آرایشگاه کاج تلفن ۸۲۶۰۴۹
۱ـ۲ آ ـ ۱۴۶۴۱

یک نفر کارگر اندازه‌گیرنصاب پرده کرکره‌که دارای سابقه‌کار باشد استخدام میشودمراجعین از ساعت ۹ تا ۱۲ صبح به خیابان شاهرضاخیابان خارک شماره ۱۲ مراجعه نمائید.
آ ـ ۱۴۵۷۹

به تعدادی دوشیزه ۱۸ الی ۲۳ ساله خوش‌پوش و خوش تیپ برای فروشندگی دربوتیک نیازمندیم آدرس: بلوارکریمخان زند نرسیده به خردمندشماره ۱۶ر۱ جنب وزارت اقتصاد بوتیک لابوم
۱ـ۲ آ ـ ۱۶۵۸۹

کارگرزن
یکی از کارخانجات تولیدی تعدادی کارگر زن استخدام مینماید داوطلبین باید خواندن و نوشتن فارسی را بدانند و سن آنها بین ۲۰ تا ۳۵ سال باشد واجدین شرایط می‌توانند همه روزه بین ساعت ۸ تا ۱۲ صبح و ۴ تا ۶ بعد از ظهر به خیابان‌آیزنهاور چهارراه‌خوش کوچه برق شهاب شماره ۱ مراجعه نمایند.
آ ـ ۱۴۵۹۲

دوشیزه یا بانوئی جهت کار منزل در خارج از کشورمورد نیاز است ۲۱۳۱۷۵
۱ـ۲ آ ـ ۱۴۵۹۳

آگهی استخدام
برای سرپرستی یک واحد تهیه اطلاعات کمپیوتری یکنفر دوشیزه یا بانو با شرائط زیر مورد احتیاج است :
۱ـ تحصیلات : دیپلم‌دبیرستان یا بالاتر
۲ـ سن : بین ۲۵ تا ۳۵سال
۳ـ زبان : آشنائی کامل به زبان انگلیسی
۴ـ تجربه : حداقل سه سال تجربه در تهیه اطلاعات کمپیوتری . (به کسانیکه تجاربی در استفاده از ماشین کدنگار مغناطیسی داشته‌باشند و همچنین به کسانیکه در امور سرپرستی و مدیریت دارای تجاربی باشند حق تقدم داده خواهد شد.)
متقاضیان باید درخواست‌خود رابا‌ذکر کامل‌مشخصات‌بضمیمه مدارک لازم حداکثر تا آخر روز پنجشنبه ۱۶ آذر ماه ۱۳۵۱ به نشانی : تهران ـ صندوق پستی ۱۶۲۲ر۱۱ارسال دارند.
۱ـ۲ آ ـ ۶۲۹۹۶

شرکت سولتانش
دو نفر راننده جرثقیل را با حقوق مکفی برای خارج از تهران و با شرایط زیر استخدام میکند : دارابودن‌گواهی نامه رانندگی پایه یکم‌ـ کارت ویژه رانندگی و سابقه‌کار درشرکت‌های ساختمانی ـ داوطلبان بنشانی‌خیابان شاهرضا خیابان فرصت شماره ۹۷ مراجعه شود .

دیپلمه مورد احتیاج
کارخانه تولیدی برای امور فنی دیپلمه‌که خدمت نظام‌وظیفه را انجام داده باشد استخدام مینماید طالبین به تلفن۷۸۷۹۵ مراجعه نمایند.
آ ـ ۱۹۴۳۱

تکنسین برق مورد احتیاج
کارخانه تولیدی به تکنسین‌برق فارغ‌التحصیل هنرستان‌صنعتی که خدمت نظام وظیفه راانجام داده باشد احتیاج داردطالبین به تلفن ۷۸۷۹۵ مراجعه‌نمایند.
آ ـ ۱۹۴۳۱

کار وآموزش
۲۵ نفر علاقمند به کار رادیو تلویزیون نقشه‌کشی برق فشار قوی و ۲۰ نفر علاقمند به ماشین‌نویسی پس از یکدوره کوتاه آموزشی به کار مشغول میشوند پهلوی نبش بهرامی تلفن ۴۹۴۹۴ و ۶۶۳۷۶۰
آ ـ ۱۲۷۷۰

شریک
بیکنفر شریك وارد
باخریدار جهت ادارەسوپر ـ مارکت نیازمندیم تلفن۹۵۳۶۱۸
۱ـ۵ آ ـ ۱۴۴۸۶

جویای کار
بانوئی ۱۷ ساله جهت در درمنازل آماده است از صبح ساعت ۵ تا ۵ بعدازظهر تلفن ۳۱۱۲۳۱ راهنمای۵۱۰روزنامه اطلاعات .

راننده دوشخصی باسوادو معافی آماده کار است تلفن‌ـ ۳۱۱۲۳۱ راهنمای۵۱۳روزنامه اطلاعات .
آ ـ ۱۴۲۲۱

راننده دوهمگانی متاهل جویای کار استتفن۳۱۸۲۳۶ راهنمای ۵۱۶ روزنامه‌اطلاعات
۱ـ۲ آ ـ ۱۹۴۹۵

دیپلمه ریاضی معدل‌بالا
مسلط بزبان انگلیسی با برگ پایان خدمت آماده کار است . راهنمای ۵۱۵ روزنامه‌اطلاعات تلفن ۳۱۱۲۳۱
۱ـ۲ آ ـ ۱۹۴۸۷

آشپزجوان و با تجربه با ضامن معتبر آماده کار است تلفن ۳۱۱۲۳۱ راهنمای ۵۱۸
آ ـ ۱۹۵۰۵

مهندس راه و ساختمان‌جویای کاربعداز ظهرها تلفن۹۲۵۶۵۴
۱ـ۲ آ ـ ۱۴۵۹۰

دوشیزه‌ای دیپلمه
با دو سال سابقه کار در امور اداری ، ماشین نویسی فارسی و لاتین و حسابداری جویای کار است . تلفن ۳۱۱۲۳۱ راهنمای ۵۱۴روزنامه اطلاعات
آ ـ ۱۹۴۵۹

دکتر پزشکی
متخصص در جراحی و ارولوژی (میزهه شناسی) با اطلاعات آسیب‌شناسی‌باسوابق کار ۱۰ ساله در بیمارستانهای آلمان جویای مقام مناسبی در بیمارستان های دولتی یا ملی است طالبین به تلفن ۹۲۰۲۹۸ بین ساعت۲ تا ۶ بعد ازظهر مراجعه فرمایند .
آـ۱۴۵۶۰

جوانی حائز تمام شرایط لازم آماده کار در کشور های امریکا یا انگلیس‌تلفن۶۲۴۵۲۳
۱ـ۲ آ ـ ۱۹۱۷۱

راننده‌دوشخصی جویای‌کار است تلفن ۳۱۱۲۳۱ راهنمای ۵۱۱ روزنامه اطلاعات .
۱ـ۳ ۱۹۳۹

راننده‌ای با سواد و با داشتن یکدستگاه اتومبیل بیکان ، ۲۰ سال سابقه کار وباگواهینامه ۲ همگانی تمام وقت آماده‌کار میباشد تلفن ۶۳۰۲۷۸
آ ـ ۱۴۵۰۵

آموزشگاهها
برای استخدام فوری‌آموزشگاه فائز آموزش I.B.M و ماشین نویسی‌خیابان‌شاه‌اباد۳۰۲۱۳۵

هنرکده رقص آلیس
جنوب شرقی میدان ۲۴اسفند
۱ـ۸ ا ـ ۱۴۵۱۸

تعلیم رانندگی
هنرستان فنی پرستو
مرکز آموزش صحیح رانندگی ومکانیکی ترافیک مجهز به بهترین ومدرنترین وسایل آموزش با مربیان ورزیده و بدون اتلاف وقت باهزینه کم نشانی چهارراه گمرک‌شاهپور تلفن ۲۳۹۱۶
۱ـ۱۳ آ ـ ۱۴۲۳۹

تدریس خصوصی
فیزیك شیمی ریاضیات در ده جلسه توسط دانشجویان پلی‌تکنیك با تضمین قبولی تلفن ۳۵۴۶۹۲

تدریس دروس ریاضی و فیزیك توسط دبیر دبیرستان ها تلفن ۸۴۶۵۴۲

تدریس خصوصی‌زبان انگلیسی ۷۷۲۹۲۳
آ ـ ۱۴۵۷۸

با هفته‌ای یك جلسه تدریس در کلیه دروس قبولی شما را تضمین مینمائیم‌دانشجویان‌سال چهارم پلی‌تکنیك تهران باچهارسال‌سابقه‌تدریس خصوصی و دبیرستانی تلفن ۹۲۶۱۲۷

دروس ریاضی ششم ریاضی تلفن ۷۸۱۷۷۶
۱ـ۱۵ ا ـ ۱۹۳۷۱

املاك‌ومستغلات

فروش
خانه فروشی
خانه های فروشی در شمال‌شهر تلفن۷۷۹۱۱۸ ۷۷۸۷۹۹

تهران‌نو خیابان‌خاقانی‌روبروی دبیرستان جام جم خانه های ویلائی ۲۰۷متری‌دارای ۴اطاق با زیرزمین و سرویس کامل قیمت ۱۴۵ هزار تومان نقد بفروش میرسد ۷۸۷۷۴
۱ـ۴ آ ـ ۱۴۴۰۰۷

منزلی شخصی ساز در فلکه آریاشهر خیابان هشتم‌بیستمتری‌سازمان آب پلاك ۴۴ دوطبقه دارای ۸ اطاق ۲ هال بزرك آب و برق و تلفن و گاراژ بقیمت ۳۶۰ هزارتومان بفروش‌میرسد تلفن ۹۷۵۶۲۰

خیابان‌بازرگانان
ساختمان سه طبقه نو ساز مدرن۶ اطاقی ۵۵۰ هزارتومان نقدومعاوضه ۳۱۰۱۶۸

در بازکن برقی کالدر آلمانی
CALDER
بوسیله تلفن سفارش و هید دستگاه در مدت ۴ ساعت نصب تحویل میگردد
نماینده انحصاری ومرکز فروش ونصب تلفن ۷۵۰۳۵۶

KHAVAR
خاور
شرکت سهامی اتومبیل سازی خاور
جهت تکمیل کادر پرسنلی کارخانه به افرادی با شرایط زیر نیازمند است :
۱ ـ تکنیسین رشته مکانیك یا مشابه آشنا بزبان آلمانی
۲ ـ تکنیسین رشته مکانیك یا مشابه آشنائی کامل بزبان آلمانی
۳ ـ دیپلمه هنرستان صنعتی آشنا بزبان آلمانی
۴ ـ سکرتر آشنائی کامل بزبان آلمانی و تبحر در ماشین نویسی فارسی و لاتین
متقاضیان واجد شرایط با دردست داشتن یک قطعه عکس بکارگزینی مرکزی واقع در خیابان سعدی جنوبی شماره ۵۲۱ اطاق ۳۰۳ مراجعه نمایند .
شرکت سهامی اتومبیل سازی خاور

شرکت سهامی پشم شیشه ایران
یك‌دوشیزه تلفنچی را که بزبان‌انگلیسی آشنائی داشته باشد و تایپ فارسی هم بداند استخدام میکند .
داوطلبان از ساعت ۳ تا ۶ بعد از ظهر به دفتر شرکت واقع‌در خیابان شاهرضا ـصبای‌جنوبی‌ـ شماره ۱۳ مراجعه نمایند .

بدینوسیله باطلاع کلیه شرکتها و اشخاصیکه با شرکت‌بامپوش‌و بازرگانی جهانگیر ایروانی‌طرف معامله میباشند اعلام میدارد که آقای کامبیز ـ بهمن سرنژاد منبعد هیچگونه سمتی در شرکت بامپوش ندارند .

نمایندگی انحصاری ماشینهای الیوتی در ایران
به تعدادی بازاریاب مرد دیپلمه‌نیازمند است ، داوطلبان باید دارای ورقه معافی خدمت و ضامن معتبر باشند واجدین شرایط میتوانند بعد ازظهرها ازساعت ۴٫۵ تا ۶٫۵ به آدرس زیر مراجعه نمایند .
شرکت رادیکانت شماره۱۰۴ خیابان شاه عباس ساختمان الیوتی

مجانی مجانی مجانی
ازحراج‌بزرك زمستانی فروشگاه دوطبقه عزیزی بهترین نوع ، شیکترین‌وارزانترین پوشاك‌عرضه میگردد
وعلاوه براینها به خانمهای محترم یك‌جفت‌جوراب‌شلواری استارلایت هدیه داده میشود .
پالتوی زنانه از ۹۵ تومان ببالا
بارانی نینو آلمانی زنانه از ۱۲۵ تومان ببالا
بارانی مردانه از ۷۵ تومان ببالا
باب‌همایون‌کوچه قورخانه فروشگاه‌دوطبقه‌عزیزی

برادران گلپایگانی
نمایندگی مجاز فروش محصولات بنز ایران ناسیونال
وانت ۵۰۸ ـ انواع مینی بوس بنز ۳۰۹
آمبولانس ۳۰۹ ـ انواع اتوبوس بنز ۳۰۲
تلفن های نمایشگاه ۵۳۶۳۰۱-۲۷۹۰۰

نیازمندیهای شما

نزدیک خیابان ثریا
ساختمان نو ساز ٤طبقه ٥ اطاقی با لوازم ٥٦٠ هزار تومان نقدومعاوضه ٣١٠١٦٩

منزل ٥٠٠ متری ٣ طبقه و نیم ساختمان بادو شماره تلفن خیابان فیشرآبادبفروش میرسد تلفن ٨٢٧٦٣٨
آ_ ١٤٥٦٠

اکازیون خانه
درانتهای خیابانمنظریه‌اراضی چیزر بمساحت ٣٠٢٢متر١٢٠٠ متر ساختمان مدرن که تمام نشده بعلت مسافرت بفروش میرسددفتر امین تلفن٩٢٢٣٢٧
١_٣ آ_ ١٤٥٧٠

فروشی‌یا اجاره
خیابان فرمانیه تقاطع کامرانیه خانه ویلائی نوساز مهندسی‌ساز ٣ اتاق خواب پذیرائی، ناهارخوری بزرگ‌شوفاژ‌استخر کولر سه میلیون و هفتصدهزار ریال فروش سی هزار ریال کرایه تلفن ٧٥٥٥٦٢
آ_ ١٩٤٥٣

خانه های ویلائی و مستغلاتی جهت فروش تلفن ٨٩١١١٠
١_٤ آ_ ١٤٦١٦

دروزولت
یک منزل مستغلاتی ٨ اطاقه ٢٦٥هزارتومان بفروش میرسد تلفن ٧٦٢٣١٩
١_٢ آ_ ١٤٦٣٠

خانه‌های‌ویلائی‌ومستغلاتی‌نوساز
٤تا٨اطاقه در نیروی‌هوائی و تهران‌نو ١٣٥تا٢٥٠هزار تومان نصف نقد بقیه ٦و١٢و٢٤ماهه ٣٩٣٠٥٨
آ_ ١٤٦٢٢

فرح جنوبی خانه دونبش
٣طبقه مستغلاتی ١٤ اطاق با شوفاژ کولر تلفن سرویس‌کامل قیمت ٤٣٠ هزار تومان مروشی دفتر ساختمان ٨٤٣٢٣٤
١_٤ آ_ ١٤٦٢١

ساختمانی مستغلاتی شخصی ساز
بسیار لوکس دربهای برنز و پنجره‌ها آلومینیوم سه‌طبقه هر طبقه ٤ اطاق خواب ٢ حمام ٢ هال پارکینگ برای ٤اتومبیل شمال شهر خیابان بخارست خیابان الوند ٤٢٠ متر زمین ٩٠٠ متر بنا بعلت مسافرت ٩٠٠ هزارتومان تلفن٨٢٣٦٢٠
آ_ ١٤٥٩٦

مستغلات شخصی ساز چهار طبقه
٢٧٥ متر زمین ٧٠٠ متر بناهر طبقه چهار اطاق با شوفاژ، برق، آب، تلفن، یوسف‌آباد خیابان مدبر خیابان ٣١، ٦٥٠ هزارتومان تلفن٨٢٣٦٢٠
آ_ ١٤٥٩٧

اسکندری جنوبی ده اطاقه١٤٠ هزار تومان با تلفن فروشی ٩٦٠٤٩٦
آ_ ١٤٤٨٥

خیابان قپان اول تهران پارس پاساژ فرهاد ٢ دو دستگاه آپارتمان و ٤ باب مغازه تخلیه رویهم ١٣٠ هزار تومان بفروش میرسد بتلفن ٧٧٠٩٩٢ مراجعه شود.

زمین فروشی
یک قطعه زمین ساختمانی به مساحت ٧٤٠ متر در نیاوران بفروش میرسد تلفن ٣١٢٨١١
آ_ ١٤٥٢٠

شمیران‌قیطریه
قطعات تفکیک شده از ٣٥٠ متر ببالا داخل محدوده اسفالته با اجازه‌ساختمان نقدومدت تلفن٩٧١٨٧١و٩٧٣٢٦٤

یکقطعه زمین بمساحت ٢٢٥ متر ٣٠ × ٥ر٧ حوالی روزولت بفروش میرسد تلفن ٧٦٢٣١٩
١_٢ آ_ ١٤٦٣١

کرج
زیبادشت
باغات ویلائی
زندگی‌خود را در حومه قراردهید
زیبا دشت در تامین مسکن و سلامتی و آسایش شما و مطمئن‌ترین پس‌انداز. از باغات میوه محصور با تامین آب زیبا دشت که آماده برای ساختمان است دیدن فرمائید. تلفن٥٣٩٩٨٩ ـ ٢٣٧٠٠ و بعد از ظهر ٤٤٣١١ نشانی: اتوبان کرج خروجی جاده شاهدشت ٩کیلو متر بطرف جنوب

زیبادشت
قطعات ١٠٠ متری در جنوب غربی تهران باآب و برق متری
٥٥ تومان
نقد و اقساط
دفترجهان سه راه تهران ویلا طبقه فوقانی بانك تهران‌تلفنهای ٩٧١٨٧١ و ٩٧٣٢٦٤

خرید
باغ‌دشت
توصیه‌بطبقات ویلانشین در شهریار متری
٦٠ریال
¼ نقد بقیه باقساط ٢٥ ماهه دفتر جهان‌تلفنهای ٩٧١٨٧١ و ٩٧٣٢٦٤

ویلادشت
شماوهمه
ممکن نیست در حومه کرج زمین تفکیک شده بقطعات١٥٠٠ متر ببالا با سند مالکیت وسند اب از چاههای عمیق حیابان های اسفالت شده باغهای‌میوه میمت متری ٦٥ ریال ببالا نقد و اقساط پیداکنید.
از شما و همه دعوت میکنیم از ویلادشت‌دیدن فرمائید. هرجمعه صبح ساعت ٥ر٨ سرویس مجانی‌ویلادشت درخدمت شماست. دفتر مرکزی خیابان‌آیزنهاور درمعابل خیابان کاوه پلاك ١٦٣
تلفن ٩٢٢٥٦٧

فروش‌وسرقفلی
مغازه واگذاری
در کریمخان زند
طبقات و مغازه و زیرزمین با کولر و شوفاژ اجاره ٩٧٤٧٩٢
١_١٢ آ_ ١٣٨٥٦

یکباب مغازه بزرگ
در ٣ طبقه حدود چهارصدمتر زیربنا در خیابان‌کاخ باسرویس شوفاژ، برق، آب وسایر لوازم اجاره داده میشود بتلفن ٦٢١٩٣٨ بعدازظهرها از ٥تا٨ مراجعه شود.
آ_ ١٩٤٦٩

واگذار میشود
یک دفترکار آماده برای‌شرکتها حوالی خیابان قدیم شمیران‌سه راه تخت جمشید دارای تلفن‌ـ کولر ـ کفپوش و لوازم اداری واگذار میشود.طالبین میتوانند با تلفن های ٢و٣١٢١٨١ از ساعت ٨ تا١٥ تماس بگیرند.
١_٢ آ_ ٦٢٨٩٨

بنگاهفروشی
بنگاه فرد تهران واقع درمیدان خیام بمساحت ٥٧٠٠ متر مربع که اجاره آن هنوز تعیین نشده لطفا با تلفن ٨٨٢٤٥٤ آقای نفری تماس بگیرید.
١_٢ آ_ ١٤٥٤٠

کافه‌رستوران
در شمال شهر واگذار میشود تلفن ٦٢٨٥٦٦

اجاره‌داده‌میشود

آپارتمان اجاره
سه دستگاه‌اپارتمان اجاره‌واقع در خیابان سیدخندان جلفابعد از مدرسه امریکائیها روبروی بانك صادرات تلفن ٧٧٣٠٧٩
١_٦ آ_ ١٤٣٧٦

چندین دستگاه‌آپارتمان ٣اطاقه با شوفاژ، کولر، تلفن و آسانسور در فرح جنوبی برای محل کار شرکت اجاره داده میشود تلفن ٧٦٣٣٢٦
١_٣ آ_ ١٤٥٠٧

آپارتمان ٥ اطاقه با تلفن تمام وسایل ١٠٠٠ تومان‌اجاره ٧٥٢٩٨٢
١_٣ آ_ ١٤٤٠٨

در خیابان ثریا نبش فرصت ساختمان شهیاد چند دستگاه آپارتمان لوکس ٤ و ٥ اطاقی با تمام وسایل و فن‌کوئیل‌برای مطب‌مشترک دکترها وموسسات خصوصی اجاره داده میشود تلفن ٨٢٣١٨٨ و ٨٢٣٦٣٣
آ_ ١٤٥١١

چند آپارتمان ٣و٨ اطاقه با شوفاژ، کولر، آسانسور و پارکینگ برای مطب و دفاتر تجارتی اجاره داده میشود خیابان حافظ کوچه ایرج تلفن ٦٦٤٨١٤
١_٢ آ_ ١٤٦٢٩

آپارتمان ٣یا ٤ اطاقه
اجاره برای‌دفتر کارنبش‌پهلوی تخت جمشید ٦٦٦٢٦٣
١_١٠ آ_ ١٤٦٣٨

ساختمان اجاره
طبقه دوم ساختمانی
واقع در جردن دارای٥اطاقو سرویس کامل اجاره تلفن ـ ٨٩٠٦٩٥
١_٣ آ_ ١٤٣٠٢

خانه اجاره
خانه ٣ اطاقه باسرویس ومغازه دائر ٢٣٦ متر ابیرق ٢٥٠٠٠٠ تومان ٨٨٤٦٥٨
١_٤ آ_ ١٤٤٤٢

منزلی ٦ اطاقه با حیاط بزرك
شمالی و جنوبی. شوفاژ، کولر. تلفن مستقل حوالی خیابان نادرشاه به قیمت‌بسیار مناسب اجاره داده می‌شود ٤٦٠٨١ دفتر امین
١_٥ آ_ ١٤٠٦٦

اطاق اجاره
٢اطاق جهت مطب اجاره داده میشود تلفن ٦٦٥٢٦٥

خیابان وزراء آپارتمان با حیاط و سه اطاق خواب‌باتمام وسائل اجاره ٣١٣١٧٥
١_٣ آ_ ١٤٥٩٤

محل اجاره
بهترین محل
برای مطب یا دفتر کار ومنزل اجاره داده میشود خیابان ٢١ آذر تلفن ٩٢٠٠٥٦ و ٤٦١٨١
١_٣ آ_ ١٩٠٢٧

نیازمندیهای اجاره

سازمان نیازمندیهای خارجیان
خانه‌شمارااجاره میدهد ٨٢٣٩٣٩

آژانس امپایر
٧٧٣٢٨٥
٧٧٨٩٥٥
اجاره به خارجیها

٨٣٥١٢٠-٨٢٩٧٦٦
سازمان کورش ـ اجاره به خارجیان

موسسه شهر طلائی
اجاره به خارجیان ٧٥٦٩٢٢

سازمان مسکن پارس
اجاره به خارجیان ٨٤٨٤٢٤

برای اجاره جهت
٦ خانواده اروپائی به چندویلا وآپارتمان مدرن نیاز فوری است تلفنهای ٨٣٠٨٤١ و ٨٣٠٨٤٢ و ٨٣٠٨٤٣
١_١٠ آ_ ١٤٠٤٦٨

موسسه نیازمندیهای هیلتون
اجاره بخارجیان ٨٣٤٦٣٧

تعدادی خانه یا آپارتمان جهت اجاره فورا نیازمندیم ٤٦٠٨١ دفتر امین.
١_٥ آ_ ٦٢٨٤٦

خریداری میشود

اراضی ام ام سی ام ار. اس- تهران‌پریم- مونترال چیتگر- سلیمانخانی‌سورداورد گرمدره. کلاك. جاده کرج وجاده قزوین خریداریم تلفن ٩٧٨٠٩٠

اراضی کیشا خریداریم تلفن ٩٧١٣٤٨ امیری

زمین تهران پارس خریداریم ٧٩٣٠٢٠

زمینهای داخل شهر و شمیرانات خریدار فروشنده‌ایم ٨٤٤٣٣٣

زمینهای گیشا خریداریم دفتر قنبری ٦٣٤٩٩٢

خریدار زمین تهران‌پارس ٧٨١٩٢٦

زمین‌افسریه خریداریم٧٩٣٣٤٦
١_٢٥ آ_ ١٤٤٩٩

زمینهای افسریه شاه‌آباد شرق مشیریه‌خریداریم تلفن٣٥٥٥٢٦
آ_ ١٤٣١٩

زمینهای‌گیشا خریداریم هجری تلفن ٦٣٤٢٤٤

دفتر حمید
خریدار زمین و باغات بزرگ درشمیران تلفن ٦٨٦٤٨٦ ـ ٢٢٠٢٠
١_١٣ آ_ ١٤٤٠٩

خرید کوهك جنت‌آبادباغ‌فیض عباس‌اباد سازمان برنامه تلفن ٦٦٦٢٠٣

بنگاههای معاملات املاک

مؤسسه
نیازمندیهای خارجیان
خانه بخارجیان اجاره‌میدهد
٨٣٠٠٨٢ - ٨٣٠٠٨١
٨٢١٨١١-٨٢١٧٢٣
٣٦١ تخت‌جمشید مقابل سفارت آمریکا

کارخانه و انبار خریدار و فروشنده‌ایم تلفن ٩٥٢٥٤٥

خانه اجاره رهن فروسی داریم کیشا ٦٣٨٧٣٤

بازرگانی نیك ٦٨١٦٠٦
مرکز معاملات املاکومستغلات یوسف‌آباد ونك و حومه تهران
آ_ ١٣٣٥٤

بورس اراضی ولنجك
محمودیه علی‌آباد لطفی ـ ٨٩٠١٥٠

آژانس‌فرح‌شمالی‌تلفن٨٤٠٨٢٧
١_٢٦ آ_ ١٤٣١٧

آژانس املاك آسیا
مرکز خرید و فروش واجاره هرنوع ساختمان و منزل‌ویلائی تلفن ٦٢٠٥٠٨ـ ٦٢٠٥٠٩
١_٢٦ آ_ ١٤٥٣٩

دفتر املاك ملایری
بورس املاك و اراضی‌غرب تهران ٩٧٩١٩٥
آ_١٤٥٦٣

معاملات پول

پول موجود
خانم...آقا
وام فوری باتخفیف کلی در مقابل اسناد اتومبیل و تلفن و ملك و هر گونه وام متفرقه که بخواهید با شرایط سهل بمدت دلخواه فورا بشما داده میشود تلفن.
٤٩٠٥٠
٤٥٠٥٧
ادرس: خیابان حافظ جنب پارك‌هتل‌پلاك١٩٤موسسه‌تعاون

وام ارزان اتومبیل تلفن، ملك بمدت دلخواه موسسه‌جهان ٨٣٣٣٤١

دادوسند پول از یك میلیون ریال ببالا پاکپور ٦٦٤٦١٨ و ٦٦٦٢٩٣

سریع بدون سرگردانی پول‌شرطی با بهره‌بانکی موجود است ٨٢٨٣٤٩

برای گرفتن وام وگروگذاشتن روی اتومبیل وتلفن وملك‌خود باتلفن ٤٤٣٠٤ تماس بگیرید

پول شرطی‌بدون‌معطلی موجود است. تلفن ٢٩١١١٣١
آ_ ١٤٤٩٦

پول فوری با سود بانکی در مقابل خانه، مستغلات ٩٢٨٤٦٥

یکمیلیون تومان با بهره ١٢ درصد موجود ٦٦٠٢٠٠

پول یکمیلیون ریال‌ببالا دوشاهی‌موجود٨٢٢٦٥٩

پول ٥ر١شاهی٦٢٤٨٧٣

پول دوشاهی ٨٢٩٦٨٠

پول دوشاهی ٦٢٦٥٠٦

١٥٠ هزار تومان
پول شرطی موجود ٧٦٥٧٤٥

قلك وام میدهد
درمقابل سبیع ارزنده فلك دورا وام میدهد تلفن ٧٦٥٧٤٥

خانمهای محترم
بشما با شرایط سهل وام و فرش به‌اقساط میدهیم ٤٠٣١٤
١_٢٦ آ_ ١٤٠٤٩

مورد نیاز
سریع و با بهره خوب پول شرطی شماراجهت شمال شهر نیازمندیم ٨٣٢٤٧٥

پول‌شرطی در مقابل‌خانه مستغلات فورانیازمندیم ٩٢٨٤٦٦

قبوض

فرشهای بانك کار گشایی ٣٠ درصد گران شده اردهالی اول بازار‌کفاش هاسرای مهدیه ٢٣٤٨٢

بورس اوراق قرضه عباس‌آباد خریدوفروش ٧٥٣٧٦٨

قبوض‌فرش
جواهر بانك کارگشائی را صددرصد خریدار و صددرصد وام میدهیم. موسسه تك خیابان شاه بالاتراز کاخ روبروی٢٠ متری اول تلفن ٦٦٢٤٥٩ و ٤٥١٦٨

معاملات تلفن

تلفن ٢ ویا٥خریداریم٥٣٥٧٤٤
١_٢٦ آ_ ١٢٥٢٥

خرید و فروش تلفن ٨٢٠٨٤١

خرید و فروش تلفن
٣٠٣٢٣٧ اسلامبول کمپنی ٢ر١٧
١_١٠ آ_ ١٤٦٠٤

تلفن ٣و٨ فروشنده‌ایم ٣١٧٤٣٧

خرید وفروش تلفن ٦،٥،٩،٣ـ ٩٥٤٤٩٨
١_١٠ آ_ ١٤٥١٤

برای ساختمان شما

تخلیه‌چاه
شرکت کنت
متر مکعب ٣٠٠ ریال
٧٧٦٧١٣

نقاشی جزئی و کلی ساختمان‌پذیرفته میشود تلفن ٦٦١٩٥٢

آسفالت کاری
پشت بامهای خیابانهای محدود پذیرفته میشود تلفن ٦٦١٩٥٢

تعمیرات و تغییرات ساختمانی
پذیرفته میشود تلفن ٦٦١٩٥٢

کارخانجات صنایع فلزی کوروش
سفارشات‌آشپزخانه فلزی‌بوسیله تلفنهای ٨٤١٢١٩ و ٨٤٣١٣٨ برای کارمندان دولت اقساط
١_٢٦ آ_ ١٤٤٣٦

تزئینات ودکوراسیون

کاغذ دیواری با نصب
نقد واقساط تلفن ٩٧٨٤٢٠

MISCHLER میشلر
BW پارکت
نمایشگاه، شاهرضا کوچه فنزچی
٨٢٩٣٩٠-٨٢٤٣٠٧
٨٢٤٨٧٠ و ٨٢٩٥٩٦

مؤسسه‌طلائی
تزئینات دکوراسیون، زیرنظر متخصصین باسابقه با شرایط استثنائی.
تلفن ٨٣٢٩٥٤

کلیه تزئینات باقساط
تلفنهای ٧٧٥٧٧١ و ٧٨١٩٧٧
١_٢٦ آ_ ١٤٣٨٢

با٣تومان
باروزی ٣ تومان منزل ومحل کار خود را بابهترین انواع کاغذ دیواری پرده کرکره‌موکت وکفپوش تزئین فرمایند.
تزئینات روز ٧٧٤٥٣٧
١_٨ آ_ ١٤٦٠٤

لوله بازکنی
لوله بازکنی فاضل آب
٨٢٧٤٠٨

لوله بازکنی کنت تخلیه‌چاه تلفن ٧٧٦٧١٣

لوله بازکنی ولوله‌کشی مقدم ٩٢٥٣٧٤

لوله بازکنی ٢٠ تومان
جهان ٦٦٤٧٩٢

لوله بازکنی فاضل آب
٨٢٩٩٩٠
باتضمین بدون خرابی

رفع گرفتگی انواع لوله ساختمانی
بادستگاه تراکم‌هوا- تلفن ٧٨٧٢٧

لوله بازکنی شبانه‌روزی
ایرانمهر ٦٣٧٥٣٥

لوله بازکنی فاضل آب
و تخلیه چاهو مخازن٨٣٢٠١٠
آ_ ١٣٢٨٨

لوله کشی آب و فاضلاب
تهران و شهرستانها تلفن ٦٦١٩٥٢

لوله بازکنی فاضل آب
فنی‌راه ٨٢٢٢٨٦

تخلیه‌چاه
فاضل‌آب بوسیله پمپ مخصوص
شرکت شوشتر ٨٣٠٧٦١

لوله بازکنی مؤسسه
بهروز ٦٢٩١٩٦

دفتر فنی کریمی
بازکردن فاضلاب‌بوسیله‌دستگاه تراکم هوا تلفن ٨٣٣٧٠٣
١_٦ آ_ ١٤٦٤٢

گاز

شرکت بوتان
BUTANE
پخش گاز ٩٥٣٠٥١
سرویس وصدور کارت وتغییر آدرس ٣١٣١٦١
تست فروش ٣٠٤٧١١
قبول سفارشات گاز
از ٧ صبح الی ٩ شب

پرسی گاز
گازوسرویس
از ساعت ٧ صبح الی ١٠ شب
٩٦٣٠٢١-٦
٩٥٠٠٠١-٦
سرویس‌وتعمیرات اجاق
٩٦٣٠٣٠

نیازمندیهای اطلاعات
تلفنی آگهی قبول میکند
تلفنهای ٣١١٢٢٤-٣١١٢٢٥
٣١١٢٢٧-٣١١٢٢٩-٣١١٢٣٠

اساگاز
٨٢٤٠٢١

آگهیهای متفرقه

دوغ اراج ٣١٩٥١٢ و ٨٨٠٦٧٢

نشانی‌خداپرست
مرتاض و پیشگوی‌ایرانی‌تهران صندوق پستی ١١٩٨
١_٥ آ_ ١٩٣٦٩

هرگونه جشنی درپیش‌دارید
هنرمند دلخواه خودرا از تلفن:
٤١٣٢٢ دعوت فرمائید

یکدستگاه خشک شوئی
مدل یونیک ٧ به فروش‌میرسد، طالبین به بانك تجارتی ایران و هلند خیابان سعدی شمالی شماره ١٧٠ مراجعه فرمایند. تلفن ٣٠٠٤١ داخلی ٢٢٥
١_٣ آ_ ٦٢٩٣٦

بیمه آزاد
انواع بیمه های اتومبیل آتش سوزی، باربری‌و حوادث تلفن ٣٥٤١٢٦

فروشگاه گوشت حسن زاده فروشنده گوشت گوسفند و مرغ پرکنده نشانی‌جاده‌قدیم‌شمیران مقابل تلفنخانه
تلفن ٨٧٢٣٣٤

رستوران‌ها

سالن چلوکبابی ارکیده
مطبوعترین چلوکباب وجوجه کباب باسالن پذیرائی برای خانواده های محترم ظفر اول خیابان نفت تلفن ـ ٧٧٢٣٥٨
آ_ ١٤٥٣١

گمشده

چهارقطعه سفته ٥٠٠٠٠ ریالی بمبلغ‌کل ٢٠٠٠٠٠ ریال‌موسسه لولاکار دروجه‌جهانگیر ایروانی به شماره های ٤٦١٥٦٤ و ٤٦١٥٦٦الی ٦٨ سری‌ژ بسررسیدهای ٢٠فروردین ٥٢ و ٣٠ فروردین٥٢که‌همراه‌تعدادی فیلتر از دفتر بازرگانی‌جهانگیر ایروانی مفقود گردیده‌و‌ازدرجه اعتبار ساقط است بازرگانی جهانگیر ایروانی‌تلفن ٨٢٣٣٥٦
١_٢ آ_ ١٤٥٠٩

دسته چکهای حساب شماره
١٢٨٨٠٢ و ٦١٢٥١ با اشیاء دیگر سرقت گردیده بدینوسیله باطلاع عموم میرساند اینجانب هیچگونه تعهدی در برابرچکها ندارم.
دکتر نوحی
آ_ ١٤٦١٩

چك شماره ٨٠٠٣٣ مورخه ١٨ر٢ر٥١ بمبلغ دویست و هفتاد هزار ریال عهده بانك سپه مرکزی دروجه محمدعلی کاشانی کوشا در ٢٧ر٨ر٥١ مفقود گردیده و از درجه‌اعتبار ساقط است.
آ_ ١٤٥٥٣

سرقت شده
چندین فقره چك سفید از:
١ـ حسابجاری شماره ٤٤١١٣ بانك ملی مرکز.
٢ـ حسابجاری شماره ٢٦٣ بانك سپه شعبه نادری
٣ـ حسابجاری شماره ٥٢٠ بانك صادرات‌شعبه‌مخبرالدوله
درتاریخ ٢٩ر٨ر١٣٥١سرقت گردیده و ضمن تقدیم شکوائیه باداره آگاهی حسابهای‌مربوطه مسدود گردیده. علیهذا‌لزوما باطلاع عموم میرسد هرگونه چکی که نسبت به حسابهای فوق‌ابراز گردد از درجه اعتبار ساقط ودارنده تحت تعقیب قانونی قرار خواهد گرفت.
آ_ ١٩٣٥٥

سند مالکیت‌اینجانب حقوردی میناسیان، بنچاق‌سند وفتوکپی سند و اجازه ساختمان وبرگ نوسازی در پاکتی در اتوبوس شرکت واحد خط ١٠٣ مفقود گردیده خواهشمنداست هرکس سندهای مزبوررا پیدا نمودبه تلفن ٤٤٥٣٠ یا نشانی نارمك، خیابان ٨٦ روبروی پارکینگ آپادانا پلاك ٢٣ اطلاع دادهو مژدگانی دریافت دارد.
آ_ ١٩٣١٥

EFBOX
دربازکن برقی
اف باکس
با گوشی‌تلفن و اقساط ماهیانه مرکز فروش و نصب در ایران شرکت کاروود
خیابان روزولت میدان ٢٥ شهریور ساختمان منوچهری.
تلفن: ٨٢٢٣٨٤ - ٨٢٣٦٩٨

استخدام کارگر پرده دوز
به چند نفر کارگر که به برش و دوخت پرده آشنا بوده و دارای سابقه کار و ضامن معتبر باشند نیازمندیم.
واجدین شرایط میتوانند بین ساعات اداری روز یکشنبه ٥ر٩ر١٣٥١ (صبح و بعد از ظهر) به‌آدرس ـ خیابان شاه ساختمان آلومینیوم طبقه دوم مراجعه نمایند.

آگهی استخدام
دوشیزه یا بانوئی که به زبان انگلیسی وماشین نویسی لاتین و فارسی و همچنین امور سکرتری آشنائی کامل داشته باشد مورد احتیاج است. کسانیکه به امور وارداتوشورت‌هند آشناباشند ارجحیت دارند
داوطلبان میتوانند از ساعت ٨ صبح الی ٤ بعد از ظهر با تلفن ٩٥٠٠٥٥ تماس حاصل نمایند.

تدریس خصوصی
فیزیك، شیمی، ریاضیات، ادبیات وسیله دانشجویان دانشگاه تهران امور دانشجوئی دانشگاه تهران تلفن ٤٧٠٦٧

مهندسین مشاور سده
ما معتقدیم‌که ساختمان‌رامیتوان زیبا، محکم پراتیك و ارزان ساخت. مهندسین مشاورسده باهمکاری مهندسین با تجربه فارغ‌التحصیل امریکا و اروپا جهت راهنمائی آماده خدمت هستند. تلفن ٦٢٨٥٩٩

آپارتمانهای فروشی
خانم و آقای عزیز خود را از اجاره نشینی نجات دهید دفتر فنی‌و ساختمانی رنك‌و سنك آپارتمان های ٤ و ٥ اتاقه مدرن و مجهزی را با شرایط سهل بفروش میرساند، برای اطلاع بیشتر با تلفن: ٤٠٦٣١ مکالمه فرمائید.

مهماندار استخدام میشود
تعدادی دوشیزه که معلوماتشان ٦ ابتدائی باشد جهت مهمانداری اتومبیلهای دبستان رویا مورد نیاز است. تلفن ٦٦٦٦٧٦ ـ ٤٥٣٧٦

واگذاری سالن و نمایشگاه
سالن نمایشگاه با مساحت حدود ١٥٠ متر مربع فوق‌العاده لوکس با با دکوراسیون کامل بانضمام پنج اطاق وسرویس با ٢ دستگاه‌تلفن مستقل که برای مزون وبوتیك مناسب میباشد، طبقه‌دوم در خیابان شاه عباس واگذار میشود.
تلفن ٨٢٧٠٨٠ ـ٨٢٥٥٧٣ـ٣١٩٦٧٩

شرکتهای بزرك یا ادارات کوچك
ساختمان ٤ طبقه نوساز طبقه‌اول پارکینك‌همکف با سرویس کامل اطلاعات طبقات دیگر سه اطاق ویك سالن و سرویس باشوفاژ و کولر درخیابان وزرا خیابان هشتم دومین ساختمان جنوبی برای اجاره یك‌جا پس از بازدید محل با تلفن٦٦٨٤١١ مذاکره فرمائید.

تلفن جدید نمایشگاه پارس ٨٤٤٨٨٧ میباشد کارخانجات پارس سازنده‌مدرنترین کابینت‌های آشپزخانه‌ولوازم‌دفتری

خانمهای اداری را جدّی نمیگیرند!

این اولین بارنیست که خانمهای کارمند از تبعیضها ، ناملایمات و اشکالات کار اداری خود سخن‌می گویند ، و بدون تردید تاطرز تفکر، سطح‌و نوع دید آقایان کمسئولیت های عمده امور اداری را برعهده دارند نسبت به خانمهای کارمند هوض‌نشود،این گرفتاریها،وشکایات بجا خواهد ماند.

از مشکلات‌عمده‌بگذریم ، حیرتی نمیکنیم که اگر در اغلب وزارتخانه ها وادارات ، حتی قانون‌استخدام کشوری را زیر پا میگذارند و مثلا آقایان کارشناس را کـــه کـــاملا شرایط‌مساوی‌با خانمهای‌کارشناس دارند،مقدار بیشتری‌در نظربگیرند.

خانم پریوش سـر محقق یکی از دستگاههای‌تحقیقاتی‌میگوید :«اصلا نمی فهمم مشکل رئیس اداره ما چیست؟ من و دونفر از همکارانم‌در یک مورد تحقیق میکنیم واز لحاظ تحصیلات و سابقه کار برابریم اما، آقایان فقط به این علت که‌بارئیس اداره‌بهتر می توانند دوست باشند، درلوطی گیریهای اداری و مجالس انسشان میتوانندامتیازات بیشتری بدست آورند . رئیس ما اصلامرا نمیشناسد ، بنابراین نه از کارم تعریفی میکند ونه‌هرگز به مقامات بالاتر پیشنهاد اضافه کار ومزایائی برایم میدهد،درصورتیکه بهر بهانه دو همکارم را به مقامات بالاتر می شناساند واز‌هرنمد کلاهی‌برایشان میسازد.»

خانم ، مهری ج مشکل خنده داری دارد می‌گوید : «ما یعنی‌من وه همکار که فقط یک خانم دیگر در جمعمان هست باضافه رئیسمان در یک سالن بزرگ می نشینیم . مشکل ما ،مشکل تلفن است .البته قبلا ما مشکلات بسیاری داشتیم، درمیان همکاران فقطیک‌آقا هست که از لحاظ سابقه‌ی کار از ما بالاتر است و بقیه از هر جهت مساوی هستیم، اما وقتی می خواستند میزوصندلی ووسائل‌روی میز بدهند ، باور کنید رئیسمان اصلا خانمهارا بحساب نمی‌آورد، حتی کاربجائی کشیده بود که مثلا دو هفته من صندلی نداشتم.

در ادارات خانمها را باصطلاح دست کم میگیرند . البته جـای ناشکری نیست،در چند سال اخیر خانمها به موفقیتهائی رسیده‌اند، اما این اهمیت نداردکه چند خانم از چند هزار زن کارمند دولت ، معاون وزیر ومدیر کل باشندهمه زنان کارمند در ادارات باید جای واقعی خودرا بدست آورند. همان آقائی که در میهمانی قشنگترین و ظریفترین آداب معاشرت را نسبت به خانمها رعایت میکند ، در قالب رئیس اداره، مردیست که علاوه برحد ناشناسی و قدر ندانی ، بخوداجازه‌میدهد کمثلا محدودیت بیشتر ، یا امتیاز کمتری بی هیچ دلیل، برای خانمهای کارمندش قائل شود.

خانمهای کارمند که معمولا حد مطلوبی از سواد ودانش ومعرفت دارند، حق دارند که نتوانند بهر تحقیری گردن بگذارند.

طرفین تعیین شده است .

*رای دادگاههای حمایت خـانـواده قطعی است در صورتیکه‌باید مرحله‌پژوهش داشته باشد که اگراحیانا اشتباهی پیش‌آمدراه تجدید نظر باشد با توجه به آنکه قانونگذار خواسته است بـا معطل کردن این زن‌وشوهر ها شاید ، صلح و آشتی برقرار شود .

★ توزیع گواهینامه

تبریز ـ عده‌ای‌از هنرجویان کلاسهای خیاطی سازمان‌زنان تبریز که امتحان پایان دوره کلاس را با دوخت لباسهائی از پـارچه‌های قلمکار ایرانی گذراندند و گواهینامه هـای خود را از دبیر سازمان زنان تبریز دریافت کردند.

بچه‌های کوچک درشبانه روزی

کودکانیکه هنوز به سه سالگی نرسیده‌اند نبایستی بموسسات پرورش کودک سپرده شوند ، مگر اینکه اینکار الزام‌آور باشد که در این صورت چاره نیست . دکترس «ماری مایرهوفر» مدیر انستیتوی سلامت فکر کودک در زوریخ (سوئیس) معتقد است که کودک بایستی حتما سه ساله اول عمرش را بامادرش‌تماس جسمی داشته‌باشد واین امر برای سلامتی و تعادل روانی کودک بسیار مهم است . بهرحال مادران جوان مکلفند سال اول و حتی سال دوم تولد نوزادشان را باو بپردازند و درغیراین صورت طفل ممکن است بمخاطرات جبران ناپذیری دچار گردد . این خانم متخصص مخصوصا خاطرنشان میکند در موسسات پرورش کودک ، با توجه‌به شرایط امروزه زندگی ، هرپرستار در هربیست و چهار ساعت فقط سی تاسی و پنجدقیقه وقتش را صرف هرکودک میکند . هربار در صبح وعصر پرستار از کودک جدا میشود تـا بسراغ کودک دیگر برود ، کودک اولی دچار « شوک » میشودواین‌شوک کم وبیش برای طفل دردناک‌است و همین جدائی‌های بیشمار، سبب‌اختلال‌مزاج درطفل‌میشود.

محفل زنان

جمعیت زنان امیدفردا بعداز ظهر روز پنجشنبه جلسه‌ای برای بحث‌وگفتگو پیرامون مسائل مربوط به قانون حمایت‌خانواده تشکیل داد .

در این جلسه علاوه برموارد تقاضای طلاق چند خانم . مباحثی از پرونده های‌شورا های داوری تهران عنوان شد .

آقایان و بانوان : دکتر عاملی ، ملک آرائی ، منیر مهماندوست ، اعظم زنگنه، نقیبی انوار ، سید رضا صدر ، میرگلی ،قزوین‌پورو معین‌آزاد در بحثها شرکت داشتند .

در این جلسه گفته شد که در قانون حمایت خانواده حق زن، شوهر و فرزند در نظر گرفته شده است و با موادی که در قانون آمده، حدود حقوق و مسئولیتهای

میدانید که هر ساله مـد لباس ، کفش ، کیف، آرایش مو و صورت تغییر میکند ، همینطور عینک را نیز بایستی در زمره وسائلی دانست کـه هرسال مدلهای مختلفی ازآن در بازارعرضه میشود،بنابراین در انتخاب آن بایستی دقت بعمل آورید تا برازنده و متناسب با چهره شما باشد.

بطور کلی متخصصین‌زیبائی، مدلهای مختلفی از عینک را طراحی و عرضه میکنند . مثلا برای صورتهای گرد ، قاب عینک ذوزنقه‌ای شکل ، برای چهره‌های مربع شکل عینکهائی با قاب مستطیل یا گوشه های گرد و برای صورت هـای مستطیلی ، عینک‌های فـرم کلاسیک با قابهای ذوزنقه ، چهارگوش و سه گوش توصیه شده است .

در انتخاب عینک دقت کنید که قاب آن از عرض صورت بزرگتر نباشد . چهره‌هائی‌که شکل مثلثی دارند ، تقریبا از همه انـواع عینک می‌توانند استفاده کنند و بخصوص در انتخاب عینکهای فلزی کـاملا آزاد هستند .

نکته قابل توجه رنگ قـاب عینک است که بایستی با رنگ گیسو و چهره هم‌آهنگ باشد. مثلا اگرصاحب چهره‌ای‌روشن و موئی بلوند هستید ، قـاب عینک را برنگ نیره انتخاب کنید و اگر موهایتان مشکی و چهره‌تان کمی سبزه است ، قاب عینکی برنگ روشن بـا حاشیه‌ای فلزی از هر نظر برازنده شماست .

باید دانست که آرایش گیسوان در انتخاب رنگ قاب عینک اثر زیادی دارد و در این مورد میتوانیدازمتخصصین آرایش نظر بخواهید تا شمارا در انتخاب عینکی متناسب با آرایش گیسوان یاری دهند.

ستاره بخت شما

فروردین ـ از طرف دوست یا آشنائی از شما تقاضای کمک میشود ، فردا چند برخورد غیر منتظره در پیش است .

اردیبهشت ـ بهتر است در مورد پیشنهاد زن مـورد نظر دقت بیشتری داسته باشید، فردا انتخاب خوبی خواهید داشت .

خرداد ـ نتیجه زحمات چند روزه خود را به صورت پاداش دریافت میکنید ، دخل و خرج خود را شدیدا کنترل کنید.

تیر ـ فردا روز پرکار و پر هیجانی خواهد بود . اختلاف نظر بین شما و همکارانتان مرتفع می ـ شود.

مرداد ـ نگرانی شما درمورد بیماری یکی از اطرافیان مرتفع میگردد . دخالت شما در امور فامیلی کار را بهتر نمیکند .

شهریور ـ در مورد امورمالی که بشما محول است دقیق باشید ، محبوبیت شما درمیان فامیل بیشتر میشود.

مهر ـ با شخصیتی که در زندگی آینده شما موثر است آشنا میشوید ، بزودی هدیه ارزنده‌ای دریافت خواهید کرد .

آبان ـ فرد کوچک خانواده‌را در تصمیمی کـه دارد یاری کنید ، به گردش‌یا سفری کوتاه میروید.

آذر ـ سعی کنید خودتان را آنطور که هستید معرفی کنید . از نظر کار روز خوبی را میگذرانید .

دی ـ در محیط خانـواده صبورو پر حوصله‌باشید موفقیت شما در کاریکه انجام میدهید حتمی است .

بهمن ـ نقشه‌ای‌راکه درباره‌اش فکر کرده‌اید‌میتوانید عمل کنید، با یکی از مخالفان فامیل آشتی و توافـق میکنید.

اسفند ـ با عقل و تدبیر در مورد تحولات و یـا تغییرات‌اخیر اقدام کنید، فردا ساعت خوبی در انتظار شماست .

اگر عینک میزنید

به این نکات توجه کنید

مقایسه لازم نیست

وقتی مارک تلویزیون

وستینگهاوس است

در میان صنایع جهانی مارکهائی هست که بعلت متکی بودن به تحقیقات دائمی علمی و بررسیهای مستمر فنی و بهره وری از تکنیک پیشرفته بر هر محصولی گذاشته شود آنرا معیار مقایسه برای انتخاب محصولات مشابه خود میسازد

وستینگهاوس
یکی از این مارکها است

مثلاً هنگام انتخاب تلویزیون معمولاً وقتی مارک وستینگهاوس باشد آنرا مقایسه نمیکنند زیرا که وستینگهاوس خود معیار مقایسه است .

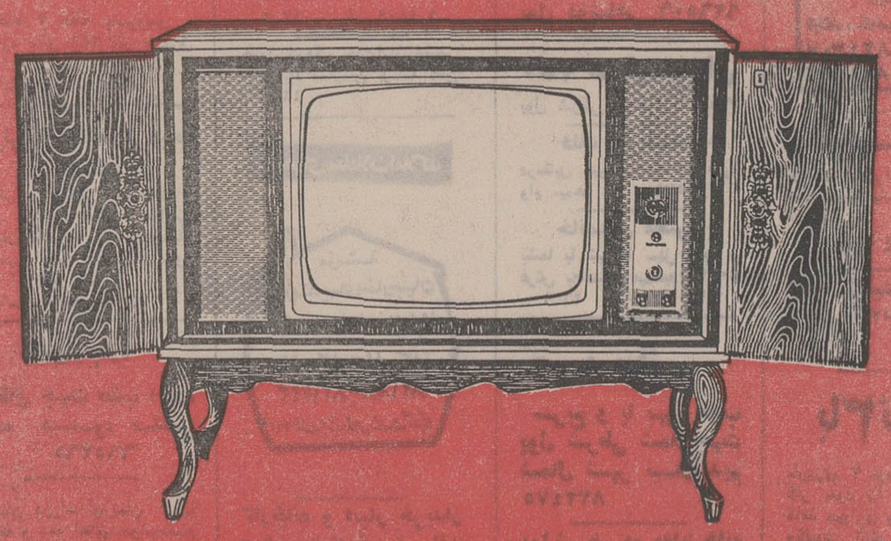

تلویزیون وستینگهاوس

- در ۱۲ مدل پایه دار و مبله
- باضمانت نامه یکساله
- دارای سرویس مجهز در سراسر کشور

Westinghouse

51W-10

سینما کسری

نمایش دهنده برگزیده‌ترین آثار سینمائی جهان
تلفن ۸۲۶۹۳۹ ـ سانسها ۱۰ـ۸ـ۶ـ۴ـ۲ـ۱۰ـ۳۰

برنامه سینماها

★ ازدواج سیسیلی ـ رنگی ـ لاندابوزانکا
کسری (۸۲۶۹۳۹) ۱۰ـ۸ـ۶ـ۴ـ۲ـ۱۰ـ۳۰
تخت‌جمشید(۴۳۵۵۰) ۱۱ـ۳۰ـ۲ر۳۰ـ۴ـ۶ر۳۰ـ۸ر۳۰ـ۱۰

★ انتقام والدز ـ رنگی ـ برت‌لنکستر
فلور (۲۸۰۹۶) ۹ـ۱۱ـ۱ـ۳ـ۵ـ۷ـ۹
دروازه‌طلائی (۳۵۲۱۶۰) ۱۰ـ۱۲ـ۲ـ۴ـ۶ـ۸ـ۱۰

★ استوار و پاسبان ـ عبدالعلی همایون
آسیا (۴۲۹۰۹) ۱۱ـ۱ـ۳ـ۱۵ر۵ـ۳۰ر۷ـ۹ر۴۵
رکس (۳۱۵۲۹۳) ۳۰ر۱۰ـ۳۰ر۱۲ـ۳۰ر۲ـ۶ر۴۵ـ۹
شهوند (۳۵۴۰۴۰) ۳۰ر۱۰ـ۳۰ر۱۲ ـ۳۰ر۲ ـ۳۰ر۴ـ ۶ر۳۰ـ ۸ر۳۰
لیدو (۹۵۱۲۸۲) ۹ـ۱۱ـ۱ـ۳ـ۵ـ۷ـ۹
رنگین‌کمان (۷۵۶۷۶۰) ۱۰ـ۱۲ـ۲ـ۴ـ۱۵ر۶ـ۳۰ـ۸
ژاله (۳۰۴۱۲۰) ۹ـ۱۱ـ۱ـ۳ـ۵ـ۷ـ۹
پاسارگاد (۷۹۲۷۸۲) ۱۰ـ۱۲ـ۲ـ۴ـ۱۵ر۶ـ۳۰ـ۸ر۳۰
توسکا (۵۳۹۵۴۴) ۱۰ـ۱۲ـ۲ـ۴ـ۶ـ۸
المپیا (۹۲۶۷۹۷) ۱۵ر۱۰ـ۳۰ر۱۲ـ۳۰ر۲ـ۴ـ۳۰ر۶ـ۳۰ر۸
چرخ‌وفلک (۹۰۰۵۵۸) ۱۰ـ۱۲ـ۲ـ۴ـ۶ـ۸
شرق (۵۳۴۰۲۴) ۹ـ۱۱ـ۱ـ۳ـ۵ـ۷ـ۹
فیروزه (۷۵۷۶۶۹) ۱۱ـ۱ـ۳ـ۵ـ۷ـ۹
درایوین‌سینماونک (۶۸۲۵۵۷) ۶ـ۸ـ۱۰
دیانا (۴۷۳۶۵) ۱۵ر۱۱ـ۳۰ر۱ـ۳۰ر۳ـ۳۰ر۵ـ۳۰ر۷ـ۹ر۴۵
حافظ (۳۹۱۰۷۴) ۱۰ـ۱۲ ـ۲ـ۴ـ۶ر۱۵ـ۳۰ر۸
★ برای‌زنده ماندن جدال‌کن‌ـ‌رنگی‌ـ‌کرک‌داگلاس
گلدن‌سینی (۶۶۳۳۱۹) ۱۵ر۱۱ـ۳۰ر۳ـ۳۰ر۵ـ۳۰ر۷ـ۹ر۳۰
سانترال (۹۲۸۶۸۶) ۱۱ـ۱ـ۳ـ۵ـ۷ـ۹ر۱۵
متروپل (۳۱۹۴۱۰) ۳۰ر۱۰ـ۳۰ر۱۲ـ ۳۰ر۲ـ ۳۰ر۴ـ ۶ر۳۰ـ ۸ر۳۰
رویال (۸۲۹۷۸۵) ۱۰ـ۱۲ـ۲ـ۴ـ۶ـ۸ـ۱۰
★ بی‌بندوبار ـ رنگی ـ ژان‌لوئی‌ترن‌تینیان
رادیوسیتی (۴۳۳۲۰) ۱۵ر۱۱ـ۳ـ۱۵ر۵ـ۷ر۳۰ـ۹ر۴۵
★ پستچی ـ نصیریان ـ انتظامی ـ ژاله سام
کاپری (۹۲۸۴۰۱) ۱۱ـ۱ـ۳ـ۵ـ۷ـ۹
★ پاداش تجاوز ـ رنگی ـ راکوئل‌ولش
پلازا (۶۶۰۴۷۶) ۱۱ـ۳ـ۵ـ۷ـ۹
نپتون (۷۶۰۱۳۶) ۹ـ۱۱ـ۱ـ۳ـ۵ـ۷ـ۹
سهیلا(۳۱۶۴۲۴) ۳۰ر۱۰ـ۳۰ر۱۲ـ۳۰ر۲ـ۳۰ر۴ـ۳۰ر۶ـ۳۰ر۸
★ تصویر دوریان‌گری ـ رنگی ـ هلموت‌برگر
سینماونک (۶۸۴۱۱۶) ۱۵ر۱۱ـ۳۰ر۳ـ۳۰ر۵ـ۴۵ر۷ـ۱۰
★ تجسم ـ رنگی ـ ژان سورل
آریا (۳۱۹۸۸۴) ۹ـ۱۱ـ۱ـ۳ـ۵ـ۷ـ۹
★ تابستان ۴۲ ـ رنگی ـ جنیفراونیل
ادئون (۳۱۸۱۱۸) ۳۰ر۱۰ـ۳۰ر۲ـ۳۰ر۴ـ۳۰ر۶ـ۸ر۳۰
★ تشنه هوس ـ رنگی ـ سوزی کندال
پولیدور (۴۲۶۳۱) ۳۰ر۱۱ـ۳۰ر۳ـ۳۰ر۵ـ۳۰ر۷ـ۹ر۳۰
★ جنون ـ رنگی ـ جان‌فینچ
دیاموند (۸۲۸۴۰۰) ۱۵ر۱۱ـ۳ـ۱۵ر۵ـ۷ر۳۰ـ۹ر۴۵
★ حسن‌سیاه ـ نصرت کریمی ـ مهناز
مارسنیک (۶۶۸۴۶۱) ۳۰ر۱۰ـ۱ـ۳ـ۵ـ۱۵ر۷ـ۳۰ر۹
★ دامی برای شفت ـ رنگی ـ ریچاردرانتری
پارامونت (۴۸۳۲۱) ۱۵ر۱۱ـ۳۰ر۳ـ۳۰ر۵ـ۳۰ر۷ـ۳۰ر۹
★ در غبار خورشید ـ رنگی ـ ماریاشل
ریولی (۷۵۷۷۷۷) ۱۱ـ۳۰ر۳ـ۳۰ر۵ـ۳۰ر۷ـ۳۰ر۹
★ ده‌فرمان ـ رنگی ـ چارلتون‌هستون
گلدیس (۶۲۸۷۱۳) ۱ ـ ۵
★ رنجهای هرکول ـ دلار یا دینامیت
البرز (۳۰۴۲۵۸) ۳۰ر۸ـ۱۲ـ۳۰ر۳ـ۷ـ۳۰ر۸ـ۳۰ر۱۰
★ زن تنها ـ رنگی ـ جنتلی
شهرقصه (۶۲۷۲۹۰) ۱۱ـ۲ـ۴ـ۶ـ۸ـ۱۰
★ سرقت هواپیما ـ رنگی ـ چارلتون‌هستون
شهرمرنگ (۶۲۷۶۲۸) ۳۰ر۱۱ـ۳ـ۱۵ر۵ـ۷ر۳۰ـ۹ر۴۵
★ شاهد عینی ـ رنگی ـ سوزان‌جرج
مولن‌روژ (۷۵۲۹۲۹) ۱۱ـ۳۰ر۳ـ۳۰ر۵ـ۷ر۳۰ـ۹ر۳۰
★ شبکه سری ـ چهره های فریبنده
دنیا (۳۹۳۸۱۲) ۹ـ۱۱ـ۱ـ۳ـ۵ـ۷ـ۹
★ صادق کرده ـ سعیدراد
نیاگارا (۶۶۵۳۰۷) ۱۱ـ۱ـ۳ـ۵ـ۷ـ۱۵ر۹
اروپا (۳۰۳۱۷۹) ۳۰ر۱۰ـ۳۰ر۱۲ر۳۰ر۲ـ۳۰ر۴ـ۳۰ر۶ـ۳۰ر۸
میامی (۷۵۴۳۲۹) ۱۱ـ۱ـ۳ـ۵ـ۷ـ۹
الوند (۳۵۶۵۳۸) ۱۰ـ۱۲ـ۲ـ۴ـ۶ـ۸ـ۱۰
کیهان (۹۵۷۳۶۰) ۹ـ۱۱ـ۱ـ۳ـ۵ـ۷ـ۹
اسکار (۹۲۰۸۸۸) ۹ـ۱۱ـ۱ـ۳ـ۵ـ۷ـ۹
ارانوس (۲۷۹۷۱) ۱۰ـ۱۲ـ۲ـ۴ـ۶ـ۸
سانسهای سینما مارلیک ۱۱ـ۱ـ۳ـ۵ـ۷ر۱۵ـ۹ر۱۵
آسمان‌آبی (۳۹۲۶۶۸) ۹ـ۱۱ـ۱ـ۳ـ۵ـ۷ـ۹
سیلوانا (۳۹۳۷۷۷) ۱۰ـ۱۲ـ۲ـ۴ـ۶ر۱۵ـ۳۰ـ۸ر۳۰
بلوار (۶۶۰۲۹۳) ۱۱ـ۲ـ۴ـ۶ـ۸ـ۱۰
★ عشق دنیای ناشناخته ـ رنگی ـ هلموت‌برگر
امپایر (۶۲۳۹۴۲) ۱۵ر۱۱ـ۳۰ر۳ـ۳۰ر۵ـ۳۰ر۷ـ۹ر۴۵
★ عروسکی بالای دار ـ رنگی ـ باربارا‌پرکینز
پارک (۳۱۹۶۳۷) ۹ـ۱۱ـ۱ـ۳ـ۵ـ۷ـ۹
*** عباسه وجعفر برمکی ـ ایلوش‌ـ میری**
اونیورسال (۹۲۶۹۵۳) ۱۱ـ۱ـ۳ـ۵ـ۱۵ر۷ـ۳۰ـ۹ر۳۰
پاسیفیک (۷۵۳۳۱۱) ۳۰ر۱۱ـ۱ر۱ـ ۳۰ر۳ـ ۳۰ر۵ـ۳۰ر۷ ـ ۹ر۳۰
ایران (۳۱۶۳۵۴) ۳۰ر۱۰ـ۳۰ر۱۲ـ۳۰ر۲ـ۳۰ر۴ـ۳۰ر۶ـ۳۰ر۸
سایا (۳۵۲۴۴۶) ۱۰ـ۱۲ـ۲ـ۴ـ۶ ۱۵ ۳۰ ۸
تیسفون (۹۵۸۸۸۲) ۱۰ـ۱۲ـ۱۵ر۲ـ۳۰ر۴ـ۴۵ر۶ـ۹
مراد (۷۵۲۳۸۲) ۹ـ۱۱ـ۱ـ۳ـ۵ـ۷ـ۹
موناکو (۷۹۵۵۷۶) ۹ـ۱۱ـ۱ـ۳ـ۵ـ۷ـ۹
پرسپولیس (۵۸۱۰۸۳) ۸ـ۱۰ـ۱۲ـ۲ـ۴ـ۶ـ۸ـ۱۰
دریا (۷۹۱۷۴۶) ۱۰ـ۱۲ـ۲ـ۴ـ۱۵ر۶ـ۳۰ـ۸ر۳۰
کارون (۹۵۵۱۶۵) ۱۰ـ۱۲ـ۲ـ۴ـ۳۰ر۶ـ۳۰ر۸
کریستال (۳۱۷۶۷۵) ۳۰ر۱۰ـ۳۰ر۲ـ۳۰ر۴ـ۳۰ر۶ـ۳۰ر۸
مهتاب (۴۷۷۷۷) ۱۱ـ۱ـ۳ـ۵ـ۱۵ر۷ـ۳۰ر۹
آستارا (۸۷۴۰۲۲) ۳۰ر۱۰ـ۳۰ر۱۲ـ ۳۰ر۲ـ ۳۰ر۴ـ۳۰ر۶ ـ ۸ر۳۰
★ عزیز قرقی ـ منوچهر صادقپور
خورشیدنو (۳۹۳۵۷۸) ۹ـ۱۱ـ۱ـ۳ـ۵ـ۷ـ۹
★ کشیش کمرو ـ زن پردو
ب ب (۸۲۹۶۴۱) ۱۰ـ۱۲ـ۲ـ۴ـ۶ـ۸ـ۱۰
★ گلد فینگر ـ رنگی ـ شون‌کانری
تاج (۳۱۳۸۶۴) ۳۰ر۱۰ـ۲ـ۴ـ۶ـ۸ـ۱۰
*** گوپی قهرمان المپیک ـ رنگی‌ـ والت دیسنی**
سینه‌موند (۴۸۳۳۲۲) ۱۱ـ۳ـ۵ـ۷ـ۹
★ معرفت جسم ـ رنگی ـ جک نیکولسون
آتلانتیک (۶۲۷۱۷۱) ۱۵ر۱۱ـ۳۰ر۳ـ۳۰ر۵ـ۳۰ر۷ـ۳۰ر۹
★ نامه‌ای از کرملین ـ رنگی ـ اورسن‌ولز
پردیس (۳۰۴۲۵۹) ۹ـ۱۱ـ۱ـ۳ ۵ـ۷ـ۹
وقتی‌که ۸ ناقوس بصدا در می‌آید ـ رنگی ـ ناتالی دلون
ایفل (۳۱۱۴۷۷) ۱۰ـ۱۲ـ۲ـ۴ـ۶ـ۸ـ۱۰
★ وحشی های سومورو ـ دو قهرمان
ستاره (۵۳۹۷۲۱) ۹ـ۱۱ـ۱ـ۳ـ۵ـ۷ـ۹
*** هفت‌معمای‌حاتم‌طائی ـ رنگی‌ـمیناکومار**
فردوسی (۳۱۵۷۸۴) ۹ـ۱۱ـ۱ـ۳ـ۵ـ۷ـ۹
*** یک گل ودو باغبان ـ رنگی‌ـ سادنا**
همای (۳۱۱۶۶۹) ۱۰ـ۱۲ـ۱۵ر۲ـ۳۰ر۴ـ۳۰ر۶ـ۸ر۴۵

سانس انگلیسی ده فرمان سینما گلدیس ساعت ۹

حراج بزرگ

پتوی پرنیان

طبق معمول همه ساله فقط بمدت سه روز ادامه دارد

محل حراج در تهران فقط :

نمابشگاه مرکزی پرنیان خیابان شاه
« پرنیان خیابان کندی
« آرمان خیابان پهلوی سه راه
عباس‌آباد مقابل بیمارستان ارتش
« مهجور امیریه چهارراه‌مختاری

محل حراج درشهرستانها

شیراز خیابان زند جنب سینما آریانا
منسوجات لرد
تبریز خیابان چهارم اردیبهشت
فروشگاه تولیدات مقدم . شجاعی
رشت خیابان شیک فروشگاه نوربخش
مشهد بازار فروشگاه دهقان
« خیابان شاهرضا فروشگاه‌رستی
اهواز خیابان کاوه خلفی‌زاده
بابل بازار فریدون توکل

نمایندگی پرنیان آرمان چهارراه شاه دهقان ـ بازار سرای عالی
لطفاز آوردن‌اطفال‌بمحل‌حراج خودداری فرمائید

اطلاعات هفتگی
یکشنبه پنجم آذرماه ۱۳۵۱
شماره ۱۳۹۶۰

شرکت‌هاواتحادیه‌های
تعاونی روستائی

شرکت های تعاونی به استقرار دموکراسی اقتصادی در کشور کمك کردند

۳۱۷۵فروشگاه تعاونی در روستا های کشور تاسیس شده است

اکنون ۱۹۰ هزار خانوار روستائی در ۸۴۶۵ شرکت تعاونی عضویت دارند

یك جامعه مترقی و پیشرفته مخصوصا جامعه‌ای که به استقرار دموکراسی اقتصادی اعتقاد دارد و دموکراسی سیاسی را ناشی از تحقق دموکراسی اقتصادی میداند ناگزیر است برای حذف عوامل استثماری به مسئله تعاون وبرقراری اصول تعاونی توجه‌خاص مبذول دارد . در سالهای اخیر بار ها ایز مسئله‌مورد توجه رهبر انقلاب قرار گرفته و اشاره کرده‌اند که اصول‌تعاونی اساس کار هر اجتماع‌مترقی در دنیای امروز است. زیرا باپیشرفت روزافزون جامعه بشری ومخصوصا باشرایط جدید ناشی ازتوسعه تکنولوژی و شرایط تازه‌ای‌که از این راه در زندگانی ملل و در روابط طبقات و عناصر مختلف هر اجتماع پدید آمده است ، دیگر در عصر ما دموکراسی سیاسی بدون دموکراسی اقتصادی جوابگوی تامین مصالح اجتماعی نیست ، وتحقق دموکراسی اقتصادی نیز بیش از هر چیز مستلزم استقرار اصول تعاونی است.

زیرا لازمه اقتصاد دموکراتیك این است که هیچگونه عامل استثماری چه از طرف اشخاص یا دسته های خصوصی وچه از طرف دولتها دراین اقتصاد دخالت نداشته باشد.

بهمین جهت است که انقلاب اجتماعی ایران از آغاز،ایجاد و تقویت و گسترش تعاونی هاو بیمه های مختلف اجتماعی را اساس کار خود قرار داد و اعتقاد رهبر انقلاب براین بود که در هر اجتماع دیگری نیز باهر رژیمی و هر سیستمی ، همین‌موسسات تعاونی وبیمه های اجتماعی ، مهمترین جوابگوی احتیاجات حال‌و آینده آن اجتماع هستند وبنابر این میباید در همه رشته های کشاورزی و اقتصادی اساس زندگی روزمره افراد و جوامع قرار گیرند.

برای تحقق هدفهای اصلاحات ارضی

تحقق هدفهای برنامه همه جانبه اصلاحات ارضی ، ازجمله ترویج اصول صحیح‌آبیاری ، توسعه و تعمیم مصرف کود های شیمیائی ، ترویج مکانیزاسیون کشاورزی متناسب با شرائط‌طبیعی و اقلیمی مناطق مختلف کشور ، حفظ محصولات کشاورزی از خطر آفات و امراض در مزارع و انبار ها ، تربیت کارشناسان فنی در رشته های مختلف کشاورزی ، انتقال صحیح محصولات کشاورزی از مناطق تولید بمراکز مصرف ، تلفیق دامداری با زراعت ، عمران اراضی بایر ، بیمه تولیدات کشاورزی و دامی ، افزایش محصول در واحد سطح‌فقط با ارشاد و حمایت از کشاورزان آزاد شده و همکاری مداوم آنان امکان پذیر می باشد.

شاهنشاه آریامهر ضمن اشاره بهدف های برنامه همه‌جانبه اصلاحات ارضی وترتیب نیل به هدفهای مذکور ، در کتاب‌انقلاب سفید چنین مرقوم داشته‌اند:

«آنچه در اجرای کلیه این برنامه ها ضرورت کامل دارد، توسعه شرکت های تعاونی روستائی است . زیرا بدون وجود این تعاونیها امکان کار واقعا مثبت و مفیدی برای کشاورزانی که صاحب آب‌و ملك شده‌اند نخواهدبود.

... کسی که در زمین کار میکند باید بوسیله تشکیلات صحیح کشاورزی یاشرکت های تعاونی و یاشرکت های‌عمرانی حتما کمك‌و معاضدت بشود ... این شرکت های تعاونی نه فقط کار هائی راکه سابقا مالکین میکردند ، بلکه چندین برابر آن

باتصویب واجرای مقررات قانون اصلاحات ارضی هرچند روز یکبار ، زارعین و کشاورزان جدیدی صاحب زمین میشدند . عکس بالا شاهنشاه آریامهر را هنگام توزیع اسناد مالکیت عده‌ای دیگر از هموطنان زارع نشان میدهد.

کار ها رابا دلسوزی البته بیشتر وبدون نظر ، همراه باتمام کمك ها و معاضدتها و تهیه کردن وسائل لازم پیشرفت کشاورزی در دهات، فراهم خواهندکرد ...»

تشکیل شرکتها

بنابراین ، همزمان با اجرای برنامه تقسیم اراضی مزروعی «کمك و معاضدت »به روستائیان ، از طریق تشکیل شرکت‌های تعاونی روستائی آغاز شد وبتدریج که بر تعداد و قدرت مالی شرکت های متشکله افزوده گردید ، فعالیت آنها در زمینه های مختلف نیز توسعه یافت .

اگر شرکت‌های تعاونی روستائی در نخستین مراحل‌موجودیت خویش ، فقط‌به عنوان منابع اعتباری برای رفع نیاز های مالی روستائیان عمل میکردند ، باگذشت زمان و همگام با پیشرفت مراحل مختلف اصلاحات ارضی ، حدود وظائف آنها نیز گسترش یافت و زمینه های آموزشی و بازاریابی و سازمان دهی و تولید جمعی وتهیه و توزیع کالا های مورد احتیاج روستائیان را نیز در بر گرفت و مهمتر این‌که شرکت‌های تعاونی روستائی تبدیل به مراکزی شدند تا روستائیان رهاشده از نظام بزرك مالکی ،نحوه خودیاری و همکاری ، شرکت مستقیم در تعیین سرنوشت خودو اجرای کار دسته جمعی رافرا گیرند.

اینك در آستانه دهه سالگرد انقلاب سفید ایران ، باید اعلام داشت که در زمینه ایجاد نظام تعاونی در روستا ها ،تربیت کادر تعاونی و بالاخره انجام اقدامات لازم در زمینه تهیه بازارهای سالم برای محصولات اعضای شرکت های تعاونی روستائی ، گام های موثری بجلو برداشته شده ودر طی مدتی کوتاهتر از ده‌سال، در زمینه تشکیل و توسعه شبکه های تعاونی ، به تبعیت ازبرنامه های تنظیمی اقدامات بسیاری انجام گرفته‌است .

شرکت سهامی

سازمان مرکزی تعاون روستائی ایران ، در مرداد ماه‌سال ۱۳۴۲ بصورت شرکت سهامی و باسرمایه اولیه یك میلیارد ریال تشکیل شدو فعالیت خودرادر جهت توسعه وگسترش شبکه شرکت ها و اتحادیه های تعاونی روستائی ، و متشکل ساختن کشاورزان مشمول قوانین و مقررات اصلاحات ارضی در شبکه تعاونیها و تامین نیازمندی های کشاورزی و زندگو کشاورزان عضو شرکت ها و خانواده آنان آغاز کرد.

این سازمان . هم‌اکنون بصورت یکی از سازمان های‌تابعه وزارت تعاون و امور روستاها در انجام وظائف قانونی خود که‌بطور کلی عبارت از تامین موجبات پیشرفت و گسترش و تقویت‌تعاون و توسعه عملیات اقتصادی و بازاریابی و بازرگانی و خدمات تعاونی در روستا ها است ، فعالیت مینماید.

جنبه های انسانی نهضت

وزارت تعاون و امور روستا ها وظیفه دارد که در روستا های کشور ، موجبات گرویدن روستانشینان رابه نهضت اقتصادی و اجتماعی تعاون فراهم آورد وتوجه آنان رابه جنبه های انسانی نهضت معطوف دارد تاروستائیان خود در آینده بسیار نزدیك و بتدریج ، انجام قسمتی از خدمات راکه در حال حاضر بخش‌دولتی انجام می دهد بر عهده گیرند و به همین جهت در مقام ارشاد و هدایت آنان برای انجام فعالیت های جمعی و استقرار نظام سالم و ملی تعاون در سطح روستاها ، تاکنون موجبات عضویت ۱۸۹۶۵۲۹ زارع را در تعداد ۸۴۶۰ شرکت تعاونی روستائی فراهم کرده است .

همچنین با توجه به آموزش در نظام تعاون و ضرورت ایجاد زمینه مساعد ذهنی در روستائیان برای پذیرش مفاهیم عالیه تعاون ، اولویت خاصی در اجرای برنامه های آموزشی و آشنا نمودن کشاورزان باصول و موازین تعاون و تربیت مدیران عامل شرکتها و سرپرستان و کمك سرپرستان حوزه های تعاونی و ماموران تعاونی در سطح شهرستانها و استانها قائل گردیده و در انجام این نظر از دو سال پیش با همکاری ارتش شاهنشاهی ، دست بکار تربیت جوانان روستانشین مستعد برای اداره امور شرکتهای تعاونی روستائی ، در حین انجام خدمت مقدس سربازی شده است .

گسترش نهضت تعاونی

نهضت تعاون ، نظامی است اقتصادی و اجتماعی که با وجود اتکاء به ضوابط و قواعد خاص ، همچنان جلوه های با شکوه یک پدیده اخلاقی و معنوی را حفظ کرده است . بعبارت دیگر توسعه نهضت تعاونی در هر محل و در هرجامعه‌ای بمیزان رشد اخلاقی و روحیه اجتماعی و علاقه به همبستگی و یاری افراد با یکدیگر ارتباط کامل دارد و این مایه‌خوشوقتی است که در مدتی بس کوتاه ، جامعه روستائی ما بضرورت گسترش تعاونیها آگاهی پیدا کرده و با چنین شتاب و وسعتی بخدمات تعاونی رغبت نشان میدهد . بهترین نشانه آمادگی روستائیان کشور ما ، در قبول حیات و سود بخشی سازمانهای تعاونی ، در استقبال آنان از فروشگاههای تعاونی مصرف که بمناسبت بزرگداشت جشن دوهزار و پانصدمین سال بنیانگذاری شاهنشاهی آیران تاسیس یافته ، متجلی میشود .

۳۱۷۵ فروشگاه

وزارت تعاون و امور روستاها ، در سال کورش بزرگ، تصمیم به تاسیس ۲۵۰۰ فروشگاه تعاونی مصرف در ۲۵۰۰ روستای کشور داشت ، ولی بعلت استقبال چشم گیر روستائیان و ابراز علاقه و اشتیاق شدید آنان به استفاده از خدمات‌تعاونی، تعداد فروشگاههای تاسیس یافته در سال مزبوربه ۳۱۷۵فروشگاه بالغ گردید . بلاشك الغاء اصول بزرگ مالکی و استقرارمالکیت عادلانه جدید و زمین‌دارشدن‌دهقانان،درآنان این انگیزه راایجاد کرده است تا در زمینه ارتقاء سطح زندگی خود ، از یاوری همدیگر مدد جویند و با بذل همکاریهای متقابل و بهره‌گیری از برکات نظام تعاون ، درحل مسائل و مشکلات زندگی خود بکوشند و این خود یکی از ثمرات عینی انقلاب شاه و ملت می‌باشد .

اقدامات انجام یافته :

تا پایان شهریور ماه سال ۱۳۵۱ موجبات عضویت تعداد ۱۸۹۶۵۲۹ خانوار روستائی در ۸۴۶۵ شرکت تعاونی‌باسرمایه وذخائری بمبلغ ۳٫۷۶۴٫۱۷۳٫۸۴۴ ریال فراهم شده است .

تا پایان شهریور ماه ۱۳۵۱ تعداد ۱۲۴ اتحادیه تعاونی روستائی با عضویت ۷۹۷۱ شرکت تعاونی روستائی و باسرمایه و ذخائری بمبلغ ۱٫۴۳۵٫۸۰۲٫۸۳۷ ریال تشکیل شده است .

تا پایان شهریور ماه ۵۱ ، جمعا مبلغ ۳۶٫۳۱۰٫۸۹۵٫۳۷۶ ریال وام از طریق شرکتهای تعاونی روستائی بدفعات بتعداد ۵٫۵۶۳٫۵۴۶ نفر از کشاورزان پرداخت گردیده است .

آمار شرکتها

تعداد شرکتهای تعاونی روستائی ایران قبل از انقلاب‌بدین شرح است :

۱ـ تعداد شرکتهای تعاونی روستائی ۹۵۰ شرکت
۲ـ تعداد اعضاء شرکتهای تعاونی روستائی ۳۵۳۷۸۳ نفر
۳ـ میزان سرمایه و ذخیره شرکتهای تعاونی روستائی ۲۲۱٬۵۰۱٬۷۳ ریال

تعداد شرکتهای تعاونی روستائی ایران از آغازانقلاب‌سفید تا پایان شهریور ماه ۱۳۵۱ بدینقرار است :

۱ـ تعداد شرکتهای تعاونی روستائی ۷۰۱۵ شرکت
۲ـ تعداد اعضای شرکتهای تعاونی روستائی ۱۵۴۲۷۴۶نفر
۳ـ میزان سرمایه و ذخیره شرکتهای تعاونی روستائی ۳۵۴۲۶۶۸۶۷۱ ریال

والاحضرت ولایتعهد با اهداء کاپ، جوانان ورزشکار روستاها را تشویق میفرمایند .

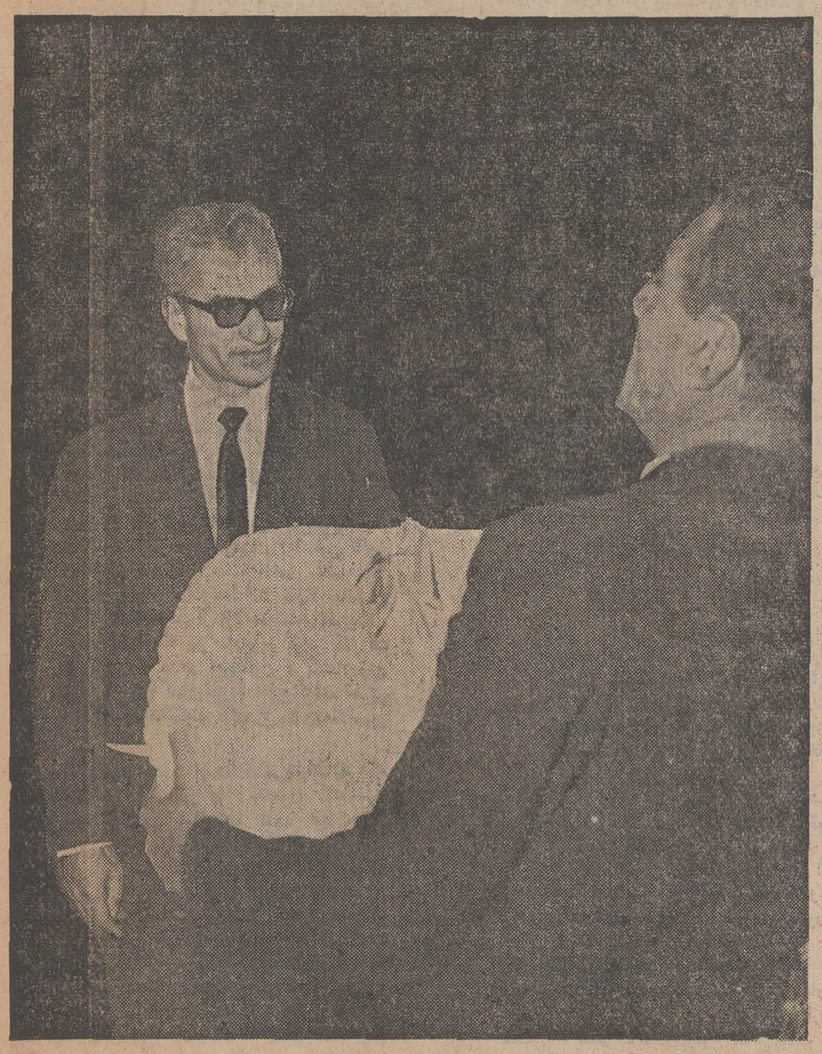

نماینده دهقانان انبوه لوله‌های اسناد مالکیت را از دست شاهنشاه گرفته است تا کشاورزان صاحب زمینی باشند که برروی آن زحمت‌میکشند .

با تأییدات خداوند متعال

ما محمدرضا پهلوی شاهنشاه ایران

صورتبارک ملوکانه

نظر بعلاقه خاص وعقیده راسخی که همواره به تأمین آسایش و رفاه حال زارعین و رعایا داشته

و داریم ومیل قلبی ما این بوده است که املاک مزروعی اعلیحضرت شاهنشاه فقید پدر بزرگوار ما که

برطبق قانون باانتقال شده به تملک خود زارعین هر حوزه در آید و هرچند عواید املاک مزبور تا این

تاریخ مطابق فرمان سنی الامر اسفند ۱۳۲۸ بمصرف امور خیریه میرسیده واز این جهت رضایت

خاطر ما نیز فراهم بوده است لیکن چون واگذاری این املاک باقساط طویل المدت و

مالك بودن زارعین بیشتر بخیر وصلاح کشور تشخیص داده میشود . بموجب این دستخط مقرر میداریم

که املاک مزروعی که بااشخاص یافته باقساط طویل المدت به زارعین واگذار شود و برای اجرای

این‌منظور هیأتی از اشخاص بصیر ومطلع دعوت نمایند که وسائل اجرای امور را فراهم سازند .

وجوه حاصله از فروش این املاک بایجاد صنایع ومنابع تولیدی و تأسیس شرکتهای مفید بمنظور

کشاورزان اختصاص خواهد یافت . این منابع تولیدی وقف و درآمد طبق فرمان مورخه

بیستم اسفند ماه یکهزار و سیصد و بیست و هشت بمصرف خواهد رسید

کاخ مرمر - بهمن ماه یکهزار و سیصد و بیست و یک

قصه روستا:

ازدهسال پیش تابامروز!

درست چهارسال پس از اعلام منشور انقلاب « شاه ومردم»پروفسور «مایکل.اس.ـ ریچز»استاد برجسته دانشگاه «دنور » مرکز ایالت « کلرادو » در ایالات متحده امریکا ، بهنگام دیدار از پیشرفتهای چشمگیر ایران گفت :

ـ آنچه من در روستاهای ایران دیدم ، به معجزه بیشتر شبهت داشت . شما از هر ملیتی که باشید ، وقتی به دیدار روستاهای ایران میروید ، بی آنکه نیاز به گفتگو باشد ، می توانید بارقه سازندگیهای انقلاب پادشاه ایران را در صحنه روستاهامشاهده کنید . مستشرقی که بارها ایران رادیده بود ، ودر این سفر بامن همراهی میکرد ، وقتی در « حسین‌اباد» قزوین . پیشرفت های عمرانی اخیر را بچشم دید ، باحیرت گفت : خدای من این یك معجزه است !

... واینك شش سال از زمانی که«ریچز» امریکائی روستاهای ایران را دیده بود میگذرد ، از شروع انقلاب ، یک دهه ثمر- آفرین گذشته است کودکی در نخستین روز انقلاب متولد شده بود ، اینک ۱۰ سال دارد ودر مدرسه به تحصیل مشغول است. برای او « دهه نخستین انقلاب » یک عمر است و مرورر روزهای این « عمردهساله » می تواند ، برانگیزاننده خاطرات باشد .

« سیدموسی کناره‌ای » کشاورز ۵۸ ساله مرودشتی به گذشته های دور سفر میکند و می‌گوید :

ـ باید درسن و سال من باشید ، تامعنی حرکت ، پیشرفت ده و سلامت زندگی را بفهمید ! . به پشت من ، روی‌کتفها و شانه‌هایم نگاه کنید ، اینها آثار رنگ‌باخته ضربات شلاق سیمی ارباب است که از هیجده سالگی باقی مانده است . جای‌پای آبله را روی صورت من نگاه کنید تامعنی فقر و بیماری را در گذشته های دور بدست آورید . شما از انقلاب‌واز اصلاحات ارضی حرف میزنید ، ولی من آنرا حس میکنم ، شما باید از ۵۸ سال عمرتان ۵۰ سال آنرا درتاریکی شبانه گذرانده‌باشید تا امروز معنی برق را بفهمید . اگر از من معنی انقلاب را میپرسید، جواب من اینست ، انقلاب برای روستائی یعنی یکبار دیگر متولد شدن ... همین وواسلام ....

« فرانک‌ادیبی » مدیرکل‌برنامه‌ریزی‌آموزش متوسطه که همسر یک صاحب منصب ژاندارمری است ، تصویری از دیروز و امروز روستا بدست می‌دهد .

ـ همسر من ، یک افسر ژاندارمری‌است. برحسب ماموریتهائی که داشته ،من نیز ناگزیر به دورافتاده‌ترین نقاط مملکت مسافرت کرده‌ام ، ده ، دوازده سال پیش در کردستان بودم باتفاق همسرم‌به روستائی موسوم به « یعقوبشاه » رفتیم چهره‌های رنجور ودستهای بینه‌بسته روستائیان بی اختیار ادمی را به تاثر دچار میکرد . بمحض آنکه آفتاب غروب میکرد ، روستا خالی از جنبش میشد وخواب دهکده رادر خورمیبرد . با « ارباب » امروزی صحبت کردم . گفت اگرچه وسائل نفت‌سوز وجود دارد،ولی اینها، حتی‌پول‌خریدن‌نفت‌راندارند بنابراین هرگونه تجرئی با فرارسیدن شب ازمیان میرود .درآن سفر بیمارپهای مهلک تقریبا گریبانگیراکثرمردم‌بود.برحسب‌تصادف امسال باز فرصتی دست داد تا به این روستا بروم همه چیز تغییر کرده بود ، در بیشتر منازل تلویزیون وجود داشت ، برق روستا را مثل روز روشن کرده بود. بچه‌ها مثل قدیم از بیماری سالک و آبله رنج نمیبردند وبالاتر از همه قدرت خرید روستائیان بود . روستائی دیروز که حتی استطاعت خرید نفت نداشت،امروزتلویزیون ومبل دارد واینها همه از برکت سازندگیهای انقلاب بوده است .

ثمره کشاورزی درگذشته بمصرف «کود» میرسید، وامروزبصورت«کنسرو» به بازار عرضه میشود ! روستائی دیروز که پول خرید نفت نداشت امروز ازتلویزیون‌استفاده‌میکند

در « امین‌آباد» گرگان،گزارشگر اطلاعات بپای صحبت یک روستازاده ۳۲ ساله که تحصیلات کشاورزی خود را در آلمانغربی بپایان رسانده است می نشیند :

ـ من کمتر به گذشته فکر میکنم . فکر- کردن به گذشته مرا رنج میدهد ، من در آنروزها ، برای مدرسه‌رفتن ـ که خیلی هم‌ازده دوربود- حتی یکپ‌افزار درست وحسابی نداشتم . بارها بچشم دیده بودم که چگونه ارباب در مقابل چشم من و مادر وبرادرانم به پدرم‌توهین میکرد و گاه اورا بشدت کتك میزد . اما امروز وقتی اززبان او میشنویم که باچه غروری میخوید : خانه من ! زمین من ! تراکتور من ! تازه می فهمم که انقلاب چه خدمتی به روستاها و روستائیان کرده است . اگر ده سال پیش انقلاب اجتماعی ایران در وسعت تمامی ایران آغاز نشده بود ، کجا روستازاده‌ای مثل من می توانست به اروپا سفر کند ویا عنوان مهندس کشاورزی‌به‌ایران بازگردد ؟.

« نادر امراللهی » کشاورز ۴۳ ساله خوزستانی که طی دهسال اخیر با شرکت درکلاسهای شبانه سپاه‌دانش ، گواهینامه ششم ابتدائی را گرفته است ، می‌گوید :

ـ روستای محل سکونت من ، از شهر دورافتاده است. درگذشته بفرض‌که‌برداشت بیشتر از زمین داشتیم ، بعلت بعد مسافت ناگزیر بودیم از آن بجای کود استفاده کنیم چون وسیله‌ای که آنرا بشهر برسانیم ، وجود نداشت . ولی حالابابرنامه‌های‌کشت وصنعت ، حداکثر استفاده را از برداشت خود میکنیم و ضمنا درآمد بیشتربدست می آوریم ودرنتیجه وضع روستا روزبروز بهتر میشود .

یکشنبه پنجم آذرماه ۱۳۵۱
شماره ۱۳۹۶۰

اطلاعات ۱۳۰۸

فرهنگ انقلاب

از مرحله اول تا مرحله آخر

چند ده‌ومزرعه تقسیم شد وچند میلیون دهقان صاحب زمین شدند

در اجرای مقررات مرحله اول قانون اصلاحات ارضی‌ازتاریخ نوزدهم‌دیماه۱۳۴۰ لغایت پانزدهم آبانماه ۱۳۵۱ تعداد۱۶۴۲۶ (شانزده هزارو چهار صدو بیست‌و شش) قریه و ۱۰۳۱ (هزارو سی و یك) مزرعه ششدانك و کمتر از ششدانك به مبلغ ۱۰۱۹۳۷۶۵۹۸۴ (ده میلیارد ویکصدونود وسه میلیونو هفتصدو شصت وپنج هزارو نهصدو هشتادو چهار) ریال خریداری و بین ۷۸۱۷۲۲ (هفتصدو هشتادو یك‌هزار وهفتصدو بیست‌و دو) خانوار زارع باعائله ۳۸۷۸۳۷۳ (سه‌میلیونو هشتصدو هفتادو هشت هزارو سیصدو هفتادو سه) نفر تقسیم شد .

در اجرای مقررات مرحله دوم قانون اصلاحات ارضی‌ازبدوشروع لغایت‌پانزدهم آبانماه ۱۳۵۱ ، عملیات اجرائی‌در ۵۵۰۳۰ (پنجاه و پنجهزارو سی) قریه و ۲۱۸۶۳ (بیست‌و یکهزارو هشتصدو شصت‌و سه) مزرعه خاتمه یافته و وضعیت قانونی ۲۵۲۲۷۱۰ (دو میلیونو پانصدو بیست‌و دوهزارو هفتصد وده) خانوار زارع باعائله ۱۲۴۵۹۷۷۳ (دوازده میلیونو چهارصدو پنجاه‌و نه هزارو هفتصدو هفتادو سه) نفر که از مزایای شقوق مختلف این مرحله از قانون بهره‌مند شده‌اند روشن گشته‌است.

در اجرای مقررات شق فروش قانون تقسیم‌و فروش املاك مورد اجاره‌به زارعین مستاجر و قانون مواد الحاقی به آن از تاریخ اول بهمن ماه ۱۳۴۸ لغایت پانزدهم آبانماه ۱۳۵۱ از تعداد ۳۰۱۸۹۵ (سیصدو یك‌هزارو هشتصدو نودو پنج) نفر خرده مالکان مشمول ، تعداد ۲۱۷۳۲۹ (دویست وهفده هزارو سیصدو بیست‌ونه) نفرخرده مالك با ۷۹۴۱۶۲ (هفتصدو نودو چهار هزارو یکصدو شصت‌و دو) نفر زارع اسناد و مدارك فرم فروش را امضاء کرده‌اند .

دراجرای مقررات شق‌تقسیم قانون املاك مورد اجاره به زارعین مستاجر و قانون مواد الحاقی به آن ، از بدو اجرا لغایت پانزدهم آبانماه ۱۳۵۱ تعداد ۴۰۶۷۰ (چهل هزارو ششصدو هفتاد) نفر خرده مالك بازارعان مربوط توافق کرده و تعداد ۲۰۷۷۹ (بیست هزارو هفتصدو هفتادونه) نفر خرده مالك نیز اسناد و مدارك فرم تقسیم را امضاء کرده‌اند .

در اجرای قانون اجازه تبدیل به احسن و واگذاری قراء و مزارع موقوفه عام بین زارعین صاحب‌نسق ،ازبدو اجراتا پانزدهم آبانماه ۱۳۵۱ ، تعداد ۲۹۵۱ (دوهزارو نهصدو پنجاه‌و یك) قریه‌و مزرعه خریداری وبه‌تعداد ۹۱۵۹۱ (نودو یك‌هزارو پانصدو نودویك) خانوار زارع با عائله ۴۵۴۲۲۰ (چهارصدو پنجاه‌و چهار هزارو دویست‌و بیست) نفر واگذار شده است .

پس از یك نطق پرشور شاهنشاه اسناد مالکیت عده‌ای از کشاورزان را اعطاء میفرمایند .

اصلاحات ارضی بزرگترین واقعه اجتماعی ایران

مرحله اول قانون اصلاحی قانون اصلاحات ارضی ۱۹ دی ۱۳۴۰	دولت املاك مازاد مالکینی را که دارای بیش از یکصد ششدانگ بودند، باقساط ۱۵ ساله خریداری و برابر مقررات پیش‌بینی‌شده در قانون ، به کشاورزان صاحب نسق واگذار نمود و بدین ترتیب تعدیل ابتدائی درمالکیت‌های بزرگ روستائی انجام‌شد.
مرحله دوم قانون‌موادالحاقی‌به‌قانون‌اصلاحات‌ارضی ۲۷ دی ۱۳۴۱	تقسیم به نسبت بهره مالکانه ، یا فروش ملك بتراضی ، یا اجاره سی‌ساله ملك ، یا تشکیل واحد سهامی زراعی در املاك ششدانگ و یا کمتر از ششدانگ مالکینی که مشمول مقررات مرحله اول قانون اصلاحات ارضی نبوده‌اند .
قانون تقسیم و فروش املاك مورد اجاره بزارعین مستأجرو قانون مواد الحاقی باین قانون ۲۱ بهمن ۱۳۴۷ و ۱۹ اسفند ۱۳۴۹	تقسیم و فروش املاك مورد اجاره بزارعین مستأجر و اجرای قانون مواد الحاقی باین قانون
قانون‌اجازه تبدیل به‌احسن وواگذاری دهات و مزارع موقوفه عام ۲ اردیبهشت ۱۳۵۰	برای اجرای این قانون که پس از تصویب به وزارت تعاون و امور روستاها ابلاغ گردیده، اقدامات لازم انجام شده است. با اجرای این قانون، مالکیت املاك موقوفه نیز که قبلا بمدت ۹۹ سال بزارعین اجاره داده شده بود به آنان منتقل خواهد شد .

مرحله اول قانون اصلاحی قانون اصلاحات ارضی ۱۹ دی ۱۳۴۰

دولت املاك مازاد مالکینی را که دارای بیش از یکصد ششدانگ بودند، باقساط ۱۵ ساله خریداری و برابر مقررات پیش‌بینی‌شده در قانون ، به کشاورزان صاحب نسق واگذار نمود و بدین ترتیب تعدیل ابتدائی درمالکیت‌های بزرگ روستائی انجام‌شد.

در بدوامر شاید عده‌ای می‌پنداشتند که دولت‌نتواند بهای اراضی را ، بنحوی که تعهد کرده پرداخت کندو یاواقعا در تعهد خود صادق نباشد ، ولی در عمل طوری اعتماد عمومی جلب شدکه در همین مرحله اول اجرای قانون، عده‌ای داوطلب فروش اراضی خود بدولت‌شدند ، در حالی که ملك آنها مشمول مقررات اصلاحات ارضی نمیشد .(زیرا آنچه داشتند یادر حدنصاب قانونی‌ویاکمتر از آن‌بود ، یعنی دارای‌یك ده ششدانك ویاکمتر از آن بودند) ماده‌بیست‌و نهم‌قانون اصلاحی قانون اصلاحات ارضی ،تکلیف پرداخت‌بهای زمین ووصول اقساط بدهی کشاورزان راتعیین کرده وبانك تعاون کشاورزی را مکلف دروصول اقساط مزبور نموده‌است‌و چنانچه‌وصولی های‌مذکور تکافوی بدهی های دولت‌بمالکین را نکند، دولت‌را مکلف نموده که همه ساله در بودجه کشور مبلغی را پیش‌بینی نماید.

اعتماد به‌قبوض اقساطی اصلاحات ارضی کارش بحدی بالاگرفت که واردبورس شدو به صورت یکی‌ازوسائل سودجوئی معامله‌گران و حتی بانك هاقرارگرفت . حتی‌بعضی ازبانکها مطالبات خودرا از طریق تنزیل قبوض اقساطی‌اصلاحات‌ارضی‌وصول مینمودند.

طبق ماده ششم قانون ، انتخاب ششدانك حد نصاب قانونی (که مازاد آن مشمول مرحله یکم قانون اصلاحی اصلاحات ارضی که‌درکنفرانس بودو آنها می‌توانستند بمیل خود ، یك ده‌ششدانك ویاشصدانك ملك پراکنده از املاك‌خود رانگهداری وبقیه را با تنظیم‌وتسلیم اظهارنامه در موعد مقرر به ادارات تعاون و اموروستا های محل معرفی واطلاع‌دهند.

بنای فئودالیسم فرومیریزد

دولت‌برای اینکه‌بتواند ضربه اول رابه‌سنك اصلی بنای فئودالیسم وارباب و رعیتی واردکند ، تقسیم املاك زاید بر ششدانك را آغاز نمود و به‌عبارت دیگر هدف‌از اجرای مرحله‌اول چیزی جز اجرای ماده ۴قانون اصلاحی قانون اصلاحات‌ارضی نبود که مقرر میدارد :

«حداکثر مالکیت کشاورزی‌هرشخصی درتمام‌کشور ، یك ده ششدانك خواهدبود. مالکینی که دارای بیش از یك ده هستند، می‌توانندبمیل خود ده موردنظر را ازمجموع دهات متعلق بخود انتخاب نمایند ومازاد بر ششدانك مزبور بر طبق این‌قانون تقسیم خواهدشد . »

شرط‌واگذاری زمینهای خریداری شده به زارعین نیز این بود که زارع قبل از تاریخ ۱۹ دیماه ۱۳۴۰ در املاك خریداری شده از مالکین مشمول ، مقیم ده محل وقوع ملك بودوه مستقیما بامر کشاورزی اشتغال داشته و قبل ازواگذاری ملك نیز عضویت شرکت‌تعاونی روستائی محل راپذیرفته باشد .

یکی از مختصات بارزاجرای مرحله اول قانون‌اصلاحی قانون‌اصلاحات ارضی‌که درکنفرانس جهانی اصلاحات ارضی رم که در خرداد ماه ۱۳۴۵ زیرنظرسازمان‌خواربارو کشاورزی وابسته به‌سازمان ملل متحدوباحضور نمایندگان‌سازمان بین‌المللی کارونمایندگان ۷۶ کشور تشکیل شد ، موردتوجه خاص قرارگرفت . چگونگی و ترتیب ارزیابی‌و خریداراضی املاك مالکین بزرك مشمول مرحله اول بود.

خرید املاك، نه مصادره املاك

بموجب‌مفاد ماده یازدهم لایحه اصلاحی‌قانون اصلاحات ارضی ، قیمت اراضی به اقساط ده‌ساله بمالکین پرداخت میشد و سپس باستناد ماده‌چهار قانون الحاقی بقانون اصلاحات ارضی مصوب ۲۷ر۱۰ر۱۳۴۱ ، مقرر گردید قیمت املاك مالکین مشمول ، باقساط پانزده ساله پرداخت گردد.ضمنا بموجب مفادماده پانزدهم‌همین قانون،املاك‌خریداری شده از مالکین و انتقالی بدولت باید بلافاصله به کشاورزان صاحب نسق ، بهای خریداری‌شده، باضافه حداکثر تا میزان ده‌درصد واگذار گردد‌و بهای املاك فروخته شده نیز باقساط ۱۵ ساله وسیله بانك تعاون کشاورزی از خریداران دریافت شود . بموجب ماده سی‌ام قانون اصلاحی قانون اصلاحات ارضی و تصویبنامه مورخ ۲۱ بهمین‌ماه ۱۳۴۰ هیئت وزیران ، تابحال مقداری از این ده‌درصد های اضافی وصولی از کشاورزان برای اجرای طرحهای عمرانی مورد استفاده سازمان‌های عمران مراغه و لشت نشاء و قزوین قرار گرفته‌و بقیه وصولی ها از این بابت نیز بتدریج برای عمران روستا ها مورد استفاده قرار خواهد گرفت.

نکته مهم این است که‌درکشور ما، برای اجرای قوانین اصلاحات ارضی ، نه تنها املاك مالکین مشمول مصادره نشده و نه تنهاازنظرتعیین میزان قیمت این املاك از کسی تقاضای تخفیف بعمل نیامد ، بلکه برای تعیین و پرداخت بهاء اراضی مالکین مشمول ، مطابق عرف و روشی که در بازار ایران، قبل از اجرای قوانین ومقررات اصلاحات ارضی ، وجود داشت اقدام گردد .

قبل از اجرای قوانین اصلاحات ارضی ،به تبعیت از عرف وروش متداول در اکثر نقاط کشور ، یك ملك مزروعی بقیمتی معادل ده برابر درآمد خالص سالیانه آن ملك خرید و فروش میشد و از سوی دیگر ، مالکین اراضی مزروعی موظف بودند که همه ساله یك دهم درآمد خالص ملك خود را بعنوان مالیات مزروعی بخزانه دولت پرداخت نمایند و بدین ترتیب چنانچه مالکی در هر سال یك دهم درآمد خالص و واقعی املاك مزروعی خود را بعنوان مالیات بدولت پرداخت‌می نمود ، صد برابر مبلغ این مالیات ، یا معادل ده برابر درآمد خالص ملك ، بهای عادلانه ملك مزروعی مورد معامله بود . بدین لحاظ برای تعیین قیمت املاك مالکین مرحله مشمول یکم ، مالیات قطعی شده املاك مزروعی ملك مشمول آنها از ادارات دارائی سئوال میشد و این مبلغ درضریب منطقه ، که هیچگاه از عدد ۱۰۰ کمتر نبود،ضرب میشد و بدین ترتیب بهاء عادلانه ملك محاسبه‌ویا سود صدی شش باقساط ۱۵ ساله بمالکین مربوط پرداخت میگردید .

قانون اصلاحات‌ارضی ، بزعم خود در فروش املاك خویش بدولت ضرر می کردند وحال آنکه اینهازیانی نمی کردند ، بلکه با اجرای مرحله یکم قانون اصلاحی قانون اصلاحات ارضی ، بطور غیر مستقیم بدهی های مالیاتی گذشته خود را بدولت‌پرداخت می نمودند .

مطلب قابل توجه این است که املاك این‌قبیل مالکین ، بهمان ترتیب که وسیله دولت براساس مالیات پرداختی ، بقیمت ارزانتری خریداری‌میشد، بهمان ترتیب بزارعین صاحب نسق این قبیل‌املاك بقیمت ارزانتری واگذار میگردید وبسا اتفاق می‌افتاد که دو زارع مجاور یکدیگر ، زمین های زراعتی مربوط بخود را با قیمت های متفاوتی ، یکی گرانتر و دیگری ارزانتر ، از دولت خریداری مینمودند . علت هم این بود که مالك مربوط یکی از دو زارع ، مالیات واقعی خود را پرداخت نموده‌و بالنتیجه قیمت بیشتری را از دولت دریافت میکرد، در صورتیکه مالك مربوط زارع دیگر ، بهمان ترتیب که توضیح داده شده ، بجای اظهارمالیات واقعی ، مالیات کمتری را اظهار نموده‌ولذابراساس مالیات قطعی شده ، ملك بقیمت ارزانتری وسیله دولت خریداری گردیده است .

با آنچه که گذشت ملاحظه میشودکه‌در اجرای برنامه اصلاحات ارضی ایران ، برای پرداخت‌بهای املاك مالکین مشمول ، به بارزترین وجهی از عدالت منطقی تبعیت شده و مسلما غیر از کشور ایران در هیچیك از نقاط جهان اجرای برنامه اصلاحات ارضی ، املاك مالکین مشمول بدین ترتیب و کیفیت خریداری نشده وبه زارعین منتقل نگردیده است . این خودازافتخارات بزرك انقلاب سفید ایران برهبری شاهنشاه بزرك ایران است ، که بقول آبراهام‌لینکلن‌رئیس‌جمهوری فقید امریکا ، بدخواه هیچکس نبوده و در عوض خیرخواه همه کس بوده است .

بدین ترتیب دولت برای اجرای مرحله‌یکم قانون اصلاحی قانون اصلاحات ارضی ، بهای قسط یکم املاك‌مالکین مشمول را پرداخت و بجای چهارده قسط بقیه قیمت املاك‌نیزدستور پرداختهای تضمین شده‌ای را با سود صدی‌شش به آنان‌تسلیم کرد. این قبیل مالکین هر سال با مراجعه ببانك مبالغ مندرج در دستور پرداخت های همان سال‌را دریافت نموده و مینمایند و دولت هم با دریافت قیمت اراضی واگذار شده میباید هر سال اعتبار مورد نیاز برای پرداخت اقساط بهای املاك‌مالکین مشمول راتامین نماید .

خیرخواه همه

بدیهی است بر اساس آنچه که درفوق بدان اشاره شد ،مالکینی که مالیات املاك مزروعی خود را براساس قوانین و مقررات مملکتی تمام و کمال پرداخته بودند ، از قیمت تعیین شده بوسیله دولت ، کاملا راضی بودند . زیرا قیمت ملك خود را براساس عرف و روش معمول در مملکت‌در زمینه تعیین قیمت اراضی مزروعی دریافت مینمودند . البته عده‌ای از مالکین هم‌بودند که در زمینه پرداخت مالیات واقعی املاك مزروعی خود از زیر بار انجام وظیفه‌ملی خویش ، یعنی پرداخت مالیات با درآمد خود ، شانه خالی نموده و مالیات کمتری را پرداخت کرده بودند . و بنابراین با انتخاب فرمول تعیین قیمت املاك براساس مالیات پرداخت شد، بهای ملك آنها نیز کمتر تعیین میشد و این دسته از مالکین کسانی بودند که با اجرای مرحله یکم

آقای دکتر ولیان وزیر تعاون و امور روستاها هیئت مدیره و کار شناسان شرکت سهامی زراعی را بحضور ملوکانه معرفی میکند .

آینده ایران متکی باصلاحات ارضی است

روزنامه‌یومیه « الـتمپس » چاپ رم‌روز ۲۷ ژوئیه ۱۹۶۶ در آن هنگامی که هنوز اجرای اصلاحات ارضی در ایران کاملا خاتمه نیافته بود مقاله‌ای تحت عنوان آینده ایران متکی به اصلاحات ارضی است نوشته بود که در زیر قسمتی از آن بنظرتان میرسد :

.. بین کشور های غیر باختری ، ایران تنهاکشوری است که باوجود سیستم کشاورزی در سایه اراده‌ای‌قوی اصلاحاتی با نتایج سودمند در آن تحقق میپذیرد.

در جریان کنفرانس اخیر اصلاحات ارضی جهانی که زیر نظر سازمان ملل متحد و سازمان خواربار و کشاورزی جهانی تشکیل گردیددرمیان گزارشها و بررسی هائی که بانتایج یاس آور ارائه گردید ، گزارش معاون وزارت کشاورزی ایران بنحو برجسته‌ای جلب توجه نمود . بیلان اصلاحات ارضی در کشور های در حال توسعه بهیچوجه رضایت بخش نیست .زیرا که با فقدان وسائل فنی و عدم مقدورات‌مالی باوجود کمکهائی که داده شده و متخصصین فنی و کارشناسانی که اعزام میشوند باز در حالتی بسر میبرند که نویسنده معروف (درمون) با اینکه خود از رادیکالها و ترقی خواهان افراطی است به تنقید پرداخته و طی مقاله معروف خود با ذکر دلائل خاص متذکر شده است که آفریقای سیاه کار را بد شروع کرده و حتی در هندوستان و تمام آسیا و آمریکای لاتین نیز اغاز کار بد بوده و بازهم ببدی پیش میرود . بهمین‌جهت شرکت کنندگان در کنفرانس‌بین‌المللی رم بیشتر علاقه و امید خود را متوجه تجاربی ساختند که بنا بگزارش معاون وزارت کشاورزی ایران در آن کشور حاصل شده است .

اولین اقدام در کار اصلاحات ارضی با ابتکار شاهنشاه ایران از طریق تقسیم املاک سلطنتی بین کشاورزان صورت گرفت . با این اقدام نو ظهور که‌دارای جنبه روانی نیز بود بامر شاهنشاه در سال ۱۹۵۱ کلیه اراضی سلطنتی بر اساس قرعه‌کشی بین خانواده های کشاورز که در همان املاک میزیستند یا در نظر گرفتن احتیاجات حیاتی و ترکیب دوعامل خانواده و بهره برداری از اراضی تقسیم گردید .

البته واگذاری این اراضی صورت بخشش نداشته بلکه با شرائط بسیار مساعدی فروخته شده و شخص شاهنشاه بیست درصد از بهاء را بعنوان کمک بدهاقین تخفیف دادند و مقرر داشتند که بقیه وجه باقساط بیست و پنج ساله پرداخت گردد و درامد حاصله از این پرداختها بصندوق بنیاد پهلوی که تحت نظر شخص شاهنشاه اداره میشود ریخته شود. تا از محل این اعتبارات در تاسیس شرکتهای کوچک تعاونی بمنظور خرید ماشینهای کشاورزی و تولید جهت تبدیل مواد و سایر کار های اجتماعی استفاده شود .

شاهنشاه بدون آنکه منتظر حصول نتایج کار بنیاد پهلوی از حمل وجوه دریافتی از کشاورزان شوند کلیه دارائی شخصی خود را که معادل ۱۲۰ میلیون دلار بود در اختیار بنیاد نامبرده گذاردند تا کار اساسی خود را شروع نماید .

در سال ۱۹۵۵ قانون اولیه اصلاحات ارضی ازتصویب مجلسین گذشت که دو سال بعد بمورد اجرا گذارده شد بموجب این قانون هر کشاورز میتوانست از املاک خالصه دولت معادل ۱۰ هکتار زمین برای زراعت آبی یا ۱۵ هکتار از اراضی دیم دریافت دارد که پرداخت بهای آن در مدت ۲۵ سال پیش‌بینی شده و ۷۵ درصد از وجوه حاصله به بانک اعتبارات کشاورزی ریخته میشدتا کلیه مشکلات کشاورزی و کشاورزان و حوائج آنها را مرتفع سازد .

در سال ۱۹۵۹ سومین قدم با تصویب یک قانون جدید اصلاحات ارضی در تمام کشور برداشته شد و بموجب این قانون هر مالک میتوانست فقط یک ده از املاک شخصی را برای خود نگهدارد و بقیه بر اساس بهای معینه از طرف دولت به نسبت مالیاتهای پرداختی مالک ، ضرب درضریبی‌که برحسب کیفیت اراضی تغییر میکردبین‌کشاورزان‌تقسیم‌گردید.

مالکین جدید نه تنها وسائل و ابزار کشاورزی و وام از بانک دریافت داشتند بلکه برای آنها سپاه دانش بوجود آمد تا به آنها نوشتن و خواندن بیاموزند و حتی در پاره‌ای نقاط عده‌ای از روستا زادگان برای اموزش کشاورزی جدید بکشور هائی نظیر آلمان و انگلستان فرستاده شدند و چون املاک سلطنتی بیشتر در نواحی دریای خزر بود عده‌ای از روستا زادگان برای آموختن بهتر کشت‌و کارچای بژاپون رفتند . آخرین اقدام که‌تاثیر بسیار مهمی در توفیق برنامه داشت تشکیل شرکتهای تعاونی بود باین ترتیب که هر زارع در لحظه دریافت زمین خود متعهد میشد عضویت شرکت تعاونی ده را قبول کند و بعنوان حق عضویت سالیانه در حدود پنجاه ریال بپردازد .

شرکتهای تعاونی علاوه بر همراهی ، وظیفه های وسیعی نیزبرای دخالت درامورومسائل کشاورزی وبرداشت بهتر از اراضی را بعهده دارند و همچنین برای راه‌سازی محلی و آبیاری و بکار بردن وسائل فنی و ماشینهای کشاورزی کار میکنند .

در حال حاضر بیش از ۶۴۳۵ شرکت تعاونی وجود دارد ولی پیش بینی میشودکه در عرض سه سال آتیه تعداد آنها به ده هزار برسد .

گفتگوی تلفنی

۳۱۱۰۷۱

از ساعت ٤ تا ۹ بعد از ظهر

★ الو من حسین اکبرزاده درروزنامه ها خواندم‌که نان بربری ماشینی خواهد شد و بزودی‌نان سنگک و تافتون را نیز ماشینی خواهند کرد . با انجام این کار کمک شایانی به رعایت اصول بهداشت در تهیه این مواد غذائی‌خواهد شد، ولی میخواهم بگویم چنانچه‌این کارخانجات، کار خودرا برای تولید نان‌ماشینی‌شروع‌کردند، خوب است حتی‌المقدور سعی‌شود ، از کارگران همین نانوائی ها که در این کار تخصصی هم دارند استفاده شود.

★ الو من سید عبدالحسین رسولی‌نژاد ـ اداره راهنمائی ، چند شب پیش در روزنامه اعلام کرده بودکه‌ده مورد، از تخلفات‌رانندگی‌را بشدت کنترل‌خواهد کرد . یکی از آن‌ده‌مورد عدم‌رعایت حق‌تقدم‌برای عابر پیاده است ، در صورتیکه‌لازم بود رعایت حق تقدم وسائل نقلیه‌برای عابرین پیاده هم ، به آن ده مورد اضافه میشد ، چرا که‌به عقیده من نود درصد عابرین پیاده ، در مواقعی که چراغ مخصوص عابر پیاده قرمز است ، از نقاط خط‌کشی شده میگذرند و باعث کندی حرکت اتومبیل‌هاو گاهی‌موجب تصادف میشوند.

★ الو من‌مصطفی شکرابی. فرزندم در دبستانی که در زرگنده‌شمیران واقع است ، تحصیل میکند . چند بار بعداز ظهر ها زمانیکه اوباید درمدرسه باشد ، به خانه آمده و علتش هم‌این بوده که کلاس او معلم نداشته است. در حالیکه دانش آموزان دورترین روستا های کشور ما در تابستانهادرسایه‌درختان و درهوای مطبوع و زمستانها در مدارس یادبود به تحصیل خود ادامه میدهند و از این بابت کمترین ناراحتی ندارند ، این وضع در تهران که حتی دچار زیادی معلم است ، صحیح نیست .

★ الومن فریدون‌شایسته .. ساکن خیابان مقتدری ، منشعب ازخیابان نواب. بعلت ترکیدن قسمتی از لوله‌آب خیابان،ماموران سازمان آب آمدند و قسمت هائی از خیابان را به منظور تعمیرلوله آب حفر کردند . ولی بعد از تعمیر لوله آب ، نقاط‌حفرشده را بهمان صورت‌رها کردند . گویا درمورد مرمت‌آن نقاط، شهرداری باید اقدامی بعمل آورد خوب است هرچه زودتر این کاررا انجام‌دهند و مردم را به وظیفه شناسی خود مومن‌تر کنند.

★ الو من محمدعلی ک ... تقاطعی در اتوبان پارکوی وجود داردکه بعلت نداشتن چراغ راهنمائی ، اکنون به صورت‌نقطه‌ای‌تصادف‌زا درآمده است . زیرا با توجه به سرعت زیاد اتومبیلها درجاده اتوبان ووجود چنین تقاطعی‌که رانندگان هنگام عبور از آن خود را مقید به مقررات نمیدانند، طبعا باعث تصادفاتی خواهد بنویسیدمسئولان‌مربوطه دراین تقاطع چراغ ـ شد . خواهش میکنم راهنمائی نصب کنند.

★ الو ،من اکبر آبادی‌ـ بعد از ظهر روز جمعه ۳ آذر در برنامه‌سیار جدی «دفتر آشنائی» تلویزیون که دو گوینده (یک زن و یک مرد) اجرا میکردند ، گوینده زن دائما اشتباه می کرد و گوینده مرد اشتباهات او را تذکر میداد . بگونه‌ای که این برنامه جدی ، به صورت یک برنامه فکاهی و حتی خسته کننده درآمده بود . تماشاچی تلویزیون چه گناهی کرده که‌گوینده به کارخود تسلط ندارد و نمیتواند به خوبی حرف بزند ؟

نامه به روزنامه

★ گذگیرساز ناشی ...

مدتی پیش اتومبیلم را به تعمیرگاهی که‌در نزدیکی‌چهار راه عارف واقع شده است‌برای یك صافکاری بردم. قرار شد بعد از ده روز اتومبیل راتحویل دهد ، و مبلغ گزافی هم بابت این کار از من گرفت .

اما ۱۰ روز به یکماه کشید و وقتی خواستم اتومبیلم را تحویل بگیرم ، دیدم آنچنانکه باید و شاید ، تغییری در اتومبیلم صورت نگرفته است. به گلگیر ساز مزبوراعتراض کردم و گفتم شما از من‌مبلغ گزافی گرفته‌اید ، اما حتی‌در مقابل یك دهم مبلغی که پرداخته‌ام روی اتومبیلم کار نکرده‌اید . او گفت همین‌است که هست ، بیش از این کاری از دست ما بر نمی آید .

خواستم بنویسید آیا دستگاهی هست که از اجحاف اینگونه تعمیرگاهها جلوگیری کند ؟

ماشاءالله قدرتی

تخفیف مقرر چه شد؟

به دانشجویانی که قصد خرید از انتشارات دانشگاه را داشته باشند ، ۵۰ در صد تخفیف داده میشود . چند روز پیش کتابی بنام «مقدمه حقوق» مورد اختیارم قرار گرفت که قیمت روی جلد آن ۱۵۰ ریال است. من با توجه به تخفیف مزبور، بایستی این کتاب را به قیمت ۷۵ ریال‌میخریدم، ولی‌متصدی مربوطه ، همان ۱۵۰ ریال را از من گرفت .

دلیل متصدی هم این بود که این‌کتاب ازانتشارات دانشکده علوم اداری‌ومدیریت بازرگانی دانشگاه است و تخفیف ندارد. درصورتیکه کتاب مزبور ، دارای علامت مخصوص‌دانشگاه بود. امید است مقامات مسئول با خواندن مطلب دیگر اجازه ندهند که این موضوع باز هم تکرار شود .

س ی

اختلاف دو نقشه ....

مانعی که‌سبب‌میشود صاحبان زمین های داخل‌محدوده بروی زمینهای خود ساختمان نسازند و یا آنرا نفروشند ، از سوی پاره‌ای از قوانین خودشهرداری ناشی میشود . البته در این جا صحبت‌از صاحبان زمینهای بزرگ داخل محدوده نیست . اختلاف نقشه جامع تهران با نقشه تفصیلی ، بقدری زیاد است که امور ساختمانی را دگرگون میکند . بطور مثال شهرداری پیرونقشه جامع‌تهران درابتدای خیابان نیاوران،اجازه ایجاد ساختمان تا ۵ طبقه را داده است ، ولی معلوم نیست چرا پروانه ساختن مغازه ، در این خیابان نمیدهد . و ازطرفی در مورد نقشه تفصیلی شهر مشاهده‌میشود در داخل کوچه‌ای اجازه ساختمان چندین طبقه میدهند ، ولی در برخیابان ۳۰ یا ۳۵ متری ، فقط‌اجازه احداث ساختمان دوطبقه آنهم بدون مغازه میدهند .

ک ـ نائینی

عکسها سخن میگویند

خطر در کمین است واو غافل!

قسمت باربند یك کامیون، محل حمل بار است یاانسان؟ بدون شك‌محل حمل‌باراست، ولی گویا این شخص ، یا راننده کامیون ، یا صاحب بارها ، به این نکته توجه ندارند . ـ وگرنه مردی که در عکس می بینید ، درچنین موقعیت خطرناکی ، بی‌توجه به احوال خود نمی‌نشست . کامیونی که باسرعت می رود ، کافی است با مانعی برخورد کند و بطور ناگهانی ترمز کند ، تا این شخص‌از بالای باربند پائین بیفتد و بعد هم کیسه های بار رویش بریزند و بعد هم خدای ناکرده ،اتومبیل هائی که از پشت‌سرمی‌آیند، در اثر عدم قدرت کنترل ،با او برخورد کنند ... دیگرمی توان مجسم کرد که در آنصورت چه صحنه‌دلخراشی بوجود می آید . . .

اما .. .فقط کمی توجه، آنهم به سلامت و حفظ جان خویشتن ، می تواند ازبوجود آمدن وضعی که تشریح‌شد، جلوگیری کند . ولی آیا ، بسیاری از ما مردم حاضریم این «کمی‌توجه» را بکار ببریم ؟!

عکس از : پرویز معیری

واژه‌های غیر فارسی در برنامه فارسی

چند روز پیش ، پای رادیو به شنیدن برنامه جالبی نشسته بودم . در این برنامه عده‌ای از پزشکان سرشناس تهران ، پیرامون بیماری سرطان بحث و گفتگو می کردند . هر یك از پزشکان در مورد این بیماری ، سخنانی را به میان کشیدند . اما یکی ازپزشکان شرکت کننده‌هنگام صحبت کردن ، بیشتر از واژه های غیر فارسی استفاده میکرد که برای اکثریت‌قریب باتفاق شنوندگان ، قابل درك و هضم نبود. درصورتیکه بقیه‌پزشکان، حتی‌المقدور ، از کلمات فارسی بهره میگرفتند و صحبتهایشان برای‌عموم شنوندگان ، سلیس و قابل فهم بود .

باید اشخاصی که‌دراین‌گونه برنامه‌ها شرکت میکنند، باین نکته توجه داشته باشند که اگر پیرامون موضوعی بحث‌می کنند ، طوری حرف بزنند که برای شنوندگان غیر متخصص قابل درك باشد ، تا از این برنامه های سودمند، بهره‌ای بگیرند .

دکتر مهندس ا ـ ع

نوشته : پروفسور منوچهر وارسته

عقیده آزاد

اینهمه عصبانیت و تعصب چرا؟

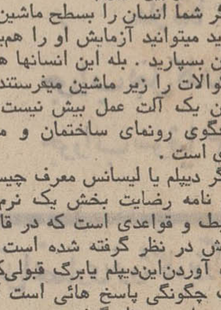

پروفسور منوچهر وارسته

در شماره ۱۳۹۳۸ مورخه ۸ آبانماه درروزنامه وزین اطلاعات مطلبی بعنوان بالا نوشتم و اشاره کردم که «آزمایش بوسیله تست دربسیاری از موارد قوه و میزان دانش و اطلاعات محصل رابه دست نمیدهد»... و در آخر مقاله نتیجه گرفتم «کسانی که با آزمایش تستی وارد دانشگاه میشوند لایقترین و فهمده‌ترین داوطلبان نیستند». این مطلب اخیرتجاوز به‌حریم یکی از نوجوانانی که با آزمایش تست بدانشگاه راه یافته تلقی شد و آن دانشجوی عزیز باقتضای حرارت وتندی جوانی ، مرا «بی‌اطلاع» معرفی کرده و قضاوت کرده‌اند «بی‌جهت در این موارد قلمفرسائی کرده‌ام»! بطور قطع مطمئن باشند من‌ایشان رامطلقا نمی‌شناسم و امیدوارم در تحصیلات دانشگاهی توفیق درخشانی بدست آورند و بدانند که من مطلب را بانکاء تجربیات چهل‌ساله ومطالعات‌زیادی‌که کرده‌ام بیان داشته‌ام.

آقای دیگری که خودرا در عدادگروه روانشناسی دانشگاه معرفی میکند ضمن نوشته خود در روزنامه گرامی اطلاعات راجع به مقاله من مینویسد «نظری ناآزموده درباره امتحانات تستی...من ایشان را متاسفانه یا خوشبختانه نمی‌شناسم ،ولی اغلب‌دیده‌ام که ایشان اگر اشتباه نکنم درهر امری اعم ازمادی یا معنوی ، علمی یا سطحی ، تاریخی یا فولکلریک داد سخن میدهند و خود را مجتهد درتمام‌علوم قدیمه و جدیده‌میدانند».

من بخوداجازه‌نمیدهموقت گرانبهای خوانندگان عزیزاطلاعات‌را دراین‌جدال تلف کنم . فقط میگویم اگر منطقی‌دارند بهتراست عقیده‌خودرا بگویند وازهتاکی وناسزاگوئی اجتناب‌کنند. برگردیم به‌اصل مطلب : قبل از اینکه توضیح تکمیلی راجع به آزمایش تستی بدهم ، میخواهم با کمال ادب به آن نوجوان دانشجوی دانشگاه ملی این نکته را یادآوری کنم که‌امتحان اعم از روش معمولی یا تستی یک نوع قضاوت است . قضاوت بطور کلی یعنی فهمیدن و درك کردن و نظر دادن. وقتی‌دادرسی‌به‌اتهام متهمی‌رسیدگی میکند با سئوالات و تحقیقات خود سعی میکندکه‌متهم رادرك کند ، انگیزه‌ارتکاب عمل‌را بفهمد ، شرایط جسمی وروحی، عصبی ، خانوادگی و اجتماعی او را در نظر بگیرد بعد با توجه به میزان و مقیاس قانون و رعایت حقوق انسانی و بشری نظر بدهد . اگر دادرسی‌بدون درك کامل این نکات رای بدهد ممکن است تصادفا رای شایسته بدهد ولی این قضاوت به معنی انسانی و اجتماعی نشده و ممکن است عواقب وخیم ببار آورد . همینطور است داوری وامتحان.

دانشجوئی که‌امتحان‌میدهد درمعرض این اتهام است که آیا میداند یا نمیداند؟ یا حداقل این بد گمانی وجود دارد که واجد شرائط علمی هست یا نه . باید قبول شود یا مردود (تبرئه یا محکوم) همانطور که صرف اجرای مواد قانون جزابدون‌درك متهم دردی را دوا نمیکند همینطور هم بدون درك استعداد ، تمیز امکانات دماغی‌وروحی دانشجو نمیتوان نسبت‌به او قضاوت کرد . متساوی کردن شانس و طالع و نمره‌بندی سئوالات تضمین بدست آوردن یکنواخت‌استعداد ها و طبقه‌بندی افراد نیست.

با تامین‌شانس‌مساوی برای همه رفتار مشابه برای همه بدست نمی‌آید . افراد در طرز بیان در امکانات ذاتی در آمال وآرزوها، دراستعداد و قریحه‌مختلف‌اند. اگرما ملاك را طرح چندین سئوال‌تستی قراردهیم‌به حافظه‌داران به شانس‌داران به‌تصادفات بخشش های ناروائی‌کرده‌ایم که حقوق کندها و افراد بسیار قابل را که در شرایط مخصوص موقتی قرار گرفته‌اند از بین میبریم.

اگر شما انسان را بسطح ماشین‌پائین بیاورید میتوانید آزمایش او را هم‌بدست ماشین بسپارید . بله این انسانها هستند که‌سئوالات را زیر ماشین میفرستند ولی ماشین یک آلت عمل بیش نیست که پاسخگوی رونمای ساختمان و مسائل قشری است .

مگر دیپلم یا لیسانس معرف چیست ؟ پایان نامه رضایت بخش یک نرم‌ها و ضوابط و قواعدی است که در قاموس آموزش در نظر گرفته شده است . به دست آوردن‌این‌دیپلم یابرگ قبولی‌کنکور معرف چگونگی پاسخ هائی است که با میزان های در نظر گرفته شده در زمان وشرایط معین و خاص بوسیله دانشجو داده شده است.اما اگر تست با روحیه، اعصاب ، تربیت ، شرائط مادی ومعنوی آمریکائی‌و پیشرفتهای ماشینیسم و مادی درآن‌قاره ممکن‌است متناسب باشد ، این نهال در آب و هوای شرق و افکار و عقاید ایران و کشور های خاوری مطمئنا شکوفان نخواهد بود.

البته همانطور که در مقاله پیش نوشتم امتحان بوسیله تست با توجه به تعداد زیاد داوطلبان که در کنکور ممکن است به ۷۰ تا ۸۰ هزار برسد سهل ترین راه است . «سهل ترین»بمعنای بهترین‌نیست و این مطلبی بود که قبلا گفتم و بر این عقیده باقی هستم .

دیپلم یا لیسانس‌هدف و غایت‌نیست بلکه وسیله‌ایست که‌جوانان‌را عازم‌سفری میکند که توشه های علمی ، فنی ،تکنیکی برای آینده خود و مخصوصا کشورتهیه کنند . حافظه و خاطره و از برداشتن اسامی و واژه ها معرف استعداد و لیاقت ، توانائی، معنوی و مفید بودن فرد برای‌جامعه نخواهدبود. دانشجویان کشور سرمایه های معنوی و پشتوانه پیشرفت ها و معرف ارزش ها هستند. در این ارزش‌یابی باید دقت شود که سرمایه‌ای بهدر نرود یا بیهوده به نااهل سپرده نگردد .

تست این منظور را تامین نمیکند . وقتی مامیتوانیم‌تاحدزیادی به خصوصیات علمی دانشجو آشنا شویم که امتحان بصورت «اختیار» درآید یعنی بحث بین استاد و شاگرد و نتایجی که ممتحنین از گفتگوباداوطلب درنتیجه‌این مباحثات بدست می آورند . در این شرائط ارزشیابی دقیق تری شده‌وکندی وتانی پاسخگو یا منظور کردن صور مختلف پاسخ موجب مردود شدن فردی که‌ممکن است لیاقت و استعداد زیادی داشته باشد ، نخواهد شد .

«اختیار» باین صورت بادرنظرگرفتن کثرت داوطلب عملی نیست پس قلم را بدست او بدهید بگذارید افکار و اندیشه ها و نظرات علمی و استنباط های خود را بنویسد . اگر موضوع را با منطق صحیح و عاقلانه و پخته جواب داداو را قبول کنید ولو آنکه در املاء بعضی از کلمات‌بسیار‌مصطلح اشتباه‌کرده باشد این اشتباه قابل ترمیم و جبران است ولی بی‌استعدادی‌وبی‌لیاقتی و مخصوصا عدم علاقه به‌رشته یعنی اتلاف وقت و تضییع حقوق دیگران است .

امتحان بوسیله تست زمان حال و شرائط خاصی که در آن ساعات معینی دانشجو به آن وضع دچار است نشان میدهد عنصر شانس وتصادف نقش‌مهمی بازی میکند بدون آنکه کاشف واقعیت و حقیقت کامل باشد . من نمیگویم که در امتحانات به روش معمولی اینطور نیست ولی میگویم شانس و تصادف و شرائط مخصوص در آزمایش تستی موثر تر و خطرناک تر است‌چه‌بیشتر است در«مقاله پیش خواهش‌کردم که این«موضوع مورد بررسی و مطالعه‌ارباب‌فن‌قرارگیرد .دیگر اینهمه عصبانیت و تعصب چرا ؟

با اظهار تشکر از نویسندگان‌محترمی که نظر مرا تائید کردند و گذشت و چشم‌پوشی از آنان که من تاختند باز تقاضا دارم موضوع را از لحاظ آثیه آموزش و تشویق استعداد ها و لیاقت‌ها و انگیزه اجتماعی مورد بررسی قرار دهند و با درنظر گرفتن محیط مقدس کشور و گام های بلندی که در تمام‌شئون برداشته میشود در این امر حیاتی یعنی ارزیابی استعداد ها میزان و مقیاس صحیحی انتخاب گردد . بنظر من این میزان تست نیست تا واردین به امر و محققین و مطلعین واقعی چه بگویند .

استخدام معلم برای تدریس‌زبان‌انگلیسی

۱ـ نیروی هوائی شاهنشاهی برای تدریس‌زبان انگلیسی در کلاس های جدید به تعدادی معلم زبان احتیاج دارد .
۲ـ ساعات تدریس روزانه شش ساعت در دو شیفت صبح ها از ساعت ۸ الی ۱٤ و بعد از ظهر ها از ساعت ۱٤٫۳۰ الی ۲۰٫۳۰ خواهد بود .
۳ـ حق‌التدریس معلمین از ساعتی ۲۵۰ریال شروع و تا ۳۰۰ ریال افزایش خواهد یافت .
٤ـ داوطلبان به فرماندهی آموزشهای هوائی این نیرو واقع‌در جاده تهران‌نو ـ ایستگاه فرودگاه مراجعه ویا با تلفن ۷۹٦۰۰۱ شماره های داخلی ۳۳٦۹ـ۳۳۷۰ و ۳۳۷۳ مذاکره نمایند .

نیروی هوائی شاهنشاهی

پذیرش دانشجوی خلبانی

نیروی هوائی شاهنشاهی باشرایط زیردانشجو جهت دانشکده خلبانی استخدام مینماید .
الف ـ شرایط نام نویسی .
۱ـ تابعیت دولت شاهنشاهی و متدین بیکی از ادیان رسمی کشور (اسلام ، مسیحی ، کلیمی ، زرتشتی).
۲ـ دارابودن حداقل دیپلم کامل متوسطه رشته های (ریاضی ، طبیعی ، ادبی).
۳ـ قبولشدن از معاینه جسمی و آزمایش استعداد خلبانی و داشتن حداقل قد ۱٦۱ سانتیمتر.
٤ـ حداکثر سن ۲٤ و برای کسانی که خدمت زیر پرچم را انجام داده‌اند ۲۵ سال میباشد.
۵ـ نداشتن همسر و کسان تحت تکفل.
ب ـ مدت تحصیل :
حداقل مدت تحصیل در دانشکده دو سال در داخل ویاخارج از کشور میباشد.
حقوق و مزایا:
۱ـ دانشجویان در سال یکم حداکثر تا ۸ ماه ماهیانه ۷۷۰۰ وبلافاصله پس از آغاز پرواز ۱۳۹۵۰ ریال و در سال دوم ماهیانه ۱٤۵۷۵ ریال و درسال سوم ماهیانه ۱۵۲۰۰ ریال بعنوان حقوق و حق‌پرواز دریافت میدارند ضمنا چنانچه دانشجویان برای تحصیل‌بخارج از کشور اعزام شوند علاوه برحقوق و مزایای مذکور از فوق‌العاده تحصیل نیزاستفاده خواهند نمود و هزینه زیست وپوشاك آنان نیز با نیروی هوائی شاهنشاهی میباشد.
۲ـ دانشجویانی که دوره تحصیل رابا موفقیت طی نمایند بدرجه ستواندومی مفتخر واولین حقوق آنان معادل ۳٦۷۵۰ ریال میباشد.
داوطلبان میتوانند برای کسب‌اطلاعات‌بیشتر و ثبت نام بادردست داشتن‌فتو کپی کواهینامه‌تحصیل عین شناسنامه (بقرم جدیدعکس‌دار) و۲۲ قطعه عکس ٤×۳ تاتامین احتیاج همه روزه از جمله‌روز های پنجشنبه و جمعه‌ازساعت ۸ الی ۱۲ به‌فرماندهی آموزش های هوائی واقع در خیابان تهران نو ایستگاه فرودگاه مراجعه نمایند.

نیروی هوائی شاهنشاهی

آگهی استخدام پیمانی

وزارت دارائی طبق مفادآئین‌نامه استخدام پیمانی یکنفر ماشین نویس لاتین فارسی که تجربه کافی در ماشین‌نویسی داشته باشدوبه‌زبان های انگلیسی‌وفرانسه (خواندن‌ونوشتن ومکالمه) تسلط کافی داشته‌وحداقل دارای دیپلم کامل متوسطه باشدبارعایت شرایط‌استخدام مینماید داوطلبانی که سوابق شورت هندنیز داشته باشند حق تقدم خواهندداشت .
داوطلبان می توانندبرك درخواست کارمطابق نمونه زیر حداکثر تامدت ده روز پس از نشراین آگهی بایست سفارشی به‌نشانی‌اداره کل کارگزینی وزارت دارائی ارسال دارند .ازداوطلبان واجدشرایط برای مصاحبه کتبادعوت به‌عمل خواهدآمد . م‌الف ۱۳۱۲۱

وزارت دارائی

برك درخواست کار در وزارت دارائی

اینجانب ..... فرزند ..... دارنده شناسنامه
صادره ..... متولد (روز ـ ماه ـ سال) ..... دارنده مدرك تحصیلی
وضعیت نظام‌وظیفه نیزبقرار
داوطلب استخدام پیمانی تحت عنوان ماشین نویس در وزارت دارائی برای مدت مقرر می‌باشم.
امضاءداوطلب
نشانی ..... شماره تلفن

در مسابقه بزرگ اتومبیلرانی انگلستان جکی استوارت چگونه پیروز شد؟

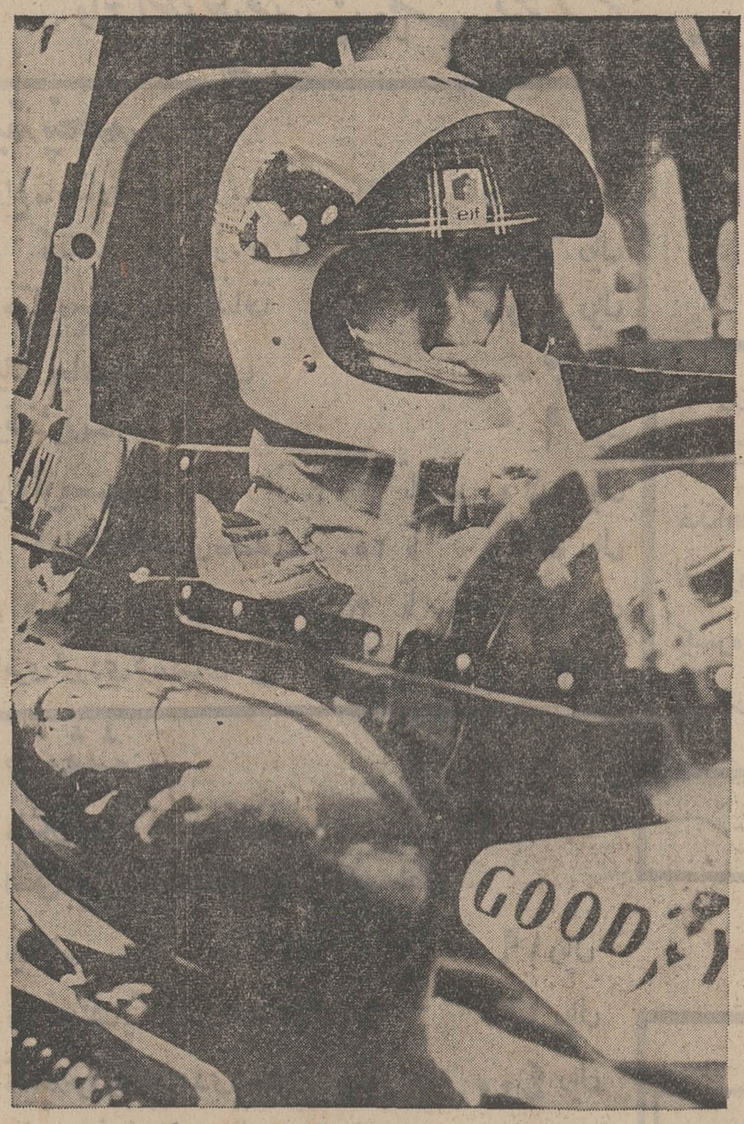

این جکی‌استوارت برنده مسابقه اتومبیلرانی گراندپری انگلستان است . جکی‌استوارت تا کنون بارها در مسابقات اتومبیلرانی اروپا پیروز شده است. یکی از دلایل‌پیروزی‌او اینستکه همه‌چیزخودرا به دقت انتخاب مینماید وازهمه مهمتر روی وقت مسابقه بدقت حساب میکند وبرای دقت دروقت هم ساعت او یك رولکس دی دیت است . تنها اوتیست‌که برای ارزش وقت رولکس بدست دارد بلکه امروزه بزرگترین رهبرانی که سرنوشت جهان‌را تعیین میکنند ساعت‌رولکس‌بدست دارند . روی این‌اصل‌خلبانان مجرب‌ترین‌وپیشروترین شرکت هواپیمائی جهان : پان‌آمریکن نیز از ساعت رولکس استفاده میکنند ، البته از رولکس جی ام تی ماستر. ضمناًبدنیست‌بدانید‌که ساعت رسمی دریانوردان نیروی دریائی انگلیس وکانادا نیز رولکس است و رولکس همان ساعتی‌است‌که باسرجان هانت فاتح‌اورست به‌این‌قله‌صعودکرد وپروفسورپیکارد فاتح قعرقیانوسها آنرا به‌خارج زیردریائی خود بست وپس از اکتشافات دریائی بدون کوچکترین عیبی سرازآب بیرون‌آورد.

درصنعت ساعت سازی نیل به‌پیروزیهائی‌که رولکس برآن دست یافته است ممکن نیست .

نماینده انحصاری رولکس درایران
مهدی جواهری و برادران
خیابان شاهرضا شماره ۸۵ (روبری‌کالج البرز)
تلفن ٦٦۲۱۳۷

رولکس ـ ساعت برجسته‌ترین‌شخصیتهای جهان

ازنمایشگاه جدید رولکس دیدن فرمائید

پنجمین سالگرد مبارک

فروشگاه بزرگ ایران قدرشناسی مردم را با تقلیل قیمتهای اجناس ارج میگذارد.

خریداران لوازم آرایش از فروشگاه بزرگ ایران هدیهٔ مناسب ارلانکوم، رولن، ارلان، ژان گیتنو گرل دریافت میدارند.

FOROUSHGAHE BOZORGE IRAN
فروشگاه بزرگ ایران
IRAN DEPARTMENT STORE

چهارراه شاه

طبقه همکف:

خمیر ریش نیوآ	۱۶ ریال
روژلب فروشگاه	۲۸ ریال
لوسیون بعد از اصلاح ویلیامز (متوسط)	۴۵ ریال
عطر مادام و ماد موازل و نه ۱/۸ ارنس	۱۶۵ ریال
جوراب کشدار مخصوص سالگرد فروشگاه	۴۰ ریال
〃 شلواری 〃 〃 〃	۵۵ ریال
〃 هلانکا ۲۰ 〃 〃 〃	۳۰ ریال
جوراب بغل گلدار 〃 〃 〃	۳۵ ریال
جوراب سوفیا ۳ جفت	۱۰۰ ریال

طبقه دوم:

انواع پیراهن کرک و مانتو ماکسی و شانل انحصاری فروشگاه بزرگ ایران	۱۲۱۰ ریال
〃 ژاکت موهر و شتلند 〃 〃 〃 〃	۳۵۰ ریال
۸۹ مدل ژاکت و بلوز موهر ـ شتلند و به به و نل 〃 〃 〃	۲۰۰ ریال
تونیک دامن آلمانی انحصاری فروشگاه بزرگ ایران	۳۷۰ ریال
۳۰ مدل پیراهن کرک 〃 〃 〃	۴۹۰ ریال
انواع ژاکت کرک زنانه 〃 〃 〃	۲۹۰ ریال
〃 〃 موهر 〃 〃 〃	۲۵۰ ریال
انواع ژاکت و بلوز زنانه در ۹۶ مدل 〃 〃	۲۰۰ ریال
۵۸ مدل بلوز شتلند و موهر زنانه 〃 〃	۳۹۰ ریال
تونیک مکلون چاپی در ۲۶ طرح زمستانی 〃 〃	۲۹۰ ریال
زیرپوش زنانه ژرسه آلمانی انحصار فروشگاه بزرگ ایران	۸۵ ریال
〃 〃 توردار 〃 〃 〃	۴۰ ریال
۲۵ مدل پیراهن کرک 〃 〃 〃	۷۵۰ ریال
روبد شامبر پنبه دوزی 〃 〃 〃	۲۹۵ ریال

طبقه سوم: پارچه

تور پرده‌ای حاشیه دار ۳ متر عرض، متری	۷۹ ریال
مخمل بلژیکی برای روی مبل و پرده ۱۴۰ عرض، متری	۵۲۵ ریال
پارچه پرده‌ای گلدار مقدم در نقشه‌های جدید، متری	۷۵ ریال

طبقه سوم:

شیشه شیرخوری مخصوص نوزاد از پلاستیک براق ضد حرارت بی بو انحصار ـ فروشگاه بزرگ ایران، خارجی از ۶۰ تا ۱۲۰ ریال

شلوار جیر دخترانه ایتالیائی از ۶ سال ببالا در مدلهای زیبا از ۷۹۰ تا ۱۹۰۰ ریال

طبقه چهارم:

پالتو پسرانه پشمی از ۵۵۰ ریال الی	۱۸۹۰ ریال
بلوز 〃 〃 از ۹۵ 〃 الی	۲۹۰ ریال
کاپ و کاپشن پسرانه تمام پلوش و کرکی ۶ تا ۱۶ سال از ۲۹۰ تا	۸۹۰ ریال
بلوزیقه اسکی مردانه	۶۴۰ ریال
کاپشن مردانه تمام آستر از نینو	۳۵۰ ریال

سوپرمارکت:

کره ۲۲۷ گرمی خارجی	۲۵ ریال
سیب زمینی پشندی	۸ ریال
پیاز درشت تبریزی هر کیلو	۸ ریال
دستمال کاغذی ۲۰۰ برگی	۱۳ ریال
چای شهرزاد داخلی ۱۰۰ گرمی	۱۴ ریال
〃 〃 مخلوط 〃 〃	۲۴ ریال
پرتقال ممتاز 〃	۲۰ ریال
ماکارونی ناپلی جور	۱۲ ریال
شکر کیلوئی	۲۳ ریال
قند 〃	۲۵ ریال

قیمت اجناس فروشگاه بزرگ ایران در ایام سالگرد تثبیت و اجناس اعلام شده تا روز آخر موجود است.

طبقه پنجم:

انواع ماهیتاوه تفلن از ۱۸۰ تا	۳۸۰ ریال
〃 قابلمه 〃 از ۱۳۰ تا	۶۰۰ ریال
ماهیتاوه چدنی لعابدار آلمانی	۲۵۰ ریال
گیلاس جامی پایه دار فرانسوی	۳۰ ریال
ابر ظرفشوئی خارجی	۹ ریال
انواع گل مصنوعی ایتالیائی از ۳۰ تا	۱۵۰ ریال
〃 گلدان در طرحهای مختلف از ۲۵۰ تا	۵۲۰ ریال
〃 ظروف بلور خارجی از ۳۵ تا	۱۹۰ ریال
باطری اوردی گربه نشان قلمی	۳ ریال

طبقه ششم:

ماشین کورسی پائی بچه گانه	۱۲۰۰ ریال
اسکی بچه گانه آلمانی کامل (چوب اسکی ـ باطری ـ فیکساسیون) از ۱۵۰۰ تا	۱۹۰۰ ریال
راکت پینگ پنگ آلمانی اسفنجی	۱۲ ریال
تالیچه خود رنگ مشهدی اعلا	۴۰۰ ریال
میز عسلی کنار مبل خراطی شده براق	۶۹۰ ریال
پتوی یکنفره ری درجه ۱	۵۹۰ ریال
پتوی یکنفره گلدار دستباف	۳۳۰ ریال
پتوی برقی یک نفره	۱۳۰۰ ریال
دستگاه کرسی برقی دو لامپ ناسیونال	۱۶۷۰ ریال
رادیو تمام ترانزیستوری سه موج	۱۹۵۰ ریال

رستوران و سلف سرویس فروشگاه بزرگ ایران با غذاهای متنوع ایرانی و فرنگی همه روزه از ۹ صبح تا ۹ شب یکسره در خدمت خانواده‌های محترم.

هدیه بگیرید

در سالگرد فروشگاه بزرگ ایران در مقابل حداقل پنجاه تومان خرید یک شامپو طلائی نامبردان بقیمت ۷۰ ریال هدیه بگیرید

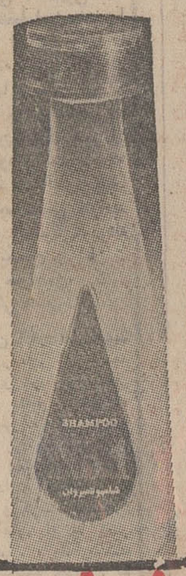

قسمت صنایع دستی ۱۰٪ تخفیف

ساعات کار فروشگاه از ۹ صبح تا ۸½ شب یکسره پارکینگ فروشگاه برای مشتریان عزیز مجانی است

تلفنهای فروشگاه: ۷۱۷-۶۶۰۷۱۱

فروشگاه بزرگ ایران بهتر و ارزانتر از همه جا

بررسی مشکلات کشاورزی درمیز گرد اطلاعات

باآب موجود نه برابر اراضی فعلی رامیتوان زیر کشت برد

● بازده آبیاری راکه کمترازده درصد است میتوان سه برابر کرد

● روش مکانیزاسیون را میتوان در مزارع دولتی به‌کشاورزان آموخت

● در اجرای مکانیزاسیون باید به ایجاد بیکاری کشاورزان توجه داشت

مهندس منوچهر ایازی

سرویس اقتصادی روزنامه اطلاعات با دعوت از چهار تن از کارشناسان و اساتید کشاورزی و دامپزشکی دانشگاه ، مسئله کشاورزی و دامداری را در میز گردی به بحث گذاشت .

در این جلسات‌به‌تفصیل در باره مشکلات کشاورزی و دامداری گفتگو شد و نظراتی ابراز گردید که مسلما میتواند مورد توجه طراحان برنامه پنجم عمرانی کشور قرار گیرد. دربرنامه پنجم‌کشاورزی و دامداری توجه مخصوص مبذول شده است وبهمین جهت تصور میرود میز گرد اطلاعات در این موارد تا حدودی به ارزیابی واقع بینانه پرداخته باشد .

دراین‌شماره مسئله کشاورزی در میز گرداطلاعات طرح شده و مسئله دامداری در دومین جلسه این میز گرد عنوان گردیده است که در شماره دیگری بنظرخوانندگان عزیز میرسد .

بحث را آقای مهندس‌منوچهر ایازی آغاز کرد و گفت :

در مورد برنامه های‌کشاورزی بایستی در قالب استراتژی‌ملی، سیاست کشاورزی مملکت را روشن‌کرد و براساس آن‌برنامه های کوتاه مدت و بلند مدت را طرح نمود .

در مورد کشاورزی در مرحله اول می‌بایستی از اب و کمبود آب سخن گفت . میدانیم که قسمت اعظم ایران خشک ونیمه خشک‌است‌و بطوریکه‌استحضار دارید دو سال قبل شاهنشاه آریامهر دریکی‌ازسخنرانیهایشان فرمودند که سد های بزرگی ساخته‌ایم و از نظر ذخیره آب اقدامات شایسته‌ای صورت گرفته ولی هنوز «کانالیزاسیون» ایجاد نشده و آب این سدها بمصرف واقعی نمیرسد . در اینمورد بایستی بگویم که در قسمت اعظم سدها ، این‌مشکل هنوزحل نشده و مسئله استفاده صحیح از آب در مملکت ما هنوز در مراحل اولیه باقی مانده است . در حال حاضر راندمان آبیاری در اکثر مزارع کمتر از ۱۰ درصد است . در صورتیکه اگر ما خوب عمل کنیم و کادری تربیت شده جهت هدایت زارعین و کشتکاران ایجاد کنیم ، راندمان آبیاری به بیش از ۳۰ درصد خواهد رسیدوعملا ما خواهیم توانست بیش از سه برابر از آبهای موجود استفاده کنیم .

مکانیزاسیون

دیگر از مسائلی که در این بخش میبایستی مورد توجه‌قرار گیرد ، مسئله مکانیزه کردن کشاورزی است ، باید توجه داشت که مکانیزاسیون در کشاورزی تنهااستفاده‌ازتراکتور جهت شخم زدن زمین نیست که هم اکنون نیز رواج دارد، بلکه‌میبایستی زارعین‌وکشتکاران را طوری تربیت کرد که درتمام مراحل زراعت از ماشینهای کشاورزی استفاده کنند و این نیاز براورده نخواهد شد مگر باز با دراختیار داشتن کادری متخصص‌جهت‌هدایت کشاورز.

برای‌این منظور یکی‌ازروش‌ها میتواند این باشد که عده‌ای از روستائیان را در مزارع بزرگ دولتی جمع کرد و به آنها روشهای مکانیزه کشاورزی را آموخت و بعد آنانرا به مزارع خود فرستادتاامر مکانیزاسیون کشاورزی را در آن مناطق اداره کنند . البته این عمل را هم در مورد کشتکاران منفرد و هم در مورد شرکتهای تعاونی میتوان انجام داد وذکر مورد دوم بیشتر از اینجهت است کەدر حال حاضر کوشش میشود تا خطوط اصلی نظام زراعتی‌در مملکت روی نظام تعاونی قرار گیرد . بهر حال مسئله دیگر میتواند مبتنی بر تهیه بذر اصلاح شده باشد مثل پنبه ، گندم ، برنج که هنوز بمیزان کافی نتوانسته‌ایم در اختیار زارعین قرار دهیم .

آقای مهندس ایازی سپس به تشریح بیشتر این موضوع پرداخت و یادآور شد : در مورد بعضی از بذرها موفقیت هائی تاکنون کسب شده است و از نظر بعضی دیگر که متناسب با شرایط اقلیمی ایران باشد میبایستی کوششهای لازم در برنامه عمرانی پنجم صورت گیرد . بطور مثال در مورد بذرپنبه ما میدانیم که درنواحی مختلف چه بذری مورد نیاز است و چگونه بدست خواهد آمدو در مورد گندم نیزمطالعاتی دارد صورت میگیرد که مقدار بذر لازم در داخل تولید شود.

برق

مسئله دیگر استفاده از برق در کارهای کشاورزی است . ما تابحال‌سدهای بزرگی‌احداث کرده‌ایم، اما متاسفانه هنوز روستاهاو بخش های کشاورزی ما بطور کامل از برق استفاده نمیکنند حتی در کنار بعضی رودخانه‌ها موتور پمپ داریم که براحتی میتواند به الکترو پمپ تبدیل گردند و تسهیلاتی در کارشان ایجاد شود واینها مسائلی است که در برنامه‌پنجم حتما می‌بایستی به آنها توجه شود .

آب‌خیزها

در اینجا آقای مهندس تقی جبرئیلی وارد بحث شد و ضمن تائید سخنان‌آقای مهندس‌ایازی گفت: نکته‌ای که بایستی در اینمورد اضافه کنم در مورد آب خیز سدهاست . با توجه بسرمایه گذاریهای عظیمی که در احداث سدها بکار میرود و در طول سالهای بسیار زیاد مستهلک میگردد بررسی‌وضعیت زمین هائی که در مسیر آب های رونده به سد قرار دارند حائز اهمیت است . اگر آب خیز سد ها از نظر پوشش گیاهی برهنه باشند ، بالطبع‌پس‌از هر بارندگی دو ضرر وارد خواهد آمد یکی اینکه خاک های زراعتی این‌زمین شسته شده و از بین میرود و از سوی دیگر ورود آنها به دریاچه های پشت سد ها موجب پر شدن آنها میگردد و دراین صورت عمر سدی که میبایستی بر فرض در ۱۰۰ سال مستهلک گردد در ۴۰ الی ۴۵ سال مستهلک خواهدشد. بنظر من برای جلوگیری از این ضررهابایستی‌اقدام بەمستورنمودن آبخیز سد ها با پوشش گیاهی و از طریق بذر افشانی کرد .

کشت چغندر

مسئله دوم مسئله مکانیزاسیون است ، همانطور که قبلا هم گفته شد نمی‌بایستی تنها به استفاده‌از تراکتور اقدام کرد . در واقع استفاده‌ناقص‌از مکانیزاسیون‌نه‌تنها موجب بهبود نخواهد شد ، بلکه ممکن است‌مضاری‌هم بدنبال‌داشته باشد . بطور مثال استفاده از تراکتور تنها به عنوان یک عمل مکانیزه موجب خواهدشد که‌زمین های باشیب بیش‌ازه الی ۶درصد که قبلا کشاورز نمی توانست با گاوآهن شخم‌بزند،بطورعمودی‌زیر شخم قرار گیرد و باعث‌فرسایش خاک گردد . در این خصوص توجه به چغندر قند به عنوان یک کشت مکانیزه حائز اهمیت است. زیرا هرگاه که سخن از برنامه مکانیزاسیون و کشت مکانیزه‌رانده میشود مسئولان امر اشاره‌بکشت چغندر قند می نمایند . درحالی‌که اگر خوب توجه‌کنیم‌متوجه خواهیم شد که از ۱۵۵ هزار هکتار زمین زیر کشت چغندر فقط ۴۰ هزار هکتارش بطریق مکانیزه عمل می‌شود و اگرواقعاتمامی آن بطریقه مکانیزاسیون کامل‌صورت میگرفت بی‌شک نه تنها تمامی مصرف قند داخلی را تامین میکرد ، بلکه موجبات‌صدورشکربخارج نیزفراهم میشد .

بذر

اما در مورد بذر مرغوب بنظر من قبل از اینکه اقدام به تهیه‌بذر در داخل بکنیم،بایدآنرا از خارج وارد نمائیم زیراکه‌تهیه آن محتاج به محقق ورزیده و وسایل مورد نیاز است و باتوجه به محدودیت های موجود برسر راه محقق‌در کلیه کشور های در حال توسعه لذا کار به سختی صورت خواهد گرفت مثلا درموردگندم ماحداکثر ۵ میلیون تن نیاز داریم و برای ۵ میلیون تن گندم احتیاج به۵۰۰ هزار تن بذر داریم. در اینصورت اگر به جای تهیه بذر در داخل و سپس وارد کردن گندم مصرفی از خارج ، یک بار مقداری ازبذر مورد نیاز را از خارج وارد کنیم و تمامی گندم مورد احتیاج را در داخل تهیه کنیم بنظر من این‌عمل اقتصادی‌تر است البته وارد کردن بذر «مادر» از خارج اضطراری و موقتی است .

دکتر محمد ستاری‌دراین موقع دنباله بحث را گرفت و گفت : من‌اطلاعات‌زیادی‌در موردکشاورزی ندارم ولی با قبول صحبت های آقای مهندس ایازی در زمینه کانالیزاسیون ، وسائل ، سد و آبیاری شخصا فکر میکنم که می بایستی‌عامل مدیریت صحیح رانیز در این صحبت ها وارد کرد .

در واقع اگر تاریخچه تحول کشاورزی و دامپروری را به نظر آوریم مشاهده خواهیم‌نمود که‌سه تحول در این زمینه صورت‌گرفته است .یکی‌اینکه انسان‌توانسته‌بجای قدرت دست‌خویش‌از قدرت‌حیوان استفاده کند .و دیگراینکه‌توانسته بجای‌نیروی‌حیوان‌ازنیروی ماشین استفاده برد و بالاخره تحول‌سوم که مسئله استفاده از ماشین و مدیریت میباشد .

در مورد مسئله سوم یعنی بذر مرغوب گرچه فنی و صاحب نظر نیستم ولی از آنجا که به مسائل «ژنتیک» معتقد میباشم فکر میکنم که یکی از مهمترین رئوس برنامه های کشاورزی و دامپروری در برنامه‌پنجم‌میبایستی‌متکی براصلاح بذرواصلاح‌نژادحیوان‌باشدو دلیل من‌بیشتربر نتایجی است که این اعمال برروی‌تولید خواهدگذاشت، بطوریکه استفاده‌از نوعی بذربرنج که در فیلیپین وجود دارد بمیزان زیادی میزان تولید را میتواند بالا ببرد .

در ترکیه

مهندس ایازی گفت : بحثی را بسیار جالب است ، بخصوص که آقای دکتر پیش کشیدند درمورد بذر اصلاح شده و من جهت روشن شدن قضیه توضیحی عرض میکنم و آن‌در مورد مسئله تحقیقات است که همیشه نیزاز آن صحبت شده ولی هیچگاه متناسب بابرنامه‌ـ های انقلابی گامی برداشته نشده است ،بطور مثال در خصوص پنبه که می بینیم در خود مملکت همیشه امکان‌این بوده که بذر اصلاح شده را تکثیروتولید بکنیم .در ترکیه که سطح‌کشت پنبه ۳ برابر کشور ما یعنی حدود ۵۰۰هزار هکتار است ، کلیه‌بذر مورد نیاز کشاورزان بوسیله دولت تهیه وتوزیع می گردد.

بنظر من دراین مورد می ـ بایستی دوگونه برنامه داشته باشیم واین خود نیازمند وجود یك‌دستگاه تحقیقاتی است . این برنامه هامی‌بایستی بصورت کوتاه مدت وبلند مدت اجراء گردد . یکی درجهت‌تکثیر بذر های‌فعلی ودر صورت امکان تغییر آنهاودیگری با تحقیقات بیشتر در مدت بیشتر برای دسترسی به بذور مناسب‌تر .

استفاده از آب

دکتر علی زهری اظهارداشت: بنظر من‌مسائل کشاورزی‌بایستی ازسطوح مختلف موردتوجه‌قرار گیرد یعنی همانقدر که آب‌مهم است ، بذر مهم می‌باشدوبهمان اندازه آموزش روستا ها مهم است . البته همانطور که‌آقایان گفتندمسئله آب بسیار مهم است ولی من حتی پارا از این فراتر می گذارم‌و ضعف را در استفاده فعلی‌آب ها در روستا هابیان می کنم.

به‌عقیده کارشناسان بدون‌این که آب سد ها را در نظر بگیریم می توانیم زمین های زیر کشت رابا‌آبهای موجود ۹ برابر کنیم و بدین‌ترتیب‌مسئله استفاده صحیح از آبهامطرح مثلا در اسرائیل سیستم بسته مورد توجه قرار گرفته‌و باین‌ترتیب حداکثر استفاده از آب میشود.

اما در مورد مکانیزاسیون در کشاورزی بنظر من یك مسئله اجتماعی است‌و ما با دوعامل در آن روبرو هستیم.

یکی‌سرمایه‌که البته گاهی اوقات بمااجازه میدهیدباخریدن تراکتور و کمباین‌وسایروسایل بسمت مکانیزه کردن برویم و دیگرعواقبی که‌این برنامه‌به‌بار خواهدآورد.

بدین معنا که باخرید هر تراکتور مقدارزیادی از نیروی کارآزاد مي شودو به‌شهر ها هجوم می آوردو مثلا افرادی‌به صورت فروشنده های بلیط‌بخت آزمائی خودنمائی می کنند.در اینصورت بیکاری ناشی ازآن

مهندس تقی جبرئیلی

نیز خود مسئله‌ایست که می ـ بایستی موردتوجه قرار گیردو بهمین‌جهت‌است که من‌میگویم مکانیزاسیون‌رانمی‌توان‌ازمسائل اجتماعی جداکرد.

آبیاری بارانی

مهندس‌ایازی درموردااظهارات دکتر زهری توضیحاتی داد و اظهار عقیده کرد : راجع به راندمان آبیاری در اسرائیل‌می بایستی این نکته را بگویم که استفاده کامل از آب در آنجا مرهون‌استفاده از سیستم‌آبیاری بارانی می‌باشد که ماهم‌دراینجا بااستفاده از آن در گرگان نتایج‌خوبی گرفته‌ایم . من حتی معتقد هستم که‌اقلاروش‌آبیاری سطحی را اصلاح کنیم‌ونتایجی بگیریم که لازمه‌اش سرمایه‌ـ گذاری زیادنیست‌والبته‌دربرنامه های کشاورزی توجه‌باین امر و سرمایه‌گذاری در خصوص آن بسیار موثر و مفید خواهد بود ، در خصوص مکانیزاسیون وارتباط آن با اصول اجتماعی می‌بایستی بگوییم که اصول اقتصاد هرکشوری بر اساس امور کشاورزی‌و صنعتی وامور اجتماعی بناشده و نمیشودیکی از آنها را بدون‌رابطه بادیگری درنظر گرفت .

مهندس جبرائیلی مجددا در باره مکانیزاسیون‌و اثرات آن به‌بحث پرداخت‌وگفت : اغلب مردم بحث از عواقب ناشی از مکانیزاسیون ، یعنی بیکاری میکنند ، در صورتی که به‌نظر من نه‌تنها این‌واقعه بوقوع نخواهدپیوست بلکه در این‌امر یك تعویض نوع کار انجام خواهدشد و درانتهامیزان تولید بالا خواهدرفت . اگرماشین‌و تراکتور در عملیات کاشت و داشت‌وبرداشت جانشین زارع بشود ، چون میزان تولیدبالا خواهدرفت و چون محصولات کشاورزی خام ، ببازار عرضه نخواهدشد و همه‌امور کشاورزی صنعتی‌می گردد دراین مراحل جمع آوری محصول و صنعتی ساختن آنها و عرضه آنهابه‌بازار کارهای زیادی بوجود خواهد آورد که کارگران کشاورزبی کار شده را بخودمشغول خواهد داشت.

افزایش سطح زندگی

مهندس ایازی آنگاه به برخی از مسائل طرح شده در جلسه اشاره کرد و آنها را مورد تجزیه و تحلیل قرار داد وی گفت ازجمله‌نکاتی که‌عنوان شد مسئله برق و اقتصادی‌بودن یانبودن توزیع آن در روستاها بود که در جواب می بایستی عرض کنم . اگر ما تاکنون به ایجاد سد ها و تولید برق‌دست نزده بودیم ، شاید این‌موضوع می توانست مطرح باشد ،اما هنگامی که ما این برق‌راایجاد کرده‌ایم ولی هنوز توزیع تنموده‌ایم مثل کالائی می ماند که تولید شده باشد اما درانبار خاك بخورد . از سوی دیگر توزیع برق در روستا نه تنها رفاه زندگی روستائی را فراهم میکند، بلکه بهداشت و برخورداری ازمظاهرزندگی‌جدید و افزایش سطح فرهنگ رانیز برای آنها بارمغان می‌برد . ویا مثلا در موردمکانیزاسیون‌شاید قبل از احداث کارخانه‌تراکتور سازی من نظر دیگری داشتم، ولی اکنون که این کارخانه‌به وجود آمده است ، می‌بایستی بفکر استفاده از آن باشیم نه‌این که حال این مسئله را مطرح کنیم که اصولا مکانیزاسیون خوب است یانه؟ در مورد بذر هم بهمین ترتیب اکنون که توانائی شناخت بذر های مرغوب و خوب را داریم‌با استفاده ازاین دانش می‌بایستی به بهره برداری‌صحیح‌بپردازیم.

باغ سیب

مهندس جبرئیلی گفت:یکی از آقایان عقیده داشت که‌اگر یك واحد مکانیزه بوجود آید در مقیاسی مثلا ۱۰ هکتار چند شغل محدود بوجود خواهدآورد ولی در عوض حدود ۱۰ الی ۱۵ نفر بیکار میشوند . من‌مسئله رابنحوی دیگر بیان میکنم . فرض کنیم که یك هکتارباغ میوه داشته باشیم و بر فرض به تولید سیب بپردازیم .اگر تولید بطریق کشاورزی سنتی صورت گیرد بدون رعایت و استفاده از تکنیك جدیدولوازم مکانیزه ، محصول بدست‌آمده بیش از یك تن نخواهد بودولی اگر همین یك هکتار را با

دکتر محمد ستاری

وسائل مکانیزه مورد کشت‌قرار دهیم هرچند در سه سال اول بعلت جوان بودن محصول نمی دهد ، امابس از آن بین سه تا هفت سال معادل ۱۵ تن و بین ۷تا۱۲ سال بعد حدود ۴۵ تن محصول خواهد داد که حتی تا ۲۰سالگی ممکنست به ۶۰تن در هکتار برسد.

دراین صورت‌بافرض‌برداشت ۳۰تن که فرضا ۳۰ هزارتومان باشد سیستم زندگی یك‌زارع بطور کلی تغییر خواهد کرد . زارع توانائی این را خواهد داشت که از مزایای زندگی جدید و بهتر برخوردار شود . توانائی خرید خانه پیدانماید و بالطبع تقاضای خانه سازی و از طریق آن تقاضای وسائل ساختمانی و کار ساختمانی را بالا خواهدبرد . این باغدار خواهد توانست‌رادیو،تلویزیون، یخچال و نظایر آن بخرد و در اینصورت تقاضای کار جهت انجام چنین کار هائی بالاخواهد

دکتر علی زهری

رفت وبدین طریق‌برخلاف‌آنچه که تصور میشود بر میزان تقاضای کار نیز افزوده‌خواهد شد .بطور کلی لازمه این که ما در آخر برنامه ششم‌بتوانیم به مرز های تمدن بزرك برسیم اینست که جمعیت اضافی این بخش ، در رشته های‌دیگرمورد نیاز مملکت بکار بپردازندبطور مثال هم اکنون در امریکا یك فرد زارع باحاصل عمل خود خوراك ۴۶ نفر را تهیه میکند ولی این ۴۶ نفر بیکار نمی ـ گردند تا زارع امریکائی‌غذای آنها راتامین کند.

اثرات

دکتر زهری گفت : مسئله مکانیزه کردن یك مسئله اجتماعی است وصرفا اگرجنبه های علمی در نظر گرفته‌شود مسلما بحران پیش خواهدآمد. در ممالك مترقی نهضت‌صنعتی شدن آنقدر اوج گرفته که بالطبع میزان زیادی کاروجود داردو همین امر موجبات جذب اضافی طبقه کشاورز را فراهم میاورد . در صورتی که این‌امر در مورد کشور های در حال توسعه چون ما بدان ترتیب صورت نمی گیرد. در کشور هائی به گونه ما می بایستی به ترتیبی عمل کرد که در حین گرایش بسوی مکانیزاسیون کاملا به اثرات آن از جهت بیکاری احتمالی توجه داشت .

ودر مورد احتیاجات ده‌قبل از این که به احداث سد بپردازیم که بالطبع قیمت محصولش‌برای آنها گران تمام خواهدشد ،از موتور پمپ استفاده نمائیم .البته در گرایش بسوی این هدف متوجه امکانات استفاده و احتیاجات نیز باید بود، یعنی در مورد ساخت تراکتورمواظب باشیم تا اشکالاتی نظیر تولید اتومبیل که روزانه۱۵۰دستگاه میباشد و به ترافیك شهر ها لطمه میزند پیش نیاید.همچنین است در مورد بذر خارجی. در این صورت می بایستی کوشش کرد ، تاهرچقدر تولیدبذر در کشور گران تمام میشود، سعی در تولید همان بذر در داخل گردد .

شرکت کنندگان در میز گرد

مهندس منوچهر ایازی ـ کارشناس کشاورزی

مهندس تقی‌جبرئیلی ـ استاد دانشکده کشاورزی همدان

دکتر محمد ستاری ـ استاد دانشکده دامپزشکی

دکتر علی زهری ـ استاد دانشکده دامپزشکی

اخبار اقتصادی شهرستانها

کتیرا در بازار اصفهان

★ اصفهان : کتیرا گل پیچ فندقی نمره ۱ کیلوئی۱۰۰ ریال ـ کتیرا گلپیچ فندقی نمره ۲ کیلوئی ۹۵۰ ریال ـ کتیرا گلپیچ فندقی نمره ۳ کیلوئی ۸۰۰ ریال ـ کتیرا گلپیچ فندقی نمره ۴ کیلوئی از ۵۵۰ تا ۶۰۰ ریال ـ کتیرا گل پیچ نمره ۵ کیلوئی ۳۵۰ تا ۴۰۰ ریال ـ کتیرا مفتولی درهم کیلوئی ۶۰۰ تا ۹۰۰ ریال ـ کتیرا ارمبرخرمنی کیلوئی ۳۰۰ تا ۳۵۰ ریال‌ـ کتیرا ارمبرخرمنی کیلوئی ۲۵۰ تا ۳۰۰ ریال ـ کتیرا درهم کیلوئی ۲۰۰ تا ۳۵۰ ریال .

مبارزه با آفت کرم ساقه‌خوار برنج

★ رشت : عملیات مبارزه با آفت کرم ساقه‌خوار برنج در نقاط مختلف استان گیلان ادامه دارد .

براساس گزارش خبرنگار اطلاعات در رشت تابحال یک هزار و ۸۵۰ هکتار از شالیزارهای لنگرود ـ رودسر وسیله تیلر و گاوآهنهای محلی شخم زده شده و ۲هزار و ۶متر مکعب از زمین‌های کاموکلش‌دار وسیله مامورین اداره کل کشاورزی گیلان ضدعفونی شده است .

درحال‌حاضر سی تن از سپاهیان ترویج و آبادانی و پانزده کارشناس و مامور با هشتصد دستگاه تیلر سرگرم مبارزه با آفت کرم ساقه‌خوار برنج در گیلان هستند . همچنین از طرف اداره کل کشاورزی ۲۰ کلاس آموزشی و توجیهی با شرکت شالیکاران روستاهای مذکور در شهرهای رودسر و لنگرود تشکیل شده و برنجکاران عملا طرق مبارزه با آفت کرم ساقه‌خواربرنج را فرا گرفتند .

حبوبات و کتیرا در بازار کرمانشاه

★ کرمانشاه : نخود اعلا کیلوئی ۲۹ تا ۳۲ ریال ـ لپه سفید کیلوئی۲۲ ریال ـ لوبیا قرمز کیلوئی ۳۲ ریال ـ لوبیا چشم‌بلبلی کیلوئی ۳۵ تا ۳۶ ریال ـ عدس قرمز کیلوئی ۱۲ تا ۱۳ ریال ـ عدس سبز کیلوئی ۲۷ تا ۳۷ ریال ـ ماش کیوئی۱۶ تا ۱۸ ریال ـ لپه کیلوئی از ۴۱تا ۴۳ ریال ـ کتیرا سفیدمفتولی کیلوئی ۶۲۰ تا ۷۰۰ ریال ـ کتیرا ارمبر کیلوئی ۱۶۰ تا ۱۸۰ ریال ـ کتیرا چاقوبر کیلوئی از ۱۶۰ تا ۲۰۰ ریال ـ زردآلو کیلوئی ۳۳ تا ۳۵ ریال ـ پشم سفید ناشور گرمسیری کیلوئی ۱۱۰ تا ۱۱۲ ریال ـ پشم سفید ناشور ییلاقی کیلوئی ۱۰۵ تا ۱۰۶ ریال ـ پوست گوسفند جلدی ۴۰۰ ریال ـ پوست بزی جلدی۱۲۰ ریال ـ روده گوسفندی یکرشته ۵۰ ریال ـ روده بزی یکرشته ۲۵ ریال .

اخبار اقتصادی جهان

صادرات انگلستان

سنگاپور ـ رئیس کنفدراسیون صنایع انگلستان اظهار داشت انگلستان پس از الحاق به بازار مشترك دوستان‌قدیمی تجاری خود را فراموش نخواهد کرد و ازطرف دیگر عضویت انگلستان در بازار مشترك نفوذ متحدین تجاری مارا دراروپا افزایش خواهد داد .

وی اضافه نمود انگلستان در سال گذشته از مازاد تجاری قابل ملاحظه‌ای برخوردار بوده است و صادرات این کشور به ۹۲۰۰ میلیون پاوند بالغ گردیده است .

نرخ بیکاری (۳٫۸ درصد) هنوز مشکلی برای انگلستان محسوب میگردد لیکن باید درنظر داشت در دو سال گذشته افزایش قدرت تولیدی بحدی بوده است که طی سالهای گذشته نظیر آن کمتر یافت میشود .

نفت دریای شمال

لندن ـ یک مقام مطلع اظهار داشت که صنعت نفت دریای شمال طی ۱۲ الی ۱۵ سال آینده ۲۵۰۰۰ شغل جدید در اسکاتلند ایجاد میکند . براساس محاسباتی که بعمل‌آمده است طی ۱۲ سال ۷۵ دکل و سکوی استخراج نفت قابل بهره‌برداری میگردد و پیش‌بینی میشود هرگاه تاسیسات نفت توسعه یابد احتمالا میزان اشتغال به ۶۰۰۰۰ نفر افزایش یابد.

کیک مخصوص پنجمین سالگرد جشن فرهنگ و هنر توسط استاندار آذربایجانغربی بریده شد

آقای مهندس دهستانی استاندار آذربایجان غربی هنگام‌بریدن کیک مخصوص پنجمین سالگرد جشن فرهنگ‌و هنر. در عکس خانم استانداروآقای دکترانصاری رئیس‌اداره فرهنگ‌و هنرنیز دیده می شوند.

ساعت شش بعد از ظهر روزدوشنبه ۲۹ آبان بزم هنری‌ویژه‌ای بمناسبت پنجمین جشن‌فرهنگ‌و هنر با حضورآقای‌مهندس‌دهستانی استاندار آذربایجان غربی و مدیران کل‌و دانشجویان‌و جوانان در تالار اجتماعات کاخ‌جوانان رضائیه ترتیب‌یافت . دراین مراسم ابتداآقای دکتر شاپور انصاری‌رئیس‌اداره فرهنگ و هنرضمن‌خیر مقدم مطالبی‌پیرامون سابقه جشن در ایران‌باستان سخن‌گفت‌و آنگاه یك‌قطعه عکس مزین‌به‌تمثال شاهنشاه آریامهر به‌پاس خدمات فرهنگی به‌آقای باقر نظمی توسطاستاندار بنامبرده‌اهداء شد . سپس گروه های هنری وموسیقی برنامه های متنوعی که‌بسیار مورد توجه‌قرارگرفت اجرا کردندو در پایان این‌مراسم مدعوین جهت پذیرائی بسالن دیگری از کاخ‌جوانان راهنمائی شدندوآقای مهندس‌دهستانی بابریدن کیك بسیار جالب و زیبائی که‌آرم جشن فرهنگ وهنربرروی آن نقش بسته بوداختتام‌پنجمین سالگرد جشن‌فرهنگ‌و هنر را اعلام‌داشتند .

از خبرنگار اطلاعات در یزد :

چهره‌ای سرشناس و خدمتگزاری فعال و لایق در انجمن شهرستان یزد

آقای محمد تقی قمی(عکس مقابل) که از فامیل سرشناس‌یزد است در اثر فعالیت ، پشتکار و علاقمندی فراوان در امر‌کشاورزی و خدمات اجتماعی و کمك به عده‌ای از کشاوران یزدی ، از طرف حزب ایران نوین کاندیدای عضویت انجمن شهرستان یزد گردید و با ۲۷۶۲۵ رای انتخاب شد .

آقای قمی در اثر همت‌وجدیت‌و فداکاری موفق به حفر یکصدحلقه چاه عمیق و نیمه عمیق و زراعت‌در اراضی بمساحت ۱۶۰ کیلو متردر جیرفت گردیده که محصولش به تهران و شهر های ایران عرضه میشود از جمله احداث باغات مرکبات که بیش از ۵۰۰۰ اصله درخت دارد .

باتوجه باین که آقای قمی مدیر یکی از موسسات حمل‌ونقل بوده و در امر کشاورزی منشاء خدمات ارزنده‌ای میباشد ورفاه ده هاکشاورز و خانواده آنها را فراهم مینماید و این اقدام خود یکی از منویات مبارك شاهنشاه آریامهر و انجام گوشه‌ای از انقلاب شاه‌و مردم میباشد مورد توجه همگان واقع و موجب سپاس و قدردانی مردم یزد است وبطور مسلم آقای قمی در پیشرفت اقتصاد و کشاورزی سهم بسزائی دارد‌و مردم یزد توفیق بیشتر چنین عناصر فعال و خدمتگزاران باجتماع را از خداوند متعال صمیمانه مسئلت مینمایند.

آگهی مناقصه شماره ۶۸

نیروی هوائی شاهنشاهی تعدادی کارتن مقوائی مورد نیاز خود را از طریق مناقصه خریداری مینماید.پیشنهاد دهندگان‌میتوانند با مراجعه بستاد فرماندهی نیروی هوائی (خیابان فرح‌آباد) و دریافت شرائط و رویت نمونه پیشنهادات خود را برطبق مفاد مندرج در برك شرائط تنظیم نموده و تا ساعت ۱۴ روز شنبه ۵۱/۱۰/۲ بدفتر آجودانی کل ستاد فرماندهی نیروی هوائی تسلیم نمایند . م‌الف ۱۳۱۲۴

آ ـ ۶۲۶۳۲ نیروی هوائی شاهنشاهی

امور پخش

قابل توجه صاحبان دستگاههای حرارت مرکزی

با توجه بتوسعه محدوده پایتخت و افزایش روز افزون تعداد دستگاههای حرارت مرکزی در سیستم توزیع سوخت دستگاههای مزبور تغییراتی حاصل گردیده که از ۱۶ آذرماه ۱۳۵۱ بتدریج بمورد اجراء گذارده خواهد شد .

از صاحبان دستگاههای حرارت مرکزی تقاضا میشود مراتب مشروحه زیر را مورد توجه کامل قرار داده و برای رفاه حال خود و بهبودنحوه توزیع سوخت با مسئولان این شرکت همکاری‌لازم بعمل آورند .

۱ـ از کلیه دارندگان دستگاههای حرارتی درخواست میگردد تا قبل از ۱۶ آذرماه ۱۳۵۱نزد یکی از عاملین فعلی توزیع نفتگازحرارتی‌مشروحه زیر ثبت نام فرموده‌و کارت مشتری‌دریافت‌نمایند.

عاملین مذکور حق دریافت هیچگونه مبلغی بعنوان سپرده و یا حق ثبت نام و غیره نخواهند داشت .

مشخصات عاملین توزیع نفتگاز دستگاه های حرارت مرکزی

توزیع کننده	نام عامل	شماره تلفن	نشانی
عامل شماره یك	آقای حسن دیبائی	۳۹۳۷۳۹ ۳۱۶۱۵۴ ۳۱۷۲۶۱	خیابان امیر کبیر ـ سه راه امین حضور
عامل شماره ۲	آقای علیرضادبیرعلائی	۹۵۲۹۰۴	خیابان قزوین ـ خیابان‌مخصوص
	آقای محمد دهقان نژاد	۰۹۱۶۴۸ ۰۹۱۵۴۹	شهرری ـ خیابان شیروخورشید
عامل شماره ۳	آقای مرادعلی کاویانی‌نژاد	۳۱۶۵۶۶ ۳۱۶۵۵۱	خیابان اکباتان ـ چهارراه‌سعدی
عامل شماره ۴	آقای رسول مجیدی	۶۲۲۳۵۹	خیابان‌پهلوی ـ سه‌راه عباس‌آباد
عامل شماره ۵	آقای حسن‌فتحی	۹۵۹۵۱۳	خیابان انبارنفت نازی‌آباد
	آقای‌محمدجلیلی	۷۵۶۳۸۸	خیابان شاهرضا ـ روبروی‌خیابان نظام‌آباد
عامل شماره ۶	آقای محمداویسی	۹۵۸۵۴۷	خیابان انبار نفت نازی‌آباد
عامل شماره ۷	شرکت حمل‌ونقل ساربانها	۹۵۰۶۴۱ ۹۵۴۴۶۵	خیابان قزوین ـ سه‌راه‌آذری

ضمنا نظر باینکه مراحل مختلف طرح‌جدید توزیع نفت‌گاز مصرف دستگاههای حرارتی بتدریج بمورد اجراء گذارده خواهد شد بنابراین تغییرات بعدی از لحاظ عاملینی که مجاز به توزیع این فرآورده بوده واسامی آنها در حال حاضر بشرح فوق میباشد بموقع از طریق جراید برای آگاهی عموم اعلام خواهد گردید .

۲ـ پس از ثبت نام و دریافت کارت مشتری بهنگام تقاضای ارسال نفتگاز کافی خواهد بودفقط شماره کارت و مقدار سوخت مورد نیاز را به عامل توزیع تلفنی اطلاع فرمائید . عامل توزیع پس از وصول سفارش تلفنی موظف خواهد بود نفتگازمورد سفارش را حداکثر ظرف ۴۸ ساعت در محل مصرف تحویل داده و بهای نفتگاز تحویلی را از قرارلیتری ۲٫۴۰ ریال و همچنین هزینه تحویل سوخت در محل مصرف را که برای خرید های‌تا ۳۰۰۰ لیتر ۱۵۰ ریال مقطوع واز ۳۰۰۰ لیتر به بالا هر لیتر ۵ دینار تعیین گردیده علاوه بر بهای نفت‌گاز از خریداران نقدا دریافت نماید .

بخرید های قبل از تاریخ ۱۶ آذر ماه۱۳۵۱ «هزینه تحویل در محل مصرف» براساس نرخهای فوق‌الاشاره (تا ۳۰۰۰ لیتر ۱۵۰ ریال مقطوع واز ۳۰۰۰ لیتر ببالا لیتری ۵ دینار)تعلق نخواهد گرفت .

۳ـ کلیه نفتکشهای عاملین توزیع نفت‌گاز حرارتی بدستگاه شماره انداز مجهز میباشند . نفتکشهای مزبور و دستگاه شماره انداز آنهابنحوی تجهیز گردیده‌اند که مقدار نفت‌گاز تحویلی را بروی برك تحویل که شامل مشخصات نفتکش‌ونام تحویل دهنده است ثبت مینماید و برك مزبور بمنزله رسید مقدار خرید و تحویل سوخت‌بمشتری تلقی میگردد .بنابراین از دارندگان دستگاههای حرارتی تقاضا میشود بشخص تحویل گیرنده‌نفتگاز اکیدا توصیه نمایند که قبل از شروع‌وبعدازخاتمه تخلیه نفتگاز برقم لیتر شمار توجه نموده و سپس برك تحویل‌راتائید و امضاء نموده و یك نسخه از آنرا نزد خود نگهداری نمایندودر صورتیکه‌اشکال وایرادی در نحوه تحویل مشاهده شد مراتب را بلافاصله بدفترعامل‌مربوطه اطلاع دهند تاموضوع‌فورا موزد رسیدگی قرار گیرد .

۴ـ بعلت محدودیت عبور و مرور نفتکشهادر داخل شهر و حجم عملیات توزیع تعیین ساعت تحویل بهیچوجه میسر نیست وتحویل نفتگاز بین ساعت ۶ الی ۲۲ هرروز خواهد بود. بنابراین خواهشمند است مصرف کنندگان در هنگام‌مراجعه نفتکش همکاری و تسهیلات لازم را بعمل آورندتا از توقف بیمورد نفتکش و اتلاف وقت که باعث تاخیردراجرای برنامه های حمل میگرددجلو گیری بعمل آید.

در خاتمه مجددا از کلیه صاحبان دستگاه های حرارتی تقاضا میشود هرچه زودتر در مورد ثبت نام نزد عاملین توزیع و دریافت کارت اقدام نموده و قبل از شروع سرما نسبت به پر کردن مخازن خو دمبادرت فرمایند تا احیانا بعدا دراثر تغییر ناگهانی هوا غافلگیر نشده وموجبات‌نارضائی فراهم نشودضمنا مسئولین مربوطه در امور پخش شرکت ملی نفت ایران ناحیه فروش تهران همه روزه از ساعت ۸ صبح تا ۸ بعداز ظهر در کلیه‌ایام هفته بوسیله تلفن شماره ۷۵۳۲۱۷ آماده راهنمائی میباشند .

ـ۱ـ

مواظب تب مالت باشید

نوشته : دکتر اسمعیل دهناد

خبری داشتیم مبنی براینکه تب مالت در ایران وخصوصا در تهران زیاد شده است . برای آگاهی خوانندگان از نحوه ابتلا باین بیماری و پیشگیری آن گزارشی دربی آمده است.

تاریخچه ـ یکی از جزایرخوش آب و هوای منطقه مدیترانه ، جزیره مالت است که در قرن نوزدهم‌محل‌تفریح وخوشگذرانی ثروتمندان اروپائی و مخصوصا انگلیسی‌بود در این زمان‌بیماری تبداری در جزیره مزبور پیدا شد که پزشکان ارتش و دریا داری‌انگلستان را متحیرساخته بود ، این بیماری از لحاظ تظاهرات گاهی شبیه حصبه گاهی شبیه مالاریا و زمانی به آنفلوآنزا شباهت می‌یافت و چون این مرکز توریستی دران زمان یکی ازمراکز درآمد برای دولت انگلستان بود تحقیقات وسیعی برای کشف مرض انجام و سرانجام عامل مسبب بیماری راکشفو بهمین جهت(بروسلوز) از نام این شخص گرفته شد .

عوارض مرض

ملاحظه‌میفرمائیدکه این‌بیماری نسبتا جدید سالها برای انسان ناشناخته بودولی پس از کشف آن متوجه شدند که بیماری عفونی است و ناشی از جرمی بنام بروسلا میباشد که بانسان و جانوران پست منتقل میشود، عوارض این بیماری عبارتست‌از اینکه درمرحله حاد تب ـعرق‌ـ ضعف و درد مفاصل و علائم ناچیز دیگری بوجود می‌آورد و همین علائم در نوع مزمن ماهها و گاه سالها مشاهده میشود .

همانطور که ذکر شد عامل بیماری‌میکربی است بنام بروسلا که سه نوع آن مشخص شدهو هر یک از آنها بیشتر نزد، یکی از سه نوع حیوان بز ، خوکو گاوديده میشود. کمینگاه طبیعی این میکرب در این سه دام‌بوده و بیشتر در غدد پستان و رحم حیوانات باردار جمع میشود.

جانوران بظاهر سالم‌ممکن است مدتهای‌مدیدتعداد زیادی‌ازمیکرب بیماری را درشیر خود فروریزند و ضمنادرجانوران آبستن باعث افکندن جنین شود .

چگونگی ابتلا

راه ابتلا به‌بیماری ممکن است بصورت مستقیم یعنی تماس با بیمار قبلی و ترشحات آلوده آن باشد و میکروب بیماری از راه خراشهای‌کوچک وسائیدگی های پوست وارد بدن شود .

ضمنا دراثر خوردن شیر خام وغیرپاستوریزه و همچنین پنیر تازه بیماری بانسان منتقل میگردد

روستائیان بیشترازشهرنشینان در معرض ابتلا هستند،تولید کنندگان فرآورده های دام ، کنسرو سازی،بسته بندی‌گوشت ودامپزشکان نیز بدلیل تماس با مواردبیماری‌زا بیش‌از اشخاص عادی‌مبتلا میشوند.خوشبختانه کودکان در مقابل بیماری مقاوم بوده و کمتر مبتلا میشوند. این بیماری بیشتر بصورت انفرادی است ولی مواردی از همه‌گیری بعلت‌مصرف شیر غیرپاستوریزه و پنیر های تازه در یک منطقه دیده شده است .

علائم بیماری

قبل از ذکر مختصر علائم بیماری ضروری است این‌نکته را در نظر داشته باشیم که با داشتن این علائم امکان داشتن بیماریرا در خود تلقین نکرده و نگرانی بیهوده پیدا نکنیم .

بهرحال بیماری مالت گاهی بصورت‌حاد با تب و لرز و عرق شروع میشود و در این‌صورت از بسیاری بیماریهای عفونی دیگر غیر قابل تمیز میشود .

ولی در اکثر بیماری پنهانی بوده و پس از هفته‌ها تازه‌بیمار بفکر مراجعه به پزشک میافتد یکی از علائم تقریبا ثابت ضعف است که اندک کار بدنی باعث پیدایش آن میشود قبل از بالا رفتن‌حرارت گاه بیمار احساس سرما کرده و لرز با عرق مفرط شبانه نیز یکی از علائم دیگر بیماری است . سردرد شدید در دهای مفاصل با تورم پیرامون ان‌ـ در دهای شکمی‌ـ یبوست شدید و سرفه بدون خلط ازگرفتاریهای دیگربیماری است.

این بیماری در فصول فروردین و اردیبهشت معمولا بعلت زاد و ولد دامهابیشتر است و بایستی بفکر آن‌بودو چون گاه‌تظاهراتی شبیه آنفلوانزا دارد در فصول شیوع آنفلوآنزا (پائیز و زمستان) در مواردیکه بیماری طولانی میشود بایستی به‌پزشک مراجعه ، امکان تب مالت رادر نظر گرفت .

راه پیشگیری

پس از کشف آنتی بیوتیک‌ها و مخصوصا (تتراسیکلین) درمان در بیشتر اوقات موثر بیماری بیشتر که ذکر شد است ـ همانطور که ذکر شد بیماری بیشتر از دام به انسان سرایت مینماید حتی سگ وگربه و گاه پرندگان‌اهلی ناقل بیماری به انسان هستند . بایستی دام های مشکوک را به دامپزشک نشان داد ، از خوردن شیرخام نجوشیده و یا غیر پاستوریزه جدا پرهیز نمود، پنیر های تازه تا سی روز میتوانند میکرب را در خود نگاهدارند ودر فصول اواخربهار و اوایل تابستان که اینگونه پنیرها در بازار فراوان‌تراست بایستی‌درخوردن آنها احتیاط نمود . اب های آلوده‌نیزدر مسافرتهاو ییلاقات گاه وسیله ابتلا هستند که میبایستی در آلوده نبودن آنها دقت کافی نمود . متاسفانه مایه کوبی بیماری مالت در انسان زیادموثرنبوده‌وحتی گاه‌خطراتی در بردارد ولی میتوان با مایه کوبی دامها از انتشار بیماری کم کرد .

در اتحاد شوروی واکسنی بر علیه مالت برای انسان بکار میبرند که ظاهرا موثر بوده و نتایج خوبی داده است .

جنگ دوخروس موجب فروریختن دیوار شد

شوشتر : هنگام فیلمبرداری صحنه‌هائی ازیک فیلم‌سینمائی، دریکی از محلات قدیمی‌شوشتر دیواری که عده‌ای از اهالی محله روی آن نشسته بودند فروریخت و درنتیجه چندنفر مجروح شدند !

صحنه‌ای که از آن فیلمبرداری میشد ، عبارت بود از جنگ دو «خروس» که‌درواقع‌موضوع و داستان فیلم روی آنها می ـ گردد .

فیلم خروس به کارگردانی شاپور قریب و با شرکت ایرن، سعیدراد، سپیده، داودرشیدی، و منوچهر احمدی تهیه می ـ شود .

هنگامی که صحنه جنگ دو خروس فیلمبرداری میشد ، عده‌ای از اهالی محل روی دیوارها و پشت‌بام خانه‌های اطراف نشسته بودند وصحنه فیلمبرداری را تماشا میکردند، ولی ناگهان ، یکی از دیوارها که تاب سنگینی عده‌ای را که رویش نشسته بودند نیاورده بود فروریخت‌و چندنفر مجروح شدند. این حادثه باعث شدکه فیلمبرداری ، مدتی متوقف‌شود و اکیپ فیلمبرداری، فورا کمک کرد ومجروحین‌را به‌بیمارستان انتقال دادند .

از : خبرنگار اطلاعات در رضائیه

۱۶عروس وداماد سه‌روزدر حجله

رضائیه : دیروز اطلاع دادیم هشت جوان روستائی در قریه «قولنجی» رضائیه برای شکستن سنتهای سخت و مقابله با شرایط مشکل مراسم عروسی که معمولا از طرف خانواده‌های دختران به‌پسران تحمیل میشود، با زیر پا گذاشتن تمام آداب ورسوم جاری با دختران دلخواه خود از «قولنجی» خارج شدند و والدین دختران پس از فرار آنان به‌ناچار باازدواج دخترانشان باشرایط بسیار سهل موافقت کردند .

خبرنگار اطلاعات در رضائیه، بدنبال گزارش اختصاصی خود اطلاع داد :

ـ بدنبال فرار هشت دختر با هشت تن از پسران قریه قولنجی رضائیه ، یک جوان ۲۰ ساله بنام شیرعلی فرزند عباس شهرت باقرزاده درحالی که میخواست با دختر ۱۸ ساله‌ای بنام «گل‌کمر الیاسی» فرار کند توسط عموی دختر دستگیر و تحویل مامورین ژاندارمری «امام‌کندی» گردید . «شیرعلی» توسط مامورین به دادسرای رضائیه اعزام شد .

مراسم عقدکنان

جوانانی که (دو روز قبل) هشت تن از دختران روستای خود را فراری داده بودند دیروز پیش ملای دهکده رفتند و بطور رسمی دختران را به عقد خود درآوردند .

مردم این دهکده و روستاهای اطراف برای شرکت در جشن عروسی این‌جوانان به قولنجی سرازیر شدند تا در عروسی مفصل این جوانان شرکت جویند. این‌جشن و سرور فوق‌العاده و جالب بافتخارزوجهای زیر ترتیب داده شده است :

طاهر فرزند اژدر با دوشیزه گزار ـ محسن زن‌دشتی قولنجی با دوشیزه گلسر ـ نعمان قولنجی مسکن با دوشیزه گلندام ارزنی ـ محمدولی رحیمی با دوشیزه‌نجیبه مجرد ـ غلام با دوشیزه‌سارا ـ اصغرده‌هان بادوشیزه فاطمه ترابی ـ حسینقلی‌بادوشیزه نرگس و عبدالله با دوشیزه خدیجه .

عروس وداماد سه روز خود را زندانی میکنند !

این جوانان پس از پایان جشن‌های عروسی مدت سه‌شبانه‌روز خود را دراطاقی زندانی میکنند و درمدت سه‌روز بهیچ‌وجهی کسی را نمی‌پذیرند و حتی با پدر و مادرو اقوام نزدیک خود گفتگو نمی‌کنند .

به دخترها نباید دست زد !

خبرنگار اطلاعات در گزارش تلفنی خود افزود : اگر پسری به دختری دست بزند و کسی او را ببیند ، آن دختر نمی ـ تواند با پسر دیگری بجز همان پسر ازدواج کند .

جالب‌تر اینکه دختر و پسری که به ازدواج و عقد هم درآیند تا پایان عمر نام همدیگر را نمی‌برند بلکه مرد به همسرش «مادر بچه‌ها» خطاب میکند و در جملات خود بدون اینکه نامی از همسرش ببرد حرفهای خودرا با او درمیان می‌گذارد .

این ۱۶ دختر و پسر پس از ازدواج از بردن نام همسران خودشان جدا خود ـ داری کردند و خبرنگار ما اسامی آنان را از اطرافیان آنها کسب کرده است.

ازدواج ۱۶ دختر و پسر در دهکده قولنجی با شگفتی زیاد در رضائیه وروستا ـ های اطراف روبرو شده است و خانه‌های مردم این روستا هم‌اکنون پر از مهمانان ناشناس شهری‌وروستائی میباشد ، عروس و دامادهای‌جوان حاضرنشدند جلو دوربین خبرنگارعکاس ما بایستند و وی بسختی توانست یک زوج جوان و یکی دیگر از «داماد»ها را برای گرفتن عکس راضی‌کند

نمایش‌لباس‌های محلی ایران در اهواز

اهواز : بانوان اهوازی با پوشیدن لباسهای‌محلی بختیاری شوشتری، دزفولی ، مهابادی ، ملایری ، بندر بوشهری ، بندر عباسی ، شهرکردی ، قشقائی، جزایر وبنادر خلیج فارس در مراسمی که به منظور نمایش لباسهای محلی ترتیب یافته بود شرکت کردند و از برابرمقامات استان خوزستان گذشتند .

این مراسم با حضور استاندار خوزستان در باشگاه ساحل اهواز برگزار شد و ضمن آن چند برنامه هنری نیز توسط هنرمندان اداره کل فرهنگ و هنر اجراء گردید .

باپتک همکارش راکشت

وبه ۱۰سال زندان محکوم‌شد

اهواز : (خبرنگاراطلاعات) راننده‌ای که با پتک بر مغز همکارش کوبیده بود به‌ده‌سال زندان محکوم شد .

ـ سال گذشته غلامرضا شیرولی‌زاده‌هنگامی که‌اتومبیلش را برای تعمیر به یکی از گاراژهای دزفول آورده بودبر سر یک آچار با یکی از همکارانش بنام فضلعلی به گفتگو پرداخت و سرانجام کارشان به زدوخورد کشید . در این لحظه غلامرضا پتکی‌را برداشت و برسر همکارش زد و او را کشت . قاتل دستگیر شد و در بازجوئی به جرم خود اعتراف کرد .

محاکمه غلامرضا دیروزدر شعبه یک دادگاه جنائی به ریاست آقای اعتمادی انجام گرفت ونامبرده به‌دهسال‌زندان محکوم شد .

پیکهای‌زمستان، اشتباه‌نمی‌کنند!

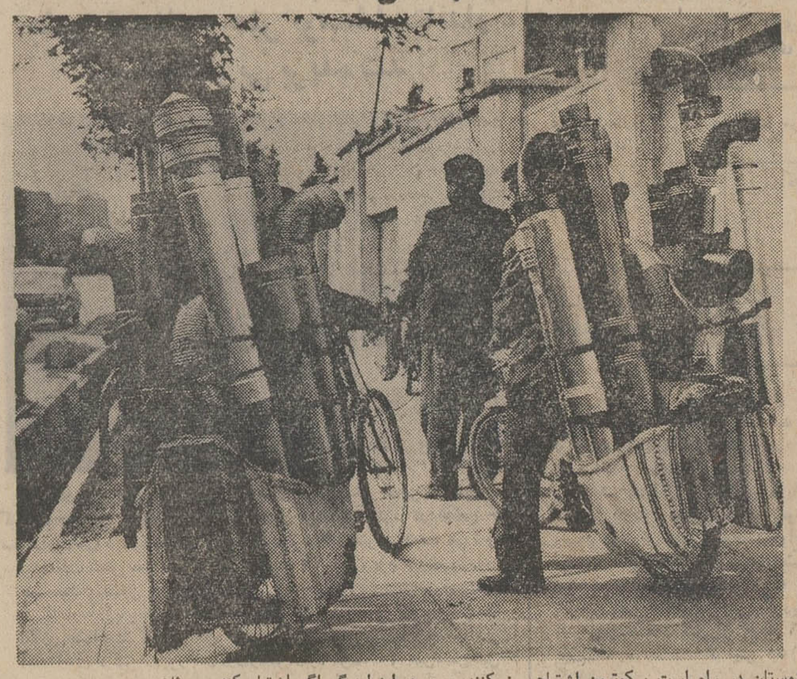

علیرغم اشتباهاتی که‌اداره هواشناسی ـ حتی‌بدلیل‌تغییرات ناگهانی جوی ـ در تشخیص هوا مرتکب میشود ، وبعبارت دیگر چه مسئولان هواشناسی بگویند و چه‌نگویند، این‌روزها هوا روبه سردی رفته است و این سرما روز بروز هم شدیدتر میشود : زمستان در راه است و با خود سرما و یخبندان خواهد آورد و بهرترتیب و با هر وسیله‌ای که شده باید به جنگ سرما و یخبندان رفت...

یکی از وسائلی که در این جنگ ، سخت مورد نیاز است، همین لوله‌های بخاری است‌که دو فروشنده «دوره‌گرده» تعداد زیادی از آن را برای عرضه کردن به خانواده‌ها با خود حمل میکنند . هر فصلی ، فرا رسیدن خود را با پیک‌های مخصوصی اطلاع میدهد ، و فروشندگان لوله‌های بخاری‌را هم به تعبیری میتوان پیک‌های زمستانی نامید . ـ و بقول ظریفی : اگر هم‌مسئولان هوا ـ شناسی ، در تشخیص سردی هوا اشتباه کنند ، این پیک‌ـ های زمستان در یادآوری‌اینکه زمستان در راه است ، کمترین اشتباهی نمیکنند « چون اینها دیگر اگر اشتباه کنند و مثلادر فصل گرما لوله بخاری به‌مردم عرضه کنند ، پاسخ آنها فقط شوخی‌های‌مردم وکاریکاتورهای مطبوعات نخواهد بود ، بلکه پاسخشان نیافتن بازار و ماندن این اجناس روی کول‌شان و درنتیجه ورشکسته شدن‌شان خواهد بود . اینست که پیک‌ـ های زمستان، هرگزدرتشخیص فرا رسیدن زمستان اشتباه نمی‌کنند ....

سگ باوفا جان صاحبش را نجات‌داد

شادگان ـ یك سك با وفا جان صاحب) خود «مظفر» را از مرك نجا ت‌داد و بار دیگر داستان وفای سك را تكرار كرد .

مظفر كه در شادگان سكونت دارد در روز های تعطیل برای شكار به‌اطراف شادگان میرود و همیشه در این مواقع سك شكاری با هوش خودرا نیز همراه می برد .

این‌بار نیز وی با سك خود بشكار رفت ، اما وقتی برای یافتن شكارواردبیشه‌ای شد دیگر برنگشت . سك وی چند ساعتی‌منتظرش‌ماند. اما چون اثری از او نیافت‌به شادگان برگشت .

این سك وقتی بخانه‌برگشت باسروصدای فراوانی که‌براه انداخت اهالی خانه را متوجه رخ‌دادن حادثه‌ای کرد ،افراد خانواده مظفر بلافاصله براه افتادند و با هدایت سك‌وارد همان بیشه شدند ، آنها پس از ساعتی جستجو توانستند مظفر را در حالی که پایش شكسته بود وخودش دراثر اصابت سرش با یك تكه سنك بیهوش شده بود پیدا كنند .

اقدام به موقع خانواده مظفر او را از خطر نجات داد و اكنون مظفر می‌گوید: اگر سك باوفایم همراهم‌نبود باحتمال قوی من در آن‌بیشه میماندم و چون نمی توانستم با این پای شكسته خود را نجات دهم حتما تاكنون مرده بودم .

حل‌مشکلات مملکتی با «لطیفه»!

با بروبچه های چاپخانه نشسته بودیم به لطیفه گفتن و جوك پراندن و خوشمزگی كردن كه یكیشان گفت تو با اینهمه زرنگیت ؟! اگر گفتی شیر خشك را چطوری درست میكنند ؟ گفتم‌نمیدانم گفت خیلی راحت است . ساعت ۸ صبح تعدادی گاو را سوار كامیون می‌كنند ودر نقاط مركزی شهرمیگردانند. گاو های‌مادرمرده هم آز بس سر چهار راهها معطل میشوند و توی راه بندی گیر میكنند ، موقعی كه به مقصد میرسند از فرط‌جوش زدن ، شیرشان خشك شده و بصورت شیر خشك‌درآمده است !

مردم خوش ذوق ما،گاهی با یك لطیفه ، چنان چنگ انتقاد به گریبان مسائل می‌ـ اندازند كه از هزار تاسمینار و كنفرانس و كنگره اثرش بیشتر است.برای همین‌است كه از كارگر ساده گرفته تا نخست وزیر حزبی ، همه‌و همه مشكلات خود را با لطیفه حل میكنند !

پریشب با یكی ازمقامات راهنمائی و رانندگی گفتگو می‌كردم . در ضمن پرسیدم میدانی چطوری شیر خشك درست میكنند ؟ طرف كه قبلا لطیفه راشنیده بود گفت آره. صبح ساعت هشت تعدادی گاو را سوار ماشین میكنند و توی خیابانهای مركزی تهران میگردانندو چون‌گاوها می‌بینند ازمعطلی و راه‌بندان خبری نیست ! تعجب میكنند و از فرط تعجب شیرشان خشك میشود !! گفتم مرد حسابی لطیفه به آن قشنگی را خراب میكنی تا بنفع خودتان نتیجه بگیری ؟

گفت والله بالله وضع ترافیك خیلی بهتر شده . سابقا یكساعت و ربع طول میكشید تا من از شمیران بمحل كارم برسم ، حالا پنج دقیقه طول میكشد ! پرسیدم یعنی اینقدر وضع ترافیك خوب شده ؟ من و منی كرد و گفت البته من هم منزلمان را آورده‌ام نزدیك محل‌كارم و صبح‌ها پیاده میروم سر كار !!

ملاحظه میفرمائید كه این مقام مسئول هم با یك‌لطیفه، سبیل مرا چرب كرد كه دنبال گیر موضوع نشوم . تازه اینكه چیزی نیست ، در زمان سابق ، پزشكی كه با تشخیص غلط مریضی‌را روانه بهشت زهرا كرده‌بود، در مقابل اعتراض بازماندگان آن مرحوم ، با نقل یك‌لطیفه سروته مطلب را هم آورد و بازماندگان در حالیكه ازخنده دل خود را گرفته بودند از مطب او خارج شدند !

یك كارفرما را هم می ـ شناسم كه هر وقت میخواهد یكی از كاركنانش را اخراج كند . او را باطاق خود احضار كرده و برایش لطیفه های قشنگ و هیجان انگیز تعریف میكند ! و طرف بیچاره خوب كه خنده هایش راكرد، آقای رئیس میگوید از فردا برو یكجای دیگربخند ،اینجا دیگر كاری نداریم !

خود من هم هر وقت مطالبم را دیرمینویسم ،مجبور میشوم شخصا آنرا بروزنامه بیاورم و در بدو ورود ، دو سه تا لطیفه دست اول برای سردبیر و مسئول صفحه زیر آسمان كبود تعریف كنم كه موضوع را فراموش كنند. بهمین دلیل‌عده‌ای ازهمكاران روزنامه عقیده دارند كه بنده بالاخره نخست وزیر میشوم . اما خودم چندان امیدی ندارم ، چون وقتی پیپ میكشم سرم‌گیج میرود!

جراح بزرگ فرش

برای تمام طبقات
و مناسب با هر نوع قوه خرید

از ۲۰ تومان تا ۶۰۰۰۰ تومان

- خرید فرش برای شما همیشه آسان نیست و باید بكمك یك فرش شناس انجام گیرد .
- درحراج بزرگ شركت فرش شما احتیاج به فرش شناس ندارید زیرا شركت فرش یك موسسه دولتی است وحافظ منافع شمامیباشد .
- شما برای خرید فرش مناسب احتیاج به صرف وقت زیاد دارید . اما درحراج بزرگ شركت فرش شماروی صدها طرح ونقشه واندازه های مختلف قدم میزنید و میتوانید درچند دقیقه بااطمینان خاطر فرش مورد علاقه خود را بخرید .
- شما وقتی یك فرش خوب را با قیمت مناسب میخرید آن فرش هم به خانه شما زیبائی میدهد و هم پیوسته ارزش آن رو به افزایش‌است . درحراج بزرك شركت‌فرش شما فرش خوب را با قیمت مناسب میخرید
- فرش همیشه پول‌است . شماكه درحراج‌بزرك شركت فرش خرید میكنید به هرقیمتی كه‌فرش بخرید در حقیقت یك نوع سرمایه گزاری سودآورانجام داده‌اید
- خرید فرش باقیمت مناسب یك پس انداز مطمئن است . شما وقتیكه از حراج بزرگ شركت فرش خرید میكنید به یك پس انداز مطمئن دست زده‌اید.
- اكثرفرشهائیكه تاكنون به مهمانان خارجی هدیه شده از محصولات شركت فرش بوده است .

شما دراین حراج بزرگ شركت فرش صاحب یكی ازفرشهای مرغوب شركت فرش‌میشوید.

هر چه زودتردرحراج بزرك شركت فرش‌شركت كنید شانس انتخاب بیشتری دارید.

- صادر كنندگان وتجار فرش ازمتنوعترین و كاملترین مجموعه‌فرشهای‌نو وكهنه دراین‌حراج‌بزرگ میتوانند فرشهای مورد نظرخود را انتخاب كنند.

همه روزه ازساعت ۲ تا ۸ (جمعه‌وروزهای‌تعطیل از ۱۰صبح تا ۸شب)

سالنهای ۱۲ و ۱۳ نمایشگاه دائمی
خیابان‌پهلوی-پارك وی بعدازهتل هیلتون

شركت سهامی فرش ایران

پیشگام برنامه دولت در تعدیل قیمتها

آگهی تجدید مناقصه شماره (۵۱ر۴)

شهربانی كل كشور سرویس و نگهداری‌و تعمیر تاسیسات و تجهیزات فنی موجود در ادارات تابعه در مركز و كانون كار و آموزش قزلحصار (كرج) را برای مدت یكسال بمناقصه می گذارد موسسات و شركت های داوطلب در مناقصه میتوانند بدایره آماداداره ابنیه وساختمان واقع در كاخ شهربانی‌مراجعه و شرائط مناقصه را دریافت و پیشنهادات خود را تا ساعت ۹ صبح روز دوشنبه بیستم آذرماه سال جاری بدایره اداری این اداره‌تسلیم نمایند .

م‌الف ۱۳۱۳۱
آ ـ ۶۲۶۳۸
اداره ابنیه‌و ساختمان

دولت برنامه کشت مناطق کشاورزی را تعیین میکند

★ دولت برای طرح های کشاورزی تا ۶۰ درصد میزان سرمایه گذاری وام میدهد.

★ خرید محصولات عمده کشاورزی تضمین خواهد شد.

★ قیمت تمام شده گوشت مرغ در صورت ادغام مرغداریها تقلیل می‌یابد.

دولت محصولات کشاورزی قابل کشت هر منطقه از کشور را اعلام خواهد داشت و کشاورزان باید از کشت محصولات ممنوع در منطقه خودداری کنند و در صورت کشت محصولات غیر مجاز اقدامات تشویقی خاصی برای تغییر کشت انجام خواهد گرفت که آخرین مرحله سیاست دولت برای ایجاد یک اقتصادکشاورزی سالم‌وپیشرفته، شخم زدن زمین کشاورزی و امحاء کشت غیر مجاز خواهد بود.

مهندس منصور روحانی وزیر کشاورزی این مطلب را دیشب در دانشکده اقتصاد دانشگاه تهران در حضور دکتر نهاوندی رئیس دانشگاه تهران، دکتر آگاه رئیس دانشکده و گروهی از استادان‌ودانشجویان دانشگاه تهران بیان داشت.

مهندس روحانی گفت: یکی از هدف های‌برنامه‌توسعه‌کشاورزی در سال آینده آنست که درآمد زارع بالا برود و از اوقات بیکاری زارعین با فعالیت در شرکت های‌کشت و صنعت بهره گیری بیشتری بعمل آید تا کشاورزان از درآمد بیشتری استفاده کنند.

★ **معافیت مالیاتی و وام**

وزیر کشاورزی آنگاه پس از اشاره به سیاست کلی دولت در برنامه پنجم و اولویت بخش کشاورزی در این برنامه اعلام کرد که تا ۱۱ سال دیگرفعالیت های‌کشاورزی ازپرداخت‌مالیات معاف است.

درمورد نحوه کمک های‌دولت برای پیشرفت کشاورزی مملکت در برنامه عمرانی پنجم آقای مهندس روحانی اضافه کرد وام هائی‌که ازطریق صندوق توسعه کشاورزی ایران پرداخت می شود انتها ندارد و دولت این آمادگی را دارد که حتی در هر سرمایه گذاری ۶۰ درصد از کل‌مبلغ رابصورت وام بابهره‌ای بسیار نازل‌که برای سرمایه‌گذار مقرون بصرفه باشد کمک کند.

★ **برنامه کشت**

آنگاه وزیر کشاورزی به‌برنامه کشت مملکت اشاره کردوگفت: برنامه کشت سالانه و نوع محصول هر منطقه معین می ـ شود و کسانیکه از تسهیلات دولت در امر توسعه کشاورزی استفاده می‌کنندبایستی ازبرنامه های کشت نیز تبعیت کنند. بدین ترتیب‌باتوجه به احتیاجات مملکت نسبت به تولید مواد اساسی غذائی برنامه کشت معین می‌شود وچنانکه برخلاف این برنامه، عمل شود، ناگزیر کشت مذکور شخم زده و معدوم خواهد شد.

★ **تضمین خرید**

در مورد برنامه های کشت، دولت تضمین قیمت حداقل خرید محصولات عمده‌کشاورزی را میکند و کشاورزی که‌کشت خود را طبق نظر دولت انجام میدهد میتواند مطمئن باشد که در این کشت متضرر نخواهد شد ولی‌اگربازار مناسبی داشت و توانست بیشتر از حداقل تضمین خرید محصول خود را در بازار عرضه کند، کسی مانع او نخواهد شد.

وزیر کشاورزی در پاسخ سئوال یکی از دانشجویان در مورد قیمت خرید گوشت از دامدار توضیحاتی داد و گفت: دولت بطور کلی مبالغ قابل توجهی از بابت تهیه و تامین گوشت‌سالیانه تهران‌ضررمیدهد.

★ **کمبود کارگر**

مهندس ابونصر عضد نایب‌رئیس اتاق بازرگانی و صنایع ومعادن ایران و مدیرعامل شرکت کشت و صنعت بین‌المللی ایران سخنران دیگر جلسه، در خصوص وضع کارگری درخوزستان تاکید کردکه سال قبل برای تامین کارگر مورد نیاز کشاورزی ناچار شدیم ۳۰۰ خانواده را از زابل به‌خوزستان منتقل کنیم وشرایط زندگی بهتر و درآمد بیشتری رابرای‌آنان فراهم آوریم‌زیرا یقیناپیشرفت‌سریع‌صنعتی وکشاورزی در خوزستان تعادل کارگر را از میان برده است.

مهندس ابونصر عضدافزود: یکی‌از مشکلات‌بزرگ‌کشاورزی ما واحد های کوچک وغیر اقتصادی کشاورزی است و مسلما با ایجاد شرکتهای سهامی زراعی وشرکت های کشت وصنعت میتوان این مضیقه را برطرف ساخت.

★ **گوشت مرغ**

پس از اظهارات وزیر کشاورزی مهندس عامری‌رئیس صندوق‌توسعه کشاورزی به تفصیل‌در مورد نقش صندوق در زمینه کمک به‌واحد های کشت وصنعت وبرنامه‌های کشاورزی مملکت سخن گفت ودر خصوص تامین گوشت اظهارعقیده کرد که تمرکز مرغداریها واحتمالا ادغام مرغداریهای کوچک که‌مورد تائید وتشویق صندوق توسعه کشاورزی است، میتواند قیمت‌تمام شده گوشت مرغ را کیلوئی ۲۰ ریال تقلیل دهد.

★ **صدور سبزی**

آقای هاشم نراقی مدیر شرکت کشت و صنعت ایران کالیفرنیادر مورد این واحد توضیحاتی داد و گفت: مشکل اساسی کشاورزی ما نداشتن آمارهای لازم بازاریابی است و کشاورز باید بداند کشش بازار برای تولیدات وی چقدر است.

وی ضمن اظهارات خود به‌این نکته اشاره کرد که کارگر ایرانی از کارگر آمریکایی استعداد و فعالیت بیشتری دارد.

آقای نراقی در پایان گفت: سال گذشته برای اولین بار سبزی تازه ایران به‌کشورهای اروپایی‌فروخته شد و مارچوبه واحد کشت و وصنعت ایران کالیفرنیا درپاریس، لندن، ژنو، میلان ورم عرضه گردید.

نوسازی یک منطقه جدید در مرکز شهر

★ در منطقه تازه، طبقه همکف مجاور خیابان به واحدهای‌تجاری اختصاص داده میشود

★ تعداد کافی، آپارتمان مسکونی برای طبقات متوسط کارمندان‌وصاحبان مشاغل در نظر گرفته‌شده است.

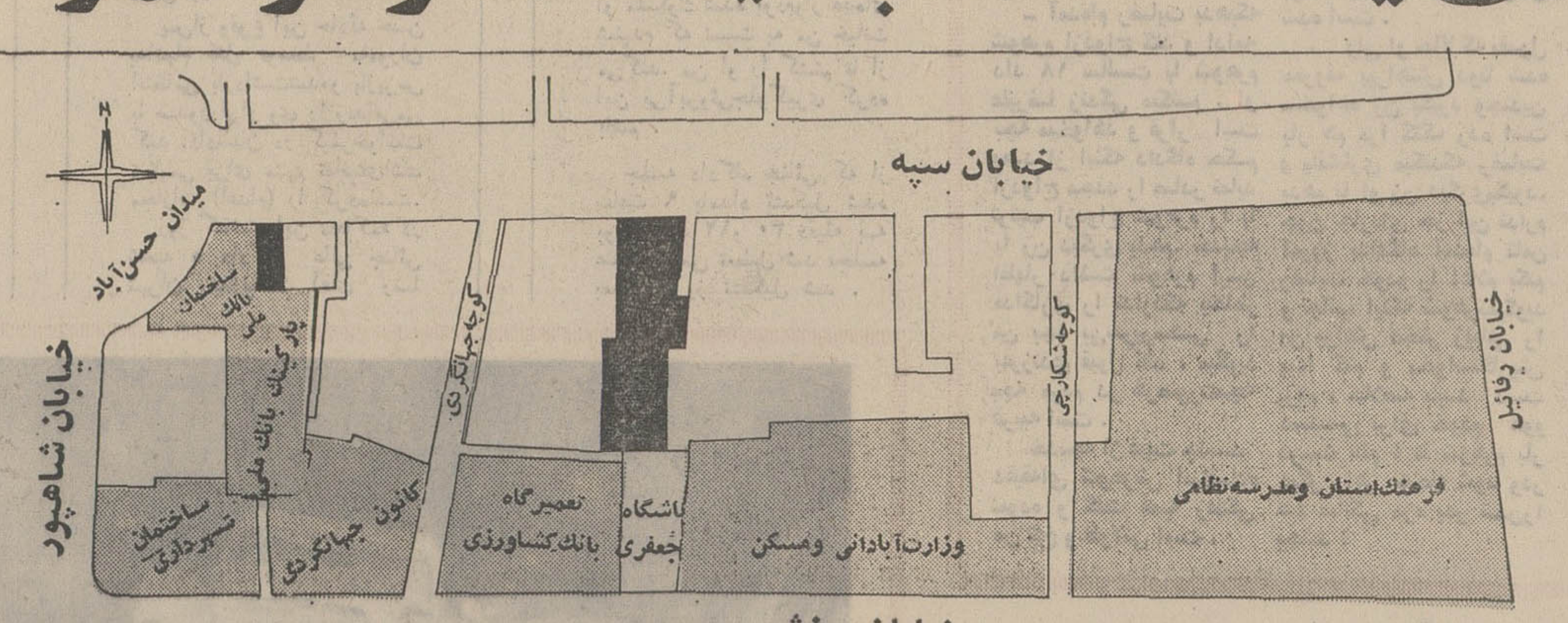

◯ اماکن اداری و دولتی ◯ اماکن تجاری ● ساختمانهای نوساز اماکن تجاری:

منطقه‌ای‌ازمرکز تهران که در طرح نوسازی‌قرارداردکه از شمال به خیابان سپه واز جنوب به اماکن دولتی‌یعنی وزارت آبادانی‌ومسکن، تعمیرگاه‌بانک کشاورزی، کانون جهانگردی و ساختمان شهرداری محدود میشود وبصورت سفید جلب توجه میکند در نقشه مشخص شده است.

براساس طرحی که تهیه شده است بیش‌از ۱۳هزار متر مربع از مناطق مسکونی و اماکن تجاری واقع در مرکز شهر، اطراف وزارت‌آبادانی و مسکن نوسازی خواهد شد.

این منطقه محدود است: شمالا: بخیابان سپه (حد بین خیابان‌رفائل‌و میدان حسن‌آباد) غربا: به خیابان شاهپور (حد بین میدان حسن‌آباد و سه‌راه ورزش) جنوبا: به خیابان ورزش (حدبین خیابان شاهپور و خیابان رفائل) و شرقا: به خیابان رفائیل (حد بین خیابان سپه و خیابان ورزش)

مساحت کل‌این منطقه حدود ۳۵ هزارو۸۹۱متر مربع است. این منطقه که بطور نامناسبی مورد استفاده سازمانهای‌دولتی واماکن عمومی‌وغیره‌قرار گرفته است ازلحاظ اداری، ایجاد تراکم نموده است.

★ **۱۲۵ مغازه**

دراین منطقه۱۲۵ دهنه‌مغازه بدین شرح واقع است:

بر خیابان سپه ۵۳ دهنه، بر خیابان شاهپور ۹ دهنه، برمیدان حسن‌آباد، یک‌دهنه، بر خیابان ورزش، یک دهنه، در پاساژ نوائی ۲۰ دهنه، در کوچه شکارچی ۲۰ دهنه در کوچه جهانگردی ۱۵ دهنه، بر خیابان رفائیل یک دهنه و در بن‌بست خادم ۵ دهنه.

طبق بررسی‌هائیکه بعمل‌آمده است، این ۱۲۵ دهنه مغازه که در طبقه همکف وجود دارد باتوجه به تنوع کسب، اکثرا به‌خیاطی اختصاص‌دارد و بعد به ترتیب قهوه‌خانه ها، چلوئی وچلوکبابی،سراجی، آرایشگاه ها اکثریت دارند.

دراین منطقه علاوه براماکن تجاری که‌دربالابدان اشاره‌شد، محل های‌دیگری‌ازجمله تعدادی مسافرخانه، گاراژ، سینما و مسافرخانه در طبقات همکف قرار دارند.

★ **بخش مسکونی و ساختمانی**

منطقه موردبررسی، اصولا جزو مناطق تجاری و دولتی است و از لحاظ سکونت دائم سطح‌قابل‌توجهی‌رادربر نمیگیرد. در جبهه خیابان سپه، میدان حسن‌آباد، خیابان شاهپور و خیابان ورزش‌محل سکونت‌دائم ملاحظه نشده‌است. ولی‌تعدادی از ساختمانها در داخل کوچه های این‌منطقه به محل سکونت اختصاص دارد.

بطور کلی، ساختمانهای تجاری و مسکونی این منطقه قدیمی میباشدو در بعضی‌موارد فرسوده‌وباصطلاح کلنگی‌است. در این منطقه چهار دستگاه ساختمان نوساز وجود دارد که یک دستگاه آن بر خیابان سپه قرار دارد و دارای هفت طبقه است.

بطور کلی۷۵درصد ساختمان های موجوددراین منطقه قدیمی است و بایدتجدید بناشود. در محدوده منطقه مورد بررسی ادارات مختلف دولتی از جمله وزارت آبادانی‌ومسکن دبستان واداره آموزش و پرورش، موسسات اعتباری، تعمیرگاه، توقفگاه، باشگاهها و بالاخره ساختمان شهرداری ناحیه پنج قابل ذکر است.

★ **تاسیسات**

در صورت تصویب و تائید این طرح نوسازی که به وسیله گروهی از کارشناسان سازمان مسکن بررسی‌و تهیه شده‌است، در این منطقه در طبقه همکف مجاور خیابان سپه واحد های تجاری احداث میشود. ضمنا سعی خواهد شد که ساختمان های نوساز موجود دروضعیت‌و شکل فعلی حفظ شوند.

در این منطقه واحد هائی برای تاسیس دفتر کار برای شرکتهاو موسسات‌درنظر گرفته شده است. همچنین با توجه باینکه موسسات‌دولتی دراطراف پارک شهر تمرکز یافته است تعداد کافی، آپارتمان مسکونی برای طبقات متوسط کارمندان دولت‌و صاحبان مشاغل و حرف که مراکز کسب آنان در این محدوده‌است درنظر گرفته شده است که درنقشه جامع‌تهران این‌منطقه‌برای‌ایجادمحل اداری در نظر گرفته شده‌است.

خبرهای تلفنی شهرستانها

کاوشهای نفتی‌در سروستان فارس

سروستان ـ بمنظورشروع یک سری عملیات حفاری بمنظور کشف منابع‌زیرزمینی نفت در سروستان، فعالیت هائی آغازشده‌است. هم‌اکنون اکیپ راهسازی شرکت ملی نفت سرگرم احداث راه تا محل حفر چاههای نفت میباشد. پس از ایجاد راه، اکیپ حفاری در نقاطی که از هم‌اکنون معین شده است‌کار خود را آغاز خواهد کرد.

اتحاد صنف نانوایان با اعضایش مبارزه میکند!

قم ـ اتحادیه صنف‌نانوایان قم، بااعضای خود که رعایت مقررات توزین و نرخ نان را نمیکنند بشدت مبارزه میکند و حتی بااختیاراتی که‌دارد، مغازه گرانفروشان و کم ـ فروشان را تعطیل خواهد کرد.

این موضوع در نامه‌ایکه اتحادیه صنف نانوایان به فرمانداری، شهرداری و کمیته مبارزه با گرانفروشان قم فرستاده تعهد شده است.

مردی عاشق کلفت خود راکشت و بزندان رفت!

لاهیجان ـ درقریه «لوخ» از توابع لاهیجان احمد حسن‌پور یکی از ساکنان‌قریه جوانی را که عاشق کلفت منزل‌او شده بود بضرب‌مشت و لگد از پای درآورد!

مقتول عبدالله کشاورز نام داشت که قرار بود با زهرا جعفری کلفت احمد حسن‌پور ازدواج کند اما حسن‌پور از این جریان ناراحت شد و در کمین عبدالله‌نشست و بمحض مراجعه او و برای دیدن زهرا، بوی حمله‌ور شد و باعث‌مرگ عبدالله گردید.

کارشناس بانک کارگشائی باتهام‌اختلاس زندانی شد

قزوین ـ یکی از کارشناسان بانک کارگشائی قزوین‌باتهام اختلاس‌یک‌میلیون وچهارصد هزار ریال از بانک‌کارگشائی به زندان رفت.

وی متهم است با دریافت مبالغی از مشتریان‌بانک‌روی اجناس آنها بیش از آنچه ارزش داشته، قیمت‌میگذاشته بدنبال بازداشت کارشناس بانک کارگشائی دو بازرس ویژه از طرف بانک ملی مرکز به قزوین وارد شدند تا به تحقیق‌ورسیدگی بیشتر پیرامون تخلفات کارشناس مذکور بپردازند.

بازپرس برای این‌کارشناس که نزدیک به دو سال است از تهران به بانک‌کارگشائی قزوین منتقل شده ٤ میلیون ریال قرار صادر کرده است.

زنی بفاصله ۳ روز ۳ فرزند زائید!

فیروز آباد فارس: زنی بنام گل‌افروز حسنی در بیمارستان کوروش‌کبیر فیروز آباد بفاصله سه روز یک نوزاد پسر و دو نوزاد دختر بدنیا آورد.

نوزاد پسر که روز اول بدنیاآمدپس‌ازیکروزدرگذشت و گل افروز دو روز بعد دو دختر بوزن های ۱۸۵۰ گرم و ۱٤۵۰ گرم بدنیا آورد.

۳۲ راس گوسفند در ارس غرق شد

جلفا: ۳۲ راس گوسفند که جهت خوردن‌آب‌به وسیله دوتن‌چوپان به‌اسامی «اصغر» و «سعید» به ساحل رودخانه ارس هدایت‌شده بودندهمگی درارس غرق شدند!

کلیه گوسفندان متعلق به ساکنین‌روستای«شاهمار»جلفا بود.

کمك یونسکو بایران ادامه میابد

هفدهمین کنفرانس یونسکو تصویب کردکه کمک های یونسکو به‌مدرسه بین‌المللی‌سواد آموزی تهران ادامه یابد و قرار شد ممالک دیگر از طریق این موسسه به تحقیقات خود در زمینه سواد آموزی ادامه دهند و به این ترتیب ایران از لحاظ این تحقیقات مرکزیت پیدا کرد.

عکس بالا آقای پروفسور رضا نماینده ثابت ایران در یونسکو و آقای نقیب زاده مدیر کل وزارت آموزش‌وپرورش را که در هفدهمین کنفرانس‌یونسکو شرکت کرده‌نشان میدهد.

حداکثر نرخ عمده فروشی وخرده فروشی درمیادین وسطح شهر ازتاریخ ۵ر۹ر۵۱ تا اطلاع ثانوی بشرح زیراست:

ردیف نوع جنس		میادین درجه ۱	میادین درجه ۲	میادین درجه ۳	سطح شهر درجه ۱	سطح شهر درجه ۲	سطح شهر درجه
۱ـ پرتقال شمال چهارعدد	یک‌کیلو	۳۲	ـ	ـ	٤۰	ـ	ـ
۲ـ پرتقال‌شمال پنج	«	۲۶	ـ	ـ	۳۲	ـ	ـ
۲ـ پرتقال شمال ٦	«	۱۹	ـ	ـ	۲٤	ـ	ـ
٤ـ پرتقال‌شمال هفت	«	۱۵	ـ	ـ	۲۰	ـ	ـ
۵ـ پرتقال‌شمال هشت	«	۱۱	ـ	ـ	۱۵	ـ	ـ
٦ـ لیمو شیرین	«	۲٦	۲۱	ـ	۳۲	۲٦	ـ
۷ـ هویج فرنگی	«	۵	ـ	ـ	۷	ـ	ـ
۸ـ سیب زمینی رسمی	«	۹	ـ	ـ	۱۲	ـ	ـ
۹ـ هندوانه	«	٤	۳	ـ	۵۰ر۵	٤	ـ
۱۰ـ گوجه فرنگی	«	۸	ـ	ـ	۱۱	ـ	ـ
۱۱ـ بادمجان	صدعدد	۱٤۰	۷۰	ـ	۲	۱	ـ
۱۲ـ خیار اهواز	«	۱۷۰	ـ	ـ	۵۰ر۲	۲	ـ
۱۳ـ لوبیا سبز	یک کیلو	۱۲	۸	ـ	۱٦	۱۰	ـ
۱٤ـ کاهو سالادی	«	۸	ـ	ـ	۱۳	ـ	ـ
۱۵ـ کاهو	«	۵	ـ	ـ	۸	ـ	ـ
۱٦ـ پیاز	«	۹	ـ	ـ	۱۲	ـ	ـ
۱۷ـ سیب تخم لبنان سفید	«	٤۳	۳۲	ـ	۵۳	٤۰	ـ
۱۸ـ سیب تخم لبنان قرمز	«	۳۸	۲٦	ـ	٤۷	۳۳	ـ
۱۹ـ سیب تخم شمیران	«	۳۲	۲۰	ـ	٤۰	۲٦	ـ
۲۰ـ سیب قرمز	«	۲۸	۲۰	ـ	۳۵	۲٦	ـ
۲۱ـ انگور عسگری	«	۱۰	ـ	ـ	۱٤	ـ	ـ
۲۲ـ انگور بی‌دانه	«	۱۲	ـ	ـ	۱٦	ـ	ـ
۲۳ـ انگور صاحبی	«	۲۳	ـ	ـ	۳۰	ـ	ـ
۲٤ـ خربزه سبز و زرد	«	۷	٤	ـ	۹	۵۰ر۵	ـ
۲۵ـ خربزه مشهد	«	۸	ـ	ـ	۱۱	ـ	ـ
۲٦ـ لیموترش	«	۲۳	ـ	ـ	۲۸	ـ	ـ
۲۷ـ انار ممتاز	«	۱٦	ـ	ـ	۲۱	ـ	ـ
۲۸ـ انار	«	۱٤	۹	٦	۱۸	۱۲	۸
۲۹ـ به	«	۱۲	۸	٦	۱٦	۱۱	۸

(حداکثر نرخ برحسب ریال برای هر کیلو)

توضیح: قیمت برای ردیفهای ۱۱ و۱۲ در میدان هرصد عدد ودر سطح شهر برای یک عدد درنظر گرفته شده است.

اطلاعیه: فروشندگان موظفند مطابق قیمتهای تعیین شده اجناس را به‌مصرف کنندگان فروخته وبرچسب قیمت روی آنها نصب نمایند. متخلفین مطابق مقررات قانونی مورد تعقیب قرار خواهند گرفت از ساکنین محترم شهر پایتخت خواهشمند است در صورت مشاهده تخلف مراتب را بوسیله تلفن ۸۲۱۸۳۸ بواحد کنترل نرخ شهرداری‌پایتخت اطلاع دهند.

۱ـ برای میوه و تره‌باریکه در این لیست‌نرخ تعیین نشده حداکثر سود فروشندگان دکانها وبازار های روز معادل ۳۰٪ مظنه فروش در میدان‌میباشد که از روی فاکتور خرید ومحاسبه می‌شود.

۲ـ تا مادامیکه نرخ جدید برای میوه وتره‌بار داده نشده آخرین نرخ ملاک عمل خواهد بود.

۳ـ کلیه فروشندگان میوه وتره‌بار در داخل شهر و میادین تافاصله ۵۰ متری اطراف میدان‌لازم است‌نرخ عمده فروشی تعیین شده در کمیسیون نرخ را رعایت کنند.

شهردار پایتخت
آ ـ ٦۳۲۷۲

آگهی تشکیل مجمع عمومی عادی (بطور فوق‌العاده)

سهامداران بانک ایرانیان

هیئت مدیره‌بانک ایرانیان بدینوسیله از سهامداران محترم دعوت مینماید که در مجمع عمومی عادی بانک که بطور فوق‌العاده تشکیل میشود ساعت۱۷روزپنجشنبه ۱٦ آذر ۱۳۵۱ در محل بانک خیابان تخت جمشید با رعایت ماده ۲۰ اساسنامه شخصا یا بوسیله نماینده تام‌الاختیار خود طبق ماده ۱۳ اساسنامه شرکت فرمایند.

دستور جلسه:
انتخاب اعضاء هیئت مدیره جدید
هیئت مدیره

آگهی تشکیل مجمع عمومی فوق‌العاده

سهامداران بانک ایرانیان

هیئت مدیره بانک ایرانیان بدینوسیله از سهامداران محترم دعوت مینماید که در مجمع عمومی فوق‌العاده‌بانک که ساعت ۱۵ و نیم روز پنجشنبه ۱٦ آذر ۱۳۵۱ درمحل بانک خیابان تخت جمشید تشکیل خواهد شد با رعایت ماده ۲۳ اساسنامه‌شخصا ویا باتوجه‌بماده۱۳ اساسنامه با معرفی نماینده تام‌الاختیار شرکت نمایند.

دستور جلسه:
۱ ـ افزایش سرمایه
۲ ـ تقلیل بهای اسمی سهام بمنظور افزایش تعداد سهام
۳ ـ تغییر و اصلاح بعضی از مواد اساسنامه
هیئت مدیره

حریق پالایشگاه نفت بحرین مهار شد

بحرین ـ خبرنگار اطلاعات ـ حریق پالایشگاه نفت بحرین که ازپریشب شروع شده بودسحرگاه امروز مهار شد. هنوز هم (ساعت ۱۰ صبح) از قسمت‌های سوخته شده پالایشگاه نفت‌بحرین دود و گاهگاهی نیز شعله های آتش سرمیکشد. ماموران آتش نشانی بحرین، شرکت ملی‌نفت ایران، شرکت های نفت‌عربستان سعودی، کویت و ابوظبی که در اطفای‌حریق پالایشگاه نفت‌بحرین فعالیت داشتند اکنون قسمت‌های حریق‌زده پالایشگاه را محاصره کرده و کنترل میکنند.

در این آتش سوزی بزرگ، قسمت اعظم تاسیسات پالایشگاه نفت بحرین و مخازن بزرگ‌که محتوی‌تقریبا۱٦٦هزار بشکه‌مواد نفتی بود سوخت و از بین‌رفت.

درگذشت‌حضرت آیت‌الله‌علم

باکمال تاسف اطلاع‌یافتیم‌که حضرت آیت‌الله حاج سید مرتضی علم پس‌از یك دوره بیماری، دیشب‌به‌رحمت‌ایزدی پیوست.

حضرت آیت‌الله علم از روحانیون طراز اول کشور بود وفقدان این عالم‌ربانی‌برای‌جامعه روحانیت ضایعه بزرگی است. مرحوم آیت‌الله علم عمرخودرا درراه‌خدمت به اسلام واشاعه مبانی دین و تقوی صرف کرد.

ما این ضایعه اسفناک‌را به جامعه روحانیت وبازماندگان‌به ویژه فرزندان فقید سعید و آقایان احمد موسوی و دکتر محمد حسین موسوی نماینده مجلس شورای ملی، برادران مرحوم آیت‌الله علم تسلیت می گوئیم.

۹ مانکن زیبا ازمدل‌های مزون نیناریچی دیشب با هواپیمای آلیتالیا وارد تهران شدند

این مدل ها در نمایش لباس های مد پائیز و زمستان ۱۹۷۳ پاریس که در روز های ۷ـ۸ ـ۹ آذر در هتل اینترکنتیننتال برگزار می شود به نمایش مد ها میپردازند. مراسم نمایش مد نیناریچی در هتل اینتر کنتیننتال مزون معروف فرانسه با همکاری شرکت هواپیمائی آلیتالیا برگزار میشود.

فریدون فروغی. ضیاء. وفا. گروه برفیت مهمانان هفته (ایرج قادری. ژاله سام) در انجمن

خوانندگان محبوب شما، ضیاء، فریدون فروغی، وفا همراه با گروه برفیت، روز سه‌شنبه همین هفته (۷ آذر) ازساعت پنج‌وربع بعدازظهردر تالار انجمن‌دوشیزگان و بانوان برای شما برنامه اجرا خواهند کرد. دوبازیگر هنرمند سینمای ایران، ایرج قادری و ژاله‌سام، مهمانان این هفته انجمن هستند.

خوانندگان اطلاعات بانوان با ارائه آخرین‌شماره مجله و اعضای انجمن با در دست داشتن کارت عضویت خود برای دریافت کارت رایگان میتوانند هرروز صبح و عصر به دبیرخانه انجمن (بهارشمالی ـ نبش‌نامجو ـ تلفن ۸۲٤۸۳۱) مراجعه فرمایند.

بیک‌نفر مهندس راه و ساختمان که سابقه ۳سال کار داشته باشد جهت خدمت در منطقه قیروکارزین با حقوق مکفی احتیاج است. واجدین شرایط میتوانند به‌آدرس شیراز خیابان مشیرفاطمی شرکت ساختمانی پاسارگاد یا تلفن ۷٤۰۹ مراجعه فرمایند.
آ ـ ٦۳۱۰۲

عجیب ترین واقعه‌ای که‌اختصاصا درمجله جوانان منتشر میشود

دهها رپرتاژ، حادثه مصاحبه های اختصاصی با شخصیتهای‌بزرگ هنری، وقایع‌پشت پرده سینما،مطالب آموزنده علمی و سرگذشتهای حقیقی و مستند، عکس بزرگ رامش و چارلز برونسون

دوشنبه‌فقط‌جوانان

آگهی استخدام ماشین نویس

وزارت اطلاعات برای خدمت در مرکز تعدادی ماشین نویس فارسی، عربی و لاتین (انگلیسی و فرانسه) بطور پیمانی موقت استخدام می‌نماید، داوطلبان استخدام برگ درخواست ذیل این آگهی را تکمیل و حداکثر تا تاریخ دهم آذر ماه ۵۱ با پست سفارشی به نشانی میدان ارک اداره کارگزینی‌وزارت‌اطلاعات‌ارسال‌نمایند.
وزارت اطلاعات

برگ درخواست شغل از وزارت اطلاعات

نام‌خانوادگی — نام — نام پدر
شماره شناسنامه — محل صدور — تاریخ تولد
مدرک تحصیلی — وضع خدمت وظیفه — تخصص ماشین نویسی
نشانی کامل: شهر — خیابان — کوچه — شماره منزل
شماره تلفن — امضاء داوطلب

م الف ـ ۱۳۳۱۳ — آ ـ ٦۳۳۵٦

قاتل جمیله در دادگاه جنائی

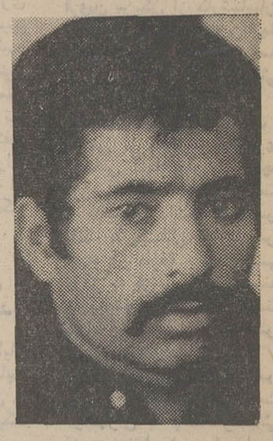
حسن زینالی

روز گذشته محاکمه حسن زینالی متهم به قتل بانو جمیله میرفخرائی در شعبه ۵ دادگاه عالی جنائی استان مرکز آغاز شد.

طبق کیفرخواست تنظیمی حسن متهم است که در یکی‌از روزهای مردادماه سال جاری با وارد آوردن ضربات دشنه‌به بدن بانوجمیله وی را به قتل رسانده است.

★ **جریان واقعه**

حسن ازمدتها قبل دلباخته جمیله بودو آندو در یك کوچه و در ۲منزل مجاور یکدیگر زندگی میکردند، چندین‌بار حسن در سرراه جمیله قرارمی گیرد و باو اظهار عشق و علاقه میکند ولی هربار با جواب‌منفی او روبرو می‌شود.

جمیله باو می‌گوید: بعداز شوهر اولم که‌ازاو پسر بزرگی دارم حاضر نیستم باتو ازدواج کنم.

حسن روز حادثه در نقطه خلوتی در سرراه جمیله کمین می‌کند و هنگامی که او را می‌بیند به‌وی حمله کرده و با ضربات دشنه وی را از پای درمی‌آورد.

پس‌از وقوع این حادثه حسن به‌اتهام قتل توسط ماموران انتظامی بازداشت‌شده‌و بازپرس با صدور قرار وی را زندانی‌می کند. دادستان در کیفرخواست تنظیمی برای متهم تقاضای‌اشد مجازات (اعدام) را کرده‌است.

روز گذشته این محاکمه در شعبه ۵ دادگاه عالی جنائی تهران به‌ریاست آقای رضا امیر کلالی آغاز شد.

متهم در محکمه جنائی در باره این حادثه گفت:

جمیله که زنی تنها بود از مدتها قبل‌از وقوع این حادثه با من آشنا بود و او زن‌شرعی (صیغه) من بودو ما با یکدیگر رفت‌و آمد داشتیم.

ولی مدتی بود که به رفتار او مشکوك شده بودم‌واز عده‌ای شنیدم که نسبت به من خیانت می‌کند. من او را کشتم تا از این بی‌آبروئی‌جلوگیری کرده باشم.

جلسه دادگاه جنائی که از ساعت ۹ بامداد تشکیل شده بود ساعت ۱۲و ۳۰ دقیقه به عنوان تنفس تعطیل شد، جلسه بعدی امروز تشکیل شد.

اینجا
نقطه پایان است
ونقطه آغاز...

تنظیم از: ابراهیم آبار

این زن‌شوهرش را داماد میکند!

خدیجه بهمراه شوهرش منتظر شروع دادگاه‌خانواده بود. میگفت:

ـ آمده‌ام رضایت بدهم‌که شوهرم ازدواج کند و ادامه داد ۱۸ سالست با شوهرم علیرضا زندگی میکنم. او بچه میخواهد و قرار است بعد از اینکه دادگاه حکم ازدواج مجدد را صادر نماید ترتیب ازدواج شوهرم را با زن دیگری بدهم. خدیجه اظهار داشت شوهرم این فداکاری را نداردکه بخاطر من بچه بی‌سرپرستی را بفرزندی قبول کند، میگوید بچه مردم در هرصورت‌بچه غریبه است.

خدیجه از غیبت چند دقیقه‌ای شوهرش استفاده نموده و گفت قصه زندگی من تلخ و طولانی است.

وقتی متولد شدم مادرم مرد و هرگز روی مادر و مهر مادر بخود ندیدم و در خانه عمویم بزرگ شدم تا اینکه با علیرضا عروسی کردم یکسال بعد از ازدواج به وی گفتم که من بچه‌دار نمیشوم بیا و مرا طلاق بده ولی او در جوابم گفت: من بچه نمیخواهم نه حالا، نه هیچوقت.

من هم خوشحال شدم با همه جور او ساختم اززمانی که حقوقش روزی ۱۵ ریال بود تا بامروز که ۱۵ تومان شده است.

ولی او حالا که بقول معروف پیراهنش دوتا شده میخواهد زن بگیرد وچندین بار هم مرا کتک زده است و بافشاری میکندکه رضایت بدهم تا او زن دیگری‌بگیرد. چون چاره‌ای جز این ندارم امروز بدادگاه آمده‌ام تامن رضایت خودم را اعلام بکنم و جالب اینکه شوهرم‌میگوید من برایش دختر زیبائی را پیدا کنم و بخواستگاریش بروم. خلاصه باید دست دستی برای خودم هوو درست کنم! تا شوهرم بار دیگر راهی حجله شود ودر ۴۵ سالگی مزه پدر شدن‌را بچشد!

تقصیر با کیست؟!

خیال نکنید اینجا یک بیابان درندشت، با دامنه کوهستان و نقطه‌ای پراز تپه ماهور است، نه ... اینجا، اواسط خیابان تهران نو، یکی از پررفت و آمد ترین خیابانهای‌تهران است که ظاهرادست کمی از دامنه کوهستانها ندارد!

اتومبیل ژیانی که اینطور، تا کمرکش تل خاک و سنگ‌بالا آمده، متعلق به شخصی بنام «ارسطو علیزاده» است که خودش در اینباره گفت:

ـ توی تاریکی از تهران نو به طرف میدان شهناز در حرکت بودم‌که ناگهان اتومبیلم از این تل خاک بالا رفت‌کمترین تقصیری متوجه من نبود. زیرا شهرداری که این نقطه را باین صورت‌درآورده، درکنار این تل خاک، نه چراغ خطری گذاشته نه‌حدودخاک را مشخص کرده است. و حالا من باید بعلت اهمال مسئولان شهرداری ناحیه، خسارت فراوانی راکه‌باتومبیلم وارد شده، تحمل کنم.

راستی در این میان، تقصیر با کیست؟!

پس از ۲۲ سال جدائی

دختر و پدری همدیگر را پیدا کردند

زن بیست و پنج ساله‌ای بنام «فاطمه عاقلی» پس از بیست ودو سال پدر خود «محمد» چهل و پنج ساله را در یکی از واحد های«پایدانا» معادن ذوب آهن کرمان پیدا کرد.

دختر و پدر یکسال بود که‌در یك واحد ذوب آهن بایکدیگر کار میکردند و همدیگر را نمی شناختند. بازدید های مکرر اقوام مشترك ایندو و همچنین درد دل و گفتگویشان باعث شناسائی آنها گردید.

چگونه پدرم را یافتم؟

«فاطمه» که از یافتن پدرش بشدت تحت تاثیر قرار گرفته بود و می گریست، در اینمورد به خبرنگار اطلاعات در کرمان گفت: آنطور که از اقوامم شنیده‌ام، پس از تولد من، پدرم «محمد» بخاطر اینکه مادرم‌دختر زائیده و این امر برای‌زندگی‌وی شگون ندارد مادرم، من و خانه و کاشانه خود را رها کرده و به شهر دیگری سفر میکند.

مادرم از آن پس به‌هربیچارگی بوده هزینه زندگی مرا تامین کرد، تا من به سن هیجده سالگی رسیدم.

در این ایام مادرم نیز بدنبال‌یك بیماری سخت درگذشت.

من شوهر کردم و از اوصاحب یك پسر و یك دختر شدم، در اینحال در صدد یافتن پدرم‌بودم ولی به اینکار موفق نشدم اویس از رفتن حتی برای یکبار نیز به شهرمان بازنگشت.

شوهرم درگذشت

اما متاسفانه شوهرم در آستانه یك خوشبختی نسبی که‌درزندگی نصیبم شده بود پس ازچند ماه بیماری درگذشت باردیگرطعم تلخ‌تنهائی‌وسرگردانی راچشیده وچندی‌بعد بایکی‌ازخواستگارانم بنام «ماشاءالله» ازدواج کردم. «ماشاءالله» نیز قاچاقچی از آب درآمد و روانه زندان شد، اکنون دو فرزند دیگر از این شوهر برایم مانده است. اداره کردن خودم و چهار فرزند که روز بروز بزرگتر می‌شوندبرایم خیلی مشکل بود، مدتی دنبال کار گشتم، عاقبت در یکی از واحد های معدن «پایدانا» ذوب آهن بخدمات سبك ازقبیل رختشوئی و تمیز کردن لباسهای کارگران پرداختم.

در واحد ما مرد ۴۵ ساله‌ای بنام «محمد» بود که‌همیشه‌از زندگی غم‌انگیز خود حرف میزد یکروز با هم صحبت می کردیم او شرح زندگی خود را داد و گفت چگونه زن و دخترم را رها کردم و رفتم از طرفی فامیل‌وی نیز«عاقلی» بود روزبروزاحساس میکردم که بین من‌و اورابطه‌ای است که حاکی از یك محبت پاك میباشد، پیش خود میگفتم آیا ممکن است او پدرم باشد؟ ظرف یکسال که‌بااو کار میکردم چندین‌بار اقوام‌مابدیدارمان‌آمده بودند اما چون آنها را جداجدا ملاقات میکردیم، این رازفاش نمیشد. بالاخره چند روز قبل که چند تن از اقوام او بسراغش آمده بودند، اتفاقا من نیز نزد آنها رفتم پیر مردی از اقوام ما که پدرم و مرا شناخته بود، جریان را عنوان کردومن ناگهان پس از ۲۲ سال خودم رادرمقابل پدرم یافتم. «محمد» پدر این دختر به خبرنگار اطلاعات گفت: پس از اینکه زنم وضع حمل کرد و من خانه را ترك کردم، همیشه نگران زن و فرزندم بودم اما بعلت کمروئی و شرمندگی از همسرم جرات بازگشت بخانه را نداشتم، در این مدت همیشه سرگردان بودم هرگز شب آرامی نداشتم و در شهر ها ویلان بودم. بالاخره خدا با من یار شد و آخر عمری دخترم را یافتم اکنون تصمیم دارم تاآخر عمر در کنار دخترم باشم و به تربیت فرزندان او بپردازم.

حوادث درگوشه وکنار ایران

ترمز تانکر برید و ... ۲نفر کشته ۴ نفر مجروح شدند

تبریز: تانکر نفتکش شماره ۲۲۹۳۸ تبریز براندگی یوسف خواجه مردانی در نزدیکی دروازه مرند۲ نفررا کشت و ۴نفر را مجروح کرد.

تانکر مزبور که حامل نفت‌سیاه بود از تبریز به قره ضیاءالدین‌می رفت‌وبراثربریدن ترمز درسرازیری گردنه «پیام»سرعت‌گرفت ودرمدخل شهر مرند بادیوار ساختمان‌شرکت نفت تصادف کردو دو زن عابررا کشت وچهار تن دیگر را بسختی مجروح کرد.

کشته‌شدگان فاطمه ۳۲ ساله و حبیبه ۳۵ ساله نام داشتند که از سرکار خود باز می گشتند.

مجروحین به بیمارستان مرندمنتقل وبستری گردیدند. یکی‌از مجروحین «منیره» نام دارد‌وهویت‌سه تن دیگر معلوم نیست.

نیمه‌شب‌خانه‌ای را آتش‌زدند ۳نفر از ساکنین خانه‌درمیان آتش کباب شدند

میانه: خانه‌مسکونی یک خانواده هشت نفری از ساکنین یکی از روستاهای میانه به آتش کشیده شد و سه‌تن از اعضای‌این‌خانواده در آتش سوختند وبا وضع فجیعی مردند!

ـ دوساعت بعد از نیمه شب پریشب در روستای «دوزگیون» ۳۰ کیلو متری میانه شخصی یا اشخاص ناشناسی‌بایکدحلب بنزین به‌پشت‌بام خانه یکی از اهالی بنام «همراه فیضی» که باهفت‌تن از اعضای خانواده خود درخواب بودند رفته وپس اززریختن بنزین‌از روزنه بام به داخل اتاق، وسیله کهنه آغشته‌به‌بنزین حریق مدهشی براه انداختند که در نتیجه سه تن از ساکنین خانه به اسامی سارا ۵۵ ساله فرهنگ (فرزند ۵ ساله سارا) و فرانک ۳ ساله در میان شعله های آتش سوختند و باوضع فجیعی جان سپردند. بقیه‌اعضای این خانواده که به شدت مجروح شده‌اند به‌بیمارستان شیروخورشید میانه منتقل‌و بستری شدند، هنوز عامل و یا عاملین جنایت شناخته نشده‌اند.

دومسابقه‌فوتبال به‌زدوخورد کشید

تبریز: در یک مسابقه فوتبال‌که بین‌تیم‌های دبیرستان‌های‌ثقة‌الاسلام وکوروش‌کبیر تبریز در استادیوم ورزشی باغشمال انجام شد در پایان بازی ناگهان میدان مسابقه به عرصه جنگ تن‌به‌تن مبدل شد ولی باوساطت مربیان‌ورئیس‌تربیت بدنی ناحیه یک آموزش و پرورش زدوخورد خاتمه یافت. همچنین در یک بازی فوتبال دوستانه که بین تیمهای باشگاههای تاج و ماشین سازی تبریز برگزار شد بین افراد دو تیم منازعه‌ای در گرفت وطرفین به‌کتک‌کاری‌پرداختند. این‌زدوخورد بادخالت مربیان تربیت بدنی پایان یافت و نتیجه بازی به نفع باشگاه تاج تبریز اعلام شد.

قربانی تصادف

صبح دیروز کامیون کمپرسی شماره ۱۹۱۶۱ تهران براندگی محمد مهدی قاسم آبادی، درخیابان شهباز شمالی باپیرمرد۷۲ ساله‌ای بنام صادق رمضانی تصادف کرد، در این حادثه صادق کشته شدو راننده وسیله ماموران کلانتری ۱۴ دستگیر شد و جنازه به پزشکی قانونی حمل گردید.

تلویزیون آمریکائی
جنرال الکتریک
آئینه افسانه ها

لباسشوئی کِن وُود
Kenwood
محصولات کن وود ساخت انگلستان

توجه فرمائید
سالن زمستانی رستوران
پارك جوجه کبابی دائر گردید
نشانی اول جاده ونك تلفن ۶۸۲۸۸۰

کلاس حسابداری ودفترداری دوبل

دوره جدید کلاس حسابداری و دفترداری دوبل زیر نظر استاد محترم آقای اعتمادیه تشکیل میشود. در این کلاس فن دفترداری و حسابداری را فرا خواهید گرفت. قبلا نامنویسی فرمائید.

کلاسهای خیاطی کاخ دانش

دوره جدید کلاسهای خیاطی کاخ دانش تشکیل میشود. کاخ دانش نماینده رسمی مدرسه گرلاوین پاریس در ایران است و به فارغ التحصیلان پس از گذراندن امتحانات دیپلم گرلاوین پاریس داده خواهد شد. قبلا نامنویسی فرمائید.
کاخ دانش ـ خیابان فرانسه تلفن ۴۲۶۷۸
آـ۶۲۹۸۰

آب نبات چوبی
فیلمی برای پدر ها و مادر ها

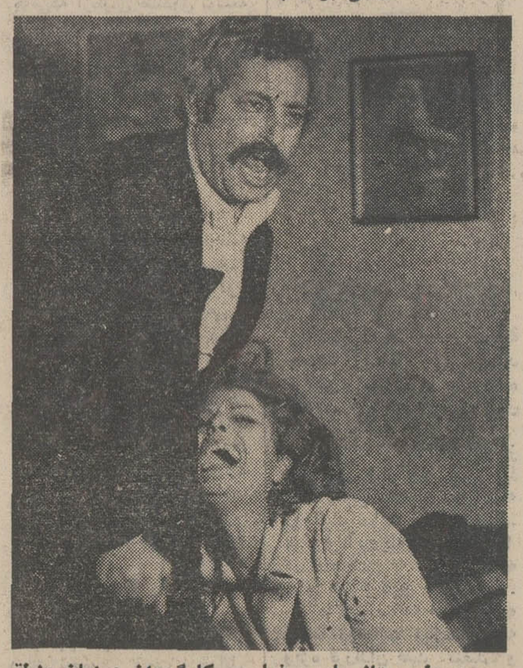

محصول ممتاز پارس فیلم ـ کارگردان: امان منطقی

بزودی فقط درسینما
ریولی
عصیان بلوغ
رنگی
باشرکت: آلدو ریجیانی. پیلار و لاکز
ویکتوریازینی و روسانو براتی

آغاز هفته سوم
نمایش در سینما
سینه موند
یك شاهکار قشنگ و دیدنی
دیگر از «والت دیسنی»
جادوگر نابغه سینما

شاهکار برجسته وفراموش نشدنی
والت دیسنی
گوفی
قهرمان المپیک

رنگی ـ تکنی کالر

آب نبات چوبی
فیلمی برای آنهائیکه خواستار استحکام خانواده‌اند

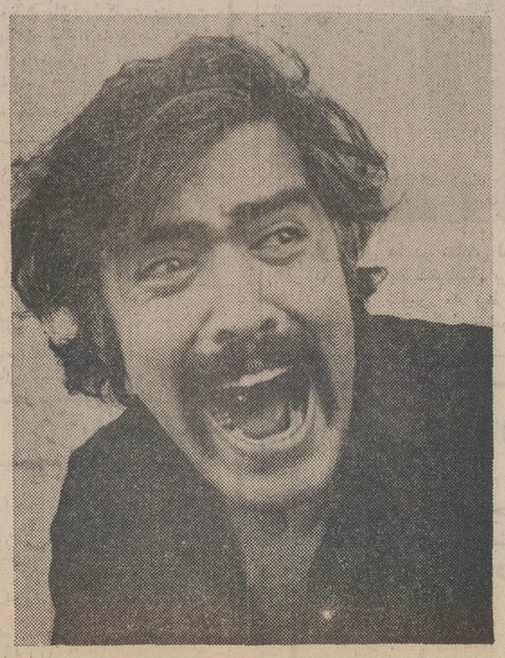

محصول ممتاز پارس فیلم ـ کارگردان: امان منطقی

سازمانهای ضد جاسوسی آلمان نازی بسیج شده‌اند چون یك گروه خرابکار و ماجراجو به پشت جبهه آنها رخنه کرده و در صدد اجرای نقشه‌ای عجیب هستند ... و اینست ماجرای هیجان انگیز عملیات آن گروه...

برنامه آینده گروه سینمائی
گلدن سیتی | متروپل | سانترال | رویال

رنگی
گروه ماجراجو

باشرکت: رابرت گولت ـ دانیل گوبر

کیلکا
تازه‌ترین تازه‌ها
مقوی ـ خوشمزه

آگهی استخدام

نیروی هوائی شاهنشاهی بمنظور خدمت در مشاغل مدیریت اداری در مرکز تعدادی کارمندبا شرایط زیر از طریق مصاحبه و آزمایش باحقوق مکفی استخدام مینماید.

۱ـ دارابودن حداقل تحصیلات لیسانس.
۲ـ دانستن زبان انگلیسی در حدود امکان استفاده از مدارك انگلیسی.
۳ـ سابقه کار در امور مدیریت اداری اعم از دولتی یاغیر دولتی حداقل بمدت ۳ سال پس‌از اخذ لیسانس.
۴ـ حداکثر سن ۴۰سال.

داوطلبان حائز شرایط میتوانند حداکثر تا تاریخ۵۱ر۱۰ر۱ فرم زیر را تکمیل و بستادفرماندهی نیروی هوائی شاهنشاهی‌پرسنلی (دایره‌غیرارتشیان) ارسال دارند درخواست های رسیده موردبررسی و در صورت لزوم جهت انجام مصاحبه و شرکت در آزمایش مستقیما دعوت بعمل خواهدآمد.
م‌الف ۱۳۱۲۵

نام	نام خانوادگی	نام پدر
شماره شناسنامه	محل صدور	تاریخ تولد
مدرك تحصیلی	وضع‌خدمت‌وظیفه	سابقه کار
حقوق‌و مزایای موردتقاضا		
نشانی کامل شهر	خیابان	کوچه
شماره منزل	شماره تلفن	امضاء

آـ۶۲۶۴۴ نیروی هوائی شاهنشاهی

مجالس ترحیم

با نهایت تاسف درگذشت مرحوم محمد حسین پدیدار پدر گرامی محسن پدیدار باطلاع می رساند مجلس ترحیم مردانه و زنانه آن مرحوم از ساعت ۵ الی ۷ بعدازظهر روز دوشنبه ۶ آذرماه در خانقاه صفی علیشاه برگزار میگردد.
گروه مهندسین تحقیقاتی (آر ـ ای)
آ ـ ۶۳۱۰۰

بانهایت تاسف وتاثر درگذشت شادروان محمد حسین پدیدار راباطلاع کلیه آشنایان ودوستان میرسانیم.
مجلس ترحیم مردانه و زنانه آن مرحوم روز دوشنبه۶ر۹ر۱۳۵۱ از ساعت ۵تا۷ بعدازظهر در خانقاه صفی علیشاه برگزارمیگردد.
منوچهر. محسن . ابراهیم‌پدیدار . حبیب‌اله پدیدار .بیشه‌بان.
سرهنگ عزیدفتری. علی‌ماکویی. دکترجواد جوادزاده . فیاضی.
ولی‌زاده . کمال‌احمدزاده . طوقی . سیگارودی . رفیع‌زاده .
محمد درخشان . مفتی‌شناس . صدق‌پور.
آ ـ ۱۹۴۴۹
ضایعه ناگوار را بعموم افراد خانواده‌های عزادار بویژه بازماندگان آنمرحوم مصیبت وارده را تسلیت میدهیم.

بانهایت تاسف در گذشت بانو زند را به اطلاع خویشان و آشنایان میرساند . مجلس ختم آن مرحومه روز سه‌شنبه هفتم آذر ماه جاری از ساعت ۹ تا ۱۱ صبح در مسجد حاج حسن واقع در خیابان شاهپور ارامنه برقرار و از تشریف فرمائی آقایان در این مجلس سپاسگزاریم .
سید جمال‌الدین قطب ، سرگرد عباس زندی ، سرتیپ فکور ، سرهنگ طلائی ، اصغر فکور ، سرهنگ ازغندی ، سرهنگ خواجوی ، مهدی معتمدی ، دکتر سیدجوادی ، شعاع‌الدین قطب ،سرگرد شفائی ،محمود شفیعی ، فیروز مترجمی ، عباس پوره‌محمدی ، ادیب‌زاده ، عبدالله معتمدی ، رضی‌زاده ،احمدزند.
بعموم بازماندگان آن مرحومه مصیبت وارده را تسلیت میدهیم .

باکمال تاسف درگذشت شادروان آقای دکتر منصور گلسرخی استاد سابق دانشگاه تهران و عموی آقای حسینعلی گلسرخی رئیس اداره کل امور اجتماعی سازمان عمران و نوسازی روستاهای وزارت تعاون وامور روستاها را باطلاع میرساند . مجلس ترحیم آنمرحوم از ساعت ۳ تا ۵بعداز ظهر روز دوشنبه ششم آذر ماه ۱۳۵۱ در خانقاه صفی علیشاه منعقد خواهد شد.
وزارت تعاون وامور روستاها
آ ـ ۶۳۲۶۲

با نهایت تاسف و تاثردرگذشت شادروان دکتر گلسرخی استاد و رئیس اسبق بخش جراحی مرکز پزشکی پهلوی را باطلاع عموم همکاران میرساند .
مجلس ختم زنانه و مردانه روز دوشنبه ۶ر۹ر۵۱ از ساعت ۳ تا ۵ بعداز ظهر در خانقاه صفی علیشاه منعقد می باشد .
دانشکده پزشکی دانشگاه تهران

با تاثر و تالم درگذشت شادروان مرحوم دکتر گلسرخی استاد و رئیس اسبق بخش جراحی مرکز پزشکی پهلوی را باطلاع میرساند . مجلس ختم مردانه و زنانه روز دوشنبه ۶ر۹ر۵۱ از ساعت ۳ تا ۵ بعداز ظهر در خانقاه صفی‌علیشاه برگزار می گردد .
رئیس مرکز پزشکی پهلوی ـ دکتر میر
آ ـ ۱۹۴۸۵ ـ ۲

با اندوه فراوان‌درگذشت ناگهانی شادروان دکتر منصور گلسرخی بزرگ خانواده گلسرخی را باطلاع خویشاوندان و دوستان و آشنایان می رسانیم .
مجلس ترحیم مردانه و زنانه آن فقید سعید از ساعت ۳ تا ۵ بعداز ظهر روز دوشنبه ششم آذر ماه در خانقاه صفی‌علیشاه برگزار خواهدشد.ضمنا شب هفت روزچهارشنبه هشتم آذر ماه از ساعت ۳ تا ۵ بعداز ظهر در منزل آن مرحوم به نشانی جمشیدآباد شمالی کوی یزدانشناس شماره ۱ر۱۸ برقرار می گردد .
فریدگل‌سرخی(والی)، مهندس فرخ،فرزین،فرشید گل‌سرخی، امیر محمد والی ، رفعت گولچی ، سودابه گل‌سرخی ، مرحمه گل‌سرخی ، مهندس ژیلا ، سیاوش گل‌سرخی، سرلشکرپرویز گل‌سرخی ، سرهنگ مهدی گل‌سرخی ، مهندس ناصر گل‌سرخی ، ایرج گل‌سرخی ، مهندس اسفندیار گل‌سرخی، سرهنگ غلامحسین گل‌سرخی ، مهندس حسینعلی گل‌سرخی، ابوالقاسم گل‌سرخی ، مهندس محمود گل‌سرخی ، منوچهر گل‌سرخی ، مهندس هوشنگ گل‌سرخی، شاهپور گل‌سرخی، پروانه ژیلا ، مصطفی قریشی . دکتر نصرت ، مهندس شیرازی ، هوشنگ کشاورز ، مهندس مرتضی سپاهی ، بیژن عامری ، دکتر سالاری ،دکتر حسین مهدوی ،مهندس سیاسی ، رضا کیا ، لیلی بژهان .
آ ـ ۱۹۴۸۰ ـ ۲

بدینوسیله درگذشت مرحوم مغفور غلامعلی مهاجر پدر آقای محمد مهاجر سلیمانی رئیس اداره متره و براورد اداره کل خط و ابنیه راه آهن را باطلاع میرساند .
مجلس ختم آنمرحوم روز دوشنبه ششم آذر ماه از ساعت ۲ و نیم الی ٤ و نیم در مسجد حاج حسن واقع در خیابان ارامنه منعقد میباشد .
راه آهن دولتی ایران
آ ـ ۶۳۲۷۲ ـ ۱

با نهایت تاسف فوت برادر عزیزمان سرکار سرهنگ شمس‌الدین جلالی را باطلاع دوستان و آشنایان میرسانیم .
مجلس ختم آن مرحوم (زنانه و مردانه) روز سه‌شنبه ۷ر۹ر۵۱ از ساعت ۳ تا ۵ بعداز ظهر در خانقاه صفی‌علیشاه برگزار میگردد .
عبدالله جلالی ، پوران جلالی ، علیمحمد جلالی ، محمدرضا جلالی ، بهرام جلالی ، خسرو میثمی ، شیرین میثمی ، صمصامی ،میرسعید ، میربهاء ، رزم‌آور ، رضوانید ، فتورچی ، زریاک ، قوانلو ،اخوی ، خالقی ، سراجیان .
آ؟ ۱۹۵۶۷ ـ ۲
بعموم بازماندگان آن مرحوم مصیبت وارده را تسلیت میدهیم

بدینوسیله درنهایت‌تاثر فوت‌نابهنگام جوان ناکام وهمکار عزیزمان آقای شمعون خلیلی را به اطلاع کلیه دوستان و اقوام میرساند مجلس ختم آن مرحوم روز سه‌شنبه ۷ آذرماه ۱۳۵۱ ازساعت ۳ الی ۵بعداز ظهر در کنیسای حئیم واقع در خیابان حافظ مقابل بانک کار منعقد خواهد بود.
شرکت میلکم محدود
آ ـ ۶۳۳۰۶

باکمال تاسف فوت خانم فروزنده ایلچی کبیر (فرح‌وز) خواهر خانم فائزه ایلچی کبیر کارمند این سازمان را باطلاع میرساند . مجلس ختم آن مرحومه از ساعت ۵تا۷ بعدازظهر روز سه‌شنبه ۷ر۹ر۵۱ درخانقاه منعقد میگردد .
سازمان مدیریت صنعتی
آ ـ ۱۹۵۲۷ ـ ۲

بانهایت تاسف و تاثر درگذشت بانو مریم محبی خاله گرامی آقای سیدکاظم فیلی‌نژاد (نسرین) را باطلاع دوستان و آشنایان میرساند . مجلس ختم آن مرحومه روز دوشنبه ششم آذرماه جاری ساعت۳تا۵درمسجدحائری واقع درخیابان هاشمی چهارراه کارون‌منعقد میباشد .
مدیران و کارمندان شرکت ششگام بامسئولیت محدود
آ ـ ۱۹۵۲۹

باکمال تاسف و تالم واقعه دردناک درگذشت ناگهانی

شادروان حاج‌محمودصداقت پور را باستحضار دوستان و فامیل و همشهریان گرامی میرساند .
مجلس ختم مردانه روز دوشنبه ۶ر۹ر۵۱ از ساعت۲ بعدازظهر درمسجد حضرت ابوالفضل واقع‌درخیابان رباط کریم سه راه سهراب و ختم زنانه درشهر آرا کوی کیشا خیابان سی‌و دوم پلاک ۵ و مراسم‌شب‌هفت روز پنجشنبه ۹ر۹ر۵۱ازساعت ۲ بعدازظهر درهمان مسجد برقرار میباشد .
خانواده‌های : صداقت‌پور . جندقی‌پور . معماریان
آ ـ ۱۹۵۲۵
مصیبت وارده را بعموم بازماندگان آنمرحوم تسلیت میدهیم .

تسلیت

سرکار خانم فریده گلسرخی
بااندوه فراوان درگذشت پدر گرامی شما را بسرکار و خانواده محترمتان تسلیت میگویم و خود را در این مصیبت دردانگیز شریک غمتان میدانم.
قدسی مسعودی

سرکار خانم فریده گلسرخی نویسنده ارجمند
سردبیر ، نویسندگان و کارکنان اطلاعات بانوان درگذشت پدر گرامی شما را تسلیت میگویند و خود را دراین مصیبت بزرگ با آن همکار ارجمند و خانواده محترمتان شریک میدانند.

سرکار سرهنگ علی حاتمی
درگذشت مادر عزیزتان را از طرف افسران و مامورین تصادفات تسلیت عرض نموده و بقاء عمر و سلامتی شما را از درگاه احدیت خواستار است .
سرهنگ هروی ، سرهنگ نبی‌پور ، سرهنگ آصف ، سرگرد افلاکیان .
آ ـ ۶۳۳۵۰

جناب آقای سعید زنده‌دل
مصیبت وارده را به شما و خانواده محترم تسلیت‌عرض نموده و بقای عمر شما و خانواده رحیم طایفه را از خداوند متعال خواهانیم .
پرویز خردبین و بانو

تیمسار گرامی و معزز سرلشکر پرویز گلسرخی
در مصیبت وارده خود را با اندوه شما شریک می‌دانم.
منوچهر شفیعی

بانهایت تاسف فوت سرکار سرگرد دکتر علی بمبویانی را از سوی خود و همکارانم به همسر و فرزندان داغدیده‌اش تسلیت گفته ، آمرزش روح آن مرحوم و تندرستی‌بازماندگان را از ایزد توانا خواهانم .
سرلشکر یوسفی
آ ـ ۱۹۵۴۱

تیمسار سرلشکر گل‌سرخی
مصیبت وارده را از طرف خود و همکارانم صمیمانه به آن تیمسار و سایر بازماندگان تسلیت میگوید .
سپهبد مبصر
آ ـ ۶۳۳۰۲

دوست عزیز جناب آقای قدرت‌اله معین دیوانی
باتاسف فراوان خود را درغم درگذشت خواهر عزیزتان‌شریک دانسته از خداوند متعال برای جنابعالی صبر جمیل مسئلت دارم.
اکبر سادات منصوری
آ ـ ۱۹۵۱۷

سرکار علیه خانم فروغ‌کیا و جناب آقای محمود معدل
باکمال تاسف مصیبت وارده را تسلیت عرض نموده ، بقای عمر و سلامت بازماندگان را از خداوند متعال مسئلت داریم.
شرکت متابامسئولیت‌محدود
آ ـ ۱۹۵۱۳

آقای قدرت‌اله معین دیوانی
کارکنان این شرکت باکمال تاثر مصیبت وارده را تسلیت عرض نموده . سلامت و سعادت بازماندگان را از درگاه احدیت خواستارند.
شرکت متا با مسئولیت محدود
آ ـ ۱۹۵۱۹

آقای قدرت‌اله معین دیوانی
درگذشت جانگداز خواهر گرام آن همکار را تسلیت عرض نموده ، بقای عمر بازماندگان را مسئلت داریم.
مهندس ناصر عرفان . مهندس نادر مهاجر . مهندس‌حمیدفضلی
آ ـ ۱۹۵۱۵

جناب آقای صادق دلفی
درگذشت همسر گرامی‌تان را بهشما وفرزندان برومند آن مرحومه به خانواده های وابسته تسلیت گفته و خود را در غم شما شریک می‌دانیم.
کرمان ـ سروان داود سوخرای وبانو
آ ـ ۶۳۱۴۰

جناب آقای دکتر تقی فروغی
درگذشت جوان ناکام برادر عزیزتان نهایت باعث تاثر و تاسف اینجانبان گردید صبر و شکیبائی شما وخاندان محترم‌سبب شادی روح آن مرحوم و خشنودی خداوند خواهد بود.
همدان ـ دکتر معین. دکتر شادمانی. دکتر رضوانی. دکتر بصیری. ارزنده
آ ـ ۶۳۱۳۸

جناب آقای مهدی عبیری
درگذشت پدر گرامی‌تان را تسلیت می‌گوئیم.
دانش آموزان کلاس دوم کوروش‌کبیر بهشهر
آ ـ ۶۳۱۳۶

جناب آقای دکتر حسن مومنی
مصیبت وارده را عمیقاً تسلیت عرض نموده سلامتی خانواده گرامیتان را از ایزد متعال خواستاریم.
اصفهان ـ دکتر آقا بابائی. مهدی نعیمی. اشراقی. انوری . احمدی

درگذشت بزرگ خانواده اصیل شادروان یوسف اصیل را به تمام بازماندگان آنمرحوم خصوصا آقای اسحق اصیل تسلیت میگوئیم.
شرکت سباریت
آ ـ ۶۳۲۹۰

جناب آقای سید کاظم فیلی‌نژاد (نسرین)
با نهایت تاسف مصیبت وارده را به جنابعالی و بانو تسلیت عرض مینمایند .
دل‌آور و بانو
آ ـ ۱۹۵۲۹

همکار محترم جناب آقای بهبودی
دبیران و کارکنان دبیرستان دکترنصیری مصیبت وارده را بشما تسلیت گفته بقای عمر شما را ازخداوند متعال خواهانیم.
از طرف کارکنان ودبیران دبیرستان دکتر نصیری ـ حبیبی
آ ـ ۶۳۰۴۲

استاد عزیز جناب آقای حسین مدنی
کارمندان و کارکنان سازمان تبلیغاتی و هنری بان‌ارگان درگذشت مادر گرامیتان را تسلیت میگویند و در غم بزرگ شما شریک میباشند.
رضا امیرشیری
آ ـ ۶۳۰۴۰

دوست عزیزم آقای حسین مدنی
ازدست دادن مادر مصیبتی است بزرگ . خداوند به تو و دیگر بازماندگان آن ازدست رفته عزیز سلامتی وصبر عنایت فرماید .
علی تابش
آ ـ ۱۹۴۹۹

همکار گرامی سرکار خانم فریده گلسرخی
با نهایت تاسف مراتب تسلیت و همدردی خودمان را در مورد فوت پدر بزرگوارتان ابراز میداریم . امیدواریم ما را در غم بزرگ خویش سهیم بدانید.
از طرف دبیران و کارکنان دبیرستان قاسمی . فرهنگی
آ ـ ۱۹۴۹۷

نویسنده گرامی آقای حسین مدنی
از طرف خود و دیگر همکاران برنامه خانه وخانواده رادیو ایران مصیبت وارده را تسلیت میگویم.
ویکتوریا بهرامی
آ ـ ۱۹۵۰۱

باکمال تاسف درگذشت مرحوم رحمان رحیم‌طایفه متصدی انبار دخانیات هشتگرد را بیازماندگان آنمرحوم بخصوص همسر و فرزندانش تسلیت عرض مینمایند.
از طرف کلیه کارکنان انبار دخانیات هشتگرد ـ حیدر فصیحی. پرویز رضائی. حقیر معینی ـ نصرت‌اله‌نجفی. سیدعبداله حسینی ـ غلامرضا هوشمند ـ احداله نوری ـ احد حق‌نژاد ـ یدالله قلی‌زاده ـ محمد نخمهزعیم ـ طالب ناصر زارع ـ امیدعلی اشرفی ـ میرعظیم موسوی ـ منصور ناصر زارع ـ محمداحدی ـ سیدحمزه حسینی ـ محرمعلی مجبی ـ رضاقلی درویشی ـ حسن باچله ـ نعمت زودبین.
آ ـ ۶۳۱۲۶

یادبود

بمناسبت چهلمین روز درگذشت مرحوم شادروان حاج علی‌اکبر علائی شهمیرزادی مجلس یادبودی روز سه‌شنبه‌هفتم آذر ماه از ساعت ۲ر۳۰ تا ٤ر۳۰ بعداز ظهر برمزار آنمرحوم واقع در حضرت‌عبدالعظیم ضلع جنوبی امامزاده حمزه‌برگزار خواهدشد شرکت دوستان وآشنایان‌دراین مجلس باعث شادی روح آنمرحوم و تسلی خاطر بازماندگان است.
خانواده های علائی ـ روحی ـ احمدی
آ ـ ۶۳۲۶٤

سپاسگزاری

تشکر واعتذار
در برابر مشیت و تقدیر باریتعالی بنده را جزصبر و شکر راهی نبوده و نیست، شکیبائی میکنم بر مصیبت جانگدازی که مقدر بوده و سپاسگزارم که توانائی تحمل این‌بار طاقت فرسارا عنایت فرموده است و چگونه شکر این نعمت گزارم که‌در این ایام معدود دردآلود از مرحمت وشفقت همه طبقات مردم اصیل وشریف دیارخویش و همکاران عزیز اعم از حضوری و تلگرافی برخوردار بوده که پیوسته مرهم تسلیت بر دل‌ریشم نهاده و برتسلای خاطر غمگین من و خانواده مصیبت زده‌ام کوشیده‌اند و چون برحسب انجام وظیفه‌ای که در تهران بعهده‌ام مقرر است و بسبب آلام‌شدید روحی ممکن است در عرض تشکر حضوری قصوری رخ دهد بدینوسیله از علمای اعلام‌وحجج‌اسلام‌و جناب آقای پیروز استاندار محبوب فارس وتیمسار سپهبد ضرغام فرمانده محترم کل ژاندارمری ومعاونت محترم لشکر فارس و جناب آقای بطحائی معاون وزارت آموزش و پرورش و سرپرست محترم شهربانیهای فارس و آقای رازیان دبیر حزب در استان فارس و مدیران کل ادارات استان‌و شهردار شیراز وهمسلکان عزیز حزب‌ایران‌نوین دوستان و یاران وفادار فرهنگی ،ارباب جرائد روسا واعضاء محترم انجمن های شهر و شهرستان واستان واصناف و کارگران وانجمن شهرمرودشت وسایر طبقات صمیمانه تشکر و سپاسگزاری مینمایم واز یزدان‌پاک برای همگان نیک بختی و سلامت آرزو دارم.
محمد مهدی سعادت

ازکلیه سروران عظام که در سوک والده ما بوسیله تلگراف و نامه و شرکت در مجلس ترحیم ابراز همدردی فرموده‌اند سپاسگزاری نموده چنانچه بعلت تالمات روحی در عرض تشکر حضوری توفیقی حاصل نشده پوزش‌میطلبیم
عبدالقادر عباسیان ـ عبداله عباسی
آ ـ ۶۳۱۵٤

از کلیه سروران و دوستان و آشنایان گرامی که در مراسم تشییع و مجالس تذکر شادروان گیلاندخت تهرانی شرکت‌یابوسیله تلگراف ابراز همدردی فرمودند صمیمانه‌تشکرمی نمائیم و اگر بعلت تالمات روحی تاخیری در شرفیابی و عرض تشکر روی دهدپوزش می‌طلبیم.
دکتر تهرانی ـ نیازمند ـ دکتر خیراندیش
آ ـ ۶۳۱٤۲

توضیحات روزنامه النهار در باره :

توطئه کودتای نافرجام در اردن

بیروت ـ روزنامه «النهار»چاپ بیروت در شماره امروز خود توضیحات بیشتری در اطراف توطئه کودتای نافرجام علیه رژیم اردن انتشار داده نوشته است که بدنبال کشف این‌توطئه سیصد نفر از افسران ارتش بازداشت شده‌و عده‌زیادی از شخصیت های سیاسی زیر نظر قرار گرفته‌اند .
مقدمات توطئه از طرف یک سازمان سری در شش ماه‌قبل بدنبال اعلام طرح ملک‌حسین درباره‌تاسیس یک کشورپادشاهی عربی متحده فراهم شده وهدف آنها قتل ملک‌حسین و واژگون کردن رژیم هاشمی اردن بوده است . توطئه گران‌با دوسازمان ترقی‌خواه ودودولت‌عربی تماس گرفته بود و سعیدالجانی ،وزیر سابق اردن و رئیس بانک اردن نقش اساسی را بعهده داشته است ولی وابسته نظامی اردن در بیروت جریان توطئه را به اطلاع دولت متبوع خود رسانده و«سعیدالجانی» بیدرنگ بازداشت شده است .
یکی از افسران نیروی‌هوائی عضو سازمان مخفی هنگامیکه توطئه کشف میشودشخصاتصمیم می‌گیرد ملک‌حسین را به قتل برساندو بایک‌هواپیمای بمب ـ افکن کاخ‌سلطنتی اردن را با بمب و موشک مورد حمله قرار میدهد و یکی‌از بمب هاهنگامی که ملک‌حسین میخواست برای بازرسی از واحد های ارتشی سوار هلیکوپترشود درنزدیکی پادشاه‌اردن منفجر میشود . بلافاصله خلبانان هواپیما های شکاری که‌به ملک‌حسین‌وفادار بودند به تعقیب هواپیمای‌مهاجم پرداخته و آن را سرنگون می سازند . بعدا در عمان اعلام می شودکه هواپیمای اردنی هنگام تمرین سقوط کرده و ستوان طلال‌الخطیب خلبان آن به قتل رسیده است .
النهار اضافه می‌کند که از طرف این سازمان توطئه های دیگری نیز علیه ملک‌حسین ترتیب داده شده است .
روزنامه «المحرر»یکی دیگر از نشریات بیروت می‌نویسدکه جریان توطئه را فرمانده گارد سلطنتی باطلاع ملک‌حسین می رساند او ماموریت داشته است که خانواده سلطنتی اردن را بقتل برساند .
این توطئه قراربوددر جریان مانور نیروهای نظامی انجام شود ملک‌حسین شخصا دستور بازداشت ۳۰ نفر از افسران طلال‌الخطیب خلبان آن به قتل رسیده است .
النهار اضافه می‌کند که از

تسهیلات استثنائی

بانك تعاون كشاورزی ایران

بدهکاران وامهائیکه سررسید آخرین قسط آنها فرارسیده ویا درسال جاری (۱۳۵۱) فرامیرسد در صورتیکه برای تسویه‌بدهی خود اقدام کنند از مزایا و تسهیلات استثنائی بانك بشرح زیر برخوردار خواهند شد :
۱ـ چنانچه کل‌بدهی نقدا پرداخت شود
الف : اگر مانده اصل‌وام یامانده اصل هریك از وامهاتا مبلغ ۵۰۰۰۰ ریال باشد : زیان‌دیرکرد اصل بدهی بماخذ ۳٪در سال محاسبه می شود .
ب : اگرمانده اصل‌وام یامانده‌اصل هریك ازوامهااز ۵۰۰۰۰ ریال بیشتروتا مبلغ یکصد هزار ریال باشد :
زیان‌دیرکرد اصل بدهی به ماخذ ٤٪ درسال‌محاسبه‌میشود .
ج : اگرمانده اصل‌وام یامانده اصل هریك از وامها بیش‌از یکصد هزار ریال باشد: زیان‌دیرکرد اصل بدهی بماخذ ۵٪ در سال محاسبه‌می‌شود.
۲ـ چنانچه حداقل نصف کل بدهی نقدا پرداخت شود :
الف : اگرمانده اصل‌وام یاهریك‌از وامها تا مبلغ۵۰۰۰۰ریال باشد :زیان‌دیرکرد اصل بدهی بماخذ ٤٪درسال محاسبه‌میشود.
ب: اگرمانده اصل وام یا هریك ازوامها تا مبلغ ۱۰۰۰۰۰ ریال باشد :
زیان‌دیرکرد اصل‌بدهی بماخذ ۵٪درسال محاسبه می شود .
ج ـ اگرمانده اصل وام یا هریك از وامها از مبلغ ۱۰۰۰۰۰ریال بیشترباشد :
زیان دیرکرد اصل بدهی بماخذ ۶٪ درسال محاسبه‌میشود .
۳ـ چنانچه لااقل ۴۰٪ کل‌بدهی نقدا پرداخت شود :
الف :اگرمانده اصل‌وام یاهریك‌ازوامها تا مبلغ ۵۰۰۰۰ ریال باشد :
زیان‌دیرکرد اصل بدهی بماخذ ۵٪ درسال محاسبه می‌شود.
ب: اگرمانده اصل وام یاهریك‌ازوامها تا مبلغ ۱۰۰۰۰۰ ریال باشد :
زیان‌دیرکرد اصل بدهی بماخذ ۶٪ درسال محاسبه می شود .
ج : اگرمانده‌اصل‌وام یا هریك‌ازوامها ازمبلغ ۱۰۰۰۰۰ ریال بیشتر باشد .
زیان‌دیرکرد اصل‌بدهی بماخذ ۷٪درسال محاسبه میشود .
٤ـ جریمه عدم‌انجام تعهدات
چنانچه‌درموردهروام مبلغی‌که تعهدات آن انجام نشده است صدهزارریال وکمترباشد :
ازبابت جریمه عدم انجام تعهدات فقط ۲درصد بطور مقطوع واگر مبلغ‌ازوام که‌به مصرف انجام تعهدات نرسیده بیش از یکصد هزارریال باشد جریمه عدم انجام تعهدات نسبت یصدهزار ریال اول بقراردو در صد بطور مقطوع‌و نسبت‌بمازاد بر یکصد هزارریال فقط ٤٪درسال محاسبه می‌شود .
۵ـ بهره تقسیط
نرخ بهره تقسیط اصل بدهی بدون احتساب کارمزد فقط بماخذ ۶٪درسال محاسبه می شود .
۶ـ مدت برقراری این تسهیلات تاپایان سال ۱۳۵۱ میباشد.

انعکاس جهانی‌خبر زنده بودن مارتین بورمان

روزنامه‌پرتیراژ «دیلی‌اکسپرس» چاپ لندن در شماره دیروزخود بار دیگر جهان را در برابریکی از معماهای بزرگ جنگ دوم جهانی قرار داد: «مارتین‌بورمان معاون هیتلر زنده است» !...
خبر دیلی‌اکسپرس در اندک زمانی‌انعکاس وسیع‌جهانی‌یافت و نقل محافل مختلف دنیا شد. سازمانهای خبری به این خبر اختصاصی دیلی اکسپرس تا بدان‌حد اهمیت دادند که‌خبر گزاری آسوشیتدپرس تصویر صفحه اول دیلی اکسپرس را بصورت عکس رادیویی به‌سراسر جهان مخابره کرد .
دیلی اکسپرس سراسرصفحه اول شماره دیروز خود رابخبر زنده بودن معاون آدولف هیتلر اختصاص داده در کنار تصویر بزرگی از هیتلر وبورمان عکس مردی که خبر زنده بودن‌مارتین بورمان را برای دیلی اکسپرس فاش کرد نیز درج نموده‌است.
دیلی اکسپرس نوشته است مارتین بورمان مردی که‌درزمان اوج قدرت نازیها از وی‌بعنوان هولناک‌ترین‌چهره‌آلمان هیتلری نام‌برده میشد، اینک در آمریکای جنوبی به تجارت مشغول است وزندگی مرفهی دارد .

مجالس ختم‌رانی اسلامی

فال رسول‌الله (ص)
انی اترک فیکم الثقلین کتاب‌الله و عترتی
بمناسبت ایام رحلت حضرت امام جعفر صادق‌علیه‌السلام از شب ۲۱ تاآخر ماه شوال مطابق ۶ر۹ر۵۱ مجلس‌سخنرانی و سوگواری سیدالشهداء برگزار می‌شود واعظ شهیر جناب آقای سید عبدالرضا حجازی درپیرامون شخصیت آن‌بزرگوار علاقمندان را مستفیض خواهند فرمود .
نشانی: خیابان هاشمی ایستگاه ۱۲ متری مسجدسیدالشهداء
سید یونس عرفانی

جناب آقای مهندس رحیم زند
ریاست محترم هیئت مدیره شرکت سهامی کاواک
با اندوه فراوان مصیبت وارده را به حضور جنابعالی و خانواده محترم تسلیت عرض مینمائیم .
یزد ـ کارکنان کارگاه شرکت سهامی کاواک
آ ـ ۶۳۱۶۲

آقای احمد شفیعی
کارمندان و کارکنان سازمان مصیبت وارده را به‌همکار گرامی تسلیت عرض نموده‌وبقای عمر وسلامت شما و خانواده محترم را خواستارند .
سازمان کتابخانه های عمومی شهر تهران

همکار گرامی آقای محمد مهاجر سلیمانی
با نهایت تاسف درگذشت پدر گرامی شما را تسلیت عرض می نمائیم .
مهندس رئیسی ،مهندس رحمتیان ، مدرسی ، امامی ، مددنوعی ، تن‌آرا ، گرامی‌نژاد ، گوشری ، میرفخرائی ، برتوی ، تواحسن ، آریا ،میرعلیخانی ، کلباسی ، فخرآور ، بصیر ، دبیرزاده ، نورائی ، شایسته ، مختاری ، اسماعیلی ، وفائی ، جهانگیر .

جناب آقای ابراهیم چهاردهی
از خبر درگذشت شادروان لنکرانیان بسیار متاثر ، ما خود را در این مصیبت شریک میدانیم . بدین وسیله تسلیت عرض نموده سلامتی ان جناب و فامیل ارجمند را ازخداوند مسئلت داریم .
لاهیجان : بیمارستان قوام ، دکتر شبان ، دکتر صابر، دکتر کریم‌پور ، دکتر نعیم‌آسا .

درگذشت تاثر انگیز آقای عباس مهرورز را به خانواده های محترم ایمن ، مهرورز ، فتوت ، جاوید ، صنیعی ، تیمسار جزایری ، دکتر شمس درویش ، طباطبائی و مهران صمیمانه تسلیت عرض نموده سلامت و سعادت بازماندگان آن مرحوم را از درگاه خداوند متعال مسئلت مینمائیم .
دکتر اسماعیل مکی ، دکتر اسماعیل هاشمی‌نژاد ،دکتر محمدابراهیم رحمانی‌فرد ، محمد کاظم عصاره ، دکترنصرالله نقشینه ، دکتر یدالله فیروزیان ، دکتر مصطفی نراقی ، دکتر منصور آمیغی ، دکتر کیومرث قاسم‌زاده .
آ ـ ۱۹۵۶۳

جناب آقای حاج سیدعلی روح‌الامین
با نهایت تاسف و تالم مصیبت وارده را به آن جناب و خانواده تسلیت گفته و خود را در غم شما شریک‌میدانیم.
از طرف مدیر باربری تهران سعادت و کارمندان ـ حاج‌علی شیرازیان
آ ـ ۶۳٤۰٤

دوست عزیز جناب آقای غفارداورپناه
بانهایت تاسف مصیبت وارده را تسلیت میگویم
مهندس کامران خاورانی
آ ـ ۶۳۲۲۸

سرکار خانم رحمن زاده ریاست محترم دبیرستان شمس
کارکنان دبیرستان شمس بااندوه فراوان مصیبت اندوهبار را تسلیت میگویند.
آ ـ ۱۹۵۷۳

دوست عزیز آقای عبدالحمید رضوان
ما هم در تاثر واندوه درگذشت پدر گرامیتان غمگین و شریک غمتان میباشیم.
حدادیان ـ رمضانی
آ ـ ۶۳۲۷۰

همکار محترم سرکار خانم بلوچ
درگذشت عموی بزرگوارتان را صمیمانه تسلیت‌میگوئیم
کارکنان دبستان ملی فارابی

جناب آقای حاج محمد رزاقی
با کمال تاسف فوت مرحومه مغفوره محترمه بانومعصومه مدنی مطلق مادر گرامی‌تان را صمیمانه تسلیت عرض مینماید
اصغر قندچی
آ ـ ۶۳۲۲۰

جناب آقای دکترابوالقاسم پیرنیا
بانهایت تاسف مصیبت‌وارده را بحضور آنجناب وسرکار خانم دکتر لیوساپیرنیا تسلیت عرض مینمائیم.
پرویز یگانگی ـ پری یگانگی
آ ـ ۱۹۵۰۹

سرکار سرهنگ علی حاتمی
با اندوه فراوان درگذشت مادر عزیزتان را تسلیت‌عرض نموده بقای عمر شما و خانواده محترمتان را ازدرگاه خداوند خواستاریم .
خانواده آفار

جناب آقای دکتر ابوالقاسم پیرنیا
دبیر کل محترم بنیاد ملکه پهلوی
مصیبت وارده را تسلیت عرض نموده تندرستی و کامیابی انجناب وخاندان ارجمند را ازدرگاه خداوند متعال آرزومندم.
رستم یگانگی
آ ـ ۶۳۳۶۶

سرکار سرهنگ علی حاتمی
با اندوه فراوان درگذشت مادر عزیزتان را تسلیت عرض نموده بقای عمر شما و خانـــواده محترمتان را از درگاه خداوند خواستاریم .
سروان داریوش هیربدیان
آ ـ ۶۳۳۶۸

جناب آقای مهندس محمود گل‌سرخی
با یکدنیا تاثر درگذشت شادروان جناب‌آقای دکترمنصور گل‌سرخی بزرگ آنخاندان محترم‌را بحضورتان تسلیت عرض نموده . سلامت و بقاء آن خاندان جلیل را از خداوند متعال مسئلت می نماید .
شرکت هاماراگ
آ ـ ۱۹۵۵۳

سرکار سروان فریدون ـ محمد علیها
با کمال تاسف درگذشت مادر بزرگوارتان را بشما و خانواده محترم تسلیت می گوئیم .
سروان عظیمی ، سروان ابراهیمی
آ ـ ۱۹۵۵۱

آقای مهندس محمد حسین ملکی مقدم
با نهایت تاسف مصیبت وارده را به جنابعالی وخانواده محترم ملکی مقدم تسلیت گفته سلامت و بقاء عمر بازماندگان را مسئلت داریم .
شرکت ساختمانی تراس
آ ـ ۱۹۴۰۱

جناب آقای دکتر میرکنیان
بدین وسیله مصیبت وارده را تسلیت میگوئیم .
دکتر جریری ، دکتر سادات اخوی ، دکتر بهراد ، دکتر دانشمندی ، دکتر مقصودی ، دکتر پاک‌نژاد .
آ ـ ۶۳۱٦٤

جناب آقای عبداله رشیدی
باکمال تاسف‌مصیبت وارده را تسلیت میگوئیم
کارمندان حسابداری حقوق ـ امور پخش شرکت ملی نفت ایران
آ ـ ۶۳۲۶۰

سال چهل‌وهفتم ـ شماره ۱۳۹۶۰

اطلاعات

یکشنبه ـ پنجم آذر ماه ۱۳۵۱
نوزدهم شوال۱۳۹۲ ـ بیست وششم‌نوامبر۱۹۷۲

ساعات شرعی

استخراج دکتر ریاضی کرمانی

اذان صبح	ساعت ۵ و ۱۴ دقیقه
طلوع آفتاب	ساعت ۶ و ۴۹دقیقه
ظهر شرعی	ساعت ۱۱ و ۵۲ دقیقه
اذان صبح	ساعت ۵ و ۱۰ دقیقه

ضیافت نخست‌وزیر به‌افتخار رئیس‌شورای‌وزیران‌یوگسلاوی

هویدا: صلح را نمیتوان منطقه‌بندی کرد

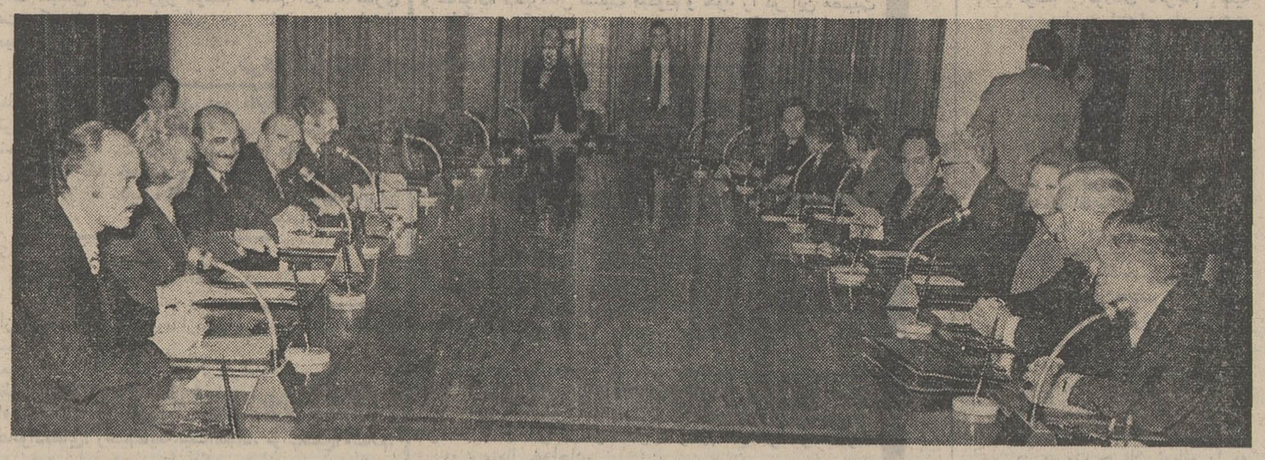

با حضور آقای هویدا و جمال‌بیه‌دیچ نخست وزیر یوگسلاوی نخستین دور مذاکرات ایران و یوگسلاوی دیروز در کاخ نخست وزیری صورت گرفت. در سمت چپ عکس هیئت ایران ازبائین به‌بالا دکتر پرویز بیناعضو علی‌البدل هیئت مدیره شرکت ملی نفت، دکتر جواد وفا معاون امور بین‌المللی وزارت اقتصاد، منصور روحانی وزیر کشاورزی، هویدا ودکترمنوچهرفرتاش معاون‌سیاسی وزارت خارجه، ودر سمت‌راست عکس اعضای‌هیئت یوگسلاوی‌دیده می‌شوند.

امیرعباس هویدا نخست‌وزیر شب گذشته از آتمسفر در حال ظهور صلح و آشتی در جهان با مسرت‌فراوان استقبال نمود، اما یادآوری کرد باید امیدوارو کوشا بود که این رویدادهای دلپذیر از مرز های جغرافیائی فراتر رود ـ زیرا صلح را نمی توان منطقه‌بندی کرد و باید که صلح عمومی و جهانی باشد.

نخست وزیر که در ضیافت شام وزارت خارجه به افتخار «جمال‌بیه‌دیچ» رئیس شورای وزیران یوگسلاوی و همسرش سخن میگفت‌افزودباین تحولات، از جمله مذاکرات صلح ویتنام مذاکرات مربوط به محدود ساختن سلاح های استراتژیکی وکنفرانس امنیت‌اروپاکه سریعا و بطرزی مطلوب ازپی هم آمده‌اند، نوید دهنده دورانی فارغ از جنگ است که طی ان شاید بتوان نیرو ها و منابع و امکانات بیکران سیاره ما نه در راه جدال و کشمکش‌بلکه درراه سازندگی بکار کشیده شوند.

★ تحولات مطلوب ایران

هویدا که به زبان فارسی در حضور نزدیک دویست نفر از شخصیت‌های‌ایران وخارجی سخن میگفت اظهار داشت‌این تحولات مطلوب از انجا مورد استقبال ایران است که ظهور آنان مقارن دوره‌ای است که کشور ما شاهدتوسعه وپیشرفت و آبادانی فوق‌العاده‌ای بوده است.

نخست وزیردر سخنان‌نسبتا طولانی خود یادآوری کرد که ایران و یوگسلاوی با نظریات‌و عقاید مشابه نسبت به بسیاری ازمسائل‌بین‌المللی‌جدا ام‌دوارند که جدال و کشمکش در ویتنام ازمیان برود. اوگفت در جنوب شرقی آسیا پس‌ازده سال‌جنگ و ویرانی‌سرانجام‌پرتوئی ضعف ولی خوشایند در افق پدیدار گشته است.

نخست وزیر ایران‌در اشاره به بحران های بین‌المللی گفت که قادر نیست «متاسفانه» از دورنمای اوضاع در خاورمیانه با خوشبینی زیادسخن بگوید، زیرا با آنکه عملیات جنگی در این منطقه متوقف گردیده، آتش‌بس دچار تزلزل است و امید به استقراریک صلح‌پایدار ضعیف بنظر میرسد.

هویدا بعد گفت نه ایران و نه یوگسلاوی به صلحی که فتوحات نظامی بر آن سنگینی کند اعتقاددارندو هردومعتقدند که هنوز هم قطعنامه های سازمان ملل متحد درباره خاورمیانه منطقی ترین چهارچوب را برای مذاکرات آتی تشکیل میدهد.

نخست وزیر درقسمتی دیگر از سخنان خود از پیشرفت‌های یوگسلاوی به رهبری مارشال تیتو ستایش کرد و نسبت به توسعه هرچه بیشتر روابط و همکاری های‌ایران‌و یوگسلاوی اظهار امیدواری نمود.

★ پاسخ بیه‌دیچ

در پاسخ، نخست وزیر یوگسلاوی از عبارات‌محبت‌آمیز هویدا نسبت به دولت و ملت یوگسلاوی با «تشکر عمیق» سپاسگزاری کرد و گفت ایران با ابراز بهترین تلاش های‌خود در راه صلح و همکاری، میان ملل مختلف براساس برابری و احترام‌متقابل‌به حقوق‌یکدیگر و برقراری مناسبات اقتصادی منصفانه درجهان، توانسته‌است خود را بعنوان‌یک عامل بزرگ صلح و در عین حال یک عامل مهم سیاسی واقتصادی‌در سطح جهان معرفی کند.

بیه‌دیچ گفت ایران طالب بانی وهوادار اصول‌ارزشمندی است که یوگسلاوی‌نیز صمیمانه بدان مومن است.

نخست وزیر یوگسلاوی نیز همانند هویدا در سخنان خود از آتمسفر صلح وآشتی درحال ظهور که بر اوضاع‌جهان سایه افکنده ابرازمسرت کرد اه‌گفت صرفنظر ازرضایت از این‌توافق هاـمعذلک‌هنوز مسائلی ازجمله نگرانی نسبت به توسل به زور و اعمال‌قدرت‌وفشار درمناسبت بین‌المللی وجوددارد که اوضاع جهان را همچنان بحرانی می سازد.

رئیس دولت فدرال یوگسلاوی در ادامه سخنان خودبه مسائل مربوط‌به‌بحران های خاورمیانه هندوچین، تبعیض نژادی اشاره کردوبدون آنکه ازآمریکا یاد کند از تاخیر در امضاء عهدنامه صلح ویتنام اظهار نگرانی کرد. بیه‌دیچ‌در قسمت های دیگری‌ازسخنان خودگفت موقع‌بخصوص‌ایران وبوگسلاوی توام با اشتراک نظری‌که هردو در اکثرمسائل بین‌المللی‌دارند، دو کشور را وادار میسازد که بیش‌از پیش به یکدیگر نزدیک شوند و در تبادل نظریات و همکاری های دو جانبه تلاش بیشتری بعمل اورند.

بیه‌دیچ در سخنان خود از علاقمندی بلگراد به توسعه روابط با ایران‌یاد کرد وافزود هنوز زمینه های فراوانی برای همکاری دو کشور بخصوص‌در زمینه صنعت، کشاورزی، معادن، جنگل و نفت وجود دارد.

در ضیافت دیشب وزارت خارجه که میزبانی آنرا هویدا برعهده‌داشت‌روسای دومجلس، مدیرعامل شرکت‌ملی نفت‌ایران، وزیران کابینه‌و سفرای خارجی حضور داشتند.

در قانون کار تجدید نظر میشود

★ مقررات‌مربوط به‌تعطیلات مرخصی، شرایط کار مورد بررسی مجدد قرار میگیرد.

قانون‌کار درایران بااستفاده از راهنمائی متخصصین امور اجتماعی‌وگزارش‌هیئت‌مخصوص کارشناسان‌مورد تجدید نظرقرار خواهد گرفت.

از چندی قبل هیئتی مرکب از صاحبنظران مسائل اجتماعی و مطلعین امور کارگری بمنظور مطالعه و سنجش قوانین کار و ارائه پیشنهاد های جدید دروزارت کارو امور اجتماعی فعالیت خود را آغاز کرد.

صرفنظر از اعضای این‌هیئت، وزارت کار و امور اجتماعی از همه‌افراد ذیصلاحیت وکسانی که درزمینه‌های قانون کار و شرائط جامعه‌های‌صنعتی‌مطالعات و نظریاتی دارند دعوت کرد برای پیشرفت سریع و مطلوب هیئت بررسی قانون کار آراء و عقاید خود را ارسال دارندتا نتیجه مطالعات از هرجهت‌کامل و بدون نقص باشد.

گفته میشود قانون کار از جهات‌مختلف مورد تجدید نظر قرار خواهد گرفت و دربررسی تازه مقررات مربوط به تعطیلات و مرخصی کارگران، شرائط کار زنان و کودکان، نحوه پرداخت مزد و حقوق، تنظیم قرارداد های کار بین کارگرو کارفرما، انعقاد پیمان های گروهی‌بمنظور برقراری‌ضوابطی میان سندیکا یااتحادیه ها با کنفدراسیون‌کارفرمایان، مقررات حفاظت فنی از رئوس موادی است که هیئت مزبور به آن توجه کامل نشان داده است.

هیئت‌بررسی‌قانون‌کار درایران بتوصیه سازمان بین‌المللی کار جهانی مطالعاتی‌درزمینه حداقل سن کار انجام داده که باحتمال قوی میزان پذیرش سنی را به ۱۴ سال افزایش خواهد داد و بااجرای قوانین جدید شرائط تازه‌ای درجهت رفاه بیشتر کارگران فراهم می‌گردد.

نیازبه‌پزشک متخصص وعمومی
شرح در صفحه ۲

ضیافت‌معاون‌وزارت‌اطلاعات بافتخار هیئت‌مطبوعاتی یوگسلاوی

آقای پورشالچی‌معاون وزارت‌اطلاعات به‌یکی از اعضاء هیئت مطبوعاتی یوگسلاوی خوشامد میگوید

دیشب به‌افتخار هیئت‌مطبوعاتی همراه نخست‌وزیر یوگسلاوی‌از طرف آقای محمود پورشالچی معاون وزارت اطلاعات ضیافتی درهتل هیلتون داده شد. دراین ضیافت‌آقایان‌رهنما وزیراطلاعات، دکتر ولیان وزیر تعاون و امور روستاها و چند تن از معاونین وزارتخانه‌ها و سناتورها و نمایندگان مجلسین و مدیران و نویسندگان مطبوعات حضور داشتند. تعداد اعضای هیئت مطبوعاتی یوگسلاوی یازده نفر است که همه در ضیافت دیشب شرکت داشتند. در بین اعضای این‌هیئت‌آقای «استوان‌لابودوویچ» فیلمبردار خبرگزاری «فیلمسکه‌نوویستی» دیده میشد که قبلا در مراسم جشنهای دوهزار و پانصد ساله به‌ایران آمده بود. وی یک فیلم ۱۲ دقیقه‌ای از مراسم تخت جمشید تهیه کرده که در فستیوال فیلم‌های کوتاه لندن در سال جاری جایزه اول را بدست آورد.

ضیافت عصرانه معاون وزارت اطلاعات ساعت ۸ بعداز ظهر پایان یافت و اعضای هیات مطبوعاتی برای‌شرکت درضیافت آقای نخست وزیر به وزارت خارجه رفتند.

بیمارستان مهر

برای خدمت در درمانگاه و بخشها احتیاج به‌استخدام اشخاص زیر دارد:
۱ـ یکنفر متخصص بیماریهای داخلی
۲ـ یـ نفر متخصص جراحی عمومی
۳ـ چندنفر برای‌کارهای اداری و حسابداری‌ومنشی‌گری (زن یامرد) با تحصیلات حدود دیپلم یا بالاتر.

تلفنهای اداره فروش ۶۶۸۲۵۹ـ ۴۸۳۰۷

مدرسه بریج ایران

فدراسیون بریج ایران
خیابان شاه ـ کوچه جم ـ تلفن ۴۰۰۶۲

قابل توجه آقایان حمله‌داران حج

برای خرید عمده پتوی پرنیان بیازار سرای عالی دهقان مراجعه فرمائید تلفن ۲۱۰۳۹ـ۲۸۰۴۸

جناب آقای دکتر نهاوندی رئیس محترم دانشگاه تهران
انتخاب شایسته و انتصاب بجای جناب آقای دکتر ابوالحسن جلیلی را بریاست دانشکده ادبیات که مومن به پیشبرد سریع هدفهای عالی‌انقلاب‌سفید شاه و ملت وخدمت به‌بشر و سربلندی میهن عزیزند به جنابعالی تبریک عرض میکنم.
۱ـ۶۳۱۲۰ یزد ـ حاجی‌اسداللهی

سخنرانی

تیمسار سناتور سپهبد امان‌اله میرزا جهانبانی روز دوشنبه ۱۳۵۱/۹/۶ ساعت چهاربعدازظهر در موضوع زندگانی درباشگاه ایران واقع در خیابان کاخ‌جنوبی پلاك ۳۵۶ سخنرانی مینمایند. ورود برای عموم آزاد است.
آـ ۱۹۱۵۷ باشگاه ایران

جناب آقای دکتر پیرنیا ریاست محترم دانشکده پزشکی
کارکنان مرکز پزشکی سینا مصیبت وارده را بجنابعالی وخانواده محترم پیرنیا تسلیت عرض مینمایند.
رئیس مرکز پزشکی سینا ـ پروفسور عدل

نورمن ماندنی شد

نورمن ویزدم
فقط تا ۵شنبه ۱۹ آذر در
شکوفه‌نو
تلفن های رزرو ۹۵۳۰۳۳
۹۵۴۰۴۴

تصحیح آگهی
تیتر آگهی موسسه مدیریت خراسان ۸ دیروز در این‌صفحه چاپ شد اشتباها مدرسه درج گردیده بود که بدینوسیله‌تصحیح می‌گردد.

Germaine Monteil

سفیر زیبائی ژرمن‌مونتی در تهران

خانم‌سوئتر SOUETRE متخصص پوست و زیبائی از ژرمن ـ مونتی‌پاریس بنا به دعوت نمایندگی لوازم آرایش کارخانه مزبور بتهران وارد شدندوطبق برنامه‌زیر آماده راهنمائی‌مشتریان علاقمندبه مارك ژرمن‌مونتی‌میباشند

۱ ـ از۵الی۷آذر ماه فروشگاه قاسمی.شعبه خیابان شاه عباس ۱۶۴ تلفن ۸۳۵۵۰۱
۲ ـ از ۸ الی ۱۱ آذر ماه قصر آئینه‌دراك استور تخت‌جمشیدتلفن ۶۶۸۱۰۱
۳ ـ از ۱۲ الی ۱۴ آذر ماه فروشگاه‌اوبرون. خیابان تخت‌جمشید تلفن ۸۲۶۶۳۸
۴ ـ از ۱۵ الی ۱۶ آذرماه دراك استورسلطنت‌آباد تلفن ۷۷۳۹۱۴
۵ ـ از ۱۸الی۲۰آذرماه فروشگاه‌سرمه‌خیابان پهلوی. تبریز تلفن ۲۷۸۳۳
۶ ـ از ۲۱ الی ۲۳ آذرماه فروشگاه‌گیلدا. خیابان زند. شیرازتلفن ۴۲۹۹
۷ ـ از ۲۵ الی۲۶آذرماه گالری آرایش. اصفهان. چهار باغ تلفن ۲۹۰۶۴

رستوران تاجارا

مجلل ترین رستوران تهران با اقسام بهترین غذا های فرنگی و دریائی و منوی روزانه برای ناهار روزولت شمالی ـ خیابان زهره شماره ۴ تلفن ۸۳۱۶۷۵

ازپس اندازهای کوچک شما اقتصاد وصنایع کشور گسترش میابد.
«صندوق پس انداز بانک ملی ایران»

نمایشگاه های دشت لوت، فعالیت های فرهنگی وآثار نقاشان‌معاصر
تا دهم آذر ماه ۱۳۵۱
ساعات بازدید همه روزه ۹ تا ۱۲ و ۱۵ تا ۱۸
جشن فرهنگ وهنر
ورود برای عموم آزاد است م الف ۱۲۹۴۷

«بنگاه حمایت مادران و نوزادان»

آگهی انتخاب‌مادران‌نمونه‌استان‌مرکزی

(۱۳۵۱)

روز ۲۵ آذر ماه هرسال، بمناسبت روز مادر، مراسمی برگزار میگردد و مادران نمونه سال، که بوسیله بنگاه حمایت مادران ونوزادان، انتخاب‌وتعیین میشوند، به پیشگاه‌علیاحضرت فرح پهلوی شهبانوی ایران، معرفی میگردند. از مادران‌گرامی که علاقمند بشرکت در انتخاب مادر نمونه سال هستند و نیز از فرزندان و پدران ارجمند که مادر یا همسر خود را مادر نمونه میدانند، بشرط سکونت در استان مرکزی تقاضا میشود پرسشنامه زیر را تکمیل و حداکثر تا تاریخ دهم آذرماه ۱۳۵۱ ببنگاه حمایت مادران و نوزادان واقع در خیابان مولوی ارسال فرمایند تا مورد بررسی قرار گیرد و در صورتیکه توضیحات بیشتری را نیز ضروری میدانند در نامه دیگری نوشته و همراه این پرسشنامه ارسال دارند.

مشخصات مادر

نام و نام فامیل ـ نشانی کامل ـ
شماره شناسنامه ـ محل صدور ـ تولد
پایه معلومات ـ شغل ـ درآمد ماهانه
متاهل ـ بیوه ـ مطلقه با ذکر علت:

مشخصات همسر

نام ـ نام فامیل
شماره شناسنامه ـ محل صدور ـ تولد
پایه معلومات ـ شغل ـ درآمد ماهانه

موقعیت و فعالیت های اجتماعی در شئون مختلف کشور به ویژه همکاری در پیشرفت اصول انقلاب شاه و مردم

مشخصات، فرزندان،

ردیف	نام وفامیل	تولد	پایه معلومات	محل سکونت	موقعیت اجتماعی،

اطلاعیه بانک رهنی ایران

چون بتدریج کلیه وامهای بانك رهنی ایران ازطریق صندوق‌پس‌انداز مسکن این بانك‌که شرایط آن ازحیث بهره ومدت بنفع‌مشتریان محترم است پرداخت خواهد شد لذا بکلیه کسانی که درنظر دارند ازطریق ساختمان یاخرید صاحبخانه شوند توصیه میشودکه‌ازهم‌اکنون‌دریکی‌ازشعب‌یاواحد های این بانك در تهران و شهرستانهاحساب پس‌اندازافتتاح فرمایندونوع وام خودراانتخاب کنند.

خلاصه شرایط انواع وامها برای مقایسه ذیلا یادآوری میشود:

نوع وام	مدت تشکیل پس‌انداز به ماه	نسبت وام به متوسط‌موجودی پس‌انداز	حد اکثر مبلغ وام به ریال	نرخ بهره وام	نرخ کارمزد
اول	۶	۱ برابر	۶۰۰۰۰۰	٪۷	هیچ
دوم	۹	۱½ برابر	۱۲۰۰۰۰۰	٪۷	٪۱
سوم	۱۲	۲ برابر	۲۰۰۰۰۰۰	٪۷	٪۱½
چهارم	۱۸	۳ برابر	۲۵۰۰۰۰۰	٪۷	٪۲
پنجم	پس‌انداز برنامه‌ای	۶ برابر	۳۰۰۰۰۰۰	٪۷	هیچ

توضیح: برای محاسبه متوسط موجودی پس‌انداز، مجموع کمترین پیکر مانده پس انداز در هرماه بر مدت تشکیل حساب بحسب ماه تقسیم میشود.