۳۲ صفحه باضافه ۱۶ صفحه ضمیمه

اطلاعات

چهارشنبه اول شهریورماه ۲۵۳۷ـ شماره ۱۵۶۹۴ تکشماره ۱۰ ریال

سوکواری ۳۰ هزار نفری بر مزار صدها مقتول فاجعه آبادان

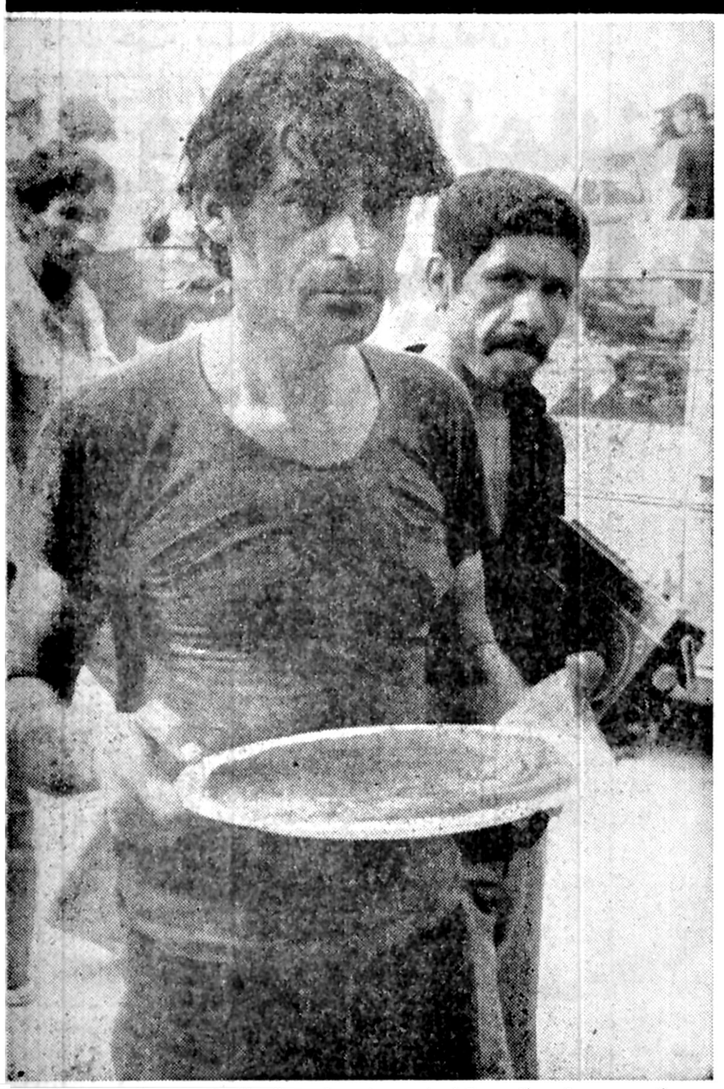

یك مصیبت‌زده فاجعه آبادان ،سینی حلوای قربانیان را در شب سوم‌آنها حمل میکند . حلوائی که طعم شیرین آنرا هیچکس حس نخواهد کرد ، چه تلخی فاجعه خیلی بیش از آنست‌که به تصور درآید .

استاندار خوزستان: اگر در فاجعه آبادان مقامات امنیتی و انتظامی مقصر باشند مجازات میشوند

بازرسان نخست‌وزیر در آبادان گروهی از مقامات این شهر را به بازجوئی خواندند

۲۰۰۰ نفر در آبادان اغتشاش کردند

در اطلاعات امروز

اسامی ۲۵۰۰ قبول شده جدید کنکور سراسری

بورسیه های رشته های غیر پزشکی نیرو های مسلح صفحه ۱۲

★ چگونگی و تاریخ نامنویسی قبولشدگان کنکور دانشگاه تهران صفحه ۱۴

★ اعلام تاریخ امتحان اعزام دانشجو صفحه ۲۴

ملاقات نمایندگان مردم آبادان با مراجع تقلید در قم

در صفحه ۴

این عده به بانکها حمله‌ور شدند و با مأموران به زد و خورد پرداختند

رئیس شهربانی آبادان به تهران احضار شد

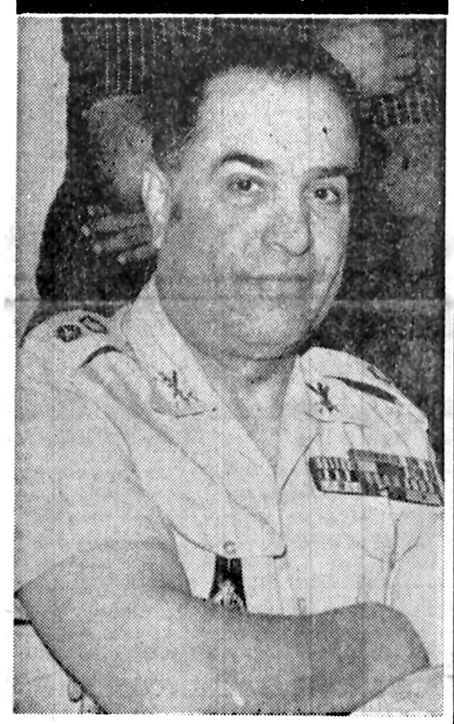

تیمسار سرتیپ رزمی رئیس شهربانی آبادان

کشف مدارک فوق العاده سری فاجعه آبادان

مراکز حساس آبادان زیر کنترل شدید مأموران قرار گرفت

در صفحات ۴ ـ ۲۹ و آخر

برنامه مراسم احیاء باحضور مراجع تقلید

در صفحه ۴ ستون دوم

آتش سوزی میدان تره بار تهران

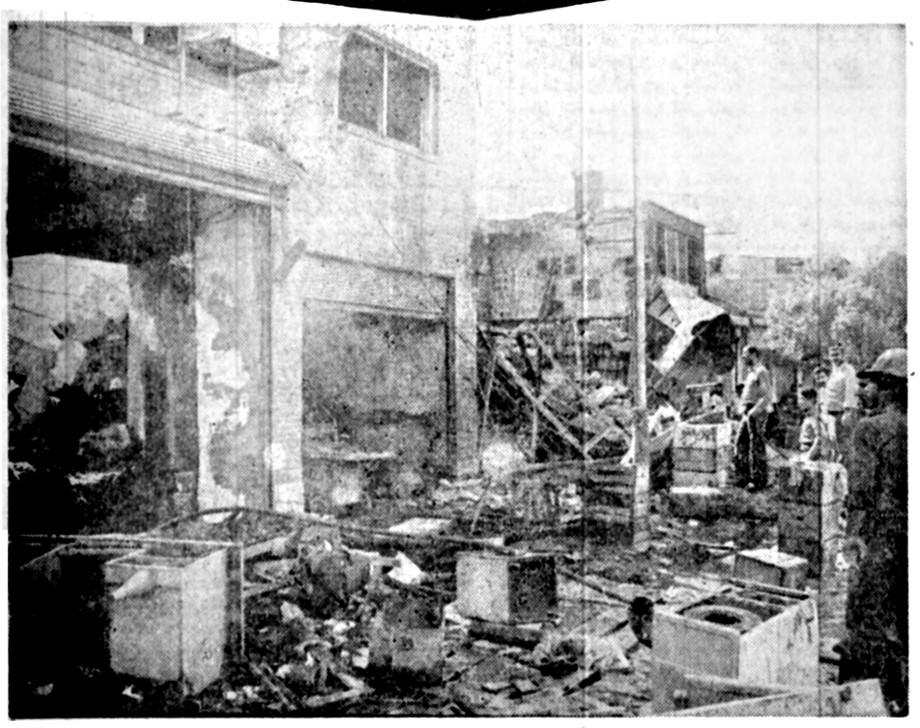

عکس ، گوشه‌ای از میدان تره‌بار تهران را بعد از حریق دیشب نشان میدهد.

حریق میلیونها تومان خسارت وارد کرد

در یك آتش سوزی بزرك و دامنه‌دار که شب گذشته در میدان بزرك تره بار روی داد قسمت وسیعی از میدان دچار آتش سوزی شد و حدود ۱۶۰ حجره و تعداد زیادی بارانداز قسمت جنوبی میدان در آتش سوخت و از بین رفت.

دراین آتش سوزی مقدار زیادی چك، سفته‌و دفاتر حسابداری و وسایل داخل حجره ها آتش گرفت و خسارات فراوانی ببار آورد .

هنگام آتش‌سوزی بیش از یکهزار نفردرقسمت‌های مختلف که دچار آتش سوزی شده بود در خواب‌و یا فعالیت‌بودند که به‌موقع از محل حریق دور شدند .

نیمه شب گذشته قسمت جنوبی میدان بزرك تره بار واقع در خیابان ری به‌علت نامعلومی طعمه حریق شد . حریق که از مرکز این‌قسمت و از یکی بارانداز‌ها شروع شده بود در اندك مدتی دامن کشیدو محوطه وسیعی‌ازاطراف را دربرگرفت و از آنجا به قسمت باغ‌جنت که‌دارای‌چندین

بقیه در صفحه ۳۱

کشف ۲ بمب ساعتی در دو سینمای شیراز

بمب ها روی ساعت ۶ تنظیم شده و اگرمنفجر می شد علاوه بر سینما ها دهها خانه و مغازه‌را ویران کرد .

در صفحه ۴ ستون نهم

روح بزرگ و مهربان نازنین مادر عزیزمان به‌آسمانها شتافت. وجسم پاک ومنزه او درخاک جای‌گرفت.

اسداله حاج عظیمی- دکتر نصرت‌اله حاج عظیمی- نصراله حاج عظیمی .

خانواده‌های حاج عظیمی- سمنانی - سمنانیان - امینی- نظام- شیرانی- رشاد - حمیدی - معتمدیان - تفضلی- اعتمادامینی- اخلاق .

فوت بانو صدیقه حاج عظیمی را باستحضار اقوام و دوستان می‌رسانند .

مجلس ترحیم زنانه ومردانه آن‌مرحوم از ساعت چهار تا ۶ بعدازظهر روز یکشنبه پنجم شهریور ماه ۳۷ درمحل خانقاه صفی علیشاه برگزار می‌شود .

پدر گرامی و مهربانمان تقی بهنام (عمادالملک) از دارفانی به‌سرای باقی شتافت وما فرزندانش را به‌فراق ابدی خود مبتلا ساخت .

مجلس ترحیم مردانه و زنانه آن مرحوم درروز پنجشنبه دوم شهریور ماه (مطابق ۱۹ ماه مبارک‌رمضان) از ساعت ۱۰ صبح تا عصر درمنزل آن‌مرحوم واقع در خیابان امیرکبیرکوی بهنام شماره ۱۹۱ برقرار خواهدبود

توران بهنام (تفضلی) ـ امیر بهنام

با کمال تاسف وتالم درگذشت پدر زن بزرگوار و ارجمندم شادروان تقی بهنام (عمادالملک) را که عمری باشرافت و صداقت و امانت به عبادت خالق و خدمت خلق مشغول‌بودبه‌اطلاع خویشاوندان و دوستان‌میرساند.

مجلس ترحیم مردانه وزنانه آن شادروان درروز پنجشنبه دوم شهریور ماه (مطابق ۱۹ ماه مبارک‌رمضان) از ساعت ۱۰ صبح در منزل آن مرحوم واقع در خیابان امیرکبیرکوی بهنام شماره ۱۹۱ برگذار خواهدبود.

دکتر ابوالقاسم تفضلی

آگهی استخدام

شرح در صفحه ۲۱

دنیای ورزش شنبه ها منتشر میشود

اطلاعیه مورخ ۲۸ر۵ر۲۵۳۷ پلیس راه ژاندارمری کشور شاهنشاهی

در صفحه ۱۱

اطلاعیه

مدرسه عالی پرستاری ونك وابسته به گروه پزشکی برزویه

شرح در صفحه ۳

آگهی ثبت‌نام قبولشدگان

مدرسه عالی ریاضیات و مدیریت اقتصادی کرج

شرح در صفحه ۲۷

شرکت ملی نفت ایران

اطلاعیه

شرکت ملی نفت ایران

قابل توجه مصرف کنندگان نفت گاز دستگاه های حرارتی (شوفاژ)

در صفحه ۲۵

اطلاعیه شهرداری پایتخت

بموجب مصوبه‌شماره ۴۰۱۲ مورخ ۱۶ر۱۲ر۲۵۳۶ انجمن شهر پایتخت جرائم بقایای عوارض ملغی شده قبل از ۱۹ر۱۰ر۴۰ (غیر محصور ،بایر ، بروبالکن) از تاریخ اول فروردین ماه سال ۲۵۳۷ بمدت شش‌ماه‌بخشوده شده‌است‌مالکین‌محترمی که از بابت عوارض مذکور بدهی‌معوقه داشته باشند میتوانند ازاین فرصت استفاده نموده‌وقبل از انقضاء مهلت بخشودگی به‌ادارات درآمدمناطق ۱۲ گانه شهرداری مراجعه وفقط اصل بدهی خود را پرداخت ومفاصا حساب دریافت دارند.

م‌الف ۱۴۰۲۱ ۱ـ۳

شهردار پایتخت

اطلاعیه

شرکت اسبدوانی تهران

بمناسبت مصادف شدن روز پنج شنبه ۲ شهریور ماه (۱۹ ماه مبارك رمضان) باضربت‌خوردن حضرت‌علی‌علیه‌السلام مسابقات اسبدوانی در میدان فرح‌آباد انجام نخواهد گرفت. مسابقات طبق برنامه از ساعت ۵ر۵ بعدازظهر روز پنج شنبه ۹ شهریورماه درمیدان‌اسبدوانی‌فرح‌آبادبرگزار خواهد شد.

تالار رودکی

آگهی تغییر برنامه

برنامه‌ی موسیقی ایرانی در روز های ۷و۹ شهریور به علت سفر هنرمندان اجرا نخواهد شد .

در ضمن باطلاع میرساند فروش بلیت برنامه های‌شهریور تالار رودکی از روز یکشنبه ۵ شهریور آغاز خواهد شد .

۱۰ پرواز مستقیم در هفته روزانه به

پاریس

هواپیمائی ملی ایران . هما

تلفن : ۹۷۹۰۱۱ ، ۹۶۵۰۱۱ ، ۹۶۹۰۸۱

بایک حمله بیسابقه به‌عمارت پارلمان

تروریستها نمایندگان پارلمان و وزیران نیکاراگوئه را گروگان گرفتند

تروریستها خواستار آزاد شدن همه زندانیان سیاسی شده‌اند

ماناگوا‑ خبرگزاری فرانسه ـ دیشب گروهی ازجوانان مسلح ناشناس ناگهان به کاخ ملی (مقر پارلمان) نیکاراگوئه‌در مرکز شهر «ماناگوا» حمله بردند و پس ازرزد و خوردکوتاهی محافظان کاخ را خلع سلاح کردند وپس از اشغال ساختمان، همه نمایندگان دو مجلس و کارکنان پارلمان را به گروگان گرفتند.

بلافاصله واحدهای زرهی ارتش وماموران امنیتی‌ساختمان رامحاصره کردند و هواپیماها وهلیکوپترهای نظامی برفراز پارلمان بپرواز درآمدند.

یک منبع رسمی در ماناگوا گفت مردان مسلح کهپارلمان را اشغال کرده‌اند خواستار آزادی همه زندانیان سیاسی نیکاراگوئه و دمنفر از مبارزان یک سازمان تروریستی‌هستند.

فرمانده نیروهای مسلح نیکاراگوئه بلافاصله پس ازاشغال پارلمان بافرماندهان ارتش یک جلسه فوق‌العاده تشکیل داد تا درخواستهای تروریست‌ها را مورد بررسی قرار دهد.

عده زیادی از شخصیت‌های نیکاراگوائی از جمله چندتن از وزیران کابینه و همه نمایندگان پارلمان که در داخل‌ساختمان بودند جزو گروگانها هستند وبرخی از آنها در جریان تیراندازی کماندوها زخمی شده‌اند.

بگفته شهود عینی مهاجمان در یک لحظه از درهای مختلف ساختمان بداخل پارلمان وارد شدند تالار جلسات‌علنی واتاقهای دیگر را که نمایندگان و گروهی از وزیران درآن اجتماع کرده بود اشغال کردند. تا مدتی پس‌ازورود مهاجمان از داخل پارلمان صدای تیراندازی و رگبار مسلسل بگوش میرسید.

ارتش نیکاراگوئه باصدور اعلامیه‌ای تاکید کرد که کلیه نمایندگان دو مجلس وعده زیادی از وزیران در اسارت‌کماندو های مسلح هستند. در اعلامیه اضافه شده است که مهاجمان در ساعت ۶ بعد ازظهر دیروز بوقت گرینویچ ساختمان‌پارلمان را اشغال کردند.

لوئی پالس دبایل پسر عموی پرزیدنت ساموزا وسخنگوی حزب حاکم (لیبرال) جزو گروگانان است.

دولت نیکاراگوئه از روحانیون ومقامهای‌کلیسا درخواست کرده است که برای آزاد کردن گروگانها از دست تروریستها مداخله کنند.

یک سخنگوی دولت نیکاراگوئه سحرگاه امروز گفت ارتباط تلفنی با مقر پارلمان که پس از هجوم کماندوهای مسلح قطع شده بود بار دیگر دایر شده است . هنوز شمار مردان مسلحی که در این حمله شرکت دارند معلوم نشده‌است. اوضاع در خارج پارلمان سخت آشفته است.

گارد ملی به اقدامهای امنیتی فوق‌العاده در اطراف کاخ ملی، دست زده است. هویت تروریستها هنوز رسما اعلام‌نشده است اما در گزارشهای غیر رسمی گفته میشود که اشغال کنندگان پارلمان عضو جبهه آزادیبخش ساندی نیست‌هستند.

یک مقام رسمی بخبرنگاران گفت که کماندوها علاوه برآزادی همه زندانیان سیاسی خواستار ده میلیون دلارباج هستند. درخواست کماندوها بهاسقف ماناگوا که نقش میانجی‌گیری بین تروریست‌ها و رئیس جمهوری نیکاراگوئه بعهده گرفته است اطلاع داده شده است.

یک سخنگوی صلیب سرخ ماناگوا گفته است که ظاهرا ۶۰ نماینده پارلمان در اسارت تروریستها هستند.

ملاقات نتو رئیس جمهوری انگولابامو بوتو رئیس جمهوری‌زئیر در محافل سیاسی بمنزله پایان معارفه دو کشورهمسایه وقطع هرگونه‌کمک دولت‌زئیر به مخالفان نتو تلقی شده است.
عکس،سران‌زئیر وانگولا رادر کاخ ریاست جمهوری زئیر در کینشازا نشان‌می دهد. دراین دیدار نتو، موبوتو را برای بازدید از انگولا دعوت کرده است.
عکس رادیوئی

نامه افسران و سربازان‌اسرائیلی در مورد خودداری از دفاع از شهرک های یهودی‌نشین

بیت‌المقدس ـ یکصد نفراز سربازان و افسران ذخیره ارتش اسرائیل ضمن نامه‌ای‌به بگین اطلاع دادند که هرگز وظیفه محافظت از آبادی‌های یهودی نشین را در غرب‌اردن و نوار غزه قبول نخواهند کرد .

امضاء کنندگان این نامه تاکید کرده‌اند که آنها برای دفاع از کشور سوگند خورده‌اند نه از اسرائیل‌بزرگ که بگین آرزوی آنرا در سر می‌پروراند .

افسران ذخیره اسرائیل نوشته‌اند وجدان ما اجازه نمی دهد امنیت آبادی های یهودی نشین را که یکی از موانع اصلی در راه برقراری صلح است بعهده بگیریم .

شبیخون خونین مسلمانان مسلح به نیروهای فیلیپین

مانیل ـ وزارت دفاع‌فیلیپین با انتشار بیانیه‌ای اعلام کرد در جریان شبیخون مسلمانان مسلح به‌یک واحد ازسربازان ارتش این کشور درجزیره جولو واقع در هزارکیلومتری جنوب غربی مانیل‌شش سرباز فیلیپینی کشته و ۱۲ تن‌دیگر مجروح شده‌اند . افراد مسلح وابسته به جبهه آزادیبخش مورو هستند بنابه‌اظهار سر فرماندهی نظامی جنوب‌فیلیپین که مامور مبارزه بامسلمانان مسلح است‌این نخستین‌حمله گسترده‌ای محسوب میشودکه طی چند ماه اخیر بوسیله مسلمانان بعمل آمده است.

فلسطینی‌ها با عراق آشتی میکنند

بیروت ـ خبرگزاری‌فرانسه ـ شورای مرکزی سازمان آزادیبخش فلسطینی دراجلاس دیشب خود در دمشق‌رسیدگی و بحث پیرامون دو مسئله‌مهم را که موجب نگرانی رهبران فلسطینی شده است دستور کارخود قرارداد.این‌دومسئله عبارتند از همزیستی مسالمت جویانه جنبش‌های مختلف فلسطینی و مناسبات فلسطینی ها بادولت عراق .

بتازگی جبهه خلق بـرای آزاد کردن فلسطین به‌رهبری جرج حبش طرحی پیرامون تامین وحدت ملیو هماهنگی در صفوف‌فدائیان وجنگجویان فلسطینی به‌جنبش الفتح ارائـه داده است.

در مورد مسئله مناسبات با عراق بنظر میرسد که اکثر میانه‌روهای فلسطینی خواستار عادی کردن مناسبات فیمابین سازمان آزادیبخش فلسطین و دولت عراق می‌باشند .

به‌عقیده مفسران اسرائیل:

سوریه میخواهد مسیحیان راستگرای لبنان را تارومار کند

تل‌آویو ـ مفسران اسرائیلی در مطبوعات این کشـور هشدار داده‌اند که سوریه احتمالا قبل از گشـایش کنفرانس کمپ دیوید خواهد کوشید نیروهای محافظه‌کار مسیحی را در لبنان تارومار سازد .

به عقیده این مفسران ، سوریه‌باتصور اینکه‌اسرائیل قبل از کنفرانس سه جانبه کمپ دیوید دست به‌اقداماتی نخواهدزدکه‌محیط کنفرانس را مشوب سازد و بهانه به دست رئیس کشور مصردهد تا از شرکت در کنفرانس امتناع ورزد برآنست تا نیروهای خود را با قاطعیت علیه جبهه‌محافظه‌کاران وارد کارزار کند .

مفسران اسرائیلی خاطر نشان ساخته‌اند که مسیحیان نیز ساکت نخواهند نشست و اجازه نمیدهند که آرمان آنها تحت‌الشعاع کنفرانس کمپ دیوید قرار گیرد.

جوموکنیاتارئیس جمهوری کنیادرگذشت

جوموکنیاتا رهبری‌که‌درگذشت

نایروبی ـ جوموکنیاتارئیس جمهوری کنیا سحرگاه دیروز در بستر خواب درگذشت .

در بیانیه دولت کنیا از مردم این کشور دعوت شده است که آرامش خود را در این اوضاع و احوال دردناک تاسف بار حفظ کنند .

اندکی بعد ، رادیو کنیانیز شروع به پخش سرود ملی کشور و آهنگ های مذهبی کرد .

جوموکنیاتا که فرماندهی نیرو های مسلح کشور رانیز بعهده داشت از دو هفته قبل در بندر کنیائی مومباسا واقع در ساحل اقیانوس هند بسر میبرد .

رئیس جمهوری کنیا هنگام مرگ ۸۶ سال‌داشت‌و بعنوان پیش کسوت روسای کشور های افریقائی شناخته میشدو در میان‌رهبران افریقااز منزلت خاصی برخورداربود .بعلاوه وی یکی از نخستین کسانی بود که اندیشه ناسیونالیسم افریقائی رادراین قاره ترویج داد .

کنیاتا در ابتدا کامائوجونستون نامیده میشد ، ولی‌در گیرودار فعالیت های سیاسی لقب جوموکنیاتا به معنی‌نیزه شعله‌افکن کنیا، را برای‌خود برگزید.رئیس جمهوری‌متوفای کنیا از سال ۱۹۲۲ به‌جنبش ملی گرایان سرزمین خود پیوست و پس از چندی عازم انگلیس شد و مدت ۱۵ سال از عمرش را در لندن‌گذراند و تحصیلات‌خود را در رشته ادبیات و مردم شناسی بـه پایان برد .

وی در اکتبر ۱۹۵۰ باتهام حمایت از شورش مائومائوها در کنیا علیه ارتش انگلیس و همکاری با قبایل متمرد توقیف و به ۷ سال زندان با اعمال شاقه و ۳ سال تبعید اجباری محکوم شد و هنگامی که در سال ۱۹۶۰ از زندان آزاد گردیدرهبری‌اتحاد ملی‌افریقائی کنیا را بعهده گرفت .

تلاش های جوموکنیاتا و به استقلال کنیا در سال ۱۹۶۳ سایر ناسیونالیست هاسرانجام منجر شد و وی یک سال بعد به عنوان نخستین رئیس جمهوری این کشور تعیین گردید .

دانیال‌آراپ‌مرئی رئیس‌جمهوری موقت کنیا

جوموکنیاتا علیرغم وجود سازمان های متنوع قبیله‌ای‌در سرزمین خودتوانست وحدت و ثبات سیاسی را در کشور برقرار سازد و در عین حال مناسبات بسیار نزدیکی با انگلستان داشته باشد ، وی بکرات اظهار داشته بود که سیاست حکومت کنیا مبتنی بر استقرار سوسیالیسم افریقائی در کشوروبیطرفی مثبت است و میکوشد کشورش را از کمونیسم شرقی و کاپیتالیسم غربی دور نگهدارد کنیاتا طبق رسوم قبیله خود چهار زن اختیار کرده‌و فرزندان‌متعددی دارد .

دولت انگلیس همواره کنیا را تحت رهبری رئیس‌جمهوری فقید به عنوان‌یکی‌از میانه رو ترین کشورهای کامنولث‌تلقی میکرد و پیوند های بسیار نزدیکی با این کشورداشت ، طبق قانون اساسی کنیادانیل آراپ‌موئی معاون ریاست جمهوری موقتا به مدت سه‌ماه تا انجام انتخابات جدید مقام رهبری کشور را به عهده خواهد گرفت .

چین میخواهد بزرگترین حامی غیرمتعهدها شناخته‌شود

بلگراد‑ استقبال گرم و بی‌سابقه‌ای که در پایتخت یوگسلاوی از رهبر چین بعمل آمد این مطلب را عیان ساخت که مارشال‌تیتو رهبریوگسلاوی خواسته است به مردم یوگسلاوی و ناظران خارجی تفهیم کند که منبعد چین مقام منحصربفردی‌در سیاست‌خارجی یوگوسلاوی دارد.

هواکوفنگ رهبر چین در گفتاری که در ضیافت شام مارشال تیتو ایراد کرد تلویحا خاطرنشان ساخت که هدف دیدار او از بلگراد مرکزجامعه کشورهای غیر متعهد جهان‌بیش از آنچه پیرامون بحث در زمینه اتخاذیک استراتژی‌ضدشوروی باهمکاری حزب کمونیست یوگوسلاوی باشد، ناظر به مشارکت فعالانه‌تر چین درجنبش کشورهای غیر متعهد است .

هواکوفنگ بطور غیر مستقیم گوشزد کرد که چین منبعد به جای اتحادشوروی، نقش‌حامی ومدافع نهضت غیر متعهدها را ایفا میکند. وی خاطرنشان ساخت که چین بتمام قوا آماده است تلاشهای یوگوسلاوی را برای تامین‌وحدت وجهت‌گیری اساسی نهضت غیر متعهدهـا مورد حمایت خود قرار دهد. واز مبارزات کشورهای غیر متعهد علیه کسانی که‌میکوشند این نهضت را از هدفهای خود منحرف ساخته و آنرا بخدمت اغراض و نیات سیادت‌جویانه خود درآورند پشتیبانی قاطع بعمل آورد اصطلاح اغراض ـ برتری طلبانه‌که از سوی‌رهبران پکن بکار میرود اشاره به‌ایجاد شوروی است.

تاکنون چین در رابطه با کشورهای جهان سوم به‌ایفای نقش برادر بزرگتر بسنده کرده بود، ولی بنظر میرسد که پکن حوزه آمال خود را گسترش بخشیده و در صدد است با قاطعیت هرچه تمامتر نفوذ شوروی در کشورهای درحال توسعه‌ای را که اهمیت استراتژیک دارند به مبارزه بطلبد دراین میان آگاهان‌سیاسی در بلگراد اظهار داشتند در دیدار دوساعته روز سه‌شنبه رهبران چین و یوگوسلاوی مسئله مناسبات کشورهای‌جهان سوم با دو ابر قدرت‌کمونیست مورد بحث‌وگفتگو قرارگرفت. رسیدگی به مسائل مربوط به مناسبات میان دو حزب ، همکاریهای اقتصادی و روابط خارجی در روزهای پایان این هفته مورد تبادل نظر رهبران دو کشور قرار میگیرد.

فرانس پرس

رانندگی در حالت مستی در فرانسه ممنوع شد

پاریس ـ آسوشیتدپرس ـ ژاندارم های فرانسوی که به دستگاه های سنجش مستی مجهزند‌برخورداری ازحمایت قانون جدیدی که رانندگی در حال مستی را ممنوع کرده است در حال‌خراب کردن‌یک سنت مقدس فرانسوی که می گویند غذایترا با شراب‌صرف کن هستند .

سرانجام فرانسه نیز مانند سایر کشورهای اروپائی و بسیاری از ایالات امریکا به پلیس آن کشور اجازه داده است در شاهراه های پررفت وآمد با دستگاه های سنجش مستی از رانندگی کسانی که مشروبات الکلی صرفکرده‌اند جلوگیری کند .

یک دریادار شوروی اعلام کرد :

شوروی باهمه توانائی‌های خود ازیمن جنوبی پشتیبانی میکند

عدن‑ خبرگزاری فرانسه‑ دریادار «یاساکف» که به عنوان فرمانده یکواحد از ناوگان شوروی وارد عدن شده است درنطقی توطئه‌ها وتهدید های امپریالیسم و ارتجاع را علیه یمن‌جنوبی محکوم کرد.پس‌از حوادث ماه ژوئن یمن جنوبی که منجر به تصفیه هواداران سالمربیع علی‌رئیس‌جمهوری کشور شد، این نخستین‌بار است که یک واحد ناوگان شوروی برای دیدار رسمی وارد عدن شد است.

دریادار «یاساکف» همچنین در یک مصاحبه مطبوعاتی که‌درعرشه‌ناوشکن«رازامنی» ترتیب داده شده بودتاکید کرد که شوروی در برابر هرگونه توطئه و عملیات تهاجمی امپریالیسم و ارتجاع علیه یمن جنوبی بـا همه توانائی‌ازاین‌کشورپشتیبانی خواهد کرد .

دریادار یاساکف گفت‌هدف دیدار ناوگان شوروی از یمن‌جنوبی تشریح دستاورد ها و پیشرفت هائی است که در ۶۰ سال اخیرنصیب شوروی شده است. و در عین حال ما می خواهیم از نزدیک با پیشرفت هائی که یمن جنوبی بدست آورده است آشنا شویم .

دریادار یاساکف آمادگی شوروی را به دادن‌هرگونه کمک به نیروهای دریایی یمن جنوبی تاکید کرد.

کابینه جدید پاکستان تشکیل‌شد

راولپندی ـ رویترـبموجب یک بیانیه رسمی که دیروزدر راولپندی انتشار یافت امروز اعضای کابینه جدید پاکستان که بیشتر آنان غیر نظـامی هستند سوگند یاد خواهند کرد .

انتظار میرود بلافاصله پس از پایان مراسم رسمی اداری سوگند ، ژنرال ضیاءالحق رئیس حکومت نظامی پاکستان برنامه برگزاری انتخابات در پاکستان‌ولغو احتمالی‌ممنوعیت فعالیت های سیاسی را اعلام دارد .

گفته میشود اتحاد ملی پاکستان که با ذوالفقار علی بوتو نخست‌وزیر سابق آن کشور مخالف است گفته‌است تا زمانی که برنامه برگزاری انتخابات‌درپاکستان‌اعلام نشود از شرکت در دولت‌خودداری خواهد کرد .

دولت غیر نظامی پاکستان زیر نظر شورای نظامی مرکب از روسای ستاد نیرو هـای سه‌گانه پاکستان انجام وظیفه خواهد کرد .

از‌ماه ژانویه تاکنون این سومین کابینه‌ای است که در پاکستان شکل می گیرد درآن موقع یک شورای مشورتی‌که قسمت اعظم اعضای آن‌افراد غیر نظامی و فن سالار بودند تشکیل شد . ماه گذشته یـک کابینه جدیدبا شرکت‌پنج‌نماینده مسلم لیگ بزرگترین حزب‌اتحاد ملی پاکستان تشکیل شد اما بطور کلی سایر اعضای‌اتحاد ملی پاکستان ازمشارکت دراین دولت خودداری کردند .

انتظار میرود ضیاءالحق امروز در یک کنفرانس مطبوعاتی تائیدکند که‌انتخابات عمومی پاکستان در اکتبرآینده برگزار خواهد شد .

ژنرال ضیاءالحق هنگام قبضه کردن قدرت در ژوئیه سال گذشته قول داد ظرف سه‌ماه انتخابات عمومی پاکستان را برگزارکند،اما مبارزات‌انتخاباتی پاکستان در نیمه راه متوقف شد و از آن تاریخ به بعد ضیاءالحق ازتعیین تاریخ‌قطعی برگزاری انتخابات طفره رفت.

یکی از اولین وظائف‌دولت جدید حل‌مسائل قانونی‌مربوط به انتخاب جانشین رئیس جمهوری پاکستان است که باید توسط پارلمان انتخاب شود .

ژنرال ضیاء الحق هنگام بدست گرفتن قدرت درپاکستان پارلمان آن کشور را منحل کرد .

مشکل دیگر سرنوشت‌ذوالفقار علی بوتو نخست‌وزیر سابق است که در حال حاضر از رای صادره‌درمورد محکومیت خود به اعدام باتهام قتل یکی از مخالفان سیاسی خویش‌در چهارسال قبل از دادگاه عالی پاکستان فرجام خواهی کرده است .

دادگاه عالی پاکستان دیروز بمدت سه هفته تعطیل شد و یحیی بختیار وکیل مدافع‌بوتو گفت انتظار میرود رای‌دادگاه در پایان اکتبر صادر شود.

ماجرای عجیب عکسبرداری ۳ تروریست آلمانی از یک‌زندان این کشور

بن ـ آسوشیتدپرس ـ یک مقام دولتی المان‌دیروز فاش کرد سه تـروریست آلمانی که پلیس آن کشور سخت در پی یافتن‌آن‌هاست دو هفته قبل پس از انکه خود را بصورت اعضای یک گروه تلـویزیونـی درآوردند و با استفاده از یک هلی‌کوپتر کرایه‌ای به فیلمبرداری از یک زندان آلمان غربی که تحت‌شدید‑ترین تدابیر امنیتی قراردارد پرداختند موفق شدند از دست پلیس فرار کنند .

رئیس‌اداره جنائی‌فدرال به خبرنگاران گفت وقتی یک شرکت که هواپیماکرایه میدهد به پلیس اطلاع داد سه نفر که مظنون بنظر میرسند از آن شرکت یـک هلی‌کوپتر کرایه کرده است افراد پلیس بطور مخفیانه‌از آنها در کنار باند فرودگاه مایکل اشتاو در نزدیکی فرانکفورت عکس گرفتند ، پس از ظاهر کردن عکسها معلوم شد این‌سه‌نفرکریستین کلار۳۶ساله،ویلی‌پیتراستون ۳۸ ساله واد‌لهید شولز۳۳ ساله سه‌تروریست‌بـاسابقه آلمانی هستند پلیس کـه نمیدانست دستگیری این سه تن تاچه‌اندازه اهمیت دارد این سه نفر را در کنار باند فرودگاه دستگیر نکرد ودر عوض هنگامی که تروریست ها بایک مرسدس کرم‌رنگ فرودگاه را ترک کردند به تعقیب آنها پرداخت . اما سه مظنون که متوجه‌شده بودند تحت تعقیب قـرار گرفته‌اند در ناحیه جنگلی اودنوالداز دست پلیس‌فرار کردند .

سه تروریست فراری قاتلان‌زیگ‌فریدبوباک‌دادستان کل آلمان غربی،جرگن‌پونتو بانکدار برجسته آلمانی و هانس مارتین اشلایر رئیس اتحادیه صنایع‌آلمان‌هستند.

متقاضیان کار در جهان رو به افزایش می‌روند

ژنو ـ دفتر بین‌المللی کار با انتشار گزارشی خاطرنشان ساخته است در هر دقیقه در جهان تعداد یکصد نفرمتقاضی کارو اشتغال برتعدادمتقاضیان موجود افزوده میشود واین پدیده حداقل تا سال ۲۰۰۰ ادامه خواهد داشت . درتحقیق دفتر بین‌المللی کارآمده‌است که تا سال ۲۰۰۰ برتعداد جمعیت فعال جهان سالانه‌بطور متوسط ۵۰ میلیون‌نفر افزوده خواهدشد، درحالیکه افزایش سالانه متوسط‌درفاصله‌سالهای ۱۹۵۰تا ۱۹۷۵ فقط۲۲میلیون نفر بوده‌است.دفتر بین‌المللی کار پیش‌بینی‌میکند که‌جمعیت فعال در جهان تا سال ۲۰۰۰ به ۲٫۵ میلیارد نفر خواهد رسید و از این جهت لازم است تعداد ۱٫۲۵۰ میلیون شغل جدیدبرای نهصدمیلیون نفر و کسانیکه تازه به‌بازار کار وارد میشوند ایجاد کرد. بعلاوه در حال حضر تعداد بیکاران درجهان‌به۵۰ میلیون نفرو تعداد کسانیکه به‌بیکاری پنهان دچارند به ۳۰۰ میلیون نفر بالغ میشود.

اقدامات اسرائیل به جنگ سوم جهانی منتهی میشود

نایروبی‑ رویترـ عیدی‌امین رئیس جمهوری اوگاندا حمله فلسطینیها به یک اتوبوس خطوط هواپیمائی اسرائیل‌در لندن را مورد ستایش قرارداد وگفت اسرائیل اوضاع و احوالی ایجاد کرده است کـه سرانجام به جنگ جهانی سوم منتهی خواهد شد.

رادیو اوگاندا به نقل از عیدی‌امین گفت صلح درفلسطین برقرار نخواهد شد مگرآنکه صهیونیستها از این منطقه‌خارج شوند و کنترل آنرا بفلسطینی ها واگذارند.

امین گفت مقامات صهیونیست از حمله اسرائیلیها به فرودگاه انتبه در سال ۱۹۷۶ شدیدا احساس غرور میکنند ولی وی هرگز آنهارا نخواهد بخشید . امین‌هم چنین گفت اسرائیلیان سرانجام از پهنه گیتی محـو خواهند شد.

استقرار زره‌پوش در فرودگاه لندن

لندن ـ رویترـ دربی حمله اخیر تروریستهای عرب بـه کارکنان شرکت هواپیمایی العال در برابر هتل اروپا در قلب لندن دهها تانک وزره پوش ارتش انگلیس به یک نمایش قدرت در فرودگاه هیثرو دست زده‌اند.

سربازان و واحدهای زره‌پوش درحالی که لباس کامل رزمی برتن داشتند در فرودگاه‌هیثرو بگشت پرداختند .و دربسیاری از نقاط فرودگاه، مسافران را بازرسی کردند.

سادات خواستار صلحی عادلانه شد

قاهره ـ سادات که خود را برای شرکت در کنفرانس کمپ دیوید با شرکت رهبران آمریکا واسرائیل آماده میکند دیشب دریک سخنرانی در زادگاه‌خود در دلتای نیل که بطور زنده‌از رادیوی مصر پخش شد گفت بخاطر استقرار یک صلح‌پایدار ومبتنی برعدالت در خاورمیانه تلاش خواهد کردو صلح‌مبتنی برعدالت در خاورمیانه برقرار نخواهد شد مگر آنکه مسئله فلسطینی‌ها حل شود.

فرانسه و لائوس سفارتخانه های خود را درپایتختهای‌یکدیگر بستند

وین‌تیان‑ پس‌از آنکه‌لائوس تصمیم گرفت سفارت خود در پاریس را تعطیل کند دولت فرانسه نیز تصمیم‌به فراخواندن هیئت دیپلماتیک خود ازپایتخت لائوس گرفت.

دو کشور در یک اعلامیه مشترک که در پاریس و وین‌تیان منتشر خواهد شد خبر مربوط به تعطیل شدن سفارتخانه‌ها و احضار دیپلماتهای خود درخاک یکدیگر را اعلام خواهند کرد.

روز دوشنبه این هفته‌دولت لائوس یادداشتی تسلیم کاردار سفارت فرانسه در وین‌تیان‌کرد وبه فعالیتهای خصومت‌آمیز دیپلماتهای فرانسوی علیه‌دولت لائوس در وین‌تیان اعتراض کرد.

در یادداشت وزارت خارجه لائوس گفته شده است این فعالیتها به روابط دو کشور لطمه زده است.

در یادداشت دولت لائوس اشاره به نوع فعـالیتهای خصومت‌آمیز دیپلماتهـای فرانسوی نشده است . لائوس سابقا مستعمره فرانسه بود ، ولی از سال ۱۹۷۵ دارای یک حکومت کمونیستی است.

نیازمندیهای آموزشی
یکشنبه ها و چهارشنبه ها
در روزنامه اطلاعات
تلفن ۳۱۱۰۸۷ - ۳۱۱۲۲۷

اسرائیل برای دستگیر کردن تروریستهای‌عرب‌جایزه‌تعیین کرد

تل‌آویو ـ به گزارش مطبوعات اسرائیل ، برای پیشگیری از حملات‌احتمالی فدائیان فلسطینی تدابیر امنیتی فوق‌العاده‌گسترده‌ای در تمامی سفارتخانه ها و موسسات اسرائیلی‌درکشور های خارج اتخاذ شده‌است.

مطبوعات اسرائیل می‌افزایند بر طبق اطلاعات‌و گزارشهای موثقی که از منابع مختلف‌در جهان‌واصل شده است فلسطینی هـا درصددند دریک مقیاس بسیار گسترده به حملات تروریستی علیه موسسات و اتباع اسرائیل دست بزنند .

از سوی دیگر ، کشف دوازده بسته حاوی مواد منفجره طی ده روز اخیر در نقاط مختلف‌اسرائیل نشان میدهد که گروه های تندروی فلسطینی‌تصمیم‌دارند یک سلسله عملیات‌تروریستی نمایشی و جنجال‌برانگیز صورت دهند .

در این میان گروهی از اعضای سابق واحد«۱۰۱» اسرائیل که به عملیات ضد تروریستی می‌پرداختند جایزه‌ای‌معادل۲۵۰۰ فرانک فرانسه برای هرکس‌که‌موفق به کشف یک فقره مواد منفجره‌شودتخصیص‌داده‌اند بعلاوه هرکسی که یک تروریست را به مقامات پلیس تحویل دهد معادل ۱۲۵۰۰ فرانک‌فرانسه‌جایزه دریافت خواهد کرد .

مصر و اسرائیل طرحهای مشترک صنعتی تنظیم کرده‌اند

فرانکفورت‑ به گزارش‌روزنامه فرانکفورتر آلگماینه کشورهای مصر واسرائیل توافق کرده‌اند که یک رشته طرحهای مشترک صنعتی را در سواحل رودنیل به‌موقع اجرا بگذارند.

این روزنامه که گزارش‌خود رااز‌منابع فرانسوی واسرائیلی نقل کرده می‌افزاید در صورت موفقیت کنفرانس کمپ دیوید، برنامه‌های مشترک اقتصادی‌دو کشور اعلام میشود. بعلاوه این منابع خاطرنشان میسازند کـه مصر واسرائیل طرحهای عملی وخاصی تدوین ساخته‌اند که ناظر به ایجاد توسعه موسسات وواحدهای تولیدی مشترک است بطوریکه قرار شده در تولید فرآورده‌های صنعتـی اسرائیل‌که‌شامل کالاهای مصرفی وتاسیساتی خواهدبود از کارگران مصری نزدیک قاهره استفاده شودو توزیع‌فرآورده هارا نمایندگیهای بازرگانی‌مصر در کشورهای خاورمیانه‌انجام دهند وانگهی عربستان سعودی قرار است تامین مالی بهره ـ برداری از واحدهای تولیدی مصر واسرائیل رابعهده‌بگیرد.

بگزارش روزنامه آلمان غربی، تاریخ اجرای ایـن طرحها نیز مشخص گردیده و احتمالا پیش‌بینی میشود کـه کارهای ساختمانی این‌موسسات تولیدی در سال ۱۹۷۹ صورت گیرد.

البعث :

اسرائیل درصدد حمله به سوریه است

دمشق ـ خبرگزاری‌فرانسه‑ روزنامه‌البعث ارگان حزب حاکم در سوریه از اعـراب خواسته است در بـرابـر خطری‌که ملت عرب را تهدید می‌کند برهشیاری خـود بیفزایند .

این روزنامه می نویسد: اخبار و گزارشهائی که از بعضی پایتختهای کشورهای عربی و خارجی دریافت‌شده از بروزرویداد ها وحوادث تازه در منطقه حکایت دارد.

بطـوریکه داروستـه فالانژیست ها و هواداران کامیل شمعون (مسیحیـان محافظه‌کار لبنانـی) قصد دارند اوضاع لبنان را هر چه بیشتر وخیم سازد.

به نوشته البعث حـوادث دیگری نیز در منطقه درشرف وقوع است . ولی نقاطی را که قرار است این حوادث درآنجا به وقوع بپـیوندد مشخص نکرده است.

روزنامه ارگان‌حزب حاکم سوریه هدف این رویدادها را عبارت از سرپوش نهادن به توافقهائی کـه بـاید در کمپ دیوید صورت گیـرد شمرده است .

بعلاوه این روزنامه مـی افزاید نباید احتمال حمله اسرائیل بهسوریه‌را از نظر دور داشت و بهمین جهت باید برای مقابله با حوادث احتمالی آمادگی داشت .

قاتل وابسته نظامی عراق درلیبی یک فلسطینی است

طرابلس‑ خبرگزاری‌فرانسه به گزارش خبرگزاری لیبی قاتل‌یک‌دیپلمات عراقی‌که‌روز ۱۶ اوت در طرابلس‌هدف گلوله قرار گرفت وکشته شد یک فلسطینی استکه عضو‌یتیکسازمان افراطی فلسطینی بنام «فتح انبـای مبارزان میشل» را دارد.

این خبرگزاری خاطرنشان می سازد مقتول که حسین محمد علی نام داشت‌وابسته نظامی سفارت عراق بود و قاتل‌از ابتدا ماموریت‌داشت که سفیر عراق را مـورد سوء قصد قراردهد.

این جوان فلسطینی که با گذرنـامه اردنی وارد لیبی شده ۲۵ ساله است .

خبرگزاری لیبی می افزاید روشهای ناظر به قتل‌وترور افراد که اکنون از سوی پاره‌ای سازمان ها دنبال می شود با نبرد ازادیبخش اعراب منافات دارد.

اخراج یک دیپلمات سوریه از بغداد ویک‌دیپلمات‌عراقی ازدمشق

دمشق‑ خبرگزاری‌فرانسه سخنگوی وزارت امـور خارجه سوریه‌دریک‌مصاحبه مطبوعاتی گفت که «موفق محمد ایوب» دبیر سـوم سفارت عراق» در دمشـق عنصر نامطلوب اعلام شده است .

سخنگوی وزارت امور خارجه سوریه توضیح داد که این تصمیم پاسخی است که به اقدام مشابه دولت عراق داده شده است.

دولت بغداد دیروز رایزن سفارت سوریه را درعراق عنصر نامطلوب اعلام وبه وی اخطارکرد هرچه‌زودتر ازاین‌کشور خارج شود.

دولت عراق تاکید کـرده بودکه وائل الجبیری‌رایزن سفارت سوریه در عملیات خرابکارانه اخیر بغداددست داشته است .

۱۹ پل هوائی جدید در تهران نصب میشود

با پایان یافتن عملیات ساختمانی دو پل عابر پیاده در انوبان کمال‌آتاتورک و روبروی ستاد بزرگ ارتشتاران (در خیابان‌قصر) و بهره برداری از آنها ، مقدمات احداث ٤ پل دیگر آغاز شده است.

انتظار میرود عملیات احداث پل‌های جدید که در میدانهای ژاله ، شهناز و شوش نصب میشود تا دو ماه دیگر پایان یابدو بهره‌برداری از آنها آغاز گردد.

پل‌عابر پیاده میدان‌شهناز در ضلع جنوبی این میدان (ابتدای خیابان شهناز)نصب میشود. در میدان شوش هم دو پل عابر پیاده احداث میشود.

یکی از این پلها در تقاطع میدان شوش و ابتدای خیابان رزم‌آرا و دیگری‌در تقاطع میدان‌شوش وخیابان شوش نصب خواهد شد.

پل میدان ژاله نیز در مقابل اداره‌برق (اول‌خیابان فرح‌آباد) احداث میشود.

علاوه بر پلهای در دست احداث و پل‌هائی که‌ساخته و بهره برداری از آنها‌آغاز شده است ۱۵ پل عابر پیاده دیگر تا پایان سال جاری در تقاطع و نقاط پر رفت و آمد پایتخت نصب خواهد شد.

براساس بررسی هائی که ازسوی کارشناسان سازمان ترافیک شهرداری پایتخت انجام شده ۱۵ پل‌عابر پیاده دیگر تا پایان سال جاری‌در تقاطع های زیر نصب میشود:

● در تقاطع خیام ـ سپه‌یک‌پل. تقاطع میدان‌سپه و خیابان فردوسی (انتهای خیابان فرودسی) دو پل . تقاطع باب همایون و میدان سپه یک‌پل شرقی و غربی. مقابل فروشگاه شهر روستا در خیابان فرودسی یک‌پل. درتقاطع‌استانبول‌ـ فردوسی یک‌پل ٤طرفه (مانند میدان مخبرالدوله). درتقاطع‌میدان پهلوی‌ـ شاه‌یک‌پل ـدرمیدان سرچشمه یک‌پل. در انتهای ضلع جنوبی خیابان پشت مسجد سپهسالار یک پل . ضلع های جنوبی و شمالی میدان ۲٤ اسفند دو پل . تقاطع خیابان های پهلوی‌ـ تخت‌طاوس یک پل. تقاطع لارستان ـ تخت طاوس (مقابل پارکینک شهرداری یک‌پل). در تقاطع عباس‌آباد ـ نادرشاه یک‌پل. درخیابان انوشیروان دادگر مقابل پارک فرح‌آباد یک‌پل.

عملیات پرش ازروی خرک به‌تقلیداز نادیاکومانچی

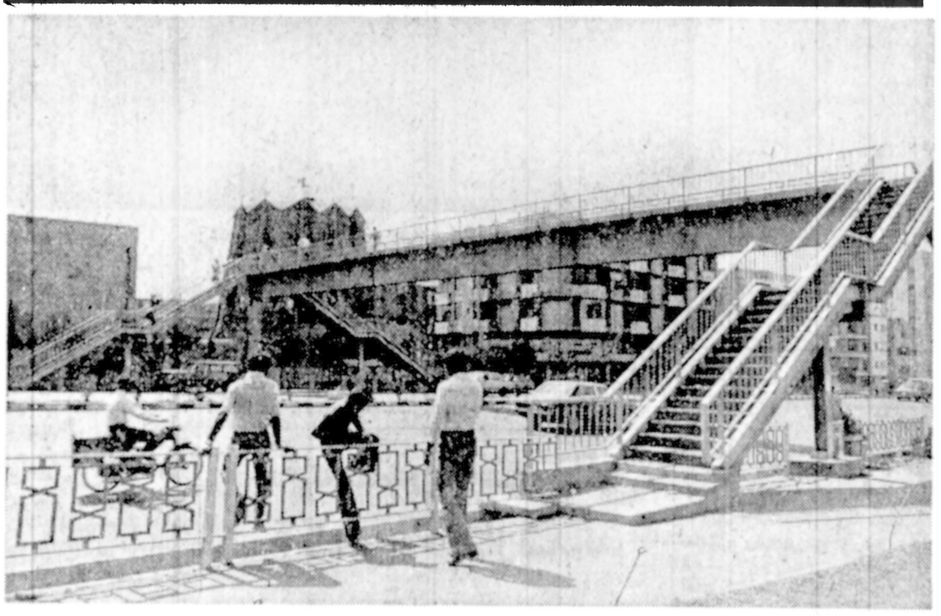

راه‌عبور ازمیانه‌خیابان... قدمی چند بر پله‌ها ، وپلی که‌ازبازیک آمده است‌حداقل این حسن را دارد که عابر از بالا ، نگاهی به شهـر بیندازد . با اینهمه ظاهرا این دوسه‌همشهری، خلوتی خیابان را دلیلی دانسته‌اند که بجای پل هوائی از روی نرده حاشیه خیابان عبـور کنند. شاید هم شب قبل‌تحت تاثیر عملیات «نادیاکومانچی» در تلویزیون دوست دارند با جانبازی و احتمالا فدا کردن خود، عملیات پرش‌از روی خرک را انجام دهند.

پزشک لندنی سر بیماران ایرانی کلاه‌میگذاشت

مرکز پزشکی ایرانیان در لندن ، رسماًاز یکی ازپزشکان این شهر به مراجع انگلیسی شکایت کرد . دراین شکایت گفته شده است که این‌پزشک در صورت حساب های‌بیماران ایران دست می‌برده و ارقام اضافی از آنان‌دریافت میکرده است .

خانم اگنیس‌تروشه مدیر عامل ایرانی مرکز پزشکـی ایرانیان در لندن ،به سازمان نظام پزشکی و سایر مراجع ذیربط لندن شکایت کرده است که دکتر « رمزی » از بیماران ایرانی که توسط این مرکز معرفی شده‌اند کلاه ـ برداری کرده و ارقام اضافی دریافت داشته است . همراه این شکایت ، شکوائیه چند تن از بیماران و صورت حساب های ساختگی آنان ،ضمیمه شده‌است .

همه ساله بافرارسیدن تابستان، صدها ایرانی برای «چکاب» و معالجه به‌انگلستان میروند و به پزشکان گران ـ قیمت خیابان «هارلی استریت» مراجعه میکنند و اغلب نیز ، به علت مجله‌ای که برای بازگشت به وطن یارفتن بـه کشورهای دیگر دارند، باخرج هزینه گزاف ، بدون نتیجه‌ـ گیری باز میگردند. مسافران و بیماران ایرانی برای‌دسترسی به پزشکان هارلی استریت و پیدا کردن پزشک مخصوص بیماری خود ، به مرکزپزشکی ایرانیان ، یاسازمان هاوافراد دیگر مراجعه میکنند و باکمک و راهنمائی آنان از پزشکان مورد نظر خود وقت میگیرند.

در حال حاضر علاوه بر مرکز پزشکی ایرانیان در خیابان هارلی استریت،سازمان راهنمائی «سبز » نیزدرخیابان کنزنیگتون در اختیارمراجعین هستند و با استفاده ازمترجمان آشنا به مسائل پزشکی ،آنان را راهنمائی میکنند . اکنون‌با شکایت مرکز پزشکی‌ایرانیان از دکتر «رمزی » و برملاشدن گوشه‌ای از اجحاف پزشکی‌در مورد ایرانیان ، مسئله میزان تعهد و مسئولیت این سازمان ها د قبال مراجعان ایرانی مطرح گردیده است .

خبرنگار اطلاعات در لندن می‌نویسد که دکتررمزی‌تابعیت یکی ز کشورهای خاورمیانه‌را داراست ولی سالهاست که‌در لندن طبابت میکند و بیماران او را اغلب مسافران ایرانی‌و عرب تشکیل میدهند.

بازاردرانتظارشروع معاملات زمین ومسکن

مدیران‌بنگاههای معاملات املاکدر انتظارپایان‌تابستان و بازگشت مسافران‌ازخارج و شهرستانهای‌مختلف‌کشور هستند تامعاملات مسکن کم وبیش بجریان بیفتد. این گروه بویژه معتقدند که ماه رمضان خود نیز عاملی در جهت رکودمعاملات استکه با پایان گرفتن ماه عبادتو روزه حرکت در معاملات مسکن بیشتر خواهد شد.

یکی‌از صاحبان بنگاههای املاک گفت: بطور کلی از اوایل سال گذشته باضربه های متعدد قانونی که بـر بورس بازی زمین و مسکن در اجرای اصل ۱۸ انقلاب (اجاره دادن خـانه هـای خالی و مبارزه ضد تورمی دولت)صورت‌گرفت معاملات زمین و مسکن آرام گرفتو به‌حداقل رسید .

آپارتمانهای ارزانقیمت

در یکی دو ماهه اخیـر معاملات درسطح محدودی روی آپارتمان‌های‌ارزانقیمت انجام شد ، ولی در مورد آپارتمانهای گـران قیمت معاملات بسیارمحدود است، بطوریکـه یک مجتمع آپارتمانی لوکس اعلام‌کرده است ، آپارتمانهای خودرا با بیست درصد پیش‌قسط و بقیه با بهره بانکی ده درصد به اقساط ۱۵ ساله میفروشد .قیمت آپارتمانهای مذکور برای یک‌اتاق‌خواب با ۱۲۳ مترمربع ۱٫۲میلیون تومان ـ برای دو اتـاق خواب با ۱۷۰ متر مربـع زیربنا ۱٫٦ میلیون تومان‌ـ برای سه اتاق خواب بـا ۲۰۵ مترمربع ساختمان۲٫۲ میلیون تومان و برای ٤ اتاق خواب با ۳۳۱مترمربع ۳٫٤ میلیون تومان اعـلام شده است .

درصورتیکه قیمت پارکینگ و انبار و تلفن در ایـن آپارتمان‌ها محاسبه شود قیمت ساختمان از هر متر مربعی هشت هزار تومـان تجاوز خواهد کرد .

مترمربعی ٥هزار تومان

در داخل‌شهرنیزآپارتمان های معمولی تازه‌سازحدود مترمربعی ٥ هزار تومـان قیمت دارد .

بنگاه‌داران قیمت چنـد واحد مسکونی وآپارتمانی را در چند نقطه شهر بشرح زیر اعلام میکنند : خانـه ویلائی در قلهلک خیابان دولت‌با ٤ اتاق خواب و تلفن ۷۸۰ هزار تومان ـ انتهای شاه سه‌راه رودکی ۱۰۸ مترمربع با ٥ اتـاق ٤۷٥ هزار تومان ـ بهـار شمالی ۲۱٤ متر بنا دو دستگاه یک اتاق خوابه بـا تلفن ۸٥۰ هزار تومان .

جدی نگرفته‌اند

یکی از مدیران‌آژانسهای املاک گفت : هنوز عده‌ای از سازندگان ساختمـان ارزان شدن قیمت‌ها راجدی نگرفته‌اند و چون طی سال های گذشته سودهـای سرشاری از بساز‌وبفروشی بدست آورده بودند هنـوز قیمت‌های خود را نشکسته و درانتظار بازار احتمالـی بهتر هستند .

همین شخص اظهارعقیده کرد کـه به یقین اوضاع گذشته تکرار نخواهد شدو دولت با تمام امکانات از بورس‌بازی زمین و مسکن جلوگیری خواهد کرد .

یک مقام آگاه گفت : در اوضاع بحرانی امروزباید متوجه بود که کـاهش ساختمان و واحد مسکونی ظرف یکـی دوسال آینده مجددا گرانی کاذب‌رابدنبال نداشته باشد .

توضیح گروهی از کارشناسان سازمان انرژی اتمی

به امضاء ۲۱ تن توضیح زیر به روزنامه‌اطلاعات رسید. امضاء کنندگان زیر که قبلا بعنوان اعضاء هیئت علمی سازمان انرژی اتمی ایـران تقاضائی مبنی براجازه ادامه فعالیت دانشگاه آریامهر رادر تهران امضاء کرده‌بودیم اعلام میداریم :

۱ـ از نظر عدم آشنائی‌به اصطلاحات اداری خود را(عضو هیئت‌علمی) معرفی کرده‌ایم در حالیکه کارشناس سازمان انرژی اتمی ایران هستیم‌ودر مقررات استخدامی سازمان انرژی اتمی‌ایران‌اصلااصطلاح هیئت علمی وجود ندارد.

۲ـ شرحی که در تاریخ ۲۲ر٥ر۲٥۳۷ درروزنامه اطلاعات در جواب اطلاعیه تـوضیحی سازمان انرژی‌اتمی ایران‌چاپ شده است از طرف‌اینجانبان نبوده است .

۳ـ همچنین اعلام میداریم که درخواست ابـقاءدانشگـاه آریامهر در تهران نظرشخصی ما بوده است و بهیچوجـه قصد ایر را نداشته‌ایم که‌از طرف عموم کارشناسان سازمان انرژی اتمی ایران اظهارنظر کرده باشیم .

شاکرد ممتاز

آقای شهرام امن‌زاده شالقونی در سال تحصیلی ۳٦ـ۳۷ در کلاس چهارم دبستان‌ور هنمائی تحصیلی‌بهشهر با معدل۱۷٫٦٦ بعنوان شاگرد ممتاز شناخته شده است .

صدور پروانه ساختمان اراضی دردشت خرابه آغاز میشود

طرح تفضیلی اراضی‌دردشت خرابه‌ آماده و جهت اجرا به شهرداری منطقه ۸ ابلاغ شد .

سخنگوی‌شهرداری پایتخت ضمن اعلام این خبر افزود : متقاضیان صدور پروانـه ساختمان در اراضی دردشت خرابه میتوانند از هفته‌آینده بشهرداری منطقه ۸ مراجعه کنند .

محدوده این‌اراضی ازسمت شمال ، خیابان دهـوند از پاسگاه ژاندارمری تا پمپ‌بنزین ازسمت غرب خط محدوده‌از پاسگاه ژاندارمری تا مسیل سرخه حصار و ازسمت جنوب و شرق‌ازتقاطع خط محدوده و مسیل سرخه حصار تاانتهای پمپ بنزین را در بر میگیرد.

درمحافل ومجالس

جراح ایرانی با دیلماج سرکلاس میرود !

پروفسور انوشیروان پویان ، وزیر بهداری سابق‌و جراح سرشناس لاحق، اخیرا ازسوی دانشگاه استانفورد امریکا ،بسمت استاد رشته های جراحی این دانشگاه ، انتخاب و دعوت به‌کار شد.

همکاروزنامه نگار محفل نویس که سال‌هاست در زمینه خبرهای طبی واداری مربوط به وزارت بهداری خبرنگاری می‌کند ودر باره تمام مقامات اسبق وسابق ولاحق این وزارتخانه اطلاعات جالب وحتی محرمانه‌یی دارد ، می‌گفت :

پروفسور پویان نه‌تنها درایران، بلکه در سراسر جهان پزشکی ،از مشهور ترین جراحان دنیاست و این شهرت، از سال ها پیش ، هنگامی بدست آمدکه وی‌پس‌از تحصیل پزشکی در فرانسه ، در امتحان انترنی بین تمام پزشکان فرانسه و سایر کشور های جهان که درفرانسه تحصیل‌می‌ـ کردند ، مقام اول را به‌دست آورد .

همکار محفل نویس اضافه کرد: پروفسور که بدلیل سال‌ها زندگی و تحصیل در فرانسه ، زبان فرانسوی را مانند زبان مادری خود میداند وبه‌تمام زیروبم آن تسلط دارد، گرچه بازبان انگلیسی هم آشناست، ولی این آشنایی ، به‌قدر رفع حاجت در فرودگاه و خیابان و مغازه و هتل است، نه‌به‌اندازه‌یی که باآن بتوان دردانشگاه ، مباحث پیچیده علمی را تدریس کرد .بنابراین ،معلوم نیست که‌چگـونه خواهد توانست دردانشگاه معروف استانفورد براین مشکل فایـق آید وقضیه را حل‌کند.

البته دوست محفل نویس احتمال میداد که ازطرف دانشگاه مزبور ،برای پروفسور پویان یک دیلماج که به‌زبان های انگلیسی و فرانسه تسلط داشته باشد انتخاب خواهند کرد، تاپروفسور مطالب را به‌فرانسه بیان کند و دیلماج مزبور ، حرفهای اورا برای شاگردان کلاس به انـگلیسی برگرداند .

امامحفل نویس بهرحال سخت شادمان شداز اینکه یک جراح عالیقدر هموطنش ،به‌درجه‌یی از علم و دانش برسد که کشوری چون امریکا، برای استفاده از وجود او ، حتی مشکلاتی این‌چنین را بپذیرد وراه حلش را پیدا کند و همچنین برای محفل نویس این سئوال‌پیش‌آمد که چرا خودما، از وجود چنین افراد کمیابی ، آنطور که باید و شاید استفاده نمی‌کنیم ؟

زد و خورد در مقابل کافه لاله‌زاری

چند شب پیش ، محفل نویس هنگام عبور از خیابان لاله‌زار شاهد صحنه زدوخوردی بود،که در نوع خودجالب و تماشایی و حتی کم سابقه بنظر میرسید .

قضیه از این قرار بود که جلوی یکی از کافه های سازو ضربی لاله‌زار ، دوخانم جوان و خوش لباس و هفت قلم بزک کرده ، که توی پیاده‌رو مقابل یکدیگر ایستاده بودند و به همدیگر پرخاش میکردند ، ناگهان‌بطرف هم‌هجوم بردند وشروع به جنگ و ناخن کشیدن و گیس کندن و لباس پاره کردن و کتک زدن یکدیگر کردند .

محفل نویس که با کمال تعجب میدید عده‌یی از آقایان هم دو خانم را دور کرده‌اند و آن دو رابه‌ادامه زدوخورد تشویق میکنند و لذت میبرند ،جلو رفت و کاشف به عمل آورد که یکی از دوخانم‌از خوانندگان کافه های لاله‌زاراست و دیگری همسر مردی است که گویا به خواننده مزبور دل سپرده و هرشب برای دیدن او بکافه میرفته و برایش گل و شامپانی میفرستاده و در نتیجه مدتی است که نه‌تنها سربهوا شده و به خانه و زندگیش نمیرسد ، بلکه بخاطر خرج کردن پولهایش برای خانم خواننده ، دیگر پولی برای تامین خرجی خانه و زندگی و زن و بچه‌اش ندارد .

ظاهرا خانم مزبور پس از بوبردن به قضیه ، آن شب شوهرش را تعقیب میکند و هنگامی که شوهرش با خانم خواننده از کافه بیرون می‌آید ، ناگهان جلو میرود و آن صحنه را بوجود می‌آورد .

البته سرانجام وقتی ماموران انتظامی لاله‌زار،به صحنه نزدیک شدند ،ناگهان طرفداران خانم خواننده اورا سوار اتومبیلی کردند و از صحنه بدر بردند و همسر عاشق سینه چاک ، در پیاده‌روی لاله‌زار تنها و بالباسی پاره و سر و صورتی خون‌آلود برجای ماند ،اما جالب اینکه محفل‌نویس هرچه چشم گرداند ،از مردی که نشان بدهد شوهر آن خانم و علت اصلی ایجاد چنین صحنه‌یی بوده، اثری ندید ومعلوم شد که شوهر مزبور ، از همان ابتدا فرار را برقرار ترجیح داده است .

حالا محفل نویس فکر میکند بانوشتن و درج این خبر، میتواند منشاء خبری باشدو باصطلاح درس عبرتی بشوهران سربهوا و عاشق‌پیشه بدهد . تا نظر شما چه باشد !

توضیحی در باره یکی از خبرهای این‌ستون

محفل‌نویس، برای تهیه مطالب این‌ستون، بیشترمواقع گرفتاریهایی داردکه البته ،شرح . وصف آنهم، گاهی‌اوقات برای خوانندگان روزنامه هم خالی ازلطف نیست.

علت اصلی این گرفتاری ها،د یما سرکشیدن به‌این محفل و آن مجلس ، یاتلفن زدن به‌این دوست و آن همکار ـ که غالب از هرده موردش یك‌خبر جالب و قابل استفاده در ین ستون بدست می‌آید ـ نیست، بلکه علت‌اصلی آن،زود رنجی‌ها وناز‌کدلی‌هایی‌است‌که دامگیر کسانی که دراین ستون نامشان برده شده ست میشود. ومثلا کافی است که محفل‌نویس ،برای جالب‌تر شدن یك خبر، اصلاحاتی رادر آن انجام دهد تاآنوقت پاسیل تلفن‌ها و نامه‌های گلایه‌آمیز و حتی قهر و ناراحتی صاحب خبر مواجه شود.

به عنوان مثال،مدتی پیش درشماره هفدهم تیر ماه روزنامه، دراین ستون خبری داشیم مبنی براین‌که دکتر اعتمادیان، مدتی قبل دچار بیماری میشودو چون همکاران ایرانی او، در تشخیص و درمان بیماری راه بجایی نمی‌برند، ولی‌ناچار به‌اروپا میرودو درآنجا پزشکان میگویند که‌اصولا از آغاز بیماری، پزشکان ایرانی د، مورد وی تشخیص غلط داده‌اند و بیماری‌اش رابجای درمان، شدیدتر هم کرده‌اند.

درآن خبر آمده‌بودکه دکتر اعتمادیان ،پس‌از بهبود حالش دراروپا، روی ناراحتی ودل‌پرخونی که‌از دست همکاران ایرانی‌اش داشته، باطبع شعری که‌مثل غالب ایرانیان صاحب ذوق و شعردوست‌دارد، دست به سرودن قطعه گلایه آمیزی میزند. و بعد هم قطعه سروده شده توسط دکتر اعتمادیان را، درپایان مطلب، چاپ کرده‌بودیم.

اما از شما چه‌پنهان، راستش چون بیت‌آخر قطعه‌دکتر، بابقیه ابیات آن، چندان هماهنگی نداشت ،محفل نویس‌هم که‌مثل دکتر اعتمادیان، طبع شعر مختصری دارد، بیت‌آخر قطعه را اصلاح کردوبه صورتی‌که بابقیه ابیات جور باشد و به اصطلاح «بخواند» درآورد. امـ پس‌از چاپ آن مطلب ، موضوع شدیدا باعث ناراحتی و دلخوری دکتر شد، تاجایی که دست به نوشتن چندین نامه‌و توضیح و تکذیب ونظایر آن زد. وحالا ماهم برای ثبت‌در تاریخ ادبیات طبی (!)قسمتی ز توضیح دکتر راهمراه بابیت‌اصلی قطعه ایشان دراینجا چاپ میکنیم وامیدواریم این‌بار رضایت ایشان جلب شودو کار به توضیح و تکذیب ونامه‌نگاری مجدد نکشد:

روزنامه محترم اطلاعات سراجع به شرحی که درمورد اینجانب‌در ستون محافل و مجالس نوشته شده بود، لازم به توضیح است که‌بنده از دست پزشکار معالج خود درایران، دل پرخونی ندارم، زیرا اشکال تشخیص‌همواره مصاحب‌باوفای طبابت بوده‌و باوجود پیشرفت‌های عظیم دانش پزشکی‌درسال های اخیر، تشخیص بیماری در بسیاری از موارد برای‌پزشکان متخصص و متبحر هم‌دشوار است. خواهشمند است برابر قانون مطبوعات این توضیح رادراولین شماره درج فرمائید، بخصه‌ص بیت آخر شعر اینجانب راکه‌صورت اصلی‌اش‌چنین بوده‌است :

جهان علم ،سرشار از امید است
پس‌از تاریك‌شب، صبح سپید است

بانک ایرانشهر
بهترین راهنمای اقتصادی وبانکی شماست

جمعیت شیر وخورشید سرخ‌ایران
آموزشگاه بهیاری تبریز
آموزشکده پرستاری تبریز جهت سال تحصیلی جاری طبق ضوابط مندرج در راهنمای ورود به آموزش عالی صفحه ۱٤۱ و ۱٤۲ تعدادی دانشجو میپذیرد داوطلبان مدارك‌خودراتاتاریخ۲۰ر٦ر۳۷ به‌آدرس تبریز خیابان حافظ آموزشکده پرستاری ارائه نمایند تلفن ۳٥۰۲٤
تاریخ مصاحبه شنبه ۲٥ شهریور ماه ساعت ۹ صبح خواهدبود.

لوکس ترین لوازم بهداشتی در ۱٦ رنگ
کهلر ـ روکا
شرکت صنایع حرارتی ـ تلفن: ٦ـ٦٥۸۱۷۲

فروش یا اجاره
جرثقیل امریکائی
۷٥تن
یا ٤٥متر
بازو
تلفن ۹٥۴۴٦٥
۹٥٦۸٦٥

اطاق سازی کاروان
کاروان در اندازه‌های مختلف آماده تحویل تلفن
۵۴۰۶۰۶

موسسه تلکس
کلیه پیام‌های شما را سریع، مطمئن ومحرمانه با کمترین قیمت بتمام دنیا فرستاده وجواب را در دفتر شما تحویل میدهد ۸٤۲٥۹۹
آـ۱۳۳۷۸

کاراوان چهارچرخ
۲/٤۰×٦متر (لو) ۲٤۰/۰۰۰ریال
۲/٤۰×۸متر (لو) ۲۸۰/۰۰۰ریال
آدرس: آیزنهاور ـ روبروی وزارت کار
شماره ۴۳۲ شرکت هاراج کو

پدران ومادران گرامی
ماپارچه‌روپوشی مدرسه فرزندتان رادررنگهای مصوب آموزش وپرورش تهیه ودرفروشگاههای شرکت درسراسرایران عرضه نموده‌ایم.
ازهم‌اکنون بفکرتهیه روپوش مدرسه فرزند عزیزتان باشید.
نساجی مازندران

نیازمندیهای اطلاعات
۳۱۱۲۲۴
۳۱۱۲۲٥

نیازمندیهای آموزشی اطلاعات
شمارا برای
اخذپذیرش تحصیلی
راهنمایی می‌کند
امروزدراطلاعات

مجله اطلاعات هفتگی امروز منتشر شد

اطلاعیه
مدرسه‌عالی‌پرستاری ونک‌وابسته‌به‌گروه پزشکی‌برزویه

بدین وسیله بداوطلبینی که‌قبلا دراین‌گروه‌ثبت‌نام کرده‌اند ونیز بداوطلبین واجد شرایط دیگر اطلاع داده میشود که برای ثبت نام نهائی خود به اطلاعیه سازمان سنجش آموزش کشورکـه در روزنـامه ٥ شنبه دوم شهریور ماه منتشر میشودتوجه‌نموده و شماره ۳۱ را انتخـاب کنید .

آگهی
شرکت ملی نفت‌ایران جهت‌انجام عملیات‌خود بدو قطعه زمین جمعا بمساحت ۱٥۰۰۰ متر مربع طبق نقشه شماره ۹٦٥ در محدوده اراضی قریه مورشاهی قطعه ٤ بخش ٤ بمبهان‌احتیاج داردنظر باینکه به مالکین اراضی مزبور (زارعین صاحب نسق) دسترسی نیست بدینوسیله آگهی میشود تا مالکین ظرف ده‌روز از تاریخ‌نشر این آگهی با دردست داشتن سند مالکیت بامور حقوقی‌شرکت واقع درساختمان شماره ۲ شرکت ملی‌نفت‌ایران خیابان سپهبد زاهدی تهران‌مراجعه نمایند‌درغیر اینصورت ازطریق هیئت سه‌نفری اقدام خواهد شد .

شرکت ملی نفت ایران

شرایط جدید عضویت در اتحادیه‌های صنفی

شرایط عضویت در انتخابات هیئت مدیره اتحادیه‌های صنفی تغییر کرد. شرایط جدید برای داوطلبان عضویت در هیئت مدیره اتحادیه‌ها که در هیئت عالی نظارت بر اتاق‌های اصناف کشور به تصویب رسیده است بشرح زیر میباشد:

حداقل ۵ سال سابقه کسب در صنف مربوط، سواد خواندن و نوشتن زبان فارسی، حداقل ۲۳ سال کامل سن، محروم نبودن از حقوق اجتماعی، محجور نبودن، نداشتن سابقه ورشکستگی بتقصیر و یا تقلب.

در محل‌هائی که اتاق اصناف تشکیل نشده، ملاک تشخیص سابقه کسب، پروانه های کسب بنام داوطلب میباشد، درصورتیکه پروانه کسب به عللی صادر نشده و یا متوقف مانده و یا اتحادیه مربوط تشکیل نشده باشد گواهی شهرداری و یا گواهی اکثریت معتمدین صنفی عضو انجمن نظارت، ملاک عمل خواهد بود.

هرگاه سابقه کسب قبل ازتاریخ صدور پروانه کسب باشد و این امر بااستناد مدارک کافی برای انجمن نظارت احراز شده باشد، سابقه کسب ملاک عمل خواهد بود.

ضمنا هر فرد صنفی که دارای پروانه کسب درصنف مربوط باشد حق دارد در انتخابات هیئت مدیره اتحادیه آن صنف شرکت نماید.

برای افراد صنفی که تقاضای صدور پروانه کسب نموده باشند ولی بعللی پروانه کسب صادر نشده و یامتوقف مانده و یا اتحادیه مربوط تشکیل نشده باشد، با توجه به سوابق مربوط و ضوابط صدور پروانه کسب، کارت شرکت در انتخابات اتحادیه توسط اتاق اصناف صادر خواهد شد.

همچنین براساس ضوابط جدید تعداد مدعوین صنفی برای تشکیل جلسه انتخاب اعضای اصلی و علی‌البدل انجمن نظارت، و تعداد اعضای هیات رئیسه انجمن مزبور به شرح زیر خواهد بود:

برای شهرهائی که بیش از ۲۵۰ هزار نفر جمعیت داشته باشند تعداد مدعوین ۲۴ نفر، تعداد اعضای اصلی ۹ نفر، تعداد اعضای علی‌البدل ۷ نفر، تعداد اعضای هیئت رئیسه ۷ نفر، شامل یک رئیس ۲ نایب رئیس و ٤ منشی.

برای شهرهائیکه دارای یکصد هزار تا ۲۵۰ هزار نفر جمعیت باشند تعداد مدعوین ۱۸ نفر تعداد اعضای اصلی ۷ نفر، تعداد اعضای علی‌البدل ۵ نفر، تعداد اعضای هیئت رئیسه ۵ نفر، شامل یک رئیس و یک نایب رئیس و سه منشی.

برای شهرهائی که جمعیت آنها کمتر از یکصد هزار نفر باشد تعداد مدعوین ۱۲ نفر تعداد اعضای اصلی ۵ نفر تعداد اعضای علی‌البدل ۳ نفر تعداد اعضای هیئت رئیسه سه نفر، شامل یک رئیس، یک نایب رئیس و یک منشی.

ضمنا هر فرد صنفی در انتخابات هیئت مدیره فقط دارای یک رای میباشد ولو اینکه در آن صنف دارای واحدهای صنفی متعدد باشد.

برای شرکت در انتخابات ارائه کارت عضویت اتحادیه، یا کارت شرکت در انتخابات و یا مدارک شناسائی دیگری که اتاق اصناف در هر محل نوع و مشخصات آنها را تعیین و مشخص میکند ضروری است.

کارت عضویت اتحادیه باید عکسدار و حاوی هویت شماره و تاریخ صدور پروانه کسب و سایر مشخصات فرد صنفی باشد.

برنامه مراسم احیاء مراجع تقلید

حضرات آیات عظام و مراجع تقلید، امشب در مراسم احیاء شرکت می کنند. برنامه و محل اجرای مراسم به شرح زیر ازسوی نمایندگان آن حضرات اعلام شده است:

● حضرت آیت الله العظمی آقای حاج سید کاظم شریعتمداری، قم مسجدحوزه

● حضرت آیت‌الله‌العظمی، آقای حاج سیداحمد خوانساری، تهران، بازار، مسجد سید عزیزاله

● حضرت آیت‌الله‌العظمی آقای حاج سید محمد رضا گلپایگانی، قم، بازار، مسجد حسین‌آباد

● حضرت آیت‌الله‌العظمی آقای سید شهاب‌الدین‌مرعشی نجفی، قم صحن مطهر حضرت معصومه (س)

● حضرت‌آیت‌اله‌العظمی، آقای سید عبداله شیرازی، مشهد، خیابان نادری، حسینیه حضرت آیت‌اله.

ضمنا در اغلب مساجد، حضرات‌حجج‌اسلام‌و آقایان وعاظ وخطباء نیز مراسم ویژه احیاء را برگزار می کنند که برنامه ویژه آنهادر صفحه ۷ امروز روزنامه اطلاعات چاپ شده است. درهمین صفحه، برای آندسته از کسانی که بهر جهت نمی‌توانند در مراسم احیاء شرکت کنند، مراسم احیاء در خانه، چاپ شده است.

عکسی از آخرین جلسه هیئت اعزامی نخست وزیر به‌آبادان

شکایات مردم آبادان به‌هیأت نخست‌وزیری

هیات ٥ نفری اعزامی از سوی نخست وزیر به‌آبادان، امروز نیز بادقت‌کامل‌سرگرم رسیدگی به علل و نحوه فاجعه سینما رکس آبادان بوده و ظرف دیروزو امروز عده‌ای که در بین آنان افراد صاحب نام آبادانی نیز دیده میشدنداز سوی هیات احضار شدند و از آنان تحقیقاتی صورت گرفت.

بقرار اطلاع، همچنین صدها شکایت بوسیله‌مردم آبادان به دفتر کمیته‌نخست وزیری ارسال شده که‌اغلب آنها مربوط به قصور و غفلت مراکز آتش نشانی و عدم‌حضوربموقع‌ماموران در محل سینما رکس وچند مورد دیگر بود.

علاوه براین امروز گفته شد که مردم علیه تیمسار رزمی رئیس شهربانی آبادان نیز که به تهران احضار شده است شکایاتی به مقامات مسئول تسلیم کرده‌اند و رسیدگی به این شکایات با سرعت و دقت کامل ادامه دارد.

۳۰ مظنون به‌شهربانی آبادان احضار شدند

بموجب گزارش خبرنگاران ما، کاظم نیلفروشان و محمد منصوری ـ چهارروز پس از «شنبه‌خونین‌آبادان» این شهر همچنان بصورت نیمه تعطیل است و هشتاد درصد از کسبه و اصناف بعنوان همدردی با خانواده های داغدار و ابرازخشم و تنفر نسبت به مسببین مرگ ۳۷۷ نفرمغازه‌ها ومحل کسبشان را تعطیل کرده‌اند.

نادری، رمضانی‌و اکبری، صاحب، مدیر و مسئول حفاظت سینما «رکس» آبادان با قرار ممنوع ـ الملاقات از سوی صرافی بازپرس شعبه دوم دادسرا روانه زندان شدند.

یک مقام آگاه قضائی در این مورد به خبرنگاران ما گفت:

ـ علاوه‌بر این۳نفرهنوز کسی زندانی نشده است اما طی دیروزو امروزحدود سی نفر مظنون برای بازـ جوئی به شهربانی احضار شده‌اند

تیمسار رضا رزمی رئیس شهربانی آبادان که به‌تهران احضار شده است روز ششم فروردین ماه امسال به ریاست شهربانی آبادان منصوب شد.

وی قبلا با درجه‌سرهنگی عهده‌دار ریاست شهربانی قم بود. تیمسار رضا رزمی که متولد اصفهان است در شرایطی به تهران احضار شد که از جلسه‌طولانی‌ظهر دیروز خارج میشد.

در این جلسه ٦ نفر اعضای هیات اعزامی‌نخست وزیری و فرماندار آبادان شرکت داشتند.درحال‌حاضر سرهنگ امینی‌معاون‌انتظامی شهربانی آبادان در غیاب تیمسار رزمی عهده‌دارامور شهربانی است.

انعکاس فاجعه آبادان در آلمان

بن ـ خبرگزاری پارس ـ پانا ـ فاجعه دلخراش آتش سوزی آبادان و کشته شدن ۳۷۷ نفر در این حادثه در مطبوعات آلمان انعکاس وسیعی داشت تمام روزنامه های آلمان غربی در صفحات اول خود به نقل از خبرگزاری پارس به تشریح این حادثه پرداختند و در تفسیر های خود این‌اعمال وحشیانه را محکوم کردندو آن را فقط اوج ترور نامیدند.

رادیو تلویزیون آلمان نیز از روز حادثه تاکنون همچنان اولین‌خبر خودرابه حادثه آبادان اختصاص‌داده است.

تهران وشهرستانها این هفته بدون فوتبال خواهند بود

تهران و شهرستانها، پنجشنبه و جمعه این هفته بدون فوتبال خواهد بود. دیدار های فوتبال هفته چهاردهم جام تخت جمشید و مسابقه های زیر گروه‌جام که میان تیم های دسته دوم باشگاههای کشور انجام می گیرد، فردا و پس فردا، پنجشنبه و جمعه، انجام‌نمی گیرد، و ١٦تیم باشگاههای تهران و شهرستانها، دیدار های هفته‌چهاردهم جام رادر زمانی دیگر انجام می‌دهند.

فدراسیون فوتبال اعلام کرد که تعطیل مسابقه های این هفته، بعلت تقارن‌روز های مسابقه باشبهای ضربت خوردن و شهادت حضرت علی «ع»، امام اول وپیشوای شیعیان جهان صورت می گیرد، ولی تغییری دربرنامه های هفته پانزدهم داده نخواهد شد، ولی این احتمال ضعیف وجود دارد که بخاطر مسابقه دوستانه تیم های ملی فوتبال ایران، شوروی، تغییراتی چند در دیدار های هفته پانزدهم‌داده شود.

ملی پوشان ایران، شوروی، روزپنجشنبه ١٦ شهریور ماه با همدیگر پیکار خواهند کرد.

طبق برنامه قبلی فدراسیون فوتبال قرار بود که پاس، برق و شهباز، نیرو فردا در ورزشگاه امجدیه و تراکتور سازی، صنعت نفت در تبریز مبارزه کنند، و پس‌فردا، جمعه، هما، تاج در تهران، ماشین سازی، دارائی در تبریز، ابومسلم، رستاخیر در مشهد، ذوب آهن، پرسپولیس در اصفهان، و ملوان، بانک ملی در بندر پهلوی به پیکار همدیگر بروند، و فقط پایان هفته چهاردهم را ترسیم نمایند.

محاکمه ۴ تبریزی باتهام اخلال در نظم آغاز شد

تبریز ـ خبرنگار اطلاعات

دادگاه‌عالی جنائی آذربایجان شرقی از صبح امروز محاکمه ٤ جوان تبریزی رادر شعبه یک خود آغاز کرد.

این چهار نفر که عبارتند از: رضا مولائی معروف به قره‌داغی، احمدسلطانی سرمدی محمد علی بیگلری و احد بنی حسینی متهمند روز بیست و نهم بهمن ماه سال گذشته در شهر تبریز اقدام به شکستن شیشه‌و آتش‌زدن بانکها، اخلال درنظم‌عمومی و ایجاد آشوب و بلوا کرده‌اند.

محاکمه متهمین پس ازدو بار تعویق ساعت ده صبح امروز در شعبه اول دادگاه جنائی آذربایجان‌شرقی بریاست جایل معدل آغاز شد.

آقایان زرینه‌باف، صمیمی‌و فصیح‌نیا وکلای درجه اول دادگستری دفاع از اینعده را بعهده دارند.

از ساعت ۸ صبح امروز گروه کثیری از مردم تبریز و بستگان متهمین برای شرکت‌در جلسه محاکمه‌در کریدور های دادگستری آذربایجانشرقی اجتماع کرده بودند.

گزارش خبرگزاری فرانسه درباره حوادث ایران

تهران ـ خبرگزاری فرانسه، روز سه شنبه صد ها هزار نفر از تهرانیها در استانه چهار روز بحرانی که روز های عزاداری شیعیان درماه رمضان است پایتخت را بسوی سواحل دریای خزر ترک گفتند.

توده های مردم که در شهر مانده‌اند هنوز در وحشت تکان‌دهنده‌ای‌که سوء قصد به سینمای آبادان‌در سراسر ایران بوجود آورده بسر می‌برند و از رفتن به سینما ها که در حال تعطیل‌هستند خودداری می‌کنند.

درحادثه آتش سوزی سینما رکس متجاوز ازچهارصدنفر کشته شده‌اند و ظرف دو ماه اخیر ۲۹. سینما طعمه آتش شده است بسیاری از وعاظ و روحانیون مسلمان این عملیات ننگین رامحکوم کرده‌اند.

در این روزها تنهامساجد درفعالیت خواهد بود. کلیه رستورانها و اماکن عمومی تعطیل است.

بعقیده ناظران آگاه روز چهارم سپتامبر که روز عید فطر است ایران از آستانه خطر خواهد گذشت و شاهنشاه مراسم عید رابرپا خواهند کرد.

رئیس شهربانی آبادان به‌مرکز احضار شد

اهواز ـ خبرگزاری‌پارس ـ سرتیپ رضا رزمی رئیس شهربانی آبادان برای ادای گزارش به مرکز احضار شد. رئیس شهربانی آبادان دیشب این شهر را بسوی تهران ترک گفت.

خبرگزاری پارس گزارش‌داد مقارن ساعت ۲۱ امروز (دیروز) بدنبال برگزاری مجلس ختم کشته شدگان حادثه سینما رکس آبادان در حسینیه اصفهانی های این شهر، عده‌ای در حدود ۲ هزار تن علیرغم تذکرات مکرر واعظ مبنی بر حفظ نظم و آرامش هنگام خروج از حسینیه وارد خیابان پهلوی این شهر شدند و شیشه های بانک ملی و بانک سپه این خیابان را شکستند که با مداخله ماموران‌متفرق شدند.

همچنین ساعت ۲۱٫٤۰ دقیقه امروز(دیروز) عده‌ای اخلالگر در خیابان‌شهرداری آبادان به حرکت درآمدندو هنگام متواری کردن آنان توسط ماموران انتظامی با ماموران به مقابله پرداختند که در نتیجه چهار تن از اخلالگران دستگیر شدند.

ضمنا گروهی در خیابان‌زند آبادان شیشه های بانک صادرات‌راشکستند. همچنین درساعت ۲۲٫۱۵ دقیقه‌شیشه های‌سازمان آب وفاضل‌آب آبادان در خیابان زند این شهرستان شکسته شد و اخلالگران‌بامشاهده‌ماموران متفرق شدند.

ملاقات نمایندگان مردم آبادان بامراجع تقلید درقم

کشف مدارک فوق العاده سری فاجعه آبادان

بطوری که‌کسب اطلاع‌شده است مقامات پلیس آبادان و سایر مقامات مهم و مسئول‌به شواهد و مدرک مهمی در مورد علت فاجعه آتش سوزی سینما «رکس» آبادان دست یافته‌اند.

یک مقام مسئول‌در اینمورد به کاظم نیلفروشان خبرنگارما گفت: این‌مقامات مطالب‌بدست آمده را فوق‌مهم و سری‌اعلام نموده و در حال حاضر از افشای آن خودداری میکنند.

این مقام افزود: در حال حاضر مقامات پلیس و سایر مقامات ذیصلاح سرگرم بررسی این اطلاعات سری و اطلاعات بدست آمده هستند، در حال حاضر امکان هیچ نوع افشاگری در مورد اطلاعات بدست آمده وجود ندارد و اظهار امیدواری می شود که در روز های آینده با تکمیل شدن اطلاعات‌بدست آمده گوشه‌هایی از این اسناد توسط مقامات مهم مملکتی‌فاش گردد و پرده از روی‌اسرار خرابکاری سینما «رکس» آبادان برداشته شود.

کنترل شهر

در حال حاضر شهرآبادان در کنترل دقیق نیرو های‌پلیس میباشد، علاوه بر نیرو های پلیس که از روز حادثه در آماده‌باش کامل بسر میبرند، سایر نیرو های مسلح ازجمله پایگاه دریائی خرمشهرو هنگ ژاندارمری آبادان در حالت آماده‌باش بسر میبرند.

بطوریکه گفته می‌شود مقامات مسئول لشگری‌و کشوری‌آبادان که دائما باتهران و نیز با استاندار خوزستان در تماس هستند، همه نوع پیش‌بینی‌های لازم برای جلوگیری از هر گونه واقعه اتخاذ کرده‌اند.

وضع خیابانها

کاظم نیلفروشان و محمد منصوری خبرنگاران‌اطلاعات که دیشب تا صبح در خیابانهای آبادان‌بسر‌برده‌بودنددر گزارش خود می‌نویسند: دیشب‌و‌امروز نیز بعیراز مناطق حساس‌شهر که توسط پلیس و نیروهای نظامی کنترل می‌شود، دسته‌ های ۱۰ نفره افراد مسلح‌پلیس نیز پیاده‌درخیابانها در حرکت هستند و هر نوع تجمعی را برهم می‌زنند و بمردم اخطار می‌کنند که‌دورهم جمع‌نشوند.

همچنین اتومبیلهای گشتی پلیس مجهزبه‌بی‌سیم نیزدیشب محله‌ی خارجی نشین «بریم» شرکت نفت و تاسیسات و پالایشگاه شرکت ملی نفت آبادان را تحت‌کنترل شدید قرارداده‌اند.

ملاقات با روحانیان

گزارش‌رسیده ازخوزستان حاکیست: دیروز عده‌ای از معتمدین آبادان و خرمشهر به تهران عزیمت کردند تا درقم‌و چند شهر مذهبی دیگر با آقایان روحانیون ملاقات کنند. بقرار اطلاع این ملاقاتها مربوط به‌فاجعهٔ آتش زدن سینمارکس آبادان خواهد بود.

آغاز اجرای بیمه پدرومادر تحت تکفل

از امروز پدر و مادر کارمندان‌و‌کارگران، مشمول مقررات بیمه‌های اجتماعی شدند

وزارت بهداری‌و بهزیستی اعلام کرد: از این تاریخ پدر و مادر کارمندان و کارگرانی که تحت تکفل هستند طبق‌تصویب شورای عالی تامین اجتماعی ووزیر بهداری از مزایای بیمه‌های اجتماعی‌برخوردار میباشند.

طبق گزارش وزارت بهداری، آمار بیمه شدگان کشور که تابحال مشمول قانون‌تامین اجتماعی‌شده‌اند اعم از کارمند و کارگر ۸ میلیون نفر است وبزرگترین گروهی که از قانون بیمه های اجتماعی بهرممند می شوند کارگران کشور می باشند.

از سوی دیگر بدستور وزیر بهداری کمیته‌ای‌مامور بررسی مجدد حق بیمه کارمندان و کارگران شده است یک مقام وزارت بهداری در این مورد گفت: هدف این است که‌بین‌میزان حق بیمه و عرضه خدمات درمانی و رفاهی تناسبی ایجاد شود.

کمیته مزبور هم اکنون سرگرم بررسی و مطالعه مشکلات و مسائلی است که در زمینه امور درمانی و رفاهی بیمه شدگان وجود دارد.

در حال حاضر نارسائی های خدمات درمانی و بالا بودن‌میزان حق‌بیمه عدم بیمه شدگان را برانگیخته است. وزارت بهداری نتوانسته تاکنون خدمتی ارائه بدهدکه رضایت‌اکثریت مردم را جلب کند.

چندی‌قبل نیز دکترمژدهی وزیر بهداری در مورد مسئله درمان به نمایندگان اصناف گفته بود هرکس معایب دستگاه‌های درمانی‌و بیمه را بمن بگوید، بهترین دوست من است.

میزان خسارت آتش‌سوزی بندر خرمشهر

چنگیز وزیری سرپرست گمرکات‌خوزستان‌درگفتگوئی پیرامون حریق در بندر خرمشهر گفت: این حریق در محوطه بسیار کوچکی رخ داد و درمدت کوتاهی نیز خاموش شد.

وی افزود: مهمترین کالائی که در این حریق سوخت الیاف و مقداری لاستیک بود و مجموع خسارت حدود ۲ میلیون ریال برآورد میشود.

وزیری یادآور شد: نگاهداری کالا در بندر خرمشهرمطابق‌مقررات بعهده اداره بندر بوده و گمرک هیچ نوع دخالتی در تخلیه و حمل کالا به انبار و نگاهداری آن ندارد.

گمرک ارزیابی کالا را انجام میدهدو پس ازوصول حقوق قانونی برگ‌ترخیص کالا را صادر میکند.

وزیری خاطرنشان کرد گرچه در نگاهداری کالا گمرک مسئولیتی نداردمعهذا گمرکات خوزستان مکرر به صاحبان کالا در تابستان‌ها هشدار داده تا نسبت به ترخیص کالاهای آتش‌زا اقدام فوری کنند.

برای تعقیب ماجرای فاجعه سینما رکس آبادان

معاون نیروی دریائی شاهنشاهی برسر گور قربانیان فاجعه آبادان به قرآن قسم خورد

آبادان ـ خبرنگاران اطلاعات

دیروز تیمسار دریادار موقری معاون نیروی‌دریایی‌شاهنشاهی سوم کشته شدگان فاجعه‌سینما رکس آبادان، در گورستان جنت آباد این شهر، شرکت کردند.

گارد پایگاه دریایی و دسته موزیک این پایگاه در مراسم

در این مراسم ابتدا دسته موزیک پایگاه دریایی خرمشهر، مارش‌عزا نواخت.سپس تیمسار دریادار موقری تاج های گل اهدایی‌نیروی دریایی‌شاهنشاهی، را بر گور های درجه داران نیروی دریایی و سایرقربانیان فاجعه‌آتش سوزی‌سینما رکس گذاشت.

تیمسار موقر سپس، بهسی هزار نفر مردم داغدیده آبادان که‌برای‌سوگواری به گورستان امده بودند تسلیت گفت و افزود: خواهران وبرادران عزیز مسلمان، حادثه تاثرانگیز و جانگداز سینما رکس را بشما تسلیت میگویم، یقین داشته باشید، طبق اوامر شاهنشاه آریامهر که شرف صدور‌یافت، بزودی علت واقعه و مسببین آن‌روشن و شناخته خواهند شد و آنها به اشد مجازات خواهند رسید.

خواهران‌و برادران مسلمان، دراین موقعیت خطیر که‌همه شما داغدار و رنجدیده هستید باید خونسرد و صبور باشید و اجازه ندهید افراد فرصت طلب در صفهای متحد شما میهن پرستان‌رخنه کنند وبرادر را بجان برادر بیندازند.

برادران سرباز شما که پاسدار جان و ناموس شما مسلمانان باخدا هستند ازواقعه جانگداز«شنبه خونین»آبادان، متاثرند و تاثر آنان از این واقعه، کمتر از غم و اندوه شما نیست.

تیمسار موقری سپس در حالی‌که‌بغض گلویش راگرفته بود واشک درچشمانش حلقه زده بود، یک‌جلد کلام‌الله مجید ازفرنج‌نظامی خودبیرون‌آورد و پس‌از بوسیدن قرآن، گفت:

به این قرآن سوگند یاد می کنم که تا آخرین نفس، جریان واقعه اسفناک سینما رکس را تعقیب ومسببین این فاجعه را برای مجازات بدست عدالت بسپارم.

تحصیل وسیاست در دانشگاهها باید از هم جدا شوند

باحضور فرهنگ مهررئیس دانشگاه پهلوی و با شرکت جمعی از اساتید این دانشگاه کار های ساختمانی دانشکده علوم تربیتی مجاور دبیرستان دانشگاه پهلوی دیروز آغاز شد.

در این مراسم ابتدا دکتر رضوی رئیس‌دبیرستان‌دانشگاه طی گزارشی پیرامون کیفیت این بنای جدید اطلاعاتی دادو گفت این بنا براساس نیازهای علمی وبرنامه های آموزشی توسط مهندسان اداره‌ساختمان وتاسیسات دانشگاه طرح و پی ریزی شده است.

در همین مراسم یکی از نمایندگان مطبوعات در زمینه مشکلات‌و روابط بین‌دانشجو و اساتیددردانشگاه های‌ایران پرسشی مطرح کرد.

رئیس دانشگاه پهلوی در پاسخ گفت: متاسفانه‌روابط میان استاد و دانشجو در زمینه حل و رفع مسائل و انجام مشاوران تحصیلی در حد مطلوب نیست و این عدم انجام مشاوره یک پدید ذهنی است که حتی در کشورهائی که دانشگاه ها دارای مراکز مشاوره هستند دانشجویان ایرانی اروجود آنها استفاده نمی کنند، و این امری است که در آینده در برنامه‌های دانشگاهی از اولویت خاصی برخوردار خواهد بود کما اینکه در حال حاضر ایجاد بخش مشاوره و راهنمائی دانشجویان در تاسیسات‌جدید دانشکده علوم تربیتی در نظر گرفته شده است.

در اینجا یکی دیگر از نمایندگان مطبوعات پیرامون وقایع اخیر و شرکت دانشجویان در تظاهرات و انجام اعتصاب از جانب آنان پرسشی کرد.

دکتر فرهنگ مهر رئیس دانشگاه پهلوی در پاسخ‌اظهار داشت بدنبال استقلال‌دانشگاه ها هم اکنون دانشگاه های کشور مسائل خود راشخصا حل و فصل میکنند و به نظر من تداخل سیاست از تحصیل در دانشگاه‌ها باید جدا‌باشد، دانشجویان، بایستی خواسته های خود را بطور منطقی با مسئولان مطرح‌کنندو درداخل دانشگاه ها تمام کوشش ماو مسئولان اداری و دانشگاهی بایستی صرف امور تحصیلی‌و انجام رسالت سوزشی باشد.

مادر وپسر کشته‌شدند

شمیران ـ خبرنگار اطلاعات

در یک حادثه رانندگی‌که در نزدیکی «سرخه‌حصار» روی داد ۲ نفر کشته‌شدند.

کامیون ١٤٩٣٣ حامل بارگچ در نزدیکی «سرخه‌حصار» با فولکس شماره ٥٤٦٩٧ تهران ـ ب بشدت برخورد کرد.

کامیون، اتومبیل را تا فاصله دویست متری باخود کشاند و پس از برخورد با کیوسک تلفن و تیر برق متوقف شد.

در این حادثه نصرت‌اله علیزاده راننده فولکس و مادرش، عصمت عظمت، کشته شدند.

مقررات ترافیک جاده‌ها در روز های سوگواری

پلیس راه ژاندارمری اعلام کرد بمناسبت سالروز شهادت مولای متقیان حضرت علی علیه‌السلام و بمنظور تامین رفاه وسلامت سفر مسافران شهر های زیارتی، از امروز بعداز ظهر تیمهای عملیاتی وویژه‌ای برای کنترل راههای ارتباطی شهرهای مشهد، قم و شیرازبه این جاده‌ها اعزام شدند و در روز شنبه نیز مقررات خاصی در جاده تهران ـ قم ـ ساوه به‌اجراء گذارده خواهد شد.

● سخنگوی‌پلیس‌راه‌ژاندارمری گفت: باتوجه به تعطیلی روز شنبه آینده و تعطیلات دوروزه «پنجشنبه ـ جمعه» پیش بینی شده است که از بعد از ظهر چهارشنبه «امروز» گروههائی از مردم با استفاده از فرصت، به قصد زیارت اماکن متبرکه از تهران خارج شوند.

بموجب مقررات ویژه پلیس راه ژاندارمری، حرکت کلیه وسائل نقلیه سنگین از قبیل، کامیون وتریلر (باستثنای‌کامیون های حامل مواد نفتی تا پالایشگاه تهران) از ساعت ٥ بامداد روز شنبه الی ساعت ۲٤ این روز در جاده قم ممنوع خواهد بود.

در تصادف رانندگی دانشجوی کرمانشاهی کشته شد

میاندوآب ـ خبرنگار اطلاعات: ابراهیم‌خلیلیان دانشجوی ۲۵ ساله دانشکده علوم دانشگاه رازی کرمانشاه که‌به اتفاق اسداله صفدری استاد این دانشکده با اتومبیل پیکانی از شبستر عازم کرمانشاه بود با یک تانکر نفتکش تصادف کرد و کشته شد. اسداله صفدری سرنشین اتومبیل بسختی مجروح گردید که به بیمارستان‌انتقال یافت.

خبرهای کوتاه

پیام شادباش

از جانب اعلیحضرت همایون شاهنشاه آریامهر بمناسبت سالگرد جشن ملی رومانی پیام شادباشی به حضرت نیکلای چائوشسکو رئیس‌جمهوری سوسیالیستی رومانی به بخارست مخابره شد.

تغییرات‌در کادردانشگاه تبریز

تبریز ـ خبرنگار اطلاعات

از سوی دکتر مجیر مولوی رئیس دانشگاه آذرآبادگان تغییرات مهمی‌در کادر اداری، مالی و آموزشی دانشگاه صورت گرفت.

بموجب این تغییرات دکتر نوری رئیس دانشکده علوم بسمت معاون اداری‌و مالی دانشگاه، قره بیگو بسمت مدیرکل‌کار گزینی، پیرآبادی بسمت مدیر کل بودجه و بدیعی بسمت مدیر کل تدارکات دانشگاه تعیین شدند.

پیش‌بینی میشود بزودی تغییرات دیگری نیز در دانشگاه صورت گیرد و روسای چند دانشگاه تغییر یابند.

احداث نیروگاه‌در مشهد

وزارت نیرو اعلام کرد قرار داد خرید تاسیسات ٤ نیروگاه حرارتی یکصد و پنجاه هزار کیلوواتی‌طوس در مشهد جمعا بظرفیت ٦٠٠ هزار کیلوولت بین شرکت توانیرو ابسته‌به وزارت‌نیرو و موسسه آلمانی براون (بی‌بی سی‌بی) بامضاءرسید.

این قراردادجمعا بارزش حدود ٤٫١٧ میلیارد ریال است ونخستین و احدان‌سی و شش ماه پس از امضاء قرار داد تحویل میشود

دبیر حزب در آذربایجان شرقی

از سوی‌جمشید آموزگار نخست وزیر و دبیر کل حزب رستاخیز ملت ایران دکتر مرتضی الستی به سمت دبیر حزب در استان آذربایجانشرقی منصوب و مشغول بکار شد.

دکتر الستی قبلا استاد دانشگاه تهران و همچنین رئیس دانشکده و معاون دانشگاه آذرآبادگان بوده است.

ارتباط شهر ری باشبکه بین‌المللی تلفن

سخنگوی شرکت مخابرات اعلام کرد: از صبح روز دوشنبه‌هفته گذشته‌مشترکان مرکز تلفن خودکار شهرری بصورت آزمایشی به شبکه تلفن خودکار بین‌المللی پیوستند.

اینک پس از یکهفته آزمایش از قبل از ظهر دیروز شهرری رسما به شبکه تلفن‌خود کاربین‌المللی متصل شد. بدین ترتیب مشترکان تلفن منطقه شهرری می‌توانند بطور خودکار و بدون واسطه با گرفتن کد کشور مورد نظر و پیش شماره شهر مربوطه و نیز شماره تلفن مشترک مورد نظر مانند مشترکان تلفن سایر مناطق پایتخت با ۱۸ کشور جهان مستقیما مرتبط گردند.

سفر به غرب کشور

خانم لیلی امیر ارجمند مدیر عامل کانون پرورش فکری کودکان و نوجوانان درراس هیئتی از مسئولین کانون دیروز به استان های‌کردستان و آذربایجان غربی عزیمت کرد.

در این سفرکتابخانه سنندج مورد بازدید قرار میگیرد و کتابخانه های سقز و بانه نیز افتتاح میشود.

دریافت نشان

بفرمان‌شاهنشاه آریامهرآقای محمد کشاورزیان معاون وزارت پست و تلگراف و تلفن بپاس همکاریهای‌ارزنده با ارتش شاهنشاهی‌بدریافت نشان همکاری درجه دو ارتش شاهنشاهی مفتخر گردید، دیروز طی مراسمی نشان مذکوربوسیله ریاست ستاد بزرگ ارتشتاران بمعاون وزارت پست و تلگراف و تلفن‌داده شد.

قائم‌مقام بانک فرهنگیان استعفاء کرد

دکتر محمود تاجدار قائم‌مقام بانک فرهنگیان از سمت خود استعفا کرد. وی یکی ازمدیران بانک مرکزی است که از بدو تاسیس بانک فرهنگیان با آن همکاری داشت ابتدا کار خود را در هیئت موسس بانک آغاز کرد و سپس بعنوان قائم‌مقام ـ سازماندهی بانک را بعهده‌گرفت وطی یکسال خدمت در ایجاد یکصدو هفتاد شعبه بانک فرهنگیان درسراسر کشورنقش موثری داشت.

بجای دکتر محمود تاجدار، محمود نیلفروشان به قائم‌مقامی بانک فرهنگیان منصوب شد.

خاموشی های دو روز آینده برق تهران

برق تهران اعلام کرد: بمنظور توسعه شبکه و تقویت ولتاژ که الزاما بایستی روی شبکه اقداماتی انجام شود برق منطقه جاده خاوران حدفاصل میدان مشیریه تا مامازن روز های پنجشنبه وجمعه ازساعت ۸ صبح تا ٤ بعد از ظهرقطع خواهد بود.

برق تهران از مشترکین درخواست کرد تا برنامه استفاده برق را با توجه به زمان خاموشی تنظیم کنند.

علت خاموشی دیشب برق تهران

دیشب یکی از خطوط‌انتقال برق نیروگاه فرح‌آباد تهران دچار حادثه شد و مقره خط انتقال برق‌آن‌شکست وبدنبال آن برق مناطق وسیعی‌ازمناطق مختلف شهر تهران قطع‌شد.

این خاموشی مناطقی از خیابانهای جنوب شهر، بازارو نقاط اطراف این مناطق را در برگرفت و کار برقراری برق مجدد مناطق مذکور تا امروز ادامه داشت.

در تسلیح اخلاقی

در جلسه هفتگی بنیاد تسلیح اخلاقی ایران که ساعت ۹ عصر فردا (بعداز افطار) در مرکز بنیاد واقع در خیابان کوروش کبیر شماره ۱۳۰۲ تشکیل میشود تحت عنوان، فواید ایمان بخدا وبدبختی های بی‌ایمانی، سخنرانی خواهد شد.

ضمنا تدریس زبان بدوستان تسلیح اخلاقی رایگان است.

هژبر یزدانی متهم به‌شرکت درقتل شد

پرونده تیراندازی هژبر در راه‌آهن‌تهران‌از پرونده‌هائی است که باردیگر مطرح‌شده است زمانی که پرونده تیراندازی هژبر در راه آهن مطرح شد وی بدستور بازپرس وقت ۲روزدرزندان بسر برد.

یک پرونده‌دیگر کلاهبرداری، یک میلیون تومانی ازطرف کشتارگاه تهران علیه هژبر در دادسرا مطرح است. هژبر همچنین متهم است‌در جزیره قشم‌نبزبا ایراد ضرب وتهدید مردم بومی، قسمتی از زمین های آنها را بنام خود کرده استکه پرونده آن در مراجع قضائی مطرح است.

از سوی دیگر بدنبال اعلام شکایت یک دهقان اهل‌ساوه پرونده‌ای‌دردادسرای ساوه تشکیل شد و بازپرس دادسرای ساوه پس از تحقیقات محلی با توجه به زندانی بودن هژبر درتهران پرونده را به نیابت قضائی به تهران فرستاد. در تهران پرونده ارسالی در اختیار شعبه چهارده بازپرسی قرار گرفت تاهمزمان با پرونده پرونده‌ای‌در دادسرای ساوه پرونده نیز رسیدگی شود.

در حال حاضر ۸ روزاست، که هژبر در زندان بسر می برد.

علاوه بر پرونده‌زمین های دولتی یزد وشکایت مالکان ورامین رسیدگی به دوازده پرونده اتهامی دیگر هژبر یزدانی در مراجع قضائی آغاز شد.

دوازده پرونده‌ای که علیه هژبر یزانی در مراجع‌قضائی مطرح است همگی‌بدادسرای تهران فرستاده می شود تا یکجا به‌آنها رسیدگی شود

هژبر یزدانی از جمله متهم است که در سال ۱۳۵۳ مقداری زمین را در پلور دماوند به‌زور تصرف کرده است.همچنین پرونده‌دیگری علیه‌هژبر در دادسرای‌گرگان مطرح است که درآن‌هژبر متهم است راننده تراکتوری راوادار کرده استتازارعی را که بخاطر زمین خودبه وی اعتراض کرده‌بود بقتل برساند.

از دیگر پرونده های هژبر پرونده‌ایست که از شهربانی سنگسر به دادسرای تهران فرستاده شده است ودرآن وی متهم است که‌نیمی از سنگسر را به آتش کشیده است.

در سال ٥٣ شکایتی‌ازطرف چوبداران کردستان علیه هژبر اعلام شد که در آن وی متهم به کلاهبرداری‌یک میلیون تومانی‌از چوبداران است.

قانون اساسی حدود آزادی را تعیین کرده است

دکتر محمود عنایت: جامعه‌ای که اثری از تظاهرات سیاسی نداشته باشد جامعه زنده و پویائی نیست.

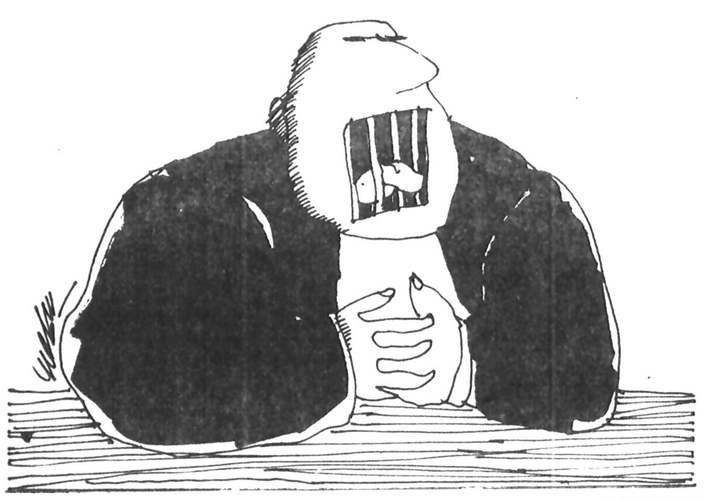

یک نماینده مجلس: دولت قصد دارد آزادیها را گام بگام به مردم بدهد. حال آنکه آزادی تجزیه پذیر نیست

نارضایتی‌های عمومی چگونه باید اعلام شود، خواستهای سیاسی و اداری جامعه چطور باید اعلام شود، نیازهای عمومی چگونه باید مطرح شود، اصولا حرف‌های مردم، گروههای سیاسی و دستجات اجتماعی به چه وسیله باید بگوش مسئولان اداری و اجرائی مملکت برسد، اینها مسائلی است که در بسیاری از ممالک صنعتی دنیا حل شده ولی در بعضی دیگر از ممالک، سوای مملکت ما هنوز هم بصورت یک معضل اجتماعی، یک مشکل سیاسی و یک مساله غیر قابل حل باقی مانده است. شاهنشاه در سخنان اخیر خود به نمایندگان رسانه‌های گروهی مژده اعطای این آزادیها را به مردم دادند.

باید بدانیم که تظاهر در پهنه پهناور مملکت ما، سابقه‌ای دراز و طولانی همپای عمر کهن و تاریخی ملت ما دارد، تجربیات مردم ما در زمینه تشکیل اجتماعات و تظاهرات و بیان عقاید و نظرات شاید خیلی بیش از ممالک صنعتی دنیا باشد، ملت ما با تظاهرات آرام و ساکن با تظاهرات ملی و مذهبی، با تظاهرات عمومی و اجتماعی بزرگ شده، پرورش یافته و تخصص و مهارت پیدا کرده است، اما گاهی این تخصص و مهارت‌ها، این تظاهرات آرام و ساکن و معترضانه را به خشونت کشیده‌اند، چرا، چون دولت‌ها نخواسته‌اند که به اعتراضات آرام مردم گوش بدهند، یا اینکه خواسته‌اند از این تظاهرات آرام ملی و مذهبی، سوء بگیرند و بهره برداری‌های شخصی داشته باشند، گاهی هم بعضی از دولتها در گذشته، در جنب و جوار تظاهرات ملی، اجتماعات کوچک و مخربی تشکیل داده‌اند تا از آن بسود خود بهره گیرند، اما تشکیل همین اجتماعات مخرب که بوسیله بعضی از ایادی دولتها صورت گرفته، کم کم این تجربه را به عوامل دیگر آموخته است که آنها میتوانند اجتماعات مشابه تشکیل بدهند.

دست اندرکاران سیاست میگویند وقتی که دولتها این آزادی عمل را دارند که خیلی علنی و آشکار به سود خود اجتماعات بزرگ و کوچک گاه و بیگاه تشکیل بدهند، اصول مشروطیت و دموکراسی ایجاب میکند که همین آزادی عمل برای سایر گروههای سیاسی هم وجود داشته باشد، چرا که آنها هم جزیی از این ملت و جامعه هستند و احتمالا نظرات متفاوتی هم خواهند داشت، اما این آزادی برای تشکیل اجتماعات سیاسی، تظاهرات عمومی و دمونستراسیون‌ها چگونه و حدود و ثغورش تا کجا باشد؟ مساله‌ای است که این روزها در همه محافل و مجامع عمومی به بحث کشانده شده است.

نه تنها رویه‌ها و سنت‌ها، این اجتماعات و تظاهرات عمومی را که غالبا در قالب اجتماعات و تظاهرات مذهبی تشکیل شده آزاد شناخته است، که قانون اساسی هم آزادی تشکیل اجتماعات و آزادی فکر و قلم و بیان و کلیه آزادی‌های دیگر را به رسمیت شناخته و آنرا ضروری دانسته است، چرا که مشروطیت ایران و ثمره آن، یعنی قانون اساسی ملت ما بوسیله تشکیل همین اجتماعات بدست آمده است، پس با بودن قانون اساسی و اینکه همه گروههای سیاسی، حتی دولت هم آنرا «محترم» میشناسند و «مادر همه قوانین» میدانند، شاید به قانون تازه‌ای نیاز نباشد، مخصوصا که قوانین دیگری هم به اسامی و عناوین دیگری هم داریم که میتوانیم از آنها برای تشکیل اجتماعات سیاسی و تظاهرات عمومی بهره بگیریم.

مسئولان دولتی میگویند، تظاهرات باید آزاد باشد ولی برای آن هم باید قانون خاصی، یعنی چارچوب شناخته شده‌ای هم وجود داشته باشد، تعیین این چارچوب بهیچوجه نمیتواند مورد مخالفت مردم و دست اندرکاران سیاست قرار گیرد. بشرط آنکه ملهم از قانون اساسی باشد، بشرط آنکه آزادی تشکیل اجتماعات را برای کلیه گروهها، نه برای دسته و گروه خاصی، ضروری بشناسد.

دست اندرکاران سیاست میگویند، شاید معضل دولت بیم دست زدن گروهی به خشونت‌ها و ناآرامی‌ها باشد، در صورتیکه اگر به گروههای سیاسی این فرصت داده شود که در چارچوب قانون اساسی همه حرف‌ها و خواستهایشان را مطرح کنند، مسلما آشوبگران جائی در جامعه نخواهند داشت. چون آنهایی که دنبال تخریب و فساد میروند به تشکیل اجتماعات سیاسی نیازی ندارند، تشکیل میتینگ‌های سیاسی و «دمونستراسیون»های خیابانی بخاطر آن است که دستجات و گروههای اجتماعی شعارها و خواستهایشان را خیلی علنی و آشکار مطرح سازند در حالیکه گروههای مخرب، شعار مردم پسند نخواهند داشت گروههای مخرب که نمیتوانند جامعه تشکیل دهند، یک اجتماع سیاسی را به شکل یک گروه خرابکار برای غارت و یغما بکار گیرند.

از سوی دیگر قوانین مدنی و مقررات قضائی ما بزرگترین تضمین کننده جلوگیری از این تخریب‌ها و خشونت‌ها خواهد بود.

قانون اساسی میراث انقلاب ملی

محسن پزشکپور، رئیس کمیسیون عرایض مجلس شورایملی میگوید:

اولا برای تعمیم و تامین آزادی‌های فردی و اجتماعی از جمله تشکیل اجتماعات در نظام قانونی ایران، چه در قانون اساسی و چه در قوانین عادی دیگر موارد لازم وجود دارد، بنابراین مساله مهم این است که دستگاههای مسئول مملکتی و بطور کلی حکومت، بخواهد که این آزادی‌ها را به مردم و ملت ایران بدهد یا ندهد که متاسفانه تا کنون در مسیر رعایت اصول آزادی‌های فردی و اجتماعی که در قوانین اساسی مملکت و نیز در قوانین عادی پیش بینی شده، نه تنها توجه لازم نشده است، بلکه در موارد متعددی از طرف مسئولان امر و بویژه قوه مجریه اقداماتی صورت گرفته است که کلا معارض و ناقض اصول آزادی‌های فردی و اجتماعی به نحوه پیش بینی شده در نظام قانونی ایران است.

محسن پزشکپور اضافه میکند: غالبا شنیده میشود که مقامات مسئول گفته‌اند آزادی‌ها را به مردم و ملت ایران گام به گام خواهیم داد. که چنین اظهار و نحوه تفکری حکایت از این دارد که هرگز اصول آزادی‌های اجتماعی و ملی ایران را نشناخته‌اند و آنرا باور ندارند، زیرا هرگز ضرورت ندارد کسی مدعی شود که بخواهد آزادی را گام به گام به ملت ایران تفویض نماید، زیرا اینجا سرزمین رودزیا و یا اوگاندا نیست که تازه بخواهد نظامات اجتماعی و اصول قانونی پیدا کند، آنچه که مربوط به اعمال حق حاکمیت ملی و حدود و ثغور آزادی‌های فردی و اجتماعی و از جمله اصل تفکیک قوا و اصل آزادی مطبوعات و اصل آزادی اجتماعات و اصول مربوط به دفاع از حقوق فردی و اجتماعی است در ۷۳ سال پیش از این ملت ایران بدنبال مبارزات و انقلاب خونین خود بدست آورد که میراث این انقلاب بزرگ ملی قانون اساسی ایران است که در اصول متعدد این قانون اساسی حدود و ثغور آزادی‌های فردی و اجتماعی و نحوه تفکیک قوا و موارد دیگر پیش بینی شده است، بنابراین هرگاه دولت‌ها بخواهند همانگونه که اکنون مقامات مسئول ادعا میکنند سلب آزادی را در موارد متعددی بعلت عدم وجود قوانین بیان نمایند یک بهانه جویی بی‌اثر بیش نیست. زیرا همانطور که گفتم در ۷۳ سال پیش از این ملت ایران براساس میثاق قانون اساسی که پرارزش‌ترین دستاورد انقلاب سیاسی و اجتماعی ایران بوده، آزادی های فردی و اجتماعی خودرا به چنگ آورده است که متاسفانه دستگاههای مسئول غالبا از اجرای اصولی که در قوانین اساسی پیش‌بینی شده خودداری کرده‌اند، درواقع سلب حق مردم را نموده‌اند، بنابراین اکنون سخن مردم این است که به سلب حقوق قانونی و اجتماعی آنان پایان داده شود و قوانین اساسی مملکت را آنگونه که هست بمورد اجرا بگذارند و اما اگر سخن این است که ازنظر برخی نظامات اجتماعی قوانین و مقرراتی ضرورت دارد آن قوانین و مقررات هم اکنون درقوانین ایران هست، از جمله مقررات مربوط به جلوگیری از سدمعبر، یا مقررات دیگری وجوددارد فی‌المثل اینکه دراجتماعات کسی نباید اسلحه حمل کند یا مقررات مربوط به جرایم خلافی، جنحه‌ای یا جنایی که همگی این موارد پیش‌بینی شده است.

اما مساله تنها حمل اسلحه نیست که احتمالا یک اجتماع سیاسی را به یک اجتماع حادثه‌ساز مبدل خواهد کرد، بلکه مسائل دیگری وجوددارد، نارضایتی هایی که ناشی از عدم اجرای خواستهای عمومی است یا اینکه بعضی از عناصر فرصت طلب، عناصری که بدون اعتقاد به حضور دراجتماع سیاسی، فقط به قصد تحریک و توطئه یا به قصد سوءاستفاده از موقعیت داخل جمعیت ها میشوند.

اینگونه افراد بدون آنکه به شعارهای اجتماعات اعتقادی داشته باشند، بدون آنکه به خواستهای مردم توجهی داشته باشند، حتی بدون آنکه درمسائل سیاسی آگاهی‌های لازم کسب کرده باشند، داخل اجتماعات سیاسی میشوند تا آنرا به آشوب و بلوابکشانند و بعدهم خودشان به غارت و یغما بپردازند، حاصل آنکه چند نفرآشوب طلب که درهمه جا وجوددارند، موجبات بدنامی گروههای شناخته شده سیاسی را فراهم میکنند و وسیله بدست عوامل فرصت‌طلب دیگری میدهند تا یک اجتماع سالم و آرام را احتمالا با مسائل دیگری درگیرسازند.

در جامعه زنده تظاهرات سیاسی هم هست

دکتر محمود عنایت، مدیرمجله نگین میگوید: درتظاهرسیاسی فقط حمل اسلحه نیست که ممکن است کاررا به آشوب و بحران بکشاند، یک فرد ناراضی، خیلی بدتر و خطرناک‌تر از هرسلاحی ممکن است به سلامت یک جامعه لطمه و صدمه بزند.

دراینجا وظیفه دولت است که نگذارد تا آن هیستری خطرناکی که معلول تبعیضات و تمایزات و بیعدالتی های اجتماعی است، برفضای سیاسی جامعه حاکم شود، چون جامعه‌ای که دچارهیستری شد، بفرض آنکه آسلحه‌ای هم نداشته باشد، دراوج غلیان و التهاب احساسات ممکن است کاررا به بروز حوادث تاثرانگیزی بکشاند.

دکتر عنایت اضافه میکند: تظاهرسیاسی یکی از وسایل تسکین و تعدیل بحران های اجتماعی و سیاسی است، چون جامعه‌ای که دران اثری از تظاهر سیاسی وجودنداشته باشد، جامعه زنده‌ای نخواهد بود، اما درعین حال بایدتوجه داشت که تظاهرسیاسی نباید به تلافی دوران سکوت و خاموشی، سراسرزندگی یک ملت را اشغال کند و مردم عادی و عامی را ازفرط هیاهوی مستمری که مانع و مخل کسب و کار روزانه آنها است، از هرچه که رنگ سیاسی دارد، عاصی و بیزار سازد.

مقررات تظاهرسیاسی وسیله‌ای برای تسهیل تظاهر سیاسی و درعین حال جلوگیری از تبدیل آن به بلوا و آشوب بایدباشد ولی نباید مانع انجام تظاهر سیاسی هم بشود.

درهمان حال باید حرمت و قدرت دستگاه قضایی و احترام قانون آنچنان باشدکه اگردستگاهی بدلایل نادرست مانع تظاهرات گروههای سیاسی شد، افراد بتوانند از طریق مراجع قضایی علیه این ممانعت، اقامه دعوی کنند.

هیچ گروهی و هیچ دستگاهی نباید مردم را به تظاهر سیاسی یا ابراز احساسات سیاسی وادار کند، چون تظاهرسیاسی برای اعلام و تثبیت یکی از شریف‌ترین حقوق سیاسی افراد، یعنی اظهار عقیده آزادانه صورت میگیرد و اگر خود مبدل به وسیله‌ای برای تحمیل عقیده به مردم بشود نقض غرض خواهد بود.

از منبر مسجد تا تظاهرات سیاسی

گفتیم که ملت ما با اجتماعات و تظاهرات سیاسی خوی گرفته است، چون از آغاز زندگی، از دوران های قدیم همیشه تشکیل اجتماعات سیاسی ولو درگروههای خیلی کوچک و کم نفر، بمنزله یکی از اساسی‌ترین عوامل تبلیغ خواستهای عمومی و نیازهای جامعه بوده بگونه‌ای که حتی دردربارهای قدیم ایران، روز و بصورت اجتماعات مذهبی نمایان گردید تا وعاظ و روحانیون، درکرسی نمایندگی مردم قرار گیرند و مسائل مردم را دربالای منبرها مطرح سازند.

به همین دلیل است که منبر وعاظ و روحانیت درنزد جامعه ما از حرمتی والا بهره میگیرد.

اما تدریجا دراثردخالت حکومت ها، منبرها که جایی برای ابراز نظرات مردم بود، صورت یکنواخت و یک شکل بخودگرفت و دور از مسائل مردمی، فقط به بحث های مذهبی پرداخت، اگرچه درعنوان این مسائل مذهبی نیز مسائل سیاسی به شکل و رنگ خاص خودش به بحث کشانده میشد.

بعضی از دولتها درگذشته، در حاشیه تظاهرات ملی، اجتماعات کوچک و مخربی تشکیل داده اند تا از آن به سود خود بهره گیرند

برای انجام تظاهرات سیاسی دولت باید مکان های معین، زمانهای معین و مسیرهای معینی را مشخص و تعیین کند تا همه گروههای سیاسی بدانند که در شرایط مساوی می توانند از یک میدان یا یک خیابان برای ابراز نظرات خودشان استفاده کنند.

تدوین قانون تظاهرات

مهندس پرویز اربابی اناری، نماینده مجلس شورایملی میگوید: دربین ملت ما همیشه این اجتماعات سیاسی درقالب اجتماعات مذهبی وجودداشته است.

ما از این لحاظ که یکی از نادرترین ممالکی هستیم که همیشه درقالب برگزاری مراسم گوناگون مثل اعیاد و سوگواری ها، یا مجالس بحث و مجادله، مجالس وعظ و خطابه، با اجتماعات مذهبی و غیرمذهبی فراوانی روبرو بودیم که اندوخته‌هایی، بیش از سایرممالک داشته‌ایم، اما این اجتماعات، بعدها بصورت قالب های سنتی درآمدند که مارا ازطرح مسائل معیشتی ومسائل مردمی دورساختند.

دراجتماعات مذهبی ما عادت شده بود که بیعدالتی ها را آشکارسازند، اما حالا دراین اجتماعات از تورم قیمت ها، از سنگینی ترافیک، از گرانفروشی و احتکار حرفی نیست، حالا دراجتماعات مذهبی، مسائل را مطرح میکنند بدون آنکه نتیجه‌گیری کنند، چون نتیجه‌گیری آنرا بعهده مردم واگذارمیکنند.

مهندس اربابی اناری اضافه میکند: حالا که مامیخواهیم از این نیروی عظیم درحل مسائل مردمی و سیاسی مملکتی استفاده کنیم بایدبرای آن چارچوب های مناسبی هم بسازیم، بعقیده من باید برای انجام این تظاهرات سیاسی، دولت مکان‌های معینی زمان‌های معینی و مسیرهای معینی راتعیین کند،

یعنی بگوید فرضا روزهای سه شنبه درمیدان فلان اجتماعات سیاسی آزاد خواهد بود و مسیرحرکت تظاهرکنندگان هم خیابان های فلان و بهمان خواهد بود تا همه گروههای سیاسی بدانند که درشرایط مساوی میتوانند از یک میدان و یک کانال مشخص برای ابراز نظرات خودشان استفاده کنند.

تدوین قانون تظاهرات یکی از ضرورت های امروز جامعه ما است و مجلس هم کاملا این آمادگی را دارد که قانون تظاهرات را به سود مردم مورد بحث و شور قراردهد.

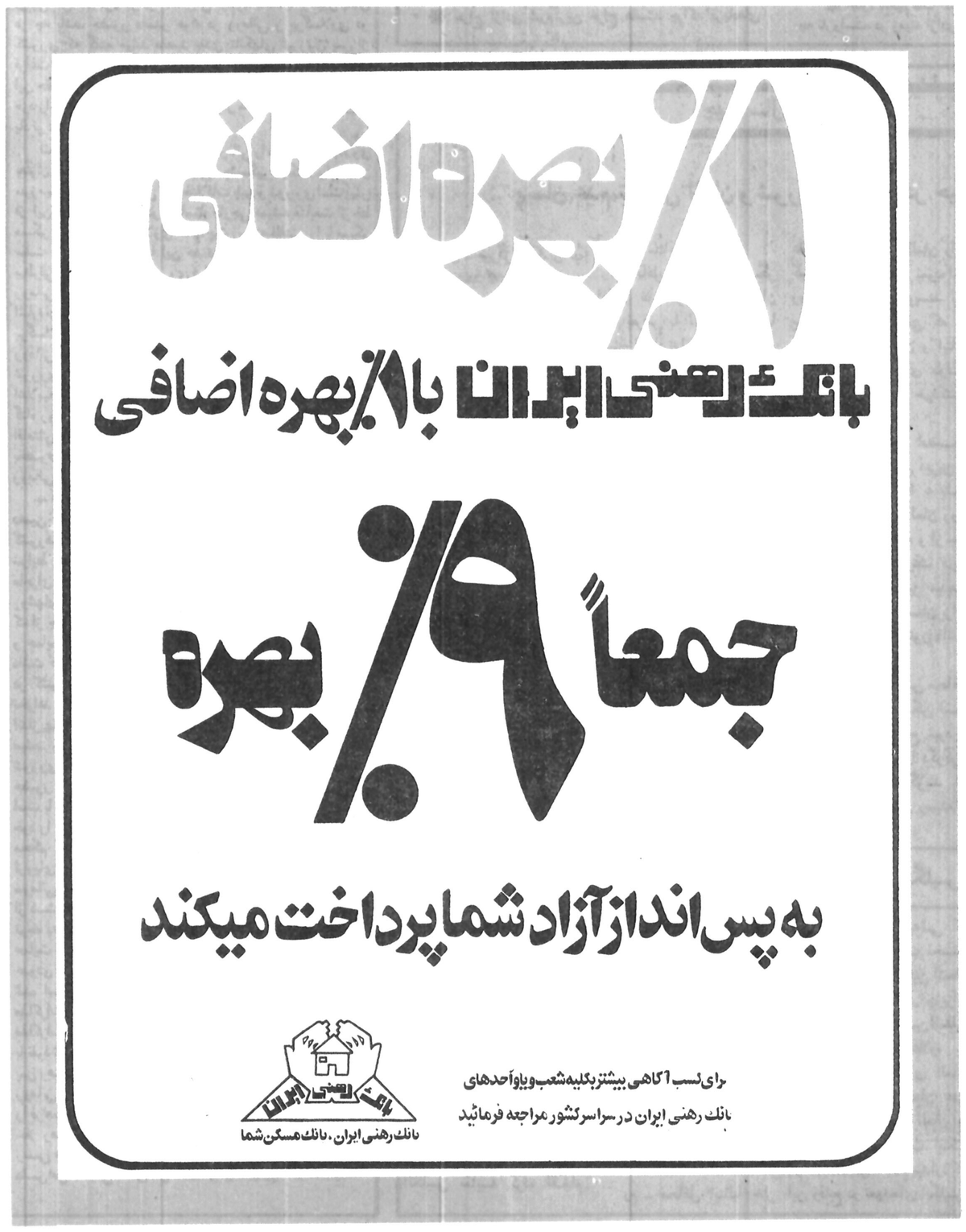

از فرجام

کار بزرگ که آغاز و انجام آن با مردم است

با اجرای یک طرح بزرگ آموزشی، در همه روستاهای کوچ دبستان ساخته می‌شود مبتکر این طرح عباس اخباری‌پست. نماینده مردم شهریار در مجلس شورای ملی، دبیر حزب رستاخیز در استان مرکزی و رئیس کمیته جنبش ملی نیکوکاری شهرستان کرج، مرد کوشنده‌ای که در شانزده سالگی از سوی مردم زادگاه‌هش، شهریار، به عنوان بازرس شرکت تعاونی برگزیده شد.

اخباری می‌گوید از نوجوانی نیاز وابستگی به نهضتی انسانی و مقدس را احساس می‌کردم، نهضتی که آماجش نیکوکاری و انساندوستی است. در علیشاه عوض زندگی کرده‌ام که حالا نامش به شهریار دگرگون شده، در شهریار ناهنجاری‌ها را دیدم و رنج کشیدم و با ذهن کودکانه خود اندیشیدم که چرا بیشتر همشهریان من از امکانات رفاهی بی‌بهره‌اند.

آموزش و بهداشت تنها ویژه‌ی گروه معدودی بود من به این مسئله زیاد فکر کردم و نتیجه گرفتم که با خودیاری و تعاون می‌توان ناهنجاری‌ها را از بین برد این خواسته من بود اما بی‌گفتگو در این زمینه نیاز به آموزش داشتم بدین روی با یاری آنان که از من بیشتر می‌دانستند نخستین کار گروهی خود را آغاز کردم و موفق شدیم یک شرکت تعاونی برپا کنیم تا با یاری مردم و جلب کمک دست اندرکاران دولتی، شهرمان را دارای آب لوله کشی و حمام بهداشتی کنیم. آنزمان که حتی تهران آب لوله کشی و حمام بهداشتی نداشت ما در کرج اینکار را کردیم هنگامی که شرکت تعاونی روبراه شد مردم مرا به عنوان بازرس شرکت برگزیدند آن هنگام شانزده ساله بودم.

شرکت تعاونی گوشه‌ای از شواری‌ها را حل کرد نه همه آن‌ها را. در مدرسه‌ای که درس می‌خواندم می‌دیدم که همکلاسان روستایی من در سرمای زمستان یا گرمای تابستان فرسنگ‌ها راه را پیاده می‌پیمودند و غذایشان را که بیشتر تکه نانی بود با ماست یا شیره بین راه خانه تا مدرسه می‌خوردند در واقع همه وقت صرف پیمودن کوره راهها می‌شد. من با پشتگرمی به روحیه همکاری همشهریانم آنان را فراخواندم تا همگی باهم وسیله رفت و آمد همگانی را در شهریار راه بیاندازیم و با کمک همه در اندک زمان موفق شدیم. این امکانات هم چنان موجود است و مردم از آن بهره می‌گیرند.

درباره چگونگی طرح برپایی بناهای آموزشی آقای اخباری می‌گوید:

به تجربه دریافته بودم که یکی از دشواری‌های جامعه ما به دلیل پیشرفت ماشین و صنعت فاصله‌ایست که بین احساس مردم نیک اندیش و رفتار انان پدیدار آمده است و بی‌گفتگو همه ما به آرامش و آسایش همنوعان خود می‌اندیشیم و خواهان آن هستیم که امکانات رفاهی و بهزیستی در دسترس همه باشد اما متاسفانه مجال انرا نمی‌یابیم که بیندیشیم چگونه می‌توان در دستیابی به این هدف سهمی داشت. با همین اندیشه بود که به جنبش ملی نیکوکاری پیوستم تا جایی که به من مجال اندیشیدن برای انجام وظیفه انسانی‌ام می‌دهد و راه همکاری و تعاون را می‌نمایاند. از این جایگاه دشواری را آشکارا می‌توان دید و راه رفع همکاری و تعاون شناخت. مردم نیک اندیش کرج خیلی زود پیام انسانی این برنامه را دریافتند و به آن پیوستند. هنوز در نخستین روزهای آغاز کار بودیم که نیکوکاران کرج به اهدای زمین و سرمایه برای برپایی درمانگاه‌هایی در نقاط گوناگون کرج، به ما پیوستند و سرفرازیم که بگویم پایه گذار نخستین سرای نیکان هستیم تا کنون دهها بیمارستان، درمانگاه، مرکز اورژانس، کودکسرا، دبستان دبیرستان و حتی مدرسه عالی. در چهارچوب این برنامه، در کرج ساخته شده است در سومین همایش جنبش ملی نیکوکاری که در اصفهان برپا شد کمیته شهر ما سرفراز دریافت پنج لوح زرین نیکوکاری وارجنامه از دست مبارک والاحضرت شاهدخت اشرف پهلوی شد. اکنون که پیام والاحضرت در ضرورت گسترش بناهای آموزشی، با این باور انسانی که هیچ فرزند ایرانی نباید پشت در مدرسه بماند، بار دیگر شعله‌های مهر و انساندوستی را در قلب‌های ما فروزان کرده، مردم کرج در یک گردهمایی با شکوه بر آن شدند تا ۱۲۰ مرکز آموزشی در سطح این شهرستان بوجود آورند.

جالب آنکه برای این مراکز آموزشی نه تنها زمین بلکه بر رویهم ۸۰٪ هزینه ساختمان نیز تاکنون از سوی نیکوکاران گردآوری شده است و برانیم تا در سال جاری تحصیلی با یاری مردم تعدادی از این مراکز آموزشی را آماده و از آنها بهره گیری کنیم.

از انجا که معتقدم کار مردم باید به دست مردم انجام پذیرد به این اکتفا نکردیم که مردم پول و زمین را بدهند و دیگر با آنها کاری نداشته باشیم. به آنان گفتیم که شما آغاز کرده‌اید و خود نیز باید کار را به انجام برسانید و برای دست یابی به این هدف در هر یک از شهرها و بخش‌های کرج کمیته‌های محلی برپا کردیم هموندان این کمیته‌ها، فرماندار بخشدار، رئیس آموزش و پرورش، اعضای انجمن شهر و شهرستان و معتمدان محلی هستند کمیته‌ها با بررسی نیازهای هر بخش به بنای آموزشی، در تسریع ساختمان دبستان‌ها و جلب همگای مردم برای این کار، کوشش می‌کنند به خواست خدا پس از آنکه ۱۲۰ دبستان را آماده و به مردم اهدا کردیم، کمیته‌ها هم چنان باقی خواهند ماند تا به بررسی نیازهای مردم و منطقه و رفع آنها بپردازند.

اطلاعات ۱۳۰۱

بنیانگذار: عباس‌مسعودی
صاحب امتیاز و مدیر: فرهادمسعودی
سال پنجاه و سوم
محل اداره: خیابان خیام. ساختمان اطلاعات
تلکس ۲۱۲۳۳۶ ـ تلگرافی: اطلاعات. تهران
تلفن ۳۲۸۱

سخن روز

همراه با تشکر!

در اوایل کار دولت کنونی، برخی از دولتی ها در برخوردهایی که با روزنامه نگاران داشتند بعنوان اخطار یا هشدار تذکر میدادند: «نخست وزیر از روزنامه ها و روزنامه نویسها خوشش نمی آید، مواظب خودتان باشید!»

این تذکر که به اشکال مختلف اظهار و تکرار میشد طبعا اسباب دلسردی اهل قلم را فراهم میساخت. بخصوص که در دوره حکومت آقای هویدا، شخص نخست وزیر و به تبع ایشان سایر اعضای کابینه با مطبوعات روابط بسیار گرمی داشتند.

امروز که یک سال و چند هفته از عمر دولت آموزگار بر ما است که یک نکته را شهادت بدهیم و آن اینکه کمتر رئیس دولتی مانند دکتر آموزگار مطبوعات را جدی گرفته و به تذکرات و نظریات و پیشنهادهایی که در صفحات مختلف روزنامه چاپ میشود ترتیب اثر داده است.

تا آنجا که به خود ما مربوط میشود، هر بار «اطلاعات» مطلبی را متذکر شده یا پیشنهادی درباره مشکلات و مسائل عمومی عنوان کرده بلافاصله مورد توجه آقای نخست وزیر قرار گرفته است و درباره آن از مسئولان امر توضیح خواسته یا دستوری به آنها داده اند.

یکی از این موارد تصمیم اخیر دولت است درباره شرکت ها و مؤسسات خانه سازی.

اگر به یاد داشته باشید در ماجرای شرکت «واوان» و پس از آن در قضیه گرفتاری متقاضیان خانه های کارگری، ما نوشتیم دولت نباید نسبت به چنین امری بی تفاوت بماند و بعذر اینکه مساله مربوط به بخش خصوصی است مردم را در برابر کلاهبرداران و سودجویان تنها بگذارد.

پیشنهاد «اطلاعات» این بود که ضوابطی از طرف دولت تهیه شود تا شرکت ها یا اشخاصی که وارد فعالیتهای خانه سازی میشوند صلاحیتشان به ترتیبی محرز شود و مردمی که با هزار مصیبت پولی فراهم اورده و به امید خانه دار شدن دراختیار اینگونه مؤسسات قرار میدهند ناگهان در بن بست سرخوردگی و بلاتکلیفی قرار نگیرند. لایحه دولت که متن آن در شماره دیروز «اطلاعات» بچاپ رسید و پس از انقضای تعطیلات تابستانی تقدیم مجلس خواهد شد از هر حیث جوابگوی چنین مشکلی است و فرصت سوء استفاده را از کسانی که در فعالیت های ساختمانی وارد شوند سلب میکند. بعلاوه حتی شرکتهای خانه سازی را نسبت به انجام تعهدات خود مکلف و موظف میسازد و امید داریم با تصویب و اجرای این لایحه، بعدها هرگز شاهد کشمکش شرکتها و متقاضیان خانه سازی نباشیم.

تفسیر سیاسی روز

۱۰ سال پس از بهار پراک

علی رضا نوری زاده

ده سال پس از اشغال چکسلواکی توسط نیروهای شوروی زیر سرپوش نجات سوسیالیسم، هواکوفنگ رهبر چین، وارد بلگراد دومین منزلگاه، در سفر دو هفته‌ایش میشود. بعمد یا برسبیل اتفاق هر چه باشد، حضور «صدر هوا» در رومانی و یوگسلاوی دو کشوری که گفته میشد مقصد بعدی تانکهای شوروی پس از فراغت از کار «دوبچک» و داردوسته اش در پراک است، نمایانگر این حقیقت است که کشورهای اروپای شرقی هرگز آرزوی قدیمی خود را مبنی بر استقلال رأی، و دوری از مشی سیاسی شوروی از یاد نبرده اند.

انچه حائز اهمیت است و حضور رومانی را در کنار یوگسلاوی بعنوان دو جناح مستقل شرق اروپا چشمگیر میکند، وارد شدن سرزمینهای اروپای شرقی در اختلافات چین و شوروی است پیش از این با انکه رومانی در سیاست خارجی همیشه متابعت از خط مسکو نمیکرد، و یوگسلاوی سالها پیش رشته الفتش را با مسکو سست کرده بود، هرگز تا این حد در دو پایتخت اروپای شرقی بیطرفی در نزاع چین و شوروی فراموش نشده بود. با انکه رهبران رومانی به میهمان چینی خود بیانیه مشترکی را قبولاندند که در ان اشاره‌ای به «برتری طلبان» نشده بود، یکروز پس از ورود هوا به یوگسلاوی، روزنامه های شوروی حمله سختی را به چین و رومانی آغاز کرده اند. مفهوم کلی این حملات حکایت از آن دارد که شوروی از مذاکرات پشت پرده رومانی آگاهست و هیچگاه با اعلامیه مشترکی که در پایان مذاکرات هو، چائوشسکو صادر شده، گناه رومانی را نخواهد بخشید. از طرفی رهبر چین در اولین روز اقامتش در بلگراد حمله سختی به «برتری جوئیهای» دو ابر قدرت و بخصوص شوروی کرده که بسیار صریحتر از اشارات او در رومانی است.

به این ترتیب برای ناظران آگاه شکی نمانده است که در آستانه دهمین سال «بهار پراک» در روابط رومانی یکی از مهمترین کشورهای اروپای شرقی و مسکو برودت خاصی بوجود امده است. شرایط امروز دنیا، و تغییر جهت سیاست شوروی هرگز تکرار ماجرای چکسلواکی را منطقی نمی نمایاند ولی با توجه به بعضی روشهای سیاسی خاص در لهستان، مجارستان و حتی چکسلواکی که از جانب رهبران این کشورها و بدون موافقت مسکو اتخاذ شده، و حمایت مردم را نیز بدنبال داشته است، نمی توان از نظر دور داشت که شوروی در صورتیکه احساس کند سوسیالیسم دلخواهش در کشورهای عضو پیمان ورشو بخطر افتاده، دست روی دست نخواهد گذاشت. تا دیروز خطر چین برای شوروی، دردست اندازیهای آن کشور به دایره نفوذهای مسکو در شرق آسیا محدود میشد. ولی امروز پکن با چشمانی باز می کوشد در هر جا که شوروی قدمی به عقب میگذارد و یا موقعش دچار تزلزل میشود، حضور یافته، و خلاء ناشی از نبودن مسکو را جبران کند. و بدیهی است با توجه به همین سیاست است که شوروی میکوشد، جای پای خود را در نقاطی که احتمالا میتواند مورد توجه چین باشد انقدر محکم کند که هرگز مجالی برای دخالت چین باقی نماند. وضع اروپای شرقی نیز تابع این حقیقت است. اگر شوروی در افریقا، سومالی را از دست میدهد، در مقابل اتیوپی را در چنگ دارد، ولی از دست دادن لهستان، یا مجارستان را چه چیز میتواند جبران کند؟ با توجه به این حقیقت از مدتها پیش امریکا طرحهائی را که برای حمایت از نغمه های مخالف شوروی در اروپای شرقی، داشته تا حدودی کنار گذاشته است، چرا که در این مورد برای واشنگتن مسلم شده است که شوروی حاضر بهیچ عقب نشینی نیست. پس از مذاکرات «وانس» با رهبران پکن، بسیاری از آگاهان به نتیجه مذاکرات وزیر خارجه امریکا، پیش بینی میکردند که وظیفه مبارزه با نفوذ شوروی در اروپای شرقی نیز بعهده پکن گذاشته شده، از ان پس رهبران چین در صدد بودند بنحوی زمینه سفر «هواکوفنگ» به رومانی و یوگسلاوی، حلقه های مفقوده زنجیر وحدت بلوک شرق را فراهم سازند. و امروز دریادروز خاطره بهار پراک، و عملی شدن سفر رهبر چین به بخارست و بلگراد، یکبار دیگر دنیا به واکنش رسمی مسکو در مقابل این استقلال رأی که مثل قدیمی «دوستی با دشمن من، دشمنی با خود من است» را بیاد میاورد، دوخته است.

گواه عاشق صادق درآستین باشد

پیرامون اعلامیه دکتر علی امینی

سید مهدی سعیدی

مخلص آقای دکتر امینی را مثل خیلی ها، از روی عکس و تصویرش می شناسم و نه راه منزلش را ونه مسیر فعالیتش را می شناسم، سهل است که گمان دارم اگر فرضا هوس ملاقاتش را هم داشته باشم مرا به درگاهش راه ندهند و معرف یا همراهی را طلب کنند.

خصوصا که نوع لباس و آرایش من هم اشرافی نیست که در خور آن بارگاه باشم... هر چند جیره خوار دستگاه عریض و طویل اداری هم نیستم که بخاطر استانداری آتی یا دادستانی تهران بزیارتش بشتابم.

در هر صورت، بعد از انتشار بیانیه دکترامینی، اول مقاله‌ای در رستاخیز دیدم که آقای ـ «معزی» نوشته بودند (بدون عکس) دومی و سومی را در اطلاعات و کیهان باعکس و تفصیلات مطالعه کردم. بنظر مخلص در مملکتی وقتی رجلی یا حزبی یا دسته‌ای در شرائط خاصی اظهار نظری میکنند، چرا درباره نظرات و مطالب و عناوین واهدافی که مورد بحث قرار گرفته است چیزی نمی نویسند؟ و فوری به پرو پاچه‌اش می چسبند که تو که بودی و چه بودی؟ و چه کردی؟ و پدرت کیست؟ وجدت کیست؟،اصل ونسبت چیست؟

بنظر حقیر اولین درس سیاسی و مملکت داری و کشور داری و حتی روزنامه نگاری این است که باید بدون توجه به جنبه های شخصی وخصوصی وفردی موقع حساس فعلی رابادرکی همه‌جانبه دریابیم، خصوصا که اگر قرار باشد از مرحله انتقالی فعلی بحکم سیر تکاملی جهشی سالم داشته باشیم و در مسیر حرکت امید بخش فعلی کشتی نجات بساحل مقصودبرسیم وبسوی یک دموکراسی واقعی گام برداریم، مطبوعات ما بهتر است هر قلمی و هر نوشته‌ای را جز انتقادات سالم و منطقی و حساب شده در زباله دان اندازند و اجازه ندهند نسل جوان ما که امید آینده مملکت و زمامداران و مسئولان آتی هستند، بر اثر مقالات و اظهار نظر های غیر منصفانه دچار لغزش واشتباه شوند و جنجالی و سطحی بار آیند. ما باید در مرحله حساس کنونی اگر طالب حفظ اتکای فضای سیاسی و سیع تر وامیدبخش‌تری باشیم، فرزندان خود و نسل پویا و جستجوگرو فعال خود را بعنوان ورود به اولین کلاس رشد و بلوغ سیاسی، منطقی و عاشق استدلال و بحث و نقد بار آوریم نه اینکه اگر روزی عدم توجه کادر سیاسی یا اداری یا اطرافیان فلان رجل سیاسی، پستی یا مقامی یا درجه‌ای را از ما سلب کرده امروز بسراغ آن حسابها برویم یا برای خوش آیند رقبای احتمالی جهتی خاص انتخاب کنیم.

ماهنوز نمیدانیم دکتر امینی امروز تمام مشخصات دکتر امینی دیروز را حائز است یا نیست؟ و نمیدانیم که او هم بنوبه خود قصور یا اشتباهات قبلی را بحکم تجربه، تغییر سمت و جهت نداده باشد؟ گذشته ازاین، اگر فرضا فلان نویسنده در مرحله و موقعی است که نظر دکتر امینی را مضر بحال خود یا مخالف مصالح مردم تشخیص داده است یا نظراتی صائب تر یا اهدافی عملی تر دارد، چرا آنها را مطرح نمیکند و چرااز دیده نسل پویا و جستجوگری که هر ساعت یا هر روز وماهی با کتابی تازه و با نوشته‌ای تازه و با فلسفه‌ای تازه برخورد دارد بمسائل مملکت خود نمی نگرد. افراد واشخاص هر که باشند وهرچه باشند رفتنی هستند، آنچه باقی میماند اهداف و مقاصد هستند که جاودانه‌اند. که هنوزامیرکبیرزنده است. که هنوز قائم‌مقام زنده است. که هنوز تمام مردان و جوانان و پیرانی که بر سر هستی و نیستی این مملکت جان باختند، زنده اند، هر چند در زیر خروار ها خاک خفته‌اند وهنوز تمام رجال بدنام مملکت هم زنده اند، هر چند آنها را نمی بینیم یامثل دیگران خفته اند.

جای تاسف است که وقتی نسل جوان مامقاله‌ای به قلم خانم درس خوانده سناتوری را مطالعه میکند در پایان آن مقاله بحکم عفاف وتربیت وعصمت و طهارت گوش خود را میفشارد و چشم خود را می بندد و آیا حقا و انصافا و منطقا آن تمثیل مستهجن از زبان آن خانم معظمه، تا چه پایه باعفت قلم نه بلکه با عفت معمولی وروح عفاف زنانه مغایرت دارد؟ که باید گفت نه بر مرده بر زنده باید گریست؟

آیا این قلم ها و این کلک های سحر انگیز می خواهند رشد و نمودموکراسی و فضای بازسیاسی مارا عطرآمیز کننده و راه پر سنگلاخ بسوی ازادی راهموار؟... عجبا که من نام معاون وزیر فرهنگ کذائی را نمیدانستم، وقتی پرسیدم چگونه دلال معاملات ملکی معاون وزارت عظیمه‌ای شده است گفتند آن بیچاره مرحوم مغفور دکتر حقوق بوده وبعد از اینکه او را بر کنار کردند، باکمال قدرت نفس به کلاس دبیری رفت و درس گفت واز آن پس دکه‌ای در اسلامبول گرفت، تنها برای اینکه عصر ها که وزیر حاکم از آن جامعمولا عبور میکند به او بگوید آقا سلام علیکم. وازمردموثق مسئول شنیدم که گفت دکتر غفورکسی بود که دردو مرحله۱۰۰ میلیون تومان از راه صرفه جوئی به پیشنهاد یا به دستور دکتر امینی از سهم وزارت تامین کرد که معادل آن را دکتر امینی پرداخت کند و کرد.

دریغ است ازاین همه بی انصافی، وافسوس است بر این همه روح عصیان و طغیان وبی انصافی و بی انصافانه تر که اگراین ادعاها صحیح هم نباشد، چون دکتر غفوری بیچاره جوان مرگ رفته است،مدافعش کیست؟ ونمیدانم بعد از این اظهارات کسانی خواهند بود که بگویند این شخص قبل از تصدی معاونت هم دلال معاملات ملکی بوده است؟ صرفنظر از اینکه اصولا مشاغل نمی توانند ملاک فضیلت یامعیار رذیلت کسی باشند!! که گویند جناب «وان تیو» هم اکنون درآمریکادکه مشروب فروشی دارندومضافاتی از مواد مخدر که باخود بردند، در ان جا مصرف می شود که کارتر رئیس جمهوری نامدار فعلی ایالات متحده بادام زمینی فروش یا تولید کننده ان بوده است.

دراین حالت است که نقش مطبوعات ورل حساس و تاریخ سازان بوضوح بچشم می خورد که حقارکن اول است و امید همه وطن دوستان بلکه بشردوستان به آن بسته است و چشم های امیدوار به آن دوخته که بزعم حضرت اصرار مردم را اکثرا باورنیست که مطبوعات مقصر نیستند. امروز کمتر مرد منصف و منطقی قبول ندارد که جامعه ماتشنه بحث و انتقاد شجاعانه و عفیفانه و ازاد و مثبت است. امروز جامعه مانیازمند هدایت صحیح براساس استنباط از ماخذها و آرشیوها و سوابق مستند است نه از آمار و ارقام که آن ماخذها تنها نشان خواهند داد چرا کمبودها یانقص ها یانارسائیها ظهور کرده است و عیب اصلی کاردرکجای این راه معتبر تاریخی است.

هربشری، هرانسانی درهردرجه ازنبوغ و ترقی باشد بحکم انسان بودن خطا می کند همه رهبران سیاسی و اجتماعی درمعرض لغزش و انحراف و حتی اشتباهات قریب به خیانت هستند. این تنها ملت ها و مردم آگاه و در راس آنها نویسندگان و ارباب قلم هستند که اگر صاحب درد و بی نظر بوده باشند، توانند راه ازچاه بنمایانند. بشرط اینکه قبول کنند که نزدیک به ۳۷ ملیون مردم این مملکت سرنوشت مشترک دارند، هرچند رجال ماخوب یابد باشند ملت ها میسازند و آنها میروند. رجال سیاست معاصرما سیدضیاءها ـ قوام ها ـ مصدق ها ـ درجای خود هریک آنچه کردند این تاریخ است که درباره آنها قضاوت خواهد کرد، که تاریخ هم اکثرا ازخطاها بیشتر از خدمات یاد می کند. ولی دکترامینی و امثال او هنوز زنده اند و فرصت آن را دارند که از تجارب گذشته درس گیرند و درموقع دشوار کنونی سهمی درنجات وطن خود داشته باشند. عیب می جمله بگفتی هنرش نیز بگوی.

وقتی که سهم دکترامینی را درایجاد حرکت اجتماعی ۱۵ ساله یا ۱۷ ساله اخیر ایران فراموش کنیم و برنامه اصلاحات ارضی اورا که بهر حال آغاز راه جدیدی بسوی محو فئودالیزم بود ناقص مانده بیاد اوریم و حتی قرارداد منعقده بکنسرسیوم را درشرائط ان روز ایران بیاد اوریم و مطرح کنیم و نطق تاریخی اورا درتالار فرهنگ خطاب به عمده مالکان حاضر ان روز درجلسه فراموش کنیم انجا که گفت «اقایان من از طبقه شما هستم و برای نجات خود و شما امده‌ام ما نمی توانیم هزاران هکتار زمین را درکیسه ها یا ساک خود کنیم و فرارکنیم» یاوقتی که بازار متزلزل پراز سفته و چک‌های واخورده را با شجاعتی قابل تحسین به استحکام کشانید و بدون پروا گفت باید خون ریزی حکیمانه‌ای انجام گیرد تا سرمایه جای خودرا به سفته بدهد و از خیلی از سخنانش که اکثرا اگر طولانی بودند، صحیح بودند یاد کنیم و از آن طرف ازجهت منفی این اشتباه بزرگ امینی را هم بخاطر سپاریم که حاضر نشد انتخابات را آغاز کند و دربرخی ازاین قبیل موارد باو سخن گوئیم چه بسا که جوابهای قانع کننده هم بشنویم یا اعترافات شجاعانه اش را استماع کنیم و چه بسا که درزمینه برخی ازنکات اعلامیه اش هم خواهیم توانست بپرسیم.

خصوصا که میدانیم امینی درمیان اقشار گوناگون اجتماع ایران دوستان و معتقداتی دارد، با این همه بپرسیم که آقای امینی شما تنها بمدد چه ابزار و ادوات ووسایلی بمیدان امده‌اید؟ آیا بهتر نیست که بجای این سئوالات بپرسیم بدستور چه کسی امده‌ای؟ و چرا آمده‌ای؟ آیا این استدلال بزرگترین خیانت به روحیه ملتی بزرگ نیست؟ و آیا حقا و انصافا درکشورما انها که هستند بدستور کسی آمده اند؟ آیا آنها که رفته اند به دستور کسی رفته اند؟ گذشته ازاین، مگر امینی گفته است من آمده ام که حتما نخست وزیر شوم؟ مگر گفته است دولتی تشکیل داده ام؟ یک رشته علل و جهات تاریخی و منطقی و اقتصادی و اجتماعی را با حداعلای اختصار و بلاغت درچندین سطر عنوان کرده است که بیت الغزلش خیلی ها را بصدا درآورده آنجا که گفته است بجای اینکه طبقه جدیدی بوجود آید، جمعی کثیری دلال خلق شده‌اند! که کدام رجل اقتصادی و کدام تاجر بازاری یاکدام دانشجوی سالهای اول دانشگاه و حتی سالهای اخر دبیرستان این حقیقت را منکر است؟

اگر امینی درپی ۱۵ سال خاموشی خود، اینک بخود حق داده است که مثل من و شما و هرآدمی که نمی توانسته بگوید، حالا کم یا بیش ناقص یاکامل می گوید، گناهکار است و خطاکاراست؟ که مثل همه نیک باوران قصد دارد سهمی درساختمان مملکتش باهمه صلاحیت علمی و تخصصی و عملی که دارد داشته باشد و دربنای ایران بهتر سهمی داشته باشد، باهمه تجربت و موقعی که بحکم گذراندن دورانی طولانی درجواجتماعی و سیاسی میهن ماحائزاست؟

آیا با استفاده ازهمین میدان داری بجای فحش و ناسزا و تهمت و افترا بهتر نیست دیگران هم درجهت اویا با او اولین بنیادهای پرارزش بحث و نقد و تحلیل را بکار بندند؟ و بجای اینکه جناحی باشند، جبهه‌ای دربرابر خطرات حتمی الوقوع بسازند؟

اگر قرار باشد ازامینی و لغزشهایش سئوال شود یاخطاهایش رسیدگی شود، چرانویسندگان حاضر بعداز ۱۵ سال بیادشان آمده که او چه کرده یانکرده است؟ آیا این سئوال برای هرخواننده صاحب نظری پیش نخواهد آمد که این نویسندگان بدستور چه کسی و برای خوشایند چه جمعی می نویسند؟ و ازطرف چه کسی حساب گذشته را مطالعه می کنند؟

همه میدانند که امینی باقدرت آمد و درعین قدرت رفت. همه اورا درتفسیرهای معتبرترین جرائد خارجی «آخرین امیدغرب» درایران تعبیر کردند.

اقای احرار آیا آن فضای سیاسی بازوجود دارد که اگر سئوال می شود چراامدی؟ این هم سئوال شود که چرا رفتی؟ اگر شما آن چنان فضائی را سراغ دارید، اجازه فرمائید بنده کمترین اولین کسی باشم که بجای امینی بگویم چرا آمدی؟ و ثابت کنم چرا رفت؟

لوازم مطبوعات آزاد...

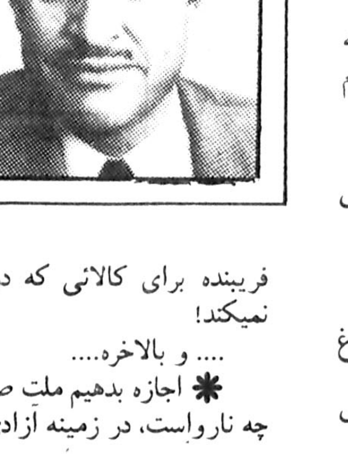

منوچهر سعید وزیری

بعضی دوستان از من میخواهند که به سائقه علاقه به مطبوعات و بسابقه بیش از سی سال قلمزنی، اکنون که صحبت از آزادی مطبوعات درمیان است، عقیده‌ام را بیان کنم... و من، بیاد بعضی ضرب المثل ها می افتم ازقبیل: «باحلواحلوا گفتن دهان شیرین نمی شود....»

«مرغی که انجیر میخورد منقارش کج است..» ولی بیش ازهمه دوسه جمله از نوشته های پرمغز ـ بظاهر طنز ـ جواد مجابی بخاطرم میرسد که حیف است تکرار نشود:

✱ مرغانی هستند که قفس خود را همه جا با خود می برند، حتی اگر برسر شاخه‌ای درجنگل باشد!

✱ قفس میتواند گاه درسر پرنده باشد، نه پیرامون تن او..!
✱ گاه مرغ چندان به قفس خو می کند که خاطره‌ی باغ وبستان را با پریدن درباغ وبستان اشتباه میکند!!
✱ حراج آزادی شوم‌ترین حراج هاست، چراکه فریادهای فریبنده برای کالائی که در بساط نیست، هیچ مشتری را جلب نمیکند!

.... و بالاخره....
✱ اجازه بدهیم ملت صبور و دانا، به ما بگوید چه چیز روا و چه نارواست، در زمینه آزادی و آزادی بیان و قلم و اندیشه...

و نگارنده از دیرباز چنین می اندیشیده‌ام، و گوئی که این حرف ها را من وجوادمجابی هردو در زیر چوب و فلک یک معلم فراگرفته‌ایم!!..... دوسه ماه پیش در دانشگاه «یو ـ اس ـ سی»، واقع در شهر لوس آنجلس امریکا، کالیفرنیای جنوبی دعوت داشتم.... مدیر مدرسه عالی روابط بین المللی دانشگاه مزبور، ازمن بعنوان یک نویسنده و روزنامه نگار ایرانی می پرسید:

«درایران حدود آزادی قلم چیست؟» و بعضی صحبت های دیگر (که البته این معنی را نمیداد که گویا بقول آن هنرپیشه، در شهر هم بمن پیشنهادهائی شد!) و من چون پاسخ روشنی نداشتم که بدهم، و طبق معمول زندگیم دروغ هم نمیخواستم بگویم، جوابی را عنوان کردم ـ که گرچه کلی بافی و غیرصریح بود ـ ولی چون در مجموع به آن اعتقاد دارم، دراین مقاله آنرا بازگو میکنم:

به عقیده مخلص، آزادی قلم، چیزی انتزاعی و جدا از دیگر زمینه های اقتدارات ملی نیست....

یعنی اگر ملت براستی این موضع را درمقابل حکومت داشته باشد که حکومت قدرت خود را منبعث از ملت بداند و ملت این توانائی و شایستگی را حائز باشد که همواره به حساب قدرتهائی که بحکومت بخشیده است رسیدگی نماید، طبعا چنین ملتی ازاد خواهد بود که هرچه بخواهد بگوید و بنویسد و جواب گفته ها و نوشته هایش را هم مطالبه کند و بشنود... درچنان حالتی، اولا از یک سو حکومت و تاسیسات اجتماعی اعم از دولتی و خصوصی، چون میدانند که در معرض سوال مردم قرار دارند و مجبور به حساب پس دادن میباشند، طبعا وظایف خودشان را طوری انجام میدهند که در رابطه با مطبوعات و کرسی های گفت و شنود، مشکلی نداشته باشند، از سوی دیگر چون ملت همواره خود را قادر به سوال کردن و به حسابها رسیدن میداند، اصولا توهم وخیال آزادبودن یا نبودن برایش مطرح نیست، هرکسی حق دارد سوال کند و هرکس حق دارد جواب بدهد.....

و باز درچنان حالتی، چون تمام مسائلی را که حکومت درباره مملکت می داند ملت نیز بالقوه میداند و هرلحظه میتواند هرچیزی را بداند، پس حدود ازادی بیان و قلم عبارت خواهد بود از مصالح ملی و بس.... یعنی همه میدانند که مصلحت چیست و ناروا چیست... مگر مغرض ها و دیوانه ها..... درچنان حالتی، گوینده و نویسنده چیزی نمیگوید و نمی نویسد جزاینکه مصلحت ملی درآن باشد، و این هم به حکومت گران نمی آید.... مگراینکه چیزی گفته یا نوشته شود که به «فرد» و «شخصیت» گران آید، که این هم درچنان جامعه ای مستلزم محدودساختن آزادی بیان و قلم نخواهد بود... زیرا برای شنیدن حرف افراد و شخصیت ها مراجع قانونی پرقدرت وجود دارد که حق انانرا حفظ میکند و اجازه نمیدهد که کسی ـ یا موسسه‌ای ـ تحت عنوان آزادی مطبوعات حق دیگری را پایمال کند. نه ضعیف به بهانه ضعیف بودن و نه قوی بدلیل قوی بودن حق شلتاق وزورگوئی ندارند... و صدالبته در هرجامعه‌ای که آزادی داشته باشند باید قانون پرتحرک وپرقدرت بوجود آورند تا قانون همواره بین عناصر جامعه حکم کند و نگذارد که آزادیها مزاحم آزادیها باشند...

✱ اما گذشته از «کلیات»، بنظر نگارنده قانون مطبوعات باید دریک «هیئت منصفه» صالح و پرتوان خلاصه شود... «هیئت منصفه»‌ای منتخب از سوی بالاترین مراجع و پایگاههای قضائی و مقننه، که افراد آن قانون دان و حقوق شناس و منصف و باوجدان و بصیر درکار نویسندگی و سیاست های ملی و مسائل جهانی باشند... و آنگاه مطبوعات را باید دراختیار قلمزنهائی قرار داد که از جان و دل به کار نویسندگی و خبرنگاری و مدیریت مطبوعات علاقمند باشند و براستی بکار خود عشق بورزند... منظورم این نیست که دولت براساس مقرراتی قلمزن انتخاب کند، بلکه این موسسات مطبوعاتی هستند که باید همکاران و مشاوران و نویسندگان و کارکنان خود را با بصیرت و مسئولیت و علاقه انتخاب کنند... باید دوره های تدریس روزنامه نگاری بطور ادواری درجنب موسسات مطبوعاتی دایر شود و هر نشریه برای خود «ادم کارشناس و لایق و مسئول» تربیت کند... دولت باید بمطبوعات کمک های مالی و اطلاعاتی سرشار بکند تا موسسات مطبوعاتی بتوانند کارکنان و همکاران و نویسندگان خود را بی نیاز از دیگر اندیشه های پولساز بسازند.... هیئت منصفه نیز در کشور باید مانند یک مرجع و دادگاه عالی تلقی شود که خواننده ونویسنده و دولت و بخش خصوصی و همه و همه حکمش را بخوانند و بداوری‌اش گردن نهند... اما این برعهده قوه قضائیه و قوه مقننه مملکت است که قدرت و شایستگی دفاع از «هیئت منصفه» را داشته باشند.

واین بدان معنی است که از اول چنان «هیئت منصفه»‌ای برگزینند که قابل دفاع باشد و خودشان هم چنان قوه قضائیه و مقننه‌ای باشند که قابل دفاع و قادر به دفاع باشند... و مسئله اصلی اینست و بس، والا سخن از آزادی بیان و آزادی قلم راندن، بقول دوست عزیزمان «احمد احرار» نان برنجی پختن بدون آرد برنج وروغن وتخم مرغ خواهد بود!

و بقول حافظ بزرگ:
تکیه برجای بزرگان نتوان زد بگزاف
مگر اسباب بزرگی همه آماده کنی...

چهل سال قبل...

پیمان عدم تعرض آلمان و شوروی دنیا را در حیرت فرو برد

برلن ـ خبرگزاری د. ن. ب اطلاع میدهد که دولت آلمان و دولت روسیه قصد دارند یک پیمان عدم تعرض ببندند و برای انجام این منظور قرار است فن ریبن تروپ وزیر امور خارجه آلمان عازم مسکو شود.

اعلامیه تاس

مسکو ـ اعلامیه‌ای که خبرگزاری «تاس» انتشار داده است چنین اشعار میدارد:

پس از انعقاد عهدنامه بازرگانی و قرارداد اعتبار میان آلمان و روسیه مسئله روابط سیاسی این دو کشور بطور ناگهانی مطرح گردید. دو طرف پس از تبادل نظر تمایل پیدا کردند که تهدیدهای جنگ را بر طرف کنند. از اینرو اقدام به بستن یک پیمان عدم تعرض نمودند. «فن ریبن تروپ» برای گفتگو درباره بستن چنین پیمان به «مسکو» خواهد آمد.

***

محافل سیاسی روسیه خبر انعقاد پیمان عدم تعرض میان آلمان و روسیه را چندان هیجان انگیز نمیدانند ولی از تصمیم آلمان برای اعزام شخصی مانند «فن ریبن تروپ» سخت بهیجان امده اند. آنها رویه آلمان را در موضوع فرستادن شخصی که باید برای بستن پیمان گفتگو کند با رویه انگلیس مقایسه کرده اقدام آلمان را ستایش میکنند.

محافل آگاه در مسکو اظهار نظر کرده اند که پیمان عدم تعرض با المان منافاتی با مسئله اتحاد تدافعی میان روسیه با انگلیس و فرانسه ندارد. ناظرین امور باین بیانات خیلی اهمیت میدهند زیرا معلوم میشود دولت روسیه میل دارد مذاکرات سه دولت راجع به تهاجم غیرمترقب ادامه یابد.

خیانت روسیه

لندن ـ روزنامه‌های لندن در نخستین صفحات خود خبر هیجان انگیز بستن پیمان عدم تعرض بین روسیه و المان را.با خط درشت انتشار داده اند.

از لحن تفسیرها تاثیرات عمیق این گزارش در محافل انگلیس بخوبی اشکار است.

روزنامه «دیلی میل» مینگارد که ابتدا باید گزارش قطعی در تایید این خبر از مسکو برسد و پس از آن لازم است فورا مجلس شورایملی و سنا تشکیل شود تا در خصوص خیانتی که روسیه نسبت بدولتهای دمکراسی باختر مرتکب شده تصمیم‌هائی بگیرند.

تمام روزنامه‌ها بر این عقیده اند که این خبر ضربت سختی بدولتهای باختر اروپا زده است.

شادمانی ایتالیا

رم ـ محافل ایتالیا خبر عقد پیمان روسیه والمان را با کمال شادمانی تلقی نموده اند. روزنامه‌های رم مینویسند این پیمان برای دولتهائی که در صدد محاصره آلمان و ایتالیا بودند و بویژه برای دولت لهستان یک ضربت خردکننده میباشد.

این قرارداد امضاع سیاسی و لشگرکشی دیرین را که انگلیس و فرانسه به پشت گرمی آن نسبت به آلمان رویه سختی در پیش گرفته و از حل مسالمت امیز دانتزیک دریغ میکردند یکسره تغییر میدهد. دور نیست دولت لهستان برای رویه سختی که تا کنون داشته مکافات ببیند.

از چند روز پیش محافل نیمرسمی میگفتند ممکن است مسئله تازه‌ای مطرح شود و اوضاع بین المللی را دگرگون سازد و امروز میگویند ان حقیقت بمرحله عمل رسیده و از ان استقبال میکنند.

اعلامیه دولت انگلیس

لندن ـ اعلامیه‌ئی که امروز عصر از جانب نخست وزیر انتشار یافت چنین اشعار میدارد: امروز شورای وزیران تمام جهات اوضاع بین المللی را ملاحظه نمود. علاوه بر گزارش حرکت نیروی آلمان گزارشی راجع به پیمان عدم تعرض میان دولت آلمان و روسیه نیز رسیده است. اینک دولت انگلیس اعلام میدارد که این وقایع در تعهدهای انگلیس نسبت به لهستان تاثیری نخواهد داشت و چنانکه چندین دفعه گوشزد شده دولت تصمیم دارد وعده های خود را ایفا کند.

دولت انگلیس نمایندگان مجلس شوری و سنا را برای روز پنجشنبه دعوت بتشکیل جلسه نموده تا از ان دو مجلس درخواست نماید قانون تعویض اختیارات تام را بدولت برای هنگام بروز بحران تصویب کند.

پیام برای هیتلر

برلن ـ اعلامیه رسمی که بعد از دیدار «سر نویل هندرسن» سفیر کبیر انگلیس از صدراعظم المان در «برک هوف» منتشر شده حاکی است که این دیدار هیچگونه تغییری در اوضاع بوجود نیاورده است. متن اعلامیه بقرار ذیل است: هیتلر صدراعظم المان بنا بمیل دولت انگلیس «سر نویل هندرسن» سفیر کبیر آن دولت را نزد خود پذیرفت. سفیر کبیر نامبرده نامه نخست وزیر انگلیس را که با متن اعلامیه ان دولت همسان بود بوی تسلیم نمود. پیشوای آلمان بسفیر کبیر انگلیس اشکارا گفت: تصمیم‌های انگلیس بر اقدام دولت آلمان که قصد دارد منافع حیاتی افراد آلمانی را حفظ نماید هیچگونه تاثیری ندارد.

«نقل از اطلاعات اول شهریور ۱۳۱۸ ـ ۲۴ اوت ۱۹۳۹»

امروز در تاریخ

نوشیروان کیهانی زاده

ارتش شاه اسماعیل صفوی در چالدران از عثمانیها شکست خورد

لائوس تماما به دست کمونیست‌ها افتاد

۲۳ اوت

۱۵۰۰ ✱ کریستف کلمب هنگامی که در هائیتی بود متهم شد که نسبت به بومی‌ها بدرفتاری میکند، لذا دستگیر شد و به اسپانیا باز گردانده شد.

۱۵۱۴ ✱ ۴۶۴ سال پیش در چنین روزی، ارتش شاه اسماعیل صفوی مرکب از افراد قزلباش در ناحیه چالدران نزدیک خوی با اینکه شجاعت را به نهایت رسانده بود از سپاهیان عثمانی تحت فرماندهی مستقیم سلطان سلیم اول شکست خورد. علت شکست قزلباش در این جنگ نداشتن توپ و تفنگ بود که عثمانی‌ها از آن بهره میبردند. جنگ چالدران یکی از جنگهای سرنوشت ساز تاریخ بشر است. این جنگ یک رشته جنگ و ستیز را میان ایران و عثمانی در پی داشت که قرنها طول کشید. جنگ چالدران در عین حال هشداری بود به عثمانی که همه قشون خود را در اروپای مرکزی به کار نبرد و از همین رو از پیشروی عثمانی‌ها در اروپا جلوگیری شد و اروپائیان یکی پس از دیگری برای متحد شدن با ایران به پایتخت ایران ـ نخست قزوین و بعدا اصفهان ـ سفیر فرستادند.

۱۸۳۹ ✱ هنگ‌کنگ در جریان جنگ انگلیس و چین توسط انگلیس‌ها تصرف شد و هنوز از مستملکات انگلیس به شمار میرود.

۱۹۳۷ ✱ ارتش ژاپن پس از یک جنگ شدید شانگهای را درچین تصرف کرد.

۱۹۳۹ ✱ نخست وزیر وقت انگلیس به هیتلر اخطار کرد که انگلیس در برابر هر حادثه نظامی در لهستان ایستادگی میکند.

۱۹۴۰ ✱ لندن شب بدی را گذراند، زیرا در تمام ساعات شب بمباران این شهر توسط هواپیماهای آلمانی قطع نشد.

۱۹۴۴ ✱ نیروهای متفقین در پی یک جنگ خونین بندر مارسی را در فرانسه ازاد کردند.

۱۹۶۷ ✱ دولت فرانسه اعلام کرد که آماده است هرگونه کمک فرهنگی و تکنولوژی در اختیار «کبک» بگذارد تا مردم این سرزمین میراث فرهنگی فرانسوی خود را فراموش نکنند.

۱۹۷۵ ✱ کمونیستها بر سراسر لائوس استیلا یافتند.

شب قدر

حجة الاسلام علی صحت

واژهٔ «قدر» در فرهنگ اسلامی یکی از کلمات گسترده‌ای است که در دانش اسلامی از نظر های: تاریخی، ادبی، کلامی، تفسیری، روائی، و پیشگوئی همواره مورد پژوهش قرار گرفته است.

با فرا رسیدن «شب قدر» مناسب دیدیم برای مزید آشنائی خوانندگان محترم مطالبی چند در این زمینه به رشته نگارش در آوریم باشد که صاحب نظران با پیجوئی این موضوع به نکات لازمتری واقف شوند.

از آن جائی که بررسی واژه های اسلامی نخست باید از رهگذر روشنگری های «قرآن» انجام پذیرد بدین جهت با بهره گیری از تفسیر «سوره قدر» به بررسی کوتاه این موضوع می پردازیم. و اینک به ترجمه سورهٔ یاد شده دقت می کنیم:

«همانا ما فرو فرستادیم قرآن را در شب قدر ـ و چه چیز دانا کرد تو را که چیست شب قدر ـ شب قدر بهتر از هزار ماه است ـ فرود آیند در آن شب فرشتگان و روح به اذن پروردگار شان از هر امری ـ سلام است آن شب تا درخشیدن فجر ـ سورهٔ قدر، جزء ۳۰ ـ دارای هشت آیه ـ نازل شده در مکه».

معانی واژه «قدر»

در فرهنگ قران واژهٔ «قدر» با اشتقاقهای گوناگونش که بیش از ـ ۱۳۰ ـ بار به کار رفته است از معانی ذیل حکایت می کند: توانائی و قدرت، در سوره انعام آیه ۳۸ ـ عظمت و جلالت، در سوره حج آیه ۷۴ ـ ضیق و تنگی، در سوره قصص آیه ۸۲ ـ قرار و ثبات، در سوره مدثر آیه ۱۹ ـ زیبندگی و شایندگی، در سوره بقره آیه ۲۳۶ ـ پیمانه و گنجایش، در سوره رعد آیه ۱۷ ـ مقدار و شماره، در سوره معارج آیه ۴ ـ اندازه گیری و حساب رسی، در سوره قدر آیه ۱ ـ تعیین و کار سازی، در سوره یس آیه ۳۹ ـ.

در فرهنگ روایات اسلامی نیز علاوه بر معانی یاد شده هیئت های مختلف کلمه «قدر» به معانی: جبر، تفویض، اختیار، و.... در بحث «عدل الهی» اطلاق شده است.

تفسیر «سوره قدر»

برای مربوط کردن سوره یاد شده با عنوان مقاله که «شب قدر» است لازم به نظر می رسد که در سه مورد که عبارتند از: «۱ ـ نزول قرآن»، «۲ ـ شب قدر»، «۳ ـ فرو آمدن فرشتگان» به بررسی کوتاهی بپردازیم:

۱ـ نزول قرآن

«قرآن مجید» طبق نظر اکثر مفسران اسلامی دو گونه نازل شده است، نخست آن که به تدریج و ترتیب نازل شده بدین نحو که چون پیامبر اسلام در سن چهل سالگی به نبوت مبعوث شد، در اغاز، ایات «سوره علق» و یا «سوره مزمل» و یا «سوره مدثر» و یا آیات سوره‌ی دیگری که میان مفسران مورد اختلاف است بر آن حضرت توسط «جبرئیل» پیک وحی الهی نازل گردیده و سپس به مناسبتهای مختلفی که از آنها به «شأن نزول» حادثه و یا پرسشی که موجب نزول آیت مخصوص به آن بوده است» تعبیر می شود در مدت بیست و سه سال به قلب رسول اسلام نازل گردید.

لازم به یاد آوری است که «شأن نزول» هیچ آیه‌ای تنها مورد خاص آن آیه نمی باشد، و لذا مفسران در باره تمامی «شأن نزول» ها می گویند:

«مورد خاص بوده ولی مقصود عام می باشد»؛ مثلا در قرآن مجید این آیه «و آن که کافر شد به خدا پس از ایمانش، مگر آن که اکراه شده در حالی که قلبش اطمینان به ایمان داشته.... بر ایشان است عذابی بزرگ ـ سوره نحل، آیه ۱۰۸» در باره «عمار یاسر» نازل شده که چون «قریش» او را گرفته و او را به جبر وادار به کفر کردند به سختی ناراحت شده و از داشتن ایمان دوباره ناامید گردید، در این هنگام این آیه نازل شد و او را از این ناامیدی نجات داده و بازگو کرد که چون او بدون میل و در اثر فشار «قریش» برای نجات خویش اظهار به کفر کرده است لذا مورد هیچگونه نکوهش نمی باشد.

در اینجا می نگریم که این آیه در مورد «عمار» و اضطرار خاص او نازل شده ولی یک پیام جهانی قرآن است که تا ابد «امت مسلم» را در یک جهاد استمراری بر اساس تاکتیک خلل ناپذیر اسلام به استوار کردن نیرو ها و هدر ندادن توانها دعوت می کند!

قرآن در کیفیت نخست نزول خود (از نظر تقسیم بندی این مقاله) در مدت بیست و سه سال، سیزده سال در مکه به عنوان «سوره های مکی» و ده سال در مدینه به عنوان «سوره های مدنی» فرو آمد.

طبق گفته مفسران بزرگ و مورخان پژوهشگر، پیامبر خدا در زندگی خود به علت تداوم نزول ایات و مشکلات و موانع و گرفتاری ها و غزوات، موفق به جمع اوری قران نگردید و لذا اکیدا به «علی بن ابی طالب ـ علیه السلام» که به گفته شیعه و سنی، آشنا ترین و آگاهترین فرد به قرآن بود، دستور داد که پس از مرگ آن حضرت از خانه بیرون نیامده و «رداء» بر دوش نیافکنده تا قرآن را جمع کند و به مسلمانان عرضه کند و سپس به کار های دیگر بپردازد، حضرت امیر (ع) نیز طبق فرمان و وصیت رسول اسلام (ص) پس از درنگ و کوشش بسیاری، قرآن را جمع آوری کرده و به مسجد اورد، ولی خلیفه زمان بنا به عللی از پذیرفتن آن امتناع کرد و حضرت، قرآنی که خود جمع کرده بود برگردانده و در نزد خود نگهداشته تا هنگام مرگ به فرزندش «حسن مجتبی ـ علیه السلام» سپرد و او نیز به برادرش و او به فرزندش سپرد و بدین ترتیب اکنون آن قران نزد «امام زمان ـ علیه السلام» باقی مانده است.

مدتی گذشت تا در زمان «عثمان بن عفان ـ سومین خلیفه سقیفه» بیم آن رفت که سوره ها و آیات که در سینه های قاریان قرآن و روی تخته ها و پوست حیوانات نوشته شده بود در معرض نابودی و فراموشی قرار گیرد، بدین ترتیب بود که «عثمان» دستور داد حافظان و قاریان و کاتبان قرآن به سرپرستی «زید بن ثابت» گرد هم آمده و قرآن را جمع کنند و از این رهگذر قرآن جمع آوری شده و از خطر تحریف و نابودی در امان قرار گرفت.

دومین صورت نزول قرآن عبارت از نزول کلیه‌ی قرآن در شب قدر بر قلب رسول اکرم (ص) بود.

«ابن عباس» که خود از مفسران نخستین اسلام و از شاگردان حضرت علی (ع) بوده می گوید: قرآن در آغاز از «لوح محفوظ» در شب قدر به آسمان دنیا نازل گردید و سپس «جبرائیل» در مدت ۲۳ سال به ترتیب مناسبها و شأن نزول ها بر قلب پیامبر اسلام فرو خواند.

۲ـ شب قدر

در تعیین «شب قدر» باید گفت آن چه مسلم بوده این است که شب قدر در «ماه رمضان» می باشد و جمهور مفسران و دانشمندان اسلامی بر این قول اتفاق دارند زیرا «قرآن» به صراحت می گوید:

«همانا فرو آوردیم قرآن را در شب قدر ـ سوره قدر، آیه ۱».

و این نیز مسلم است که نزول قرآن در ماه رمضان بوده است که خدا می گوید:

«ماه رمضان که نازل شده است در آن قرآن ـ بقره، ۱۸۲».

پس قطعا شب قدر در ماه رمضان بوده است.

در اینجا دو موضوع میان علمای اسلام مورد اختلاف است، نخست آن که آیا شب قدر کدام یک از شبهای ماه رمضان بوده و دوم این که آیا شب قدر تنها در حیات رسول خدا بوده و یا در سالهای پس از پیغمبر (ص) نیز وجود دارد؟.

شب قدر در کدامین شب ماه رمضان است؟

«محمد بن ادریس شافعی» را عقیده بر آن است که شب قدر در دهه سوم ماه رمضان می باشد، و در این زمینه روایاتی نیز وارد شده است، مثلا رسول خدا (ص) می فرماید: «شب قدر را در دهه آخر ماه رمضان جستجو کنید» و نیز حضرت علی (ع) می فرماید: «رسول خدا (ص) خاندان خود را در دهه آخر ماه بیدار می داشت» و نیز حضرت صادق (ع) فرمود: «دهه آخر ماه چون فرا می رسید پیامبر خدا (ص) جامه قیام را محکم بسته و از نزدیکی با زنان دوری می کرده و شب را بیدار مانده و به عبادت حق می پرداخت» و «ابوسعید خدری» گفته است: «شب قدر شب بیست و یکم ماه می باشد»

«حسابن ابوعلی» می گوید: از حضرت صادق (ع) از شب قدر پرسیدم، فرمود: «شب قدر را در ۱۹ و ۲۱ و ۲۳ ماه جستجو کنید» و نیز «ابوبصیر» گوید: به حضرت صادق (ع) گفتم، جانم فدایت باد! ان چه مورد ارزو است در کدامین شب است؟ فرمود: «در شب ۲۱ و ۲۳»، عرض کردم اگر توانائی برپا داشتن هر دو شب را نداشته باشم چه کنم؟ فرمود: «چه آسان است قیام در هر دو شب در آن چه طلب می شود» گفتم، ای بسا ماه را می بینیم و سپس دیگری آمده و خلاف آن را می گوید، حضرت فرمود: «قیام در هر چهار شب چه آسان است»، گفتم، شب بیست و سوم، شب «جهنی» می باشد (که نام وی ـ عبداله بن انیس انصاری ـ بوده و نزد حضرت رسول آمده و پرسید که من دور از شهر ـ مدینه ـ زندگی می کنم و مشکل است که در هر سه شب در مراسم شب قدر شرکت کنم، حضرت رسول فرمود: پس شب بیست و سوم حاضر شو) حضرت صادق (ع) فرمود: «این را می گویند» عرض کردم «سلیمان بن خالد» روایت کرده که سفر حاجی ها در شب نوزدهم نوشته می شود، حضرت فرمود: «و فد حاج در شب قدر نوشته می شود و آن شب نوشته شدن بلا ها و خواب ها و روزی ها می باشد و در سال آینده بمانندش نباشد، پس طلب کنید آن را در شب بیست و یکم، و بیست و سوم».

حضرت صادق (ع) فرمود: «تقدیر در شب نوزدهم، و ابرام در شب بیست و یکم، و امضاء در شب بیست و سوم می باشد».

از مجموع روایات این باب که در ذیل «سوره قدر» وارد شده به قاطعیت نمی توان «شب قدر» را معین کرد ولی آن چه از این روایات می توان استفاده کرد این است که شب قدر در نوزدهم و بیست و یکم و بیست و سوم می باشد، اگر چه احتمال شب قدر بودن بیست و یکم بیشتر از نوزدهم و بیست و سوم بیشتر از بیست و یکم و هر سه شب بیشتر از بیست و هفتم می باشد.

شاید نامعلوم بودن شب قدر بدین جهت باشد که مردم در اهتمام ورزیدن به هر سه شب در قیام به مراسم وارده و عبادت و نیایش توفیق بیشتری پیدا کنند.

آیا شب قدر فقط در زمان پیغمبر بود؟

در موضوع دوم که عبارت از این بود که آیا شب قدر تنها در زمان رسول خدا (ص) بوده و یا پس از درگذشت آن حضرت نیز باقی مانده است باید گفت: آن چه به قاطعیت از روایات اسلامی می توان استفاده کرد این است که شب قدر برای همیشه، در همه سالها وجود دارد؛ زیرا مسئله تقدیر اعمال مردم اختصاص به زمان رسول (ص) ندارد و فیض بردن از شب قدر ویژه‌ی زمان آن حضرت نمی باشد بلکه مانند عبادات موسمی چون «حج» و مانند آن برای همیشه برقرار است.

۳ـ نزول فرشتگان

در کتاب شریف «اصول کافی» تالیف: «ثقة الاسلام ابی جعفر، محمد بن یعقوب کلینی ـ متوفی ۳۲۹» در ذیل (در شان سوره قدر) روایاتی ذکر شده که کاملا روشنگر این بحث بوده و ما بدون نقل متن آن روایات، به اختصار آن چه مربوط به این پخش است به صورت ازاد یاد اور می شویم:

شب قدر از آغاز آفرینش به عنوان شب معین شدن ثواب و عقاب بندگان و تعیین روزی و سرنوشت آنان قرار داده شده و همواره در همه سال در چنین شبی فرشتگان همراه بزرگ خود «روح» به نزد «پیامبر» و یا «ولی» زمان در روی زمین فرو آمده و با تعیین سرنوشت انسانها از جانب خداوند، وظیفه خود را انجام می دهند، در زمان رسول اسلام (ص) نیز فرشتگان در شب قدر به نزد آن حضرت نازل شده و به رسالت خود عمل می کردند، پس از رسول خدا (ص) نیز ملائکه به نزد اوصیاء وی، یکی پس از دیگری نزول یافته و به تقدیر اعمال و ارزاق و بلایا و نعمتهای عباد همت می کنند، و اکنون نیز همه ساله به نزد امام زمان (ع) آخرین پیشوای معصوم اسلام نازل می شوند.

در روایات شیعه امامان معصوم همواره پیروان خود را دستور داده اند که با دشمنانشان از طریق «سوره قدر» مباحثه کنند؛ از این راه که بر آنان بگویند: فرشتگان پس از رسول خدا به نزد چه کسی نازل می گردند؟! چه این که آنان باید به نزد ولی و رهبری از اولیاء و رهبران الهی نازل شوند. در گفتگوئی که در این زمینه میان حضرت علی (ع) و «عبداله بن عباس» انجام می گیرد، ابن عباس پاسخ می دهد که: نزول ملائکه پس از رسول خدا (ص) قطع شده است. ولی مسلم است که نزول ملائکه ادامه دارد و لذا باید شخصی از جانب خداوند به عنوان رهبر مردم در میان آنان همواره باشد که فرشتگان به نزد وی نازل گردند و از این رهگذر است که حضرات معصومین (ع) با این عبارت که با دشمنان ما به واسطه سوره انا انزلناه مخاصمه کنید تا در نمانید» مردم شیعه را به این رهنمود بزرگ قرآنی در امر امامت هدایت کرده اند.

بنابراین باید در هر زمانی رهبری از جانب خدا باشد که فرشتگان به نزد او فرو آیند و تا به هنگام بامداد با سلام و درود از جانب ایزد متعال به بررسی اعمال و تعیین سرنوشت یکساله مردم بپردازند.

شب قدر بهتر از هزار ماه است!

منظور از این که «هزار ماه» چیست در تفاسیر و روایات سه موضوع در این زمینه ذکر شده است که به ترتیب اشاره می کنیم:

۱ ـ عبادت و شب زنده داری در شب قدر بهتر از عبادت و شب زنده داری هزار ماه است که دارای شب قدر نباشد.

۲ ـ رسول خدا (ص) را گفتند که در میان «بنی اسرائیل» مردی بود که هزار ماه سلاح بر دوش کشیده و در راه خدا مشغول مبارزه و آماده به جهاد بود، رسول خدا (ص) را از سخن تعجب آمده و برامت خود از چنین کاری حسرت برد تا این آیه نازل شد که رسول ما! غمگین مباش که در میان امت تو شب قدر را قرار دادم که اگر به احیاء و عبادت آن شب قیام کنند ثواب آن هزار ماه مرد بنی اسرائیل را خواهند داشت. البته این دو روایت اکثرا از طریق اهل سنت وارد شده است.

۳ ـ رسول خدا (ص) در خواب دید که بوزینگانی بر منبر او بالا رفته و پائین می ایند، این خواب به تعبیر رفت که «بنی امیه» خلافت او را غصب کرده و هزار ماه برامت او به ظلم و ستم حکومت خواهند کرد، پیامبر خدا (ص) از این موضوع بسیار ناراحت شده و در اندوه فرو رفت تا این آیه نازل شد که ای پیامبر ما! غمگین مباش که یک شب قدر بر پیروان واقعی تو بهتر از سلطنت هزار ماه بنی امیه خواهد بود که در آن شب قدر نیست.

«مسعودی» در کتاب خود «مروج الذهب» به دقت، دوران خلافت «بنی امیه» را بررسی کرده و ثابت نموده است که دوران خلافت آنان درست هزار ماه بوده است، علاقمندان به دقت و تحقیق میتوانند به آن کتاب و کتب دیگر رجوع کرده و به این اعجاز و پیشگوئی غیبی قرآن واقف شوند.

مراسم احیاء را میتوانید در خانه خود برپا کنید

برای آندسته از مسلمانانی که نمی توانند درمراسم احیاء مساجد و تکایا حاضر شوند و مایلند این مراسم را درخانه خود انجام دهند، اصول مراسم درزیر چاپ شده است:

شب نوزدهم ماه مبارک رمضان یکی از شبهای قدراست، بطوریکه بزرگان درآثار خود متذکر شده‌اند درتمام سال شبی به فضیلت این شب نمی رسد، دراین شب اعمال مخصوصه‌ای را باید انجام داد.

مقارن غروب آفتاب غسل نموده نماز شام را با غسل به جا آورد.

دو رکعت نماز بعداز حمد هفت مرتبه سوره توحید (قل الله احد...) پس از اتمام نماز هفتاد مرتبه بگوید استغفرالله واتوب الیه

پس از این مراسم هرشب، قرآن مجید را درمقابل خود گشوده بگوید

اللهم انی اسئلک بکتابک المنزل و ما فیه و فیه اسمک الاکبر و اسماؤک الحسنی و ما یخاف و یرجی ان تجعلنی من عتقائک من النار

و آنگاه قرآن شریف را برسر بگذارد و بگوید:

اللهم بحق هذا القرآن و بحق من ارسلته به و بحق کل مؤمن مدحته فیه و بحقک علیهم فلا احد اعرف بحقک منک

پس ده مرتبه بگوید بک یا الله

ده مرتبه بمحمد ده مرتبه بعلی ده مرتبه بفاطمة ده مرتبه بالحسن ده مرتبه بالحسین ده مرتبه بعلی بن الحسین ده مرتبه بمحمد بن علی ده مرتبه بجعفر بن محمد ده مرتبه بموسی بن جعفر ده مرتبه بعلی بن موسی ده مرتبه بمحمد بن علی ده مرتبه بعلی بن محمد ده مرتبه بالحسن بن علی ده مرتبه بالحجة

اعمال مخصوصة این شبها پس اعمال شب نوزدهم چند چیز است اول صدمرتبه

استغفر الله و اتوب الیه

دویم صد مرتبه اللهم العن قتلة امیرالمؤمنین

زیارت کند امام حسین علیه السلام را

علی امیرالمؤمنین علیه السلام در قرآن

خداوند میفرماید: «انان که بخدای یکتا ایمان اوردند و نیکوکار شدند انها به حقیقت بهترین اهل عالمند» سوره بینه آیه ۷

«عبدالله بن عباس میگوید وقتی این آیه نازل شد، پیغمبر (ص) به علی فرمود: (مصداق این ایه) تو وشیعیانت هستید شماها روز قیامت می آیید خدا از شما راضی و شما از خدا راضی هستید و دشمنان تو گرفته رو، و زشت صورت می آیند»

فصول المحمد صباغ مالکی مذهب صفحه ۱۲۳

دعای مخصوص افطار به روایت از حضرت امیرالمومنین علیه السلام

حضرت امیرالمؤمنین علیه السلام هرگاه میخواست افطار کند می گفت بسم الله

اللهم لک صمنا و علی رزقک افطرنا فتقبل منا انک انت السمیع العلیم

دعای مشترک ماه رمضان بعد از نماز خوانده شود:

یا علی یا عظیم یا غفور یا رحیم انت الرب العظیم الذی لیس کمثله شیء و هو السمیع البصیر و هذا شهر عظمته و کرمته و شرفته و فضلته علی الشهور و هو الشهر الذی فرضت صیامه علی و هو شهر رمضان الذی انزلت فیه القرآن هدی للناس و بینات من الهدی و الفرقان و جعلت فیه لیلة القدر و جعلتها خیرا من الف شهر فیا ذا المن و لا یمن علیک من علی بفکاک رقبتی من النار فیمن تمن علیه و ادخلنی الجنة برحمتک یا ارحم الراحمین

روز پنجشنبه

نوزدهم ماه مبارک رمضان

اللهم وفر فیه حظی من برکاته

خدایا سرشار کن در این ماه بهره‌ام را از برکات آن

و سهل سبیلی الی خیراته و لا تحرمنی قبول حسناته یا هادیا

و هموار ساز راهم را بسوی خیرات آن و محروم مساز از پذیرفتن حسناتش ای راهنمای

الی الحق المبین

سوی حقیقت آشکار

ساعات شرعی

روز پنجشنبه نوزدهم ماه مبارک رمضان

توپ سحر ساعت ۴ و ۲۳ دقیقه طلوع آفتاب ساعت ۵ و ۵۷ دقیقه

ظهر شرعی ساعت ۱۲ و ۳۸ دقیقه توپ افطار ساعت ۱۹ و ۳۲ دقیقه

گم شدن پول

در دیار غریب یك نگرانی بزرگ است

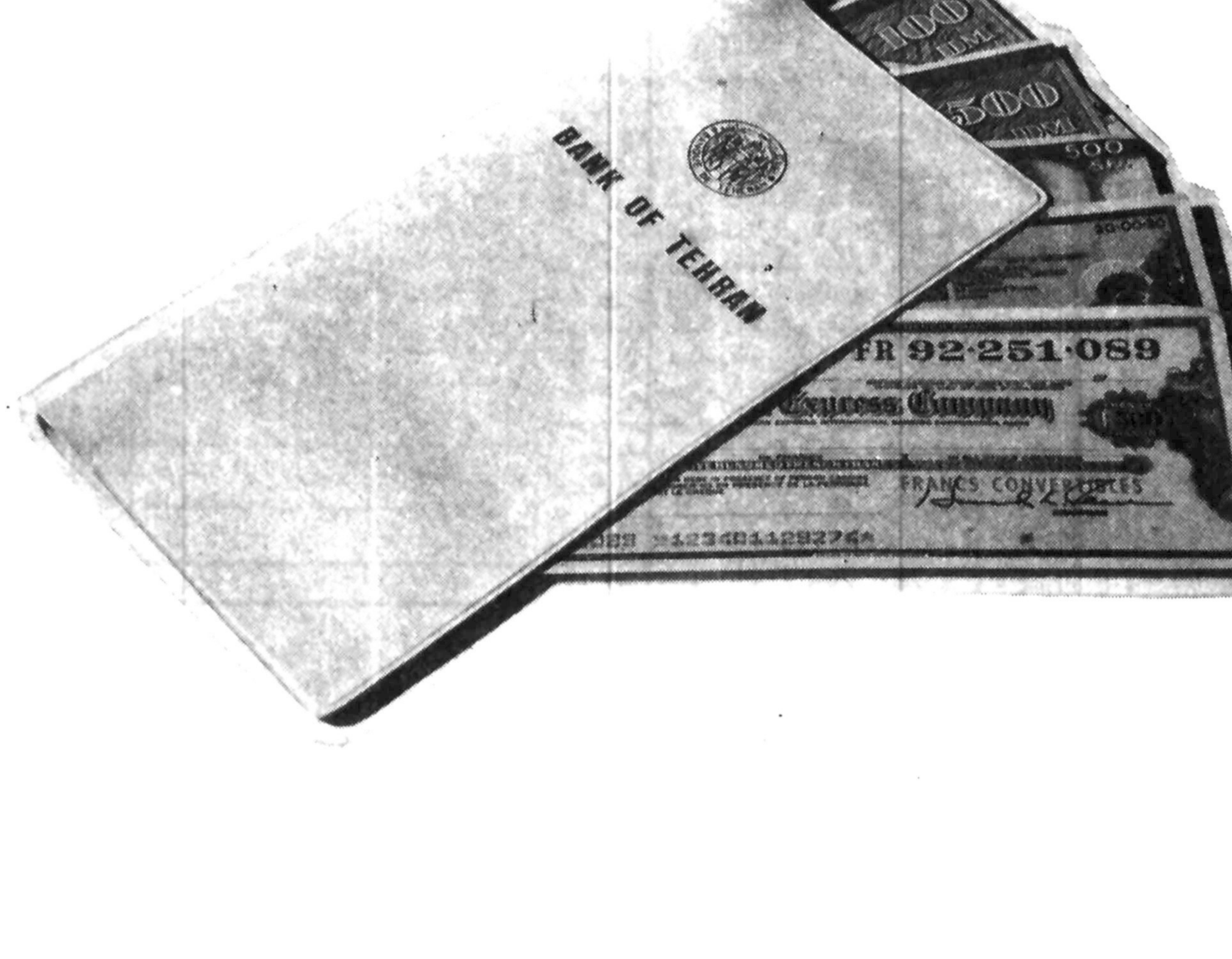

بانك تهران چك های مسافرتی معتبر ورایج جهان را در اختیار شما میگذارد تا با خاطری آسوده وراحت سفر کنید.

BANK OF TEHRAN

بانك مدرن شما، بانك تهران

مجالس سخنرانی خطباء و دانشمندان اسلامی

* آقای دکتر عبدالرضا حجازی
مسجد آذربایجانیها بازار از ساعت ۲ الی ۳ بعدازظهر
مسجد حضرت امیر (ع) امیرآباد از ساعت ۱۰ الی ۱۱ بعدازظهر
مسجد حضرت امام حسین (ع) میدان فوزیه از ساعت ۱۱ الی ۱۲ بعدازظهر
مکتب الحسین (ع) از ساعت ۱۲ الی ۱ بعدازنیمه شب
جامعه نوحه سرایان از ساعت ۱ الی ۲ بعدازظهر
* آقای حاج سیدقاسم شجاعی
مسجد حاج ابوالفتح میدان شاه از ساعت ۱ الی ۲ بعدازظهر
مسجد علوی سیروس از ساعت ۹/۵ الی ۱۰/۵ بعدازظهر
حسینیه اتفاقیون مولوی از ساعت ۱۰/۵ الی ۱۱/۵ بعدازظهر
* آقای حاج شیخ قاسم اسلامی
مسجد جامع لویزان از ساعت ۹/۵ الی ۱۰/۵ بعدازظهر
مکتب الزهرا (س) از ساعت ۱۱ الی ۱۲ بعدازظهر
حسینیه جوانان قنات آباد از ساعت ۱ الی ۲ بعدازظهر
* آقای حاج شیخ محمدتقی مجتهدزاده
مسجد علوی رباط کریم از ساعت ۱/۵ الی ۲/۵ بعدازظهر
مسجد رضوان میدان ثریا از ساعت ۹/۵ الی ۱۰/۵ بعدازظهر
* آقای حاج شیخ حسین اشرف کاشانی
مسجد سراج الملک خیابان امیرکبیر از ساعت ۱ الی ۲ بعدازظهر
مسجدالرحمن خیابان زاهدی از ساعت ۲ الی ۳ بعدازظهر
مسجدالحسین شوش شرقی از ساعت ۸ الی ۹ بعدازظهر
حسینیه کربلائیها گلوبندک از ساعت ۱۰ الی ۱۱ بعدازظهر
* آقای حاج شیخ مرتضی انصاری خراسانی
مسجد حضرت امام رضا (ع) کمالی از ساعت ۱/۵ الی ۲/۵ بعدازظهر
مسجدالمصطفی چهارراه حسن آباد از ساعت ۹ الی ۱۰ بعدازظهر
* آقای مرتضی شاهرودی، هیات مکتب الحسین (ع) میدان ابوسعید ساعت ۱۱ الی ۱۲ شب
هیات مکتب النبی (ص) از ۱۲ تا یک بامداد و شب های قدراز یک تا ۲ بامداد در مسجد ولی عصر و بعدازان درمسجد آذربایجانیها
* آقای حاج شیخ محمود شریعت زاده.
مسجدالهادی انتهای آریانا از ساعت ۹/۵ تا ۱۰/۵ شب و هیات آل طه، خیابان خیام، پاچنار از ۱۱ الی ۱۲ شب.
* آقای حاج شیخ علی اصغر رحمانی خلیلی
مسجد شفایحیائیان، خیابان ژاله، از ساعت ۱ تا ۲ بعدازظهر
* آقایان حاج شیخ یعقوب صادقی و حاج شیخ علی مهاجرانی.
مسجد هدایت دروس، بعداز اقامه نماز عصر و شب.
* آقای شیخ علی پرتوی
مسجد جلیلی گرگان از ساعت ۱/۵ الی ۲/۵ بعدازظهر
مسجد مقداد خیابان سلمان فارس از ساعت ۹/۵ الی ۱۰/۵ بعدازظهر
* آقای شیخ فضل الله شفیعی
مسجد معیرالممالک بازارچه معیر از ساعت ۱ الی ۲ بعدازظهر
مسجد سیدالشهداء خیابان قوام دفتر از ساعت ۹ الی ۱۰ بعدازظهر
مسجد توتونچی خیابان مخصوص از ساعت ۱۰ الی ۱۱ بعدازظهر
* آقای حاج شیخ مهدی مدقق خراسانی
مسجد اعظم قلهک از ساعت ۱ الی ۲ ظهر
مسجد جامع حضرت محمد (ص) از ساعت ۹ الی ۱۰ بعد از ظهر
مسجد جامع صحن مطهر حضرت عبدالعظیم (ع) از ساعت ۴ الی ۵ بعدازظهر
* آقای دکتر حشمت الله مقصودی
مسجد امام صادق (ع) از ساعت ۱/۵ الی ۲/۵ بعدازظهر
مسجد امام رضا آپادانا از ساعت ۹/۵ الی ۱۰/۵ بعدازظهر
مکتب انصار از ساعت ۱۱ الی ۱۲ بعدازظهر
* آقای حاج شیخ حسن کافی خراسانی
مسجدالمصطفی چهارراه حسن آباد از ساعت ۱/۵ الی ۲/۵ بعدازظهر
* آقای حاج شیخ محمد مقدسیان
مسجدالحسین شوش شرقی از ساعت ۱/۵ الی ۲/۵ بعدازظهر
مسجد امیرالمومنین (ع) مهرآباد از ساعت ۹/۵ الی ۱۰/۵ بعدازظهر
حسینیه نوحه سرایان از ساعت ۱۱ الی ۱۲ بعدازظهر
* آقای حاج سیدحسین شجاعی
مسجد علی ابن ابیطالب (ع) فرح جنوبی اول منصور از ساعت ۱/۵ الی ۲/۵ بعدازظهر
* آقای حاج سیدمصطفی دیباجی
مسجدامام مجتبی (ع) سه راه تخت جمشید از ساعت ۹/۵ الی ۱۰/۵ بعدازظهر
مسجد اولیاء دامپزشکی از ساعت ۱۰/۵ الی ۱۱/۵ بعدازظهر
* آقای حاج سیدعبدالرسول حجازی
مسجد بزرگ قنات آباد خیابان مولوی از ساعت ۱/۵ الی ۲/۵ بعدازظهر
مسجد قندی خیابان خانی آباد از ساعت ۱۲ الی ۱ بعدازنیمه شب
* آقای حاج شیخ محمد خندق آبادی
مسجد امام حسین (ع) خیابان هاشمی از ۱/۵ الی ۲/۵ بعدازظهر
مسجد حضرت محمد (ص) چهاردستگاه ۹/۵ الی ۱۰/۵ بعدازظهر
مسجد امام رضا (ع) خیابان خاوران ۱۱ الی ۱۲ بعدازظهر
* آقای سیدرسول موسوی
مسجد جامع اوین از ساعت ۱/۵ الی ۲/۵ بعدازظهر
مسجد محمدی میدان خراسان خیابان ولیعهد از ساعت ۹ الی ۱۰ بعدازظهر
مکتب السجاد امیریه ۱۰ الی ۱۱ بعدازظهر
مکتب اما حسن مجتبی ۱۱ الی ۱۲ بعدازظهر
* آقای شیخ احمد معرفت
مسجد مهدویه چهارراه مولوی از ساعت ۱/۵ الی ۲/۵ بعدازظهر
مسجد مشیرالسلطنه خیابان مولوی از ساعت ۹/۵ الی ۱۰/۵ بعدازظهر
مسجد اقا محمود پامنار از ساعت ۱۰/۵ الی ۱۱/۵ بعدازظهر
مسجدخندق ابادی مولوی از ساعت ۱۱/۵ الی ۱۲/۵ بعدازظهر
* آقای حاج شیخ عبدالحمید ولوی
مسجد بنی هاشم گرگان از ساعت ۱/۵ الی ۲/۵ بعدازظهر
مسجد خراقانیها از ساعت ۹/۵ الی ۱۰/۵ بعدازظهر
مسجد اکباتان از ساعت ۱۰/۵ الی ۱۱/۵ بعدازظهر
* آقای محمدعلی شاه آبادی
مسجد حضرت سجاد (ع) خیابان شاه از ساعت ۱/۵ الی ۲/۵ بعدازظهر
مسجد نوروز زاده بی سیم از ساعت ۹/۵ الی ۱۰/۵ بعدازظهر
حسینیه قمربنی هاشم خوش از ساعت ۱۰/۵ الی ۱۱/۵ بعدازظهر
* آقای سیدمحمدتقی حشمت الواعظین
مسجد ابوالفضل جوادیه از ساعت ۹ الی ۱۰ بعدازظهر
مسجد رسول اکرم (ص) خانی آبادنو از ساعت ۱۰ الی ۱۱ بعدازظهر
مسجد الهادی (ع) شهر ولیعهد جاده ساوه از ساعت ۱۱/۵ الی ۱۲/۵ بعدازظهر
* آقای عبدالحسین حق پناه
مسجد حضرت رضا (ع) از ساعت ۹/۵ الی ۱۰/۵ بعدازظهر
مسجد قائم ارواحنا فداه از ساعت ۱۰/۵ الی ۱۱/۵ بعدازظهر
حسینیه حسنین (علیهم السلام) چهارراه کوکاکولا از ساعت ۱۱/۵ الی ۱۲/۵ بعدازظهر
* آقای دکتر محمدتقی قوامی.
مکتب جوادالائمه، خیابان انوشیروان دادگر، ساعت ۸/۵ تا ۹/۵ شب.
مسجد قمربنی هاشم، انتهای خزانه فرح آباد، ساعت ۱۰ تا ۱۱

اکسپرس

ژاپن مسلح می‌شود

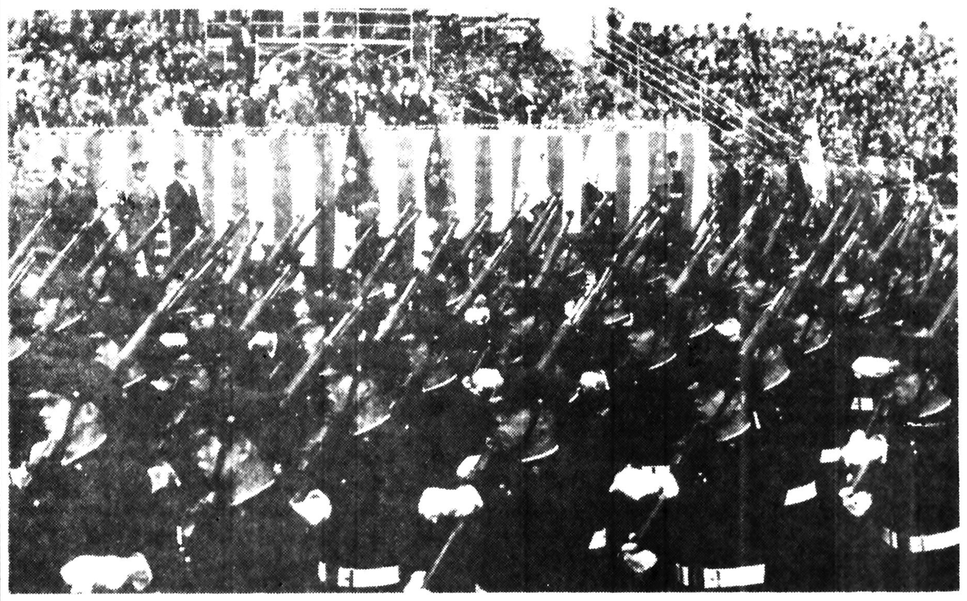

صحنه‌ای از رژه سربازان ژاپن بمناسبت سی‌امین سالگرد تاسیس «سازمان دفاعی» ژاپن

«ملت ژاپن برای همیشه از جنگ چشم میپوشد... از این پس دیگر نیروی زمینی، دریایی و یا هوایی نخواهد داشت...» این مطلب درماده ۹ قانون اساسی ۱۹۴۶ ژاپن تصریح شده است.

ژاپن، وارث مستقیم فاجعه هیروشیما و ناگازاکی، پس از پایان جنگ دوم با چنان صداقتی صلح جویی خود را اعلام کرد که جهانیان حمله نیروهای امپراتوری به چین و جنگ اقیانوس آرام را بدست فراموشی سپردند و باین ترتیب ژاپن خلع سلاح شده متحد وفادار غرب درآسیا شد.

اما دوران خلع سلاح دیری نپائید. پیروزی مائوتسه تونگ درسال ۱۹۴۹ و جنگ کره در ۱۹۵۰ ژاپن راناچار کرد که درسیاست دفاعی کشور تجدید نظر کرده و یک دستگاه کوچک نظامی بنام «سازمان دفاعی کشور» بوجود بیاورد که دوران آن نیز اکنون دارد بپایان میرسد.

صاحبان صنایع ژاپن درتوکیو میگویند تا وقتی کشورشان یک سیستم دفاع ملی نداشته باشد نمیتواند درجرگه کشورهای «رشید» قرار گیرد. از سی سال پیش تا کنون هرگز موضوع تجدید تسلیحات ژاپنی هرگز با چنین صراحتی عنوان نشده بود. قرار داد صلح باچین که روز ۱۲ اوت بامضاء رسید اثر روانی عمیقی درسراسر ژاپن بوجود آورده است.

«یامادا» سخنگوی شرکت «کانسائی دیوکائی» درتشریح یکی از عللی که ژاپن را وادار به امضای قرار داد صلح با چین کرد گفت: ژاپن تاوقتی که نتواند احساس بدی را که از کشور ما درخارج وجود دارد از بین نبرد نمیتواند یک «سیاست دفاعی» برای خود انتخاب کند.

برای از میان بردن این «احساس بد» آشتی باکشوری که از سال ۱۹۳۱ تا ۱۹۴۵ زیرماشین جنگی ژاپن قرار داشت بهترین وسیله بود.

از اوایل دهه ۶۰ هیات های نمایندگی ژاپن یکی پس از دیگری راه پکن را درپیش می گرفتند تا از ملت چین نسبت به رفتار ژاپنی ها درسالهای جنگ پوزش بخواهند سرانجام روزی مائوتسه تونگ به شوخی خطاب به اعضای یک هیات ژاپنی گفت: «لازم به عذرخواهی نیست. من اگر امروز قدرت را درچین بدست دارم از دولت سرشما است» از مدتها پیش کمونیستهای چین درسخنرانی ها و سرمقاله های روزنامه های رسمی از حمله به «میلیتاریست های ژاپن و دست نشاندگان امپریالیسم امریکا» خودداری می کردند. درگذشته نه چندان دور چینی ها روزنامه نگاران غربی را برسر گودالهایی که ژاپنی ها درجنگ جهانی دوم برای دفن اجساد قربانیان خود حفر کرده بودند می بردند. اما از آن پس وضع کاملا دگرگون شده و ژاپنی ها برای بحث درباره دفاع کشور چراغ سبز گرفته اند. اکنون ژاپن و چین یک دشمن مشترک پیدا کرده اند و آن شوروی است.

دراواخر ماه ژوئیه هنگامی که دوکشور خود را برای امضای قراردادی که پیش نویس آن از مدتها پیش تهیه شده بود آماده می کردند ژاپن کتاب سفیدی درباره دفاع کشور انتشار داد. این چهارمین کتاب سفید پس از جنگ بود اما برای نخستین بار ژاپنی ها از تقویت ناوگان شوروی درجنوب شرقی آسیا و خطری که متوجه راههای دریایی و امنیت جزایر واقع درکرانه های قاره آسیا است ابراز تشویش می کردند.

آیا ژاپن ناوگان شوروی را یک «تهدید مستقیم» تلقی می کند؟ معاون سازمان دفاعی ژاپن با قاطعیت به این سئوال پاسخ می دهد: ـ بله، از نظر ماناوگان شوروی، ژاپن را تهدید می کند. سال گذشته نیز دولت ژاپن از فعالیت نظامی درآسیا ابراز نگرانی کرد اما از «تهدید مستقیم» سخنی درمیان نبود.

این تغییر روش درشئون دیگر نیز بچشم میخورد. تاکنون توکیو تنها از تصمیم واشنگتن به تخلیه کره جنوبی از نیروهای آمریکایی ابراز تاسف می کرد اما این بار نقش ناوگان هفتم امریکا را درآسیا به عنوان یک نیروی ضربتی تائید می کند.

از دید توکیو مجمع الجزایر ژاپن دربرابر ناوگان عظیم شوروی سخت آسیب پذیر است و محدودیتی که قانون اساسی ۱۹۴۶ برای تسلیحات ژاپن قائل شده دفاع از این جزایر را امکان ناپذیر می کند.

درحال حاضر شماره افراد نیروی زمینی، دریایی و هوایی ژاپن درحدود دویست و پنجاه هزارنفر است که البته با سلاح های مدرن مجهز هستند.

ژاپن اکنون ۸۲۰ تانک، ۵۰۰ هواپیما، ۳۰ ناوشکن، ۱۹۰ موشک دراختیار دارد. بودجه نظامی ژاپن هشت میلیارد و ششصد میلیون دلار است که دومیلیارد و دویست میلیون دلار آن برای تامین ساز و برگ نظامی مصرف می شود.

باین ترتیب ژاپن تنها ۰/۹ درصد تولید ملی خام خود را درراه مصارف نظامی خرج می کند.

اکنون بحث محافل نظامی توکیو درباره لزوم تجدید نظر کلی درسیاست دفاعی ژاپن است گو اینکه این کشور هنوز زیر چتر اتمی آمریکا قرار دارد.اما ژاپنی ها برای رسیدن به این هدف باید دیپلماسی فعال تری پیش گیرند و با دادن کمک های بیشتر به کشورهای جهان سوم «احساس بدی» را که هنوز دربرخی از کشورهای جهان از ژاپن دوران جنگ وجود دارد از بین ببرند.

اما نه آمریکا و نه شوروی اجازه نمی دهند که توکیو خود را باسلاح های اتمی و موشکهای بالیستک دور پرواز ساخت ژاپن مجهز کند. بنابراین ژاپنی ها باید سلاح های مدرن مورد نیاز خودرا درجای دیگر جستجو کنند. «کیشی» نخست وزیر پیشین ژاپن که سال گذشته به واشنگتن رفته بود از این سئوال کارتر که پرسید: «برای چه پول بیشتری برای تسلیحات خود خرج نمی کنید» دچار شگفتی شد.

منظور رئیس جمهوری ایالات متحده این بود که برای چه از آمریکا سلاح جنگی نمی خرید؟ آمریکا تنها با فروش سلاح های جنگی به توکیو میتواند بازرگانی خود را با ژاپن بحال تعادل در آورد.

پس از این دیدار بود که روز ۲۰ ژوئیه گذشته قراردادی بین آمریکا و ژاپن امضاء شد که بموجب آن ژاپن از سال ۱۹۸۱ به بعد یکصد شکاری اف ۱۵ و ۴۵ هواپیمای مخصوص کشف زیر دریایی از امریکا خواهد خرید. اما خارج شدن آمریکا از خاور دور ژاپن را وادار میکند که سیاست دفاعی خود را روی تولیدات داخلی صنایع نظامی قرار دهد.

ژاپن اکنون تانک وتوپهای ۱۰۵ میلیمتری تولید میکند اما ممکن است درآینده به ساختن سلاح های سنگین دیگر دست زند و هم اکنون برای تولید موشکهای زمین به دریا با برد ۱۶۰ کیلومتر بیست میلیارد دلار اعتبار اختصاص داده است.

ظاهرا ژاپن نه تنها میخواهد نیازمندیهای تسلیحاتی خود را درداخل تولید کند بلکه درصدد سوداگران بزرگ اسلحه نیز قرار گیرد.

یک هیات ژاپنی کارشناس ساز و برگ نظامی ماه آینده رهسپار چین خواهد شد. رئیس اتاق بازرگانی ژاپن چند روز پیش از اینکه ژاپن خود را از دسترسی به یک بازار پردرآمد که دولت آلمان غربی و دیگران از آن بهره برداری می کند محروم کرده است اظهار تاسف کرد.

درست است که هم اکنون آثار نگرانی و تشویش درافکار عمومی ژاپن به چشم میخورد اما برکناری ژنرال «هیرومی کوریسو» از ریاست ستاد ارتش تااندازه‌ای موجب تسکین خاطر ژاپنی ها شده و فضای نظامی را تغییر داده است. ژنرال «هیرومی کوریسو» گفته بود درصورتیکه ژاپن مورد حمله ناگهانی وغافلگیرانه قرار گیرد باید فرماندهان مناطق نظامی بی آنکه منتظر دستورهای توکیو باشند وارد عملیات شوند. ژنرال کوریسو از کاربرکنار شد اما اکثریت افسران ژاپن نظر اورا تائید می کنند.

گاردین

مانیفست تازه کمونیستهای آلمان

یکی از راه های برپا کردن یک جنجال جدید سیاسی در آلمان غربی پرسیدن این سئوال است که «درباره مانیفست اشپیگل چه فکر می‌کنید؟» این مانیفست یا « بیانیه مرامی» سندی است که در آغاز سال جاری بوسیله مجله «دراشپیگل» انتشار یافته و صدورش به گروهی از اعضای حزب کمونیست آلمان شرقی که مناصبشان از عالی تا متوسط وصف گردیده نسبت داده شده است.

اینکه آیا سند چاپ شده در مجله اشپیگل مجعول است یا اصالت دارد بلافاصله پرسش های بسیاری را برانگیخته است. آیا واقعا چنانکه از این مدرک برمیآید شکافی در صفوف حزب کمونیست آلمان شرقی پدید آمده و یا این نفاق چیزی واهی وصرفا ساخته ذهن انشاء کنندگان مانیفست است؟ آیا همانطور که دراین سند ذکر شده است حقیقت دارد که اعضای یاغی حزب کمونیست آلمان شرقی پس از تحمیل کردن انشعابی برآن حزب سازمان سیاسی جدید خودشان را با نام «اتحاد دمکراتیک کمونیستهای آلمانی» تاسیس کرده‌اند؟

در حالیکه اشپیگل اصرار ورزیده است که مدرکش اصالت دارد شکاکان نیز دراین مدت دفاع از فرضیات انکار کننده خودشان را رها نکرده‌اند، اما ویژگی قابل هضم دعوایی که برسر اصالت مانیفست اشپیگل یا مجعول بودن آن برپا شده نشان دادن واقعیت هایی است که به آلمان شرقی ـ بلکه به آلمان غربی مربوط میشود.

سیاستمداران غربی بطور عام رفتاری دو پهلو در قبال ناراضیان بلوک شوروی دارند. طبق تلقی های اینان عناصر ناراضی دراتحاد شوروی یا سایر کشورهای اروپای شرقی از یک طرف قهرمانانی هستند که بخاطر وجدان فردی مبارزه میکنند، اما از طرف دیگر حساب این عناصر نیز جزیی محاسباتی است که در چشم سیاستمداران غربی با شیوه کلی تقلاهای جاری برای رتق وفتق کردن امور ناظر برمناسبات شرق وغرب وپیراستن ساحت آن از اصطکاک ها ارتباط پیدا میکند. این ابهام ممکن است برای سیاستمدارانی مانند خانم مارگارت تاچر رهبر حزب محافظه کار انگلستان که علایقش نسبت به امور شوروی بطور وسیع از ملاحظات سیاسی داخلی الهام می گیرد سودمند باشد.

اما در آلمان تقسیم شده مساله ناراضیان بیش از آثار جدلی دارای تاثیراتی برسیاستهای داخلی است که در نفس خود دارای واقعیت است. پشتیبانی از عناصر ناراضی آلمان شرقی (در آلمان غربی) کاملا ممکن است به شمشیر دودمی که میتواند در شرایطی سودآور و در احوال دیگر پرمخاطره باشد از کار درآید.

بعنوان مثال چنان فرض میکنیم که درآلمان شرقی گروهی تشکیل شده که نخستین هدفش بدل کردن مساله ملی به اساسی برای یک برنامه انقلابی است. ومضافا فرض کنیم که چنین گروهی خواستار آن شده باشد که آلمانی واحد و بیطرف بعنوان برزخی میان بلوک های شرق و غرب بوجود آید. آیا ظهور کردن گروهی با این صفات بخودی خود بدان نخواهد مانست که گربه‌ای را به میان کبوترها «کیش» دهند؟

پدید آوردن آلمانی از این قماش چیزی است که انشاء کنندگان مانیفست اشپیگل طلب کرده‌اند. در جایی از این بیانیه گفته شده که آلمان شرقی باید از پیمان ورشو خارج شود، وآلمان غربی متقابلا از ادامه عضویت در پیمان ناتو چشم بپوشد وشرق وغرب آلمان بار دیگر به کشوری یکپارچه وخلع سلاح شده که سازمان ملل متحد عهده دار حفظ امنیت آن خواهد بود تبدیل گردند. نویسندگان سند با لحنی پرقوت ووحشی که گاه طنینی از طغیان خشم دارد استالینیسم ـ روسها ـ فساد جامعه آلمان شرقی وطوماری کشاف از آماج های دیگر را سخت مورد حمله قرارداده‌اند. اگر روح بیانیه بروشنی دارای صفات دمکراتیک ـ ضد لنینی ـ وتجدید نظر طلبانه است، در عوض زبانی که دران بکار رفته وحجت هایی که دران اقامه شده دارای حدتی است که برق لامع کمترین چیزی است که میتوان آن را در هرقیاسی برای مانیفست اشپیگل مورد استفاده قرارداد.

اصطلاحاتی که در مانیفست بکار برده شده دارای اشاره‌ای به «کمونیسم اروپایی» و چاشنی های محسوسی از تروتسکیسم ومانوئیسم و بسیاری از ویژگیهای دیگر است. احتجاج های اقتصادی ـ فلسفه سیاسی، خواستهای عملی نگرش های نخیلی از آن نوع که به همه جویندگان مدینه های فاضله تعلق دارند با مجادلات لفظی وشوخی های غالبا ناهنجار دراین سند به شیوه‌ای حاکی از تسامح وگاه متعارض درهم آمیخته شده‌اند.

واکنشی که انتشار این مدرک در آلمان شرقی برانگیخت فوری ولحن آن تند و پرخاشگرانه بود: دولت برلن خاوری فتوی داد که نشر این سند عمل تحریک آمیزی است که پلیس امنیتی آلمان غربی مبتکر آن بوده است. پاسخ بالفعلی که از طرف مقامات آلمان غربی داده شد این بود که اعتبار نامه خبرنگار «در اشپیگل» را دربرلن شرقی از وی گرفتند. دراینحال سیاستمداران سوسیال دمکرات آلمان غربی نیز به کار اشپیگل به عنوان نشر مدرکی فتنه انگیز تاختند ونسبت به تاثیرات نامطلوبی که ممکن است برای عادی کردن روابط دوآلمان داشته باشد اظهار نگرانی کردند. تردیدهایی که رهبران سوسیال دمکرات آلمان غربی نسبت به اصالت سند ابراز کرده بودند محتوای اصلی مباحثاتی را که بعدا درگرفت تعیین کرد. داوری های اشخاص درباره مساله اصالت سند تا درجه‌ای حیرت آور منعکس کننده چیزی بود که میل داشتند درباره صحت آن و یا در غیر این صورت راجع به حقانیت سیاست «نگاه به شرق» باور کنند. یکی از ضد اعضای حزب سوسیال دمکرات آلمان غربی به سبب صراحت کلامش روی نارسایی های سند وهمچنین لغزش ها و ناهنجاریهایی که از جنبه کلامی دران بچشم میخورد بعنوان نشانه‌ای از ساختگی بودنش انگشت گذاشت.

اما از سوی دیگر گروه بزرگ چپ گرایانی که از ۱۹۶۸ تاکنون همواره در مسیر بیگانه ترشدن با شوروی در حرکت بوده اند برعکس به همان نارسایی ها وزشتی های کلامی بعنوان شاهدی براصالت مدرک «دراشپیگل» استشهاد کردند. آنها استدلال کردند که همین صفات بطور دقیق جزو خصایلی است که از یک نهضت در دوران کودکی اش باید انتظار داشت آنها میگفتند: از یاد نبرید که براین گروه تحمیل شده است تا در خفا ـ وبدون آنکه به ارتباط های کافی دسترسی داشته باشد آغاز به فعالیت کند، مانیفست اشپیگل بطور مریی حاصل کارهای چندین «دیت» بوده و برملاء کننده تمام نشانه های احتجاج بزرگی است (که طبق عقیده مدافعان اصالت مدرک) در شرق آلمان بین سوسیالیستهای آن ناحیه تکوین یافته واکنون به مرحله‌ای که معمولا تخمیر انقلابی نامیده میشود رسیده است.

برای آن بخش از محافل چپ گرایان آلمان غربی که داوریش را ذکر کردیم مانیفست در اشپیگل بدعتی است که سزاوار اقبال شدن است. بقول آنها برای نخستین بار نهضتی ظهور کرده که مساله ملی را با تعاریف انقلابی مطرح کرده است واین به منزله دعوتی است که نیاز به پاسخ گفته شدن از جانب غرب دارد.

نگاهی کوتاه به تفسیرهای امروز روزنامه های مهم جهان

تنهاامریکامیتواند کشتی درهم شکسته رودزیارابساحل برساند

دیلی میل (محافظه کار) چاپ لندن در باره رودزیا می‌نویسد تنها قدرتی که میتواند قسمتهایی از کشتی در حال متلاشی شدن رودزیا را نجات دهد دولت آمریکا است. متاسفانه این وضع در حالی پیش آمده است که بی تعصب ترین رئیس جمهوری دوران پس از جنگ، رهبری آمریکا را در دست دارد. رئیس جمهوری که اندریوینگ مشاور وی (نماینده آمریکا در سازمان ملل متحد) رودزیا و در واقع آفریقا را بصورت یک تماشاخانه می‌نگرد و تنها بدان علت که از طریق این تماشاخانه میتواند آراء سیاهان آمریکا را جلب کند به افریقا علاقمند است.

بهر حال از هر نقطه نظر هیچ چیز دلگرم کننده‌ای در رودزیای امروز به چشم نمیخورد.

فایناشال تایمز (مستقل) در همین زمینه مینویسد:

یکبار دیگر امکان تشکیل یک کنفرانس با شرکت کلیه طرفهای ذینفع درباره رودزیا افزایش یافته است. این تحولی است که باید تا اندازه به اوضاع تیره و تار رودزیا در ایام اخیر نور امید بخشد. هر چه رویه‌ای که یان اسمیت در مورد تشکیل کنفرانس رودزیا با شرکت کلیه طرفهای دیگر اتخاذ میکند قابل انعطاف تر باشد امید به توافق نهایی طرفهای متخاصم در این کشور افزایش خواهد یافت.

روزنامه دیلی تلگراف (محافظه کار) در باره دهمین سالگرد حمله نیروهای پیمان و رشو به رهبری اتحاد شوروی به چکسلواکی نوشته است: سالگرد حمله نیروهای شوروی به چکسلواکی فرصتی است برای غرب که عبرت بگیرد. ده سال قبل موازنه نظامی میان شوروی و ممالک غربی بمراتب بیشتر از حال حاضر بنفع غرب بود. در آن موقع نیروی اتمی آمریکا در مقایسه با شوروی به نسبت پنج بر یک جلو بود و کیفیت سلاح های غیر اتمی ناتو برتری عددی سلاحهای کشورهای پیمان ورشورا خنثی می‌ساخت. در آن موقع ناتو می‌توانست روی زمان هشدار که طول آن به سه هفته میرسید حساب کند در حالی که اکنون این مدت به ۴۸ ساعت کاهش یافته است.

دیلی اکسپرس (محافظه کار) در همین مورد می‌نویسد ما در غرب فقط میتوانیم همدردی خود را ابراز داریم با اینحال نباید از فرا گرفتن این درس تلخ و ظالمانه غفلت کنیم، کمونیسم شوروی نوعی امپریالیسم بی ترحم است که به هیچ چیز غیر از زور احترام نمی‌گذارد.

طی ۲۵ سالی که از مرگ استالین میگذرد علیرغم آن همه صحبت که در باره اعطای آزادیها در شوروی شده هیچ تغییر اساسی در آن کشور صورت نگرفته است.

روزنامه تایمز (مستقل) در باره کنفرانس سازمان ملل در باره حقوق دریایی می‌نویسد نباید انتظار زیادی از کنفرانس کوتاه مدت سازمان ملل درباره حقوق دریاها که امروز در نیویورک گشوده میشود داشت. علت این عقیده نیز آنست که سه هفته از کنفرانس قبلی دریایی که بهار گذشته در ژنو تشکیل شد صرف بحث های بی نتیجه درباره روشها، جنبه های حقوقی اعتبار نامه ها و تعیین رئیس کنفرانس گذشت.

روزنامه دیلی میل درباره حمله تروریستهای عرب به یک اتوبوس العال در لندن مینویسد:

دلایلی در دست است که نشان میدهد سلاح هایی که در این خونریزی مورد استفاده قرار گرفت در چمدان دیپلماتهای عرب وارد انگلستان شد؟ و ما در گذشته پیشنهاد کرده‌ایم کارآگاهان چمدانهای دیپلماتهای عرب را که وارد انگلستان می‌شوند بازدید کنند.

چند مورد دیگر از این حوادث باید رخ دهد تا حداقل یک چنین اقدام احتیاطی معمول گردد.

روزنامه ارگان حزب کمونیست آلبانی در مقاله مفصلی از جهانیان خواسته است از شکست رویداد معروف به «بهار پراگ» در سال ۱۹۶۸ عبرت بگیرند و هشیاری خود را در قبال توطئه های امپریالیسم آمریکا، شوروی و چین که در صدد تسلط بر جهانند حفظ کنند.

روزنامه پراودالحن حمله خود را علیه هواکوفنک رهبر چین تندتر ساخته و در مقاله‌ای خاطر نشان کرده است اظهارات خصمانه هوا کوفنک در دیدار خود از کشورهای خارج بیانگر سیاست خطرناکی است که رهبران چین در معارضه با صلح در پیش گرفته‌اند. این روزنامه می‌نویسد بکار بردن تعبیرات متداول مائوئیستی از سوی هواکوفنگ بخوبی نشان میدهد که دستگاه رهبری چین بطور جدی شوروی را آماج حملات خود قرار داده است «مانچستر مورنینگ» چاپ لبنان نوشته است ایالات متحده آمریکا علیرغم قول و قرارهائی که با دولت لبنان داشت در جریان اعزام واحدهائی از ارتش لبنان به جنوب این کشور دولت لبنان را به حال خود رها کرد و در نتیجه اجرای این برنامه با موفقیت روبرو نشد. روزنامه فلسطینی از عراق در خواست کرده است که در موضع خود نسبت به سوریه، سازمان مقاومت و جبهه امتناع عرب تجدید نظر کند تا اعراب بتوانند در یک صف فشرده با خطرهای احتمالی کنفرانس کمپ دیوید مقابله کنند.

الثوره نوشته است که کنفرانس کمپ دیوید یکی از خطرناکترین توطئه ها علیه کشورهای عربی است چرا که این آخرین ورق رئیس جمهوری آمریکا در بازی خاورمیانه است.

هفته نامه «اکتبر» در تفسیری سوریه، عراق، لیبی، الجزایر و یمن جنوبی را که در زمینه گفتگوهای مصر و اسرائیل روش خصمانه‌ای اتخاذ کرده‌اند بشدت مورد حمله و انتقاد قرار داده است.

الاهرام نوشته است که سادات در کنفرانس کمپ دیوید بار دیگر خواستار تخلیه کلیه سرزمین های عربی خواهد شد.

نتیجه حمله هوایی تلافیجویانه اسرائیل

حمله هوایی تلافی جویانه اسرائیل به دواردوگاه فلسطینی، در همه جا از جمله توسط امریکا وانگلیس محکوم شد. درست است که این حمله نشان داد اسرائیل مصمم است هراقدام فدائیان فلسطینی را بی جواب نگذارد، ولی موجی از مخالفت با اسرائیل برانگیخت ودرعین حال هشداری به سازمانهای متفرق فلسطینی بود که عملیات خود را هماهنگ کنند. حمله اسرائیل که با چهارجت میراژ انجام شد تلفات سبکی به بار آورد، زیرا فعالیت شدید آتشبارهای ضدهوائی فلسطینی ها به میراژهای اسرائیل امکان نداد که هدفهای خود را دقیقا تعیین کنند. عکس، یک واحد ضدهوایی فلسطینی را دریک اردوگاه فلسطینی ها نشان می‌دهد.

عکس رادیو بی

نبرد سوئز

آخرین کتاب (۲۸)

محمدحسین هیکل

اتحاد ناصر ماکاریوس، گریواس

با اینهمه آیا انگلستان راضی میشد با حمله به مصردر برابر ملی شدن کانال سوئز همه موقعیت خودرا درمنطقه بخطراندازد؟ این سئوالی بود که همه فکر ناصررا بخود مشغول میداشت. از نظراو واکنش ایدن بیگمان خصمانه بود ولی نمی توانست بصورت یک حمله نظامی جلوه کند.

اسرائیل نیروی دیگری بود که امکان مداخله اش از همه بیشتر بود، دراین مورد ناصرنگرانی نداشت. چرا که نیروهای نظامی مصرقادربودند تاتشکیل جلسه شورای امنیت دربرابر نیروهای مهاجم پایداری کنند. و پس از تشکیل شورای امنیت نیز بدیهی بود که جنگ متوقف میشود. طرف دیگر فرانسه بود، که بسبب شکستش درهند و چین و درگیریش درالجزایر، نمی توانست بطورمستقیم درنبردمداخله کند. امریکا نیز هرگز دست به این اقدام مخاطره آمیز که همه اعتبارش را درجهان عرب از بین میبرد و به ورشکستگی سیاسیش میکشاند، نمیزد.

باعتقاد من احتمال حمله نظامی به مصردرهفته اول ملی کردن کانال ۸۰ درصد، درهفته دوم و سوم ۶۰ درصد، درهفته چهارم ۴۰ درصدو درپایان دو ماه ۲۰ درصد بود. ناصربا توجه به حرفهای من و پس از آنکه تقریبا مطمئن بودیم پس از ملی شدن کانال دردرجه اول اسرائیل و درمرحله بعدی انگلستان علیه ماواردجنگ خواهد شد، به بررسی نیروهای نظامی موجوددرمنطقه پرداخت. بنظراو هرکدام از راهیان سوئز، که نیروی متحرک و نزدیک بمصرداشتند باید بحساب میآمدند. نیروی مهم نظامی موجودبحریه انگلیس درمدیترانه بود. این بحریه درصورت حمله به مصرچه میکرد.

آیا کانال را از بین میبرد؟ ـ به اسکندریه، پرت سعید و سوئز حمله میکرد؟ یا تفنگداران دریائیش را برای اشغال بنادر و تاسیسات صنعتی مصردرسواحل ماپیاده مینمود؟

چنین اقداماتی لازمه‌اش ارسال ارتشی کامل پس از عملیات اولیه حداکثردرمدت ۲۴ ساعت بود. آیا انگلستان چنین نیروئی درنزدیکی مصرداشت؟ و اگر داشت این نیرودرکجا بود؟ لیبی یا قبرس؟

***

صبح بیست و دوم ژوئیه ناصرهمه تلاش خودرا معطوف به یافتن پاسخ سئوال دیروزش کرده بود. (میزان و قدرت نیروی نظامی موجودبریتانیا درمنطقه چقدراست؟) دو منبع اطلاعاتی دراین روزناصررا درتصمیمش ثابت قدم کردند. یکی عبدالحمید سراج افسرناسیونالیست سوری که علاقه فراوانی به ناصرداشت و یکی از مهمترین عاملان وحدت مصر و سوریه درسالهای بعد بود. سراج رئیس رکن دو ارتش سوریه بود و توسط عواملش درقبرس، از میزان نیروهای انگلیسی ونقل و انتقالاتشان اطلاعات کامل داشت. و درست دربیست و دوم ژوئیه سراج اطلاعات جامع و تازه‌ای درباره نیروهای انگلیسی درقبرس توسط یکی از کارگزارانش بدست آورد که آنرا عینا برای شخص ناصرفرستاد. منبع دوم، شخص اسقف ماکاریوس و ژنرال گریواس رهبرنیروهای رزمنده «ائوکا» بود. دران تاریخ بین ماکاریوس که برای استقلال قبرس مبارزه میکرد و ناصرارتباط دوستانه و نزدیکی وجودداشت. و انقلابیون قبرسی کمکهای زیادی درهمه زمینه ها از مصردریافت میکردند. دربیست و دوم ژوئیه نماینده ویژه‌ای از جانب ناصربه «نیکوزیا» پرواز کرد و با «ماکاریوس» و «گریواس» تماس گرفت و به آنها اطلاع داد که: روابط مابابریتانیا روزبروز بدتر میشود و درآستانه یک حادثه خیلی مهم قرارگرفته است بنابراین ازشما میخواهیم هرگونه نقل و انتقال نظامیان انگلیسی را بما اطلاع دهید. «ائوکا» همه نیروهایش را تجهیز کرد تا هرگونه اطلاعاتی که، مصرمایل است دراختیارش قراردهند.

ادامه دارد

لوموند

آیاجهان باردیگر شاهد «آلمان واحد» خواهد بود؟

ایا وجود دو آلمان حقیقت دارد؟ یک آلمان تجزیه شده؟ و سه کشور که بزبان آلمانی سخن میگویند؟ این پرسش ها با اینکه موضوع روز نیست اما دست کم در محافل فرهنگی دو آلمان مطرح میشود. بررسی های کمیسیون داخلی پارلمان آلمان غربی نشان میدهد که بیش از نیمی از نسل جدید آلمان که بین ۱۸ و ۲۵ سال دارند جمهوری دمکراتیک آلمان و جمهوری فدرال آلمان را «دو کشور و دو ملت» جدا از یکدیگر میدانند.

در یک نظر خواهی که بتازگی در آلمان غربی انجام شده گو اینکه ۷۵ در صد شرکت کنندگان اظهار عقیده کرده‌اند که هدف وحدت آلمان باید همچنان در قانون اساسی کشور باقی بماند اما تنها یک درصد وحدت دو آلمان را بر دیگر مسایل مهم مقدم شمرده‌اند. با اینحال تجزیه آلمان به دو قسمت احساسات آلمانیها را در اینکه به یک ملت وابستگی دارند از میان نبرده است. درست است که در حال حاضر دو آلمان وجود دارد اما اندیشه یک آلمان از بین نرفته است و زبان و فرهنگ هر دو آلمان یکی است.

آلمان اکنون متلاشی شده است. سی و دو سال پس از تجزیه رایش سوم تنها برلن از آن روی نقشه سیاسی باقی مانده است. وضع برلن با وجود دیوارش که رایش سوم را به دو قسمت تقسیم کرده نشانه‌ای از وجود آلمان سابق است.

نیمه شب ۳۱ دسامبر هر سال برلن بصورت یک شهر واحد در میآید. هر دو طرف پایتخت سابق آلمان مراسم جشن و چراغانی برگزار میشود و از خانه ها موشکهای رنگین به هوا پرتاب میشود. باین ترتیب میتوان گفت که برلن در عین حال که تجزیه شده است سنت های دیرین خود را حفظ کرده است.

در حد از ظهر همان روز صدای ارکستر از هردو سوی برلن بلند میشود. درهر دو برلن به مناسبت حلول سال جدید «سنفونی نهم» نواخته میشود.

قبل از اینکه شوروی به سلاح های اتمی دست یابد غربی ها اعتقاد داشتند که کمونیستها خواه نا خواه آلمان شرقی را ترک خواهند گفت و وحدت پایتخت آلمان تحقق خواهد یافت. اما پس از سرکوب شدن شورش برلن شرقی احداث دیوار برلن در سال ۱۹۶۱ این خیال باطل از میان رفت. این حوادث ویلی برانت را بر آن داشت که در صدد آشتی با اردوگاه شرق برآید اما باز هم هدف اصلی وحدت دو آلمان بود.

حال باید دید که در آلمان شرقی چه کسانی با وحدت آلمان مخالفت می کنند؟ رهبران رژیم و کسانی که تقسیم آلمان بسود آنها است. اما در طرز فکر اکثریت آلمانیها نسبت به وحدت کشورشان تغییری پیدا نشده است.

۵۲ در صد ساکنان آلمان شرقی در یک نظر خواهی تلفنی که در ماه ژانویه سال جاری انجام شد با وحدت آلمان موافقت کردند. سن شصت در صد کسانی که در این نظر خواهی شرکت داشتند کمتر از سی سال بوده است.

یک سازمان زیر زمینی در آلمان شرقی به مجله «اشپیگل» گزارش داده که نود در صد استادان دانشگاههای خصوصی در آلمان شرقی برنامه های تلویزیونی آلمان غربی را تماشا میکنند.

از سال ۱۹۷۳ تا ۱۹۷۷ یعنی ظرف پنج سال چهارده میلیون از ساکنان آلمان غربی از جمهوری دمکراتیک آلمان دیدن کرده‌اند. از این عده تنها سه میلیون و یکصد هزار نفر در سال ۱۹۷۷ به آلمان شرقی رفته‌اند. در سالهای اخیر ارتباط تلفنی بین دو آلمان نیز بهبود چشمگیری پیدا کرده است و بطور متوسط هرسال ده میلیون مکالمه تلفنی بین آلمان فدرال و جمهوری دمکراتیک آلمان انجام میشود. در این مکالمات تلفنی آلمانیها از شرایط زندگی در دو آلمان آگاه میشوند.

ژاله، مادر پژمان بختیاری یک ابر شاعره بود

محمد اسماعیل وطن پرست

زنی در ظلمات، علیه ظلمات

بجز پروین، شاعره دیگری را می‌شناسیم که اگر قدری دیرتر ازآنکه بدنیا آمد قدم به‌عرصه وجود میگذاشت شاید بزرگترین شاعره تاریخ ایران می‌شد .

این شاعره توانا و اندیشمند که بیش از هر چیز ستم وبیداد حاکم برسرنوشت زن ایرانی را احساس می کرده وبدون کمترین خوف وپروائی علیه مظالم محیط خویش بپاخواسته و عصیان خودرا در قالب محکمترین اشعار ومنظومه‌های روان ودلنشین بیان داشته است بانو عالمتاج قائم‌مقامی متخلص بژاله ومادر مرحوم پژمان بختیاری شاعر توانای معاصر است که پس‌ازمرگ جزئی باقیمانده اشعارش را مرحوم پژمان گردآوری و در سال ۱۳۴۵ بسرمایه انتشارات کتابخانه ابن‌سیناچاپ و منتشر نموده است .

ژاله بسال ۱۳۰۱ هجری قمری بزمان سلطنت‌ناصرالدین شاه قاجار در فراهان اراک در خاندانی معروف‌ومرفه بدنیا آمد پدرش میرزا فتح‌اله، فرزندزاده میرزا ابو القاسم قائم‌مقام فراهانی صدراعظم معروف محمد شاه قاجار بود وبطوریکه می‌دانیم قائم‌مقام خود وپدرش میرزا عیسی معروف به میرزای بزرگ علاوه برسیاست در دانش و فضیلت نیز برجسته ونام‌آور بودند بنابراین عالمتاج از تحصیل دانش بازنماند وتا سن ۱۶ سالگی که در خانه پدر می‌زیست علوم متداول زمان خودرا توسط معلمهای سرخانه و خصوصی بخوبی فراگرفت ودر همان نوجوانی دربین‌فامیل ومنسوبان به‌عنوان دخترفوق‌العاده زیبا و تحصیل‌کرده نام‌آور شد .

عالمتاج پانزدهمین سال زندگی خود را می‌گذراند که پدرش بواسطه اختلافی که با عموزاده های خود پیدا کرد بناچار از زادگاه خویش دل برکند و به اتفاق همسر ودختر ودیگر نزدیکانش از فراهان بتهران آمدو برای همیشه درپایتخت اقامت گزید وچون با برخی از خوانین بختیاری مقیم مرکز سابقه دوستی و الفت‌داشت باب مراوده وارتباطرا باآنها برقرار کرد .

دوران اندوهبار

این دوستی وارتباط متاسفانه بزیان عالمتاج تمام شد بدین معنی که یکی‌از خوانین سالمند بختیاری‌خواهان او شد و با جلب موافقت پدرو مادرش اورا بعقدازدواج خود درآورد .

دوران زندگی‌اندوهبار شاعره حساس ونوجوان ازهمین تاریخ آغاز شد زیرا شوهر ژاله نیز همچون شوی پروین درکسوت سپاهیگری واز هرنوع ذوق و احساسی بیگانه بود .

سرتیپ علیمرادخان شوهر ژاله‌مردی میانسال (چهل وچند ساله) بهیچوجه باهمسر جوان و تحصیل‌کرده‌و سخندان خویش تجانس روحی و توافق اخلاقی‌نداشت وهمانطورکه اشاره رفت زندگی ژاله ازلحاظی با زندگی پروین تشابه بسیاری دارد منتهی زمان پروین با زمان ژاله تفاوت کرده‌بود ازاین‌جهت ژاله نتوانست ازرنج اسارت درقفس رهائی یابد زیرا پدرو مادرش در همان سال اول ازدواج او بفاصله کمی‌از یکدیگروفات کردند وژاله‌ماند وبرادری‌که بواسطه ضعف روحی و آلودگی واسراف وبی‌قیدی نمی‌توانست برای نجات خواهرخود قدمی‌بردارد ودرمقابل‌استبداد شوهر حامی‌او واقع‌شود.

ازسوی دیگر دردوران بلوغ فکری ژاله که مقارن باسلطنت مظفرالدین شاه بود مجامع ومحافلی برای‌زنان وجود نداشت که‌ژاله بتواند درآن شرکت جوید و نبوغ خودرا بمنصه‌ظهور درآورد اوهمچون دیگرهمجنسان خویش درحرمسرا محصور وبه‌تحمل شداید استبداد مجبوربود.

این زن روشنفکر وحساس که از ستم و بی‌عدالتی نسبت بزنان بستوه آمده بود اندوه و عصیان خود را در قالب محکمترین قصاید و قطعات به سبک خراسانی بازگو کرده بحال زن رقت‌آورده و چنین فریاد برآورده است :

دردا که در این بوم ظلمناک
زن را نه پناهی نه داوریست

اومانند دیگر اندیشمندان ونازک‌طبعان که‌ستم وبی‌عدالتی ونابرابری برنمی‌تابند بانوعی بدبینی فلسفی زندگی را از دیدگاه ابوالعلاء معری پوچ وبیهوده و ملال‌انگیز دانسته ودرباره آن چنین گفته است :

زندگانی چیست؟ نقشی باخیال آمیخته
راحتی بارنج وشوری باملال آمیخته
نبش ونوشش جمله درکین و حسدبگداخته
زر وبالش جمله باورز ووبال آمیخته
اصل امکان چیست؟ وین انسان کبراندوز کیست؟
قصه‌ئی ازهرطرف باصد سئوال آمیخته
آن بلنداختر سپهر واین تبه‌گوهر زمین
هیچ در هیچ وخیال اندرخیال آمیخته
هریقینش باهزاران ریب و شک درساخته
هر دلیلش با هزاران احتمال آمیخته
مرگ دانی چیست؟ درسی باهراس آموخته
یا سکوتی جاودان باقیل وقال آمیخته
نعمت عقبی خیالی از خیال اندوخته
عزت دنیا طلوعی بازوال آمیخته

ژاله در بیان احقایق و مکنونات قلبی خود کاملاصادق وبی‌پروا ست و اکراه خود را از آمیزش با شوهر پیر و سخن ناشناس و متعصبی که‌دخترانش‌از ژاله بزرگتربوده‌اند با روانترین و محکم ترین عباراتی برشته نظم کشیده واز اینکه در این عقده گشائی به خود هم ناسزا بگوید و شعر را با این بیت بپایان برد

گو بمن بازگردد این دشنام شوهری سخت‌زن جلب‌دارم

ابا و اکراهی ندارد چه اینکه او درد و اندوه گرانی راکه بر روح و روان زن ایرانی سنگینی میکرده بخوبی‌احساس میکرده است لذا با حربه شعر عقده گشائی میکرده و دادد رنجدیده خود را بدینوسیله باز میستانده است .

بااین حال از مرگ شوهر بسختی متاثر گردیدند و از اینکه در کنار او احساس نظراحتی و نارضائی میکرده‌اظهار پشیمانی کرده و در قطعه مفصلی که پس از مرگ شوهر سروده افسوس و پشیمانی خود را چنین آورده است.

بخود گفتم از دست این بختیاری
گر آسوده گردم شود بخت یارم
گراز او جدا گردم آسوده گردد
تن رنج فرسوده و جان نزارم
جمائم خریدار بسیار دارد
چرا من بدل رنج بسیار دارم
یکی شوی فاضل گزینم که بااوی
جهانرا دو روزی بشادی گذارم
کنون او به خاک سیه خفت‌و خیزد
شرار غم از جان امیدوارم
گرانمایه مردی جوانمردشوئی
بسر سایه ئی بود از کردگارم
ندانستش قدرو اگنون چه حاصل
گراز دیدگان اشک خونین ببارم
مرا بر فشانند آتش به سر بر
نه خصمان‌که خویشان بیگانه سازم

ژاله که طعم درد بیوه بودن را هم چشیده زن بیوه‌را بدبخت دانسته و در مطلع قطعه‌ئی گفته است :

راستی که زن بیوه چه بدبخت کسی‌است
خاصه آن زن که پری‌دارد و روئی دارد
همه کس ترسد از او گرچه بود خواهر او
کاین بود بیوه و آن مزبله شوئی دارد

ژاله قائم مقامی در همه جا خود را مدافع جدی‌حقوق هم جنسان خویش میداند و افکار خود را چنین توجیه میکند :

فکر من مافوق عصر و عصر من مادون عقل
زین تفاین شایدارخودرا به آتش‌درزنم
چادر و روبند ماگر آیت تحقیر ماست
آتشی خصمانه در روبند و در چادر زنم
نوحه بادا نغمه‌ام گر جز نوای مهر زن
پرده‌شی دیگر سرایم یاری دیگر زنم

ادیب و شاعر معروف معاصر آقای جمشیدامیربختیاری که دلبستگی‌شان به ادب‌کهن‌بخصوص قصاید سبک‌خراسانی نیاز به توصیف ندارد در ضمن مقدمه نسبتا مفصلی که بر دیوان ژاله نوشته سبک وی را مطمع نظر قرارداده وچنین نوشته است .

« طرز سخن و سلیقه شعری ژاله بیروی سبک‌اصیل مطنطن و باشکوه خراسانی است‌که در حقیقت شالوده‌قویم وبنیان زرین کاخ مشید شعر فارسی است ، زبان عالمتاج زبان قصیده بتمام معنی کلمه است و او یکی از پیروان‌قوی مایه اساتید این سبک بشمار میرود . ژاله در فن شعرشدیدا تحت تاثیر ناصر خسرو و علوی و مسعود سعد سلمان دو تن از استادان مسلم قصیده و صاحبان مکتب سخنوری قرون مشعشع ادبی ایران است اوبه قدری خوب از عهده تقلید از این دوسخنگوی پرمایه وبلند پایه برآمده است که اگر ندانیم قطعه یاقصیده‌ای راکه می‌شنویم از آن کیست، یقینا از نظر وسعت اندیشه وطنطنه فخامت سخن نمی‌توانیم شعرژاله را از سخنان بلند آن دوسخنور فوری تمیز و تشخیص دهیم ...»

نگارنده تا آنجا که براثر مطالعه اشعار و شرح حال ژاله دستگیرم شده ژاله را مقلد کسی نمیدانم او بیشتربه دیوان غزلیات حافظ وسعدی عنایت داشته و اشعاری که میسروده بیشتر در قالب غزل بوده است منتهی بطوریکه‌در مقدمه دیگردیوان بقلم‌شادروان پژمان آمده ژاله دراواخر عمر دیوان غزلیات خود را به‌آتش افکنده و نابوده‌کرده است.

ژاله اگر درزمان مابود به‌احتمال زیاد در قالب شعر امروز هم طبع‌آزمائی ودردل میکرد اشعار پراکنده‌ئی‌که از او باقی مانده درد دلهائی است که‌ناخود آگاه درقالب قصیده وقطعه‌که میدان وسیع‌تری رادارد بیان داشته است و از لحاظ اندیشه نیز بنوعی بدبینی فلسفی‌که ناشی از رنج و تلخکامی شدید است دچار بوده‌که همانند ابوالعلاء مصری در همه‌جا از اندوه زندگی یدکرده‌وبرجهان‌نیامدگان غبطه خورده وآنها را ازآمدن بدنیا برحذر داشته است .

ژاله آزادی زنان ایرانی را پیشگوئی کرده و درقصیده مفصلی به‌آنها چنین بشارت داده است.

دختر فردای ایران دختر امروز نیست

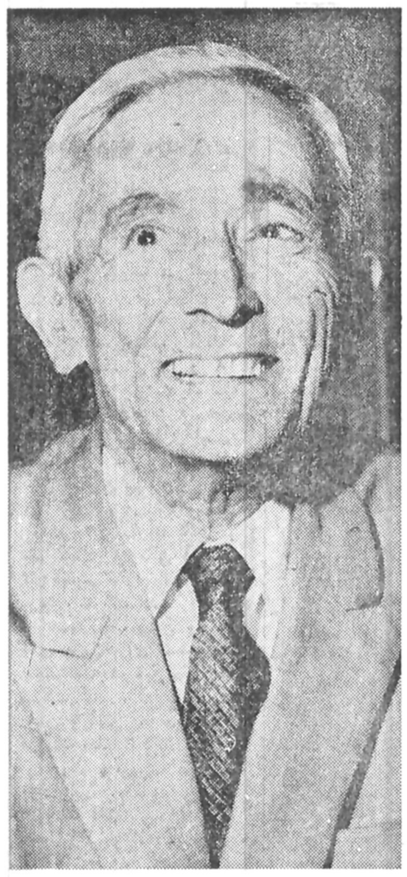

پژمان بختیاری فرزند شاعره‌ای ناشناخته

گربخواهی ورنه برگیرندبند ازپای من
آخراین باریچه‌زن‌برمسند مردان‌زند
تکیه‌وزصهبای عشرت پرشود مینای من
من نخواهم دیدآن ایام دولت‌ریز را
لیك خواهد دیدنش آنکوبود همتای من
هان‌وهان‌ای دختران خیزید و هم‌پیمان شوید
رهنماگر باید آنك چامهٔ غرای من

بطوریکه مرحوم پژمان در مقدمه کتاب نوشته است ژاله هرگز داعیه شاعری نداشته و از اینرو غزلیات خود رانابود کرده است و دیوانی که‌هم‌اکنون ازژاله‌دردسترس است باقی مانده دستنوشته‌هائی است‌که در گوشه وکنارو حاشیه کتابها نوشته و از اینرو آنهارا نتوانسته مانند غزلیاتش نابود نماید. این اشعار پس‌از مرگ ژاله که در ۱۳۲۵ اتفاق افتاد بتدریج توسط شدروان پژمان بختیاری فرزند ژاله گردآوری و تدوین گردیده است .

مرحوم پژمان مقدمه‌ئی برکتاب مادر خویش‌نگاشته‌که از هرجهت در خور ستایش و بیان‌کننده عظمت روح‌وصداقت وشخصیت ممتاز پژمان است .

کمتر کسی را میتوان یافت که مانند پژمان باکمال صراحت وصداقت نظرات مخالفی راکه ژاله درباره پدر او ابراز داشته بدرستی منعکس نماید در بارهٔ عظمت روح و نهایت وارستگی وانساندوستی‌وآزادگی مرحوم پژمان‌بختیاری داستانهای بسیار راشنیده بودم ومیدانستم که دوست بسیار ارجمندم عماد خراسانی که برای‌هیچکس مدح نگفته صفات نیك پژمان را مورد ستایش قرارداده و برایش شعرسروده است با این حال مقدمه کتاب ژاله را که از نظر گذراندم ارادت و اعتقادم نسبت بشادروان پژمان چندین برابر شده خداوند اورا قرین رحمت کند.

چاپهای تازه

خلبان جنك

نوشته آنتوان دوسنت اگزوپری ترجمه دکتر اقدس یغمائی ، انتشارات حبیبی
چاپ‌دوم، ۱۸۵ ریال

خلبان جنگ ، در اوایل سال ۱۹۴۲ به چاپ رسید ، نویسنده کتاب را با توصیفی از ماموریت خود بر فراز آسمان شهر «آرا» شروع کرد، همان‌ماموریتی که در ماه مه ۱۹۴۰ انجام داده بود و بر روی او تاثیرزیادی گذاشته بود، درجریان پرواز ، وقتی که خلبان در برابر خطر مرگ قرار میگیرد ، برای یافتن امنیت و محبت به دوران کودکی خود پناه میبرد ، این کتاب خاطره صادقانه‌ای‌ازدوران جنگ است از نظر سنت اگزوپری ، مردم قرون وسطی ، انسان را پرتو ذات خدا میدانستند .

مساله مسئولیت ، یکی از موضوع های اساسی کتاب است ، در آغاز ماموریت ، نویسنده بدبین و غمگین است، ماموریت بنظر او بیهوده میرسد ، اما جایی که در بدبختی پناهندگان شریک و در وضع اسفناک افراد گروه سهیم میشود ، جایی که در شکست کشور فرانسه خود را مقصر میداند بی آنکه تقصیر را متوجه هیچ مرجع یا شخص بخصوصی بکند و جایی که به بزرگداشت انسان می‌اندیشد، او دیگر ماموریت را بیهوده نمیداند ، او در می‌یابد که در خدمت بکدام هدف و عقیده‌ای مبارزه میکند .

خلبان جنگ ، هشداری است برای آینده تمدن غرب ، در این اثر انسان مرکز همبستگی‌هاست و تمامی ارزش انسانی در همین‌است .

خلبان ،نخست میخواهد روح فرانسه را نجات دهد، سپس دیدخود را گسترش میدهد و میخواهد پرتو معنوی دنیا را نجات دهد . این کتاب حالت روحی یک دسته مبارز و خلبان را در حین اجرای ماموریت نشان میدهد ، خلبان جنگ ، صدای فرانسه شکست خورده است که هنوز روح خود را حفظ کرده است .

موشها و آدمها

نوشته جان اشتاین‌بك ، ترجمه پرویز داریوش انتشارات امیرکبیر ، چاپ سوم ، ۱۱۵ ریال

موشهاو آدمهارمانی است‌که‌مانند اغلب نوشته های اشتاین‌بك، درتوصیف دنیای محرومان پرداخته شده‌است. نویسنده پیش‌از این‌رمان، ضمن داستان درنبردی مشکوك به شیوه مبارزه جویانه‌ای ازکارگران کشاورز مهاجر مزرعه های کالیفرنیا دفاع کرده‌بود. درزمان موشها وآدمها نیزبار دیگر همین ،موضوع رابا اصطلاحهای سمبولیك که ارزش و کمال انسانی رابیان میکنند ، پرورانده است.

«اشتاین‌بك درنامه های خودبه دوستانش نوشته است که با این‌اثر خواسته است آزمایشی کرده‌باشد که آیا می توان نمایشنامه‌ای‌راطوری‌نوشت‌که برای خواننده دلچسب باشدوآیا میتوان داستان راطوری نوشت‌که برای‌نمایش آن به تهیه نمایشنامه جداگانه‌ای نیازی نیفتد.»

لنی قهرمان موشها وآدمهاکه همه سادگی و بیگناهی کودکان و نیروی خرابکارانه و بیخبرانه آنان رادارد،نمایاننده جامعه انسانی است باخواهش های نیرومند و بیان‌ناشنونده آن. شفقت ومهربانی در نوشته‌های اشتاین‌بك عامل‌نیرومندی است تا افراد انسانی یکدیگر رابهتردرك کنند. درموشها و آدمها کوشش شده است تا آدمیان همدیگر را دریابند و بفهمند .

دراین رمان .اشتاین‌بك‌به صورت مدافع مردمی چیز و بی‌نام ونشان درمی‌آید که درسرخود رویاها می‌پروراند.

او میداندکه رویا درهم میریزد وناکام میشود همیشه ناکام میشودو هلش درخود انسان است. موشها و آدمها که حساسیت شدید درونی اشتاین‌بك رااشکار میکنند، ازلحظ شیوه نگارش نخستین پیروزی قابنك اوبود. ادراك دقیق . احساس تندو همدلی شگرف در سراسر رمان .جلوه‌گر است .

سپاس فرهنگیان آموزش وپرورش منطقه همایونشهر شاهنشاها

معلمان کشور همواره این افتخار راداشته‌اند که‌مورد عنایات ویژه ذات اقدس شهریار عدالت گستر و فرهنگ پرور خودقرار گیرند صدور فرمان ملوکانه مبنی بر ترمیم فوق‌العاده شغل معلمان وهمطراز نمودن آنان باسایر کارمندان دولت نمونه بارزو ارزشمندی است‌ازعنایات بزرگ رهبر خردمند ایران که بدینوسیله مراتب حق‌شناسی وجان‌نثاری خودرا به‌نمایندگی ازطرف کلیه فرهنگیان این منطقه به‌پیشگاه مبارك شاهنشاه آریامهر رهبر عالیقدرو دانش‌پرور ایران تقدیم وفداکاری خویش رادر راه اعتلای میهن عزیز واصول مقدس انقلاب شاه وملت ابرازدارد

از طرف دبیران هنرستان و دبیرستان های همایونشهر

رئیس هنرستان صنعتی همایونشهر ـ مهندس احمد احمدی ـ رئیس دبیرستان صائب ـ هوشنك سراج ـ رئیس دبیرستان ۲۵ شهریور ـ اسماعیل حیدری ـ رئیس دبیرستان شاهدخت ـ بدری ثاقبفر .

از طرف دبیران مدارس راهنمائی منطقه همایونشهر

مدرسه راهنمائی اوحدی ـ حسن صفوی ـ مدرسه راهنمائی اصغرآباد ـ محمد علی عمادی ـ مدرسه راهنمائی بوعلی سینا ـ محمد علی رزمخواه ـ مدرسه راهنمائی پروین اعتصامی ـ بدرالزمان الماسی ـ مدرسه راهنمائی حافظ ـ محمود علائی نژاد ـ مدرسه راهنمائی دکتر نجفی ـ حسن رفیع‌الحسینی ـ مدرسه راهنمائی دهخدا ـ اکرم کریمی ـ مدرسه راهنمائی شاهین ـ خدیجه وطنخواه ـ مدرسه راهنمائی فاطمیه ـ نرگس صادقی ـ مدرسه راهنمائی کورش کبیر ـ مصطفی وطنی ـ مدرسه راهنمائی کوشك ـ ابراهیم‌هاشمی ـ مدرسه راهنمائی کوجان ـ رضا رضائی ـ مدرسه راهنمائی ۲۵ شهریور ـ سیف‌اله پیرزاده ـ مدرسه راهنمائی مهرگان ـ مرتضی اشرفی .

از طرف معلمان دبستان‌های منطقه‌همایونشهر

دبستان امینی ـ محمدمهدی‌امیری ـ دبستان‌اسلامی ـ باقر علوی ـ دبستان اسلامی درچه سرتاج طایفی ـ دبستان‌امیراتابك ـ جوادقاضی ـ دبستان انوشیروان ـ اشرف شجاعی ـ دبستان امامی ـ فخرالزمان جوادیون ـ دبستان آفاران ـ مونس مختاری ـ دبستان آزادان ـ فخرالسادات حسینی ـ دبستان بابك ـ علی روح‌اللهی ـ دبستان پرتو ـ یدالله حیدری ـ دبستان‌پروین ـ مهیندخت‌زندی ـ دبستان پیمان ـ عزت‌وهابی ـ دبستان پروین درچه ـ بتول یارائی ـ دبستان پوران‌دخت ـ بتول رضیان ـ دبستان ثریا ـ طاهره عطارپور ـ دبستان جعفری ـ میمنت رحیمیان ـ دبستان ۲۵ شهریور دستگرد ـ صدیقی نایب‌الصدریان ـ دبستان چهارم آبان ـ باقر محمدی ـ دبستان‌دیبا احمد آخوندیان ـ دبستان‌رودابه ـ مهناز‌مختاریان ـ دبستان سروش ـ رضاسیروس ـ دبستان‌سعدی رضی جزینی ـ دبستان‌سودابه ـ صدیقی ناظمی ـ دبستان‌سادات ـ بتول‌صمدزاده ـ دبستان شهناز مهناز روح‌اللهی ـ دبستان شمس‌الدین ـ حسین امینی ـ دبستان صغیر اصفهانی ـ ناهیدحسه‌زاده دبستان عصمت ـ بتول‌امینی ـ دبستان فردوان ـ مصطفی حسینی ـ دبستان کهندژ ـ حیدر قاسمی ـ دبستان دخترانه کوشك ـ طاهره شکرامیز ـ دبستان میر ـ مرتضی ایران نژاد ـ دبستان‌محمد احمد زاده ـ مهدی پور ابوطالب ـ دبستان‌منعم ـ مونس مختاری ـ دبستان منیژه ـ گلستان‌هبتی ـ دبستان مودت ـ غلامرضا خاکیان ـ دبستان نظامی ـ عبدالعلی جعفری ـ دبستان نوبنیاد ـ هماکلینی ـ دبستان یوسفعلی عابدی ـ اکبرخامسی پور ـ کودکستان هما ـ فاطمه جبلی

ترکیه ، ایران را بی‌خبر گذارده است

والیبال ۱

تاریخ نامعلوم برای جام عمران!

برپائی دیدار های والیبال جام‌عمران منطقه‌ای‌که قرار بود از یکشنبه پیش درتهران انجام گیرد، تاریخ نامعلومی پیدا کرد!

فدراسیون والیبال ایران‌که ازمدتی پیش‌خودرا برای برگزاری این مسابقات آماده کرده بود، درراه پیاده کردن برنامه بازیهای جام‌عمران بابدقلقی ترکها روبرو شده که هنوز برای حضور دردیدار ها اعلام آمادگی نکرده است.

برای مسابقه های والیبال جام‌عمران ضمن آنکه قرار میبود طول ۶ روزدرتهران انجام‌گیرد ، ایران دو تیم آ و ب‌را تدارک دیده بودتا درکنار دومیهمان‌آسیائی ترکیه وپاکستان، بازیها رابرگزار نمایند و درحالیکه پاکستان آمادگی خود را اطلاع‌داده بود، «ترکیه»فدراسیون والیبال ایران را هنوز بی‌خبر گذارده است.

البته در مورد بدقولی ترکها باید گفت که چیزتازه‌ای نیست و بارها در مورد والیبال‌دست ایران را درحنا گذارده‌اند و رفتارآنها برای جام عمران تکرار حرکت چند باره‌ای است .

نکته دیگراین‌که تعیین تاریخ‌مسابقه‌ها درجام عمران برعهده میزبان است که باین ترتیب دیدار ها بهم‌خورده بحساب نمیاید‌بو فدراسیون والیبال ایران امید دارد مسابقه ها رادر تاریخ دیگری برگزار نماید و برای این‌کار فعلا باترکیه‌درگیرودار تماس گرفتن است تا جواب قطعی را از همسایه خود بگیرد !

«کاراته»در پیکارهای آسیائی

کانون کاراته فدراسیون ورزشهای رزمی ایران یک دوره مسابقه انتخابی‌کاراته در رشته‌های«کاتا» و «کمیته» در روزهای ۱۷ و ۱۸ شهریورماه جاری درامجدیه برگزار میکند .

هدف از برگزاری این مسابقه‌ها ، گزینش بهترین کاراته‌کاران کشور و اعزام آنها به اردوی آمادگی ملی است تا با تدارک کافی در مسابقه‌های قهرمانی آسیاکه در کشور مالزی انجام می گردد ، شرکت‌کنند .

ضمنا فدراسیون ورزش های رزمی برای کسانی که میخواهند در این مسابقه‌ها شرکت کنند ، اعلام کرد آنان بایستی به فدراسیون مراجعه نمایندتا ترتیب‌شرکت و دریافت کارت عضویت برای آنها ، داده شود .

ضمنا گفته شد که تنها کسانی می‌توانند در این پیکارها حضور یابند که حداقل دارای‌کمربندقهوه‌ای (کیو۳) می‌باشند .

مسابقه‌های انتخابی تیم ملی مشتزنی ایران

درشب سوم فقط دو دیدار دیدنی بود!

ناصرعلی بابائی دیروز در یک مبارزه‌ای سخت و دیدنی برابر ورشوساز با امتیاز پیروز شد . این مسابقه که در کوران مبارزه های انتخابی تیم ملی انجام شد حضور دو مشتزن ملی‌پوش را در خود داشت که هردو برای کسب پیروزی بسیار تلاش کردند و مبارزه جالب و تماشائی‌برابرپا نمودند ، مبارزه‌ای سرشار از فن و کارهای جالب . درعکس بابائی پس از اینکه یک هوک چپ به حریفش زده، میرودتا یک‌آپرکات راست دیگر بر صورت‌ورشوساز جای دهد .

تایلندی‌ها برای‌پی‌بردن به‌شگردمشتزنان ما، مربی ملی‌خودرا بعنوان جاسوس به دیدن این مسابقه‌ها فرستاده‌اند !

سومین شب مسابقه های انتخابی تیم ملی مشتزنی نیز مانند شب های پیش بی‌مبارزه های دیدنی قبل بحث سپری‌شد و تنها در ۲ وزن ۵۷ کیلو و ۷۱ کیلو ، ناصرعلی‌بابائی ـ ورشو ساز» ملی پوش های تهران و دزفول و «کامیاب ـبیگلری» ملی پوش بندربهلوی و نوستاره تهران ، پیکارهای دلپذیر بنمایش نهادند.

در شرایطی که ما مشتزنی‌خود را چندان که باید تحویل نمی‌گیریم و بدین‌سان درخارج از تهران به ضعف و نابودی می‌کشانیم، تایلند میزبان بازی های آسیائی ۱۹۷۸ جاسوس زبده‌خود را دوچشمی مراقب مشتزنان ما کرده‌اند !

اوکسی جز مربی تیم ملی‌مشت زنی تایلند نیست ، که در یکی‌از دانشگاه های بانگوک ورزش مشتزنی را تدریس می‌کند .

ازجمع ۱۲ مبارزه‌ای که قرار بود در شب سوم انجام گیرد ، چهاربرد باناک‌اوت و پرتاب‌حوله مربیان خاتمه یافت. و در یک وزن ـ سنگین وزن‌ـ یک مشتزن بعلت عدم حضور حریفش ، بی‌مبارزه برنده اعلام‌شد .

دراین شب نیز همه مشتزنان ملی حریفان خود را شکست‌دادند وتنها مشتزن ملی که مغلوب‌شده، حسین ورشوساز بود ، که در سفر پیشین مشتزنی به رومانی لباس ملی بتن کرده بود .

این عمده ترین گفتنی های مبارزات شب سوم بود ، ولی نکته دیگر ناله مربیان و مشتزنان شهرستانی که‌دردهکده المپیک اسکان دارندو از غذای‌بدداردو شکوه و گلایه سردادند.

بعضی از مشتزنان می‌گفتند : امروز پس از صرف برنج چند مسموم داشتیم .

۱۱ مبارزه

۴۸ کیلو : امیر سنگرانه‌گو از خراسان قادر به مبارزه با محمدعلی فرخ منش مشتزن تبریزی نشد وپیکار آنان با پرتاب حوله مربی خراسانی ، خاتمه یافت.در مبارزه بعدی ابوالحسن مبارکی از بندر پهلوی ، حریف همدانی خود خلیقی را با امتیاز مغلوب کرد.

۵۴ کیلو : بهرام عاملی‌فر از مازندران در مصاف با یوسف رضاپور مشتزنی دیگر از بندر پهلوی با امتیاز شکست خورد، شمالی پیروز دیگر در این وزن علیرضا رادنیک بود که رشتررا دربرابر کرمانشاه پیروز کرد . اصغر جوادیان بکسور کرمانشاه باامتیاز مغلوب شد .

۵۷ کیلو : نبرد ناصر علی بابائی صاحب مدال نقره آسیا با حسین ورشوساز از خوزستان یکی از تماشائی ترین بازی های دیشب بود، که به پیروزی بابائی منتهی شد. بابائی نسبت به‌حریف جوانتر ، پرتحرک تر و با ضربات سنگین تراست .

او یک ملی پوش دیگر ازکرج در پیشرو دارد و امشب باید به دیدار فرمان سلمان‌زاده برود.

۶۰ کیلو : محمدبیکسیار ملی پوش رضائیه ، محمود کشفی از آبادان را با امتیاز برد .و در پیکار بعدی بهروز پنجه‌ای دیگر مشتزن ملی تهران‌بودکه محمدرضا امیری از کردستان را با امتیاز مقهور خود ساخت.

۷۱ کیلو : پیروزی حسن ابراهیم‌زاده قهرمان آسیا بر بهمن آزادی حریفی مبتدی‌از کردستان، قابل پیش‌بینی بود. پزشک مبارزه رابعلت خونریزی بهمن آزادی به نفع حریف او قطع کرد .

کریم کامیاب ملی پوش سابق بندر پهلوی یک حریف گمنام‌ولی قلدور وجسور از تهران پیشرو داشت . حسین بیگلری که روبه درخشیدن می‌رود،در برابرکامیاب تحسین‌انگیز ظاهر شد ولی‌بازی‌را باامتیاز باخت .

۷۵ کیلو : محمود فشنگ از رشت در برابر هم ولایتی خود فرزاد صادق پور با پیروزی ناک اوت از رینگ خارج شد ، سعید احمدوندار تهران نیزمغلوب فرامرز خسروی از اراک شد .

۸۱ +کیلو : سروژخانلری از اصفهان ، دوراند در برابرماسیس هامبارسومیان قهرمان پرافتخار تهران ایستادگی کرد . اما نه او دارای مایه های تکنیکی کافی بود ونه ماسیس دارای آمادگی لازم برای حضور شایسته در سنگین وزن .

ماسیس درراند سوم با یک ضربه سنگین «آپرکات» چانه حریف را پاره‌کردو بازی بدستور پزشک قطع شد.

حسین تلسچی از بندرپهلوی مقابل اسد رهبری از تبریز حاضر نشد و رهبری برنده اعلام شد.

این مسا ئات که به‌مسئولیت محمد بیگی انجام‌می‌گیرد ، پنجشنبه شب فینال‌خود را برگزار مینماید.

وزنه برداران به چین نمیروند

روز گذشته در هشتمین جلسه کمیته فنی فدراسیون وزنه‌برداری و پرورش اندام ایران ، اعلام شد که تیم وزنه‌برداری ایران که قرار بود ۱۶ شهریورماه به چین سفر کند ، به‌این سفرنخواهد رفت .

علت برهم زدن این سفر نزدیکی زمان برگزاری آن با مسابقه‌های جهانی اعلام شده است .

«طلوع» قهرمان فوتبال نوجوانان اصفهان

اصفهان ـ مسابقه های فوتبال نوجوانان اصفهان که درچهارچوب چهارمین‌دوره جام ارتشبد خاتمی از دو ماه پیش آغاز شده بود ، به پایان‌رسید و تیم فوتبال نوجوانان طلوع جام قهرمانی را از میان ۴۱ مدعی ربود.

دیدار پایانی این بازی ها بین تیم‌های ذوب آهن و طلوع در ورزشگاه باغ همایون اصفهان و بداوری محمدسترک برگزار شد .

ذوب آهنی‌ها باوجودی که گل اول راهم زدند ، اما با نتیجه ۱ـ۲ مغلوب شدند وجام رابه تیم طلوع واگذار‌کردند.

در مسابقه رده‌بندی ، تیم‌دیك ویك هم مصاف فولاد بانتیجه ۱ـ۳ به پیروزی رسید.

بازیکنان تیم طلوع:پیکار پور ـ موسوی ، خاکسار ، نیری، اخروی‌ـاورنگی ،شاهی مدنیون ،شادبخش ـ صالح‌پور زهتاب .ذخیره ها: فلاحتیان ، اسماعیلی ، شریفی وصفرعلی موذنی .مربی:غلامرضاامامدانی نژاد.

درصحنه مصاف دسته دومیها

منطقه یك

پیروزی راه‌آهن برتهرانجوان ، این تیم راهمچنان درصدر جدول گروه دومی‌ها درمنطقه یک نگاهداشت ومانع از آن شد که رقیب و تنها تعقیب کننده‌ی جدی پیش آهنگ «اکباتان» پس‌از فتح کمپیدرو به مکان اول نقل‌مکان کند.

درروز پانزدهم ، کمبحکم اجهار سپاهان و توانیر از مسابقه دادن معاف شدند، آرارات شادمانتر از دیگران بود که ازخانه‌ی تیم گیلانی با هردو امتیاز برگشت .ارامنه در یک بازی فشرده و سخت ودرحالیکه بیشتر از تیم میزبان صاحب توپ بود به‌این نتیجه رسید وبا این برد و باتوجه بدو دیدار کمتر سپاهان ، تامقام سوم جدول بالا پرید.

دراین میان وضع سپیدرود روز بروز دارد وخیم‌تر میشود و ازاین بدتر اوضاع و احوالی است که مردم تماشاگر گیلانی برای تیمهای میهمان بوجود می‌آورند . چنانکه ،هیچ‌امنیتی برای بازیکنان ، مربی‌و سرپرست تیمی‌که بهرشت پامیگذارد وجود ندارد .

آراراتی‌ها اگرچه از حریف خود در میدان گزندی ندیدند ،اما قلوه‌سنگی که‌یک تماشاگر بسوی بازیکنان آراراتی پرتاب کرد، حتی‌کار بازیکن مصدوم ،یعنی تاری‌وردی را که‌از ناحیه جمجمه آسیب دیده بود ، به بیمارستان کشانید .

واین همه‌ی ناملایماتی نبود که آراراتی ها تحمل کردند چراکه اتوبوس حامل اینان بزحمت‌اززیر سنگباران تماشاگر بی‌انصاف گیلانی که نمی‌توانست شکست تیمش را باورکند، باشیشه های شکسته نجات پیدا کرد.

بهرحال هرچه وضع آرارات و شاگردان مردیوگسلاو داردروبراه میشود ، سپیدرود روز بروز سقوط میکند و به‌گمان می‌آیدکه در فصل آینده ، بازدسته دومی باقی‌بماند.

باهمه‌ی این احوال افکار آرارات در اطراف دو تیم اصفهانی و تهرانی یعنی سپاهان واکباتان دور میزند که سپاهان از ۱۲ بازی ۱۶ امتیاز دارد و اکباتان از ۱۵ مسابقه ۲۰ امتیاز و آراراتی ها خود با۱۶ امتیاز از ۱۴ مسابقه بین این‌دو تیم حایل شده‌اند.

این روزها نیمنگاهی ازسوی توانیر وکمپیدرو هم بمکان های بالا دوخته شده‌اند، که‌این هردو بادوبازی‌انجام نشده، بهر حال هنوز هم خود را نباخته‌اند و بروز های آینده خوشبین هستند ، اما بعید که‌این فاصله و این راه طولانی رابرای صعود بمرحله نهایی ، بی‌خطر و بسلامت بگذرانند.

نتایج دیدار های منطقه یکم

سپیدرود صفر ـ آرارات ۱
اکباتان ۲ـ کمپیدرو ۱
راه‌آهن ۱ـ تهرانجوان صفر
۲۵ شهریور ۱ـ پهلوی ۲
خانه جوانان صفر ـ مخابرات صفر

رده بندی در منطقه یک

تیمها	بازی	برد	مساوی	باخت	زده	خورده	امتیاز
۱ـ راه آهن تهران	۱۴	۹	۴	۱	۱۷	۶	۲۲
۲ـ اکباتان تهران	۱۵	۷	۶	۲	۱۸	۶	۲۰
۳ـ آرارات تهران	۱۴	۵	۶	۳	۱۱	۶	۱۶
ـ سپاهان اصفهان	۱۲	۵	۶	۱	۱۵	۱۱	۱۶
۵ـ سپیدرود رشت	۱۵	۶	۳	۶	۱۲	۱۳	۱۵
۶ـ توانیر کرمان	۱۳	۵	۴	۴	۱۶	۱۱	۱۴
۷ـ کمپیدرو تبریز	۱۳	۳	۷	۳	۱۱	۱۰	۱۳
ـ پهلوی تهران	۱۴	۴	۵	۵	۱۱	۱۳	۱۳
۹ـ خانه جوانان ساری	۱۴	۴	۴	۶	۸	۱۰	۱۲
۱۰ـ مخابرات بابل	۱۴	۴	۳	۷	۸	۱۷	۱۱
۱۱ـ تهران جوان تهران	۱۵	۱	۷	۷	۸	۱۸	۹
۱۲ـ ۲۵ شهریور مشهد	۱۵	۱	۵	۹	۱۱	۲۶	۷

بهترین گلزن منطقه یك

۶گل : کریم غیاثی (راه‌آهن)
۵گل: داریوش غورمدان (سپیدرود) ، محمداعظم (۲۵ شهریور) .
٤گل : رضا ستاری و غلامیرزائی (توانیر) ، هادی آهنگران و حسین وکیلی (اکباتان) ، آلبرت باغومیان (پهلوی).
۳گل : فیروز سلطانمحمدی (اکباتان) ، جلال بیوک (راه‌آهن).
مهدی ضیامی (۲۵شهریور)، سیاوش حیدری (سپاهان) ، محمدنورافشان (تهران جوان) .

منطقه دو

شکست قنددزفول در نزد تابان بوشهر ، این تیم رابا وضع وخیم تری روبرو کرد و سبب شد کمبازهم به یک پله پائین‌تر سقوط کند ،درحالیکه تیم بوشهری ، تیمی که در آغاز فصل همچنان پیشتاز وازجمله مدعیان بود ، بازخود را به کمینگاه بزرگان منطقه۲ نزدیک کرد .

تابان که حالابا ۱۷ امتیاز همتای بیستون است ودرخانه این تیم کرمانشاهی سکونت گزیده است رویهمرفته راهچندان ناهمواری ندارد ، اما مشکل این‌تیم بوشهری تنها بیستون نیست که یک بازی هم‌کمتر کرده است، قند دزفول دربی این دوتیم هنوز درخود رمق برخاستن و مدعی شدن را در ساق‌های خود حس میکند بخصوص که این تیم بیشتر بازی هایش رابابد درخانه‌ی خود برگزار کند.

لرستانی‌ها پس‌از غلبه برایران جوان باردیگر ازهمه جلوافتادند سبب پیشی گرفتن آنهایکی هم‌این بود که تیم کرمانشاهی، یک امتیاز از گمرک اهواز گرفت ومانع ازآن شد که این تیم جنوبی که‌در طول بازی دوبار رنگ پیروزی رابخود دید، فاتح از کرمانشاه بیرون رود .

اما گمرک بابهترین گلزن جام (ناصر محمدیان با ۹ گلزده) که دراختیار دارد به‌این زودی از پانمی‌افتد واحتمالا کشمکش گوشت ،گمرک وسه تیم دیگر دنباله‌رو تا روزهای آخر باقی خواهد ماند واین تعقیب میلیمتری سبب اتفاقات غیرمترقبه برای همه، حتی صدرنشینان ناثابت جدول دربی داشته باشد .

نتایج دیدار های منطقه دو

گوشت ۱ـ ایرانجوان صفر
تابان ۳ـ قند۲
شهرداری ۱ـ هخامنش صفر
بیستون ۲ـگمرک ۲

رده‌بندی در منطقه دو

تیمها	بازی	برد	مساوی	باخت	زده	خورده	امتیاز
۱ـ گوشت لرستان	۱۵	۷	۶	۲	۱۶	۱۰	۲۰
۲ـ گمرک اهواز	۱۵	۷	۵	۳	۲۳	۸	۱۹
۳ـ بیستون کرمانشاه	۱۴	۴	۹	۱	۱۷	۱۰	۱۷
ـ تابان بوشهر	۱۵	۵	۷	۳	۱۵	۱۷	۱۷
۵ـ قند دزفول	۱۵	۶	۴	۵	۱۵	۱۱	۱۶
۶ـ هخامنش مسجدسلیمان	۱۵	۵	۵	۵	۱۴	۱۴	۱۵
ـ ایران جوان بوشهر	۱۵	۳	۹	۳	۱۳	۱۳	۱۵
۸ـ سیمان فارس	۱۴	۳	۸	۳	۱۲	۱۴	۱۴
۹ـ الکترونیک	۱۴	۵	۲	۷	۱۲	۱۷	۱۲
۱۰ـ شیشه همدان	۱۴	۴	۳	۷	۸	۱۳	۱۱
۱۱ـ شهرداری خرمشهر	۱۵	۲	۶	۷	۹	۱۵	۱۰
۱۲ـ بیژن سنندج	۱۳	۱	۶	۶	۹	۲۰	۸

بهترین گلزن منطقه دو

۹گل :ناصر محمدیان (گمرک).
۷گل : محمد به‌گندم (شیشه).
٤گل : حسن لهراسبی (قند) ، فتح‌اله علی‌آبادی
۵گل : هوشنگ یاوری (هخامنش) ، کیومرث سفیدی (بیستون) .
(الکترونیک) ،کریم کلکیان (گوشت) ، صالح سلامات (گمرک)، علی‌اکبر زندیه (بیستون).
۳گل : حسن حسن‌بیگی و فضل‌الله حیدری (گوشت) ، فریدون چادری و حسن بابایی (ایران جوان) ، فریدون گلال ومحمد نوروزیان (الکترونیک) عیسی تنهائی ، خلف باشت باوی ، محمدرضا امیریان (تابان) ، عباس شهرجو حقیقی و فضل‌الله سخنرانی (سیمان) جمشید لرزانی (گمرک) ، مهدی عدویان (بیستون).

۷شهریور: تنیس روی میز انتخابی تیم ملی

مسابقه‌های تنیس روی‌میز انتخابی تیم ملی ایران برای شرکت در سومین دوره پیکار های «جام پهلوی» ، از روز ۷ شهریور ماه جاری با حضور ۲۵ مهره برگزیده شهرستانی و ۲۶بازیکن‌تهرانی در هردو گروه دختر وپسر، انجام خواهد شد .

فدراسیون تنیس روی میز ایران ابتدا از ۲۵ بازیکن‌زبده شهرستانی دعوت کرده بودتا برای حضور در این مسابقه های انتخابی روز ۵ شهریور به تهران‌بیایند . سپس،دیروز همچنین‌فدراسیون‌از ۲۶چهره برتر تنیس روی میز پایتخت نیز دعوت کرد در این‌پیکارها حضور یابند تا پس از ۳روز انجام دیدارهای انتخابی از میان ۵۱ نفر بازیگر حاضر در مبارزات ، ۳ پسر و ۳ دختر بازیگر برتر برای عضویت در تیم ملی تنیس روی میزایران، برگزیده شوند .

مسابقه‌های «جام پهلوی»که امسال سومین دوره خود را برپا خواهد نمود ، از روزه مهرماه آینده آغاز و روز۱۳ مهر پایان خواهد یافت .

ضمن‌اینکه فدراسیون‌تنیس روی میز کشور برای حضور در این مسابقه‌ها، از۲۰کشور آسیائی و اروپائی دعوت بعمل آورده ولی تاکنون رقم دقیق شرکت کنندگان در این پیکارها مشخص نگردیده ، ولی انتظار می‌رود ، رقم حاضرین به مرز ۱۰کشورنیز برسد .

سال گذشته که‌دومین‌دوره مسابقه‌های «جام پهلوی» برپا گردید، ۷ کشورمیهمان‌بهمراه ۳ تیم از ایران‌رقابتهارابرگزار کردند که دراین میان تیمهای زنان و مردان تنیس روی میز چین که برای اولین‌بار دراین مسابقه‌ها شرکت می‌کردند، به مقام قهرمانی دست یافتند و جام پهلوی را با خودبردند .

درحالی که در نخستین دوره مسابقه‌های این جام ، زنان مصر و مردان ایران جامهای پهلوی را در قسمت تیمی تصاحب نمودند .

نفرات برگزیده تهرانی که به مسابقه‌های انتخابی تیم‌ملی دعوت شدند ، اینها هستند :

● دختران : کارمن گالستیان ، رضوان علائی ، نیلوفر مهاجری، فریباوزیری، فرزانه یوسفی ، شهرزاد آبرون ، مرجان غیوری،شهلا شهدوست ، منیژه مرتضوی ، مهرزاد آبرون ، کتایون صاحب‌قرانی .

● پسران : مجیداحتشام‌زاده ـ بهرام درخشان‌فر ، احمد رضا روشن ضمیر ، حمید برادران ، معراج علیزاده ، محمدعموحسین، سعیدرفیعی، حمید احتشام‌زاده ، عباس جعفری ، منصوردهقان ،بهرام زمینی ، محمد وهابی ، حسن داداشی، محمدرضامیرالماسی، داریوش نیکبخش .

اسامی برگزیدگان دعوت شده شهرستانی نیز از این قرار است :

● دختران : مریم خمسی و فریبا قوامزاده‌از خراسان‌ـ فریده بابازاده ومیناءاصغری‌از گیلان ـ سیما لیموچی‌وسعیده دریساوی از خوزستان‌ـهمدم نیکخواه‌فرد از اصفهان‌ـعفت میربابائی از قزوین .

● پسران : خلیل عقل‌مند، پرویز فقیهی ، تورج‌نامی و ناصر رهنمای حقیقی ازتبریز ـ سعید کیوان‌شکوه ، خلیل معین‌درباری ، فضل‌اله مجتهدی‌پور و ناصرنیک‌اختر از خراسان ـ محمد فولادی از بوشهر ـ حمید روزبهی‌از فارس ، احمد جعفرپور و سیروس وحیدی از رضائیه‌ـ بهروز بهرامی‌فردو عبدالرسول جابری از خوزستان ـ هرمز قناعتی ازگیلان ـ منوچهر اسلامی‌از مازندران‌ـمحمدعلی تمیزاده‌نو از اصفهان .

شطرنج قهرمانی جهان ـ باگیو ـ فیلی پین

آرامش بعد از توفان

بازی پانزدهم نیز به تساوی انجامید

آناتولی کارپف قهرمان شطرنج جهان و ویکتور ـ کورچنوی مدعی این عنوان شب گذشته پانزدهمین دیدار خود ازمسابقات شطرنج‌قهرمانی جهان رابرگزار نمودند که در آخر به یک‌تساوی دیگر دست یافتند.

دراین دیدار کورچنوی با مهره سفید و کارپف با مهره سیاه در برابر یکدیگر قرار گرفتند و طرفین با انتخاب شیوه «نمزویچ» برای «شروع بازی» این پیکار را آغاز کردند.

از همان نخستین حرکات نشان داده شد که کورچنوی تمایلی به ارائه یك بازی‌جدی و انتقامی ندارد به همین‌دلیل با تعویض سریع مهره ها شرایطی مساوی بوجود آوردو در حرکت بیستو پنجم بازی رابانتیجه مساوی به اتمام رساند.

کورچنوی که در دوبازی قبل‌در برابر حریف خودمغلوب شده بود بااین بازی نشان داد که هنوز نتوانسته استغم این ناکامی را فراموش بکند و هنوز تحت تاثیر این‌دوباخت است .

کورچنوی برای دست یابی به عنوان قهرمانی جهان راه دشواری در پیش دارد و باتنها بردی که در دور یازدهم به دست آورده‌است‌به پنج‌پیروزی دیگر نیاز دارد در حالی که حریف جوان و نیرومندش‌تنها به ۳پیروزی دیگر احتیاج‌دارد.

در زیر بازی پانزدهم کورچنوی و کارپف ازنظرتان میگذرد.

بازی پانزدهم

سیاه: کارپف	سفید: کورچنوی
Cf6	1. c4
e6	2. Cc3
d5	3. Cf3
fe7	4. d4
0-0	5. g3
d5xc4	6. Fg2
Cc6	7. Ce5
b7xc6	8. Fxc6
De8	9. Cxc6
Dxe7	10. Cxe7+
c5	11. Da4
c5xd4	12. Dxc4
e5	13. Dxd4
Tb8	14. Dh4
Txb2	15. Fg5
De6	16. 0-0
DxF	17. Fxf6
g7xf6	18. Dxf6
Txb1	19. Tab1
Fe6	20. Txb1
Tc8	21. f3
Tb8	22. Tc1
Tc8	23. Tc2
Fxa2	24. Rf2
—	25.Txa2
1/2 مساوی	1/2

کلاس داوری والیبال در شهرکرد

در پی برگزاری مسابقات والیبال قهرمانی ایران (مردان و زنان) و دیدارهای قهرمانی جوانان کشور (دختر وپسر) فدراسیون والیبال‌ایران برای کارائی هرچه بیشتر داوران این ورزش ، دومین دوره کلاس داوری فدراسیون‌رادر «شهرکرد» مرکز استان چهارمحال بختیاری برپا می کند .

شهرکرد از روز سه‌شنبه هفتم‌شهریورماه میزبان‌داوران منطقه چهارمحال بختیاری خواهد بود که از استانهای : اصفهان ـ یزد ـ بوشهر ـ فارس ـ کرمان‌ـ کهکیلویه ـ هرمزگان و سیستان و بلوچستان به این شهر وارد میشوند .

اولین دوره این کلاس در بروجرد انجام شد و این دومین دوره کلاسهاست که در سال جاری در شهرکرد برگزار میشودو سومین‌دوره که آخرین دوره این کلاسها در این سال نیز می‌باشد در تبریز با حضور نمایندگان : آذربایجان غربی ـآذربایجان شرقی ـ زنجان ـ گیلان ـ مازندران ـ خراسان‌وسمنان، برگزار خواهد شد .

تاریخ برگزاری کلاس داوری در تبریز ۱۲ تا ۱۹ شهریورماه خواهد بود .

نحوه برگزاری این کلاسها بدین شکل استکه فدراسیون یک یا چند داور را ازتهران به شهرستانهای مورد نظر اعزام میکند و دراین میان شهرستانیها نیز نقشی عمده دارند و همراه با داوران اعزامی از تهران به تدریس‌در این کلاسها خواهندپرداخت.

به این ترتیب داوران شهرستانی نیز می‌توانند در آموزش داوری شرکت داشته باشند و آخرین روشها و تکنیکهای این‌ورزش‌رابصورت عملی و تئوری به داوران درجات پائین‌تر آموزش‌دهند.

با برپائی این کلاسها ، آن عده از علاقمندانی‌که‌میخواهند به جرگه داوران والیبال بپیوندند و لباس سفید رابرتن نمایند ، چنانچه تلاش وهمتی داشته باشند به هدفشان میرسند و عنوان‌داوری‌درجه ۳ را بدست می‌آورند .

۲ سال سابقه داوری با عنوان درجه سومی‌وموفقیت در آزمایشهای مربوط ، می تواند یک رتبه بالاتر رابهمراه داشته باشد که این مسئله نیز درجریان برگزاری‌کلاسهاموردبررسی قرار میگیرد و نفرات قبول شده ، موفق به اخذ گواهینامه داوری بالاتر می‌شوند .

فدراسیون والیبال باتوجه به نیازهای هراستان‌واستعداد و فعالیت ورزشی والیبال در آن استان ،سهمیه‌ای‌را درنظر میگیرد و به استانها اطلاع میدهد که چه تعدادنمایندگانی می‌توانند به این کلاسهااعزام دارند .

بدیهی است استانهائی نظیر اصفهان و چهارمحال بختیاری که فعالیت بیشتری‌در این زمینه دارند از سهمیه بیشتری برخوردار هستند .

به این ترتیب ، شهرکرد ، همان شهری که‌دختران‌ش‌هفته گذشته در تهران درمکان‌دوم دیدارهای والیبال قهرمانی جوانان ایران ایستادند، هفته آینده با حضور داوران شهرستانی بازهم در صحنه والیبال نام خودرا مطرح می کند و این میرساند که‌والیبال در این استان همیشه نقشی‌از تحرک و فعالیت داشته است

برتی فوگتس کنار میرود؟!

فوتبال

هفته گذشته «برتی فگتز» ، کاپیتان تیم ملی فوتبال آلمان و تیم «مونشن گلادباخ» در یک مسابقه باشگاهی طوری آسیب دید که مجبور شدنداو را از روی چمن‌های میدان‌به بیمارستان منتقل کنند .

کاپیتان به سختی‌آسیب‌دیده بود، استخوان پایش از دو جا شکسته بود و بلافاصله تحت عمل جراحی قرارگرفت. دکتر معالج درباره اوگفت که‌اگرهمه‌چیز بخوبی‌وخوشی بگذرد «فوکتز» می‌تواند پس از سه هفته بیمارستان راترک کند ، ولی باین زودی ها نمی‌تواند به میدان فوتبال بازگردد ، درهرصورت اگراو بتواند فوتبال بازی کند، می تواند کارش را از فصل‌آینده آغاز کند .

کاپیتان مجبوراست که‌تمام فصل فوتبال را ، در خانه و بدور چیزی که دوست‌میدارد سر کند .

در محافل فوتبال آلمان شایع است که آسیب دیدگی کاپیتان بقدری شدید است که دیگر نخواهد توانست‌فوتبال را دنبال کند و باید عملا او را «کناره‌گرفته» دانست .ولی «فوکتس» شخصاحاضر نیست باین زودی‌ها تسلیم شود و می‌گوید :

ـ می‌خواهم، حداقل‌بتوانم در مسابقات دسته دوم برای یکی دو سالی ادامه بدهم .

ولی بطوریکه از قرائن برمی‌آید ، کاپیتان باید فوتبال بین‌المللی را ترک کند ، به اجبار حتی‌اگرنخواهدوراضی نباشد .

«برتی فوگتس» کاپیتان تیم ملی فوتبال آلمان باتفاق نامزدش «مونیکا» در بیمارستان .

کورچنوی بذله گو شده!

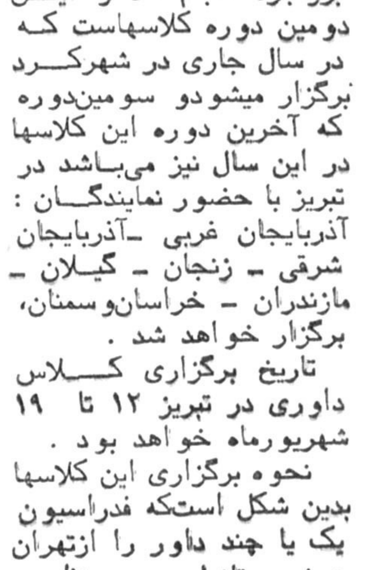

ویکتورکورچنوی شطرنجباز روسی‌الاصل پناهنده به هلند بعد از دو شکست پی‌درپی و غافلگیر کننده‌اش در برابر آناتولی کارپف قهرمان شطرنج جهان ، در فرصت یک روزه‌ای که برای استراحت دو بازیگر درنظر گرفته شده به خوش ـ گذرانی و تظاهر به شاد بودن پرداخت . کورچنوی که به اتفاق کارپف در یک میهمانی شام شرکت نموده بود ، در تمام طول میهمانی به بذله‌گوئی و شوخی‌با اطرافیان پرداخت ودر طول میهمانی به موزیک یونانی که باصدای بلند پخش می‌شد گوش می‌داد در تلاش بود تانشان بدهد که این دو باخت برای‌او اهمیتی ندارد .

درحالیکه حاضران درمیهمانی عقیده داشتند که کورچنوی از این دوباخت‌شدیدا عصبی‌است، ولی نمی‌خواهد ناراحتی خود را نشان بدهد ، خانم لویک منشی مخصوص کورچنوی نیز در این میهمانی حضور داشت و زمانی که خبرنگاران عقیده او را در مورد دوباخت پی‌درپی کورچنوی پرسیدند با خونسردی گفت این مسئله‌اصلا اهمیت ندارد،وبخاطر بیاورید، بابی‌فیشر نیز از حریف روس خود دو امتیاز عقب بود ولی موفق شد مقام قهرمانی را از حریف خود بگیرد .

کورچنوی نیز همین مسیررا خواهد پیمود !

برخلاف کورچنوی ،کارپف حالتی آرام و متفکر داشت و دریک گوشه دنج و خلوت به گفتگو با مربیان خود پرداخته بود .

او پس‌از این دو پیروزی نیز حاضر بگفتگو با خبرنگاران نشد و گوشه نشینی را ترجیح داد .

ایندو قهرمان شب گذشته بازی پانزدهم خود را برگزار نمودند.

خیابان قزوین:
صف طویل برای سیمان قاچاق!

خیابان قزوین از میدان قزوین شروع و به سه‌راه آذری‌ختم می‌شود. خیابانی که درنظراول ، شلوغ‌ترین خیابانهای تهران مینماید ، و این بیشتر بخاطر تردد ماشین‌های سنگین است و گاراژهائی که در هر صدمتر محوطه وسیعی را بخود اختصاص داده‌اند و تا شعاع دو کیلومتر اطراف خود را به سبب پارک در کنار خیابان ویا حتی‌تعمیر، بشلوغی کشانده‌اند . دراین خیابان ایستگاه اتوبوس و تاکسی، معنی خود را بکلی از دست داده ، تا آنجا که در دوراهی «قپان» عبور عابر پیاده از محالات است و بسنگی به شانس دارد !

جابجادرخیابان و پیاده‌رو لکه‌های روغن بچشم می ـ خورد، جوی های آبرو محل مناسبی برای آشغال و زباله استودر هرنقطه‌ای در این خیابان طویل،پارک اتومبیل مجاز است و از دوراه قپان تا سه راه‌آذری محوطه‌های زیادی محصور در چهاردیواری مشاهده میشود که به امان خدارها شده‌اند تا اهالی بتوانند نه تنها آشغال و زباله را در آنجا تلمبار کنند ، بلکه به عده‌ای فرصت‌طلب این امکان را داده تا این چهاردیواری ها را بدل به تعمیرگاه سیار اتومبیل کنند !

ترافیک در طول این خیابان سرسام‌آور است و در قدم به قدم پیاده‌رو ، با طوافها با خیال اسوده به عرضه انواع میوه فصل مشغولند.

در میدانگاه کوچکی که جاده سوم ومیدان شهیاد از آن منشعب میشود، عبور ماشین‌های سنگین وسواری و مینی‌بوس‌های باغ‌فیض ، کلاف سردرگمی از نظر ترافیک بوجود آورده است و ساعتها راهبندان ایجاد میشود. در انتهای خیابان قزوین و اوائل جاده‌ساوه، قاچاقچیان سیمان در کنار جاده به عرضه انواع‌سیمان مشغولند و سیمان کیسه‌ای ۱۵ تومان را به ۴۵ تومان میفروشند . نه تنها از کار آنان جلوگیری نمیشود ، بلکه روز روشن ، متقاضیان با نظم و ترتیب در صف به انتظار سیمان دریافتی ساعتها منتظر میمانند و صدای کسی هم درنمی‌آید !

در خیابان‌قزوین، گرفتگی راه آب و جوی خیابان ، امری کاملا روزمره و عادی است و اهالی با این مسئله کنار آمده‌اند . پریروز خبرنگار ما شاهد بود که‌در سه‌راه آذری که بعلت‌گرفتگی جوی آب ، سطح خیابان‌و پیاده‌رو یکسره در اختیار آب کثیف و لجن قرارگرفته بود، مردم با بیرون آوردن کفشها و بالازدن شلوار خیلی راحت برای رسیدن‌به پیاده‌رو مقابل ، به آب می زدند. این، کاردائمی اهالی این خیابان است.

خیابان دولت:
صدرحمت به جنوب شهر!

خیابان دولت از معدود خیابان های شمال تهران است که فاقد پیاده‌رو است و کمی عرض آن مشکلاتی را در امر ترافیک پدید آورده ، علی‌الخصوص که بیشتر خیابان های فرعی این ناحیه از شهر ، یکطرفه اعلام شده .

در خیابان دولت ، عبور کامیون که گاه‌و بیگاه صورت می‌گیرد ، اهالی را دچاردردسر عجیبی چه از لحاظ ترافیک و چه سرو صدا کرده است که این خود یکی‌ازصد ها گلایه اهالی این محله است .

از طرفی در این خیابان قیمت هاثابت نیست و البتدگرانی بیدادمی‌کند. ضمن‌اینکه‌فروشنده هم کم‌است . نبودن اتوبوس یکسره ، تامرکز شهر ، یکی دیگر از کمبودهاست ، چرا که وسیله نقلیه عمومی ازجمله تاکسی کمتر خودرادراین‌ناحیه، که شمالی ترین نقطه شهراست خود را نشان میدهد .

اهالی از وضع برق هم در این ناحیه گله دارند ، چرا که برق این‌ناحیه‌از شهر،بخصوص انتهای خیابان دولت وقیطریه از ساعت ۶ بعدازظهر باولتاژ متغیر روبرو استودرندرجه بیشتر لوازم برقی‌اهالی درخطر سوختن قرار دارد و اهالی ، از مسئولین تقاضا دارند هرچه زودتر در رفع این نقیصه بکوشند، تارفع نگرانی شود! در خیابان دولت فقط یک دبیرستان وجود دارد که با توجه به کثرت جمعیت در این خیابان بیشتردانش‌آموزان به ناچاردر دبیرستان های‌نواحی نزدیک اسم نویسی کرده‌اند.

اهالی تصمیمات زیاد و غیر معقول این خیابان را مستقیما بگردن یکطرفه کردن‌خیابان‌فرعی دراین ناحیه میاندازند وتقاضا دارند بایک بررسی ، درصورت امکان تعدادی ازاین‌خیابان هارا که از عرض‌بیشتری برخوردار است دوطرفه اعلام نمایند .

از دیگر مشکلات مردم این ناحیه مربوط به اسفالت می ـ شود. در بیشتر خیابان ها، یا از اسفالت خبری نیست ویا دارای آسفالت‌ازهم پاشیده‌است و کوچه هاهنوز اسفالت نشده است ، جوی های آبرو کثیف وبیشتر محلات فاضلاب ندارد و در نتیجه فضولات در زمین دفع نمیشود و در سطح‌خیابان روان می‌شود . یکی ازساکنان خیابان دولت میگفت . اسمهاند دررفته که باصطلاح «شمالی شهری» هستیم.اگر وضع‌خدمات شهری درشمال تهران این‌است، باید گفت صدرحمت به جنوب تهران !

فروردین:
زباله‌های شناور در سطح‌خیابان!

خیابان فروردین ، دو خیابان اصلی شاه و سپه را بهم ارتباط میدهد و از طرف شاه به سپه ، یکطرفه است و به دو منطقه‌شمالی و جنوبی تقسیم می‌شود. اولین مسئله‌ای که در این خیابان به چشم میخورد ، تنگی پیاده‌روهای آن است که‌کمتراز سه‌متر پهنا دارد، و بعد جوی‌های آب آن است که نه تنها جدولش‌از هم پاشیده ، بلکه مثل همه جویهای کناره خیابانهابسیار کثیف و منعفن است . در تقاطع خیابان‌شاهپورعلیرضا واین خیابان ، بعلت جمع شدن زباله و آشغال در کانال آبرو، آب همراه با انبوه زباله‌ها سطح خیابان سرازیر شده و این علتی ندارد بغیر از انکه ماموران شهرداری نسبت به پاکسازی کانال زیر چهارراه اقدام نمی‌کنند و آشغال و لجن بطور دائمی باعث مسدود شدن جوی آب میشود. با وجودیکه این خیابان‌یکطرفه است، بازهم‌مشاهده میشود که در دوطرف خیابان ، اتومبیل پارک شده که با وسعت اندکی که خیابان دارد ترافیک بی‌جهتی را باعث میشود.

اگر در این خیابان از پارک اتومبیل جلوگیری شود و اگرنسبت به‌لایروبی و نظافت جویها اقدام‌کنند، میتوان امید به داشتن یک خیابان سبز و خرم و نظیف داشت، یعنی‌خیابان‌فروردین استعداد و امکانات این را دارد که بصورت یک‌خیابان نسبتا زیبا و خوب درآید ، اما مثل اینکه اگر خیابانی خوب و بدون مشکل و مساله و دردسر جلوه کند، دلپرخی مسئولان می‌سوزد و ناراحت می‌شوند که در تهران شلوغ و کثف و پرهیاهو استثنائی بر قاعده کلی بوجود آید !

خیابان ولیعهد:
قطع و وصل برق ، همچنان ادامه دارد

خیابان ولیعهد که ازمیدان خراسان شروع میشود، همان خیابان بیسیم سابق است ، در صعبت با اهالی ، قبل ازهر چیز به مسئله برق اشاره‌میکنند که مدتی است گریبانگیرشان شده، بدین معنی که برق‌خانه های این اطراف، غالب ایام بطور ناگهانی از ظهر تا ۹بعد ازظهر قطع میشود و درساعت ۹شب بمدت یکساعت از روشنی برق برخوردار میشوند و سپس خاموشی تا صبح ادامه دارد که این قطع ووصل‌ها ، نه‌تنها اهالی را از روشنائی برق در شب محروم داشته بلکه زیان زیادی به دستگاه‌های‌برقی آنه وارد آورده. البته فاسد شدن میوه و گوشت و سایر مایحتاج نیز که تابستان‌ها در پناه یخچال و سردخانه قابل استفاده است درد دیگری است که ناشی از قطع برق است، آنهم در روزهایی که به گفته مسئولان، عصر خاموشی و دوران بی‌برقی بپایان رسیده و مملکت اضافه برق هم دارد ! اهالی این خیابان، از رفتگران شهرداری راضی‌اند که هرشب زباله‌ها را بطور مرتب جمع ـ آوری می‌کنند، البته بشرطی که‌در کیسه‌های پلاستیکی باشد در قبال این، جوی‌های باریک وآبرو خیابان ولیعهد مملو از زباله است.

اهالی چهارسال است که تقاضای تلفن کرده و ودیعه سپرده‌اند و هنوز در نوبت هستند، دو سال پیش به‌منازل اول کوچه «عباس‌زاده» تلفن دادند، اما هنوز به خانه‌هایی که اندکی پائین‌تر، در همین کوچه قرار دارند تلفن داده نشده و اهالی، از این یک بام‌و دوهوا سخت ناراحتند.

«پارک شیرین»، در انتهای دمشتری شیرازی تنها پارک آن حدود است که با در نظرگرفتن جمعیت حدود بیست هزارنفری این منطقه جوابگوی نیازاهالی نیست. کتابخانه وجود ندارد، کلاس تقویتی هم دایر نیست‌و دانش آموزان برای استفاده از کلاس تقویتی باید به‌آموزشگاه های خیابان شاه و شاهرضا مراجعه کنند.

بیشتر اهالی اینجا، ازحیث گاز، مشترک شرکت «آسیاگاز» که بعلت کثرت مشترک ، این شرکت نیمی از منازل را به «بوتان گاز» حواله داده که باعث سردرگمی اهالی شده‌چرا که نه از «گازآسیا» خبری‌است ونه از «بوتان‌گاز»، و درموقع ضرور، هر شرکت ، مشترک را به شرکت دیگر حواله‌میدهد! وضع سینماهم که تنها تفریح اهالی است بعلت کمبود سینما و نمایش فیلمهای تکراری‌خوب نیست چرا که اهالی مجبورند برای دیدن فیلم به یکی از سه سینمای میدان خراسان بروند که فیلمهای تکراری وبی‌ارزش عهد دقیانوس‌را بنمایش‌میگذارند و ما در نظر گرفتن اینکه برای اهالی میدان خراسان ،خیابان خاوران، و شهرک جنوبی هم، این سه سینما نزدیکترین سینما است،اهمیت مساله‌بیشترنمودار می‌شود.

سپاس فرهنگیان ناحیه یك آموزش وپرورش شیراز به پیشگاه شاهنشاه آریامهر

پیشگاه مبارك اعلیحضرت همایون شاهنشاه آریامهر

فرمان مبارك ملوكانه مبنی بر هم‌طرازی فوق‌العاده شغل معلمان با کارمندان اداری یکی از مظاهر عمیق عدالت اجتماعی و نمودار بارزی ازتوجه وعنایات خاص آن رهبرعالیقدر به طبقه‌معلمان‌کشور است .

دبیران ، معاونان و آموزگاران دبستانهای ناحیه‌یك‌شیرازباقلبی آکنده از مهر شاه و سری پرشور از عشق وطن درمقابل این‌همه‌لطف بزرگواری سپاس بیکران خودرا نثار خاکپای مبارك همایونی می‌ـ نمایند .

عزیزه پاکفطرت رئیس دبستان مهستی شیراز — کمال شعله‌ور رئیس دبستان سنائی شیراز
سیمین سالاردینی رئیس دبستان مرجان شیراز — عبدالعلی دژبخش رئیس دبستان سعادت شیراز
ملکتاج شریعتمداری رئیس دبستان نادر شاه شیراز — نورالدین کوثر رئیس دبستان سرلشکر ریاضی شیراز
مهرانگیز ملک پور رئیس دبستان طاهید و مردآویز شیراز — احمد سیفی رئیس دبستان سیمان پسران شیراز
بدرالشریعه نصیری‌فرد رئیس دبستان وصال شیراز — ناصر اتاملکی رئیس دبستان بهروزی شیراز
مصطفی‌قلی مسیبی رئیس دبستان اسلامی شیراز — اعتماد شمس رئیس دبستان شعله شیراز
علی‌عباسی رئیس دبستان اتابکان شیراز — پوران بیات رئیس دبستان شهداد شیراز
سیدمجید چالاک رئیس دبستان انتظام شیراز — محمد عطاوی رئیس دبستان بلوچی شیراز
منیژه حمزوی رئیس دبستان ایمان شیراز — محمد رضا روانشید رئیس دبستان صدرا شیراز
محمدآتشی رئیس دبستان آرمان شیراز — محمدعلی سخاوتی زاده رئیس‌دبستان عبدالرحیم برهان‌شیراز
قاسم راسخی رئیس دبستان دعوت‌الحق شیراز — جمال بهاری خوب رئیس دبستان فرصت شیراز
فضل‌الله الوند رئیس دبستان جهان تربیت شیراز — علی‌اصغر کشمیری رئیس دبستان فیروزه شیراز
مصطفی قاضی‌پور رئیس دبستان حبیب‌الله آموزگار شیراز — خایل‌معصومی رئیس دبستان فیروزشیراز
محمدعلی انوری نژاد رئیس دبستان خسرو دهقان شیراز — غلامحسین ایزد نگهدار رئیس دبستان گلزار کودک شیراز
محمد حمالی رئیس دبستان خاقانی شیراز — سیدناصر ماجدی رئیس دبستان منوچهری شیراز
محمدمهن دوست رئیس دبستان بزرگ سامی شیراز — سد غلامحسین منصوری رئیس دبستان نوشیروان شیراز
حمید حربری رئیس دبستان سعدی شیراز — جلال امیدوار رئیس دبستان ناصرخسرو شیراز

اطلاعیه‌مورخ ۲۸-۵-۲۵۳۷ پلیس راه‌ژاندارمری کشورشاهنشاهی

۵۹۰ نفر رانندگان وسائط نقلیه‌عمومی که در تیرماه ۲۵۳۷ به‌علت‌عدم توجه به رعایت مقررات راهنمائی‌ورانندگی مرتکب‌تخلفات‌و تصادفاتی گردیده و طبق نظر کارشناسان پلیس راه مقصر شناخته شده‌اند علاوه برسایر اقدامات قانونی دفترچه کار آنها به تناسب اهمیت تخلف ارتکابی از ۳۰ روز الی ۵ماه بایگانی ومجاز برانندگی در راهها نخواهند بود .

۱ـ راننده اتوبوس ۷۹ نفر ۳ـ راننده کامیون ۳۵۰ نفر ۵ـ راننده‌سواری‌کرایه ۱۶نفر

۲ـ راننده مینی‌بوس ۹۰ نفر ۴ـ راننده کامیونت ۵۵ نفر

ضمنا اسامی رانندگانی که‌دفترچه کا رآنها از ۹۰ روز ببالا بایگانی‌است ذیلا درج میگردد .

ردیف	نوع وسیله	نام شرکت	نام وشهرت راننده	نوع تخلف	مدت بایگانی دفترچه
۱	مینی بوس	مسافربری کوروش کبیر	غلامرضا حسینی‌زاده	تصادف ووازگونی منجر به جرح	۵ ماه بایگانی
۲	مینی‌بوس	شرکت تعاونی مینی‌بوسداران تبریز	صادق آردانه	تصادف ووازگونی منجر به جرح	۴ ماه بایگانی
۳	کامیون	ـ	علی اصغر احمدی	در اختیار گذاردن وسیله بشخص فاقد گواهینامه	۴ ماه بایگانی
۴	کامیون	ـ	ابوالفتح افشار جهانشاهی	در اختیار گذاردن دفترچه بشخص فاقد گواهینامه	۴ ماه بایگانی
۵	مینی بوس	بدون وابستگی	ایاز اکبری	در اختیار گذاردن دفترچه بشخص فاقد گواهینامه	۴ ماه بایگانی
۶	کامیونت	ـ	سخاوت افشک	تصادف ووازگونی منجر به جرح	۴ ماه بایگانی
۷	اتوبوس	ایران پیمان	قربانعلی امیر اسماعیلی	در اختیار گذاردن وسیله بشخص فاقد گواهینامه	۴ ماه بایگانی
۸	کامیون	ـ	پرویز بخشی	در اختیار گذاردن دفترچه بشخص فاقد گواهینامه	۴ ماه بایگانی
۹	کامیون	ـ	حسن باقری زلانی	در اختیار گذاردن وسیله بشخص فاقد گواهینامه	۴ ماه بایگانی
۱۰	مینی‌بوس	تی‌بی‌تی	محرم بدری	تصادف ووازگونی منجر به جرح	۴ ماه بایگانی
۱۱	کامیون	ـ	اسمعیل پرویزی	در اختیار گذاردن دفترچه بشخص فاقد گواهینامه	۴ ماه بایگانی
۱۲	کامیون	ـ	سید علی حیدری خورمیری	در اختیار گذاردن دفترچه بشخص فاقد گواهینامه	۴ ماه بایگانی
۱۳	مینی‌بوس	انوسیر اطمینان	قدیر خرازی	در اختیار گذاردن وسیله بشخص فاقد گواهینامه	۴ ماه بایگانی
۱۴	کامیون	ـ	رضا دهقان دولتی	تصادف ووازگونی منجر به جرح	۴ ماه بایگانی
۱۵	کامیون	ـ	محمد رجبی	در اختیار گذاردن دفترچه بشخص فاقد گواهینامه	۴ ماه بایگانی
۱۶	کامیون	ـ	یداله رحمانی	در اختیار گذاردن وسیله بشخص فاقد گواهینامه	۴ ماه بایگانی
۱۷	کامیون	ـ	شریف زرگانی	در اختیار گذاردن وسیله بشخص فاقد گواهینامه	۴ ماه بایگانی
۱۸	کامیون	ـ	اسداله سلطانی احمدی	در اختیار گذاردن دفترچه بشخص فاقد گواهینامه	۴ ماه بایگانی
۱۹	کامیونت	ـ	حیدر سلطانی	تصادف ووازگونی منجر به جرح	۴ ماه بایگانی
۲۰	کامیون	ـ	پرویز سلطانی	در اختیار گذاردن وسیله بشخص فاقد گواهینامه	۴ ماه بایگانی
۲۱	مینی‌بوس	مسافربری اتوپارس کرمانشاه	یداله شهبازی	در اختیار گذاردن وسیله بشخص فاقد گواهینامه	۴ ماه بایگانی
۲۲	کامیون	ـ	ایرج طاهرخانی	در اختیار گذاردن دفترچه بشخص فاقد گواهینامه	۴ ماه بایگانی
۲۳	اتوبوس	اتوعدل	حسن طوع برکانی درجز	تصادف ووازگونی منجر به جرح	۴ ماه بایگانی
۲۴	اتوبوس	ایران پیما	غلامعلی طاهری	تصادف ووازگونی منجر به جرح	۴ ماه بایگانی
۲۵	مینی‌بوس	شرکت سیروس عدل ساوه	کریم عزیزی	در اختیار گذاردن وسیله بشخص فاقد گواهینامه	۴ ماه بایگانی
۲۶	کامیون	ـ	احمد قسمتی رشوانلو	در اختیار گذاردن وسیله بشخص فاقد گواهینامه	۴ ماه بایگانی
۲۷	کامیون	ـ	غلامرضا قاسمی سبانی	در اختیار گذاردن وسیله بشخص فاقد گواهینامه	۴ ماه بایگانی
۲۸	اتوبوس	پی‌ام‌تی	نعمت‌اله کریمی	در اختیار گذاردن دفترچه بشخص فاقد گواهینامه	۴ ماه بایگانی
۲۹	کامیون	ـ	نوروزعلی مقصودی	تصادف ووازگونی منجر به جرح	۴ ماه بایگانی
۳۰	مینی‌بوس	مسافربری قصبات شیراز	علی میرزائی کوهنجانی	در اختیار گذاردن وسیله بشخص فاقد گواهینامه	۴ ماه بایگانی
۳۱	کامیون	ـ	درویش میری میانده	در اختیار گذاردن وسیله بشخص فاقد گواهینامه	۴ ماه بایگانی
۳۲	کامیون	ـ	ستارقلی نیکزاده	در اختیار گذاردن وسیله بشخص فاقد گواهینامه	۴ ماه بایگانی
۳۳	کامیون	ـ	محمدعلی نوری‌پاله	تصادف منجر بقتل وجرح	۴ ماه بایگانی
۳۴	سواری کرایه	لوان‌تور	ابوطالب نهالی کارنیکو	در اختیار گذاردن وسیله بشخص فاقد گواهینامه	۴ ماه بایگانی
۳۵	کامیون	ـ	محمد جواد هاشمی	در اختیار گذاردن وسیله بشخص فاقد گواهینامه	۴ ماه بایگانی
۳۶	کامیون	ـ	جلیل هدت	در اختیار گذاردن وسیله بشخص فاقد گواهینامه	۴ ماه بایگانی
۳۷	کامیون	ـ	موسی هرمزی	رانندگی با مینی بوس بدون مجوز	۹۰ روز بایگانی
۳۸	کامیونت	ـ	بافرآکرمی	تصادف منجر بجرح	۹۰ روز بایگانی
۳۹	اتوبوس	تی‌بی‌تی	حسین امشاری کاشانیان	رانندگی بامینی بوس بدون مجوز	۹۰ روز بایگانی
۴۰	کامیونت	ـ	صابر انهقلی‌زاده	تصادف منجر بجرح	۹۰ روز بایگانی
۴۱	کامیون	ـ	تحسین آیکان	تصادف منجر به قتل	۹۰ روز بایگانی
۴۲	کامیون	ـ	محمداقبالی‌زاده	تصادف منجر بجرح	۹۰ روز بایگانی
۴۳	کامیون	ـ	محمود اکبرنیو	تصادف منجر به قتل	۹۰ روز بایگانی
۴۴	کامیون	شرکت واحد شیراز	محمد علی انشاری	تصادف منجر به جرح	۹۰ روز بایگانی
۴۵	اتوبوس	مسافربری دشت مرجان	نعمت‌اله امینی	" " "	۹۰ روز بایگانی
۴۶	مینی‌بوس	ـ	عبدالمناف اهاجاری	" " "	۹۰ روز بایگانی
۴۷	کامیون	ـ	کریم انجیلی آهی	" " "	۹۰ روز بایگانی
۴۸	کامیون	ـ	قادر ادله	" " "	۹۰ روز بایگانی
۴۹	کامیون	ـ	محمد افشاری اسکوئی	رانندگی با دفترچه غیرمجاز	۹۰ روز بایگانی
۵۰	اتوبوس	لوان‌تور	مهدی آقابرار	تصادف منجر به‌جرح عابر	۹۰ روز بایگانی
۵۱	کامیون	ـ	ابوالفضل امدادی	" " "	۹۰ روز بایگانی
۵۲	کامیون	ـ	کاظم اکبری‌لله	رانندگی با دفترچه غیرمجاز	۹۰ روز بایگانی
۵۳	کامیونت	ـ	بهرام ابراهیمی	" "	۹۰ روز بایگانی
۵۴	کامیون	ـ	محمد حسن آقا میرمحمد علی مجتهد	تصادف منجر به‌قتل و جرح	۹۰ روز بایگانی
۵۵	کامیون	ـ	هوشنگ اکبرزاده	عدم استراحت کافی	۹۰ روز بایگانی
۵۶	اتوبوس	میرونو	جلیل برادر کرداوغلی	رانندگی با دفترچه غیرمجاز	۹۰ روز بایگانی
۵۷	کامیون	ـ	نعمت‌اله بیدل فوشنجی	تصادف منجر به جرح	۹۰ روز بایگانی
۵۸	کامیونت	ـ	شرفخان بارزند	" "	۹۰ روز بایگانی
۵۹	کامیون	ـ	علی اکبر بافری	" "	۹۰ روز بایگانی
۶۰	مینی‌بوس	شرکت مینی‌بو سرانی نوده	رمضان برزگر امیری	رانندگی با دفترچه غیرمجاز	۹۰ روز بایگانی
۶۱	کامیونت	ـ	کریم بهوئی مه‌فروزانی	" "	۹۰ روز بایگانی
۶۲	کامیون	ـ	عباسعلی پالنده	تصادف منجر بجرح	۹۰ روز بایگانی
۶۳	کامیون	ـ	عزت‌اله پازرئی	" "	۹۰ روز بایگانی
۶۴	مینی‌بوس	مسافربری محرابی	سلیمان پورسلیمانی جوینی	رانندگی با دفترچه غیرمجاز	۹۰ روز بایگانی
۶۵	مینی‌بوس	اتوتاج	علی پورخسروانی	تصادف منجر بجرح	۹۰ روز بایگانی
۶۶	کامیون	ـ	جاسم پورخطاوی	" "	۹۰ روز بایگانی
۶۷	اتوبوس	مسافربری آریا	محمدرضانقی‌زاده‌سروستانی	" "	۹۰ روز بایگانی
۶۸	کامیونت	ـ	هادی جلیلیان	تصادف منجر بقتل	۹۰ روز بایگانی
۶۹	کامیونت	ـ	نجم‌الدین چوبتراشان	تصادف منجر بجرح	۹۰ روز بایگانی
۷۰	کامیون	ـ	میرعلی حسینی	تصادف منجر بقتل	۹۰ روز بایگانی
۷۱	کامیون	ـ	بهرامعلی حبیبی رامیان	تصادف منجر بجرح	۹۰ روز بایگانی
۷۲	اتوبوس	ایران‌پیما	عادل حسن پورفرزندی	رانندگی با دفترچه غیرمجاز	۹۰ روز بایگانی
۷۳	کامیونت	ـ	سید محمد حسینی	تصادف منجر بجرح	۹۰ روز بایگانی
۷۴	کامیون	ـ	محمدخوش‌الحان‌دوش‌سازی	" "	۹۰ روز بایگانی
۷۵	سواری‌کرایه	مسافربری آمل و بابل	هوشنگ دانش	" "	۹۰ روز بایگانی
۷۶	کامیون	ـ	مصطفی دانشمند	" "	۹۰ روز بایگانی
۷۷	کامیون	ـ	علی اکبر رضوی	" "	۹۰ روز بایگانی
۷۸	اتوبوس	سیمان آبیک	مهدی رحمتی	تصادف منجر به جرح	۹۰ روز بایگانی
۷۹	کامیون	ـ	کریم رشیدی	" "	۹۰ روز بایگانی
۸۰	مینی‌بوس	بدون وابستگی	محمد راستکار شراینی	" "	۹۰ روز بایگانی
۸۱	کامیون	ـ	فریدون رحمانی	رانندگی با دفترچه غیر مجاز	۹۰ روز بایگانی
۸۲	کامیون	ـ	جوانعلی رضائی	تصادف منجر به قتل	۹۰ روز بایگانی
۸۳	کامیون	ـ	قربانعلی رستملو	تصادف منجر به جرح	۹۰ روز بایگانی
۸۴	کامیون	ـ	امیرحمزه رضائی	تصادف منجر به قتل	۹۰ روز بایگانی
۸۵	اتوبوس	لوان تور	صالح رنجبرپیشه	رانندگی با دفترچه غیر مجاز	۹۰ روز بایگانی
۸۶	کامیون	ـ	محمد رضا زرگررحیمی	تصادف منجر به جرح	۹۰ روز بایگانی
۸۷	کامیون	ـ	نصرت‌اله زارعی شریف	رانندگی با دفترچه غیر مجاز	۹۰ روز بایگانی
۸۸	اتوبوس	ایران پیما	محمد سالاریان	تصادف منجر به جرح	۹۰ روز بایگانی
۸۹	کامیون	ـ	اسداله سالکی	رانندگی با دفترچه غیر مجاز	۹۰ روز بایگانی
۹۰	کامیون	ـ	نوازاله سلطانی شوریجه	تصادف منجر به جرح	۹۰ روز بایگانی
۹۱	اتوبوس	ایران ترانزیت	مقصود شاهی	عدم استراحت کافی	۹۰ روز بایگانی
۹۲	کامیون	ـ	حسین شکوهمندی	تصادف منجر به جرح و قتل	۹۰ روز بایگانی
۹۳	کامیونت	ـ	محمد شریفی	رانندگی با دفتر غیر مجاز	۹۰ روز بایگانی
۹۴	اتوبوس	پی‌ام.تی	علی شاربیان	تصادف منجر به جرح	۹۰ روز بایگانی
۹۵	کامیون	ـ	هادی شرگه	تصادف منجر به جرح	۹۰ روز بایگانی
۹۶	کامیون	ـ	ناصرشاه حسینیان	تصادف منجر به جرح	۹۰ روز بایگانی
۹۷	اتوبوس	پی‌ام‌تی قوچان	عطاءاله شکوهی صارمی	تصادف منجر به جرح	۹۰ روز بایگانی
۹۸	کامیون	ـ	امان‌اله شجاع حیدری	رانندگی با دفتر غیر مجاز	۹۰ روز بایگانی
۹۹	کامیون	ـ	منوچهر صفدری عراقی	تصادف منجر به جرح	۹۰ روز بایگانی
۱۰۰	کامیون	ـ	حشمت‌اله صنعتی	رانندگی با دفترچه غیر مجاز	۹۰ روز بایگانی
۱۰۱	سواری کرایه	بدون وابستگی	قربانعلی صرافان	تصادف منجر به جرح	۹۰ روز بایگانی
۱۰۲	مینی بوس	اتوشهرضا	حسن طاهرپور	تصادف منجر به جرح	۹۰ روز بایگانی
۱۰۳	کامیون	ـ	سیداطف‌اله طباطبائی	تصادف منجر به قتل	۹۰ روز بایگانی
۱۰۴	کامیون	ـ	خلیل طالبی حسن آبادی	تصادف منجر به جرح	۹۰ روز بایگانی
۱۰۵	کامیون	ـ	علی اصغر عروجی	تصادف منجر به جرح	۹۰ روز بایگانی
۱۰۶	کامیونت	ـ	راضی عزیزی	رانندگی با دفترچه غیر مجاز	۹۰ روز بایگانی
۱۰۷	کامیون	ـ	ضیاء عباس بهابادی	رانندگی با دفترچه غیر مجاز	۹۰ روز بایگانی
۱۰۸	کامیون	ـ	هلیل عبدالهی مورچه خورتی	تصادف منجر به جرح	۹۰ روز بایگانی
۱۰۹	مینی بوس	مسافربری ایران مشهد	حسین ـ علی بیگی	تصادف منجر به جرح	۹۰ روز بایگانی
۱۱۰	کامیون	ـ	محمد عسگری	تصادف منجر به جرح	۹۰ روز بایگانی
۱۱۱	کامیون	ـ	میرزاعلی عادل خواه	تصادف منجر به جرح	۹۰ روز بایگانی
۱۱۲	کامیون	ـ	رحیم عبدالهی	رانندگی با دفترچه غیر مجاز	۹۰ روز بایگانی
۱۱۳	اتوبوس	انوسیر ابراهیمی فردوس	ابراهیم غلام نژاد	تصادف منجر به قتل	۹۰ روز بایگانی
۱۱۴	مینی‌بوس	مسافربری تهران مشهدقوچان	زینل فاتحی قره‌عباس	تصادف منجر به جرح	۹۰ روز بایگانی
۱۱۵	اتوبوس	اتوسیر تبریز	محمد فلاح قراملکی	عدم استراحت کافی	۹۰ روز بایگانی
۱۱۶	سواری کرایه	لیلان‌تور	غلامحسین قربانعلی‌پور	تصادف منجر به جرح	۹۰ روز بایگانی
۱۱۷	کامیون	ـ	سونگ ـ کم	تصادف منجر به قتل عابر	۹۰ روز بایگانی
۱۱۸	کامیونت	ـ	پرویز کوشکی	رانندگی با دفترچه غیر مجاز	۹۰ روز بایگانی

بقیه درصفحه ۱۶

اطلاعیه سازمان سنجش آموزش کشور

داوطلبان استفاده از بورسهای تحصیلی نیروی مسلح شاهنشاهی در رشته‌های غیرگروه پزشکی

از بین داوطلبانی که رشته های شماره (۵۴۹) را جزو رشته های دهگانه خود انتخاب کرده‌اند، عده‌ای که از لحاظ نمره کل امتحانات ورودی بر دیگران تقدیم داشته اند انتخاب و اسامی آنها به ترتیب الفبای نام خانوادگی در فهرست زیر این اطلاعیه درج شده است. این داوطلبان برای شرکت در مصاحبه برحسب نمرهٔ کل مذکور به ۴ گروه تقسیم شده اند و در مقابل اسم هر داوطلب یکی از ارقام ۱، ۲، ۳، ۴ که شمارهٔ گروه اوست مندرج است.

محل معاینه و مصاحبه و گزینش نهائی

معاینه و مصاحبه از ساعت ۷ صبح در محل درمانگاه شماره (۵۰۴) نیروی زمینی شاهنشاهی واقع در حشمتیه، انتهای شرقی خیابان معلم، منشعب از خیابان کوروش کبیر (جاده قدیم شمیران) از داوطلبان بعمل می آید و محل گزینش در دانشکده افسری نیروی زمینی شاهنشاهی ـ خیابان سپه ـ روبروی مجلس سنا است.

تاریخ معاینه و مصاحبه و گزینش نهائی هر گروه طبق جدول زیر است:

شماره گروه	روزهای معاینه ومصاحبه در شهریور ماه	روز گزینش
گروه یکم	۷ ، ۸ ، ۹ ، ۱۱ ، ۱۲	۱۸
گروه دوم	۸ ، ۹ ، ۱۱ ، ۱۲ ، ۱۴	۱۹
گروه سوم	۹ ، ۱۱ ، ۱۲ ، ۱۴ ، ۱۵	۲۰
گروه چهارم	۱۱ ، ۱۱ ، ۱۴ ، ۱۵ ، ۱۶	۲۱

مدارک مورد لزوم

هر داوطلب باید با در دست داشتن ۶ قطعه عکس ۴×۶ و یک برگ فتو کپی شناسنامه و با رعایت کامل مندرجات صفحات (۵۶ و ۵۷) راهنمای داوطلبان ورود به آموزش عالی در روز مقرر به نشانی مذکور رجوع کند و علاوه بر آن باید برای تهیه برگ عدم سوء پیشینه مقدمات لازم را فراهم کرده باشد. مدارک مورد نیاز برای ثبت نام داوطلبانی که در مصاحبه و معاینه پذیرفته می شوند و نیز اسامی آنان در محل معاینه و مصاحبه اعلام می شود.

تاریخ گزینش دانشجو

گزینش نهائی که روز آن برای هرگروه در جدول بالا تعیین شده است با حضور نمایندگان سازمان سنجش آموزش کشور و نمایندگان نیروهای مسلح شاهنشاهی و با رعایت تقدم نمره کل امتحانات ورودی انجام خواهد گرفت.

پذیرفته شدگان در معاینه و مصاحبه هرگروه باید ساعت ۷ صبح روز مقرر مقابل سالن ورزش دانشکده افسری نیروی زمینی شاهنشاهی (خیابان سپه ـ مقابل مجلس سنا) برای شرکت در جلسهٔ گزینش نهائی حضور یابند. داوطلبان هر گروه فقط تا ساعت ۸½ اجازه روز مقرر اجازه ورود به سالن را خواهند داشت و پس از آن از ورود آنان جلوگیری بعمل خواهد امد.

تاریخ ثبت نام پذیرفته شدگان در دانشگاهها

کسانی که در دانشگاهها یا مؤسسات آموزشی عالی مستقر در تهران پذیرفته شوند روز بیست و سوم شهریور و دیگران روز بیست و چهارم شهریور ماه یا بعد از آن به دانشگاه یا مؤسسه ذیربط برای ثبت نام و ادامهٔ تحصیل معرفی و اعزام خواهند شد.

الف

نام	گروه	شماره
ابهین علی رضا	۲	۳۶۸۲
اباذری سیامک	۴	۳۵۵۲
ابدی علیرف	۳	۳۵۸۱
ابراهیم زاده پیر شهید محمد علی	۱	۳۸۶۲
ابراهیمی ابوالقاسم	۲	۳۶۶۷
ابراهیمی حسن	۱	۳۸۰۱
ابراهیمی محمد	۱	۳۹۳۷
ابراهیمی معصومه	۴	۳۵۵۷
ابراهیمی فردنجان محسن	۴	۳۵۶۰
ابراهیمی فلاحی سعید	۲	۳۶۶۵
ابو مهرنوش	۴	۳۵۴۶
ابوالحسنیان نادر	۴	۳۵۷۲
ابوالفتحی بالانجی ابراهیم	۴	۳۵۳۰
ابوذری ناصر	۳	۳۶۲۳
ابوطالبی حسین آبادی محمد مهدی	۲	۳۶۵۲
ابوکیانی سبحان وردی	۴	۳۵۵۸
ابولوسی امیر	۱	۳۷۲۶
ابهلائی کلشیمیان محمد	۴	۳۵۳۲
ابهیلیان تهرانی حسین	۳	۳۶۰۴
احدی گرکانی محمد رضا	۳	۳۵۸۶
احسانی اسکوئی سید ناصر	۴	۳۵۳۴
احسنت غلامرضا	۲	۳۶۶۴
احمد اشرافی حسین	۲	۳۶۲۳
احمد اشرافی مصطفی	۲	۳۶۴۹
احمد پور ارژنگ	۲	۳۶۵۱
احمد خان بیگی ناصر	۱	۳۷۵۶
احمد زاده عباس	۲	۳۶۴۴
احمد زاده اقدم مسعود	۳	۳۶۰۳
احمدوند رضا	۴	۳۵۲۱
احمدی ابوالحسن	۱	۳۷۴۵
احمدی پری	۳	۳۶۱۷
احمدی حوریه	۲	۳۶۳۹
احمدی غلامحسن	۴	۳۵۶۷
احمدی فیروز	۲	۳۶۴۰
احمدی ایزدی فرزاد	۱	۳۷۲۸
احمدی طغرالجردی فروزنده	۳	۳۵۷۷
احمدی عدلی آذر	۴	۳۵۶۴
احمدی فروشانی محسن	۱	۳۷۲۱
احمدی لام لنگ عباس	۱	۳۶۵۵
احمدی نژاد منصور	۱	۳۷۷۸
احمدی نقدی جعفر	۴	۳۵۶۰
احمدیان احمد	۲	۳۶۹۴
احمدیان سیف اله	۱	۳۷۸۲
اخگر ژاله	۴	۳۵۴۴
اخیاری محمد	۳	۳۶۰۶
اخیاری نیا محمد رضا	۲	۳۶۴۱
اخردوست مسعود	۲	۳۶۴۲
اخوان املی رامین	۲	۳۷۰۸
اخوان حزاوه مرتضی	۱	۳۷۳۱
اخوندزاده کاشانی حسین	۳	۳۵۸۴
اخوندی ابوالقاسم	۱	۳۷۲۰
اخیاری حمیدرضا	۱	۳۷۲۳
ادمی قمصری بتول	۱	۳۷۸۳
ادیبی درونکلائی احمد	۴	۳۵۳۰
اذرتاش علمداری مهررضا	۴	۳۵۴۱
اذرخو محمدرضا	۱	۳۸۵۷
اذریان محمدرضا	۱	۳۸۱۸
اذین سیدحمید	۴	۳۵۷۲
اراسته ایرج	۳	۳۶۰۳
ارانی بهمن	۲	۳۶۹۲
اربابی فرد ناصر	۱	۳۷۷۲
ارجستانی مهناز	۱	۳۸۲۶
ارجمند مجید	۲	۳۶۴۱
ارجمند مهدی	۱	۳۷۸۹
ارجمندی شهین	۴	۳۵۴۵
اردبیلی سیدبهرام	۲	۳۶۹۸
ارژنگ زهره	۱	۳۸۵۵
ارغیانی محمد	۴	۳۵۲۱
ارفع کتایون	۱	۳۷۸۶
ارقند معصومه	۴	۳۵۶۴
ارمان فرزاد	۴	۳۵۴۶
ارمین محمدحسین	۱	۳۷۷۵
اروجی ارمان	۳	۳۶۱۹
اروجی مهرداد	۱	۳۸۵۰
اریانی قره بابا رسول	۳	۳۶۱۷
اژدری اعظم	۳	۳۶۱۶
اژدری فر غلامحسین	۳	۳۶۰۱
اژدری یزدی غضنفر	۴	۳۵۵۰
اسعاد شریف اصفهانی غلامحسین	۱	۳۷۶۹
اسفیری احمد	۴	۳۵۳۲
اسحقی مهرداد	۴	۳۵۶۹
اسحقی تیموری فریحلی	۳	۳۵۸۸
اسدی لادن	۱	۳۹۰۵
اسدی محمدولی	۲	۳۶۵۰
اسدی سلطنتی محمدرضا	۱	۳۸۴۳
اسدی شریف عادل	۱	۳۹۴۴
اسدی اریه هرمز	۲	۳۷۱۴
اسدی نیک خلیل	۲	۳۷۰۱
اسدیان کامران	۱	۳۷۶۹
اسدی عبداله	۲	۳۶۹۶
اسدی زهرائی مهناز	۲	۳۶۶۴
اسفندی احمد	۴	۳۵۳۶
اسکندری ماشااله	۱	۳۹۳۴
اسکندری گودرزی عبدالعلی	۲	۳۷۰۲
اسکندری یاریجان علیا ایرج	۲	۳۶۷۱
اسلامبولی پور مهران	۴	۳۵۳۴
اسماعیل پورزنجانی سعید	۴	۳۵۵۹
اسماعیل پورقوچانی مجید	۲	۳۷۰۳
اسماعیل زاده رقیه	۴	۳۵۵۷
اسماعیلی محمد	۱	۳۷۹۷
اسماعیلی بداله	۳	۳۵۷۷
اسماعیلی جلودانی غلامرضا	۴	۳۵۲۲
اسماعیلی راد حسین	۱	۳۸۴۳
اسماعیلی زکی سیداسماعیل	۱	۳۷۸۵
اشتری بلقیس اباد محمدرضا	۴	۳۵۴۷
اشرافی تفرشی علیرضا	۲	۳۶۶۶
اشرفی عبدالکریم	۲	۳۷۰۱
اشرفیان فریبا	۴	۳۵۴۵
اشفعی شهلا	۳	۳۵۹۵
اصحابی عباس	۲	۳۶۹۸
اصغری مهرداد	۲	۳۷۱۹
اصغری لیه اشلاقی مسلم	۲	۳۶۸۶
اصغری مقدم مهدی	۳	۳۶۱۹
اصفا سهیلا	۴	۳۵۶۷
اصلانی مسعود	۳	۳۵۸۸
اصیلی مهابادی غلامرضا	۳	۳۶۰۵
اطاعتی حسن	۱	۳۸۱۹
اعرابی جشوقانی محمدحسین	۱	۳۸۲۴
اعلا جاوید	۴	۳۵۴۳
اعلائی علیرضا	۴	۳۵۴۳
اعلائی مسعود	۱	۳۹۱۳
اعلمی ال اقا حمیدرضا	۳	۳۵۹۷
افتخاری مینا	۴	۳۵۶۵
افتخاریان فریده	۴	۳۵۵۱
افراسیابی ماندانا	۲	۳۶۴۸
افرین محمود	۴	۳۵۲۲
افشار ژاله	۱	۴۲۵۳
افشارپور سعید	۱	۳۷۶۸
افشاری حجت اله	۱	۳۹۷۱
افشاری مریم	۱	۳۹۶۳
افشاری گرجی حسن	۲	۳۶۴۸
افصح ناصر	۱	۳۸۰۶
افغانی اسمعیل ابادی محمدحسین	۲	۳۶۹۶
اقابزرگی صحاف یزدی فرهنگ	۲	۳۶۵۳
اقاجانی اسماعیل	۲	۳۶۹۰
اقاجانی هوشنگ	۳	۳۶۳۱
اقارخ داریوش	۲	۳۶۹۴
اقازاده پریرخ	۱	۳۷۸۳
اقازاده سیدحسن	۲	۳۶۸۱
اقازاده چرکانی حسین	۴	۳۵۲۹
اقاصغری سعید	۲	۳۷۱۳
اقاعباسی ناصر	۴	۳۵۷۰
اقالاری رسول	۳	۳۶۰۶
اقامحمدی میلانی فیروز	۱	۳۷۵۸
اقامیر معصوم سیدمصطفی	۱	۳۷۳۷
اقائی مجید	۱	۳۹۲۵
اقائی پورهکانی محمدرضا	۳	۳۵۹۹
اقدسی علیرضا	۱	۳۹۳۲
القیا محمدصادق	۲	۳۶۵۵
اکبرزاده ارباطان احمد	۱	۴۰۲۲
اکبرزاده فتح ابادی جواد	۳	۳۶۰۶
اکبرلو ایرج	۳	۳۶۲۹
اکبری اکبر	۳	۳۶۴۶
اکبری جیر اتهلاقی حسین	۱	۳۹۵۸
اکبری دیلمقانی رحیم	۳	۳۶۳۸
ال حبیب محمد ناصر	۳	۳۵۸۶
ال یسن سعید	۴	۳۵۲۲
الاهی محمد مهدی	۲	۳۶۸۸
الهوردی زاده قاسم	۱	۳۸۴۶
الیاسی گالشی محمدعلی	۱	۴۱۰۶
امامیان حمید	۳	۳۵۹۶
امان الهی زهرا	۱	۳۸۴۷
امانی کردکندی ابراهیم	۴	۳۵۳۹
امجد اقدسی	۴	۳۵۲۲
امری پرویز	۱	۳۷۴۷
امیدی محمد مهدی	۱	۳۷۹۸
امیدی طلوری رضا	۴	۳۵۶۹
امیرآبادی قوچان حبیب اله	۳	۳۵۹۵
امیر امجدی همایون	۱	۳۷۶۸
امیر پناه فیروز	۳	۳۵۸۴
امیرپور محمدرضا	۱	۳۷۲۳
امیر چقماقی محمد جواد	۱	۳۶۹۲
امیر شقاقی غلامرضا	۱	۳۹۰۲
امیر کاوه علی	۲	۳۷۱۸
امیر نصیری شهلا	۳	۳۶۱۲
امیری بیژن	۳	۳۶۷۵
امیری فاطمه	۱	۳۷۶۹
امیری محمد علیزاده نوید	۲	۳۷۰۴
امین برزگر مهین	۲	۳۶۴۰
امین داور امیرحسین	۴	۳۵۷۲
امین فرشچیان بیژن	۲	۳۶۷۱
امینیان فرهاد	۱	۳۹۲۵
امینی احمد	۲	۳۶۷۹
امینی دلور	۱	۳۸۵۸
امینی سعید	۴	۳۵۲۹
امینی سیدهادی	۳	۳۵۹۰
امینی غلامرضا	۱	۳۸۷۲
امینی افشار طاهر	۴	۳۵۴۵
امینی بهابادی محمودرضا	۱	۳۸۲۲
امینی یزده حسین	۴	۳۶۴۳
امینی پیرجلی سعیده	۲	۳۷۰۲
امینی فرد سیاوش	۳	۳۶۰۸
امینی کجوسنگی احمد	۳	۳۶۰۰
امینیان منیر	۱	۳۸۹۷
انتشاری نجف آبادی حمید	۱	۳۷۷۱
انتصاری هما	۱	۳۷۹۴
انتصاری محمد جلال	۱	۳۸۶۱
انتظاری هروی عبدالرسول	۴	۳۵۵۶
انصاری اردبیلی منوچهر	۱	۳۷۷۱
انصاری پور عباسعلی	۱	۳۷۹۱
انوری قاضیان منوچهر	۴	۳۵۲۸
انیسی قدسی شراره	۳	۳۵۹۵
او اره داتیانی گیورگیس	۳	۳۶۱۵
اوتادی غلام رضا	۴	۳۵۵۱
اوده تسکی زاهدی علی	۱	۳۷۴۷
اورعی طاهره	۲	۳۷۰۲
اورعی عبداله	۱	۳۷۴۴
اورنگی علیرضا	۲	۳۷۱۱
اوستاخ محمد	۳	۳۶۴۷
اوغازی مقدم اسماعیل	۱	۳۷۵۸
اوقات قهار مهدی	۴	۳۵۳۱
اولنگیان تهرانی محمدرضا	۱	۳۹۱۴
اولیازاده فرشته	۳	۳۶۳۳
اولیائی سهیل	۳	۳۶۴۷
اهدائی وند شعله	۳	۳۶۲۷
اهرپورفیض نیا رضا	۳	۳۶۰۵
اهنجی سعید	۳	۳۶۹۳
اهنگر امین توحید	۳	۳۶۳۱
اهنگی مهرداد	۴	۳۵۴۶
ایبی مجید	۱	۳۸۱۴
ایرانپور اناری علی	۳	۳۶۷۸
ایرانوست علی اصغر	۱	۳۷۵۶
ایرانبخش اصغر	۴	۳۵۵۲
ایرانبخش مهدی	۴	۳۵۴۸
ایرانی محسن	۴	۳۵۲۹
ایرجی اسپابادی مهناز	۳	۳۵۹۰
ایزدپناه شعله	۴	۳۵۴۲
ایزدی محمدرضا	۴	۳۵۳۹
ایزدی محمدرضا	۴	۳۵۷۵
ایزدی قصابسرائی علیرضا	۳	۳۵۸۶
ایزدی نیا محمدجواد	۱	۳۸۸۱
ایمانی اسفندیار	۳	۳۶۰۶
ایمانی پرویز	۱	۳۷۲۸
ایمانی محمدرضا	۱	۳۷۲۱
ایمانی قشمی عبدالباسط	۲	۳۶۹۰
ایناملوخرچالو رمضان	۴	۳۵۴۴
اینه سازان ایرج	۱	۳۸۵۴

ب

نام	گروه	شماره
بابابیگی بهرام	۳	۳۵۸۸
باباپورباصرحسین	۴	۳۵۵۵
بابازاده فرشید	۳	۳۶۰۶
بابائی بزاز عبدالمجید	۳	۳۵۸۸
بابائی خطاب پرویز	۳	۳۵۷۵
باجلان حسین	۱	۳۷۵۳
بارباز اصفهانی سعید	۱	۳۷۸۳
بازیاری حمیدرضا	۳	۳۵۸۵
باستانی نجف آبادی مجتبی	۲	۳۶۵۳
باستانی یوسف آباد ناهید	۲	۳۶۷۶
باطنی پریچهر	۲	۳۶۹۶
باطنی رسول	۴	۳۵۵۶
باغکی سهیلا	۴	۳۵۶۵
باقرآبادی ابراهیم	۴	۳۵۷۲
باقرالعلوم یزدانی ناصر	۳	۳۵۸۳
باقرزاده تراساتی عیسی	۴	۳۵۳۷
باقری کبری	۳	۳۶۲۷
باقری منظرباتو	۲	۳۶۷۲
باقری خلاری اردوان	۱	۳۹۲۸
باقری گیسور محمد	۱	۳۸۱۰
باقری مصلح ابادی احمد	۴	۳۵۶۴
باقریان سیدمحمدجعفر	۳	۳۵۹۵
بالاگلمه غلامحسن	۱	۳۹۶۴
بالوی منجی	۱	۳۶۴۰
بامداد مهرباتی رضا	۱	۳۸۵۰
بانکه ساز مهران	۳	۳۶۲۳
باهری عادل	۴	۳۵۳۱
بحرانی مهدی	۱	۳۷۹۳
بحرینی سیدمحمدمهدی	۲	۳۶۰۶
بختیاری اکبر	۳	۳۵۸۵
بختیاری هفت لنگی غلامرضا	۴	۳۵۵۱
بخشانی محمدحسین	۲	۳۶۴۲
بخشی محمدرضا	۳	۳۶۱۴
بخشی مسجره اسماعیل	۴	۳۵۶۰
بدیعی احمد	۳	۳۶۱۰
بدیعی صدیقه	۳	۳۶۱۰
بدیعی پورتقی سیروس	۳	۳۶۰۰
براتیان حسن	۱	۳۸۸۳
برادران حسین	۲	۳۵۶۲
برادران فرشچی شهرام	۳	۳۵۹۸
برادران کاظمیان وجیهه	۲	۳۶۶۷
برازندگان بهزاد	۱	۴۰۱۸
برج خانی فاطمه	۴	۳۵۳۰
برخوری مهنی نوراله	۳	۳۶۱۰
برهبار مقدم منصور	۴	۳۵۶۴
برزو اصفهانی محمدجواد	۳	۳۵۸۶
برکم دادخدا	۲	۳۶۴۲
برگی پرفرشی فریبرز	۲	۳۶۸۱
برومند شادان محمدرضا	۴	۳۵۳۹
برومند فراحمد	۳	۳۵۹۷
بزرگمهر کورش	۲	۳۷۱۸
بزرگی جلال	۴	۳۵۲۳
بشیرزاده پراپری یعقوب	۴	۳۵۹۱
بشیری غلامرضا	۱	۴۰۹۰
بشیری ورزقانی غلامعلی	۳	۳۵۴۲
بصیر ابوالقاسم	۴	۳۵۲۲
بصیری محسن	۳	۳۶۳۴
بقائی لاکه شهره	۳	۳۵۹۵
بلداجی مهناز	۳	۳۶۱۶
بلوچ غلامحسین	۳	۳۵۸۹
بمانی حسن	۲	۳۶۴۳
بنائی زاده مرتضی	۳	۳۶۳۰
بنی اردلان بهروز	۴	۳۵۳۸
بنی طباجشوقانی سیدمهدی	۲	۳۶۴۸
بنی هاشمی سیدعلی	۱	۳۹۲۲
بوذری حبیب اله	۱	۳۷۸۶
بولوردی محمد	۱	۳۸۹۴
بولوردی محمدرضا	۲	۳۶۷۲
بهادر علیرضا	۱	۳۸۳۷
بهبودی چناری محمدحسین	۲	۳۶۷۲
بهرامی امیرقلی	۲	۳۶۵۸
بهرامی عباس	۲	۳۶۸۷
بهرامی اسفرجانی شاپور	۱	۳۸۱۰
بهرامی حصاری حسین	۱	۳۹۶۲
بهرامی هنرحسن	۱	۳۷۹۸
بهرمان سیدمحمدعلی	۱	۳۷۷۴
بهروزیان مهدی	۴	۳۵۷۴
بهروش محمدباقر	۳	۳۵۸۲
بهزادی حاجت آقائی بهداد	۳	۳۵۹۲
بهزادی فر فرشید	۱	۳۹۴۰
بهشتی ابراهیم	۱	۳۷۶۴
بهمنی پروین	۲	۳۶۸۷
بهمنی ناهید	۱	۳۸۴۸
بهمنی زنگنی سروعلی	۲	۳۶۶۷
بهنامیان سیدناصرالدین	۱	۳۷۲۱
بی نیاز سرایی اینوش	۲	۳۶۰۴
بیات بهروز	۱	۳۸۱۰
بیات بهناز	۲	۳۶۹۳
بیدی علی اصغر	۴	۳۵۶۹
بیرقی هاشم	۳	۳۵۷۷
بیگلی غلامعلی	۳	۳۶۲۲

پ

نام	گروه	شماره
پاژکی جعفر	۴	۳۵۴۵
پاژوکی شریف رضا	۱	۳۷۴۷
پاکباز مهرزاد	۴	۳۵۷۱
پالیزگر خسرو	۱	۳۸۴۲
پایدار مسعود	۱	۳۹۶۱
پدیدار تلمچی بهر	۳	۳۶۳۰
پدرام حسن	۱	۳۷۴۷
پرچمی عراقی مهدی	۳	۳۶۰۸
پرچمی عراقی مهرداد	۴	۳۵۵۳
پرنگ کیومرث	۳	۳۵۷۹
پروانه ایرج	۲	۳۷۰۲
پروانه عباس	۱	۳۸۵۵
پروانه رو عباس	۴	۳۵۵۳
پرویز فرزام سیده فروزنده	۳	۳۵۸۸
پرویز فرزام فروز السادات	۴	۳۵۳۱
پرویزی محمدهادی	۱	۳۸۷۳
پرویی درابادمظفر	۲	۳۶۸۳
پرهیزکارخدیو علی	۲	۳۷۰۵
پزشک فلاح مهران	۳	۳۵۸۳
پسران حاجی عباسی مرضیه	۴	۳۵۵۳
پناهده نسرین	۳	۳۶۲۱
پناهی محمود	۲	۳۷۱۳
پناهی ناصر	۱	۳۹۴۹
پناهی خانقاه جعفر	۱	۳۸۱۵
پودینه قزاقی عباس	۲	۳۶۴۲
پوردیزجی غلامرضا	۲	۳۶۸۷
پوررجب صوفیانی یعقوب	۳	۳۶۰۵
پوررحیمی کریم	۲	۳۶۴۷
پورسیف ارسلان	۱	۳۸۵۲
پورصادقی متین	۴	۳۵۶۹
پورعباسی ایوب	۳	۳۵۸۹
پورعسکری محمدقاسم	۱	۳۹۲۸
پورعلم رودسری غلامحسین	۱	۳۷۳۳
پورغلام محمدی ابوالفضل	۱	۳۷۵۶
پورغلامعلی محمدعلی	۱	۳۸۳۰
پورفولادی مسعود	۳	۳۵۸۳
پورگیو بیژن	۱	۳۸۰۵
پورمحمدی مسعود	۲	۳۷۱۵
پورمقدم اصفهانی جهانگیر	۱	۳۷۴۱
پورملک جورشری کیومرث	۱	۳۷۳۶
پورملکی کیوان	۱	۳۸۸۹
پورنصاری هاشم	۱	۳۹۸۸
پورنقی ایزد	۲	۳۶۵۲
پورنقی روح انگیز	۱	۳۷۲۵
پورولی داودلی علی	۳	۳۶۲۴
پوره ناصر	۲	۳۶۶۳
پوستچی نسرین	۱	۳۸۰۰
پی سپار سیاوش	۳	۳۶۰۱
پیرزاده کرمعلی	۴	۳۵۵۰
پیروزنژاد حشمت اله	۳	۳۶۰۱
پیمانی یوسف	۲	۳۶۶۸
پیمانی سمنانی سیدمجتبی	۴	۳۵۴۶

ت

نام	گروه	شماره
تابعی مریم	۴	۳۵۷۱
تاتار مهرزاد	۲	۳۶۸۲
تاج بخش شاهین	۴	۳۵۵۳
تاج دینی عبدالرضا	۲	۳۷۱۷
تاجیک پلاشت سودابه	۱	۳۸۰۱
تاکستانی محمدرضا	۱	۳۷۸۱
تاکی محمدحسین	۴	۳۵۲۶
تباری اصل وحیده	۲	۳۶۸۴
تباشیری اصغر	۴	۳۵۳۴
تبریزی اردشیر	۱	۴۰۰۹
تجدد علیزاده منیر	۴	۳۵۴۲
تجویدی رحمت اله	۱	۴۰۸۷
تحریری زنگنه فرزانه	۳	۳۶۳۶
تحویلدار زاده شهرام	۱	۳۷۳۱
تخم افکن جاهدی اصغر	۲	۳۶۸۴
تدین معصومه	۲	۳۶۳۱
ترابی رضا	۱	۳۹۰۴
ترابی زهره	۱	۳۷۵۶
ترابی گستجی ضیااله	۴	۳۵۵۳
ترکمان محمدجوا	۳	۳۶۱۸
ترکمنی سرایی حمید	۱	۴۰۷۶
تسلیم مسیح اله	۳	۳۶۲۴
تعالی بهروز	۳	۳۶۰۸
تعصب زهرا	۴	۳۵۷۳
تفرشی سیدابوالقاسم	۱	۳۷۳۰
تقدیری نیکو ناهید	۱	۳۸۱۱
تقوایی یزدلی هاشم	۴	۳۵۴۱
تقوی محمدرضا	۲	۳۶۲۱
تقوی بهبهانی سید عبدالحمید	۱	۳۸۹۷
تقوی دهاقانی مرتضی	۴	۳۵۳۱
تقی پور غنچه ساز محمدرضا	۳	۳۵۹۷
تقی زادگان کریم	۲	۳۶۷۲
تقی زاده حسن	۴	۳۵۶۲
تکلو ولاشجردی محمدرضا	۲	۳۷۰۴
تمجیدی پرویز	۱	۳۷۲۲
تمنا دیبا	۱	۳۹۲۰
تمیمی رئوف	۴	۳۵۵۴
توپا اسفندیاری اردشیر	۲	۳۷۱۳
توپا اسفندیاری بهمنیار	۲	۳۶۵۶
تونوچیان علیرضا	۱	۳۸۳۰
توحیدی سیروس	۴	۳۵۵۵
توراج زن فریبا	۱	۳۸۴۵
توزنده جانی علی اکبر	۱	۳۷۶۲
توسطی زیلا	۴	۳۵۴۰
توسلی معصومه	۴	۳۵۳۹
توکل نژاد مهر آفاق	۳	۳۶۲۲
توکلی بهرام	۱	۳۷۷۳
توکلی علی اکبر	۱	۳۹۴۶
توکلی محمدرضا	۲	۳۶۸۷
توکلی تفتی کیخسرو	۲	۳۶۷۸
توکلی طرقی غلام	۴	۳۵۴۶
توکلی فدیهه احمد	۲	۳۶۷۰
توکلی مقدم مظاهر	۳	۳۵۸۸
تیموری رودی میراسفندیار	۳	۳۵۹۴
تیموری قلعه سرخی غلامرضا	۱	۳۸۸۵

ث

نام	گروه	شماره
ثالثی جمله	۴	۳۵۷۳
ثقة الاسلام محی الدین	۴	۳۵۳۹
ثقفی مریم	۱	۳۸۸۷
ثمربخش علیرضا	۱	۳۷۵۱
ثنائی ازاد محمد	۳	۳۶۱۲

ج

نام	گروه	شماره
جانی جلال	۱	۳۸۲۰
جانی زهره	۲	۳۶۸۵
جاردار منصور	۴	۳۵۳۲
جاوید محمد	۴	۳۵۶۲
جابر پور فرخ	۱	۳۸۲۱
جباری فرخ	۳	۳۶۲۶
جباری گورشاد	۳	۳۶۱۴
جدید الاسلام صمد	۳	۳۶۴۸
جدیدیان بهمن	۱	۳۷۱۹
جرجانی عبدالرحمن	۳	۳۵۹۰
جربانی شرافی معصومه	۳	۳۵۹۵
جرطاهری یوسف	۴	۳۵۵۶
جعفر بکلو احمد	۱	۳۹۶۲
جعفر پور قسانی مجید	۱	۳۸۲۹
جعفر کرمانی نصرت اله	۲	۳۶۵۴
جعفر محمدی جلال	۳	۳۶۱۶
جعفری احمدرضا	۳	۳۶۰۹
جعفری اذر	۲	۳۶۹۲
جعفری بهزاد	۱	۳۷۴۸
جعفری داود	۴	۳۵۲۸
جعفری غلامرضا	۲	۳۶۶۲
جعفری غیبعلی	۳	۳۵۸۸
جعفری مجتبی	۲	۳۶۶۹
جعفری محمد امین	۴	۳۵۷۰
جعفری اصل پرویز	۲	۳۷۱۱
جعفری شبلی مراد	۳	۳۶۰۹
جعفری دولت ابادی سوسن	۲	۳۶۴۸
جعفری دیناتی بهمن	۲	۳۶۶۳
جعفری کچلک حسین	۱	۳۹۴۱
جعفری زاد علی	۳	۳۶۱۵
جعفریان فاطمه فریبا	۲	۳۷۱۲
جغرونی علیرضا	۴	۳۵۴۳
جلالی عبدالکریم	۴	۳۵۶۰
جلالی دیزجی حسن	۲	۳۶۵۹
جلالی قرائی جمشید	۱	۳۸۹۷
جلالی قمبوانی مهناز	۴	۳۵۷۲
جلالی گلده عزب اله	۱	۳۷۷۴
جلایری پناه بردع عیسی	۲	۳۶۸۳
جلیل زادگان عقیله	۴	۳۵۵۲
جلیلیان سید هاشم	۲	۳۶۴۸
جلیلیان علی مراد	۳	۳۶۲۲
جلیلیان مجتبی	۲	۳۶۲۱
جمالی ماه رخ	۳	۳۵۸۰
جمالی پور منتظمی هادی	۲	۳۷۰۳
جمالی جمال اباد اصغر	۲	۳۶۶۶
جمالی خرنجانی قادر	۱	۳۷۷۳
جمشیدی حسین علی	۴	۳۵۲۴
جمشیدی سیاوش	۴	۳۵۴۴
جمشیدی عبدالمحمد	۲	۳۶۸۲
جمشیدی محمد	۱	۳۸۸۶
جمهوری عبداله	۲	۳۷۰۹
جواد زاده هاشم	۲	۳۶۵۸
جوادی اصفهانی فرشیده	۲	۳۶۷۳
جوانی بی هنر چهر	۳	۳۵۷۶
جواز رشخواری محمد رضا	۱	۳۸۵۶
جواز شایانی اسداله	۳	۳۵۸۶
جوادحت رحیم	۱	۳۸۰۱
جوانشیر بلقیس	۴	۳۵۵۲
جوانی فرد جهانشیر	۲	۳۷۰۵
جواهری فریدون	۲	۳۶۹۶
جورابلو جعفر	۴	۳۵۵۵
جوکار علی	۱	۳۷۹۹
جوکار محمد علی	۱	۳۷۴۶
جهان منوچهر	۲	۳۷۱۶
جهان افروز حبیب	۴	۳۵۶۱
جهان بخش ماهرو	۲	۳۶۷۳
جهان بخش جاوید مهدی	۱	۳۹۲۰
جهان پناه ماندانا	۴	۳۵۷۲
جهان گیری توبسرکانی زهره	۱	۳۸۸۷
جهانبخش رضا	۲	۳۷۰۱
جهاندار موافق ابراهیم	۳	۳۵۹۰
جهانشیری علی	۴	۳۵۳۵
جهانمیری سعید	۱	۳۸۲۸
جهانی بهزاد	۱	۳۸۳۶
جهانی فریرز	۲	۳۷۱۵
جی تهرانی محمدرضا	۳	۳۶۱۵
چابری رضا	۱	۳۷۹۵
چاریانی قدرت اله	۳	۳۶۰۱
چامه بزرگی علی	۱	۳۷۳۵
چان نثار غلامرضا	۴	۳۵۲۳

ح

نام	گروه	شماره
حاجی ابراهیمی فریبا	۴	۳۵۲۴
حاجی اله وردی پور نجم الدین	۴	۳۵۲۳
حاجی نارووردی مولود	۳	۳۶۰۳
حاجی تقی تهرانی ناصر	۴	۳۵۲۸
حاجی خانی احد	۱	۳۷۲۹
حاجی خسروی افشین	۳	۳۵۹۰
حاجی زادگان زهرا	۴	۳۵۴۳
حاجی زادگان نادر	۱	۳۷۴۶
حاجی زاده احمد	۳	۳۶۰۰
حاجی علی اکبری ورنوسفادرانی فرزاد	۲	۳۶۷۶
حاجی میرزا شکراله وزیر محرم لساد	۲	۳۷۱۶
حاجی میرزا شکر اله وزیر ناهید انصاف	۱	۳۸۱۲
حاجی ولی نصراله	۲	۳۶۶۴
حاجیان حسن	۱	۳۷۲۶
حاجیان علیرضا	۴	۳۵۶۳
حاجیان پاتین افراکتی رشید	۳	۳۵۹۱
حامدی غلامرضا	۲	۳۷۱۸
حبیب الهی خوراشکانی محمدعلی	۳	۳۵۷۸
حبیب وند خدامراد	۱	۳۷۸۲
حبیبی قراخیلی زالفعلی	۲	۳۶۷۸
حجازی سید محمود	۴	۳۵۵۰
حجازی سید مهدی	۱	۴۰۴۶
حجتی نصراله	۱	۳۷۵۷
حجتی فرد محمد حسن	۳	۳۵۸۷
ح صدیقی محمدرضا	۱	۳۸۰۳
حاج اقایی افضلی حسین	۱	۳۷۷۷
حاج زاده ابرموسی حسین	۱	۳۷۹۵
حاج ملاعلی کنی طاهری	۴	۳۵۲۲

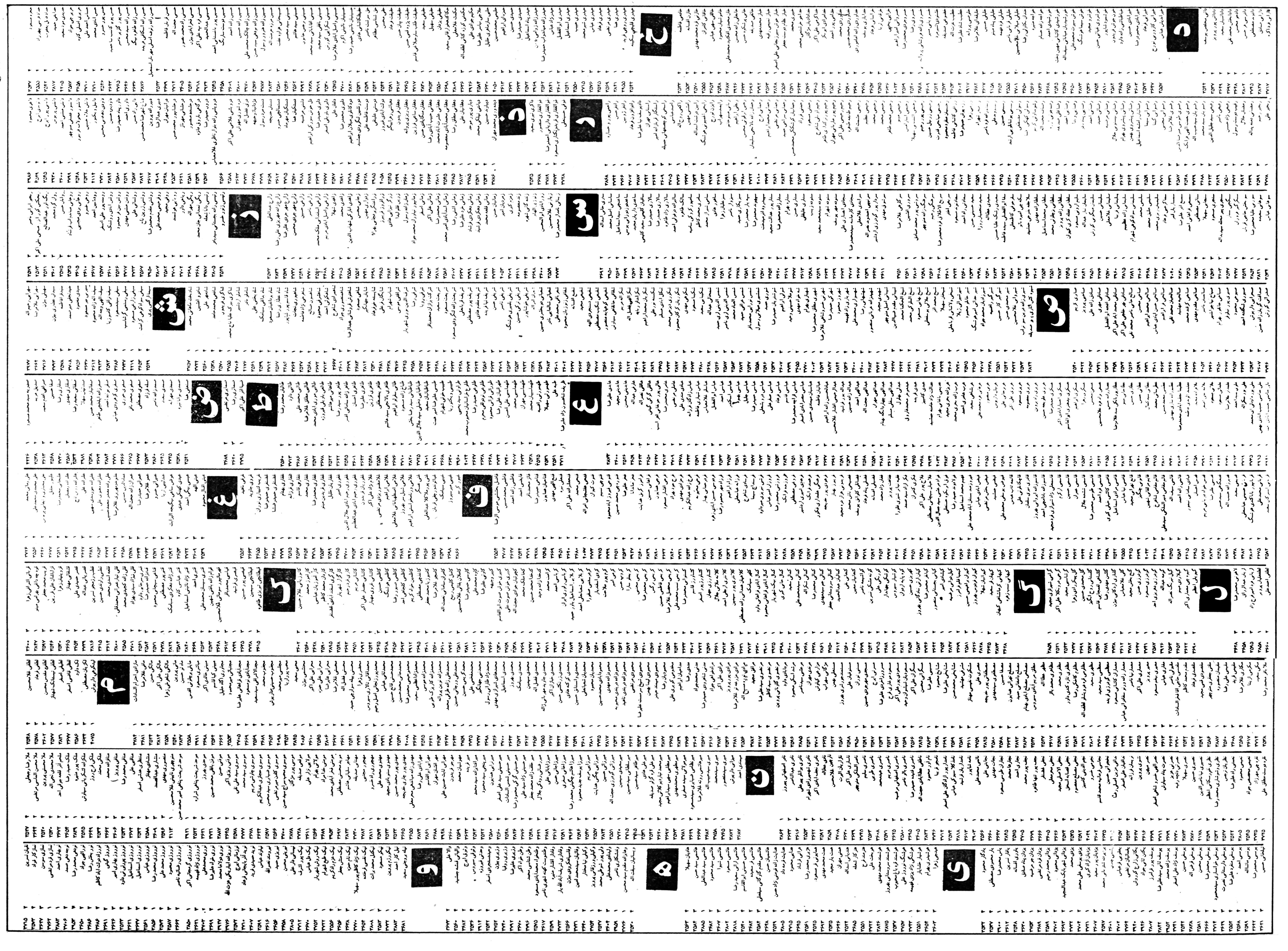
د
ر
ذ
ز
ژ
س
ش
ص
ض
ط
ظ
ع
غ
ف
ق
ک
گ
ل
م
ن
و
ه
ی

کتاب‌های تازه

نگاهی به‌تاریخ جهان

نوشته جواهر لعل‌نهرو ، ترجمه‌محمودتفضلی

انتشارات امیرکبیر ، چاپ‌ششم ، دوره‌سه‌جلدی

۱۲۵۰ ریال .

نگاهی به تاریخ جهان در واقع دنباله کتاب نامه های پدری به دخترش است با این تفاوت که نامه های پدری‌به دخترش در فاصله دو زندان نهرو خطاب به دخترش ایندرا نوشته شده است ولی نگاهی به تاریخ جهان در مدتی‌نزدیک سه سال از اکتبر ۱۹۳۰ تا اوت ۱۹۳۳ در دو دوره زندان نوشته شده و در این کتاب نهرو یک دوره از تاریخ جهان را بازگو کرده است .

در سال ۱۹۳۳ وقتی که نهرو موقتا از زندان آزاد میشد نامه ها را پس از مرور ، برای چاپ آماده کرد. اما در ۱۲ فوریه ۱۹۳۳ بار دیگر زندانی شد و کار تنظیم نامه های مزبور را خواهرش به عهده گرفت . سپس با اصلاح ها و تجدید نظر ها و مقدمه‌ای از کریشنامنون انتشاریافت و ترجمه فارسی از روی همین نسخه است .

کتاب یک دوره از تاریخ جهان از آغاز تاریخ بشرتا روزگار نویسنده را دربر میگیرد و با زبانی ساده وشیوای گیرا و دل انگیز نوشته شده استو فلسفه تاریخ‌وسرگذشت اجتماعی ، سیاسی ، اخلاقی و چگونگی شکل گرفتن تمدن بشری را باز میگوید .

این کتاب اگرچه توسط یکی از دلباختگان تمدن شرقی نوشته شده است ، اما چون با دیدی دادگرانه به مسائل نگریسته شده در نتیجه آن بخش از تمدن اروپایی که به اختراع و اکتشاف سودمند در دانش و هنر منجر شده ، ستوده شده است . اندیشه ها رنگ شرقی داردو انسان دوستی و دانش پروری اساس آن اندیشه ها قرار گرفته است .

ترجمه فارسی در سه مجلد است : جلد اول تا آخر نامه ۹۵ را شامل میشود و تاریخ جهان را تا اواخر سده هژدهم و تا آستانه انقلاب های آن قرن بازگو میکند جلد دوم از نامه ۹۶ تا ۱۵۵ را شامل میشود و بررسی مسائل جهانی را تا پایان جنگ جهانگیر دوم دربر میگیرد. جلد سوم از نامه ۱۵۶ تا نامه ۱۹۶ و نیز یک ضمیمه شامل‌دنیای پس از جنگ را دارد .

در فیزیك جدید تصویر جهان

نوشته ماکس پلانك ، ترجمه مرتضی‌صابر

انتشارات جیبی ، چاپ دوم ، ۱۷۵ ریال .

تصویر جهان در فیزیک جدید مجموعه ۸ سخنرانی از ماکس پلانک است .

نام کتاب از عنوان نخستین مطلب کتاب گرفته شده است . موضوع های کتاب چنین است : تصویر جهان در فیزیک جدید ، موجبیت و عدم موجبیت ، عالم فیزیک و وحدت آن ، معنی و حدود علوم دقیقه ، نور چیست ؟ فلسفه تحصیلی و جهان حقیقی خارجی ، دانش و مذهب، مسایل کاذب دانش .

ماکس‌پلانک ، تمام قوانین فیزیکی‌را در اساس،به‌رویداد های جهان حس مرتبط میداند .در باب موجبیت و عدم موجبیت معتقد است : هر رویدادی ، خواه طبیعی خواه ذهنی ، ممکن است موجب یا غیر موجب به نظر آید . در مبحث عالم فیزیک و وحدت‌آن میگوید :«کاخ فیزیک نظری جدید تصویر کاملا متفاوتی را پیشنهاد می کند . ابتدا باید گفت که فیزیک وحدت مراتب بیشتری یافته است و از تعداد بس کمتری رشته های متمایز مرکب است . این امر از آنجا ناشی شده که رشته های نزدیک به هم بصورت یک رشته درآمده‌اند ... و این یکی شدن ها باعقب نشینی بس آشکار عنصر تاریخی و انسانی در همه تعارف همراه است .»

ماکس پلانک (۱۸۵۸- ۱۹۴۷) در شهر کیل به دنیا آمده و در دانشگاه های مونیخ و برلن تحصیل کرد. تحقیقات مهمی در فیزیک انجام داد، در سال ۱۹۱۸ بدریافت جایزه نوبل نایل آمد . ریاست انجمن پیشرفت علوم درسال ۱۹۳۰ به وی محول شد . در دوران سلطه نازیسم‌باپاره‌ای از سیاست های آنان مخالفت میکرد . وی‌پس از عمری‌تلاش در راه اعتلای علم در سوم اکتبر سال ۱۹۴۷ در گوتینگن درگذشت .

مدیر مدرسه

نوشته جلال آل‌احمد

انتشارات امیرکبیر ، چاپ ششم ، ۱۲۵ ریال

کتاب، سرگذشت مدیر مدرسه‌ای که روحیه دیگری دارد و گویا درچنان فضاهای وصف شده نمی‌تواند نفس‌بکشد وزندگی‌کند. از محیط کارش کاملا دل‌آزرده است و دل پرخونی‌از دست اولیای امور دارد ولی برای گذران زندگی ناچار است به‌این نوع‌کارها تن دردهد. دراین داستان بلند ولنگاریهای فلاکت‌آفرین محیط فرهنگ ایران ـدرزمان وقوع ماجرا ـ بازنموده میشود و شومدرها و قیره بختیب بازگومیشود.

این‌مدیر ، اول معلم بوده‌است و پس‌از تحمل «دهسال الف ب درس‌دادن وقیافه‌های بهت‌زده بچه‌های مردم را دیدن » سرکیسه راشل میکند، و مدیر دبستان میشود تاهم ازدرس دادن نجات‌یابد وهم‌وجدانش «دمبدم‌میان دوازده و چهارده به نوسان » درنیاید. پس‌مدیر مدرسه شش کلاسه‌ای میشود که نوبنیاد است ویك ناظم وهفت معلم ودویست و سی و پنج‌تا فاگرد دارد. می‌نویسد: «همان روز وارسی فهمیده بودم که مدیر قبلی مدرسه زندانی است. لابد کله‌اش بوی قرمه‌سبزی میداده و بازلابد حالادارد کفاره گناهش رامیدهد که خودش نکرده یاآهنگری دربلخ‌کرده ».

ولی گرفتاریهای محیط ، آقای مدیر را پس‌از اندوختن تجربه‌های تلخ‌به عذاب روحی دچار میکند و وجدانش را بیدار میکندو پس‌از ماجراهای زیادی مجبور به استعفایش میکند.

تاریخ هیجده ساله آذربایجان

نوشته احمد کسروی :

انتشارات امیرکبیر ، چاپ‌نهم ،بهای‌دوره دو جلدی ۳۹۰ ریال

تاریخ هیجده ساله آذربایجان دنباله تاریخ مشروطه ایران است . و رویداد های تاریخ مشروطه را پس از کودتای محمدعلی شاه تجزیه و تحلیل میکند ، کسروی مینویسد : «...کم‌کم آوازه ایستادگی های تبریز پراکنده گردید ... روزنه امیدی در دل ها پدید آمدو هرزمان مژده نوینی از تبریز رسیده بر استواری آنان افزود ... تبریزیان دولتیان را از شهر راندند ». ص ۲۰۱

برخلاف عنوان کتاب ، از شورش های اصفهان و گیلان و شکست محمد علیشاه وپذیرفتن اجباری مشروطه را و فتح تهران توسط مشروطه‌خواهان و خلع محمدعلی شاه و کشته شدن بهبهانی و دیگر رویداد های مربوط به تاریخ مشروطه در دوره دوم بحث میشود . جای جای‌آن از مجاهدت ها و دلیری های مردم و قهرمانان مشروطه در بازگرداندن حکومت قانون ستایش ها رفته است. درضمن از نیرنگ های ضد انقلابی هایی مانند اتابک در بهم زدن اساس مشروطیت و جدال ارتجاع و انقلاب و خیمه شب بازی های‌دارودسته‌های استبدادیون و اوباش پرده برداشته شده است . گرفتاریهای دولت ها و سقوط کابینه ها، جنگ جهانی اول وتاثیر آن در ایران: زمینه های قیام شیخ‌محمد خیابانی وقتل شیخ و قلع و قمع طرفداران او، دسیسه‌هاو نیرنگ های مخبرالسلطنه تشریح گردیده است .

« ... خیابانی به مخبرالسلطنه خوش گمان بوده باور نمیکرد که با آزادیخواهان به دشمنی آشکار پردازد ورفتار نامردانه او را با ستارخان و باقر خان در دوازده سال‌پیش از آن فراموش گردانیده بود .» ص ۸۹۱

اطلاعیه‌سازمان‌سنجش آموزش کشور

دربارهٔ

ثبت نام‌ازداوطلبان‌ادامهٔ‌تحصیل‌درخارج‌ازکشور

(امتحان‌اعزام)

سازمان سنجش آموزش کشور در تاریخ سه‌شنبه ۲۸ شهریور سال ۲۵۳۷ شاهنشاهی امتحانات شناخت ایران (به زبان فارسی) وزبانهای خارجی انگلیسی، فرانسه وآلمانی اعزام دانشجو به خارج‌از کشور را همزمان درشهرهای اصفهان ـ اهواز ـ تبریز ـ تهران ـ شیراز و مشهد برگزار می کند .

۱ـ مهلت ثبت‌نام

ثبت‌نام از تاریخ انتشار این آگهی تاپایان روز شنبه یازدهم شهریور ماه سال ۲۵۳۷ شاهنشاهی منحصرا بوسیله پست سفارشی انجام میگیرد ، این مهلت بهیچوجه تمدید نخواهد شد و بدارکی که پس از انقضای مهلت مذکور به پست تحویل و یا به طریقی غیر از پست سفارشی ارسال شودیاناقص باشد ترتیب اثر داده نخواهد شد .

تذکر : قبض پست سفارشی را تاتاریخ دریافت کارت ورودی نگهداری کنید .

۲ـ افرادی‌که می‌توانندداوطلب‌شوند

گروه‌اول: دوشیزگان و بانوانی که دارای گواهینامه دیپلم ، دانشبهری (فوق‌دیپلم) ، دانشیابی (لیسانس) و یابالاتر باشند (بدون هیچگونه شرائط خاصی) .

گروه‌دوم: دانش آموزان دختر و پسر که شهریور ماه سال جاری در امتحانات پایان تحصیلات متوسطه (نظام‌قدیم‌یاجدید) شرکت خواهند کرد .

گروه‌سوم: دیپلمه های مردی که در خرداد ماه سال ۲۵۳۷ شاهنشاهی یا قبل‌از آن فارغ‌التحصیل شده باشند . در صورتیکه یکی از شرائط سمگانه زیر را دارا باشند .

۱ـ در سال ۲۵۱۸ شاهنشاهی (۱۳۳۸ هجری شمسی) یا بعد از آن متولد شده باشند .
۲ـ دارای دفترچه آماده بخدمت مدتدار بدون مهر غیبت باشند .
۳ـ دارای برگ پایان نامه خدمت وظیفه عمومی ، معافی دائم، پزشکی و یامعافی کفالت باشند .

گروه‌چهارم: دانشجویانی کمحداکثر تا تاریخ سی‌و یکم شهریور ماه سال جاری ، از دانشگاه ها یا موسسات‌آموزش عالی کشورفارغ‌التحصیل میشوند .

نذکر مهم : برای فارغ‌التحصیلان دانشبهری (فوق دیپلم) یا دانشوری (فوق‌لیسانس) در صورت پذیرفته شدن ارائه گواهی ممتاز یارتبه اولی ، جهت دریافت گذرنامه به سازمان امور دانشجویان کشور ضروری است در غیر اینصورت پذیرفته شدن اینگونه داوطلبان بلااثر خواهد بود .

گروه‌پنجم: دانش آموختگان (فارغ‌التحصیلان) دوره های دانشبهری و دانشیابی و دانشوری که در خرداد ماه سال جاری یاقبل از آن فارغ‌التحصیل شده‌اند ،در صورتیکه یکی از شرائط دوگانه زیر را دارا باشند .

۱ـ دارای دفترچه آماده بخدمت مدتدار بدون مهر غیبت باشند .
۲ـ دارای برگ پایان نامه خدمت وظیفه عمومی ، معافی دائم معافی پزشکی و یا معافی کفالت باشند .

تذکر مهم : برای فارغ‌التحصیلان دانشبهری (فوق دیپلم) یا دانشوری (فوق لیسانس) درصورت پذیرفته شدن ارائه گواهی ممتاز یا رتبه اولی ، جهت دریافت گذرنامه بسازمان امور دانشجویان کشور ضروری است در غیر اینصورت پذیرفته شدن اینگونه داوطلبان بلااثر خواهد بود .

یادآوریهای خیلی مهم

۱ـ کسانی که در یکی از امتحانات اعزام سال های ۲۵۳۲ شاهنشاهی و یابعد از آن شرکت کرده و واجد شرایط شرکت در امتحان بوده و پذیرفته شده‌اند نیاز به شرکت مجدد در این امتحان را ندارند .

۲ـ دانشجویان فعلی دانشگاه ها و موسسه های آموزش عالی داخل کشور (اعم از دوره های دانشبهری ، دانشیابی ، دانشوری و بالاتر) که تاریخ فراغت از تحصیل آنان بعد از شهریور ماه سال ۲۵۳۷ شاهنشاهی باشد نمیتوانند داوطلب شوند .

۳ـ مدارك لازم برای ثبت نام

الف ـ مدارك عمومی برای گروه‌های پنجگانه به شرح زیر است :

۱ـ فرم تکمیل شده درخواست شرکت در امتحانات اعزام شهریور سال ۲۵۳۷ شاهنشاهی که در ذیل این اطلاعیه چاپ شده است.

۲ـ رسید بانکی مبلغ ۱۰۰۰ ریال پرداخته شده به حساب جاری شماره ۷۴۸ خزانه‌داریکل نزدبانك مرکزی ایران به‌یکی‌ازشعب بانك ملی‌ایران.

تذکر مهم ـ

(کسانی‌که مایلند دوزبان ازسه‌زبان انگلیسی، فرانسه یاآلمانی را امتحان دهندبایستی هردوزبان رادر برگ‌درخواست خود مشخص کنند و فیش بانکی به‌مبلغ ۲۰۰۰ ریال‌به ضمیمه مدارك خود ارسال دارند.

۳ـ یك‌برگ فتوکپی خوانای صفحه‌اول شناسنامه و نیز فتوکپی صفحه آخر درصورتی‌که توضیحاتی درآن درج شده باشد.

۴ـ چهار قطعه عکس برقی گرفته شده‌درسال جاری که ب‌قیافه فعلی داوطلب قابل تطبیق باشد. (مشخصات کامل‌داوطلب باید در پشت هر قطعه نوشته شده‌باشد.)

ب ـ مدارك اختصاصی برای هریك‌از گروه‌های پنجگانه به شرح‌زیراست:

برای‌گروه‌اول: فتوکپی گواهینامه ویاگواهی قبولی دیپلم ،دانشبهری ، دانشیابی ، دانشوری و یابالاتراز آن.

برای‌گروه‌دوم: گواهی اشتغال به تحصیل درسال اخر دبیرستان‌یا هنرستان (نظام جدید یاقدیم)طبق نمونه ذیل این اطلاعیه .

برای‌گروه‌سوم: ۱ـ گواهی مبنی برفراغت ازتحصیل درخرداد ماه سال جاری یاقبل‌از آن.

۲ـ فتوکپی دفترچه آماده‌به‌خدمت مدتدار بدون‌مهر غیبت ویه پایان‌نامه خدمت ویابرگ معافی درصورتی که داوطلب متولد قبل‌از سال ۲۵۱۸ شاهنشاهی باشد.

برای‌گروه‌چهارم: گواهی مبنی براین‌که حداکثر تاسی‌و یکم شهریور ماوجاری فارغ‌التحصیل شوند.

برای‌گروه‌پنجم: ۱ـ گواهی فراغت از تحصیل درخرداد ماه سال ۲۵۳۷شاهنشاهی ویاقبل ازآن.

۲ـ فتوکپی دفترچه آماده به‌خدمت مدت داربدون مهرغیبت و یاپایان‌نامه خدمت وظیفه عمومی ویابرگ معافی

۴ـ طرز ارسال مدارك

داوطلبان بایدفرم درخواست شرکت در امتحانات اعزام‌سال ۲۵۳۷ شاهنشاهی راکه ذیل این اطلاعیه چاپ شده است به‌طور دقیق و کامل تنظیم کرده‌همراه باسایر مدارك تعیین شده دربند۳ این اطلاعیه، درپاکتی به‌ابعاد تقریبی ۱۲٫۵ × ۱۵٫۵ سانتیمتر گذارده و بپست سفارشی به نشانی زیر ارسال دارند:

تهران ـ خیابان آبان جنوبی ـپلاك۹۴ـ سازمان سنجش‌آموزش کشور ـمرکز اجرای آزمونهاـامتحان اعزام (روی پاکت نوشته‌شود مربوط به‌اطلاعیه شماره ۱۱۱)

تذکر مهم ـ

ـ به‌مدارکی‌که ناقص باشدو یابعداز مهلت مقرر (شنبه ۱۱٫۶٫۲۵۳۷) پست شده و یابه طریقی غیراز پست سفارشی ارسال شده باشد ترتیب‌اثر داده نخواهدشد.

۵ـ شرائط صدور گذرنامه مخصوص‌دانشجو پس ازپذیرفته‌شدن درامتحان اعزام

۱ـ ارائه پذیرش از دانشگاه یاموسسه آموزش عالی‌معتبری که مورد قبول وزارت علوم وآموزش عالی باشد.

۲ـ داشتن امکانات مالی کافی و سپردن تعهدلازم وتضمین رسمی،دائر برتامین کلیه هزینه‌های لازم در دوران تحصیل درخارج ازکشور.

۳ـ رعایت سایر ضوابط و مقررات کشور.

۶ـ تاریخ ومحل توزیع کارت و محل و ساعت برگزاری امتحان

۱ـ تاریخ توزیع کارتهای ورودی :۲۷٫۶٫۲۵۳۷

۲ـ محل توزیع کارتهای ورودی: برای حوزه‌تهران، دانشگاه تهران ودرحوزه‌های اصفهان، اهواز، تبریز، شیراز و مشهد به‌ترتیب در دانشگاه های اصفهان ،جندی‌شاپور، آذرآبادگان ، پهلوی ، فردوسی .

۳ـ محل‌و ساعت برگزاری امتحان: درروزتوزیع‌کارت به اطلاع داوطلبان خواهدرسید.

تذکر مهم :

داوطلبان باید الزاما کارت ورودی خودرا در تاریخ تعیین‌شده ۲۷٫۶٫۲۵۳۷ دریافت دارند.

۷ـ سایر اطلاعات

۱ـ ادامه تحصیل دانش‌آموختگانی(فارغ‌التحصیلان)که‌بااستفاده از مزایای آموزش رایگان در دانشگاه هایا موسسه‌های آموزش‌عالی کشور تحصیل کرده‌اند، طبق ضوابط و مقررات آموزش رایگان (قانون تامین امکانات ووسائل تحصیل اطفال وجوانان ایرانی) خواهد بود .

۲ـ داوطلبان مشمول که در امتحانات اعزام پذیرفته میشوند حداکثرتامهلت مندرج دردفترچه آماده بخدمت خود مجاز به‌خروج از کشور خواهندبود.

۳ـ سازمان امور دانشجویان کشور، پذیرفته شدگان امتحان اعزام رادر مورد اخذپذیرش راهنمایی خواهدکرد.

سازمان سنجش آموزش کشور

نمونه گواهی برای دانش‌آموزان شاغل به تحصیل درسال آخر دبیرستان‌یاهنرستان (نظام‌قدیم‌یانظام‌جدید)

شماره — محل الصاق عکس و مهردبیرستان یاهنرستان

تاریخ

گواهی می‌شود

خانم / آقای — فرزند — دارای شناسنامه‌شماره

صادره از — متولد سال — در محل تولد — درسال تحصیلی ۳۷ ـ ۳۶ درسال آخر

رشته دبیرستان / هنرستان — واقع درشهر — به تحصیل

اشتغال دارد .

شماره تلفن دبیرستان / هنرستان — نام رئیس دبیرستان / هنرستان

مهروامضاء

این فرم راازروی خط چین ها ازروزنامه جداکنید

اطلاعیه شماره ۱۱۱

فرم درخواست شرکت در امتحان اعزام ۲۸/شهریور / سال ۲۵۳۷

دراین راست گوشه چیزی ننویسید

چنانچه درامتحانات ورودی ۱۹/۳/۲۵۳۷شاهنشاهی شرکت کرده‌اید شماره‌داوطلبی خودرادراین‌راست گوشه بنویسید .

محل‌درج حرف به‌حرف نام‌خانوادگی ازراست به چپ

نام خانوادگی :

محل درج حرف‌به حرف نام از راست به چپ

نام :

جنس : زن ۱ مرد ۲ — شماره شناسنامه : — محل‌صدور : — سال‌تولد : — محل‌تولد : طبق‌شناسنامه

وضع داوطلبان ازلحاظ گروههای پنجگانه ای‌که می‌توانندداوطلب شرکت‌درامتحان‌اعزام ۲۸/۶/۲۵۳۷ شوند .

(هرداوطلب برحسب‌آنکه وضعش‌باکدام‌یک ازگروههای‌پنج‌گانه تطبیق می‌کندبایدفقط یکی‌ازگروهها را باعلامت. × مشخص کند .)

گروه اول: داوطلبان زن دانش‌آموخته ۱ — گروه دوم: دانش‌آموزان‌سال آخر متوسطه ۲ — گروه سوم: دیپلمه های مرد ۳ — گروه چهارم: دانشجویان ۴ — گروه پنجم: دانش‌آموختگان‌دانشگاهها و موسسات آموزش عالی ۵

زبان خارجی که امتحان خواهم داد . : (درمربع مربوط علامت× بگذارید) انگلیسی ۱ — فرانسه ۲ — آلمانی ۳

(هرداوطلب مجازاست حداکثر متقاضی شرکت درامتحان دوزبان خارجی‌شودو دراینصورت‌باید دوزبان مورد نظرخودرا باثبت علامت × مشخص کند و مبلغ دو هزارریال بابت ثبت نام پرداخت کند .)

شهری که درآن امتحان خواهم داد : (درمربع مربوط علامت × بگذارید) اصفهان ۱ — اهواز ۲ — تبریز ۳ — تهران ۴ — شیراز ۵ — مشهد ۶

نشانی‌دقیق پستی‌داوطلب : شهر

تلفنی‌که بتوان درصورت ضرورت پیام فوری برای داوطلب فرستاد : کد شهرستان : / شماره تلفن :

تذکر ـ وجه ثبت نام و نیز مدارک به هیچ وجه مسترد نمی شود .

امضای‌داوطلب

تاریخ

مروری سریع بر توصیه نامه سمینار آموزشی گاجره

سال آخر دوره راهنمائی امتحان نهائی منطقه‌ای خواهد داشت

صاحبان صنایع بادریافت امتیازهائی درجوار کارخانه خودمدرسه فنی وحرفه‌ای دایر میکنند

هرگونه تغییری دروضع آموزش متوسطه نخست درچند مدرسه تجربه خواهدشد

دبیرستان تجربی از مهر ماه امسال آزمایش خواهد شد . امروز مروری سریع درگزارش سمینار گاجره بعمل می‌آوریم و بحث را در شماره های‌بعد دنبال می‌کنیم . یك‌قسمت از توصیه‌نامه سمینار گاجره از این قرار است :

ـ دردوران مرحله دوم‌آموزش همگانی (دوره راهنمایی تحصیلی) ، امتحانات‌بصورت عمومی و منطقه‌ای مشابه امتحانات پایان دوره پنجساله ابتدایی (مرحله اول آموزش عمومی)انجام شودو به فارغ‌التحصیلان این مرحله از آموزش همگانی گواهینامه پایان تحصیلات آموزش‌همگانی اعطاء شود .

این قسمت از توصیه نامه همانطور است که در اصول‌نظام جدید آموزش و پرورش که ۱۲ سال پیش تصویب شد آمده است . درهمان تاریخ گفته شده بود که در پایان دوره سه ساله راهنمایی تحصیلی یك امتحان نهایی منطقه‌ای به عمل آیدتا با سئوالهای یکنواخت درسی ، قوه واقعی‌دانش‌آموزان تشخیص داده شود که‌این کار انجام نیافت و امتحانات کلاس سوم از متوقف شدن امتحانات‌متفرقه کلاس‌های داخلی مدارس گذشته است به‌این علت این کلاس‌ها تعطیل شدکه کار- شناسان مسائل آموزش و پرورش تشخیص داده بودند امتحان‌دهندگان باینکه نمره قبولی میاورند ، تحصیلاتشان عمقی نیست . و چون « پیش خود» کتابها را مطالعه می‌کنند غالبا تلقیاتشان‌نادرست است هدف داوطلب ازچنین امتحاناتی صرفا گرفتن مدرك است و به‌این جهت وزیر وقت نکرده است و این بازگشتی‌به قدیم است. ده سال است‌که از موقف شدن امتحانات‌متفرقه کلاس‌های داخلی مدارس گذشته است به‌این علت این کلاس‌ها تعطیل شدکه کار- شناسان مسائل آموزش و پرورش تشخیص داده بودند امتحان‌دهندگان باینکه نمره قبولی میاورند ، تحصیلاتشان عمقی نیست . و چون « پیش خود» کتابها را مطالعه می‌کنند غالبا تلقیاتشان‌نادرست است هدف داوطلب ازچنین امتحاناتی صرفا گرفتن مدرك است و به‌این جهت وزیر وقت

سمینار بررسی مسائل‌وهدف های آموزش و پرورش که از ۲۴ تا۲۸ مرداد در گاجره تشکیل شد یك توصیه نامه بسیار طولانی تهیه کرده و به وزیر آموزش و پرورش داده است .

طبق گزارش خبرنگار ما ، هرگونه تصمیمی در زمینه تغییر آئین نامه های مدارس مخصوصا دوره متوسطه بر اساس این توصیه‌نامه نخست در چند مدرسه‌آزمایش میشود و سپس اگر نتایج مفید و مطلوب بود در سراسر کشور تعمیم داده میشود . وبه‌احتمال ضعیف این آزمایش در چند

صاحبان صنایع بادریافت امتیازهائی درجوار کارخانه خودمدرسه‌فنی وحرفه‌ای دایر میکنند

است . ازجمله یک کارخانه کامیون سازی یک مدرسه بزرگ صنعتی دایر کرده است .توصیه سمینار در این قسمت از این قراراست:

ـ سازمان های دولتی و غیر دولتی و صاحبان صنایع و کارگاه های تولیدی در بخش خصوصی ، برای تامین احتیاجات خود به تاسیس موسسات آموزشی در رشته های مورد نیاز اقدام کنند و در اجرای برنامه های آموزشی‌فنی دراز مدت مشارکت نمایند . وزارت آموزش و پرورش ایجداینگونه‌موسسات‌آموزشی رااز طریق‌همکاری های‌آموزشی واعطای گواهینامه و دیپلم مربوط و نظارت های لازم پرورزشی تشویق‌و تقویت‌کند.

ـ بمنظور تشویق سرمایه گذاری بخش خصوصی در آموزش فنی و خدمات و حرفه‌ای ، برای اینگونه سرمایه گذاری ها تشویق های موثراز جمله معافیت های مالیاتی و گمرکی در نظر گرفته شود .

ـ در مقررات صدور پروانه برای تاسیس‌سازمان های‌صنعتی وتولیدی، شرط خودیاری این سازمان ها در تامین نیروی انسانی مورد نیازآنها پیش‌بینی گردد وهرچه زودتر به مرحله اجرا گذارده شود .

ـ صاحبان صنایع از طریق مراجع مسئول تشویق شوند که موجبات کارآموزی دانش‌آموزان موسسات آموزشی‌را در محیط کار فراهم کنند.

تشویق

سمینار به منظور تشویق نوجوانان به تحصیل دررشته فنی و خدمات این توصیه را کرده است :

ـ به کلیه دانش آموختگان دوره متوسطه در رشته های فنی و خدمات اجازه‌شرکت در مسابقه ورودی‌و آزمون‌مربوط به تحصیلات عالی داده شود و دراجرای‌این برنامه حتی‌المقدور برای تجارب و مهارت های‌عملی آنها در رشته تحصیلی مربوط ارزش مخصوص منظور گردد.

ـ برای‌هماهنگ شدن‌آموزش های فنی با امکانات موسسات آموزشی موجود و بانیاز های منطقه‌ای در محتوای آموزش فنی انعطف پذیری خاص پیش‌بینی شود و به منظور ایجاد تخصص ها و مهارت های‌کلی و چند جانبه شرایطی پیش‌بینی شود که در موارد لازم ادغام رشته های فنی دریکدیگر امکان پذیر سازد .

ـ بین محیط کار و نظام آموزش فنی رابطه دوجانبه برقرار گردد و دانش آموزان موسسات آموزشی‌در بخشهای صنعت و خدمات به کارآموزی بپردازند و متقابلا کارکنان موسسات صنعتی و خدماتی بتوانند بامشارکت در برنامه‌های آموزشی به کسب مهارت ها و دانش‌های لازم و اخذ مدارک تحصیلی و گواهی های مهارت از موسسات آموزشی نائل شوند.

این بحث ادامه دارد

مفسر فرهنگی اطلاعات

پیشگاه مبارك اعلیحضرت همایون شاهنشاه آریامهر

جان نثاران ، بازرگانان،اصناف و قاطبه‌اهالی شاهدوست ووطن پرست شیراز که بارها اعتقاد خود رابه سه اصل نظام شاهنشاهی ، قانون اساسی‌و اصول انقلاب شاه و ملت‌ثابت کرده‌اند واز جان و مال خود برای‌فداکاری درراه‌اجرای فرامین آن‌رهبر عالیقدر دریغ‌ننموده ونخواهیم نمود باخلوص بی‌پایان بخاکپای مبارك همایونی معروض میداریم که:

از یکسال قبل به‌این طرف منویات مقدس آن شهریار عدالت‌گستر به بهترین نحو وعالی ترین وجه در استان فارس بخصوص در شهرشیراز بمرحله عمل درآمد و درسایه تلاش و پی گیری شبانه روزی مصادرامر پایه های‌عمرانی ،رفاهی، اقتصادی ،فرهنگی ،انقلاب اداری وبخصوص جلوگیری ازفساد گذاشته شده وپیشرفتهای حاصله دراین مدت اندك براستی مورداعجاب و شگفتی همگان قرارگرفته است.

هرچند برنامه های عظیم عمرانی در فارس و بخصوص شهرشیراز از نظر تیزبین بازرسان محترم شاهنشاهی که‌مرتبا جهت رسیدگی‌به‌این استان سفرمی کنند دورنمانده وپیشرفتهای حاصله که‌چهره شهر شیراز رادگرگون ساخته است همگان را مبهوت ومغرضین و معاندین را خشمگین‌ساخته ومسلما خاطره‌خطیر آن‌شهریار بیداردل‌نیز ازاین اقدامات تحسین‌آمیز مستحضر است وبااینکه خدمات‌شایسته خدمتگزاران‌واقعی شاه‌وملت که‌از سرکمال صداقت ودرنهایت دل سوزی انجام می شود مستغنی از تعریف وتمجید است لیکن ازآنجا که فارسی‌و شیرازی پیوسته شکرگزار برخورداری از موهبات و نعمات می باشند بدینوسیله سپاس بی پایان خودرا به‌خاك پای مبارك همایونی معروض داشته امیدوارند مصادر پاکدامن و پرتلاش کنونی فارس‌و شهر شیراز بیش‌ازپیش درراه اجرای منویات مبارك همایونی در راه تامین بیشتررفاهیت‌عمومی موفق باشند . در پایان طول عمر و سلامتی ودوام و بقاء سلطنت دودمان جلیل پهلوی را که متضمن خیر و برکت برای ملت ایران است ازخداوند بزرگ خواهانیم.

حاج منصور کرونی ـ رجب مصلحیان ـحاج ناصر کرونی ـ احمد نادر کاظمی ـحیدروزیری ـ عزیز عرفانیان ـ رسول کرهانی ـکاظم کرهانی ـحاج‌محمد رضا فرودی ـ حسام حمیدی ـ محمد حسین عینی ـحبیب‌شاقص ـحاج هاشم فرشته ـحاج کاظم خالدی ـحاج محمد حسین واقفی ـ سید محمد حیدری ـ سید محسن مولائی ـ حاج‌علیرضا مولائی ـ حاج علی‌بیات ـحاج نصرالله کلاهی ـ حاج عزیز عرفان فر ـ حاج یداله مرادی ـ حاج‌اصغر مهران ـ حاج احمد دوست فاطمی ـ حاج جمال نظیری ـ حاج منوچهر علی‌آبادی ـ حاج سید علی‌سعادت ـحاج‌حیدرعلی حق نگهدار ـ حاج ناصر زارع ـجوادائنی‌عشر ـحاج‌سیداصغر منصوری ـحاج عبدالله صمدی ـ حاج فرج‌الله جلیس ـ احمد حق‌جو ـحاج محمدعلی‌اکرم‌پیشه ـ سیداسماعیل نامی ـمحمدنجات ـجمال ذوالقدر ـ حاج حسین مطنف ـ حاج امیرکرانی ـ حاج عبدالحسین‌نادری ـ حاج حسین لهراسب ـ عبدالعلی پوررشید ـ حاج حسین نجات ـحاج علی مصطفوی ـ حاج داراب ـ خلیل جویا ـجلیل جویا ـ حاج‌خلیل‌بهارخوب ـحاج عبدالمجیدمولائی حاج حسن‌شیرازی ـحاج عبدالصاحب‌حسینیان ـ حاج محمدباقر .شیرازی ـحاج ناصر ذوالنوری ـ حاج علیرضا عاطفی ـناصر گزین ـ محمد حسن روزبهان ـ حاج یدالله مرادی ـ حاج محمد اسکندریان ـحاج رسول کرونی ـ حاج سیاوش بانشی ـ علی مردان کرمی ـ حاج اکبر سلطانی ـحاج عبدالکریم صفری ـ سید اسماعیل نامی ـ حاج یدالله پیرو ـحاج شیر حدائق ـ حاج‌یدالله سیف ـ کریم بزرگی ـ حاج ناصر قالی‌شناس ـ حاج ناصر پاکروی ـ حاج محمد تقدس ـ حاج جلیل سعادت ـ منصور رزم‌جو ـ محمد باقر بانشی ـ سید نصرالله شاهوران ـحاج علی دوست فاطمی ـکمال مشعف ـ حاج‌مصطفی دیده روشن ـ حاج محمد رفیع ـ حاج ماشاءالله حق نگهدار ـحاج‌رضا نام‌آور ـ حاج‌صمد خالدی ـ حاج‌احمد خالدی ـحاج محمد ظهیری ـ حاج‌محمد امین ـ حاج کرامت‌الله سیفی ـ حاج کاکاخان رعیت پیشه ـ حاج محمود چوپانی محمد چوپان حاج رضا خردمندی ـ علی‌بیات ـ مهندس‌دانش پژوه ـ سید حسین سبحانی ـ یدالله‌پیرو ـ حاج کریم کرهانی ـ حاج محمد رضا ارشدی ـ رضا تنوری ـ محمود قنبری نیا ـ حسن تنوری

پیشنهادی تازه درباره تحصیل در خارج

مدارکی ارزشگزاری شود که‌دانشجوازطریق سازمان‌اموردانشجویان اعزام‌شده‌باشد

کاری نکنید که کشوربا تراکم «تحصیلکرده» در بعضی رشته‌ها روبرو شود .

از آقای وزیر آموزش و پرورش و همچنین آقای‌دکتر حقدان و آقایان دکترسیدین و دکترشریف‌افشارساسگرایم که پاسخ«درد دل» مراین مورد آرمسترانك کالج که‌درروزنامه اطلاعات چاپ شده بوددادند اما هدف من قبلا این مدرسه نبود ، بلکه‌این مدرسه‌فرصتی به دست داد تا به «اطلاعات» گفتگو کنم. هدف من آن است: هرکس که‌باارزملکت برای تحصیل به خارج می‌رود و بعد هم‌بازمی‌گردد وتقاضای ارزش گذاری برمدرکش را می‌کند یعنی می‌خواهد از مزایای آن از لحاظ‌استخدامی و کسب مقام استفاده کند، باید فلا مدرسه و رشته اورا یك مرجع دولتی در ایران یعنی همین سازمان امور دانشجویان تعیین کرده‌باشد.

در قسمت سوم پاسخ به‌درد دل ها که فتوکپی آن از طریق «اطلاعات» برایم ارسال شد، نوشته شده است :

... دستور داده شد که پذیرشهای تحصیلی ارائه‌شده ازاین کالج(منظورآرمسترانك کالج) مورد تایید قرار نگیرد ولکن اکثر دانشجویان ایرانی این کالج خارج از مجرای سازمان امور دانشجویان اقدام به‌ثبت نام نموده‌اند و ....

هدف من حل‌همین مشکل است . اصولا نباید کسی‌خارج از مجرای امور دانشجویان یا ازرز مملکت‌درخارج‌تحصیل کند. همین هائی که بدون مجرای‌سازمان امورداشجویین به‌تحصیل می‌پردازند و معمولا رشته و دانشکده های سهل‌و آسان انتخاب می‌کنند ،بعدا به‌کشور باز می‌گردند و می‌گویند حالا بیائید مدرك را تایید کنید و یك شغل‌مهم با حقوق گزاف و منشی و راننده به ما بدهید.

وزارت علوم یا آموزش و پرورش که فعلا یك وزیر دارد، اینك بزرگترین فیلتر و صمانت اجرائی را دراختیار دروآن‌تایید کردن وارزش‌گذاری مدارك خارجی است، از هم کنون اعلام‌کنید کسانی که خارج از مجری سازمان امور دانشجویین برای‌تحصیل به‌خارج بروند نمی‌توانندمدارك خود را در ایران ارزشگذاری کنند و این به‌آن معنی است فقط کسانی می‌توانند خارج‌از مجری سازمان‌اموردانشجویین در خارج تحصیل کنند که بخواهند بخاطر دلشان درس بخوانند و یا موسسه‌ای ازآن خودشان داشته باشند که نیازی به ارزشگذاری جهت استخدام نداشته باشند .

به‌هرحال لازم است همه کسانی‌که می‌خواهند برای تحصیل به‌خارج بروند از مجری سازمان‌اموردانشجویان پذیرش وگذرنامه بگیرند و

این کار حتی ترجمه مدارك دولتی باشد، اصولا‌این‌سازمان که‌یك سازمان دولتی است مسلما از یك دانشگاه‌معروف وشناخته‌شده(نه‌صرفا‌مدرسه‌ای که نامش در کتاب کالجهای معتبر ذکرشده است)پذیرش می‌گیرد و رشته‌ای را انتخاب می‌کند که مملکت چند سال بعد به‌آن نیاز دارد، ولی‌اگر همینطور هرکس هر رشته‌ای‌را بخواهد برگزیند آزاد باشد چند سال دیگر ما در بعضی رشته‌ها باتراکم « تحصیل کرده» روبرو خواهیم شد، و این یك مشکل بزرگ خواهد بود، و آیا این مشکل‌معنائی جز هدر رفتن ارز مملکت دارد ؟.

بنابراین ضرورت ایجاب می‌کند که یك سازمان امور دانشجویین با ابعادی گسترده داشته باشیم و همین سازمان از اول تا آخر به‌امور یك دانشجو در خارج از کشور برسد و مدرکش نیز درهمین سازمان ارزشگذاری شود و کسانی‌که خارج‌از مجرای این سازمان به‌خارج بروند،نتوانند برای ارزشگذاری و یا سایر امتیازهای دانشجوئی مانند تخفیف گمرکی و... مراجعه کنند.

کاظم صادقی

انزجار وتنفر فرهنگیان مسجد سلیمان از واقعه جان سوز سینما رکس آبادان

فرهنگیان مسجد سلیمان از واقعه جانگداز آتش‌سوزی سینما رکس آبادان که‌عده‌ای از هموطنان بی‌گناه رابه‌آتش و خون کشیده، عمیقا اندوهگین و غمین هستند. ضمن‌تسلیت و ابراز همدردی نسبت‌به کلیه بازماندگان بخصوص‌فرهنگیان محترم آبادان خواستار تعقیب فوری مرتکبین این جنایت هولناك و غیرانسانی بوده‌و انزجار شدیدکلیه فرهنگیان را ازاین واقعه جانسوز اعلام‌میداریم.

هوشنك نظری ـ خشنویس ـ اصفی ـجهانگیری ولی‌زاده ـ استوار ـ عطاری‌پور ـ مکوندی ـتمدن ضیاء ـ لرکی ـ اسیوند ـمصطفوی ـقوام‌صدوقی ـ رادمنش ـمرجانیان ـ قاسمی ـگل چهریاوری ـ اعتماد ـ شاهرخی ـ اشدری ـ رجاء ـ ممبینی ـ نصیری نیکو ـ کریمی ـ مرادی ـزاهدمکوندی. عالیپور ـفنونی‌ـعلی‌ابراهیمی‌ـرضائی‌ـعلاشهنی ـ بخشنده ـمهرابی ـ گرامی ـ حسن‌زاده ـ درخشان ـ شیمبار.

جناب آقای سیرنك معاون محترم وزارت بازرگانی و رئیس هیا تمدیره و مدیر عامل سازمان غله و قند و شکرو چای کشور

ماکارکنان اداره کل غله وسیلوی‌تهران که همواره مورد توجه وعنایات‌مخصوص آنجناب بوده‌ایم سپاس بی‌پایان خودرا بالاخص ازبذل توجهی که‌اخیرا با تصویب واجازه پرداخت مطالبات معوقه کارکنان سازمان مبذول فرموده‌اید بدین وسیله تقدیم و توفیق‌روزافزون جنابعالی را دراجراء به‌ثمر رساندن اهداف وافکارعالی رهبر عالیقدر ایران‌شاهنشاه آریامهر در جهت‌رفاه وآسایش کارکنان سازمان متبوع از درگاه ایزد متعال مسئلت‌داریم.

کارکنان اداره کل غله و سیلوی تهران

اطلاعات بانوان سه‌شنبه‌ها منتشر میشود

درددلهای فرهنگی

قانون را تعمیم دهید

● چند سال پیش قانونی به تصویب رسید که بموجب آن یک دانشجوی دانشسرا نه تنها در دوره تحصیل در دانشسرا حقوق کامل یک معلم را دریافت میدارد ، بلکه دوسال دوره تحصیل در دانشسرا نیز جزء سوابق خدمت‌او محسوب میشود، ولی هنوز نیامده‌اند این کمک را به ماکه سالهاپیش دوره دانشسرا و یاتربیت معلم‌راطی‌کرده‌ایم تعمیم دهند وقتی به اداره آموزش و پرورش میرویم میگویند هدف از این قانون جلب جوانان به شغل معلمی است ولی این استدلال ما هم قابل توجه است‌که‌فاصله شدن دوره دانشسرا یاتربیت معلم یک سالبر سوابق خدمتمان مارا دلگرم میکندو دلگرمی ما به بالا رفتن کیفیت تدریس کمک میکند .

محمود محمدی

چرا خانه مرا پس نمیدهند

● سالها پیش خانه‌ام را اجاره دادم و در محل آن (نارمک) دبستان فرشته ایجاد شد بعدا به علت مخروبه بودن ساختمان ، مدرسه از آنجا رفت،ولی اداره‌آموزش وپرورش ازپس دادن خانه من خودداری میکند ، به دادگستری‌مراجعه کرده‌ام‌حکم تخلیه گرفته‌ام ،ولی باز اداره آموزش و پرورش زیربار اجرای حکم نمیرود نمیدانم چه کنم و بکجا پناه‌ببرم تابتوانم خانه‌ام را که مورد نیاز است پس بگیرم ،خانه‌ای‌که به‌درد دولت هم نمیخورد .

مجتبی فرقانی

کمبود معلم دلسوز

● من امسال بهرجان کندنی بود از دبیرستان فارغ‌التحصیل شدم و اینک میتوانم بصراحت حرفهایم را بزنم ، آموزش و پرورش ما ضعف بسیار دارد، دلیلش هم این‌است که اگر به ده دیپلمه بگویند یکنامه بنویسند ، شاید نامه یکی از آنها قابل خواندن باشد . آموزش و پرورش ما معلم دلسوز بقدر کافی ندارد و در بعضی رشته‌ها واقعا دچار کمبوداست‌مانند دبیر ریاضی ، شهر ما به ۱۴۰ ساعت در هفته دبیر ریاضی احتیاج داشت که فقط‌یک‌دبیر لیسانسیه ریاضی داشت ببینید که اگر این ساعات را بین این یک دبیر تقسیم کنیم هر روز باید ۲۳ساعت درس بدهد که امکان‌پذیر نیست .لذا به راه حلی‌دیگر متوسل‌شده بودندو آن کم‌کردن از ساعات درس هر کلاس بود، مشکل دیگر این است که در مهرماه به‌علت ننوشتن برنامه های کلاسها و روشن نبودن تکلیف معلمان کلاسها اغلب تقولق است، و تقاضای من‌این است که در وهله اول این مشکلات راحل کنند .

ناصر باقریان (دامغان)

شکایت فرهنگیان بازنشسته

● نامه‌ای به‌امضاء چندین‌فرهنگی‌بازنشسته رسیده‌است که‌حکایت دارد ضریب جدید حقوق آنها را در دو ماه‌گذشته نپرداخته‌اند . این عده تقاضا دارند که سازمان امور اداری و ستخدامی کشور امور معلمان بازنشسته را برعهده‌گیرد.

دانشگاه ملی ایران

آگهی ثبت‌نام پذیرفته‌شدگان سال تحصیلی ۳۸ـ۲۵۳۷ دانشگاه ملی ایران

ثبت نام کلیه پذیرفته شدگان دانشگاه ملی‌ایران‌برای سال‌تحصیلی ۳۸ـ۲۵۳۷ درمحل سالن ورزش دانشگاه ملی ایران واقع در اوین‌به ترتیب زیرانجام‌میگیرد:

شنبه ۱۸ شهریورماه ۲۵۳۷

صبح از ساعت ۸تا۱۲ دوره روزانه رشته های : حقوق و دندانپزشکی .
بعداز ظهر از ساعت ۱۴تا۱۸ دوره روزانه رشته‌های : زبان و ادبیات فارسی ، زبان‌و ادبیات انگلیسی، زبان و ادبیات فرانسه ، زبان و ادبیات آلمانی، تاریخ، فلسفه ، جامعه شناسی رو انشناسی و علوم تربیتی .

یکشنبه ۱۹ شهریور ماه۲۵۳۷

صبح از ساعت ۸تا۱۲ دوره روزانه رشته های : پزشکی ، علوم آزمایشگاهی ، اودیومتری واپتومتری .بعداز ظهر از ساعت ۱۴تا۱۸ دوره‌روزانه رشته های معماری، مینرالوژی ، زمین شناسی ، جغرافیا و علوم سیاسی .

دوشنبه ۲۰ شهریور ماه ۲۵۳۷

صبح ازساعت ۸تا۱۲ دوره روزانه رشته های : اقتصاد ، آمار کاربردی ، مهندسی سیستم و علوم کامپیوتری .
بعداز ظهر از ساعت ۱۴ تا۱۸ دوره روزانه رشته‌های : فیزیک ،شیمی ، ریاضی ، زیست شناسی ، .

سه شنبه ۲۱ شهریور ماه ۲۵۳۷

صبح ازساعت ۸تا۱۲ دوره شبانه رشته‌های: فیزیک ،شیمی، ریاضی ، زیست شناسی ، علوم سیاسی ، اقتصاد.
بعداز ظهر از ساعت ۱۴تا ۱۸ دوره شبانه رشته های : جغرافیا ، مینرالوژی و حقوق .

چهارشنبه ۲۲شهریور ماه ۲۵۳۷

صبح از ساعت ۸تا۱۲ دوره شبانه رشته های : زبان و ادبیات‌فارسی ، زبان و ادبیات انگلیسی ، جامعه شناسی ، تاریخ ، آمار کاربردی، علوم کامپیوتری ، مهندسی سیستم .

مدارك لازم جهت ثبت نام

۱ـ عین کارنامه یا گواهینامه قبولی ششم متوسطه (عکس‌دار) و یکبرگ فتوکپی آن و ۲ برگ رسید تائیدیه دیپلم .
۲ـ عین شناسنامه عکس‌دار و چهار برگ‌فتوکپی آن.
۳ـ ۱۲ قطعه عکس ٤×٦ که در سال جاری‌گرفته شده باشد (مشخصات داوطلب پشت هر عکس نوشته شود) .
٤ـ اصل برگ آماده بخدمت یا معافیت دائم ازنظام وظیفه و ۲ برگ فتوکپی آن برای‌مشمولین پسر .
٥ـ اصل برگ پایان خدمت یامعافیت ازخدمات اجتماعی زنان و دو برگ فتوکپی آن برای مشمولین دختر.
٦ـ پذیرفته شدگانی که مستخدم دولت هستند وکسانیکه در حال حاضر مشغول انجام خدمت وظیفه عمومی می‌باشند باید موافقتنامه رسمی مقام متبوع خود را حاکی بر بلامانع بودن‌تحصیل وتعهد حضور تمام وقت درکلیه کلاس ها و آزمایشگاه ها ارائه نمایند.
۷ـ داشتن برگ موافقتنامه وزارت علوم‌و آموزش عالی یا ادامه تحصیل و تغییر رشته برای کسانیکه در سال قبل دریکی از موسسات آموزش عالی کشور مشغول تحصیل بوده‌اند الزامی است

تذکر مهم :

در صورتیکه مدارک کامل نباشد یا داوطلب دیرتر یا خارج‌از وقت مقرر مراجعه کند دانشگاه ملی ایران از ثبت‌نام معذور خواهد بود .

توضیحات :

۱ـ پذیرفته شدگانی که مایل به استفاده ازآموزش رایگان می‌باشند باید تعهدات لازم را طبق مقررات بهنگام ثبت‌نام در دانشگاه بسپارند .
۲ـ پذیرفته شدگانیکه مایل به استفاده ازآموزش رایگان نمی‌باشند باید حق‌التعلیم خود را طبق جدول زیر:

گروه آموزشی	هزینه شهریه سالیانه بریال	هزینه براساس هرواحد درسی بریال
پزشکی	۳۳۰۰۰۰	۷۸۰۰ (سه سال آموزش علوم پایه پزشکی)
دندانپزشکی	۲۰۰۰۰۰	۵۵۰۰
علوم آزمایشگاهی	۱۶۰۰۰۰	۴۵۰۰
علوم	۱۱۰۰۰۰	۳۰۰۰
مهندسی	۱۳۰۰۰۰	۳۷۰۰
علوم انسانی و اجتماعی	۷۰۰۰۰	۲۰۰۰

به حساب شماره ۱۰۰۳ بانک ملی ایران شعبه دانشگاه ملی ویا بهمین حساب دریکی از شعب دیگر بانک ملی ایران پرداخته و رسید آن را به‌حسابداری دانشجوئی دانشگاه تسلیم دارند .

آـ۱۳۳۳۸

دانشگاه ملی ایران

آگهی پذیرش دانش آموز

سازمان منطقه‌ای بهداری و بهزیستی استان زنجان

تعدادی داوطلب دختر جهت‌تربیت بهیاردرسال۳۷ـ۳۸ درآموزشگاه بهیاری زنجان باشرایط زیر می پذیرد :

۱ـ داشتن کارنامه قبولی سوم راهنمائی یا بالاتر از نظام جدید
۲ـ سن از ۱٦ کمتر و از۲۲ سال‌بیشتر نباشد
۳ـ داشتن سلامت جسمی و روانی
٤ـ قبولی در امتحان ورودی و مصاحبه

مدارك لازم :

۱ـ شش قطعه عکس ٤×۳
۲ـ دوبرك فتوکپی شناسنامه
۳ـ فتوکپی قبولی سال سوم راهنمائی یابالاتر از نظام جدید با گواهی اشتغال به‌تحصیل برای تجدیدیها .
٤ـ رسید بانکی مبنی بر پرداخت مبلغ ۵۰۰ ریال بحساب‌شماره ۱۰٦۱۱ بانك‌ملی شعبه‌زنجان داوطلبان همه روزه باستثنای روز های تعطیل میتوانند از ساعت ۸صبح تا۲ بعداز ظهر بدفتر آموزشگاه واقع در خیابان‌ذوالفقاری ـآموزشگاه بهیاری زنجان مراجعه‌نمایند .

تحصیل در آموزشگاه بهیاری روزانه (غیر شبانه روزی)است .به محصلین در مدت تحصیل ماهیانه مبلغ ۵۵۰۰ ریال کمك هـزینه تحصیلی پرداخت خواهد شد. مدت‌تحصیل در آموزشگاه سه‌سال وباخذ دیپلم کامل متوسطه نائل‌خواهند آمد، مدت نام‌نویسی تاپانزدهم شهریور ماه می باشد .

برك درخواست شرکت در امتحانات ورودی آموزشگاه بهیاری زنجان

نام‌و نام خانوادگی | نام پدر | شماره شناسنامه | محل صدور
تاریخ‌تولد | مدرك و رشته تحصیلی | نشانی کامل شهر | خیابان
کوچه | تلفن

محمد علی صدرانی

چرا اردبیل، مرکزاستان نشود؟

اخیرا در جراید انعکاس یافته است که سازمان تقسیمات کشور تغییر می کند و براساس تقسیمات جدید کمبزودی تقدیم‌پارلمان خواهد شد تعدادی از شهرستانهای واجد شرایط تبدیل به استان میگردد .

بنابراین بمنظور عملی شدن هرچه زودتر این خواستها لازمدیدمبا اطلاع ومطالعه‌یی که از نظر علمی و عینی از شهرستان اردبیل دارم توجه دولت و دست اندرکاران و مسئولان را به دلایل و نکات ذیل معطوف دارم . شهر تاریخی‌اردبیل با چهارصد واحد آبادی ، متجاوز از چهارصدوپنجاه هزار نفر با حومه جمعیت دارد و یکی از بزرگترین شهرهای ایران است که بعلت قرار گرفتن در میان شهرهای سراب – خلخال– مغان – مشکین‌شهر و آستارا جنبه مرکزیت بخود گرفته‌و رابط میان دو استان آذربایجان شرقی و گیلان است که گذشته از این از نظر وسعت منطقه و کثرت جمعیت با استانهای ایلام‌و سمنان ویاسوج وشهرکرد وبوشهر قابل مقایسه است، ازطرف دیگر این شهر استعدادفراوانی برای‌اجرای طرحهای اقتصادی (صنعتی– معدنی – بازرگانی) وتوسعه کشاورزی وصنعت‌جهانگردی وتوسعه مراکز فرهنگی‌دارد که براین اساس دلایل خلاصه‌وار برای موارد اشاره شده اقامه دلیل می نماید :

۱– در مورد جهانگردی باید گفت که منطقه اردبیل از یک طرف به دامنه رشته کوه سبلان مربوط است و از طرف دیگر به کوهها و تپه‌های سبز و خرم منطقه گیلان ارتباط پیدا میکند . بنابراین از نظر موقعیت جغرافیائی و اقلیمی دارای خصوصیات ویژه‌ای است بطوریکه اطراف شهر را ییلاق‌های فراوانی دربر گرفته که آبهای معدنی‌سرعین و سردابه زینت‌بخش این منطقه گردیده است بطوری که هر سال سیلی از جهانگردان داخلی وخارجی را بطرف خود جذب می نماید و از قرار مسموع وزارت اطلاعات‌وجهانگردی طرحی را درنظر دارد که در اینصورت اردبیلیها خواهند توانست‌ازهموطنان عزیز و دوستداران سیر و سفر بخوبی پذیرائی کنند.

۲– در زمینه وضع اقتصادی که درواقع زیربنا و شریان حیاتی هر منطقه بدان بستگی دارد باید خاطرنشان کرد شهراردبیل بعلت قرار گرفتن در میان پنج شهر که نام هریک در بالا ذکر شد جنبه مرکزیت داشته و از قدیم‌الایام مرکز امور تجاری و بازرگانی شهرهای مربوط بوده است بطوریکه هم‌اکنون نیز ادامه دارد . از نظر امور صنعتی خوشبختانه امروز سیمای شهر دگرگون شده ، کارگاه ها و کارخانه‌های تولیدی زیادی در این شهر ایجاد گردیده ، اما متاسفانه بعلت نداشتن شعب بعضی از ادارات‌کل استان آذربایجان شرقی باعث‌شده استعدادی از سرمایه‌داران این شهر سرمایه‌های خود را درسایر شهرها بکار اندازند و در نتیجه تشویق کمتری جهت ایجاد کارخانه شده است . حال آنکه اگر سرمایه‌داران این شهر تشویق می‌شدند کارخانه‌های معظمی در آن احداث می‌شد. مع‌الوصف در شرایط کنونی دولت می تواند باحمایت سرمایه‌داران محلی کارخانه‌هایی نظیر کارخانه کمپوت‌سازی بعلت داشتن باغهای میوه زیاددر اطراف شهر ، کارخانه‌تهیه نوشابه غیرالکلی (دوغ آب معدنی سرعین) و همچنین کارخانه سیمان ایجاد کند.

۳– در مورد توسعه‌کشاورزی وتوجه باین‌امرکه خاک‌اردبیل ازنظرکشاورزی حاصلخیزست، دولت با ایجاد امکانات و تسهیلات زندگی در روستا ها اولا از مهاجرت بی رویه کشاورزان که موجد مشکلات زیادی برای شهر ها می شوند جلوگیری کند و ثانیا ایستگاه‌های‌مختلف‌کشاورزی و باغداری منطقه‌ایجادنماید وکشاورزان رابا اصول علمی و مهندسی کشاورزی آشنا سازد . ازهمه مهمتر با زدن سد بر روی رودخانه «بالغلو»از هدر رفتن آب‌جلوگیری کرده،باعث گردد زمینهای‌بیشتری زیر کشت‌رود. این‌امر سبب می گردد بر حجم تولیدات کشاورزی اضافه‌شود و از طرف دیگر زنبور داری در دهات اطراف کوه‌سبلان‌وجود داردکه‌عسل‌آن‌از نظر مرغوبیت نمونه است که اگر به‌مشکلات و نیاز های زنبور داران و تشویق و ترغیب آنهادولت نشتابد مسلما بازده کار کمتر می شود و این شغل پر درآمد به‌نابودی خواهد رفت.

۴– در زمینه توسعه مراکز فرهنگی باید خاطر نشان کرد که در حال حاضر متجاوز از هشتاد هزار محصل مدارس شهرستان اردبیل به تحصیل مشغول‌اند واین امر نشان دهنده اینستکه‌مردم این‌منطقه به دانش آندوزی علاقمند هستند ، افزون براینکه شاگردان این منطقه از نبوغ واستعداد سرشاری برخور دارند بطوریکه‌هرسال در میان شهر های آذربایجان ،اردبیل تنها شهری است که در صد بیشتری‌ازپذیرفته شدگان‌دانشگاه ها رابرمی کند.

●براساس قول مورخین، قدمت شهر تاریخی اردبیل به دوره ساسانیان میرسد و در ازمنه پیشین به منتهای مجد وعظمت رسیده و نام آرتاویل (شهرمقدس) بخود گرفته و در دوره شیخ صفی‌الدین اردبیلی وشاه اسماعیل صفوی مرکز دارالارشاد ودارالشیعه‌بوده است. مردان‌و جوانان اردبیل درزمان شاه اسماعیل صفوی در حفظ تمامیت و استقلال‌میهن عزیز سهمی بسزا داشته‌اند، بطوریکه مردان و جوانان غیوراین‌شهر در جنگ‌چالدران بمنظور حفظ استقلال مملکت بانیزه‌و شمشیر در مقابل‌توپ وعراده های جنگی دولت عثمانی پایداری نشان دادندکه امروز مدفن این دلیران را در شهراردبیل‌در جوار مرقدشیخ صفی‌الدین می بینیم کـه بـه کوچه شهید گاه معروف شده است.

مردمی که به آموزش مصرف نیازمندند!

نابغه‌های هموطن که در چند سال اخیر پول و پله‌هنگفتی از هموطنان خودکش رفتندو سرجمیعا‌اجمعین کلاه گذاشتند، عده‌یی بسته به‌میزان کلاه‌گذاری‌خود، راهی دیار غربت شدند و ضمن رفع حوائج و خرید آپارتمان‌و ویلا و کارخانه وشرکت وغیره ... مقداری را هم در قمارخانه‌هاو سایر اماکن کشورهای غربی‌باد دادند، که‌البته افراد نابغه این کشورها این پولها را ببهمان سرعت که اینها جمع‌کرده بودند ازشان گرفتند و کلی حسرت در دلشان نشاندند! از اینها گذشته، عده‌ای هم که بطور موقتی برای خرید اجناس بنجل راهی این‌دیارها شدند مدهای قرن حضرت مسیح رابه ایران آوردند و چشم و همچشمی را رواج‌تازه‌ای دادند ، گروهی هم که بسرعت آنها نتوانستند مال و منال بیندوزند، ولی درآمدشان بدك نبود،نظیر کارگران ساختمانی و ساعت فروشان دوره‌گرد و نان فروش خیابانی و ساندویچ‌فروش وباقلافروش و غیره ، بادرآمد روزانه بطور متوسط صدو پنجاه تا دویست تومان و بالاتر، باعث کمیابی ارزاق عمومی وگرانی اجناس شدند که البته کارکنان عالیرتبه و بعضی صنوف دیگر هم در این مورد سهیم بوده و هستند! امروزه در رسانه‌های گروهی که منعکس کننده نظریات مردم‌است، مرتب در مورد گرانی و گرانفروشی مطالبی به‌چشم‌میخورد که جملگی حکایت از احتکار و خوشخری افرادی دارد که درآمدشان نسبت‌به‌بقیه دارای تفاوتی آشکار است، احتکار کنندگان بفکر همان پولهای بادآورده و خوشخرها بخاطر خرید جنس بهتر وعده‌ای هم برای زیاد خریدن وندانستن رویه‌زندگی‌و مصرف در حد معقول باعث گرانی شده‌اند برای نمونه کارگری را می‌بینیم که‌ظهر، نیم‌کیلو پنیر و دوعدد نان بربری باچهارتا پنج نانوشابه را یکجا کنار خیابان مصرف می‌کند، در حالیکه اگر به‌این کارگر عزیز آموزش داده شود که یك نوشابه بامواد غذایی کافی است و پول بقیه نوشابه‌ها را میتواند به‌مصرف بهتری برساند ، کمکی است به‌رفع‌کمیابی و گرانفروشی و در ضمن مقداری‌پس‌انداز برای مصرف‌بهتر. یك نمونه دیگر که باز خود من شاهدآن بودم کارگری بود که به‌حمام آمده بودو از مسئولین حمام تقاضای شامپو کرد. مسئول حمام که فروشگاهی نیز در داخل حمام علم کرده‌بود، شامپوی بزرگی را که معمولا‌برای مصرف چند مرتبه‌یی است به‌وی داد.این کارگر درحالیکه یك موی در سرنداشت گفت این شامپو کافی نیست ویکی دیگر هم بدهید !حمامی باتمسخر به او گفت، اگر بدنت‌را با اینها نشوری، همان یکی کافی است !

که باید گفت: قربان برم خدارا ....

مشهد : محمود هاشمی

پاسخ مسئولان به نامه‌های مردم

تعیین ساعات کار بانکها با کانون بانکهاست

خواهشمند است دستور فرمائید در پاسخ مطلب مندرج در صفحه ۷ شماره ۱۵۶۴۶ آن روزنامه تحت عنوان «تعطیل دو روزه برای کارکنان بانکها» توضیح زیر در اولین شماره و در همان صفحه درج گردد :

«بطوریکه استحضار دارید ساعات کار بانکها در سطح کشور از نظر هماهنگی و تسهیلات لازم برای مشتریان و مراجعه کنندگان در جلسه نمایندگان بانکها ، در کانون بانکها تعیین و مورد موافقت قرار میگیرد» . بانک ملی‌ایران

مسیل متروک ، فضای سبز میشود

بازگشت بشرح مندرج در شماره ۱۵۶۴۷ – ۶ر۴ر۲۵۳۷ تحت عنوان «مسیل متروک زباله‌دانی شده است» اعلام‌میدارد برابر گزارش شهرداری منطقه یک محل مورد نظر پاکسازی و تسطیح گردیده و در مورد تبدیل آن به فضای سبز متعاقبا اقدام خواهد شد .

شهرداري پايتخت

نامه‌های کوتاه

«تور»ی که به‌تورمان زد!

بعد از عمری کار کردن ورنج کشیدن امسال تصمیم‌گرفتم بایکی از تور‌ها سفری به‌اروپا بکنم که ضمن آن بایک تیر دونشان بزنم، زیرا پسرم در آمریکا تحصیل میکند و من به قصد صرفه‌جوئی ترجیح دادم به‌جای اینکه خودم به آنجابروم از او بخواهم به اروپا بیاید.

بدین منظور، سرگرم سبک و سنگین کردن تورهاشدم تا سرانجام پس از بررسی‌های لازم و در نظر گرفتن جوانب امر، توری را که به صورت دست آدمی تبلیغ می‌کند در نظر گرفتم وبرای محکم‌کاری، برنامه سفر بزرگترین انگشت، یابه اصطلاح دیگر انگشت وسط دست، یعنی سبابه را انتخاب کردم که شهرهای بیشتری داشت. ضمن گفتو گو بامسئولان تور، قرار شد برای چهار نفر که از تهران عزیمت می‌کنیم، پول کامل بدهیم وجهت نفر پنجم (پسرم که در اروپا به مامحلق می‌شد) بهای بلیت رفت هواپیما را نپردازیم، یعنی هزینه او هزاروهشتصد تومان کمتر از ما باشد. بااین امید راهی‌لندن شدیم وطبق قرار قبلی به فرزند خود که در هتل تور منتظر ما بود پیوستیم، اما به مجرد اینکه «تورلیدر» به این مساله پی‌برد، جفت پاها را در یک کفش کرد که باید هزار وهشتصد تومان دیگر بدهید. ماهرچه جزع فزع کردیم سودی نبخشید وچون ایشان، پسر مرا به هتل راه نمی‌داد، ناچار این پول زور را پرداختیم، لیکن کاش قضیه درهمین‌جاختم می‌شد، چرا که از همان روز اول این جناب لیدر برای هربرنامه‌یی ،دبه می‌کرد ومبلغی اضافه خرج از ما و دیگران می‌گرفت .

حتی در ایتالیا برای کرایه اتوبوسی که مارا به دیدن آثار باستانی می‌برد بازهم پول خواست وهنگامی که کسی حاضر به پرداخت آن نشد ، تمام مسافران را از اتوبوس باوضع موهنی پیاده کرد!

بهرحال، تنها کسانی که در تورما موقعیت نسبتامناسبی داشتند، سه تک دختر بودند که از سوی«تورلیدر» و دو محصل ایرانی که نقش راهنمای ما را داشتند رعایت‌میشدند!

غرض من از ذکر مطالب بالا اینست که هموطنان عزیز هنگام عزیمت به سفر، پیرامون وضع تورها که می‌گویند بعضی از آنها بسیار خوب و مرتب هستند به خوبی بررسی کنند وگول دست وانگشت بزرگ را نخورند تا مثل ما، درست وحسابی «تور» نشوند!

مسعود – م

ترافیک خیابان هاشمی سرسام آورشده

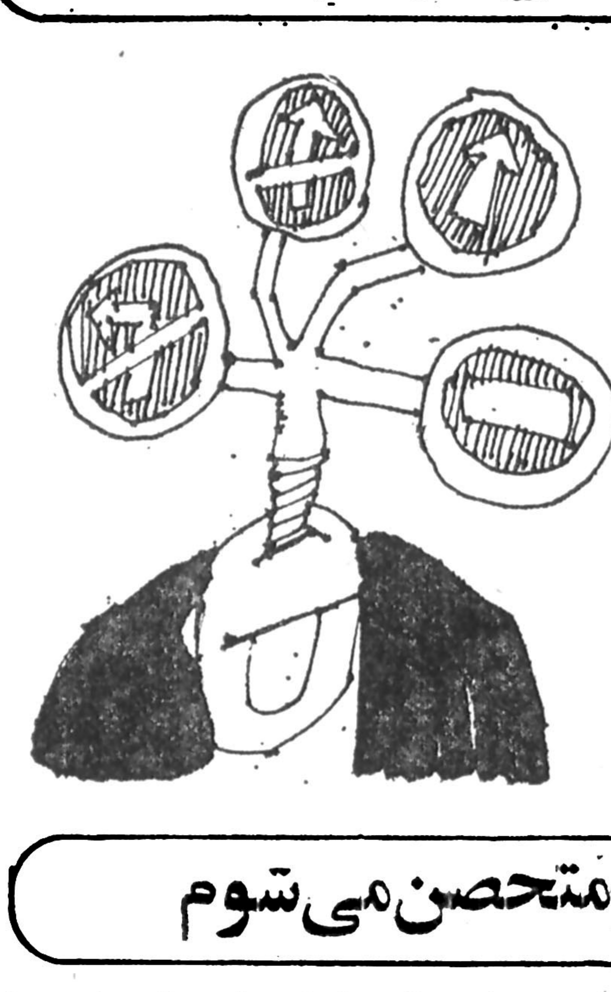

یکی از خیابانهای پرجمعیت تهران، خیابان هاشمی است که متاسفانه ترافیك آشفته‌ای دارد. با اینکه عرض این خیابان کم ویك‌طرفه است، معهذا بعضی از مردم اتومبیل های خودرا دو طرف خیابان پارك میکنند و این کار موجب کندی عبور و مرور ووقوع حوادث رانندگی میشود. ازهمه مهمتر عبور اتوبوسهای مسافربری وموتور سوارهای مزاحم در ساعات مختلف روز است که وضع ترافیك خیابان‌هاشمی را بکلی آشفته میکند. خوبست از طرف مسئولان امور تدابیری اتخاذ شودکه از پارك کردن اتومبیلها در طرفین خیابان هاشمی و دامپزشکی جلوگیری بعمل آید تا ازشدت تصادفات کاسته شود.

غلامرضا قدرتی

برای گرفتن حقم متحصن می‌شوم

یازده ماه قبل ۸۸ هزار تومان در دو قسط متوالی ودر مدت یکماه بشرکت «آ– ب–آ» جهت خرید آپارتمانی در اتوبان ایوبی پرداختم اما اکنون که ۱۱ ماه از تاریخ انعقاد قرارداد مذکور میگذرد و طبق ماده ۱۶ قرارداد ،آپارتمانها می‌بایستی تا قبل از تاریخ ۱ر۹ر۲۵۳۷ بمتقاضیان تحویل داده شود، تابحال هیچ نوع اقدامی در این زمینه معمول‌نداشته‌اند وحتی خشتی روی خشت نگذاشته‌اند. اینک که مشتریان‌این مجتمع برای دریافت پول خود بشرکت نامبرده مراجعه‌میکنند، بعضی که دارای نفوذ و قدرت بودند و خطری برای‌اعتبار شرکت ایجاد میکردند موفق بدریافت پول خود شدند ولی کسانیکه بطور انفرادی مراجعه می‌کنند با جوابهای ضد و نقیض مواجه میشوند.

اینجانب مدت یکماه است که هر روز خود یا مادر یا همسرم برای دریافت پول خود باین شرکت مراجعه می‌کنیم‌و اغلب با جواب منفی وبرخوردهای خشک و تند روبرو میشویم ، بالاخره ، پس از یکماه دوندگی بجای‌وجوه‌دریافتی، میخواهند شش برگ سفته شش ماهه که باحتمال قوی بدون پشتوانه است و برای دریافت آن سروکار ما به‌دادگستری خواهد افتاد بما بدهند.

بهرحال برای استیفای حقم از شرکت «آ– ب–آ» باقصد قبلی از روزشنبه ۲۸ مرداد ماه ۲۵۳۷ باتفاق مادر و همسرو طفل ۷ ماهه‌ام از ساعت ۹ صبح در این شرکت متحصن خواهیم شد و در صورت بروز هر اتفاق سوئی برای هریک از ما شرکت مذکور مسئول خواهد بود!

مجتبی پور انصاری

هواپیمائی ملی ایران «هما»

اطلاعیه

باطلاع کلیه مسافران هواپیمائی ملی ایران «هما» میرساند که شماره تلفن های زیر آماده پاسخگوئی به شکایات و اظهار نظر های‌مسافران گرامی‌پرواز های داخلی وخارجی «هما» میباشد :

شکایات‌مسافرین ۸۲۵۰۶۵

کنترل کیفی خدمات
۹۱۱۲۳۵۶
۹۱۱۲۵۳۵
۹۱۱۲۵۴۱
۹۱۱۲۳۳۹
۹۱۱۲۵۴۰
۹۱۱۲۸۴۵

از مسافرین محترم خواهشمند است در صورت مشاهده هرگونه‌نارسائی درخدمات ، مراتب را با تلفنهای فوق یا به‌آدرس: واحد شکایات مسافرین هواپیمائی ملی ایران ، شماره ٤٤ خیابان ویلا در تهران باطلاع‌مسئولان‌واحد فوق برسانند و در صورتیکه نتایج حاصله‌مطابق باحداکثر خواسته آنان نبود ، موضوع را به‌مدیر کل کنترل کیفی خدمات وبازرسی«هما» بوسیله‌تلفنهای ۹۱۱۲۲۴۴ و ۹۶۳۲۴۴ اطلاع دهند تا ترتیب پیگیری مجدد و جلب رضایت کامل آنان فراهم آید .

دانشگاه ملی ایران

پذیرش دانشجو برای دوره‌های فوق لیسانس حقوق جزا وحقوق خصوصی

دانشکده حقوق دانشگاه ملی ایران برای هریك از دوره های فوق لیسانس حقوق جزاوحقوق خصوصی حداکثر ۱۵نفر دانشجواز طریق‌امتحان‌ورودی میپذیرد.

الف – شرایط داوطلبان :

۱– داشتن مدرك لیسانس در رشته حقوق قضائی از یکی از دانشگاه های معتبر ایرانی یاخارجی.
۲– داشتن معدل حداقل ۳دردوره لیسانس یابرابر آن در سایر سیستمهای نمره‌گذاری .
تبصره :داوطلبانی که معدل دوره لیسانس آنها از ۳ کمتر واز ۲ر۵ به‌بالاباشد درصورتیکه حداقل یکسال پس از گرفتن لیسانس اثر ارزنده‌ای ارائه داده یاتجربیات مورد قبول دانشکده حقوق‌داشته باشند متوانند درامتحان ورودی شرکت نمایند . اینگونه دانشجویان بایداثریامدرك‌تجربیات ذکر شده را همراه باسایر مدارك تحصیلی به‌امور آموزشی دانشگاه تسلیم نمایند.

ب : مدارك ثبت نام :

۱– فتوکپی یاتائیدیه لیسانس قضائی و ریز نمرات لیسانس باذکر معدل.
۲– چهار قطعه عکس ٤×۳که نام‌و مشخصات کامل شناسنامه داوطلب پشت آن ذکر شده باشد.
۳– یك برك‌فتوکپی شناسنامه.
٤– رسیدبانکی به‌مبلغ ۱۰۰۰ ریال هزینه (برای برگزاری کنکور) که بحساب شماره ۱۳٦٤ بانك ملی‌ایران شعبه دانشگاه ملی یایکی از شعب بانك مزبور پرداخت شده باشد.
۵– یك‌برك فتوکپی دفترچه پایان خدمت یابرك معافیت از خدمت وظیفه.
تبصره: کسانی‌که تاپایان شهریور ماه ۲۵۳۷ فارغ التحصیل میشوند درصورتیکه سنشان از ۲۸ سال تجاوز نکندو تاپایان سال تحصیلی ۳۷–۲۵۳٦ از معافیت تحصیلی دوره لیسانس برخوردار بوده‌اند نیزی به برك معافیت از خدمت نظام‌وظیفه نخواهند داشت.

داوطلبان باید درخواست خودراکه شامل نام، نام خانوادگی ،نام‌پدر، شماره شناسنامه ،محل‌صدور، تاریخ تولد، محل‌تولد، ونشانی کامل (باذکر شماره تلفن درصورت امکان)باشدو ذکر رشته انتخابی بخط خود و بطور خواناروی یك ورقه جداگانه نوشته و بضمیمه مدارك خواسته شده‌با پست سفارشی یاشخصا حداکثر تاآخر وقت اداری روزشنبه ۱۸ شهریورماه ۲۵۳۷ به:اداره‌ثبت‌نام‌و پذیرش –اموراموزشی دانشگاه ملی ایران تهران اوین ارسال و یا تسلیم نمایند.
بدرخواست‌هائی‌که فاقد مدارك خواسته شده باشد ترتیب‌اثر داده نخواهدشد.
وجه ثبت‌نام داوطلبان درصورت‌عدم شرکت در امتحان یاقبول نشدن، مسترد نخواهدشد.

مواد امتحانی :

دوره فوق لیسانس حقوق جزاو حقوق جزای عمومی‌حقوق جزای اختصاصی ، متون حقوق بزبان خارجی(فرانسه یا انگلیسی).
دوره فوق لیسانس حقوق خصوصی: حقوق مدنی،حقوق بازرگانی ، فقه اسلامی و متون حقوقی بزبان خرجی(فرانسه یا انگلیسی)

تاریخ برگزاری مسابقه :

کنکور دوره حقوق خصوصی روز چهارشنبه ۲۲شهریور ماه‌و دوره حقوق جزا روز شنبه ۲۵ شهریور ماه ساعت ۱۷ (۵ بعدازظهر) در محل دانشکده حقوق برگزار خواهدشد.
کارتهای ورود بجلسه امتحان ازساعت ۱۵ الی ۱۸روز سه شنبه ۲۱ شهریورماه درمحل اداره ثبت‌نام –اموراموزشی دانشگاه ملی توزیع خواهدشد.

قابل توجه :

۱– داوطلبانی‌که مایل باشند میتوانند برای کنکور هردو دوره بطور جداگانه ثبت‌نام و شرکت نمایند. دراین صورت باید برای هردوره درخواست جداگانه منضم بـه مدارك خواسته شده ارسال دارند.
هرگاه داوطلبی درهردورشته قبول شود فقط میتواند یك رشته رابمیل خود انتخاب نماید.
۲– حضور در کلاسهای درس الزامی و شرط احراز صلاحیت برای شرکت در امتحانات است .
۳– پذیرفته شدگان باید شهریه خود راطبق مصوبه وزارت علوم‌و آموزش عالی، هنگام ثبت‌نام پرداخت نمایند. کسانی که تعهد رسمی خدمت طبق ضوابط موجود بسپارند از پرداخت شهریه معاف خواهندبود.

دانشگاه ملی ایران

اطلاعیه‌وزارت کاروامور‌اجتماعی

درباره نشانی جدید اداره‌اشتغال فارغ التحصیلان

اداره اشتغال فارغ‌التحصیلان وزارت کار و امور اجتماعی به محل جدید خیابان آیزنهاور بعد ازخیابان شادمهرخیابانزنجان‌شمالی‌ساختمان باغ تاج تغییر مکان داده است. از فارغ‌التحصیلان عزیز دانشگاهها و مدارس عالی آموزشی دعوت مینماید برای آگاهی از فرصت های اشتغال در رشته های مورد نظر با تلفنهای ۹۷۱۳۰۰ –۹۸۲۰۰۳ –۹۷۹۹۱۱ – تماس حاصل فرموده یا مستقیما به آدرس فوق مراجعه نمایند .

دفتر اطلاعات وانتشارات وروابط عمومی

اطلاعیه‌پلیس راه‌ژاندارمری کشورشاهنشاهی

بقیه از صفحه ۱۱

۱۱۹ – کامیون	–	سید امین‌اله کمیزی	تصادف منجر بجرح	۹۰ روز بایگانی
۱۲۰ – کامیون	–	پرویز کلاته‌عبدی	تصادف منجر بهقتل عابر	۹۰ روز بایگانی
۱۲۱ – کامیون	–	امیر گرگین	تصادف منجر بهقتل عابر	۹۰ روز بایگانی
۱۲۲ – کامیونت	–	حاج‌ولی گودرزی	رانندگی با دفترچه غیرمجاز	۹۰ روز بایگانی
۱۲۳ – کامیونت	–	علی‌اکبر لطیفزاده‌سیستانی	رانندگی با دفترچه غیرمجاز	۹۰ روز بایگانی
۱۲٤ – کامیونت	–	فیض‌اله لله‌گانی‌دزکی	تصادف منجر بجرح	۹۰ روز بایگانی
۱۲۵ – اتوبوس	مسافربری اطمینان رضائیه	بهارعلی لنگه‌دوزی	تصادف منجر بهقتل عابر	۹۰ روز بایگانی
۱۲٦ – کامیون	–	تقی مرادلو	تصادف منجر بهقتل	۹۰ روز بایگانی
۱۲۷ – کامیون	–	علی‌اصغر محبی‌گلخوران	رانندگی با دفترچه غیرمجاز	۹۰ روز بایگانی
۱۲۸ – کامیون	–	غلامرضامحمدجعفری‌فرشباف	رانندگی با دفترچه غیرمجاز	۹۰ روز بایگانی
۱۲۹ – کامیون	–	غلامعلی میرزاآقائی	رانندگی با دفترچه غیرمجاز	۹۰ روز بایگانی
۱۳۰ – کامیون	–	فضل‌علی مقیمی	تصادف منجر بهقتل	۹۰ روز بایگانی
۱۳۱ – اتوبوس	لوان‌تور	روح‌اله مصلح	تصادف منجر بجرح	۹۰ روز بایگانی
۱۳۲ – سواری کرایه	بنگاه مسافربری صداقت	اسرافیل نجفزاده	تصادف منجر بجرح	۹۰ روز بایگانی
۱۳۳ – مینی‌بوس	اتوسیر دماوند	محمد نورمحمدی	تصادف منجر بجرح	۹۰ روز بایگانی
۱۳٤ – کامیون	–	ابراهیم نورعیسی	رانندگی با دفترچه غیرمجاز	۹۰ روز بایگانی
۱۳۵ – کامیون	–	منوچهر نقی‌زاده	رانندگی با دفترچه غیرمجاز	۹۰ روز بایگانی
۱۳٦ – مینی‌بوس	مسافربری اتحاد	باب‌اله نصیری‌زرندی	تصادف منجر بهقتل عابر	۹۰ روز بایگانی
۱۳۷ – مینی‌بوس	بدون وابستگی	محمد نجفی خزملکی	تصادف منجر بجرح	۹۰ روز بایگانی
۱۳۸ – مینی‌بوس	اتو البرز	محمدحسین هادی	تصادف منجر بجرح	۹۰ روز بایگانی
۱۳۹ – اتوبوس	ایران ترانزیت	هاشم هاشمی آقباش	تصادف منجر بهقتل عابر	۹۰ روز بایگانی
۱٤۰ – مینی‌بوس	اتو شمس	محمداحسان کهریز	تصادف منجر بجرح	۹۰ روز بایگانی
۱٤۱ – کامیون	–	محمد ترکاشوند	تصادف منجر بجرح	

پلیس راه ژاندارمری کشور شاهنشاهی

ویژه‌نامه‌رومانی

سیاست خارجی رومانی

در حال حاضر رومانی با۱۲۷ کشور جهان دارای روابط دیپلماتیک و کنسولی و با۱۳۰ کشور روابط اقتصادی نزدیک دارد

برزیدنت نیکلای‌چائوشسکو

با توجه بمنافع حیاتی‌مردم رومانی در جهت تعقیب مقاصد صلح جویانه و رفع بحران های بین‌المللی‌وبخصوص ارجحیت زمان معاصر بر مراحل دور دست تاریخ . کشور رومانی همواره مساعی گسترده و عریقی در جهت همکاری و حسن تفاهم میان ملت ها ابراز نموده است .

رومانی در حال حاضر با ۱۲۷ کشور جهان دارای روابط دیپلماتیک و کنسولی میباشد که. از رقم سال ۱۹۷۵ تعداد ۹ کشور افزون‌تر شده است و همچنین با ۱۳۰ کشور جهان روابط‌اقتصادی نزدیک دارد .

این ارقام درجه تحرک رومانی را در مناسبات خارجی و در کلیه زمینه ها اعم از سیاسی ، اقتصادی‌وحتی اصول‌اخلاقی معمول و متداول زمان ،آشکار میسازد ـ این موضوع همچنین نکته دیگری‌را بدست میدهد که رومانی عادتا روابط خود را با دیگران برمبنای رعایت حقوق مساوی برای طرفین و حفظ استقلال ملی و عدم دخالت در امور داخلی یکدیگر و منافع متقابل و بالاخره عدم توسل بزور‌راستوار میسازد .

ملاحظات عینی نشان میدهد که‌پیشرفت و تکامل صلح جهانی و تامین حقوق‌وعدالت در روابط بین‌المللی برای عموم کشور های دیگر نیز بر این اصل اساسی متکی‌و برقرار میباشد و بهمین دلیل رومانی در مناسبات خود با دیگران همواره اصل نامبرده را مدنظر و وجهه همت خود قرار میدهد .

تکیه کلامهای پرزیدنت نیکلای‌چائوشسکو رئیس کشور رومانی در اجلاس مورخ۱۸ دسامبر ۱۹۷۵ مجمع ملی جمهوری سوسیالیستی رومانی همواره‌آن‌بوده‌است که :

رعایت اصول مربوط به حاکمیت ملی در روابط بین‌المللی اختصاص‌به‌یککشور یاقاره معین در زمان مشخص نداردبلکه‌کلیه دولت‌ها صرفنظرازاندازه‌وسیستم اجتماعی آنها باید بصورت یکسان در مناسبات با دیگران ملزم به رعایت آن باشند.

این امر واقعیتی است که رومانی نه تنها هیچگاه در مناسبات بین‌المللی خود از اشاعه آن کوتا بوده است ، با این‌تمهید، آن عدول نکرده بلکه همواره در حفظ و رومانی مناسبات بین‌المللی خودرا درجهت خط مشی‌متحدمو ساخته‌شده‌مربوط بخود ادامه داده است .

رومانی بعنوان یککشور سوسیالیست و در حال توسعه مناسبات همکاری خود را با سایر کشور های در حال رشد پیوسته گسترش داده و علاوه برآن با کشور های غیر متعهد و تـازه استقلال یافته و حتی جنبش های نجات بخش ملی نیز روابط دوستی و حسن همکاری خودرا بطور روز افزونی توسعه داده .

هم‌اکنون توده مردم رومانی‌ازانتخاب این کشور در کنفرانس مانیل مورخ‌فوریه ۱۹۷۶ بعنوان عضو گروه موسوم به «گروه ۷۷» بخود میبالند ـ بر اساس این تصمیم در آینده مناسبات رومانی باکشور های‌درحال توسعه‌الزاما گسترش‌چشمگیری یافته

همچنین دعوت رومانی به کنفرانس ۱۹۷۵ کشور های غیر متعهد دنیا منعقده در لیمانیز حادثه برجسته‌ای در سیاست خارجی این کشور بود که مستقیما در جهت توسعه همکاریهای رومانی با کشور های غیر متعهد جهان تاثیر بسزائی داشت و این حقیقت را فاش ساخت که برای‌یک کشور در جهان امروز وابستگی به یکی از بلوک های قدرت چهره مشخص‌کننده و پذیرائی نمیسازد بلکه موضع آن کشور در قبال بشریت چهره واقعی از او میسازد.

از جانب دیگر کنفرانس هلسینکی نیز بنوبه خود یک رویداد تاریخی بسیار مهم و در حقیقت پیک صلح برای قاره اروپا و حتی کشور های دیگر جهان‌بود و چه بسا کشور های اروپا و سایرمناطق جهان خطوط اصلی صلح و امنیت آینده خود را براساس تصمیمات این کنفرانس ترسیم کردند و بدیهی است که رومانی هم مثل سایر کشور های دیگر نقطه‌نظر های جدیدی در سیاست خارجی یافت و جهت حفظ منافع صلح و امنیت این قاره با اعتقاد به همبستگی ملل اروپائی در مساعی بیشتری ابراز نمود .

رومانی در حال حاضر نتایج‌تصمیمات حوادث اروپا ملاحظه میکند و برای‌العین کنفرانس هلسینکی را در آینه پی‌آمد های آثار دمکراتیزه شدن مناسبات فیمابین‌کشور های قاره را می‌بیند و باین حقیقتی‌میبرد که چگونه در سایه همکاری های صمیمانه و مبتنی بر مساوات واحترام متقابل و حسن همکاری ، رسیدن به توافق و تفاهم بصورتی که متضمن منافع‌ملی‌همه کشورها باشد در هر موردی امکان پذیر میگردد.

بنظر رومانی حادثه تاریخی هلسینکی‌این کشور را ناگزیر میسازد که در جهـت پی‌ریزی امنیت وثبات قاره اروپا مساعی بیدریغی مبذول دارد و در این رهگذر مسئولیت بزرگی احساس می‌نماید وبهمین جهت است که رومانی با صمیمیت کامل وظائف اخلاقی را که در اینمورد برعهده گرفته است بمرحله اجرا میگذارد. این‌مسئله در مجمع ملی رومانی بسال ۱۹۷۵ در محضر پارلمان آن کشور به شرکت‌کنندگان گوشزد گردید وتاکید شد که رومانی‌آنچه را که در قوه دارد برای سرعت بخشیدن وایجاد تحرک و تثبیت پیشرفت اصولی صلح و امنیت اروپا و بطور کلی جهان حاضر ، بکار خواهد بست. در میان‌مسائل عمده‌ای که در این رهگذر مطرح است موضوع خلع سلاح عمومی و عدم‌درگیری های نظامی نیز یکی از مسائلی است که رومانی برای به نتیجه رسیدن آن مسئولیت ملی احساس میکند و معتقد است که‌ملت های سراسر قاره اروپا در این‌باب مسئولیت مشترك دارند.

مردم رومانی درودهای گرم خود را به نتایج این رویداد مهم تاریخی نثارمیکنندو امیدوارند که در سایه این پیروزی کشور های مزبور وارد آخرین مراحل رشد و توسعه شده ودر رشته‌های گوناگون همکاری و اجرای پروژه‌هائی که به توسعه اقتصادی آنها سرعت بخشیده و بطورکلی منجربه پیشرفت کشورهای منطقه خواهد گردید توفیق یابند. رومانی مصمم است آنچه را که در قوه دارد برای توسعه همکاری میان دولتهای منطقه بالکان و بوجود آوردن یک فضای مملو از حسن تفاهم وصلح وهمکاری و بخصوص‌امنیت وثبات بکار برد. تغیر منطقه بالکان به‌یک ناحیه صلح و همکاری وعاری از سلاح های هسته‌ای نه تنها برای مردم این‌ناحیه ثمربخش خواهد بود بلکه اثرات وضعی‌و غیر مستقیم آن روی صلح و امنیت قـاره اروپا و بطور کلی سراسر جهان نتایج عمیقی برجای خواهد گذارد .

رومانی همچنین برای یافتن یک راه‌حل سیاسی جهت مسئله قبرس بطوریکه‌متضمن استقلال کشورهای ذینفع در آن بحران باشد و همچنین روابط وهمکاریهای‌صلح آمیز میان دو جامعه قبرس را ایجاب کند فعالیت می‌نماید.

نقطه نظر تازه رومانی در باب پی افکندن مناسبات جدید جهانی مبتنی‌برحقوق مساوی میان کلیه ملتها و رعایت نظریات مخصوص به هرکشورکه حاکم برسرنوشت خود بوده و هرگونه روش اقتصادی و اجتماعی را که بخواهند انتخاب نمایند آنهم بدون هیچگونه تحمیلی از خارج‌تائید وتوجیه می‌نمایند.

رومانی اجرای مقررات سیاسی و اقتصادی بین‌المللی جدید در سطح جهانی بطوریکه متضمن استقلال دولتها و حقوق برابر برای آنها و حمایت آنان در مقابل هرگونه کجاوز خارجی باشدو بالاخره پی ریزی مناسبات همکری بین کلیه کشور ها براساس مقررات جدید حقوق‌بین‌الملل راتوصیه مینماید.

تاکید این مطلب نیز ضروری است که برداشت رومانی از مقررات جدیدحقوقی و اقتصادی دزروابطبین‌المللی‌بهیچوجه جنبه وهمیو خیلی ویا وسوسه‌وخیالپردازی ندارد بلکه واجد جنبه‌های عینی و مستند به‌دلائل بارز و مشهود می‌باشد.

در تائید این نظر چنانچه درمورد شکاف موجود بین کشورهای فقیر و غنی به یك تجزیه‌و تحلیل بیطرفانه بپردازیم خواهیم دید که کشورهای کم توسعه یافته و فقیر در تلاش بمنظور رهائی از فقرو گرسنگی خواه‌و ناخواه وبناچار برای صلح جهانی ایجاد خطر مینمایندو این‌مسئله‌ای است که هم اکنون‌دنیا باآن روبرو است وچون اینگونه کشورهاعضو لاینفك جهان معاصر می‌باشند پس بایستی راه حل منطقی حل مشکلات آنهانیز بوسیله همین جهانی که درآن زندگی میکنند یافت شود.

بنظر رومانی اوضاع و احوال کنونی جهان دلالت بر گرایش بسوی وفور و فراوانی در آینده داردو * نوعی تغییر ساختمان بنیانی و درعین حال ضروری را در کلیه شئونات سیسی و اقتصادی دنیا بشارت میدهد.

با همین نیت و مقصود، رومانی در جلسه مجمع عمومی سازمان ملل متحدم منعقده در سپتامبر ۱۹۷۵ نظریات خودرا مبنی بر وضع مقررات جدید اقتصادی در روابط بین‌المللی بعنوان یك موضوع‌تئوریك و در عین حال عملی باهدف محو آثار سیاست‌های اقتصادی کهنه‌و برطرف ساختن چرهن‌قتچده وت.

موجبات عقب‌ماندگی کشورهای کم توسعه یافته و توسعه نیافته و بخصوص انهدام آثار استعماری و استثماری که بر روابط اقتصادی و بازرگانی میان کشور های پیشرفته و عقب مانده مترتب می‌باشد و بالاخره دخالت دادن کلیه کشور هابویژه کشور های کوچك و تازه استقلال یافته در تلاشهای مربوط بتامین و صلحو امنیت جهانی عنوان نمود.

در دنیائی که تعادل قوا فقط از طریق تسلیحات برقرار میشود ودرآن مسابقات تسلیحاتی به‌درجه ی از اعتلا رسیده که‌به اصطلاح چشم منطق راکور کرده .موضوع خلع سلاح عمومی و دردرجه اول منع‌تولید و استعمال سلاح‌های اتمی یکی از اصول اساسی و برجسته سیاست خارجی رومانی راچه از لحاظ فکری وچه‌از جنبه عملی تشکیل میدهد. دراین مورد هم رومانی در طول سال ۱۹۷۵ بیشترین مساعی را در جهت‌به‌کرسی نشاندن تز معروف خلع‌سلاح عمومی خودبشرحیکه دربالا ذکر گردید بعمل آورد.

دراینجا باردیگر تاکید میشود اسنادی‌که بوسیله رومانی تقدیم مجمع عمومی سازمان ملل متحدگردید حاکی از واقعیات مربوط به بسیج یك برنامه عمومی در جهت محو آثار سیاست توسعه طلبی‌و توسل به‌زور وقدرت‌همچنین پیشرفت‌اقدامات مربوط به خلع سلاح عمومی‌و منع‌استعمال اسلحه اتمی و بطورکلی برطرف ساختن موجبات وقوع هرگونه درگیری نظامی در حیات بین‌المللی بودو بدیهی است که‌در این توضیح نشانه های دیگراز حسن‌نیت رومانی دراین مسئله بزرك جهانی ملاحظه میشود.

همچنین دراینجا به مسئله‌ای‌برخورد میکنیم‌که همانا مشارکت رومانی همگام‌و همدوش باکلیه ملل صلح طلب در جهت پرکردن شکاف عمیقی است که میان‌کلمات وحقایق وجود دارد امابیش از همه باین نکته باید تاکید کردکه چگونه رومانی مسئله خلع‌سلاح عمومی را ازمرحله‌بحث و مذاکره در مجمع عمومی ملل متحد به نتیجه‌گیری واخذ تصمیم رسانید و موجب گردید که کلیه دولتها و بخصوص‌قدرت های بزرك اتمی بمنظور تامین صلح‌جهانی دراین مورد احساس مسئولیت نمایند .

رومانی تا لحظه‌ای که‌این پیشنهاد کاملادر خدمت صلحو تامین رفاه بشریت قرارنگیرد از پای نخواهد نشست . رومانی جدا عقیده دارد که‌دمکراتیزه‌کردن مناسبات‌بین‌المللی نیازمند قاطعیت و عمل است وکلیه مسائل و مشکلاتی که بشریت امروز با آنهامواجه است از طریق مذاکره مستقیم و توافق‌میان طرفهای درگیر بسهولت قابل حلو فصل می‌باشد.

دراین زمینه رومانی معتقد است که

بقیه‌در صفحه۲۴

براساس سخنان پرزیدنت نیکلای چائوشسکو

اقتصاد رومانی تاسال ۱۹۸۵ همسطح کشورهای توسعه یافته خواهدشد

یکی از مهمترین عقاید در فعالیت عملی وتئوری نیکلای چائوشسکو، رئیس جمهوری سوسیالیستی رومانی ، مردی که‌در شصتمین سالگرد تولد وی تمام مردم رومانی امسال جشن گرفتند، مربوط میشود به‌توسعه اقتصادی کشور تا مرحله کم توسعه بودن پشت‌سر گذاشته شود.

درگذشته رومانی بعنوان کشوری با رشد اقتصادی بسیار ضعیف شناخته میشد، بنحویکه در آستانه جنگ جهانی دوم رومانی از میان کشورهای اروپائی کمترین درآمد سرانه را داشت.

در مرحله کنونی وضع کشور رومانی، یکی ازهدفهای اصلی توسعه فشرده نیروی تولید بوسیله استفده از آخرین فرآورده‌های پیشرفت علم و صنعت امروز است، که زیربنائی شایسته برای توسعه کلی خواهد بود. بنابراین، طبق عقاید پرزیدنت چائوشسکو ، افزایش مداوم سرمایه در زمینه‌توسعه، شرطی است برای عمران هریک‌از مناطق کشور و هرشاخه‌ای از اقتصاد ملی مبنی بر بهم‌پیوستگی آنان در اقتصاد واحدکه کوشش همگانی در راه پیشرفت توسعه سریع زیربنای مادی وفنی باید به‌رشد اقتصادی کشور نظم بخشد تا به افزایش سطح اقتصاد رومانی تاحد اقتصاد کشورهای توسعه یافته، کمک کند.

چنین هدفی قسمت اصلی از برنامه‌های پرزیدنت نیکلای چائوشسکو است.

بنابر آمارگیریهای سازمان ملل متحد، درآمد ملی سرانه در رومانی ۲۳٪ کمتر از معادل آن در جهان است و تقریبا ۳ر۵ بار کوچکتر از معادل آن در کشورهای توسعه یافته.

از این نظر کشور رومانی هفتاد ودومین رتبه را در جهان دارد واگر چه از سطح کشورهای عقب مانده گذشته است ولی هنوز یک کشور در حال توسعه، بمعنی امروزاین اصطلاح است.

رومانی بطور دائم کوشیده است تابه نتایج بهتر دراداره اقتصاد خود برسد، بوسیله استفاده از منابع خود وبوسیله همکاری فعالانه با کشورهای دیگر، برمبنای اصلی منافع‌برابر وبدون در نظر گرفتن رژیم سیاسی آنها.

در این مورد پرزیدنت نیکلای چائوشسکو اشاره میکند که یکی از مهمترین وسایل وعوامل پیشرفت در اقتصاد رو به‌رشد سریع کشور، توسعه ومدرنیزه ساختن نیروی تولیدی است، بعبارت دیگر، ادامه صنعتی شدن کشور، که در حالت کنونی کشور گردهم‌آوری نیروهای تولید و جمع‌آوری محصولات تولیدی یکی از مهمترین نقش‌ها در اجتماع‌است، بهمین خاطر ایجاد زیربنای مادی وفنی دراین کشور وتوسعه در رومانی ۲۳٪ کمتر از معادل آن در کشورهای عقب مانده سریع نیروی تولید در مجموعه فعالیت پرزیدنت‌چائوشسکو جا واهمیت خاصی دارند.

تقریبا در هر گزارش در هر سخنرانی در کنفرانسها، در هر مصاحبه‌ای معلوم است که در زمینه‌تقسیم صحیح درآمد ملی، در راه یافتن معادلی برای سرمایه بمنظور توسعه و سرمایه‌گذاری بسیار کوشش میشود. این تنها راهی است برای ایجاد یک اقتصاد پایدار و برای بالا بردن استاندارد زندگی مردم.

نطق پرزیدنت چائوشسکو که در یک کنفرانس ملی در ماه دسامبر ۱۹۷۷ ایراد شد، نمودار دقت کافی و کامل در تجزیه وتحلیل وسیع کشور است که در مورد افزایش رشد صنعت، ایجاد کشاورزی جدید با محصولات بیشتر و ایجاد

تقسیم صحیح درآمد ملی در رومانی یکی از مهمترین هدفها میباشد

اقتصاد مدرن کشور مبذول شده است که بتواند همقدم‌با آخرین فرآورده‌های علمی و فنی جهان معاصر باشد.

جالب این‌که به منظورحل مسائل‌کارآئی اقتصادی ازروش های جدید استفاده میشود و برروی عواملی مربوطبه کیفیت محصولات تولیدی تکیه‌خاصی گذاشته میشود.استانداردبالاتر برای همه انواع محصولات، که پایه اقتصاد است و آینده صنعت رومانی مربوطبه‌آن است.استفاده بیشتر ازاختراعات علمی و تکنولوژی در زمینه های اقتصادی و افزایش‌سریعتر منابع مواد خام‌داخلی بوسیله‌استفاده و بهره برداری بیشتراز منابع شناخته شده ـاداره منطقی مصرف موادسوخت وانرژی، که یکی ازمسائل مهم روزاست. افزایش تولید نسبت‌به زمان کارو اداره آن بر مبنای‌علمی‌استفاده بهتراز مواد وامکانات موجود. کاستن هزینه‌های تولید. بطوری که‌در کنفرانس مذکور اشاره شده. اینها همه مسائل‌اصلی است که هدفهای برنامه پنجساله انقلاب علمیو فنی دررومانی است. دراجرای این برنامه که از دیدگاه‌هائی جدید براساس نوآوری درراه افزایش رشد اقتصادی طرح ریزی شده‌و پایه تسریع توسعه کشور است. توجه‌خاص‌مبذول میگردد .

پرزیدنت چائوشسکو بطور واضح‌نشان داده‌است که فقط باپکار انداختن تمام کوشش‌ها درراه بالا بردن سطح کارآئی فعلیت اقتصادی وبه شرط افزایش دارائی ملت میتوان بهدف اصلی سیاست رومانی، که افزایش بهبود مردم است، رسید.

بنابر موفقیت‌هائی که‌در اجرای برنامه پنجساله کنونی بدست آمده است. اقدامتی برای افزایش درآمد مردم بعمل آمده است .

طبق طرحهای توسعه اقتصادی . هدفهای کلی دربرنامه پنجساله ۱۹۸۵ ـ۱۹۸۱ـ رشد سریع نیروی تولید وپخش منطقی آنها درتمام مناطق‌کشوراست.

بر مبنای سیاست صنعتی ساختن مملکت، نقش صنعت درچارچوب‌کلی اقتصاد اهمیت بیشترخواهد داشت .

در برنامه پنجساله آینده تولیدات صنعتی رومانی ۵۵ تا۶۰ درصد افزایش خواهدیافت و تاسال ۱۹۸۰ این بخش۷۰ درصد کل درآمد ملی رافراهم خواهدکرد .همزمان باآن، کار توسعه فشرده کشاورزی تسریع خواهدیافت . برای برآوردن‌احتیاجات و مصرفی جمعیت وبرای فراهم آوردن مواد خام لازم برای صنعت، ازاین بابت تولید سرانه در مورد چند محصول از جمله فولاد، انرژی و ماشین‌آلات، سیمان، کود شیمیائی، مواد پلاستیك، فیبر سانتتیك، غلات، سبزیجات ، گوشت، روغن‌غذائی، شکر، تخم‌مرغ، شیرو غیره تاسال ۱۹۸۵ به سطح کشورهای توسعه یافته خواهد رسید. براثر هماهنگی توسعه صنعت وکشاورزی که بخشهای اصلی‌اقتصاد رومانی است درآمدملی افزایش خواهدیافت تادرسال ۱۹۸۵ به مبلغ ۲ر۵۰۰ ـ۲ر۴۰۰ دلار درآمدسرانه برسد.

بنابراین بااجرای برنامه پنجساله بعدی، درتمام زمینه های زندگی اقتصادیو اجتماعی رومانی پیشرفت هی‌کمی وکیفی مشاهده خواهدشد و بدین‌سان رومانی حالت یك‌کشور درحال توسعه راپشت سرخواهد گذاشتو درردیف کشورهای با توسعه متوسط قرار خواهد گرفتو رسیدن به چنین‌مرحله‌ای درکشور موجب تغییرات مهم ازنظر اجتماعی خواهدشد.

در مورد روابط تولیدی واقتصادی، به تفاوتی که میان عملی وکارادارای است‌کاهش خواهد دادو زندگی و شرایط کار د رشهر ها و روستاها بمرحله برتر تمدن خواهد رسید.

توسعه همه جانبه اقتصاد رومانی

بعد از اجرای طرحهای برنامه پنج ساله ۱۹۷۱ ـ ۱۹۷۵ مردم رومانی‌به‌اجرای طرحهای برنامه پنج ساله حاضر که عنوان برنامـه انقلاب علمی و فنی را دارد پرداختند دومین سال ایـن برنامه دوره بوجود آمـدن موفقیت‌های بیشترشده‌است.

بایددر نظرداشت که‌حجم سرمایه‌گذاری‌در برنامه‌سال های ۱۹۷۱ ـ۱۹۷۵ دوبرابر حجم آن در برنامه ۱۹۶۶ ـ ۱۹۷۰ بوده است و بالنتیجه بیش از ۲۲۰۰ واحدصنعتی کشاورزی‌ودامداری گشایش یافته و عده دیگری‌گسترش شده و یا بطور مجدد بـا ابزار های لازم تجهیز شده است در این مدت نسبت به سال ۱۹۷۰ تولید صنعتی با ۸۴ درصد افزایش یافت و محصولات کشاورزی ۲۵ درصد بیشتر از میزان تولید سالهای ۱۹۶۶ ـ ۱۹۷۰شد.

افزایش سریع وسائل و امکانات مادیو فنی‌دراجتماع رومانی همراه با بهبود مداوم تولید و روابط عمومی‌اجتماعی وبا ایجاد استاندارد های‌عالی تردرزندگی مردم بوده‌است، نسبت بسال۱۹۷۰ درآمدملی ۷۰ درصد افزایش یافت و سبب افزایش درآمد خالص مردم با ۴۵ درصد شد .

یك برنامه ساختمان مسکن‌و تاسیسات اجتماعی و فرهنگی در حال اجرا است .

این‌نتایج زیربنای‌محکمی برای اجرای طرحهای برنامه پنج ساله حاضر (۱۹۷۶ ـ ۱۹۹۰) شدند و در راه‌ایجاد اقتصاد توسعه یافته قدم‌مهمی به پیش بردند .

طرح اصلی این برنامـه توسعه تدریجی صنعت بـا قدمهای ثابت است که‌درآن تجدید و تحریك ساختمان به بخش های پراهمیت در اقتصاد ملی مبنی بر آخرین اختراعات۸۸۴۰ طلا۹۱۹۵ و اختراعات عیمی ، فنی‌اولویت داده میشود .

رومانی تصمیم دارد بدون انحراف راه توسعه اقتصادی واجتماعی را بطوریکه در برنامه سال ۱۹۷۷و دربرنامه انقلاب علمی‌وفنی مندرج‌شده است بپیماید .

هدفهای کلی این برنامه بهره‌برداری بیشتر ازنتایج تحقیقات علمی و ایجادتکنیك پیشرفته همراه بـا افـزودن کارآمدی اقتصادی است ، مهمترین ارقامی که توسعه نشان میدهند چنین هستنـد اقتصادی و اجتماعی کشور را (ارقام به درصدافزایش‌نسبت درامد ملی ۱ر۲ درصد ـ حجم سرمایه گذاری در به سال ۱۹۷۶ داده میشود) تولیدکلی صنعت۵ر۱۰درصد اقتصاد ملی ۷ر۱۶درصدحجم مبادلات با خارج ۵ر۱۵درصد رقم استخدام شدگان ۶ر۴ درصد ـسودمندی کار در صنعت کشور ۲ر۹ درصد ـ درآمد خالص سرانه مردم ۵ر۹ تا ۳ر۶ درصد حجم فروشهیا جزئی داخلی ۴ر۸ درصد .

این ارقام هماهنك‌باطرحها واندازه کلی برنامه پنج‌ساله حاضراست‌وبدینسان‌نمایانگر انجام سیاست استوارصنعتی شدن است که یك عامـل قاطع در پیشرفت نیرو های تولیدیو درپیشرفت اقتصادی واجتماعی کشور است .

امسال در شرایط تجدید سریع وسائل تولید ، ارزش تولیدات کلی صنعت بـه ۷۳۴۰۰۰ میلیون «لی» می رسد در رشته های مربوط به پیشرفت فنی رشدقابل‌مقایسه مشاهده خواهد شد .

در سال ۱۹۷۷تکیه‌خاصی بروی‌مواد اولیه، موادسوخت ونیروگذاشته شده و در صنعت آهن و فولاد پیش‌بینی شد ،که تولیدفولاد به۷ر۱۱ میلیون تن یعنی‌دوبرابرتولید سال ۱۹۷۰ برسد البته بـا تکیه برروی تولیـد انـواع مختلف لوله فولاد . ـ

بوسیله ایجـاد تکنولوژی جدید و روش های نو در تولید ماشین‌آلات‌قابل‌رقابت، تجهیزات و نصاب باامکانات بیشتر ساخته میشود .

تا اواخر سال تولیدصنعت شیمیائی نسبت به سال قبل با۲ر۱۳ درصدافزایش‌خواهد یافت پیشقدم این صنعت پتروشیمی خواهد بودوارزش تولیدات از یك تن نفت حام با تقریبا ۸ درصد افزایش خواهد یافت .

امسال صنعـت مـواد و مصالح‌ساختمانی۱ر۱۵میلیون تن سیمان تولید خواهدکرد، بوسیله روشهای بهتر فنـی این تولیدات احتیاجـات اقتصاد را به مواد ساختمانی سبك ، محکم و قابل انعطاف فراهم خواهد کرد ، طبـق تقاضای جمعیت در آخرسال ۱۹۷۷ تولید مواد مصرف به میزان رشد ۲ر۱۰ درصد با تکیه برروی گوناگونـی انواع و کیفیت بهتر مـواد خواهد رسید .

افزایش تولیدات کشاورزی

توسعه فشرده و مدرنیزه کردن مداوم کشاورزی مبنی بربهتر کردن‌ساخت‌محصولات وافزایش تولیدحبوبات‌وگیاه های صنعتی ، مبزیجات و میوه است ، دردامداری‌توجه بیشتری به افزایش تعداد حیوانات خواهد شد ،درمورد گسترش آبیاری، استفاده‌از تکنیك پیشرفته کشاورزی ، جدا کردن انواع‌وتولیدعلفها صورت گرفته میشود که در هر بخش کشاورزی برنامـه های ویژه‌ای طرح‌شده‌است، تولید کشاورزی نسبت‌به‌سال های ۱۹۷۱ ـ۱۹۷۵ با ۲۸تا ۴۴ درصد افزایش خواهـد یافت که ۴۰ درصد آن تـا سال ۱۹۸۰ سهم بخش دام‌پروری خواهد بود .

مراحل گسترده‌رشددرآمد [illegible] ملی سبب پیشرفت اقتصادی فنی و فرهنگی کشور مـ‌ توسعه اقتصادی و اجتماعی ۱۹۷۶ ـ۱۹۸۰ هزینه برای شود ، طبق برنامه پنجساله بیشتر از هزینه تمام مدت‌ده سال ۱۹۶۶ ـ۱۹۷۵ خواهد بود . در ششمین برنامه‌پنج ساله پیش بینی میشود ۱۰۰۰ر۰۰۰ میلیون «لی» سرمایه‌گذاری شود که ۹۰ درصد آن در بخش هـای مربوط به تولید خواهد بود ، از آن مبلغ هم بیش از ۵۸ درصد برای صنعت خواهـد بود .

تاسال ۱۹۸۰ ۲۷۰۰ طرح مهم برای‌اقتصاداجراءخواهد شد ، بخصوص در صنعت کشاورزی و دامداری درسال ۱۹۷۷ تا ۵۵۰ طرح صنعتی و کشاورزی آماده کارخواهد بود که حجم سرمایه‌گذاری آنها ۱۸۰۴۵۰ میبیون لی است ، یعنی ۷ر۱۶ درصد بیشتر از سال۲۹۷۶ درزمینه تحقیقات علمی و توسعه‌فنی مواد جدید اختراع خواهـد شد،ماشین آلات وتجهیزات باپارامتر عالیتر فنی طـرح خواهد شد و پیشرفت هـای تکنولوژی تلفیق خواهدشد، بدین سال تولیدات جدیـد یاتجدید شده بیش از ۶۶۰ خواهد بدو که از آن ۴۹۰ ماشین آلات‌و تجهیزات‌جدید است ۴۰ر۱۸ درصد تولیـد صنعتی بخش های تکمیـل کننده تولیدات نویا تجدیـد شده خواهد بود .

رشد فعالیتهای بازرگانی

رشد اقتصادی، گوناگونی وتجدید تولیدات ، ایجـاد جدید ، اختراعات تکنولوژی و موفقیت هائی که در تمام زمینه ها بدست آمده است سبب رشد فعالیت بازرگانی وایجاد همکاری اقتصادی‌بین‌المللی رومانی‌شدکه‌نمایانگر نقش آنکشور در تقسیم‌بین‌المللی کار است ، در حال حاضر رومانی با ۱۴۰ کشور

بقیه‌در صفحه۲۴

گسترش روابط رومانی باکشورهای در حال توسعه ازاساسی ترین هدفهای سیاست خارجی این کشوراست

در روابط خارجی خود کشور رومانی توجه خاص به همکاری در زمینه تربیت متخصص دارد .

چند هزار دانشجوی خارجی که اکثرشان ازکشور های درحال توسعه هستند در رومانی تحصیل می کنند . همچنین ، هزاران متخصص رومانی مشغول کمك فنی در این کشورها هستند .»

ـ در حال حاضر بیش از ۱۱۰۰۰ جوان از قریب ۱۳۰ کشور جهان در رومانی تحصیل می کنند ، که‌اکثر آنها از کشور های در حال توسعه هستند .

ـ بیش از نصف تعداد دانشجویان خارجی در زمینه های جدید علم و تکنولوژی تحصیل می کنند ، ماننـد الکترونیك ، مهندسی برق ،سیبرنتیك ، پتروشیمی و ....

ـبیش از ۱۰۰۰ معلم رومانی مشغول کار در طرح های تعلیم و تربیت درکشور های کم توسعه هستند .

ـ قریب ۱۰۰۰۰ تکنیسین رومانی مشغول اجرای برنامه‌های کمك فنی هستند ، بخصوص در طرح هـای مشترك اقتصادی .

برای کشورهای در حال توسعه مسئله تـربیت فنی و مدیریت اهمیت خاصی دارد و با تحکیم استقلال آنها ، طرز استعمال صحیح منابع طبیعی‌واز میان برداشتن عقب‌ماندگی و حتی با رشد و پیشرفت اقتصادی ، اجتماعی وفرهنگی آنها رابطه مستقیم دارد . در این موارد کشور های در حال توسعه بسبب استعمار گذشته خارجی بـا مشکلات فراوان روبرو شده‌اند . در زمانی که استقلال خود را بدست آوردند با کمبود سنگین متخصص مواجه شدند و در واقع متکی بکمك قدرتهای مستعمره سابـق بودند . بهمین جهت تربیت متخصص ملی در استراتژی توسعه این کشور ها یك هدف پراهمیت شده است .

در این مورد تجربه رومانی نقش موثری دارد،رومانی دربرنامه های رشد سریع اقتصادی خود به طرح های پیشبرد تعلیم و تربیت اولویت میدهد ، تا همقدم باپیشرفت علم و تکنولوژی شوند .

بعداز آنکه نشان داده است که بوسیله کوشش مداوم می‌توان متخصص تربیت کرد که در مدت نسبتا کوتاه جوابگوی احتیاجات در زمینه های مختلف علم‌فنون وفرهنگ شوند ، رومانی و تجربه آن ، در این زمینه مورد توجه کشورهای در حال توسعه آسیا ، افریقا و امریکای لاتین شده است .

در ضمن رومانی که خودش کشور در حال توسعه است برای کشور هائی که راه توسعه مستقل خود را می بیمایند ، متخصص تربیت میکند ، کمك رومانی در این زمینه اشاره واضحی از مسئولیت مشترك رومانی و این کشورها که هدف آن پیشرفت اجتماعی و تصادی تمام کشور های جهان است .

در روابط همکاری رومانی با کشور های در حال توسعه ، روابطی که از طرف پرزیدنت نیکلای چائوشسکو بوسیله مذاکرات با سران دول چه در بخارست و چه در کشور های دیگر بسیار تشویق شده‌اند ، روابط همکاری درزمینه تعلیم و تربیت ، فرهنك ،علم و تحقیق جای اول را دارند . مثلا از ۱۲۹ کشوریکه رومانی با آنها روابـط دیپلماتیك دارد ، ۹۵ کشور که اکثر آنها کشور های درحال توسعه هستند با رومانی قرارداد های همکاری علمی فنی و فرهنگی امضاء کرده‌اند . همچنین بوسیله قرارداد های دیگر روابط رومانی با کشور های دیگر در زمینه تعلیم و تربیت گسترش یافت .

یك صورت اصلی کمك رومانی برای ایجادکادرملی تربیت شده در کشور های در حال توسعه تعلیم‌دانشجویان خارجی درموسسات آموزشی رومانی‌است‌وهمچنین آموزش حرفه‌ای بوسیله استادان و کارشناسان رومانی در خود آن کشورها .

نتیجه گسترش مداوم همکاریهای رومانی باکشور های در حال توسعه ایجاد طرح های مشترك و افزایش اعتبار آموزش رومانی همراه با نحوه عملی تدریس می‌باشد که شایسته توسعه است . این عوامل سبب شده است‌که عده جویندگان فرصت تحصیل و تخصص در رومانی افزایش یابد . مثلا در سال دانشگاهی۶۵_۱۹۶۴ تعداد ۵۶۱نفر دانشجوی خارجی در رومانی تحصیل می کردند . در سال ۷۵_۱۹۷۴ آن عده به ۵۰۰۰ نفر رسید ودر سال ۷۷_۱۹۷۶به بیشتر از ۱۱۰۰۰ نفر که نصف‌آنها ازبورس تحصیلی دولت رومانی استفاده می کنند .

اکثر دانشجویان خارجی دررشته های مفید برای کشور های تازه استقلال یافته آماده میشوند ، در رشته های که برای تاسیس و گسترش صنعت در کشور های خود ارزش دارند . با این هدف ۵۱درصد دانشجویـان خارجی دوره آموزش فنی ۲۷ موسسه آموزشی عالی در شهرهای بخارست ، لوژ، تایوکا ، یاشی ، تیمیشوارا ، کرایووا ، پلوپشتی ، براشو و،الاتسی را می‌بینند .آنها در رشته های علمی و فنی پیشرفته مانند سیبرنتیك ، الکترونیك ، مهندسی برقو پتروشیمی تخصص می‌یابند. عده‌ای از دانشجویان خارجی که از کشور های در حال توسعه میایند ـ قریب ۴۰ درصد آنها در دانشکده های پزشکی درس می خوانند . بدین سان رومانی سهم خود را در دریافتن راه‌حلی برای بزرگترین اشکالات کشور های کم توسعه ـ بهداری وبهداشت ـ ایفا میکند .

کشور رومانی فقط کادر دارنده دیپلم یا لیسانس آماده نمیکند بلکه آنها را دررشته های پراهمیت برای توسعه سریع کشورشان تخصص میدهد . مثلا موسسه نفت وگاز شهر پلوپشتی دوره تخصصی یکساله‌درچارچوب

بقیه‌در صفحه۲۴

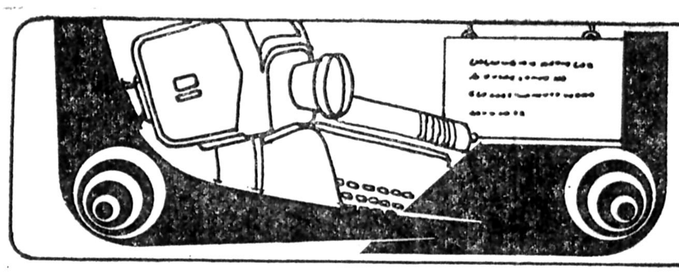

نیازمندیهای آموزشی

تلفن ۳۱۱۰۸۷

دانش‌آموزان ممتاز توجه کنند!

سازمان حمایت ازدوچرخه سواران ایران به منظورتشویق وترغیب نوجوانان و جوانان سراسر کشور و برای کوشش در حفظ محیط زیست

۲۰ دستگاه دوچرخه

را از طریق صفحه نیازمندیهای آموزشی روزنامه اطلاعات به حکم قرعه به بیست نفردانش‌آموز ممتاز اهدا می کند.

برای شرکت در این برنامه،کافی است دانش آموزممتازتائیدیه ای مبنی برممتاز بودن خود را از مدرسه مربوط بگیرد و همراه با یک قطعه عکس با پست سفارشی به نشانی زیر ارسال کند:

تهران ـ روزنامه اطلاعات ـ سازمان نیازمندیها
نیازمندیهای آموزشی

حداکثر فرصت تا ۵ شهریور

راهنمای تدریس خصوصی

فیزیک شیمی ریاضیات با تضمین دبیر
۸۴۲۸۶۲ ـ ۸۵۱۸۷۶

ریاضیات
فیزیک شیمی آمار
تلفن ۸۲۰۹۷۳
آ ـ ۱۳۹۴۵

ریاضیات راهنمائی
تلفن ۳۷۶۲۱۶
آ ـ ۱۹۵۵

تدریس خصوصی کلیه دروس توسط دبیران مجرب .
۸۵۶۹۸۹
آ ـ ۹۰۴۵

فیزیک شیمی ریاضیات دروس هنرستانی توسط دبیران دبیرستانها
۶۳۰۴۶۲

ریاضیات فیزیک شیمی دانشجوی دکترای مهندسی تلفن : ۳۱۹۰۲۶

توسط خانم
فیزیک شیمی ریاضی زبان‌ششم‌نظری‌راهنمائی دبستان تضمینی .
۲۸۳۳۳۰

ریاضیات راهنمائی و نظری ۷۸۳۵۸۶ آ ـ ۳۶۱۵ ـ ۱ـ۲

ریاضیات‌فیزیک شیمی راهنمائی متوسطه دانشجوی آریامهر ساعتی ۵۰ تومان تلفن ۹۲۱۶۴۷ آ ـ ۱۴۰۱

کلیه دروس دبیرستانی دانشجویان فنی ۳۳۰۴۱۳

تدریس دروس راهنمائی و شیمی دوره نظری توسط دانشجویان سال آخر شیمی ۵۶۰۷۳۷

تدریس دروس راهنمائی و شیمی دوره نظری توسط دانشجویان سال آخر شیمی تمام ساعات روز تلفن عصرها ۵۶۰۷۳۷ آ ـ ۱۹۸۹

ریاضیات فیزیک شیمی
راهنمائی نظری ششم قدیم توسط ناصری دبیر ریاضی با ۱۸ سال سابقه تدریس ۲۳۶۳۵۹

کلیه دروس توسط دانشجویان دانشگاه آریامهر با تضمین ۶۳۵۸۴۴ و ۳۳۷۱۳۹ ۱ـ۴ آ ـ ۱۶۰۴

کلیه دروس
توسط دبیران‌لیسانسیه فوری ۲۸۳۸۴۸
آ ـ ۱۸۱۱

کلیه‌دروس دبیرستانی، راهنمائی ، دبستانی
تضمینی ۷۵۶۵۶۳

کلیه دروس راهنمائی
نظری تلفن ۸۵۱۸۷۶

دروس تقویتی وتجدیدی توسط مهندس برق آریامهر ۹۷۸۵۷۴

راهنمائی نظری دبستان
با اعزام دبیر در منزل ۸۲۲۹۸۲

دبیر زن و مرد آماده تدریس‌در منازل ۷۶۵۱۴۶

کلیه دروس
از ابتدائی تا دانشگاه تلفن های ۸۵۱۸۷۶ و ۸۴۵۴۱۵ ـ ۸۴۲۸۶۲

فیزیک شیمی جبر ـ مثلثات هندسه حـ ـ ب تمام کلاسها ۸۰۲۸۶۲ ـ ۸۵۱۸۷۶ ـ ۸۴۵۴۱۵

کلیه دروس راهنمائی
دبیرستان ۹۸۲۶۷۴

حساب‌فنی درس‌فنی‌رسم فنی برق توسط مهندس برق
۶۳۰۴۶۲

تدریس ریاضیات فیزیک کلیه کلاسها توسط دانشجوی‌سال پنجم مهندسی دانشگاه پهلوی با تضمین قبولی ۷۹۸۰۱۱

تدریس خصوصی و عمومی توسط باسابقه‌ترین‌دانشجویان پلی‌تکنیک ۹۲۷۱۵۹ـ۳۵۱۴۵۱ ۱ـ۱

تدریس خصوصی توسط دانشجوی‌فنی‌دروس راهنمائی ۳۵۴۳۷۶ آ ـ ۱۲۰۶

تدریس کلیه دروس توسط دانشجویان آریامهر ۷۹۰۱۷۵
آ ـ ۷۵۰

تدریس خصوصی با تضمین صد در صد قبولی ۷۹۱۱۶۲

تدریس خصوصی ریاضیات زبان ۶۸۳۱۸۷ ـ ۲۴۸۹۷۳
آ ـ ۴۶۶

تجدیدی های ششم
ما تضمین می کنیم در شهریور قبول شوید دانشجویان مهندسی
۶۵۶۶۲۷

دوست دارید

انگلیسی صحبت کنید

شما هم مانند هزاران نفر دیگر بانوار ها و کتابهای تی.آر. انگلیسی بیاموزیدو انگلیسی صحبت کنید حتی اگر ازانگلیسی هیچ‌چیز ندانید . فروش فقط در ایران صفحه تهران‌میدان حسن‌آباد جنب بانك ملی طبقه چهارم تلفن : ۳۰۵۲۰۰

زبان خارجی بیاموزید

تدریس‌خصوصی انگلیسی
تلفن ۳۱۱۲۲۵

تدریس‌فرانسه‌توسط دانشجوی دانشگاه پاریس ۸۲۵۰۴۶ واز ۶عصر بعد ۸۳۹۰۰۷

تدریس خصوصی زبان انگلیسی‌توسط‌لیسانسیه ۶۳۹۷۹۱
آ ـ ۱۸۰۱

مکالمه انگلیسی
با دبیران ایرانی و خارجی
تلفن ۶۵۵۷۰۵

مکالمه انگلیسی عربی ریاضیات کنترانی و تضمینی تمام دروس ۳۰۴۹۴۵

انگلیسی فرانسه آلمانی
توسط استاد زبان شناس آزموده تدریس جامع برای هممراتب‌و مقاصدبه‌دانشجویان هوشمند و جدی تلفن۶۸۱۹۰۶ عصرها ۳تا۸
۱ـ۲ آ ـ ۵۸۲

انگلیسی عربی فرانسه مکالمه
تلفن ۷۵۲۱۹۱

تدریس خصوصی زبان فرانسه توسط دانشجوئی فرانسوی ۲۶۳۶۴۱
آ ـ ۱۷۶۰

تدریس خصوصی زبان‌انگلیسی و فرانسه باتضمین ۲۷۳۴۷۸
آ ـ ۲۶۰۳

زبان
انگلیسی‌فرانسه‌آلمانی
کنترانی ۸۲۰۹۷۳

انگلیسی توسط فارغ ـ التحصیل کالیفرنیا
۸۲۹۷۴۳

انگلیسی
سطح عالی توسط MISS RODGERS
تلفن ۸۲۰۹۷۳

انگلیسی‌فرانسه
کنترانی ۶۲۰۷۱۷
آ ـ ۱۶۳۰

مکالمه انگلیسی توسط لیسانسیه امریکا با اقامت ۱۵ ساله در ۵۰ ساعت ۵۶۰۲۱۸

تدریس خصوصی زبان ایتالیائی توسط دوشیزه ایتالیائی ۶۸۱۷۱۳

انگلیسی فرانسه آلمانی
۸۲۰۹۷۳

گرامر ، مکالمه‌انگلیسی دو ماهه ۷۵۶۵۶۳

مکالمات روزمره
C.T.C
انگلیسی فرانسه
۲۳۰۸۴۱

انگلیسی برای بزرگسالان بدون گرامر
۸۴۲۸۶۲

عربی نظام قدیم ، جدید تضمینی ۷۵۶۵۶۳

تدریس مکالمه‌ومکاتبات انگلیسی تلفن : ۳۵۴۴۳۷

مکالمه انگلیسی
بدون گرامر
۸۵۱۸۷۶

زبان
انگلیسی‌فرانسه‌آلمانی
کنترانی ۸۲۰۹۷۳

انگلیسی توسط فارغ ـ التحصیل کالیفرنیا
۸۲۹۷۴۳

انگلیسی
سطح عالی توسط MISS RODGERS
تلفن ۸۲۰۹۷۳

انگلیسی‌فرانسه
کنترانی ۶۲۰۷۱۷
آ ـ ۱۶۳۰

مکالمه انگلیسی توسط لیسانسیه امریکا با اقامت ۱۵ ساله در ۵۰ ساعت ۵۶۰۲۱۸

تدریس خصوصی زبان ایتالیائی توسط دوشیزه ایتالیائی ۶۸۱۷۱۳

انگلیسی فرانسه آلمانی
۸۲۰۹۷۳

گرامر ، مکالمه‌انگلیسی دو ماهه ۷۵۶۵۶۳

مکالمات روزمره
C.T.C
انگلیسی فرانسه
۲۳۰۸۴۱

انگلیسی برای بزرگسالان بدون گرامر
۸۴۲۸۶۲

عربی نظام قدیم ، جدید تضمینی ۷۵۶۵۶۳

تدریس مکالمه‌ومکاتبات انگلیسی تلفن : ۳۵۴۴۳۷

مکالمه انگلیسی
بدون گرامر
۸۵۱۸۷۶

زبان
انگلیسی‌فرانسه‌آلمانی
کنترانی ۸۲۰۹۷۳

انگلیسی توسط فارغ ـ التحصیل کالیفرنیا
۸۲۹۷۴۳

انگلیسی
سطح عالی توسط MISS RODGERS
تلفن ۸۲۰۹۷۳

انگلیسی‌فرانسه
کنترانی ۶۲۰۷۱۷
آ ـ ۱۶۳۰

مکالمه انگلیسی توسط لیسانسیه امریکا با اقامت ۱۵ ساله در ۵۰ ساعت ۵۶۰۲۱۸

تدریس خصوصی زبان ایتالیائی توسط دوشیزه ایتالیائی ۶۸۱۷۱۳

انگلیسی فرانسه آلمانی
۸۲۰۹۷۳

گرامر ، مکالمه‌انگلیسی دو ماهه ۷۵۶۵۶۳

مکالمات روزمره
C.T.C
انگلیسی فرانسه
۲۳۰۸۴۱

انگلیسی برای بزرگسالان بدون گرامر
۸۴۲۸۶۲

عربی نظام قدیم ، جدید تضمینی ۷۵۶۵۶۳

تدریس مکالمه‌ومکاتبات انگلیسی تلفن : ۳۵۴۴۳۷

مکالمه انگلیسی
بدون گرامر
۸۵۱۸۷۶

زبان
انگلیسی‌فرانسه‌آلمانی
کنترانی ۸۲۰۹۷۳

انگلیسی توسط فارغ ـ التحصیل کالیفرنیا
۸۲۹۷۴۳

انگلیسی
سطح عالی توسط MISS RODGERS
تلفن ۸۲۰۹۷۳

انگلیسی‌فرانسه
کنترانی ۶۲۰۷۱۷
آ ـ ۱۶۳۰

مکالمه انگلیسی توسط لیسانسیه امریکا با اقامت ۱۵ ساله در ۵۰ ساعت ۵۶۰۲۱۸

تدریس خصوصی زبان ایتالیائی توسط دوشیزه ایتالیائی ۶۸۱۷۱۳

انگلیسی فرانسه آلمانی
۸۲۰۹۷۳

گرامر ، مکالمه‌انگلیسی دو ماهه ۷۵۶۵۶۳

مکالمات روزمره
C.T.C
انگلیسی فرانسه
۲۳۰۸۴۱

انگلیسی برای بزرگسالان بدون گرامر
۸۴۲۸۶۲

عربی نظام قدیم ، جدید تضمینی ۷۵۶۵۶۳

تدریس مکالمه‌ومکاتبات انگلیسی تلفن : ۳۵۴۴۳۷

مکالمه انگلیسی
بدون گرامر
۸۵۱۸۷۶

زبان
انگلیسی‌فرانسه‌آلمانی
کنترانی ۸۲۰۹۷۳

انگلیسی توسط فارغ ـ التحصیل کالیفرنیا
۸۲۹۷۴۳

انگلیسی
سطح عالی توسط MISS RODGERS
تلفن ۸۲۰۹۷۳

انگلیسی‌فرانسه
کنترانی ۶۲۰۷۱۷
آ ـ ۱۶۳۰

مکالمه انگلیسی توسط لیسانسیه امریکا با اقامت ۱۵ ساله در ۵۰ ساعت ۵۶۰۲۱۸

تدریس خصوصی زبان ایتالیائی توسط دوشیزه ایتالیائی ۶۸۱۷۱۳

انگلیسی فرانسه آلمانی
۸۲۰۹۷۳

گرامر ، مکالمه‌انگلیسی دو ماهه ۷۵۶۵۶۳

مکالمات روزمره
C.T.C
انگلیسی فرانسه
۲۳۰۸۴۱

انگلیسی برای بزرگسالان بدون گرامر
۸۴۲۸۶۲

عربی نظام قدیم ، جدید تضمینی ۷۵۶۵۶۳

تدریس مکالمه‌ومکاتبات انگلیسی تلفن : ۳۵۴۴۳۷

مکالمه انگلیسی
بدون گرامر
۸۵۱۸۷۶

ترجمه و مکاتبات

اهالی
محترم شمیرانات
ترجمه رسمی و عادی مدارک و اسناد ایستگاه مینا کوی نیاک شماره ۱۷دبیرخانه‌مشکین تلفن ۲۳۷۸۷۴
آ ـ ۴۶۴

دارالترجمه حسن‌پور
کلیه امور ترجمه و اوراق رسمی و غیر رسمی شما را دراسرع وقت انجام می دهد شاه جهارراه امیر اکرم تلفن ۶۶۶۱۹۳
آ ـ ۱۰۱۱

قبول ترجمه کلیه متون انگلیسی ـ فرانسه ـ آلمانی اسپانیولی تلفن ۶۴۸۵۵۲

فقطبه دارالترجمه‌رسمی پیروز مراجعه کنید .
ترجمه رسمی و فوری مدارک تحصیلی و قرارداد ها اخذ پذیرش از امریکا و فیلیپین در اسرع وقت شاه ساختمان آلومینیم طبقه اول۳۷۵۳۵۷

ترجمه ۷۵۶۳۰۹

کجا خیاطی بیاموزیم!

آموزش خیاطی و ماشین نویسی تلفن ۸۴۶۱۱۳
آ ـ ۵۰۶

تعلیم خیاطی بانوان ـ عملی، در منزل شما توسط بانو ـ نوشین تلفن ۵۴۹۷۲۳ ـ ۷تا۴
۱ـ۸ آ ـ ۵۰۴

آموزشگاه خیاطی‌بهشت ایران ثبت‌نام می کند ۹۵۸۵۱۰
آ ـ ۶۳۱

آموزشگاه خیاطی فرح‌و آرایش پیمانه
برای ترم جدید ثبت نام می نماید تلفن ۷۹۷۶۲۸

آموزشگاه خیاطی تهرانیان ثبت نام می‌کند ۷۹۹۸۶۷
۱ـ۲

آموزشگاه خیاطی ارتمیس‌ثبت نام می کند تلفن ۷۸۳۳۸۹

آموزشگاهای ماشین نویسی

ماشین نویسی آذرم نمونه است. میدان خراسان ۳۵۵۱۳۱
آ ـ ۴۶۱

قبول سفارشات تایپ فارسی ولاتین ۶۴۸۵۵۲
آ ـ ۵۱۰

کرایه‌ماشین تحریر باتحویل‌در در محل ۳۴۲۷۹۹
۱ـ۳

حسابداری، آمار، بازرگانی

استخدام
۲۰ نفر دیپلمه
پس از دیدن یکدوره‌یك ماهه کارآموزی‌حسابداری مشغول بکار خواهند شد
۳۱۴۰۴۰
آ ـ ۵۳۱

حسابداری آماربازرگانی با تضمین دبیر
۸۵۱۸۷۶ ـ ۸۴۲۸۶۲

حساب فنی هنرستان (برق و مکانیک) ریاضیات آلمانی انگلیسی شیمی صبح ها ۹۶۳۸۳۰

تدریس خصوصی آمار و ریاضیات حسابداری بازرگانی تلفن ۵۶۳۵۲۴ بعدازظهر

آموزشگاه ها

آموزش‌مکاتبه‌ای زبان بین‌المللی اسپرانتو
در ۱۲ هفته بدون معلم بانوار وجزوه
تهران‌نقاطع پارک وی خیابان باقرخان غربی شماره ۸۷ تلفن ۹۳۰۵۵۰

تعلیم خصوصی شنا
توسط مربی کارآزموده
۹ـ۷۶۹۰۹۱ سلیمی

تعلیم شنای خصوصی تلفن ۶۶۱۶۳۴ صبحها ۱۰ الی۱۲ عصرها ۶ الی۸
آ ـ ۵۰۱

اخذ پذیرش تحصیلی در اسرع وقت

از امریکا ـ انگلستان ـ آلمان ـ سوئد ـ سوئیس کانادا ـ هند .
شرکت خدمات تحصیلی بین‌المللی تلفن :
۶۲۹۸۶۹ ـ ۶۲۹۸۶۸ ـ ۶۲۷۳۴۶ ـ ۶۹۴۱۱۴

انتشارات رادیوتلویزیون ملی ایران

درباره مجله های پیك و توزیع‌آنها در کتابفروشیها و روزنامه فروشیها :

مجله های‌پیک کودک ، نوآموز، دانش آموز،نوجوانان جوانان و معلم و خانواده که در طی سال تحصیلی۳۷ـ۳۶ از هر کدام ۱۲ شماره منتشر شده و از طریق کودکستان‌ها، دبستانها،مدارس راهنمائی و دبیرستانها و ادارات و نواحی آموزش و پرورش دراختیار کودکان ، نوجوانان خانواده ها و مربیان‌قرارگرفت، اینک از شماره ۱ تا۱۲ هر مجله‌بطور اختصاصی در بسته های نایلونی بسته‌بندی شده و بابهای ۶۰ریال برای هر دوره ۱۲ شماره‌ای پیک کودک ، نوآموز،

دانش آموز و نوجوانان، وبهای ۱۲۰ ریال برای هر دوره ۱۲ شماره‌ای پیک جوانان و پیک معلم و خانواده ازطریق کتابفروشیهاو روزنامه فروشیهای تهران در اختیارعلاقمندان است و این فرصتی است برای تمام کسانی که به خواندن مطالب علمی، آموزشی و سرگرم کننده علاقمند هستند و همه دانش آموزان ، نوجوانان و جوانانی که در طول سال تحصیلی گذشته بعلل مختلف موفق بدریافت این مجله های خواندنی نشده‌اند.

مجله های پیك از طریق مرکز انتشارات آموزشی وزارت آموزش‌و پرورش و علاقمندان می‌توانند اطلاعات بیشتر را از تلفن : ۸۳۰۷۶۰ روابط عمومی انتشارات سروش ویا ۸۵۹۷۸۴ قسمت‌توزیع‌انتشارات سروش بخواهند

نزدیکترین آموزشگاه رانندگی راانتخاب کنید

آموزشگاه‌رانندگی‌مسعود تلفن۳۳۱۵۸۰ بامدیریت جدید ـ حسین یاوری

آموزشگاه رانندگی‌بهزاد خیابان نیروی هوائی ۷۹۲۶۰۱

آموزشگاه رانندگی سنجریفر
باکادری مجهز آماده میباشد خیابان سهه مقابل شیخ هادی ۶۴۰۱۰۱

آموزشگاه رانندگی‌پرنده ساحل نظام‌آباد ایستگاه گل‌چین ۷۵۶۵۷۵

آموزشگاه‌رانندگی‌آهاری خیابان آذربایجان ۹۲۰۳۲۳

رانندگی تابان
تضمین قبولی باکادر ورزیده مقطردرد هفته تلفن های‌برزرو ۸۴۲۴۱۵ و ۸۵۲۳۹۶ حشمتیه او ایل خراجه نظام الملك

آموزشگاه‌رانندگی‌مرادی اسکندری جنوبی چهار راه بوستان سعدی تلفن۹۵۴۴۵۰

آموزشگاه رانندگی
تضمین رانندگی تا قبولی
در کمترین مدت ثبت نام بانلفن ۸۵۰۵۳۶

هنرکده فنی بهجت آباد
بالاتر از شرکت نفت تضمینی رانندگی‌بشمامیاموزد ۶۶۹۲۴۳

آموزشگاه رانندگی دیاموند
باتضمین‌و با کادری متخصص روزولت میدان ۲۵ شهریور ۸۲۴۳۵۰

آموزشگاه‌رانندگی‌داوری باتضمین قبولی و مربیان با تجربه نارمك خیابان مهر ۷۹۶۵۳۳

دوره‌تعلیم رانندگی و ترافیک رامیو انید باسهل ترین شرایط و کوتاهترین مدت در

آموزشگاه‌رانندگی‌سراج زیر نظر مربیان کار آزموده فراگیرید عباس آباد ۸۴۴۷۸۸

آموزشگاه رانندگی‌پیمان خزانه فرح‌آباد فنکه‌دوم ۵۵۱۲۹۹

آموزشگاه رانندگی جمشید
زیرنظر استادان باتجربه‌هاشمی جنب‌میدان‌سپاه دانش۹۵۳۸۹۵

آموزشگاه رانندگی آپلو نارمك جنب شرکت‌واحد ۷۹۶۸۰۱

آموزشگاه رانندگی جم
نواب بین سالار و رضائی ۵۴۰۷۸۹

آموزشگاه رانندگی چمن
سه راه سمنگان تلفن ۷۳۵۶۷۷

آموزشگاه رانندگی‌جاوید
باکادری مجرب با تضمین سه راه آذری ۹۵۰۸۵۳

آموزشگاه رانندگی‌حمید
فرح آباد ژاله اول بلواررضا پهلوی ۳۴۶۷۵۴

آموزشگاه رانندگی کالسکه
تضمینی‌صددرصد پهلوی مقابل امپایر ۸۹۸۱۶۵

آموزشگاه رانندگی ابراهیمی
بامربیان مجرب میدان دوم‌آریا شهر ۹۴۱۷۴۹ـ ۹۴۱۷۶۲

آموزشگاه رانندگی مهر شمیران
تجریش‌خیابان شهرداری‌جنب سینما آسنارا ۲۷۲۴۷۷
آموزشگاه رانندگی پروانه با مربیان‌ورزیده و تضمین‌قبولی خیابان آرامگاه ایستگاه بانک ۵۵۰۹۱۹

آموزشگاه رانندگی شهریار تهران پارس خیابان ۱۸۸ ـ ۷۸۱۶۵۵

آموزشگاه رانندگی‌بابك شاه چهار راه کاخ ۶۶۲۹۲۶

آموزشگاه رانندگی‌بدیع شاه چهار راه سیمتری ۹۲۸۷۹۶

آموزشگاه رانندگی رحمانی
شهباز انتهای خیابان غیاثی ۳۵۵۱۳۳

آموزشگاه رانندگی احتیاط بزرگراه فرح‌زاد اول گیشا ۶۳۶۲۶۴

آموزشگاه رانندگی مسرروری
با بهترین مربیان در کمترین مدت رانندگی‌را بشما می آموزد خیابان جیحون چهارراه زاویه ۹۵۲۰۱۲

آموزشگاه رانندگی‌حاتم بامربیان باتجربه‌سیمتری چهار راه سرسبز ۷۹۵۹۲۹

آموزشگاه رانندگی تاج
خیابان‌تاج‌ایستگاه هما۹۷۴۱۸۱

آموزشگاه رانندگی‌هدف ۳۴۲۶۹۱

آموزشگاه رانندگی خسروشاهی
وحیدیه‌میدان تسلیحات۷۳۵۱۸۳

آموزشگاه رانندگی اتحاد داوری با تضمین قبولی میدان آریاشهر ۹۷۵۹۵۹

آموزشگاه رانندگی‌ایران با تضمین قبولی‌فرح‌آباد ژاله ۳۳۷۹۸۰

آموزشگاه رانندگی ری
باکادری‌منظم با تضمین شهرری میدان‌پهلوی ۵۹۰۰۵۱

آموزشگاه رانندگی مریخ
بامربیان‌کار ازموده تهران نو فرح‌آباد انتهای رضاشاه کبیر ۷۹۰۸۱۲

آموزشگاه رانندگی بهار
باقبولی و کادری منظم میدان ۲۴ اسفند روبروی سینما اونیورسال ۹۲۰۲۹۶

آموزشگاه رانندگی سیامك
بابهترین مربیان در کمترین مدت رانندگی رابه شما می آموزد امیر آباد شمالی‌مقابل دانشکده فنی تلفن ۶۳۵۰۹۷ـ ۶۳۴۶۵۰

آموزشگاه رانندگی دبیا جاده قدیم کرج ایستگاه حسینیه

اموزشگاه رانندگی صبا جاده قدیم شمیران سه راه زندان ۷۵۸۶۴۶

آموزشگاه رانندگی ری
باکادری‌منظبا تضمین شهرری میدان پهلوی ۵۹۰۰۵۱

آموزشگاه رانندگی فرد
بابهترین مربیان رانندگی رابه شما می آموزد خیابان‌شوش میدان زاهدی ۵۵۷۰۴۴
۱ـ۱

آموزشگاه رانندگی‌کمال با کادری ورزیده قبولی شما را تضمین می کند شهرآرا مقابل بانك ۹۷۸۳۸۶

آموزشگاه رانندگی فیروزه
باتضمین قبولی ساطنت آباد نبش بوستان هفتم ۲۳۴۵۸۳

هنرکده فنی ناصر
تضمینی رانندگی شما می آموزد ۲۱ متری جی چهارراه طوس ۹۶۴۶۱۴

آموزشگاه رانندگی بهار میدان ۲۴ اسفند ۹۲۰۲۹۶

آموزشگاه رانندگی

نوین
با سابقه زیاد و کادر ورزیده و تضمین قبولی مختاری امیریه ۵۳۴۳۳۲

آموزشگاه رانندگی سلوك
طبق قرارداد قبلی بادانشگاه به دانشجویان محترم تخفیف مخصوص میدهد تهران پارس خیابان خسرو پاساژ فرهاد تلفن ۳۳۹۷۹۵

آموزشگاه رانندگی شهر ولیعهد سر آسیاب مهرآباد ۹۶۰۲۶۰

رانندگی پرنس
تضمین قبولی با مربیان کار آزموده فقط دردو هفته قلهك خیابان دولت سه راه نشاط ۸۴۶۳۹۸
۱ـ۱

آموزشگاه رانندگی جت
باامتیازبه‌فرهنگیان و دانشجویان اول تهران پارس خیابان مازندران ۷۸۰۹۶۹

آموزشگاه‌رانندگی‌ونوس
تضمینی رانندگی بشما می آموزدو حیدیه ایستگاه‌تسلیحات تلفن ۷۳۸۱۶۲

توزیع کتب و جزوات فنی

رشته های برق ـ مکانیک ـ ساختمان ـ دانشکده های فنی انستیتو تکنولوژی و صنایع شیمیائی ـ آدرس شاهرضا روبروی درب بزرگ دانشگاه تهران بالای کفش بلادانش تایپ تلفن ۶۶۸۸۵۵

مورد توجه اولیای محترم دانش‌آموزان دبیرستانی

در صورتیکه مایل بادامه تحصیل فرزندتان در امریکا می‌باشید می توانید از هم‌اکنون جهت کسب اطلاعات بشتر و رزروجایا تلفن ۶۶۰۴۸۴و ۶۶۰۳۳۴ دفتر منصوری ـ نشاط تماس بگیرید اهواز تلفن ۲۲۹۲۸

دهخدا

دبستان ملی دوزبانه شمیران
کلاس اول و آمادگی ـ خیابان نیاوران اول خیابان جماران

مراکز وسازمانهای آموزشی برای درج آگهی خود دراین صفحه با تلفن ۳۱۱۰۸۷ تماس بگیرند .

پانسیون

درخانو ادمحترم و مطمئن‌بدو نفردختر خانم دانشجو پانرس اطاق مبله با تلفن داده میشود تلفن ۸۹۶۵۵۸
آ ـ ۱۲۰۵

پانسیون برای دختران دانشجو و کارمند در آریاشهر ۹۷۹۰۵۱

پانسیون کودک زهره ومنیژه شبانه‌روزی‌نوزاد ببالا۸۴۵۰۰۴

خوابگاه دختران دانشجوو کارمند میدان کاخ ۶۵۳۴۴۴و ۶۵۳۸۳۱

پانسیون مهری
فقط دانشجوی دختر میپذیرد ۸۴۴۸۶۸

پانسیون کودك‌نرسی‌لند تحت‌نظر پرستاران تحصیلکرده با آموزش زبان و تعلیم موسیقی امیرآباد شمالی مقابل پارك فرح ۹۲۴۰۲۷ و ۹۲۸۵۴۶

خانم کارمند یا دانشجو در خانواده پذیرفته می شود ۹۷۰۵۹۹

پانسیون شبانه روزی‌بوستان، کودک شبانه روز در خدمت حاضر است تلفن ۷۹۳۸۷۸

اخذپذیرش

اخذ پذیرش ـ پانسیون ویزا
تلفن ۶۵۰۶۵۴
آ ـ ۹۴۰۵

مشاورت درامور مالیات و مفاصا حساب اجازه کار تلفن ۶۵۰۶۵۴
۱ـ۲ آ ـ ۴۶۷

کلاس منشیگری

دوره جامع هماهنگ هنر های منشی‌گری در ۱ تا ۳ مرحله‌بااسلوب ساده ، منطقی و مطمئن تلفن: ۶۸۱۹۵۶ عصر ها۳تا۶

آرایش و زیبائی

آموزشگاه آرایش بهار تلفن ۶۴۹۴۸۹
آ ـ ۶۳۴

آموزشگاه‌زیبائی‌پوست‌و اندام (وزین)
باامتیاز رسمی از وزارت کار وامور اجتماعی ثبت نام می نماید ۹۲۲۹۹۱
۱ـ۲ آ ـ ۶۳۳

آموزشگاه آرایش ژاله
باامتیاز رسمی از وزارتکار وامور اجتماعی ثبت نام می نماید
آدرس‌خیابان قزوین ـ سه‌راه آذری‌خیابان‌دکتر اقبال‌آموزشگاه ژاله ـ ۹۶۱۰۷۵

ماساژور تلفن ۶۶۱۶۳۴صبحها ۱۰ الی ۱۲ عصرها ۶ الی۸
آ ـ ۵۰۷

خانه زیبائی تهران
نماینده رسمی یونیورسیته بهداشت‌زیبائی پاریس در ایران و موسسه آموزش زیبائی‌آدرس سرپل‌تجریش ـ خیابان‌ملکپور (ثبت) نرسیده به شهرداری شمیران ـ پلاك ۱ر۵ تلفن ۲۷۵۷۷۷

موسسه‌آموزش آرایش گلریز یکی از کاملترین موسسات آموزشی در دنیا برای دوره های۱۵روزه برای آرایشگران ویک ماهه و یک ماه ونیمه مشرده و سه ماه عادی ثبت نام میکند تلفن ۶۴۷۰۷۶ ـ ۶۴۸۳۵۳

کلاس موسیقی

ارگ ـ گیتار
مجانی
هدیه : آموزشگاه موسیقی شهرزادشاهرضا ـ پیش‌شمیران ۷۵۹۱۰۰
آ ـ ۴۶۰

گیتار ۶۸۸۱۸۳ عصرها

تدریس خصوصی
گیتار کلاسیك
برای خانمها ۸۵۲۴۶۵

تدریس فلوت
بوسیله متخصص فنی با مدرك‌ازانگلستان تلفن۶۵۷۰۱۶ علیمحمدی
۱ـ۱

پیانو ارگ گیتار جاز سنتور آواز فلوت سه ماهه انفرادی ۳۹۲۹۷۳

کلاس رقص

کلاس رقص الیس
همه نوع رقص را برای بزرگ سالان تعلیم میدهد .پهلوی جنب بتهوون ۶۶۸۷۸۵
آ ـ ۴۶۳

آموزش رقص در یکهفته
ایرانی عربی خارجی کلاس رقص تارپیان حافظ کالج ۳۷۲۳۵۴

تعلیم اسپزی
طرز پختن کیك و نژین آن توسط خانم خارجی تلفن ۶۲۶۹۹۸ از ۴ تا ۶بعداز ظهر دوشنبه
آ ـ ۹۰۴۵

کلاس رادیو تلویزیون

مژده بعلاقمندان الکترونیك
آموزشگاه مقدم با امتیاز رسمی وزارت آموزش و پرورش برای کلاس های فشرده رادیو وتلویزیون ترم تابستانی و عادی هنرجو می پذیرد شروع کلاسها اول تیر ماه می باشد . آدرس خیابان شاهرضا پیچ شمیران جنب قنادی گل وبابل ساختمان ۴۲۶ تلفن ۳۰۵۰۶۳

نیازمندیهای اطلاعات

تلفنی آگهی می‌پذیرد

استخدام: ۳۰۳۷۰۲ ـ ۳۱۱۲۱۹ املاک و مستغلات: ۳۰ ـ ۳۱۱۲۲۹ خرید و فروش: ۳۲۸۲۵۷ ـ ۳۲۸۴۱۴ خدمات: ۳۱۲۴۱۳ - ۳۱۱۲۲۷

راهنمای سفر به سراسر دنیا

آژانسهای وابسته به گروه تورهای ایران

آژانس آهیکو
شاهرضا نبش خیابان رامسر تلفن ـ ۸۳۸۹۱۰

آژانس ارسی
سپهبد زاهدی ـ سپند تلفن ۸۹۳۰۸۶

آژانس آریا تور
ویلا شماره ۱۰۹ تلفن ۴ـ ۸۳۱۹۴۳

آژانس بلموند
ویلا چهار راه ناصر تلفن ۸ـ ۸۹۴۲۷۵

آژانس پرنده آبی
میدان ونک اول خیابان برزیل تلفن ۱ـ ۶۸۴۰۰۰

آژانس سیروس تراول
خیابان سنائی شماره ۳۳/۳ تلفن ۴ـ ۸۳۰۶۵۳

آژانس ایران اکسپرس
خردمند شمالی شماره ۱۳۵ تلفن ۳ـ ۸۳۲۰۷۱

آژانس ایران تور
خیابان نادرشاه نبش کامکار تلفن ۸ـ ۸۳۴۳۱۷

آژانس لوانت اکسپرس
خیابان سعدی شماره ۴۴۷ تلفن ۵ـ ۳۰۴۹۳۱

آژانس (سفر من) مون وایاژ
سپهبد زاهدی شماره ۲۳۰ تلفن ۸ـ ۸۹۲۹۸۷

آژانس پرسپولیس
ویلا شماره ۱۰۰ تلفن ۳ـ ۸۳۱۰۱۱

آژانس پرشین گلف تراول اجنسی ایران
بلوار پهلوی میدان پهلوی فرناز تلفن ۷ـ ۲۲۱۰۳۶

آژانس دور دنیا
خیابان ویلا شماره ۹۴ تلفن ۶۲ و ۸۲۹۶۵۹

آژانس ساتی
خیابان روزولت بین تخت جمشید و ثریا تلفن ۵ـ ۸۳۵۰۴۱

آژانسهای مسافرتی و جهانگردی

آژانس وانگارد
کوروش کبیر چهار راه حقوقی شماره ۱۲۸
تلفن ۷۵۴۸۷۵ـ ۷۶۰۶۹۷ـ ۷۶۴۲۳۵

آژانس آسیا
خیابان ویلا شماره ۵۰ تلفن ۵ـ ۸۳۵۰۳۱

آژانس المپیا
خیابان ابتهاج شماره ۱۴۲ تلفن ۵ـ ۶۵۳۳۲۴

آژانس هواپیمائی سرانجام
خیابان بوذرجمهری جنب بانک پارس تلفن ۵۲۱۸۱۱

آژانس کاراولا
خیابان عباس‌آباد فرح جنوبی شماره ۲۲۲ تلفن ۸۵۵۷۳۵ـ ۸۴۵۱۲۳

آژانس تورموند
شاهرضا جنب پمپ بنزین دیانا وصال شیرازی شماره ۲۷
تلفن ۶۶۵۵۲۲ـ ۶۶۰۸۰۰
شرکت ترانس‌ار ایران با مسئولیت محدود
سپهبد زاهدی شماره ۲۲۶ تلفن ۴ـ ۸۹۱۱۹۱

مبلمان و لوازم منزل فرنگی بفروش میرسد از ۲ الی ۷ر۲ ۲۶۳۴۲۱

حراج لباس و کفش زنانه تابستانی نصف قیمت ۸۴۷۴۴۵

امتیاز دانشجوئی برای اتومبیل وسایر وسایل بفروش میرسد تلفن ۶۵۴۵۷۱ و ۶۵۹۴۷۹

بعلت تغییر دکوراسیون یکدست مبل و میز ناهارخوری بفروش میرسد ۶۸۴۲۰۵ آ ـ ۹۴۶

مقداری لباس نو و دست دوم خارجی بچگانه و سایز های ۳۶ ببالا بعلت مسافرت حراج می شود تلفن ۶۳۴۷۳۶ ۱ـ۲ آ ـ ۶۴۸

تعدادی فرش و وسائل خانگی و آشپزخانه بعلت مسافرت به فروش میرسد پنجشنبه۳ ببعد جمعه ساعت۸ صبح الی ۸شب ۷۹۵۶۲۸ خامنه‌ای ۱ـ۲ آ ـ ۶۴۷

بعلت مسافرت لباسهای دست اول خارجی بسیار شیک با قیمت ارزان به فروش می رسد تلفن : ۶۲۹۲۸۲

کلیه لباس خارجی و وسائل منزل فروشی ۹۷۱۷۴۵

راکی
کابینت اشپزخانه خود را بیمه کنید باورهای گالوانیزه ۷۵ درصد هرگز زنگ نمی زند راکی در اسرع وقت برای تحویل فوری آماده میباشد ۸۵۹۲۶۳

مقداری اشیاء نفیس و قدیمی بعلت مسافرت به فروش میرسد ۴ـ۸ تلفن ۸۴۱۱۸۵

شیکترین لباسهای خارجی زنانه نو دست دوم با ارزانترین قیمت بفروش میرسد ۷۶۳۳۸۲

آماده تحویل
آشپز خانه پیش ساخته ایتالیائی چوبی بالا و پائین از متری ۳۸ هزار ریال . فورمیکا بالا و پائین از متری ۲۸ هزار ریال
تلفن ۸۵۴۱۹۶ و ۸۵۱۷۴۷
گچ بری پیش ساخته
تلفن ۸۵۴۱۹۶ و ۸۵۱۷۴۷

اکازیون
فروش فوق‌العاده انواع البسه خارجی بصورت حراج تا تاریخ ۵ر۶ر۳۷ ادامه خواهد داشت ۹ صبح الی ۸ شب آدرس: کاخ شمالی بالاتر از بلوار کوچه نعیم پلاک ۴۴ طبقه اول .

اکازیون
خانواده آمریکائی کلیه اثاثیه منزل لباس مبلمان کامل پذیرائی ناهارخوری خواب آمریکائی را بفروش میرساند صبح و عصر تلفن ۲۲۰۴۴۱

خرید اثاثیه

گالری فرش
شایان ۶۶۱۰۶۹ و ۶۶۶۲۳۰ خریدار قالی و قالیچه کهنه ونوکاخ ۷۹

فرش ایران نوین
فرش های بقیمت رسیده شما را برای صادرات گرانتر از همه می خرد ۶۵۳۱۹۵

کلیه لوازم منزل شما را خریداریم ۳۰۲۶۳۹

اتومبیل فروشی

پیکان
پیکان دولوکس مدل ۵۷ کار کرد ۱۰۰۰۰ کیلو متر نمره شهرستان ۵۲۴۵۳۸

پیکان مدل ۵۴ سالم بفروش می رسد تلفن ۷۳۴۷۳۶ آ ـ ۴۶۸

وانت پیکان مدل ۵۶ دارای اطاق با ۴۰۰۰ کیلو متر کارکرد باپلاک شخصی به شرکتهای تجاری به فروش میرسد. طالبین از ساعت ۸ الی ۱۴ر۵ با تلفن شماره ۸۲۱۰۸۷ تماس حاصل نمایند. ۷۰۶ آ ـ

پیکان دولوکس مدل ۳۶ رنگ فیلی به فروش میرسد . تلفن ۸۴۸۱۹۹ آ ـ ۶۵۹

پیکان ۵۰ـ۱۸ هزار تومان ـ میدان شاهخیابان ری گرمابه یاس ۱ـ۲ آ ـ ۶۲۱۹

فولکس
گلف ـ یاسات کمپینگ ـ استیشن دور بسته یک کابین دو کابین نقد و اقساط تلفن ۷۹۰۵۰۸

فولکس مدل ۶۹ بفروش می رسد تلفن ۷۳۴۷۳۶ آ ـ ۴۶۹

فولکس ۱۵۰۰ مدل ۶۴ باقیمت مناسب بفروش می رسد تلفن ۶۲۳۲۶۱ آ ـ ۷۰۵

آ ئودی
آئودی ۱۰۰ ال ۷۸ نقره‌ای متالیک نمره نشده ۱۰۵ هزار تومان ۷۸۱۹۱۹ آ ـ ۷۰۰

ژیان
ژیان ۵۳ بفروش میرسد تلفن ۹۲۰۷۴۴ آ ـ ۴۵۴

ژیان مدل ۵۱ مرتب بفروش می رسد تلفن ۲۸۴۷۵۱ آ ـ ۴۵۵

ژیان مدل ۵۳ بفروش میرسد ۹۶۴۴۰۱ آ ـ ۹۴۵

فولکس مدل ۶۷ـ۱۳۰۰ بسیار تمیز ۸۴۰۳۹۴ آ ـ ۱۲۰۳

هیلمن
هیلمن پیکان رنو نقد واقساط ۸۲۸۹۱۴

بی‌ام‌و
بی‌ام‌و ۲۰۰۲ مدل ۷۱ سفارش آمریکا رنگ آبی متالیک بعلت مسافرت بفروش میرسد ۸۴۶۶۲۳

بی‌ام‌و ۲۰۰۲ مدل ۷۳ بسیار تمیز بدون تصادف و نقص فنی تلفن ۹۶۰۹۰۲

اکازیون
بی‌ام‌و ۵۱۸ مدل ۷۸ فروش فوری با وسائل اضافی شیشه رنگی ۵۳۶۸۷۲ آ ـ ۹۴۴

فورد
فورد کاپری مدل ۷۰ تمیز فوری بفروش می رسد تلفن : ۹۶۴۶۷۶

گالانت
گالانت سفید مدل ۷۸ کارکرد ۸۰۰۰ کیلو متر تلفن ۳۴۷۹۰۹ ساعت ۵ ببعد آ ـ ۷۰۸

تویوتا
تویوتا کرونا مدل ۷۸ تمیز ۹۲۱۱۱۶ آ ـ ۷۸۳

بنز
بنز ۱۹۰ مدل ۶۵ در وضعیت عالی ۸۹۴۰۸۹ آ ـ ۴۵۰

بنز ۲۲۰ مدل ۶۴ شیری رنگ بدنه موتور در وضعیت عالی ۷۵۹۱۱۹ آ ـ ۷۰۲

فیات
فیات ۱۲۵ و ۱۳۱ و ۱۳۲ پیش قسط از ۱۵۲۹۳ تومان ۸۹۰۸۹۳ آ ـ ۱۸۴۵

فیات مدل ۷۱ اسپورت بسیار تمیز باراديو پخش رنگ آلبالوئی فوری بفروش می رسد تلفن ۳۱۲۲۰۴ ۱ـ۱

فیات۱۲۸ کوپه ۷۲ تمیز رینگ اسپرت رادیو پخش فرمز۴ تا۷ شب ۷۹۷۳۹۷ ۱ـ۲ آ ـ ۸۳۳

فیات۱۳۲مدل ۷۶ موتور۱۸۰۰ سرمه‌ای ـ ۵۵ هزار تومان ۸ـ۸۹۱۰۵۰ از ساعت ۸تا۱ر۵ ۱ـ۲ آ ـ ۴۵۳

فیات۱۲۵پی ۷۶ سی‌ودوتومان تلفن ۹۲۹۶۸۹ آ ـ ۲۴۹۸

فیات ۱۲۴ـ اسپرت فیلی رنگ مدل ۷۴ سند ۷۲ با رادیو پخش تمیز بفروش می رسد تلفن ۶۲۲۰۰۶

شورولت
کامارو مدل ۷۴ فول ال تی، فروش فوری ۹ صبح الی ۱۳ تلفن ۸۹۸۱۷۸

شورلت ایران ۲۸۰۰ مدل ۵۴ رنگ سفید در وضعیت عالی مقطوع ۴۶۲۵۰ تومان تلفن ۳۷۷۰۴۶ آ ـ ۲۴۷

کامارو طرح رالی اسپرت ال تی زرد و مشکی ۸ سیلندر اتوماتیک کولر فابریک رادیو ضبط فرمان هیدرولیک شیشه رنگی آنتن داخل شیشه بعلت مسافرت بدون واسطه فروشی ۲۷۱۰۷۰ ۱ـ۲ آ ـ ۴۷۱

شورولت ایمپالا ۷۳ فرمان و ترمز هیدرولیک کولردار اتوماتیک کاملا سالم بفروش میرسد تلفن ۳۰۳۲۸۲ آ ـ ۷۰۱

رنو
رنو ـ پیکان ـ سوبارو ـ تویوتا فیات ـ گالانت با وام بانکی ۳۰ ماهه و باوام آزاد ۹۲۱۹۳۱ ۱ـ۱۳ آ ـ ۲۰۰۲

رنو ۵ـ۴ در مدل ۳۷ بسیار تمیز کارکرد ۵۰۰۰ با لوازم اضافی قیمت مقطوع ۴۳ هزار تومان بعد ازظهرساعت ۵تلفن ۶۴۶۶۵۱ ۱ـ۱

وانت بنز ۵۰۸ صفر کیلومتر بفروش میرسد ۶۶۸۳۹۵ ـ ۶۶۴۸۸۵ ۱ـ۳ آ ـ ۶۱۷۱

پژو
پژو ۵۰۴ مدل ۷۳ جی ال ۵۵۹۹۰۰ آ ـ ۹۷۳

پژو ۷۸ کارکرد ۴۰۰۰ کیلو متر با بیمه کامل بدنه وضبط وپخش ۲۷۳۸۰۵

آریا
موریس
موریس ۱۳۰۰ آلبالوئی دارای رادیو پخش بفروش می‌رسد تلفن ۳۰۳۷۰۲ آ ـ ۵۰۸

آریا مدل ۵۰ با رادیو پخش وپوستر ترمز و ۲ حلقه یخ شکن ۹۵۶۱۲۴ آ ـ ۶۴۹

مینی‌مایینر
مینی‌مایینر ۷۶ بسیار تمیز ۸۵۶۶۰۰ و ۸۵۷۷۰۰ آ ـ ۱۲۰۸

جگوار
جگوار ۷۳ اتوماتیک رنگ قهوه‌ای ۴ر۲ لیتر بعد ازظهر ۲۴۷۵۹۲

لانچیا
اتومبیل لانچیا ایچ پی‌ائی ۲۰۰۰ مدل ۷۶ فروشی از ساعت ۸ الی ۱۴ تلفن ۹ـ۳۷۲۱۰۷ ۱ـ۲ آ ـ ۶۲۰۳

پونتیاك
پونتیاک گران پری ۷۵ فول متالیک سبز عصر ها تلفن ۷۸۲۵۸۵ آ ـ ۶۵۱

کادیلاك
کادیلاک ایران نقره‌ای متالیک مدل ۳۷ کارکرد ۳ هزار کیلو متر ۶۸۸۰۸۶ آ ـ ۶۵۰

جیپ
یکدستگاه جیپ کروک مدل ۵۵ خیلی تمیز فروشی تلفن ۲۶۳۴۰۴ آ ـ ۸۱۰

خرید اتومبیل
انواع اتومبیل از دم قسط خریداریم تلفن ۹۲۱۹۳۱

بی ام و ۳۲۰ یا چروکی چیف باضامن معتبر ازدم قسط خریداریم تلفن : ۳۱۴۴۳۳ و ۳۰۵۴۸۵

انواع سواری از دم قسط ماهی ۲ هزار تومان خریداریم ۹۶۳۳۰۵ آ ـ ۹۹۰

اتومبیل شما رادر مقابل رهن سند نقد و اقساط خریداریم ۸۹۹۹۸۶ و ۸۹۴۸۷۸

خریدار اتومبیل های مرجوعی و ترانزیت تلفن، ۹۲۷۴۴۹ آ ـ ۱۴۰۰

چند دستگاه اتومبیل آمریکائی از دم قسط خریداریم تلفن : ۲۶۹۵۳۷

فروشگاههای اتومبیل

انواع تویوتا و پیکان و وانت رنو و هیلمن ۳۷ با وام‌بانکی تلفن ۹۲۷۵۸۸

انواع اتومبیل های ایرانی و خارجی باوام بانکی ۳۰ ماهه و یا وام آزاد ۹۳۴۴۲۵ ـ ۹۲۱۹۳۱

پیکان نقد و اقساط با وام بانکی تلفن ۶۴۱۹۵۶

رنو ـ تویوتا ـ شورلت ـ بیوك فیات ایتالیا
نقد و اقساط
۸۹۹۹۸۶ و ۸۹۴۸۷۸ و ۹۸۱۰۰۸

شرکت تراك‌سل
انواع تویوتا ـ پیکان ـ شورلت ـ بیوك ـ هیلمن ـ رنو ـ پژو ـ فولکس‌واگن گلف وپاساد نقدواقساط با وام بانکی تحویل فوری تلفن ۹۳۹۷۸۴

داتسون
خیابان قدیم شمیران نرسیده به پل رومی تلفن ۲۶۲۱۷۰ـ ۲۶۴۳۷۰ـ ۲۶۶۴۰۱ آ ـ ۵۹۶

داتسون
سواری ، وانت و سواری سی متری نارمک ۷۹۱۶۱۲ ـ ۷۹۳۰۳۸

تویوتا ـ پیکان ـ رنو هیلمن با وام بانکی ۳۰ ماهه آزاد تلفن ۷۵۱۸۳۰

لانسر
اتومبیل استثنائی. ۱۹۷۸ زیبا . مجلل . سریع
نماینده فروش در ایران
شرکت پلام
کوروش کبیر نبش شهناز ۵
۷۵۳۹۵۸ و ۷۵۵۰۸۴
نماینده انحصاری شرکت اتو تهران

اتومبیل کرایه

M.A.S
اتوبوس و مینی‌بوس دربست باراکندیشن (کولر) مخصوص مسافرت و آژانسهای توریستی ۹۷۸۸۱۵ و ۹۷۰۸۱۴

اتو جدید
کرایه اتوبوس و مینی‌بوس فوری ۷۳۸۶۵۲ ـ ۷۳۹۷۸۳

اتومبیل کرایه بورس پیکان با راننده و بدون راننده ۳۴۰۳۴۰ـ ۳۳۰۳۳۰

تعدادی اتومبیل با راننده برای کار در آژانس مورد نیاز است تلفن ۶۵۳۲۱۰ و ۶۵۴۹۴۲

بارکش شهری

شوش بار
حمل بار و اثاثیه منزل با بسته‌بندی در شهر و شهرستان
۳۶۱۱۱۱
۳۶۱۱۱۲
۳۶۱۱۱۳
۳۶۱۱۱۴

توسن بار
۹۲۰۱۱۱
بیمه کالا از مبدا تا مقصد
بارکش شهر و شهرستان

خوش بار
بارکش شهر و شهرستان
با کارگران ورزیده
۹۵۶۰۰۱ـ۹۵۶۰۰۰
۹۶۰۰۹۶

کامیون کمپرسی ولودر برای اجاره جاده کرج تلفن ۹۵۰۴۲۵ ـ ۹۵۹۹۹۸

نزدیکترین تعمیرگاه پیکان را انتخاب کنید

تعمیرگاه شماره ۲۰ ـ آیزنهاور جنب پپسی کولا تلفن : ۹۵۱۳۸۶ ـ ۹۵۱۶۳۶ آ ـ ۳۹۴۵

تعمیرگاه شماره ۵۳ ـ سپه غربی بین خوش و قصرالدشت تلفن : ۹۵۵۹۲۲ آ ـ ۰۹۵۰

تعمیرگاه شماره ۰ ـ میدان ژاله تلفن : ۳۴۵۵۷۶ آ ـ ۴۹۵۰

تعمیرگاه شماره ۴۸ میدان ژاله اول فرح‌آباد روبروی کازخانه برق تلفن : ۳۴۹۳۷۲ آ ـ ۳۹۴۵

تعمیرگاه شماره ۶۵ انتهای خیابان شاهپور بعد از چهارراه مختاری ۱۰۵ مرسدس بنزایران ناسیونان توسل‌بافری ـ اخوان گلپایگانی . ۵۲۱۷۸۹ و ۵۲۰۴۷۱ آ ـ ۴۵۹۰

تعمیرگاه شماره ۵۱ ـ نواب بین چهارراه‌اناری و مرتضوی تلفن : ۹۵۴۲۲۲ و ۹۵۰۵۸۶ـ ۹۶۰۴۱۸

تعمیرگاه شماره ۴۹ـ خیابان جیحون مقابل ثابت پاسال ۹۵۵۰۹۵

تعمیرگاه شماره ۳۶ـ انتهای سه‌راه‌رودبی تلفن : ۹۲۶۹۰۹ ـ ۹۲۱۲۵۵ آ ـ ۹۴۰۵

تعمیرگاه شماره ۳۵ ـ خیابان فرح‌اباد ژاله مقابل بیمارستان نیروی هوائی . ۳۴۱۱۶۸ آ ـ ۹۴۰۵

تعمیرگاه شماره ۳۴ ـ خیابان تاج جنب برق آلستوم . ۹۷۰۵۶۷ ـ ۹۷۵۹۴۸ آ ـ ۳۹۵۰

تعمیرگاه شماره ۳۱ ـ نیروی هوائی وثوق‌تلفن ۷۹۲۶۱۱ آ ـ ۸۹۰۵

تعمیرگاه شماره ۴۳ ـ خیابان تهران‌نو بالاتراز ژاندارمری ایستگاه داریوش ۱۱ـ۷۹۸۲۱۰ آ ـ ۹۴۵۰

تعمیرگاه شماره ۳۲ خیابان سپه نرسیده به میدان باغشاه تلفن ۶۴۷۹۰۹ آ ـ ۳۹۴۵

تعمیرگاه شماره ۶۱جاده آرامگاه سه‌راه علی آباد تلفن ۵۵۰۷۲۹ آ ـ ۳۹۴۵

تعمیرگاه شماره ۶ـ خیابان تاج اول نمازی دوم تلفن ۶ـ۹۳۲۹۷۰ ۴۹۵۷

تعمیرگاه شماره ۱۴ خیابان نواب چهار راه اناری تلفن ۸ـ۹۶۸۰۹۶ آ ـ ۲۸۹۰

تعمیرگاه شماره ۶۴ ـ میدان شهیاد روبروی‌پل فرودگاه تلفن : ۹۵۵۸۵۵ آ ـ ۲۷۱۶

تعمیرگاه شماره۵۸ـ شاهرضا اول خیابان بهار تلفن ۸۲۸۴۴۹ آ ـ ۹۶۷۸

تعمیرگاه شماره۶۲ـ کیلومتر ۸ جاده کرج تلفن ۹۴۴۸۷۷ آ ـ ۹۴۰۵

تعمیرگاه شماره ۴۰ ـ خیابان تهران‌نو ایستگاه قاسم آباد روبروی داروخانه تخت زرین . ۷۳۱۶۸۵ آ ـ ۷۸۹۰

تعمیرگاه شماره ۴۵ ـ جاده تهران نو خیابان پدرتانی ۷۹۳۸۸۰ آ ـ ۴۳۸۹

تعمیرگاه شماره۹ خیابان تهران‌نو تلفن: ۷۳۱۵۲۴ آ ـ ۰۴۹۵

تعمیرگاه شماره ۳۶ـ انتهای سه‌راه‌رودبی تلفن : ۹۲۶۹۰۹ ـ ۹۲۱۲۵۵ آ ـ ۹۴۰۵

تعمیرگاه شماره ۴۴ سلطنت‌اباد اول خیابان دولت تلفن ۲۴۱۴۴۰ ـ ۲۴۴۱۴۴ آ ـ ۹۴۰۵

تعمیرگاه شماره ۵۲ زیبا شهر اول بلوار ۹۴۱۲۷۶ ـ ۹۴۳۹۷۷

تعمیرگاه شماره ۴۲ ـ انتهای خیابان سیدخندان تلفن : ۷۹۷۹۴۸ ـ ۷۹۰۹۱۴ آ ـ ۳۸۹۰

تعمیرگاه شماره ۴۱ ـ خیابان ایران‌مهر مقابل پارك خیام تلفن : ۳۴۷۰۵۶ ـ ۳۴۲۹۳۸

تعمیرگاه شماره ۵۹ ـ خیابان تهران‌نو روبروی گرمابه تهران پارس ۷۹۸۸۴۱ آ ـ ۹۴۰۵

شستشوی مجانی اتومبیل پیکان
به اطلاع عموم دارندگان اتومبیل پیکان می رساند تعمیرگاه مجاز شماره ۶۴ ایران‌ناسیونال با ۱۸ هزار متر مربع مساحت تعمیرگاهی وسالن های متعدد مجهز به‌دستگاه های‌مدرن کامپیوتری و متخصصین مجرب و فنی جهت هرگونه‌خدمات بعداز فروش آماده می باشد ضمنا با هریك از سرویس های نوبتی و یا میزان فرمان و میزان موتور وتعمیرات‌اساسی اتومبیل مشتریان‌محترم **مجانا شستشو** میگردد .
نشانی : بعداز میدان شهیاد روبروی پل فرودگاه تلفن ۹۵۵۸۵۵ ـ ۹۵۴۶۷۵

اخذ پذیرش تحصیلی و پانسیون از کلیه کشورها ۸۳۷۹۷۵ ـ ۸۳۷۹۷۶ ـ ۸۳۷۹۷۷

گالری ارغوان
خرید وفروش لوازم منزل نوودست دوم ساخت خارج تلفن ۲۴۰۵۴۴
خیابان سلطنت‌آباد فرمانیه خیابان میهن (جنب کلانتری ۲) خیابان نسترن خیابان خوش‌قدم‌نبش پرستو پلاك ۱۶

جرثقیل کرایه

جرثقیل حاسب
۵۵۴۰۲۶-۵۵۴۰۲۷
۵۵۴۰۲۸-۵۵۴۰۲۹

جرثقیل بلوار
۳۴۶۱۱۱-۳۴۲۵۶۳

جرثقیل پیمان
از ۱ تن تا ۱۳۰ تن
۳۶۳۶۱۷-۱۹

ماشین آلات
یک دستگاه موتور ژنراتور ۱۰۰ آمپر مارك پیتر بفروش میرسد . تلفن ۲۴۶۰۵۶ ۱ـ۱

تعمیر تلویزیون
تلویزیون شما فوری در منزل تعمیر میشود ۲۷۴۷۷۰

تزئینات و دکوراسیون
نصب انواع موکت کاغذ دیواری نقاشی و کلیه امور تزئینات ۷۶۹۸۵۴

وقت خود را تلف نفرمائید فقط با یك تلفن نمونه‌های کاغذ ـ موکت ـ کفپوش ـ پوستر و پوشش حمام و آشپزخانه رادرمحل خودتان انتخاب کنید تا فورا نصب گردد حتی جمعه ها : ۶۶۰۵۰۶ و ۳ـ۶۴۵۴۶۲

تابلو های نئون پلاستیك مسی ، برنجی ،استیل. ۵۴۶۶۸۹

تزئینات
موکت ـ کاغذ
نقاشی ساختمان
تلفن ۸۵۰۷۴۷ و ۸۴۸۶۷۰

موسسه حاتم
مقاطعه و تعمیرات ـ ساختمان تزئینات ، کوکت ، کاغذ دیواری و نقاشی ۷۳۶۶۵۵

خدمات تزئینی آناهیتا
موکت کاغذ دیواری پرده‌کرکره سقف پوش کف پوش .نقاشی ساختمان دراسرع وقت تلفن

ایران کامو
کاغذ دیواری موکت و پرده با نصب فوری ۸۹۷۳۳۸

بایك تلفن تزئینات و نقاشی شما رامیپذیریم تلفن ۹۳۹۸۶۵

نقد و اقساط
با یک تلفن منزل و محل کار خود را تزئین نمائید
۳۱۴۸۳۹

برای ساختمان شما
داربست فلزی عین آبادی تلفن ۲۶۵۳۲۱

مقاطعه کاری
نقشه‌کشی نوسازی تعمیرات و نماسازی ساختمان با کلیه مصالح
۷۵۳۳۹۰

نقاشی ساختمان
۷۳۸۲۲۴

آسفالت
تیرگونی با تضمین ۷۵۳۹۶۷

آسفالت فوری ۹۸۰۵۳۸

ایزولاسیون پشت‌بام با **ایزوگام**
انواع پشم شیشه تحویل فوری.
شرکت بامپاد ۶۲۶۰۱۴
شعبه مشهد تلفن ۴۹۸۷۶

اسفالت بام کوچه‌خیابان محوطه وسیمانکاری تلفن ۳۳۳۶۵۶

شرکت ساختمانی همدان
کار های انبار سازی و ساختمان و محوطه‌سازی وبتون ریزی بهراندازه با کلیه مصالح وماشین آلات موجود بفوریت انجام میدهد .
۸۹۳۵۳۹
۸۹۸۴۷۱

سیم‌کشی ساختمان ، تاسیسات برق قوی و ضعیف ۶۸۱۲۰۶

نقاشی ساختمان پلاستیك متر مربع ۱۱ تومان روغنی ماستیك ۲۰ تومان ۳۹۱۰۶۳

آسفالت و نقاشی ۶۳۳۱۹۴

انواع پیچ چوب و خودکار شرکت اسکرو تهران صندوق پستی ۳۱۴ر۱۳۱۷ ازشهرستان ها نماینده میذیریم ۹۲۲۲۶۲

۷۶۴۴۳۹-۷۵۴۴۹۳

اف ـ اف
و کلیه کار های برقی ساختمان فوری ۸۹۹۰۴۱ و ۸۹۹۹۵۸

اکوستیك تلفن ۷۶۱۲۸۰

موسسه حاتم
اسفالت کاری ساختمان ۷۳۶۶۵۵

ورق موج‌دار ۷۶۱۲۸۱

آردواز تلفن ۷۶۱۲۸۰

رابیتز تلفن ۷۶۱۲۸۱

فروش و نصب انواع سقف های کاذب درسطح کشور ۷۶۱۲۸۰

نقاشی مدرن ساختمان ۸۴۸۰۹۹

رولپلاك سنك
نصب فوری ۶۶۸۶۷۹

شرکت تکنوم گام
فروشنده کلیه لوازم ساختمانی ۸۲۷۶۸۳ آ ـ ۱۷۲۴

قیر و گونی واسفالت
باتضمین ۷۳۸۴۵۵ ـ ۷۳۰۱۰۸ ۱ـ۱

مبل و دکوراسیون

مبلمان خارجی
از اسکاندیناوی
خیابان پهلوی روبروی ورودی پارك شاهنشاهی کوچه شناسا شماره ۴۱ دفتر فروزان راد آ ـ ۸۱۲

تالار جنرال مبل
عرضه کننده زیباترین مبلمان استیل و مدرن ایتالیائی وایرانی انتهای وزراء نبش خیابان ۲۷
تلفن ۶۲۵۸۴۵

تعمیر مبل
تعویض رویه مبل فوری تلفن ۶۶۲۸۹۷

مبل مظفر
تعویض روی مبل و صندلی ۶۲۹۹۶۸ آ ـ ۱۷۵۵

تعویض رویه مبل نوری در محل و رنگ کاری پذیرفتمی شود ۷۳۶۸۹۲ آزمونند آ ـ ۱۷۵۵

فروش دست اول
ماشین تحریربرقی (۱۲ تا ۲۴) ۸۲۰۸۴۳

لوازم خانگی برقی دانشجوئی بفروش میرسد ۶۶۸۳۹۵ ـ ۶۶۴۸۸۵

بوتیك 308
انواع لباس روز و شب وکفش از ایتالیا فرانسه انگلستان با قیمت های مناسب بهارشمالی بالاتر از بیمارستان شهربانی شماره ۳۰۸

لباس خارجی رسید
خیابان میرداماد اطلسی کوچه نازنین شماره ۶ طبقه همکف از ساعت ۹ صبح تا ۶ بعد ازظهر بمدت ۱۰ روز تلفن ۲۲۸۹۳۴

بعلت‌مسافرت پوشاك خارجی بفروش میرسد صفهای غربی، ۱۷۲ تلفن ۹۲۶۶۵۵ آ ـ ۸۴۰

نیازمندیهای اطلاعات تلفنی آگهی می پذیرد

استخدام: ۳۱۱۲۱۹ـ ۳۰۳۷۰۲ املاک و مستغلات: ۳۰ - ۳۱۱۲۲۹ خرید و فروش: ۳۲۸۴۱۴ـ ۳۲۸۲۵۷ خدمات: ۳۱۲۴۱۳ - ۳۱۱۲۲۷

سمپاشی شهریور
منازل باغات کارخانجات
۷۳۸۲۲۲

ایرانیت تکنوکام
۸۳۱۱۳۶

کاشی ایتالیائی
۸۳۱۱۳۶

آردواز تلفن
۸۲۷۶۸۳

سیمان و اهن آلات
۸۳۱۱۳۶

درب پیش‌ساخته
۸۲۷۶۸۳

نوسازی و تعمیرات ساختمان شرکت آرتاج
۶۶۵۲۷۰

داربست پلیت ۷۳۶۰۱۹
نصب‌فوری‌داربست‌فلزی

داربست فلزی فردوس
نصب فوری ۷۳۴۲۱۸

آسفالت پشت‌بام وکوچه وقیرگونی فوری
۹۶۲۲۵۳

فروش و نصب داربست
۸۵۶۲۵۴

سقف‌حیاط خلوت
متر مربع ۱۷۵ تومان
سایبان اتومبیل
۸۴۴۳۷۰

داربست فلزی
ایرانشهر
۸۲۶۳۴۸

نقاشی ساختمان مدرن فوری تلفن ۷۳۲۱۵۹

سیمانکاری- نماسازی رولپلاک سنگ ۶۶۸۶۷۹

درب وپنجره آلومینیومی و توری و کلیه مصالح ساختمانی آسفالت و نقاشی ۸۹۵۷۳۲

شستشوی مبل و فرش

قالیشوئی شربت اوغلی شستشو بااصول‌مذهبی ۹۳۶۱۸۹- ۶۲۶۱۴۶

شرکت آلمان خشکشوئی
موکت‌متر مربع ۴۵ ریال- مبلمان یکدست ۱۵۰ تومان
فرش متر مربع ۸۰ ریال- تشک آتومبیل و نظافت کلی ساختمان
تلفن: ۸۵۰۱۱۱

خشکشوئی موکت
مبل -شبانه‌روزی
۷۸۱۷۱۳

قابل توجه بیمارستانها و هتل‌ها
کارخانه خشکشوئی و سفید شوئی امپریال با دستگاه های مجهز سفارشات کلی و جزئی می پذیرد ۷۹۵۶۰۹ و ۸۹۸۸۱۵

شرکت کلین سیتی
خشکشوئی مبلمان موکت‌فرش پرده تشک اتومبیل و نظافت کلی ساختمان ۸۴۴۰۷۷ و ۸۴۳۷۶۱ و ۲۷۲۹۶۰

قالیشوئی زمرد
قالیهای شمارا طبق موازین اسلامی شسته‌و سریعتر تحویل میدهد ۹۲۱۷۷۴

قالیشوئی اخوان
تلفن ۵۹۰۵۳۹

فامر کلین
خشکشوئی مبل موکت و نظافت ساختمان شبانه روزی ۲۳۹۹۳۴

قالیشوئی بیوک
بسرپرستی داریوش
رفوگری‌و رنگ برداری‌پذیرفته می شود تلفن ۵۵۱۳۶۰ و ۹۷۷۱۱۸

سرویس شهریور
بزرگترین خشکشوئی مبلمان موکت ، فرش ، پرده و تعمیر پرده کرکره
۷۳۸۲۲۲

قالیشوئی وطن
۵۵۱۶۷۰

کلین سرویس پاکزا
خشکشوئی فرش مبل موکت وکلیه کفپوش ها با اخرین تکنیک تمیز تر و ارزانتر تلفن ۸۵۲۹۹۵

خشکشوئی ایران کلینز
خشکشوئی موکت ،مبل ، کفشوئی مکالئوم ،موزائیک ، واکس زنی‌تزئینات ونظافت کلی ساختمان پارکت۸۴۲۷۴۹
آـ۵۱۵

لوله کشی گاز

لوله کشی گاز
باتایید شرکت ملی گاز ایران
شرکت‌پدیک۸۳۵۸۵۶

لوله‌کشی گاز با تائید
۹۲۹۸۲۸

لوله‌کشی گاز
باتائید شرکت ملی. گاز شرکت دماده ۶۵۵۳۹۲

لوله‌کشی گاز باتائید
شرکت هنگ گاز
۲۳۴۱۳۸ــ ۲۳۶۸۵۳

لوله‌کشی گاز باتـائید شوفاژ - تهویه برق شرکت جتیسکو
۲۲۷۸۷۸

لولهکشی گاز منازل با تائید شرکت ملی گاز ایران متری ۱۶۰۰ الی ۱۳۰۰ ریال شرکت‌وی‌ورک تلفن ۶۵۸۱۱۶
آـ۴۶۷

تعمیر و سرویس شوفاژ

شرکت تاسیساتی بی‌بی‌ان
با۲۰ سال تجربه تهیه‌ونصب موتورخانه (شوفاژ) در مدت ۲۰روز تعمیر شوفاژ و تهویه مطبوع (چیلر) شبانه روزی ۷۹۷۱۲۹

نصب سرویس نگهداری شوفاژ
۲۶۲۶۹۸

شوفاژ
نصب و نگهداری
۲۴۲۰۰۸

شرکت مهندسی
تاپ‌فن
شوفاژ - تهویه مطبوع - برق آبرسانی تلفن تهران ۶۲۳۲۱۱ شعبه شهرستان دامغان کد ۰۲۲۳۳ـ تلفن ۲۴۳۱

نصب شوفاژ و تهویه مطبوع و اب رسانی‌شرکت مکرول ۸۲۲۷۸۸

نصب و نگهداری فوری
شوفاژ ، تهویه ، برق ،
۸۹۴۱۵۱ و ۸۹۱۷۴۸

تعمیر و سرویس کولر

نصب و سرویس کولر استخر ، شوفاژ ، برق و تهویه تعمیر و نگهداری
هامدشور ۹۲۱۰۰۹

نصب و سرویس کولرو شوفاژ - رحمانی
۷۶۱۴۴۹

راهنمای سرویس
ارج
درسراسرکشور
۹۶۲۰۴۵
ازساعت ۷½ صبح تا ۷½ بعدازظهر

تعمیر فوری کولر
آبگرمکن و برق
۵۶۴۲۲۶

سرویس و تعویض پوشال کولر ۳۷۰۸۵۳

سرویس کولر فوری
۳۵۴۵۴۴

کولر شوفاژ برق لوله کشی و آبگرمکن .
۷۵۲۶۶۶

سرویس کولر و شوفاژ
در اسرع‌وقت۶۶۳۷۶۲

نصب و سرویس کولر
۷۶۳۴۷۲

نصب سرویس کولر شمیرانات
تلفن ۲۶۲۶۹۸

سرویس کولروتعمیرات برق ساختمان ۸۳۷۲۱۱

تعمیر یخچال

تعمیر یخچال فریزر
سیدحسین ۲۴۲۴۳۸

تعمیر یخچال فریزر اجاق‌گاز تلفن ۲۴۷۳۵۸

ساخت‌او اپراتور بهر اندازه تلفن ۹۵۸۴۵۷ تصدیقی
آـ۷۹۸

تعمیر انواع یخچال
و آب سردکن تلفن ۲۴۵۰۰۴
آـ۶۱۵

تعمیر بخاری و آبگرمکن

تعمیر انواع ابگرمکن و کولر ۷۶۷۴۷۳

لوله بازکنی

لوله‌باز کنی فوری
تشخیص ترکیدگی‌ترمیم بنائی ، بدون تعطیلی
تخلیه‌چاه
۸۳۵۵۶۵

تشخیص ترکیدگی لوله
۷۳۶۷۱۸

تخلیه‌چاه
لوله بازکنی
تلفن ۵۶۶۹۸۷

لوله بازکنی شبانه روزی
ارزان ۶۳۶۲۷۹
۲۴ـ۱ آـ۶۲۲۳

لوله‌بازکنی و ترکیدگی لوله
تلفن ۸۲۷۴۰۸

لوله‌بازکنی ۷۶۱۶۰۱

تشخیص ترکیدگی لوله با دستگاه الکترونیک لوله‌بازکنی فوری ۹۵۰۷۴۲
آـ۷۸۶

موسسه فنی داریوش
لوله‌بازکنی
تخلیه‌چاه
تشخیص ترکیدگی
با دستگاه الکترونیکی
و ترمیم
بابنائی
۵۴۳۴۷۳

لوله بازکنی وترکیدگی
۹۶۷۲۵۲

لوله‌بازکنی و ترکیدگی شمیران تلفن ۲۶۳۵۴۶

لوله‌بازکنی فردوسی
بدون تعطیل ۳۵۵۵۰۹

نشت یابی رامتین
تشخیص ترکیدگی با دستگاه الکترونیک و ترمیم بلافاصله ۶۳۷۱۲۶

لوله‌بازکنی فوری
فوری ۶۳۶۳۷۹

تشخیص‌ترکیدگی لوله‌بادستگاه الکترونیکو لوله بازکنی‌فوری وبنائی بامصالح بدون‌تعطیلی تلفن ۳۴۱۵۹۲
۱۵ـ۱ آـ۱۷۸۲

لوله بازکنی فوری
۷۶۰۶۲۷

لوله‌بازکنی و تخلیه چاه
۳۷۰۸۵۳

تخلیه چاه

تخلیه چاه و لوله‌بازکنی
۷۶۶۷۳۳

تخلیه‌چاه
ولوله بازکنی تلفن ۳۵۰۷۳۷ و۷۶۶۸۸۶ و ۳۶۰۲۲۰

شرکت تخلیه اس . اف
هر متر ۲۰ تومان تلفن
۵۴۴۷۹۲ ـ ۵۴۴۸۶۸

تخلیه‌چاه
و لوله بازکنی فوری
۹۷۷۲۳۱

تخلیه چاه تهران و شهرستان متری ۳۰ تومان ۹۶۹۵۱۳

موسسه فنی دل ارام
تخلیه‌چاه
و لوله‌بازکنی
۳۵۰۷۲۷
۷۶۶۸۸۶
۳۶۰۲۲۰

تخلیه چاه تهران و شهرستان ۹۵۱۱۵۲ و ۹۶۰۳۶۹

ارزانترین تخلیه نراش چاه ولوله‌بازکنی تلفن ۶۴۸۵۵۳

تخلیه‌چاه
و لوله بازکنی فوری
۸۳۴۹۶۹

تخلیه وحفر
هر نوع چاه و لوله بازکنی فوری و تعمیر ولجن کشی ولایروبی‌چاه بادستگاه موتور و ۲۰٪ تخفیف از تمام شرکتها **ایران تخلیه :**
۹۳۵۲۸۶

آگهیهای گوناگون

قیر مذاب به تمام نقاط ایران حمل‌میشود ۹۵۷۵۱۵-۹۷۵۴۸۰
۲۰ـ۱ آـ۱۹۲۵

جگر دل قلوه
برای منازل تحویل فوری تلفن ۳۷۰۸۵۳

غذای آماده
جهت شرکت ها ، ادارات کارخانجات ، میهمانی ها، در ظروف مخصوص یکبار مصرف سازمان خادم
۸۴۷۹۰۲

BW
پارکت
فرش چوبی BW ایران بساختمان شماجلوه خاصی می بخشد . روی پارکت اتش سیگار ،جوهر، اسید و سایر مواد شیمیائی اثر ندارد.
MISCHLER
میشلر
سرماگرما و نور از کرکره چوبی‌میشلر عبور نمیکند . پرده چوبی میشلر درعین زیبائی در مقابل سرقت مقاوم بوده وبصورت حفاظ قفل خواهد شد .
شرکت‌ساختمانهای‌کشوری
نمایشگاه پارکت وپرده‌کرکره میشلر خیابان شاهرضا کوچه فتوحی تلفن های:۸۲۴۸۷۰
۸۲۹۵۹۶-۸۲۹۳۹۰-۸۲۴۳۰۷

گمشده

پیکان مدل ۳۷ رنگ خردلی بشماره شهربانی ۴۵۲۳۶ تهران ۲۴ بسرقت‌رفته یابنده‌به تلفن ۷۹۰۹۰۳ اطلاع داده مژدگانی دریافت نماید
۲ـ۱ آـ۷۰۴

دسته چک شماره ۵۴۹۷۷۶الی ۵۴۹۸۰۰جاری ۶۴۹ در تاریخ ۲۶ر۵ر۳۷ در نارمک بنام غلامحسن پیغمبری مفقود - گردیده‌و از درجه‌اعتبار ساقط است .
آـ۴۳۰۰

دسته چک جاری ۸۹۴ بانک عمران شعبه خیابان بهلوی سه‌راه‌عباس آباد بنام اینجانب میرابو الفضل فتحاحی مدینه۲۵ مرداد ۳۷ در تهران مفقود از درجه اعتبار ساقط است ضمنا مراتب به بانک مربوطه اطلاع داده شد
آـ۴۵۱

تعداد شش برگ چکسفید از شماره ۹۱۲۶۹ تا ۹۱۲۷۵ از جاری ۵۴۱۵۷ بانک بازرگانی شعبه‌باختراینجانب محمداکبری سیف آبادی مفقود از درجه اعتبار ساقط است
آـ۶۲۲۱

در تاریخ ۳۰ر۵ر۳۷ در خیابان کشتارگاه دو نفر موتورسوار کتم را بسرقت بردند در جیب دسته‌چکهای بانک تهران‌جاری ۷۸۴و بانک سپه جاری ۱۱۹۴ شعبه میاندوآب و یکعدد مهر که‌نمونه امضای دو بانک‌است و مبلغی‌پول‌ودفتر بوده حساب ها دربانک مسدود دسته چک ها از درجه اعتبار ساقط است
محمد حیدری
آـ۶۲۳۱

پاسپورت‌خدمت اینجانب‌محمد یاسین و همسرم میرمن مومنه ازافغانستان در تاریخ۲۹ر۵ر۳۷ درتهران‌مفقود گردیده ازدرجه اعتبار ساقط است
آـ۱۲۰۴

آپارتمان فروشی

آپارتمان قسطی
تهران پارس ۱۲۰ هزارتومان نقد بقیه وام‌بانکی ۱۵ساله
۷۸۱۹۱۸
آـ۵۴۳

آپارتمان ۲ اتاقه‌شهرآرا فروشی تلفن ۹۷۵۸۹۷
آـ۶۵۷

نیاوران اکازیون
طبقه دوم اپارتمانی تک واحدی شخصی و نو ساز ۲۱۲ متر فضای مفید نو نبش مجهز به شوفاژ کولر تلفن دارای حیاط‌مشترک با استخر و تصفیه در بهترین منطقه فروش یا رهن و اجاره تلفن :
۳۵۶۱۵۹

آپارتمان تک واحدی ۳ اطاق خوابه ۶۴۰ هزار تومان‌وام ۴۴۰ هزارتومان
۶۳۸۷۳۴

یکدستگاه آپارتمان دو طبقه‌و نیم دو بر دارای شوفاژ و تلفن مناسب تجارت وسکونت بذوریت بفروش‌میرسدرو بروی حسینیه ارشاد تلفن ۲۲۸۹۷۱ تفکری
۳ـ۱ آـ۵۵۷

آپارتمان ۲ اطاق خوابه تک واحدی طبقه اول ۷۲ مترزیر بنا دارای آب و برق تلفن موکت کاغذ دیواری کرکره کولر سرویس کامل با حیاط وپارکینگ واقع در خیابان کورش‌کبیر خیابان قصرمقابل دانشگاه پدافند ۴۰۰ هزار تومان بفروش میرسد تلفن ۸۴۶۶۱۶ از ۴ تا۹ شب
آـ۹۶۲

یکدستگاه آپارتمان ۳اطاق خوابه ۱۶۰ متر زیر بناطبقه پنجم مور مهستان در شهرک غرب مخاطر سفر بخارج بدون واسطه بفروش میرسد تلفن ۶۸۷۰۲۱
۳ـ۱ آـ۶۱۷۹

آپارتمان فروشی
۱۲۰ متر بنای مفید پارکینگو انباری‌تلفن مستقل پرده موکت کولر شوفاژ تلفن ۸۲۵۲۷۴
۳ـ۱ آـ۸۰۱

آپارتمان شماره ۲۰۷ بلوک آـ۳ اطاق خوابه سامان ونک بفروش می‌رسد طالبین آدرس‌کامل وشماره تلفن خود را به شماره راهنمای ۹۵۶ اطلاعات ارسال دارند .

آپارتمان تک واحدی طبقه سوم شخصی ساز ۲ اطاق خوابه بسیار زیبا با تلفن در فرح شمالی ۸۰۰ هزار تومان بدون واسطه بفروش میرسد تلفن ۲۳۳۸۳۷
آـ۸۰۰

مهستان فرح‌زاد
آپارتمان دو خوابه مدرن و مجهز سیار ارزان بعلت مسافرت فروشی ۶۳۱۴۹۱

بین قیطریه و چیذر
آپارتمان ۲ اتاق خوابه همکف ۱۱۰متر مفید ۴۹۵ تومان تلفن ۲۴۵۳۱۲ عصرها
۲ـ۱ آـ۷۲۳

آپارتمان فروشی یا اجاره‌چند دستگاه‌آپارتمان ۱ الی ۵ اطاق خوابه در خیابن‌فرح ۸۵۳۸۰۷
۳ـ۱ آـ۹۳۴

آپارتمان تک واحدی دو اطاق خوابه ۴۴۰ هزار تومان وام ۳۲۰ هزار تومان ۶۳۸۷۳۴

تاج‌سیهردو طبقه جنوبی‌مستقل ۲۰۸مترهرطبقه‌دو اطاق‌خواب روکار سنگ کولر تلفن یک میلیون‌و دویست تلفن۹۷۱۴۴۸
آـ۵۱۶

آپارتمان ۲اتاق خوابه‌دربهترین نقطه پهلوی فروشی تلفن ۸۲۰۷۹۸
۲ـ۱ آـ۱۲۰۱

خردمند شمالی آپارتمان کامل بایک اطاق خواب فن کوئل تلفن مستقل بفروش میرسد ۲۲۷۴۷۳ و ۹۳۹۵۱۸
آـ۹۴۷

آپارتمان- اکازیون
۴اطاق خواب بزرگ شوفاژ تلفن در وزراء متری ۵ هزار تومان ۲۹۰۱۰۵
آـ۹۴۶

اکازیون بهترین محل گیشا
آپارتمان ۳ اتاق خوابه مجهز نصف نقد و بقیه بهره بانکی ۱۰ ساله تلفن ۶۳۶۳۴۹
آـ۵۵۸

آپارتمان فروشی
۲ و ۳ و ۴ اطاق خواب در وزراء گاندی جردن پهلوی از ۶۰۰ هزار تومان ببالا ۶۲۵۲۰۱ و ۶۲۴۶۱۳

آپارتمان‌فروشی
آپارتمان با دو اطاق خواب‌سالن‌و نهارخوری هال بزرگ ، پارکت ، موکت . شوفاژ ، تلفن‌با سرویس آمریکن استاندارد - یک انباردر زیر زمین پارکینگ‌سرپوشیده جهت اتومبیل ، آسانسور حیاط مشترک بسیار بزرگ خیابان توانیر (ایوبی) بفروش میرسد تلفن :
۶۸۷۸۴۴

در شمال شهر
ازهمه جا ارزانتر و بهتر آپارتمانهای ۱و ۲و ۳ و ۴ اطاق خوابه از ۳۵۰ هزار تومان ببالا آماده فروش تلفن ۷۵۰۵۸۰

تعدادی آپارتمان برخیابان بهار با آسانسور شوفاژ پارکینگ تلفن ۸۲۶۶۸۱

خانه فروشی

خانه ویلائی به مساحت ۳۷۰ متر با ۲۵۰ متر زیر بنادوطبقه باتجهیزات کامل‌واقع‌در پیچ‌شمیران خیابان تنکابن فوری به فروش میرسد . تلفن :
۳۱۰۴۰۷

اکازیون
خانه‌ای‌بمساحت ۱۱۵ مترآب، برق با فیش تلفن سه ساله پرده کرکره ، موکت ، کاغذ دیواری کولر ، آشپزخانه قفسه‌بندی شده و اقع‌درخیابان خراسان تلفن ۲۷۷۵۹۶
آـ۱۸۰۰

منزلی‌مستغلاتی۱۵۱ متر ۲طبقه بنا ۲۰۰ متر هر طبقه ۳ اطاق و هال‌با سرویس کامل و تلفن آیزنهاو رطوس تلفن۹۶۴۶۰۷ـ ۳۷۴۴۱۹
۳ـ۱

منزل ویلائی در خیابان وزراء نبش کوچه ۲۸ پلاک ۸۸ بفروش می‌رسد تلفن :
۳۱۰۸۶۱ و ۳۱۷۱۳۹

خانه‌مسکونی‌در امیرآباد به فروش میرسد. تلفن:
۹۳۵۷۲۴

خانه‌ای سه طبقه به مساحت ۱۶۵ متر ، ۷ اطاقه ، ۲۵۰ متر زیربنا با سرویس بفروش می رسد . آدرس : خیابان امیریه‌بین‌انتظام‌ومنیر۱۱ کوی مقتدر پلاک ۱ + ۱۲ تلفن ۵۲۵۲۶۰

خانه‌ای در فردیس کرج با سرویس‌کامل فروشی ۹۵۵۸۱۲

اکازیون
یکدستگاه ساختمان همکف ۲ اطاق خوابه باحیاط و زیر زمین‌و تلفن‌بعلت‌مسافرت فروشی از ۶ بعدازظهر به بعد تلفن ۹۸۲۲۰۸
۳ـ۱ آـ۸۰۳

خانه شمالی دارای حیاط دو طبقه۴اطاق تلفن انباری کولر حمام گرم کاغذ دیواری کرکره کوچه‌ماشین‌رو مساحت ۱۰۴ متر خیابان آذربایجان اول قصرالدشت پائین‌تر از آشنا کوچه حمید پلاک ۳۳ قیمت حدود ۵۵۰ هزار تومان عصر هاو جمعه ها تمام وقت تلفن ۹۵۱۹۶۳
آـ۴۵۸

اکازیون
یک دستگاه‌ساختمان یک طبقه ویلائی‌دارای دو اطاق خواب و و سالن‌پذیرائی باسرویس‌کامل تلفن پرده کرکره جنوبی دارای دو حیاط‌بمساحت ۲۰۸ متر۱۴۵ مترزیربنامهرآبادجنوبی خیابان دامپوری هشت متری‌گل زرد کوچه آبان پلاک ۳۲ بدون واسطه بفروش‌میرسد۹۶۹۹۱۲ ۹۷۳۱۶۹
۲ـ۱ آـ۴۵۹

خانه‌ای شخصی ساز محکم مستغلاتی‌دو طبقه‌در سیدخندان زیر بنا ۳۵۰ متر روکار سنگ شوفاژ تلفن کولر بیواسطه ۱٫۶۰۰۰۰۰ تومان ۲۲۳۳۲۱
۳ـ۱ آـ۶۵۸

خانه‌ای نیمه کاره در شاه آباد افسریه باسند ۱۲۰ متر متری ۱۱۰۰ تومان بعد از ظهر هااز ۶الی ۹ تلفن ۳۳۰۱۴۵
۲ـ۱ آـ۶۲۱۵

اکازیون واقعی
منزلی به مساحت ۱۶۰ متردو طبقه شمالی قابل سکونت هر طبقه دارای ۳ اطاق‌باسرویس کامل‌و تلفن پل چوبی نرسیده به میدان عشرت آبادقیمت ۵۰۰ هزار تومان تلفن ۷۵۱۳۰۸
۳ـ۱ آـ۶۵۶

منزلی بمساحت ۸۰ متر مربع‌شمالی دارای۵اطاق در ۲ر۵ طبقه با تلفن ۲ کولر حمام درب‌ماشین رو واقع در شهباز ایستگاه خاقانی بقیمت ۴۵۰ هزار تومان تلفن :
۳۵۶۱۵۹
آـ۵۱۱

اکازیون
خانه روبروی دانشگاه جنگ کوچه جعفری مساحت ۱۲۸ متر دارای ۶ اطاق ۲ تراس تلفن فروشی ۹۳۱۳۱۲
۳ـ۱ آـ۹۳۶

خانه‌ای ۲ طبقه مستغلاتی ۳۶۰ مترزمین ۲ شماره تلفن حیاط گاراژ- زیر زمین بر خیابان شیراز امیر آباد و تلفن ۶۲۶۹۰۴

خانه‌ای بمساحت ۱۰۰ متر در قصرالدشت ۲ طبقه ۶اطاق با تلفن ۹۶۸۹۶۲ تمام روز قیمت ۵۵۰ هزار تومان
۲ـ۱ آـ۲۴۲

۲۲۰ تومان خانه
دو اطاقه مختاری شاهپور کوچه فروزنده پلاک ۹ تلفن ۵۲۵۰۸۰
آـ۸۰۳

واقع در قم
ساختمانی با ۱۳۶ متر زمین‌و ۱۰۰ متر بنا جهت سکونت یامدل کار به قیمت ۱۸۰هزار تومان بفروش می رسد تلفن ۵۶۴۶۹۸
۲ـ۱ آـ۵۸۳

خانه فروشی ۳ طبقه پشت انجمن ایران و آمریکا صبح ها تلفن :
۵۲۰۰۳۶

خیابان ثریا
خانه دو طبقه بمساحت ۵۰۰ متر مربع زمین بعلت مسافرت بفروش می‌رسد ۸۳۲۴۷۴ و ۸۲۹۷۴۴

خانه‌ای‌درفرح شمالی دو طبقه و نیم‌مستقل ۸ اطاق خواب زیر زمین با حیاط بزرگ شوفاژ کولر تلفن و پارکینگ ۳ر۵ میلیون تومان فروشی تلفن ۸۴۲۵۱۲
۲ـ۱ آـ۲۴۳

خانه فروشی ویلائی واقع در آریا شهر سه اطاق خواب هل پذیرائی شوفاژ کولر تلفن قیمت‌مناسب تلفن۹۴۲۳۷۵

برای خرید خانه وویلا نقد و اقساط در
گوهردشت
کرج با ما تماس بگیرید

برای خرید خانه و ویلا باهر بودجه‌ای نقدواقساط وزمینهای گوهردشت و باغستان را نقدا خریدار وفروشنده‌ایم دفترپارس ۵۷۱۰ کد ۲۲۲۱.

گوهردشت
خانه‌ای ویلائی نوساز ۶۰۰ متر زمین حدود ۳۰۰ متر ساختمان نقشه عالی با موکت و اولوله‌کشی‌شوفاژ و کولرتلفن ۸۹۰۹۵۹

یک اکازیون فوق العاده به علت مسافرت بخارج
خانه‌ای مهندسی ساز درزمینی بمساحت ۴۳۸ مترمربع بانمائی از سنگ تراورتن در ۳ طبقه مستقل باشوفاژ و کولر و پارکینگ برای هر طبقه با مشخصات زیر بطور یکجا به قیمت مناسب بفروش میرسد طبقه همکف ، دارای یک اطاق خواب سالن پذیرائی و نهار خوری و اشپزخانه با سرویس کامل در ۱۸۰ متر مربع ، طبقه اول و دوم هر یک دارای ۴ اطاق خواب با سالن پذیرائی و نهار خوری وهل و آشپزخانه باسرویس کامل و مدرن و دکوراسیون مجلل . لوستر و پرده ریلی‌که سطح زیر بنای هر طبقه ۲۳۶ متر مربع می‌باشد
آدرس- خیابان کورش‌کبیر ایستگاه اب نما خیابان سهیل پلاک ۱۱ تلفن ۶۴۴۷۴۱ و ۶۶۱۸۴۲ و ۶۴۲۵۶۵

ویلای فروشی

برای فروش در الهیه ۱۷۰۰ متر مربع
دو قطعه متصل بهم بمساحت های ۱۱۰۰ متر و ۶۰۰ متر با سندجداگانه‌و ساختمان‌و ویلائی موجود- تلفن- آب- برق - گاراژ و ساختمان مجزا برای مستخدم لطفا از ۸ صبح الی ۴ بعد ازظهر باتلفن ۲۲۲۳۲۲ تماس بگیرید
۲ـ۱ آـ۲۴۵

ویلا در مهرشهر
یکدستگاه ویلای ۳ اطاق خوابه‌در۲طبقه بازیربنای ۳۵۰مترمدرن ومهندسی ساز در فاز یك مهرشهر بفروش می رسد برای کسب‌اطلاع بشرکت‌مهر ساختمان و دفتر فروش اراضی در مهرشهر ویا بتلفن های ۶۲۸۱۹۴ و ۶۲۸۱۹۲مراجعه فرمائید

متل قو دریا گوشه
خیابان یازدهم گلایل ویلای ۴۰۰ متری با سرویس و مبلمان کامل فروشی تلفن
۲۸۵۲۶۷

ویلاهای مبله
با استفاده از پلاژمتل‌قو خیابان‌دریا گوشه‌خیابان چهل راهنما دفتر دریا گوشه‌فرهادی تلفن‌تهران ۲۳۷۵۱۵ منصوری

صاحبقرانیه
ویلا بمساحت ۵۸۰ متر با۷۰۰ متر زیر بنا بفروش می رسد تلفن ۳۷۸۵۹۷ و ۸۳۹۴۶۶و ۸۴۱۹۷۸

باغ فروشی

مزرعه صددرصد مکانیزه فروشی
با کلیه امکانات ووسائل کشاورزی جنوب غربی هشتگرد کرج تلفن :
۶۶۴۸۷۷ ساعت ۴ الی ۸ بعد از ظهر

باغ فروشی
باغی به مساحت ۱۲۴ هزار و ۸۰۰ متر مربع مساحی شده دارای‌نقشه وآب فراوان سه طرف محدود به رودخانه واقع شده جنب ایستگاه راه‌آهن سیمین دشت (فیروزکوه) مناسب‌برای باغداری ، مرغداری یا تاسیسات صنعتی به‌علت وجود آب کافی بفروش میرسد .
طالبین می توانند باتلفن ۳۰۳۱۸۶ از ساعت ۹ تا ۱۲و ۵ تا ۸ بعداز ظهر تماس بگیرند .

سرقفلی مغازه

آرایشگاه زنانه بعلت مسافرت با جوازفروشی تلفن ۵۴۴۷۸۱

سه‌دانگ گرمابه‌با جواز کسب ۱۶ دستگاه‌خصوصی وعمومی مردانه‌وزنانه در موقعیت عالی بفروش میرسد - خیابان‌ری- میدان شاه گرمابه یاس مقطوع ۴۰۰ هزار تومان

یکباب‌کارگاه در کرج متر ۱۲ جاده مخصوص کرج با امتیاز دو طبقه‌طبقه دوم قابل‌سکونت بابرق ۱۰۰ آمپر تلفن شوفاژ و آب منطقه‌ای بفروش میرسد تلفن ۹۷۷۰۴۸
۲ـ۱ آـ۷۰۷

سالن ۱۷۰ متری با برق سه‌فاز سرویس و تلفن
۳۴۹۱۲۳

خیابان فردوسی شمالی سرقفلی یکباب مغازه واگذار میشود تلفن : ۸۳۲۴۷۴ و۸۲۹۷۴۴

سوپر مارکت با جمیع امکانات مدرن به قیمت مناسب در داودیه به فروش میرسد تلفن های ۲۲۳۵۸۳و ۲۲۵۷۶۶

جردن - تجارتی
برای شرکتها - دفاتر و مطب‌ساختمانی۱۶واحدی ۴ اطاقه با ۱۶ تلفن و۳۷ واحد پارکینگ یکجا یا جداگانه فروشی تلفن ۱۹ـ۲۲۶۱۸۱ میرنهائی
آـ۹۲۱

در شهرستان ساوه محلی که سابقاتعمیرگاه و سرویس‌بوده بمساحت ۴۰۰ متر فروشی یا معاوضه باخانه و آپارتمان در تهران تلفن ۵۶۰۱۷۲
۲ـ۱ آـ۲۸۲۰

اکازیون
تعمیرگاه اتوسرویس بر خیابان قدیم شمیران با ۶باب مغازه‌وسیع‌مناسب جهت لوازم یدکی و نمایشگاه اتومبیل با مساحت کلی ۱۴۰۰ متر با کلیه امتیازات و نمایندگی های مجاز با ملك یاسرقفلی‌در شرایط بسیار مناسب واگذار میشود تلفن ۸۴۲۰۵۵

سالنی حدود ۳۰۰ متر باسه دهنه مغازه در خیابان شاه مناسب برای بانکها و فروشگاه های مواد پروتئینی و سوپر، لوازم یدکی و چاپخانه کارگاه یا سالن غذا خوری ملك یا سرقفلی ، ۵۰ آمپر برق‌سه‌فاز آب و تلفن بفروش می رسد ۹۲۰۸۴۷
۲ـ۱ آـ۸۰۲

قابل توجه داروسازان
فروش سرقفلی مغازه بزرگ۲ دهنه غرب پل تاج ۱۶ متری پاک شمالی جهت داروخانه یافروشگاه ۵ ببعد ۹۷۵۶۳۵
۳ـ۱ آـ۸

زمین فروشی

فروش زمین هری بستان
۶۴۵۱۴۲

شهرک غرب
زمین فروشی تلفن۹۷۴۸۱۴
۲ـ۱ آـ۸۰۴

زمین در مهر شهر و کوی ولیعهدنقدو اقساط فروشنده‌ایم تلفن ۹۲۲۷۳۹

زمین در بابلسر فروشی ۴۰۰ متر تلفن ۹۲۲۸۳۹
۲ـ۱ آـ۱۲۰۷

خانه‌شمارا بخارجیان اجاره میدهیم

سازمان مسکن پارس
مرکزاجاره بخارجیان
۸۴۸۴۲۴
۸۵۳۸۵۳
۸۵۷۵۸۵
خرید وفروش

مؤسسه نیازمندیهای خارجیان
خانه بخارجیان اجاره میدهد
۸۳۰۰۸۱ - ۸۳۰۰۸۲
۸۲۱۸۱۱ - ۸۲۱۷۲۳
۳۱۱ تخت جمشید مقابل سفارت آمریکا

مرکزاجاره خریدوفروش
۲۴ ساعته ۸۳۲۹۳۳

۸۳۵۱۲۰- ۸۲۹۷۶۶
سازمان کورش
اجاره منازل بخارجیان

مؤسسه مشاور خارجیان
اجاره خرید وفروش
۸۳۲۹۵۸-۸۲۴۴۱۶

مرکزاجاره
موسسه امور خارجیان
تخت‌جمشید جنب بهار
۷۵۱۷۸۲ - ۷۵۲۳۵۸

سازمان مسکن
کندو
کانون اجاره بخارجیان
ویلا آپارتمان دفترکار
۲۲۷۶۳۸-۲۲۷۶۳۹

مسکن اگشن
کانون اجاره بخارجیان
۶۸۷۸۱۲

شهر مسکن
بما تلفن کنید مسکن اجاره‌ای دلخواهتان‌رادراختیارتان قرار دهیم و خریدار دلخواهتان ۸۵۷۷۹۸ـ ۸۴۴۷۸۶
آـ۱۸۶۱

سازمان نیازمندیهای
فرخ
مرکزاجاره وخرید وفروش
۲۲۹۱۵۵-۲۲۹۱۵۷

تری‌فلاورز مرکز اجاره به خارجیان ۲۲۵۱۷۰ و ۲۳۵۰۳۳
۱ـ۱۶۹۵

۸۲۴۹۵۳
سازمان نیازمندیهای خارجیان
خانه شمارا به‌خارجیان اجاره‌میدهد
۸۲۷۹۰۱-۸۳۸۱۰۶

رابینسون
اجاره‌های‌ایرانی‌وخارجی
خریدو وفروش
۶۵۵۴۲۶-۶۵۵۱۳۷

شرکت خارجیان
فقط ویلا و همکف با استخر نیازدارد۸۹۵۵۱۶
آـ۵۹۴

تهیه‌مسکن پیمان
اجاره بخارجیان
۲۳۲۵۹۳-۲۳۶۰۷۸

شرکت دامان
مشاور شما در خرید فروش و اجاره۲۳۹۶۰۹

شرکت تهیه مسکن سلحشور
پهلوی - اول
۶۲۲۶۷۴-۶۲۷۴۵۵
۶۲۳۰۱۲-۶۲۲۹۷۲

وزیری
۶۵۸۱۸۸
۶۵۳۷۴۳
اجاره بخارجیان.خرید.فروش.

سازمان نیازمندیهای
UNITED NATIONS HOUSING AGENCY
۱۲۱ تلفن
مرکزاجاره وخرید وفروش ۲۲۵۴۹۱

فقط یك هفته
ظرف یك هفته هر نوع آپارتمان ویلا و دفتر کار شما را به خارجیان‌اجاره میدهیم ۹۲۷۴۴۹

شرکت ریل‌استیت
اجاره بخارجیان۹۳۶۲۷۸

مؤسسه فرود
بزرگترین مرکزاجاره بخارجیان
۶۸۶۱۵۸-۶۸۵۷۳۷

ایران مسکن
گروه مجرب ۳۵ نفری-اجاره بخارجیان- شمال‌شهر-شمیرانات
۲۳۰۸۴۴-۲۳۰۲۷۳

نیازمندیهای اطلاعات تلفنی آگهی می پذیرد

استخدام: ۳۰۳۷۰۲_۳۱۱۲۱۹ املاک و مستغلات: ۳۰ - ۳۱۱۲۲۹ خرید و فروش: ۳۲۸۲۵۷_۳۲۸۴۱۴ خدمات: ۳۱۲۴۱۳ - ۳۱۱۲۲۷

فروش زمین صنعتی

واقع‌در برخیابان قزوین سه راه آذری مقابل ولو بمساحت ۳۱۸۵ متر مربع با یک حلقه چاه نیمه عمیق‌وبرق‌وتلفن طالبین با تلفن ۹۵۸۳۵۵ و ۵۹۹۸۵۱ تماس حاصل نمایند.

فشم_ زمین فروشی‌به مساحت ۲۵۰۰ متر مربع_ تفکیک شده به چهار قطعه _ روبروی فروشگاه‌تعاونی تلفن۲۴۱۹۳۳ ۲۴۴۰۱۵ ۱_۴ آ_۵۳۶

شهرک غرب مهرشهر ۷۵۵۷۳۴ و ۷۵۲۸۹۸

زمین ساختمانی و خانه کلنگی در شمال شهر فروشنده‌ایم تلفن ۹۳۲۴۳۴

زمین‌درمهر شهر و کوی‌ولیعهد نقدو اقساط فروشنده‌ایم تلفن ۹۲۲۷۳۹

زمین های صنعتی و کارخانه‌ای فروشنده و خریداریم تلفن۹۲۵۹۴۸

زمین فروشی
یکقطعه زمین ۱۲ × ۲۹ شمالی برخیابان عباس آباد بین‌فرح وکورش‌کبیر بفروش می‌رسد تلفن ۲۹۰۴۰۰ و ۲۹۴۹۴۷

اجاره آپارتمان

ویلائی‌وهمکف ۶۵۷۹۴۴

اجاره فقط با یک زنگ ۶۵۷۹۴۴

تهران ویلا خانه در طبقه دوم۲اطاق خوابه با سرویس کامل کولر پرده کرکره چهار هزار تومان اجاره پنجاه‌هزار تومان و دیعه ۹۷۹۸۵۰ ۱_۳ آ_۱۷۸۵

شاهرضا مقابل دانشگاه تهران آپارتمانی شامل ٤ اطاق باهال بزرگ تلفن‌وکولر با تلفن‌های ۶۴۶۹۱۴و یا ۶۶۷۶۷۴ تماس بگیرید آ_۹۱۸

هر نوع آپارتمان و دفتر کار آماده اجاره تلفن ۹۲۷۴۴۹

یکدستگاه آپارتمان ٤ طبقه‌با۳ شماره تلفن هر دستگاه۵اطاق بزرگ و هال و کلیه لوازم جمعا۲۲اطاق یکجا اجاره داده میشود بلوار الیزابت غربی بعد از چهار راه جمشید آباد تلفن ۹۲۱۰۱۸ ۱_۳ آ_۹۶۳

اجاره فوری بعلت مسافرت همکف ۱۶۰ متر زیر بنا دو اطاق‌خواب‌دو دستگاه‌سرویس شوفاژکاملا مبله مدرن باحیاط در خیابان آیزنهاور زنجان شمالی تلفن ۶۶۳۰۲۰ از ۵ تا۷ ۱_۳ آ_۹۶۸

دریاکنار ویلای‌مبله‌اجاره داده میشود ۲۲۵۲۷۲

خانه‌ای بامساحت زیاد دارای ده اطاق(قابل گسترش)شوفاژ_ کولر_ تلفن و سرویس‌واقع درخیابان پهلوی خیابان‌وانیر جهت موسسات و شرکت اجاره‌داده‌میشو دتلفن ۶۸۶۵۰۸ ۱_۲ آ_۹۳۵

۴۸ ساعته محل کار و ویلا آپارتمان شما را فورا اجاره میدهیم۶۸۱۲۷۷

اجاره رهن مباشرت آپارتمان خانه ویلا ۸۹۲۶۰۲

دو دستگاه آپارتمان یکی سه اطاقه و دیگری ۷ اطاقه مجهز به تلفن و آسانسوروشوفاژ وکولر وسرویس بمنظور محل کارواقع‌در پهلوی‌شمالی بالاترازفروشگاه‌کوروش اجاره داده‌میشود بین ساعات ۶ تا۸بعد ازظهر هرروز با تلفن ۶۲۳۵۵۰ تماس حاصل فرمائید. آ_۹۲۶

شرکت مسکن کانون
آپارتمان وو یلا برای اجاره وفروش موجود ۸۲۵۰۶۰

۱تا ٤ اطاق خوابه‌جهت سکونت و محل کار ۶۵۵۱۳۷ و ۶۵۵۴۲۶

اجاره محل‌کار ومسکونی جهت ایرانی و خارجی موجود است تلفن: ۲۳۲۸۵۹

شهر مسکن
بماتلفن‌کنید مستاجردلخواهتان رادر اختیارتان قرار دهیم و خریداردلخواهتان را ۸۵۷۷۹۸ ۸۴۴۷۸۶

آپارتمان های۲و ۳ و ٤ اطاق خوابه وویلا جهت سکونت ودفتر کار از ۵ هزار تومان ببالا در عباس آباد گاندی و پهلوی و جردن فوری اجاره داده می شود ۶۲۵۲۰۱ و ۶۲۲۵۱۱

آپارتمان‌وخانه‌ومستغلات شما را اجاره میدهیم. ۷۵۰۲۵۰

محل کار و مسکن شما زود میره اجاره پیش ما ۶۵۰۴۹۶_ ۶۵۵۶۱۵

تعداد ۷٤ دستگاه مسکن اجاره‌ای از ۳ تا ۳۰ هزار تومان درجا های مختلف موجود است و تعداد زیادی محل کار یک تلفن ضرر ندارد بنفع شما است تلفن ۸۵۷۷۹۸ و ۸۴۴۷۸۶

آپارتمان‌دو اطاق خوابه طبقه دوم با سرویس کامل شوفاژ _ پارکینگ موکت ایوبی تلفن ۶۵۲۲۹۶

نیاز به آپارتمان اجاره

۴۸ ساعته آپارتمان‌ویلا، محل کار شما رافروخته یااجاره میدهیم۶۸۱۲۷۷

ویلا و آپارتمان
جهت سکونت چندین خانواده‌اروپائی نیازمندیم ۲۲۹۱۵۵ _ ۲۲۹۱۵۷

ویلا و آپارتمان در شمال شهر برای کارمندان عالی‌رتبه شرکت خارجی فوری نیازمندیم. ۲۲۲۶۳۰ و ۲۲۷۵۱۱

چند خانواده المانی و آمریکائی به تعدادی ویلا و آپارتمان مخصوصا همکف با شوفاژ و تلفن واستخر نیاز فوری دارد تلفن ۶۸۷۸۱۲

بتعدادی آپارتمان در حوالی غرب تهران برای اجاره به ایرانی و خارجی نیازمندیم. ۹۲۷۴۴۹

تعدادی آپارتمان اجاره‌ای ۲و ۳ و ٤ اطاق خوابه حوالی شمیران نیازمندیم ۲۶۳۸۴۱ آ_۵۱۲

یک خانواده سوئیسی طالب ویلائی در شمال شهرباجاره‌حداکثر ۲۰ هزارتومان میباشدتلفن: ۲۹۳۳۶۱

آپارتمان ویلا دفتر کار در شمال شهر نیازمندیم تلفن ۲۲۷۵۶۱

بتعدادی آپارتمان و ویلا جهت خرید و اجاره‌مورد نیاز است تلفن۸۳۷۹۷۵ و ۸۳۷۹۷۶و ۸۳۷۹۷۷

چند خانواده آلمانی‌و آمریکائی به تعدادی ویلا و آپارتمان مخصوصا همکف با شوفاژ و تلفن واستخر نیاز فوری دارد تلفن ۶۸۷۸۱۲

نیاز به خرید زمین

زمین اهواز

خرمشهر _ بقیمت روز فوری خریداریم تلفن ۳۷۵۴۸۷ و ۳۷۴۸۸۶

مشهد

زمینهای شهر جدید مشهدراعادلانه‌خریداریم

۲۳۸۳۹۸

خریدار زمینهای افسریه ۳۴۳۳۴۶

زمینهای‌تهران پارس خریداریه ۷۹۳۰۲۰

زمین های داخل محدوده و زمین صنعتی تجارتی‌وزراعی خریدار و فروشنده‌ایم تلفن ۹۳۶۷۵۳

خرید و فروش زمین صنعتی و مسکونی تلفن ۹۲۲۷۱۶

تهران پارس زمین خریداریم تلفن ۷۳۱۳۶۶

خریدار زمین افسریه ۳۴۱۳۵۹

شمال شهر و شهرک غرب خانه زمین آپارتمان فورا خریدارو فروشنده‌ایم۶۸۱۹۸۸ ۱_۵ آ_۲۹۲۱

زمین های صنعتی و مسکونی خریدار و فروشنده‌ایم تلفن: ۹۲۲۷۱۶

خانه های کلنگی و زمین ساختمانی‌در شمال‌شهر خریداریم تلفن ۹۲۸۰۸۲

شهرک غرب‌مهرشهر ۷۵۵۷۳۴ و۷۵۲۸۹۸

اهواز اهواز

زمین خریداریم۷۹۴۴۱۸

بنگاه معاملات املاک

حرید و فروش زمین‌های بلوار رضاپهلوی ۳۴۵۶۵۳

خرید و فروش مهرشهر گوهردشت مردیس سلارد ۹۲۲۷۳۹

خرید فروش رهن خانه، زمین، ویلا، آپارتمان ۸۹۲۶۰۲

معاملات پول

پول‌در مقابل املاک شمال‌شهر و شمیرانات موجود است‌تلفن های ۸۲۵۲۶۳ و ۸۲۹۵۲۷

پول شرطی موجود ۶۸۴۵۲۵

وام ارزان

ملک _ اتومبیل_ چک کارمندی _ فرشی ۸۵۰۷۴۷

پول شرطی موجوداست ۸۹۲۶۰۲

پول

در مقابل چک کارمندی ملک _ اتومبیل تلفن ۸۴۸۶۷۰

پول فوری در مقابل ملک وساختمان هر مقدار بخواهید پهلوی دفتر جلالی ۸۹۶۵۱۱ و ۸۹۴۱۹۳

پول مورد نیاز

خانم و آقای محترم بپول راکد شما با بهره عالی نیازمندیم۸۵۰۷۴۷

استخدام و کار

بیکنفر پرستار که امور جوابگوئی تلفن‌راهم‌انجام دهد نیازمندیم تلفن: ۲۷۵۸۵۳ ایزدی آ_۱۷۸۰

دعوت به‌همکاری

یک شرکت ساختمانی احتیاج به چند نفر خانم ماشین نویس وسکرتر با حقوق مکفی دارد با تلفن ۸۳۹۶۶۹ تماس حاصل فرمائید. آ_۲۹۰۴

استخدام

چند نفر ویزیتور باسواد نیازمندیم _ تلفن ۸۴۸۶۷۰

دعوت به‌همکاری

یک‌شرکت ساختمانی برای فعالیت در منطقه خوزستان‌به‌تعدادی‌دیپلمه ریاضی احتیاج دارد با تلفن ۸۳۹۶۷۰ تماس حاصل فرمائید. آ_۲۹۰۳

دوزندگی اتومبیل

بتعدادی استادکار دوزندگی اتومبیل نیازمندیم تلفن: ۹۳۶۴۹۸ _۹۸۰۹۳۵ آ_۵۲۷

بچند نفر دوشیزه یابانو جهت فروش محصولات خود نیازمندیم تلفن: ۶۵۸۳۲۸ _ ۶۵۵۸۳۵ آ_۱۰۰۶

بیک دوشیزه‌یا بانوجهت جوابگوئی تلفن و تایپ فارسی نیازمندیم. تلفن ۶۵۸۳۲۸ _ ۶۵۵۸۳۵ آ_۱۰۰۷

به تعدادی بازاریاب نیازمندیم تلفن: ۶۵۸۳۲۸ _ ۶۵۵۸۳۵ آ_۱۰۰

بیک نفر ماشین نویس تمام وقت نیازمندیم ۷۵۳۵۴۲

به یک آشپز زن یا مرد برای کار در منزل از ساعت ۸صبح تا۸ شب نیازمندیم ۲۲۶۱۳۷ ۱_۲ آ_۴۶۵

شرکت کولاک ایرماک
جهت کار در کارگاه تهران به تعدادی افراد بامشخصات زیر نیازمند است.
۱_ تکنسین تاسیسات با ۲سال سابقه کار در کارگاه
۲_کارگر با آشنائی به کانال سازی ۳_کارگر ساده و اجدین شرایط بادردست‌داشتن مدارک لازم همه روزه بین ساعت ۹تا ۱۲ بدفترمرکزی شرکت کولاک ایرمکواقع در خیابان کورش کبیر روبروی بی‌سیم پهلوی شماره ۹۵٤ طبقه ششم باآقای فریدونرحمانی مراجعه نمایند. آ_۲۸۹

بیک مستخدم زن تمام وقت نیازمندیم. ۲۳۶۲۸۵

پزشک با پروانه دائم و خانم ماما ۳۵۲۶۵۹

بیک تلفنچی دوشیزه یا بانوی تمام وقت و نیمه وقت نیازمندیم. ۶۶۰۵۰۶و ۳_۶۴۵۴۶۲

استادکار اسکلت فلزی جهت تمام وقت مورد احتیاج است تلفن: ۷۹۳۰۹۱

شرکت قفل سازی‌ایران استخدام می کند
سکرتر _بازاریاب _ تحصیلدار_انباردار_قالب ساز _تراشکار_ دیپلمه فنی _فرزکار _سرایدار وکارگر ساده تلفن: ۸۲۸۲۶۶

بیکنفر تلفنچی دوشیزه یابانو جهت جوابگوئی تلفن و کار های دفتری نیازمند است. ۳۹۱۰۶۳

بیک پرستار بچه شبانه‌روزی سن ۳۰ الی ۴۵ سال با تجربه و معرف با حقوق ماهیانه ۲۰۰۰۰ ریال تماس ۳ تا ۷ بعد ازظهر ۲۹۴۸۸۲

به چند نفرکه آشنائی‌به زبان انگلیسی و دارای وسیله نقلیه وعلاقمندبه درآمد خوب باشند نیازمندیم ۲۹۳۰۲۳ آ_۵۱۲

راننده
خواندن‌و کمی هم‌نوشتن بداند برای یک شرکت موردنیاز است تلفن: ۶۲۱۴۸۰ و ۶۲۰۳۸۳ آ_۹۴۲

نرس دندانپزشکی مورد نیاز است ۶۸۴۱۰۹

پیشخدمت

شرکت سهامی فیروزبه چند نفر پیشخدمت با سواد که خدمت‌زیرپرچم خود را انجام داده و یا معافیت‌دائم داشته‌باشند احتیاج دارد. متقاضیان‌به دفترمرکزی شرکت واقع در خیابان تخت‌جمشید شماره۲۱۹ مراجعه نمایند. آ_۱۰۰۲

خدمتکار زن شبانه‌روزی نیازمندیم ۸۵۵۲۹۰ آ_۸۰۵

کارگر لوله‌کش سرد و گرم‌کار وارد به نقشه نیازمندیم.
۷۳۶۷۱۸
آ_۹۳٤۵

کلینیک دکترآرین‌پور از متخصص دندانپزشک، گوش و حلق و بینی و قلب‌وعروق‌و روانپزشک وفیزیوتراپی دعوت به همکاری می‌نماید صبحها وعصرها ۹۳۰۹۰۸۷

آگهی استخدام

شرکت ساختمانی به همکاری یکنفر تکنیسین برق متخصص فشارقوی بابیش از ۵ سال سابقه کار نیازمند است داوطلبین از ساعت ۱۶ الی ۱۸و۵ با تلفن های: ۸۳۲۲۶۸ _ ۸۲۰۸۰۳ تماس بگیرند. آ_۹۹۲

تعدادی نظافتچی تمام وقت ونیمه وقت نیازمندیم۷۵۳۵٤۲ ۱_۱۲ آ_۹۹۲

آرایشگاه وی ول
بیکخانمکه به اموراآرایشگری وارد باشد نیازمندیم تلفن ۹۸۱۴۸۰ آ_۹۹۰

تعدادی دیپلمه علاقمندبه شغل بازاریابی جهت فروش ماشین آلات و وسایل معدنی و جاده سازی استخدام می شود متقاضیان می توانندروز های‌چهارشنبه‌وپنجشنبه اول و دوم شهریور بین ساعت ۹ الی ۱۲به‌آدرس خیابان ثریا نرسیده به حافظ شماره ۲۸۸مراجعه نمایند. آ_۸۳۵

صندوقدار برای کارخانه محل‌کار پل سیمان ۵۹۱۳۶۷ آ_۸۳۱

مهندس باسابقه ۵ سال کار در راهسازی برای ریاست کارگاه در جنوب استخدام‌میشودمتقاضیان با تلفن ۹_۸۲۹۰۱۸ با آقای مهندس‌احدی‌تماس بگیرید.

استخدام راننده
بدو نفر راننده با سابقه و ضامن معتبر که به خیابان های تهران آشنائی کامل داشته باشندجهت‌پخش لوازم‌بهداشتی بطور تمام وقت مورد احتیاج است تلفن ۵۶۴۶۹۸ ۱_۲ آ_۵۸٤

بیک زن و شوهر سرایداربا ضامن‌معتبر که اطاق خصوصی ووسائل میدهیم نیازمندیم ۹_۶۸۲۱۶۸ ۱_۲ آ_۷۹۳

خدمتکارزن
مستخدمه باتجربه برای منزل تمام وقت مورد نیاز است‌تلفن ۸۹۰۹۵۹ آ_۸۰۷

جوان آشنا بزبان انگلیسی با گواهینامه رانندگی جهت کار درنیازمندیهای‌خارجیان‌موردنیاز است. تلفن ۶۴۶۶۸۵ و ۶۶۰۰۰۰ ۱_۲ آ_۷۰۲

یک نفر مدیر فروش باتجربه و۵ نفر خانم و آقای تحصیل کرده باسابقه کار در مطبوعات برای‌نمایندگی استخدام میشود از ۹ صبح تا۳ بعد ازظهر به امیرآبادجنوبی بالاتر ازفرصت خیابان‌رهنما شماره ۵ مراجعه فرمایند. آ_۷۲٤

پیمانکاری لوله‌کشی و چدن کاری برای کارهای ساختمانی در شهرک سازی در تهران نیازمندیم ۲۵۹۵۹۵ آ_۹۳۲

استخدام
یک شرکت ساختمانی جهت کار در تهران به اشخاص ذیل نیازمند است.
۱_ چند نفر مهندس راه وساختمان با سابقه حداقل ۵ سال.
۲_ چند نفر تکنیسین ساختمانی و نقشه‌بردار وارد به امورساختمانی‌با حداقل ۵ سال کار مفید تلفن: ۳۳۵۳۳۵ _۳۴۶۰۲۸ آ_۵۷۹

شرکت های وی

بیک نفر حسابدار لیسانسیه با حداقل ۵ سال‌سابقه کاردرشرکت های ساختمانی جهت معاونت حسابداری نیازمند است. متقاضیان با شماره تلفن های ۳_۸۹۵۶۹۲با آقای خادم تماس حاصل نمایند. آ_۷۸۹

یک خانم باضامن جهت کار های منزل درصورت دارابودن‌یک بچه‌استخدام می‌نمائیم _ اتاق‌جداگانه دراختیارمتقاضیان‌خواهد بود تلفن: ۳۰۲۶۶۲ آ_۷۹۲

استخدام

یک نفر دوشیزه یابانوی دیپلمه که خدمت نظام وظیفه خود را طی کرده‌و بماشین نویسی فارسی‌و لاتین‌آشنائی کامل‌داشته باشد بطور تمام وقت استخدام‌می‌نمایدواجدین شرایط می توانند روز های ۳۱ر۵و۱ر۶ر۳۷ از ساعت ۱۰ الی ۱۸ به شرکت ایران والاس خیابان سوم اسفندچهار راه‌قوام‌السلطنه‌ساختمان همایون طبقه سوم برناسوئیس مراجعه فرمایند. آ_۲۵۲

آلمینیوم کار

استادکار دروپنجره۶نفر کارگر دروپنجره ۸ نفر فوری وبا حقوق مکفی تلفن‌۸۲۸۳۹۰و۸۵۳۱۰۰

به چند نفر ویزیتورفعال نیازمندیم تلفن
۸۲۳۱۰۸

بنگاه راننده

راننده استخدام میشود برای تمام شرکتها و ادارات و منازل وانواع اتومبیلها در تهران و شهرستان ۸۵۰۵۳۶ آ_۹۱۷

بیک مستخدم زن تمام وقت نیازمندیم تلفن: ۲۳۶۲۸۵

شریک

شریک برای باغداری
برای‌احداث باغ‌سیب مساحت ۱۵۰ هکتار در حوالی مشهد ضمن سرمایه گذاری به مبلغ یکصد میلیون ریال شریک با تجربه و فعال و معتبری را خواستاریم که اجرای کار را تماما به عهده گرفته و حداقل ۳۰میلیون ریال هم سرمایه_ گذاری نماید. اشخاص و شرکتهایی که تجربیات کافی درامورباغداری‌داشته و حاضر به سرمایه گذاری می باشند لطفا از ساعت ٤ الی ۶ بعداز ظهر به تلفن ۸۳۰۳۸۱ مراجعه نمایند آ_۷۰۵

جویای کار

لیسانسیه ترجمه‌فرانسه فارسی و فارسی‌فرانسه از (سوئیس) جویای کار نیمه وقت(بعداز ظهرها) صبحها از ۸ الی ۲ تلفن ۷۶۳۴۶۰ و ۷۶۲۱۸۹ و ۷۵۲۰۷۳ داخلی ۲٤

راننده‌پایه ۲ با سابقه زیادشب و روز آماده کاراست راهنمای ۹۵۵ تلفن ۳۲۸۲۶۰ ۱_۲ آ_۶۱۰۷۰

راننده‌ای با مینی‌بوس و فولکس استیشن آماده کار است از ساعت ۲ تا ۹ شب تلفن ۸۳۲۲۴۲

گروه صنعتی مینو

کارخانجات شرکت صنعتی مینو واقع در خرمدره، زنجان (۲۲۵ کیلومتری تهران) افراد واجد شرایط زیر را با حقوق و مزایای مکفی‌به همکاری دعوت می‌نماید.

۱_مهندس‌شیمی‌یالیسانس‌شیمی
با داشتن حداقل ۲تا ٤ سال سابقه‌کار.

۲_ لیسانس‌اموراداری‌یابازرگانی
با۲سال سابقه کار.

مزایا:
۱_ استفاده از ساختمان های مسکونی شهرک مجاور کارخانه بطور رایگان پس از طی دوره آزمایشی برای متاهلین و استفاده از مهمانسرای شرکت برای مجردین.
۲_ استفاده از امکانات رفاهی شهرک مانند پارک کودک، سوپرمارکت، سینما، زمین‌ورزش مدرسه و ......
۳_ استفاده‌ازتسهیلات درمانی وبهداشتی (سازمان تامین خدمات درمانی).
٤_ استفاده از سود ویژه شرکت.
داوطلبان می توانند از ساعت ۸ الی ۱۶ (شنبه تا چهارشنبه هر هفته) بوسیله تلفن‌های: ۸۲۸۰_ ۸۲۸۱ (کد ۰۲۸۲۱)با مدیر امور اداری تماس حاصل فرمایند. ویابوسیله صندوق‌پستی شماره ۱ خرمدره (زنجان) مکاتبه نمایند.

آگهی استخدام

شرکت میلیزرمونش (حمل نقل بین‌المللی) جهت تکمیل کادر اداری خود به چند نفر منشی باشرایط زیرنیازمند است.
۱_ تسلط کامل به زبان آلمانی وانگلیسی
۲_ مسلط به تایپ لاتین.
از واجدین شرایط فوق تقاضا میشود با تلفن یا آدرس زیر تماس حاصل نمایند خیابان تخت طاووس بین‌روزولت وامیراتابک‌شماره۱۶۵ وتلفن ۶۹تا ۸۵۹۰۵۰ داخلی ۲۶۳ آقای‌هوفمن.

استخدام ماشین‌نویس مرد

شرکت تولیدی وصنعتی ایران‌تاوه‌به‌یکنفر ماشین نویس مرد نیازمند است،خواهشمنداست به‌امور اداری شرکت واقع‌در خیابان قزوین‌دوراه قپان شماره ۱۲۲۱ مراجعه فرمائید.

شرکت نسبی کارخانجات
مهندس سیروس ارجمند

جهت نظارت وسرپرستی کارگاه یک نفرتکنیسین راه‌وساختمان‌باآشنائی به نقشه برداری ویکنفر مترور ساختمان فلزی‌ودو نفر تکنیسین با آشنائی کامل به ساخت اسکلت فلزی استخدام می‌نماید تلفن های ۷۸۰۸۲۰، ۶_۷۸۰۸۷۵

آگهی استخدام

شرکت سهامی تولید و انتقال نیروی برق‌ایران (توانیر) وابسته بوزارت نیرو جهت تکمیل کادر نیروگاه‌بندرعباس‌تعدادی کارمند راکه واجدشرایط مندرج در جدول زیر باشند از طریق مصاحبه‌و آزمایش‌انتخاب‌واستخدام می‌نماید.

ردیف‌عنوان‌شغل	تحصیلات	سایر شرایط
۱_ کارمند خدمات‌ورفاه کارکنان	لیسانسیه علوم اداری یامشابه	آشنائی در امور اداری و کارگزینی
۲_ ماشین‌نویس‌دوزبانه وبایگان	دیپلم‌ریاضی‌یاطبیعی	آشنائی کامل بماشین نویسی
۳_ کارمند اداری	دیپلم‌ریاضی‌یاطبیعی	آشنائی به امور مالی و اداری
٤_ مسئول کانتین	دیپلم‌ریاضی‌یاطبیعی	آشنائی در امور مربوطه
۵_ تلفنچی	سوم متوسطه	آشنائی در امور مربوطه
۶_ مسئول کاخداری	سوم متوسطه	آشنائی در امور مربوطه

داوطلبان واجد شرایط می‌توانند بمنظور کسب‌اطلاع بیشتر و ثبت نام روز های دوشنبه ۶ر۶ر۳۷ وسه شنبه ۷ر۶ر۳۷ باهمراه داشتن‌مدارک زیر به‌بندرعباس‌خیابان رضاشاه‌کبیر جنب‌دفترهواپیمائی‌جدیدکوچه‌اوزیها مقابل مسجد گله‌داری پلاک ۶۲ خانه توانیر مراجعه نمایند.
۱_ اصل و فتوکپی شناسنامه.
۲_ اصل و فتوکپی کارت پایان‌خدمت وظیفه یا معافیت دائم.
۳_ اصل و فتوکپی آخرین مدرک تحصیلی.
٤_ عکس ٤ × ۶_٤ قطعه م الف ۱۳۰۰۶

آموزشگاهها توجه کنند!

صفحه نیازمندیهای آموزشی روزنامه اطلاعات روز های یکشنبه و چهارشنبه کاملترین فهرست آموزشگاههای رانندگی، زبان، خیاطی، کامپیوتر، موسیقی، حسابداری، منشیگری، آرایش،دروس‌دبیرستانی ونقاشی را در اختیار خوانندگان‌خودقرارمیدهد

مراکز آموزشی برای درج آگهیهای خودمیتوانند باتلفن‌های ۳۱۱۲۲۷و۳۱۱۰۸۷ تماس بگیرند

صنایع بسته‌بندی ایران
(شرکت سهامی عام)

افراد واجد شرایط زیررا باحقوق مکفی استخدام مینماید.
۱_ نقشه‌کش ماشین‌آلات صنعتی با داشتن حد اقل ۳ سال سابقه‌کار مؤثر
۲_ تحصیلدار با تحصیلات سیکل اول متوسطه و گواهینامه موتور سیکلت وضامن معتبر
شرایط:
داشتن برگ پایان خدمت یا معافیت دائم
واجدین شرایط میتوانند همه‌روزه ازساعت ۸صبح الی ۳ بعدازظهر به محل کارخانه (صنایع بسته بندی ایران) واقع درکیلو متر ۱۲ جاده قدیم کرج جنب کارخانجات شاه پسند مراجعه نمایند.

نیازمندیهای اطلاعات

تلفنی آگهی می‌پذیرد

استخدام: ۳۰۳۷۰۲ ـ ۳۱۱۲۱۹ املاک و مستغلات: ۳۰ ـ ۳۱۱۲۲۹ خرید و فروش: ۳۲۸۲۵۷ ـ ۳۲۸۴۱۴ خدمات: ۳۱۲۴۱۳ ـ ۳۱۱۲۲۷

استخدام
کارخانجات پارس الکتریک
(شرکت سهامی عام)

شما را برای همگامی در پیشبرد صنعتی نو و پیشرو به همکاری دعوت می نماید .

۱ـ مکانیک ماشین آلات صنعتی

با داشتن حداقل ۶ سال سابقه کار وتحصیلات سیکل اول(کسانیکه روی ماشین‌های‌هیدرولیکی تجربه داشته باشند حق تقدم دارند).

۲ـ تعمیرکاربرق ماشین آلات صنعتی

با داشتن حداقل ۵ سال سابقه کار وتحصیلات حدود سیکل اول .

۳ـ تعمیرکاروتنظیم کار تلویزیون رنگی،

با داشتن سابقه کار و تحصیلات‌حدود سیکل‌اول

۴ـ عده‌ای دوشیزه

جهت مونتاژ رادیو و تلویزیون

۵ـ پرس کار،

با داشتن حداقل ۲سال‌سابقه‌کار و تحصیلات‌دوم پیکار

۶ـ نگهبان،

با داشتن ضامن معتبر و انجام خدمت نظام‌وظیفه

۷ـ کارگرساده‌مرد،

با تحصیلات حداقل ششم ابتدائی .

۸ـ نظافتچی،

(داشتن کارت پایان خدمت یا معافیت از خدمت نظام وظیفه برای متقاضیان مرد الزامی است) .

لطفا جهت استخدام و یا کسب اطلاعات بیشتر همه روزه به استثناء روز های تعطیل از ساعت ۸ الی ۱۶ همراه با شناسنامه خود به کارگزینی کارخانجات پارس الکتریک واقع در خیابان آیزنهاور ایستگاه شاوب‌لورنس شماره ۵۶۳ مراجعه فرمائید .

کارخانه باطری‌سازی ری.او.واک
استخدام مینماید

۱ـ قالب‌ساز باحداقل ۲ سال‌سابقه کار و تحصیلات ششم ابتدائی

۲ـ تراشکار با حداقل ۲ سال سابقه‌کاروتحصیلات‌ششم‌ابتدائی

۳ـ برقکارباحداقل ۲سال‌سابقه کار و تحصیلات سوم متوسطه و آشنا به خواندن نقشه

۴ـ فرزکار با حداقل ۲ سال سابقه کار و تحصیلات سوم متوسطه و آشنا به خواندن نقشه

متقاضیان به کارگزینی کارخانه واقع در کیلومتر ۸جاده مخصوص کرج مراجعه نمایند .

آگهی استخدام
جهت کار دردفتر تهران

۱ـ مهندس برق و تاسیسات با سابقه‌حداقل ۵سال درطرح‌تاسیسات برق و مکانیک‌ساختمانی (ترجیحا بیمارستانی) .

۲ـ نقشه‌کش برق‌و تاسیسات با سابقه حداقل ۵ سال در طرح تاسیسات برق‌ومکانیک ساختمانی .

متقاضیان‌لطفا باشماره تلفن ۱۴ـ۸۳۷۹۱۳ از ساعت ۸ر۵ الی ۵ر۵ بعد از ظهر تماس‌بگیرند

نقشه‌کش و تکنیسین راه و ساختمان

یك شرکت ساختمانی برای کارگاههای زابل احتیاج به نقشه‌کش و تکنیسین راه و ساختمان با حداقل ۵ سال سابقه کار کارگاهی دارد .

واجدین شرایط‌به‌آدرس خیابان‌تخت‌جمشید شرقی بین بهار و جاده قدیم شمیران پلاك ۵۹۳ طبقه پنجم و یاباتلفن ۷۵۴۳۳۸ تماس حاصل فرمایند .

لیسانسیه‌فیزیک

استخدام میشود در ساعات اداری باتلفن ۳۲۸۲۷۲تماس گرفته‌شود

شرکت ساختمانی فسان برای کار در تهران به افراد زیر نیازمند است .

۱ـ ماشین نویس فارسی و لاتین

۲ـ مهندس راه و ساختمان یا مهندس مکانیك‌با حداقل ۴ سال سابقه کار کارگاهی .

۳ـ تکنیسین نقشه‌بردار با حداقل ۳ سال سابقه کارکارگاهی

جهت تعین وقت مصاحبه با تلفن های ۵ـ۶۵۹۰۲۲ آقای مهندس هاشمی تماس‌بگیرید.

آدرس خیابان آناتول فرانس شماره ۹۹ شرکت‌فسان

آگهی استخدام

شرکت ساختمانهای کشوری تولید کننده‌پارکت‌و کرکره‌میشلر

برای تکمیل کادر نصب پارکت احتیاج به افرادی دارد که تا حدودی در نصب پارکت سابقه کار داشته باشند . از داوطلبان تقاضا میشودهمه روزه از ساعت ۸ الی ۱۲ بدفتر شرکت واقع در خیابان شاهرضا کوچه فتوحی شماره ۶ مراجعه نمایند .

مترور

متخصص متره‌با شرایط عالی‌آماده همکاری می باشد با راهنمای ۹۵۷ تلفن ۳۱۲۲۰۳ تماس بگیرید .

شرکت ساختمانی فسان

به چند نفر نقشه‌کش ساختمان های فلزی‌با حداقل ۵ سال‌سابقه‌کار (آشنائی به زبان‌فرانسه امتیاز منظور شده ولی اجباری نمی‌باشد) احتیاج دارد .

داوطلبین صبحها از ساعت ۱۰ تا ۱۳ وبعد از ظهر های شنبه دوشنبه و چهارشنبه ازساعت ۱۶ر۳۰ تا ۱۸ بمحل شرکت واقع‌درخیابان‌آناتول فرانس شماره ۹۹ مراجعه نمایند .

انجمن ملی اولیاء ومربیان ایران

برای ایجاد مراکزآموزش خانواده‌به‌دومحل در جنوب تهران با ۶تا ۷ اطاق درحدود خیابان های ری و امیریه احتیاج دارد به تلفن های ۸۵۴۷۷۰ و ۸۵۶۴۹۱ مراجعه فرمائید .

استخدام
سرپرست حسابداری

شرکت یگان دشت وابسته به گروه شرکتهای دشت مرغاب

جهت سرپرستی حسابداری خود واقع در ۱۵۰ کیلومتری شیراز یك نفر لیسانسیه حسابداری بازرگانی با حداقل یکسال تجربه در سطح سرپرستی نیازمند است .

واجدین شرایط میتوانند همه‌روزه ازساعت ۵ر۷ لغایت ۳۰ر۱۴ جهت تکمیل فرم بامور اداری سازمان مرکزی واقع در خیابان کاخ شمالی بین بزرگمهر و میدان کاخ شماره ۱۰۴ مراجعه‌نمایند.

استخدام

شرکت تاسیساتی افراد زیر را برای تمام وقت استخدام می نماید :

۱ـ نقشه‌کش تاسیسات با ۳ سال سابقه‌کار.

۲ـ تکنیسین تجهیزات آشپزخانه صنعتی و خط سلف سرویس .

آدرس : خیابان میرداماد بین خیابان نفت و بزرگراه شاهنشاهی خیابان‌کجور شماره ۱۵تلفن ۲۲۶۳۰۹

آگهی استخدام

شرکت جنرال مکانیك جهت کار در شیرازبه‌افرادزیر نیازمنداست

۱ـ مهندس راه و ساختمان با آشنائی کامل به زبان انگلیسی و حداقل ۳ سال تجربه درکاراجرائی

۲ـ حسابرس با آشنائی به زبان انگلیسی و حداقل ۵ سال تجربه در تهیه صورتحساب‌های قطعی

متقاضیان به تهران خیابان تخت‌جمشید خیابان کیوان شماره ۶۷ طبقه پنجم مراجعه فرمایند

شرکت زالیون

پیشرو صنایع آب و فاضلاب‌در ایران به همکاری دعوت مینماید

۱ـ یك نفر دوشیزه‌ـیابانو برای سکرتری مدیریت عامل باآشنائی کامل به نامه‌نگاری از انگلیسی به فارسی و بالعکس با حداقل ۵ سال سابقه‌کار مفید ووارد به تایپ فارسی ولاتین .

۲ـ یکنفر مسئول بایگانی ووارد به تایپ فارسی .

۳ـ یکنفر تلفنچی وارد به تایپ فارسی .

واجدین شرایط می توانند به آدرس‌خیابان شاه‌عباس ساختمان پاپازیان پلاك ۱۰۴ شرکت زالیون مراجعه نمایند .

قبول نمایندگی

شرکت کاسپین ایمپکس فروش وسائل شومینه (انواع بخاری های دیواری) را در ایران به نماینده معتبر وفعال‌واگذارمی نماید. نشانی

P.O. BOX 3039
WALNUT CREEK
CALIF. 94598
TEL. 415-935-3584

استخدام کارگرساده
شرکت تولیدی کیان‌تایر
(بی‌اف‌ـ گودریچ سابق)

تعدادی کارگر ساده را با مزایای‌زیر بهمکاری دعوت می نماید :

۱ـ حقوق مکفی
۲ـ پاداش تشویقی متناسب با بهره‌وری کار
۳ـ سود سهیم کردن
۴ـ کمك هزینه مسکن
۵ـ سنوات خدمت
۶ـ استفاده از غذای گرم
۷ـ استفاده‌ازوسیله‌ایاب و ذهاب
۸ـ استفاده از کلاسهای پیکار با بیسوادی

متقاضیان لطفا با در دست‌داشتن برگ‌پایان خدمت‌یامعافیت نظام‌وظیفه به خیابان آیزنهاور جنب ایران ناسیونال ـ ساختمان شرکت کیان تایر مراجعه نمایند .

جمعیت حمایت آسیب دیدگان‌ازسوختگی‌مدرسه عالی پرستاری اشکان
آگهی‌پذیرش‌دانشجو:

مدرسه‌عالی پرستاری اشکان برای‌سال تحصیلی ۳۸ـ۲۵۳۷ تعدادی دانشجوی دختر با شرایط زیر می پذیرد .

۱ـ دارا بودن دیپلم کامل در رشته نظری و جامع نظام جدید و طبیعی‌و ریاضی نظام قدیم .
۲ـ پذیرفته شدن در آزمون همگانی و مصاحبه ورودی مدرسه عالی پرستاری اشکان .
۳ـ حداقل سن ۱۸ و حداکثر ۳۰سال
۴ـ سپردن تعهد خدمت‌برابرسنوات تحصیل .
۵ـ آراستگی ظاهر و برخوردار‌بودن‌از سلامت جسم و روان .
۶ـ داوطلب باید مجرد باشد .

امکانات رفاهی :

۱ـ استفاده از کمك هزینه تحصیلی بطور ماهانه بین ۷۵۰۰تا۸۵۰۰ ریال
۲ـ استفاده از بورس تحصیلی درصورت ممتاز بودن .
۳ـ استفاده از مزایای بیمه خدمات‌درمانی ـ تغذیه و وسیله‌ایاب‌وذهاب
۴ـ فارغ‌التحصیلان علاوه بر اخذ دانشیابی لیسانس پرستاری به دریافت گواهی‌نامه تخصص‌پرستاری سوختگی و پرستاری جراحی‌ترمیمی نایل خواهند شد .

از داوطلبان خواهشمند است با در دست داشتن مدارك لازم در ساعت اداری بغیر از ایام تعطیل به مدرسه عالی پرستاری اشکان واقع‌درخیابان پهلوی بالاتر از ظفر نبش خیابان‌علوی پلاك ۱ طبقه اول مراجعه فرمایند .

جمعیت حمایت آسیب دیدگان از سوختگی

BOSCH
شرکت‌هنکوردالکتریک
نماینده انحصاری محصولات خانگی بوش
BOSCH

افراد زیر را به همکاری دعوت‌می‌کند

۱ـ بازاریاب‌برای تهران‌وشهرستان باسابقه کار .
۲ـ کارمند اعتبارات با سابقه کار و ضامن معتبر .
۳ـ آمارگر با سابقه کار و حداقل تحصیلات دیپلم .
۴ـ حسابدار با حداقل‌دوسال‌سابقه کار .
۵ـ ماشین نویس آشنا به تایپ‌لاتین‌وفارسی .
۶ـ انباردار با سابقه کار و ضامن معتبر .
۷ـ نگهبان شب با سابقه کاروسواد خواندن و نوشتن و ضامن معتبر .

داوطلبین می توانند همه‌روزه‌ازساعت۱۳الی ۵ بعداز ظهر به تهران خیابان شاه ساختمان آلومینیم طبقه هفتم شرکت هنکورد الکتریك مراجعه فرمایند .

یك واحد تولیدی واقع‌درتهران تعدادی کارگر ریسنده و مقدمات بافندگی و بافنده و مکانیك ماشین های بافندگی و برقکار و کارگرساده با دستمزد مکفی با برخورداری از مزایای زیر استخدام می نماید .

۱ـ امکان استفاده از وسیله ایاب و ذهاب مجانی .
۲ـ سود ویژه عالی
۳ـ امکان‌کار بطور شیفت
۴ـ امکان استفاده ازمزایای‌کارنوبتی
۵ـ امکان دریافت اضافه کاری
۶ـ امکان‌خرید ارزان‌ازشرکت‌تعاونی مصرف در محل کارخانه .
۷ـ امکان دریافت وام ضروری از شرکت تعاونی اعتبار

متقاضیان می توانند همه روزه بین‌ساعات۱۹الی ۱۶ بکارگزینی کارخانه واقع در کیلومتر ۷ جاده قدیم کرج بالاتر از کارخانه شیر پاسته‌ویژه تهران مقابل سردخانه دانیر خیابان نخکار کارخانه نخکارمراجعه‌فرمایند.

طراح تبلیغات ـ گرافیست

مسلط بکارهای ✱ آبرنگ . هاشور . عکاسی

خواهان شرکت و همکاری باموسسات انتشاراتی و تبلیغاتی است تلفن ۳۳۱۹۵۰

نیازمندیهای اطلاعات

تلفنی آگهی می‌پذیرد

استخدام: ۳۰۳۷۰۲ ـ ۳۱۱۲۱۹ املاک و مستغلات: ۳۰ ـ ۳۱۱۲۲۹ خرید و فروش: ۳۲۸۲۵۷ ـ ۳۲۸۴۱۴ خدمات: ۳۱۲۴۱۳ ـ ۳۱۱۲۲۷

دانش‌آموزان ممتاز توجه کنند!

سازمان حمایت ازدوچرخه سواران ایران به منظورتشویق وترغیب نوجوانان و جوانان سراسر کشور و برای کوشش در حفظ محیط زیست

۲۰ دستگاه دوچرخه

را از طریق صفحه نیازمندیهای آموزشی روزنامه اطلاعات به حکم قرعه به بیست نفردانش‌آموز ممتاز اهدا می کند.

برای شرکت دراین برنامه،کافی‌است دانش آموزممتازتائیدیه ای مبنی برممتاز بودن خود را از مدرسه مربوط بگیرد وهمراه با یک قطعه عکس با پست سفارشی به نشانی زیر ارسال کند:

تهران ـ روزنامه اطلاعات ـ سازمان نیازمندیها
نیازمندیهای آموزشی

استخدام فوری

نقشه‌کش تاسیسات و برق دارای حداقل ۵ سال سابقه کار نقشه‌کشی با آشنائی بزبان انگلیسی مورد نیاز است

خیابان تخت طاوس مقابل میرعماد شماره ۲۴۸

انجمن ملی اولیاء ومربیان ایران

چند نفر از فرهنگیان لیسانسیه بازنشسته را بخدمت دعوت می کند داوطلبان می توانندروز های زوج‌از ساعت ۵ تا ۷ بعداز ظهر به‌محل‌انجمن خیابان فرح جنوبی چهارراه دیبا مراجعه نمایند.

آگهی استخدام

شرکت مشاورین مدیریت و کامپیوتر نیازمند به چند نفر سیستم انالیست پروگرامر با ۳ تا ۵سال‌سابقه امور بانکی‌میباشد

داوطلبان بایستی دارای‌لیسانس علوم یا مهندسی بوده و آشنائی کامل به‌زبان‌انگلیسی داشته‌باشند واجدین شرایط با در دست‌داشتن معافیت یا ورقه خاتمه خدمت نظام روز های شنبه تا چهارشنبه (بجز تعطیلات رسمی) ازساعت۸ الی۲۲ و از ۲ الی ۴ بعدازظهر به اداره پرسنل شرکت واقع‌در امیرآباد شمالی روبروی پارك فرح‌خیابان نوذری پلاك ۲۰ مراجعه نمایند

استخدام ماشین نویس شرکت داروئی دانمور

جهت تکمیل کادر اداری خود به تعدادی ماشین نویس فارسی مسلط به تایپ‌فارسی را با حقوق‌و مزایای مکفی استخدام می‌نماید.

از متقاضیان خواهشمند است در ساعات اداری جهت تعیین وقت با تلفن های ۶۵۶۴۲۷ و ۶۵۴۸۹۵ تماس بگیرند.

مهندسان مشاور

یك نفر تکنیسین فوق دیپلم تاسیسات ساختمان با حداقل ۵ سال سابقه‌کار کارگاهی یا نظارت بعداز فارغ‌التحصیل شدن را جهت نظارت مقیم در اهواز به همکاری دعوت می نماید با تلفن های : ۸۵۰۹۶۸و ۸۵۷۶۸۳

گروه تولیدی جهت تصدی کارگزینی یکی از شرکت ها از افراد واجد شرایط ذیل دعوت به همکاری می‌نماید.

۱ـ حداقل ۵ سال سابقه کار در کارگزینی.
۲ـ آشنا به امور پرداخت‌کنترل لیست‌های حقوق وکسور ومالیات.
۳ـ آشنا به قوانین کار و سازمانهای بیمه

واجدین شرایط می توانندرخواست خودرا باذکر سوابق وحقوق درخواستی به‌صندوق‌پستی ۴۴۳ تهران تحت عنوان ژرژ ارسال فرمایند.

شرکت سهامی صنایع مرغداری ایران و آلمان

جهت سرپرستی کارگاه تولیدی صنایع فلزی خود احتیاج به یك شخص فنی دارد

داوطلبین از ساعت ۳ الی ۵ بعداز ظهر با تلفن ۵ـ۹۳۲۰۲۱ تماس‌بگیرند.

انواع اتومبیل‌های: پیکان، تویوتا، فیات داتسون، ایسوزو نقدواقساط جواد گلپایگانی

تلفن ۷۵۰۵۳۸

آدرس : فرح جنوبی چهارراه شیرین پلاك ۲۱

کانتری کلاب نارنج

از سهامداران محترم شرکت سهامی خاص کانتری کلاب نارنج درخواست میشود که ۵۰٪ دوم قیمت سهام خود را به حساب ۱۳۳۳ بانك صادرات شعبه روزولت واریز و فیش بانکی آنرا به دفتر شرکت ارسال فرمائید.

مدیر عامل دکتر ناصر صفائی

آگهی استخدام

مدیر کارگاه

یك کارخانه صنایع فلزی یك‌نفر مدیر کارگاه را با مشخصات زیر به همکاری دعوت می‌نماید.

الف ـ آشنا به ماشین‌آلات صنایع فلزی و مونتاژ.

ب ـ آشنا به برنامه‌ریزی‌و فراهم‌نمودن‌مواد اولیه.

ج ـ داشتن قدرت مدیریت و همکاری بابیش از ۸۰ کارگر وکورمن.

د ـ تحصیلات ، آشنایی به زبان انگلیسی، تجربه کاری ، امتیاز مهمی در استخدام و مزایا محسوب خواهد شد.

تسهیلات ، سکونت محلی (در کارخانه ساوه) فراهم می‌باشد.

متقاضی پذیرفته شده موظف به گذراندن دوره آزمایشی ۳۰ روزه می‌باشد.

لطفا جهت اطلاع از جزئیات و مصاحبه با تلفن‌های ۸۳۰۲۲۱ و ۸۳۷۲۱۰ تماس حاصل فرمائید.

استخدام فوری

ماشین‌نویس فارسی و انگلیسی با حداقل دوسال تجربه کاری و آشنائی کافی بزبان انگلیسی مورد نیاز است

خیابان تخت طاوس مقابل خیابان میرعماد شماره ۲۴۸ آ ـ ۷۰۵

شرکت کانشیب کارمند برای قسمت‌حسابداری با شرایط زیر استخدام می‌کند.

۱ـ داشتن دیپلم متوسطه
۲ـ داشتن معافی نظام وظیفه
۳ـ داشتن دو سال سابقه کار

واجدین شرایط میتوانند جهت گرفتن وقت مصاحبه باتلفن ۸ـ۸۵۹۰۷۰ داخلی ۲۲۹ تماس بگیرند.

آگهی استخدام مهندس و تکنیسین سردخانه آمونیاکی

به تعدادی افراد با تخصص های زیر نیازمندیم :

۱ـ مهندس‌مکانیك یاتاسیسات با حداقل ۵ سال سابقه کار و آشنائی کامل بزبان انگلیسی

۲ـ تکنیسین سردخانه‌آمونیاکی باحداقل ۵سال‌سابقه کاروآشنائی بزبان انگلیسی

لطفا برای تعیین وقت مصاحبه با تلفن ۸۳۳۷۸۶ خانم قهرمانی تماس حاصل فرمائید.

گروه شرکت‌های‌دشت مرغاب استخدام می کند.

دیپلم با تجربه ۲ سال در امور مربوط به اجازه ورود کالا

خواهشمند است جهت کسب اطلاعات بیشتر و انجام مصاحبه با تلفن ۶۶۲۶۱۷ تماس حاصل شود.

الیاف

شرکت سهامی عام

یك‌نفر سیم‌پیچ الکترو موتور درجه یك راباحقوق و مزایای مکفی استخدام میکند.

متقاضیان می توانند بین ساعات۷ الی ۱۵ بنشانی اداره استخدام‌تهران واقع در ۲۰ متری فلاح جنب‌درمانگاه خصوصی داریوش و یا مستقیما به کارگزینی کارخانه واقع در جاده‌قدیم کرج کیلومتر ۱۸ اول جاده شهریار مقابل آمادگاه ارتش مراجعه‌نمایند.

وزارت بهداری و بهزیستی

سازمان منطقه‌ای بهداری و بهزیستی استان مرکزی

شبکه‌بهداری وبهزیستی شماره یك تهران

آگهی پذیرش دانش‌آموز بهیاری

آموزشگاه بهیاری برزویه‌وابسته به سازمان منطقه‌ای بهداری و بهزیستی استان مرکزی (شبکه شماره یك) برای سال تحصیلی۳۷ـ۳۸ تعداد ۲۵ نفر دوشیزه داوطلب‌از طریق آزمون ورودی و مصاحبه با شرایط زیر می پذیرد.

۱ـ دارا بودن گواهینامه سوم راهنمائی
۲ـ گواهی حسن اخلاق ازدبیرستان مربوطه
۳ـ دارا بودن سلامت جسمی و روانی
۴ـ مجرد بودن تا پایان دوره تحصیلی
۵ـ حداقل سن ۱۵ سال تمام

داوطلبان می توانند برای آگاهی‌بیشتر و ثبت‌نام از تاریخ درج‌آگهی لغایت ۱۰ر۶ر۳۷ همه روزه باستثناء روز های تعطیل از ساعت ۸ الی ۱۴ با در دست داشتن مدارك زیر بمحل آموزشگاه واقع در خیابان عباس‌آباد خیابان آپادانا مهناز خیابان نیلوفر کوچه پنجم پلاك۳۳ مراجعه نمایند.

۱ـ عکس ۴×۳ دو قطعه
۲ـ اصل شناسنامه و یك برگ فتوکپی کامل آن
۳ـ فیش بانکی به مبلغ ۳۵۰ ریال بحساب جاری شماره ۴۰۴۰ نزد بانك رفاه کارگران شعبه تجریش

توضیح: ۱ـ دانش آموزان در دوره تحصیلی در آموزشگاه شبانه روزی بوده و کلیه مخارج تحصیلی ایشان از طرف سازمان پرداخت خواهد شد.

۲ـ دانش آموزان سال اول‌ماهانه ۲۵۰۰ ریال و دانش آموزان سال‌دوم ماهانه ۳۵۰۰ ریا بعنوان کمك هزینه تحصیلی دریافت خواهند نمود.

شبکه شماره یك

استخدام کارگرساده

الیاف (شرکت سهامی عام)

تعدادی کارگر ساده زن و مرد را با حقوق و مزایای مکفی استخدام میکند.

شرایط:

ـ سواد خواندن و نوشتن
ـ حداکثر سن ۳۵ سال.

ساعات کار بانوان ۷ الی ۱۵ برای کارگران مرد ۳ شیفت غیر ثابت و سرویس ایاب و ذهاب در تمام نقاط تهران به استثنای شمیرانات دایر خواهد بود.

متقاضیان می توانند همراه با اصل شناسنامه به انضمام ۶ قطعه عکس ۴ × ۶ روز های شنبه تا چهارشنبه بین ساعات ۷ الی ۱۵ به نشانی‌اداره استخدام تهران واقع در ۲۰متری فلاح‌جنب درمانگاه‌خصوصی داریوش و یا مستقیما به کارگزینی کارخانه واقع‌در جاده قدیم کرج کیلومتر ۱۸ اول جاده‌شهریار مقابل آمادگاه ارتش مراجعه نمایند.

استخدام و آموزش

یك‌سازمان بزرگ برای تکمیل کادر اداری ومتخصص خودافرادزیر راپس ازیك‌دوره آموزشی استخدام‌میکند:

۱ـ مهندس مکانیك
۲ـ حسابدار صنعتی
۳ـ مدیر فروش با حداقل لیسانس بازرگانی
۴ـ مهندس‌راه وساختمان
۵ـ مهندس شیمی
۶ـ [illegible] دیپلم

علاقمندان باراهنمای شماره ۹۴۲ تماس بگیرند

استخدام

یك‌شرکت ساختمانی به‌چند نفر نقشه کش باسابقه نیازمنداست

داوطلبان با راهنمای شماره ۹۵۰ روزنامه اطلاعات مکاتبه کنند

شریك

برای انجام یك کارصنعتی درشمال به‌شریك باسه‌میلیون ریال سرمایه نیازمندیم

با راهنمای شماره ۹۴۹ روزنامه اطلاعات مکاتبه کنید.

شماره تلفنهای ضروری

اورژانس تهران ۱۲۳	پلیس راه ۹۶۰۱۹۶
پلیس تهران ۱۱۰	تصادفات ۳۳۳۳۳
هواشناسی ۶۴۳۲۳۲	آتش نشانی ۶۴۴۴۴

سازمان رادیو و تلویزیون ۲۱۹۶۱
اطلاعات فرودگاه ۱۵ـ۶۴۳۰۱۲
اطلاعات راه آهن ۵۳۰۹۹۳

نیازمندیهای اطلاعات

۳۱۱۲۲۴ و ۳۱۱۲۲۵

دربی سرقت ۱۲میلیون ریال پول بانک‌صادرات:

کلیه‌جاده‌های کرمانشاه تحت‌نظر قرار گرفت

گرمانشاه ـ خبرنگاراطلاعات از سوی ماموران انتظامی و پلیس راه کرمانشاه کلیه جاده های‌اطراف‌این شهربرای دستگیری سارقین مسلح۲کیسه پول بانک صادرات تحت نظر و مراقبت شدید قرار گرفت.

ساعت یک و سی دقیقه بعد از ظهر پریروز پنج مرد مسلح در حمله به بانک صادرات شعبه « بارفروشان،کرمانشاه ۱۲ میلیون ریال پول را کمدر دو کیسه جمع‌آوری شده‌بود از داخل اتومبیل مخصوص حمل پول‌بانک سرقت کردند.

سارقین سپس با اتومبیل پیکان ۱۱۶۴۴ ـ مشهد که در چند خیابان آنطرفتر پارک کرده بودند گریختند .

شاهدان عینی ماجرا اظهار داشتند سارقین اتومبیل خود را هر حالی که روشن بوددر خیابان مشیرین، رها کرده و بایک تاکسی گریختند . از مشخصات این تاکسی هیچکس اطلاعی ندارد .

پس از فرار سارقین،ماموران اتومبیل پیکان آنها را که پراز مواد منفجره و نارنجک بود به مقابل شهربانی انتقال دادند اما ساعتی‌بعد اتومبیل‌باصدای مهیبی منفجر شد .

در باقیمانده اتومبیل پیکان که شماره آن متعلق به یک اتومبیل ب.ام.وسرقت شده‌در مشهد بود ده نارنجک دست ساز منفجرنشده‌و تعدادزیادی فشنگ مسلسل بدست آمد .

جون سرقت‌در منطقه‌فعالیت ژاندارمری صورت‌گرفته‌ قرار است، مدارک بجامانده سارقین تحویل مامورین ژاندارمری شود .

یک ساعت پس از سرقت ، کلیه راه های اطراف کرمانشاه تحت مراقبت شدید قرارگرفت

باوجودی که از سارقین‌عکس بجا مانده است اما هنوز از هویت آنها ونشانی شان اری در دست نیست .

آتش‌سوزی کرمانشاه عمدی نبود

دربی انتشار خبری‌تحت عنوان «یک کافه قنادی را در کرمانشاه آتش زدند» که از قول خبرگزاری پارس‌در روزنامه دیروز اطلاعات مورخ ۳۰ر۹ر۳۷ چاپ شد خبرنگار ما در کرمانشاه‌ـ اطلاع داد :

ـ در این آتش‌سوزی جزئی و مختصر که صرفا یک حادثه و ناشی از بی‌احتیاطی بود مقدارکمی مقوا و جعبه شیرینی در انبار مغازه سوخت .

پس ازوقوع آتش‌سوزی کافه قنادی عسگری‌همچنان به فعالیت خود ادامه داد .

عکس نمائی ازسینما متروی شیراز و آگهی تعطیل آن را نشان میدهد .

برای آموزش در هر زمینه نیازمندیهای آموزشی اطلاعات شما را راهنمایی می کند

سینماهای کرمانشاه و بابل هم تعطیل شد

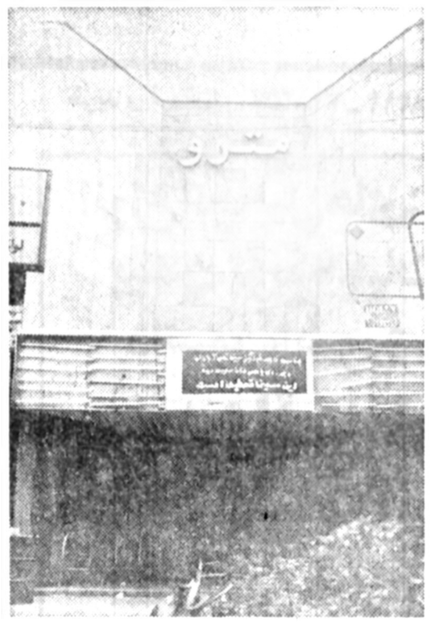

کرمانشاه و بابل ـ خبر نگار اطلاعات

درپی‌وقوع فاجعه سینما رکس آبادان که‌منجربه‌مرگ دلخراش وفجیع صدهانفر دراین شهر وتعطیل شدن سینماها در اکثرنقاط کشور شد سینماداران کرمانشاه‌و بابل نیز بعنوان همدردی‌با بازماندگان قربانیان فاجعه دست از کار کشیدند و سینماهایشان را تعطیل‌کردند در بابل چهار سینما وجود دارد که در حال حاضر هیچکدام از آنها باز نیست.

در کرمانشاه و از طرف گروههای مختلف این شهر در مساجد و تکایا مراسم سوگواری برپا شده است. این مراسم هنوز ادامه دارد .

توسعه همه‌جانبه اقتصاد رومانی

بقیه‌از صفحه۱۷

و روابط اقتصادی داردحجم مبادلات بازرگانی رومانی‌با خارج درمدت ۱۹۷۶ـ۱۹۸۰ با ۱۹۰ تا ۲۰۱ر۴ درصد نسبت‌به پنج‌سال پیش‌افزایش خواهد یافت . تکیه بیشتری برروی همکاریهای ثابت و درازمدت علمی و فنی و اقتصادی گذاشته میشود .

هدف اصلی سیاست‌دولت رومانی و فعالیت مداوم‌رهبر رومانی نیکلای چائوشسکو رئیس جمهوری سوسیالیستی رومانی بهبود وضع مادی‌و اقتصادی و فرهنگی مردم است . طبق برنامه پنج‌ساله حاضر میزان کارمزدسرانه خالص با ۲ر۳۲ درصد و میزان درآمد سرانه کشاورزان‌در حدود۳۰درصد افزایش می یابد .

حدود ۲ر۱ میلیون محل اشتغال که در آینمدت‌ایجاد میشود (قریب ۶۰ درصدآنها درصنعت) اقدام دیگر درراه افزودن درآمد مردم خواهد بود ، تا سال ۱۹۸۰ هزینه خدمات اجتماعی بمیزان‌قابل توجهی افزایش می یابد ،هر خانواده در حدود ۴۶ درصد بیشتر از ۵ سال اخیرخواهد داشت و به نسبتی که قدرت خرید زیاد میشود مردم مقادیر بیشتری کالا و تعداد بیشترخدمات بهره‌مندخواهند بود.

طبق برنامه پنج ساله ۱۹۷۶ ـ ۱۹۸۰ در حدود ۹۸۰۰۰۰ تا یک میلیون آپارتمان با سرمایه دولت ساخته خواهد شد ، درشهرها و تمام روستا های کشور ساختمانها و تاسیسات‌ساخته میشود موفقیت‌قابل ملاحظه مردم رومانی در راه اجرای طرح‌ها و برنامه های دولتی، برای بهتر کردن وضع موجود اقتصادی و اجتماعی و درراه‌گسترش‌روابط جدیدی درراه اجرای طرح ها و برنامه های دولتی، برای‌بهتر کردن وضع موجوداقتصادی واجتماعی و در راه گسترش سیر تکامل و پیشرفت در رومانی است . عالیترین‌هدف روابط ولیدی بهتر زیربنای این کشور ایجاد اقتصاد همه جانبه‌ی توسعه یافته است .

گسترش روابط رومانی

بقیه‌از صفحه۱۷

نقش اصلی و اساسی در ترویج و تعمیم اصول دمکراتیک در روابط بین‌المللی و مناسبات میان دولتها برعهده سازمان ملل متحدو سایر ارگانهای بین‌المللی‌و وابسته به آن میباشد که طی سالیان متمادی در خدمت کلیه دولتها و ملتها قرار داشته‌اند و اسنادی که بوسیله رومانی در مجمع عمومی سازمان ملل متحد در سال ۱۹۷۵ توزیع و تقدیم گردید حکایت از بارترین ابتکارات مربوط به‌اصلاح و بهبود روابط میان دولتها میکرد و موازین جدیداقتصادی و علاوه بر آن کوشش برای خلع سلاح عمومی وبطور کلی پی‌ریزی مبانی‌دمکراتیک در حیات بین‌المللی رابشارت میداد و بجرات می‌توان گفت که نظریات اعلام شده از طرف رومانی بعده بصورت معیارهائی جهت قالب ریزی اصول جدید در روابط بین‌المللی و تهیه الگوهای سیاست‌خارجی و رفع‌تشنجات جهانی‌مورداستفاده‌ارکان های بین‌المللی قرار گرفت.

خاطر نشان میسازد که سیاست خارجی رومانی در جهت توجیه و تشریح ژرف و عمیق دمکراسی گام برمیدارد و ضمن این که مورد تایید کامل ملت‌رومانی است بسرعت در جهان خارج نیز برای این کشور ایجاد حیثیت نموده و بخصوص‌نزد ملل عالم مقبولیت عمه می‌یابد.

سیاست‌خارجی رومانی

بقیه‌از صفحه۱۷

برنامه یونسکو ایجاد کرده است . در دانشگاه بخارست دوره تخصص در رشته ریاضیات وتهیه برنامه وجوددارد . آکادمی علوم اجتماعی و سیاسی «اشتفان گئورگیو» و یک مرکز بین‌المللی‌کلاسهای تخصصی اقتصاد ،مدیریت، اداره دولتی ، برای سندیکاها وکارکنان‌سازمانهای‌جوانان برپا کرده است . کلاسهای مربوط به رابطه میان‌افزایش جمعیت و توسعه اقتصادی و اجتماعی در مرکز دموگرافیک سازمان ملل متحد ایجاد شده‌اند .

شرکت استادان و کارشناسان رومانی در اجرای برنامه های ملی تعلیم و تربیت و کشف استعدادات نوع دیگر کمک رومانی به کشور های در حال توسعه است . درطول سال دانشگاهی قبل ، بیش از ۱۰۰۰ نفر استاد رومانی در مدارس و دانشگاه های آن کشور ها مشغول تدریس بودند . بعضی آنها راهنمائی معلمان وکلینیک های پزشکی‌را بعهده داشتند ، بعضی هم مشغول تهیه طرح های آموزشی درازمدت ، تحقیق علمی یانوشتن‌کتاب های‌درسی بودند . مثلا در الجزائر ، علاوه‌برتدریس در دانشگاه شهر کنستانتین ، استادان رومانی در ایجاد ۴ موسسه آموزشی‌دیگر دررشته های‌کشاورزی، دامپزشکی، ساختمانهای روستائی ، جنگلداری و مهندسی برق کمک میکنند . استادان رومانی هم در ایجاد موسسات آموزشی عالی‌درزئیر در رشته هائی مانند ریاضیات ، دندان‌پزشکی ودامپزشکی کمک کردند . در ۷۰ شهر مراکش یعنی تقریبا در تمام مدارس عالی و دانشگاه های آن‌کشور ، استادان رومانی تدریس میکنند . در تونس معلمان و کارشناسان رومانی که در دبیرستانها و هنرستانهای ۳۰ شهر آنکشور هستند ، کارگران ماهر در رشته های ماشین های کشاورزی ، الکترونیک ، مکانیک و راه و ساختمان آماده میکنند . استادان رومانی در گسترش تعلیمات پزشکی کشور های مراکش و تونس سهم مهمی داشتند . کوشش رومانی را در این زمینه میتوان هم در کشورهای گینه ، موزامبیک ، لیبی‌و ماداگاسکار مشاهده کرد .

شرکت رومانی در اجرای طرح های مشترک تولیدهم کمکی است در آماده ساختن متخصصین این کشورها. علاوه‌برکمک فنی، رومانی‌آموزشگاه‌های‌کاربرای‌کارگران محلی ایجاد میکند . وقتیکه همراه با کارگران محلی‌کار میکنند ، کارشناسان‌با تجربه رومانی به‌آنها حرفه خود رایاد میدهند . این هم یک راه خوب برای دوست شدن است . برای ایجاد دوستی میان ملتها و ممالک .

همچنین باید از کمکی‌که رومانی بوسیله‌نمایندگان وکارشناسان خود در سازمانهای بین‌المللی به‌کشورهای کم‌توسعه میکند ، یادکرد ...

در ضمن، در سازمان ملل متحد و سازمانهای تابع آن رومانی طرفدار همکاری وسیع اقتصادی و یافتن راه حل‌مسئله ایجاد کادر تحصیل کرده ملی است . بدین سبب رومانی پیشنهاد کرد که یک صندوق مخصوص بورس های تحصیلی یونسکو تشکیل شود که در آن کشور های پیشرفته سهم بیشتری ادا نمایند .

بوسیله این عملیات در آموزش وتربیت کارشناسان ودر سازمانهای بین‌المللی ، رومانی در برنامه وسیع ، که نتیجه آن ریشه‌کن ساختن عقب‌ماندگی خواهد بود ، شرکت میکند .

طبق اصول سیاست خود ، رومانی قصد ادامه این کمکها را دارد ،تا کشورهای در حال توسعه بتوانند در کوششهای خود برای تربیت‌کادر ملی موفق گردندواعتقاد دارد که این یک امر مهمی است برای تاسیس نظام جدید اقتصادی در جهان .

مجتمع آموزش صنعتی کشور
آگهی پذیرش دانشجو

مجتمع آموزش صنعتی کشور برای هر یک ازرشته های تحصیلی مندرج‌درصفحه ۱۱۱ راهنمای داوطلبان ورود به آموزش عالی (جزرشته ۶۹۶) پنجاه دانشجو جمعا چهارصد نفر می‌پذیرد . داوطلبان بایداز سازمانهای متبوع خود بورس تحصیلی به شرح جدول زیر بعداز پذیرفته شدن دریافت دارند .

هر داوطلب باید با رعایت جدول (۱) از سازمان متبوع خود بورس تحصیلی دریافت دارد و مبلغ یکهزار ریال به‌حساب جاری موجود در بانک مربوط بگذارد .

جدول ۱ـ رشته های تحصیلی ، بورس‌دهندگان ، شماره های حساب‌جاری‌و نشانی محل پرداخت وجه ثبت‌نام .

شماره ردیف	شماره رشته	نام سازمان بورس‌دهنده	نام بانک	شماره حساب	نشانی
۱	۶۸۹	شرکت توانیر	ملی ایران	۹۰۰۰۴	اصفهان
۲	۶۹۰	شرکتهای ساختمانی	شعبه هشت بهشت		اصفهان
۳	۶۹۱	شرکت توانیر	مرکزی ایران	۳۸۰۹۶	تهران .
۴	۶۹۲	صنایع کشور	مرکزی ایران	۳۸۰۹۶	تهران
۵	۶۹۳	صنایع کشور	ملی	۲۴۸۸۶	مشهد
۶	۶۹۵	صنایع کشور	ایران		هشمهد
۷	۶۹۴	شرکت توانیر	ملی ایران	۳۳۸۲	سبزوار
۸	۶۹۷	صنایع نساجی	ملی ایران	۶۳۴۳	یزد

جدول ۲ـ نام مسئول ، شماره تلفن و نشانی محل ردیفهای جدول بالا به شرح زیر است :

ردیف	نام مسئول	شماره تلفن	نشانی
۱و۲	حسین ملت	۳ـ۳۰۰۰۱	اصفهان‌صندوق پستی‌شماره ۲۸
۳و۴	داریوش پروشانی	۷۵۱۶۲۸	تهران خیابان حقوقی
۵و۶	رضا شالچی	۳۸۳۳۵	مشهد صندوق پستی ۵۹۵
۷	محمد رضایوسف‌ثانی	۴۰۷۰	سبزوارـصندوق پستی۱۴۲
۸	غلامرضا هراتی	۳۸۷۲	یزد ـبلوار فرح

داوطلبان باید برگ درخواست زیر راتکمیل کرده‌با مدارک مندرج در آن حداکثر تا دوازدهم شهریورماه‌به‌نشانی مسئول مربوط مندرج‌در جدول ۲با پست سفارشی ارسال دارند .

نحوه گزینش دانشجو

۱ـ برای هررشته تحصیلی ۵۵ داوطلب که نمره کل آنها از دیگر داوطلبان بیشتر است انتخاب و روز شنبه۱۸ شهریور ماه‌اسامی آنان درروزنامه کیهان برای شرکت‌درمصاحبه و معاینه پزشکی درج خواهد شد .

۲ـ دعوت شدگان باید روز ۲۰ شهریور به نشانی مربوط رجوع کنند .

۳ـ اسامی ۵۰ نفر پذیرفته شدگان هررشته روزشنبه ۲۵ شهریور در محل مربوط اعلام خواهد شد .

۴ـ قبولشدگان قبل از ورود به کلاس دوره آمادگی به مدت دو هفته ازصنایع بورس‌دهنده خودبازدید بعمل‌خواهند آورد. م الف ۱۲۷۲۵

برگ درخواست ثبت‌نام برای مجتمع آموزش صنعتی کشور

اینجانب نام خانوادگی نام

دارنده کارنامه امتحانات ورودی نوزدهم خردادماه‌سازمان سنجش آموزش کشور به شماره داوطلب

که کارمند هستم با دارا بودن کلیه شرائط مایلم در رشته شماره

تحصیل کنم و در صورت پذیرفته شدن از سازمان متبوع خودبورس تحصیلی‌طبق شرائط‌مجتمع دریافت‌خواهم‌داشت.

با این‌برگ مدارک زیررا باپست سفارشی می‌فرستم .

۱ـ فتوکپی کارنامه امتحانات ورودی ، ۲ـ فتوکپی آخرین مدرک تحصیلی ، ۳ـ فتوکپی آخرین حکم استخدامی ، ۴ـ فتوکپی صفحات اول و آخر شناسنامه ، ۵ـ رسید مبلغ یکهزار ریال پرداخت شده به حسابجاری شماره

بانک صحت فتوکپیها را با اصل تصدیق‌می کنم و اطلاع دارم‌که به مدارک ناقص رسیدگی نمی شود و مدارک ارسالی‌پس‌داده نخواهد شد .

نشانی شماره تلفون برای ارسال پیام فوری

امضای داوطلب تاریخ

آگهی نام‌نویسی پذیرفته‌شدگان دانشگاه‌تهران درسال تحصیلی ۳۸-۲۵۳۷ شاهنشاهی

نام‌نویسی کلیه پذیرفته شدگان‌دوره های روزانه وشبانه دانشگاه تهران بر طبق برنامه تنظیمی زیر ازتاریخ ۵ لغایت ۱۲شهریورماه۲۵۳۷ شاهنشاهی‌صبحها ازساعت ۸ لغایت ۱۲ بعدازظهرها از ساعت ۲ لغایت ۵ در ساختمان امور آموزشی دانشگاه تهران خیابان پورسینا برگزار خواهد شد بعداز انقضای تاریخ فوق ثبت‌نام بعمل نخواهد آمد .

مدارک لازم برای نامنویسی

۱ـ اصل کارنامه سازمان سنجش آموزش کشور و دو نسخه فتوکپی آن .

۲ـ اصل گواهی نامه ششم متوسطه و دو نسخه فتو کپی آن‌برای دیپلمه های سال قبل جواز یا کارنامه قبولی که به تایید اداره آموزش و پرورش مربوط رسیده باشد بانضمام دو نسخه فتوکپی برای دیپلمه های خردادماه ۲۵۳۷ شاهنشاهی .

۳ـ برگ رسیددرخواست‌ارزش تحصیلی‌ششم‌متوسطه ازاداره کل امتحانات وزارت آموزش و پرورش (واقع در خیابان کورش کبیر) ارزش تحصیلی ششم متوسطه پذیرفته شدگان دوره روزانه به‌آدرس دانشکده مربوطو پذیرفته شدگان دوره شبانه به آدرس دوره شبانه دانشگاه تهران باید ارسال شود .

۴ـ اصل شناسنامه و چهار نسخه رونوشت یافتوکپی آن .

۵ـ ۲۰ قطعه عکس ۴ × ۳ با ذکر مشخصات کامل (نام نام خانوادگی ، شماره شناسنامه ، تاریخ تولد و رشته تحصیلی) درپشت عکس .

۶ـ متولدین ۲۵۱۸ شاهنشاهی(۱۳۳۸ شمسی)و۲۵۱۷ شاهنشاهی (۱۳۳۷ شمسی) به پائین که دیپلم خود را در سال های قبل دریافت نموده‌اند در هنگام ثبت‌نام بایدنوعی معافیت دائم یا برگ خاتمه خدمت ویادفترچه آماده بخدمت‌که فاقد مهر غیبت و یا منع تحصیل باشد ارائه دهند .

۷ـ کلیه پذیرفته شدگان مرد دوره شبانه باید دفترچه خاتمه خدمت و یا برگ معافیت دائم و فتوکپی آن را همراه داشته باشند .

۸ـ پذیرفته شدگان دوره روزانه نباید مستخدم‌دولت باشند .

شهریه

۹ـ پذیرفته شدگان می‌توانند درمورد شهریه‌تحصیلی خود به دو طریق زیر اقدام کنند .

الف ـ بدون پرداخت شهریه با سپردن تعهد انجام خدمت از مزایای فرمان‌آموزش‌رایگان‌استفاده‌نمایند.

ب ـ شهریه تحصیلی را بمبلغ تعیین شده از طریق وزارت علوم و آموزش عالی‌پرداخت‌نمایند.

دانشجویانی که مایلند شهریه تحصیلی خود رابپردازند در دوره روزانه‌مبلغ پرداختی‌راباید بحساب۳۸۱۱۷ دانشگاه دربانک‌مرکزی و در دوره شبانه به حساب ۲۲۴۵ دوره‌شبانه دربانک مرکزی که قابل پرداخت در کلیه شعب بانک ملی نیز هست بپردازند و در موقع نامنویسی فیش بانکی آن را ارائه دهند .

ثبت‌نام پذیرفته شدگان دانشگاه تهران علاوه‌بر موارد فوق‌با توجه بشرایط مندرج در دفترچه راهنمای گزینش دانشجو سال تحصیلی ۳۸ـ۲۵۳۷ انجام‌میپذیرد .

تاریخ	صبح ازساعت ۸تا ۱۲ رشته تحصیلی	بعداز ظهر از ساعت ۲ تا ۵ رشته‌تحصیلی
یکشنبه ۵ شهریور	علوم‌آزمایشگاهی‌ـپزشکی پهلوی ـپزشکی داریوش کبیر ـپزشکی رازی ـ بورسیه ارتش	دندان پزشکی ، دارو سازی ، دامپزشکی، فیزیوتراپی ، کاردرمانی .
دوشنبه ۶ شهریور	انسان شناسی ، تعاون ، جامعه‌شناسی ، جمعیت شناسی ، علوم اداری ، مدیریت بازرگانی ، حسابداری .	ریاضی و علوم کامپیوتر ، زمین شناسی ، زیست شناسی ، شیمی و فیزیک.
سه‌شنبه ۷ شهریور	باستانشناسی و تاریخ هنر ، تاریخ ، جغرافیا ، روان‌شناسی و علوم رفتاری ، زبان و ادبیات آلمانی ، زبان و ادبیات ایتالیائی ، زبان وادبیات روسی ، زبان و ادبیات‌عربی .	زبان و ادبیات فارسی . زبان وادبیات فرانسه ، فلسفه ،علوم تربیتی ، الهیات.
چهارشنبه ۸ شهریور	برق‌والکترونیک ، راه و ساختمان ، شیمی، متالوژی ، معدن ، مکانیک .	حقوق (قضائی) ، سیاسی ، بورسیه های رشته های غیرگروه‌پزشکی ارتش .
شنبه ۱۱ شهریور	کلیه رشته های دانشکده کشاورزی، منابع طبیعی .	اقتصاد ، معماری ، هنر های تجسمی ، موسیقی
یکشنبه ۱۲ شهریور	دوره شبانه ادبیات فارسی ، اقتصاد ، علوم اجتماعی ، جغرافیا ، ریاضی .	دوره شبانه زبان انگلیسی ، زیست شناسی ،شیمی علوم اداری ،فیزیک ، حقوق ،قضائی ، مدیریت بازرگانی .

یادآوری

۱ـ از کسانیکه مدارک آنها ناقص باشد ثبت نام بعمل نخواهد آمد.

۲ـ از پذیرفته شدگانی که‌خدمت وظیفه آنها حداکثرتا پایان شهریورماه۲۵۳۷شاهنشاهی‌پایان میپذیرددرصورتی نامنویسی بعمل خواهد آمد که‌برگ پایان خدمت یاگواهی نامه رسمی ومعتبرحاکی‌از پایان خدمت تا آخر شهریور ماه ۲۵۳۷شاهنشاهی راهنگام نام‌نویسی ارائه‌دهند.

۳ـ کلاسهای درس دانشگاه تهران (باستثنای علوم پایه پزشکی ودندان‌پزشکی که‌از ۱۸ شهریور ماه آغازمی گردد)ازروز یکشنبه دوم‌مهرماه ۲۵۳۷ شاهنشاهی دایر خواهدبود. برنامه هفتگی محل و ساعات شروع هردرس بطور جداگانه درمحل دانشکده مربوط آگهی خواهدشد. م‌الف ۱۳۴۵۰ ۱ـ۳

دانشگاه تهران

اطلاعات‌هفتگی مجله‌دلخواه‌شماست

دستورالعمل تنظیم بودجه سال آینده صادر شد

سیاست اقتصادی، صنعتی ومالی دولت درسال ۲۵۳۸ اعلام شد

وصول مالیات واقعی و شناخت منابع جدید مالیاتی دنبال می شود

رشد اقتصادی معقول و مبارزه با تورم از هدفهای مهم بودجه سال آینده است

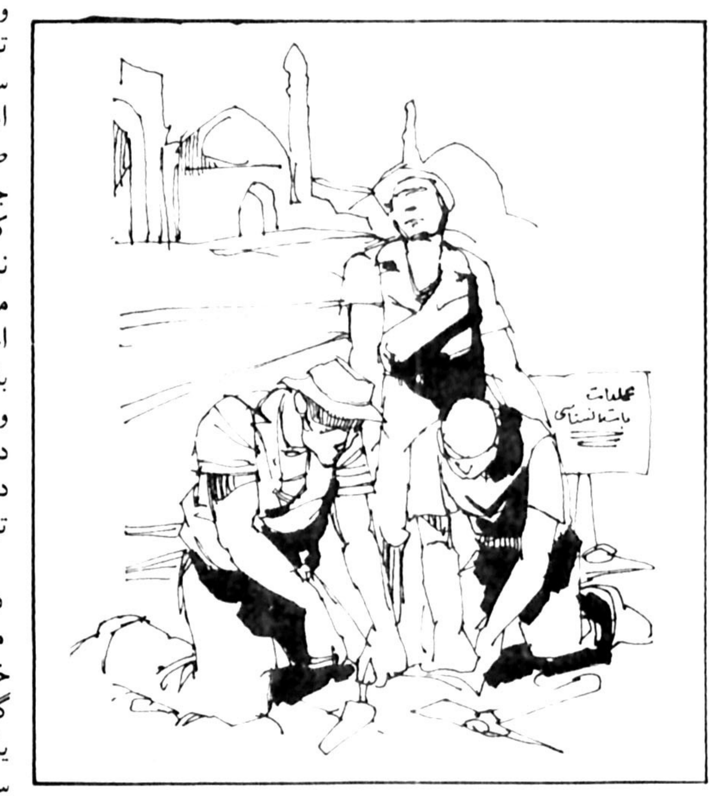

آقای جمشید آموزگار نخست وزیردربخشنامه تنظیم بودجه سال ۲۵۳۸ که امروز به تمام وزارتخانه ها وسازمانهای دولتی ابلاغ گردید به مسئولان ومقامات سازمانهای دولتی یادآورشد:

حصول به یک رشداقتصادی معقول واستمرارسیاست مبارزه با تورم از طریق حذف هزینه های غیرضروری و پرهیزازخرید اشیاء ولوازم تجملی ولوکس از سوی سازمانهای دولتی درسال آینده کماکان مورد تاکید خواهد بود.

ازسوی دیگر افزایش تولیدات و بهره گیری حداکثر ازظرفیت موجودواحدهای تولیدی بمنظورکاهش اتکاء اقتصادملی به واردات وفراهم ساختن هرچه بیشترزمینه اشتغال بخش دیگری از سیاست دولت درامور صنعتی محسوب میشود.

همچنین در بودجه سال آینده ممنوعیت استخدام و خریداتومبیل بهرعنوان برای ادارات درتهران باستثنای موارد جایگزینی و کادر بهداشتی و آموزشی ادامه دارد و بیشترین اعتبارات عمرانی به طرحهای زیربنائی مانند صنایع اساسی و ارتباطات، مخابرات، تولید انرژی، بهداشت و درمان، آموزش و پرورش اختصاص خواهدداشت. بعلاوه درسال آتی دولت امکان مشارکت بخش خصوصی را در زمینه های مختلف تولید و عرضه خدمات، گسترش میدهد تابخش خصوصی دراحداث خانه های ارزان قیمت نیز مشارکت نماید.

دولت دراین سال ابعاد عملیات فعالیت هائی را که حجم آنها در مقایسه با تقدم فعالیت های ضروری لازم بنظر نمی‌رسد محدود خواهد کرد وضمن تعمیم رفاه اجتماعی به توسعه اصل عدم تمرکز توجه خاص مبذول خواهد داشت. متن بخشنامه باین شرح است:

هدف اصلی بودجه سال ۲۵۳۸ عبارت از تامین یک رشد معقول اقتصادی با توجه به برقراری هماهنگی لازم میان بخشها، تامین رفاه اجتماعی، استفاده کامل از منابع و امکانات وادامه مبارزه ریشه‌ای با تورم خواهد بود. بنابراین بودجه سال آینده درجهت احتراز ازهزینه های غیرضرور، صرفه جوئی دقیق و هماهنگی آن با منابع مالی و مادی وزیربنائی ونیروی کاردردسترس تهیه میشود.

* باتوجه به لزوم تعدیل هزینه های دولتی درجهت مبارزه با تورم و درعین حال پیشبرد فعالیت های جاری و طرحهای عمرانی لازم، برنامه اجرائی دولت در سال ۲۵۳۸ مبتنی براصول وموارد زیر خواهد بود.

* ادامه اجرای آندسته از طرحهای عمرانی که عملیات ساختمانی و تاسیساتی آنها شروع شده است.

* ادامه مطالعات طرحهائی که قرارداد مطالعاتی آنها منعقد شده است.

* محدودکردن ابعادعملیاتی فعالیت هائیکه حجم آنها درمقایسه با تقدم فعالیت های ضرور، لازم بنظر نمیرسد.

* حذف فعالیت هائی که نتائج مطلوب و موثری درپیشبرد هدفها نداشته‌اند.

بنابراین درمورد عملیات جاری، حذف ومحدودکردن ابعاد فعالیت های غیرلازم، منابع دستگاههای اجرائی رادرجهت توسعه عملیات اجتناب ناپذیر وثمربخش تر افزایش خواهد داد. لذا اعتبارات جاری دستگاههای اجرائی حداکثر برابر سطح سال جاری خواهد بود. درمورد عملیات عمرانی نیز با توجه به موارد فوق تعدیل های لازم بعمل خواهدآمد. به سازمان برنامه وبودجه دستورداده شده است که نکات فوق رادررسیدگیهای بودجه‌ای مورد عمل قراردهد.

هزینه جاری سازمانهای دولتی، در سال ۳۸ افزایش نخواهد یافت

سیاست ها و خط مشی های آموزش و پرورش

* درتامین هدفهای آموزشی باید به امکانات آموزش از طریق وسائل ارتباط جمعی وجلب مشارکت کلیه سازمانهای دولتی ووابسته به دولت، مردم و بنیادهای محلی توجه شود.

* باتوجه به ضرورت گسترش متناسب آموزش درکلیه رده های آموزشی توسعه آموزش ابتدائی، راهنمائی تحصیلی و نیز آموزش فنی وحرفه‌ای دارای اولویت میباشد.

* درتوسعه آموزش فنی وحرفه‌ای توجه به نیاز نیروی انسانی متخصص و تطبیق مداوم آن با تحولات اقتصادی مورد توجه است. دراین زمینه باید همکاری گسترده بین وزارت آموزش و پرورش و سایر موسسات آموزشی و تولیدی بوجود آید.

* توسعه کمی آموزش و تامین نیازهای آن درسال ۲۵۳۸ بایدبا توجه به اجرای طرح کارانه ولزوم حداکثر استفاده از نیروی انسانی و تسهیلات موجود پیشنهادگردد.

فرهنگ و هنر

* تطبیق برنامه های فرهنگی با مقتضیات وشرایط نوین اجتماعی ایران بمنظورجلوگیری از بوجود آمدن خلاء های معنوی ناشی از رشد صنعتی کشوراولویت دارد.

* اقدامات مربوط به پژوهش، احیاء ونگهداری میراث ارزنده فرهنگی همچنان ازاولویت خاصی برخوردار است.

بهداشت و درمان

* افزایش ظرفیت بیمارستانها باید متناسب با امکانات افزایش نیروی انسانی متخصص باشد و به استفاده بهتر از ظرفیت های موجود و نیز افزایش کارائی بیمارستانها توجه بیشتری بشود.

* درارائه خدمات بهداشت و درمان اولویت به مناطقی داده خواهد شد که در حال حاضر از خدمات کمتری بهره‌مند هستند.

* گسترش پوشش بیمه‌ای باید متناسب با گسترش امکانات ارائه خدمات درمانی صورت پذیرد.

* ادامه و اجرای برنامه های تنظیم خانواده از اولویت خاص برخوردار است.

عمران شهری

* تامین هزینه های عمرانی درتهران و سایر شهرهای بزرگ کشور تنها درصورتی مورد توجه است که مغایرتی با سیاستهای تحدید مهاجرت به این شهرها نداشته باشد.

* در زمینه برنامه ریزی شهری درسال ۲۵۳۸ به تمام طرحهای جامع دردست تهیه اولویت داده خواهد شد و بمنظور انطباق ضوابط طرحهای جامع باویژگیهای محلی اقدامات انجام شده درسال جاری درجهت سیاست عدم تمرکز ادامه خواهد یافت.

* درزمینه سیاستهای حمل و نقل شهری، سرمایه گذاری در شیوه های مختلف حمل و نقل عمومی دارای اولویت میباشد.

* اولویت در زمینه برنامه های آبرسانی و تاسیسات فاضلاب با انجام و اتمام پروژه هائی است که مطالعات انها خاتمه یافته و در دست اجراء است.

* در زمینه شرکتهای اتوبوسرانی شهرستانها، مقامات محلی باید کوشش نمایند که در جهت تعادل مالی شرکتهای مزبور و کاهش اتکاء به کمکهای دولت اقدام لازم را معمول دارند.

مسکن

* اولویت اجرائی در زمینه تامین مسکن بترتیب به گروههای کم درآمد و با درآمد متوسط داده میشود. سیاست تامین مسکن در نقاط شهری در جهت رفع کمبود مسکن و درمناطق روستائی در جهت بهبود کیفیت و شرایط سکونتی است.

* در جهت سیاستهای اعلام شده دولت در رفع مشکل مسکن، در سال ۲۵۳۸ کلیه دستگاههای دولتی کشوری و انتظامی که در امر مسکن فعالیتی دارند باید اقدامات خود را در ابعاد سال ۲۵۳۷ ادامه دهند.

* افزایش سرمایه و منابع بانکهای تخصصی وصندوقهای پس انداز مسکن در درجه اول باید از طریق تجهیز منابع داخلی، انتشار سهام جدید یا اوراق قرضه عملی گردد.

* آماده سازی زمین در جهت تامین مسکن گروههای کم درآمد از اولویت خاص برخوردار است.

سازمانهای دولتی از استخدام خرید اتومبیل و اجاره ساختمان در تهران منع شدند

کشاورزی و عمران روستایی

* بهبود و افزایش کارائی بخش کشاورزی خصوصا در مورد افزایش تولید محصولات اساسی از بالاترین اولویت برخوردار است و در این جهت تاکید خاص بر بهبود کارائی واحد های کوچک و متوسط کشاورزی بویژه تقویت و حمایت از واحدهای تعاونی سنتی مورد نظر است.

* فعالیتهای عمرانی دولت در کارهای تولیدی کشاورزی باید تا حد امکان در جهت افزایش سهیلات زیر بنائی کشاورزی و عمران روستائی متمرکز گردد و از این طریق موجبات تشویق سرمایه گذاری بخش خصوصی فراهم آید.

* کاهش واردات محصولات کشاورزی از اولویت خاص برخوردار است و در این جهت باید تاکید هرچه بیشتر برافزایش تولید محصولات کشاورزی و دامی بویژه گوشت سفید، تخم مرغ و لبنیات صورت گیرد.

* بهبود سیستم بازاریابی کشاورزی و گسترش و نوسازی شبکه تعاونی توزیع و مصرف مورد تاکید است. در عین حال دخالت دولت در مکانیزم بازار، محدود به خرید و فروش کالاهای اساسی و خرید این کالاها برای ذخیره سازی خواهد بود.

* ذخیره سازی کالاهای اساسی و مواد غذائی در سطح مقادیر ۲۵۳۷ ادامه خواهد یافت.

* در توزیع اعتبارات بانکهای کشاورزی باید ترتیبی اتخاذ شود که اولویت به تولید کالاهای اساسی داده شود.

* گسترش صنایع روستائی و فعالیتهای جنبی در روستاها شامل تعمیر ماشین الات، ایجاد و توسعه واحد های کوچک صنایع کشاورزی و مصالح ساختمانی مورد تاکید خاص میباشد.

* آموزشهای فنی و حرفه‌ای کشاورزی و رشته های وابسته در روستا ها از اولویت برخوردار است.

منابع آب

* بمنظور ایجاد هماهنگی و تلفیق برنامه های توسعه منابع اب و کشاورزی، علاوه بر اجرای برنامه ایجاد شبکه های آبیاری وزهکشی تا حد مزارع (به مساحت ۲۰ تا ۶۰ هکتار) برنامه تجهیز و نوسازی مزارع شامل عملیات تلفیق شبکه های ساخته شده آبیاری با شبکه های سنتی، بهبود شبکه های سنتی، احداث شبکه های آبیاری و زهکشی و تسطیح اراضی در سطح مزارع مورد نظر میباشد.

صنعت

* بودجه سال ۲۵۳۸ از نقطه نظر بخش صنعت باید بنحوی تهیه گردد که در تعقیب هدف کاهش اتکاء اقتصاد ملی به واردات، اولویت قطعی به صنایع تولید کننده کالا های واسطه‌ای و سرمایه‌ای داده شده و ضمن افزایش تولیدات، کالا های صادراتی متنوع شود. بعلاوه جهت گیری در ایجاد امکانات کافی اشتغال بمنظور جذب نیروی انسانی جدید و مهاجر باید مورد توجه قرار گیرد. در جهت اجرای این هدفها اولویت نخست با استفاده از حداکثر ظرفیت واحدهای صنعتی موجود، تسریع در بهره برداری از واحد های در دست اجراء و بالا بردن کیفیت تولیدات صنعتی است.

* فعالیتهای بخش دولتی درزمینه صنعت به صنایعی محدود خواهد شد که به دلیل حجم سرمایه گذاری، ملاحظات استراتژیک و یا کاهش نسبی بازده سرمایه و سود دهی، بخش خصوصی به سرمایه گذاری در انها راغب نیست. در صورت امادگی بخش خصوصی جهت تقبل هرقسمت از صنایع دولتی، به غیر از صنایع اساسی، تدابیر لازم با توجه به موازین قانونی جهت واگذاری این فعالیتها به بخش خصوصی باید در تدوین بودجه سال ۲۵۳۸ مورد توجه قرار گیرد.

* گسترش هرچه بیشتر صنایع کوچک و روستائی از اولویت خاص برخوردار است. جهت دستیابی به این هدف اعطای وام توسط بانک ملی ایران و بانکهای گسترش ناحیه‌ای برای تکمیل و نوسازی واحد های کوچک صنعتی و روستائی اولویت خواهد داشت.

* صنایع دولتی باید گسترش آموزش حرفه‌ای را با توجه به برنامه های موجود مورد توجه قرار دهند و از ظرفیتهای اموزشی موجود حداکثر استفاده را در تامین نیروی انسانی مورد نیاز خود و سایر دستگاهها بعمل اورند.

نیرو

* در سال ۲۵۳۸ برنامه تکمیل، توسعه و نوسازی شبکه توزیع و خطوط انتقال برق از اولویت بیشتری برخوردار است. نیروگاههای دیزلی و گازی در صورتی در برنامه های سال ۲۵۳۸ قابل بررسی است که برای تامین برق نقاط دور افتاده و یا استفاده از آنها بطور مستمر برای ساعات حداکثر بار در نظر گرفته

بقیه در صفحه ۲۶

۲۸ مرداد

یادآور [illegible] ملت ایران [illegible] نظام شاهنشاهی ایران [illegible]

کلاچای ـ [illegible]

۲۸ مرداد

یادآور [illegible] ملت ایران [illegible] نظام شاهنشاهی ایران [illegible]

عفوری شهردار کلاچای و اعضای انجمن شهر کلاچای

آگهی پذیرش دانش آموز بهیاری

آموزشگاه بهیاری علیرضا پهلوی وابسته به شبکه ۵ وزارت بهداری وبهزیستی برای سال تحصیلی ۲۵۳۸ ـ ۲۵۳۷ تعداد ۴۰ نفر داوطلب دختر وپسر بامشخصات زیرقبول مینماید.

۱ـ داشتن سلامت جسمی وروانی
۲ـ داشتن کارنامه قبولی سال سوم راهنمائی
۳ـ قبول شدن درامتحانات‌ورودی ومصاحبه
۴ـ دوره تحصیلات بهیاری ۳سال بوده وفارغ التحصیلان به درجه دیپلم کامل نائل خواهند شد
۵ـ سپردن تعهد خدمت‌درموسسات تابعه وزارت بهداری بمدت ۶ سال
۶ـ دانش آموزان غیر شبانه‌روزی بوده وماهیانه مبلغ ۵۵۰۰ ریال کمك‌هزینه‌تحصیلی دریافت‌میکنند
۷ـ تاریخ ثبت‌نام از نشراین‌آگهی تا ۸ر۶ر۳۷ میباشد وداوطلبان با در دست داشتن فتوکپی مدرك تحصیلی ودو قطعه عکس ۴×۶ و یکبرك فتوکپی شناسنامه به آموزشگاه واقع در میدان شهری طبقه فوقانی بانك‌عمران همه‌روزه غیر ازروزهای‌تعطیل‌مراجعه نمایند

مرکز پزشکی شاهنشاهی ایران

آگهی پذیرش کارآموز در دوره تکنسین پرستاری مرکز پزشکی شاهنشاهی ایران

مرکز پزشکی شاهنشاهی ایران برای گسترش خدمات پزشکی خود گروهی از داوطلبان را جهت شرکت در دوره آموزش تکنسین پرستاری میپذیرد.

شرایط پذیرش

۱ـ دارا بودن مدرک تحصیلی حدود سوم متوسطه نظام قدیم و سوم راهنمائی نظام جدید.
۲ـ معافیت از خدمت نظام وظیفه
۳ـ حداقل سن ۱۸ سال و حداکثر ۳۰ سال
۴ـ موفقیت در مصاحبه

پذیرفته شدگان در مدت دوره آموزشی از کمک هزینه تحصیلی نیز بهره‌مند خواهند شد و پس از گذراندن دوره آموزشی و اخذ گواهینامه مربوطه با حقوق مکفی به استخدام مرکز پزشکی شاهنشاهی ایران در خواهند آمد. داوطلبان واحد شرایط میتوانند از تاریخ نشر این آگهی تا تاریخ ۳۷/۶/۱۲ همه روزه بجز روزهای تعطیل از ساعت ۸ بامداد الی ۴ بعد از ظهر به بیمارستان ایرانشهر واقع در خیابان مزین الدوله شماره ۱۵ اطاق ۲۴ تلفن ۷۵۷۷۵۱ مراجعه کنند.

مرکز پزشکی شاهنشاهی ایران

آگهی مجمع عمومی گروه ساختمانی ملر

مجمع عمومی عادی بطور فوق العاده گروه ساختمانی ملر در ساعت ۱۰ صبح روز شنبه ۲۵ شهریور ماه ۲۵۳۷ در محل دفتر گروه واقع در خیابان شاه عباس شماره ۱۱۵ منعقد میشود. از صاحبان سهام دعوت میشود در جلسه مذکور حضور بهم رسانند.

دستور جلسه:

۱ـ گزارش هیئت مدیره و رسیدگی به ترازنامه سالانه
۲ـ انتخاب هیئت مدیره و بازرسان
۳ـ تعیین خط مش گروه

گروه ساختمانی ملر

آ ـ ۱۳۴۲۷

اطلاعیه

شرکت ملی نفت ایران

قابل توجه مصرف کنندگان نفت گاز دستگاههای حرارتی (شوفاژ)

نظر باینکه عاملین توزیع نفت گاز مورد مصرف دستگاه های حرارتی (آقایان علی پسیان‌ودلاور انصاری) از تاریخ ۲۱ر۵ر۲۵۳۷ در این زمینه فعالیتی نخواهند داشت از کلیه مشترکین عاملین نامبرده فوق تقاضا دارد جهت راهنمائی و ثبت‌نام نزد سایر عاملین رسمی به اموریخش این شرکت واقع در تقاطع خیابان های بهار و ثریا (اطاق شماره ۲۳۷) مراجعه و یا با تلفنهای ۷۵۳۲۱۷و ۷۶۴۴۲۶ و ۷۶۵۹۱۲ روز های شنبه تا چهارشنبه از ساعت ۷ الی ۱۴ تماس حاصل فرمایند.

آگهی نام نویسی دانشجویان فعلی ودانشجویان جدیددوره‌های فوق لیسانس ودکتری دانشگاه تهران

نام نویسی دانشجویان فعلی دوره های لیسانس، فوق لیسانس و دکترای روزانه ودانشجویان دوره شبانه دانشگاه تهران درنیمسال اول سال تحصیلی ۳۸ـ۳۷ شاهنشاهی از تاریخ شنبه ۱۸ تا پایان روز ۲۵ شهریورماه ۲۵۳۷ شاهنشاهی باستثنای روز های پنجشنبه وجمعه صبحها از ساعت ۲ تا ۵ در محل دانشکده های‌مربوط انجام خواهد شد. نام نویسی دانشجویان جدید دوره های فوق لیسانس ودکتری درامورآموزشی دانشگاه (خیابان پورسینا ضلع شمالی دانشگاه) انجام‌خواهدشد. ضمنا یادآور میگردد ثبت‌نام‌دوره علوم پایه پزشکی روزهای ۱۱ لغایت ۱۴ شهریورماه خواهدبود درهر دانشکده براساس سالهای مختلف تحصیلی از دانشجویان ثبت‌نام بعمل می‌آید. بنابراین توجه به برنامه نام نویسی که در دانشکده اعلام خواهد شدضروری است.

کلاسهای درس ازروز یکشنبه‌دوم مهرماه ۲۵۳۷ دایر خواهدبود.

م الف ۱۳۴۵۰ — **دانشگاه تهران**

اطلاعیه

چون تعدادی از زائران خانه خدا از سفر به حج منصرف و یا در معاینات پزشکی مردود شده‌اند لذا اداره کل اوقاف خوزستان اسامی ذخیره‌های شهرستان اهواز را در محل اداره و ذخیره‌های سایر شهرستانها و بخشها را در محل فرمانداری و بخشداری مربوطه منتشر نموده و برای تحویل مدارک و اخذ معرفینامه معاینات پزشکی تا تاریخ ۲۵۳۷/۶/۵ فرصت دارند که باداره کل اوقاف خوزستان مراجعه نمایند در صورت عدم مراجعه اداره اوقاف هیچگونه مسئولیتی نخواهد داشت.

اداره کل اوقاف خوزستان

آ ـ ۴۳۰۱

اردوی تربیتی رامسر:

میعادگاه ۳۰۰۰ دانش‌آموز ممتاز و هنرمند

درشش کیلومتری غرب رامسر دردامنه کوهی پوشیده از درختان جنگلی شهرکی برپاست بنام اردوگاه تربیتی رامسر که هرتابستان حدود ۳۰ هزار نفراز دانش آموزان برگزیده وقریب به دو هزار نفراز معلمان سراسر کشور را پذیرا میشود.

هرروز درساعت ۶ بامداد با شیپور بیدارباش اردوگاه برنامه روزانه خود را آغاز می کند، دانش آموزان بعداز تمیز کردن خوابگاه همراه با مربیان اردوگاه در ساعت ۶/۵ بامداد برنامه صبحگاهی را که شامل مراسم پرچم و سرود است اجرا می کنند.

بعداز پایان یافتن این مراسم نوبت به ورزش صبحگاهی میرسد و بعد دانش آموزان هراستان با دریافت کوپن غذا برای صرف صبحانه راهی «سلف سرویس» میشوند.

دراردوگاه تربیتی رامسر برای سرگرمی دانش آموزان کلاسهای مختلفی درنظر گرفته شده که بجز تفریح دریادگیری آنها نقش مهمی را دارد. ودانش آموزان بطور اجباری از این کلاسها استفاده می کنند، درساعاتی که این کلاسها دائر است گردش و بیکاری دراردوگاه ممنوع است.

کلاسهای این اردوگاه تشکیل شده اند از کلاسهای آموزش چتربازی، تئاتر، خط، نقاشی، مجسمه سازی، روزنامه نگاری و ....

بعداز اتمام برنامه کلاسهای آموزشی دانش آموزان دختر و پسر خود را برای شنا کردن دراستخر ویا دردریا آماده می کنند. استفاده از استخر ودریا بطور متناوب صورت می گیرد هنگامی که دخترها از دریا استفاده می کنند پسرها دراستخر شنا می کنند و یا برعکس. استفاده از این برنامه نظام خاصی دارد.

دانش آموزان هراستان دروقت شنا باید همراه با مربیان خود درمحل شنا آماده شوند و اگر شنا دردریا انجام گیرد دانش آموزی فقط می‌توانند در محدوده‌ای که بوسیله طناب مشخص شده است شنا کنند.

درهردوره از اردو برای آگاهی هرچه بیشتر دانش آموزان از نقاط مختلف کشور اداره کنندگان ارد و برنامه ویژه ای را پیاده می کنند که طی این برنامه هرروز عصر دانش آموزان یک استان مهمان استان دیگری هستند و سوالها و پرسشهای گوناگونی راجع به هریک از این دواستان بین دانش آموزان ردوبدل میشود. درپایتگونه میهمانیها که همراه با مربیان و اداره کنندگان اردو تشکیل میشود، استان میزبان بوسیله چای شیرینی و..... ازاستان مهمان پذیرائی میکند.

کلیه دانش آموزان بعداز صرف شام برای اجراء ودیدن برنامه های متنوع «درامفی تئاتر» اردوگاه جمع می شوند، کلیه برنامه های تئاتر و رقص و آواز «آمفی تئاتر»را خود دانش آموزان زیر نظر مربیان اردوگاه اجراء می کنند.

این برنامه های سرگرم کننده تا ساعت ۱۱/۵ شب که وقت خواب اردوگاه فرا می رسد ادامه دارد. گفتنی است دربین مربیانی که همراه دانش آموزان به اردوگاه فرستاده میشوند مربیان با تجربه‌ای را میتوان دید که هریک از آنها چند سالی بعنوان دوره راهنمائی مقیم دوبی، دانشجویان فوق لیسانس ادبیات فارسی کشورهای ترکیه و پاکستان.

***

در حال حاضر ۱۸۰۰ نفر دانش آموز هنرمند از سراسر کشورهای شبانه این اردوگاه از ساعت ۱۲ شب آغاز می شود و هر دو ساعت تغییر می کند و تا بامداد ادامه دارد.

در اردوگاه تربیتی رامسر حرفه‌ئی شرکت می کنند و در زمینه هنرهای تجسمی، نمایشی، نقاشی، به رقابت میپردازند.

بطور کلی در تعطیلات تابستانی امسال بالغ برسی هزار دانش آموز در اردوهای متعدد اردوگاه رامسر شرکت کردند و در کشور در جشنواره هنری اردوهای تربیتی رامسر حضور دارند.

این گروه ضمن استفاده از امکانات و تسهیلات اردوگاه، در کلاسهای آموزشی هنری، فنی و برای حفظ نظم و مراقبت از اردوگاه کادری تحت سرپرستی آقای بوستانی تشکیل شده که در تمام ساعات شبانه روز وظیفه مراقبت از اردوگاه را بعهده دارند.

دانش آموز به این اردوگاه می آیند و با نهایت دلسوزی و صمیمیت مراقبت صدها دانش آموز را بعهده میگیرند.

در اردوگاه رامسر به جز دانش آموزانی که از نقاط مختلف کشور گرد هم جمع شده بودند، مهمانهای خارجی هم در بین آنها دیده می شود، مانند دانش آموزان شهریور ماه نیز دو هزار نفر از معلمان مدارس استثنائی، مربیان ورزش مدارس و جمعی دیگر از دبیران و آموزگاران در اردوهای رامسر شرکت خواهند کرد.

*** درجشنواره هنری اردو ۱۸۰۰ نفر دانش‌آموز هنرمند درزمینه هنرهای تجسمی، نمایشی و نقاشی به رقابت پرداختند**

میهمانان خارجی امسال اردو را گروهی از دانشجویان و دانش آموزان کشورهای ترکیه و پاکستان و امارات متحده عرب تشکیل دادند

پاسخ مسئولان به نامه های مردم

ایراد مقاله به تهیه قانون

برابر گزارش مدیرکل قضائی و مجری قانون تکمیل و اجاره واحدهای مسکونی، چون ایراد نویسنده مقاله به تهیه قانون است نه اجرای آن، یادآور میشود که شهرداری فقط مأمور اجرای قانون بوده و پاسخگوئی به مقاله باید از طرف تهیه کنندگان قانون بعمل آید و شهرداری در اینمورد وظیفه‌ای ندارد.

شهرداری پایتخت

تغییر نکرده است

بازگشت بشرح مندرج در شماره ۱۵۶۸۲ ـ ۲۵۳۷/۵/۱۸ تحت عنوان «خیابان‌ها را شماره‌گذاری کنید» اعلام میدارد.

هیچیک از شماره‌های معابر منشعب از خیابان گاندی تغییر نکرده با وجود این مقرر گردید در پلاک شناسائی آن تعداد از معابر منشعب از خیابان گاندی که بخیابان پهلوی مثصل میشوند علاوه بر شماره خیابان نام خیابان نیز ذکر شود. بدیهی است با اجرای این طرح ـ که مورد تقاضای اهالی محل بوده رفع هر گونه نارضائی از ساکنین خواهد شد.

شهرداری پایتخت

حفاری زیر نظر شرکت

در جلسه‌ای که با حضور جنابان وزرای پست و تلگراف و تلفن و نیرو و مدیرعامل شرکت ملی گاز ایران تشکیل گردید قرار شد مقدمات تأسیس یک شرکت مختلط با سرمایه گذاری مشترک فراهم گردد و هر نوع حفاری زیر نظر شرکت مزبور در اسرع وقت انجام پذیرد.

شهرداری پایتخت

طرح روشنائی تهیه گردید

در پاسخ مطلب مندرج روزنامه اطلاعات شماره ۱۵۶۶۹ مورخ ۳۷/۵/۲ تحت عنوان (بخش جمشید آباد شهر ارواح میشود).

باطلاع میرساند، طرح روشنائی برای کلیه نقاط از جمله جمشید اباد تهیه گردید که بزودی اجرا خواهد شد.

روابط عمومی وزارت نیرو

دانشگاههای آماده پذیرش

در پاسخ مطلبی که در شماره ۱۵۶۷۴ مورخ ۳۷/۵/۷ آن نشریه زیر عنوان «استثنا برای فوق دیپلم‌ها» درج گردیده است باطلاع میرساند برابر گزارش دفتر آموزش ضمن خدمت:

در سال جاری ۲۱۳۳ نفر معلم دیپلم و ۶۳۵ نفر آموزگار فوق دیپلم به دانشگاه‌ها و مؤسسات آموزش عالی کشور راه خواهند یافت ضمنا یادآور میشود دانشگاههائی که هم اکنون آماده پذیرش این گروه از معـ هستند عبارتند از دانشکده پلی‌تکنیک، دانشکده علم و صنعت، دانشگاه بوعلی، مدرسه عالی پارس، مدرسه عالی بازرگانی و مدرسه عالی علوم کاشان. بدیهی است این که دانشگاهها و موسسات آموزش عالی نحوه گزینش خود را از طریق جراید اعلام کرده و خواهند کرد

روابط عمومی وزارت آموزش و پرورش

«گفت و گوی شبانه» در تلویزیون

«گفتگوی شبانه» اثر نمایشنامه نویس «فردریک دورنمات» که پیش از این در واحد نمایش تلویزیون برصحنه اجرا میشد تا چندی دیگر برای ضبط در تلویزیون آماده میشود.

«سعید پور صمیمی» و «نیکپور» کارگردانی و تهیه کنندگی این نمایشنامه را برعهده داشته‌اند.

«گفتگوی شبانه» سیری است دراحوال نویسنده‌یی محکوم به مرگ، که با جلاد خود به گفت و گو می نشیند.

این نمایشنامه را «علیرضا مهینی» به فارسی ترجمه کرده است. بازیگران آن قاسم سیف و سعید پور صمیمی هستند. طراحی دکور نمایش را «حداد» انجام داده است. کارگردان فنی این نمایش برای ضبط در تلویزیون «مسعود فروتن» است.

یوگی و دوستانش

آغاز گر برنامه کودکان امشب، کارتون تماشایی «یوگی و دوستان» است که در ساعت ۱۸/۰۵ دقیقه از سیمای ایران بنمایش در می آید. عنوان داستان این هفته «یوگی و آقای وناداک» است و ماجرای آن بدین ترتیب است که : نامه‌ای توسط پستچی به کشتی یوگی میرسد تا به مک گرا داده شود. در این نامه اینطور آمده است که ثروت هنگفتی به مک گرا رسیده است. مک گرا خوشحال ازین موضوع برای تحویل گرفتن پول به شهرش میرود.

شهر کثیف و متروک بنظر میرسد، اما تمام اهالی سعی می کنند تا شهر را تمیز کنند. سپس مردی بنام «وناداک» همراه عده‌ای بچه به بازدید شهر که به مک گرا به ارث رسیده است میروند. ولی ماجرا به این سادگی‌ها هم نیست، زیرا «وناداک» فکرهایی در مغزش دارد و بالاخره هم تمام شهر را خراب می کند و...

پیوند ناگسستنی شاه و مردم
در قیام ۲۸ مرداد به اوج شکوهمند خود رسید
آستانه اشرفیه ـ دفتر مهندسین مشاور ساختمانی ـ صانع ـ حسن رضاپور

۲۸ مرداد
یادآور فداکاری و از جان گذشتگی ملت ایران
در راه حفظ استقلال و نظام شاهنشاهی ایران زمین است
انجمن شهر آستانه اشرفیه

سیاست اقتصادی، صنعتی و مالی دولت در سال ۲۵۳۸ اعلام شد

بقیه از صفحه ۲۵

شده باشد. به برنامه تامین برق روستائی باید اولویت بیشتری داده شود.

*** بودجه سال ۲۵۳۸ نیروگاههای برق اتمی باید با توجه به این امر تهیه شود که در بلند مدت به مسائل محیط زیست و برنامه های تهیه و تامین سوخت، روند تربیت نیروی انسانی متخصص، امکان برخورداری از آخرین پیشرفتهای تکنولوژی، مجموع ظرفیتهای سیستم برق در سالهای آینده و قیمت تمام شده انرژی حاصل در مقایسه با نیروگاههای غیر اتمی توجه کافی مبذول گردد. تسریع در شناسائی، اکتشاف و بهره برداری از منابع سوخت نیروگاههای هسته‌ای داخلی و برنامه های تربیت نیروی انسانی مورد نیاز از اولویت بیشتری برخوردار است.**

*** انجام تحقیقات بنیادی در زمینه کاربرد انرژی خورشیدی و بادواستفاده بیشتر از این منابع از اولویت خاص برخوردار است.**

حمل و نقل و ارتباطات

*** بهبود، نگهداری و تعمیرات اساسی خطوط راه آهن موجود از اولویت خاص برخوردار است. در این زمینه هدف، افزایش کارائی، خصوصا از طریق بهبودمدیریت و حداکثر استفاده از تاسیسات فعلی راه آهن میباشد. ایجاد رابطه منطقی بین قیمت تمام شده و تعرفه حمل و نقل باید مورد توجه قرار گرفته و تعادل مطلوب بین حجم فعالیت ها و کاربرد عوامل تولید برقرار شود، و به ویژه حجم ترابری توسط راه آهن در محورهائی که از ظرفیت کامل آنها استفاده نمیشود افزایش یابد.**

*** در توسعه شبکه راهها اولویت به افزایش ظرفیت شبکه راههای کشور در مقابل افزایش سطح خدمت داده خواهد شد و راههای فرعی و روستائی از اولویت خاص برخوردار است. در اجرای این سیاستها لازم است نسبت به افزایش ظرفیت راههای موجود با توجه به نیاز مندیهای ۵ تا ۱۰ سال آینده اقدام لازم بعمل آید.**

*** در زمینه توسعه بنادر باید دقت شود که توسعه اجراء این شاخه ترابری با یکدیگر هماهنگ بوده و در عین حال هماهنگی کامل با سرعت توسعه راههای ارتباطی وجود داشته باشد. هر یک از بنادر باید تا پایان سال ۲۵۳۸ حداقل از نظر هزینه های جاری، به صورت خود کفا درآیند.**

*** ایجاد فرودگاههای کوچک محلی از اولویت خاص برخوردار بوده و فرودگاههای بزرگ باید در جهت خودکفائی از لحاظ هزینه های جاری اقدامات لازم معمول دارند.**

*** ایجاد انبار و پایانه های بار و مسافر به بخش خصوصی واگذار میشود و دستگاههای دولتی فقط در زمینه تامین وام و در صورت لزوم در اختیار گذاردن زمین و تسهیلات زیر بنائی اقدام خواهند نمود.**

پست و مخابرات

*** توسعه تسهیلات پستی و بالا بردن کیفیت خدمات آن و گسترش این خدمات در روستاها از اولویت خاص برخوردار است. در همین زمینه بهبود سازمان و مدیریت شبکه پستی کشور مورد توجه خاص میباشد.**

*** توسعه مراکز تلفن باید همگام با گسترش شبکه کابل باشد و بهره برداری از تلفن هائی که هنوز بکار نیفتاده در مقابل گسترش مراکز تلفن در سال ۲۵۳۸ اولویت خواهد داشت. سرعت عرضه تلفن و سایر تسهیلات مخابراتی باید با امکانات عرضه نیروی انسانی متخصص ایرانی همگام گردد. گسترش شبکه تلفن در سایر شهرستانها نسبت به تهران اولویت داشته و افزایش تلفن های همگانی بویژه برای دسترسی گروههای کم درامد مورد نظر است.**

استخدام و اموراداری

*** استخدام رسمی و پیمانی در ادارات مرکزی دستگاههای اجرائی در پایتخت بعمل نخواهد آمد مگر برای جایگزینی آنهم بطور محدود و استخدام معلم برای توسعه آموزش یا استخدام پزشک و کادر کمک پزشکی برای بیمارستانها و درمانگاههای جدید و همچنین نیروی انسانی لازم برای واحدهائی که بمرحله بهره برداری میرسند. ولی در جهت توسعه عملیات اجرائی در استانها و شهرستانها پیشنهاد های استخدامی دستگاههای اجرائی محلی مورد رسیدگی قرار خواهد گرفت.**

*** از «خرید خدمت» افراد بمنظور انجام وظایف جاری و مستمر دستگاههای اجرائی باید خود داری گردد.**

*** محدودیتهای استخدامی بندهای ۱ـ۳ و ۲ـ۳ شامل شرکتهای دولتی و موسسات انتفاعی وابسته به دولت و موسسات عمومی عام‌المنفعه نیز میگردد.**

*** تهیه وسائل، تاسیسات و تجهیزات برای انجام عملیات باید با توجه به استحکام و مرغوبیت در ارتباط با صرفه جوئی در هزینه و پرهیز از جنبه های تجملی صورت گیرد.**

*** خرید اتومبیل به استثناء آمبولانس برای کلیه وزارتخانه ها و موسسات دولتی، شرکتهای دولتی و سایر موسسات در پایتخت ممنوع خواهد بود، مگر در موارد جایگزین.**

*** در مورد افزایش کارآئی شرکتهای دولتی و کاهش یا از بین بردن زیان شرکتهائیکه تا سال ۲۵۳۷ زیان داشته‌اند، باید راه حلهای مشخص ضمن بودجه سال ۲۵۳۸ پیشنهاد شود. بعلاوه این شرکتها باید سهم بیشتری از هزینه های سرمایه گذاری ثابت خود را در سال ۲۵۳۸ تامین نمایند.**

*** از پیشنهاد تاسیس و یا تشکیل هرنوع واحد مستقل و یا شرکت وابسته باید خودداری شود و اگر وظایف جدیدی به دستگاهها محول گردد باید با اعمال تغییر سازمانی و انتقال کارکنان موجود به انجام آن پرداخته شود.**

*** پیشنهاد ایجاد نمایندگی، شعبه و نظایر آن در خارج از کشور از طرف دستگاههای اجرائی (باستثنای وزارت امور خارجه) ممنوع خواهد بود مگر در موارد استثنائی که به تصویب هیئت وزیران رسیده باشد.**

جناب آقای جمشید آموزگار نخست‌وزیر
ودبیرکل حزب رستاخیز ملت ایران

حادثه جانگداز و اسفناک سینمای آبادان که بدست گروهی بی‌دین، فریب‌خورده ، بی‌وطن ، رخ‌داده است موجب‌اندوه‌وتاثر عمیق‌مردم **خرم آباد** گردیده است‌از سوی‌خود و مردم شاهدوست و میهن‌پرست **خرم آباد** و کارکنان شهرداری‌ضمن ابراز انزجار و محکوم‌نمودن اقدام غیر انسانی‌و ناجوانمردانه کسانی که این‌چنین جان افراد بی‌گناه را بازیچه نیات شوم و اهریمنانه خود قرار داده‌اند ، **پشتیبانی بیدریغ مردم خرم آباد** ،را از نظام شاهنشاهی مشروطه ایران اعلام و درخواست اقدام بنیادی از دولت در پیکار با سیاهدلانی که به وجودآورنده این‌چنین فجایع بی‌رحمانه می‌باشند دارد .

ازطرف اعضای انجمن‌شهر خرم‌آباد:
حاج‌علی‌اصغر حافظی
شهردار خرم‌آباد:امیرهوشنگ‌محتشم

گوناگون

مدرسه عالی ریاضیات و مدیریت اقتصادی کرج

آگهی ثبت نام قبولشدگان

نامنویسی قبولشدگان نیمسال اول سال تحصیلی ۳۸ـ۲۵۳۷ مدرسه عالی ریاضیات و مدیریت اقتصادی کرج با توجه به مقررات اختصاصی این مدرسه عالی مندرج در صفحه ۹۲ راهنمای ورود به آموزش عالی سال ۲۵۳۷ شاهنشاهی (کد ۶۵۲ و کد ۶۵۳) در روز چهارشنبه هشتم شهریور ماه از ساعت ۹ تا ۱۲ صبح و ۱۴ تا ۱۶ بعد از ظهر انجام میشود، قبولشدگان بایستی شخصا با در دست داشتن مدارک زیر جهت ثبت نام به محل مدرسه عالی واقع در کرج، خیابان پهلوی، میدان جهان چیت مراجعه نمایند.

بدیهی است از کسانیکه پس از مهلت مقرر مراجعه نمایند و یا مدارک آنها کامل نباشد ثبت نام بعمل نخواهد آمد.

۱ـ عکس ۴×۳ تمام رخ جدید ۱۸ قطعه که باید مشخصات کامل دانشجو پشت آنها نوشته شده باشد.
۲ـ اصل دیپلم یا جواز قبولی ششم متوسطه و یک برگ فتوکپی آن.
۳ـ اصل ریز نمرات تائید شده ششم متوسطه و یک برگ فتوکپی آن.
۴ـ اصل شناسنامه و ۵ برگ فتوکپی آن.
۵ـ برگ درخواست ارزش تحصیلی دیپلم متوسطه.
۶ـ اصل کارنامه آزمون همگانی سال ۲۵۳۷.
۷ـ اصل دفترچه آماده بخدمت بدون غیبت که مهلت آن سپری نشده باشد یا برگ معافیت از خدمت خاتمه خدمت و یک برگ فتوکپی آن برای مشمولینی که دیپلمه قبل از خرداد ماه ۲۵۳۷ باشند.
۸ـ فیش بانکی حساب شماره ۵۰۰۱۰ بانک عمران بمبلغ ۴۱۰۰۰ ریال (برای کسانیکه مایل به استفاده از آموزش رایگان نیستند.

نظریات کارمندان دولت در مورد قانون استخدام

نظریات خود را برای اصلاح لایحه نهائی قانون استخدام کشوری بوسیله ارسال نامه به روزنامه اطلاعات و یا تماس با تلفن ۳۲۸۶۲۲ از ساعت یک و ۳۰ دقیقه تا ۳ بعد از ظهر هر روز بجز روز های پنج شنبه و جمعه مطرح کنید.

تغییرات جدید در قانون استخدام باید همزمان در مورد شاغلین و بازنشستگان اجرا شود

هم اکنون دولت مطالعاتی را برای تطبیق حداقل حقوق کارمندان شاغل باهزینه زندگی و بطور کلی یک تجدید نظر اساسی را درمورد وضع حقوق و مزایای کارمندان شاغل شروع کرده است، وحال که درباره شاغلین تصمیات مهم و حیاتی در شرف اجرا و انجام می باشد و مراحل حساس و نهائی خود را میگذارند، نباید بازنشستگان و وظیفه بگیران را از یاد بردو همزمان با اجرای هر گونه طرحی در مورد شاغلین باید در اجرای تبصره یک ماده ۱۴۹ آن طرح را در مورد بازنشستگان و وظیفه بگیران هم اجرا کرد تا پس از سالها تضیع حقوق حقه آنان وتوسل به مقامات برای اجرای آن، به گذراندن تبصره خاص در بودجه سالهای آینده و آئین نامه اجرائی مجددی نیاز نباشد.

بر اساس ماده ۳۲ حقوق ماهیانه مستخدمین رسمی بموجب جدول واحد و بر مبنای عدد صد تنظیم شده است و در حال حاضر با ضریب ۸۰ ریال پرداخت میشود.

در حال حاضر یکی از مشکلات بازنشستگان این است که از مزایای آنان در حین اشتغال ۸/۵ درصد کسور بازنشستگی کسر میگردد ولی مزایا در بازنشستگی مداخله ندارد و بطور کلی در بازنشستگی قطع می شود، برای رفع این مشکل و مداخله مزایا در برقراری حقوق بازنشستگی اخیرا جدولی پیشنهاد شده است که در آن حقوق و مزایا کارمندان در یکدیگر ادغام شده است، حال بازنشستگان و وظیفه بگیران از دولت و مقامات مسئول می خواهند که در اجرای تبصره یک ماده ۱۴۹ و اصل همطرازی، همزمان با اجرای جدول مذکور در مورد شاغلین، بلافاصله در مورد بازنشستگان و وظیفه بگیران هم جدول فوق را بموقع اجرا بگذارند تا هم از تکرار مشکلات عدم اجرای مرحله اول و دوم قانون در مورد بازنشستگان و وظیفه بگیران جلوگیری شود و هم سالهای متمادی حقوق حقه آنان از بین نرود واحتیاج به دو باره کاری و گنجانیدن تبصره خاص در بودجه سالهای اینده وتهیه ائین نامه مخصوصی در این مورد نباشد.

در ضمن سالها است که مسئله جانشینی تجربه بجای مدرک تحصیلی مورد توجه می باشد و دو سال گذشته طبق تصمیمات متخذه در کنفرانس اموزشی رامسر از شرایط احراز ۸۰ طبقه شغلی مدرک تحصیلی دانشگاهی حذف گردیده است بدین معنی در مواردی که تصدی شغل مستلزم اطلاعات فنی و تکنیکی نمی باشد، بایستی تجربه و ممارست جانشین مدرک تحصیلی گردد. ولی این طرح تاکنون اجرا نشده است و شاید دلیل انصراف از آن این بوده که اجرای این تصمیم چون فقط ۸۰ طبقه شغلی را زیر پوشش خود قرار میداده برای سایر طبقات شغلی ایجاد ناراحتی و وسیله تبعیض می شده و بعبارت دیگر نه فقط مشکلی حل نمی شد، بلکه مشکلات عدیده‌ای را موجب میگردید و بهمین دلیل تصمیم بر این گرفته شده است که در طبقه‌بندی مشاغل بطور کلی تجدید نظر شود و مدرک تحصیلی دانشگاهی از شرایط احراز مشاغل برای دیپلمه ها تاگروه ۱۰ و برای کارمندان زیر دیپلم تاگروه هشت برداشته شود و در این مورد هر زمان که مسئله تجدید نظر در طبقه بندی مشاغل برای شاغلین بمورد اجرا گذاشته شود، بایستی همزمان با شاغلین، طرح طبقه بندی جدید در مورد بازنشستگان و وظیفه بگیران هم بموقع اجرا گذارده شود تا ازاین لحاظ حقی از کارمندان بازنشسته و وظیفه بگیران دولت ضایع نگردد.

(حسن تهرانچی)

سالگرد این روز بزرگ و تاریخی را به عموم هموطنان عزیز تبریک میگوید

آستانه اشرفیه - دفترخانه ۳۷ - حاج یوسف عباسپور

۲۸ مرداد

سرآغاز درخشان فصل تاریخ نیاکان بزرگ را به پیشگاه مبارک همایون شاهنشاه آریامهر

ملت شریف ایران از صمیم قلب تبریک میگوید.

از طرف شورای آموزش و پرورش منطقه آستانه اشرفیه - بهزادنیا

۲۸ مرداد

یادآور فداکاری و از جان گذشتگی ملت ایران و ادامه استقلال و نظام شاهنشاهی ایران زمین است

کلاچای - مدیر شرکت مخابرات نعیمی

۲۸ مرداد

یادآور فداکاری و از جان گذشتگی ملت ایران و ادامه استقلال و نظام شاهنشاهی ایران زمین است

طلاچای - چوب بری گیلان ابراهیمی

۲۸ مرداد

یادآور فداکاری و از جان گذشتگی ملت ایران و ادامه استقلال و نظام شاهنشاهی ایران زمین است

مدیر صنف قصاب - شهرستان بروجرد - حاج افشار الله صمدی

۲۸ مرداد

سرآغاز درخشان فصل تاریخ نیاکان بزرگ را به پیشگاه مبارک همایون شاهنشاه آریامهر

ملت شریف ایران از صمیم قلب تبریک میگوید.

شهردار رودسر - داود مظفری - رئیس انجمن شهر مسعود بخش عضو انجمن علی اکبر شمسی نژاد

۲۸ مرداد

سرآغاز درخشان فصل تاریخ نیاکان بزرگ را به پیشگاه مبارک همایون شاهنشاه آریامهر

ملت شریف ایران از صمیم قلب تبریک میگوید.

از سوی فرهنگیان رودسر - سید رضا کارآموز - سرپرست آموزش و پرورش

سالروز ۲۸ مرداد

یادآور دلیریهای رزمندگان راه استقلال و تحکیم نظام شاهنشاهی ایران زمین را بملت ایران تهنیت و تبریک میگوید.

شهردار آستانه اشرفیه - اسماعیل برقی

اعلامیه پذیره نویسی سهام ناشی از افزایش سرمایه سیمان گرگان و مازندران «شرکت سهامی عام»

طبق تصمیم مجمع عمومی فوق العاده مورخ ۲۵۳۶/۷/۳۰ و صورتجلسه هیات مدیره مورخ ۲۵۳۶/۸/۱۵ سرمایه شرکت از مبلغ یک ملیارد و دویست ملیون ریال به یک ملیارد و هشتصد ملیون ریال افزایش یافته است که با انجام تشریفات قانونی مبلغ ـ ۴۵۳/۷۰۰/۰۰۰/ ریال از مبلغ افزایش سرمایه پرداخت گردیده لذا مبلغ ۱۴۶/۳۰۰/۰۰۰ ریال بقیه شامل ۱۴/۶۳۰ سهم ده هزار ریالی برای پذیره نویسی عموم عرضه میشود:

۱ـ نام و شماره ثبت شرکت: سیمان گرگان و مازندران «شرکت سهامی عام» ثبت شده بشماره ۲۰۹۷۵ تهران بتاریخ ۲۵۳۳/۱۲/۱۱.

۲ـ موضوع شرکت و نوع فعالیت آن: تاسیس و ایجاد کارخانجات سیمان و بهره برداری از آن و خرید هرنوع وسایل و تاسیسات و مواد و ماشین آلات مورد نیاز کارخانه و فروش انواع محصولات آن و ایجاد صنایع وابسته بمصالح ساختمانی خصوصا مربوط به سیمان و سرمایه گذاری و مشارکت در سایر شرکتهای تولیدی و هرنوع فعالیت مجاز بازرگانی مربوط بموضوع شرکت.

۳ـ مرکز اصلی شرکت: تهران، خیابان ثریا، شماره ۱۰، شعبه ندارد.

۴ـ مدت شرکت نامحدود است.

۵ـ مبلغ سرمایه قبل از افزایش یک ملیارد و دویست ملیون ریال شامل یکصد و بیست هزار سهم با نام ده هزار ریالی کلا پرداخت شده است.

۶ـ شرکت سهامی ممتازه ندارد.

۷ـ هویت کامل اعضای هیات مدیره و مدیر عامل بشرح زیر است:
۱ـ بانک اعتبارات صنعتی ایران.
۲ـ جمعیت شیر و خورشید سرخ ایران.
۳ـ سیمان شرق شرکت سهامی عام».
۴ـ آقای احمد ضیائی فرزند محمود بشناسنامه شماره ۲۳ از اصفهان.
۵ـ آقای محمود رضائی فرزند محمد رضا بشناسنامه شماره ۹۹ از سبزوار.
۶ـ گروه صنعتی و معدنی امیر «شرکت سهامی خاص»
۷ـ شرکت سهامی عام بیمه ایران.

۸ـ مدیر عامل شرکت آقای هوشنگ آذرپور فرزند محمد حسین بشناسنامه ۱۳۹ صادره از مهاباد.

۸ـ شرایط حضور و حق رای در جلسات مجامع عمومی، هر صاحب سهم که دارای یک سهم باشد میتواند با حق رای شخصا در مجامع حاضر شود یا بدیگری نمایندگی بدهد.
هرسهم در مجامع عمومی دارای یک حق رای خواهد بود.

۹ـ مقررات اساسنامه راجع به تقسیم سود و تشکیل اندوخته و تقسیم دارائی پس از تصفیه:
ـ سود خالص شرکت در هر سال مالی عبارتست از درآمد حاصل در همانسال منهای کلیه هزینه‌ها، استهلاکات، ذخائر و پاداشهای هیات مدیره که مجمع عمومی با رعایت مقررات لایحه قانونی اصلاح شرکتهای سهامی تعیین نموده باشد.
ـ سود قابل تقسیم شرکت عبارتست از سود خالص سال مالی دوره عملکرد، منهای زیانهای سال مالی قبل از اندوخته قانونی و سایر اندوخته‌های اختیاری طبق اساسنامه بعلاوه سود قابل تقسیم سالهای قبل که تقسیم نشده است.
ـ اندوخته قانونی عبارتست از ۱/۲۰ سود خالص هر سال تا زمانی که به ۱/۱۰ سرمایه شرکت برسد.
ـ تقسیم دارائی شرکت بعد از تصفیه طبق قانون اصلاح قسمتی از قانون تجارت میباشد.

۱۰ـ مبلغ دیون شرکت و وام بانک اعتبارات صنعتی ـ ۳/۴۱۲/۹۸۴/۷۳۵ ریال و بدهی متفرقه ۸۶/۳۳۰/۷۳۰ ریال

۱۱ـ مبلغ افزایش سرمایه ششصد ملیون ریال است.

۱۲ـ تعداد سهامی که برای پذیره نویسی عرضه میشود ۱۴۶۳۰ سهم است.

۱۳ـ مهلت پذیره نویسی تا تاریخ ۲۵۳۷/۷/۲۵ میباشد.

۱۴ـ بهای سهامیکه برای پذیره نویسی عرضه میشود هر سهم معادل یازده هزار ریال است که یکجا پرداخت خواهد شد.

۱۵ـ حداقل پذیره نویسی یک سهم است.

۱۶ـ نام بانک و مشخصات حساب سپرده‌ئی که وجوه لازم در آن واریز میشود:
حساب شماره ۳۹۹۸ بانک اعتبارات صنعتی خیابان آتشکده جنب سازمان بودجه و برنامه.

۱۷ـ آگهی‌های شرکت در روزنامه‌های کثیرالانتشار اطلاعات و رستاخیز منتشر میشود.

۱۸ـ آخرین ترازنامه مصوب شرکت در اداره ثبت شرکتها و بانک اعتبارات صنعتی برای مراجعه علاقمندان موجود است.

۱۹ـ این اعلامیه موافقتنامه شماره ۶/۱۱۹۴۲ مورخ ۳۷/۵/۳۰ اداره کل ثبت شرکتها و مالکیتهای صنعتی اعلام گردیده است.

سیمان گرگان و مازندران «شرکت سهامی عام»

هیات مدیره

کجا برویم

نمایشگاه

* آثار نقاشی عبدالله عامری
مهرشاه ـ خیابان آپادانا ـ نبش نوبخت (۹ تا ۱۲ و ۱۶ تا ۲۰)

* آثاری از نقاشان ایرانی وآمریکائی
فصل ها و یادها ـ تخت طاووس ـ میرعماد ـ خیابان یازدهم پلاک ۲۶ (۱۰تا ۲۰)

* نقاشی های انوشه محسنی
سیحون ـ عباس آباد ـ خیابان وزراء ـ خیابان چهارم (۱۰ تا ۱۳ و ۱۶ تا ۲۰)

* عکس هائی از آثار تاریخی ایران
انجمن سینمای جوانان ایران ـ خیابان پهلوی
سه راه آریامهر ـ بوعلی شماره ۴ (۱۷ تا ۲۰)

* آثاری از نقاشی های علی اکبر صفائیان، اسماعیل مرضائی، جلالی سوسن آبادی و بهرام عالیوندی
انتشارات آگاه ـ شاهرضا ـ روبروی دانشگاه تهران (۹ تا ۱۹)

* آثار نقاشان و طراحان شیراز
نگارخانه تخت جمشید ـ خیابان تخت جمشید ـ نبش بندر پهلوی (۹ تا ۱۲ و ۱۶ تا ۲۰)

* آثار نقاشان امپرسیونیست
نگارخانه سولیوان ـ خیابان دانشگاه (۱۷ تا ۲۰)

* آثار نقاشان اروپا
نگارخانه سپید ـ خیابان روزولت شمالی ـ (۹ تا ۲۰)

* نمایشگاه چهره هائی از پیشروان هنر و ادبیات معاصر ایران
فرهنگسرای نیاوران ـ انتهای سلطنت اباد غربی ـ پارک نیاوران ـ (۱۰صبح تا ۱۱بعدازظهر)

* آثار نقاشان ایرانی و اروپائی
عباس آباد ـ اندیشه ۲ـ شماره ۷۳ (۵تا۸بعدازظهر)

موزه

* هنرهای تزئینی
بلوار کریمخان زند ـ (۹تا۱۶و۱۵تا۲۰)

* سلسله پهلوی
خیابان پهلوی ـ کاخ مرمر ـ (۹تا۱۶)

* خزانه جواهرات سلطنتی
بانک مرکزی ـ (۱۵/۳۰تا۱۸)

* موزه هنرهای معاصر
سنت وهویت معماری فنلاند
امیرآباد ـ پارک فرح ـ (۱۱تا۲۰)

* ایران باستان
خیابان قوام السلطنه ـ (۹تا۱۳ و ۱۵تا۱۸)

* شهیاد آریامهر
میدان شهیاد ـ (۹تا۱۶)

* کاخ گلستان
میدان ارک ـ (۹تا۱۲ و ۱۵تا۱۷)

* هنرهای ملی
میدان بهارستان ـ (۹تا۱۶)

* فرش
امیرآباد شمالی ـ جنب پارک فرح ـ (۱۰تا۱۸)

تئاتر

* مضرات دخانیات ـ خودکشی
اثر آنتوان چخوف
کارگردان: حمید لیقوانی
خانه نمایش (۲) ـ اداره برنامه های تئاتر ـ (ساعت ۲۰)

* تحویلدار
بکارگردانی پرویز بشر دوست ـ خانه نمایش (۱) اداره برنامه های تئاتر (ساعت ۲۰)

* حاجی اقا وارد میشود
نویسنده و کارگردان محمدتهرانی
محل اجرا: سینمادریا. خیابان فرح. آباد ژاله
بازیگران: محمدتهرانی ـ حسین تهرانی ـ خسرو شیرازی ـ منصور بهرامی ـ محمد دانش ـ مهدی نقیبیان ـ (ساعت ۸/۵ شب)

* کوتی موتی
نوشته: بیژن مفید
کارگردان: اردوان مفید
محل اجرا: پارک جمشیدیه
شروع: ساعت ۸بعدازظهر

فال فردای شما

کسی از شما یاری و کمک میخواهد، از معاضدت و همراهی دریغ نکنید.

در مسائل عشقی و عاطفی به ندای قلبتان توجه کنید، اما در اخذ تصمیم نهائی عقل خود را ملاک داوری قرار دهید.

در انجام کاری که بعهده گرفته‌اید مشکلی پیش خواهد آمد که پس از مدتی برطرف میشود.

چنانچه قصد تغییر و تحولی دارید بی گدار به آب نزنید و عجله و شتاب بخرج ندهید.

درباره شما حرف‌هائی زده میشود که خوشایند نیست، در اینمورد خونسردی خود را حفظ کنید.

یکی از اطرافیان دچار مشکل میشود که همفکری و همکاری شما در رهائی او از مشکل کاملا مؤثر است.

در مسئولیتی که دارید بیشتر صمیمیت نشان دهید، در اینصورت نتیجه بهتری خواهید گرفت.

اگر مجرد هستید، وضعی پیش می‌اید که ناگزیر میشوید درباره ازدواج بیشتر فکر کنید.

هرگز «او» را به بی مهری متهم نکنید بلکه نخست علت را بیابید و بعد در رفع آن بکوشید.

مسئولیت‌های تازه‌ای را به عهده میگیرید که انجام آن ترقی شما در زمینه شغلی است.

ملاقاتی غیرمنتظره یادآور گذشته‌های دلپذیر شما میشود.

بیماری یکی از منسوبین نگرانی‌هائی را در شما سبب شده است، این نگرانی بیهوده است.

جدول

ویژه ۱۰۰۰۱ — عادی ۱۲۳۲۲

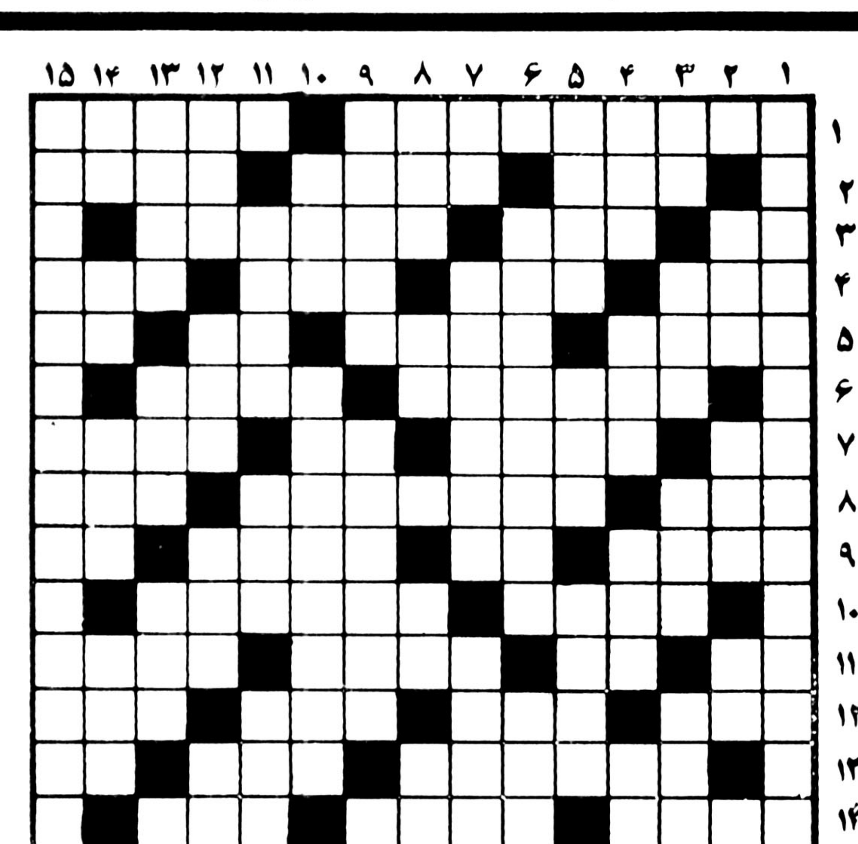

افقی: ویژه

۱ ـ قسمتی از ادارات که اکنون بآن دبیرخانه می گویند ـ نوعی بیماری به تن دارد!
۲ ـ همیشه ناگهانی آمده ـ شکافنده ـ خوبان وعده بان دهند
۳ ـ گل بتونه ـ مظهر ایستادگی ـ اگر خوب نواخته شود روح نواز است
۴ ـ دوست و رفیق ـ امر به جستجو کردن ـ خونها ـ عقاب سیاه
۵ ـ سر ها ـ جان در تنش نیست ـ درخت انگور ـ در هم پیچیدن.
۶ ـ هموزن وهم سنگ ـ کیسه پول
۷ ـ ماهی در سال سریانی ـ داخل ـ چیست ـ سلام وتهنیت
۸ ـ دراتم با رمنفی دارد ـ جائی است برای پذیرائی خلق الله ـ خانه
۹ ـ نوعی رقص خارجی ـ نفس بلند ـ گرامی تر وارجمند تر ـ قهرمان جنگهای انفصال
۱۰ ـ محکم و استوار ـ کوهی درایران
۱۱ ـ گرداگرد دهان ـ علامت مفعول صریح ـ درتابستان شلوغ میشود ـ زهر است و هر آنچه تلخ باشد.
۱۲ ـ مرغی است از تیره مرغابی ـ یکی ازنواحی مکه ـ میوه ایست ـ بکار بیمار اید
۱۳ ـ کهنه است و بکار نیامدنی ـ تخم رستنی های نهانزا ـ واحدی در وزن
۱۴ ـ قاعده و قانون ـ آنچه که کیف و حالتی آورد ـ دارائی و ثروت
۱۵ ـ وسیله‌ایست برای حساب کردن ـ از درختان بومی استرالیا که برگهایش در طب مورد استفاده دارد.

حل جدول های شماره قبل

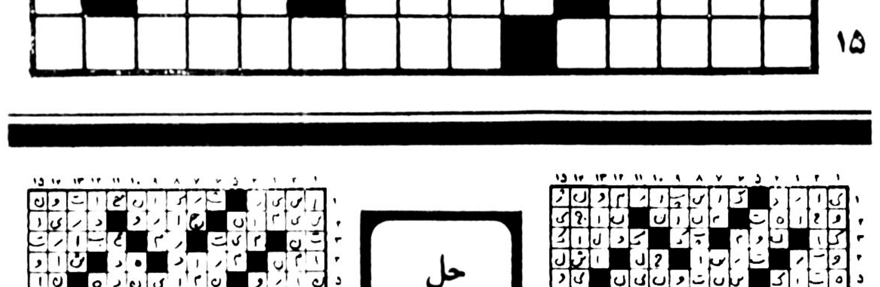

عمودی: ویژه

۱ ـ از استادان شیمی روسیه که علم شیمی را زیر و رو کرد و جدولی به یادگار ازخود باقی گذارد.
۲ ـ انچه از شراب ته نشین شود ـ نوعی مار باشد ـ مثل و مانند ـ اگر
۳ ـ خداوند یکتا ـ خجسته نباشد ـ خوب و زیبا ـ نوعی یاقوت که ارزشی ندارد
۴ ـ ریز از درشت جدا میکند ـ خرید و فروش کردن ـ پوشاندن ـ در وقت خرید بدست میگیرند.
۵ـ تغار بزرگ ـ بادیکه‌نمی وزد ـ قد و بالا
۶ ـ نام قبیله ایست در یمن ـ حرف تصدیق عرب
۷ ـ بینی خارجی ـ از نوازندگان معروف سنتور بود و چندی پیش خرقه تهی کرد ـ مارکی بر اتومبیل
۸ ـ یک وعده غدا ـ رود ارام ـ بلی به زبان روسی ـ حرف شرط
۹ ـ اغشته شده ـ سستی کردن در کار ـ حرفی در زبان موسیقی.
۱۰ ـ دروغگو بیشتر میخورد ـ کلمه دعاو تحسین است
۱۱ ـ واحدی در طول ـ نوعی یقه باشد ـ قرض بگردن دارد.
۱۲ ـ انجا که آسمان و زمین بهم پیوسته ـ رنگی است ـ سرشت و طبیعت ـ جایزه قهرمان
۱۳ ـ با جیب پر پول اقدام بآن باید کرد ـ زرد چوبه ـ گاهی جان به لب میرساند ـ لنگه بار
۱۴ ـ عشق و دوستی ـ قرمز کم رنگ ـ نوعی ماهی پر چربی است ـ همه هیکل ها ندارد!
۱۵ ـ بزرگترین ریاضی دان قرن نوزدهم آلمان که با طرح تئوری اجسام نبوغ خود را به منصه ظهور رساند.

افقی: عادی

۱ ـ بزرگترین غده که مؤثر ترین غده است ـ عروس خانم میگیرد
۲ ـ آهنگی در موسیقی ـ ازانواع بازی با ورق ـ گلی است
۳ ـ عشق و دوستی ـ رودخانه‌ای در اروپا ـ به آواز اسرار درون سخن توان گفت
۴ ـ خوب و پسندیده ـ حرف سکوت ـ پشیمانی ـ بانکها طویل المدت میدهند
۵ ـ نوعی پارچه باشد ـ شاعر معروف نو پرداز ـ تکخال ورق ـ رودی در اروپا
۶ ـ گاهی تا به حشر لنگ میشود ـ مست که شوند چنین هم میشوند
۷ ـ انسان ندارد ـ خداتکند سقی چنین باشد ـ توانائی ـ بدر کوبیده اند
۸ ـ معشوقه رامین ـ ازانواع سقف پوش است ـ قسمت سکسی پا
۹ ـ از نواحی شمیران ـ ضمیر مفرد ـ دروازه شکم ـ رقیق
۱۰ ـ داخل ـ زمانی کشتی بقدرت آن حرکت میکرد.
۱۱ ـ رها شده ـ علامت جمع ـ جوان باشد ـ پشیمان است
۱۲ ـ اولین ـ شیرین است ـ چین و چروک پوست بدن ـ رنگ صورت بیمار
۱۳ ـ وسیله کار عکاس است ـ خجستگی ـ عدد و شماره
۱۴ ـ از درختان کهن که عمری طولانی دارد ـ خداوند هندو ها ـ حافظه و ذهن
۱۵ ـ اسب اصیل و نجیب ـ یکی یک دانه که باشند چنین هم میشوند.

عمودی: عادی

۱ ـ از هنرمندان بنام ایتالیائی که در نقاشی چیره دست بود و تابلوی لبخند ژوکوند از او خیلی مشهوراست.
۲ ـ کاهن در ان عبادت می کند ـ بزرگ و فرمانروا ـ اثر چرکی ـ منقار پرنده
۳ ـ بلای معروف خانه ـ یاری ـ استفاده ـ ستارگان در ان حرکت می کنند
۴ ـ ازخفته بر نخیزد ـ پیاله شرابخواری ـ خالص ـ آنسو
۵ ـ قسمتی از گوش ـ اکنون بین جوانها مد شده ـ در بغل مهره جا خوش میکند.
۶ ـ اثر معروف ویکتور هوگو ـ غرور وخودپسندی
۷ ـ نیم صدای حیوانی است ـ حتما در اوغش بوده که چنین شده ـ سرخ شده در تاوه
۸ ـ در ملاء عام بر پا نمی کنند ـ واحدی در وزن ـ برای رفع دلخوری می زنند ـ ظاهر هر چیز
۹ ـ مثل و نظیر ـ جهالت ـ حرص و طمع
۱۰ ـ شهر دستمال ـ اصولا باید پیشه خانمها باشد.
۱۱ ـ از روزگار ناکسان براورند ـ امر به یافتن ـ فرمانده
۱۲ ـ خویشاوندی ـ دوازده ماه ـ قوت لایموت ـ کشتی جنگی
۱۳ ـ مرد هرگز نزده ـ دماغ سوخته ـ گلی است ـ از رفتنی ها
۱۴ ـ ازاثرات ماه برزمین ـ اگر ـ حرفی است ـ ازپولهای قدیمی
۱۵ ـ در سال تحصیلی برای رسیدگی وضع دانش اموز تشکیل مشود

تلویزیون

توجه برنامه های زیر از سوی رادیو تلویزیون در اختیار ما قرار گرفته و روزنامه اطلاعات هیچگونه مسئولیتی در تغییرات احتمالی برنامه‌ها ندارد.

چهارشنبه

سیمای ایران

۱۸/۰۰ اخبار
۱۸/۰۵ کودکان: یوگی ودوستان کارگاه موسیقی آموزش شنا
۱۹/۰۰ تلاوت قرآن
۱۹/۰۵ دین وجامعه
۱۹/۲۸ دعای قبل از افطار
۱۹/۳۴ اذان مغرب
۱۹/۴۰ نیایش
۱۹/۴۳ سروش آسمانی
۲۰/۰۵ مسابقه قرائت قرآن
۲۰/۳۰ اخبار+اخبار ورزشی
۲۱/۱۵ مکتب محبت
۲۲/۰۰ پخش مراسم احیاء

تلویزیون دوم

۱۹/۰۰ شنای نوجوانان
۱۹/۳۰ فرهنگ نویسی فارسی (۱)
۲۰/۳۰ اخبار
۲۱/۰۰ معجزات علمی قرآن
پایان برنامه فوتبال جام جهانی ۱۹۸۷ هلند و آرژانتین

تلویزیون بین‌المللی

۱۸/۳۰ اخبار
۱۸/۵۵ فیلم مستند (مدمو)
۱۹/۴۵ فیلم «سرزمین شمال»
۲۱/- فیلم مستند از تایلند
۲۱/۳۰ فیلم مستند از برزیل
۲۲/- اخبار
۲۲/۱۵ فیلم سینمائی «سرزمین سحرآمیز» با شرکت جان گرین وود ـ میشل کریگ

پنجشنبه

سیمای ایران

ضربت خوردن حضرت امیر
۱۸/۰۰ اخبار
۱۸/۰۵ شهرهای ایران از سیمای ایران
۱۸/۵۵ تلاوت قرآن
۱۹/۰۵ درباره مسائل دینی
۱۹/۲۶ دعای قبل از افطار
۱۹/۳۲ اذان مغرب
۱۹/۳۸ نیایش
۱۹/۴۲ سروش آسمانی
۲۰/۰۵ مستند ـ مساجد مصر
۲۰/۳۰ اخبار + اخبار ورزشی
۲۱/۱۵ صاحبان دلپاک
۲۲/۱۰ اشعار مذهبی
۲۲/۲۵ دربارگاه خاطر سعدی

تلویزیون دوم

۱۹/۰۰ فیلم مستند
۱۹/۳۰ فرهنگ نویسی فارسی (۲)
۲۰/۳۰ اخبار ۲۰/۳۰
۲۱/۰۰ علوم اسلامی (هیئت ونجوم در جهان اسلام)
پایان برنامه فوتبال جام تخت جمشید

تلویزیون بین‌المللی

۱۸/۳۰ اخبار
۱۸/۵۵ فیلم سینمائی «ماجراهای مارک تواین» با شرکت فردریک مارچ ـ آلکسی اسمیت
۲۱/۳۰ فیلم مستند «نابودی افریقا»
۲۲/- اخبار
۲۲/۱۵ فیلم سینمائی «سرزمین رام نشده»

ایرج زهری:

پانتومیم، هنرخیال انگیز

آدام داریوس

«زهری» پیرامون انگیزه اصلی برگزاری جشنواره پانتومیم در فرهنگ سرای نیاوران چنین توضیح داد:

کسانی که به هنرمیم علاقمند هستند میدانند «رولف شاره» استاد هنر پانتومیم در دانشکده ـ هنرهای دراماتیک در شهر «اشتوتکارت» آلمان دوبار بایران آمده است. من یک دوره شش ماهه نزد ایشان گذرانده‌ام.

دیگر کسانی که از ایران نزد «رولف شاره» دوره پانتومیم دیده‌اند لاله تقیان و ابراهیم وحید زاده هستند.

زهری گفت هنگامیکه به فرهنگسرای نیاوران آمدم دیدم ۲۷ امرداد یک جشنواره پانتومیم برگزار کرد که در طی آن ۵ تن از هنرمندان آمریکائی و روسی، علاوه بر نمایش این هنر طرز اجرا و گریم پانتومیم را به علاقمندان آموزش دادند. همچنین فرهنگ سرای نیاوران یک برنامه آموزشی بمدت یک هفته از ۲۵ تا ۳۱ امرداد برگزار کرد که در این مدت هنرمندان پانتومیم، جوانان و علاقمندان را با چگونگی هنر پانتومیم و شناخت این هنر آشنا نمودند.

با «ایرج زهری» دست اندر کار فعالیت های هنری در رشته تئاتر فرهنگ سرای نیاوران گفتگوی کوتاهی داشته‌ایم:

فرهنگ سرای نیاوران از ۲۰ تا ۲۷ امرداد یک جشنواره پانتومیم برگزار کرد که در طی آن ۵ تن از هنرمندان آمریکائی و روسی، علاوه بر نمایش این هنر طرز اجرا و گریم پانتومیم را به علاقمندان آموزش دادند. همچنین فرهنگ سرای نیاوران یک برنامه آموزشی بمدت یک هفته از ۲۵ تا ۳۱ امرداد برگزار کرد که در این مدت هنرمندان پانتومیم، جوانان و علاقمندان را با چگونگی هنر پانتومیم و شناخت این هنر آشنا نمودند.

با «ایرج زهری» دست اندر کار فعالیت های هنری در رشته تئاتر فرهنگ سرای نیاوران گفتگوی کوتاهی داشته‌ایم:

ت دانیل

این تصمیم ما از ۵ تن هنرمندان پانتومیم که دو تن آنها از اتحاد شوروی، دو تن آمریکائی و یک هنرمند از سرزمین آمریکای لاتین میباشند دعوت کردیم بایران بیایند به این ترتیب بود که پس از قبول دعوت ما و آمدن آنها بایران، جشنواره هنر بدون کلام را در فرهنگ سرای نیاوران برگزار کردیم.

زهری گفت ما از برگزاری این جشنواره دو هدف داشتیم.

هدف اول اینکه هنرپیشگان جوان تئاتر در ایران با این هنر بدون کلام و ارتباط آن با هنر تئاتر که از دیر زمان تا عصر حاضر است آشنا شوند و دوم چگونگی شناخت هنر پانتومیم بجوانان علاقمند به این هنر بود، بدین منظور ما دو برنامه را در جشنواره پیاده کردیم نخست برگزاری نمایش پانتومیم همراه با شرح که از ۲۰ تا ۲۷ امرداد برگزاری شد و دوم آموزش هنر پانتومیم به علاقمندان خصوصا جوانان بمدت یکهفته از روز ۲۵ تا ۳۱ امرداد.

امیدواری ما این است که جوانان ایرانی پس از شناخت هنر پانتومیم و پی بردن به اهمیت آن در زندگی چنانچه علاقمند بفراگیری این هنر باشند پس از شناخت آن بیکی از کشورهای مورد علاقه خود بروند و تئاتر سکوت یا هنر خیال انگیز را که از دیر زمان بشیوه ایما و اشاره در بین مردم سراسر جهان خاصه شرقیان رایج بوده بمردم عرضه کنند.

«خورخه آکونیاس پاره دس» از سرزمین پرو ، «ت دانیل» از آمریکای شمالی ـ «آدام داریوس» از آمریکا و دست پرورده هنرمندان پانتومیم فرانسه. «ولادیمیر تسوکانف» و «ولادیمیر پتروشین» از جمله هنرمندانی بودند که با فراگیری هنر پانتومیم از مکتب های گوناگون به مدت ۷ روز این هنر را در پهنه جشنواره نیاوران بعلاقمندان عرضه کردند

اکبر سرداری

استخدام فوری

در اجرای طرح جدید ارشیو بزرگ سازمان رادیو تلویزیون ملی ایران که براساس اخرین اطلاعات علمی و تجربیات بایگانی مواد سمعی و بصری سازمانهای بین‌المللی برنامه ریزی شده و شامل نگهداری چندین هزار فیلم، نوارهای صدا (برنامه‌های رادیوئی) ضبط‌های مغناطیسی (برنامه‌های تلویزیونی) اسلاید، عکس و کتاب و اسناد است نیاز فوری باستخدام چند کارشناس با تحصیلات حداقل فوق لیسانس در رشته کتابداری یا مشابه آن و تجربه کافی میباشد. بالاترین سمت این واحد که برابر با سایر مدیریتهای بزرگ سازمان است نیز میتواند توسط فرد واجد تمام شرایط لازم اشغال شود.

از افرادی که پذیرای همکاری میباشند تقاضا میشود جهت کسب آگاهی بیشتر و ثبت نام تا پایان وقت اداری روز چهارشنبه ۳۷/۶/۱۵ با در دست داشتن فتوکپی اخرین مدرک تحصیلی، فتوکپی معافی و ۲ قطعه عکس به امور استخدام سازمان رادیو تلویزیون ملی ایران واقع در خیابان جردن، نبش بلوار ناهید مراجعه نمایند. گزینش از طریق مطلاحبه خواهد بود.

داوطلبان در شهرستانها میتوانند به نزدیکترین مرکز رادیو تلویزیون مراجعه فرمایند.

م الف ۱۲۵۳۱

فرهنگ نویسی فارسی

«فرهنگ نویسی فارسی» عنوان برنامه‌ای است که درساعت ۱۹/۲۰ دقیقه امشب از تلویزیون دوم بنمایش گذارده میشود.

«فرهنگ نویسی فارسی» را میتوان عنوان یک سری بحث وگفتگو خواند که بین آقایان دکتر محمد دبیرسیاقی، دکتر فتح‌الله مجتبایی ودکتر علینقی منزوی صورت میگیرد.

دراین برنامه، صاحبنظران نامبرده، ضمن اشاره به تاریخچه فرهنگ نویسی درزبان عرب و زبان فارسی، رشد و توسعه آنرا در شبه قاره هند و بطور کلی کشورهایی که زمانی زبان فارسی در قلمروشان رواج داشته است، مورد تحلیل وبررسی قرارداده‌اند.

پخش مراسم مذهبی

سیمای ایران به مناسبت فرا رسیدن روزهای سوگواری و ضربت خوردن و شهادت حضرت علی علیه السلام، در ساعت ۲۲ امشب برنامه ویژه ای تدارک دیده است که طی آن مراسم شب احیاء پخش میشود و در مورد این شب مقدس مطالبی عنوان میگردد. در این شب همه شیعیان جهان به درگاه باریتعالی پناه می آورند و با خلوص روحانی، کتاب آسمانی را برسر میگیرند و به راز و نیاز با قادر متعال میپردازند مسلمانان در این شب عهدی دوباره با خداوند گارشان می بندند و با جسم و روحی پاکتر به ندای او پاسخ می گویند.

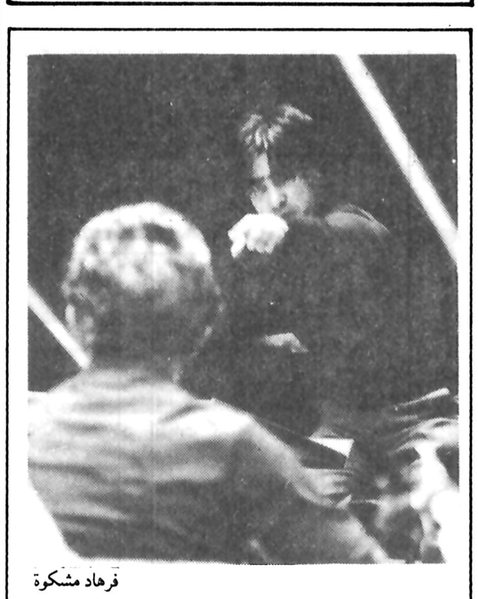
فرهاد مشکوة

بیوه خوشحال در تالار رودکی

تالار رودکی برنامه خود را با روی صحنه آوردن اپرت بیوه خوشحال در روزهای ۱۶ ـ ۱۸ ـ ۲۰ ـ ۲۱ و ۲۲ شهریور آغاز میکند.

اپرت بیوه خوشحال یکی از برنامه های شاد «اثر فرانس لهار» است که طنز های انتقادی را در غالب موسیقی وآواز ورقص گنجانیده است.

در آغاز قرن بیستم اپرت در اروپا موضع خود را بتدریج از دست میداد ولی «فرانس لهار» با خلق اپرت های پرطنز انتقادی شامل رویدادهای عصر جدید آغاز قرن بیستم)، اپرت را باردیگر کالبدی تازه بخشید.

فرهاد مشوة روزهای ۲۸ و ۲۹ شهریور ارکستر سنفونیک را رهبری میکند دراین برنامه فرهاد مشکوة یک اجرای جهانی از «ملک اصلانیان» آهنگ ساز ایرانی را بعلاقمندان عرضه میکند.

«مجید کاشف» یک برنامه از رقص های فولکلوریک را بعلاقمندان این هنر ارائه میکند رقص های فولکلوریک بکارگردانی کاشف ۲۵ شهریور بصحنه می آید

نیازمندیها

۳۱۱۲۱۹

۳۰۳۷۰۲

قابل توجه

خانمها وآقایان شیکپوش

گر طالب بهترین های مدارو با خصوص فرانسه هستید بازرتی جدید شامل لباس، کفش، کیف زنانه ومردانه آماده عرضه از ۹ صبح الی ۸ شب یکسره کاخ شمالی بالاتراز بلوارکوچه نعمه پلاک ۲۴ طبقه اول

اینهفته در مجله:

اطلاعات

دختران و پسران

مجله‌ی نوجوانان کشور

کوهنوردی، سیر و سیاحت، زیارت و رسیدن به صفای باطن....

شوق زیارت «امامزاده داود» تو را بر می انگیزد که ۲۴ کیلومتر راه سربالائی کوهستانی را زیر آفتاب سوزان «پیاده طی کنی» و خم به ابرو نیاوری.

این پسر ۹ ساله که یک اتومبیل ساخته میخواهد خلبان شود.

«ویلا» با «قاشق چوبی بستنی»

نوجوان با ذوق و هنرمندی که از قاشق چوبی بستنی ویلا ساخته است!

دکترای عجیب

از سری داستانهای انتخابی آلفرد هیچکاک

استاد ترس و دلهره

پوستر رنگی: لی میجرز

«مرد شش میلیون دلاری»

عکسهای رنگی کمال خلیلیان (فوتبالیست)

نوش آفرین (خواننده)

بانضمام دهها خبر از پشت دروازه های ورزش، هنری و مطالب سرگرم کننده

پنجشنبه ها:

اطلاعات

دختران و پسران

در دسترس شماست

باهواپیمای ۷۴۷ پان‌آمریکن هرروزبه

هوستون

پروازکنید

پرواز از تهران	۷/۰۵ صبح
ورود به هوستون	۲۰/۵۰

پان‌آمریکن باپرواز روزانه۷۴۷ از مسیرتهران ــ فرانکفورت‌و لندن به هوستون پروازمیکند .
راحتی شمادر پرواز با۷۴۷ پان آمریکن طوری‌تامین شده که میتوانید پاهای خود را دراز کنید و درداخل هواپیما ۷۴۷ با آسودگی قدم بزنید همچنین به یکی از ۸ برنامه موسیقی که برای شما پخش میشود گوش کنید و یا میتوانید یکی از دو فیلم برجسته سینمائی را با (مختصر وجهی) انتخاب و تماشا کنید .
دردرجه توریستی‌هواپیمای ۷۴۷ دومنوی‌مختلف در اختیار شماميباشد و در درجه ۱ غذایتان رامیتوانید با رزرو قبلی در سالن پذیرائی که منحصر به پان آمریکن است میل نمائید .
و مسلما" از تجربیات و خدمات همکاران مجرب پان آمریکن برخوردار خواهید شد .

از آژانسهای مسافرتی بخواهید . PAN AM

امتیازهمکاران پان‌آمریکن تجربه آنهاست

کاشی کف ایرانا

مناسبترین پوشش برای کف سالن پذیرائی، ناهارخوری، اطاق خواب، حمام

فقط یکبار نصب میشود، احتیاج به نقویض ندارد

لکه پذیر نیست، هرگز نمی سوزد و به آسانی تمیز و شفاف می‌شود.

کاشی کف تزئینی ۲۰×۲۰ متر مربع ۹۰۰ ریال

کاشی کف ساده ۲۰×۲۰ متر مربع ۸۰۰ ریال

نمایشگاه خیابان پهلوی مقابل پارک ساعی

فروش در کلیه نمایندگیهای ایراناد رتهران و شهرستانها

شنبه ها دنیای ورزش

آخرین وداع
با قربانیان شنبه خونین آبادان

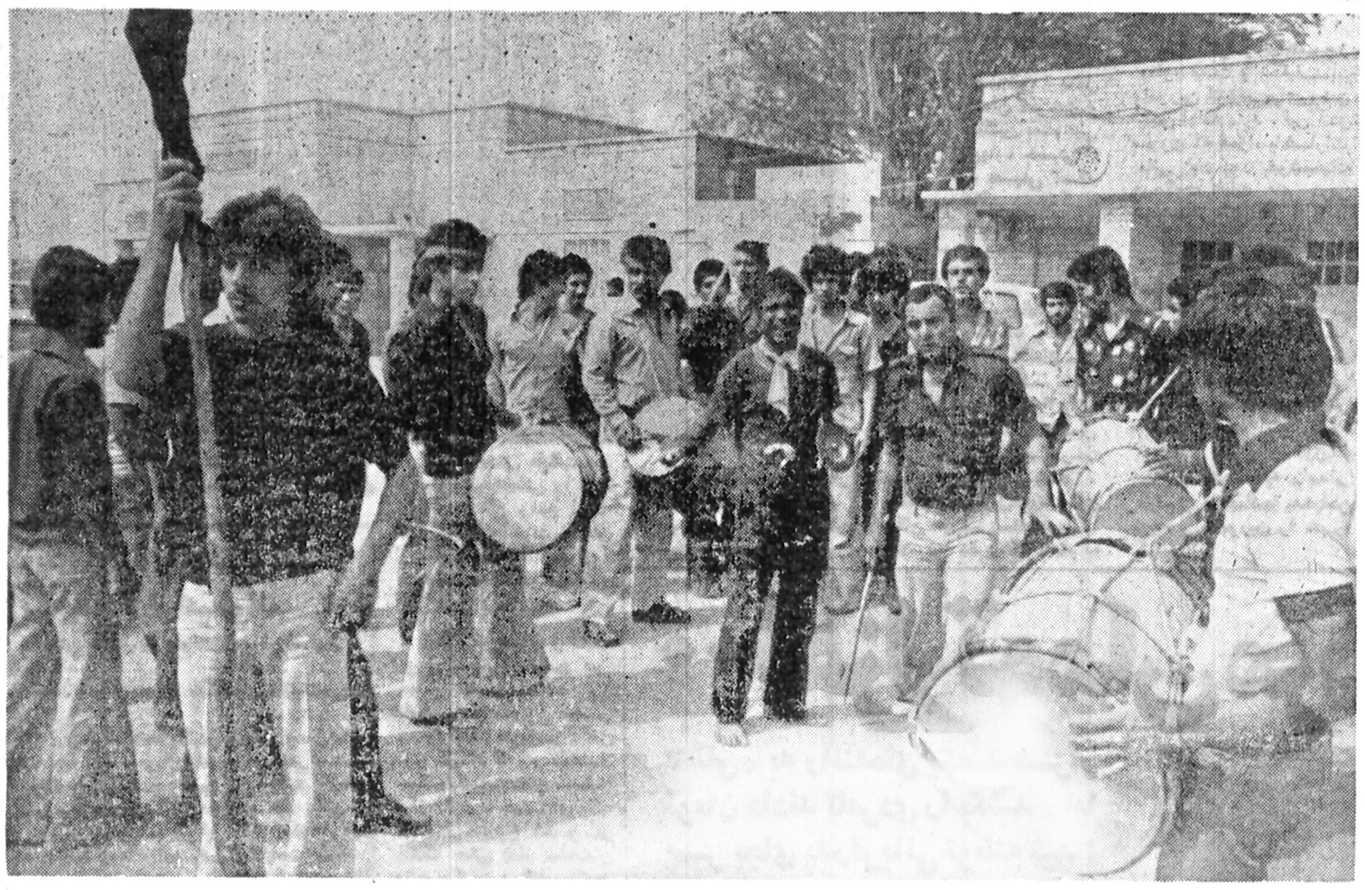

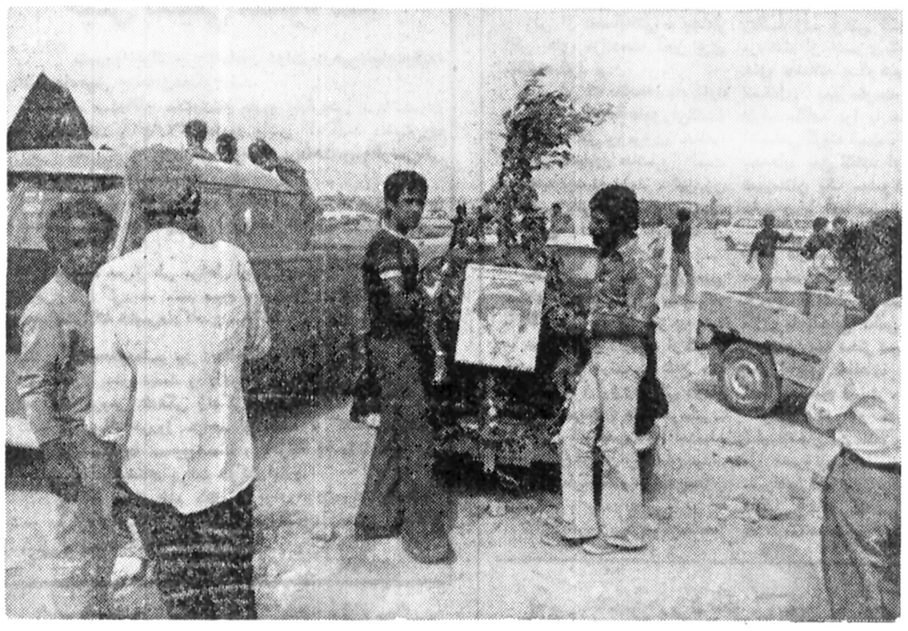

ضجه، درد، افسردگی و بعد بهت، آیا نتیجه و پایان همه دردها، بهت است؟

همه میدانند که داستان آبادان به گورستان ختم نمیشود و خشم و خروش یک ملت را که خواستارند طراحان و مجریان فاجعه مجازات شوند، بدنبال خواهد داشت.

..... و اینک زنانی در نیمه راه فصل آتش و گرما، پیکر سوخته عزیزشان را می بینند و خاک را قسم میدهند امانتشان را خوب پذیرائی کند و نگاه دارد. و گلها بدرقه راه سفری که هیچگاه پایان نمیگیرد. ولی اغازی است برای هشیاری مردمی که بیش ازاین چشمهاشان بسته نخواهد بود.

عزیزترین موهبت الهی، عطر و بو ندارند آنجا بوی «گل» را برگور عزیزانشان گوشتهای سوخته و اجساد متعفن شده شامه را آزار میدهد. کسانی خواستند صدها خانوار را به عزا بنشانند. غافل که این مردم تحمل دردورنج را دارند، این آئینشان، مذهبشان و اعتقاداتشان به آنها آموخته است. ولی وای بوقتی که صبر این سوگواران پایان گیرد.

*** از بوشهر آمده‌اند. سوخته‌تر از ابادانیها، جنون فریبکاران، جنوب را سراپا آتش کرده است. روزکاری بوشهری‌ها عزادار سرداران تنگستانی خود بودند که در برابر انگلیسی ها شهید میشدند. و امروز داغدار کسانی هستند که در هنگامه همهمه ها، فدای کین و فریب سرسپردگان به درگاه اهریمن شدند.**

نمائی از بیابان گسترده، با آفتابی که پوست را آزار میدهد. ولی از آن آزاردهنده‌تر، داغی دردی است که روح را نیز مثل جان به آتش میکشد. حالا ضجه ها، به بهت بدل شده، و فریادها میرود که به نفرتی عظیم علیه کسانیکه پشت نقاب فریبکاری پنهان شده‌اند، تغییرشکل دهد. آیا انهاکه شعله را برافروختند با دیدن این تصویر نمیلرزند؟ آیا از کشف حقیقت بیم ندارند؟ آینده، همه چیز را روشن خواهد کرد.

*** میخواستند برای دختران و پسرانشان حجله‌ای از گل بپا کنند، ولی حالا باید از تلخی درد ویران شود. وزیر سیاه چادری درفضای مرگ‌آلود جنوب، نفس تازه کنند. شدت فاجعه انقدر بود که بسیاری از بستگان و آشنایان مقتولان حادثه بیهوش میشدند و دیدار رنجهای جسمی و روانی میگذشتند. این چادرها را برای کمک به آنها برپا کرده بودند.**

کارگاه مبلسازی طعمه حریق شد

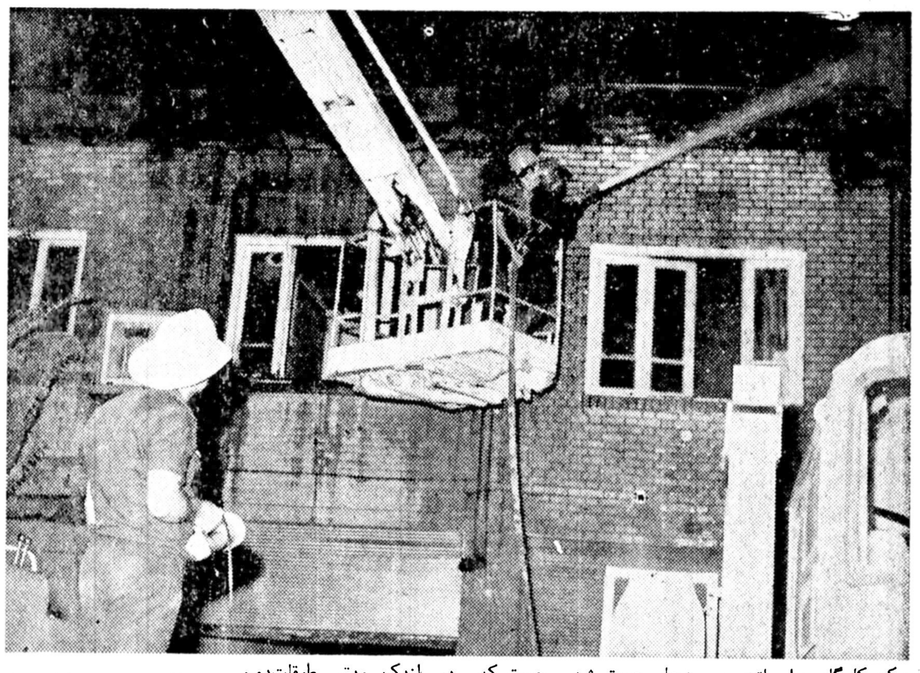

یک کارگاه مبل‌سازی و دچار حریق شد . حریق که تشکدوزی سحرگاه امروز با صدای انفجار شروع‌شد در اندک مدتی طبقات‌دوم و سوم ساختمانی را که کارگاه در آن واقع است دربر گرفت و ۱۸نفرساکنان آن که موقع آتش‌سوزی خوابیده بودند در محاصره آتش قرار گرفتند.

کارگاه مبل‌سازی و تشک دوزی حسینی واقع در خیابان تیموری ساعت۱۰ر۲ دقیقه بامداد امروز دچار حریق شد . حریق از داخل دفتر کارگاه که در طبقه همکف یک ساختمان سه‌طبقه قرار دارد با صدای یک انفجار شروع شد و در اندک مدتی تمام ساختمان را دربرگرفت و ۷نفرساکنین طبقه دوم و ۱۱ نفرساکنان طبقه سوم که موقع آتش‌سوزی خوابیده بودند در محاصره آتش قرار گرفتند. مامورین ایستگاههای ۸ـ۵و ۱۶ آتش‌نشانی با اطلاع از حادثه به محل اعزام و در اولین‌مرحله‌با کمک‌همسایگان ساکنین ساختمان‌را ازکانون خاموش کردن اتومبیل‌های خود نموده بودند از ناحیه سر و سینه و دست دچار سوختگی شدند.

علت آتش‌سوزی هنوز معلوم نیست و تحقیقات مامورین انتظامی‌برای‌روشن شدن ادامه دارد . این آتش سوزی که همراه باخسارات مالی زیاد بود خوشبختانه هیچگونه تلفات جانی دربر نداشت .

علی‌حسینی صاحب‌کارگاه وساختمان فوق که‌در طبقه دوم سکونت دارد در مورد حادثه اظهار داشت من در خواب بودم که‌باصدای یک انفجار ازجا پریدم و روی بالکن‌مشرف به‌خیابان آمدم، دیدم تمام‌قسمت‌کارگاه که در طبقه‌هم‌کف‌است آتش‌گرفته‌و شعله‌های آتش از آن‌زبانه می‌کشد. فوراً بقیه رابیدار کردم و از همانجا به‌خیابان پریده و مامورین را خبر کردیم.

۱۸ نفر ساکنان مبلسازی وطبقات بالای آن در محاصره آتش قرار گرفتند

آتش‌سوزی خارج‌نمودند و سپس به اطفاء حریق پرداختند.

در این آتش‌سوزی‌مقدار زیادی‌مبل- صندلی- چوب- الوار - تخته و ابر داخل کارگاه و همچنین وسایل داخل ساختمان سوخت و ۳ نفر از ساکنین به‌نام علی حسینی - بهاره حسینی ۵ ساله - ربابه حسینی ۳ساله دچار سوختگی شدند که توسط تکنیسین‌های مرکز اورژانس درمحل‌تحت‌درمان قرار گرفتند.

بعلت وجود مقداری ابر در بیرون کارگاه و آتش گرفتن آنها ۲دستگاه‌اتومبیل پیکان سواری به شماره‌های ۴۳۵۱۷ تهران- د و ۵۳۲۵۳ تهران- ط بهمراه‌یک‌اتومبیل ژیان مهاری و ۳ اصله‌درخت دچار آتش‌سوزی شدند . صاحبان اتومبیل‌های‌سواری پیکان علیرضا استادحسن و غلامرضا نظری که اقدام به

شکایت زن از شوهری که بیموقع آواز میخواند

زنی از شوهرش به‌دلیل آوازخواندن بیموقع به‌دادسرا شکایت کرد.

این‌زن که معصومه نام‌دارد درکلانتری ۱۱به‌ماموران گفت :

چندسال قبل باعلیرضا ازدواج‌کردم ،تایکی دوسال پیش روابط ما خیلی خوب بودو خود رازن‌وشوهر خوشبختی‌احساس میکردیم. تااین‌که متوجه شدم همسرم زن دیگری گرفته است و هروقت میخواهم باو دراین مورد صحبت بکنم و علت ازدواج مجددش را بپرسم اوبرایم آواز میخواند. نه تنها من،بلکه همسایگان ما ازاین وضعیت ناراحت هستند، چراکه تنها موقعی که‌اورادرخانه می‌بینم ساعت ۱۰ر۵ و ۱۱ شب است.

این‌زن‌همراه باپرونده تنظیمی به‌دادسرای ناحیه ۲ فرستاده شدو دادیار تحقیق بعلت‌عدم حضور علیرضارسیدگی به‌این پرونده‌را موکول به‌حضور وی‌کرد.

راهزنان مسلح جاده‌های رضائیه دستگیر شدند

رضائیه ـ خبرنگار اطلاعات: چهار سارق مسلح که در جاده های رضائیه با تهدید اسلحه مسافران را لخت می‌کردند، دستگیرشدند.

این چهار نفر عبدالرحیم درخشانی، کریم ابراهیم زاده، امین ابراهیم‌زاده‌و عبداله‌عمری نام دارند.

ساعقین در حالی دستگیر شدند که یک قبضه اسلحه برنو، یک قبضه اسلحه‌شکاری تک لول، مقداری فشنگ و چند دست لباس نظامی همراه داشتند. این چهار نفر اهل روستای «چتر» و «نورالدین آباد» سرو هستند.

عبدالرحیم درخشانی که کارگردانی سرقت ها رابعهده داشت هفت فقره سابقه دزدی مسلحانه وراهزنی دارد .

۱۰۰ هزار تومان مزد آدمکشی

۳ نفر ، به راننده‌ای یکصد هزار تومان دادند تامردی را بکشد ، اما پسر بجای پدرقربانی توطئه شد !

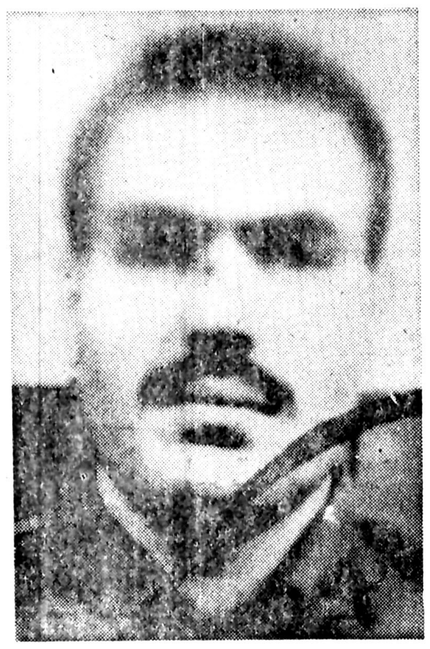

علی‌اکبر تصحیحی راننده کامیون

یك راننده کامیون برای کشتن مردی، صد هزار تومان گرفت اما در موقع قتل پسررا بجای پدر کشت .

چندی قبل در ساوه بین‌یك کامیون «ولوو » ویك وانت‌پار تصادفی روی داد که‌در آن جوانی بنام احمد قربانی بقتل رسیدوپدرش‌نیزبنام عبدالحسین مختصر جراحاتی برداشت . راننده نیز پس‌از تصادف از صحنه حادثه گریخت وبلاخره ماموربن انتظامی ساوه پس‌از چند روز جستجو راننده‌متواری رابنام علی‌اکبر تصحیحی دستگیر و باقرار بازداشت ، زندانی کردند . کارشناس‌فنی علت تصادف را انحراف کامل کامیون بسمت چپ تشخیص داد. عبدالحسین قربانی پس از خارج شدن از بیمارستان به دادسرای ساوه اعلام کردکه قتل احمد قربانی پسرش نمی تواند یك قتل غیرعمد باشد ، زیرا راننده کامیون عمداسیبر خودرا تغییر داد تابا آنها تصادف کند .

پرونده جهت تحقیقات‌بیشتر از طرف بازپرس دادسرا به شعبه اول اداره آگاهی تهران فرستاده شد، ماموربن علی ـ اکبر راننده اتومبیل را مورد بازجوئی قرار دادند اما ازمدعی بود که حادثه فقط یك تصادف عادی بوده ، اما درتحقیقات بعدی علی‌اکبر اعتراف کردکه سه نفر بنام نصیر وقاسم و احمد از را اجیر کرده بودند تا احمد قربانی‌رابه قتل‌برساند. علی‌اکبر گفت آن ۳نفر به او گفته بودند که عبدالحسین قربانی چندی قبل شخصی را تحریك کرد و یکی ازبستگان آنها رابه قتل رساند و اکنون میخواهند ازاو انتقام‌بگیرند.

متهم افزود : آنها مبلغ ۵۰ هزار تومان پول نقد و یك‌چك پنجاه هزار تومانی بمن دادند و قرارشدهنگامی که‌عبدالحسین سوار وانت خودش باشدیکی از سه نفر بوسیله‌ای بمن علامت بدهند و من با کامیون به اتومبیل او بکوبم ، تاقتل غیرعمد جلوه کند . روزحادثه هنگامی‌که عبدالحسین وپسرش باوانت از جاده‌ای در ساوه حرکت میکردند نصیربارو‌شن کردن چراغ موتوسیکلتش‌به من علامت داد و من نیز وانت حامل عبدالحسین و پسرش‌را شناختم و آنگاه با سرعت‌از مسیر خود منحرف شدم و با آنها تصادف کردم ، اما در این حادثه احمد قربانی بجای پدرش به قتل رسید. بااعتراف علی کبر تصحیحی ۲۵ ساله، ماموربن موفق شدند سه نفر از محکومین اصلی را نیز دستگیر کنند . متهم با قرار قانونی بازداشت شد.

متهم به ایراد ضرب به مامور به حبس تعلیقی محکوم شد

متهم به‌ایراد جرح‌به‌مامور دولت درحین‌انجام وظیفه به‌شش‌ماه‌حبس جنحه‌ای‌محکوم شد.

متهم صدرالله مختاری‌نام داردو بارفروش می‌باشد.وی متهم بودکه‌در ۲۹ر۱ر۳۷ بامامور پلیس که قصد داشت وی را از اشتغال به‌کار بازدارد به‌زدوخورد پرداخت وباچاقوضرباتی به سینه مامور پلیس وارد کرد.

باشکایت مامور پلیس که‌شاکی پرونده می‌باشدمتهم توسط ماموران دستگیر و باپرونده تنظیمی روانه دادسرا شد.

پرونده پس‌از طی مراحل اولیه به‌شعبه اول دادگاه‌عالی جنایی‌ارجاع گردید. متهم صبح دیروز در دادگاه حاضر شد و به سئوالات رئیس‌دادگاه پاسخ گفت.

وکیل‌مدافع‌متهم نیز دردفاع ازموکل‌خود گفت : موکل کاسب‌کاری بیش نیست ودارای عیال‌و اولاداست و میخواست که‌از راه فروش نارنگی زندگی خودوخانواده‌اش را تامین کندولی پاسبان هرروز مزاحم او میشد . گفته‌های شهود قضیه هم بهیچوجه صحیح‌نیست و باتوجه به دلائل پرونده‌و رضایت شاکی‌تقاضای برائت موکل‌رادارم.

دادگاه پس‌از ختم دادرسی برای دادن رای واردشور شدو پس‌ازچند ساعت شور متهم رابه شش‌ماه حبس جنحه‌ای تعلیقی ، بمدت ۲سال محکوم کرد.

شوخی باتفنگ شکاری یك چشم پسربچه‌ای را کور کرد

بابل ـ خبرنگار اطلاعات پسربچه ۱۲ ساله‌ای دریکی از روستا های بابل با تفنگ شکاری یک چشم دوستخود را کور کرد.

وی که علی رمضانی نام دارد دیروزهنگامی‌که‌بادوست ۹ ساله خود ، محمد سالاری در روستای «درژون‌کلا» ۲۰ کیلومتری بابل سرگرم بازی بود ، تفنگ شکاری پدرش‌را بسوی محمد نشانه رفت و با شلیک یک گلوله چشم چپ‌او را کور کرد .

تلفن های عاشقانه

زنی از همسایه‌اش ، بخاطر تلفن های مزاحمت آمیز وی شکایت کرد .

این زن که «ناعمه» نام دارد در کلانتری۱۹ به ماموران‌گفت: چند ماه قبل روبروی خانه‌ما که در خیابان هاشمی است همسایه جدیدی آمد ، این زن با چرب‌زبانی توانست در مدت کوتاهی به خانه ما رفت و آمد کند.

یکی دو هفته اول هیچ مسئله ناراحت‌کننده‌ای پیش‌نیامد تااینکه همسایه ما متوجه شد ما درمنزل‌تلفن داریم . اوکارش این‌بود که مرتب با تلفن ما حرف بزند و روزی یکی دوبار هم با شهرستان ها تماس‌بگیرد. ماه اول که قبض تلفن آمدمبلغ پنج هزار تومان را نشان میداد وما بخاطر همسایه بودن‌چیزی نگفتیم .

تااینکه روز پیش تلفن‌خانه‌ما زنگ زد، وقتی گوشی را برداشتم از آنسوی تلفن زمزمه های عاشقانه بگوشم‌رسید .

لحظه‌ای بعد متوجه شدم که طرف مکالمه مرا با همسایه‌مان اشتباهی گرفته است ، همانروز بچه‌هایم بمن گفتند او در هر شهرستان یک معشوقه تلفنی دارد و با آنها تماس میگیرد .

وقتی ازماجرا مطلع شدم خیلی دوستانه موضوع را با همسایه‌مان که «مریم» نام دارد درمیان گذاشتم که دیگر بانلفن منزل ما باجایی تماس نگیرد ، چون من سه دختر دم‌بخت دارم و در چنین خانه‌ای اینگونه اعمال صحیح نیست .

ولی وقتی او حرفهایم را شنید بهجان من افتاد و باچوب مرا مضروب کرد .

بنابراظهارات این زن پرونده‌ای تشکیل و به دادسرای ناحیه ۱۱ فرستاده شد.

یکی محکوم ودیگری تبرئه شد

صبح دیروز شعبه ۵دادگاه عالی جنائی مرکز دو نفر را که باتهام ایراد ضرب و جرح دستگیر شده بودند محاکمه کرد.

طبق‌کیفرخواست دادسرای تهران حدود یکسال پیش دو نفر باسامی اسحاق پورزادی و یدالله پیرزاده‌ها در دعوا با عباس بهروز اکرمی وی را مجروح کردند که در نتیجه جراحت وارده چشم راست عباس اکرمی نابینا شد . در ضمن گفته میشود شاکی (عباس بهروز اکرمی) مستاجر سابق اسحاق پورزادی بوده است .

سایرمندرجات کیفرخواست حاکی از این است که عباس اکرمی متهم ردیف یک (اسحاق پورزادی) را بعنوان مقصر واقعی معرفی کرده است و از وی طلب ضرر و زیان نموده است .

شعبه ۵ دادگاه عالی جنائی که بریاست امین افشار تشکیل شده بود پس از قرائت کیفر- خواست و استماع دفاعیات وکیل مدافع متهمین ، وارد شور شد ، نتیجه این محاکمه پس از مشورت بدین شرح اعلام شد :

اسحاق پورزادی متهم‌ردیف ۱ به یکسال و نیم حبس جنحه‌ای و پرداخت ۵۰۰ر۰۰۰ ریال در حق شاکی‌خصوصی محکوم شد .

در ضمن حکم برائت یدالله پیرزاده‌ها که متهم به شرکت دراین زدو خورد معرفی شده بود ، از سوی دادگاه صادر شد.

دستگیری هروئین فروش

سخنگوی شهربانی اعلام کرد : مامورین اداره مبارزه با موادمخدر اطلاع یافتند که شخصی بنام اسدالله قیدی ۲۲ ساله در منطقه شمیران مبادرت بفروش هروئین میکند.

مامورین در ظاهر خریدار با نامبرده تماس گرفته موفق شدند، مقداری هروئین را از وی خریداری نمایند. سپس منزل نامبرده را مورد بازرسی قرار دادندو از داخل اطاق وی نیز چندین بسته هروئین آماده برای فروش کشف نمودند . هروئین های مکشوفه پس از توزین ۱۷ر۶۰ گرم گردید‌که به اداره کل نظارت بر مواد مخدر تحویل گردید. اسدالله پس‌ازدستگیری‌باپرونده‌متشکله به مقامات قضائی تسلیم شد.

بنا برآمار پزشکی قانونی ، در مردادماه امسال ـ تهران

۵۲۹ نفردرحوادث گوناگون کشته‌شدند

۱۴۷ نفر نیز در اثر بیماری درگذشتند

بنابر آماریزشکی قانونی در مرداد امسال ۵۲۹ نفر در حوادث گوناگون درگذشتند: ۲۶۱ نفر در تصادف باوسائط نقلیه ، ۵۸ نفر براثرسوختگی، ۱۹ نفر براثر خفگی در آب ، ۷ نفر بعلت برق گرفتگی ، ۶ نفر چاقو خوردگی ، ۸ نفر خفگی با طناب ، ۱۳ نفر در اثر سقوط از بلندی ، ۳ نفر خودکشی با اسلحه ، ۲ نفر دراثر تزریق آمپول ۲(جنین) نوزاد به علت نارس بودن ، ۱۵ نفر غیر قابل تشخیص و ۲۳ نفر در اثر خودکشی ، انفجار کپسول گاز ، سقوط از پله ، زمین خوردگی ،آتش سوزی ، بعد از عمل جراحی جان سپردند .

همچنین ۱۴۷ نفر در اثر بیماریهای مختلف به درود زندگی گفتند .

در اثر ریزش ساختمان ونشت‌گاز :

۶ نفر مجروح شدند

ساعت ۴و۳۰ دقیقه بعد از ظهر دیروز سه کارگر بنام حاتم عبدالهی ۳۲ ساله ،محمد عبدلهی۲۵ ساله‌وعلیرضا مولائی ۴۰ ساله هنگامیکه درشهرك فرحزاد مشغول کندن پی ساختمان‌بودند ساختمان‌مجاور ریزش کرد و هر سه نفر زیر آوار ماندند، باوقوع این حادثه ماموران گروه امداد آتش‌نشانی برای‌نجات جان‌این سه کارگر به محل حادثه رفتند و آنها را از زیرآوار خارج کردند، در این حادثه سه کارگر مجروح شدند و ماموران مجروحین را به بیمارستان رضا پهلوی‌بردندو بستری کردند، حال دو نفراز مجروحین رضایت بخش‌نیست، همچنین دراثرنشت‌گاز خانه‌ای واقع درکوچه‌شاه‌زند ۲۰ متری ولیعهد دچار آتش سوزی‌شد. در این حادثه صاحب‌خانه که رحیمی نام دارد و همچنین همسرو یکی‌از فرزندانش‌دچار سوختگی شدند ، مجروحین جهت درمان‌به‌بیمارستان اعزام شدند.

متهم به‌ایجاد آتش‌سوزی منجر به‌مرگ بی‌گناه شناخته‌شد

سرایداری که متهم به آتش سوزی بود بی‌گناه شناخته شد .

چندی پیش‌در شرکت«آسیرکو» واقع در سه راه آذری آتش سوزی رخ داد که منجر بمرگ یکی از کارمندان ، هنگام کار شد.

جریان این حریق بمامورین کلانتری ۱۹ اطلاع داده شد و وقتی آنان به محل حادثه‌رفتند. باجسم نیمسوخته کارمند ۲۰ ساله که نصرت شریعتی نام داشت‌روبرو شدند.

لحظه‌ای بعد جسم بی‌جان نصرت به درمانگاه آذری برده شد ولی چون سوختگی‌شدید بود نصرت به‌بیمارستان سوانح سوختگی ونک منتقل شد ولی معالجات در موردکارمند جوان موثر واقع نشد و ساعتی بعد در بیمارستان جانسپرد . چون در زمان آتش سوزی کسی جز سرایدار شرکت در محل حادثه نبود عموی نصرت که مسلم شریعتی نام دارد از یدالله مطلب‌زاده سرایدار این شرکت به‌کلانتری ۱۹ شکایت کرد .

وی درشکایت خود نوشت: چون در شرکت هیچ کس جز یدالله نبود بدون شک او مسبب مرگ برادرزاده‌ام می‌باشد،» براساس اظهارات مسلم پرونده‌ای تشکیل و بدادسرای ناحیه ۳ ارجاع شد .

دادیار تحقیق مدیر عامل و نگهبان شرکت را برای ادای توضیحات بدادسرافراخواند.

پس‌از تکمیل پرونده دکتر هادی حق‌اندیش سرپرست دادسرای ناحیه ۱۱ تهران به جهت عدم دلیل کافی دستورمنع تعقیب صادر کرد و مدیر عامل شرکت و نگهبان‌آن آزادشدند. پرونده نیز بایگانی گردید.

پسری ناپدید شده‌است

عکس متعلق به جوان ۱۷ ساله‌ای بنام محمد آتش فراز کیمی است که عصر روز ۲۷ امرداد ماه جاری برای خرید شلوار از منزل خارج شده و تاکنون مراجعت نکرده‌است، از کسانیکه از این جوان اطلاعی دارند تقاضا می‌شود به استان تهران اسماعیل رحمتی و یا تلفن ۳۱۲۷۰۴ آتش‌هافراز اطلاع دهندومادر چشم‌براهی‌را شاد کنند.

۴ قاچاقچی درملایر دستگیر شدند

ملایر ـ خبرنگار اطلاعات

چهار قاچاقچی مواد مخدر در ملایر با مقداری تریاك ـ هروئین . سوخته و شیره‌بدم ماموربن مبارزه با موادمخدر شهربانی این شهر افتادند . یکی از قاچاقچی ها پنجاه هزار تومان به رئیس گروه مبارزه با مواد مخدر رشوه داده بود، که ضمیمه پرونده وی‌گردید.

چهار قاچاقچی دستگیرشده در ملایر، علی‌اکبر محبی ولی اهل میشمن . محمدرضاشعبانلو عبدالحسین غفاری و عباس ترکاشوند نام دارند. ازاین عده به ترتیب . هشت لول تریاك بوزن ۱۵۰ گرم و یك عدد وافور . دو گرم هروئین‌با یکصدو پنجاه گرم سوخته تریاك و یك گرم شیره. هفت لول تریاك بایك عدد وافور و پنجه لول تریاك درجه یك به دست ماموران افتاده است .

علی اکبر محبی هنگام دستگیر شدن سعی داشت به رئیس گروه مبارزه بامواد‌مخدر پنجاه هزار تومان رشوه بدهد که‌این مبلغ توسط رئیس‌گروه ضبط و ضمیمه پرونده این قاچاقچی شد.

قاچاقچیان دستگیر شده ، پس‌از تنظیم پرونده تحویل دادسرای ملایر شدند.

در باره خبر :

زدوخورد مسلحانه دوگروه دروارمین

در خبر زدوخورد دو گروه در و. مین که پریشب‌درصفحه حوادث روزنامه چاپ شده بود شخصی که متهم به حمله مسلحانه است وعده‌ای رانیز مجروح کرده « حیدرمحمدی» نام داردو معروف‌به حیدرآهنگر است ، این شخص بدستور بازپرس دادسرای تهران‌باقرار ممنوع‌الملاقات زندانی شد و تحقیقات برای دستگیری سایر متهمین فرّری ادامه دارد ودر خبر پریشب از این شخص(با نام حیدرورامینی) به عنوان شاکی پرونده یاد شده بودو شاکین پرونده که عبارتنداز: حسین ، یدالله ، منوچهر ، قدرت ، محسن و رضاشاهسون علی رمضان‌زاده، علی‌گلستانی علی یوسفی و صادق گروهبان اشتباها بعنوان متهم پرونده معرفی شده بودند که بدین وسیله تصحیح میشود ، این عده خودشاکی حیدر محمدی معروف به حیدر آهنگر(حیدر ورامینی) هستند، در حال‌حاضر ۴ نفر بنام صادق گروهبان ، یدالله ، محسن و رضاشاهسون براثرجراحات‌واردەدربیمارستان بستری هستند و مدعی‌هستند که توسط حیدر آهنگر(حیدر ورامینی)وهمراهانش مضروبو مصدوم شده‌اند . از سوی بازپرس‌شعبه ۳ دادسرای‌تهران این پرونده تحت رسیدگی‌قرار گرفته ست .

۶ ماه زندان و محرومیت از رانندگی

شعبه ۵ دادگاه عالی‌جنائی صبح دیروز جوانی را که مرتکب قتل غیر عمد شده‌بود محاکمه کرد.

این جوان که عزیزالله رمضانی نام دارد متهم بودکه در تاریخ۲۵ر۳۶در جاده‌امین آباد حین رانندگی با کامیون باعث مرگ رهگذری شد . پرونده وی پس از طی مراحل قانونی‌از سوی دادسرای‌تهران به‌شعبه ۵ دادگاه عالی جنائی ارجاع شد.

دادگاه پس از دادرسی‌وی را به ۶ ماه حبس جنحه‌ای و پرداخت ۲ر۰۰۰ ریال جزای نقدی و ۵ سال محرومیت از رانندگی محکوم کرد .

روزنامه ندای ناسیونالیست

روزهای یکشنبه و چهارشنبه با مطالب تحلیلی منتشر میشود .

اطلاعات بانوان

سه‌شنبه‌ها منتشر میشود

۲ برادر دربابل رود، غرق‌شدند

بابل ـ خبرنگار اطلاعات

۲ برادر ۶ و ۲۵ ساله در «بابل‌رود» غرق شدند .

ایندو که محسن و علی محمد جانی نام داشتند دیروز بقصد شنا به رودخانه بابل رود در روستای «کاردکش» واقع در ۲۵ کیلو متر بابل رفتند . هنگامی که محسن سرگرم شنا کردن بود متوجه شد که برادر ۶ ساله‌اش در قسمتی از رودخانه در حال غرق شدن است وی در شرایطی‌کمسی داشت‌برادرش را نجات دهد همراه او غرق شد . جسد قربانیان بابل‌رود توسط چند ماهیگیر از آب گرفته شد .

پیشگاه مبارك شاهنشاه آریامهر

صدور اوامر آن رهبر گرامی درباره طرح کارائی و فرمان همطراز شدن فوق‌العاده شغل معلمان باسایرکارمندان برای فرهنگیان موهبتی بزرك و افتخاری غرور انگیز است‌و معلمان درمتکار درخدمت به کشور پیشگام دیگرخدمتگزاران شاه و میهنند.

جان‌نثار ـ سید محمد رضا کارآموز رئیس آموزش و پرورش راور کرمان از طرف فرهنگیان بخش راور

پیشگاه مبارك شاهنشاه آریامهر

افتخار دارد ازطرف معلمان وکارکنان دبستان پروین اعتصامی نکا ،منطقه بهشهر مراتب سپاس و امتنان قلبی خودرا بمناسبت صدور فرمان‌همطرازی فوق‌العاده شغل‌معلمان باسایر کارمندان تقدیم دارد.

رئیس دبستان پروین اعتصامی ـ علی‌اکبر مومنی

پیشگاه مبارك شاهنشاه آریامهر

مراتب سپاس و امتنان قلبی خود و معلمان دبستان پیرنیا بندرفرحزادربمناسبت صدور فرمان همطرازی‌فوق‌العاده شغل معلمان باشایر کارکنان بخاکپای همایونی تقدیم میدارد.

از طرف معلمان دبستان پیرنیا بندر فرحناز سید هاشم جلیلی

پیشگاه مبارك شاهنشاه آریامهر

معلمان و کارکنان دبستان دولتی بابك بندرفرحناز بار دیگر سپاس بیکران خودرا بخاطر اینهمه عنایاتی که‌برای طبقه معلم میفرمائید اعلام میدارد.

از طرف معلمان و کارکنان دبستان دولتی بابك بندر فرحناز ـ عزیز مولایی

تبریکات

تهران جناب اقای اموزگار دبیرکل محترم حزب رستاخیز ملت ایران

احتراما اعضای کانون های حزبی حوزه اسدآباد همدان حسن انتخاب آقای فریدون بذرافکن را بسمت سرپرست‌حزب استان همدان تبریک میگویند .

عضو شورای حزب رستاخیز اسدآباد ـ حاج‌وفاالله فتوحی رئیس کانون شماره ۷۰۳۵ وندرآباد ـ الله قربان گلزاری رئیس کانون ۷۰۲۱ روستای چارق ـ صفر صادقی.

آ_۷_۴۳۰۷

جناب آقای رحمت‌الله صفری

انتصاب شایسته جنابعالی را بریاست درآمد های مالی راه‌آهن تبریک گفته موفقیت شما را از درگاه ایزد متعال خواستارم .

حاج غلامرضا گنجی

جناب آقای مهرداد پهلبد وزیر باتدبیر وزارت فرهنگ‌و هنر

حسن انتصاب آقای‌ناصر ضرغام‌راکه‌یکی از جوانمردان وطن پرست است بریاست هیئت مدیره شرکت تعاونی وزارت فرهنگ و هنر از صمیم قلب تبریک میگوئیم .

کارمندان و کارکنان شرکت ساویت و شرکت سیموک

آ_۱۳۳۸۴

لکوموتیو دیزلی دیما

تیپ DGL 2012

بفروش میرسد تلفن ۶۳۰۴۶۷-۷۱ از ساعت ۸صبح‌الی ۱۳

۱۴۰۰ متر زمین و یك دستگاه ساختمان با زیر بنای ۵۰۰ متر و ۵ مغازه و ۱۷ انبار داخل تلفن وآب وبرق وسند مالکیت بفروش می‌رسد گرگان جنب هتل معروف تلفن ۴۶۴۲

خواندنیها فردا منتشر میشود

مجله خواندنیها که هرهفته روز های شنبه در تهران منتشرمیشود بعلت‌تصادف‌باایام‌سوگواری وتعطیل استثنائا این‌هفته پنج شنبه منتشر می شود از هم‌اکنون بروزنامه فروش محل‌سکونت خودتان بسپارید تا بموقع یك شماره مجله برای شما نگاهداری نماید.

Iran Tractor manufacturing Co.

«آگهی استخدام»

کارخانه تراکتور سازی ایران در تبریز جهت تکمیل کادر فنی خود افراد واجد شرایط ریزرا باحقوق مکفی‌وسایر مزایا وامکانات رفاهی‌به همکاری دعوت مینماید.

۱ـمهندس مکانیك باآشنائی کامل‌بزبان انگلیسی

۲ـمهندس برق بحداقل دوسال سابقه‌کار در قسمت ماشین‌های تولیدی‌و آشنائی بزبان انگلیسی.

۳ـ فوق دیپلم فنی

۴ـ فوق دیپلم حسابداری

۵ـ دیپلم برق بحداقل سه سال سابقه کار در رشته برق‌فشار قوی یا الکترونیك و آشنائی بزبان انگلیسی .

۶ـ منشی زن آشنا بزبان انگلیسی.

۷ـ انباردار بامدرك تحصیلی دیپلم بپنج سال سابقه‌و آشنابزبان انگلیسی .

۸ـ سیم‌پیچ الکتروموتور.

۹ـ مکانیك ماشین‌آلات با حداقل سه سال سابقه‌کار.

۱۰ـ آشپز.

واجدین شرایط جهت کسب اطلاع بیشتر به کارگزینی این شرکت مراجعه و یاباصندوق پستی ۳۱۰ تبریز مکاتبه فرمایند.

مجالس ترحیم

خانواده‌های بهنام، تفضلی، دادستان، افراسیابی ، کاظمی، بهمن زینتی و سایر خانواده‌های وابسته .
باکمال تاسف درگذشت شادروان نقی بهنام (عماد الملک) بزرگ خاندان بهنام را به اطلاع خویشاوندان و دوستان میرسانند
مجلس ترحیم زنانه و مردانه آنمرحوم درروز پنجشنبه دوم شهریور ماه (مطابق نوزدهم ماه مبارک رمضان) از ساعت ۱۰صبح تاعصر درمنزل آنشادروان واقع درخیابان امیرکبیر (روبروی خیابان ملت) کوی بهنام شماره ۱۹۱ برگزار خواهد بود .

باکمال تاسف درگذشت مرحوم سرهنگ بازنشسته حسین‌گل‌محمدی رئیس انجمن محلی شرق تهران‌نو را باطلاع عموم دوستان و آشنایان میرساند، مجلس ترحیم آن شادروان روز جمعه سوم شهریور ماه از ساعت ۸الی۱۰ صبح در خانقاه صفی علیشاه برگزار خواهد شد.
هیئت مدیره انجمن محلی‌شرق تهران‌نو
آ_۱۳۴۵۳

باکمال تاسف درگذشت مرحوم سرهنگ بازنشسته حسین گل‌محمدی را باطلاع عموم بستگان، دوستان و آشنایان میرساند. مجلس ترحیم آن شادروان روز جمعه سوم شهریور ماه ازساعت ۸الی۱۰ صبح در خانقاه صفی علیشاه برگزار خواهد شد.
خانواده‌های: گل‌محمدی- شاملو- سرلک- بهارمست- هروی- محسنی- آصفی- وکیلیان- کوشافر- طالبانی- مطلبی - منشی- حسینی- فامیلی- مجازی- زندیه - خامپور- سلیمانی- عرفانیان - کاوسیان- شعله- منتظمی- دانشور- فروغی- فرجاد.

باندوه فراوان درگذشت همسر وپدر عزیزمان مرحوم سرهنگ بازنشسته حسین گل‌محمدی را باطلاع بستگان و آشنایان‌میرساند. مجلس ترحیم آن شادروان روز جمعه سوم شهریور ماه ازساعت ۸الی۱۰ صبح در خانقاه صفی علیشاه برگزار خواهد شد.
فخرالملوک گل‌محمدی- مهرانگیز گل‌محمدی - محمدگل‌محمدی- ایرج گل‌محمدی .
آ_۱۳۴۵۵
اطلاعات- مصیبت وارده را بکلیه خانواده‌های عزادار بویژه بازماندگان آنمرحوم تسلیت میدهد.

حضرت حاج شیخ احمد امینی مراغه
باکمال تاسف فوت ناگهانی ابوتراب امینی رئیس شعبه بانک ایرانشهر ساوه را باطلاع میرساند مجلس ختم نامبرده در شهرستان ساوه در روزهای ۱ر۶ و ۲ر۶ و ۳ر۶ و ۴ر۶ برگزار خواهد شد .
بانک ایرانشهر

حضرت حاج شیخ احمد امینی مراغه
درگذشت ناگهانی فرزند ارجمندتان را بحضور جنابعالی تسلیت عرض می‌نمائیم و بهمین مناسبت در روز ۱ر۶ر۲۵۳۷ مجلس ختمی درساوه مسجد صاحب‌الزمان برقرار است .
کارکنان بانک ایرانشهر

باندوه فراوان درگذشت بانوی ارجمند خانم خورشید کلاه ملکزاده (میکده) همسر مرحوم دکتر مهدی ملکزاده را بهاطلاع میرساند. مجلس یادبود روز چهارشنبه اول شهریور ساعت۵ر۶ تا۸ر۸ بعدازظهر در منزل آن مرحومه واقع در خیابان ویلا ، خیابان شیرین، شماره ۱۲ منعقد خواهد بود.
خانواده‌های : ملکزاده، میکده، بیانی، دادور، اعتصام ، اسلامی ندوشن، سمیعی، دولتشاهی ، محسنی، فرخروز، امید سالار، طاهرزاده، مالک، بنی‌هاشم، سلمانپور و سایر خانواده های وابسته.

بانهایت تاسف وتالم وقلبی اندوهبار درگذشت همسر ومادر عزیزمان بانو زری مسعودی را بهاطلاع اقوام و دوستان میرساند. مجلس ترحیم مردانه وزنانه آنمرحومه روز پنجشنبه ۲ شهریور از ساعت ۵تا۷ بعداز ظهر در مسجد حاج حسن واقع در خیابان شاهپور اول خیابان ارامنه منعقد میباشد .
حاج اصغر مسعودی (تقی‌زاده)، نقی مسعودی، حسن مسعودی ، اسماعیل مسعودی ، حسین مسعودی ، محسن مسعودی .

با اندوه فراوان درگذشت بانو زری مسعودی را به اطلاع کلیه خویشان ودوستان میرساند. مجلس ترحیم مردانه وزنانه آن مرحومه روز پنجشنبه ۲ شهریور از ساعت ۵ الی۷ بعداز ظهر واقع درمسجد حاج حسن‌خیابان شاهپور اول خیابان ارامنه منعقد میباشد .
خانواده‌های: مسعودی، جعفرزاده، ناهیدپور، شهبازی، رضائی، نعمتی، باغبانی، تیموریان، بهرامپور ، رفتتی ، صمیمی، سمیعی، شاکرین، بدخشانفر، براقفر ، حقیقی ، رستمی، ورزیدمکار، برومند، سرهنگ مهدی‌پور ، دکتر مجنبوی، فیاض‌بخش، براتی، شتاء .
آ_۱۳۴۶۱
اطلاعات - مصیبت وارده رابه خانواده‌های عزادار بویژه بازماندگان تسلیت می‌دهد .

خانواده‌های: محیط مافی- مافی- سطوتی- محیط- چگینی- امیرشاهی- جوزا- حریری- افشار- انتخابی- غفاری- علوی - اعلائی- مزینی- دادگر- شریلو وخانواده‌های وابسته .
فوت مرحوم **حسین محیط مافی** را بستحضار میرسانند مجلس ترحیم زنانه ومردانه فقید سعید روز پنجشنبه دوم‌شهریور ماه از ساعت چهار الی شش بعد ازظهر در مسجد حضرت ابوالفضل واقع در خیابان تاج نبش کوکب برقرار میباشد.

باندوه فراوان درگذشت پدرارجمندمان سرهنگ بازنشسته مرتضی **امیرخانی** ، بزرگ خاندان را باطلاع اقوام،دوستان و آشنایان میرساند. مجلس ختم آن‌مرحوم روز جمعه ۳ر۶ر۲۵۳۷ از ساعت ۵تا۷ بعداز ظهر در مسجد حاج‌حسن واقع در خیابان بوعلی (ارامنه) جنب میدان شاهپور برگزار می گردد .
مصطفی ومهین امیرخانی
خانواده‌های: امیرخانی، ایلبگی، انصاری، بهفروزی‌قره، هورسان، فرسادزاده، کلانی، عامای فرد، فروتن ، طبعی، [illegible]مان، صمصامی، بغدادی، موسیقی، کیانی، صابرتهرانی، خایفی، حسینیان، حفکو، ضیاءپور، سلیمی و خانواده‌های وابسته .
آ_۶۲۵۱
اطلاعات - مصیبت وارده رابه خانواده‌های عزادار بویژه بازماندگان آنمرحوم تسلیت می‌دهد.

بانهایت تاسف درگذشت همکار محترم آقای مهندس رسول توکلی را باطلاع کلیه دوستان و آشنایان میرساند مجلس ترحیم آن‌مرحوم روز پنجشنبه دوم شهریور ماه از ساعت ۹ونیم تا ۱۱ونیم بعداز ظهر درمسجد حاجی‌میرمحمود خیابان ششگلان شهرستان تبریز برقرار میباشد .
شرکت آربل (سهامی خاص)
اطلاعات - مصیبت وارده را به‌بازماندگان آن مرحوم تسلیت می‌دهد .

یادبود

بمناسبت چهلمین روز درگذشت پدر عزیزمان مرحوم حاج علی‌اصغر صفورائی مجلس فاتحه‌ای در بهشت زهرا آرامگاه خانوادگی از ساعت ۴الی۶ بعدازظهر روز جمعه سوم شهریورماه منعقد می‌باشد.
خانواده صفورائی- یزدان بخش - رودسری
آ_۱۳۴۷۲

بدینوسیله بهاطلاع کلیه دوستان وآشنایان میرساند مراسم شب چهلم مرحوم **دکتر هوانس حقنظریان** درساعت ۵٫۳۰ بعداز ظهر روز یکشنبه پنجم شهریور ماه در کلیسا سنت سرکیس واقع در خیابان شمالی ویلا نبش کریمخان زند برگزار خواهد شد
خانواده حقنظریان
آ_۱۳۴۵۲

بسمه تعالی شانه العزیز
نظربانیکه شب یکشنبه ۲۲ ماه مبارک رمضان مصادف با هیجدهمین سالگرد رحلت حضرت آیةالله‌العظمی آقای آقا شیخ محمد سلطان العلما طاب‌ثراه والد گرامی می‌باشد بدین‌منظور مجلس تذکری بنشانی زیر از ساعت ۶ونیم تا ۱۰ بعداز ظهر روز شنبه ۴ر۶ر۲۵۳۷ در منزل اینجانب برقرار است لذا از اقوام وبستگان بویژه اراکی‌های مقیم تهران انتظار دارد باشرکت درمجلس یادشده روح‌آنمرحوم را شاد فرمایند .
آیت‌اله‌زاده ـ احمد محمدی دانش
نشانی- نارمک خیابان مدائن- خیابان شهرزاد میدان ۲۲ کوچه شهران پلاک ۱۱ تلفن ۷۹۹۵۷۵
آ_۶۲۵۹

باطلاع کلیه فامیل- دوستان و آشنایان می رساند مراسم سالگرد شادروان **سرهنگ مهندس نصراله حاجیلو** روز پنجشنبه ۲ر۶ر۲۵۳۷ از ساعت ۴تا۶ بعد از ظهر در سالن شمار ۵ بهشت زهرا وافطاریه وشام در منزل آن مرحوم درخیابان تخت طاوس مقابل بیمارستان جم کوچه حجت پلاک۲۶ برگزار می‌گردد .
خانواده‌ای: معیر- حاجیلو
آ_۶۲۴۵

بهار بود وتو بودی عشق بود وامید
بهار رفت وتو رفتی وهرچه بودگذشت

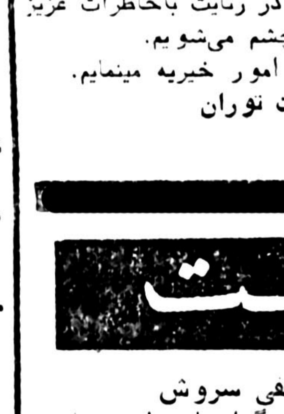

علی‌جان ـ چه‌سان قبول کنیم مرگ دو عزیزی چون تو با صفا و با محبت **علیمحمد** نازدانه را وچگونه باور کنیم که یکسال بی‌تو و او برمادری سپری گشت که یک شب بدون شما ها سر نمی‌کرد .
روزپنجشنبه۲ر۶ر۳۷ ساعت ۵بعد از ظهر در اولین‌سال مرگ زودرس‌تو با چشمی نالبد گریان برمزار تو وبرادرجوانت گردهم می‌آئیم وخاطره‌تان را گرامی میداریم مخارج صرفامور خیریه خواهد شد.
خانواده: همیشه داغدارت: نقی واشرف ساحلی ـمحمد محمدی و سرور ساحلی ـ محمد باقر طباطبائی- سیمین ساحلی وخانواده‌های وابسته.
آ_۱۳۴۳۶

به‌یاد منیژه
درنتیجه اشتباه پزشک معالج وعدم تجهیزات بیمارستان فرزند دلبندما، برای همیشه خاموش ودیده از جهان فروبست دوسال است که شب وروز اشک ریختیم واینک به یاد عزیز از دست رفته روز پنجشنبه ۲شهریور سالگرد **ممی‌جان** را از ساعت ۱۸ درمنزل خیابان آپادانا ـ کوی هویدا گرامی و خاطر غم‌انگیز گذشته راتجدید می‌نمائیم.
خانواده های رامینه- کاظمی
آ_۱۳۳۴۸

روز ۵شنبه دوم شهریور ماه مصادف با هفتمین‌شب درگذشت عزیز از دست رفته‌مان شادروان مرحومه **مرضیه نبی‌الهی** می‌باشد بدین مناسبت مجلس یادبودی از ساعت ۵ر۶ بعدازظهر درمنزل فرزندش واقع در خیابان سمنگان برگزار می‌شود. حضور دوستان و بستگان موجب شادی روح آن مرحومه وتسلی‌خاطر بازماندگان خواهد بود
خانواده زین‌العابدینی ـ نبی‌الهی
آ_۱۳۴۷۱

پرویز عزیزم: یکمین سالگرد درگذشت را کهمصادف‌پنجشنبه دوم شهریور ماه است گرامی میدارم ودر رثایت باخاطرات عزیز تو زندگی میکنم ومزارت را باشک چشم میشویم.
هزینه مراسم سالگردت را صرف امور خیریه مینمایم.
همسر همیشه داغدارت توران
آ_۱۳۴۷۳

تسلیت

کرگان آقای دکتر محمد تقی سروش
با کمال تاسف وتاثر درگذشت پدر گرامیتان را صمیمانه تسلیت عرض نموده وبقای عمر جنابعالی وبازماندگان را از خداوند متعال خواستاریم .
محمدرضا سعادت‌فرد وبانو ـ مهدی عامی وبانو
آ_۱۳۴۶۹

کرگان آقای دکتر محمد تقی سروش
درگذشت پدر گرامیتان را بهشما وکلیه بازماندگان تسلیت می گوئیم .
زهرا دربان ـ قاسم دربان- ناصر دربان
آ_۱۳۴۷۰

آقای آلبر شکرانی
مصیبت وارده را تسلیت عرض نموده بقای عمر جنابعالی وخانواده محترمرا ازخداوند متعال خواستاریم .
مدائنی
ا زطرف دایره دامپزشکی
شرکت لابراتوارهای فایزر (خاص)
آ_۱۳۴۶۸

من وهمسرم دکترس شفیقه شکراله‌زاده واقعه جانگداز سینما رکس‌را باکمال تاثر همدردی عمیق خودرا بهخواهران وبرادران آبادانی خود ابراز می‌داریم .
منصور جوانبحت

همکار عزیز آقای خسرو انصاری
بدینوسیله باتاسف واندوه مصیبت وارده را ازصمیم قلب تسلیت عرض نموده واز خداوند برای یکایک‌بازماندگان صبر وشکیبائی خواهانیم
محمد خیرخواهی، ناصر اکبریان، محسن بهرامپور، عابرضا بابکیان، جواد صداقت‌نژاد، حسینقلی شرفزاده، رضا جدیدی، محبی آرام، بیژن مقدم .
آ_۱۳۴۶۹

خانواده محترم توکلی
بانهایت تاسف وتاثر درگذشت دوست وهمکار عزیز خود آقای مهندس رسول توکلی را بخانواده محترم‌توکلی و وابستگان تسلیت عرض نموده وصبر وشکیبائی برای بازماندگان آنمرحوم آرزو مندیم .
شرکت آربل (سهامی خاص)

جناب آقای یعقوب بایسته‌پور
باکمال تاسف وتاثر مصیبت وارده را بجنابعالی وخانواده گرامیتان تسلیت گفته وبقاء عمرشما و بازماندگان را ازخداوند بزرگ خواستاریم.
منصور جهرمی- شکورچوبانی- حسن مالکزاده - احمد پیراسته - رمضان تدینی- صمد محمودی - کاوس حسینی - کریم شکرالهی- کاوه میرشکار .
آ_۱۳۴۶۸

سرکار علیه خانم ژاله قهفرخی
من ودوستان همکارت در سوک بزرگ شما غمگینیم مراتب همدردی وتسلیت ما را بپذیرید.
شهلا قصاب‌زاده- سهیلا بابیوردی - عالم حاتمزاده - حوری نکبیری- اشرف نفرشیان - فتانه زینترو - شیرین جباری - مهناز تاجه‌ران- نول دستجردی .

همکار عزیز خانم شهناز مهردادیان
بدینوسیله باتاسف واندوه مصیبت وارده را از ضمیم قلب تسلیت عرض نموده وازخداوند برای یکایک بازماندگان صبرو شکیبائی آرزومندیم.
نازیلا البرزی - لیلی‌فریبا- افسانه میرمهدی- اقدس‌نسترن‌زاده- پری نجم‌آبادی- شهین‌مجدی - همایون صادقی- حبیب‌اله عراقی- طوبی اوجانی.
آ_۱۳۴۶۶

تسلیت

استاد عالیمقام جناب آقای رضا فرهمند
باتاسف وتاثر بسیار مصیبت وارده را تسلیت عرض‌مینمایم بقای عمر شماو خانواده محترمتان را از بارگاه باعظمت‌پروردگار مسئلت دارم .
الهه‌زیبا ـ دبیرآشتیانی
آ_۶۲۳۹

واقعه دردناک و ضایعه تاثرآور آتش سوزی آبادان که منجر به هلاک عده‌ای کثیراز هم‌میهنان آبادانی شد موجب تاثر وتاسف عمیق کلیه هم‌وطنان گردیده است .
استادان و دانشجویان و کارمندان دانشکده علم وصنعت ایران ضمن اعلام مراتب همدردی خود نسبت به‌این ضایعه مولمه، باندوه فراوان این واقعه دردناک را بهویژه به آقای یوسف رادمهر دانشجوی بخش مکانیک این دانشکده تسلیت گفته ، برای ایشان و سایر بازماندگان شکیبایی و صبر جمیل آرزو مینماید.
دکتر هیبت‌الله خاکزار
رئیس دانشکده علم و صنعت ایران
آ_۶۲۴۳

دوست گرامی جناب آقای مهندس عیسی خردمندنیا
باکمال تاسف مصیبت وارده را تسلیت گفته بقاء عمر جنابعالی وسایر بازماندگان‌را ازخداوندمتعال مسئلت‌دارد.
مهندس آل‌یس
آ_۶۲۴۷

جناب آقای مهندس ناصر خردمندنیا
هیئت مدیر شرکت نیمرخ مصیبت وارد را تسلیت گفته بقاء عمر آنجناب وبازماندگان فقید سعید راآرزو مندند
شرکت نیمرخ (سهامی خاص)
آ_۶۲۴۷

جناب آقای دکتر پرویز قرمباغی
با نهایت تاسف مصیبت وارده را به‌جنابعالی وخانواده محترمتان تسلیت عرض می‌نماید .
شرکت سهامی خاص پخش البرز
آ_۱۳۴۵۱

خانواده‌های محترم گل‌محمدی و کوشافر
بانهایت اندوه مصیبت واردهرا تسلیت میگوئیم.
فرزانه وفرامرز فرشاد
آ_۱۳۴۳۹

جناب آقای سعید فاتح
باکمال تاسف وتاثر مصیبت وارده را به جنابعالی وخانواده محترمتان تسلیت عرض مینمایم و بقای عمر بازماندگان را ازخداوند متعال خواستارم.
اهواز- غلامحسین بابادی
آ_۴۳۴۷

جناب آقای عباس ایزدی (آبادان)
باکمال تاسف وتاثر فراوان مصیبت وارده را به جنابعالی وخانواده محترم صمیمانه تسلیت عرض می‌نمائیم. واز خداوند متعال آرزوداریم به شما صبر جمیل عطا فرماید.
شرکت ایران الکترونیک
آ_۱۳۴۵۰

جناب آقای محسن بیکلیک
مصیبت وارده را صمیمانه تسلیت عرض نموده و صبر و شکیبائی برای شما آرزو مندیم.
صادق صفاری وبانو
آ_۱۳۴۵۹

فقدان اسف انگیز جوان ناکام ارسلان لاهیجانی موجب تاثر فراوان خاطر گردید.
این ضایعه مولمه را بهخانواده لاهیجانی ومساجی بهویژه مادر و پدر داغدار آنمرحوم صمیمانه تسلیت می‌گوئیم.
دان‌نعیم ـ مهین لاله‌زاریان
آ_۱۳۳۴۸

جناب آقای حاج فتح‌اله طبیبی
جناب آقای دکتر فضل‌اله طبیبی
فوت ناگهانی عمومی گرامیتان را به شما و خانواده‌محترمتان تسلیت میگوئیم.
شرکت سهامی خاص کامراد
آ_۱۳۴۷۱

جناب آقای کامیار امیدی‌نیا
بانهایت تاسف وتاثر مصیبت وارده را از صمیم قلب تسلیت عرض نموده سلامتی وبقاء عمر برای آن خانواده محترم ازدرگاه ایزد متعال خواهانیم.
منوچهر شربیانی- داریوش تحویلی- علی‌اصعر برازودار- علی شهاب - پرویز محی‌الدینی- هوشنگ زمانی - ناصرخسروی- مراد سراج- خیراله زارع - غلامحسین بهمن‌پور- محرم صفرزاده- عباس تحویلی.
آ_۱۳۴۷۰

جناب آقای سراج‌الدین میرشب‌و بانو
از طرف پرسنل کلانتری فرودگاه آبادان مصیبت وارده را تسلیت عرض مینماید.
محمد نقی حیدری
آ_۴۳۶۲

سپاسگزاری

سپاسگزاری وتشکر
بدینوسیله از کلیه دوستان، همکاران واقوام عزیزی که بمناسبت درگذشت پدر عزیزمان در مجالس ترحیم شرکت نموده وبا ارسال نامه وتلگراف اظهار همدردی فرموده‌اند وما را مورد لطف بی‌حد خود قرار داده‌اند صمیمانه سپاسگزاری می‌نمایدچنانچه بعلت تالمات روحی در عرض تشکر حضوری باکمی قصوری‌رخ دهد امید است با لطف وعنایت خود معذورمان فرمایند.
الحاج شکور سرحندی
آ_۱۳۴۷۵

سپاسگزاری وامتنان
بدینوسیله از دوستان و همشهریان و همکاران ارجمندی که در واقعه اسفانگیز درگذشت عزیزانمان **حاج مرتضی شیوائی و مامنیر میزانی** والدینمان در مراسم تشییع جنازه و در مجالس ختم وشب هفت منعقده شرکت فرموده‌اند و یا بوسیله تلفن و تلگراف ودرج جراید اظهار همدردی‌نموده‌اند صمیمانه سپاسگزاری میشود وچنانچه بعلت تالمات روحی در عرض تشکر حضوری قصوری رخ دهد پوزش می‌طلبیم وبقای عمر همگان را از درگاه خداوندمنان خواستاریم.
خانواده شیوائی- میزانی
آ_۱۳۴۴۷۴

مجالس وعظ وسوگواری

بسمه تعالی
در مسجد باب همایون (مادرشاه) از شب ۱۹ ماه مبارک تا شب ۲۳ علاوه بر روزها بعد ازنماز جماعت حضرت آیت‌الله آقای حاج سید ابراهیم خلخالی مجلس دعا و مراسم احیاء برقرار است.
آ_ ۶۲۵۳

آقای حاج شیخ محمد حبیبی واعظ
شبها بعد از نماز جماعت در مسجد بزرگ شاه مردان علی علی‌السلام- از ساعت ۹ ونیم الی ۱۰ونیم در مسجد رضوی‌واقع در نظام آباد- سپس در مسجد قمربنی‌هاشم واقع در ۴۵ متری سید خندان ـ و بعد از آن در حسینیه سامنی‌ها واقع درخیابان آبادان ـ وپس از آن در مکتب موسی بن جعفر علیه‌السلام‌بترتیب در پیرامون ولایت مطلقه امیرالمومنین علیه‌السلام سخنرانی‌مینماید

انفجار بشکه باروت، در تبریز جوانی راکشت

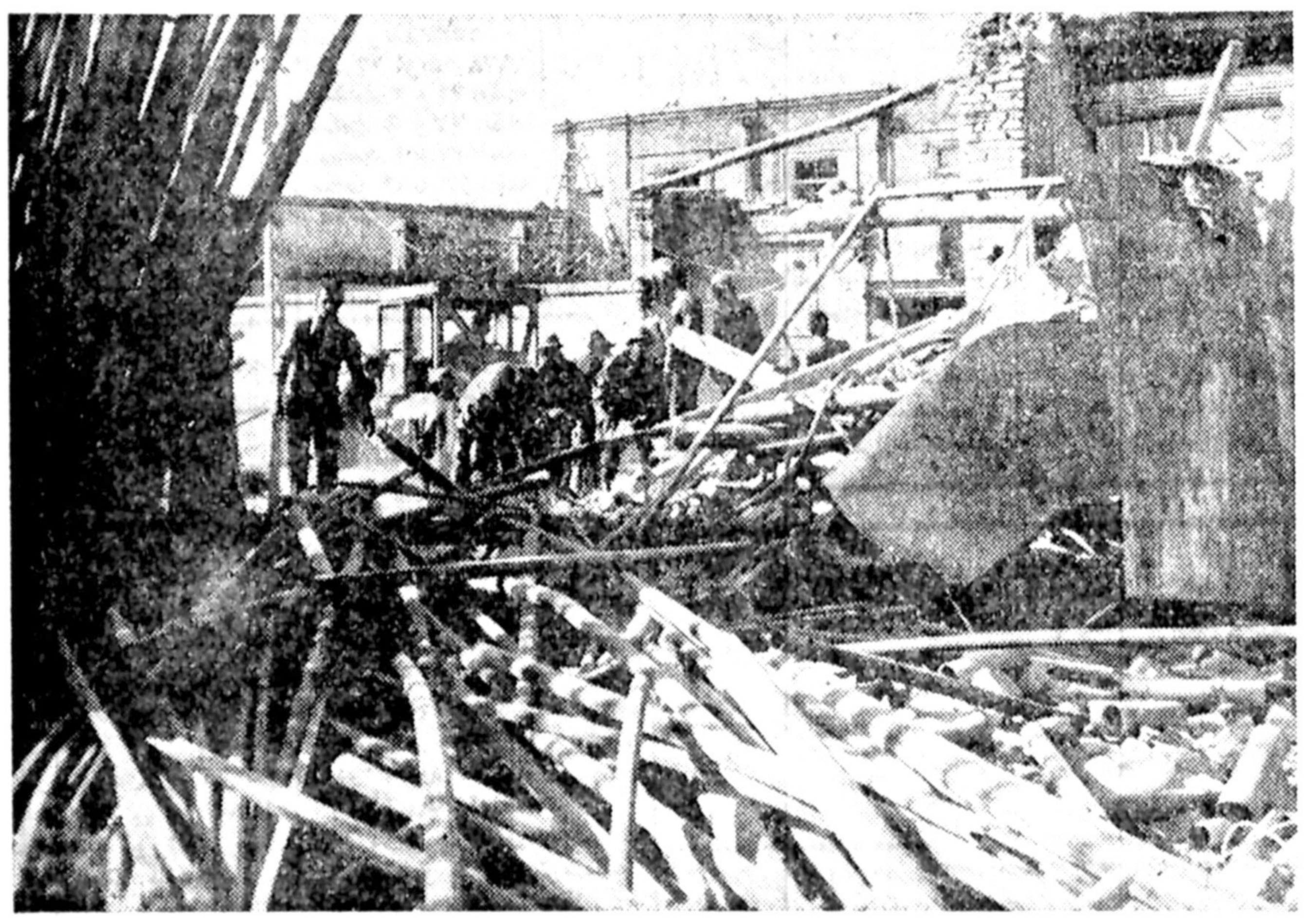

عکس،چوب فروشی رایس از انفجارنشان میدهد

تبریز- خبرنگار اطلاعات
ساعت ۳ بعد از ظهر دیروز انفجار وحشتناکی در خیابان «سلیمی» تبریز ، این منطقه را بشدت تکان داد. بطوریکه در شعاع دو کیلومتری مردم انفجار را احساس کردند.
در جریان این انفجار دانش‌آموز ۱۶ ساله‌ای بنام اکبر جبارپور کشته شد و دوتن دیگر بشدت زخمی شدند.
همچنین چندین مغازه منهدم شد و بچند اتومبیل بسختی آسیب رسید .
بدنبال این انفجار که در انبار گچ‌پزی حاج عباسرخ داد انبار گچ‌پزی، کارگاه چوب‌بری حاج‌عیسی‌حاتمی، آهن‌فروشی و لوله‌فروشی کبیر زمانی و خانه‌های‌سید رضا سلیمی ، سید اکبر سلیمی ، محمد باقر هفت برادران ، کارگاه سنگ تراشی حاج ممی عادلی ، مغازه ابزار فروشی شیرین قنبری یکی بعد از دیگری ویران شد و شیشه‌های‌چند اتومبیل و خانه شکست.
شدت انفجار بحدی بود که اتومبیل ب.ام.و ۳۲۲۷۵ تهران س متعلق به شخصی بنام فرهاد سلیلی بداخل حیاط منزلش پرت شد و یک اتومبیل ژیان تکه تکه شد .
جسد جوان ۱۶ ساله‌ای که براثر انفجار کشته‌شد از زیر خروارها خاک بیرون کشیده شد و به پزشکی قانونی انتقال یافت.
ماموران آتش‌نشانی و شهربانی تبریز بلافاصله در محل حاضرشدند و به‌کمک مجروحین و مصدومین شتافتند.
ماموران توانستند یک حلب مخصوص محتوی مواد منفجره را در محل کشف کنند .
در جریان این حادثه خیابان سلیمی بمدت۳ ساعت بسته شد . مصطفی سلیلی یکی از کسانیکه در محل حادثه حضور داشت و منزلش ویران شده بود به خبرنگار ما گفت : درلحظه حادثه چنان لرزش وصدای مهیبی روی داد که همه در جای خود میخکوب شدندو چند تن نیز به حال اغماء افتادند.
رئیس پلیس تبریز که در محل حادثه حاضر شده‌بود گفت : احتمال‌میرود انفجار از باروتی که حاج عباس گچ‌پز برای شکافتن کوهها بکار میبرد، صورت گرفته باشد. وی اضافه کرد : در هرصورت به تحقیقات خود ادامه میدهیم .

میدان تره‌بار تهران

بقیه از صفحه اول
دستگاه ساختمان ۳ طبقه است و ۴۴ حجره در آن واقع شده سرایت نمود، دامنه حریق که از غرب به‌خیابان صاحب جمع از جنوب به خیابان شوش و از غرب به خیابان ری می - رسید هرلحظه شدیدترمی‌شد وحجره‌هوبارانداز‌های بیشتری را در کام خود می‌کشید، بطوریکه سرتاسرجنوب‌میدان رادربرگرفت.حادثه به‌ماموربن آتش‌نشانی اطلاع داده شد و ماموربن ایستگاههای ۱ـ۳ـ۴ ـ۵و۱۱ به محل اعزام وشروع به‌مهار و اطفاء حریق نمودند.
اطفاء حریق بعلت نبودن راه ورود و آتش گرفتن شیروانی ها که همراه با دود زیاد بود به‌آسانی میسر نبود، ماموربن آتش‌نشانی برای جلوگیری ز پیشرفت دامنه حریق ازچها طرف آنرا محاصره کرده و پس‌از۲ ساعت‌تلاش موفق شدند حریق رامهار کنند.
در این آتش‌سوزی حدود ۱۶۰ حجره‌بهمراه تعدادزیادی بارانداز که در داخل آنها مقدار زیادی چك و سفته و دفتر مالی و کالا بود دچار حریق شد و خسارات سنگینی به‌بارآورد. صاحبان حجره هو بار فروشانی که بیرون از میدان و یا در خانه‌های خود بودند باطلاع از آتش سوزی به‌محل حریق هجوم آورده و هریك سعی در بیرون کشیدن وسایل داخل حجره خود را داشتند بعلت وسعت حریق جمشید سلطانی، فرمانده‌کل حریق و مجتبوی معاون حریق در محل حاضر و دستورات‌لازم را در مورد اطفاء حریق‌صادر نمودند.
احمد حیدری و جواد حاج‌حسن دوتن‌از صاحبان باردراین‌میدان اظهارداشتند که درحدود۵۰۰هزار تومان چک و سفته و پول نقد آنها در این آتش‌سوزی‌طعمه حریق گردیده است.
نکته قابل توجه اینکه در این آتش‌سوزی حدود ۲ میلیون تومان به‌کشاورزان و صیفی‌کارانی‌که‌محصولات خودرا درمیدان تره‌بار - فروشی بامید فروش‌گذاشته بودند خسارت وارد شده است.
آتش‌سوزی دیشب علاوه بر خساراتی که به صاحبان حجره‌های بارفروشی وارد ساخت به عده‌ای کشاورز نیز که با زحمت فراوان محصولات خود را تولیدو برای عرضه به میدان‌سبزی پایتخت آورده بودند بیش از ۳ میلیون تومان زیان وارد آورد .
گزارش خبرنگار صنفی ما از میدان سبزی پایتخت حاکیست : مقدار قابل ملاحظه‌ای از انواع سبزی هویج، سیب‌زمینی، پیاز و گوجه فرنگی ، بادمجان ، خیار و غیره که متعلق به عده‌ای از کشاورزان بود و برای عرضه به بارفروشان سپرده بودند از بین رفت. بارفروشانی که این کالاها را تحویل گرفته بودند می گویند، ما حق‌العمل‌کاریم و خسارتی که به کشاورزان وارد آمده نمی‌پردازیم .

قیمت تخم مرغ کیلوئی ۱۴ ریال کاهش یافت

شرکت‌گسترش خدمات‌بازرگانی نرخ تخم مرغ را کیلوئی ۱۴ ریال کاهش داد و باین‌ترتیب ظرف چندروزگذشته قیمت‌تخم مرغ هائی که از طریق این شرکت ذخیره سازی‌وبه بازار عرضه میشود از کیلوئی ۸۹ ریال به ۷۵ ریال کاهش یافت.
شرکت گسترش خدمات بازرگانی از چندی قبل به منظور ذخیره سازی تخم مرغ برای عرضه در ماه مبارک رمضان و مواقعی که عرضه این کالاکم میشود ، روزانه ۱۲۰ تن تخم مرغ از محل تولیدات داخلی خریداری و درسردخانه های این شرکت ذخیره سازی کرده است .
میزان ذخیره تخم مرغ این شرکت در اول ماه مبارک رمضان بیش‌از ۴ هزار و۳۰۰ تن بود ، اما ظرف ۲۰ روز گذشته به علت افزایش میزان مصرف حدود ۱۵۰۰ تن از تخم مرغ‌های‌ذخیره شده‌همراه با قسمتی از تولید روزانه‌تخم مرغ داخلی ، به بازار عرضه شد .

بازار سیاه در سال قبل
معمولا درماه مبارک‌رمضان مصرف مرغ وتخم مرغ‌افزایش می‌یابد و لذادر ماه های‌مشابه سال های قبل همواره بازار با کمبود تخم مرغ مواجه‌بود وبا وجود واردات باز هم این کالا بازار سیاه داشت و قیمت ها مرتبا بالا میرفت .
براساس یک گزارش‌رسمی در سال گذشته مجموعا ۳۴ هزار تن تخم مرغ از خارج وارد شده است .
در ماه مبارک رمضان سال قبل حجم واردات تخم مرغ حدود ۵ هزار تن بود معهذا تخم مرغ در ماه رمضان سال گذشته و چند ماه از زمستان بازار سیاه داشت .
یک مقام شرکت گسترش خدمات بازرگانی گفت : این شرکت بهمیزان تخم مرغی‌که از محل ذخیره خود روزانه به بازار عرضه کند ،تخم مرغ جدید میخرد وبرای جایگزینی تخم مرغ‌های‌عرضه شده‌ذخیره سازی میکند ، تا در مواقع ازدیاد مصرف بازار با کمبود و مشگلی روبرو نشود .

صادرات مرغ‌و تخم‌مرغ
همچنین باافزایش حجم تولید مرغ و ذخیره سازی سازمان گوشت از محل واردات که سابقا صورت گرفته ، بازار مصرفی گوشت مرغ علاوه بر آنکه با کمبودی مواجه نشده است ، بلکه میزان عرضه به مراتب بیشتر از تقاضا می - باشد .
امروز گفته شد که وزارت بازرگانی در نظر دارد برای مازاد تولید مرغ و تخم‌مرغ مقداری از تولیدات داخلی را صادر کندو هم اکنون‌مقدمات این امر فراهم شده است‌وقرار است قسمتی از تولیدات مرغ وتخم مرغ داخلی که مازادبر مصرف میباشد به کشور های همجوار بویژه‌شیخ نشین‌های خلیج فارس صادر گردد .

کارخانه موزائیک سازی اهواز ، آتش گرفت

اهواز- خبرنگار اطلاعات
کارخانه موزائیک سازی «رستم زاده» واقع درنزدیکی کوی «آریاشهر» اهواز بعلت خرابی سرپوش گاز باصدای مهیبی‌منفجر شد و آتش‌گرفت.
صدای انفجارچنان شدید بودکه‌ساکنان کوی «آریاشهر» وحشت زده شدند واز خانه ها بیرون آمدند.
براثر این انفجار شعله‌های آتش کارخانه را در برگرفت و ماموران‌آتش نشانی‌شهرداری اهواز بس از ۲ ساعت تلاش موفق به خاموش کردن آن شدند.
دراین آتش سوزی ۴ نفر از آتش نشانان بنامهای جمعه عبدی زاده، نصراله سودانی، عبداله‌حسینی و بهرام‌شیروانی دچارآسیب‌دیدگی و سوختگی شدند و به بیمارستان «جندی‌شاپور» اهواز انتقال یافتند.
انفجار براثر عدم ایمنی سرپوش کپسول گاز «الوند» این کارخانه بوده است.

تره‌بار ومیوه در بازار

خبرنگار ما در گزارش خود اضافه کرده است : آتش‌سوزی میدان تره‌باردر امر توزیع و عرضه سبزی و تره‌بار هیچگونه اخلالی بوجود نیاورده است زیرا فقط مقداری از سبزی و تره‌بار ازبین رفته و درحال حاضر باندازه کافی سبزی و تره‌بار در میادین تهران وجود دارد.
هنوز علت آتش سوزی و معلوم نیست .

نقد، بررسی و معرفی کتاب هر شنبه و پنجشنبه در اطلاعات

تظاهرات مردم مشهد

مشهد ـ خبرگزاری‌پارس (پانا) دیروز بیش از سی هزار نفر از مردم مشهد ، زنان، دانشجویان،فرهنگیان و دانش‌آموزان ، کارگران، کشاورزان ، اصناف ، ورزشکاران و سایر طبقات در یک اجتماع عظیم و پرشکوه ملی در شهرمقدس مشهد در جوار بارگاه ملکوتی حضرت رضا علیه‌السلام، حادثه غم‌انگیز و تکان دهنده مرگ ۳۷۷ انسان بیگناه را در آبادان محکوم کردند و آنرا یک فاجعه ملی خواندند و نیز مراتب خشم و نفرت خود را نسبت به عاملان این حادثه غیرانسانی اعلام داشتند.
در این اجتماع بزرگ که در میدان ۲۸ امرداد مشهد برگزار شد پس از قرائت آیاتی از کلام‌الله مجید و سخنرانی پرشورنمایندگان کشاورزان ، کارگران و اصناف و اشعار میهنی ، قطعنامه‌ای از سوی اجتماع کنندگان قرائت شد که در آن ، این عمل وحشیانه بشدت محکوم شد و از آن بعنوان یک فاجعه ملی یاد شده است .
پس از سخنان نماینده کشاورزان ، که در آن به هولناکی فاجعه اشاره شد نماینده کارگران طی‌سخنانی خطاب به حاضران گفت :
آنکس که دست بخون بنی‌نوع بیگناه بیالاید دست بخون بشریت زده است زیرا کل نفس انسانی‌بمثابه واحد است و اقدام به جنایت و خونریزی جنایت به کل نفس بشری است.
نماینده اصناف نیز در سخنان خود با تشریح جزئیات این حادثه رقتبار گفت : بیاد شما می‌آورم رنج و اندوه پدران‌ومادران و خواهران و برادرانی که عزیزان خویش را در این جنایت هولناک از دست دادند ، چه فریادهایی که‌از گلوی آنان برآمده و چه سرشک‌های خاموشی که برچهره‌ها و گونه‌های آنان، نشسته است اینک جا دارد که در این فاجعه عظیم ، در این ماتمی که ملت ما را فراگرفته است دست نیاز بسوی خدای بزرگ بریم و ازاو بخواهیم‌که‌بما فرصتی دهد که عامل خوبی‌ها و نیکی‌ها و خیرات باشیم نه شر و زیان و فساد.
در پایان قطعنامه‌ای‌قرائت شد که مورد تائیر حاضران قرار گرفت . در این‌قطعنامه اشاره شده است که :
پیوند ملت غیور و شاه پرست ایران با اعلیحضرت همایون شاهنشاه آریامهر رهبر عالیقدر ملت ایران و شیعیان جهان و نظام شاهنشاهی این مرز و بوم کهن پیوندی‌است‌ناگسستنی.
۲ـ مردم مسلمان ایران فاجعه‌کشتار بیرحمانه‌گروهی از هموطنان از دست رفته خود را در سینما رکس آبادان محکوم کرده ، با بازماندگان قربانیان حادثه همدردی می‌کنند .
۳ـ ملت ایران ضمن‌ابراز عمیق‌ترین مراتب انزجار و تنفر خود از ویرانگری‌های گروهی عوامل شناخته شده بیگانه که به تبعیت از هدف های شناخته شده دشمنان این‌مملکت دست به‌ویرانگری و قتل و کشتار مردم بیگناه این مرز و بوم زده ومیزنند تعقیب سریع و قانونی و مجازات شدید عاملین این فاجعه عظیم ملی را ازدولت خواستاریم .

تقویم اطلاعات
ساعات شرعی
استخراج دکتر ریاضی کرمانی

چهارشنبه ـ اول شهریور ماه ۲۵۳۷
۱۸ رمضان المبارک ۱۳۹۸ـ ۲۳ اوت ۱۹۷۸
توپ افطار . . . . . ساعت ۷ و ۳٤ دقیقه
توپ سحر(فردا) . . ساعت ٤ و ۲۳ دقیقه
طلوع آفتاب (فردا) . . ساعت ٦ و ٥۷ دقیقه
ظهر شرعی (فردا) . . ساعت ۱۲ و ۳۸ دقیقه
توپ افطار (فردا) . . ساعت ۷و ۳۲ دقیقه

همطرازی ۱۲ هزار بازنشسته تصویب شد

تاکنون فقط تعیین همطرازی ۱۲ هزار و ٥۲۸ نفر از حدود ۱٥۰ هزار نفر کارمندان بازنشسته وزارتخانه‌ها و موسسات دولتی با گروههای دوازده‌گانه جدول حقوقی قانون استخدام درشورای امور اداری و استخدامی سازمان امور اداری و استخدامی کشور به‌تصویب رسیده است. بیشتر ادارات دولتی در این زمینه از برنامه تعیین شده عقب هستند وزارتخانه‌ها و موسسات دولتی که فهرست همطرازی کارمندان بازنشسته و وظیفه بگیران آنها درشورای امور اداری و استخدامی به‌تصویب رسیده است می‌توانند نسبت به‌صدور احکام طبقه‌بندی آنان اقدام کرده و این احکام را ابلاغ کنند.

تعیین همطرازی کارمندان بازنشسته و وظیفه بگیران دولت با گروه ۹ جدول حقوقی قانون استخدام کشوری در کمیته‌ های اجرائی مرحله دوم وزارتخانه‌ها و موسسات دولتی صورت می‌گیرد و تعیین همطرازی مشاغل بازنشستگان و وظیفه بگیرانی که در گروههای ۱۰ تا ۱۲ قرار میگیرند بوسیله کمیته اجرای مرحله دوم بعمل می‌آید و پس از تصویب وزیر یا رئیس موسسه دولتی، فهرست مربوط برای تصویب نهائی به‌شورای امور اداری و استخدامی سازمان امور اداری و استخدامی کشور پیشنهاد میشود.

فهرست وزارتخانه ها و موسسات دولتی که تاکنون تعیین همطرازی بازنشستگان و وظیفه بگیران آنها به‌تصویب شورای امور اداری و استخدامی رسیده است به‌تفکیک تعداد افراد بشرح زیر می‌باشد:

راه آهن دولتی ایران ٤ هزار و ٥۱۹ نفر، وزارت کشاورزی یکهزار و ٥۸٦ نفر، وزارت امور اقتصادی و دارائی ۹٥۸ نفر، وزارت کشور ۹٥۲ نفر ، سازمان ثبت احوال کشور ۷۱۹ نفر، وزارت دادگستری ٤٥۹ نفر، ثبت اسناد و املاک کشور ٤٥۸ نفر، گمرک ایران ۷٤٦ نفر، وزارت امور خارجه ۳۰٦ نفر، شهربانی کشور شاهنشاهی ۳۰۰ نفر، وزارت راه و ترابری ۲٦۰ نفر، شرکت سهامی کارخانجات ایران ۲۳٥ نفر، وزارت فرهنگ و هنر ۱٥۹ نفر، وزارت پست و تلگراف و تلفن ۱۱۰ نفر، سازمان جنگلها و مراتع ۱۳۸ نفر، وزارت اطلاعات و جهانگردی ۹٦ نفر، وزارت نیرو ۹۱ نفر ، نخست‌وزیری ۸۳ نفر، سازمان برنامه و بودجه ٦۰ نفر، شرکت سهامی تولیدی تجهیز ایمنی راهها ٦٥ نفر ، وزارت آموزش و پرورش ۷۰ نفر، وزارت بهداری و بهزیستی ٦۹ نفر، شرکت سهامی دخانیات ایران ۷٤ نفر ـ اداره کل امور ورشکستگی ۱۳ نفر ، شرکت سهامی عام نساجی مازندران یکنفر و دانشگاه پهلوی شیراز یک نفر.

براساس گزارش خبرنگار اطلاعات هنوز پاره‌ای از وزارتخانه‌ها و موسسات دولتی به‌نسبت تعداد بازنشستگان و وظیفه بگیران خود در جهت اجرای طرح طبقه‌بندی بازنشستگان از برنامه تعیین شده عقب‌تر هستند و لازم است که برای سرعت بیشتر بخشیدن بکار صدور احکام همطرازی بازنشستگان و وظیفه بگیران خود تصمیمات تازه‌ای بگیرند.

اطلاعات دیپلماتیک

روز ملی رومانی

امروز روز ملی رومانی است. سی و چهار سال پیش در چنین روزی مردم رومانی موفق شدند به‌تسلط فاشیستها پایان دهند و فصل جدیدی را در تاریخ حیات سیاسی و اقتصادی خود پدید آورند . رومانی با پشت سر گذاردن این دوره ، به دوران اقتصادی جدید خود پا گذاشت و زیربنای یک صنعت مدرن را پی‌ریزی کرد و همزمان با این تحولات ، برای گسترش دامنه همکاریها و روابط دوجانبه اقتصادی و صنعتی و مبادلاتی با دیگر کشورها درجستجوی‌فرصت ها و امکانات جدید برآمد.

مناسبات دوکشور ایران و رومانی نیز از سال ۱۹۷۱ وارد مرحله نوینی شد . در این مرحله از روابط ، همکاریهای صنعتی‌و اقتصادی و مبادلات بازرگانی دو کشور گسترش چشمگیری یافت. حجم مبادلات‌بازرگانی دو کشور ایران و رومانی که در سال ۱۹۷۱ پنجاه و پنج‌میلیون دلار بود درسال ۱۹۷۷ به ٦۰۰ میلیون دلار رسید. بدیهی است در گسترش روابط دو کشور و افزایش حجم مبادلات اقتصادی صنعتی و بازرگانی ایران و رومانی دیدار و مذاکرات رهبران دو کشور از یکدیگر سهم بسزائی داشته است.

دربی پنج بار مذاکرات شاهنشاه‌و نیکلای‌چائوشسکو رئیس جمهوری رومانی که در تهران و بخارست‌انجام گرفت روند گسترش روابط دو کشور آهنگ تازه‌ای یافت. همکاریها و توسعه روابط دوجانبه ایران و رومانی با توجه به سیستم های اجتماعی و اقتصادی‌و سیاسی متفاوت دو کشور در سطح بین‌المللی به‌عنوان نمونه‌ای مثبت و سازنده به‌شمار می‌رود . دو کشور در بسیاری از زمینه‌های بین‌المللی نقطه‌نظرهای‌یکسان دارند، نظیر ضرورت خلع سلاح هسته‌ای‌ـ غیرهسته‌ای کردن و تبدیل بعضی‌مناطق به منطقه صلح سازمان ملل متحد به عنوان راه‌حلهای صلح‌آمیز برای حل‌مشکلات بین‌المللی و برقراری یک نظام اقتصادی بین‌المللی جدید .

پیام تسلیت ژنرال ضیاءالحق

ژنرال ضیاء الحق رئیس حکومت نظامی پاکستان‌طی پیامی به پیشگاه شاهنشاه آریامهر مراتب تاسف وتاثر عمیق خود و ملت پاکستان را از بروز حادثه جانگداز سینما رکس آبادان ابراز داشت .

در پیام ژنرال ضیاءالحق آمده است :

اعلیحضرتا من از شنیدن خبر مرگ قریب ٤۰۰ نفردر آتش‌سوزی یک سینما در آبادان عمیقا متاثر شدم .

ما در پاکستان همصدا با برادران ایرانی خود این اقدام ناجوانمردانه را که بیهوده ببهای جان انسان های بیگناه تمام‌شدو وجدان هر پاکستانی‌ازآن جریحه‌دار است، محکوم می‌کنیم .

قلبهای ما مملو از ماتم این واقعه اندوهبار است. ما برای آمرزش ارواح ازدست‌رفتگان در این‌فاجعه دعا میکنیم‌و از درگاه‌خداوند مسئلت داریم که برای تحمل این مصیبت به بازماندگان شجاعت و صبر عطا فرماید.

من از طرف خود و به نیابت از طرف مردم ودولت پاکستان همدردی عمیق و تاسف صادقانه خود را به پیشگاه آن اعلیحضرت وبه اعضای خانواده‌های‌داغدیده ابلاغ مینمایم .

نروژ صاحب نفت، میزبان وزرای اوپک است

امسال در ماه دسامبر (اواخر آذر) کنفرانس وزرای‌اوپک در نروژتشکیل میشود. بهمین جهت از هم‌اکنون مقدمات برگزاری این کنفرانس از طرف دولت نروژ تدارک دیده میشود. از جمله ، از نمایندگان مطبوعاتی که میخواهند در این کنفرانس حضور داشته باشند خواسته شده مشخصات خود را برای صدور کارت مخصوص‌اعلام کنند .

نروژ یک کشور اروپائی صاحب نفت است . این کشور آنقدر نفت و گاز دارد که میتواند عضو اوپک شود اما از آنجا که تصمیمات اوپک دائما مغایر با توقعات و منافع غرب صنعتی است ، و نروژ نیز خود را به غرب صنعتی وابسته میداند، مثل‌انگلستان از عضویت در اوپک‌پرهیز دارد اما تصمیمات اوپک را درباره قیمت نفت فورا به اجرا میگذارد و بهای نفت خود را مطابق بهای نفت اوپک و بازارمیکند. آخرین آمار منتشره نشان میدهد که نروژ درطول ماههای‌ژانویه تا ژوئیه یک میلیارد دلار از صادرات نفت درآمدبدست آورده که این مبلغ ۲٥۸ میلیون دلار بیشتر از سال قبل بوده است . این‌کشور روزانه در حدود ٤٥۰هزار بشکه نفت تولید کرده و در طول هفت ماه اول سال جاری تولید نفت این کشور به حدود ۷٥ میلیون بشکه و گاز طبیعی آن به ٤ر۹ میلیارد متر مکعب که معادل ۲ر٥ میلیون تن نفت است ، رسید.

رأی دادگاه متهمان به‌اخلالگری در تبریز

احمد جلیل‌پور نفر اول از سمت چپ که به یکسال زندان محکوم شد و سه‌متهم دیگر که تبرئه شدند ، به ترتیب قادر دهقان ، علی تنورآغاجی و محمدحسین تالاری ، در عکس دیده میشوند

تبریز- خبرنگار اطلاعات :

احمد جلیل‌پور یکی‌از ٤نفری که متهم به شرکت در بلوای بهمن ماه ۲٥۳٦ تبریز شده‌بود بهجرم ۷ فقره اتهام آتش سوزی بانکها، شکستن دندان ، تخریب اتومبیل شخصی بهنام بهمن ، بهمراه داشتن ۳ عدد چماق ، اخلال در نظم عمومی وتحریک مردم، به یکسال زندان محکوم شد. وی همچنین به خاطر رانندگی بدون گواهینامه به٦۱ روز زندان و از جهت شکستن دندان بهمن نام به پرداخت ده هزار ریال ضرر و زیان‌محکوم شد.

دادگاه عالی جنائی آذربایجان خاوری که این حکم را صادر کرد سه متهم دیگر پرونده‌قادر دهقان، علی تنورآغاجی و محمد حسین تالاری را ازاتهام وارده تبرئه کرد.

کریم صمیمی وکیل پایه یک دادگستری آذربایجان شرقی که وکالت حسین تالاری یکی از چهار متهم را بعهده داشت، در دفاع از موکل خود گفت :

ـ بااینکه به‌انتظام و نظام جامعه کاملا معتقد و مومن هستم، ولی بعنوان یک انسان اعلام میدارم که نظم جامعه را شکستن چهارشیشه بانک‌بهیچ وجه، برهم نمیزند. بلکه باید توجه داشت که نظم جامعه را «ظلم» از هم میپاشد. نظم‌جامعه را این مساله بهم میزند که‌بدون دلیل و‌منطق، انسانی را در زندان نگهدارند و خانواده‌ای را از هم بپاشند. بنابراین‌چنین مسایلی است که جامعه راخراب می‌کند.

وی افزود: من در نظرداشتم در مورد بهم زدن جامعه و ظلمهایی که از طرف عوامل سازمانهای مختلف دولتی در مورد مردم به عمل میاید ، سه، چهار روز بهدفاع بپردازم .ولی مساله آبادان مرا چنان متاثر ساخت که این کار رانتوانستم انجام بدهم. چون جنایت‌آبادان از ناحیه هرکس که صورت گرفته باشد، از طرف انسانها، بشدت محکوم است .

چماق در اتومبیل

وی گفت: از اتومبیل متهم ردیف یک دو عدد چماق پیدا شده و آنهم ٥ روز پس از حادثه تبریز که بهیچ‌وجه ثابت کننده آن نیست که موکل من که با اتومبیل این شخص برای گردش به بیرون شهر رفته‌بود، جرمی مرتکب شده باشد.

دوم اینکه سوار شدن به اتومبیل در روزی که هیچ مساله‌ای در تبریز و یا دیگر نقاط کشور وجود نداشته ، نمیتواند ثابت کننده جرمی‌علیه موکل من باشد. بنابراین، باذکر اینکه وی کاملا بیگناه است. و‌ماموران بدون دلیل برای‌آنها پرونده‌سازی کرده‌اند، از دادگاه برائت موکلم را تقاضادارم.

تنها مدرك جرم

غلامحسین ایکچیان وکیل تسخیری ۳ متهم دیگر ـ احمد جلیل‌پور، قادر دهقان و علی تنور آغاجی- نیز در دفاع از موکلان خود، گفت:

موکلان من ، ٥ روز پس‌از واقعه ۲۹ بهمن تبریز، درحالی که در داخل اتومبیل نشسته و سرگرم صحبت و تفریح بوده‌اند، دستگیر شدند و وجود دوعدد چوبی که شکل چماق داشته و در صندوق‌عقب اتومبیل بوده، دلیلی است که از ناحیه ماموران، به موکلان من نسبت داده شده است .

حال آنکه باید توجه داشت‌هیچ یک از آنها در روز واقعه‌تبریز شناسایی نشده‌اند و معقول‌هم نیست که آنان پس از ٥ روز از حادثه تبریز، بی‌احتیاطی بزرگی کرده‌و چماقها را که آلت جرم محسوب میشد ، در اتومبیل خود نگهداری کرده باشند.

وجود سوابق در مورد دو نفر از موکلان به اسامی‌احمدو علی نیز دلیل ارتکاب آنان به اتهام فعلی نخواهد بود و اتهامات دیگر متهم ردیف یک ـ احمد جلیل‌پور- دایر به شکستن دندان محمد حسین معمار رشیدی و ایراد ضرب صادق به بهمن ، باتوجه به اعلام رضایتی که معمار رشیدی کرده، خود موید این‌حقیقت است که شکایت وی واهی و بی‌اساس بوده است .

در مورد رانندگی بدون پروانه نیز چون هنگام‌دستگیری او در داخل اتومبیل نشسته بوده و اتومبیل نیز حرکتی نداشته است، معلوم نیست که رانندگی اتومبیل را چه کسی بعهده داشته بنابراین، این‌اتهام نیز وارد نیست.

ایکچیان اضافه کرد : با توجه به مراتب فوق و اینکه موکلان من در روز ۲۹ بهمن ماه، بهنگام نزاع و یا حمله‌به ماموران و یا شکستن شیشه بانک دستگیر نشده‌اند ، تنها دلیل داشتن دو عدد چماق‌در اتومبیل، نمیتواند اتهامی به آنان وارد کند و تنها سوء ظن‌هم‌دلیل آن‌نیست که‌این عده، اتهامی داشته باشند و جرمی را مرتکب بشوند. البته اگر این عده در روز واقعه دستگیر میشدند، شاید اتهامشان محرز میشد.

ما بیگناهیم

متهمان نیز در جلسه دادگاه بکلی منکر شرکت در بلوای ۲۹ بهمن ماه تبریز شدند و خاطرنشان کردند که آنها در روز حادثه تبریز، در خانه‌های خود بوده‌اند و پس از ٥روز که از بلوای تبریز میگذشت ، در حالیکه در دروازه شهر تبریز به گردش و تفریح‌سرگرم بودند وسیله ماموران دستگیر و زندانی شده‌اند.

۲چماق در دادگاه

در جلسه دادگاه دو عدد چماق پیدا شده از اتومبیل، به متهمان نشان داده شد و فریدون‌فر رئیس دادگاه بانشان دادن چماقها به‌متهم ردیف یک که یکی از آنها نیز سوخته و برسر یکی دیگر نیز چند خرده شیشه بجای مانده بود ،اظهار داشت:

در مورد وجود این چماق ها در اتومبیل خودتان چه میگویید ؟

احمد جلیل‌پور پاسخ داد:

چون راننده بیابانی هستم برای دفاع از خود، این چون ها را در اتومبیل حمل میکردم. ولی وقتی رئیس دادگاه ازاو پرسید که مگر یکی برای دفاع تو کافی نبود، گفت:چوبدستی دومی را دوستم که بهمراه من بود، برای‌خود نگهداری‌میکرد.

سرانجام، دادگاه احمد جلیل‌پور را به یک سال و ٦۱ روز زندان و پرداخت ده‌هزار ریال جریمه محکوم کرد و ۳ متهم دیگر را بیگناه شناخت.

احمد جلیل‌پور پس ازشنیدن رای دادگاه، در حالیکه بشدت میگریست، خودرابیگناه دانست و از رای صادره، فرجام خواست.

دادگاه، همچنین کار محاکمه ٤متهم دیگر را دنبال خواهد کرد.

مجلس ختم ۳۰ هزار نفری برمزار کشته‌شدگان

آبادان- خبرنگاران اطلاعات

شهر آبادان در سومین روز فاجعه آتش‌سوزی سینما رکس که طبق آخرین آمار ۳۷۷ کشته برجای گذاشت از وجود شهروندان خالی شد و دهها هزار تن از اهالی این شهر درگورستان به عزاداری پرداختند . دیروز دهها اتومبیل حامل تاجهای گل از سوی طبقات مختلف مردم و سازمانهای دولتی بسوی گورستان حرکت کرد و مردم برگور قربانیان این فاجعه شاخه‌های گل نثار کردند.

اتومبیلهای حامل تاج‌گل که از بلندگوهای آن آیات قرآن تلاوت میشد ابتدا در شهر حرکت کردند، سپس آبادان را بقصد گورستان «جنت‌آباد» ترک‌گفت. دیروز برای پیشگیری از هرگونه سانحه‌ای جمعیت شیر و خورشید سرخ آبادان در محوطه‌گورستان یک‌درمانگاه سرپائی با عده‌ای پزشک و پرستار و مجهز به چند دستگاه آمبولانس دایر کرد و دکتر حسین یساری مدیر عامل جمعیت‌شیر و خورشید سرخ آبادان نظارت بر آنرا بعهده گرفت . شهرداری آبادان نیز جاده‌های منتهی به گورستان را آبپاشی‌کرد و یکسرویس اتوبوسرانی مرکب از دهها اتوبوس برای حمل مسافر بین شهر و گورستان برقرار کرد .

ساعت یک بعد از ظهر دیروز همچنین صدها اتومبیل با تاجهای گل روانه گورستان آبادان شد .

اتومبیلهای حامل ۳۷۷ تاج گل به نشانه یادبود ۳۷۷ قربانی این فاجعه که عکس قربانیان نیز برآنها نصب شده بود ، از سوی طبقات مختلف مردم ، شهردار ، انجمنهای شهر و شهرستان شیروخورشیدسرخ، نیروی دریائی، شهربانی، اتاقهای اصناف‌و بازرگانی و بازاریان رهسپار گورستان شد.

عزاداری در گورستان

دیروز مردم آبادان در شرایط گرمای ٤۷درجه این شهر که توام با گرد و غبار بود، در دسته‌های مختلف به گورستان رفتند و شهر را خالی از سکنه کردند . در چنین شرایطی آبادان در سکوت و تنهائی ماند .

در گورستان طبقات مختلف مردم براساس آداب و رسوم بومی خود به عزاداری پرداختند .

گوشه‌ای از گورستان به عزاداری دسته بوشهری‌های مقیم آبادان اختصاص یافت و عزاداران بوشهری در دسته‌های چندصد نفری درحالیکه سنج و دمام (نوعی طبل) در دست‌داشتند به سینه‌زنی و نوحه‌خوانی پرداختند . زنان این‌گروه درحالیکه جامه‌های خود را برتن میدریدند شیون می کردند و خاک برسر و روی خود می‌پاشیدند.

دسته عزاداران آبادانی که نسبتا متشکل‌تر از دیگر دسته‌ها بود و قریب ۲هزار سینه‌زن و نوحه‌خوان آنرا همراهی می‌کردند گورستان را در شعاع شیونهای خود گرفتند و به عزاداری پرداختند .

بازماندگانی که دیوانه شدند

دیروز بار دیگر درجریان عزاداری در گورستان آبادان دهها زن و دختر مشاعر خود را از دست دادند و به کارهای غیرعادی دست زدند . در گوشه‌ای از گورستان زنان و دختران آبادانی که هریک عزیزانی‌را از دست داده‌اند اجتماع کرده بودند و شیون می کردند، زنها گاه جامه‌های خود را برتن می‌دریدند و گاه آنقدر سرهای خود را برگور عزیزانشان میکوفتند که یا در فوران‌خون ازحال می‌رفتند و یا دیوانه می شدند و بر گورها به رقص برمی‌خاستند . چند زن که دستخوش احساسات‌مادرانه خود شده بودند ناله‌و نفرین و شیون و قهقهه‌های توام خود را فریادمی‌کشیدند و رقتبارترین‌صحنه‌های ممکنه را بوجود می‌آوردند .

بیتابی زنها اشک را بر چهره مردم جاری می‌کرد .

دهها زن و دختر ازشدت جراحات‌وارده توسط آمبولانس به بیمارستانهای شهر انتقال یافتند. و برخی از آنها بستری شدند.

دیروز همچنین دهها زن و دختر از شدت ناراحتی غش کردند و یا بحال اغماءافتادند که این گروه‌نیزبه‌بیمارستانهای آبادان انتقال یافتند.

گورستان و گلفرشی از گل های سرخ

گورستان آبادان‌در سومین روز فاجعه بزرگ سینما رکس مملو از شاخه‌های گل‌بود. بدون‌شک خاکهای این گورستان هرگز شاهد گلفرش شدن نبوده است. دیروز سراسر گورستان انباشته از شاخه‌های گل وگلبرگهای پرپرشده‌بود و گورستان در انبوه گلهای سرخ تفسیری دیگرگونه‌یافته بود. دیروز دست کم ۳۰هزار آبادانی در گورستان شهربه عزاداری پرداختند .

★ ستاد خبری آبادان- خبرنگاران اطلاعات :

محمد باقر نمازی استاندار خوزستان در سومین روزفاجعه خونین آبادان در گفتگویی‌با ستاد خبری روزنامه اطلاعات‌در آبادان کلیه شایعات روزهای اخیررا در خصوص ابعاد این فاجعه تکذیب کرد و به‌محمد منصوری خبرنگار اعزامی ما‌از اهواز گفت: اجساد قربانیان این فاجعه بزرگ ملی باحضور مقامات قضائی، بهداری و بهزیستی و نیروی دریائی‌مورد شمارش قرار گرفت و تعداد آنها دقیقا ۳۷۷ نفر اعلام شد و در جستجو های بعدی که هنوز هم‌ادامه دارد جسددیگری بدست نیامد.در میان‌اجسادی که برای شناسائی‌به‌گورستان جنت‌آباد آبادان حمل شده‌بود ۱۰٦ جسد مورد شناسائی‌قرار گرفت و هویت آنها اعلام گردید.

شایعاتی که پیرامون تعداد کشته‌شدگان برسرزبانهاست صحت ندارد و این شایعات‌نه تنها بری از شائبه ما برنمیدارد بلکه باعث وحشت بیشترمردم نیز می‌گردد. استاندارخوزستان افزود: براساس‌آخرین آمارها ۳۰الی ٤۰ نفر از کسانیکه‌در سینما حضور داشتند موفق به نجات خود شده‌اند . دراین استان هیچ‌شخصی یادستگاهی از دیگران مستثنی نیست و بدون شك مسببین این فاجعه ولو اینکه مقامات امنیتی و انتظامی کشورباشند درصورت شناسائی مجازات خواهندشد. وی ادامه داد :من از مردم انتظار دارم مسببین حادثه را ولو اینکه مقامات امنیتی و من هم یکی از آنهابوده‌ام ، بدون هیچ ترس و تردیدی معرفی کنند. در حال حاضر براساس تقاضاهای ما هیاتی از سوی نخست‌وزیر به‌آبادان آمده است و سرگرم تحقیق پیرامون‌این‌فاجعه می‌باشد، باز هم از مردم تقاضا می‌کنم اگر مدرکی دال برذینفع بودن شخصی ولو خود من در دست دارند تا قبل از پایان تحقیقات گروه نخست‌وزیری در اختیار آنها قرار دهند استاندار در پایان سخنان خود گفت :من نتایج حاصله از تحقیقات را بطور مرتب‌باطلاع نخست‌وزیر می‌رسانم.

حادثه سینمارکس تقبیح شد

آیت‌الله حاج‌سید ضیاءالدین علامه دیروز نظر خود رادر باره حادثه هولناک آبادان به خبرنگارخبرگزاری پارس در اصفهان اعلام داشتند ایشان گفتند : این حادثه نه تنها شهر آبادان بلکه‌همه ایران را تکان داد . وبرای دنیای اسلام و غیر اسلام موجب تاثر و تاسف است . اسلام آتش زدن انسان چه در مسجد و چه درسینما را تقبیح میکند . و امیدوارم دیگر از اینگونه حوادث تکرار نشود .

آیت‌الله صالحی کرمانی در گفتگوی کوتاهی نظر خود را دربارہ‌حادثه آبادان اعلام کردند . ایشان که سخت از حادثه متاثر بودند در منزل خود در کرمان گفتند :اسلام چنین رَفتار وحشیانه‌ای را محکوم میکند . و ما واقعا از این حادثه متاثریم .

کرمان ـ خبرگزاری پارس . پانا

دیروز مردم کرمان در اجتماعات بزرگی حادثه سینمارکس آبادان رامحکوم کردند . و همدردی خودرا بابازماندگان مقتولین حادثه اعلام نمودند . در این اجتماعات کارگران کشاورزان ، اصناف‌و سایر گروهها و طبقات ،خواستار مجازات عاملان حادثه‌شدند.

اعلامیه سازمان کارگران

تهران خبرگزاری پارس‌ـپانا. سازمان کارگران ایران‌دربی فاجعه غم‌انگیز سینما رکس آبادان اعلامیه‌ای منتشرکرد که درآن‌از دولت‌درخواست شده است مسببان حادثه بشدت مجازات شوند .

ابراز همدردی

هیئت علمی دانشگاه فرح پهلوی روزگذشته تشکیل جلسه داد . در این جلسه واقعه جانگداز سینما رکس آبادان مورد بحث قرار گرفت وهیئت علمی دانشگاه فرح ضمن محکوم کردن عواملی که این حادثه را بوجود آوردند بابستگان قربانیان حادثه ابرازهمدردی نمودند .

۲ بمب ساعتی در سینماهای شیراز کشف شد

شیراز ـ خبرنگار اطلاعات

۲ بمب ساعتی که توسط ۲ خرابکار بر پشت‌بام سینماهای «پاسارگاد» و « ایران» شیراز کار گذاشته شده بود کشفو خنثی شد .

ساعت ٤ بعد از ظهردیروز ۲ جوان خرابکار خود رابه پشت بام سینماهای‌ایران و پاسارگاد که در مجاورت هم قرار دارند ، رساندندو سرگرم بمب گذاری شدند . در این هنگام احمد راستی یکی از کارگران سینما که برای انجام کاری بروی بام سینما رفتو مشاهده کرد که ایندو سرگرم بمب گذاری هستند . احمد بیدرنگ به محوطه سینما رفت وجریان را به اطلاع دیگر کارگران سینما رساند.کارگران هنگامی که برای دستگیری خرابکاران بروی بام سینما رفتند ،متوجه شدند که آنها گریخته‌اند .جریان بلافاصله‌به ماموران انتظامی اطلاع داده شد و ماموران‌پس از۲۰دقیقه موفق‌به کشف ۲ بمب که در بین دیوار دو سینما کار گذاشته بود، شدند و آنها را خنثی کردند .

کارشناسان بدنبال کشف‌این دو بمب اظهار نظر کردند که بمب های کار گذاشته شده‌از نوع آتش‌زا و مجهز بساعت انفجاربو دکه‌در صورت‌انفجار ۲ سینما و مغازه‌های همجوار آنرا بکلی ویران میکردو تلفات سنگینی ببار میاورد . کناربمب ها ۲ شیشه بنزین و مقداری چاشنی نیز قرار داشت‌و بمب ها روی ساعت ٦ بعد از ظهر تنظیم شده بود . ماموران انتظامی‌قبل‌از کشف‌بمب،خیابان رودکی را برای پیشگیری از وقایع احتمالی بستند وعبور ومرور وسائط نقلیه در این خیابان برای ساعتی قطع‌شد. هنوز ردپائی ازخرابکاران‌دیده نشده است .

جناب آقای آموزگار
نخست وزیر محبوب ایران

شگفت‌است دردبزرگ سوختگان آبادان راتحمل کردن که عقل انسانی رانیزبه‌حیرت‌وامیداردکدام دست سیاهی و کدام‌فکر رسوائی طرح این ماتم بزرگ وفاجعه دردناك راریخته است که تاریخ‌هم‌باهمه گیجی خودازبخاطر سپردنش ننگ دارد در شامگاهی خونین دریك شب امیدبخشی که لحظات شادمانی تماشاگران رادربرداشت وبذرامید ونشاط دردلشان میکاشت ناگهان سوزوحشت‌باراخگران‌درلهیب‌خود جانهای این به‌آرامش نشستگان رابنابودی کشانید عذاب آوراست شنیدن مرك ۳۷۷ نفرانسان بی‌گناه و معصوم وآتش برـ جانشان افکندن من به‌وسعت همه‌هستی ازاین اهریمنان‌نفرت پیداکردم که نفرت من در امواج بیکران نفرتهای همه‌ملت ایران می‌آمیزد تااین بیداد عظیم تاریخ‌راریشه‌کن کندجناب آقای آموزگار توخوب میدانی که‌درتبارپاك ایرانی چنین‌خوی و خصلتی نیست این شربت سیاه مرك‌آفرین را بیگانگان چون‌زهرابه‌درجان عروسکان بی‌اراده ریختند دریغا ازاین احوال که عقل باخته‌ای علیه وطن خود دست به‌چنین جنایتی بیالاید این اسفنامه‌ای است‌که فرهنگیان این سامان برای تسلی خسته‌دلان عزیز آبادانی وهمه ملت ایران نثارمیکنند باآرزوی این‌که شما نخست‌وزیر محبوب گناهکاران رابه دست عدالت بسپرید تاخون ۳۷۷ نفرجان باخته معصوم بی انتقام نماند .

از طرف‌کلیه فرهنگیان شهرستان شاهی ـ سید حسن کیوده

اطلاعیه

نظر باینکه در انتخابات اتحادیهٔ صنفی سازمان‌های تبلیغات، صرفاً افرادی حق شرکت دارند که پروانه اشتغال به کسب از اتاق اصناف پایتخت را دریافت نموده‌اند و باتوجه‌باینکه بزودی انتخابات اتحادیه‌ای صنفی برگزار خواهدشد، لذا چنانکه تاکنون ازطرف آن سازمان اقدام به دریافت پروانه از اتاق اصناف پایتخت نشده یا پرونده موردنظردارای نقائصی میباشد، خواهشمند است تا روز چهارشنبه هشتم شهریور ماه ۲٥۳۷ شاهنشاهی به اتحادیه سازمانهای تبلیغات مراجعه فرمایند، تا نسبت به تکمیل پرونده و دریافت پروانه از اتاق اصناف پایتخت جهت آن سازمان اقدام شود.

اتحادیه سازمانهای تبلیغات

دانشگاه ملی ایران
پذیرش دانشجو برای دوره های فوق لیسانس حقوق جزا و حقوق خصوصی
در صفحه ۱٦

دانشگاه ملی ایران
آگهی ثبت‌نام پذیرفته‌شدگان سال تحصیلی ۳۸ـ۲٥۳۷ دانشگاه ملی ایران
در - فحه ۱٥

عربستان: قیمت نفت افزایش می‌یابد

جده ـ آسوشیتد پرس ـ دوجونز ـ شیخ احمد زکی یمانی‌وزیرنفت عربستان‌سعودی خواستار تصویب نظام جدیدی در قیمتگذاری نفت شد که‌طبق آن قیمت نفت در دوره‌های کوتاه افزایش یابد.

وزیر نفت عربستان سعودی طی‌مصاحبه‌ای‌با روزنامه‌المدینه گفت: یک چنین نظامی ازبحران هائی نظیر آنچه که در سال ۱۹۷۳ براثر افزایش شدیدقیمت نفت بوجود آمد جلوگیری خواهد کرد.

یمانی از بر شمردن جزئیات خودداری کرد ولی گفت وی علاقمند است که نفت خام سبک از مزایای بیشتری برخوردار شود.

وی گفت سازمان کشورهای صادر کننده نفت اوپک سرگرم بررسی قیمت مناسب برای نفت است، ولی ما معتقدیم کهمزایائی که‌هم‌اکنون برای نفت خام‌سبک وجود دارد کم بوده، و باید افزایش یابد. یمانی توضیح داد: این کار باعث خواهد شد نفت خام سنگین کمتر بتواندبا نفت خام‌سبک بحرین ـعربستان سعودی و کشورهای آفریقای شمالی قابل رقابت باشد.

یمانی، افزود کشورهای مصرف کننده نفت از طریق صرفه‌جوئی در انرژی توسعه منابع جدید انرژی و بهبود نحوه تصفیه نفت خام سنگین می‌توانند افزایش بهائی را که باید برای نفت خام سبک بپردازند جبران کنند.

یمانی اخطار کرد جهان به کمبود نفت خام در نیمه دهه ۱۹۸۰ کاملا آگاه است مگر اینکه کشورهای صنعتی از مصرف خود به میزان قابل توجهی بکاهند.

وی گفت عواملی که درایجاد این کمبود دخیل‌هستند عبارتند از رشد سالیانه ٥ر۳ درصدی کشورهای صنعتی و عدم وجود منابع انرژی جایگزین نفت.

وزیر نفت عربستان سعودی افزود شدت کمبود نفت طی نیمه دهه ۱۹۸۰به میزان‌واردات نفت شوروی و کشورهای بلوک شرق بستگی خواهد داشت.

درجواب سئوالی در مورد اینکه آیا عربستان سعودی‌مایل است بموازات افزایش‌تقاضای نفت برمیزان تولید خودبیفزاید یمانی گفت گمان نمی‌کنم‌عربستان سعودی در آینده هم هیچگاه روزانه ۱۹ تا۲۳ میلیون بشکه نفت تولید کند.

وی گفت ظرفیت تولید نفت عربستان سعودی در حال‌حاضر ۱۱ میلیون بشکه در روز است و طرحهائی در دست اجرا است تااین ظرفیت به ۱٤ میلیون‌بشکه افزایش یابد.

درحال حاضر میزان تولید روزانه عربستان سعودی ۷ میلیون بشکه است.

یمانی گفت در آینده منابع ملی عربستان سعودی تعیین کننده میزان تولید این کشور خواهد بود. بدین معنی که میزان احتیاج این کشور به درآمد نفت و نیز اتسفسر سیاسی یعنی درجه حمایت کشورهای مصرف کننده نفت‌از نقطه نظرهای اعراب عوامل تعیین کننده میزان تولید نفت عربستان سعودی خواهندبود.