اطلاعات

۲۴ صفحه

یکشنبه ۳۰ امردادماه ۲۵۳۶ـ شماره ۱۵۳۹۳ـ تکشماره ۱۰ ریال

ایران از اقدامات اسرائیل ابراز نگرانی کرد

★ دولت ایران همواره با اقدام های اسرائیل و دشمنان اسلام برای یهودی کردن بیت‌المقدس مخالفت کرده است صفحه آخر

در جلسه بررسی برنامه دولت در مجلس گفته‌شد

دزدها را چرا به مردم معرفی نمیکنید

شهردار تهران: برای رفع مشکل ترافیک اقدام میکنم

با عابران متخلف بشدت مبارزه خواهد شد

خیابان های تهران دوطبقه میشود

لباس مدارس مثل مدل اتومبیل نباید هر سال عوض شود

تیم بازی و یارگیری در سازمان های دولتی باید موقوف شود

★ قانون استخدام به صورت هزارپای بی خاصیتی درآمده است

★ حقوق‌ها باید با افزایش هزینه زندگی منطبق شود

زمین های اوقاف را خوردند و حالا پولش را از مردم میگیرند

در صفحه ٤

شهردار جدید با یکطرفه کردن خیابان ها موافق نیست

در صفحه آخر

ثبت نام قبولشدگان ۸ دانشگاه ومدرسه عالی

دوره دکترای دانشگاه آذرآبادگان ـ مراکز تربیت معلم فنی و حرفه‌ای

در صفحات ۵ـ۲۲ـ۲۳ـ۲٤

دانش‌آموزان، مدیران مدارس و خانواده ها نظر میدهند

دختران دانش آموز درگفتگو با خبرنگار ما به‌مدارس توصیه کردند:

در صورت تعویض رنگو فرم لباس مدرسه، اقتصادی‌فکر وعمل کنند. در صفحه ۳

۲ میلیارد تومان صرف خانه‌سازی می شود

در صفحه آخر

توسط چند بنگاه معاملات ملکی

به صدها نفر زمین های موهوم فروخته شد

★ هنگامیکه خریداران برای تفکیک زمین رفتند معلوم شد این اراضی متعلق به سیمان تهران است درصفحه ۲۲

دستور پرداخت فوری حق التدریس معوقه معلمان صادر شد

★ از سال تحصیلی آینده حق‌التدریس در پایان هرماه پرداخت میگردد

حق‌التدریس معلمان کشوراز سال تحصیلی ۳٦ـ ۳۷ در پایان هر ماه پرداخت میشود.

آقای منوچهر گنجی وزیر آموزش و پرورش وسرپرست وزارت علوم و آموزش عالی‌در گفتگوئی ضمن اعلام این خبر گفت:به‌کلیه اداره های‌آموزش و پرورش کشور دستور داده شده است تا چنانکه نسبت به پرداخت حق‌التدریس معوقه معلمان تاکنون اقدامی به عمل نیاورده‌اند ظرف ٤۸ ساعت نسبت به پرداخت این حق‌التدریس ها اقدام کنندونتیجه را به دفتروزارتی گزارش‌کنند.

در تصادف جاده اصفهان

۸ نفر کشته و ۷ نفر مجروح شدند

در صفحه ٤

هوای تهران دوباره گرم میشود

جبهه هوای ناپایداری که ظرف دو سه روز گذشته‌باعث ریزش بارندگی شدید در شهر های ساحلی دریای خزر و خنک شدن هوای تهران شده بود. دیشب پس از عبور از آسمان‌خراسان وریزش باران دراین شهر از آسمان کشور خارج شد.

سازمان‌هوا شناسی امروز اعلام کرد با خارج شدن‌این جبهه هوای سرد از آسمان کشور امروز به تدریج هوای تهران‌دو تا سه درجه گرمترمی شود و حداکثر درجه حرارت آن‌تا ۳٤ درجه بالای صفر می رسد علت گرم شدن تدریجی هوای‌تهران ورود یک جبهه هوای نسبتا گرم از سمت‌غرب کشور به آسمان تهران است. سازمان هواشناسی همچنین خاطرنشان کردکه در روزهای آینده یک جریان خفیف‌هوای سرد بر آسمان ایران اثر خواهد گذاشت که باعث‌تقلیل درجه‌حرارت شهر های‌جنوب غرب کشور خواهدشد.

کارواش

دستگاه شستشوی اتوماتیک اتومبیل بدون کارگر رجوع شود به صفحه ۱٦ نیازمندیها

دفتر فنی زیور

استخدام مینماید

رجوع به‌صفحه ۱۵نیازمندیها

جمعیت شیر و خورشید سرخ گرگان

آموزشکده پرستاری بویه

آگهی ثبت‌نام داوطلبان تحصیل در رشته پرستاری در صفحه ۲۲

آگهی

شهرداری کرمانشاه تهیه طرح‌آب‌نما و گلکاری وسط بلوار طاق‌بستان کرمانشاه رابین مهندسین معمار و کارشناسان مربوط به‌مسابقه می گذارد و بدینوسیله از مهندسین و کارشناسان علاقمند دعوت می نماید که دراین مسابقه شرکت‌وطرح های خود را با توجه به شرایط اقلیمی و موقعیت محل تادهم‌شهریور ماه ۲۵۳٦ بدفتر شهرداری تسلیم نمایند طرحهای واصله‌درکمیسیونی مرکب از نمایندگان شهرداری ـ دفتر فنی استانداری . اداره کل مسکن و شهرسازی ـ دفتر برنامه و بودجه استان بررسی و با نظر کیسیون به سه نفر اول جوایزی بشرح زیر :

نفر اول ۵۰۰۰۰ ریال

نفر دوم ۳۰۰۰۰ ریال

نفر سوم ۲۰۰۰۰ ریال

ازطرف شهرداری پرداخت‌خواهد شد .

شهردار کرمانشاه . سید مجتبی حبیبی

آگهی

دعوت مجمع عمومی فوق‌العاده بانک بین‌المللی ایران و ژاپن (شرکت سهامی عام)

مجمع عمومی فوق‌العاده بانک بین‌المللی ایران وژاپن (شرکت سهامی عام) درساعت ۵ بعدازظهر روز شنبه ۱۹ شهریورماه ۲۵۳٦در ساختمان مرکزی بانک واقع در خیابان تخت‌جمشید شماره ۵۷ تشکیل خواهد شد . از صاحبان سهام ویا نمایندگان آنان‌وهمچنین بازرسان دعوت میشود که باتوجه به مفاد بند ۵ ماده ۱۱ اساسنامه‌در روزو ساعت مقرر درجلسه مزبور حضور بهمرسانند .

دستور جلسه :

اتخاذ تصمیم در مورد افزایش سرمایه بانک

هیئت مدیره

جناب آقای علی‌محمد نظامی رئیس محترم دبیرستان عشایری شیراز

قبولی ۸۱نفر از۸۵ نفر فارغ‌التحصیلان ششم متوسطه دبیرستان عشایری درکنکور سراسری و بشارت احراز رتبه اول ودوم کشور از آن دبیرستان بار دیگر دروازه های امید را به‌روی مردم عشایر گشود این روزها در چادرها و کلبه مردم عشایر زمزمه امید وافتخار بمناسبت قبولی فرزندانشان باوج رسیده است این موفقیت بزرگ رابه‌جنابعالی وسایر گردانندگان دبیرستان عشایری تهنیت عرض نموده توفیق‌کامل‌جنابعالی ودبیران محترم‌دبیرستان را دراجرای منویات شاهنشاه آریامهر مسئلت دارد

به نمایندگی از طرف اولیای دانش آموزان ششم متوسطه دبیرستان عشایری ـ کیامرث کیانی .

جناب آقای نظامی رئیس محترم دبیرستان عشایری

در روزنامه‌ها و جراید هفته جاری ایران بشارت رتبه‌اول‌ودوم شناخته شدن‌آقایان قباد کره‌گاهی ولطف‌اله طاهری پرورش یافتگان دبیرستان عشایری در رشته ادبی کنکور سراسری ، سرافرازی وافتخار عشایر را به اوج رساندند این روزها کمتر فرد ایل و عشیره‌ای است که باین مناسبت غرق در شادی و افتخار نباشد، صمیمانه‌این موفقیت بزرگ را بحضور جنابعالی ودبیران شریف‌وعزیز دبیرستان عشایری تبریک عرض می‌نماید .

شیراز ـ بحرانی

کاشی

جدید ۲۰×۲۰ ایرانا

مناسبترین پوشش برای کف‌ودیوار

بااستحکام فوق‌العاده

برخورداز از زیباترین طرحهای کاشی درجهان

دوام کاشی جدید ۲۰×۲۰ ایرانا ابدی است

جناب آقای جواد شهرستانی

تبریکات خالصانه اینجانب رابمناسبت انتخاب به‌مقام شهرداری پایتخت بپذیرید.

حاج حسین کرمی

جناب آقای امیر اصلان افشار رئیس کل تشریفات دربار شاهنشاهی

انتصاب جنابعالی راتبریک گفته وآرزوی موفقیت شما را در راه خدمت به شاهنشاه آریامهر داریم.

علیرضا صفائیان ـ دکتررحمت‌الله صفائیان

آ ـ ۵۱۳۹

تشییع جنازه مرحوم مهندس کیا فردا صبح انجام‌میشود

مراسم تشییع جنازه شادروان مهندس محمد باقر کیا رئیس هیئت مدیره و مدیر عامل شرکت ملی صنایع مس‌ایران باشرکت بستگان ودوستان آن شادروان فردا دوشنبه‌ساعت ۸٫۳۰ از محل مسجد فرشته واقع درخیابان فرشته (الهیه) برگزار خواهد شد.

یادبود

بمناسبت سالروز مرگ جانگداز شادروان مهندس احمد تدین از ساعت ۷ بعدازظهر روز دوشنبه ۳۱ر۵ر۳٦ مراسمی در منزل پدرآن مرحوم واقع درشمیران خیابان پهلوی کوی یکتا پلاک۵ برگزار می‌شود .

حضور دوستان و اقوام باعث تسلی بازماندگان خواهد بود.

خاندان تدین وفرهمند

دوست گرامی جناب علی عبده

مصیبت وارده را ازصمیم قلب تسلیت میگویم وخودرا در غم بزرگ‌شما شریک میدانم.

علی اصغر مسچی

جناب آقای علی عبده ،دوست بسیارگرامی

بانهایت تاسف و تاثر، مصیبت وارده را صمیمانه‌تسلیت عرض مینماید.

اصغر فخار

جناب آقای زند وکیل

بانهایت تاسف و تاثر مصیبت وارده را از صمیم قلب تسلیت عرض مینماید.

حمل‌ونقل فخار ـ اصغر فخار

جناب آقای محمد جواد مظفریان عضو هیئت رئیسه و خزانه‌دار اتحادیه جواهر ـ طلا ـ ساعت و نقره

فوت شادروان آقای عباس جواهرچی زاده را بفامیل محترم جواهرچی‌زاده و خصوصا به‌جنابعالی تسلیت میگویم.

رئیس اتحادیه ـ صمدرضوان

جناب آقای محمد جواد مظفریان

همکارارجمندوخانواده گرامی مصیبت وارده را به عموم خانواده های وابسته خصوصا جنابعالی تسلیت عرض کرده، بقاء عمر وعزت برای آنجناب ازخدای بزرگ مسئلت دارد.

از طرف جواهر فروشان خیابان پهلوی ،مهدیزاده،ملکان

با قلبی شکسته ودلی پراندوه فوت ناگهانی‌ابرمرد زندگیم همسر مهربان و وفادارم تیمسار امیر فرهنگ‌شاهین را باطلاع می‌رسانم .

سرور شاهین

مدرسه عالی ریاضیات و مدیریت اقتصادی کرج

آگهی ثبت نام قبول شدگان

در صفحه۵

اطلاعیه بانک فرهنگیان ایران

نخستین شعبه بانک فرهنگیان ایران‌به‌آدرس ایرانشهر شمالی شماره ۲۷٤ طبق اجازه نامه شماره ۹۹۱ نب‌مورخ ۱۵ر۵ر۳٦ بانک مرکزی ایران از تاریخ ۲۹ مردادماه ۲۵۳٦ آغاز بکار کرده است .

شعبه مزبور آماده بانجام کلیه عملیات بانکی میباشد.

بانک فرهنگیان ایران

آ ـ ۵۲۳۲

اطلاعیه بانک فرهنگیان ایران

از تاریخ یکشنبه ۳۰ مرداد ماه ۲۵۳٦مدیریت و ادارات مرکزی بانک فرهنگیان ایران به آدرس زیر تغییرمکان میدهد .

خیابان ایرانشهر شمالی شماره ۲۷٤

تلفنهای: ۸۳٦۰۹٦ ۸۲۲٦٦۸

بانک فرهنگیان ایران

آ ـ ۵۲۲۹

اطلاعیه بانک ملی ایران

از روز سه شنبه اول شهریور ماه ۲۵۳٦ تا اطلاع بعدی ساعات‌کار کلیه شعب و واحد های بانک ملی ایران و بانک کارگشائی برای مراجعه مشتریان گرامی بقرارزیر خواهد بود:

صبحها : از ساعت ۸ تا ساعت ۱۳

بعدازظهرها: باستثنای پنجشنبه ها که‌تعطیل میباشد ازساعت ۵تا ساعت ۷

بانک ملی ایران

آ ـ ۵۲۱۱

۹کشور بازار مشترک سیاست اسرائیل را در مناطق اشغالی محکوم کردند

اورشلیم - خبرگزاری فرانسه - آسوشیتدپرس - یك منبع رسمی در اورشلیم اظهار داشت که دولت اسرائیل مخالفت کشورهای عضو جامعه اقتصادی اروپا را با تصمیم اخیر مناهیم‌بگین در مورد سرزمین های اشغالی رد کرده است .

سفیر بلژیك دو روز پیش به نمایندگی از جانب ۹ دولت عضو بازار مشترك اروپا اقدام اسرائیل را درایجاد مجتمع های یهودی نشین درساحل غربی غزه‌غیرقانونی بخواند و تاکید کردکه تصمیم‌های جدید اسرائیل مانع جدیدی در راه برقراری صلح‌بوجود خواهد آورد .

سخنگوی وزارت امور خارجه اسرائیل گفت هیچ‌یك‌از تصمیمهای مادر سرزمین های اشغالی غیر قانونی نیست چرا که ساحل غربی هرگز بطور قانونی جزء اردن نبوده است.

در قاهره روزنامه‌الاهرام از آمریکا خواست روشن‌روشن‌تر ومثبت‌تری در برابر اسرائیل پیش‌گیرد. الاهرام ضمن اظهار قدردانی از اقدام آمریکا در محکوم کردن‌تصمیم اسرائیل به‌ایجاد سه مرکز یهودی نشین جدید در ساحل غربی اردن نوشته است که محکوم کردن آسرائیل به‌تنها کافی نیست آمریکا باید باقدامات عملی برای پشتیبانی از حقوق‌وقطعنامه های بین‌المللی در منطقه خاورمیانه دست بزند .از سوی‌دیگر معاون اتحادیه عرب اظهار داشت که جامعه عرب مسئله‌تصمیم های جدید اسرائیل رادر باره سرزمین های اشغالی بطور دربست رد میکند و کوشش خواهد کرد که همه کشور های عربی روش مشترکی علیه اسرائیل پیش گیرند .

دبیرخانه جامعه عرب دستور کار شورای اتحادیه عرب را که‌قرار است روز سوم سپتامبر تشکیل شودبرای وزیران امور خارجه کشورهای عضو فرستاده است .

تشکیل یك نیروی دائمی شش هزار نفری برای حفظ صلح در مناطق بحرانی یکی از مهمترین مسائلی است که‌در مذاکرات شورا مورد بررسی قرار خواهدگرفت .

فرماندهی این نیروی مختلط عربی را دبیرکل اتحادیه عرب بعهده خواهد داشت .

مسئله ایجاد سه منطقه یهودی نشین در ساحل غربی اردن و اعطای حقوق مساوی به اعراب ساکن سرزمین های اشغالی از جانب اسرائیل نیز در جلسات جامعه عرب بررسی خواهد شد .

محمود ریاض دبیراتحادیه عرب گزارش مهمی در این باره تهیه کرده است .

خبرگزاری خاورمیانه گزارش‌دادکه کورت‌والدهایم دبیر کل سازمان ملل‌متحدازکشورهای ذینفع در اختلافات‌خاورمیانه خواسته است‌که از هر گونه اقدامی که ممکن است به‌تلاش های مربوط به‌برقراری صلح در خاورمیانه لطمه بزند خودداری کنند . والدهایم درپیامی که بعنوان ریاض دبیرکل اتحادیه عرب فرستاده تاکید کرده است که بادقت و علاقه کامل تحولات اوضاع خاورمیانه را تعقیب می‌کند . محمودریاض نیزمتقابلا از دبیرکل سازمان ملل‌متحد درخواست کرده‌است که از اقدامات اسرائیل درسرزمین های اشغالی جلوگیری کند .

از سوی دیگر هفته‌نامه «المستقبل» که بزبان‌عربی در پاریس چاپ میشود نوشته است‌که کمیته مرکزی سازمان آزادی بخش فلسطین روز ۲۵اوت مسئله شناسائی قطعنامه شماره ۲۴۲ شورای امنیت سازمان ملل‌متحد و امکان‌مذاکره بادولت آمریکا را بررسی خواهد کرد .

بنوشته هفته‌نامه المستقبل اسماعیل‌فهمی‌وزیرامور خارجه به‌یاسر عرفات اطلاع داده است که اگر سازمان آزادی‌بخش فلسطین قطعنامه شماره ۲۴۲ شورای‌امنیت‌را برسمیت‌بشناسد دولت کارتر حاضر خواهد شد بافلسطینی ها به گفتگو بپردازد این مجله در پایان اضافه کرده‌است که سازمان آزادی بخش فلسطین قطعنامه شورای امنیت را قبول‌خواهد کرد، ودرعین حال تاکید خواهد کردکه این قطعنامه برای روشن کردن وضع‌فلسطینی‌ها نارسا است چرا که در آن به‌حقوق ملی مردم فلسطین اشاره‌ای‌نشده است .

سیاست امریکا

از طرف دیگر بنظر میرسد که آمریکا سعی دارداختلاف های خود بانل‌آویو برسر ایجاد آبادیهای یهودی‌نشین در مناطق اشغالی اعراب را ناچیز جلوه دهد.

جودی پاول سخنگوی کاخ سفید دیشب اعلامیه کاخ سفید درباره ایجاد سه آبادی تازه یهودی‌نشین در کرانه غربی رود اردن را برای مطبوعات خواند. وی گفت آمریکا واسرائیل نمی‌خواهند درباره این آبادیها باهم درگیرشوند.

- از سوی دیگر منابع آگاه غیر اسرائیلی دیشب در تل آویو گفتند آمریکا نقشه‌های اسرائیل برای تاسیس آبادیهای یهودی‌نشین در ساحل غربی رود اردن را زیاد با اهمیت‌تلقی نمیکند. این منابع گفتند حکومت آمریکا از نقطه نظرسیاسی واقع بینانه نمی‌داند که راه تاسیس این قبیل آبادیها رابرای بگین سد کند. زیرا واشنگتن نیك آگاه است که بگین ازنظر حمایت سیاسی به گروههایی‌متکی است‌که دیوانه‌وارخواستار گسترش آبادیهای یهودی‌نشین در کرانه غربی رود اردن هستند.

منابع سیاسی معتقدند نگرانی آمریکا در باره تاسیس این آبادیها که پنجشنبه گذشته توسط سفیر آمریکا در اسرائیل به آگاهی رهبران اسرائیل رسید تا یک اعتراض‌کامل سیاسی فاصله زیادی دارد.

سرهنگ ماریام از همه‌مردم اتیوپی خواست که اسلحه بدست گیرند

رادیو کنیا:سومالی روابط خودرا باشوروی قطع کرد

نایروبی - خبرگزاری‌فرانسه- رادیو دولتی‌صدای‌کنیا دیشب گزارش‌داد که دولت سومالی روابط سیاسی خود را با شوروی‌قطع‌کرده است.رادیو صدای کنیا به نقل از یک اعلامیه رسمی دولت سومالی اضافه کرد که سومالی روابط دوستانه خود را با دیگر کشورهای سوسیالیستی حفظ خواهد کرد.

سفیر سومالی در نایروبی حاضرنشددراین‌باره توضیحی به خبرنگاران بدهد.

گزارش رادیو دولتی کنیا درباره‌قطع مناسبات دیپلماتیک سومالی‌و شوروی در مسکو باشگفتی تلقی شد.

یکمنبع دیپلماتیک سومالی از تصمیم دولت موگادیشو درباره قطع روابط سیاسی با شوروی‌اظهار بی‌اطلاعی کرد وگفت‌اگر دولت سومالی‌چنین تصمیمی می‌گرفت بی شک موضوع را بما اطلاع میداد.

رادیو سومالی در برنامه دیشب‌خود هیچگونه اشاره‌ای به قطع روابط سیاسی با شوروی نکرد و مقامهای موگادیشو تاکنون هیچگونه عکس‌العمل نسبت به گزارش رادیو صدای کنیا نشان نداده‌اند.

اما بهرحال اوضاع در شاخ افریقا بشدت بحرانی و متشنج است. اتیوپی همچنان به‌بسیج نیرو های مسلح خود برای مبارزه « علیه تجاوز سومالی»به‌ایالت‌اوگادن ادامه میدهد. گزارشهائی که به نایروبی رسیده حاکی است‌که نبرد در ایالت اوگادن طی بیست و چهار ساعت بطور چشمگیری شدت پیدا کرده و پیکار های خونینی دراطراف سه شهر «حرار» «دیرداوا» و «جی‌جی‌گا» جریان دارد.

سرهنگ دوم هایله ماریام رئیس کشور اتیوپی دیشب‌در یک نطق رادیو تلویزیونی تاکید کرد که‌اتیوپی‌قربانی یک توطئه و یک جنگ تهاجمی شده است و از مردم اتیوپی خواست‌برای نجات کشور از خطری‌که بشدت موجودیت‌آن راتهدید می کند اسلحه بدست بگیرند.

جبهه‌های جدید

سرهنگ ماریام سپس سومالی را به گشایش جبهه های‌جدید تهاجمی در جنوب کشور در ایالت‌های «سیدامو» و « بال» متهم کرد و گفت تانکها و توپخانه سومالی که محصول دست کارگران کشورهای سوسیالیستی است شهر های ایالت اوگادن را بشدت زیر آتش گرفته‌اند.

رئیس کشور اتیوپی باردیگر عراق و سوریه را متهم کردکه به مهاجمان سومالی در شرق اتیوپی کمک می کنند.

سرهنگ‌ماریام اضافه کردکه در شمال کشور نیز سازمان جدائی خواه اریتره با کمک بیگانگان قوای منظم و چریک های اتیوپی رامورد حمله‌قرار داده‌اند.

از سوی دیگر خبرگزاری چین جدید باردیگر شوروی را متهم کرد که می کوشد تشکیل یک کنفدراسیون از اتیوپی و سومالی را باین‌دو کشور تحمیل کند تابتواند به تنهائی کنترل دریای سرخ را بدست بگیرد.

خبرگزاری‌چین جدید ضمن اشاره به اعلامیه ۱۴ اوت خبرگزاری تاس اضافه کرد : آیا برژنف واقعا به منافع‌ملت های افریقا و صلح جهانی می اندیشد؟ اقدامات تزار های جدید روسیه در افریقا نشان میدهد که پاسخ این سئوال منفی است . خبرگزاری چین جدید تاکید کرد که تشویش خاطرظاهری برژنف‌یکدوروئی بیش نیست و رئیس جمهوری شوروی به هیچ‌وجه در فکر منافع دیگران نیست بلکه از وضع‌دشوارشوروی درافریقا نگران است.

روابط تیره

گزارش های رسیده از موگادیشو پایتخت سومالی حاکیست‌که روابط زمانی‌بسیار گرم سومالی با اتحادشوروی اینک بشدت به تیرگی گرائیده ورادیو سومالی سیاست شوروی در قبال جنگهای «اوگادن»راتحریک آمیزپیچیده ومبهم توصیف می کند.

رادیو سومالی در تفسیری حتی به احتمال قطع مناسبات سومالی با شوروی اشاره کردو گفت سومالی دوستانی دارد که در روز های سخت در کنارش بایستند. اشاره رادیو سومالی به بهبود چشمگیر روابط سومالی با برخی از کشور های محافظه کار عرب و نیز ایالات متحده و اروپای غربی بوده است.

از سوی دیگر گزارش های رسیده حاکیست‌دولت سومالی برای مقابله‌با حمله های‌فزاینده اتیوپی در اوگادن در این کشورسیسج عمومی‌اعلام کرده است.سرهنگ هایل ماریام‌رهبر اتیوپی دیشب از رادیو این کشور اعلام‌کرد قسمتهای‌وسیعی در شرق اوگادن بدست نیرو های سومالی سقوط کرده است.

نایروبی: فرانسه باید از تانزانیا عذرخواهی کند

دارالسلام - خبرگزاریها - ژولیوس‌نایرره رئیس جمهور تانزانیا دیروز اعلام کرد که یورش‌خواهی کردن تانزانیا از «لویی‌دوگیرنگو» وزیر خارجه فرانسه بخاطر بهم‌خوردن برنامه دیدارش از تانزانیا تصورناپذیر بوده است. رئیس جمهور تانزانیا گفت : تصور ناپذیربود که نه فرانسه از ما بخاطر فروش اسلحه به رژیم اقلیت نژادپرست سفیدپوستان آفریقای جنوبی ، بلکه تانزانیا از وزیر خارجه فرانسه بخاطر اینکه وی برنامه دیدارش را از تانزانیا فسخ کرده است عذرخواهی کند.

وزیر خارجه فرانسه پریروز حتی در فرودگاه دارالسلام پیاده شد ولی پس‌از آنکه با استقبال و تظاهرات خصمانه دانشجویان محلی روبروگردید بطور ناگهانی بازگشت ودیدار پیش‌بینی شده‌اش‌را از تانزانیا انجام نداد.

نایرره گفت : وزیر خارجه فرانسه در حقیقت به این دلیل برنامه دیدارش را از تانزانیا فسخ کرد که این دولت‌قدرت های باختری و از آن جمله به فرانسه - بخاطر اینکه دارند به رژیم آفریقای جنوبی کمک می‌کنند تا صاحب بمب اتمی شود اعتراض کرده است . رئیس جمهور تانزانیا پیشگویی کرد که آفریقای جنوبی اولین کشور آفریقای جنوبی خواهد بود که صاحب‌ظرفیت هسته‌ای خواهد شد .

نایرره که خطاب به هیئت نمایندگان شورای جهانی‌صلح پس از ورودشان به دارالسلام سخنرانی میکرد افزود که تانزانیا همچنان به اعتراض خود علیه کسانی که آفریقای جنوبی را یاری می‌دهند تا صاحب سلاحهای اتمی شود اعتراض کرد.

اخطار ویلی‌برانت در مورد احیای نازیسم در آلمان

بن - آسوشیتدپرس- ویلی برانت صدراعظم پیشین آلمان فدرال طی نامه‌ای از هلموت اشمیت‌صدراعظم‌آلمان خواسته است اقدام‌های فوری و قاطع بمنظور سرکوب کردن فعالیت های گروههای نئونازی در آلمان به عمل آورد.

تشدید فعالیت‌های گروههای طرفدار نازی‌ها در آلمان بخصوص در ماه‌ها و هفته‌های اخیر نگرانی عمیقی بین مردم این کشور از احیای نازیسم و هیتلریسم بوجود آورده‌است.

اخطار ویلی‌برانت مبنی بر امکان احیای نازیسم روز ۱۲ ژوئیه برای هلموت اشمیت نوشته شده و متن آن هفته گذشته از سوی حزب‌سوسیال دموکرات، ویلی برانت انتشار یافت.

ویلی برانت که در سال‌های ۱۹۳۰ در اوج سلطه نازیهابه نروژ گریخت در ۱۹۷۱ برنده جایزه صلح نوبل برای صلح شد. برانت درنامه خود خطاب به‌هلموت اشمیت نوشته است طی هفته‌های اخیر نامه‌های بسیاری دریافت کرده که طی آنها نسبت به تشکیل میتینگ های پی‌درپی و تشدید فعالیت های گروههای طرفدار نازیسم ابراز نگرانی شده است.

چهار تصویر از چهار دوره متفاوت‌زندگی «گروشومارکس» که‌دین‌فقیدآمریکایی که‌سالهای بسیار بربرده های تلویزیون و سینما میلیون‌ها نفر را در آمریکا و جهان خنداند . از چپ به راست : مارکس در ۱۶ سالگی- در سال ۱۹۳۰ در ۱۹۵۵ و ۱۹۷۴ - مارکس که با سبیل پربشت خود بخصوص در دهه ۱۹۳۰ شهرت عالمگیر داشت ، روزگذشته براثر ذات‌الریه درگذشت .

عکس رادیوئی آسوشیتدپرس

هواکوفنگ به‌ابر قدرتها حمله کرد

پکن - خبرگزاریها - حزب کمونیست چین در اولین کنگره‌ای که بعداز مرگ مائوتسه‌تونگ تشکیل داده‌است - مردم پرجمعیت ترین کشور جهان رادعوت کرد که با احساس فوریت به توسعه اقتصادی چین بپردازند .

رادیو پکن دیروز اولین گزارش رسمی را که تاکنون درباره یازدهمین کنگره حزب کمونیست چین صادر شده است پخش کرد وضمن‌آن‌گفت‌که‌هواکوفنگ جانشین مائوتسه‌تونگ برقرار شدن نظم را در سراسر کشور چین اعلام کرده و بعد در تقبیح‌عناصر افراطی و تصفیه شده خطاب به ۸۵۰ میلیون نفر مردم چین تاکید نموده‌است که باید تلاش کنند تا کشورشان قبل از سپری شدن قرن حاضر ، یعنی تا رسیدن سال ۲۰۰۰ میلادی به یک کشور قدرتمند و مدرن وبزرگ سوسیالیستی تبدیل شود .

هواکوفنگ طی سخنرانی خود در کنگره حزب کمونیست در آستانه سفر ونس وزیر خارجه امریکا به پکن مردم سراسر جهان را به مبارزه وقفه ناپذیر برضد ابرقدرتهای آمریکا و شوروی دعوت کرده و آنها را دو منشاء خطر جنگ جهانی نامیده است.

جانشین ماتوتسه‌تونگ در این سخنرانی گرچه از آمریکا نیز انتقاد کرد ولی گفت که شوروی خطر بزرگتری برای صلح جهان است .

یازدهمین کنگره حزب کمونیست چین‌که درسراسر هفته گذشته جریان داشته بابرگزیدن اعضای کمیته مرکزی جدید خود که بسیاری از آنها را چهره های تازه‌ای تشکیل‌میدهند، قدرت و نفوذ قدرتی راکه جناح میانه‌رو ها در دستگاه رهبری در دوران بعداز مرگ مائوتسه‌تونگ بدست آورده‌اند به ثبوت رسانده است‌کنگره همچنین خاطره‌های مائوتسه‌تونگ رئیس سابق حزب و چوئن‌لای نخست وزیر پیشین را که هردو- در سال گذشته بدرود زندگی گفته‌اند - تجلیل کرده‌است.

رادیو پکن در سخن پراکنی های دیروز خود اعلام کرد که انتخاب ۲۰۱ عضو اصلی و ۱۳۲ عضو علی‌البدل برای کمیته‌مرکزی حزب کمونیست از جمله مهمترین کارهایی است که در یازدهمین کنگره حزب انجام گرفته است . ظاهرا مهمترین کار دیگری که در کنگره انجام گرفته صحه گذاشتن مجدد برانتخاب هواکوفنگ به ریاست‌حزب کمونیست بوده است .

سوریه ، عراق را بشدت موردحمله قرار داد

دمشق - خبرگزاری فرانسه- سرگرد رفعت اسدبرادر رئیس جمهوری سوریه‌باردیگر عراق را بشدت‌مورد حمله قرارداده ومقامهای بغداد را به توطئه علیه سوریه ومخالفت با همبستگی اعراب متهم کرد.

رفعت اسدضمن مقاله‌مفصلی که در روزنامه« الثوره » انتشاریافته‌نوشته است‌رهبران عراق‌پیوسته‌علیه‌سوریه توطئه میکنند واز سنگرهائی که سربازان ما در برابر دشمن اشغال کرده‌اند فرارمی‌کنند.

سرگرد‌اسد که فرماندهی بریگاد ویژه سوریه رابعهده دارد گفت سوریه میخواهد هرچه زودتر تکلیف خود رابا رهبران «شکست‌طلب» بغداد روشن کند.

سوریه‌و عراق‌درباره آبهای رودخانه فرات حق ترانزیت لوله نفتی‌عراق از خاک‌سوریه وبسیاری از مسائل مربوط بخاورمیانه بایکدیگر اختلاف نظر دارند.

اطلاعیه

مرکز آموزش توفل

انستیتو انگلیسی سیمین مرکز آموزش توفل به آگاهی شرکت‌کنندگان در توفل‌نوامبر ودسامبر میرساند که تدریس مستقیم آخرین‌دوره‌های آماده‌گی برای این امتحانات از ۵ تا ۱۰ شهریور در ساختمان ۲۵۷ کاخ آغاز میگردد .

داوطلبان شرکت دراین کلاسها باید حداقل ۵ روزقبل از تشکیل‌هرکلاس درساختمان ۳۵ تخت جمشید تست وگروه بندی شده باشند.

آـ۲۵۱۸۵

از چهار گوشه جهان

سفینه فضاپیمای «مسافر» پس از پرتاب دچار اشکال شد

کیپ کاناورال - یونایتدپرس- یک سفینه فضاپیمای مسافر- مجهز به لوحه طلایی که بر روی آن هویت سفینه و سازندگان آن وجزئیات دیگر ضبط شده است تاشناسایی آن برای مخلوقات وابسته به هر تمدن بیگانه‌ای که احیانا آن را در آینده کشف خواهند کرد آسانتر شود دیروز از پایگاه کیپ کاناورال در ایالت فلوریدای آمریکا راه سفربسوی مشتری وسایر سیارات دور دست منظومه شمسی را درپیش گرفت ولی بلافاصله پس از پرتاب شدن، برنامه ماموریت آن بادردسرهایی روبرو گردید.

طبق یکی از گزارشهایی که دیروز در باره پرواز این سفینه بدون سرنشین در فلوریدا منتشر شده ممکن است لااقل یکی از مشکلاتی که در پرواز سفینه پدید آمده بود ساعاتی بعد از پرتاب آن برطرف شده باشد. این نقص‌معلول از کار افتادن یکی از سه دستگاه ژیروسکوپ تجهیزات هدایت خودکار سفینه بوده ولی مسئولین طرح سفینه مسافربعدا اعلام کردند که هر سه ژیروسکوپ کار خود را بطور عادی ادامه میدهند. دومین نقص که ظاهرا بر طرف نگردیده ناشی از باز نشدن کامل محفظه‌ای است‌کدو فیلمبرداری‌تلویزیونی سفینه در درون آن قرار داده شده‌اند.

جان کازانی مدیر طرح سفینه مسافر در آزمایشگاه پیشرانه‌های جت در پاسادنا دیروز گفت که وضع عمومی سفینه مسافر از آنچه که تصور میرفت بسیاررضایت بخش‌تر است.

سفینه‌ای که دیروز پرتاب شده در حقیقت مسافرشماره۲ نام دارد. مسافر شماره یک طبق برنامه‌های پیش‌بینی شده‌باید در اول سپتامبر پرتاب شود.

این سفینه‌ها بدون سرنشین ماموریت دارند به نزدیکی سیاره مشتری برسند و پس از بررسی کردن این سیاره و محیط اطراف آن در نزدیکی سیارات دوردست‌تر زحل‌و اورانوس نیز ماموریتهای مشابهی انجام دهند و آنگاه از منظومه شمسی خارج شوند وراه فضاهای ناشناخته‌ترکائنات را در پیش بگیرند.

کوبائی ها درویتنام افسران آمریکائی را شکنجه میکردند

نیویورک - رویتر - یک سرهنگ بازنشسته نیروی هوایی آمریکا که دارای عالی‌ترین نشان نظامی‌است در مصاحبه‌ای که با او انجام شد گفت کمیک گروهکوبایی در اردوگاهی که اسیران آمریکایی در ۱۹۶۷ در ویتنام زندانی بودند آنها را شکنجه میکرده‌اند .

«لورتورنس» سرهنگ بازنشسته ادعا کرد که به چشم خود دیده است که سه کوبایی یک سرهنگ‌هوایی آمریکایی را با یک زندانی دیگر مضروب کردند . این سرهنگ پس از آنکه از خوردن غذا خودداری کرد درگذشت .

یک نظامی دیگر به نام «جکبومر»که او هم‌سرهنگ بازنشسته نیروی هوایی آمریکاست شکنجه شدن‌آمریکائی ها در زندان بوسیله کوبائی‌ها را تایید کرد .

زلزله هزاران نفر راوحشت‌زده کرد

آدلید - استرالیا - یونایتدپرس - یک زمین لرزه شدید که شب گذشته در آدلید استرالیا حادث شد سبب گردید که هزاران نفر از مردم وحشت‌زده از خانه های خود به خیابانها و کوچه هافرار کنند .

گزارش های رسیده حاکیست که زمین لرزه تلفات جانی ببار نیاورده است سازمان لرزه‌نگاری استرالیاقدرت زمین لرزه را سه درجه ریختر گزارش داده است .

دست و پا و اعضای بدن مردگان‌را می‌بریدند و میفروختند !

ابیجان- رویتر- پلیس ساحل عاج اعلام کرد ماموران انتظامی این کشور شش تن را به‌اتهام بریدن وفروش‌قاچاق دست وپای گروه کثیری از انسانها برای استفاده در آئین های مذهبی دستگیر کرده‌اند.

پلیس اعلام کرد رئیس گروه قاچاقچیان دست و پای انسانها شخصی بنام «الحاج موسی عیسی» است به گفته سخنگوی پلیس این شخص همراه ۵ تن دیگر از همدستان خود دستگیر شده است.

افراد بازداشت شده متهم به نبش قبر انسانی و در آوردن اجساد، اعضای تناسلی قلب وزبان آنها به منظور فروش جهت استفاده در مراسم مذهبی مخصوص متهم‌شده‌اند.

شیوع وبا در سوریه

دمشق- خبرگزاری فرانسه - «مدنی‌الکریمی» وزیر بهداری سوریه‌اظهارداشت که دراین کشور چند مورد بیماری وبا دیده شده و مقامهای بهداری سوریه رسما شیوع بیماری را به سازمان جهانی بهداشت اطلاع داده‌اند.

وزیر بهداری سوریه شماره مبتلایان به بیماری و مناطق آلوده را فاش نکرد اما مقامهای صلاحیتدار که باقدامات لازم برای جلوگیری از توسعه بیماری دست زده‌اند اظهار داشتند که تاکنون بیماری تلفاتی ببار نیاورده است.

اخبار کوتاه جهان

رئیس جمهوری جیبوتی در عراق

● قاهره - رویتر - بدعوت احمد حسن‌البکر رئیس جمهوری عراق حسن گولد رئیس جمهوری جیبوتی امروز برای‌یک دیداررسمی وارد بغداد میشود . از طرفی مقام های جامعه‌عرب گفتند جیبوتی‌بعنوان بیستو دومین عضو در جامعه‌عرب پذیرفته خواهد شد .

وصیت‌نامه الویس پریسلی

● ممفیس- خبرگزاری‌فرانسه الویس‌پریسلی «سلطان‌راک» که روز سه‌شنبه در ۴۲ سالگی‌درگذشت وصیتنامه‌ای ازخود باقی گذاشته‌است‌که هفته آینده فاش‌خواهد شد. پدر الویس‌پریسلی در یک مصاحبه مطبوعاتی همینقدر گفت که پسرش خانه مسکونی خودرا در ممفیس به خانواده‌اش واگذار کرده است .

آغاز سفر ونس- به چین

● واشنگتن - خبرگزاری فرانسه - سایروس ونس وزیر امور خارجه امریکا دیشب برای‌یکدیدار چهار روزه از جمهوری خلق‌چین واشنگتن را بسوی پکن‌ترک گفت .

ونس که در سر راه خود به چین مدت کوتاهی در توکیو توقف خواهد کرد ضمن سخنان کوتاهی گفت از این دیدار نباید انتظار زیادی داشت.

توطئه انگلیس و یان اسمیت برای استقرار حکومت سفید پوستان

استکهلم - یونایتدپرس - کنت کوندا رئیس جمهوری زامبیا دریک مصاحبه‌مطبوعاتی هارولدویلسون نخست وزیر پیشین انگلیس را متهم کردکه تعمدا به رژیم یان‌اسمیت به منظور ادامه حکومت درروذزیا کمک میکرده است .

رئیس جمهوری‌زامبیا دراین مصاحبه خاطرنشان می‌سازد که انگلیس به آسانی قادر بود شورش و نافرمانی‌یان‌اسمیت را در ۱۹۶۵ سرکوب کند بی‌آنکه نیاز بشلیک یکگلوله بوده باشد .

تسلیت

جناب آقای مهندس هوشنگ سمیعی
استاندار محترم مازندران
مصیبت وارده را تسلیت عرض مینماید.
صنف آرایشگران گنبد کاوس

جناب آقای مهندس هوشنگ سمیعی
استاندار محترم مازندران
مصیبت وارده را تسلیت عرض مینماید.
صنف مینی‌بوس‌داران گنبد کاوس

جناب آقای مهندس هوشنگ سمیعی
استاندار محترم مازندران
مصیبت وارده را تسلیت عرض مینماید.
صنف سرویس وتعمیرکاران گنبد کاوس

جناب آقای مهندس هوشنگ سمیعی
استاندار محترم مازندران
مصیبت وارده را تسلیت عرض مینماید.
صنف دوچرخه‌سازان گنبد کاوس

جناب آقای مهندس هوشنگ سمیعی
استاندار محترم مازندران
مصیبت وارده را تسلیت عرض مینماید.
صنف تاکسی‌داران گنبدکاوس

جناب آقای مهندس هوشنگ سمیعی
استاندار محترم مازندران
باکمال تاسف وتاثر مصیبت وارده را تسلیت عرض نموده از درگاه خداوند برای جنابعالی وبازماندگان طول عمر مسئلت دارد.
صنف اماکن عمومی گنبدکاوس

جناب آقای مهندس هوشنگ سمیعی
استاندار محترم مازندران
باکمال تاثر وتاسف مصیبت وارده را تسلیت عرض نموده از درگاه خداوند برای جنابعالی وبازماندگان طول عمر مسئلت دارد.
صنف خواربار فروشان گنبد کاوس

جناب آقای مهندس هوشنگ سمیعی
استاندار محترم مازندران
باکمال تاثر وتاسف مصیبت وارده را تسلیت عرض نموده از درگاه خداوند برای جنابعالی وبازماندگان طول عمر مسئلت دارد.
صنف بزازان گنبد کاوس

جناب آقای مهندس هوشنگ سمیعی
استاندار محترم مازندران
باکمال تاثر وتاسف مصیبت وارده را تسلیت عرض نموده از درگاه خداوند برای جنابعالی وبازماندگان طول عمر مسئلت دارد.
صنف علافان گنبد کاوس

جناب آقای مهندس هوشنگ سمیعی
استاندار محترم مازندران
باکمال تاسف وتاثر مصیبت وارده را تسلیت عرض نموده بقای عمر بازماندگان از ایزدمتان آرزو دارد.
صنف فخاران گنبد کاوس

جناب آقای مهندس هوشنگ سمیعی
استاندار محترم مازندران
مصیبت واردرا تسلیت عرض نموده بقای عمر جنابعالی و بازماندگان را آرزومند است .
صنف لباس‌شوئیان گنبدکاوس

جناب آقای مهندس هوشنگ سمیعی
استاندار محترم مازندران
با کمال تاسف و تاثر مصیبت وارده را تسلیت عرض نموده بقای عمر بازماندگان را ازخداوند مسئلت دارد .
صنف قنادان گنبدکاوس

جناب آقای مهندس هوشنگ سمیعی
استاندار محترم مازندران
با کمال تاسف و تاثر مصیبت وارده را تسلیت عرض نموده بقای عمر بازماندگان را ازخداوند مسئلت دارد .
صنف فرش فروشان گنبد کاوس

جناب آقای مهندس هوشنگ سمیعی
استاندار محترم مازندران
با کمال تاسف و تاثر مصیبت وارده را تسلیت عرض نموده بقای عمر بازماندگان را ازخداوند مسئلت دارد .
صنف خیاطان گنبدکاوس

جناب آقای مهندس هوشنگ سمیعی
استاندار محترم مازندران
با کمال تاسف و تاثر مصیبت وارده را تسلیت عرض نموده بقای عمر بازماندگان را ازخداوند مسئلت دارد .
صنف فلزکاران گنبدکاوس

جناب آقای مهندس هوشنگ سمیعی
استاندار محترم مازندران
با کمال تاسف و تاثر مصیبت وارده را تسلیت عرض نموده بقای عمر بازماندگان را ازخداوند مسئلت دارد .
صنف نجاران گنبدکاوس

جناب آقای مهندس هوشنگ سمیعی
استاندار محترم مازندران
مصیبت وارده را تسلیت عرض مینماید .
صنف ماشین‌آلات گنبدکاوس

جناب آقای مهندس هوشنگ سمیعی
استاندار محترم مازندران
مصیبت وارده را تسلیت عرض نموده بقای‌عمر جنابعالی وبازماندگان را آرزومند است .
صنف بنکداران گنبدکاوس

سرکارخانم رخساره هاشمیان بهرام پوریان
باکمال تاسف و قلبی اندوهناك مصیبت وارده را ازصمیم قلب تسلیت عرض نموده واز ایزد توانا دوام وبقاء عمر برای کلیه بازماندگان آرزومندیم.
حسینقلی رضا کریمی ، احمد سلطانی شیرازی

سرکارخانم عزت‌السادات ریحانی‌پوردانوندی
باکمال تاسف و قلبی اندوهناك مصیبت وارده را از صمیم قلب تسلیت عرض نموده و دوام وبقای‌عمربرای‌سایر بازماندگان آرزوداریم.
محمد اسماعیل حسینی پور عطائی وبانو

جناب‌آقای مهندس محمود رضا اسدآبادی رحیمی‌پور
باکمال تاسف وقلبی اندوهناك مصیبت وارده را از صمیم قلب تسلیت عرض نموده واز ایزد توانا برای کلیه بازماندگان صبر و شکیبائی آرزومندیم.
سیدحسین امامی‌پور ، محمدجواد عزت‌الهی

سرکارخانم حنانه رسول‌خانزادیان رفسنجانی
باکمال تاسف و قلبی مصیبت وارده را از صمیم قلب تسلیت عرض نموده و از ایزد متعال برای کلیه بازماندگان صبر و شکیبائی آرزومندیم.
سیدنصراله پورکریمی - اسعدادخوازاده

جناب آقای‌مهندس تیمورهراییان عطائی
بانهایت تاسف و قلبی اندوهناك مصیبت وارده را از صمیم قلب تسلیت عرض نموده دوام وبقاء عمر برای سایر بازماندگان از خدای بزرك آرزو داریم.
سیدناصر وهلوجی ،اسدالله مطیعی فرد

آقای حسین شمس‌آبادیان نصیریان‌پور
بدین وسیله مصیبت وارده را ازصمیم قلب تسلیت عرض نموده و از خدای بزرك‌برای کلیه بازماندگان صبر وشکیبائی آرزومندیم.
محمدحسین پرتوی، ناصر اکرامی‌خانیان

جناب آقای مهندس احمدرضا رئوفی زاده شبستری
بانهایت تاسف و تاثر مصیبت وارده را از صمیم‌قلب‌تسلیت عرض نموده ، دوام و بقاء عمر برای‌سایر بازماندگان آرزو مینمائیم.
محمد ناصر کریم خانی، جمشید ضیائی‌زاده

جناب آقای شریف مهرابیان سخائی‌زاده
بدین وسیله مصیبت‌وارده رادر کمال اخلاص تسلیت عرض نموده امید است که ما را در غم خود شریك و سهیم بدانید.
حسین باران ریزی ،احمد ناصریان کشکولی
جناب‌آقای محمد مهدی خسروانی‌مهیاشیان

جناب آقای حاج نصراله‌همدانیان دهگذری
باکمال تاسف و قلبی مملو از اندوه و نگرانی مصیبت‌وارده را صمیمانه به جنابعالی‌تسلیت گفته و دوام و بقاء عمر برای سایر بازماندگان آرزو مینمائیم.
سیدحسین کتیرائپورائی ،سیدناصر احمدیان‌پور

جناب آقای محمد ناصر بهرام‌شریف اسکندری
بانهایت تاسف و تاثر مصیبت وارده را ازصمیم قلب‌تسلیت عرض نموده و از ایزد توانا صبرو شکیبائی برای کلیه‌بازماندگان آرزو مینمائیم. هرمز مشکیان ابهری، پرویز ساداتی‌پور

جناب مهندس تیمور فرخ‌زادیان رحیم‌پور
باکمال تاسف و قلبی اندوهناك مصیبت وارده را از صمیم قلب بشما تسلیت عرض‌نموده واز خداوند برای کلیه بازماندگان صبر جمیل آرزوداریم.
محمدجواد اکبرزاده ، سیدرضا پرویزخانیان

جامعه‌شناسی چیست؟

نوشته الکس اینگلس
ترجمه: مشفق همدانی
که پاسخی است در خور و جامع به پرسش های فراوان مشتاقان مطالعات و تحقیقات جامعه شناسی‌ودست اندرکاران‌علم الاجتماع، منتشر شد.

مؤسسه انتشارات امیرکبیر

اظهارنظر مدیران مدارس، پدرها و مادر هاو دانش‌آموزان درباره

لباس دختران و پسران دانش آموز

وزارت آموزش و پرورش ملی بخشنامه‌ای به کلیه مناطق آموزشی کشور دستور داد از بکارگرفتن سلیقه‌های مختلف در تهیه روپوش دختران دانش‌آموز در کلیه مدارس(اعم ازدبستان، راهنمائی‌ودبیرستان) خودداری کنند وامکانات مالی اولیاء دانش‌آموزان را رعایت نمایند تا فرم و رنگ و نوع پارچه را طوری انتخاب نمایند که با شئون آموزشی هماهنگ باشد.

آموزش و پرورش همچنین تاکید کرده است دانش‌آموزان دختر و پسر باید در طرز آرایش مو و لباس موقعیت اجتماعی دانش‌آموزی‌را رعایت کنند و دختران حق پوشیدن دامن‌های کوتاه (مینی‌ژوپ) را ندارند.

براساس این بخشنامه با چندتن از مسئولان ، اولیاء دانش‌آموزان ، مدیران مدارس و دخترها سخن گفته‌ایم که گزارش‌آنرا می‌خوانید.

همه ساله بانزدیک شدن‌آغاز سال تحصیلی ،وزارت آموزش وپرورش، طی بخشنامه‌ای به مدارس دخترانه سراسر کشور درمورد نحوه‌تهیه کفش‌ولباس دانش آموزان دستور هایی میدهد که امسال مدارس‌پسرانه نیز بجمع‌آن پیوسته است و درمورد طرز لباس پوشیدن و آرایش موی سردانش آموزان پسر نیز تذکراتی داده شده است . (خبر دیروز در صفحه چهار روزنامه چاپ شد) .

در بخشنامه وزارت‌آموزش و پرورش به این‌نکته اهمیت داده شده است که دستور تهیه رنگ و نوع پارچه‌و مدل‌لباس دانش‌آموزان بایستی متناسب‌با بودجه خانواده های محدوده مدارس تعیین شود و درعین حال شئون مدرسه و موقعیت اجتماعی دانش آموزان رعایت گردد .

اولیای دانش‌آموزان می - گویند : ماقبول داریم که‌دانش آموزباید به نظافت و چگونگی لباس پوشیدن خود ،همیشه، بویژه هنگام‌رفتن بمدرسه توجه کافی کنند واز سوئی چه‌بهتر که لباس دانش آموزانی که‌در یک مدرسه درس میخوانند متحدالشکل باشدتا دانش‌آموز احساس اختلاف طبقه‌ای نکند، ولی عوض کردن رنگ و مدل و نوع لباس بچه ها همه‌ساله، و در بعضی مدارس سالی دو سه‌بار اگر برای خانواده هائی که سالی یکبار مدل اتومبیل‌و مبلمان منزل را عوض می‌کنند چندان ناگوار نباشد . برای اکثریت خانواده ها بویژه خانواده های کم‌درامد که‌اتفاقا پراولاد هم هستند مشکل‌است.

لباس سالهای گذشته

خانم زهرا دولت‌آبادی که۳ فرزند دانش‌آموز دارد و در خیابان غیاثی ، کوچه یگانه پلاک ۶۵ ساکن است میگوید : اگر شما بمخانه من بیائید خواهید دید لباس مدرسه سال گذشته فرزندانم هنوز کاملاتمیز و مرتب قابل استفاده است، ولی میدانم که از این لباس ها در سال‌تحصیلی جدیدنمیتوانند استفاده کنند ، چون یامدلش عوض خواهد شد یارنگش !

خانم محبوبه رامتین ساکن خیابان سرسبز نارمک کوچه پنجم پلاک ۱۴۶ میگوید : من دو فرزند دانش‌آموز دارم ، خداشاهد است سال گذشته برای یکی از آنها دوبار لباس مدرسه دوختم چون اول‌سال طرحی داده بودند که پس‌ازیک ماه عوض شد !

خانم نادره سلیم درباری ساکن کوچه دیبا در خیابان فروردین می‌گوید : بعضی مدارس دخترانه در طول سال تحصیلی دویاسه مرتبه دستور تعویض مدل لباس مدرسه را میدهند ، در بعضی مدارس به تعداد فصول سال تحصیلی نوع لباس دانش‌آموزان عوض می‌شود .

این خانم پیشنهاد میکندهر مدرسه‌ای اعم از دبستان ، راهنمائی ، دبیرستان یک طرح ورنگ و مدل رابرای خود انتخاب کند ودر طول سال های تحصیلی از آن استفاده شود .

مدیران مدارس در عین‌حال که از دستور های ۳و۴مرتبه درطول سال اظهار بی‌اطلاعی میکنند به این نکته‌معترفند که برای بالا بردن پرستیژمدرسه ودانش‌آموز ناگزیراز تعویض طرح ورنگ لباس محصلین خود می‌باشند و برخی از مدارس هم اصولا منکر هزینه تراشی برای ولی دانش آموز هستند .

لباس های فصل

در این زمینه‌خانم فرخ‌وکیلی رئیس دبیرستان دخترانه انوشیروان دادگر اظهار داشت :

باینکه مدرسه ما یکمدرسه سرشناس است معهذا هردویا سه سال یکمرتبه گاهی ۵تا۶ سال‌یکبار درفورم لباس بچه ها تجدید نظر می‌کنیم . حتی چون دیدیم دختر ها علاقه به پوشیدن شلوار یا دامن «جین» نشان می‌دهند رنگ اونیفورم مدرسه را آبی انتخاب کردیم که اگر هریک بخواهند از لباس های«جین»یا «ولی»استفاده کنند بتوانند .

در عین‌حال‌خانم «سورماری» از دفتر مدرسه ژاندارک با فارسی دست و باشکسته‌ای می‌گوید : اونیفورم مدرسه ما ، درزمستان سارافن و بلوز پشمی سورمه‌ای و کفش قهوه‌ای یا مشکی است و در تابستان ، سارافن و بلوزسفید نازک و کفش سفید است و ما بهیچوجه به دانش آموزان خود اجازه نمیدهیم شلوارجین یالی بپوشند .

خانم شهلاعبدالملکی دفتردار دبستان دخترانه اعتصام در جنوب تهران اظهار داشت :

در دبستان ما همه ساله طرح ورنگ‌لباس دانش‌آموزان‌بانظر انجمن خانه و مدرسه و آموزگاران تهیه می‌شود و به اطلاع اولیای آنها می‌رسد . البته ماسعی میکنیم‌از پارچه‌های ارزانقیمت لباس تهیه‌شود.

خانم‌مصداقی مدیر دبیرستان دخترانه فرزانه اظهار داشت :

طرح لباس دانش‌آموزان در مدرسه ما، زیر نظر شورای دبیران تهیه می‌شود .

البته از انجمن خانه و مدرسه و بعضی از دانش - آموزان‌هم نظریه می‌پرسیم چون طرح سال‌گذشته (تونیک شلوار) مورد توجه دانش - آموزان قرار گرفت امسال نیز از همان طرح،بارنگ سورمه‌ای پیشنهاد داده‌ایم .

خانم مصداقی معتقد است که باید لباس دانش آموزان شیک و زیبا باشد .

وی عقیده دارد که معلمین ودبیران نیز بایستی از لباس متحدالشکل استفاده کنند همانطور که در بالا اشارشد، امسال وزارت آموزش و پرورش در بخشنامه خود در اینباره عطف توجهی نیز به مدارس پسرانه کرده ودستور هایی داده است .

آقای مصیب تهرانی مدیر دبیرستان پسرانه دهخدا در این زمینه اظهار داشت :

اینکه وزارت آموزش و پرورش امسال به نوع لباس‌و آرایش موی سر دانش‌آموزان پسر نیز توجه داشته ،بسیار بجا و بموقع است، زیرا یک محصل باید قبل از هر چیز از شلختگی و بی‌بندوباری‌بپرهیزد. نه آنچنان‌که‌همه افکارش‌متوجه لباس و سرو وضعش باشد و یا آنچنانکه شلخته و بی‌قید بنظر رسد . بلکه بایستی در حدی معقول و منطقی لباس بپوشد و موی سر و صورت خودرا بیاراید‌که شئون‌مدرسه وموقعیت اجتماعی دانش‌آموز هردو باهم حفظ شود .

آقای تهرانی افزود : من‌با یک چنین مشکلی در طول‌سال تحصیلی گذشته روبرو بودم . برخی از دانش‌آموزان می - خواستند خود را به هیئت هیپی هادرآورند و لاقیدی و بی‌بندوباری پیشه سازند که مسلما در شان یک مدرسه و یک محصل نبودوماهم دستمان دراینمورد بازنبود. ولی‌اکنون بادستورالعمل وزارت آموزش وپرورش به‌این‌نابسامانی خاتمه داده می‌شود

دخترها چه میگویند:

برای اینکه‌نظر دانش‌آموزان را نسبت به بخشنامه وزارت آموزش و پرورش بدانیم با چند تن از آنان گفتگو کردیم جای خوشوقتی است که‌دانش آموزان ماهم اقتصادی فکر می‌کنند . مثلا خانم پروین وصالی اظهار داشت :

اینکه بعضی مدارس همه ساله رنگ و مدل لباس خود را عوض می‌کنند به صرفه مقرون نیست . حتی برخی از دبیرستان ها به دانش آموزان خود تحمیل می‌کنند که حتما لباس «ولی» بتن کنند. در حالی که این نوع لباس گران تمام می‌شود .

خانم پروین حسین‌پور هم کما تعویض مدل موافق است شرطی دارد :

اینکه از پارچه ارزانقیمت انتخاب شود .

خانم نیره اسماعیل پیکانی عقیده دارد رنگ وفرم لباس مدرسه اگر در هردوره : دبستان ـ راهنمائی ـ دبیرستان فقطیکمرتبه عوض‌شود‌اقتصادی است .

خانم سودابه عمرانی می - گوید : اولا نباید نسبت به لباس مدرسه زیاد سختگیری شود واگر هم قرار باشد سالی یکمرتبه رنگ و فرم لباس‌عوض شود حتما بایدبودجه خانواده ها رادر نظر گرفت وپارچه‌ای انتخاب کرد که هزینه زیادی به خانواده ها تحمیل نکند .

بعلت ورود مقادیر زیادی برنج خارجی

قیمت برنج داخلی متعادل خواهدشد

قسمت اعظم ۱۵۰ هزار تن برنج خارجی که اتاق‌اصناف پایتخت تعهد کرده‌بودبه وسیله اصناف وارد کند ، وارد شد

اطلاعات و نیازمندیهای عمومی

تصادفات راهنمائی و رانندگی ۳۳۳۳۳ ـ ۳۴۲۴۳۴
بیمه ایران(۲۴ساعته) ۳۰۴۰۲۶ ـ ۶۴۳۰۱۴
کمیته ملی حمایت از مصرف کننده ۸۰۴۷۴۷ـ ۸۰۴۸۴۸
اطلاعات فرودگاه ۶۴۳۰۱۴
مهرآباد ۶۴۳۹۱۳ ـ ۶۴۳۰۱۲
هواپیمائی ملی پرواز های خروجی۹۱۱۲۳۱۳و ۹۱۱۲۳۱۴
آتش نشانی تهران ۹۵۰۴۴۴ـ ۹۵۰۰۰۵ـ۹۵۰۰۰۵ـ ۶۴۴۴۵۰
آتش نشانی شمیران ۲۷۷۷۷۲ و۲۷۷۷۷۱ مرکز اورژانس ۶۶۹۹۹۱ و ۶۶۹۹۲۱ مرکز اورژانس ۱۲۳
دفتر ارائه اطلاعات مسمومیت ها۶۶۰۰۵۱ ـ ۶۶۰۰۵۲
دفتر ارائه اطلاعات مسمومیت ۶۶۰۰۵۲ـ۶۶۰۰۵۱
مرکز حمایت مسمومین بنیاد والاحضرت شاهدخت شمس پهلوی ۸۴۱۰۲۰ ـ ۸۵۱۰۳۰

ودر بازار عرضه گردید.

امروز اعلام شد : ظرف چند روز گذشته ۱۲هزار تن برنج وارداتی در تهران و شهرستان هائی که نیاز داشتند توزیع گردیده است و یک کشتی حامل ۲۵ هزار تن برنج وارداتی هم اکنون در بندر شاهپور مشغول تخلیه است . یک کشتی ۱۳ هزار تنی دیگر هم به بندرعباس رسیده ، و ظرف روزهای آینده محموله خود را تخلیه خواهد کرد .

همچنین حدود ۱۰۰ هزار تن برنج وارداتی هم که به وسیله بخش خصوصی قرار بود وارد شود از اول سال جاری بتدریج وارد و عرضه شده و آخرین قسمت آن تا پایان شهریور اینده وارد و عرضه خواهد شد .

کاهش قیمت

افزایش حجم واردات و تسریع در عرضه آن‌به‌بازار آنهم درآغاز پرداشت محصول داخلی قیمت‌هارا کاهش داده وانتظار میرود باتوجه به ۲۰۰ هزار تن برنجی که قرار است دولت وارد و ذخیره کند‌قیمت ها بازهم کاهش یابد وقیمت محصول برنج‌داخلی درسطحی متعادل تثبیت شود

همکاریهای ایران وعراق درزمینه‌امور بیمه‌ای ودرمانی

دکتر شیخ‌الاسلام‌زاده در فرودگاه مهرآباد از وزیر بهداری عراق استقبال میکند

براساس قراردادهائی که بین وزارت بهداری‌و بهزیستی ایران و وزارت بهداری عراق منعقد خواهد شد دو کشور اقدام به تبادل کارشناسان و اطلاعات در زمینه امور بیمه‌ای و درمانی خواهند کرد .

این مطلبرا دکتر شیخ - الاسلام‌زاده وزیر بهداری و بهزیستی در جلسه ملاقات با دکتر ریاض ابراهیم الحسینی وزیر بهداری عراق اعلام کرد.

وزیر بهداری عراق که به دعوت دکتر شیخ‌الاسلام زاده وزیر بهداری‌و بهزیستی دیروز وارد ایران شد ، مدت یک هفته در ایران خواهد بودو از مراکز درمانی در تهران و شهرستان‌ها بازدید خواهد کرد .

رئیس بیمه درمانی و رئیس لابراتوار های پزشکی عراق نیز بمنظور بازدید از پیشرفت های درمانی ایران و مراکز لابراتوار موسسه رازی و انستیتو پاستور و بیمارستان های وزارت بهداری و بهزیستی همراه وزیر بهداری عراق به ایران آمده‌اند .

دکتر شیخ‌الاسلام‌زاده در جلسه ملاقات باوزیر بهداری عراق گفت : دو کشور ایران و عراق دارای فرهنگ و سنت ومذهب مشترک هستند . دو کشور ما رابطه جدیدی را بر اساس تفاهم‌متقابل آغازکرده‌اند وما قادر خواهیم بود که صمیمانه تجربیات خود را در زمینه های درمانی و بیمه‌ای مبادله کنیم .

وزیر بهداری عراق نیز گفت ما درموارد گوناگون ازجمله جنبه های مذهبی ، اجتماعی . و جغرافیائی و همچنین در زمینه امور درمانی دارای‌گونه های‌یکسان هستیم ،با هم به گفتگو خواهیم نشست و با تجربیات یکدیگر آشنا خواهیم شد . وی افزود من خواستار آنم که دوکشور ایران و عراق نه‌تنها در زمینه درمان بلکه در سایر زمینه ها نیز همکاری های گسترده‌ای داشته باشند .

نرخ ۱۳ نوع پلوپز، شیر خشک، اطو، ظرفشوئی، فریزر و پتو اعلام شد

مرکز بررسی قیمت ها امروز قیمت تثبیتی ۱۳ قلم لوازم خانگی ، شیرخشک و پتو، را اعلام کرد نرخهای جدید برای اجراء ابلاغ شد.

نرخهای جدید برای مصرف کننده حداکثر بشرح زیر خواهدبود :

ظرفشویی مدل سگال آ.ا.ک ۱۴ نفره ۳۳۱۶۰ ریال .
فریزر مدل ۲۱۰۰ صندوقی آ.ا.ک ۲۹۸۰۰ ریال .
فریزر مدل ۲۶۰۰ ایستاده آ.ا.ک ۴۲۷۶۰ ریال.
فریزر مدل ۴۴۱۰ صندوق‌آ.ا.ک ۴۴۵۰۰ ریال .
اطو بخار مدل ۱۰۲ آ.ا.ک ۲۹۴۰ ریال.
اطو مدل ۱۲۰۰آ.ا.ک ۱۷۰۰ ریال.
اطو مدل ۱۲۰۱ آ.ا.ک۱۷۴۰ ریال.
اطو برقی‌ناسیونال۱۴۵۰ریال
پلوپز برقی ناسیونال ۶ نفره ۴۰۰۰ ریال.
پلو پز برقی ناسیونال ۸ نفره ۵۶۵۰ ریال.
شیر خشک « هنو »نیم‌چرب قوطی یك لیتری ۱۰۰ ریال .
پتو یکنفره ژاکارد پشمباف ایران ۱۹۴۵ ریال
پتو دو نفره ژاکارد پشمباف ایران ۶۳۵ ریال.

سالگرد
قیام ملی ۲۸ امرداد
را تبریک میگوییم
شرکت ایران پلاتو پیمان

آماده تحویل فوری
کاشی ایتالیائی
شرکت کوپارت تلفن ۲۳۷۸۴۹

۲۸ مرداد
سرآغاز درخشان فصل تازه‌ای از تاریخ نیاخاک بزرگ را به پیشگاه مبارک همایون
شاهنشاه آریامهر
ملت شریف ایران از صمیم قلب تبریک میگوید.
شرکت تولیدی مخازن ایران «سهامی‌خاص»

مرکز پزشکی شاهنشاهی ایران
دانشکده پیراپزشکی
مرکز پزشکی شاهنشاهی ایران
مرکز پزشکی شاهنشاهی ایران برای آزمایشگاههای بیولوژی، فیزیک و شیمی دانشکده پیرا پزشکی، سه نفر دستیار آزمایشگاه استخدام میکند
داوطلبانی که حداقل دارای مدرک‌لیسانس در رشته‌های مربوطه باشند، می توانند از روز سه‌شنبه اول شهریور ماه‌بادر دست داشتن مدرک تحصیلی خود به مرکز پزشکی شاهنشاهی ایران خیابان‌کریمخان زند، میدان بهجت‌آباد، ساختمان گلستان طبقه چهارم مراجعه کنند
۲۴۷۴۲ـ

جك شش ستونه برقی
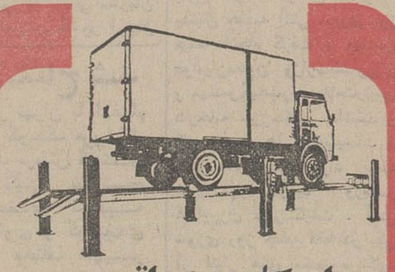
برای کامیون واتوبوس
بظرفیت ۱۲/۵ تن رسید
تلفن: ۲۲۳۵۶۹،۲۲۳۵۵۷،۲۲۴۸۱۰
شرکت ه ـ هزار، ظفر، شماره ۳۰۰

دامپر ساخت انگلیس

بظرفیت ۱۲۵۰ کیلو ۳۷۰۰۰ تومان
بظرفیت۱۲۵۰ کیلو هیدرولیکی ۴۴۰۰۰ تومان
بظرفیت ۱۷۵۰ کیلو هیدرولیکی ۵۵۰۰۰ تومان
بظرفیت ۲٫۵ تن دودیفرانسیل هیدرولیکی ۷۵۰۰۰ تومان
دامپر جانسون بظرفیت ۲ تن هیدرولیکی کمرشکن ۷۹۰۰۰ تومان
شرکت تولیما خیابان آیزنهاور ـ مقابل وزارت کار شماره ۴۳۲
تلفن ۹۵۴۴۶۰ ـ ۹۵۹۲۴۴ـ ۹۵۷۴۰۹ ـ ۹۵۶۸۶۰

کارگران و کارکنان کارخانجات شرکت سهامی عام نساجی مازندران
سالروز قیام ملی ۲۸ امرداد را به پیشگاه
مبارک شاهنشاه آریامهر و عموم
ملت ایران تبریک میگویند

آگهی پذیرش دانشجو در مدرسه عالی پرستاری یزد
مدرسه عالی پرستاری پورکاج یزد (وابسته به‌سازمان منطقه‌ای بهداری وبهزیستی) برای دوره فوق دیپلم‌پرستاری تعدادی دانشجوی دختر از داوطلبانی که دارای شرایط مندرج در صفحه‌های ۱۵۴ و ۱۵۵ راهنمای داوطلبان ورود به‌آموزش عالی نشریه سال ۲۵۳۵ شاهنشاهی سازمان‌سنجش آموزش کشور باشند انتخاب میکند، داوطلبان باید فتوکپی کارنامه آزمایش همگانی سال جاری خود را به ضمیمه درخواست تکمیل شده زیراین آگهی شخصایا باپست‌سفارشی تاپایان وقت اداری روز دهم شهریور ماه سال جاری‌به‌نشانی یزد صندوق پستی ۲۳۹ ارسال دارند.
داوطلبان باید با در دست داشتن اصل کارنامه آزمایش همگانی سال جاری در روزهای ۱۶ـ۱۷ و ۱۹ شهریور ماه برای مصاحبه حضوری به مرکز پزشکی هراتی واقع درخیابان شاهپور ـ یزد مراجعه کنند. ضمنا برای دختران دانشجوی شهرستانی خوابگاه تامین خواهد شد. م‌الف ۱۴۷
دکتر مجیدغفارپورمدیرعامل سازمان‌منطقه‌ای بهداری و بهزیستی استان یزد

درخواست ثبت‌نام برای تحصیل در رشته فوق دیپلم پرستاری یزد
شماره داوطلب نام ونام خانوادگی: نام:
نشانی کامل داوطلب : شهر خیابان کوچه
شماره مسکن تلفن: تاریخ: امضاء

سخن
مجله ادبیات و دانش و هنر شماره ۱۲ دوره ۲۵ منتشر شد

تیم بازی و یارگیری در سازمانها مانع انجام انقلاب اداری میشود

با حضور نخست وزیر و اعضای کابینه جدید ـ ازامروز بحث در «برنامه دولت آموزگار» در جلسه علنی فوق‌العاده مجلس شورای ملی که ساعت ۹ بامداد به ریاست مهندس عبدالله ریاضی تشکیل گردید، آغاز شد و ممکن است تا ۳ جلسه ادامه یابد.

● دکتر علی صدیق اسفندیاری (نماینده شمیران) اولین ناطق بحث در برنامه دولت بود که ضمن مقدمه‌ای در تشریح اهمیت برنامه دولتی که «دولت اتحاد ملی» نام دارد و وظیفه سنگینی در برابر مردم و در برابر تاریخ و آینده ایران بعهده‌اش محول است ـ از نقش مردم در اجرای آرمان های ملی یاد کرد و گفت بنام نماینده مجلس بشما قول می دهم که اگر با مردم خوب وطن ما ، راست و صدیق و صریح باشید و اگر تنگنا ها یا نارسائی‌ها را صمیمانه بازگو کنید همه با شما و در طریق شما خواهند بود.

مسئله برق

ناطق با اشاره به کمکاری وخیانت شرکت های خارجی درمسئله برق گفت بهر تقدیر امروز ملت ایران باید کفاره گناه پیمانکاران خارجی را به صورت پرداخت پول از یک طرف و ضایعات ناشی از کمبود یا نامنظم بودن برق از طرف دیگر بپردازد.

پیشنهاد من این است که وزارو مقامات اجرائی مسئول و برنامه‌ریزان در « دولت اتحاد ملی» ازاین پس مراقبت و دقت جدی ومداوم در این نوع برنامه‌ها اعمال دارند تا « نوش‌دارو پس از مرگ سهراب» عاید ما نگردد ... آیا به سیاست‌هائی که بقول شما آقای نخست وزیر از پیشرفت های ما ناراحتند و حسد میورزند باید اعتماد کرد ؟!

باید کار کمپانیهای خارجی مرحله بمرحله بازرسی شود تا بدانند مزد بی‌قید و شرط و پول نذری نداریم که در مقابل کالای فاسد و یا کارخانه خراب به آنها بپردازیم.

● در مورد مشارکت مردم، شما جناب نخست وزیر در برنامه دولت اشاره‌ای داشتید باید بگویم وقتی مشارکت ثمربخش خواهد بود که مردم را عملا در کارها مداخله دهید و مردم نقش خود را در مشارکت ملی لمس کنند نه تنها با لفظ.

پیشنهاد میکنم: وزرا و مدیران نسبت به مسائل مطروحه در کانون های حزبی و سایر مجامع ملی توجه دقیق کنند و حتی در جلسات مردمی شرکت و مشکلات و برنامه ها را با مردم در میان بگذارند. بخدا سوگند وقتی شما با مردم صاف و پوست‌کنده صحبت کنید و وقتی مردم به اشکالات کاری شما واقف شوند ـ در کنار شما و با شما برای تمام کار ها یار و یاور خواهند شد.

مشکل مسکن

● دکتر علی صدیق اسفندیاری آنگاه به مشکل مسکن و اینکه حداقل ۴۰ تا ۷۰ درصد درآمد خانواده‌های بدون مسکن برای اجاره مسکن پرداخت میشود اشاره کرد و گفت شما آقای وزیر مسکن و شهرسازی که گویا متخصص آمارهم هستید، عده‌ای کارشناس را مامور کنید آمار آپارتمان سازی و شهرکسازی که هر روز مثل قارچ در گوشه و کنار سبز میشود بگیرند و ملاحظه کنید با چه شرایط سنگین و سرسام‌آوری از مردم پول میگیرند. آیا آپارتمانهای حداقل متری ۶ وحداکثر ۱۰ تا ۱۲ هزار تومان میتوانند کمبود واحد مسکونی را برای طبقه کم درآمد یا درآمد متوسط رفع کند.

من نمیدانم برای تهران و تهرانی چند هزار واحد مسکونی لوکس لازم است ؟ چه اشکال دارد تحت ضوابط خاصی برای ساختن آپارتمانها با قیمت معقول جواز و امکانات بدهید؟

این واحدهای مسکونی که ساخته شده برای مردم فاقد مسکن نیست. کدام معلم زحمت کش، کدام قاضی با وجدان ، کدام کارمند عالی رتبه دولت، کدام افسر شریف میتوانند یک واحد از این واحدها را خریداری کند ؟

شنیدم عده‌ای از افراد که پول بی‌حساب بدست آورده‌اند کلکسیون آپارتمان و درکنار آن کلکسیون جواهرات یا اشیاء عتیقه تهیه میکنند و هر شرکتی که آگهی بدهد علی ـ الحساب یک واحد مال آنهاست

ما زمین‌های تهران پارس ، نارمک یا غرب تهران را بنام خارج از محدوده با قیمت کم از صاحبان اصلی‌شان میخریم و به پخش خصوصی میدهیم تا آپارتمان بسازد و متری ۶ هزار تومان به همین صاحب زمین‌ها بفروشد. فی‌المثل ۵۰۰ متر زمین متری ۱۰۰ تومان میشود ۵۰ هزار تومان. بخش خصوصی در موقع فروش آپارتمان به صاحب زمین حق تقدم میدهد منتهی ۵۰ هزار تومان میشود قیمت هشت‌مترو نیم آپارتمان !

امنیت شغلی

در برنامه دولت به انقلاب اداری اشاره شد. باید بگویم تا امنیت شغلی در حد کامل تعمیم نیابد انقلاب اداری تحقق نمی‌یابد. تا هم‌آهنگی لازم در سازمانهای اداری بوجود نیاید و هر صاحب مقام عاشق فکر وعقیده خود به عقیده دیگران احترام نگذارد چگونه میخواهید انقلاب اداری عملی شود؟

در مسئله مبارزه با فساد این نکته را شما آقای نخست‌وزیر بدانید تا بافساد عملا مبارزه نشود وجامعه مبارزه با فساد را لمس نکند، (نه‌تنها شخص فاسد را از کارش بردارند) تا انتخاب وشناسائی مدیران شایسته ومومن باروش صحیح انجام نگیرد، شما آقای نخست‌وزیر، موفق نخواهید بود و در انقلاب اداری توفیق پیدا نخواهید کرد.

تا وقتی با تغییر وزیر یا مدیر بلافاصله چندین معاون و بعد مدیران کل وروسای ادارات عوض میشوند و با تغییر یکی دو مهره در سطوح بالا موجبات تغییر در سایر سطوح فراهم میشود و تیم بازی ودسته‌بازی و یارگیری در کار اداری است ، انقلاب اداری تحقق نخواهد یافت . کارمند دولت را وظیفه شناس بارآورید نه وزیرشناس .اگر امنیت شغلی باشد دیگر کارمند دنبال وزیر وقدرت نمیرود.

برای جوانان چه کردید

قسمت دیگر نکات دکتر علی صدیق اسفندیاری هنگام بحث در برنامه دولت ،راجع به جوانان و مشکلات جوانان بود که طی سخنان مشروح خود گفت شما برای شهر ۶ میلیونی تهران چندمیدان ورزشی دارید چند استخر شنا دارید، چه‌برنامه هائی برای ۳ ماه تعطیل تابستانی آنها دارید ، چند زمین تنیس دارید ؟ بالاتر ازهمه برنامه های عملی و علمی در طریق پرورش روح و فکر و مبانی معنوی و مذهبی جوانان کشور دارید ؟

ما اکنون ۶۰ هزار دانشجو در خارج از کشور داریم. آیا دولت برای‌دام های گسترده‌ای که درسرراه آنهاست برنامه‌ای دارد ؟ من در اینجا اعلام می کنم اگر به این مسئله دام هائی که سر راه جوانان ما گسترده میشود تعمق‌وتوجه دقیق نشود تاسف آینده بمراتب بیشتر از ضایعات برق خواهد بود

● ناطق بعدی آنطور که به قرعه مشخص‌گردید خانم‌سمیعی نماینده دورودبود که جای‌خود را به دکتر واحدی نماینده‌بابل داد.

قول ها و وعده‌ها

● دکتر قدرت‌اله واحدی (نماینده بابل) ناطق دیگربحث در برنامه دولت بود که ضمن مقدمه‌ای گفت : جناب آقای نخست‌وزیر ما در گذشته‌نوید های فراوان در زمینه‌اصلاحات شنیدیم اما متاسفانه برنامه ها هرگز از مرحله حرف وگفتار خارج نشد و نتیجه آنهم قول ها ووعده های عمل نشده‌است. دولت شما شائق خدمت‌وآرزو می کنم قادربه خدمت هم‌باشد.

صادقانه بگویم ـ به مردم راست بگوئیم‌اگر چه منفی‌باشد دروغ نگوئید اگرچه مثبت‌باشد، زیرا آنچه دروغ است هرگزبه واقعیت نخواهد پیوست. وقتی مردم از روی حرف و گفتار صاحب هزاران خانه‌میشوند، ده هـاهزارکیلومتر راه‌ساخته میشود و صد ها شغل جدید ایجاد میگردد . ولی نه خانه ساختـه شود و نـه یک وجب راه‌درست شود و نـه شغلـی بـرای منتظران کار ایجاد گـردد ، فکر می‌کنید چه نتیجه‌ای عاید جامعه میشود ؟ آیا جز این استکه دروغ ها موجب سست شدن اعتقاد مردم به دولت شده ودر نتیجه هر سخن درست‌وحرف راستی که زده بشود مردم با ناباوری و حداقل با تردیدتلقی کنند بالمال موجب میشود که مردم به انـزوای سیاسی و اجتماعی کشانده شوند ؟ .

هزار پای بی‌خاصیت

ناطق یادآور شد سازمان عریض وطویل اموراداری و استخدامی کشور که‌هر ساختمان آن میتواند کادر مرکزی یک وزارتخانه رادر خودجای دهدبا آنهمه‌مغزها که در بطن این تشکیلات احتکار شده و بنظر مـن ضایع شده‌اند ، طی اینهمه سال چه کرده است ؟

نتیجه صرف اینهمه‌هزینه برای برپائی تشکیلات‌عظیم امور اداری و استخدامی برای ملت ایران چه بـوده است ؟ ... چیزی بمراتب کمتر از هیچ !.. کمتر از هیچ زیرا «هیچ» لااقـل منصمن منفعتی نیست ولی این سازمـان بـرای ملت ایران هزینـه هـای فراوان داشته‌است که زیان مردم است و برای کارمند دولت نیز جز خلق مخلوق ناقص‌الخلقه‌ای بنام قـانون استخدام و صدها آئین‌نامه ها ودستورالعمل وبخسنامه های عجیبو غریب‌نتیجه‌ای نداشته است . قـانون استخدام کشوری بصورت هزار پای بی‌خاصیت‌درآمده که بارشدی کاذب هر روز فقط به‌دست و پای‌خودش می‌افزاید و به توسعه‌قلمرو نشست محرمانه‌اش مـی پردازد .

دکتر واحدی‌ضمن تشریح سوابق کار های غیرمنطقی و ناصحیح سازمان امـور اداری و استخدامی کشور که از آن نیز سـازمـان غیر مفید از نظر خدمتی‌و مضر از نظر بلع بودجـه مملکت یاد کرد گفت آیـا وجود اینهمه سازمانهای غیرمشمول قانون استخدام خودش بهتریـن دلیـل بیهودگی وبی‌مایگی قانون استخدام نیست ؟ آیـا پرداخت حقوق های ۳۰ و ۴۰ هزارتومانی به مدیران شرکتهای دولتی برای سایر مدیران اداری کشـور بغض‌آور و دلسرد کـننده نیست ؟ آنهم شرکتهائی که وقتی به حسابشان رسیدگی کنند همه‌اش ضرر نشـان میدهند .

نماینده بابل در قسمتی دیگر از مذاکرات خود در برنامه دولت آموزگار گفت شما جناب نخست‌وزیربه جلوگیری از گسترش غیـر لازم دستگاه های دولتی اشاره کردید اکنون سازمان هائی داریم که میتواند در بطن‌تشکیلات دیگر موجود ادغام شود ، سازمان محیط زیست تنها کاری که نکرد ، همان پاکسازی محیط‌زیست است و تنـها اثر وجودی آن‌تابلو هائی‌برسردرادارات آن و مقداری تابلو در مسیر راهها کـه مردم را بـه پاکیزگی محیط زیست‌ارشاد کرده است و در همان جاده ها و در نزدیکی شهر ها لاشه های متعفن حیوانات‌را می‌بینیم که بوی متعفن آن‌از کیلومتر ها فاصله به شامه آزار میدهد و محیط زیست ساکنان اطراف را نیزبشدت آلوده کرده است . مگـر پاکیزگی محیط زیست از بهزیستی جداست ؟

گرانی قیمت ها

شایسته بابل از گرانی و افزایش بی‌رویه قیمت‌ها در عنوان یکی دیگر از مشکلات یاد کرد و طی سخنانی گفت این منطقی نیست که قیمت‌ها واقعی تعیین نشود و بعدبعلت عدم امکان اجرای ترخـهـای بی‌اساس ، اصناف مجبور به تخلف شده و بعلت‌فقد مدیریت به خشونت و بدرفتاری بـا اصناف توسل جویند.

دکتر واحـدی گفت بعلت اینکه از بدوتشکیل اتاق‌اصناف پایتخت از بنیانگذاران ایـن سازمان بوده‌ام و باافزادصنفی بیش‌از ۴ سال درتماس مستمر بودم بخوبی میدانم که اصناف مردمی حقشناس و فدائی شاه هستند و هیچگاه در مسیر تجاوز به حقوق مردم یعنی مصرف‌کنندگان نبوده‌اند منتها باید توجه داشت که گرانـی قیمت‌ها که معلول وضع آشفته بازار و کمی مواد مصرفی یا کالای مورد فروش بوده موجب اصلی نوسان قیمت‌ها بوده و اصناف که با نتیجه و معلول این بی‌نظمی سروکار پیدا می کردند بناچار بدست آنـان گرانی و افزایش قیمت بچشم میخورد بدون اینکه آنها عامل این گرانی بی‌رویه و بی‌منطق باشند .

دکتر واحدی گفت من بـه وزیر بازرگانی کابینه آموزگار که بعلت احساس بی‌واسطه نبض بازار و فعالیتهائی کـه بعنوان یک چهره اقتصـادی خوشنام کشور در بطن‌فعالیت های اقتصادی داشتند توصیه میکنم ترتیبی اتخاذ فرماید که در اتاقهای اصناف بجـای خشونت و بگیروببند، سیاست اقتصادی سالم قانون عرضه و تقاضا ، مدیریت کارساز مبتنی بر روابط انسانی حکمفرمـا شود .

کشاورزی

حاج رستم رفیعی نماینده دهلران و مهران در بحـث پیرامون برنامه دولت آموزگار طی سخنانی گفت برنامه‌های دولت‌های بعد از انقلاب شاه و ملت مبتنی براصول انقلاب و رهنمودهای شاهنشاه بوده و ملت با جان و دل استقبال نموده است . منتهی دربعضی موارد مجریان امر اشتباهاتی داشته‌اند.

ناطق یادآور شد با اینکـه کشاورزی ما بعد از انقـلاب پیشرفت داشته اما همگام بـا پیشرفت صنعت و هم‌آهنگ بـا پیشرفتهای دیگرمان نمی‌باشدو علت اصلی تخلیه روستاها و گرایش ساکنین روستا بـه شهرگرائی است. کشاورزی ما باید آموزش‌موثری داشته‌باشد و سیاست کاشت در سطـح کشور داشته باشیم و تعهـد خرید محصولات‌کشاورزی برای کشاورز مطرح باشد و اگر در بعضی ازفرآورده‌ها وجوددارد متاسفانه درست عمل نمیشود وکمکهای بلاعوض بکشاورزان و روستانشینان نمی‌رسد.

★ حاج رستم رفعتی کـه خود کشاورز است گفت به واسطه نبودن «سیاستکاشت» در حال حاضر هرکس درهر نوع زمین بهر مقدار و هرچه دلش میخواهد میکارد بطوری که یکسال بیاز آنقدر داریم که خریدار ندارد و سالی دیگرنا کیلوئی یکصد ریال هم میرسد وجزء جواهرات میشود

جناب آقای نخست وزیر اگر میخواهیددر کارکشاورزی موفق شوید باید وزارت ـ کشاورزی در هر استانی که زمینها مناسب برای کشت هر نوع فرآورده‌های کشاورزی مناسب است شناسائی کند و کشاورزان را به کاشت انواع آن هدایت نماید. که ناچار کمبود یازیاده از حد کاشت نشویم و کشاورز با دلگرمی بدنبال کاشت برود.

جناب آقای نخست‌وزیر در حال حاضر سوداگران و میدان‌داران مانند قبل ازانقلاب نفس بازار را در دست دارندو برای فرآورده‌های کشاورزی و مخصوصا ترمبار فاصله خیلی زیاد در بین تولید کننده و مصرف کننده بوجود میاورند. مثلا خیار درسال جاری‌کیلوئی ۲۰ ریال از دست تولیدکننده بمبلغ ۸۰ ریال به مصرف کنند میرسد. اطاق اصناف شهرداری، وزارت بازرگانی، شرکتهای تعاونی روستائی هیچکدام از بدوخرید ازتولید کننده تا بدست مصرف‌کننده ، اطلاعی ندارند تا جائی کـه بعضی از تولید کنندگان میوه از چیدن آن صرفنظر میکنند زیرا بصرفه نیست.

در باب کمکهای بلاعوض باید بگویم که در حال حاضر در سطح روستا از این کمکها به روستائیان و کشاورزان یا موسسات کوچک خبری‌نیست ومن نمیدانم به چه موسسات دیگری داده میشود و بطور کلی کشاورز خورده پـا فراموش شده است.

عده زیادی از دامداران مملکت این حرفه پردرآمد را ترک کرده‌اند. اگر دولت شما وبرنامه شما میخواهد موفق باشد باید این ریشه‌ها رابیدا کند که چرا دامدار، دامداری را کنار گذاشت. باید دستور بدهید در استفاده از مراتع‌ملی هر محل اولویت بساکنان‌و دامداران بومی آن محل‌داده شود.

بگذارید عربده بکشند

علی‌اصغر مظهری نماینـده کرمان ضمن تجلیل از آقای هویدا نخست‌وزیر سابـق ، یادآور شد که اگر هویدا در مقام وزارت دربار نبود مسلما بیش از اینها از او تجلیـل میکرد.

ناطق بااشاره به دست‌آویز های ایران در سالهای اخیر معتقد بود که اگر به حـل مشکلات توجه نشود نارسائیها افزایش خواهد یافت .

وی افزود : بعلت عـدم مسئولیت بعضی مسئـولان اجرائی مردم نسبت به مسائل بی‌تفاوت شده‌اند و در زمینه دادن فرصت بمردم باید بگویم اگر دادن فرصت برای همه افراد است باید گفت که این فرصت به خائنان نباید داده شود. خائن‌باید تعقیب شود. خائن ممکن است نادم شود ولی‌هرگز خادم نخواهد شد .

این خائنان را از جامعـه برانید اینها خارهائی هستنـد برای مردم .

ناطق درحالیکه فریاد میزد گفت : شما چرا هر کمونیستی را که نادم شده است درراس جوانها میگذارید و یا در جای دیگر کار مهمی به او میدهید. چه ترسی دارید ، بگذارید عربده‌کشها عربده بکشند .

چرا عده‌ای را که ادعـای ندامت دارند در راس‌سرنوشت یک ملت میگذارید.

پاداش خیانت این نیست که دست برسرو وروی خائـن بکشید تا دیگران هم خیال‌کنند اگر خیانت کنند بجائی خواهند رسید.

اینها مسائلی است که مردم میگویند ولی با (پچ‌پچ) وتا کی پچ‌پچ؟ بگذارید این‌حرفها را آشکار بگویند.

ماچه ترس ووحشتی داریم. مایک فرمانده داریم و یک اعتقاد . سپس مطهری گفت :

دزدها را معرفی کنید

چرا کسی را که دزدی میکند بمردم معرفی نمیکنید.مردم همه چیز را میدانند و بپچ‌پچ میکنند مبارزه با فساد باهیاهو فرق دارد در مورد مطبوعات باید جلوی این نشریات‌دولتی را بگیرید صدها کتاب ازسوی دستگاههای مختلف چاپ شده است.

قسم میدهم شما را که آیا یکی از نشریات دولتی را خوانده‌اید؟ جلوی اینکار را بگیرید.

زمینهای اوقاف را خوردند وحالا پولش‌را از مردم‌میگیرند.

درعکس فوق‌مجتبی سرامی کودکیازده ساله اهوازی درکناربدرش‌روی تخت‌بیمارستان دانشگاه میشگان در«آن‌هاربر» دیده میشود. آنچه در عکس دیده نمی شود دستگاه تنظیم کننده قلب است که پزشکان بیمارستان مذکور پس‌از یک‌عمل‌جراحی درسینه وی‌نصب کرده‌اند. پدر و پسر بزودی‌از ایران هستند.

محمد حسن سرامی پدر مجتبی یک مغازه آجیل‌فروشی دراهواز دارد و وقتی اطباء ایرانی‌پسروی را جواب‌کردند وگفتند معالجه بیشتر درایران اثری نخواهد داشت و اگر مجتبی عمل نشود و دستگاه‌تنظیم کننده قلب در سینه وی نصب نگردد، چند ماه دیگـر خواهدمرد،خانه و مغازه‌خود را گرو گذاشت و فرزندش را به‌امریکا برد. بابیوند دستگاه تنظیم کننده قلب حالا مجتبی‌میتواند یک عمر نسبتا طبیعی‌داشته باشد. بعلاوه وی سه کلمه‌انگلیسی «درد» ، «تمام‌شد» و «متشکرم»نیز یاد گرفته‌است.

پذیرش ۱۵۰۰ دیپلمه در مراکز تربیت معلم فنی

مراکز تربیت معلم فنی و حرفه‌ای ۱۵۰۰ دانشجو ازمیان دارندگان دیپلم در رشته های مکانیک ، ساختمان ، برق ، خدمات اداری و بازرگانی را برای سال تحصیلی ۳۷ـ۳۶ می پذیرند .

نظام تـربیت معلم فنی و حرفه‌ای شامل دو دوره دوساله می‌باشد در دوره دو ساله اول فارغ‌التحصیلان موفق باخذ فوق دیپلم میشوندو فارغ‌التحصیلان ایندوره طبق ضوابطی بدوره‌دوم راه می‌یابند تا تحصیلات خود را تا اخذ لیسانس آموزش‌فنی ادامه دهند . سخنگوی وزارت آموزش و پرورش گفت درنظر است درآینده‌دوره فوق‌لیسانس آموزش فنی و حرفه‌ای نیزدایر گردد. طبق‌نظام‌آموزشی‌مذکور افرادیکه بمراکز تربیت معلم فنی و حرفه‌ای راه می‌یابند به صورت گسسته و از طریق کار وتحصیل وبااستفاده ازماموریت بتحصیل میتوانند تحصیلات خود را تا سطح فوق لیسانس ادامه دهند .

نفرات اول دوره دو ساله اول هر رشته تمام مراکزتربیت معلم فنی‌و حرفه‌ای بدون‌کنکور وارد دوره دو ساله دوم می ـ شوند . دوره دو ساله اول در ده مرکز تربیت معلم فنی و حرفه‌ای اصفهان ، اهواز ، تهران، تبریز، رشت ،رضائیه، ساری، شیراز، یزد و مشهد دایر میباشد و دوره دوساله دوم تربیت معلم فنی وحرفه‌ای از بهمن ماه گذشته در پلی تکنیک تهران دایر شده‌است که از مهر ماه ۳۶ ایندوره‌در دانشکده علم و صنعت ایران و دانشسرای عالی فنی بابل‌نیز تشکیل خواهد شد .

سخنگوی آموزش وپرورش اضافه کرد پیش‌بینی میشوددر آینده نزدیک‌شبکه‌ای ازمراکز تربیت معلم فنی و حرفـه‌ای شامل دوره دو ساله اول ودوم بوجود آید تا دانشجویـان علاقمند بتوانندبا توجه‌باستعداد وامکانات خود تحصیلات خودرا تاسطح‌دلخواه‌ادامه‌دهند.همچنین برای نخستین بار مراکزتربیت معلم و دبیر فنی از طریق‌دادن سمیه باستانها وشهرستانهای مختلف کشور دانشجو می‌پذیرد این امر امکان پذیرش‌دانش آموزان مناطق را افزایش می دهد علاوه بر آن هنگام‌اعزام بخدمت حتی‌المقدور افرادیذیرفته شده از هر استان پاشهرستان محل اعزام خواهند شد.

پذیرش ۳۰۰ دبیر دوره راهنمائی در دانشگاه سپاهیان انقلاب

دانشگاه سپاهیان انقلاب از دبیران فوق‌دیپلم راهنمائی تحصیلی سراسر کشور به‌استثنای دبیران شاغل تهران، کرج، ورامین وگرمسار را از طریق مسابقه جهت‌اخذ لیسانس در رشته‌های ادبیات فارسی، ریاضی، علوم تجربی (فیزیک ، شیمی ، طبیعی) می‌پذیرد.

از اینده تعداد یکصد نفر برای رشته ادبیات فارسی بصورت مکاتبه‌ای و ۵۰ نفر برای هریک از رشته‌هـای ریاضی ، علوم تجربی شامل فیزیک شیمی ، و طبیعی‌جمعا ۲۰۰ نفر بطور حضوری در کلاسهای‌شبانه دانشگاه‌سپاهیان انقلاب بتحصیل می‌پردازند.

مدارک لازم جهت ثبت‌نام باید تا آخر وقت اداری روز دهم شهریور به نشانی سازمان سنجش آموزش کشور ارسال شود کارت ورود به جلسه امتحان روز ۲۴ شهریور در محل دانشگاه تربیت‌معلم توزیع میشود و امتحان ورودی در ساعت ۹ صبح‌روز ۲۵ شهریور درمحل‌دانشگاه تربیت‌معلم‌عمل خواهد آمد.

افزایش توزیع شیر در تهران

دکتر احمد علی احمدی‌وزیر کشاورزی و عمران روستائی ازکارخانه‌شیر پاستوریزه‌تهران بازدید کرد . در این دیدار که بدنبال حادثه آتش سوزی روز جمعه انجام گرفت ، مهندس قوامیان‌معاون وزارت‌کشاورزی و مهندس‌کیخسرو سلامت‌رئیس کارخانه نیز حضور داشتند و کلیه قسمت ها و تاسیسات و انبار های ذخیره مواد بسته بندی مورد بازدید وزیـر کشاورزی قرار گرفت . آتش سوزی روز جمعه فقط در یکی از انبار های مخصوص‌نگـه‌داری موادمخصوص بسته‌بندی شیر و ماست صورت گرفت و خسارات وارده چندان اهمیت نداشت .

خبرنگار ما گزارش می‌دهد که توزیع شیر روز شنبه بیش از روز های دیگر انجام گرفت و طبق آماری که از طرف کارخانه انتشاریافت روزگذشته ۲۷ هزار و ۵۰۰ شیر یکلیتری و۵۵هزار و ۴۲۸ شیر نیـم لیتری و ۴۹۹ هزار و ۲۰شیشه یک چهارم لیتری و۴۳ هزارو ۵۰۰ شیر نیم لیتری« پلی‌اتیلن» و ۶۸ هزار و ۴۰۰ شیر پاکتی در تهران و حومه توزیع شد. ضمنا ۲۲ هزار و ۳۴۰ شیشه دوغ و ۷۵ هزار و ۷۴۴ماست لیوانی نیز توزیع شده است.

در گزارش خبرنگارما اضافه شده است : آتش سوزی انبار کارخانه شیر پاستوریزه‌کاهشی در توزیع شیر در تهران‌بوجود نیاورده و برای توزیع‌از مواد بسته بندی ذخیره در انبارهای دیگر کارخانه استفاده گردیده است کارخانه شیر پاستوریزه تهران به ظرفیت ۵۰۰ تن شیر در روز فعالیت میکند و طبق برنامه‌ای که در دست داردتا دو ماه دیگر انبار های مجهز نگاهداری شیر و مواد« پلی‌اتیلن» و«کرانول اتیلن»کارخانه مورد بهره برداری قرارخواهد گرفت .

پرواز های لندن ـ تهران با تاخیر انجام میشود

هواپیمائی ملی ایران اعلام کردکه‌علیرغم‌کمکاری یا اعتصاب کارکنان ترافیک پرواز فرودگاه هیتروی لندن، ۳ پرواز هواپیمای ملی ایران که امروز قرار بود به مقصد لندن صورت بگیرد انجام میشود.

تاکنون‌چندخط هوائی‌منجمله هواپیمائی ملی ایران اعلام کردکه‌علیرغم‌کمکاری یا اعتصاب کارکنان ترافیک پرواز فرودگاه هیتروی لندن، ۳پروازهواپیمای ملی ایران که امروز قرار بود به مقصد لندن صورت بگیرد انجام میشود.

تاکنون‌چندخط هوائی‌منجمله بریتیش‌ایرویز، چند برنامه پرواز خود را به فرودگاه لندن کنسل کردند.

هواپیمائی ملی توضیح داد به این ترتیب تا پایان آهسته کاری کارکنان فرودگاه لنـدن ـ کلیه پروانه های لنـدن ـ تهران با تاخیر انجام خواهد شد .

۱۱ فروشگاه بزرگ گوشت در تهران افتتاح شد

بمنظور تامین مـواد پروتئین‌مردم اتاق اصناف تهران یازده فروشگاه‌مواد پروتئین را در ۱۱ نقطـه پایتخت دیشب افتتاح کـرد در این فروشگاهها انواع مواد گوشتی و لبنیات بـا قیمتهای رسمی فروخته می شود ، در اجرای طـرح ادغام و تعطیل قصابیهـای گوشت گاوی و گوسفندی که در اتاق اصناف پایتخت تهیه شده است برنامـه توسعه فروشگاههای بزرگ مواد پروتئینی بـا مشارکت اعضای اتحادیه فروشندگان گوشت گاوی و گوسفندی نیز اکنون به اجـرادرآمده است رسول رحیمی رئیس اتاق اصناف پایتخت دیشب اولین فروشگـاه مواد پروتئینی را در خیابان فرح شمالی افتتاح کرد و بدنبال آن ۱۰ فروشگاه دیگر نیز کار خـود را آغاز کردند هنگام افتتاح‌این فروشگاهها رئیس اتاق گفت : بمنظور رفاه حال مصرف کنندگان گوشت در تهران با ادغام قصابیهای کوچک فروشگاه های بزرگ فروش گوشت‌و مواد پروتئینی بتدریـج توسط اعضای اتحادیـه گوشت گاوی و گوسفندی در نقاط مختلف شهـر ایجاد میشود.

رئیس اتاق سپس گفت : طـی دومـاه آینده ۲۰ فروشگاه و تا پایان امسال ۸۰ فروشگاه و طی‌دوسال آینده ۲۲۹ فروشگاه‌فروش گوشت در تهران ایجـاد خواهد شد .

اسامی ناطقین در برنامه دولت

ناطقین دیگر بحث دربرنامه دولت که گفته شد در ۳ جلسه علنی فوق‌العاده ، همچنان‌ادامه خواهد داشت عبارتند از :

دکتر علی صدیق اسفندیاری ـ پروین‌دخت‌سلیلی ـ حاج‌رستم رفعتی ـدکتر قدرت‌اله واحدی ـدکتر ملک منصور اسفندیاری ـ دکتر محمد ستاری ـ حبیب بهار ـ دکتر مهندس پرویز اریابی اناری ـ نعمت‌الله‌قاضی ـ یحیی معینی چاغروند ـ رضوی نژاد ـ علی اصغر مظهری ـ پرویز فرهنگ ـ منوچهر یزدی ـ دکترمحمد رضا عاملی تهرانی ـ دکتر محمدفرزان‌امیری ـ دکتر محمد بقائی یزدی ـ نواب‌صفا ـ عنایت الله‌قائمی ـدکترحمانی دکتر طبیب ـ پـروفسور مسعود یغمائـی ـ دکتر حسین تجدد ـ دکتر طهمورث فروزین ـ عبدالعباس طرفی ـ مهندس پرویز ظفری .

● غلامحسین دانشی‌نماینده آبادان و تنها روحانی مجلس نیز برای بحث پیرامون برنامه دولت اسم نوشت‌اما حاضرنشد که «قرعه» سرنوشت سازباشد و مشخص سازد که آیا اونطق کند یا نطق نکند و معتقد بود مطابق آئین نامه مجلس بایـد دکتر محمدفرزان‌امیری ـ دکتر

خبرهای کوتاه

شرکتهای «اسک» و «آلستوم» در لیست سیاه قرار گرفتند

وزارت نیرو ،خبر خبرگزاری آسوشیتدپرس ، مبنی براینکه دولت ایران شرکت های « اسک » و «آلستوم» را تحت تعقیب قرار خواهد داد تکذیب کرد و یادآور شد که‌شرکت‌های «اسک» و «آلستوم» درلیست سیـاه قـرار گـرفتـه‌انـد در آینده ، کاری‌باین شرکت ها واگذار نخواهد شد .

وزارت نیرو اعلام کردکه شرکت های بلژیکی «اسک» و فرانسوی « آلستـوم » نتوانستـه‌اند مفاد قرارداد هایی را که با این‌وزارتخانه امضاء کرده‌اند انجام دهند، لذا در لیست سیاه قرارگرفته و کاری به آنها واگذار نمیگردد .

ایجاد واحد گمرکی در اراک

امروز نخستین واحدگمرکی در اراک دائر و آماده کار شد . با ایجاد این واحد جدید گمرکی ازاین‌پس کلیه ماشین‌آلات و قطعات‌صنعتی ولوازم یدکی‌و موادمصرفی واحد های تولیدی شهر صنعتی اراک بجای حمل بـه گمرک تهران و شهرستان هامستقیما ازمرز های‌ورودی کشور به محل انبار های کارخانجات این شهـر حمل و کلیه امور مربوط بـه تشریفات گمرکی و ترخیص کالا در همین محل‌هاصورت خواهد گرفت .

گمرک ایران برای ایجاد تسهیلات بیشتر در امـر تشریفات ترخیص کالا ، این برنامه را در کارخانه هـای بزرگ سراسر کشور اجرا خواهد کرد .

ساعات کار گمرک «فریت»

سخنگوی گمرک ایران اعلام داشت نظر به افزایش حجم کار گمرک « فریت » بارهای هوائی ارسالی ایـن گمرک ، از اول شهریورماه آینده‌بصورت یکسره‌ازساعت ۸ صبح تا ۵ بعد از ظهرباز وآماده انجام‌کلیه‌امورگمرکی مراجعیـن می‌باشد ، ضمنا مطابق معمول گمرک «فریت» در روز های پنجشنبه هـر هفته نیز در ساعات اداری برای انجام خدمات گمرکی مراجعین آماده خواهد بود

افزایش قیمت کالاها درکشور های جهان

صندوق بین‌المللی پول‌بهای عمده فروشی و خرده فروشی کالاها در کشور های مختلف جهان را اعلام داشت. براساس گزارش صندوق مذکور قیمت کالاها برای مصرف کننده در کشور های جهان بانرخ سالانه ۱۱ درصد در زمستان سال گذشته افزایش یافته است .

شهردار مهاباد استعفاء کرد

مهاباد ـ خبرنگار اطلاعات: مهندس آریایی شهـردار مهاباد، از سمت خوداستعفا کرد.

هنوز قبول‌استعفای‌شهردار، ازسوی انجمن‌شهرمهاباد اعلام نشده است .

سفیر جدید ایران در آلمان فدرال

شاهنشاه آریامهر بعدازظهر دیروز عباسعلی خلعتبری وزیر امورخارجه را درکاخ‌سعدآباد بحضور پذیرفتند. وزیرخارجه در این شرفیـابی هوشنگ امیر مکری را به عنوان سفیر شاهنشاه آریامهـر در بن به پیشگاه شاهنشاه معرفی کرد. هوشنگ امیرمکری کهپنجاه سال دارد دارای درجه دکتری از دانشگاه زنو است .

سفیر جدید شاهنشاه درین سلسله‌مـراتب اداری را در وزارت خارجه طی کرده و مشاغل‌مختلفی‌را نظیرسرپرست اداره سازمانهای بین‌المللی ، دبیر اول نمایندگی در سازمان ملل متحد بعهـده داشتـه است . آخرین سمت وی در وزارت خارجه مدیر کلی امور بین‌المللی بوده‌است. امیرمکری به زبانهای انگلیسی، فرانسه‌و آلمانی تسلط دارد.

مذاکره درباره کنفرانس اسلامی

صبح امروز آقای فتحی‌بلگو معاون دبیرکل کنفرانس‌اسلامی دردفتر آقای‌علی فرشچی‌معاون نخست‌وزیر وسرپرست سازمان اوقاف حضور یافت و درباره مسائل‌مربوط به‌کنفرانس‌اسلامی باوی مذاکره کرد.

در این ملاقات آقای ندیم معاون امورا‌قتصادی‌و بین‌المللی وزارت امور خارجه ، معاون سازمان اوقاف و مدیر کل‌سپاه دین نیز حضور داشتند.

انتصابات

آقایان پرویز بـرومند نائینی مدیر کـل واحد مستغلات سازمان مسکن با حفظ سمت ، مدیر کـل امور اداری و محمدصادق فرزام‌نیا سرپرست کارخانه های سازمان مسکن نیز بـا حفظ سمت مدیر کل و واحد تولیدات این سازمان‌شدند.

***

از سوی محمدرضا نقابت معاون وزارت بهداری وبهزیستی و رئیس هیئت مدیره و مدیر عامل صندوق تامین اجتماعی آقایان اردشیر زندنیا بسمت مدیر کارگزینی و بیژن‌صدیق بسمت مدیر خدمت اداری منصوب‌و مشغول کار شدند.

چند اداره کل وزارت علوم آموزش عالی حذف میشود

باادغام وزارتخانه‌های علوم و آموزش عالـی در وزارت آموزش و پرورش چند اداره کل وزارت علوم‌حذف میشود و کارمندان سازمانهای مذکور در وزارت آموزش و پرورش مشغول بکار میشوند.

مطالع

حجم کتابهای درسی وتعدادکتابها باید کاهش یابد

زبان کتاب های درسی از زبان مردم فاصله گرفته

مؤلف، معلم ودانش آموز در تألیف کتابهای درسی، باید باهم مشارکت داشته باشند

امسال، با آنکه سفارش چاپ کتاب های درسی، به نسبت سالهای گذشته خیلی دیر به مراکز چاپ و چاپخانه ها داده شد، ولی خوشبختانه، چاپ کتاب ها بسرعت انجام گرفت و بموقع حاضرشد. دراینجا به بررسی محتوای کتاب های درسی پرداخته‌ایم.

بسیاری از کتاب های درسی ما بجای آنکه سازنده و آموزنده باشد، قدرت فکر و اندیشه قدرت ذوق و ابتکار را از دانش آموز سلب میکند. چرا که برای او فرصتی باقی نمیگذارد تا به مسائل طرح شده در کتاب بیاندیشد، درباره مطالب آن تحقیق کند، به مطالعه و بررسی همه جانبه‌ای بپردازد و از تجزیه و تحلیل همه آنها، روح کتاب را درک کند.

اصولا مثل ان است که کتاب های درسی ما برای دانش آموز تدوین نشده، بلکه مولف تلاش کرده دانسته ها را و علم و دانش خود را در کتاب بیاورد و آنرا به رخ شاگرد بکشد! چرا که زبان تالیف در کتاب های درسی ما، با زبان روز جامعه تفاوت دارد، فاصله دارد بحدی که گاهی برای دانش آموز نا آشنا و بیگانه میشود.

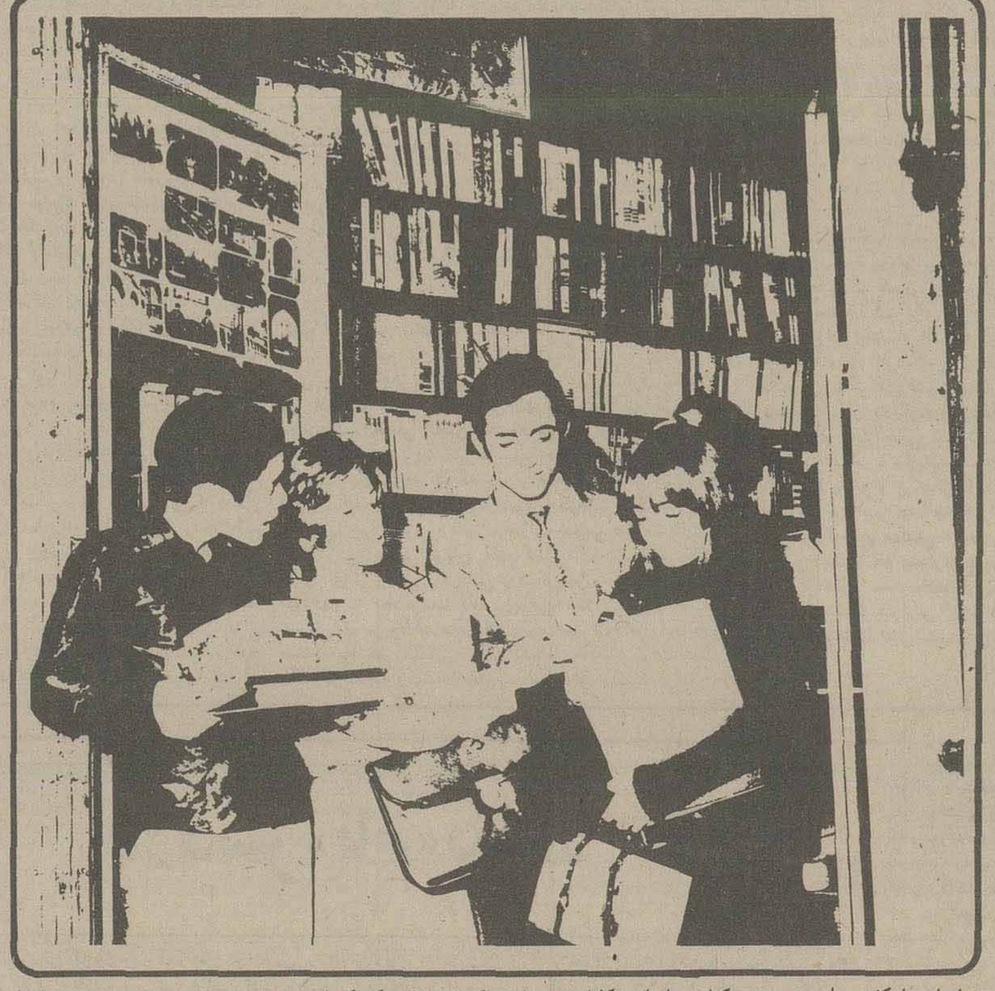

نگارش کتب درسی ما، هنوز از سبک ۲۰ـ۳۰ سال قبل متابعت میکند در حالیکه زبان جامعه در این مدت دگرگون شده، تغییر شکل داده و فورم تازه‌ای بخود گرفته است لغات و کلمات و اصطلاحاتی که امروز در محاوره و مکالمه و نوشتار بکار گرفته میشود، با آنچه که دیروز وجود داشت، از زمین تا آسمان تفاوت دارد. ولی مولفان ما هنوز در اندیشه سبک نگارش بیست سال قبل هستند بطوریکه بعضی از کتب درسی ما، حتی به سبک منشات قائم مقام تحریر میشود.

محققان آموزشی میگویند: شاگرد در خانه، در مدرسه، در کوچه و خیابان، در تئاتر و سینما، در برنامه رادیوئی و تلویزیونی مخصوص کودکان در مطبوعات و جراید، بیان دیگری دارد اصطلاحات دیگری را بکار میبرد. در حالیکه کتاب های درسی ما نه تنها از این اصطلاحات و استعمارات دور مانده‌اند، بلکه بسیاری از اشارات و اصطلاحات آنها برای شاگردان ما مفهوم نیست و شاگرد باید مدتها از این و آن، معنای لغات و کلمات را پرس و جو کند.

همین محققان میگویند: کتاب برای آموزش جامعه تالیف میشود و باید همپای زبان محاوره جامعه هم تالیف شود اما چون مولفان ما، فرصتی برای تحقیق و مطالعه ندارند، فرصتی برای بازنویسی و دوباره نویسی ندارند، همان انشاء بیست ـ سی سال قبل را بکار میبرند و شاگرد را در کلاف انشاء بیست سال قبل گرفتار میسازند.

شاگرد باید از یکطرف تلاش کند تا جملات را دریابد، از سوی دیگر باید کوشش کند تا آنها را یادبگیرد و این مطلب با سیستم آموزشی امروز دنیا مغایرت دارد.

نه تنها استعارات و اصطلاحات، بلکه مسائل، مباحث و قواعدی هم که طرح میشود کهنه و از کار افتاده است و با طبیعت زندگی امروز ما فرسنگ ها فاصله دارد.

در کتب درسی ما از مسائل روز صحبت نشده است، از اتم ولیزر، از واقعیت های فضای خارج از زمین، از علوم و اکتشافات جدید، حتی از نقشه های جغرافیای تازه هم صحبتی نکرده‌اند، یااگر هم مطلبی نوشته‌اند، آنقدر کوتاه و نارسا تهیه کرده‌اند که چیزی به شاگرد نمیآموزد.

گروهی از محققان آموزشی میگویند: بهمین دلیل بهترین کتاب، در شرایط امروز جامعه، روزنامه ها و جراید یا رادیو ها و تلویزیون ها هستند که مرتبا شاگرد را در جریان مسائل روز جامعه، در جریان آخرین تغییرات و تحولات قرار میدهند. این روزنامه ها هستند که به همه پرسشها جواب میدهند، همه تحولات سیاسی، همه برنامه های اقتصادی، همه پدیده های اجتماعی را مطرح میکنند و خواننده را پابپای تکنولوژی عصر حاضر پیش میبرند، بنابراین باید آموزش و پرورش ما از جراید در راه بالا بردن آموزش محصلان بهره بیشتری بگیرد.

این محققان میگویند باید معلمان ما کشته است، در صورتیکه باید تالیف کتاب برای همه معلمان آزاد باشد تا در یک رقابت سالم و سازنده، کتاب های بهتری تالیف کنند.

اصولا باید تالیف کتاب های درسی ما منطقه‌ای بشود و به همه مناطق آموزشی کشور و به همه معلمان اجازه داده شود تا کتاب های درسی را بر مبنای ویژگیهای محیط زندگی خود تالیف کنند.

شک نیست که در این کتاب ها باید، کلیاتی درباره اوضاع جغرافیایی، اقتصادی، سیاسی و اجتماعی سراسر مملکت نوشته شود، اما بحث اصلی باید درباره موقعیت های کشاورزی، صنعتی، بازرگانی و داد و ستد، آب و هوا، و فضای محیط زیست باشد تا محصل کردستانی بداند که در آب و هوای سقز نارنج و پرتقال نمیروید، بلکه در آنجا کشت توتون و چغندر تولید بیشتری خواهد داشت یا آنکه دانش آموز کرمانی بداند که کرمان در چه تاریخی تاسیس شده. چه آب و هوایی دارد. صنایعش چیست و تولیدات کشاورزی‌اش کدام است.

تالیف کتابهای درسی باید منطقه‌ای شود

سیستم کتاب نویسی ما اصولی و صحیح نیست، چرا کتاب های درسی ما برای سراسر مملکت نوشته میشود، در صورتیکه هوش و استعداد، انگیزه های یادگیری، موقعیت های اجتماعی و خانوادگی، قطب های زندگی و بطور کلی فضای زندگی مثلا شاگرد رشتی و تبریزی با محصل کرمانی و زابلی تفاوت دارد بسیار دارد.

در بعضی از کتاب های درسی ما، از برنجکاری صحبت شده است، این مساله برای دانش آموز گیلانی و مازندرانی مفید، جالب و موثر است اما به چه درد محصل یزدی میخورد، چه چیزی به او میاموزد، او در فضای داغ و سوزنده کویر زندگی میکند در حالیکه محصل مازندرانی معنای بی آب و علف بودن رانمیداند.

از آنجایی که تالیف کتاب های درسی در تهران متمرکز شده و عده‌ای خاص هم مامور تهیه آنها شده‌اند، در نتیجه روح جویایی و پویندگی را در ترتیبی داده شود، تا در هر مدرسه‌ای کتابخانه‌ای تاسیس شود و در این کتابخانه ها هم باید روزنامه ها و مجلات بطور وسیع در اختیار شاگردان مدارس قرار بگیرد. حتی معلم هم باید قسمتی از وقت خودش را به مطالعه در کتابخانه بگذراند تا از آنها برای یاد دهی استفاده کند.

تالیف کتابهای درسی باید اشاعه دهنده فرهنگ ایرانی باشد

سوای کمیته مرکزی که سیاست کتاب نویس وهدف‌های آموزشی را تعیین میکند ودر تالیف کتاب‌های درسی. نظارت و کنترل دارد تا اجازه تعلیم وتدریس بدهد باید برای هر ماده درسی هم کمیته فنی واختصاصی کوچکتری تشکیل شود تا به مسائل همان ماده درسی بپردازد

مثلا باید برای ماده درسی (جبر) کمیته اختصاصی وفنی (جبر) تشکیل دهند تا همه مسائل مربوط به جبر را جمع آوری کند همه کتابها و تالیفات جبر را بخوانند و مطالعه کنند در باره جبر و طریقه آموزشی آن در ممالک مختلف تحقیق و جستجو کنند وتا از میان آنها، کاملترین وارزنده ترین کتاب‌ها را تدوین کنند

وزارت آموزش وپرورش در این راه باید در تحقیق وپژوهش خود، سوابق مولفان را در نظر بگیرد، چه کسانی تجربه بیشتری دارند، چه کسانی تحقیق ومطالعه بیشتری دارند چه کسانی راحت‌تر وساده‌تر مینویسند و چه کسانی مسائل آموزشی را با مسائل روز جامعه بهتر تطبیق میدهند تا آنها را برای شرکت در کمیته اختصاصی مواد درسی دعوت کند. تا کتاب‌های درسی هر یک از مواد درسی با نظر ونظارت آنها وبا حک واصلاح آنها چاپ ومنتشر شود

در اینصورت کمیته‌های استان، کتابهای منطقه‌ای را تهیه خواهند کرد این کتاب‌ها در کمیته‌های فنی واختصاصی مورد مطالعه وارزیابی مجدد قرار میگیرد ودر آخر، کمیته مرکزی یا کمیته مادر اجازه چاپ و تدریس آنرا صادر خواهد کرد

مساله دیگر حجم کتاب‌های درسی است که برای معلم ومربی ودانش آموز آزار دهنده شده است چرا که مولفان ما بدون ارزیابی فرصت‌های یادگیری شاگردان، بدون توجه به ساعات درس وبدون تحقیق در باره اینکه شاگرد تا چه

بقیه در صفحه ۲۳

کتابهای درسی ما باید اشاعه دهنده فرهنگ ایرانی باشد

دانش آموزرا بازندگی آشنا کنید.

متخصصان مسائل آموزشی میگویند: بهره گیری از کتاب های کمکی نیز، باید یکی دیگر از برنامه های آموزشی ما باشد که بچه ها را با طبیعت زندگی آشنا می سازد.

چه اشکال دارد که کتاب هایی درباره زنبور عسل و پرورش آن، یا کرم ابریشم و ازدیاد آن نوشته شود و برای شاگرد گیلانی و مازندرانی تدریس شود چون طبیعت زندگی آنها با زندگی زنبور عسل و کرم ابریشم درآمیخته است.

برای محصل بندرعباسی و کناره های دریای عمان و خلیج فارس هم کتاب های کمکی در زمینه انواع ماهی ها، صدف ها و حیوانات دریایی تاثیر فراوان خواهد داشت. بهره گیری از کتاب های کمکی در همه جای دنیا مرسوم و متداول است چرا در مملکت ما از آن استفاده نمیشود.

به همان اندازه که تالیف های محلی و منطقه‌ای در بالا بردن سطح اطلاعات و معلومات شاگردان تاثیر مثبت دارد، بهمان اندازه هم باید کتاب های درسی ما تحت کنترل و نظارت قرار گیرند.

به کلام دیگر وزارت آموزش و پرورش باید در جهت تالیف کتب درسی، هدف های آموزشی را تعیین و مشخص کند، برنامه و پروگرام بدهد، راهنمایی وارشاد کند تا معلمان بر اساس آنها و بر اساس نیازهای جوامع محلی، کتاب های درسی را تهیه کنند، اما باید در مرکز مملکت کمیته‌ای از متخصصان مسائل آموزشی از کارشناسان تعلیم و تربیت تشکیل شود تا این کتاب ها را دقیقا مطالعه کنند، عیوب و نواقص آنها را متذکر شوند تا در پایان بهترینش را برای تدریس در مدارس منطقه منطقه نوشته شود، نوعی ارتباط سالم تر و سازنده تر، نوعی ارتباط هماهنگ تری بین معلم و دانش آموز بوجود میاورد که حاصل آن، آموزش بیشتر و فراگیری بیشتر خواهد بود، چرا که بسیاری از افراد جامعه ما، شاید هم اکثریت افراد جوامع شهری و روستایی ما، تاریخ و جغرافیای محلی خودشان را نمیدانند و از امکانات محلی و منطقه‌ای محیط زیست خودشان آگاهی ندارند.

کمیته فنی برای هریک از مواد درسی

تالیف خواهد شد، نه آنکه نگارش آن مربوط به دهه قبل باشد تا شاگرد از آن چیزی سر در نیاورد.

از انجایی که مولفان ما در کنج خانه‌هایشان می‌نشینند و کتابی در خور معلومات خود تهیه میکنند، شاگرد نمیتواند از آن بهره گیری درست داشته باشد، شاید هم یکی از علل تجدیدی یا رفوزگی سرسام آور بچه‌ها. نشر ومحتوای این کتاب‌ها باشد، در صورتیکه باید مولف ومعلم وشاگرد در تهیه کتاب‌های درسی مشارکت داشته باشند

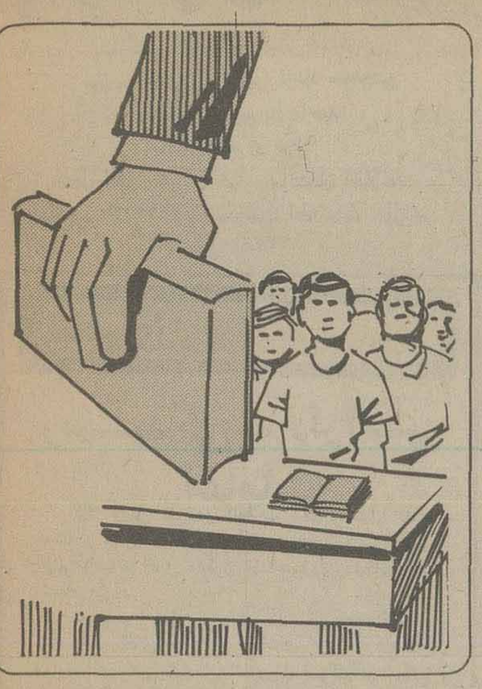

مدرسه عالی ریاضیات ومدیریت اقتصادی کرج
آگهی ثبت نام قبولشدگان

نام نویسی قبولشدگان نیمسال اول سال تحصیلی۳۷ـ ۲۵۳۶ مدرسه عالی ریاضیات ومدیریت اقتصادی کرج باتوجه به مقررات اختصاصی این مدرسه عالی مندرج در صفحه۱۰۰ راهنمای داوطلبان ورود به آموزش عالی سال ۲۵۳۶ (کد۵۵۹ وکد ۵۶۰) در روزهای چهارشنبه نهم و پنجشنبه دهم‌شهریور ماه از ساعت ۹ صبح تا ۵بعدازظهر انجام میشود .قبولشدگان بایستی شخصا با دردست داشتن مدارك زیر جهت ثبت‌نام به محل مدرسه عالی واقع در کرج خیابان پهلوی میدان جهان چیت مراجعه نمایند. بدیهی است‌ازکسانیکه پس‌از مهلت مقرر مراجعه نمایند و یا مدارك آنها کامل نباشد ثبت‌نام بعمل نخواهد آمد .

۱ـ عکس ۴×۳ تمام رخ‌جدید۱۸ قطعه
۲ـ اصل شناسنامه و ۵ برگ فتوکپی آن
۳ـ اصل دیپلم یاجواز قبولی ششم متوسطه و یك‌برگ فتوکپی‌آن .
۴ـ اصل ریز نمرات تایید شده ششم متوسطه ویك برگ فتوکپی آن .
۵ـ برگ درخواست تاییدیه دیپلم .
۶ـ اصل کارنامه آزمون همگانی ۲۵۳۶ ویکبرگ‌فتوکپی آن .
۷ـ اصل دفترچه آماده بخدمت بدون غیبت که مهلت آن سپری نشده باشد یابرگ معافیت از خدمت یا خاتمه‌خدمت ویك برگ فتوکپی آن برای مشمولینی که دیپلمه قبل ازخرداد ۲۵۳۶ باشند .
۸ـ فیش بانکی حساب شماره ۵۰۰۱۰ بانك عمران به مبلغ ۴۱۰۰۰ (برای کسانیکه مایل باستفاده از آموزش رایگان نیستند).

۱ـ۲۵۰۰۷

وزارت بهداری و بهزیستی ـ انجمن توانبخشی

آموزشگاه بهیاری رازی
آگهی پذیرش دانش آموز

آموزشگاه بهیاری رازی در تهران برای سال تحصیلی ۲۵۳۷ـ۲۵۳۶ تعداد ۳۰ نفر دانش‌آموز دختر و پسر با شرایط‌زیر میپذیرد :

الف ـ داشتن سلامت جسمی وروانی .
ب ـ داشتن کارنامه قبولی سال دوم دبیرستان نظام‌جدید (گروه خدمات بهداشتی)در صورت لزوم از سایر رشته ها پذیرفته خواهد شد .
ج ـ سن از ۱۶ تا ۲۲ سال.
د ـ قبول شدن در امتحان ورودی و مصاحبه .

مدارك لازم :

۱ـ یك‌برگ فتوکپی شناسنامه (برگ اول وصفحه آخر).
۲ـ عکس ۴×۶ (دوقطعه).
۳ـ کارنامه قبولی سال دوم دبیرستان نظام جدید (گروه خدمات بهداشتی)و سایر رشته ها .

داوطلبان از تاریخ نشر آگهی میتوانند همه روزه بجز روزهای تعطیل از ساعت ۸صبح الی ۴ بعدازظهر برای‌نام نویسی بدفتر آموزشگاه بهیاری رازی واقع‌درمیدان ۲۴اسفند اول سیمتری روبروی زاندارمری کشور شاهنشاهی مراجعه نمایند .

امتحان کتبی در تاریخ۳۰ر۶ر۲۵۳۶ در محل آموزشگاه برگزار خواهد شد، دوره تحصیلی در آموزشگاه دو سال و روزانه است ، بدانش آموزان ماهیانه کمك هزینه مکفی پرداخت میشود . پذیرفته شدگان متعهد خواهند شد که‌پس از فراغت از تحصیل دوبرابر مدت تحصیلی در هر محلی که انجمن توانبخشی تعیین نماید خدمت کنند.

م‌الف ۱۲۱۱۱ آـ۲۴۸۸۲

قیام ملی ۲۸ مرداد

روز درخشان و پرافتخار تاریخ نوین ایران را

که سرآغاز تحولات اجتماعی و ملی کشور است صمیمانه

تبریک

پیشگاه مبارک رهبر خردمند شاهنشاه آریامهر

وعموم هم میهنان عزیز تبریک وتهنیت عرض مینماید

شرکت کالای الکتریک «سهامی خاص»

اطلاعات

بنیانگذار: شادروان عباس مسعودی
صاحب امتیاز و مدیر: فرهاد مسعودی
سردبیر: حسین بنی احمد
سال پنجاه و دوم
محل اداره: خیابان خیام. ساختمان اطلاعات
تلکس ۲۱۲۳۳۶ ـ تلگرافی: اطلاعات. تهران.
تلفن ۳۲۸۱

سخن روز

رسیدگی به دارائی مقامات

* اصل نوزدهم انقلاب شاه و ملت، تاکیدی است بر مبارزه با فساد و تکمله‌یی بر انقلاب اداری که انهم موضوع اصل دیگری از اصول نوزدهگانه انقلاب بشمار میرود.

بموجب اصل نوزدهم، کسانی که مناصب و مقامات بالای اداری را ماتند وزارت، معاونت وزارتخانه، مدیریت کل، مدیریت شرکتهای دولتی و ریاست یا عضویت هیات مدیره آنها، مقامات عالی قضائی، سفارت و استانداری احراز میکنند باید در زمان‌های معین دارائی منقول و غیر منقول، خودشان و همسر و فرزندانشان را اعلام دارند. بعلاوه، آن قسمت از اموال خود را که بصورت سهام شرکتها و بانکها و موسسات مشابه است در بدو اشتغال به مقامات ذکر شده تبدیل به اوراق قرضه دولتی کنند یا بصورت امانی نزد موسسه‌یی بگذارند تا در هر زمان معلوم باشد چه مقدار بردارائی آنها اضافه یا احتمالا از آن کم شده است؟

اعلام این اصل، اذهان بسیاری را متوجه قانون معروف به «از کجا آورده ای»؟ کرد که حدود بیست سال پیش با سروصدای زیاد از تصویب مجلس گذشت و با آنکه نسخ یا ابطال نشده است، هیچوقت صورت جدی پیدا نکرده. برای اینکه قانونی بود تند و تیز و کش‌دار و امکانات اجرائی و عوارض جنبی و بعدی آن بقدر کافی در نظر گرفته نشده بود.

قانون «از کجا آورده ای؟» رسیدگی دقیق به ریز دارائی کلیه کارکنان دولت را مطمح نظر داشت که شاید بعنوان یک شعار انقلابی دلنشین و گوش نواز باشد ولی در عمل کاری است ناشدنی.

همچو اقدامی، قبل از هر چیز به یک سازمان وسیع حسابداری و یک سازمان بزرگ بازرسی با گروه کثیری حسابرس و حسابدار و بازبین و بازرس احتیاج دارد که یکی حساب دارائی صدها هزار کارمند دولت را نگهدارد و دیگری مراقب سیر و پیاز زندگانی کارمندان و اعضای خانواده آنها باشد تا ببیند از بابت ارثیه پدر و جهیزیه همسر چه داشته‌اند و چه دارند، چه قدر در می‌آورند، چه قدر خرج میکنند و چرا مثلا فلان قالیچه کهنه را که در صندوقخانه منزلشان انداخته‌اند جزء ریز دارائی خود به قلم نیاورده‌اند؟!

اگر کنترل دارائی کارمندان دولت را بعنوان ضابطه و ضامن اجرایی برای دور نگاهداشتن سازمان اداری از فساد و لغزش بشناسیم و قبول داشته باشیم، این نظارت فقط در سطح مسئولان و مدیران عالی رتبه قابل اجراست و صحیحش نیز همین است. برای اینکه اولا معاملات عمده و کارهای بزرگی که شائبه سوء استفاده در باره آنها وجود دارد فقط با تصویب مقامات عالی رتبه اداری جریان پیدا میکند و اگر آنها پاک و منزه باشند و دقت‌های لازم را معمول دارند، هیچ شائبه‌یی باقی نمیماند.

ثانیا مدیران و مسوولان عالی رتبه اگر کفایت اداره سازمان تابعه خود را داشته باشند و بنوبه خود همکارانی پاکدامن انتخاب کنند و اعمال و رفتار زیر دستان خود را تحت مراقبت قرار دهند، آنها هم جرات تخطی نخواهند داشت و همان مفاسد کوچک و جزئی نیز تدریجا از میان میرود و این همان ترتیبی است که اصل نوزدهم انقلاب شاه و ملت مقرر میدارد.

پس «دیوان عدالت عظمی» چه کاره است؟!

محمدعلی سفری

سیمای جدیدی از اجتماع در لابلای نوشته های مطبوعات چند روز اخیر ترسیم شده که نمایشگر نوعی پرخاشگری امیخته با بی توجهی به همه موازین اخلاقی و قانونی است. این پرخاشگری دررفتار مردم، باهم و همچنین برخوردهای روزمره افراد با ماموران و دست اندرکاران مسائل عمومی بوجود امده است که اگر روال کاربرهمین مدار پیش برود خیلی زود به جایی میرسیم که اجدادمان قرنها بیش از حکومت قانون و پیدایش تمدن ازان برخوردار بودند. دلیل این امر ظاهرا کثرت مشغله و دیگر عوامل محیط است که رشته روابط اجتماع را چنان ازهم گسیخته که هرکس در هر مرحله‌یی خود را حاکم، قاضی و مجری بلامنازع دررتق و فتق امور میداند، بدون درنظرگرفتن این اصل که درهر درگیری اجتماعی، قانون حاکم است نه امیال شخصی. درمیان هزاران مساله مبتلا به عموم بخصوص دراین روزها که «رفتن» و «امدن» دست اندرکاران، امکان طرح مسائل جدیدی را داده دو نکته جالب و درخور بررسی به نظر می رسد. یکی مربوط به ماموران راهنمائی و رانندگی، و دیگری ماموران شهرداری است که هر دودسته در شرایط موجود عنوان مامور شهرداری را دارند، چون راهنمایی هم تابع مقررات شهرداری تهران است.

این دومطلب را روزنامه رستاخیز عنوان کرده بود انهم بصورت گسترده بااین تیتر درشت که ماموران راهنمایی که گفته‌اند: «چرا ما باید به رانندگان احترام بگذاریم؟ این، مردم هستند که باید به احترام بگذارند تاما هم به آنها احترام بگذاریم!»

بیان این مطلب ازسوی یک مامور موظف بالباس مشخص مجری قانون، همانقدر تعجب آور است که ریختن ماموران قسمت دیگر شهرداری بخانه مردم بمنظور اجرای ماده صدو تخریب خانه روی ساکنان آن.

این بی توجهی ها وروددرو قرار گرفتن بدون رعایت قانون درست روزگاری را بیاد می آورد که قانون نبود و باصطلاح حقوق دانان همانگونه که درجنگل زور هرجاندارى به جاندار دیگر برسد اورا می درد، دراجتماع انسانها هم چنین وضع حاکم بود و ناگزیر برای جلوگیری ازهمین ناهنجاری اجتماعی، در قانون اساسی ما اصل زیر گنجانیده شد: «دیوان عدالت عظمی و محاکم عدلیه مرجع رسمی نظامات عمومی هستند....» انگاه، ماده اول قانون مجازات تصویب شد که بموجب آن «تعیین انواع جرائم و مجازات» بعهده قانون قرار گرفت و تصریح شد که «هیچ امری را نمیتوان جرم دانست مگر آنکه بموجب قانون برای آن عمل مجازات تعیین شده باشد.»

باوجود این قوانین و هزاران ماده قانونی دیگر درزمینه حل اختلاف مردم با یکدیگر و مردم باماموران، آیا این عجیب نیست رئیس آموزش رانندگی که بجای رئیس روابط عمومی راهنمایی هم انجام وظیفه می کند به گزارشگر رستاخیز بگوید:

«یک مامور یا افسر راهنمایی مگر چقدر طاقت دارد»؟

بااین گفته، مسئاله ازمحور قانون می گذرد و چنین استنباط می شود که باید مردم اول «میزان طاقت» افسر راهنمائی را بسنجند وبعد با او بسخن بپردازند، چون باز بنا بگفته آقای رئیس آموزش:

«... بعضی از مردم میگویند افسران و ماموران راهنمایی بداخلاق و بی حوصله‌اند و در مقابل انظار بددهنی می کنند، من بااین گفته مخالفم معتقدم این بعضی رانندگان مختلف هستند که به هنگام دریافت برگ جریمه ناراحت میشوند و به ماموران توهین میکنند و انقدر ادامه میدهند تا مامورناگزیر، درمقام پاسخگویی برمی اید.....»

واقعا اعتراف بااین صراحت که اگر راننده‌ای به مامور بددهنی کرد او هم ناگزیر است درمقام پاسخگویی براید، ترسیمی از چهره نازیبای روابط اجتماعی ما به بدترین وجه است، یعنی اگر راننده توجهی به قانون ندارد مامور موظف دولت هم نباید داشته باشد که بااین استدلال حقا باید به همه دست اندرکاران قضایی مقامات قضایی تبریک گفت. گواینکه مامور دیگری گفته است «من تحصیلات عالیه ندارم و کشورهای خارجی را نیز ندیده‌ام» این بیان ثابت میکند که دیگر نیاز به پیداکردن دلیل برای چنین اظهار نظرهایی انهم دریک مقام مسئول نباشد، ولی بهر صورت اینک که بارفتن شهردار سابق که طبق نوشته مطبوعات، اعضای انجمن گفته‌اند «او بی توجه بافکار عمومی بود و درنتیجه زیردستانش هم چنین میکردند» شهردار جدید قبل از هرچیز باید توجه کند که براو و همه انها که در چهاردیواری این مملکت زندگی میکنند، قانون حکومت میکنند نه امیال شخصی، زیرا ماده سوم قانون مجازات عمومی صراحت دارد که:

«قوانین جزایی درباره کلیه کسانی که در قلمرو حاکمیت ایران اعم از زمینی و دریایی و هوائی مرتکب جرم شوند اعمال میگردد.» و مخصوصا یادآوری این ماده از قانون مجازات عمومی که مربوط به ماموران دولت است لازم می اید: «هرگاه مستخدمین غیر قضایی دولت، اعم از حکام و نواب حکام و مامورین نظمیه و امنیه و غیره، درغیر موارد حکمیت دراموریکه داخل درصلاحیت محاکم عدلیه است دخالت نمایند و باوجود اعتراض شهود عینی یا یکی از آنها یا اعتراض مقام صلاحیتدار از قبیل مدعی العموم و یاروسای محاکم، رفع مداخله ننمایند از خدمت دولتی منفصل و از دوماه الی سه سال محکوم به حبس جنحه (۶۱ روز تاسه سال) خواهند شد.» همچنین درقانون مجازات هست که:

«هرگاه یکی از مستخدمین دولتی درضمن انجام وظایف خود یا بمناسبت آن، بدون مجوز قانونی کسی را آزار کند یا امربه آزار کسی بنماید به حداکثر مجازات همان جرم محکوم خواهد شد.» البته دربرابر این مواد، درقانون صدها ماده دیگر وجود دارد که به ماموران دولت درهر رده و دسته‌ای امکان داده است تا متخلف را که دارای هر مقام و درجه‌ای باشد بحکم قانون تسلیم محاکم صالحه کنند و با چنین حربه قوی، دیگر مامور دولت به تنها قانونا نمیتواند بلکه عملا هم نیاز ندارد به مردم بددهنی کند و یا همانگونه که بارها دیده‌ایم درملاء عام رفتاری داشته باشد که حاکی از نخوت و غرور و یا احتمالا سرخوردگی اجتماعی اوباشد.

درمثل مناقشه نیست و می خواهم بگویم این رویه و رفتار نگارنده را بیاد نوشته‌ای انداخت که مربوط است بدوران گذشته یعنی زمانی که قشون انگلیس از جنوب به ایران حمله اورد و ان وضع اسف انگیز برای ایران ببار امد. نوشته هایی از خانلرمیرزای احتشام الدوله درباب جنگ ایران و انگلیس درمحره وجود دارد که فوق العاده جالب است، از ان جمله چگونگی سنگربندی قشون است درمحره که نویسنده یادداشتها بتفصیل از آن یاد کرده و نوشته است: «حضرت والانواب امیر زاده سنگر را در جایی که دوشط بهم وصل میشد تعیین فرمودند که هنگام مد دریا جای سنگرنمایان میشد اما دروقت جزر که اب بالا میامد یکذرع از سنگر را اب میگرفت که نه خاک داشت و نه گل. نواب امیرزاده انجا را برای سنگر مشخص فرمودند و ر قدر میرزامهدی مهندس و حاجی جابرخان، عرض کردند اینجا بدجایی است و اقلا پنجاه ذرع اینطرف تر قرار بدهید که خاک و گل برای دیوار سنگر باشد، نواب امیرزاده قبول نفرمودند ووقتی چند مرتبه دیگر هم برای اتمام حجت عرض کردند، اخرش نواب الاحکم فرمودند توی سرشان بزنند....»!

دردسر «نام» بنده!

ناصرانقطاع

در کشاکشی که میان پارسی گویان و پارسی نویسان از یکسر، و تازی پردازان، و درهم نویسان از سوی دیگر درگرفته است، من ناچیز، بیش از دیگران نشانه‌ی تیر ریشخند و نیش خامه‌ی تازی پردازان شده‌ام. اما از آنجاکه سخن استواری ندارند که بگویند، بناچار گفتار را به بیراه می کشانند و جستار را به شوخی برگذار می کنند.

ازآن میان، نوشته‌ی خواننده ارجمندی بنام «امیرخسروانی» است که در شماره ۱۵۳۷۸ روز چهارشنبه دوازدهم امرداد، درستون نامه به سردبیر چاپ شده بود.

ایشان نیز همان سخنهای گذشته‌ی دیگران را بازگفته بودند و جز تاختن به «نام» من چیز تازه‌ای در نوشته‌شان نبود. و چون به آن سخن ها پاسخ های شایسته داده شده است، دیگر نیازی به پاسخگویی دوباره به آنها نمی بینم.

اما، ناچارم به آن بخش از نوشته‌ی آقای «خسروانی» که بر روی نام من انگشت نهاده و چیزهایی سرهم کرده بود، پاسخی بدهم.

وی نوشته بود:

«... جان کلام اینجا است که نویسنده محترم با اینهمه تعصبی که علیه واژه های عربی وارد شده به زبان فارسی دارند، چرا اول از خودشان شروع نمی کنند؟ و اسم و شهرت خود را تغییر نمی دهند؟ مگر ناصر و انقطاع، دوکلمه عربی نیستند. (بخصوص انقطاع که خیلی هم غلیظ است). و اگر قرار است ایشان درایجاد این دگرگونی پیشگام شوند، آیا بهتر نیست که قبل از هرچیز به خود بپردازند؟...»

پاسخ به ایشان را به چند بخش می کنم.

نخست اینکه من نه تنها با بکارگیری واژه های تازی، که با هروازه‌ی بیگانه‌ای می ستیزم و درست نیز همین است. یعنی یا می باید زنگی زنگ بود و بکارگیری هر واژه‌ای را روا دانست و یا رومی روم بود و تا آنجاکه می شود یکسره هیچ واژه بیگانه‌ای را نپذیرفت. نه اینکه مانند شما، از واژه های تازی خوشم بیاید، و به واژه های جز تازی بیگانه، بتازم.

شما که از شنیدن واژه‌ی «مرسی» و «دیپلمه» آنگونه بر می آشفید، که نمی خواهد حتانامشان را ببرید، چرا در برابر واژه هایی مانند: «معذالک، سلسله مقالات، علیه، امثالهم، تحول، قافیه، عبارات و مانند اینها،» این چنین خونسرد می شوید و چراغ سبز نشان می دهید؟ این روش درخور شگفتی است، نه روش من.

و اما در پاسخ اینکه به نام من انگشت نهاده و گفته بودید که چرا از خود نمی آغازم، می گویم که همه‌ی سخن ها بر سرهمین است که چرا می باید گذشتگان ما، تا این اندازه زبان پارسی یعنی بزرگترین نماد ملی ما را دست کم بگیرند که نام فرزندان خود را، نام ایرانیان آینده را، نام پی گیرندگان فرهنگ باور این سرزمین را، و نام کسانی را که می باید دراین مرزوبوم بزرگ شوند و دراین پهنه دشت گسترده و کوههای استوار سربلند بکوشند، و دراین سرزمین بمیرند و خاک شوند، بتازی بنهد؟ و فرزندان خویش را وادارند که سنگینی این نام های ناهمرنگ را تا پایان زندگی بر دوش بکشند.

«محمد» فرستاده‌ی خدا، و آن یگانه رادمرد شناخته شده‌ی گیتی می گوید:

«یکی از حق های فرزندان برگردن پدران آن است که پدران برای‌شان نام نیکو برگزینند.» و بی گمان در فرهنگ هرملتی آن نامی «نیک» است که وابسته به آن فرهنگ و آن ملت باشد. یعنی نام نیک برای تازیان، نامی تازی و برای پارسی گویان نامی پارسی است.

اینک، با این آگاهی، به دنباله گفتار می پردازیم.

نمیدانم درکدام نوشته خوانده‌ام که یکی از بزرگان و سخنوران تازی که از زندگی خویش بسی ناخشنود بود، از بازماندگان خود خواسته بود که برسنگ گورش بنویسند: «این جنایتی بود که پدرم درباره‌ی من رواداشت. و من آن را درباره کسی رواداشتم.»

بی گمان دریافتید که خواست سخنور یادشده این بود که: پدرم مرا پدید آورد که نزدیک به هفتاد سال رنج ببرم. و آنگاه پس از یک دوران دراز، بیهوده زیستن بمیرم. اما من نگذاشتم که فرزندی ازمن پدید آید، تا این رنجها را ببرد.

اینک منهم همین را بگونه‌ای دیگر می گویم. «پدرم درباره‌ی من کوتاهی کرد و نام مرا بتازی نهاد، اما من این کوتاهی را درباره فرزندانم روا نداشتم و نام های آنان را ازمیان واژه های زیبا و شیوا و رواورسا «پیمان» و «پیروز» نهادم. و اگر همه‌ی ایرانیان ازهمین امروز چنین کنند، و واژه های بیگانه (نه تنها تازی) را که برابر پارسی دارند، بکار نگیرند، پس ازچندی، بسیاری از نارسایی ها و ناهنجاری های ما، ازمیان می رود.

ازاین گذشته، زبان، و پالایش آن، بسی والاتر و ارزنده‌تر و بزرگ‌تر ازاین است که بنده بگویم چون نامم تازی است، پس دیگر نمی باید پارسی بنویسم و نمی باید سخن از پارسی نویسی و پارسی گویی بمیان آورم! و با همین دستاویز سست و بی پایه، هرچه بیشتر در واژه های زبان را بروی واژه های بیگانه بگشایم!

یا اینکه چون «یعقوب لیث» و «طاهر» و

بقیه در صفحه

افکار یک پادشاه

نوشته: ر ـ ک ـ کارانچیا ۸۰

واجبات پنجگانه

سئوال ـ آیا مقصودتان «دکترین دالس» است؟

جواب ـ بلی من دکترین دالس راردکرده‌ام، چون این روش نبرد برضدکمونیسم را به نوعی جهادصلیبی واقعی که باید بی امان و بیرحمانه جنگیده شود تبدیل کرده است. من متوجه شدم که در حالیکه سرکوبی و امحاء فعالیتهای خرابکارانه از واجبات است، باوجود این خرابکاری تنها نشانه نسبتاً کوچکی از یک بیماری ریشه دارتر است. برای مبارزه کردن با کمونیسم، دولتی که قدرت را دردست دارد باید از پشتیبانی کامل اکثریت مردم بهره مند باشد، ومردم تنها درصورتی دولت مستقر راازجان و دل حمایت خواهند کرد که عدالت اجتماعی را بقدر کافی تضمین کند. من همیشه اعتقاد راسخ داشته‌ام که عدالت اجتماعی شاه کلیدی است که بوسیله آن میتوان طلسم نارضایی را شکست و کسانی را که در استثمار کمونیسم به تبلیغ خرابکاری میپردازند ناکام کرد متشابها باامپریالیسم، صرف نظرازهربرچسبی که داشته باشد، میتوان تنها با مدد گرفتن از نیرویی معارضه کرد که آن نیروصرفاً ازتائید ملت، وازیگانگی بین المللی کشورهای دوست سرچشمه گرفته باشد.

سئوال ـ پس تلقی شما از دمکراسی چگونه است؟

جواب ـ تلقی من از دمکراسی ملهم از این واقعیت است که انسان عادی امروز مدتهاست که دارد مداوما چیرگی خودرا برجنبه اقتصادی زندگی و فعالیتهایش از دست میدهد. پس عذراو کاملا موجه است که همراه حقوق سیاسی‌اش ـ ضمانتی برای حقوق اقتصادی خود نیز تقاضا کند. برای آدمی که درنیاز فاحش اقتصادی بسر میبرد، آزادی سیاسی بغایت بی معنی است. بنابراین، نخستین وواجب‌ترین وظیفه هردولتی عبارت از این است که دمکراسی را ـ به نیت بهره‌مند کردن فرد عادی از نعمات عینی دمکراسی ـ یعنی حقوق و مواهب سیاسی، اقتصادی و ـ اجتماعی اعمال کند. من از همان زمانیکه (پس از پایان دادن به تحصیلاتم) از سوئیس به کشورم بازگشتم ـ همیشه سرگرم پروردن و کاملتر ساختن فلسفه‌ام در این باره بوده‌ام که هرمرد، زن و کودکی در کشورم ـ و یا به این اعتبار درهریک از کشورهای دیگر جهان ـ محق است که از حداقل شایسته و آبرومندانه‌ای از «پنج ضرورت زندگی: غذا، لباس، مسکن، مراقبت درمانی، و تحصیل یا آموزش و پرورش» ـ برخوردار باشد. اینها در نظر من ارکان و واجبات پنجگانه‌ای هستند که عدالت اجتماعی برشالوده آنها بنیان گزاری شده است. بعلاوه، من عقیده دارم که حداقل در آمد یک فرد باید دارای چنان سطحی باشد که به او توانایی فراهم ساختن مطمئن ضرورتهای بنیادی پنجگانه زندگی را برای خودش و خانواده‌اش بدهد.

سئوال ـ تلقی شما از دمکراسی دارای یک طبقه بندی سه جانبه سیاسی، اقتصادی و اجتماعی است. آیا ممکن است اعلیحضرت در عین حال به اختصار تلقی خودرا از دمکراسی سیاسی در ایران برای من بیان بفرمایند؟

جواب ـ در ۱۹۰۶ وقتی که مجلس شورای ملی برای اولین بار درحضور شاه وقت قاجار تشکیل جلسه داد، کمیته‌ای مرکب از اعضای مجلس قانون اساسی مارا طراحی و تنظیم کرد و این قانون اساسی به توشیح شخص شاه نیز رسید. با اینکار برای نخستین بار درتاریخ ایران، ما با موفقیت اصول دمکراسی پارلمانی غربی را با سنت ایرانی شاهنشاهی کشورمان درهم آمیختیم. بعدها، در طول دوره فرمانروایی رژیم پدرم. پارلمان مجبور شد نقش یک ارگان مطیع وزیردست را ایفا کند، با وجود این پدر من باز هم دمکراسی را، از طریق بکار بستن بسیاری از اصلاحات عصر سازدر کار اداره مملکت تقویت کرد. او برای اولین بار در کشورما، مصالحه کار آمدی که برای احوال دوره متجدد مناسب بود، بین طبقه روحانی و حکومت، برقرار کرد که بوسیله آن تدریجا نقش قضایی روحانیون به حکومت واگذار شد، و مرد روحانی موظف گردید که تنها به شغل امور مذهبی اکتفا کند. قانون اساسی مادر شکل اصلی خوداز روی الگوی قانون اساسی بلژیک تنظیم شده بود که برقراری حکومت مشروطه‌ای را در درون چارچوب یک رژیم پادشاهی پیش بینی میکرد.

ادامه دارد

نامه به سردبیر

مهمترین اصل کامیابی

در شرفیابی هیئت دولت جدید شاهنشاه بر این مطلب تاکید فرمودند که ما باید تا دوازده سال دیگر خود را همپایه فعلی کشورهای پیشرفته اروپا و تا ۲۰ سال دیگر هم تراز کشورهای پیشرفته جهان کنیم. این فرمایشات خلاصه هدف واقعی ملتی است و تا هدف مشخص نباشد اصولا کار و تلاش بدون قصد و هدف صحیح و معین هم نتیجه‌ای ندارد. درباره زمان آن شاید بعضی آنرا فرصتی کم برای وصول به هدفی بزرگ تلقی کنند ولی حقیقت اینست که با توجه به پیشرفت سریع تمدن و شرائط جهان این مدت حداقل فرصتی است که ما میتوانیم فاصله خود را با دنیای در حال تکامل از میان برداریم

بهمین جهت باید قبول کرد که تاکید شاهنشاه بر هدف و زمان آن هشدار به همه است برای توجه به فرصتی که دارد از دست میرود. واقعیت اینست که وصول به این هدف برای جامعه ما که بدون تعارف مسائل بیشماری در پیش دارد با روش فعلی خالی از اشکال نیست و ما ناچاریم قبل از هر چیز روحیه اجتماعی خود را که مبتنی بر تجمل پرستی، راحت طلبی، کسب مال بهر طریق و شیوه، اسراف و تبذیر بی دلیل و سرمایه گذاری در کارهای غیر صنعتی و کشاورزی و اشتغال بکارهای آسان و غیر تولیدی است کنار بگذاریم و با احساس مسئولیت شدید در وصول به هدف همه نیروی خود را در راه اعتلای صنعت و کشاورزی و اقتصاد مملکت بکار اندازیم. یک نظر اجتماعی بوضع اجتماعی نشان می دهد که اشتغال اکثریت عظیمی از نیروی فعال کشور، عبارت است از خرید و فروش و دلالی کالاهای خارجی و زمین که غیر از بهدر دادن ارز مملکت و انباشته کردن کشور از کالاهای غیر ضروری و استهلاکی نتیجه دیگری ندارد و غالب بازارها که قسمت عظیمی از محوطه شهرها را اشغال کرده پر است از کالاهای تجملی و لوکس و غیر ضروری که از راه قاچاق یا از طریق تجارت وارد شده است و هر روز سرمایه عظیم تری که باید صرف احداث مراکز اقتصادی و کشاورزی شود، بمصرف ساختن پاساژ و دکان و مغازه می گردد جمع دیگری از مردم نیز راه معاش خود را بر خدماتی از قبیل موسسات توریستی، تهیه و مصرف مواد غذایی و فروش مشروبات و اغذیه گذاشته‌اند که ظاهرا مردم ما غیر از خوردن و نوشیدن و پوشیدن لباسهای رنگارنگ کاری ندارند

همه افراد ایرانی باید این نکته را عمیقا درک نموده و نصب العین قرار دهند که به امید منابع تولید صنعتی و کشاورزی و تکنولوژی بیگانه نمیتوانند بحیات اجتماعی خود ادامه دهد و ادامه چنین وضعی نوعی زندگی انگلی است که با بقای ملت و تکامل اومنافات دارد. یکی از خصایص ملی ایرانیان در طول تاریخ درک شرایط زمان و مکان و جبران مافات بوده و همین عامل ما را در طول زمان از نابودی نجات داده است، ولی اگر کسانی برای حفظ منافع خصوصی نمیخواهند شرایط زمان و مکان را درک کنند، مهمترین وظیفه حزب و دولت و وسایل ارتباط جمعی ارشاد و هدایت سریع آنها به این راه است.

دکتر محمد صادق خاشع

مفهوم وفاداری

«چه کسی به استاد، ارباب، اقا و صاحب یک مکتب فلسفی، مذهبی و عقیدتی وفادار است؟»

تا کنون پاسخ این بود: «آن که ادامه دهنده راه صاحب رای باشد.» اما خیرا بنیاد چنین برداشتی از کلمه وفاداری دگرگون شده است. چند تن ازاندیشمندان فرانسوی را نظر اینست که «وفاداری در تحول است نه تداوم قالبی و خشک یک اندیشه» استدلال آنها بر این اساس است که هر مکتب اجتماعی، فلسفی و مذهبی باید با زمان تحول پیدا کند و شاگردی، به استاد خود وفادار است که با پیشرفت زمان مکتب او را هماهنگ سازد. در بعضی کلیساهای فرانسه سخن از اینست که باید نماز و دعا به زبان فرانسه خوانده شود نه لاتین و یک افریقائی، اروپائی و امریکائی باید از آنچه با خدای خود راز و نیاز میکند همانقدر آگاه باشد که یک لاتین زبان، آنها معتقدند یک مسیحی از هر نژاد و ملیتی باید بداند چه چیز به خدای خود میگوید. پیروان نظریه «وفاداری در تحول است نه تداوم معتقدند هر مکتبی اگر با زمان تحول پیدا نکند بمرور، منسوخ خواهد شد پس مومنان و وفاداران کسانی هستند که تنها به ادامه راه بسنده نکنند بلکه آنرا متحول سازند.

منصور تاراجی

گزارشهای روزانه اطلاعات از اروپا

بدون تفسیر

تهران از خطر کمبود اب نجات یافت...

چهل سال قبل...

محصلین اعزامی به انگلستان انتخاب شدند

۴۶ نفر دانشجویان دارای گواهی نامه دوره دوم متوسطه اسامی خود را برای شرکت در امتحانات دانشجویان اعزامی برای فراگرفتن علوم مربوط به صناعت نفت در وزارت مالیه به ثبت رسانیده بودند.

ازاین عده ۸ نفر در معاینه بهداری رد شده و ۳۸ نفر در امتحانات کتبی شرکت نموده ۱۵ نفرهم در امتحانات کتبی رد شده و ۲۳ نفر در امتحانات شفاهی حاضر شدند و در نتیجه چهارنفر آقایان ذیل از بین قبول شدگان برای اعزام به انگلستان انتخاب شده‌اند:

۱ ـ عنایت‌الله اسمعیلیان
۲ ـ هادی انتخابی
۳ ـ آقا سید جمال تدین
۴ ـ منصور شکی

اینک آقایان نام برده مشغول تهیه مقدمات مسافرت خود به انگلستان میباشند تاپس از عزیمت به انگلستان در دانشگاههای آنجا بفراگرفتن علوم مربوط به صناعت نفت مشغول شوند.

در باغ فردوس

هشتمین جلسه سخنرانی در باغ فردوس شمیران باحضور گروه کثیری از کارکنان وزارت معارف و مرحوم ریاض در زبان پارسی بانوان تشکیل گردید و آقای دکتر مهدی بهرامی شرح مفصلی در پیرامون سیر تکامل نقوش دردوره اسلامی و چگونگی صنایع باستانی ایران، و اسلام و توسعه و اهمیت آن بیان کردند. ارکستر تربیت بدنی در آغاز و انجام مترنم و در پایان جلسه آقای ولی‌الله البرز بانوای قره‌نی حضاررا محظوظ کردند.

کتابهای نو

دانشمند محترم آقای تقوی رئیس دیوان عالی تمیز و رئیس دانشکده معقول و منقول که از دیرباز ضمن اشتغال بمشاغل مهم قضائی و اداری خدمت بعالم علم و ادب را وجهه همت خود ساخته‌اند و هرچندی یکبار تحفه نغزی هدیه ارباب علم و دانش مینمایند اخیرا بطبع دیوان قصاید شاعر هنر ور ایرانی ریاض همدانی که نسخه منحصر بفرد آن در نزد ایشان بود همت گماشته‌اند. میرزا جعفر ریاض همدانی یکی از شعراء و ادباء و علمای قرن گذشته ایران میباشد که در علوم هندسه و نجوم و ریاضی دستی کامل داشته و در نظم و نثر پارسی و عربی استاد بوده است. مرحوم ریاض در کتابی به سبک گلستان بنام گنج شایگان پرداخته است که یکی از کتابهای ممتاز نثر میباشد و در نثر عربی نیز رساله و مقالاتی بسبک بدیع الزمان و حمیدالدین نوشته است.

***

مثنوی ولدی یاکتاب ولدنامه نام کتاب منظومی است که بهاءالدین ولد فرزند مولانا جلال‌الدین مولوی صاحب کتاب معروف مثنوی در شرح حال پدر بزرگوار و اصحاب و یاران او بنظم درآورده و اخیرا این کتاب را آقای جلال همائی استاد ادبیات دانشکده حقوق تصحیح و مقابله نموده و بامقدمه محققانه و مفصلی که خود در حکم یک کتاب ادبی و تاریخی است بسرمایه کتابخانه اقبال بطبع رسانیده است. ع ـ جلالی.

ورود مهاجرین

دیروز ۴۵ نفر مهاجرین تبعه ایران از جلفای شوروی بازن و بچه وارد جلفای ایران شدند. بهداری جلفا مشغول معاینه و تلقیح میباشد.

ورود کشتی

کشتی مولوت از بادکوبه به بندر استارا وارد شده تعداد ۳۰۰۰ حلبی بنزین تخلیه نموده بطرف بندرپهلوی حرکت کرد.

ستون احتیاجات

اجاره میشود ـ خانه‌ای که دارای شش اطاق و سایر متعلقات واقع در قسمت‌های مرکزی شهرباشد و اجاره آن نکند برای اجاره لازم است. بدفتر روزنامه اطلاعات مراجعه شود.

دایه لازم است ـ برای شیردادن یک طفل پنج ماهه به دایه‌ای که سالم و شیر دختر داشته باشد احتیاج است.

انتقال محل ـ بنگاه فلزتراشی صنعتی محل سابق خود را به خیابان چراغ برق انتقال داده لذا عموم مشتریان و صاحبان کارخانجات را مطلع میسازد که تمام دستگاههای بنگاه را بتوسط کوران برق تهران راه انداخته و مرجوعات مشتریان محترم را باسلیقه تمام در اسرع وقت انجام میدهد. غلامرضا صنعتی

بهترین خانه‌ها برای اجاره ـ عمارات و باغ سابق سفارت لهستان در خیابان فخرآباد و یک عمارت و باغ در پارک امینی که از هرحیث تکمیل است برای اجاره حاضراست. طالبین به دفتر پارک عبدالله شکوفی مراجعه فرمایند.

برهان قاطع

که جامعترین فرهنگ‌های فارسی و نایاب بود اخیرا شرکت طبع کتاب محض خدمت به معارف کشوربا تصحیحات لازمه در دو جلد شروع بچاپ نموده و بهای آن را به سه نوع تعیین مینماید:

قبل از انتشار ۵۰ ریال
بعد از انتشار جلد اول بهای دو جلد آن ۷۵ ریال
پس از اتمام کتاب ۱۰۰ ریال

«نقل از اطلاعات ۳۰ مرداد ۱۳۱۷»

حکمت آزمایش الهی-۲

آزمایش‌های بسیار و دشوار

از: حضرت استاد علامه شیخ محمدتقی جعفری

اولین بخش از پاسخگویی حضرت استاد علامه، محمدتقی جعفری به سئوال آقای علی ناظم زاده، تحت عنوان حکمت آزمایش الهی دیروز در همین صفحه چاپ شد و امروز در دومین بخش، قسمت دیگر از پاسخ را می‌خوانید:

✱ موضوع دوم شخص آزمایش شده:

موقعی که انسان از نظر روانی مورد آزمایش قرار میگیرد، به این معنی وقتی که مطلوب ما بدست آوردن یکی از پدیده‌ها یا فعالیت‌های روانی انسان است، این نکته را بایستی در نظر بگیریم که ما با موجودی سر و کار داریم که در معرض تغییرات زیاد و متنوع قرار میگیرد.

انسان موجودی است انعطاف پذیر، خودداری کننده و تلقین پذیر موجودی است که تحت تاثیر اراده‌ای بی انگیزه تغییر وضع میدهد (یا از خود اراده برای خود انگیزه جعل میکند) به اضافه عوامل طبیعی که پیرامون او را فرا گرفته است، این عوامل کاملا در وضع روانی انسان‌ها موثر است بطوری که آزمایش در روشنایی روز او را به نتیجه‌ای میرساند، آزمایش در تاریکی شب به نتیجه دیگر.

آزمایش در حالت دسته جمعی پذیرش سرایت از فضایی که جمعی از انسان‌ها ایجاد کرده‌اند، به نتیجه‌ای می‌انجامد که در حال فردی بدست نخواهد آمد.

و این بدان جهت است که نیروی تفکر و خود آگاهی انسان در حالت دسته جمعی و استشاق از فضایی که جمع بهم پیوسته ایجاد کرده‌اند، تقلیل مییابد، و به نیرویی در آن سمت که فضای دسته جمعی تعیین کرده است میافزاید.

اشخاصی که از تندرستی برخوردار، ولی درباره شخصیت خود حال معتدل ندارند مثلا از خود متنفر هستند، یا بیش از اندازه خود را میپرستند، نتایج متضادی در هنگام آزمایش‌ها نشان خواهند داد.

بعنوان مثال خود یا شخصیت انسانی را که از خود ملول یا متنفر است در نظر میگیریم:

ملالت داشتن، یعنی نسبت به شخص خود نفرت داشتن و یا به گفته مردم «تحمل خود را نداشتن» در این صورت انسان از خویشتن گریزان است و میخواهد از «من» خود فرار کند و هیچ چیز مشترکی با آن نداشته باشد. وقتی که این بیزاری به حد اعلای خود رسید انسان خود را مانند بزرگترین دشمن خویش میکشد و از پای در میآورد.

راسین در این شعر مشهور برنیس ملالت را به همین معنی که معنی لغوی کلمه است آورده است: «در بیان خشک مشرق چه ملالتی برمن روی کرده» این کلام آنتیو خوس است در فراق برنیس که از فلسطین مهاجرت کرده و دنبال تیتوس به روم رفته است.

این زن تمام زندگانی آنتیو خوس را اشغال کرده و با مفارقت او هیچ چیز برای آنتیوخوس باقی نمانده است و دیگر در اطراف خود چیزی نمیبیند» (پرورش ذهن چگونه روح‌های محکم و زنده بسازیم ترجمه احمد آرام)

این یک پدیده معمولی است که در افراد فراوان مشاهده میکنیم، توقع استخراج و بدست آوردن هدف‌های معمولی روح یک انسان معتدل از این گونه خودهای فراری و گمشده بیهوده و غلط است.

مثل انسان در حال آزمایش فردی شبیه به بررسی یک دانه کوانتم جهان اتم‌ها است، اگر بخواهیم با او روبرو شده، مورد بررسی قرار بدهیم، «من» ان فرد با ما تماس گرفته است یا فرض این حالت تمام «من» آزاد انسان، مورد آزمایش ما نخواهد بود. اگر رهایش بسازیم و در حالت کاملا طبیعی مورد آزمایش قرار بدهیم، آزادی و اختیارش هر لحظه رنگ مخصوصی به «من» او خواهد داد.

بنابه مجموع ملاحظات فوق آنجا که در آزمایشات با موجود انسانی سرو کار داریم، با وضع بسیار بغرنج و پیچیده‌ای روبرو میشویم، بهمین جهت است که نتایج روانکاوی آنچنان که انتظار میرود رضایت بخش نیست.

✱ موضوع سوم انگیزه آزمایش

اگر توجه دقیق در آزمایشات عملی نشود دو مسئله متفاوت با هم دیگر مخلوط خواهد گشت:

مسئله اول ـ استخراج هدف منظور که معمولا انگیزه اساسی آزمایش‌ها است.

مسئله دوم ـ بایستگی یا نبایستگی هدف منظور که روان مورد آزمایش را اشغال خواهد کرد، زیرا او این اندازه توجه دارد که عمل آزمایش تشخیص موقعیت روانی او است از نظر بایستگی و نبایستگی. مثلا دانش آموز در مسائل امتحانی که برای او مطرح میشود، این مسئله را کاملا میداند که آزمایش مقدمه آماده کردن او به درجات عالی‌تر علم است، این احساس روح او را در شکنجای سختی قرار میدهد زیرا نتیجه منفی آزمایش که مورد احتمال دانش آموز است، یک ضربه کوبنده ملایم را در لحظات آزمایش به من او وارد میسازد و بهمان نسبت ضربه، حالت اعتدال را از دست میدهد و آزمایش بطور دقیق و منطقی انجام نمیگیرد. اختلاط این مسئله که ماست بیرون کشیدند و موی آلوده نشد!

از یک نظر ارتباط پدیده‌ها و تموجات درونی انسان و اندیشه‌ها و خاطراتش با هم دیگر چنان شدید است که گویی درون انسانی حالت میعان دارد، بدین جهت استخراج یک موضوع خالص، از درون یک انسان اگر امکان ناپذیر نباشد حداقل فوق العاده دشوار است. مثلا شما میخواهید تصور یک انسان را درباره پدیده جنگ و صلح بدست بیاورید، استخراج این تصور از درون یک انسان در حالات ذیل مختلف خواهد بود:

✱ ۱ـ در کدام یک از نقطه زمانی آن انسان سئوال جنگ و صلح برای او مطرح شده است؟ کودکی با مراحل مختلفش، جوانی با سالهای گوناگونش، میانسالی[۱] و کهنسالی...

✱ ۲ـ آن انسان در اجتماع شکست خورده زندگی میکند یا در اجتماع پیروز.

✱ ۳ـ جنگ برای او مفید بوده است یا مضر یا وضع بیطرفی داشته است؟

✱ ۴ـ پرسش شما در جنگهای فردی است، یا دسته جمعی؟ برای کسی که این دو پدیده متفاوت است.

✱ ۵ـ آن شخص در طبیعت انسانی چگونه فکر میکند؟ حیات را چگونه تفسیر کرده است؟

✱ ۶ـ در حالی که سئوال از جنگ و صلح را برای او مطرح کرده‌اید، در میدان جنگ است یا پشت میز یا در بستر نرم و گرم؟ سیاستمدار جنگ افروز است که با راه انداختن جنگ دیدگانش فروزان میگردد، یا آدمی است که زندگی و مرگ انسانها برای او مطرح است؟

✱ ۷ـ تاکنون مزه تلخ یک جراحت را کشیده است؟ یا بنابه مثل معروف همواره آب را در کوزه و نان را در سفره و تابش آفتاب را از روزنه خانه‌اش در اختیار داشته است؟

✱ ۸ـ گذشته و حال و آینده برای شخص او چگونه مطرح است؟

.... در روشنایی این مطلب که متذکر شدیم، میتوانیم ارزش و اندازه اعتماد را به آمارگیری‌هایی که درباره شئون انسانی صورت داده میشود، در نظر بگیریم و استحکام و سستی بعضی از جامعه شناسی‌هایی را که روی این آمارگیری‌ها استوار است درک کنیم.

ادامه دارد

مجالس

درس تفسیر

آیت الله... علامه یحیی نوری از ساعت ۹ الی ۱۱ در حسینیه معظم له واقع در چهار راه آب سردار جنب هیئت فاطمیون برقرار است.

مهدیه تهران

آنجا که حقیقت همیشه زنده است و تشیع یعنی اسلام اصیل جاوید، تازه، آیندگان که امید فردایند به گمشده‌های مذهبی خود خواهند رسید.

۸ الی ۱۱ هر شب ماه رمضان.

✱ آقای دکتر محمد جواد مناقبی: بعد از نماز حضرت آیت الله معظم آقای حاج سید احمد خوانساری بازار مسجد عزیز الله

مسجد امام صادق (ع) آریاشهر از ۹/۵ الی ۱۰/۵ بعد از ظهر

مسجد سادات یوسف آباد از ۱۰/۵ الی ۱۱/۵ بعد از ظهر

✱ آیت الله حاج سید مهدی لواسانی: ظهر و شب در مسجد مرحوم آیت الله لواسانی گذر لوطی در شناخت عترت رسول خدا از دیدگاه قرآن سخن میگوید.

✱ آقای حاج شیخ احمد کافی خراسانی: مسجد همت آباد از ۲ الی ۳ بعد از ظهر مسجد امام حسن مجتبی (ع) سیروس از ۳/۵ الی ۴/۵ بعد از ظهر مسجد مروی ناصر خسرو از ۴/۵ الی ۵/۵ بعد از ظهر مهدیه تهران از ۱۱ الی ۱۲ بعد از ظهر

آقای حاج شیخ احمد رحمانی همدانی: مسجد علی ابن موسی الرضا علیهم السلام از ساعت ۲ الی ۳ بعد از ظهر

مسجد صادقیه سلسبیل از ۹ الی ۱۰ بعد از ظهر

مسجد اسلامی (کرج) از ۱۰ الی ۱۱ بعد از ظهر

مسجد فخار قنات آباد از ۱۱ الی ۱۲ بعد از ظهر

✱ آقای حاج شیخ قاسم اسلامی

مسجد شاه آبادی پامنار از ۲ الی ۳ بعد از ظهر

مسجد امیرالمومنین (ع) جاده قدیم شمیران ۹/۵ الی ۱۰/۵

مسجد مستوفی خیام ۱۱ الی ۱۲ بعد از ظهر

✱ آقای حاج اشرف کاشانی

مسجد حضرتی بازار امین السلطان از ۱ الی ۲ بعد از ظهر

مسجد سپهسالار قدیم ناصر خسرو از ۳ الی ۴ بعد از ظهر

مسجد امیرالمومنی (ع) بیست متری منصور از ۹ الی ۱۰

حسینیه کربلائی ها گلوبندک ۱۰ الی ۱۱

✱ آقای سید عبدالرسول حجازی:

مسجد امام زمان روحی له الفدا از ۲ الی ۳ بعد از ظهر

مسجد جعفری گیشا از ۹ الی ۱۰ بعد از ظهر

مسجد فاطمیه وحیدیه ۱۰ الی ۱۱ بعدازظهر

✱ آقای حاج سید قاسم شجاعی

مسجد حاج ابوالفتح میدان شاه از ۱ الی ۲ بعد از ظهر

مسجد سیدالشهداء نازی آباد از ۲ الی ۳ بعد از ظهر

مسجد نو خیابان خراسان از ۹ الی ۱۰ بعد از ظهر

مسجد علوی خیابان سیروس از ۱۰ تا ۱۱ بعد از ظهر

حسینیه طریقت از ۱۱ الی ۱۲ بعد از ظهر

حسینیه فاطمیون از ۱۲ الی ۱ بعد از ظهر

آقای سیدجواد هشترودی: مسجدامام رضا علیه السلام خیابان کمالی از ۱ الی ۲

مسجد فاطمیه قلعه مرغی از ۲/۵ الی ۳/۵

مسجد حاج امجد خوش از ۸/۵ الی ۹/۵

مسجد امام حسن عسگری (ع) از ۹/۵ الی ۱۰/۵

مسجد سیدالشهدا وجوادیه از ۱۰/۵ الی ۱۱/۵

✱ آقای مرتضی شاهرودی حسینیه طریقت، کوچه آبشار، خیابان ری از ۹/۵ تا ۱۰/۵ بعد از ظهر حسینیه کربلایی‌ها چهار راه گلوبندک از ۱۱ الی ۱۲ بعد از ظهر

✱ آقای حاج شیخ محمد مقدسیان

مسجد رسول اکرم (ص) چهار راه انارى ۲ الی ۳ بعد از ظهر

مسجد شیشه خیابان شیخ هادی ۹ الی ۱۰ بعد از ظهر

اقای پیشوایی

مسجد اعظم قلهک روزها بعد از نماز ظهر و عصر

تلفن ۳۲۸۶۲۸ از ساعت ۴/۵ تا ۶/۵ هر روز سئوالهای مذهبی شما را دریافت می کند و بوسیله شخصیت های علمیّ روحانیت در روزنامه، به شما پاسخ می دهد.

سئوال شما

اقای ع چاوشی از تهران سئوال کرده بودید در مورد رهایی از غریزه جنسی به بازی قمار پناهنده شده‌اید.

پاسخ ما:

اسلام پاسخگوی تمام نیازمندیهای بشر است و در مورد مشکلات جوان برای فرار از گناه و پناهنده شدن به گناه دیگر مورد امضاء اسلام نیست. بلکه راه این است که پیامبر اکرم به جوانان مسلمان خطاب فرمود: «ای جوانان هرآن کس از غریزه جنسی برخوردار است ازدواج کند و هرکس آماده زناشوئی نیست روزه را ادامه دهد روزه خود پناه است» (میراث امامان حدیث ۱۲۶) با توجه به فلسفه نماز و روزه پی می بریم که اراده‌ای مصمم در درون انسان پدیدار شود و به آسانی می توان از تمامی گناهان عبور نمود.

آقای ایرج رحمانی ـ به کتاب قرآن بر فراز آسمانها رجوع بفرمائید درمورد خواسته شما مشروحاً بحث شده است.

آقای جمال احمدی ازساوه ـ لازم نیست در وقت غسل نیت کند که غسل واجب یا مستحب می کنم به رساله توضیح المسائل ص ۵۶ مسئله ۳۶۳ مراجعه کنید.

آقای محمد تقوی از تهران ـ کسی که نمی تواند غسل کند ولی تیمم برایش ممکن است بعد از داخل شدن وقت نماز هم میتواند... به رساله توضیح المسائل ص ۵۵ مسئله ۳۵۸ رجوع کنید.

آقای حمید پلوئی از تهران ـ اگر نماز گزار جواب سلام را ندهد معصیت کرده ولی نمازش صحیح است به صفحه ۱۸۵ مسئله ۱۱۵۱ رجوع کنید.

آقای منصور کاکوئی از شیراز ـ مرد نباید با قصد لذت به بدن مرد دیگر نگاه کند و نگاه کردن زن هم به بدن زن دیگر با قصد لذت حرام است به صفحه ۳۸۷ مسئله ۲۴۴۷ رساله رجوع بفرمائید

دوشیزه پروانه م از تهران ـ هرگاه وقت نماز داخل شودو بداند که اگر نماز را تاخیر بیندازد حانض میشود باید فورا نماز بخواند. به صفحه ۷۱ مسئله ۴۷۶ رساله رجوع بفرمائید.

دوشیزه ملیحه ق از سمنان ـ مبتذله یعنی زنی که دفعه اول خون دیدن اوست یعنی برای نخستین بار است که «عادت ماهانه» میشود به صفحه ۷۹ مسئله ۵۰۲ رجوع شود.

دعای روز ششم ماه مبارک رمضان

اَللّٰهُمَّ لاتَخْذُلنی فیهِ لِتَعَرُّضِ مَعْصِیَتِکَ وَ لا

خدایا مرا در امروز برای متعرض شدن نافرمانیت رسوا مکن، ومرا

تَضَرِّبنی بِسیاطِ نِقْمَتِکَ وَزَحْزِحْنی فیهِ مِنْ مُوجِباتِ سَخَطِکَ بِمَنِّکَ

در امروز با تازیانه‌های انتقام گسیخت مزن ومرا در امروز از چیزهائی که باعث خشم تو میگردد دور کن بحق بخشت

وَاَیّادیکَ یا مُنْتَهی رَغْبَةِ الرّاغِبینَ

ونعمتهایت ای نهایت مشتاقان

دعای مخصوص افطار به روایت از حضرت امیرالمومنین علیه السلام

حضرت امیرالمؤمنین علیه السلام هرگاه میخواست افطار کند می گفت بِسْمِ اللّٰهِ

اَللّٰهُمَّ لَکَ صُمْنا وَعَلی رِزْقِکَ اَفْطَرْنا فَتَقَبَّلْ مِنّا اِنَّکَ اَنْتَ

بنام خدا. خداوندا برای تو روزه گرفتیم و بر روزی تو افطار کردیم پس آنرا از ما بپذیر چه تو

السَّمیعُ الْعَلیمُ

شنوا و دانا ای

علی علیه السلام را بهتر بشناسیم:

قال رسول الله:

«اِعلَمُوا اَنَّهُ لایَتِمُّ شَرَفُ الاّ بِوِلایَةِ عَلی»

ترجمه: «بدانید که شرفی رتبهٔ تمام و کمال نپذیرد جز به ولایت علی»

عمر بن خطاب

صواعق ص ۱۰۹

ساعات شرعی

روز دوشنبه ششم ماه رمضان

توپ سحر ساعت ۴ و ۵۱ دقیقه

طلوع آفتاب ساعت ۶ و ۲۵ دقیقه

ظهر شرعی ساعت ۱۳ و ۸ دقیقه

توپ افطار ساعت ۲۰ و ۶ دقیقه

آگهی استخدام رسمی

دانشگاه تربیت معلم ، طبق مفاد قانون استخدام کشوری ، تعداد ۵ نفر را از طریق امتحان و مسابقه بشرح زیر استخدام میکند

ردیف	عنوان طبقه شغلی	محل جغرافیائی خدمت	تعداد مورد نیاز	شرایط احراز	گروه
۱	ـ منشی ۱	تهران	۱ نفر	دارا بودن مدرک دیپلم کامل متوسطه در رشته منشیگری و یا دیپلم و طی دوره منشیگری	٤
۲	ـ نگهبان ۱	"	۳ نفر	مدرک تحصیلات پایان دوره ابتدائی	۱
۳	ـ نامه‌رسان ۱	"	۱ نفر	مدرک تحصیلات پایان دوره ابتدائی و آشنائی کافی در رشته مربوط	۱

داوطلبان واجد شرایط می‌توانند برگ درخواست ذیل این آگهی‌را تکمیل کنند وبا دوقطعه عکس ۳×٤ خود ورسید بانکی مبنی‌بر پرداخت مبلغ ۳۵۰ ریال برای شغل ردیف ۱ و مبلغ ۱۵۰ریال برای مشاغل ردیفهای بعدی دریکی از شعب بانک‌ملی ایران به‌حساب شماره ۹۸۰ خزانه نزد بانک مرکزی ایران بعنوان حساب حق ثبت‌نام داوطلبان استخدام وفتوکپی برگ خاتمه خدمت وظیفه یا برگ معافیت دائم حداکثر تا ۱۰روز بعداز انتشار این آگهی باپست سفارشی به نشانی : خیابان تخت‌جمشید، نرسیده به‌جاده قدیم شمیران پلاک۵۹۹ اداره کارگزینی دانشگاه تربیت معلم ارسال دارند. به‌مدارکی که‌فاقد رسید بانکی بوده ویابعداز این مهلت به‌پست تحویل داده شود ترتیب اثر داده نخواهد شد. (وجوه پرداختی به هیچوجه مستردنمیشود).

پروانه ورود به‌جلسه امتحان در تاریخ ۲۵۳۶٫۶٫۲۹ درمحل فوق بین داوطلبان توزیع خواهد شدو تاریخ ومحل امتحان‌درپروانه مذکور مندرج است.

دانشگاه تربیت معلم

برگ درخواست شغل از دانشگاه تربیت معلم

نام خانوادگی	نام	نام پدر	شماره شناسنامه
محل صدور	تاریخ تولد	مدرک و رشته تحصیلی	
وضع خدمت وظیفه			
داوطلب شغل (فقط یک شغل)			
محل جغرافیائی مورد تقاضا (فقط یک محل)			
نشانی کامل: شهر	خیابان	کوچه	شماره منزل
تلفن		امضاء داوطلب	

آگهی استخدام رسمی

وزارت فرهنگ و هنر استان سیستان و بلوچستان طبق مفاد قانون استخدام کشوری ۱۶ نفر را ازطریق امتحان و مسابقه بشرح زیر استخدام میکند :

ردیف	عنوان طبقه شغلی	محل جغرافیائی خدمت	تعداد مورد نیاز	شرایط احراز	گروه شغلی
۱	ـ مدیر امور هنری (۱)	زاهدان	۱	دارا بودن دانشنامه لیسانس در رشته موسیقی	۷
۲	ـ مدیر امور هنری (۱)	زابل	۱	" " " "	۷
۳	ـ نگهبان آثار تاریخی (۱)	ایرانشهر	۱	دارا بودن مدرک پایان تحصیلات دوره ابتدائی	۱
٤	ـ " " "	چابهار	۱	" " " "	۱
۵	ـ کمک کارشناس آثار تاریخی	زاهدان	۱	دارا بودن مدرک تحصیلی دیپلم کامل متوسطه	٤
٦	ـ هنرآموز (۱)	زاهدان	۱	" " " " و داشتن صلاحیت تدریس هنرهای نمایشی	٤
۷	ـ حسابدار (۱)	زاهدان	۱	دارا بودن مدرک دیپلم کامل متوسطه و طی دوره حسابداری مقدماتی و موفقیت در آن	٤
۸	ـ ماشین نویس (۱)	زاهدان	۱	دارا بودن مدرک دیپلم کامل متوسطه و گواهینامه ماشین نویسی فارسی	٤
۹	ـ کتابدار (۲)	زاهدان	٤	دارا بودن دیپلم کامل متوسطه وطی‌دوره کارآموزی	٤
۱۰	ـ کتابدار (۲)	ایرانشهر	۱	" " " " "	٤
۱۱	ـ کتابدار (۲)	چابهار	۱	" " " " "	٤
۱۲	ـ کتابدار (۲)	خاش	۱	" " " " "	٤
۱۳	ـ کتابدار (۳)	سراوان	۱	" " " " "	٤

داوطلبان واجد شرایط میتوانند برگ درخواست ذیل این آگهی را تکمیل کنند وبا دوقطعه عکس ٤×۳ خود ورسید بانکی مبنی بر پرداخت ٤۰۰ ریال برای ردیف ۱و۲ و ۲۵۰ریال برای ردیفهای ۵ الی ۱۳ و ۱۵۰ ریال برای ردیفهای ۳و٤ در یکی از شعب بانک‌ملی ایران به‌حساب شماره ۹۸۰ خزانه نزد بانک مرکزی ایران به‌عنوان حساب حق ثبت‌نام داوطلبان استخدام و فتوکپی برگ خاتمه خدمت وظیفه یابرگ معافیت دائم حداکثر تا ۱۰ روز بعد از انتشار این‌آگهی باپست سفارشی به‌نشانی: زاهدان بلوار پهلوی اداره کل فرهنگ‌و هنر سیستان و بلوچستان ارسال دارند. به‌مدارکی که‌فاقد رسیدبانکی باشد ویا بعداز این مهلت به‌پست تحویل داده شود ترتیب‌اثر داده نخواهد شد. (وجوه پرداختی بهیچوجه مسترد نمیشود.).

پروانه ورود به‌جلسه‌امتحان‌و مسابقه درتاریخ ۲۵۳۶٫۶٫۳۱درمحل که‌بعدا تعیین ودر پروانه ورود به‌جلسه قید میگردد برگزار می‌شود.

برگ درخواست شغل از فرهنگ و هنر استان سیستان و بلوچستان

نام خانوادگی	نام		نام پدر	شماره شناسنامه
محل صدور	تاریخ تولد		مدرک و رشته تحصیلی	
وضع خدمت وظیفه				
داوطلب شغل (فقط یک شغل)				
محل جغرافیائی مورد تقاضا (فقط یک محل)				
نشانی کامل: شهر	خیابان		کوچه	شماره منزل
تلفن			امضاء داوطلب	

النهار

طرح اسرائیل برای تقسیم فلسطینی‌ها بین کشورهای عربی

زد و خوردهای مجدد در جنوب لبنان و بحرانی شدن اوضاع این منطقه بار دیگر توجه همه محافل را بسوی خود جلب کرده است جنوب لبنان که بصورت کره کوری در حل مشکل لبنان در آمده و امنیت این کشور و حتی منطقه خاورمیانه را تهدید میکند در گذشته قرار نبوده است که جزو کشور لبنان باشد. بهمین جهت گفته میشود جنوب که روزی علت بزرگتر شدن کشور لبنان بوده ممکن است باعث کوچکتر شدن آن شود.

ناظران سیاسی با در نظر گرفتن ماجرائی که به شرح آن میپردازیم متوجه شدند که چرا مسئله جنوب لبنان در قطعنامه‌های کنفرانسهای ریاض و قاهره گنجانده نشده.

موقعی که نقشه لبنان بزرگ در دفتر کار کلمانسو نخست وزیر پیشین فرانسه با حضور هیئت نمایندگی لبنان به ریاست «الیاس الحویک» رهبر ما رونیهای این کشور کشیده میشد فرانسه در نظر نداشت که حدود لبنان به جنوب کشیده شود، بلکه تصمیم گرفته بود که وسعت کشور مزبور بطرف شمال به سمت لاذقیه (سوریه فعلی) ادامه یابد. ولی رهبر ما رونیها اصرار ورزید که مرزهای لبنان از سمت جنوب کشانده شود. راویان میگویند یکی از انگیزه های اصرار «الیاس الحویک» جهت پیوستن جنوب لبنان وجود روستای «جبتوق» در آن منطقه است که متعلق به دوست او «عبدالله الخوری» یکی از کشیشان بود.

درمورد کشیدن مرزهای لبنان داستان جالبی روایت میشود که آنرا دوستان «ریمون‌اده» یکی از اعضای هیئتی که در تهیه نقشه لبنان شرکت داشت روایت میکنند.

این عده میگویند موقعی که نخست وزیر فرانسه قلم قرمز بدست گرفت تا خط مرز لبنان بزرگ را بکشد ارنج الیاس‌الحویک بدست نخست وزیر فرانسه خورد و خط قرمز تا داخل مرزهای سوریه تا دمشق کشیده شد گرچه نخست وزیر فرانسه مجددا «خط مرز را تصحیح کرد» ولی همین خوردن ارنج باعث شد که منطقه«عرقوب» ضمیمه خاک لبنان شود و نخست وزیر فرانسه موقعی که خط مرز را تصحیح نمود به این اشتباه پی‌نبرد و همین عرقوب است که اینک بنام«سرزمین فتح» شناخته میشود.

ناظرانی که تحولات امروزی لبنان را دنبال میکنند از این بیم دارند که مبادا جنوب لبنان که روزی انگیزه بزرگتر شدن لبنان شده عامل کوچکتر شدن آن گردد.

اسرائیل، پس از روی کار امدن مناهیم بگین حاضر نیست تشکیل دولت مستقل فلسطینی را در کنار مرزهای خود قبول کند و اصرار می‌ورزد که ساحل غربی رودخانه اردن ضمیمه خاک اسرائیل شود و بهمین جهت نمی‌خواهد آنرا تخلیه نماید. و برای اینکه به هدف خود برسد دست به احداث شهرک‌هائی در این منطقه زده است.

شاید یکی از هدفهای طرح اسرائیل همین جنگ لبنان است. طرحی که هدف نهائی آن از بین بردن ماجرای فلسطین و پایان بخشیدن به موجودیت فلسطین است.

بگفته یکی از دیپلماتهای غربی طبق طرح اسرائیل قرار است پس از اینکه به ماجرای فلسطین خاتمه داده شد افراد فلسطینی میان کشورهای عربی تقسیم شوند و باب مهاجرت بسایر کشورها بروی آنان گشوده شود و تسهیلات لازم برای کسب شناسنامه کشوری که در آن مقیم میشوند فراهم گردد و غرامت کافی به آنها پرداخت شود.

این دیپلمات غربی میگوید موقعی که پرزیدنت کارتر صحبت از برپائی«میهن» برای فلسطینیها همراه باپرداخت غرامت به آوارگان میکند شاید منظورش برپائی«میهن» برای فلسطینیهای ساکن ساحل غربی و غزه است در حالی که آن گروه از فلسطینیهائی که در کشورهای عربی زندگی میکنند، میتوانند در همان کشورها به اقامت خود ادامه دهند و غرامت آنان پرداخت شود و یا اینکه به میهن فلسطین باز گردند زیرا سرزمین این میهن گنجایش همه فلسطینیها را نخواهد داشت.

موقعی که میهن فلسطین برای ساکنان ساحلی غربی رودخانه اردن و غزه تشکیل شد این امکان بوجود خواهد آمد که کشور مزبور بصورت فدرال به اردن و شاید، پس از حل نهائی مشکل خاورمیانه و عقد قرارداد صلح میان اسرائیل و اعراب به اسرائیل به پیوندد در حالیکه ممکن است تشکیل چنین کشوری مرکب از انقلابیون فلسطینی در خارج از ساحل غربی رودخانه اردن مشکل باشد بهمین جهت این طرح پیاده شد تا انقلابیون از این منطقه بیرون روند و قسمت اعظم فلسطینیها میان کشورهای عربی تقسیم و باب مهاجرت بکشورهای دیگر بروی آنان گشوده شود و در ضمن دولتهای محافظه کار عربی را از این خطر بهراس و ترس انداخت که ممکن است یک رژیم انقلابی در قلب منطقه بوجود آید که بصورت کوبای دوم در آید و نه فقط برای اسرائیل بلکه برای این کشورها و ثروتهای نفتی آنان خطر داشته باشد.

آنچه در بالا گفته شد اظهار نظر دیپلمات غربی بود که ممکن است اشتباهی داشته باشد ولی رهبران و نمایندگان جنوب لبنان اخیرا اطلاعات دقیقی بدست آورده‌اند که با قسمتهائی از اطلاعات دیپلمات غربی هماهنگی دارد و همین مسئله رهبران جنوب لبنان را نگران کرده است.

اخراج جنوبی ها

طبق این اطلاعات قرار است حال که امنیت و آرامش از جنوب لبنان رخت بربسته است، ساکنان آنرا هم بیرون کنند تا فلسطینیهائی که بطور رسمی در دفاتر سازمان پناهندگان ملل متحد ثبت نام کرده‌اند و عده آنان بالغ بر ۱۹۰ هزار نفر است دران اسکان داده شوند و فلسطینی های اضافه بر این عده یا در کشورهای عربی سکنی گزیند و یا بسایر کشورها مهاجرت کنند و به همه آنان غرامت پرداخت شود.

موسی صدر رهبر شیعیان لبنان پس از مسافرتی که به پایتخت بعضی از کشورهای عربی کرد این نتیجه را بدست آورد که اعراب در مقابل ماجرای لبنان و مسئله جنوب آن بی تفاوت هستند و این دو موضوع در درجه دوم و سوم اهمیت برای آنها قرار گرفته و اوضاع افریقا و نتایج انتخابات اسرائیل همه توجه آنها را جلب کرده است زیرا خطر مستقیمی روی منافع و سرنوشت آنها دارد. همچنین این نتیجه را بدست آورد که هیچگونه آمادگی برای کمک به لبنان جهت رهائی از آسیبهای جنگ و بازسازی ویرانیها در کشورهای عربی وجود ندارد و حتی حاضر نیستند به لبنان وام دهند. و بدین ترتیب معلوم میشود که جنوب لبنان انگیزه ماجرای لبنان است که درآن فلسطینیها هم نقشی دارند. ولی باز هم اگر تصور کنیم که حل مشکل موجودیت فلسطین در لبنان به همه مشکلات لبنان خاتمه میدهد سخت اشتباه میکنیم زیرا آمیختگی مسئله فلسطین با اوضاع داخلی لبنان ماجرای لبنان را پیچیده‌تر کرد و آنرا بسوی برخورد گروههای مذهبی با همدیگر رهنمون شد ولی واقعیت امر لبنانیها را وامیدارد تا قبول کنند که تناقض های موجود در این کشور به فاجعه آن دامن زده و جنگ دو ساله هم این تناقض را بجائی رسانیده که حل آن مشکل شده است.

البته نادیده گرفتن «تناقض های لبنان» فایده‌ای ندارد، بلکه باید آنرا دقیقا بررسی و به ژرفنای آن راه یافت تا بتوان نسبت به حل آن موفق شد.

گرچه این موضوع جزو وظایف لبنانیها است ولی بقیه اعراب و یا بعضی از آنها توسط نمایندگان سیاسی خود در لبنان سعی دارند از روی وظیفه «برادری» در این راه بدون هیچگونه چشم داشتی کمک نمایند.

یکی از هدفهای طرح اسرائیل دور نگهداشتن فلسطینی های انقلابی و مسلح از ساحل غربی رود اردن است. باعتقاد اسرائیل این اقدام از بوجود آمدن یک کوبای جدید در خاورمیانه جلوگیری خواهد کرد.

بطور مثال سوریه و همچنین عربستان سعودی و مصر و کویت در این راه تلاش میکنند و تلاش خود را روی دو مسئله زیر استوار ساخته‌اند.

یکم ـ گردآوری همه گروههای اسلامی در یک اجتماع و وحدت بخشیدن به آنها جهت آماده نمودن آنان برای انجام گفتگو با مسیحیان.

دوم ـ حمایت از انجام گفتگو میان مسلمانان و مسیحیان بمنظور رسیدن به توافق و رفع اختلافات موجود.

در مورد قسمت اول باید گفت که مسلمانان لبنان دارای گروههای متعددی هستند که برجسته‌ترین آنها عبارتند از:

ـ مسلمانانی که وارد سیاست شدند بدون آنکه لطمه‌ای به دیگران بزنند در این گروه میتوان از نخست وزیران سابق و عده‌ای از نمایندگان نام برد.

ـ جوانانی که در جنگ شرکت نکردند یعنی اعضای شورای اسلامی «گروه شفیق الوزان».

ـ جوانانی که در جنگ شرکت کردند و عبارتند از گروههای «نهضت ملی» یعنی احزاب کمونیستی و سازمان کار کمونیست و حزب ناسیونالیست اجتماعی سوریه (رعد) و حزب پیشرو سوسیالیست و حزب سوسیالیست بعث عرب (عراق) و سایرین.

ـ از میان گروههای جوانانی که جنگیدند میتوان همچنین از «جبهه قوای ناسیونالیستی ملی» نام برد که شامل سازمان ناصریها ـ اتحاد نیروهای عامل ملی ـ سازمان حزب سوسیالیست بعث عرب (سوریه) و نهضت محرومان و دستجات دیگر میباشد.

با بررسی رفتار و روشهای این گروهها این نتیجه بدست می آید که تناقض و گونه‌گونی زیادی میان آنها وجود دارد زیرا هرگاه همه آنها گرد هم جمع میشوند نمیتوانند نشانگر و نماینده اسلام باشند و به طور دستجمعی برای پیشبرد هدفهای مسلمانان فعالیت کنند و هرگاه میان آنها تفرقه ایجاد میشود و هر گروهی برای خود فعالیت مینماید، فقط در جهت کسب منافع همان گروه تلاش میکنند.

علاوه برآن احزاب دیگری هم در لبنان وجود دارد که دستجات مسیحی و اسلامی در آن عضویت دارند مانند حزب کمونیست و حزب ناسیونالیست ولی چون این احزاب هم در چهارچوب «نهضت ملی» قرار گرفته‌اند لذا جزو گروه بندیهای اسلامی بشمار میروند. برای رفع اختلافات موجود میان گروههای مزبور، تعدادی از سفرای عرب فعالیتی صورت دادند تا آنها را در یک «جبهه گسترده ملی» متحد سازند تا این جبهه آمادگی کامل برای انجام گفتگو با گروههای مسیحی در «جبهه لبنان» داشته باشد.

برای این منظور جلسات متعددی تشکیل یافت که در آن علی الشاعر سفیر عربستان سعودی و عبدالحمید سفیر کویت شرکت داشتند، ولی طرح سفرا برای اتحاد مسلمانان با مشکلات زیادی مواجه شد که مهمترین آن عبارت است از:

۱ـ بعضی از شخصیتهای سیاسی مانند صائب سلام و همچنین «جبهه ملی» ـ پیوستگی کمونیستها را به «جبهه گسترده» قبول نکردند در حالیکه تعدادی دیگر از شخصیتهای سیاسی مانند «رشید کرامی» اصرار ورزیدند که «جبهه گسترده» باید شامل همه گروههای اسلامی باشد.

۲ـ هریک از گروهها سعی داشتند گروه رقیب خود را از «جبهه» گسترده دور سازند ولی مطرح شدن منافع حزبی و شخصی نقش عمده‌ای بازی کرد و اندیشه تشکیل جبهه با شکست مواجه شد و راکد ماند تا اینکه مجددا سوریه برای تشکیل آن فعالیتی را شروع نمود.

نگرانی مسیحیان

درعین حال سفرای عرب سعی کردند همین گفت و شنود را با «جبهه لبنان» انجام دهند و چون در میان گروههای این جبهه وحدت نظر بیشتری وجود دارد بهمین جهت فعالیت سفرای عرب بر این امر استوار بود که اندیشه انجام گفت و شنود را میان مسلمانان و مسیحیان لبنان تقویت کنند.

برای این منظور سفیر مصر و سفیر عربستان سعودی با رهبران جبهه مزبور ملاقات کردند و تاکید نمودند که انگیزه فعالیت آنان روابط برادرانه اعراب است و هیچگونه هدفی برای دخالت در امور داخلی لبنان ندارند در یکی از جلساتی که با حضور سفیر کویت و رهبران جبهه لبنان تشکیل شد، مسیحیان نشان دادند که از اوضاع موجود سخت نگرانی دارند بعضی از نگرانیهای آنها بشرح زیر است.

ـ اینکه مسیحیان شک دارند که کشورهای عربی به لبنان کمک کنند.

ـ مسیحیان معتقدند که کشورهای عربی بنفع موجودیت فلسطین در لبنان و بضرر لبنانیها فعالیت میکنند.

ـ عدم وجود یک قدرت اسلامی برای انجام گفت و شنود با آنها.

ـ وحشت مسیحیان از ناسیونالیسم عرب زیرا بعقیده آنها این ناسیونالیسم با اسلام آمیختگی پیدا کرده است.

از مجله اکتبر چاپ قاهره

خروج امریکا از پایگاه دریائی بحرین

برای حفظ امنیت منطقه خلیج فارس امریکا پایگاه خود را در بحرین ترک میگوید. چرا امریکا تصمیم گرفت از پایگاه «جفیره» در بحرین چشم بپوشد.....آیا معنیش بروز تحول در استراتژی امریکا دراین منطقه است....

ماهیت شایعاتی که گفته میشود امریکا از طریق سعودی تسهیلاتی در پایگاه هوائی که عربستان در بحرین تاسیس خواهد نمود بدست خواهد آورد چیست؟

ایالات متحده امریکا با توافق دولت بحرین تصمیم گرفت از روز سی‌ام ژوئیه گذشته از پایگاه دریائی «جفیره» چشم بپوشد.

شیخ محمدبن المبارک وزیر خارجه بحرین اعلام نمود که لغو قرار دادی که تسهیلاتی برای ناوگان هفتم امریکا در پایگاه مزبور قائل میشد اثری روی روابط دوستانه دوکشور نخواهد داشت.

از طرف دیگر صرف نظر کردن امریکا از پایگاه دریائی جفیره در بحرین توجه محافل سیاسی عربی را جلب کرد.

وزارت خارجه بحرین طی بیانیه‌ای اعلام کرد که دو دولت پس از گفتگوهائی توافق کردند به قراردادی که طبق آن نیروی دریائی امریکا در خاورمیانه، از تسهیلاتی در بحرین برخوردار میشد از روز سی‌ام ژوئیه (گذشته) خاتمه دهند. همچنین توافق نمودند که هر چند گاه واحدهائی از ناوگان دریائی امریکا ـ به بنادر بحرین سفر کنند. ضمنا توافق شد که امریکا مدرسه امریکائی شهر جفیره را که پایگاه دران واقع است و بنام «مدرسه بحرین» شناخته میشود، همچنان حفظ نماید ـ فرزندان اقلیت امریکائی و انگلیسی دراین مدرسه تحصیل میکنند.

✱✱ نبیل قمبر کاردار سفارت بحرین در قاهره گفت که جفیره یک پایگاه به تمام معنی نبود بلکه فقط تسهیلات و نیازمندی کشتی های امریکائی دراین بندر در اختیارشان قرار میگرفت، همانگونه که قبلا این تسهیلات در اختیار کشتی های انگلیسی قرار میگرفت.

میان انگلستان و امریکا قرار دادی برای استفاده از این پایگاه وجود داشت که پس از خروج انگلستان در نوامبر ۱۹۷۱ امریکا بموجب قراردادی با بحرین جای انگلستان را گرفت. بحرین در ژانویه ۱۹۷۲ سعی نمود تاکید کند که قرارداد با امریکا فقط مربوط به دادن تسهیلات میباشد. در نوامبر سال گذشته هم وزیر خارجه بحرین اعلام کرده بود که قرار داد را با آمریکا تجدید نخواهد نمود.

فشار عربها

محافل عربی میگویند که بدنبال فشار بعضی از دول عربی که نفوذی روی بحرین دارند وزیر خارجه آن کشور چنین اظهار مینمود.

✱✱ ایالات متحده امریکا بموجب قرار دادی که در ۲۳ دسامبر ۱۹۷۱ با بحرین منعقد کرد، پایگاه جفیره را بدست آورد. دراین قرارداد ایالات متحده امریکا هیچگونه تعهدات نظامی یا سیاسی در قبال بحرین یا هر دولت دیگر منطقه بعهده نگرفت.

کاردار سفارت بحرین در قاهره تاکید کرد که روابط دوستانه میان دوکشور ـ کماکان بقوت خود باقی است.

✱✱ جفیره شهری است دردل شهر منامه پایتخت بحرین این شهردارای سینما و زمین های ورزشی و مدرسه و همه نوع خدمات میباشد.

شهر جفیره جز برای اتباع امریکا و انگلستان بسته است و هیچ فردی حق ورود به انرا ندارد درهمین احوال که امریکا از پایگاه خود دربحرین صرفنظر کرده گفته میشود که عربستان سعودی یک پایگاه نظامی دربحرین تاسیس خواهد نمود.

این پایگاه که قادر است دران واحد ۲۵ هواپیما را پذیرا باشد درپایان سال جاری آماده بهره‌برداری خواهد بود.

پرسشی که اینک مطرح میباشد این است:

ـ چرا امریکا تصمیم گرفت از پایگاه جفیره در بحرین صرفنظر کند؟

آیا امریکا که تسهیلات و امکانات زیادتری در پایگاههای دیگری درمنطقه بدست آورده، پایگاه جفیره را بی اهمیت دانسته است.

گفته میشود لغو این قرارداد دراثر فشار بعضی از کشورهای عربی که از طرفی روی بحرین نفوذ و از طرف دیگر روابط حسنه‌ای با امریکا دارند انجام گرفته و هدفش از بین بردن موجودیت نظامی خارجی درخلیج فارس و حفظ امنیت این منطقه است. یا اینکه انگیزه‌اش تحولی است که دراستراتژی آمریکا درمنطقه بوجود آمده و بران شده است تا از این پایگاه صرفنظر و موجودیتی درکشور دیگری درمنطقه بدست آورد.

و آیا اعلام تصمیم سعودی برای تاسیس پایگاه هوائی دربحرین رابطه‌ای با خروج امریکا از جفیره دارد؟

لئونیدبرژنف و اندره گرومیکو رئیس جمهوری و وزیر امور خارجه شوروی هنگام بدرقه پرزیدنت تیتو در فرودگاه مسکو. تیتو در پایان اقامت رسمی خود در مسکو برای یک اقامت غیررسمی ۶ روزه به سیبری رفت.

فرانس پرس

برژنف ـ تیتو: مسئله آزادی انتخاب

شوروی و یوگوسلاوی در کلیه مسائلی که روز های چهار فرودگاه حضور یافت. رئیس جمهوری شوروی روز دو شنبه شنبه و پنجشنبه در کنفرانس عالی مسکو میان لئونید برژنف و گذشته برای استقبال از مارشال تیتو تعطیلات تابستانی خود را مارشال تیتو مطرح شد مواضع پیشین خود را حفظ کردند نیمه تمام گذاشته و به مسکو آمده بود.

اعلامیه‌ای که روز جمعه در پایان دیدار دو روزه رئیس جمهوری یوگوسلاوی از شوروی منتشر شد تقریبا کلمه بکلمه متن اعلامیه‌ای را که پنج ماه پیش پس از دیدار دوستانه برژنف از یوگوسلاوی پیرامون روابط احزاب کمونیست و استقلال ملی انتشار یافت تکرار کرده است در این اعلامیه فرمول مربوط به احترام به آزادی انتخاب راههای متفاوت مبارزه برای اصلاحات اجتماعی ترقی خواهانه و سوسیالیسم و احترام کامل به اصل حاکمیت، استقلال و عدم مداخله در امور داخلی و همچنین احترام به منافع آزمایشها و روش هر یک از احزاب را که باز تاب ویژگیهای تاریخی و ملی هریک از کشورها است تائید و تاکید می کند باین ترتیب اعلامیه مشترک برژنف و تیتو در خواستهای یوگوسلاوی را در باره خود مختاری احزاب کمونیست در برابر مسکو از یکسو و محکوم کردن «بلوک ها» را از جانب مارشال تیتو که قهرمان جنبش غیر متعهد و یکی از بنیانگزاران آن است برآورده می کند.

درباره روابط دو جانبه، رهبران دو کشور از توسعه روابط مسکو و بلگراد در کلیه زمینه ها خواه مناسبات میان دو حزب و خواه دو کشور شوروی و یوگوسلاوی اظهار «رضایت» کرده‌اند در متن اعلامیه آمده است که مذاکرات روز های چهار شنبه و پنجشنبه کرملین در یک محیط دوستی، تفاهم و احترام متقابل انجام شد. این بآن معنی است که رهبران دو کشور اختلافات خود را بویژه در باره چگونگی گسترش سوسیالیسم با یکدیگر در میان نهاده‌اند بی آنکه میان آنها برخوردی روی دهد.

ناظران سیاسی در مسکو اظهار داشتند که از گفتگو های برژنف و تیتو انتظار زیادی نداشتند چرا که دیدار رئیس جمهوری یوگوسلاوی از مسکو صرفا جنبه تشریفاتی داشت و پنج ماه پس از کنفرانس عالی شوروی یوگوسلاوی در بلگراد و یکسال پس از کنفرانس احزاب کمونیست در برلن رهبران کمونیست مطلب مهمی برای بحث در باره روابط دوجانبه نداشتند از این رو رهبران کرملین در پذیرائی از رئیس جمهوری یوگوسلاوی حرارت زیادی بخرج ندادند. یکی از نشانه های استقبال سرد شوروی از مارشال تیتو این است که الکسی کاسیگین نخست وزیر شوروی روز جمعه هنگامی که مارشال تیتو برای استراحت چند روزه عازم منطقه دریاچه بایکال بود از وی بدرقه رسمی بعمل نیاورد. در مراسم بدرقه البته برژنف و گرومیکو حضور داشتند کاسیگین چند دقیقه پس از پرواز هواپیمای حامل مرد شماره یک یوگوسلاوی بسوی کریمه همراه چند نفر از اعضای دفتر سیاسی حزب کمونیست شوروی در

فرانس پرس

میانجی گری اعراب میان اتیوپی و سومالی

همزمان با ادامه نبرد در ایالت اوگادن و «اری تره» چند کشور افریقائی و اروپائی میکوشند با میانجی گری بین ادیس آبابا و «موگادیشو» راه حل مسالمت آمیزی برای پایان دادن به اختلافهای دو کشور پیدا کنند.

روز یکشنبه ۱۴ اوت شوروی ضمن اعلامیه‌ای که توسط خبرگزاری تاس انتشار یافت بار دیگر اظهار امیدواری کرد که رهبران اتیوپی و سومالی هر چه زودتر به نبردهای مسلحانه در ایالت اوگادن پایان دهند.

مسکو بیم آن دارد که «جنگ اعلان نشده» موگادیشو‌ادیس آبابا بیک جنگ علنی تبدیل شود و نقشه های شوروی را در حساس ترین منطقه قاره سیاه (شاخ افریقا) نقش بر آب کند.

پرزیدنت «صیاد بار» رئیس جمهوری سومالی روز یکشنبه بطور ضمنی به شوروی هشدار داد و اخطار کرد که اگر نیروهای خارجی در نبردهای ایالت اوگادن شرکت کنند دروارد کردن ارتش سومالی بمیدان جنگ تردیدی بخود راه نخواهد داد. اما شوروی مایل است که دوستی خود را با هر دو کشور افریقائی سومالی و اتیوپی حفظ کند و برای جلب اعتماد رهبران موگادیشو بتازگی یک قرارداد جدید همکاری با سومالی امضاء کرده است. اما روزنامه ایزوستیا روز چهارشنبه برای نخستین بار سومالی را متهم کرد که آلت دست امپریالیستها و محافظه کاران عرب شده است.

با این حال اوضاع در اتیوپی چه در ایالت اوگادن و چه درداری تره همچنان رو بوخامت میرود و جنبش های آزادی بخش در این دو منطقه به پیروزیهای بزرگی دست یافته‌اند.

جبهه آزادی بخش و شورای انقلابی اری تره ادعا میکنند که شهر «آدی ـ قلعه» را در ۸۰ کیلومتری اسمره اشغال کرده و بیش از سه هزار نفر از سربازان اتیوپی را کشته یا باسارت گرفته‌اند.

در اوگادن جبهه آزادی بخش سومالی غربی دو منطقه استراتژیکی دیگر را نزدیکی راه آهن جیبوتی ـ ادیس آبابا اشغال کرده است.

بگزارش خبرگزاری سومالی در ایالت «بال» در اطراف بخش های «گوبا» «گی نیر» و همچنین در حومه شهر «مویال» واقع در نزدیکی مرزکنیا نبردهای خونینی در گرفته است.

سومالی هنوز هم شرکت خود را در نبردهای ایالت اوگادن تکذیب می کند اما خبرنگاران خارجی که از ایالت اوگادن دیدن کرده‌اند بقایای یک هواپیمای میگ ۲۱ سومالی را که توسط آتشبارهای ضد هوائی اتیوپی سرنگون شده است دیده‌اند.

سومالی با اینکه میخواهد دوستی خود را با مسکو حفظ کند به هیچ وجه حاضر نیست از ادعای مالکیت اوگادن دست بردارد و تلاش های شوروی برای آشتی دادن دو متحد افریقائیش تا کنون نتیجه مطلوب ببار نیاورده است. در حال حاضر علاوه بر شوروی ایتالیا ماداگاسکار، بروندی و جمهوری دموکراتیک یمن نیز برای پایان دادن به نبردهای ایالت «اوگادن» تلاش می کنند. امکان میانجی گری ایتالیا در اختلافهای آدیس آبابا و موگادیشو برای نخستین بار هنگام دیدار «عبدالرحمن جامابار» وزیر امور خارجه سومالی از رم مطرح شد.

ایتالیا ازجنبه اشنائی بوضع منطقه و داشتن روابط نزدیک با اتیوپی و سومالی شانس موفقیت بیشتری در میانجی گری میان دو کشور دارد.

حزب کمونیست ایتالیا که بسیاری از رهبران آن با مسئولان سومالی روابط نزدیکی دارند ممکن است در این راه پیشقدم شود.

از سوی دیگر «مائو دیدیر» رئیس جمهوری مالاگاشی روز دوشنبه اعلام کرد که تصمیم گرفته است نمایندگان ویژه‌ای برای گفتگو با سرهنگ دوم «هایله ماریام» و ژنرال «صیاد بار» به آدیس آبابا و موگادیشو بفرستد و کوشش خواهد کرد تا دو کشور اختلافهای خود را از راههای دیپلماتیک حل کنند.

«بروندی» نیز برای همین منظور وزیر امور خارجه خود را به آدیس آبابا و موگادیشو فرستاده است.

وزیر امور خارجه جمهوری دموکراتیک یمن جنوبی که از روز یکشنبه در موگادیشو بسر می برد ظاهرا با رهبران سومالی برای پایان دادن به جنگ ایالت اوگادن به گفتگو نشسته است. یمن جنوبی و جماهیریه لیبی تنها کشورهای عربی هستند که با اتیوپی روابط نزدیکی دارند اما تنها کشوری که میتواند در پایان دادن به اختلافهای سومالی و اتیوپی نقشی موثری بازی کند شوروی است که در هر دو کشور حضور دارد. کمک های مسکو به اتیوپی گو اینکه در موگادیشو ناراحتی شدیدی پدید آورده اما در روابط دو کشور تغییر زیادی نداده است.

موجودیت ارتش سومالی در حال حاضر صددرصد به سلاحهای ساخت شوروی بستگی دارد. درست است که امریکا و انگلیس آمادگی خود را بدادن سلاحهای تدافعی به سومالی اعلام کرده‌اند اما مدتها وقت لازم است تا نیروهای مسلح «صیاد بار» به سلاحهای ساخت انگلوساکسون مجهز شده و به شیوه استفاده از این سلاحها آشنا شوند.

دولت شوروی بموجب قراردادهائی که در سالهای گذشته با سومالی امضاء کرده هنوز هم به ارسال سازوبرگ جنگی به ارتش «صیاد بار» ادامه میدهد.

در این میان سازمان وحدت کشورهای افریقائی نیز بدقت جریان حوادث شاخ افریقا را تعقیب می کند.

کمیسیون میانجی گری سازمان وحدت کشورهای افریقائی در لیبرویل با اینکه نتوانست یک راه حل فوری برای اختلافهای سومالی و اتیوپی پیدا کند معذلک با تصویب قطعنامه‌ای از رئیس کمیسیون درخواست کرد که با رهبران دو کشور برای پایان دادن به نبرد ایالت اوگادن و ایجاد محیط مساعد برای جستجوی یک راه حل مسالمت آمیز تماس بگیرد.

سرگردانی من و ماجراهای یک تصادف

روز پنجشنبه ۱۳ مرداد ماه ساعت ۷ صبح هنگامی که با اتومبیل بطرف شمال حرکت میکردم، داخل شهر کرج بلوار چالوس در حدود صد متر بالاتر از سه راه عظیمیه با اتومبیلی که از روبرو ولی ورود ممنوع می‌آمد بسختی تصادف کردم.

دراین نقطه بطوریکه بعدا مطلع شدم متاسفانه در روز چندین تصادف رخ میدهد چون بعد از یک خیابان دو طرفه بدون اینکه علامت ورود ممنوع وجود داشته باشد، خیابان بلوار یک طرفه می‌شود که در نتیجه چنین حوادثی رابدنبال دارد در هر حال بلافاصله بعد از واقعه با یک اتومبیل عبوری بمیدان کرج بازگشتم و به کیوسک راهنمائی و رانندگی مراجعه کردم، از ساعت ۷ و ربع تا ۷ و سه ربع صبر کردم تا افسر مربوطه که سروان پود آمد ولی ایشان بعذر اینکه از سه راه عظیمیه ببالا خارج شهر محسوب می‌شود و جزو منطقه پلیس راه است از آمدن امتناع کرد! ناچار بژاندارمری عظیمیه مراجعه کردم آنها هم گفتند چون بعد از سه راه عظیمیه در حدود یک کیلو متر بالاتر بطرف چالوس تابلوی شهر کرج است بنابراین منطقه تصادف جزو پلیس راهنمائی و رانندگی است! انصافا هم حق با پلیس راه بود، در هر حال مجددا به کیوسک راهنمائی و رانندگی میدان کرج مراجعه کردم ساعت ۹٫۵ صبح بود ایندفعه یک سرگرد و یک سروان در کیوسک نشسته بودند، ابتدا به جناب سروان جریان را گفتم و تقاضا کردم که برای تعیین تکلیف بمحل تصادف بیاید، دراین موقع سرگردی که آنجا نشسته و مشغول خواندن روزنامه بود بمن پرخاش کرد که چرامزاحم کار او میشوم، آنجا جزو منطقه ما نیست بهر کس که میخواهی مراجعه کن ولی دیگر اینجا نیا!

ناچار بشهربانی مراجعه کردم، ستوان افسر نگهبان در مقابل تقاضای من راجع بتعیین

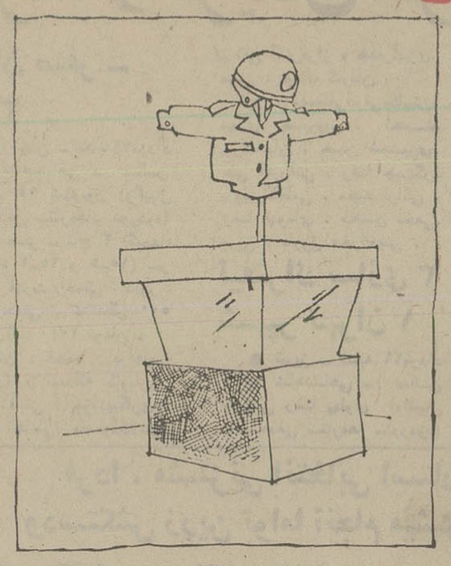

تکلیف گفت: (ما در همان منطقه تصادفهارها تصادفهای دیگری هم داشته‌ایم ولی متاسفانه برای ما هنوز مشخص نیست که آنجا جزو منطقه پلیس راه است یا پلیس راهنمائی! در هرحال من هم نمیتوانم بشما کمکی بکنم) ناچار دوباره مجبور شدم که بمحل تصادف بازگردم.

اکنون تقاضا می‌شود:

۱ـ مشخص کنند که حدود اختیارات هریک (پلیس راه یا پلیس راهنمایی) تا کجااست.

۲ـ در انتهای بلوار درمحلی که خیابان یک طرفه تا محل بلوار است تابلوی ورود ممنوع نصب شود تا وقایع ذکر شده برای دیگر هموطنان تکرار نشود.

احمد علی مهینی

کوتاه شده از میان نامه‌ها

تعریض راه آستارا ـ اردبیل ضروری است

راهی که آستارا را به اردبیل وصل می‌کند، جاده‌ای خاکی و بسیار ناهموار است. این راه چون تنها جاده ارتباطی بین آستارا و اردبیل است، رفت و آمد زیادی از طریق آن صورت می‌گیرد که بعلت عرض کم جاده و عدم توجه مسئولان، تصادفات بسیاری دراین جاده رخ می‌دهد وتا بحال باعث کشته شدن افراد زیادی شده است.

جاده آستارا به میانو هم دارای یک چنین موقعیتی است، البته بااندکی تفاوت، این جاده بااینکه اسفالت شده ولی بسیار باریک وخطرناک است. خواهش من به عنوان یک نفر ایرانی از مسئولان وزارت راه وترابری اینست، در زمانی که تقریبا همه نقاط کشور دارای راههای ارتباطی خوب و مطابق ضوابط استانداردشده‌اند، این دو جاده نیز که از راههای اصلی و پررفت و آمد است مرمت وتعریض شود.

سلمان مرادزاده کرعباسلو

بشرطی که زباله‌ها جمع شود!؟

رفتگر خیابان سیاوش کوچه رفیعی گویا آنقدر مشغله دارد که فرصت جمع‌آوری زباله‌های این کوچه برایشان دست نمیدهد، زیرا ایشان طبق یک برنامه معینی هرچار روز فقط یکبار سری به کوچه میزنندتا مردم مشمول عنایت ایشان قرار گیرند، اهالی از این روش دو نوع برداشت دارند یکی آنکه یاشهرداری ناحیه دچار کمبود رفتگر است و رفتگران هم بسراغ کارهائی رو کرده‌اند که نان و آب بیشتری داردیا اینکه آقای رفتگر از کمیت انعام ماهانه پرداختی مردم ناراضی هستند! که دراین صورت اهالی قول میدهند در آینده وظیفه خود را بنحو احسن و دلخواه ایشان انجام دهند! بشرطی که زباله‌ها هر روز از این کوچه جمع‌آوری شود.

محمد رضا یزدانی‌راد

مسافران خط ۲۱ سرگردان شده‌اند

رانندگان خط ۲۱ خیابان اتابک برخلاف سایر خطوط از ساعت ۲۱٫۴۵ تعطیل می‌کنند و از اینساعت به بعد دیگر اتوبوسی دراین خط دیده نمیشود، در نتیجه مسافران این خط سرگردان و بلاتکلیف هستند، اینطور که میگویند "شرکت واحد اتوبوسرانی در چند اوقاتی چند دستگاه اتوبوس کشیک در خطوط اتوبوسرانی بکار میاندازد که اگر این شایعه صحت داشته باشد قاعدتا باید برای خط ۲۱ نیز این روش اعمال شود، امیدوارم مسئولان شرکت واحد در رفع مشکل مردم خیابان اتابک تصمیمات لازم اتخاذ کنند.

احمد رحیمی

سهم شهرداری اصفهان در آلودگی محیط!

مدتهااست خیابان وفلکه احمدآباد اصفهان احداث شده، وصدها هزار تومان صرف نظافت آنها کرده‌اند، ولی متاسفانه در گوشه شمالی میدان فضائی خالی وجود دارد که شهرداری و مردم آنرا محل زباله و کثافت واجتماع کامیونهای بارکشی کرده‌اند که بعلت بوی تعفن و کثافات ریخته شده در این زمین آرامش و سلامتی ساکنان این حدود سلب شده است، عجبا که شهرداری نه‌تنها بفکر تنظیف و پاگذاردن ظرف زباله نیست، بلکه خود نیز درآلودگی این منطقه سهیم شده است، وقتی مردم بنامهای مختلف عوارض میدهند حق دارند از مسئولان شهری بخواهند که نسبت به پاکسازی و تسطیح و شن‌ریزی این محوطه اقدامی جدی مبذول شود.

بنی‌احمد ـ میرجمالی

پاسخ مسئولان به نامه‌های مردم

درمانگاه دهنو پزشک ندارد

در پاسخ مندرج در شماره ۱۵۳۲۵ مورخ ۳۶٫۳٫۱۰ باطلاع میرساند:

بخش وفش اراک که روستای دهنودرآن واقع است علاوه‌بر درمانگاه دهنو در چهار کیلومتری دهنو دارای درمانگاه‌هائی در روستاهای میلاجرد، کمیجان، جاورسان و خندان است که همگی دارای پزشک و دارو میباشند و پزشک خارجی درمانگاه دهنو مدت یک سال است مشغول انجام وظایف درمانی و بهداشتی است.

مدیرعامل سازمان منطقه‌ای بهداری و بهزیستی استان مرکزی

هزینه دریافتی کاملا عادلانه است

در پاسخ شرح مندرج در شماره ۱۵۳۲۶ (شکایت آقای جواد کاشانیان) باطلاع میرساند:

هزینه سرپائی بیمارستان سوانح و سوختگی از محل کمک های‌خیریه و وجوهی که از بیماران مراجعه کننده براساس استطاعت آنان دریافت میشود تامین میگردد، بدیهی‌است چنانچه تشخیص داده شود که بیماری فاقد توانائی مالی است هزینه‌ای پرداخت نخواهد کرد، ضمنا پرونده بالینی آقای کاشانیان به دقت مطالعه‌شد، مشارالیه بعلت شکستگی فک تحتانی در اثر تصادف با اتومبیل و نبودن امکانات معالجه در کرمانشاه به تهران عزیمت و در تاریخ ۳۵٫۱٫۱۷ در بیمارستان مذکور بستری و در تاریخ ۳۵٫۹٫۲۸ تحت عمل جراحی قرار گرفته و پس از انجام معالجات لازم باوجود ابتلا به دیابت و اعتیاد به مواد افیونی (تریاک) بهبودی حاصل و در تاریخ ۳۵٫۱۰٫۵ از بیمارستان مرخص و مقرر گردید بمظور مراقبت و کنترل سه هفته بعد مراجعه نماید ولی درتاریخ ۳۵٫۱۱٫۱۰ بمناسبت لغزش روی یخ و زمین خوردگی و شکستگی مجدد فک به بیمارستان مورد بحث مراجعه و دوباره تحت عمل جراحی قرار میگیرد و در تاریخ ۳۵٫۱۱٫۲۰ مرخص شده است و باینکه تکلیف گردیده پس از گذشت بیست روز برای معاینه مجدد مراجعه نماید باین وظیفه عمل نکرده است و علاوه بر این مشارالیه از بابت دو نوبت بستری در بیمارستان بمدت بیش‌ازیک ماه مجموعا ۲۲۰۰۰ ریال پرداخت نموده است و بالتفات باینکه هنگام تکمیل ورقه تقاضای درمان شغل خود را بازنشسته دارائی کرمانشاه قید نموده و بدون تردید دارای دفترچه بیمه خدمات درمانی میباشد و نامبرده میتوانست با ارائه آن علاوه بر عدم پرداخت حداقل هزینه درمان آنهم بنابه میل شخصی بیمارستان را نیز از مزایای آن بهره‌مند سازد ولی مبادرت به شکایت بی‌اساس نموده است.

مدیرعامل سازمان منطقه بهداری و بهزیستی استان مرکزی

در حال حاضر مقدور نیست

باتوجه به مطلب مندرج در شماره ۵۳۱۹ بامضای آقای محمد حاتمی اشعار میدارد بدلیل ارتباط درخواست نامبرده با سازمان تامین اجتماعی مراتب به مدیریت فنی سازمان فوق اعلام وطبق مفاد پاسخ رسیده اظهار داشته‌اند چون طرح بیمه رانندگان و مستخدمین منازل از سوی سازمان تامین اجتماعی در دست مطالعه است.

لذا در حال حاضر امکان استفاده از مقررات تامین اجتماعی برای این گروه مقدور نیست.

مدیر کل دفتر اطلاعات، انتشارات و روابط عمومی وزارت کار

چرا استعلام ثبتی نمیدهند؟

چند سال پیش از طرف مسئولان امور شهری مناطق کوی گلستان ـ فردوسی ـ مهران (غرب تهران) را که بزرگ راه (کمال آتاتورک) در یک خط موازی بین آریاشهر و شهرزیبا از وسط آن میگذرد و از امکانات شهری از قبیل تلفن ـ آب لوله‌کشی برق بهره‌مند است، خارج از محدوده اعلام کردند و مردم این نواحی نیز اجبارا باین تشخیص بدون دلیل تسلیم شدند وچون صدائی در نیامد، کم لطفی را به نهایت رساندند واز ۲ سال قبل استعلام ثبتی بدلائلی که تاکنون نامعلوم است نمیدهند وچندین هزار خانواده که اکثرا عمری در دستگاههای دولتی خدمت کرده واکنون بازنشسته شده‌اند وبا عوارض پیری دست بگریبان هستند بلاتکلیف مانده‌اند و نمیدانند. چرا اسناد مالکیتی را که رسمیت آن جای تردید نیست مانند کاغذ باطله بی‌اعتبار کرده‌اند؟

تابحال صدها شکایت دستجمعی بمراجع مختلف تسلیم نموده‌ایم، متاسفانه جواب کتبی سهل است، حتی شفاهی هم بما نمیگویند چرا استعلام ثبتی نمیدهند کهنمیدانم این بی‌اعتنائی به تقاضای حقه بی‌توقع‌ترین افراد این مملکت را به چه‌چیز میتوان تعبیر کرد؟

محمود مشیری

بالاخره توقف ممنوع است یا آزاد؟!

اهالی کوچه بهنام در خیابان ژاله که اتومبیل‌های خود را مثل همیشه در کنار کوچه ومقابل منازل خود پارک‌کرده بودند، وقت خروج از منزل، مشاهده کردند روی تمام اتومبیل‌های پارک شده در کوچه قبض جریمه ۵۰۰ ریالی بامضاء سرکار سروان محمد شاکری نصب شده است.

باتوجه باینکه در کوچه بهنام (ژاله) هیچ تابلوی راهنمایی ویاتوقف ممنوع نصب نشده وپارک اتومبیل‌ها هیچگونه اخلالی در ترافیک ایجاد نکرده است، از اداره راهنمائی میخواهم اگر توقف در کوچه بهنام (ژاله) ممنوع است با نصب یک تابلو اهالی ورانندگان را مطلع کند. واگر توقف دراین کوچه آزاد است به مامورین خود آزاد بودن توقف را دراین کوچه یادآوری نمایند.

علیرضا مستفید

دنیای ورزش شنبه‌ها

منتشر میشود

وزارت خانه‌هائیکه باوسایل تهویه مطبوع

ساراول

مجهز گردیده اند دارای مطمئن ترین سیستم تهویه مطبوع میباشند

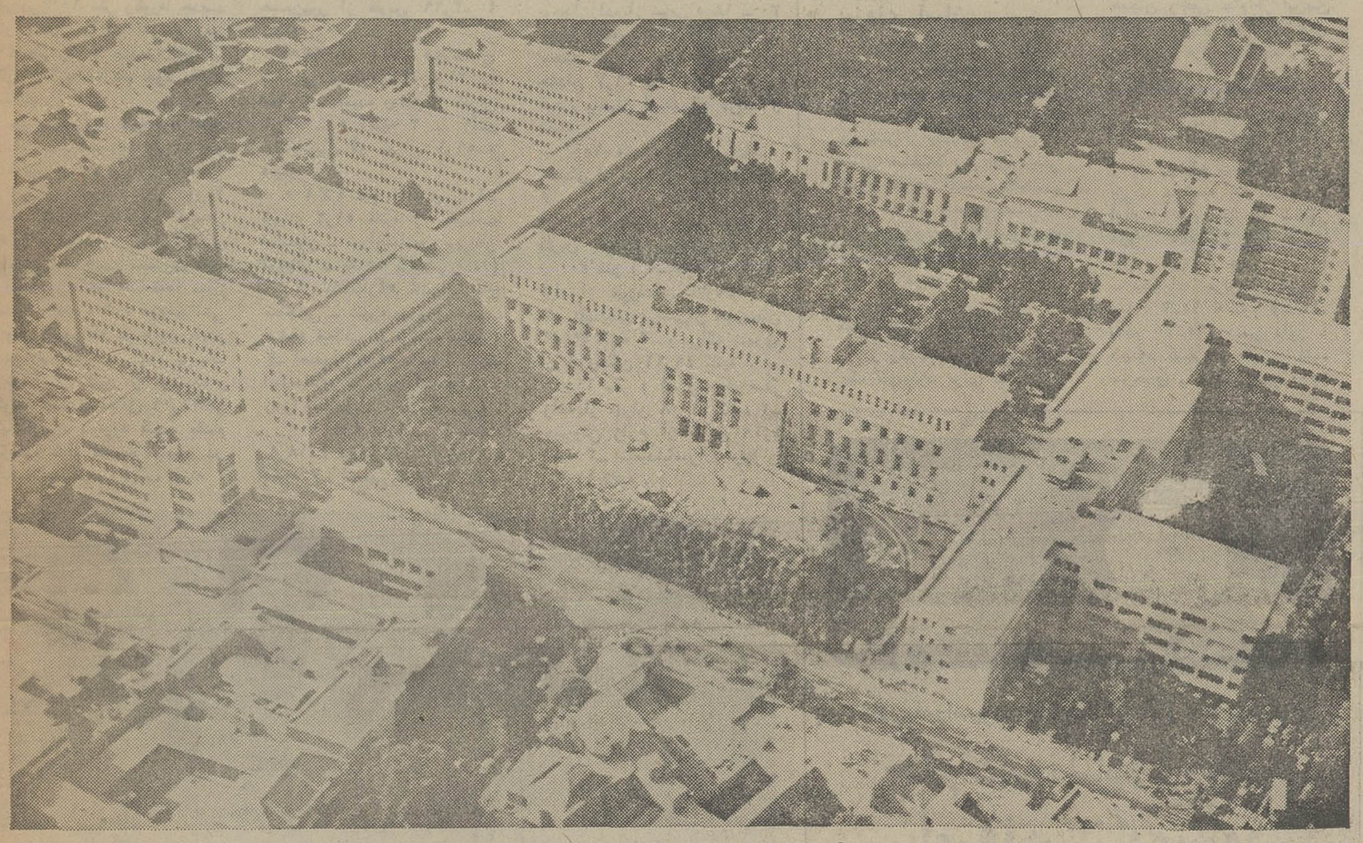

عکس هوائی از کاخ وزارت امور اقتصادی و دارائی

SARAVEL

وزارت خانه‌هائیکه باوسایل تهویه مطبوع ساراول مجهز گردیده اند

بترتیب شروع بهره برداری

وزارت صنایع ومعادن: درسال	۲۵۲۸ شاهنشاهی	باظرفیت	۴۰۰ تن برودت
وزارت امور خارجه: درسال	۲۵۳۰ شاهنشاهی	باظرفیت	۲۰۰ تن برودت
وزارت امور اقتصادی و دارائی: درسال	۲۵۳۵ شاهنشاهی	باظرفیت	۲۰۰۰ تن برودت
وزارت دادگستری: درحال نصب		باظرفیت	۱۵۰۰ تن برودت

کوشش

شرکت صنعتی ساراول

دفتر فروش ـ میدان ونک ـ خیابان ملاصدرا خیابان پردیس

شماره ۷۵ طبقه سوم تلفن: ۶۸۵۶۹۴ ـ ۶۸۶۲۵۵

پایان سی‌وپنجمین دوره مسابقه‌های دوومیدانی قهرمانی ایران ـ استادیوم آریامهر

وجدانزاده در ۱۰ هزار متر، ۳ر۱۳ ثانیه رکورد ایران را شکست

دوومیدانی

سی و پنجمین دوره مسابقه های دوومیدانی قهرمانی ایران ، با ۳ رکورد جدید و تکرار یک رکورد ملی ، در ورزشگاه آریامهر پایان گرفت .

آخرین رکورد شکن مسابقه‌ها محمدوجدان‌زاده رکورددارد وهای استقامت کشور بود که موفق‌شد در ۱۰ هزار متر ۳ر۱۳ ثانیه بهترین رکورد ایران را که متعلق بخود او بود بشکند . رکورد پیشین کشور را وی دو ماه قبل در تهران و به مقدار ۲ر۲۱دقیقه به ثبت رسانیده بود .

اما روز جمعه وی موفق شد این رکورد تا زمان ۵ر۱۸ـ۳۰ دقیقه کاهش دهد . وجدان‌زاده در این دوره از مسابقه ها بجز ۱۰ هزار متر در ۵ هزار متر هم قهرمان شد . اگرچه‌محمد نصاب بدست آمده‌او در این‌ماده ۲ر۴۲ـ۱۲ دقیقه حدود ۳۸ ثانیه از بهترین رکورد ایران متعلق بخودش بیشتر بود .

توران شادیور درخشانترین چهره این مسابقه‌ها بود که‌دوبار در ۱۰۰ متر و ۲۰۰ متر زنان رکوردهای ایران را شکست . وی در ۱۰۰ متر رکورد جدید ۱۲ر۴۳ ثانیه را برپا کرد و در ۲۰۰ متر رکورد جدیدرا بمقدار ۳۸ر۲۵ ثانیه به نام خود بثبت رسانید .

سیروس زارع دونده پر امید و ۲۴ ساله‌شیرازی هم در دو ۱۰۰ متر مردان در دور مقدماتی با بهترین رکورد ایران، ۹۰ر۱۰ ثانیه (الکترونیکی)که قبلا درسال ۱۳۵۴ بوسیله عزیز کریم آبادی بدست آمده است ،مساوی کرد.

در روز آخر مسابقه‌ها ممتاز اسدی ، چهره تازه دوومیدانی بانوان کشور که در همین مامدر شهر رم ایتالیا ، رکورد پرتاب وزنه بانوان کشور را شکست و رکورد جدیدی معادل ۰۶ر۱۳متر برپا کرد ، باوجود کسب مقام قهرمانی توام در دو ماده در پرتاب دیسک و پرتاب وزنه ، موفق به رسیدن به مرز رکورد های ملی در هردو رشته نشد . او در پرتاب وزنه ۷۰ر۱۲ و در پرتاب دیسک ۵۲ر۳۵متررابدست آورد . در پرتاب دیسک کسال قبل پروانه اکبری رکورد قدیمی ولیت گواگیان (۱۱ر۳۶ متر) را زد ، رکورد جدید ایران رامعادل ۱۰ر۳۷ متر به نام خود به ثبت رسانده است .

نتایج روز آخر مسابقه‌ها از این قرار است :

زنان

پرتاب دیسک : ۱ـ ممتاز اسدی از گیلان ۵۲ر۳۵ متر ۲ـ هاسمیک مانوکیان از تهـران ۲۰ر۳۱ متر ۳ـ نسرین اسلامی از زنجان ۱۰ر۲۹ متر .

پرتاب وزنه : ۱ـ ممتازاسدی از گیلان ۷۰ر۱۲ متر ۲ ـشمسی آقا محمدی از تهران ۸۰ر۱۰متر ۳ـ ریما ماشق از تهران ۶۸ر۹ متر .

۱۰۰ متر : ۱ـ تـوران شادیور از تهران ۴۵ر۱۲ ثانیه ۲ـ ناتاشا سلیمانی‌زاده از تهران ۱۳ر۰۵ ثانیه ۳ـ ملیحه اسدی پیام از همدان ۱۳ر۶۰ ثانیه .

۴۰۰ متر : ۱ ـ تـوران شادیور از تهران ۵۷ر۶۳ ثانیه ۲ـ ویکتور فریبیان از تهـران ۱ـ۲ر۷۳ دقیقه ۳ ـ بهنـاز حسین‌پور از فارس ۳ر۲۹ـ ۱ دقیقه .

۱۵۰۰ متر : ۱ـ فخرتـاج سنجابی از کرمانشاه ۲۱ر۹ ـ۵ دقیقه ۲ـ حمیده روشن از تهران ۱ر۵۳ ـ ۵ دقیقه ۳ ـ ژانت سوکیاسیان از تهران ۱ر۵۹ـ۵ دقیقه

۴×۱۰۰ متر امدادی : ۱ـ تهران ۱ر۵۲ ثانیه (افسانـه هاشمیان ـ توران‌شادیور ـهرینار درویش ـ ناتاشا سلیمانی‌زاده) ۲ـ کرمانشاه ۷ر۵۴ ثانیه(فخرتاج سنجابی ـ شهره بهروزی محب‌ـ فرشته قیطانی ـ مرضیه پیلهرو) ۳ـ اصفهان ۸ر۵۴ ثانیه (کتاریک امیرخانیان ـ زرین اسماعیلی ـ زهرا محمدی ـ ناهید حسینی) .

۴×۴۰۰ : ۱ ـ کرمانشاه ۸ر۱۸ـ۴ دقیقه ۲ـتهران ۹ر۲۲ـ۴ دقیقه ۳ـ اصفهان ۲ر۴۸ ـ۴دقیقه

مردان

پرتاب نیزه: ۱ـمصطفی‌کریمی از لرستان ۵۳ر۳۲ متر ۲ـ علی خلقی از تهران ۴۰ر۲۵۲ ـ ۳ـ محسن شاهرخی از لرستان ۸ر۵۱ متر .

پرش با نیزه : ۱ـ محمـود شوقیان از تهران ۳ر۹۰ متر ۲ـ کیانوش اعتماد مقدم از تهـران ۳ر۷۰ متر ۳ـ ولی‌الله صالح‌نیا از تهران ۳ر۷۰ متر

پرش سه‌گام : ۱ـ اسحـاق سامنزاد از خراسان ۱۴ر۵۱متر ۲ـ محمدمشکوری‌خواه‌ازمازندران ۱۴ر۳۲ متر ۳ـ احسان‌اللهپارسا از تهران ۱۴ر۱۵ متر .

۴×۱۰۰ متر امدادی : ۱ ـ شیراز ۴۳ر۸ ثانیه (جلیل‌دوران ـ افشار یلدائی ـ سیروس‌زارع‌ـ علی اصغر گلدان) ۲ـ خوزستان ۴۳ر۹ ثانیه (غلامرضا فهیمی ـ نورالله محمدپور ـ عبدالامیر موسوی ـ عبدالصحاب خویش کاران) ۳ ـ خراسان ۴۴ ثانیه (رسول میری ـ اسحاق‌سام‌نژاد‌ـ رحمت‌الله صادق زارع ـحبیب‌اله سهامی) .

۱۱۰ متر مانع: ۱ـ سیدجلال مدینه از اصفهان ۱۵ر۷۹ ثانیه۲ـ فخرالدین عالمشاه‌ازتهران ۱۵ر۹۸ ثانیه ۳ـ نورالله محمدپـور از خوزستان ۱۵ر۹۹ ثانیه .

۱۰ هزار متر : ۱ـ محمد وجدان‌زاده از تبریز ۱۸ر۵ ـ ۳۰ دقیقه (رکورد تازه ایران) ۲ ـ محمد علی سماوات شویف از همدان ۳۶ر۷ ـ ۳۱ دقیقه ۳ ـ محرم یافتیان از تهران ۸ر۴ـ۳۳ دقیقه

۱۵۰۰ متر : ۱ـ نعمت‌الله مجیدی از لرستان ۰۳ر۳ـ۴دقیقه ۲ـ روح‌الله میرحسینی‌ازاصفهان ۶ر۳ـ۴ دقیقه ۳ـ خلیل دوران‌از فارس ۸ر۷ـ۴ دقیقه .

۴۰۰ متر : ۱ـ هوشنگ‌مطرود نژاد از خوزستان ۴۹ر۷۳ ثانیه ۲ـ عبدالغنی مراسی‌از خوزستان ۴۹ر۸۹ ثانیه ۳ـ وجی‌الله شهری از خوزستان ۴۹ر۹۱ ثانیه .

۱۰۰ متر : ۱ـ ذبیح‌الله‌اصغر زاده از تهران ۱۱ر۰۸ ثانیه ۲ـ سیروس زارع از فارس ۱ر۱۸ ثانیه ۳ـ سعیدشاه‌مرادی‌ازتهران ۱۱ر۳۵ ثانیه .

تیم ۴×۴۰۰ متر خوزستان‌در مسابقه ۴×۴۰۰ متر با زمـان ۱۹ر۹ ـ۳ دقیقه قهرمان شد . از راست‌به چپ ، عبدالغنی مرداسی، غلامرضا فهیمی ، وجی‌الله شهری و هوشنگ مطرودنژاد نفرات این تیم دیده می‌شوند .

والیبال جام ستاره‌ها

هیجان واقعی جام پدیدار میگردد

دیشب دخانیات ـ تاج ـ سمند و ایرانا از حریفان خود بردند

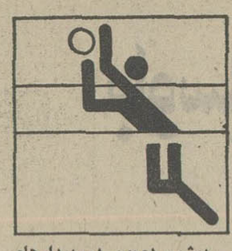

دیشب دومین دوردیدارهای والیبال حذفی مردان باشگاه های ایران مجام ستاره‌ها» در حالی پشت‌سر نهاده شد که تاج ، دخانیات تهران ،ایرانا و سهند تبریز فاتحین چهار میدان بودند .

از چهار پایتخت نشینی که میهمان شهرستانیها بودند تنها «شهپر» سیمائی ناموفق داشت که در تبریز با حساب ۱ـ ۳ به سهند باخت و از صحنه پیکارها بیرون رفت .

تاج آسانترین پیروزی رادر زنجان بدست آورد که طـول سه گیم ضمن دادن فقط ۸ امتیاز به حریف فاتح شد .

درحالیکه دخانیات تهران روز سختی را مقابل ساندیس رضائیه گذراند و پس از پنج گیم نبرد بالاخره ۲ـ۳ بـه پیروزی نائل آمد .

پیروزی آسان

تاجی‌ها که در دور اول به دلیل حاضر نشدن گیو بنـدر پهلوی بدون مسابقه و راحت به دور دوم رسیدند ،درزنجان در کمتر از یکساعت میزبان را مغلوب ساختند ، و این دیدار چیزی درحد یکـترین‌دلچسب برای قهرمان جام دوم‌پاسارگاد نیز نبود و بهرحال نتوانست سنگ محکی قابل اطمینان‌برای شناخت موجودیت این فصـل تاج باشد .

سرسختی ساندیس

در رضائیه ، ساندیس کـه یک تازه‌وارد برای جام سوم پاسارگاد است ، برای‌دخانیات یک حریف سرسخت بود کـه وقتی در گیم اول به پیروزی رسید ، میهمان صاحب نامش را به دلهره انداخت ولی بهر تقدیر عاقبت کار پیروزی بـا دخانیات بود ، اما از کارخوب و مقاومت سرسختانه یـاران رضائیه نیز نبایستی بی‌تفاوت گذشت و این کیفیت نشانه‌ای دلپذیر از این تیم در آستانـه جام پاسارگاد است .

سهند تبریز ، تیم ناآشنای پایتخت شهپر را برد .

شهپر که امید ورود به جام پاسارگاد را هم دارد برابـر میزبان تبریزی چیزجالبی‌ارائه نکرد .

پنج تیم در دور سوم

از جمع‌تیمهای برگزیده برای دور دوم ذوب‌آهن اصفهان استراحت داشت که حالا پنج تیم تاج ـ دخانیات ـ ایرانا ـ ذوب‌آهن و سهند تبریز برای مرحله سوم برگزیده‌شده‌اند که با قرعه‌کشی یک تیم شانس استراحت می‌یابد و ٤ حریف دیگر جدال دارند.

نکته قابل ذکر این که بـا غربال شدن تیمها و وجود این نامهای آشنا در مرحله سوم هیجان واقعی جام از این‌پس پدیدار میگردد که این‌مدعیان رو در رو قرار می‌گیرند .

ساندیس ۲ ـ دخانیات تهران ۳

● رضائیه ـ سالن کورش بزرگ ـ شنبه ۲۹ مـرداد (والیبال جام ستاره‌ها ـ دور دوم) . ساندیس ۲ (گیمها اول : ۹ـ۱۵ ، چهارم ۱۱ـ۱۵) ـ دخانیات تهران ۳ (گیمها ، دوم : ۳ـ۱۵ ، سوم ٤ـ ۱۵، پنجم ۱۰ـ۱۵) سر داور : محمود کشفی . داور : کاوه سرحدی . تماشاگرحدود ۱۵۰۰ تن .

دخانیات تهران :

محمود جایچی ، عزیـز پرتوی ، نادر پاکرو ، علی موذن بیژن کاظمی ، جاوید نجفی . مربی : حسن کرد.

ساندیس رضائیه :

رحیم قارمی، ناصرمنصوری ـ یحیی بلوری ، رسول بنایی، حمداله تقی‌پور،محمودآفریدون ـ بهزاد منشوری مربی :رحیم قارمی .

زنجان صفر ـ تاج ۳

● زنجان ـ شنبه۲۹مرداد ۲۵۳۶ شاهنشاهی ـ سالـن ورزشی ۲۵ شهریور (والیبال جام حذفی ستاره‌ها ـ دوردوم) زنجان صفر ـ تاج ۳ (گیمها: ۲ـ۱۵ ، ۱ـ۱۵ و ۵ـ۱۵) سر داور : قدرت رحمتی ، داور : عزت رحمتی . تماشاگر ۵۰۰ تن، درآمد ۱۰۰۰ تومان .

زنجان : احمد ابراهیمی (کاپیتن) ، اسداله کاویان ، منصور قائنی ، جوادبیگلری ، عبداله خاتمی، مسعودکلانتری ـ تقی آتش‌فراز ، جعفرآذری. مربی : عبداله کاریان.

تاج : مصطفی‌ذوقی‌کاپیتن، مهدی صابرپور ، احمـد پورکاشیان ، حسن شمشیری، علی گازرانی ، رضا جیت‌گر ـ پرویز کاظمی ، مجید اراکی ، رضا قهوه‌ای ، محسن نخعی. مربی : فاروق فخرالدینی .

لیفتراک سازی ۳ شهپر تهران ۱

● تبریز ـ شنبه ۲۹مرداد ۲۵۳۶ شاهنشاهی ـ سالـن ورزشی رضا پهلوی (والیبال جام حذفی ستاره‌ها ـدوردوم) لیفتراک سازی ۳(گیمها :اول: ۱۰ـ۱۵ ، سوم : ۱۲ـ۱۵ ، چهارم : ۶ـ۱۵) شهپر تهران۱ (گیم دوم ۸ـ۱۵) سر داور : رضا هدایتی ، داور : جواد امینی . تماشاگر حدود ۳۰۰ تن .

لیفتراک سازی‌تبریز :یدالله کارگرپیشه‌وکاپیتن،حسین‌آبادی قاسم تاجری ، حسین‌باقرزاده، بهروز معالی ، داوداله یاری‌ـ فرج صنعتی. مربی:کارگرپیشه

شهپر تهران : اسدناد ،علی معمری ، خواجی‌دهی، شاپور گرشاسبی ، پرویز نبی‌پور ، رفعت‌اسکندری‌ـ جعفرتراب‌پور مربی : قدیمی

«بکن بوئر» پله‌راپشت سر گذارد

در رای گیری که از طرف یک نشریه ورزشی هفتگی‌چاپ میسوری انجام گرفت،فرانتس بکن بوئر» توپچی نامدار آلمان غربی بعنوان با ارزشترین‌چهره حال حاضر فوتبال در آمریکا برگزیده شد .

فرانتس بکـن بوئر برای ایستادن در بالاترین مکان‌جمعا ۲۸۲ رای بدست آورد ، ضمن اینکه صاحب مکان دوم «پله» فوتبالیست پرآوازه برزیلی بود که با ۲۷۶ رای پشت سر بکن بوئر قرار گرفت .

رده سوم نصیب «استیو ـ دیویه» شد ، او که در حال حاضر بهترین گلزن مسابقات فوتبال باشگاه امریکای شمالی بشمار می‌آید ، اهل تریبندا دو بازیکن تیم آزتک لوس آنجلس میباشد و با ۲۰۶ این مکان را کسب کرد.

«جورج بست»بازیگر معروف ایرلندی الاصل که برای‌آزتک بازی میکند در رده چهارم ایستاد .

بکن بوئرو پله که رده‌های اول و دوم از آن ها گردید ، هردو برای تیم «کاسموس» نیویورک بازی میکنند که این تیم محبوب ترین تیم درفوتبال آمریکا نیز محسوب میشود.

با همکاری فدراسیون پینگ پنگ ایران و مجله دنیای ورزش

جام ادموند: دور چهارم امروز برگزار میشود

جدالهای روز چهارم

چهارمین دور مسابقـات پینگ‌پنگ جام یادبود«ادموند بیت‌خدا» امروز عصر ساعت٤ بعد از ظهر با دیدار دو تیم کاخ جنوبی جوانان وباشگاه زمانی آغاز می‌گیرد .

این مبارزات که بـه همت فدراسیون پینگ‌پنگ ایران و مجله دنیای ورزش برای‌یادبود «ادموند بیت‌خدا» بازیگر از دست‌رفته پینگ‌پنگ ایران برپا شده است در محل سالـن پینگ‌پنگ امجدیه انجام می‌ـ شود .

نفرات برتر این مبارزات جوایز ویژه نقدی دریـافت خواهند داشت ضمن اینکـه امروز جمعا ۱۲ دیدار برپـا میشود که برنامه آن‌بدین‌ترتیب است :

ساعت ٤ بعد از ظهرسالن امجدیه

● کاخ جنوبی جوانـان‌ـ زمانی

● کاخ مرکزی جوانان ـ بانک‌ملی

● خامنه‌ای‌پور ـ آموزش عالی ارتباطات

● ـ تاج ـ شهداد

● ایرانا ـ سپهر

● تربیت بدنی‌ـ پلی‌تکنیک تهران

ساعت ۵ره بعدازظهر

● هما‌ـ جم قلهک

● شهنام ـ رضی

● کاخ غربی جوانـان ـ امجدیه

● داریوش ـ صفوی

● پاس ـ ایران امروز

● شهپر ـ دانشگاه تهران

فوتبال جام تخت جمشید

جدال دو «بزرگ» در پایتخت

«تاج ـ شهباز» و «تراکتور سازی ـ بانک ملی» امروز در تهران و تبریز پرونده‌دیدارهای روز چهاردهم فوتبال جام پنجم را تکمیل می‌کنند . روزی که در تنیس دیدارش ۱۷بار تور دروازه‌ها لرزیده است وبرای دو جدال باقیمانده حـوادث تازه‌ای انتظار میرود .

در پایتخت مصاف شهباز و تاج ساعت ۷ عصر در امجدیه آغاز میگیرد ، شهباز با دو بازی عقب افتاده و ۱۲ امتیاز و تاج با ۱۵ امتیاز هردوبرای اینکه خود را به مکانهای‌بالاتر جدول بکشانند، اندیشه‌ای جز پیروزی ندارند .

اگر تاج فاتح گردد حساب امتیازش با پرسپولیس وصنعت نفت مساوی خواهد شد ،ضمن اینکه پیروزی شهباز ، این تیم را از مکان نهم تا جای هفتـم بالا میکشاند .

جدال ایندو حریف همیشـه اوقات دلپذیر و جلب کننـده بوده است و این‌بار با توجه‌به حساسیت شرایط ، همه چیز میتواند جلب کننده نیز باشد.

در تبریز ، پیروزی بـرای تراکتورسازی ارزشی خاص دارد ، و گرفتن دو امتیازسبب میگردد این تیم تبریزی گذشته از صعود چند پله‌ای ، بالاتر از همشهریش ماشین‌سازی نیز قرار گیرد .

درحالیکه بانک ملی نیـز شرایطی نظیر تراکتور دارد و با ۱۲ امتیاز سخت محتـاج پیروزی است .

فردا ، مشتزنی انتخابی استان مرکزی ودستکش زرین تواما آنجام میشود

مردان «اول» رینگ، برای نبرد در «جام بزرگ دنیای ورزش» از ۵ خطه به همدان می‌روند

اصفهان ، رشت ، همـدان و کرمان مردان اول شمال و شرق وغرب وجنوب را برگزیده‌اند واز فردا تهران برترین هـای استـان مـرکزی را دستچین میکند

بوکس

تهران ،از بعد از ظهر فردا، مسابقه های مشتزنی‌استان‌مرکزی و نهمین هفته‌ی «دستکش زرین» را تواما آغاز میکند ، تابگونه‌ی چهار خطه‌ی شمـال و شرق و جنوب و غرب کشور چهره های برتر را برای حضور در جـام بزرگ ورزش گلچین کند.

مسابقه های جام بزرگ «دنیای ورزش» ،فی‌الواقع دور نهایـی مسابقه‌های‌مشتزنی منطقه‌بی‌کشور خواهد بود ،و با وزود ۵ تیـم برگزیده از خاور و باختر و شمال و جنوب کشور ، بعلاوه دو تیم منتخب از استان مرکزی « یکی دربست از باشگاه های تهران ، و دیگری منتخب استان مرکزی» به عرصه‌ی مبارزات ، یکی از بزرگترین رویداد های مشتزنی در سال جاری آغاز میشود .

دیشب پطروس نازار بیگیان ، نایب رئیس فدراسیون بین‌المللی و فدراسیون‌مشتزنی کشور ،اعلام کرد، که چون امکانات لازم‌برای برگزاری جام «دنیای ورزش» در بندر پهلوی‌فراهم‌نشد ، برای‌تغییر منزلگاه «جام بزرگ دنیای‌ورزش» مطالعات و بررسی های کافی صورت گرفت ،و ترجیح داده‌شد، که اردوی مسابقه ها در همدان برپا گردد .

۱۴ شهریور حرکت به همدان

همدان ، که ازیک رئیس‌علاقمند و کوشنده‌ی «هیات مشتزنی» ـ مهندس هوشنگی ـ بهره‌دارد ، اکنون خود را برای بـرگزاری مسابقه‌ها بسیج میکند . اردوی مسابقه های بزرگ جام دنیای ورزش ، علاوه بر مردان اول دهم شهریور ماه در بندر پهلوی تشکیل گردد ، اما با توجه بـه اینکه آغاز مسابقه ها ، مصادف با ایام سوگواری« ضربت‌خوردن و شهادت حضرت امیر «ع» ـ میشود ، از اینرو فدراسیون مشتزنی ، تاریخ مسابقه ها را تغییر داد ، وقرار شد که‌مشتزنان روز ۱۴ شهریور بسوی همدان حرکت کرده ، پس از یک روز استراحت ، مبارزات خود را از روز ۱۶ شهریور آغاز میکنند .

کمیته‌ی برگزاری مسابقه ها ، پیش بینی کرده که مسابقه های مشتزنان برگزیده‌ی ۵ منطقه‌کشور به گرد جام بزرگ دنیای ورزش، تا ۱۸ شهریور و نهایت تا روز ۱۹ طول خواهد کشید .

مجله دنیای ورزش برای‌تشویق مبارزین مردان برتر رینگ‌کشور ۱۱ کاپ ویژه به قهرمانان ۱۱ وزن اهداء خواهد کرد ، و یک کاپ تکنیک نیز به فنی ترین مشتزن جام .

چگونگی مبارزات دو گانه تهران

در مسابقه های جام بزرگ‌دنیای ورزش ،علاوه‌بر مردان‌اول چهار خطه‌ی شمال و جنوب و شرق و غرب کشور دوتیم‌استان مرکزی ، مشتزنان برتری که‌نتیجه را باخته‌اند ، ولی‌در خلال‌مسابقه های منطقه‌ای نیکوظاهر شده‌اند، شرکت میجویند .

این قبیل مشتزنان را کمیته‌های فنی شهرستانها ، بانظر نمایندگان اعزامی فدراسیون مشتزنی بر ـ گزیده‌اند . علاوه براین ها ، فدراسیون مشتزنی ، بجای مشت زنان برتری که بعللی نمیتوانند ، در جام‌دنیای ورزش شرکت کنند، جانشین تعیین کرده ، درمسابقه ها شرکت خواهد داد .

فی‌المثل از داریوش جعفری‌که ناک اوت در برابر بادیا ، اورا بمدت یکماه از مسابقه‌ها محروم کرد ،و یا از صداقت کیش نام میتوان برد که بعلت خدمت نظام نمیتوانند ، در منزلگاه همدان حضور یابند ، اما غیبت اینان باعث نخواهدشد،که سنگین وزن های دیگری برای همدان انتخاب نشوند .

فردا ، سالن بکس رضاپهلوی امجدیه ، شاهد دوگونه مسابقه خواهد بود : «نهمین‌هفته‌ی‌مسابقه ها ، با شرکت مشتزنان نوپا و کم تجربه انجام میگیرد ، و مسابقه های استان مرکزی ، با شرکت مشتزنان با تجربه و در خور بحث ویاقهرمانان ملی‌پوش».

همدان ، زیر گام سای هیجان زا

فردا ، تهران ، قزوین ، کرج. اراک ، و شهرری ، مشتزنان‌خود رابه‌رینگ مسابقه های‌استان‌مرکزی گسیل خواهند داشت ، تابگونه‌ی مناطق دیگر ، «نمایندگان» خود را برای سفر به میعادگاه همدان شناسایی کنند .

مشتزنان مناطق چهارگانه‌کشور، در شهرستان های‌همدان ، رشت، کرمان و اصفهان برگزیده شدند غربی ها در همدان جنگیدند ، شرقی ها در کرمان ، شمالی ها و شمال شرقی ها و غربی هادر رشت ، و جنوبی‌ها در اصفهان ـ که جانشین شیراز شده بود.

انتظار میرود که با توجه به رقابت های شدیدی‌که برای‌تزیین چهره های برترچهار خطه‌ی‌کشور بوجود آمده بود، فردا در تهران هم جدال های تماشایی‌صورت بگیرد، اما از این انتظار که بگذریم ، پیش بینی قطعی اینست که نبرد بهترین مشتزنان ایران‌به گرد جام بزرگ «دنیای ورزش» بسیار دلپذیر و هیجان انگیـز خواهد بود ، و مثل همدان ، زیر گام های مردان جنگل مربع ، به هیجان وصف ناپذیر کشیده می ـ شود.

تدارک همدان برای میزبانی مشتزنی ...

همدان ، برای برگزاری مشتزنی جام‌بزرگ دنیای‌ورزش از هرحیث بسیج میشود ، زادگاه بوعلی سینا ،برای‌تامین «کادر داوری» لازم یک کلاس داوری بمدت‌یک هفته هم‌داشت که‌زیرنظر پطروس نازاربیگیان نایب رئیس فدراسیون مشتزنی ایران و جهان ، و رئیس‌کمیته داوران کنفدراسیون آسیا ، بکار خود پایان داد .فتح‌اللهی رئیس‌کمیته‌داوران کنفدراسیون آسیا ، بکار خود پایان داد. فتح‌الهی رئیس کمیته داوری فدراسیون هم از جمله مدرسین کـلاس داوری بود ، اینان در عکس، همراه مهندس حسین هوشنگی رئیس هیات مشتزنی همدان و ۹ نفر از داوران دیده میشوند.

جوفریزر، از «ترک رینگ» پشیمان شد!

جوفریزر قهرمان سابق‌بکس دسته سنگین وزن جهان درپی یکسال‌دوری‌از‌رینگ‌طی گفتگوئی با خبرنگاران اعلام کرد قصد بازگشت به رینگ را دارد و علاقمند است مبارزه تازه‌ای با محمدعلی داشته باشد .

فریزرسال پیش‌بعدازشکست در مصاف باجورج فورمن‌اعلام داشت رینگ را ترک می‌گوید، ولی در حالیکه از چندی پیش شایع بود او مسئله خداحافظی را بفراموشی میسپارد و برای مبارزه باکن نورتون به صحنه باز میگردد ، او هفته گذشته‌در نیویورک‌در گفتگوئی باخبرنگاران گفت: چرا مبارزه باکن‌نورتون؟ من به‌رینگ باز میگردم و با محمدعلی هم مبارزه خواهم کرد .

در مطبوعات خوانده‌ام کـه محمدعلی در باره من حرفزده است و گفته حاضرست با من دیداری داشته باشد .

مسئله قابل‌توجه اینست که خانواده فریزر با بازگشت او بهرینگ سخت مخالفند و بـا حساب اینکه فریزر سخت بـه خانواده‌اش نزدیک‌است مسئله شکل تازه‌ای بخودبگیرد که‌بهر حال گفته میشود محمدعلی خودش راه‌حلی‌برای‌این‌موضوع پیدا خواهد کرد .

مبارزه اول‌محمدعلی ـفریزر در ۱۵ روند باپیروزی فریزر به آخر رسید و در مسابقه ۱۲ روندی دوم پیروزی‌با محمدعلی بود و ایندو پیکار سومی هم داشتند که علی حریفش را شکست داد، وحالا باید دیدآیا دیدار چهارمی هم در پیش خواهد بود یانه؟ و این‌بستگی به نظر محمد علی دارد .

آفریقای جنوبی احتیاط میکند .

پلیس آفریقای جنوبی اعلام کرد، برای حفظ جان پنـج بازیکن رگبی نیوزیلند که قرار است هفته آینده به این کشور بروند ، از هم‌اکنون اقدامات شدید امنیتی بعمل آورده‌است.

پنج رگبی باز نیوزیلندی،در روز های هفته آینده‌به آفریقای جنوبی میروند و این مسئله در شرایطی میباشد که آتش اختلاف بین نیوزیلند و کشور های سیاه قاره آفریقا ازبرنامه سفر قبلی‌رگبی‌بازان نیوزیلندی به کشور نژاد پرست آفریقـای جنوبی سرچشمه گرفته است و حالا با این‌تماس مجددامکان این وجود دارد که بار دیگر آتش اختلاف شعله‌ور گردد.

شطرنج قهرمانی جهان «اسپاسکی» فاتحانه‌ازسد «پورتیش» عبور کرد

حالا «اسپاسکی ـ کورچنوی» برای‌شناخت حریف «کاریف» باهم پیکار می‌کنند

با نتیجه تساوی در پانزدهمین پیکار بوریس اسپاسکی و لاجوس پورتیش ، سیمای فاتح جدال های آینده استاد بزرگ شطرنج جهان‌شناخته شد .

و بوریس اسپاسکی بلطف ۵ر۲ امتیاز برتری ، پیش از برگزاری آخرین دیدار عملا پیروزی نهائی را مال خود کرد.

این دو رقیب که در مرحله نیمه نهائی مسابقات شطرنج قهرمانی جهان‌درژنو «سوئیس» دیدار میکنند . در حالی بازی پانزدهم خود را آغاز کردندکه اسپاسکی با «۲۰» امتیازبیشتی برای رسیدن به پیروزی نهائی فقط به نیم امتیاز دیگر نیاز داشت که این را نیز باتساوی در این پیکار به چنگ آوردو در حالی که یک مسابقه دیگر از سری ۱۶ بازی مقرر ایندو باقی است ، برتری ۶ـ۵ر۸ اسپاسکی سرنوشت را روشن میکند .

چرا که شکست در بازی آخر نیز اسپاسکی را ازصعود به دور بعد محروم نمیکند .

اسپاسکی حالا ویکتور ـ کورچنوی بازیگر روسی‌الاصل تبعه هلند را در پیش دارد ، که‌با مصاف ایندو حریف‌آناتولی کاریف قهرمان کنونی جهان شناخته خواهد شد .

کورچنوی در بازی دیگـر نیمه نهائی «بولوگایفسکی» از شوروی را شکست داد،آنهم با برتری تردید ناپذیر.

اسپاسکی در جدال بـا پورتیش بازی را با مهرمسفید شروع نمودودر حرکت‌هیجدهم بود که یک قربانی پیاده از حریفش گرفت و بالاخره درپی ۳۰ حرکت «پورتیش پیشنهاد مساوی داد واسپاسکی هـم قبول کرد.

بازیکن روس که فقط به‌یک مساوی احتیاج داشت،استوار و محتاط بازی میکرد و بـا کاری موفق به آنچه میخواست نیز دسترسی پیدا کرد .

شب گذشته‌دومین‌روزازسومین دوره مسابقات کشتی آزاد نوجوانان کشور که درسالن‌تنیس روی میز مجموعه ورزشی‌آریامهر جریان دارد ، پشت‌سر گذارده شد .

بیش از۶۰۰تماشاگر ،نظارمگر پیکارهای نوجوانان ۱۳ تا ۱۶ ساله بودند که در حدود ۲۰۰ مبارزه را برگزار نمودند.

۳۵۳ کشتی‌گیر نوجوان در دو گروه الف و ب تقسیم شده‌اند که در گروه الف (۱۳ و ۱۴ ساله) ۱۷۶ تن ، و در گروه «ب» (۱۵ و ۱۶ ساله) ۱۷۷ تن ،بمبارزه برخاسته‌اند .

دیدارها همزمان با هم برروی ۳ تشک انجام میگیرد که بـرای گروه «الف» ۲ زمان ۲ دقیقه‌ای‌و برای گروه «ب»۲ زمان۳دقیقه‌ای در نظر گرفته شده است .

دیشب در وزن ۶۳ کیلو گرم ، جلیلوند از استان مرکزبا‌آشکش از تهران دیدار داشت که‌جلیلوند طی مبارزه‌ای جالب حریف خود را با ضربه فنی شکست داد ، پدیدار از مازندران حریف خود میرواحدی از اصفهان را که در وزن ۵۵ کیلو مبارزه داشتنـد مغلوب نمود .

در وزن ۷۳ کیلو ، ایـرج حسینی از کرمانشاه نظرها را بسوی خود جلب نموده است و مانند برادران بزرگتر خود که‌از خطه کرمانشاهان برخاسته‌اند ، با قدرت مبارزه می‌کند .

خلیل‌پور از مازنـدران و خضرآبادی از تهران نیز دروزن ۶۸ کیلو گرم به مکان اول این وزن دست یافتند .

کلاس مربیگری تنیس در مشهد

فدراسیون‌تنیس ایران‌امسال در کنار برگزاری مسابقات در سطح تهران و ایران در دو گروه آقایان و بانوان‌از مسائل مربیگری نیز غافل نبوده است وهمواره به توسعه و تعلیم‌این ورزش در بین علاقمندان شهرستانی توجه خاص داشته است که این خود نشانه‌تلاش فراوان این فدراسیون است . و بمنظور آشنائی و آگاهـی هرچه بیشتر مربیان تنیس در شهرستانها ، فدراسیون تنیس ایران یک دوره‌کلاس ۱۴ روزه در مشهد تشکیل داد .

از هر استان کشور دو نماینده در این کلاس حضور داشتند که د ر پایان نفرات واجد شرایط که کار خودرا با موفقیت به پایان رساندند ، جهت تعلیم و آموزش این‌رشته به استانهای محل اقامت خود مراجعت نمودند .

در طول ۳ سال گذشته این سومین دوره این کلاسها بود که فدراسیون تنیس کشور به تشکیل آن‌اقدام‌نمود و در این مدت جمعا ۷۴ مربی‌شهرستانی این کلاسها را با موفقیت بـه پایان رسانده‌اند .

علیاحضرت شهبانو از مرکز رفاه و تربیت کارگران شیراز بازدید فرمودند

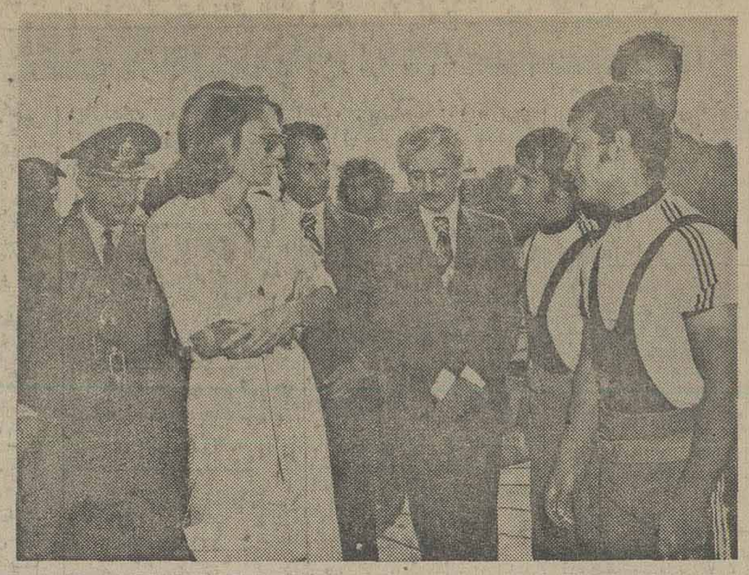

شیراز: علیاحضرت شهبانو که برای افتتاح بازدهمین جشن هنر به شیراز تشریف فرما شده بود ضمن بازدید از اجرای چند طرح عمرانی و رفاهی در شیراز، از مرکز رفاه و تربیت کارگران شیراز بازدید فرمودند و در این مرکز کارگران ورزشکار را مورد تفقد قرار دادند.

راهی برای گریز از گرمای سوزان

اهواز: این روزها گرما و شهرجی‌هوا اهواز، به‌اوج خود رسیده و هرکس برای گریز از گرمای توانفرسای این شهر راهی برمی‌گزیند. گرمای اهواز، بیش از همه، کارگران ساختمانی را که درهوای آزاد وزیر تیغ آفتاب مجبور به‌کار هستند، آزار می‌دهد.

گروهی از گرما زدگان خود را به‌کارون می‌زنند که این کارخالی ازخطر نیست، زیرا از آغاز فصل گرما تاکنون ۴۰ نفر در این رودخانه غرق شده‌اند. چون استخر های شنای موجود در اهواز پاسخگوی گرمازدگان و علاقه مندان به‌شنا نیست. گروهی از نوجوانان درحوض، جوی آب وحتی «مشکه» آب تنی می‌کنند تا برای لحظه هائی ازشرگرمای بیتاب کننده اهواز درامان باشند.

تصویر، یک نوجوان اهوازی راکه‌برای گریز از گرما به‌درون مشکه آب پناه برده است‌نشان می‌دهد.

بعلت بی توجهی نسبت به عمران شهری:

همه نمایندگان انجمن شهر از شهردار اصفهان انتقاد کردند

گزارشهائی از جنوب

صفحه ۱

اطلاعات

یکشنبه ۳۰ امرداد ماه ۲۵۳۶ـ شماره ۱۵۳۹۳

چه خوب است که...

در سروستان:

● ...شهرداری سروستان با اسفالت خیابان خاکی جدید این شهر مردم را از شر گردو خاک آسوده کند.

در شاهین شهر:

● ... مسئولین اداره برق شاهین شهر نسبت به دادن انشعاب برق به ۳۲ پیشه‌ور پاساژ شهیاد این شهر اقدام کنند، و همچنین مقامات مسئول ترتیبی اتخاذ نمایند که آب و برق منازل شاهین شهر مرتبا قطع و وصل نشود.

در جرقویه:

● ... نسبت به لوله‌کشی آب آشامیدنی جرقویه اقدام شود، تا اهالی این شهر از نعمت نوشیدن آب آشامیدنی بهداشتی بهره‌مند شوند.

در بابا حیدر:

● ... مسئولین آموزش و پرورش نسبت به تکمیل وبازسازی ساختمان مدارس بابا حیدر اقدام نمایند.

در سروستان:

● ... مقامات مسئول‌نسبت به تاسیس دادگاه در سروستان اقدام کنند تا مردم این شهر مجبور نباشند برای طرح‌دعاوی خود به شیراز بروند.

در گازرون:

● ... مسئولین امر ورزش نسبت به احداث باشگاه های ورزشی، استخر شنا ومراکز تفریحات سالم برای نوجوانان و جوانان گازرون توجه واقدام نمایند تانوجوانان وجوانان‌این شهرستان نیز از موهبت ورزش و تفریح در مکان های مجهز و مناسب برخوردار شوند.

در دلیجان:

● ... نسبت به توسعه و تکمیل شبکه برق رسانی‌دلیجان اقدام شود تا کلیه مردم این شهر از نعمت استفاده از برق بهره‌مند گردند.

در اراک:

● ... مسئولین فرهنگ و هنر اراک برای حمایت از سینماگران جوان سینمای‌آزاد این شهر اقدام کنند تا این جوانان با ذوق بتوانند استعداد خود را در زمینه فیلمسازی‌به خوبی پرورش دهند.

در بابا حیدر:

● ... ترتیبی اتخاذشود که آب آشامیدنی مورد نیاز مردم بابا حیدر در تمام مدت شبانه روز در لوله های آب این شهر جاری باشد تا مردم در این مورد با مشکل بی‌آبی مواجه نشوند.

در رامهرمز:

● ... یکی از سرمایه‌داران رامهرمز در این شهر اقدام به احداث یک سینمای مجهز کند و علاوه بر تامین سودخود، امکان دیدن فیلم های خوب و سرگرم کننده را برای مردم رامهرمزکه ازوسایل تفریحی بی بهره‌اند، فراهم نماید.

در جهرم:

● ... مشکل کمبود قیر در جهرم که بسیاری از امور ساختمانی را متوقف کرده‌توسط مسئولین مربوطه حل شود.

بقیه درصفحه دوم

در بطری «شیر پاستوریزه» «لاشه موش» پیدا شد!

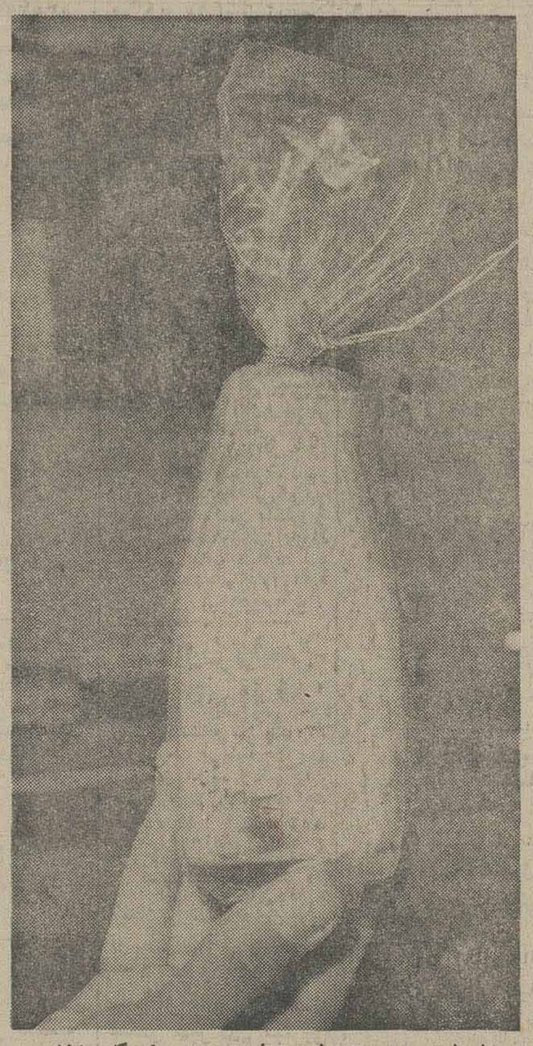

شیشه در بسته شیر پاستوریزه (!) که داخل آن لاشه یك موش پیدا شد

اهواز: بطری شیر پاستوریزه که داخل آن لاشه یک موش پیدا شد، در اداره مهندسی بهداشت اهوازمورد آزمایش های لازم قرار گرفت.

مامور توزیع شیر بیمارستان «کورش کبیر» اهواز هنگام توزیع بطریهای‌شیر پاستوریزه بین بیماران متوجه وجود لاشه موش داخل‌یکی از بطری ها ی‌دربسته شیر شد.

با اطلاع دکتر کیوان رئیس بیمارستان، ماموران مهندسی بهداشت اهواز،در محل‌حاضر شدند و بطری را که هنوز سرپوش آن دست نخورده بود، لاک و مهر کردند وبرای انجام آزمایش های لازم بر روی آن به آزمایشگاه‌مهندسی بهداشت بردند.

در کوره آجرپزی افتادو ناپدید شد!

قم: یک کارگربه نام‌شعبان سعادتمند، هنگام کار در کوره آجر پزی «غلامرضا یاریان» واقع در ۸ کیلو متری جاده قم ـ کاشان، در کوره‌سوزان آجرپزی افتاد و هنوز اثری‌از جسدش بدست نیامده است. تحقیق پیرامون این حادثه‌از سوی مقامات انتظامی ادامه دارد.

در سوسنگرد:

سارقان قالی بزندان افتادند

از منزل دو متهم به سرقت، ۷ تخته قالی‌گران‌بها به‌دست آمد و به‌صاحبان آنها بازگردانده شد

حسین چنانی و ناصر خسرجی، متهم به سرقت ۷ تخته قالی گران‌بها

سوسنگرد: هفت تخته‌قالی مسروقه به ارزش ۶۰۰ هزارریال از منزلی واقع در روستای «خسرج» اهواز، توسط ماموران گشت شهربانی سوسنگرد کشف شد.

در پی کشف قالی های مسروقه، صاحبان خانه‌ای که قالی هادر آن پنهان شده بود، به‌اتمام سرقت دستگیر و تحت تعقیب قانونی قرار گرفتند. به‌دنبال شکایت عده‌ای‌ازاهالی سوسنگرد مبنی‌برسرقت

بقیه درصفحه دوم

کسبه مجموعه تجارتی ۲۴ اسفند اصفهان بعلت نبودن پارکینگ در این مجموعه بزرگ مجبور به واگذاری محل کسب خود شده‌اند

کثیف بودن «پارک فرح» اصفهان نماینده انجمن شهر را شرمنده کرد!

بسیاری از کاسبان ساکن مجموعه تجارتی ۱۲۴ اسفند اصفهان، به‌علت نبودن پارکینگ دراین مجموعه اعلام واگذاری محل کسب کرده‌اند

● شهرداری اصفهان به ساکنان کوچه پشت مجموعه سلطانی این شهر وعده داد که در صورت ۵ متر عقب نشینی ساختمانی، در این محل‌تاسیسات عمران شهری ایجاد وخدمات عمرانی عرضه کند، اهالی این محل‌نیز ۵متر عقب‌نشینی‌ساختمانی کردند، اما مدتها گذشته و شهرداری به‌وعده خود عمل‌نکرده است و در نتیجه‌تنها ازاسفالت واقدامات عمرانی در این محل خبری نشده، بلکه کوچه پشت مجموعه سلطانی به زباله‌دانی تبدیل شده است».

این مطلب را سلطانی محمدی عضو انجمن شهر اصفهان در نشست اخیر این انجمن مطرح کرد وافزود:

ـ مشکل مردم ساکن کوچه پشت مجموعه سلطانی به همین جا ختم نمی‌شود و اهالی این محل می‌گویند در خرابه‌های موجود در این مکان عده‌ای بیکاره شبها بساط خودرا پهن می‌کنند وبه انحاء مختلف برای مردم مزاحمت فراهم می‌آورند.

وی سپس گفت: من ازآقای شهردار اصفهان می‌خواهم که‌در این مورد توضیح دهند وبگویند که چه اقداماتی در جهت عمران و آبادانی و حفظ منافع مردم دراین محل از سوی شهرداری‌به عمل آمده است؟

مجموعه بدون پارکینگ

خانم مجدزاده ضمنا عضو دیگر انجمن در مورد پارکینگ مرکز تجارتی ۲۴ اسفند از شهردار سئوال کرد و گفت: به من بگوئید این مجموعه تجارتی پارکینگ دارد یا خیر؟ اگر دارد چرا مورد استفاده قرار نمی‌گیرد؟ در حال حاضر مراجعان به‌این مجموعه تجارتی نگران این‌وضع شده‌اند. اگر این مجموعه پارکینگ ندارد تحت چه شرایطی اجازه احداث آن داده شده‌است؟ سپس «کریم پوستی» عضو دیگر انجمن گفت: جمعه گذشته‌به‌اتفاق چند تن از دوستان به پارک فرح رفته بودیم و این پارک آن چنان وضع‌کثیف و زننده‌ای‌داشت که بنده از نماینده انجمن شهر بودن خود پیش دوستانم خجل گردیدم. از ۸ حوض آب این پارک فقط ۲ حوض دارای آب بود، آنهم آبی بسیار کثیف و آلوده بود، ضمنا زیر پل جدید الاحداث آذر هم که از میان این پارک می‌گذرد آنچنان به کثافت آلوده شده است‌که‌تشریح وضع آن در این مکان دور از ادب است، در محلی نیز که محل استقرار انتظامات پارک است فقط چند جارو و چند سطل قرار داشت و از مسئول‌انتظامات هم خبری نبود. سرویس‌های بهداشتی پارک نیز خراب وغیر قابل استفاده بود.

پارک کثیف

وی افزود: پارک فرح مورد توجه عموم است و در بافت کلی شهر جای مورد توجهی است که پاکیزه یا کثیف بودن‌آن به‌اعتبار و آبروی شهر بستگی دارد.

شهرداری اصفهان بایدترتیبی اتخاذ کند که اینگونه مکانها که به اصطلاح چشم و چراغ شهر هستند، از آلودگی و بی‌توجهی برکنار بمانند.

نصری عضو دیگر انجمن شهر در مورددست‌اندازها و ناهمواری های متعدد خیابان انوشیروان اصفهان صحبت کرد و افزود: آنقدر وضع اسفالت در این خیابان که‌باصطلاح شاهراه‌است اسفناک شده که روزی یک تصادف رانندگی خونین در آن روی می‌دهد. لازم به یادآوری است که همین چند روز پیش موتوسیکلت سواری هنگام‌عبور از این خیابان داخل یکی از دست‌اندازها افتاد و سقوط‌کرد و متاسفانه به علت وجود یک گودال ظاهرا ناچیز در وسط خیابان دچار خونریزی‌مغزی شد و جان سپرد.

آنگاه برومند عضو دیگر انجمن در مورد سازمان‌گسترش ونوسازی شهر اصفهان سخن گفت واز شهردار پرسید:

بالاخره وضع سازمان‌گسترش ونوسازی به کجا رسید وتکلیف مردم در این مورد چیست؟ آیا

بقیه درصفحه دوم

خانه‌زن میلیونر مقتول شیرازی شیرخوارگاه می‌شود

شیراز: خانه «نزهت‌السطنه رونق» میلیونر معروف شیرازی که چندی پیش‌به قتل رسید به شیرخوارگاه تبدیل می‌شود.

«فخرایران قوامی» دختر زن میلیونرمقتول شیرازی با مراجعه‌به آگاهی شیراز اعلام کرد:

ـ برای اینکه از مادرم‌نام‌نیکی باقی بماند، می خواهم‌خانه مسکونی او را که عمارتی ویلائی است تبدیل به شیرخوارگاه کنم.

این خانه که درخیابان لطفعلیخان زند شیراز قرار دارد همان خانه‌ای است که دوماه پیش چندسارق وارد آن شدند وپس از کشتن نزهت‌السلطنه‌رونق بامقداری پول وجواهر گریختند.

ماموران آگاهی شیراز درادامه تحقیقات خود برای شناسائی قاتلین میلیونر شیرازی مقداری‌از جواهرات مسروقه‌را در چند مغازه جواهر فروشی شیراز پیدا کردند، اما هنوز کوچکترین ردپایی از قاتلین بدست نیامده است.

در آستانه ورود هزاران مهندس‌وتکنیسین برای اجرای برنامه های عمرانی:

در بندر کنگان، حتی یک واحد مسکونی خالی پیدا نمیشود!

مهندسان وکارشناسانی که برای شروع عملیات شهرک سازی و ایجاد تاسیسات صدور گاز مایع به کنگان آمده‌اند،

در ساختمان یک کودکستان سکونت اختیار کرده‌اند.

بندر کنگان: مهندسان و کارشناسان فنی که برای‌شروع عملیات نقشه برداری، شهرک سازی و ایجاد تاسیسات به منظور بهره‌برداری و صدور گاز مایع‌بکنگان وارد شده‌اند، بعلت نبودن حتی یک واحد مسکونی مناسب و خالی دراین بندر، اجبارا و بطورموقت، با اقدامات بخشداری و اداره آموزش و پرورش بندرکنگان در کودکستان نوساز شهر سکونت اختیار کرده‌اند.

اکنون کار های مقدماتی و عملیات ابتدائی برای شهرک سازی و ایجاد تاسیسات در جهت صدور گاز مایع که قرارداد فروش آن از چند سال پیش باکشور های‌خارجی به امضاء رسیده است، در بندر کنگان آغاز شده و هنوز این شهر بهیچوجه آماده پذیرش صدها مهندس، تکنیسین و هزاران‌کارگر متخصص‌نشده است و مهندسان و کارشناسان که برای نقشه برداری‌و عملیات خاک شناسی به این بندر آمده‌اند به علت کمبود جا در کودکستان نوساز این شهر اقامت کرده‌اند.

آینده نگری و رشد

در پی ورود مهندسان و تکنیسین های شرکت ملی‌گاز، نبود حتی یک واحد مسکونی خالی در کنگان به عنوان یک مشکل رودرروی مقامات‌مسئول در کنگان قرار گرفت و این مشکل زمانی واقعا دست و پا گیر خواهد شد که هزاران مهندس، تکنیسین وکارگربرای اجرای برنامه های عمرانی وارد این بندر شوند و ورود بی‌وقفه آنان آغاز و ادامه‌یابد.

بقیه درصفحه دوم

حوادث

نجات معجزه آسا

نطنز: راننده یک تریلر و همسرش که تریلر حامل آن دو، در ۶ کیلو متری غرب نطنز، کاشان به علت نقص فنی آتش گرفته بود، خود را از تریلر در حال حرکت به بیرون پرت کردند و سالم ماندند.

تریلر ۱۲۸۳۱ تهران ـ ج به رانندگی ناصر گرجی‌زاده اهل کرمانشاه که به سوی تهران در حرکت بود، در ۶ کیلومتری غرب کاشان‌آتش گرفت و راننده و همسرش که در کنار وی نشسته بود مجبور شدند برای نجات‌از مرگ خودرااز تریلر بیرون بیندازند. در این حادثه‌تریلر به کلی سوخت و راننده و همسرش سلامت ماندند.

آتش سوزی در جهرم

جهرم: در یک آتش

بقیه درصفحه دوم

نیازمندیهای اطلاعات

تلفنهای: ۳۱۲۴۱۳-۳۱۱۲۲۷

نیازمندیهای اطلاعات تلفنی آگهی میپذیرد

فیلترهای استخر BEHNCKE
در ظرفیت ۶ و ۱۰ متر مکعب در ساعت با موتور K.S.B. ساخت آلمان مجهز ترین فیلتر استخر سیستم شنی در دنیا آماده تحویل فوری
شرکت پلاتس ۸۳۹۷۳۵

قابل توجه
شرکتها و تجارتخانه‌ها
موسسه راهنما آماده است دفاتر رسمی شرکتها و تجارتخانه های محترم مقیم تهران را با تضمین قبولی در مراجع صلاحیتدار و بیلان عملکرد سودوزیان آنها را تنظیم نماید با تلفن ۳۱۱۷۸۴ آقای موقر مذاکره فرمائید.

سفره اشرافی
در ایام ماه مبارک رمضان سفره اشرافی آمادگی خود را جهت برگزاری مراسم افطار اعلام میدارد لطفا با تلفنهای ۸۹۰۸۰۲ و ۸۹۲۳۸۲ و ۶۴۶۴۱۳ از ساعت ۸٫۵ الی ۲ بعداز ظهر تماس حاصل فرمایند.

اطلاعیه برای مشتریان عزیز
مزون فروغی
پس از اتمام تعطیلات تابستانی
آماده قبول سفارشات از مشتریان می باشد
تلفن ۶۴۸۱۶۶

سقف کاذب
فروش ونصب هر نوع آکوستیک و سقف کاذب ورابیهزبندی در تهران و شهرستانها فوری تلفن:
۹۳۳۶۵۰

نقاشی ساختمان همرقم فوری تلفن ۷۳۲۱۵۹

قیرگونی و آسفالت کوچه و پشت بام فوری ۷۳۷۳۹۴

آسفالت فنی باتضمین
۷۳۰۱۴۶

داربست رویال استاچ
فروش و نصب داربست ۸۵۶۲۵۴

اسفالت کاری برای همه نو کار فوری باتضمین تلفن ۳۰۳۲۷۲

آسفالتکاری
ومحوطه سازی ۹۳۹۴۲۹

شستشوی مبل وفرش
خشک شوئی مبلمان و موکت در محل ـ تلفن ۳۹۱۷۶۰

پیام کلین
خشکشوئی موکت متری ۳ تومان مبلمان یکدست ۵۰ تومان
بانضمام فرش پارکت کفپوش و داخل اتومبیل
۳۳ـ ۳۲ـ ۸۵۳۰۳۱

کلین سرویس پاکزا
خشکشوئی فرش مبل، موکت وکلیه کفپوش ها با آخرین تکنیک تمیزتر و ارزانتر تلفن ۸۵۳۹۹۵

کلین سرویس
قلهک و حومه خشکشوئی مبل، موکت، فرش، پرده و نظافت کلی ساختمان. تلفن ۲۶۴۳۳۹

خشکشوئی موکت و مبلمان و پرده تلفن ۸۴۷۱۲۲

قالیشوئی طهران روحانی
با ۲۰ سال سابقه درخشان ۵۳۴۰۷۷

کارخانه قالیشوئی زمرد ۹۲۱۷۷۴

پارت کلین
خشکشوئی فرش موکت مبلمان موزائیک شیشه کف پوش و اتومبیل
۷۶۲۵۰۳
آ ـ ۹۵۱

سازمان نصب
شستشوی موکت مبلمان فوری ۸۴۷۱۲۲

قالیشوئی پارس
پرسابقه ترین درایران قالی های شمارا در اسرع وقت می شوید جوادیه خیابان کشتارگاه
تلفن ۵۳۲۰۴۳
آ ـ ۹۵۳

قالیشوئی رضوان
قالیهای شمارا در اسرع وقت شسته و کرمیدهد تلفن ۳۵۲۶۸۷
آ ـ ۹۵۲

دوراکلین
سرویس آمریکا
تلفن های رزرو وقت ۸۴۸۳۹۵ و ۸۴۸۳۹۶ و ۸۴۵۶۸۳

خشکشوئی تی.دِم
نظافت کامل محل کار و منزل
شستشو اتومبیل موکت مبلمان فرش پرده
ارزان و بهتر در محل ۶۲۱۵۶۹

CERTIFIED HOME SERVICE CLEANING CO. TEL: 754812 754816
بعمل کار برآید به سخن دانی نیست امریکن سرتیفاید هوم سرویس کلینینگ مجهز ترین سازمان خشکشوئی مبلمان فرش، موکت، پرده ونظافت منزل ومحل کار با برخورداری از نیم قرن تجربه وتکنیک برتر امریکائی تلفنهای رزرو ۷۵۸۴۹۶ ـ ۷۵۴۸۱۲

شرکت فورهاش
نظافت کلی ساختمان و خشکشوئی مبل موکت فرش و پرده ۷۵۶۵۵۸

قالیشوئی وطن
۲۰ سال سابقه درخشان اماده شستن فرش بادستگاه های اتوماتیک تلفن:
۵۵۱۶۷۰

آمریکن کلینر هوم سرویس
خشکشوئی مبل، فرش، موکت، پرده داخل اتومبیل در محل. واکس پارکت. موزائیک و مکالئوم ۷۶۹۹۰۳ و ۷۵۳۸۷۳ و ۷۵۳۸۸۵

قالیشوئی بیوک
به سرپرستی داریوش
فی متری ۹۰ ریال باستثنای قالی های کاشان تبریز اعلا، نائین وابریشم به ترتیب ۱۲۰ ـ ۱۵۰ ـ ۳۰۰ ـ ۵۰۰ ریال رفوگری و رنگ برداری پذیرفته میشود سرویس ۲۵۰ ریال تلفن ۵۵۱۳۶۰ـ ۹۷۷۱۱۸

قالیشوئی شربت اوغلی
شستشو با اصول مذهبی
۹۲۶۱۸۹

تعمیر و سرویس کولر

سرویس و نصب کولر وآبگرمکن فوری تلفن ۳۹۲۵۸۵

جنرال
نصب تعمیر کولر و آبگرمکن ماشین لباسشوئی و جارو برقی فوری تلفن ۳۵۸۹۰۸
۱ـ۲۰ آ ـ ۲۳۵۵

موسسه فنی ۱۱۲
سرویس کولر تعمیر یخچال ۹۶۴۱۹۱
آ ـ ۱۱۳۲

تعمیر و سرویس یخچال

تعمیرگاه یخچال فریجیدر اثاث یدکی موجود ۸۴۸۷۵۶

تعمیر یخچال وفریزر سید حسین ۲۴۲۴۳۸

لوله کشی گاز

لوله کشی گاز
باتائید شرکت ملی گاز تلفن ۸۴۹۷۱۲

لوله کشی گاز
باتائید شرکت ملی گاز
تلفن ۸۴۰۵۹۹
آ ـ ۳۴۹

مهندسی اکونو گاز
تبدیل سوخت شوفاژ بگاز لوله کشی گاز با تایید شرکت ملی گاز ۶۵۵۶۴۶ و ۶۵۱۶۲۹
آ ـ ۱۲۴۳ ۱ـ۶

شرکت مهندسی رئومور
لوله کشی گاز باتائید شرکت ملی گاز، شوفاژ، تهویه، برق اسکلت فلزی ۹۲۴۷۱۱

لوله کشی گاز
با تائید شرکت ملی گاز مهندسی هژیر ۹۲۸۹۷۶
آ ـ ۲۱۰۷

لوله کشی گاز و شوفاژ شرکت نایس ودر ۷۵۳۸۳۳

شرکت هلپ
لوله کشی گاز منازل زیر نظر متخصصین در اسرع وقت با تائید شرکت ملی گاز ایران
تلفن: ۷۶۱۱۹۶
۷۶۵۵۵۴
آ ـ ۲۱۱۰

لوله کشی گاز
ساختمان های بزرگ ـ کارخانجات و شهرکها با تائید شرکت ملی گاز شرکت ان. کی. تکنیک
۸۴۹۷۹۲ ـ ۸۵۳۹۹۴

تعمیر و سرویس لوازم منزل

تعمیر لباسشوئی ۷۶۴۰۳۰
آ ـ ۱۰۷۴

موسسه فنی ۱۱۲
سرویس آبگرمکن گازی و نفتی
۹۶۴۱۹۱

تعمیر و سرویس شوفاژ
نصب شوفاژ باقساط ۱۰ ماهه
۹۲۱۱۰۸
شرکت کولدواتر

نصب شوفاژ و تهویه فوری
۸۴۷۱۴۴ و ۷۹۴۶۹۴
شرکت تاوسا

نصب سرویس ونگهداری شوفاژ ۲۶۲۶۹۸

شرکت ام سی تاسیسات
شوفاژ، تهویه مطبوع، فاضلاب، لوله کشی گاز با تائید شرکت ملی گاز تلفن ۸۲۸۱۹۸

نصب شوفاژ و تهویه مقطوع و اب رسانی شرکت مکردل ۸۲۲۷۸۸
آ ـ ۱۰۳۹

مهندسی واترمینز
اجرای تاسیسات بهداشتی شوفاژ تهیه، برق گاز با تائید فوری تلفن ۷۳۷۹۹۰
آ ـ ۳۰۰۰

سرویس وگارانتی شوفاژ وتهویه تلفن ۶۴۸۶۸۹

شرکت مهندسی وایس هایت
نصب فوری شوفاژ و لوله کشی گاز با تائید شرکت ملی گاز با ۵ سال سرویس مجانی ۸۵۳۷۴۵
آ ـ ۲۳۰۹

ایران دارسل
مجری ومشاور تاسیسات تهیه و نصب (شوفاژ تهویه مطبوع وبرق) لوله کشی گاز با تائید شرکت ملی گاز تلفن ۸۳۸۹۶۸
آ ـ ۵۱۴

شرکت تاکوتا
قابل توجه بیمارستانها و ساختمانهای بزرگ
سرویس ونگهداری کلیه دستگاه های حرارت مرکزی و برق
تاکوتا
نصب فوری شوفاژ چیلر سردخانه تلفن ۲۲۸۹۷۱

لوله بازکنی

لوله بازکنی و تخلیه چاه ۴۰۰ تومان ۳۴۱۶۳۸

لوله بازکنی و تخلیه چاه
تلفن ۳۶۰۶۹۶
آ ـ ۸۸۹

لوله بازکنی فوری سعدی ۳۵۵۴۷۳

لوله بازکنی فردوسی
مجهز، یکساعته تمام نقاط ۳۵۵۵۰۹
۱ـ۲۰ آ ـ ۵۲۰

تشخیص ترکیدگی
لوله با دستگاه الکترونیکی و لوله بازکنی و لوله کشی تلفن ۶۵۹۰۴۷ و ۹۲۰۱۷۵
۱ـ۲۰ آ ـ ۹۲۳

لوله بازکنی شبانه روزی فوری ۶۳۶۳۷۹

لوله بازکنی ۹۳۹۴۲۹

لوله بازکنی فوری ۵۴۸۹۶۳

تشخیص ترکیدگی
لوله بادستگاه الکترونیکی
۹۲۶۱۵۶

لوله بازکنی ولوله کشی
عبدالله دولت ۸۲۷۴۰۸

لوله بازکنی و
تخلیه چاه در تمام نقاط
تلفن ۷۶۷۶۷۳

لوله بازکنی تشخیص ترکیدگی لوله ۸۲۱۸۳۰

لوله بازکنی تشخیص ترکیدگی لوله ۳۱۰۳۴۰

تخلیه چاه
تخلیه چاه فوری ۵۴۸۹۶۳

تخلیه چاه فوری ۸۲۱۸۳۰

تخلیه چاه
۵۳۴۴۲۲ ـ ۵۶۲۹۰۴ و ۵۳۷۸۱۷ ـ ۵۳۸۳۲۷
لوله بازکنی ۵۰ تومان

تخلیه چاه
۹۲۰۱۷۵ و ۶۵۹۰۴۷

تخلیه چاه کوروش
۷۹۵۷۹۸

تخلیه چاه
لوله بازکنی
کاوه
باپمپهای مخصوص لجن کشی در تهران و شهرستانها ۹۶۲۲۵۳

تخلیه چاه باقیمت مناسب
۵۳۷۸۸۵

تخلیه هرگونه چاه ولوله بازکنی
تعمیر وحفر چاه
ایران تخلیه ۹۳۵۲۸۶

تشخیص ترکیدگی
لوله با دستگاه الکترونیکی لوله بازکنی ولوله کشی
۲۲۷۱۴۴

تخلیه چاه و انبار، حفر چاه و لوله بازکنی با قیمت مناسب ۵۳۷۸۸۵

تخلیه هرنوع چاه ولوله بازکنی
جهت تهران وشهرستانها
شرکت دلیجان ۹۷۵۷۴۲

ارزانترین تخلیه وتراش چاه با دستگاه الکترونیک مته‌ای تلفن ۶۴۸۵۵۲

تخلیه چاه
و لوله بازکنی
فوری ۶۶۸۱۵۹

تخلیه چاه با دستگاه مکنده لوله بازکنی و تشخیص ترکیدگی لوله
تلفن ۳۴۱۲۶۹

شرکت تخلیه اس. اف
با مسئولیت محدود
تلفن های
۵۴۴۸۶۸
۵۴۴۷۹۲

آگهیهای متفرقه

دفتر خوانندگان ۶۵۱۹۲۰

سالن پذیرائی قزل آلا
و بلوار الیزابت برای جشنها و عروسیها
تلفن: ۸۹۰۶۷۵

موسسه تولیدی
انواع پوشاک پرسنلی بیمارستانی و کارگری و روپوش مدارس و هر نوع سفارش دیگر را می پذیریم تلفن ۹۳۶۷۳۵

استخر
نصب و فروش همه نوع دستگاههای تصفیه آب نقد و اقساط بانازلترین قیمت تلفن ۸۵۲۹۴۸
۱ـ۱۳ آ ـ ۱۲۵۸

روپوش تمام مدارس کلی و جزئی با دوخت عالی آماده تحویل تلفن ۷۳۵۲۳۳

ترجمه و مکاتبات

دارالترجمه حسن پور
کلیه امور ترجمه و اوراق رسمی و غیر رسمی شما را دراسرع وقت انجام میدهد شاه چهارراه امیر اکرم تلفن ۶۶۶۱۹۳
۱ـ۱۳ آ ـ ۲۲۷۷

ترجمه انگلیسی وفرانسه بفارسی و بالعکس ۹۸۰۳۹۶

تنظیم اظهارنامه و لوایح قانونی ۹۸۰۳۹۶

دارالترجمه دیلماج ۶۴۵۷۶۴
ترجمه فنی دانشگاهی، تجارتی، کارنامه و قرارداد با مهر دادگستری.
۱ـ۲۶ آ ـ ۳۴۳

گمشده

چک سپه بوذرجمهری شرقی بشماره ۷۸۹۴۵۱ سر رسید ۷ر۶ر۳۶ از حساب جاری ۶۶ بمبلغ سیصد هزارریال دروجه حاج حسین لواسانی بانضمام یکصد هزار ریال وجه نقد درتاریخ ۲۴ر۵ر۳۶ مفقود شده وچک از درجه اعتبار ساقط است.
آ ـ ۷۹۶۹

درتاریخ ۲۲ر۵ر۵۶ در خیابان پهلوی ۲۰۰۰۰ تومان پول گم شده است به آورنده آن مژدگانی خوبی تعلق خواهد گرفت تماس با شماره ۷۶۷۶۷۱
۱ـ۴ آ ـ ۳۶۰

فقدان سهام
یک برگ ۲ سهمی به شماره مخصوص ۵۰۹۴۲ شماره ردیف ۴۲۷۹۰۳ تا ۴۲۷۹۰۴ مربوط به مرحوم منوچهر حیدری مفقود گردیده است ازدرجه اعتبار ساقط است.
آ ـ ۷۹۶۱

آپارتمان فروشی

آپارتمان تجارتی
در جردن ۵ اطاق با فن کوئل پارکینگ و تلفن مستقل نوساز بفروش میرسد ۲۲۲۴۷۹ ـ ۲۲۲۴۸۰
۱ـ۲۶ آ ـ ۲۳۵۳

آپارتمان لوکس دواطاق خوابه
شرکت ساختمانی ایرالباو یک دستگاه آپارتمان دو اطاق خوابه لوکس باقی‌مانده از ۱۶ واحد آپارتمان نمونه را که بطریق بتون آرمه توسط مهندسان و کارگران آلمانی و ایرانی در نزدیکی میدان ونک ساخته آماده سکونت وفروش دارد آپارتمان دارای ۲ اطاق خواب سالن پذیرائی و ناهار خوری، بالکن، پارکینگ، انباری وسرویس کامل مجهز به فن کوئل با بهترین مصالح ساخته شده است از ۸ صبح تا ۱ و ۴ تا ۷ بعدازظهر باتلفن‌های ۸۴۵۸۳۹ و ۸۵۲۴۸۱ تماس حاصل فرمائید.
آ ـ ۳۲۳۹

آپارتمان ۲ اطاق خوابه در بهارشمالی فروشی ۵۳۲۳۴۸ـ ۳۶۲۳۷۵
۱ـ۲ آ ـ ۴۷۵

واقع در تخت طاوس کوه نور
یک آپارتمان دارای ۳ اطاق خواب ۲ حمام با شوفاژ و تلفن با گاراژ و کولر بمبلغ یک میلیون و ۲۰۰ هزار تومان به فروش میرسد تلفن ۸۳۴۲۳۷

واقع در پهلوی روبروی پارک ساعی
یک آپارتمان شخصی ساز ۲۰۰ متر ۴ اطاق خواب با سرویس کامل به مبلغ یک میلیون و ۴۰۰ هزار تومان بفروش میرسد تلفن ۸۳۴۲۳۷

میرداماد
جهت سکونت یادفترکار
آپارتمان ۹۲ متر زیر بنا یک اطاق خوابه باسرویس کامل شوفاژ کولر موکت ۲۳۲۵۰۵
۱ـ۴ آ ـ ۴۷۳

یکدستگاه آپارتمان ۷۵ متر ۳ اطاق ـ هال ـ سرویس کامل ـ کولر ـ فیش تلفن ـ شهرآرا ـ مقابل پارک طبقه چهارم فورا فروشی تلفن ۶۳۴۲۴۵
۱ـ۳ آ ـ ۷۸۰۱

بهترین نقطه عباس آباد آپارتمان ۳ اطاق خوابه با تمام تجهیزات آماده فروش میباشد تلفن ۸۵۵۸۲۲ تماس بگیرید.

آپارتمان فروشی و معاوضه سه راه بوذرجمهری شریف الدوله کوچه مریم تلفن ۵۶۳۹۶۷

اکازیون
مقابل پل رومی
آپارتمان مهندسی ساز دو اطاق خوابه مساحت ۱۴۷ متر با پارکینگ و ۱۲ متر انبار با ۱۵۰۰۰۰ تومان وام بانکی مقطوع ۷۴۰۰۰۰ تومان عصر ها ۲۲۷۹۷۶
آ ـ ۲۲۹۵

گیشا آپارتمان با وام بانکی ۶۳۶۶۶۰

آپارتمان تهرانپارس فقط با ۲۰۰ هزار تومان پیش قسط تلفن ۷۸۳۵۳۵

آپارتمان فروشی
نارمک ۳ و ۴ اطاق خوابه با سرویس کامل تلفن ۷۳۵۶۳۱

در شمال شهر
آپارتمانهای ۲ تا ۴ اطاق خوابه برای فروش موجود است تلفن ۸۵۳۷۳۶ و ۸۴۷۹۸۲

چند دستگاه آپارتمان ۳ اطاق خوابه لوکس با پارکینگ فیش تلفن و آسانسور سه راه پهلوی عباس آباد بفروش میرسد تلفن ۶۲۸۹۱۰
۱ـ۲ آ ـ ۳۶۲

چند دستگاه آپارتمان ۲ اطاق خوابه لوکس پهلوی جنب هتل میامی کوچه راماتیا پلاک ۷ به فروش میرسد تلفن ۶۲۸۹۱۰
آ ـ ۲۲۵ ۱ـ۲

اکازیون
آپارتمان های ۳ و ۴ و ۵ اطاقی باحیاط و تراس و بالکن اعلاو تلفن های مشغول کار که در هر طبقه فقط یک آپارتمان میباشد واقع در مرکز تجارتی و سکونتی میدان هفت حوض نارمک بفروش میرسد تلفن‌های ۷۹۵۷۷۱ و ۷۹۱۵۵۴
آ ـ ۲۵۳

کاخ شمالی
اکازیون واقعی
آپارتمان ۴ اطاق خوابه با انباری و تراس بزرگ با تلفن و وام بانکی تلفن ۶۵۳۹۸۱
۱ـ۳ آ ـ ۳۳۵

الهیه ـ خیابان فرشته
آپارتمان لوکس برای فروش بعدازظهرها بین ساعت ۶ الی ۸ تلفن ۲۸۰۶۰۰

یک دستگاه آپارتمان به مساحت ۷۱ متر نارمک خیابان خاور تلفن ۷۹۳۹۲۶

آپارتمان فروشی در جاده قدیم شمیران ۸۳۲۴۴۰

عباس آباد فرح شمالی
آپارتمان ۴ اطاق خوابه با ۲۱۰ متر زیر بنا شوفاژ کولر با آبگرم دائم بیواسطه، بفروش میرسد ۸۴۴۴۰۷

یکدستگاه آپارتمان ۴ اطاقه باتلفن برای کارگاه خیاطی یا تریکو واگذار میشود نادری پاساژ نوین طبقه سوم پوشاک باقریان تلفن ۳۱۱۶۴۷

آپارتمان فروشی در خیابان پهلوی ۸۳۵۲۲۲

درگیشا
آپارتمان سه اطاق خوابه با ۱۶۰ متر ساحت مفید فروش فوری تلفن ۸۲۸۵۸۷ و ۶۳۴۵۴۵
آ ـ ۹۶۵

عباس آباد انتهای فرح شمالی
آپارتمان سه اطاق خوابه ۱۳۰ متربی واسطه ۷۷۰ هزارتومان ۸۴۴۰۲۳ و ۸۴۵۷۰۱

آپارتمان
۳ و ۴ و ۵ اطاقه باقیمت مناسب نقد واقساط تلفن ۷۹۴۶۵۴

آپارتمان از ۳۰۰ هزار تومان ببالا از چهار راه قصر تا شمیرانات تلفن ۲۲۸۹۷۱ تفکری
آ ـ ۱۱۲۵

آپارتمان در شمال شهر ۹۳۳۹۷۶

آپارتمان و خانه فروشی با سرویس کامل تلفن ۲۳۴۲۶۰

داودیه
یکدستگاه آپارتمان پشت پارک کورش با ۳۵۰ هزار تومان بدهی بانکی بیواسطه فروشی ۲۳۷۴۷۵
آ ـ ۱۱۷

خرید و فروش آپارتمان در قیطریه و شمیران ۲۷۹۴۹۱

آپارتمان فروشی تهران ـ پارس با وام بانکی ۲۵۰ هزار تومان پیش قسط به اقساط ۱۵ ساله از یک الی ۵ اطاق تلفن ۷۸۲۰۳۰ و ۷۸۰۰۶۱

آپارتمان فروشی
آپارتمان های ۲ و ۳ و ۴ اطاق خوابه در وزراء بخارست جردن پهلوی ونک از ۷۰۰ هزار تومان ببالا ۶۲۲۹۵۴ و ۶۲۴۶۱۳ و ۶۲۳۵۱۱ و ۶۲۵۲۰۱
۱ـ۱۳ آ ـ ۱۰۲۵

یکدستگاه آپارتمان در خیابان خواجه عبدالله انصاری با آب و برق و شوفاژ و پارکینگ ـ مساحت ۱۲۰ متر بفروش میرسد ۸۴۱۵۵۸

آپارتمان ۳ اطاق خوابه ۱۸۳ متر مدرن شخصی ساز با کلیه وسایل خیابان رازی ۶۴۷۶۴۶

خانه فروشی

شاهرضا وکریمخان ببالا
خانه‌های کلنگی و زمین خریدار و فروشنده‌ایم ۶۲۷۳۹۴ ـ ۶۲۳۷۴۶ ـ ۶۲۴۷۳۱

آپارتمان از ۴۰۰ هزار تومان ببالا در شمال شهر ۶۲۳۷۴۶ ـ ۶۲۷۳۹۴ ـ ۶۲۴۷۳۱

نیاوران زاهدی
آپارتمان لوکس دو اطاقه مبله منظره عالی استخر صبح ها ۳۱۱۰۶۰
۱ـ۲ آ ـ ۲۳۶۰

خانه و آپارتمان در شمال شهر فروشنده‌ایم ۹۲۸۰۸۲

خرید و فروش خانه تلفن ۶۸۴۱۰۹
۱ـ۲۰ آ ـ ۲۲۰۱

برعباس آباد
یک سوپر مارکت با ساختمان در سی متری عباس آباد ـ چهارراه فرح بفروش میرسد ۸۴۰۳۵۶

شهرری
یکباب خانه بمساحت ۷۶ متر دو طبقه دارای چهار اتاق با آب، برق، تلفن بمبلغ ۳۸۰ هزار تومان بدون واسطه بفروش می رسد، تلفن: ۲۶۲۵۸۴ و ۲۶۲۳۸۳

یکباب خانه شمالی ۱۵۰ متر واقع در آریامهر کاج، کوچه پنجم بفروش میرسد تلفن ۶۵۵۲۴۶ از ساعت ۵ تا ۸ بعداز ظهر

ساختمان تجارتی نوساز
نزدیک پارکینگ ۲۵ شهریور چهارطبقه ۲۱ اطاق ۳ تلفن کولرشوفاژ بتلفن ۸ـ۸۳۹۵۲۷ مراجعه فرمائید.
آ ـ ۹۴۴

شمال میدان شهیاد منزل به مساحت ۱۴۷ متر دو واحد مسکونی آب برق تلفن بمبلغ ششصد هزار تومان تلفن ۶۳۰۶۹۰
۱ـ۲ آ ـ ۷۹۴۵

اکازیون واقعی
خیابان دولت خیابان قیطریه خیابان منظریه خیابان کامور پلاک ۲۸ یکباب خانه شخصی سازبه متراژ ۴۶۰ متر و ۱۱۰۰ متر زیربنا دوبر خیابان شمالی خیابان ۱۸ متری جنوبی خیابان ۱۲ متری ۴ طبقه هر طبقه‌ای دارای چهار اطاق خواب هال بزرگ و پذیرائی. ناهار خوری، آشپزخانه بزرگ دو سرویس تمام نمای داخلی و خارجی سنگ ۷ سانتی بادرب مستغلاتی بعلت مسافرت به فروش میرسد تلفن ۲۴۷۲۷۴
۱ـ۳ آ ـ ۵۶۹

اکازیون واقعی در کامرانیه
یکدستگاه مستقل دو طبقه ۴۳۰ متر مساحت هر طبقه ۲۰۰ متر با ۳ اطاق خواب و تجهیزات کامل فورا بدون واسطه بقیمت یک میلیون و ۷۰۰ هزار تومان فروشی ۸۵۳۸۰۷
آ ـ ۵۲۳

تعدادی خانه های ویلائی نوساز شمالی بمساحت ۱۷۰ متر و ۱۴۵ متربنا عالی با اب و برق دارای فضای سبز در بهترین نقطه شهرستان ورامین از تهران ۲۰ دقیقه راه فقط بقیمت ۲۷۵ هزار تومان فروشی به تلفن ۲۳۴۲۵۳ تهران مراجعه شود.

خانه ویلائی در جردن
خیابان تابان مساحت ۶۱۰ متر زیر بنا حدود ۵۰۰ مترجنوبی روکار تمام سنگ باموکت نیمه مبله ۵ اطاق خواب سالن پذیرائی و ناهار خوری آشپزخانه چوبی مدرن و مجهز خارجی هلندی تازه نصب گلخانه انباری گاراژ حداقل برای ۴ اتومبیل شوفاژ استخر با فیلتر لوله کشی گاز ۳ دستگاه کولر تلفن با زیر زمین مجهز به کلیه وسائل برای سکونت بفروش میرسد تلفن ۶۲۲۸۴۹ از ۹ تا ۱۴ و ۷۹۰۱۰۶ از ۴ ببعد
۱ـ۵ آ ـ ۴۸۲

منزلی در شمیران قدیمی قابل سکونت ۲ طبقه بمساحت ۳۱۶ متر (۲۶ × ۱۲٫۵) دارای ۷ اطاق دو کنتور برق تلفن چاه آب و آب لوله کشی فوری به فروش میرسد ویا باخانه وسازی در حوالی شمیران معاوضه میشود تلفن ۲۷۱۹۶۳
آ ـ ۲۲۶۷

خانه‌ای بمساحت ۱۶۰ مترمربع با ۲۲۰ متر مربع زیر بنامجهز به آب برق و تلفن واقع در جاده قدیم شمیران روبروی داودیه کوچه صفا بمبلغ یک میلیون تومان به فروش میرسد باتلفن ۲۳۶۳۴۵ تماس بگیرید.
آ ـ ۲۲۷۲

خانه‌ای درخیابان ظفر دونبش ۱ طبقه ویلایی باپایه ۲ طبقه بمساحت ۲۱۰ متر ۲ اطاق خواب، ناهار خوری و پذیرایی وسیع با پارتیشن و حمام و آشپزخانه بزرگ و مدرن سرویس ایرانی و فرنگی شوفاژ تلفن کولر ۴ زیر زمین بدون واسطه تلفن ۲۲۲۴۳۹
۱ـ۳ آ ـ ۲۲۹۵

یکباب منزل جنوبی دربهترین نقطه داودیه بمساحت ۵۶۷ متر و زیربنای ۸۴۰ متردر دو طبقه مستغلاتی مجزا با زیر زمین هر طبقه شامل پذیرائی ناهار خوری سالن و پنج اطاق خواب وسه دستگاه سرویس کامل ایرانی و فرنگی با تلفن مجزا و شوفاژ و ۴ دستگاه کولر باپرده و لوستر و موکت و استخر با تصفیه دائر بعلت مسافرت به قیمت ۴٫۵ میلیون تومان به فروش میرسد باتلفن ۲۲۱۴۹۶ تماس بگیرید.
۱ـ۳ آ ـ ۲۲۵۴

خانه‌ای بمساحت ۱۲۰ متر ۲ طبقه خیابان آیزنهاور قیمت ۷۰۰ هزارتومان تلفن ۹۵۲۰۳۹
۱ـ۳ آ ـ ۵۳۴

منزل ویلائی
یکباب خانه شخصی ساز واقع در خیابان کورش کبیر کمی بالاتر از بولینگ عبده بمساحت ۳۶۰ متر روی کار سنگ مرمر چهار اتاق خواب با کمد سالن ـ توالت ایرانی و فرنگی آمریکائی ـ حمام کامل ـ وان وترموستات جهت آب گرم و سرد و دوش مخصوص آمریکائی آشپزخانه با قفسه و ونتیلاتور قوی ـ آب قوی برق ۱۵ آمپر ـ تلفن ـ شوفاژ ـ دو دستگاه کولر جداگانه ـ استخر با تصفیه کامل و پرژکتور مخصوص و فواره های اطراف باموتورخانه وسیم کشی مجزا با نرده های محافظ اطفال ـ حیاط و اطراف استخر کلیه سنگ و بدون مشرف و دید اطراف میباشد ـ تراس بسیار زیبا و با صفا و با حفاظ کامل بدون واسطه بفروش میرسد، تلفن: ۲۶۲۵۸۴ و ۲۶۲۳۸۳

نیاوران
طبقه دوم ساختمان مدرن و مهندسی با چشم انداز عالی دارای سه اطاق خواب با کلیه تجهیزات قیمت مقطوع یک میلیون و پانصد هزار تومان تلفن ۲۸۲۷۷۴

قابل توجه آقایان پزشکان شرکت‌ها و موسسات بزرگ
یکدستگاه ساختمان مدرن احداثی در ۹۰۰ مترزمین با پارکینگ فن کوئل و آسانسور شامل ۲۰ آپارتمان ۴ اطاقه واقع در جهت شمالی خیابان میرداماد تک، تک یایکجا به فروش میرسد تلفن ۸۴۱۵۵۸

واقع در عباس آباد میرعماد
یک منزل ۳ طبقه هرطبقه دارای ۵ اطاق با شوفاژ و تلفن با کولر به مبلغ ۲ میلیون و ۹۰۰ هزار تومان بفروش میرسد تلفن ۸۳۴۲۳۷

واقع در امیراتابک
یک منزل ۳ طبقه مستغلاتی ۱۷۵ متر ۳۳۰ متر زیر بنا هرطبقه ۳ اطاقه که ۲ طبقه آن خالی و یک طبقه آن مستاجر دارد به مبلغ یک میلیون و ۳۵۰ هزار تومان بفروش می رسد تلفن ۸۳۴۲۳۷

شمال میدان ونک خانه دونبش مستغلاتی ۴۳۵ متر دو طبقه هر طبقه ۵ اطاق هال و سرویس شوفاژ روشن دو شماره تلفن ۳۴۰۰۰۰۰ تومان جم ۶۶۱۳۷۷ و ۶۶۱۹۳۷
۱ـ۲ آ ـ ۵۷۴

اکازیون فوری
درسید خندان خانه‌ای بمساحت ۱۲۸ متر دوطبقه دوبر چهار اطاقه باتلفن بدون واسطه مقطوع ۷۸۰ هزار تومان تلفن ۲۳۳۸۶۰
آ ـ ۵۷۳

خانه‌ای درمیدان شاهپور دارای ۵ اطاق کولر موکت کاغذدیواری پرده کرکره در موقعیت خوب بفروش میرسد تلفن ۵۶۱۱۲۶
آ ـ ۳۲۷

منزلی بمساحت ۱۱۰ متر ۳ طبقه دارای ۷ اطاق زیر زمین و حمام فروشی امیریه خیابان مهدیخان خیابان بابل پلاک ۴۲
آ ـ ۵۲۵

ساختمانی شمالی شخصی ساز دوطبقه مستغلاتی ۲۰۷ متردر یوسف آباد باآب و برق، تلفن، کولر، یخچال، لباس شوئی، اجاق گاز، تلویزیون. بعلت مسافرت خارج بدون واسطه فوری فروخته میشود عصر ها از ۵ تا ۸ تلفن ۶۵۸۵۸۹
آ ـ ۷۸۹۵

ویلافروشی

ویلا فروشی
در کامرانیه با کلیه تاسیسات و استخر بمساحت ۹۴۰ متر حدود ۴۰۰ متر زیر بنابفروش میرسد تلفن ۲۲۸۲۶۷
۱ـ۳ آ ـ ۴۷۶

دربابلسر
اکازیون فوری
ویلائی آماده بهره برداری و زمینهای محدود باتمام تاسیسات شهری و سند مالکیت به نازلترین قیمت فورا بفروش میرسد تلفن های ۸۹۵۱۳۳ ۸۲۱۶۰۳

ویلای فروشی در داودیه
۴ اطاق خوابه استخر تصفیه شوفاژ کولر پارکت برق ۳ فاز تلفن سرویس مستخدم تلفن ۲۲۲۳۴۹
آ ـ ۲۲۷۳

ویلافروشی
سلطنت آباد (گلستان) فرمانیه اول پهلوی ازتجریش
سلطنت آباد (گلستان) فرمانیه بقیمت های ۵٫۵ الی ۸ میلیون تومان تلفن ۸۴۸۴۲۴ ازساعت ۵ تا ۸ بعد ازظهر.
آ ـ ۳۲۵ ۱ـ۲

خانه ویلائی درکرج
کلاک مساحت زمین ۲۶۲۷ متر زیربنا ۴۰۰ متر مهندسی تمام مبله باکلیه وسایل روکار سنگ و سرامیک یکطبقه و نیم ۶ اطاق خواب دو هال سالن پذیرائی ۳ دستگاه حمام آشپزخانه شوفاژ استخر با فیلتر گلخانه انباری دو دستگاه کولر برق سه فاز چاه آب با موتور و منبع آب تلفن زیرزمین تادو اطاق خواب بقیه زمین بصورت باغ با درختان میوه بسیار زیبا و سرسبز و کاملا محفوظ با ۳ جلد سندمالکیت تفکیکی تلفن ۶۲۲۸۴۹ صبح تا ۱۴ عصرها ۷۹۰۱۰۶ از ۴ تا ۹ بعدازظهر
۱ـ۳ آ ـ ۳۳۳

اکازیون
ویلا فروشی یا معاوضه
یکدستگاه ویلای شخصی ساز ۴ اطاق خوابه در انتهای اتوبان کرج نقد واقساط فروشی یا معاوضه تلفن ۸۲۸۵۸۷ و ۶۳۴۵۴۵

اکازیون
یک ویلای استثنائی در قیطریه یکدستگاه منزل ویلائی دوطبقه ۱۱۳۰ متر زمین ۱۱۰۰ مترزیر بنا ۶ اطاق خواب سالن پذیرائی بسیار بزرگ ۲ اطاق مستخدم، شوفاژ سانترال دو شماره تلفن، استخر و گلخانه بفروش میرسد تلفن ۳۱۱۲۲۴ ـ ۳۱۱۲۲۵

باغ فروشی

زمین در متل قو
یک قطعه باغ مشجر مشتمل بر درخت های مرکبات ومیوه باساختمان محل سرایدار و برق سه فاز چاه ومنبع آب محصور شده به مساحت ۹۶ هزار متر دارای سند مالکیت عرصه و اعیان بالای نمک آبرود ۲ کیلومتری متل قو یکجا بفروش می رسد و با ساختمان مستغلات و یا ویلای بزرگ معاوضه می نماید تلفن ۳۱۱۲۲۴ ـ ۳۱۱۲۲۵

نیازمندیهای اطلاعات

تلفنهای: ۳۱۱۲۳۰-۳۱۱۲۲۹

نیازمندیهای اطلاعات تلفنی آگهی میپذیرد

باغ میوه فروشی یا معاوضه مهرشهر کرج ۱۰۴۳ متر دارای آب و برق و دیوار کشی تلفن ۳۴۸۶۲۲

شهنام کرج

باغ بمساحت ۱۴ هزار متر مربع مشجر محصور با ۴٫۵ ساعت آب چاه عمیق بفروش میرسد تلفن ۳۰۳۹۶۲ و ۳۱۷۶۷۰

آ-۵۷۷ ۱-۲

اکازیون

باغ‌سیب‌دربهترین‌نقطه دماوند ۲۵۰۰ متر مقطوع ۶۰۰ هزار تومان تلفن ۲۷۱۹۶۳

آ-۳۳۸ ۱-۵

سرقفلی

کافه‌رستوران خوشبین

واقع در خیابان سعدی شمالی‌چهارراه سیدعلی با آب، برق ، تلفن فروشی ۷۵۴۱۲۲

منتل قو

یکباب مغازه دو طبقه مناسب‌برای‌ایجادبانک‌ـ اغذیه فروشی‌ـ بوتیک نمایشگاه یاسایرمشاغل با آبدارخانه و توالت‌در بهترین و چشمگیرترین نقطه منتل قو جنب‌بانک تهران بمبلغ ۳۸۰ هزار تومان بدون واسطه ـ بفروش میرسد ، تلفن. ۲۶۲۵۸۴ و۲۶۲۳۸۳

دو باب مغازه با جواز لوازم خانگی و فرش فروشی ۷۹۱۲۰۹

سرقفلی چهارباب کارگاه مکانیکی به مساحت۱۲۸ متر واگذار می‌شود ۹۶۳۹۸۹

معاوضه

درآمل یك اتوسرویس‌و تعمیرگاه بایك خانه دو طبقه در تهران‌معاوضه میشود تلفن ۳۴۹۴۳۵

مغازه فروشی

مغازه تازه ساز بمساحت ۴۴ مترمربع باشوفاژ روشن و حمام وسیع و سرویس های ایرانی‌و فرنگی و روشوئی باضافه۳۰ متر پارکینگ و کنتور های برق و آب گرم و سرد که کف آن بابهترین سنگ فرش شده و استفاده ازسایر مزایاکلاعم‌از ملکی و سرقفلی وغیره بمبلغ ۲۷۵ هزارتومان بفروش می رسد تلفن هـای ۷۹۵۷۷۱ و ۷۹۱۵۵۴

آ-۳۳۱

یک بوتیک در بهترین نقطه‌شاه عباس بایا بدون جواز وتلفن مناسب برای هر شغلی بعلت مسافرت بفروش میرسد تلفن ۶۲۷۴۹۵ از ۱۱ صبح الی یک و۶الی ۸ بعد از ظهر .

آ-۲۲۷۸۸

کارخانه خیاطی باتمام وسایل وجواز بفروش میرسد خیابان پهلوی بالاتر از امیر اکرم ساختمان امینی طبقه پنجم با آسانسور تلفن ۶۴۵۹۷۳ از ساعت ۱۱ ببعد.

آ-۲۲۷۷

فروش کارخانه بشکه سازی

حدود ۵۰۰ متر ۵ باب مغازه درب کامیون رو بحیاط ۲ اطاق و زیرزمین‌و سالن بزرگ برق ۳ فاز وتلفن مناسب هر نوع کار دیگر بر ۲۰ متری مجیدیه مقابل ایستگاه قنات‌تلفن صبح ۸۹۰۶۱۳و عصر۲۳۶۴۰۴

آ-۲۲۷۵

مغازه اغذیه فروشی

باسابقه ۱۰ سال بجواز مشروبات متعلق بدو شریک۳ دانگ یا ۶ دانگ او اسط خیابان سمنگان خیابان گلبرگ نبش میدان ۷۴ تلفن ۸۹۰۶۱۳

آ-۲۲۶۷

۱ـ زنبورستان
۲ـ باغ میوه
۳ـ گاو داری
نیمه تمام
با کلیه‌تاسیسات
در شاهدشت
کرج بفروش
میرسد۷۹۰۵۰۳

زمین فروشی

فروش زمین مهرشهر ۹۳۶۷۵۳

کوی ییلاقی فرامرزیه کرج

زمین

بقطعات ۱۲۰۰ متری با سند ـ مالکیت و لوله‌کشی آب دائم وبرق وخیابان های اسفالت شده و مشجر مناسب جهت ویلاسازی مجاور شهر سازی فردیس و مارلیک و دهکده ییلاقی خانه بنازلترین قیمت‌نقد و اقساط فروشی

۳۱۲۷۳۹

۱-۳ آ-۴۲۲

زمین مهرشهر فروشی ۸۳۱۴۰۲ و ۸۲۴۰۱۰

فروش زمین ساختمانی ۹۲۸۰۸۲

۷۰۰ متر زمین

درشهرک الهیه کرمانشاه بعلت احتیاج فوری مقطوع متری ۳۵۰۰ ریال تلفن ۶۲۴۳۲۷

۱-۲ آ-۲۶۳۱

زمردویلا

زمین بقطعات مختلف دارای دیوار آب و برق‌و سند مالکیت ۶۸۲۴۷۲

اجاره‌داده‌میشود

اجاره فقط بایك زنك

تلفن ۶۵۶۷۷۳

۱-۵ آ-۱۵۳۰

اپارتمان برای اجاره موجود ۶۸۷۰۶۴

۱-۱۰ آ-۸۰۱۹

برای شرکتها

۲ دستگاه آپارتمان ۷ اتاقه با شوفاژ گازی- کولرـپارکینگ دو شماره تلفن واقع دربلوار الیزابت خیابان قادسی اجاره داده میشود مذاکره صبح هابا تلفن ۳۰۵۲۶۲

آ-۲۳۰۹

منزلی‌در ۲ طبقه و نیم دارای دواطاق خواب در یک طبقه و ۵ اطاق خواب در یک طبقه ونیم دیگر هر طبقه دارای سالن‌و ناهار خوری،سرسرا، حمام، آشپزخانه مجزا حیاط شمالی تلفن واقع دریوسف آبادخیابان ۲۹ بطور دربست ومجزا اجاره داده می‌شود طالبین باتلفن ۶۲۷۴۷۶ تماس حاصل نمایند.

۱-۲ آ-۵۲۳

شش دستگاه آپارتمان نوساز واقع در میدان۲۵ شهریور اول خیابان‌دیبا هردستگاه شامل دواتاق خواب مناسب برای سکونت‌ـ کلینیك‌پزشکی با دفاتر شرکت باشش دستگاه تلفن آماده‌بکار دارای پارکینگ و حیاط آماده اجاره میباشد خواستاران به تلفن های زیرصبحها۵۱ـ۸۹۹۰۵۰ وبعدازظهر ها ۳۹۳۳۶۸ مراجعه نمایند .

آپارتمان میخواهید

غصه نداره

یك تلفن بما بزنید

۸۴۹۵۲۴ و ۷۳۹۰۵۹

ایاب و ذهاب مجانی

برای‌همه

هم سکونت وهم محل کار

۲۴۳ دستگاه آدرس آپارتمان برای محل کار و سکونت داریم متقاضیان برای آپارتمان مورد نظرخود همه روزصبح وعصر باتلفن ۶۵۵۶۱۵ و ۶۵۰۴۹۶اجاره از ۳۵۰۰تومان ببالا شمال شهر

آ-۴۳۲

ویلا، آپارتمان، دفتر کار

درهمه نقطه تهران

۷۶۹۰۷۴ و ۷۶۹۰۷۱

۱-۳ آ-۴۴۷

جهت خارجیان‌ویلااجاره و فروشی تلفن۲۹۲۹۸۲

اجاره

ویلا و آپارتمان در جردن ـ ونکـ سلطنت آباد ـ جاده قدیم‌سیدخندان موجود است تلفن ۷۳۹۰۵۹

۱-۲۰ ۲۲۴۰۶

برای محل کاروسکونت

جهت اجاره موجود ۸۴۷۹۸۲ و ۸۵۳۷۳۶

اجاره‌هرنوع‌ویلاآپارتمان ومحل کارتلفن۹۳۶۱۸۱

قلهك

آپارتمان دو اتاقه رهن و اجاره تلفن ۲۶۲۵۰۳

آپارتمانهای ۲و۳و۴و۵ اطاق خوابه با اجاره ۴ هزار تومان ببالا.

تهیه مسکن‌گلدهاوس

تلفن۶۵۰۴۱۳و ۶۵۲۶۳۲

جهت اجاره

ویلای ۲۰۰۰ متری با استخر وتصفیه ۴یا اطاق خواب و اطاق‌مستخدم باشوفاژ وکولر وسرویس کامل ایرانی و فرنگی‌در شاهدشت اول‌اتوبان کرج ۳۱۰۰۶۱ و ۹۲۶۳۶۱

آ-۵۳۵

قابل توجه شرکتها

آپارتمان چهار اطاقی۸دستگاه برتخت‌طاوس‌آماده برای‌اجاره تلفن ۸۵۹۸۸۴

۱-۳ آ-۱۲۷۱

یک اطاق جهت محل کاراجاره داده میشود تلفن : ۶۵۱۹۲۰ و ۹۲۱۹۳۱

۱-۳ آ-۲۲۵۹

یک اطاق در خانواده اجاره داده میشود تلفن ۶۵۱۹۲۰ و ۹۲۱۹۳۱

۱-۳ آ-۲۲۶۰

توجه

اجاره‌به‌شرکتها و موسسات معتبر

دوطبقه ۶۰۰ متر زیر بنا ۱۶ اطاق بزرگ تهویه پارکینگ

۶۲۱۴۵۷

آ-۳۳۴

طبقه همکف و طبقه سوم هر یک۳اطاق خواب شوفاژکولر تلفن‌دریوسف آباد اجاره‌داده میشودهمکف۷۵۰۰۰ ریال‌طبقه سوم۶۵۰۰۰ریال تلفن۶۲۰۶۶۰

آ-۵۱۲

اجاره به خارجیان

طبقه دوم از یک آپارتمان دو طبقه دارای سه اطاق خواب دو هال بزرگ نهار خوری‌و پذیرائی با شوفاژ ، کولر ، تلفن مستقل واقع در پشت حسینیه ارشاد خیابان زمرد دشتستان پنجم پلاک ۷ اجاره داده میشود تلفن ۲۳۴۲۲۱

۱-۲ آ-۵۰۳

محل کار با تلفن اجاره داده میشود ۹۲۲۲۱۰

آپارتمان طبقه دوم سه اطاق خوابه شوفاژ ـ کولرـ تلفنـ موکت در شمال شهر آماده‌اجاره تلفن ۲۷۵۱۶۰

یکدستگاه همکف چهاراطاق خوابه کاملا مجهز به اجاره داده میشود ۷۹۰۶۶۰ و ۷۹۲۷۶۰

۱-۲ آ-۲۳۴۹

دفتر کار

از ۵ تا ۱۰۰ اطاق دفتری‌بسیار مجهز در نقاط شمال شهر اجاره‌داده می شود ۲۲۲۴۷۹ و ۲۲۲۴۸۰

۱-۲۶ آ-۲۳۵۴

موردنیاراجاره

جهت سکونت روسای چندشرکت خارجی به تعدادی ویلاوطبقه‌همکف با استخر برای اجاره فوری‌نیازمندیم۸۴۸۴۲۴ و ۸۵۳۸۵۳

نیازفوری

برای سکونت ۱۸ خانواده خارجی‌به‌چند دستگاه آپارتمان ۱تا۳اطاق خوابه مبله یابدون مبله در شمال شهر از آریامهر وتختطاوس ببالاتا شمیرانات فوری مورد احتیاج است ۶۵۰۶۱۵ و ۶۵۰۴۹۶

آ-۳۳۰

هرنوع اپارتمان و همکف شمارا فوری برای خارجی نیازمندیم ۶۸۷۰۶۴

نیازمندیم

ویلا ـ آپارتمان ـ دفتر کار در شمال شهر جهت اجاره بخارجی و ایرانی ۲۲۲۴۸۰ و ۲۲۲۴۷۹

آ-۵۱۳

دواطاق برای یک زن وشوهر جوان حوالی شهباز موردنیاز است تلفن ۸۳۴۳۱۴

آ-۲۲۶۹

خیلی زود

آپارتمان۲اطاق خوابه ازونک ببالا برای کارکنان امریکائی یک شرکت خارجی نیازمندیم ۶۵۰۴۱۳ و ۶۵۲۶۳۲

آ-۵۳۴

نیازاجاره

به تعداد زیادی آپارتمان های ۱ و ۲ و۳ و ۴اطاق خوابه در شمال شهرو ویلا مبله‌و غیر مبله‌جهت سکونت اجار بخارجیان نیازمندیم ۸۳۵۲۲۲ و ۸۳۹۰۲۵ و ۸۳۲۴۴۰

تعدادی ویلاوآپارتمان برای خارجیان شرکت شمال شهراحتیاج است ۸۵۰۶۳۱

ویلا و آپارتمان درشمال شهر برای کارمندان عالیرتبه شرکت خارجی فوری نیازمندیم۲۲۲۶۳۰ و ۲۲۷۵۱۱

نیاز اجاره به خارجی

ویلا و اپارتمان ۲ و ۳ اطاق خوابه‌در شمال شهر نیازمندیم تلفن ۷۳۹۰۵۹

۱-۲۰ آ-۲۲۴۱

مالك‌عزیز

به تعدادی آپارتمان یک اتاق خوابه بین ۲۰۰۰ الی ۳۰۰۰ تومان نیازمندیم.

۸۳۳۲۹۷

مالکین‌عزیز

فقط کافی‌است یک تلفن بما بزنید تادر اسرع وقت منازل شمارا اجاره دهیم.

تلفن ۳۳-۸۵۳۰۳۱

آ-۳۲۴

خارجیان اجاره میکنند

۱۶ دستگاه آپارتمان برای کارمندانیک شرکت خارجی ۱ و۲ و ۳ اطاق خوابه فوری مورد نیاز است تلفن۷۵۶۹۲۲ و ۷۶۲۲۵۷

آ-۳۲۷

یکدستگاه آپارتمان

۱۲ تا ۱۵ اطاقه جهت دفتر مرکزی یک شرکت تولیدی در نزدیکی خیابان سپهبد زاهدی از تخت جمشید ببالا برای اجاره مورد نیاز است .لطفا باتلفن ۵۲۱۷۹۱ تماس حاصل فرمایند.

آ-۲۵۱۲۱

نیاز فوری

بتعداد زیادی آپارتمان و همکف و ویلا با تلفن در شمال شهر برای اجاره‌بخارجیان‌نیازمندیم تلفن۲۲۲۶۰۹ ۲۲۸۴۱۲

موردنیازبرای‌خرید

خرید همه رقم آپارتمان مستقلات وویلائی ۸۳۷۴۰۹

۱-۱۳ آ-۱۱۸۹

خریدار یك خانه یا یك قطعه زمینی در شمیران ۲۷۱۱۵۳

خرید و فروش زمین بلوار رضا پهلوی ۳۴۴۹۸۲

۱-۱۰ آ-۲۹۰۳

خریداراززمین افسریه ۳۴۱۳۵۹

۱-۱۱ آ-۷۹۵

خرید زمین مهر شهر ۹۳۶۷۵۳

زمین‌های فرامرزیه کرج را خریداریم ۳۱۱۸۳۶

اراضی‌مهرشهر ۸۲۴۰۷۳

زمین از کریمخان ببالا

خریدار و فروشنده‌ایم ۶۲۳۷۴۶ - ۶۲۷۳۹۴ - ۶۲۴۷۳۱

۱-۷ آ-۱۱۱

زمین صنعتی بقطعات کوچك و بزرك خریدار و فروشنده‌ایم تلفن ۹۳۹۱۶۴

اهواز

زمین خریداریم۷۹۴۴۱۸

خانه یا آپارتمان خریداریم ۸۵۳۰۳۱

آ-۳۴۷

خانه های کلنگی وزمین های ساختمانی شمال شهر را خریداریم ۹۳۳۹۷۶

زمین صنعتی کارخانه جاده

کرج خریدار فروشنده‌ایم ۹۲۷۹۶۹

زمین در مهرشهر خریداریم ۸۲۴۰۱۰ و ۸۳۱۴۰۲

اهواز

زمینهای‌اهواز-خرمشهر آبادان‌خریداریم ۶۶۸۳۷۴

ویلا خریداریم تلفن ۶۸۴۱۰۹

بنگاههای معاملات املاك

بورس املاك شمیران

دفتر برانی ۲۷۲۵۷۵

دفتر پارس

مرکز معاملات املاك شهر و شمیرانات ۸۴۱۰۵۸

بورس اراضی مهرشهر کوی ولیعهد کوهردشت ۶۴۸۲۵۵

آپارتمان و خانه ارزان در خیابان انوشیروان دادگر بورس املاك‌سعید تلفن ۳۴۲۷۳۵

خرید و فروش کارخانه‌و انبار در جاده کرج ۹۲۷۹۶۹

خرید و فروش اراضی

کوچك‌اطراف شیر پاستوریزه ۹۵۹۷۵۵

کرج ـ زمینهای سرحد آباد فردیس و ملارد به قطعات کوچك و بزرك خریدارو فروشنده‌ایم تلفن ۵۲۳۹۷۴

آ-۴۲۷ ۱-۲

زمینهای مشیریه‌و شهر کاروان را خریدار و فروشنده‌ایم ۷۹۵۱۴۴

معاملات‌پول

پول راکد شما رابا انتقال مبیع هزاری ۵۰ تومان سود می‌دهیم ۷۵۶۴۲۴ و ۷۵۷۵۳۵

پول فوری در مقابل‌خانه و مستغلات موجود ۹۲۸۴۶۵

پول در مقابل تضمین بانکی مورد احتیاج‌است ۸۲۷۶۸۳

پول شرطی از صد هزار تا ۵ میلیون تومان نیاز ۹۲۰۸۲۹

بپول راکد شمابا مبیع ارزنده نیازمندیم ۷۵۹۶۶۹

وام در مقابل چك کارمندی ۶۴۶۴۵۵

موردنیاز

پول شرطی در مقابل خانه ارزنده مورد نیاز است ۷۵۷۵۳۵ و ۷۵۶۴۲۴

پول مورد نیاز بدون واسطه ۶۲۶۷۱۰ و ۶۲۳۳۷۷

به پول راکد شما در مقابل مبیع نیازمندیم ۶۴۶۴۵۵

قبوض وسهام

خریدفرضه دولتی‌قبوض مرحله سوم‌و شهرداری ۶۴۵۹۵۷

خریدار سهام شرکت پس‌انداز اکباتان ۲۳۰۴۲۸

معاملات‌تلفن

مرکز خرید و فروش تلفن ۳۳-۸۵۳۰۳۱ـ ۳۲

خرید و فروش تلفن ۶۶۹۱۶۱

خرید و فروش تلفن ۶۶۵۴۵۵

خرید و فروش تلفن ۲۲۲۸۸۸

شماره تلفن ۸۳۲۴۲۸به فروش میرسد مراجعه‌به ۷۸۰۱۹۹

خریدار تلفن ۳۰۳۲۳۶

آ-۳۸۲۶

تلفن خریداریم ۹۲۲۲۱۰

خرید و فروش تلفن ۶۶۱۸۱۸

استخدام

به چند نفر کارگر سرویس کار نیازمندیم تلفن ۲۳۰۱۸۹و ۲۳۱۰۲۷

آ-۳۰۶۶ ۱-۴

یک پرستار با حقوق مکفی برای نگهداری از پسر ۳ سال ونیم تمام وقت مورد نیاز می باشد تلفن ۸۵۰۸۹۹

۱-۶ آ-۴۰۱۲

به یک جوانی که بتواند فرانسه یا انگلیسی صحبت‌کند وگواهی نامه رانندگی هم داشته باشد نیازمندیم۸۳۳۴۹۵

آ-۲۲۵۲

بیك خانم ماشین نویس فارسی نیازمندیم ۸۳۳۴۹۵

آ-۲۲۵۱

خانم یا آقائی

جهت تهیه وتولید وتوزیع نوار کاست ووسائل صوتی باسرمایه کافی نیازمندیم،کسانی که دارای محلی مناسب‌میباشند حق تقدم دارند،تلفن ۶۵۱۹۲۰ و ۹۲۱۹۳۱

۱-۲ آ-۲۲۵۷

باغبان

کلیه‌کارهای باغبانی منازل‌شما رامیپذیریم

۸۴۵۶۲۵

آ-۲۳۴۰

به جوانی ۱۷ الی ۲۰ ساله با سواد خواندن‌و نوشتن برای انجام کار اداری نیازمندیم . ۳۱۱۲۳۰

دوشیزه یا بانوی مسنی تمام وقت موردنیازاست تلفن۳۱۲۸۱۱و۳۱۲۶۶۱

بیك نفر برقکار ماشین‌ـ آلات ساختمانی سنگین‌و سبك(باطرسازی‌ماشین) با حداقل ۱۰ سال‌تجربه جهت کارگاه ساختمانی در جنوب ایران‌موردنیاز است .

تلفن ۴ـ۸۳۷۰۳۱

کمك پیشخدمت و کارگرساده جهت کار های رستوران استخدام‌می شود تلفن۶۲۸۷۶۴

آ-۵۴۶ ۱-۳

استخدام

کارگر زن یا زنو شوهر برای انجام امور منزل شبانه‌روزی مورد نیاز است تلفن ۲۲۰۳۶۹

به چند بخارکار تریکو نیازمندیم ۶۶۳۳۸۱

یکنفر ماشین نویس فارسی

که‌کمتر از دوسال‌سابقه کار نداشته باشد مورد نیاز است .

داوطلبان از ۹ صبح تا ۱ بعدازظهر با تلفن۸۳۸۳۳۳ تماس بگیرند .

تکنیسین ساختمانی

با تجربه جهت کارگاه بزرك‌ساختمانی‌موردنیاز یك شرکت است تلفن ۲۹۱۴۷۷ آقای مریخی

پیمانکار نجاری جهت قالب بندی سقف و دیوار بتون آرمه

مورد نیاز یك شرکت ساختمانی ـ میزان فعلی ۱۰هزارمترمربع‌شمیران تلفن ۲۹۱۴۷۷ آقای ـ مریخی

خانمی موپیچ مورد نیاز فوری است ۷۵۸۱۴۴

شرکت‌تولیدی و صنعتی ایران فان

استخدام مینماید

۱ـ چندنفر تراشکار
۲ـ چندنفر مونتاژکار
۳ـ چند نفر کارگر ساده
۴ـ چندنفرراننده‌پایه‌دوم
لطفا به آدرس‌وتلفن‌زیر مراجعه شود .

آخر سی متری نارمك خیابان فرجام‌شرقی‌پلاك ۲۴۶ تلفن ۷۹۶۹۲۸ از ساعت ۸ الی ۱۰ صبح

بیك دوشیزه تایپیست‌نیازمندیم میدان فرح اول سر سبزپلاك ۲۰۲ طبقه ۴ شهرك بلاور

آ-۳۰۲۹

بهترین موقعیت

برای‌شما اگر بمعنای واقعی واجد شرایط زیر هستید.در همکاری تمام و یانیمه وقت.با ایده‌هائی نو و فوق‌العاده وسیع‌وپرآتیه خدماتی ،مورد نیازضروری شرکتها. بعنوان مسئول و نماینده منطقه.

۱ـ جدی،فعال و سخت‌کوش در حدلازم برای رسیدن به درآمدوموقعیت عالی اجتماعی

۲ـ آتیه‌نگر درحدی که امید موفقیتهای فوق‌العاده حدود یکسال دیگر نیز روی فعالیت امروزشمادرحد چشمگیرموثر باشد ۳ـ دارای شخصیتی‌گیرا ازنظر وضع ظاهر، قدرت‌بیان ومعلومات خاصه در امور شرکتها ٤ـ حداقل سن ۲۵ وسابقه‌کار ۵ سال . شخصیت اجتماعی بهتر و آشنائی با شرکتها باعث موفقیت بیشتر است‌فقط واجدین شرایط فوق باتلفن ۷۶۱۱۹۶ مکالمه‌فرمایند

آ-۴۹۸

آگهی استخدام

به آقایی مسلط به تایپ فارسی و لاتین جهت کار تمام وقت نیازمندیم‌تلفن ۶۸۴۵۹۷

شرکت ایران وایکینك برای غرفه نمایشگاه بین‌المللی نیاز بچندنفر مهماندار دارد . تلفن ۸۲۵۹۴۶

به تعدادی کارگر ساده نیازمندیم تلفن۶۴۸۳۵۷

بچند نفر نظافتچی مرد با سابقه کار فورا نیازمندیم با تلفن ۶۲۵۷۰۰ یا به آدرس عباس‌آباد خیابان وزراء فروشگاه شهباز مقدم پلاك ۱۳۸ تماس‌بگیرید

شرکت جیوه

به‌افراد زیرنیازمنداست

۱ـ راننده
۲ـ شوفاژ کار
داوطلبین میتوانند با تلفن ۸۳۹۶۰۰ تماس حاصل فرمایند .

بیك‌نفرجوان مستخدم ازساعت ۵ تا ۸ بعد ازظهر موردنیاز است به تلفن ۳۰۰۲۸ مراجعه شود.

آ-۴۵۵

بیك دوشیزه یابانو دفترداری عکاسی و یک پادو تمام وقت نیازمندیم تلفن ۸۳۸۶۲۹

آ-۵۲۳

بچند نفر بازاریاب آشنا بزبان عربی برای کار در یک بخش خصوصی با حقوق مکفی نیازمندیم‌چنانچه بزبان انگلیسی نیز آشنائی‌داشته‌باشد ارجحیت دارند تلفن۳۱۹۴۱۲ـ۳۹۲۱۳۲ـ ۳۱۶۸۸۸

آ-۵۷۴ ۱-۲

شرکت آریوآنگلیش

بچند دوشیزه یابانو جهت جوابگوئی تلفن نیمه وقت نیازمند است

۸۴۲۱۷۰
۸۵۰۳۴۰

آ-۵۷۶ ۱-۲

نظافتچی

تعداد۱۰۰ نفر کارگر نظافتچی باحقوق کافی برای کار تمام وقت یانیمه وقت استخدام‌می شودآدرس خیابان روزولت بالاتر از سینما دیاموند کوی کورس شماره ۱را شرکت پاکنان تلفن ۸۲۴۵۸۱ مراجعه نمائید.

۱-۲ آ-۵۸۳

شرکت جوش و اکسیژن ایران استخدام میکند

منشی مدیر عامل آشنا بتایپ فارسی‌و لاتین و زبان انگلیسی با حقوق و مزایای مکفی نیازمندیم تلفن ۸۳۴۲۶۰

آ-۵۶۸

کارگر عکاس

به‌دونفر کارگر ورزیده‌عکاسی (چاپخانه‌ورتوش کار) باحداقل ۵سال‌سابقه کار باحقوق‌مکفی نیازمندیم تلفن ۸۳۸۶۲۹

آ-۵۲۱

هنرپیشه زنو مرد

آموزشگاه‌هنری پاترا با امتیاز رسمی‌ازوزارت فرهنگ وهنر عده‌ای خانم و آقا جهت تعلیم هنرپیشگی. فن بیان و شرکت درفیلم سینمائی و سریال تلویزیونی میپذیرد داوطلبان همه روزه از ساعت ۱۱ صبح الی ۱۲٫۵ واز ۵٫۶ الی ۷٫۵ بعدازظهر مراجعه نمایند.احمد کاشانی‌کارگردان تاتر- نشانی دروازه دولت روبروی پمپ بنزین کوچه حمیدالدوله تلفن ۳۱۴۵۲۹

آ-۵۰۱

راننده دو شخصی

۵ سال سابقه با حقوق‌مکفی استخدام‌میشود لطفا ازساعت ۶تا۴ بعد ازظهر با تلفن ۶۵۴۰۸۸ تماس بگیرید.

آ-۵۱۴

شرکت طرحهای زیمنس تهران به افرادبامشخصات زیراحتیاج دارد

۱ـ یکنفر حسابدار خانم یا آقاوارد به زبان آلمانی یا انگلیسی

۲ـ یکنفر دوشیزه‌یا بانوبرای امور دفتری و سکرتری‌آشنا بزبان آلمانی یا انگلیسی تلفن ۸۵۰۵۶۷

۱-۲ آ-۴۱۶

استخدام

انباردار و کمك‌انباردار آشنا به زبان انگلیسی جهت شرکت دارونی مورد احتیاج است ۱۸الی ۲۰ بعدازظهر تلفن۸۲۶۳۳۴

یك شرکت ساختمانی جهت کار در شهرستان احتیاج بیکنفر حسابدار دارد داوطلبین باتلفنهای ۸۹۴۵۱۴ و ۸۹۵۹۳۵ از ۴ تا ۶ بعداز ظهر تماس بگیرند .

تعلیم آوازهای ایرانی ۷۵۷۵۵۹

آموزشگاهها

تعلیم رانندگی

آموزشگاه رانندگی چمن تلفن ۷۳۵۶۷۷

آموزشگاه‌رانندگی‌رودکی تلفن ۹۵۴۴۵۹

آموزشگاه رانندگی دقت تلفن ۳۱۹۴۴۸

آموزشگاه رانندگی پارس نو تلفن ۳۴۷۹۱۹

آموزشگاه‌رانندگی‌ماندانا تلفن ۷۹۶۱۵۴

تدریس خصوصی

انگلیسی فرانسه

را در مدت کوتاه بیاموزید

تلفن ۶۵۵۷۰۵

مکالمه انگلیسی

با دبیران ایرانی‌وخارجی در منزل ویاموسسه

تلفن ۶۵۲۶۵۹

انگلیسی خصوصی مکالمه

۹۷۱۸۷۶

ریاضی فیزیک شیمی تجدیدی تقویتی

۳۵۱۹۹۶

مکالمه روزمره را

درمرسطس که هستید بیاموزید

نوار و کتاب رایگان

۸۵۸۱۱۱ و ۸۵۰۱۱۱

گرامر انگلیسی

تلفن ۸۲۰۹۷۳

ریاضیات

راهنمائی نظری دبیرستان توسط دبیران لیسانسیه

تلفن ۸۲۰۹۷۳

معلم‌خصوصی باتجربه‌انگلیسی آماده تدریس است با تلفن ۸۵۹۹۳۷ (اسکوریبو)تماس بگیرید.

آ-۸۰۲

انگلیسی و فرانسه خصوصی توسط دبیران ایرانی و خارجی مرکز آموزش زبان تلفن ۸۳۳۳۱۹

تدریس خصوصی از مقدماتی تا عالی درمنزل یامحل‌کارشما ۶۸۷۲۸۵

آموزشگاهها

تعلیم اواز و کلیه‌سازها ۶۴۲۶۳۳ و ۶۴۱۳۲۲

آموزشگاه ربانی

ماشین نویسی فارسی و لاتین را بامتد جدید ده انگشتی در آموزشگاه مجهزو مدرن ربانی بیاموزید ودر بهترین سازمان هابا‌حقوق‌مکفی استخدام‌شوید شاه آباد مقابل سینما حافظ ۳۱۷۱۳۵

خانه‌شمارابخارجیان اجاره‌میدهیم

۸۲۴۹۵۳ سازمان نیازمندیهای خارجیان خانه‌شمارابه‌خارجیان اجاره‌میدهد ۸۲۷۹۰۱-۸۳۸۱۰۶

وزیری ۶۵۸۱۸۸ ۶۵۳۷۴۳ اجاره بخارجیان-خرید-فروش

مؤسسه امور خارجیان مرکز اجاره تخت‌تشریفات‌سابق ۷۵۱۷۸۲-۷۵۲۳۵۸

مؤسسه نیازمندیهای خارجیان خانه بخارجیان اجاره میدهد ۸۳۰۰۸۱-۸۳۰۰۸۲ ۸۲۱۸۱۱-۸۲۱۷۲۳ ۳۱۱ تخت جمشید مقابل سفارت آمریکا

موسسه‌ایران‌ورلد

ویلا و آپارتمان شما را به خارجیان اجاره میدهد

۶۸۰۱۵۷-۶۸۷۱۷۲

آژانس استار

اجاره بخارجیان

۸۴۶۱۶۳-۸۵۶۱۷۴

سازمان نیازمندیهای فرخ مرکز اجاره وخرید وفروش ۲۲۹۱۵۵-۲۲۹۱۵۷ مباشرت فیز میدهیم

سازمان کلدن سیتی

مرکز اجاره به خارجیان

تلفن ۷۶۲۲۵۷-۷۵۶۹۲۲

آژانس بین المللی جهت خارجیان مستقلات مدرن شمارا اجاره میکند تلفن ۸۳۰۸۴۱-۸۳۰۸۴۲-۸۳۰۸۴۳

سازمان

خدمات خارجیان

سریعترین مرکز اجاره‌به خارجیان ۸۳۵۲۲۰ - ۸۳۲۴۴۰ - ۸۳۹۰۲۵

۲۴ ساعته یونیورسال ۲۳۸۷۹۹ مرکز اجاره بخارجیان با تضمین یکساله

سازمان مسکن کندو کانون اجاره بخارجیان ویلا آپارتمان دفتر‌کار خرید‌وفروش ۲۲۷۶۳۸-۲۲۷۶۳۹

۲۶۷۲۲۹

سریعترین مرکز اجاره منزل شمابه خارجی و ایرانی

جنرال هاوس

مرکز اجاره‌بخارجیان ۶۶۰۷۲۷

اجاره بخارجیان

طبقه دوم منزل دارای چهار اطاق خواب و یک اطاق مستخدم شوفاژ تلفن و کولر و پارکینگ واقع در سه راه ضرابخانه‌اول خیابان سلطنت آبادکوی‌فلسفی تلفن۲۳۰۳۸۴

آ-۵۸۶

سازمان مسکن پارس مرکز ۸۵۳۸۵۳ ۸۴۸۴۲۴ اجاره ۸۵۷۵۸۵ بخارجیان

مؤسسه فرد بزرگترین مرکز اجاره بخارجیان ۶۸۶۱۵۸-۶۸۵۷۳۷

تهیه مسکن کوپر یك

محل‌سکونت و کار در مناطق تجاری برای شما عزیزان آماده میباشد ۲۳۶۴۵۰ و ۲۳۲۰۲۷

۱-۲۰ آ-۷۰۵

موسسه‌ظفر ZAFAR

مرکز معتبر مرز اجاره خانه‌های خارجیان اجاره میدهد تلفنهای ۲۲۵۵۰۴ ۲۲۷۷۴۶-۲۲۸۵۸۹

موسسه‌امپایر ۲۳۷۵۰۰

خانه بخارجیان اجاره میدهد ۲۳۸۹۵۵-۲۳۲۲۲۲

آژانس اسکان

۲۶۷۲۲۹

سریعترین مرکز اجاره منزل شمابه خارجی و ایرانی

جنرال هاوس

مرکز اجاره‌بخارجیان ۶۶۰۷۲۷

اجاره بخارجیان

طبقه دوم منزل دارای چهار اطاق خواب و یک اطاق مستخدم شوفاژ تلفن و کولر و پارکینگ واقع در سه راه ضرابخانه‌اول خیابان سلطنت آبادکوی‌فلسفی تلفن۲۳۰۳۸۴

آ-۵۸۶

مرکز اجاره بخارجیان

خرید و فروش ۹۳۶۲۷۸و ۹۲۲۲۱۶

کورش لیسینك

اجاره به خارجیان

۸۴۷۹۳۸ و ۸۵۱۴۷۷

مرکزاجاره به‌خارجی و ایرانی خرید - فروش ۷۶۹۰۷۴و ۷۶۹۰۷۱

آژانس کیهان

اجاره به ایرانی وخارجی

۸۴۷۴۵۸

همه نمایندگان

بقیه درصفحه دوم

اساسنامه این‌سازمان‌که درانجمن تصویب شده، اجرا می‌شود یا خیر؟ این سئوالات را از این جهت می‌کنم که روا نمی‌دانم پول مردم بابت کرایه محل وپرداخت حقوق در جائی صرف شود که نتیجه وبازدهی نداشته باشد.

تغییر سیستم آبیاری درختان

سپس مصطفی افهام عضودیگر انجمن در مورد سیستم آبیاری درختان کنار خیابانهای اصفهان صحبت کرد وافزود: آبی که هر روز روی چمنها پاشیده می‌شود نمی‌تواند ریشه درخت های کهن‌سال را نیز سیراب کند وبه همین علت کلیه برگهای درختان زرد واکثرا در این‌فصل بدون برگ مانده است. از شهرداری می‌خواهیم که درمورد شیوه آبیاری درختان خیابانهای اصفهان تجدید نظر کند.

آنگاه شهردار اصفهان درمقام پاسخگوئی به انتقادات‌گفت: کوچه پشت مجموعه سلطانی به زودی اسفالت می‌شود. و در مورد لزوم ایجاد پارکینگ در مجموعه تجارتی ۲۴ اسفند به صاحب و مسئول آن اخطار کرده‌ایم و در صورت ادامه بی‌توجهی وی در این موردبرای ایجاد پارکینگ‌در ساختمان‌مذکور طبق قانون عمل خواهیم کرد.

وی سپس در باره آلودگی پارک فرح اصفهان گفت: نحوه استفاده مردم از پارک‌های‌اصفهان بانحوه استفاده مردم سایرشهر ها از پارک‌ها تفاوتهای بارزی دارد. مردم خود باید در حفظ پاکیزگی ونظافت و بهداشت پارک بکوشند که متاسفانه در اصفهان عکس این امر عمل می‌شود. ضمنا پل آذر در آن قسمت که در وسط پارک قرار دارد هنوز به شهرداری تحویل نشده و مسلما وقتی این پل به شهرداری تحویل شود از وضع کنونی خارج خواهدشد.

از مقایسه خودداری کنید!

شهردار افزود:

ـ قدر مسلم اینستکه پارکهای اصفهان‌را نبایدبا پارکهای‌سویس مقایسه کرد! در مورد دست‌اندازها وناهمواریهای سطح خیابان انوشیروان نیز بایدبگویم که به علت کمی اعتبار اسفالت این خیابان فعلا مقدور نیست و نمی‌توانم در این زمینه قول‌مثبت بدهم. امید است که اداره کل‌راه وترابری در ادامه فعالیتهای راهسازی‌خودباتوجه به‌مذاکرات انجام شده، در مورد اسفالت این خیابان ۱۰کیلومتری نیز اقدام کند.

وی سپس با اشاره به‌سیستم آبیاری درختان در خیابانهای اصفهان گفت:

ـ در این زمینه مشغول‌مطالعه هستیم و ترتیبی اتخاذ خواهد شد که همه درختان و چمنها و گلها آبیاری شوند واز خطر خشکیدن مصون بمانند. در باره سازمان گسترش و نوسازی‌نیز باید بگویم اساسنامه مصوبه برای تایید به‌استانداری رفته و پس از تائید استاندار به مورد اجرا گذاشته خواهد شد.

در خاتمه این جلسه لایحه مربوط به پرداخت اجاره‌بهای ۱۰ ساله خانه مرحوم محمد جلائی به پیشنهاد اداره کل تربیت بدنی استان اصفهان‌مطرح شد وانجمن ضمن تصویب پرداخت اجاره بهای مذکور، از خدمات ورزشی محمد جلائی‌که در زمان خود قهرمان چند رشته ورزشی بوده، تجلیل کرد.

اصفهان ـ خبرنگار اطلاعات

حوادث ...

بقیه از صفحه اول

سوزی‌که به علت نا معلومی در دفتر فروشگاه تعاونی کارمندان دولت در جهرم روی داد قسمتی از اشیاء این دفتر و مقداری از اوراق و دفتر های مربوط به فروشگاه در آتش سوخت.

آتش سوزی دفتر فروشگاه تعاونی کارمندان با تلاش ماموران آتش نشانی و شهربانی جهرم مهار شد و از سرایت آن به فروشگاه جلوگیری به عمل آمد. جریان این حادثه تحت رسیدگی است.

مرگ موتور سوار

نطنز: موتوسیکلت‌سوار ۲۰ ساله‌ای که چند شب‌قبل به علت تصادف با پیکان ۱۲۹۱۸ تهران ـ س به رانندگی عباس علی رحیمی در خیابان شیخ عبدالصمد نطنز به شدت مجروح شده بود، پس از انتقال به بیمارستان ثریای اصفهان و گذراندن چند روز بیهوشی در این بیمارستان جان سپرد.

در چاه خفه شدند

رهنان: یکی از کارگران شهرداری رهنان به نام‌غلام دهنویی که برای لایروبی وارد چاهی شده بود دچار گاز گرفتگی شد و عابری‌به نام جعفر اعتصامی که از خیابان عبور می‌کرد برای نجات او به درون چاه رفت، اما او نیز دچارگاز گرفتگی شد و هردو جان خود را در چاه از دست دادند.

۵۰۰ دختروپسر درآزمون ورودی دانشسراهای آبادان وخرمشهر شرکت کردند

خرمشهر: آزمون ورودی دانشسراهای مقدماتی دختران‌خرمشهر وپسران آبادان باشرکت ۵۰۰دختر وپسر داوطلب‌در محل دانشسرای مقدماتی دختران خرمشهر و دبیرستان فرح این شهر زیر نظر رئیس اداره آموزش وپرورش برگزار شد.

داین آزمون داطلبان از شهرهای آبادان، ماهشهر، شادگان وجزیره مینو شرکت کردند. از بین۵۰۰ داوطلب دختر و پسر برای هر دانشسرا ۴۰ نفر انتخاب میشوند.

ایران جوان بوشهر یک الکترونیک شیراز یک

بوشهر: در آخرین دیدار نیم فصل اول مسابقات فوتبال‌زیر گروه جام تخت جمشید تیم فوتبال الکرونیک شیراز برای انجام‌بازی رفت ببوشهر آمد وباتیم ایران جوان این شهر بداوری ضعیف آقای محمد اطهری وکمک داوری آقایان: تبسم و حمید سالی با حضور پنجهزار نفر مسابقه خود را در زمین فوتبال ورزشگاه‌بوشهر برگزار کرد که این مسابقه یک بریک بسود طرفین پایان یافت.

گل تیم الکترونیک شیراز دقیقه ۳۷ بازی بوسیله حسن شیرازی از تیم الکترونیک شیراز و دقیقه ۴۱ بوسیله اکبر سیروس از تیم ایران جوان بوشهر ثبت شد در حالیکه این بازی بایستی بنفع‌تیم ایران جوان تمام می‌گشت.

خانه‌مدیر سابق روزنامه «اصفهان» بخانه‌شعرا و کتابخانه تبدیل میشود

اصفهان: منزل مسکونی امیرقلی امینی مدیر سابق روزنامه یومیه «اصفهان»، به خواست‌خوداو، پس از درگذشتش به خانه شعرا و ادیبان» و کتابخانه تبدیل می‌شود.

امیرقلی امینی طی‌نامه‌ای که به انجمن شهر اصفهان نوشت یادآور شد: خانه مسکونی‌ام را پس از مرگم به خانه شعرا و کتابخانه تبدیل کنید و جسدم را نیز در این خانه دفن کنید.

انجمن شهر اصفهان در جلسه اخیر خود، ضمن تجلیل از خدمات امیر قلی امینی پیشنهاد وی رامورد تصویب قرار داد و یکی‌از نمایندگان پیشنهاد کرد که‌از سوی انجمن شهر به وی لوحه سپاس داده شود.

سارقان قالی ...

بقیه از صفحه اول

قالی های منزلشان، تلاش ماموران شهربانی سوسنگرد برای‌شناسائی شناسائی و در بازرسی از خانه آنها ۷تخته قالی به ارزش ۶۰۰هزار ودستگیری سارقین آغاز شد و ماموران گشت شهربانی، پس‌از رد یابی، دو متهم به‌سرقت رابه‌نامهای: ناصر خسرجی‌و حسین‌چنانی، ریال کشف کردند.

قالی های مسروقه به‌صاحبان آنها بازگردانده شدو متهمان به سرقت باصدور قرار قانونی از سوی مقامات قضائی به زندان‌افتادند.

دربندر

بقیه از صفحه اول

چندی پیش در همین صفحات این مشکل و دشواری های ناشی از نبود تاسیسات‌رفاهی و تفریحی و دیگر تجهیزات ضروری برای پذیرائی از میهمانان کنگان مطرح شد ودر حال حاضر نیز یادآوری می‌شود که هرچه زودترباید برای تامین محل سکونت، سالن‌های غذا خوری، باشگاه ها و مراکز تفریحات سالم وسالن سینمابرای میهمانان‌بندر کنگان اقدام شود، تا اجرای برنامه های وسیع‌عمرانی در این بندر بی‌هیچ‌وقفه‌ای اجراشودوکنگان را به رشد اقتصادی‌واجتماعی برساند.

فرصت طلبی زمینخوار!

در حاشیه مشکل کمبود مسکن و تاسیسات ضروری‌در کنگان، یکی از زمینخواران زمینداران معروف کنگان، با توجه به‌موقعیت و فرصت‌کنونی زمینی را که ۱۵ سال پیش رسما به یکی از اهالی کنگان فروخته‌وبهای آنرا نقدادریافت کرده است، بار دیگر حصار کشی و به سود خود تصرف کرد. صاحب زمین اززمینخوار معروف که زمین فروخته شده خود را بار دیگر، با توجه به رشد اقتصادی آینده کنگان تصرف کرده بود، بمقامات انتظامی و قضائی شکایت کرد و در پی تسلیم شکایت وی، توسط بخشداری، شهرداری و ماموران ژاندارمری جلوی اقدام غیرقانونی زمیندارمعروف گرفته شد.

چه خوب است

بقیه از صفحه اول

در خرامه:

● ... مقامات‌مسئول نسبت‌به احداث غسالخانه مدرنی که وعده ساختن آن را چند سال پیش به مردم خرامه داده‌اند، اقدام کنند و اهالی این شهررا دعاگوی خود سازند.

در بابا حیدر:

● ...مقامات مسئول‌عده‌ای زمینخوار را که در بابا حیدر زمین هائی را که‌ازسوی مردم برای ایجاد تاسیسات رفاهی واگذهار شده، تصرف‌کرده‌اند. تحت تعقیب قرار دهند و زمین های تصرف شده را از چنگ آنان خارج سازند.

در کازرون:

● ... شهرداری کازرون نسبت به پاکسازی خیابان‌های فردوسی ـ ۳ راه شاه وخیابان های اصلی شهر که اکنون زیر امواج‌آبهای گندیده وفاضلاب پوشانده شده اقدام کند.

باکمال افتخار

سالروز ۲۸ مرداد

را به هموطنان عزیز تبریک میگوید.

مسجد سلیمان: منوچهر رستگار، خدامراد پورخانی نمایندگی ایران ناسیونال

باکمال افتخار

سالروز ۲۸ مرداد

را به هموطنان عزیز تبریک میگوید.

مسجد سلیمان: مدیر مسافربری آریا، میرزا حسین صفری و کارکنان

سالگرد ۲۸ مرداد

روز درخشان و پرافتخار تاریخ نوین ایران را که سرآغاز تحولات اجتماعی و ملی کشور است صمیمانه به

پیشگاه شاهنشاه آریامهر

وهم میهنان عزیز تهنیت میگوید

مسجد سلیمان: هیئت مدیره سندیکای شماره ۱ و ۲ کارگران صنعت نفت

پیوند ناگسستنی شاه و مردم

در قیام ۲۸ مرداد به اوج شکوهمند خود رسید

سالگرد این پیوند جاودانه را

به

پیشگاه مبارک شاهنشاه آریامهر

وملت ایران تبریک عرض مینماید.

اعضاء انجمن شهر، شهردار و کارکنان شهرداری مسجد سلیمان

استخدام مهندس مکانیک

شرکت آبرخ با سابقه چندین ساله در رشته تصفیه آب استان اصفهان یکنفر مهندس مکانیک با شرایط جالب استخدام میکند.

شخص مورد نظر بایستی علاوه براداره امور فنی سرپرستی قسمت فروش رانیز بعهده بگیرد.

علاقمندان می‌توانند همه‌روزه باستثناء پنجشنبه و جمعه بین ساعت ۴ تا ۷ بعداز ظهر با تلفن ۳۳۸۸۲ ـ ۳۹۷۲۸ تماس حاصل فرمایند.

اس ع ۲۶۲۰ ـ۳ـ

قیام ملی ۲۸ مرداد

روز درخشان و پرافتخار تاریخ نوین ایران را

که سرآغاز تحولات اجتماعی و ملی کشور است صمیمانه

به

پیشگاه مبارک رهبر خردمند شاهنشاه آریامهر

وعموم هم میهنان عزیز تبریک و تهنیت عرض مینماید

بشیر زعمی: شهردار کازرون

قیام ملی ۲۸ مرداد

روز درخشان و پرافتخار تاریخ نوین ایران را

که سرآغاز تحولات اجتماعی و ملی کشور است صمیمانه

به

پیشگاه مبارک رهبر خردمند شاهنشاه آریامهر

وعموم هم میهنان عزیز تبریک و تهنیت عرض مینماید

مسجد سلیمان: اتحادیه صنف خیاط و پارچه فروش

قیام ملی ۲۸ مرداد

روز درخشان و پرافتخار تاریخ نوین ایران را

که سرآغاز تحولات اجتماعی و ملی کشور است صمیمانه

به

پیشگاه مبارک رهبر خردمند شاهنشاه آریامهر

وعموم هم میهنان عزیز تبریک و تهنیت عرض مینماید

مسجد سلیمان: مدیر عامل شرکت پرسیزیون: ماریس فرانک

نیازمندیهای اطلاعات

تلفنهای: ۳۱۲۴۱۳-۳۱۱۲۲۷

ادامه نیازمندیهای اطلاعات تلفنی آگهی میپذیرد

شرکت تولیدی وصنعتی کفش سازی بلا

افراد زیر را به همکاری دعوت مینماید

۱ـ نقشه‌کش ماشین آلات و ساختمان با ٤ سال سابقه کار .
۲ـ حسابدار دیپلمه واردبامور حسابداری (صنعتی و بازرگانی) با حداقل سه سال سابقه کار .
۳ـ حسابرس دیپلمه با حداقل سه سال سابقه کار .
٤ـ کارمند کارگزینی آشنا به طرح طبقه‌بندی مشاغل با حداقل سه سال سابقه کار .
۵ـ منشی آشنا به تایپ فارسی و لاتین با حداقل ۲ سال سابقه‌کار.
واجدین شرایط میتوانندهمه‌روزه بین ساعت ۸ الی۱۲ به کارگزینی شرکت واقع در جاده مخصوص تهران‌کرج کیلومتر ۱۷ مراجعه فرمایند .

آگهی استخدام

شرکت سپنتا اهواز بمنظور تکمیل پرسنل خود به اشخاص زیر نیازمند است

۱ـ مهندس مکانیک
۲ـ مهندس برق والکترونیک
۳ـ تکنیسین برق
٤ـ تکنیسین ساختمان
۵ـ نقشه بردارومکانیسین درجه یک

متقاضیان باید حداقل دارای ۵ سال سابقه کار باشند . علاقمندان می توانند با تلفن‌های: ۲۰ـ۳۵۰۱۶ یا صندوق پستی ۱۰۶۵ اهواز تماس بگیرند

IDI

آگهی استخدام

لیسانسیه شیمی

کارخانجات بین‌المللی دارو سازی آی.دی.آی تعدادی لیسانسیه شیمی‌آشنا به زبان انگلیسی را فورا استخدام مینماید متقاضیان‌میتوانندهمه روزه به‌غیر از ایام تعطیل به کارگزینی شرکت واقع در کیلو متر ۸ جاده مخصوص کرج مراجعه نمایند تلفن ۸ـ۹۷۷۰۳۵

شرکت تولیدی وصنعتی کفش سازی بلا

افراد زیر را به همکاری دعوت مینماید

۱ـ تراشکارو صفحه‌تراش باسه سال سابقه کار .
۲ـ مکانیک ماشین‌آلات صنعتی‌باحداقل سه سال سابقه کار .
۳ـ کارگر ماهر و متخصص کمپرسور و دیگ بخار با حداقل سه سال سابقه کار .
٤ـ تعمیرکار قالب نقش های پلاستیکی با سه سال سابقه کار .
۵ـ تعداد ۲۰ نفر کارگر ماهر و وارد به ساخت کفشهای ماشینی.
٦ـ تعداد ۱۵۰ نفر کارگر ساده زن‌و مرد با حداقل سواد خواندن و نوشتن و معافیت دائم .
واجدین شرایطمیتوانند همه‌روزه بین ساعت ۹ الی۱٤ به کارگزینی شرکت واقع در جاده مخصوص تهران کرج کیلو متر ۱۷ مراجعه فرمایند .

استخدام سکرتر

بیك نفر دوشیزه یا بانو وآشنا با امورماشین نویسی بطور تمام‌وقت نیازمندیم بعدازظهر ها از ساعت ٤تا۷ با تلفن ٦۸۷۰۰۵ تماس حاصل فرمائید .

کارخانجات پارس الکتریک استخدام مینماید

۱ـ مکانیک ماشین‌آلات صنعتی با داشتن ٦ سال سابقه کار و تحصیلات حدود سیکل اول .
۲ـ عده‌ای دوشیزه جهت مونتاژ رادیو و تلویزیون .
۳ـ نگهبان‌باداشتن ضامن‌معتبر و انجام خدمت نظام وظیفه .
٤ـ کارگر ساده مرد جهت حمل و نقل‌کالا

خواهشمند است به کارگزینی کارخانجات پارس الکتریک‌واقع‌در خیابان آیزنهاورایستگاه شاوب ـ لورنس شماره۵٦۳مراجعه‌نمائید.

شرکت سهامی نوسازی و عمران تهران

برای تکمیل کادر اداری افراد واجد شرایط زیر را استخدام مینماید :

۱ـ کارمند دفتری ، حداقل دیپلم بادوسال سابقه کار .
۲ـ ماشین نویس ، درحدود دیپلم بادوسال سابقه کار
۳ـ اطاقدار ، نگهبان ، تحصیلدار ورانندە با حداقل تحصیلات ششم ابتدائی ودوسال سابقه کار .

واجدین شرایط میتوانند همه روزه باستثنای روزهای پنجشنبه و جمعه بین ساعت دو تاپنج بعدازظهر بکارگزینی شرکت‌واقع در خیابان تخت‌جمشید خیابان ملك‌الشعراء بهار شماره ۱۵ مراجعه نمایند .

آگهی استخدام حسابدار

حسابدار با۲۰سال تجربه کافی در امر حسابداری شرکتهای ساختمان و کارگاهی با حقوق مکفی استخدام میشود بوسیله تلفن های ٦ـ۸۹۲۲۰۱ از ۵ر۸ صبح تا ۵ره بعدازظهر تماس حاصل فرمائید .

استخدام

بچند نفر باحداقل تحصیلات ششم ابتدائی وداشتن‌برگ پایان خدمت یا معافی دائم وظاهری آراسته جهت کار در امور ابدارخانه مورد نیاز می‌باشد واجدین شرایطمیتوانند باتلفن ٤۷ـ ۸۹۳۰٤۳ ویا به‌آدرس خیابان پهلوی مقابل فروشگاه کورش ـ کوچه نوربخش پلاک ۱۹ مراجعه‌نمایند.

استخدام

یك‌شرکت تولیدی برای کاردر کارخانه‌خودواقع‌درجاده‌آبعلی‌افراد واجدشرایط زیررابرای همکاری‌در یك‌محیط‌صمیمانه‌باآینده‌ای‌مطمئن دعوت مینماید .

۱ـ کنترلر مرغوبیت۲ـ انباردار باحداقل ۵سال‌سابقه‌کارمفیدمسلط به سیستم کاردکس باضامن‌معتبر ۳ـ کمك مکانیك ٤ـ آهنگر جهت تاسیسات‌دارای‌اطلاع‌ازجوشکاری و لوله‌کشی باه‌سال سابقه‌کار ۵ـ راننده‌بالابرودمپر ٦ـ نگهبان‌شب باسابقه‌کار دارای ضامن معتبر و ششم‌ابتدائی (درصورت‌استخدام مسکن در اختیار نگهبان شب گذاشته خواهد شد) ۷ـ برق کار با ۵ سال تجربه .

واجدین شرایط میتوانند روزهای زوج بین‌ساعت۵ تا۷ بمیدان‌فردوسی ابتدای سپهبدزاهدی جنب پمپ بنزین‌شماره۳۷و۳۵ساختمان‌کاوه طبقه‌اول به‌آقای کوپ مراجعه‌نمایند

شرکت سهامی عام شیمیائی پارس

بدوشیزه یا بانوئی با حداقل ۳ سال سابقه در امور سفارشات و آشنابه‌زبان انگلیسی نیازمند است . لطفا با تلفن ۸۲۳۰۰۷ با خانم روشنك از ساعت۱٤الی ۱۸ تماس حاصل فرمائید .

دفتر فنی‌زیور افرادزیررا برای همکاری در تهران و شهرستانها با حقوق و مزایای مکفی استخدام می نماید .

۱ـ مهندس معمار ناظر مقیم با تجربه با سه سال سابقه‌کار ۱ نفر.
۲ـ مهندس‌دکوراتور فارغ‌التحصیل‌از ایتالیا یا فرانسه ۱ نفر .
۳ـ حسابدار با سه سال تجربه‌کار ۱ نفر .
٤ـ کارپرداز با تجربه ۱ نفر .
۵ـ سکرتر با تجربه تمام وقت ۱ نفر .
٦ـ بایگان و تلفنچی ۱ نفر .
۷ـ تکنیسین تاسیسات ۱ نفر .
۸ـ کارگر سیمکش برق با تجربه ٤ نفر .
۹ـ کارگر آهنگرو جوشکار باتجربه ٤ نفر .
۱۰ـ راننده پایه دوم با ٤ سال سابقه ۱ نفر .

داوطلبین همه‌روزه ازساعت٦ تا ۷ شب‌میتوانند به‌نشانی فرح‌جنوبی نبش منصور پلاك۲۲۱ مراجعه‌نمایند

((آگهی استخدام))

کارخانه تراکتور سازی ایران

در تبریز جهت تامین نیروی انسانی خودافراد واجد شرایط زیر را با حقوق مکفی و سایر امکانات ویژه به همکاری دعوت مینماید .

داوطلبین میتوانند جهت کسب اطلاع بیشتر به کارگزینی این شرکت مراجعه و یا با صندوق‌پستی۳۱۰تبریز مکاتبه فرمایند .

۱ـ مهندس شیمی
۲ـ دیپلم فلز کاری و مکانیك و ریاضی
۳ـ نقشه کش
٤ـ ماشین نویس‌فارسی ولاتین

کارخانه تراکتور سازی ایران ـ تبریز

آگهی استخدام

شرکت مشاورین مدیریت و کامپیوتر تعدادی ماشین نویس لاتین که به زبان انگلیسی مسلط باشند استخدام مینماید.

داوطلبین واجد شرایط میتوانند همه‌روزه باستثناء روزهای۵شنبه وجمعه‌و تعطیلات رسمی‌صبحها بین ساعت ۱۲ـ۹ و بعد ازظهرها بین ۲ تا٤ برای مصاحبه بدفتر مرکزی شرکت واقع در خیابان امیرآباد شمالی روبروی پارك فرح خیابان نوذری شماره ۲۰ مراجعه ویابرای کسب اطلاعات بیشتر با تلفن های ۹ـ۹۳۲۱۵۸ تماس حاصل نمایند.

Organon

شرکت بین‌المللی داروئی‌اورگانون

جهت ویزیت‌وفروش داروهای‌خود در استان فارس واصفهان احتیاج به نماینده علمی باداشتن شرایط ذیل دارد :

۱ـ دیپلم طبیعی
۲ـ معافی نظام وظیفه
۳ـ داشتن گواهینامه رانندگی و اتومبیل
٤ـ سن بیش از ۳۰ سال نباشد
۵ـ خوش بیان وخوش برخورد
٦ـ ظاهر آراسته

واجدین شرایط:

با ذکر مشخصات کامل خود و یك قطعه عکس به آدرس صندوق پستی ۳۱٤۷ تهران مکاتبه نمایند نامه های وارده‌کاملامحرمانه تلقی‌میگردد

FLUOR IRAN

فلورایران‌استخدام‌میکند

شرکت فلور ایران جهت کار درپالایشگاه تهران تعدادی راننده وسائط سنگین را به شرح زیر دعوت بهمکاری مینماید

۱ـ راننده‌جرثقیل۵۰تنی
۲ـ راننده‌پتی‌بن(جرثقیل۱۸تنی)
۳ـ راننده‌لودر۹۷۷
۴ـ راننده‌بیل‌هیدرولیکی

از متقاضیان درخواست میشود که به جاده‌آرامگاه پالایشگاه شرکت‌ملی‌نفت ایران درب اصلی شرکت فلور ایران مراجعه نمایند

Candidate for

MANAGING DIRECTOR

Required by subsidiary of prominent manufacturing group. Preference will be given to applicants with experience in:

— Supervision of production of durable consumer goods
— High level responsibility for administration and finance in medium-sized local company
— Marketing responsibility for consumer goods (wholesale and retail)

An excellent opportunity awaits the successful candidate. Confidentially send resume to: Mr. H. Hicks,
P.O. Box 2942, Tehran, Iran.

بیمارستان نتردام دوفا تیماافراد زیر را بهمکاری دعوت مینماید :

۱ـ رسپشنیست درمانگاه

چند نفر دوشیزه ایرانی برای کار در درمانگاه با تسلط کامل بزبان انگلیسی
ساعات کار : ۲ تا ۹ شب شنبه تا چهارشنبه و ۵شنبه ها از ۸ تا ۱۲

۲ـ کارمندایندکس

دوشیزه یا بانو جهت ایندکس با تسلط کامل بزبان انگلیسی‌ودارای سابقه کار در امور ایندکس‌وبایگانی مدارك پزشکی

حقوق بستگی به میزان تجربه کاری دارد

از داوطلبین خواهشمند است به قسمت کارگزینی

بیمارستان نتردام‌دوفاتیما واقع در یوسف‌آباد ـ خیابان محمد رضا شاه ـ کوچه ۲۱ مراجعه و یا جهت‌اطلاع‌بیشتر باتلفن۷ـ۶۲۳۸۸۳ و ٤ـ۶۲۸۸۹۳ تماس حاصل نمایند

آگهی مناقصه

شرکت ملی نفت ایران پالایشگاه آبادان

درنظر دارد۸۰هزاردست لباس کار کارگران تحویل نماینده شرکت در تهران را ازطریق مناقصه‌عمومی خریداری نماید .

علاقمندان به شرکت در مناقصه‌میتوانند جهت دریافت اوراق‌مربوط به شرایط‌مناقصه ظرف‌مدت۱۵روز از تاریخ ۲۹ر۵ر۳۶ به اداره خرید و ندارکات کالا واقع در خیابان شاه‌کوچه یغما ساختمان جسکو طبقه‌اول اطاق ۱۰۶ مراجعه نمایند .

نیازمندیهای اطلاعات

تلفنهای: ۳۱۲۴۱۳-۳۱۱۲۲۷

نیازمندیهای اطلاعات تلفنی آگهی میپذیرد

بازگشت از اروپا

مطب دکتر جعفر حاجی لاری
متخصص جراحی عمومی
وشکسته بندی

از تاریخ ۲۹ر۵ر۳۶ مجددا دایر می باشد خیابان تاج پلاک ۱۰۶

آموزشگاه بهیاری پاستورنو

جهت دوره سوم بهیاری تعدادی داوطلب دختر را از میان دارندگان مدارک تحصیلی دوم (گروه خدمات بهداشتی یانظری) میپذیرد. پذیرفته شدگان از کمک هزینه قابل توجه یونیفورم کامل بیمارستانی بیمه درمانی و تغذیه رایگان برخوردار خواهند بود داوطلبان همه روزه میتوانند با در دست داشتن مدرک تحصیلی ۶ قطعه عکس ۴×۶ و دوبرگ فتوکپی شناسنامه به محل آموزشگاه واقع در خیابان عباس آبادخیابان بخارست بیمارستان پاستور نو مراجعه نمایند.

شرکت حمل ونقل بزرگ پاپیون

۱ـ به ۱۰۰ دستگاه کامیون ماك یا بنز برای خریداری نیازمندیم
۲ـ بتعدادی راننده پایه یکم باسابقه کار باتریلی نیازمندیم تلفن: ۲۲۹۴۴۷

بهترین کاشی

ساده ایتالیائی رسید
هرعدد ۱۶ ریال تلفن ۶۲۱۲۳۲

آگهی استخدام

بنیاد ملکه پهلوی برای تکمیل کادر مدرسه عالی پرستاری و آموزشگاه بهیاری تعدادی مربی با شرایط زیر استخدام میکند.
۱ـ دارا بودن فوق لیسانس یا لیسانس پرستاری.
۲ـ دارا بودن حداقل ۵ سال سابقه خدمت
۳ـ آشنائی به زبان انگلیسی.
واجدین شرایط میتوانند برای کسب اطلاعات بیشتر به دفتر آموزشگاه پرستاری بنیاد ملکه پهلوی به نشانی جاده پهلوی جنب پارك شاهنشاهی ـ مرکز تحقیقاتی و درمانی قلب و عروق ازساعت ۸ صبح الی ۴ بعدازظهر باستثنای روزهای تعطیل مراجعه نمایند. ۱ـ۲

کارخانه ماشین‌سازی فرزین

افراد زیر را به همکاری دعوت مینماید.
۱ـ تراشکار درجه ۲
۲ـ آهنگر مونتاژکار ماشین های پلاستیك
۳ـ کارگر تولید کار پلاستیك
آدرس انتهای خیابان امامزاده حسن پلاك ۴۴۴ تلفن ۵۴۹۸۸۱

شرکت ساختمانی بدونفر مکانیک متخصص

در موتور های دیزل و بنزینی نیازمند است بشماره تلفن ۲۹۵۳۹۰ آقای اسلامی مراجعه نمایند.

مهندسین مشاور اورگانیک

جهت نظارت در کارگاه اراك احتیاج به مهندس راه و ساختمان باحداقل ۵ سال سابقه کار دارد
واجدین شرایط باتلفنهای ۹۲۷۰۴۳ـ۹۲۶۲۷۸ با آقای مهندس بهره‌مند تماس حاصل نمایند.

آگهی استخدام

یك شرکت وابسته بدولت بدو نفر خدمتگزار حداقل تحصیلات ششم ابتدائی نیاز دارد.
داوطلبین روزهای شنبه الی چهارشنبه بین ساعات ۱۳ الی ۱۵ به خیابان خردمند شمالی نبش کریمخان زند پلاك ۱۱۷ مراجعه نمایند.

طراحی واجرای

تاسیسات برق ساختمان وکارخانجات شرکت «روبوما» با مسئولیت محدود خیابان نادرشاه پلاك ۴۷ تلفن ۸۳۱۹۵۷

مبلیران

محل فروش کلیه طرحهای جدید مبلیران
خیابان فرح ۱۰۰ قدم بالاتر از چهارراه تخت طاوس
تلفن ۸۴۳۱۸۲ از ۹ صبح تا ۸ شب یکسره باز است

شرکت سهامی الکتریک استورج باطری ایران استخدام میکند

تعداد کارگر ساده مرد بامشخصات زیر باحقوق ومزایای مکفی
۱ـ سن ۲۰ الی ۳۰ سال
۲ـ دارا بودن گواهی پایان خدمت یا معافی غیر پزشکی
متقاضیان به کارگزینی کارخانه واقع درکیلو متر ۱۴ جاده مخصوص کرج کارخانه ری.او.واك مراجعه نمایند.

شرکت سهامی نوسازی و عمران تهران

برای همکاری با مهندسین و کارشناسان فنی آمریکائی در کارگاه شهرك اکباتان تعدادی مترجم حضوری را با شرایط زیر استخدام مینماید
۱ـ تسلط کامل به زبان انگلیسی وتحصیلات حداقل دیپلم متوسط
۲ـ دارای برك خاتمه خدمت یامعافیت ازخدمت وظیفه.
۳ـ دارای سابقه کار در کارگاههای ساختمانی یا شرکتهای خارجی انگلیسی زبان.
۴ـ حداکثر سن ۳۰ سال.
۵ـ تعهد حداقل یکسال خدمت.
واجدین شرایط میتوانند همه‌روزه از ساعت ۹ صبح الی ۱۲ ظهر به دفتر امور کارشناسان فاز ۲ شهرك اکباتان واقع در جاده مخصوص کرج روبروی ایرتاکسی مراجعه فرمایند.

استخدام

شرکت فسان به راننده جرثقیل هیدرولیکی ومکانیك ماشین‌آلات صنعتی احتیاج دارد داوطلبین به‌جاده قدیم کرج کیلومتر ۱۴ (روبروی کارخانه بستنی سازی کیم) انبار شرکت فسان مراجعه نمایند ویابا تلفن ۶۶۰۰۶۳ تماس بگیرند.

آگهی تغییر مکان شرکت جونید

به خیابان گاندی نبش خیابان دهم انتقال یافته است
تلفن ۶۸۷۲۵۳ و ۶۸۷۴۲۰

مقداری یدکی موتور برق ۳۰۰ اسب روسی نو بسته‌بندی شده و مقداری لوازم موتورآلات انگلیسی به قیمت مناسب برای فروش درخرم‌آباد خیابان کریمخان‌زند کارخانه آرد و یخ فروغی موجود است. تلفن ۲۳۸۵ از ساعت ۷ الی ۱۴ و ۱۶ تا ۲۰

آپولو!

اختراع ۱۹۷۱ فرانسه SOAF
تحولی بزرك درصنعت تصفیه فاضلاب
قابل توجه کارخانجات وسازندگان واحدهای مسکونی وشهرك‌های کوچك
بیمارستانها و هتل ها

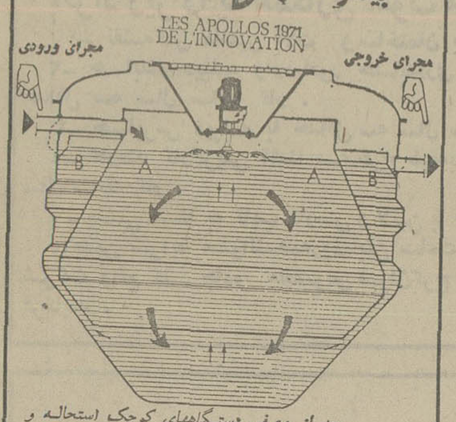

بعد از معرفی دستگاههای کوچك استحاله و تصفیه فاضلاب XM2 برای اجتماعات تا ۱۰ نفر، اینك دستگاههای تصفیه مینوتاك TX برای ۱۰ تا ۴۰۰ نفر توسط «شرکت ژیرول» نماینده انحصاری کارخانجات soaf فرانسه درایران معرفی می گردد. از این دستگاهها مخصوصا برای تصفیه فاضلاب نقاط مسکونی که قابلیت نفوذ زمین آنها کافی نیست یا سطح آب خیلی بالاست، براحتی می توان استفاده نمود.
مینوتاك TX با بدنه مقاوم و ضد زنگ زدگی از پلی استر و فایبرگلاس تقویت شده و مسلح در کارخانه ساخته شده و بصورت یکپارچه و یا قطعات مجزا، آماده برای نصب در محل تحویل می گردد. نصب آن احتیاج به بتن ریزی و یا هر نوع عملیات ساختمانی دیگر ندارد.
مینو تاك TX بهره برداری از آن به مهارت خاص و مواظبت های روزانه احتیاج ندارد.
مینو تاك TX براحتی از محلی به محل دیگر قابل انتقالست.
مینو تاك TX طرز کار آن از نظر اکسیداسیون کامل فاضلاب از طرف سازندگان تضمین می گردد.

برای کسب اطلاعات بیشتر و دریافت کاتالوگ وبروشور های مربوطه می توان با صندوق پستی شماره ۲۵۱۱ تهران مکاتبه یا به آدرس تهران: خیابان ایرانشهر جنوبی شماره ۶۶ «شرکت ژیرول» نماینده انحصاری در ایران تلفن ۸۲۰۶۷۲ مراجعه فرمائید.

قابل توجه شرکتهای ساختمانی

دروپنجره آلومینیومی در سفارشات کلی و جزئی قبول میشود تلفن ۶۲۱۲۳۲

تلفنهای ۳۱۱۲۲۴

منشی مدیر کل

با حقوق ومزایای مکفی باشرایط ذیل استخدام میشود.
۱ـ حداقل ۳ سال سابقه کار و تسلط کامل به امور منشیگری
۲ـ آشنا به زبان انگلیسی
۳ـ آشنا به تایپ فارسی و انگلیسی
بیمارستان آمریکائی تهران بلوار الیزابت شماره ۵۹ قسمت کارگزینی

آگهی استخدام

هنرستان موسیقی شبانه روزی گروه فرح وابسته به جمعیت بهزیستی و آموزشی فرح پهلوی به افراد زیر نیازمند است:
الف ـ چهار نفر مربی مرد وچهار نفر مربی زن با مشخصات زیر:
۱ـ داشتن لیسانس و یا فوق دیپلم درامور اجتماعی ویاروانشناسی ویا امور آموزشی.
۲ـ داشتن علاقه به تربیت اخلاقی و پیشرفت هنرجویان دررشته موسیقی.
ب ـ یك نفر معاون مرد جهت شبانه‌روزی با مشخصات زیر:
۱ـ داشتن مدرك لیسانس در روانشناسی یا امور اجتماعی و یا مدیریت ویا امور آموزشی.
۲ـ داشتن تجربه مدیریت و علاقمند بودن به تربیت و پیشرفت فرهنك موسیقی هنرجویان.
داوطلبان می توانند از تاریخ ۶ الی ۳۱ مرداد ماه ۲۵۳۶ همه روزه صبح هابا تلفن‌های شماره ۲۲۷۱۲۳، ۲۲۷۱۲۵، ۲۶۵۳۱۰ تماس و جهت مصاحبه با مسئول شبانه‌روز تعیین وقت نمایند.

انبار مخصوص نگهداری پیاز

ماتا ۹ ماه پیاز های شمارا سالم نگهمیداریم
ساخت انبار های مخصوص پیاز با همکاری مهندسین فرانسوی
لطفا برای سفارش وکسب اطلاعات بیشتر با شرکت کوشك ایران تلفن ۶۲۹۳۵۹ تماس حاصل فرمائید

آگهی استخدام

شرکت شیلات جنوب ایران
برای سرپرستی کارخانجات خود در بندر عباس وبندربوشهر دونفر لیسانسیه مدیریت صنعتی ودونفر لیسانسیه در رشته مواد غذائی را با حقوق مکفی و واگذاری مسکن در محل بخدمت دعوت مینماید. داوطلبان حائز شرایط میتوانند همه روزه به استثنای روز های پنج شنبه و ایام تعطیل تا تاریخ دهم شهریور ماه ۳۶ بکارگزینی شرکت واقع در خیابان امیرآباد ـ مقابل پارك فرح مراجعه نمایند.

کارواش

دستگاه شستشوی اتوماتیك اتومبیل
بدون کارگر

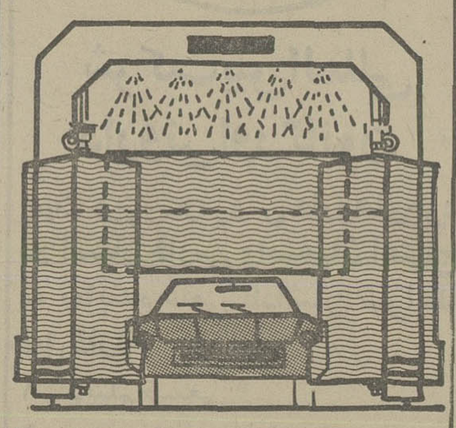

مژده به صاحبان تعمیرگاه‌ها، پارکینك ها، پمپ‌بنزین‌ها و زمین‌های بلااستفاده با سرمایه‌ای ناچیز درآمدی هنگفت ایجاد نمائید.
دستگاه شستشوی تمام اتوماتیك اتومبیل «کارواش»

بدون کارگر
فقط بایك صندوقدار
کارواش استثنائی ومنحصر بفرد آی.تی.دی ITD باهزینه‌ای ناچیز

دقیقه‌ای یك اتومبیل
شسته واکس زده خشك کرده تحویل میدهد. تخصص نمی خواهد فضای زیاد احتیاج ندارد با تضمین کامل در ۸ نوع مختلف
شرکت بازرگانی و عمران ایران
خیابان کاخ ـ بین میدان کاخ و بلوار الیزابت پلاك ۱۴۶ تلفن ۶۵۹۸۴۰

FLUOR IRAN فلورایران

شرکت فلور افراد زیر را برای کار درپالایشگاه تهران دعوت بهمکاری مینماید
۱ـ جوشکار
۲ـ کارگر دیگ بخار
۳ـ آهنکار
۴ـ لوله کش
۵ـ ریگر
۶ـ ترازکار
۷ـ تراشکار
۸ـ نجار
ازمتقاضیان درخواست میشود به جاده آرامگاه پالایشگاه شرکت ملی نفت درب اصلی شرکت فلور مراجعه نمایند.

قابل توجه جویندگان کار

ازجویندگان کار برای مشاغل زیر دعوت میشود جهت مصاحبه و راهنمائی شغلی تا تاریخ ۱۰ر۶ر۳۶ به مرکز کاریابی واشتغال گرگان واقع درفلکه گرگان پارس خیابان ری و یا به نزدکترین مرکز کاریابی و اشتغال محل سکونت خود مراجعه نمایند.
کارگران ماهر ونیمه ماهر که دارای گواهینامه مهارت حرفه‌ای از مراکز آموزش حرفه‌ای ذیصلاح باشند حق تقدم خواهند داشت

ردیف	نام شغل	تحصیلات	تعداد
۱ـ	تکنیسین برق	دیپلم فنی و یا فوق‌دیپلم رشته برق	۲ نفر
۲ـ	پرستار و بهیار	لیسانس یا سیکل و طی دوره مربوطه	۵ نفر
۳ـ	حروفچین	ششم ابتدائی	۲ نفر
۴ـ	مکانیك ماشینهای کشاورزی	ششم ابتدائی	۱۰ نفر
۵ـ	جوشکار برق	خواندن و نوشتن	۴۰ نفر
۶ـ	آشپز و کمك آشپز	خواندن و نوشتن	۴ نفر
۷ـ	تراشکار	خواندن و نوشتن	۷ نفر
۸ـ	گلگیر ساز	خواندن و نوشتن	۵ نفر
۹ـ	تعمیرکار پمپ آب	خواندن و نوشتن	۲ نفر
۱۰ـ	نجار	خواندن و نوشتن	۵ نفر
۱۱ـ	قالب ساز	خواندن و نوشتن	۳۰ نفر
۱۲ـ	موزائیك ساز	خواندن و نوشتن	۵ نفر
۱۳ـ	اطاقدار هتل (زن)	خواندن و نوشتن	۳ نفر
۱۴ـ	حفار	خواندن و نوشتن	۲۰ نفر

اداره کل مطالعات نیروی انسانی واشتغال
وزارت کار وامور اجتماعی
م الف ۱۲۶۰۶

استخدام ویزیتور داروئی باحقوق ومزایای مکفی

یك شرکت داروئی بین‌المللی به تعدادی ویزیتور تمام وقت جهت کار درتهران وشهرستانها با شرایط ذیل نیازمند است.
۱ـ داشتن برك معافیت یا خاتمه خدمت اداره نظام وظیفه عمومی
۲ـ دیپلمه کامل طبیعی
۳ـ داشتن اتومبیل و گواهینامه رانندگی
۴ـ افراد با سابقه و همچنین کسانی که دارای تحصیلات دانشگاهی هستند مقدم می‌باشند.
علاقمندان میتوانند به آدرس تهران صندوق پستی شماره ۹ قسمت داروئی مکاتبه فرمایند

شما را به همکاری دعوت مینمائیم

قابل توجه

نمایندگان علمی داروئی تهران
یك کمپانی داروئی بین‌المللی جهت توسعه کادر ویزیت خود در تهران به نمایندگان علمی با تجربه کافی به‌طور تمام‌وقت با شرایط زیر نیازمند است.
۱ـ حداقل دیپلم کامل متوسطه
۲ـ معافیت از خدمت سربازی
۳ـ افرادیکه دارای اتومبیل شخصی هستند مقدمند.
لطفا در صورت دارا بودن شرایط فوق باتلفن ۸۹۶۳۰۱ بین ساعت ۹ صبح تا ۴ بعدازظهر از روز شنبه ۲۹ مرداد تماس حاصل فرمائید.

نگاهی به سیاه بازی

* اجرا در باغ نوابی

شیرین و مفرح نبود، فقط مستهجن بود

محمد ابراهیمیان

صحنه‌ای از یک نمایش سیاه بازی

..... به هیچ وجه منکر این اسم نیستم که در نمایش روحوضی می‌باید ـ با توجه به ظرفیت مجلس لچرهائی بافت، متلک پراند، ناسزا گفت، و احتمالا حرفهای رکیک زد، این قضایا از جمله ویژگیهای این گونه نمایش است دیگر اینکه غیر نمایش روحوضی از حیث داستانسرائی و پرداخت قصه و تحلیل شخصیت‌های نمایش با هیچ یک از اصول تئاتر امروزی همخوانی ندارد، استخوانبندی شخصیت‌ها و قصه بی‌هیچ اصولی در لحظه پی ریزی می‌شوند این همان خصلت نمایش روحوضی است که به بداهه سازی می‌انجامد.

بی‌اینکه حتی درپایان و در مسیر حرکت غیر منطقی نمایش به اثر منسجمی برخورد کرده باشیم و یا اینکه شخصیت‌ها ـ ملموس و مشخص شده باشند.

لکن بر صحنه می‌باید نیروهائی متصل به هم خط مشترک قصه را بیابند تا نمایش روحوضی سرانجامی بیابد و این زمانی امکان پذیر می‌شود که شخصیت‌های نمایش روحوضی و قصه برای بازیگران بدیهی شده باشد. در آنصورت و با توجه به مهارت و شگرد بازیگران است که شخصیت‌ها شکل میگیرند و تماشاگر می‌تواند همزمان با پیشرفت نمایش از دو سو با آنها رابطه‌ای ایجاد کند که در کل منظور نظر همین نوع نمایش است رابطه اول یک ارتباط حسی میان تماشاگر و شخصیت نمایش است که طبعا در طول اجرا برقرار خواهد شد و هر شخصیت با توجه به نوع نقشش در تماشاگر تاثیر میگذارد یا تماشاگر را از درون علیه خود می‌شوراند که بنابراین شخصیت «آنتی پاتیک» نمایش است و یا تماشاگر را با خود همراه میکند که شخصیت «سمپاتیک» نمایش میشود.

معمولا در نمایش روحوضی کل ماجرا بر محور سیاه می‌چرخد و اوست که شخصیت‌های دیگر را با توجه به موقعیتشان بهم مرتبط میکند و یا در میانشان فاصله‌ای می‌اندازد لاجرم می‌باید هسته مرکزی نمایش نیز باشد و قابلیت‌های یک سیاهباز را چه از لحاظ انعطاف بدنی و چه از حیث بیان و کلام و بخصوص میمیک عرضه کند، در این خصوص من تنها سه نفر را سراغ دارم که از چنین ویژگیهائی برخوردار هستند و یا زمانی بوده‌اند و آن سه، ذبیح ماهر، مهدی مصری و سعدی افشار هستند. لابد خواهید گفت این سه تن ازحرفه‌ای‌های نمایش روحوضی هستندکه می‌پذیرم

پنج شنبه شب اجرایشان را در باغ توابی شیراز دیدم، توقع چندانی نداشتم که شگردهای حرفه‌ایها را بکار بگیرند لکن این انتظار بود که تماشاگر با یک نمایش تخت حوضی عصبانی کننده مواجه نشود دیگر اینکه در طول نمایش تماشاگر با بازیگر نیز جدا از شخصیتش اخت شود، بدلیل اینکه پاره‌ای از شخصیت‌های نمایش روحوضی به ضرورت در ضرب و ریتم نمایش قطع‌ها و برش‌هائی ایجاد میکنند و گاه خط داستان را می‌شکنند تا ارتباط غیر از نمایش با تماشاگران بیابند که بگمان من نوعی فاصله گذاری برای ایجاد هماهنگی با تماشاگر است که این عمل بیشتر بوسیله «سیاه» صورت میگیرد، لابد بخاطر اینکه امکان بیشتری در اختیار تماشاگر حاضر در مجلس برای حضور در قصه ـ گذاشته باشد.

نمایش روحوضی انشب (شب دوم جشن هنر) با موسیقی خام و ناپخته‌ای آغاز شد که فاقد ظرافت و شیرینی خاص رنگهای معمول بود.

اما بمناسبت ریتمش در تماشاگران خسته آنروز ایجاد حرکت کرد، بگونه‌ای که جمله تماشاگران کم مانده بود، برقص آیند ـ پیوند میان ضرب‌گیر و کسی که «دوزله» میزد از هم گسیخته بود و هیچ کدام نت دیگری و یا زبان دیگری را نمی‌فهمید.

..... در ابتدای نمایش آن شب ضرب‌گیر بی‌توجه به «دوزله زن» انگار بر طشت می‌کوبید که طبیعتا رقصندگان نیز هماهنگی لازم را از دست دادند هرچند تنها لحظات سرگرم کننده نمایش به همین فصل مربوط می‌شد. البته مهارت و چنگندگی دو زن و دو مردراکه تناوب، رقص و جنگ چوب میکردند نمی‌شد نادیده گرفت نمایش که شروع شد در لحظات ابتدائی دلچسب، شیرین و خنده‌آور بود همان چیزی که انتظار میرفت. اما شلیک خنده تماشاگران در حقیقت بزرگترین لطمه را بر پیکر اجرای آنشب وارد آورد. «سیاه» برای بیشتر خنداندن تماشاگران به کثیف‌ترین حرکات، اعمال و گفتار متوسل شد بگونه‌ای که بتدریج شلیک خنده‌ها از میان رفت و کمابیش از عصبانیتی در اغلب چهره‌ها نقش گرفت و بازیگران بی‌توجه به این بازتاب حسی تماشاگر بخیال اینکه حرکات و گفتارشان تازگی خود را از دست داده به اعمال مضحک‌تری دیگری پناه بردند مثلا به آغوش کشیدن یک الاغ توسط یکی از بازیگران و بوسه‌های مکرر بر نشیمنگاه الاغ زدن و اعمالی چنین که نمایش خنده‌آور را به حرکاتی مبتذل بدل کرد بهمین علت کوشش رقصندگان و بازیگران که با کارهای اولیه شان احترامی برانگیخته بودند ناچیز شد شاید سیاهبازان هموطن در روستا چنین عمل کنند، که البته من بعید میدانم، اما کمی راهنمائی و توصیه از سوی گردآورنده این گروهها می‌توانست از مستهجن شدن نمایش آن شب جلوگیری کند، بی‌آنکه کمترین خدشه‌ای به اصالتش وارد آید.

نمایش «سوز دل گربه انگلیسی»

بیائید به زندگی وحشی خود باز گردیم

بیژن امکانیان

نوشته: ژنویوسرو
برگرفته از داستان: انوره دوبالزاک
دکور: امیلیوکارکانو
صورتک‌ها: رویتلا و دوبوژینسکی
طراح رقص: ماریلو مارینی
بازیگران: ماریلو مارینی ـ ژاک ژولیوه ـ آمیلیو برگو...
کارگردان: آلفرد ورودریگز آریاس

«آریاس» کارگردان نمایش در یکی از مصاحبه‌هایش میگوید که گروه او بیشتر سعی دارد که تئاتر را تعریف کند. او معتقد است که محدودیت به تئاتر زندگی می بخشد، بخاطر همین نیز کارهای آنان در واقع کوشش‌هایی است در بررسی زبان تئاتری.

اینها همه دراجرای «سوز دل گربه انگلیسی» وجود دارد، چرا که ازیک داستان ساده بیشترین بهره نمایشی را میبرد.

یک گربه زیبای انگلیسی توسط یک کشیش پروتستان از یک محله فقیر نشین پا به دنیای اشراف میگذارد و براونام بیوتی (خوشگل خانوم) می نهند. بیوتی بزودی خودرا در میان جمع جدید پیدا می کند و این مصادف است با رقابت نرهای مختلف برای بدست آوردن او که بالاخره نیز به مرگ یک تن از آنان (آقا گربه فرانسوی) که معشوق بیوتی است ختم میشود و به این ترتیب تنها امید بیوتی در میان طبقه جدید نیز از دست میرود.

ورود بیوتی به محفل اشرافی گذشته از خط سیر داستانی نمایش، بهانه خوبی است تا «آریاس» دید انتقادی خود را از طریق اجرایی طنز آمیز و پرداختی هجوآمیز از آدمهای نمایش، مطرح سازد. هجو جامعه‌ای که آدمهایش از تمامی لحظات واقعی زندگی تنها لایه سطحی آن را در نظر دارند. متظاهرانی که جهان بینی‌شان به نوک بینی‌شان ختم میشود.

اینرا «آریاس» با مهارت و استادی بی هیچ تاکید اضافه‌ای و در خلال اجرای شاد نمایش مطرح می کند.

دکور نمایش که از کمترین وسیله صحنه‌ای برخوردار است کمک بسیاری به اجرا می کند. دکور از چندین پرده نقاشی شده تشکیل یافته که به تناسب تنوع صحنه‌ها بالا و پائین میرود و دراندک زمانی فضاهای مختلف ماجرا را بوجود می آورند. ابتکاراتی که دردکور به کار رفته در بسیاری لحظات به خدمت ایجاز نمایش در می آید، در عین حال که تعویض آن همخوانی کامل دارد با صحنه های مختلف نمایش و نیاز هرصحنه به عمق لازم برای بازی بازیگران درآن قسمت از نمایش.

در تمامی مدت اجرا، جابجایی وسائل صحنه توسط خود بازیگران صورت میگیرد در حالیکه عموما سعی میشود این عمل در صحنه های مختلف ادغام شود و به شکل مدرنش که غالبا برچسب فاصله گذاری را هم یدک میکشد، عرضه نگردد.

مبتکرانه‌ترین وسیله اجرایی این نمایش صورتک‌هایی است که به طبیعی‌ترین و زیباترین شکل ممکن ساخته شده است، بطوریکه میشود گفت بدون استفاده از آنها لااقل نیمی از جذابیت های اجرا از دست میرفت.

این صورتکها به نحوی بارزگویای خصوصیات درونی شخصیت های مختلف نمایش‌اند. برای بیوتی، صورتکی بشکل گربه‌ای سفید و زیبا، برای آقای «پوک» که نقشه کش و متظاهر قابلی است صورتک روباه، برای کشیش پروتستان که لاغر و خشکه مقدس است ماسک کلاغ و برای یک آوازه خوان بیست پنج ساله که باکره است، ماسک جوجه در نظر گرفته شده است.

وجود صورتک‌ها جدا از نمایانگر ساختن دنیای حیوانات به عنوان نمایشی از دنیای آدمها و هجو انسانها بدینطریق، بیشترین امکان را به بازیگران میدهد تا از بدن و بیان خود سود جویند و انعطاف جسمانی و صوتی خویش را جایگزین بازی صورت (میمیک) کنند بطوریکه یکی از مثبت‌ترین جنبه های این اجرا متعلق به نرمش بدن و زیروبم های بیان بازیگران است.

فضا سازی زیبا از طریق هماهنگی رنگ لباس‌ها با طرح دکور، بهره‌گیری از بیشترین امکانات بازیگر و تکیه نکردن بر نقطه ضعف های عاطفی تماشاگر، در حالیکه نوشته چنین اجازه‌ای را میداد، همه، باعث میشود تا حرفهای آریاس را بپذیریم مبنی براینکه هدف گروهش سعی و کوشش در تعریفی از تئاتر است و بررسی در زبان تئاتری و دست یافتن به امکانات تازه نمایش.

شاید بشود حرف نمایش را در این نقل قول از خانم گربه انگلیسی خلاصه کرد که خطاب به دوستان فرانسویش میگوید:

«می بینید که ما حیوانات با قرین شدن با آدمها چه طور معایب و رفتارهای ناشایست آنها را تقلید می کنیم. پس بیایید به زندگی وحشی خود باز گردیم تا بتوانیم از غرایز طبیعی‌مان پیروی کنیم و دیگر مجبور نباشیم به قوانینی گردن نهیم که مقدسترین جنبه های طبیعی وجودمان را سرکوب کند.»

رابطه من و ایران در حکم آب و ماهی است

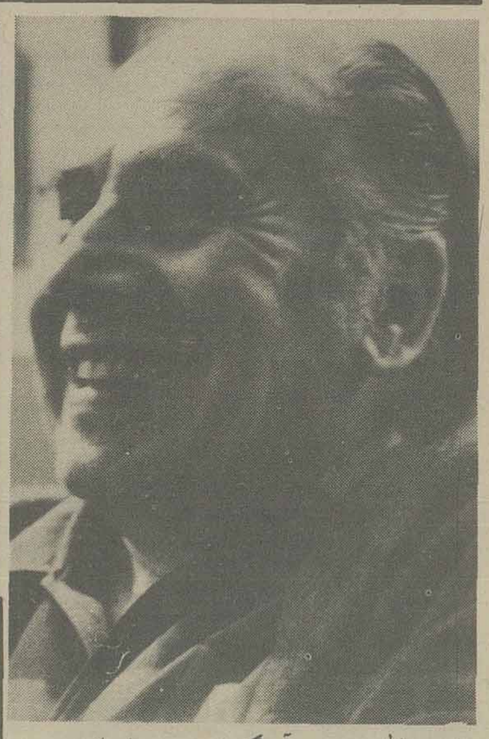

امین الله حسین آهنگساز شهیر ایرانی

امین الله حسین وقتی که برنامه کارولاین کارلسن اجرا می شد گوشهایش را با دست گرفته بود

امین‌الله حسین و بانو حسین به دعوت جشن هنر به شیراز آمده‌اند دراینجا دیدارشان شعف‌انگیز است هر دو خونگرم و ایرانپرست هستند. خانم که روس است فقط به یک زبان زنده دنیا تکلم میکند و از من پیاپی سراغ برنامه های ایرانی را میگیرد سراغ خریزه و هندوانه را میگیرد و سراغ نان سنگک را. به اعتقاد اوربرت و حسین اصلا با هم قابل قیاس نیستند.

از استادامین الله حسین پرسیدم، راستی ربرت حسین چه میکند؟ شانه را بالا انداخت و گفت: اونو ولش کن، آرتیست شده. میدانستم که ربرت آرتیست است اما عکس العمل پدرش برایم اهمیت داشت. خانم حسین وقتی فهمید که درباره ربرت حرف میزنیم با همان زبان فرانسه که توسط امین الله حسین برای من ترجمه شد. گفت: اون حسین بااین حسین از زمین تا اسمان تفاوت دارند قابل قیاس نیستند. توی راه که بطرف نقش رستم میرفتیم، همه راه بحث برسر ایران بود، ایران و خصلتهای خوب ایرانی و توی مرودشت خانم حسین چشمش که به دکانهای میوه فروشی میافتاد ذوق میکرد. امین الله حسین گفت: یادت باشد یکی از همین روزها برویم توی یکی از این میوه فروشیها و همانجا یک هندوانه پاره کنیم و بخوریم، هندوانه هم هندوانه ایران. البته در پاریس هندوانه اسپانیائی و ایتالیائی میاورند. اما به لعنت خدا هم نمیارزد. انگور آقا، انگورا انگور. هم انگورهای خودمان. قول داده‌ام اگر بشود استاد را به باغ انگور هم ببرم. بعد صحبت از تاریخ و فرهنگ و فلسفه و عرفان و ادب ایران

بقیه در صفحه ۲۳

اطلاعیه اداره راهنمایی و رانندگی تهران

بمنظور احداث پل در تقاطع تخت‌جمشید ، حافظ از ساعت ٦ صبح روز شنبه ۲۹ر۵ر۳٦ مقررات زیر تاخاتمه عملیات بمورد اجراگذارده میشود از رانندگان و ساکنین محترم پایتخت انتظاردارددراجرای این برنامه با مامورین راهنمائی همکاری فرمایند .

۱ـ از ساعت ٦الی ۹ صبح خیابان حافظ حد فاصل تقاطع خیبر الی تقاطع ثریا شمال به جنوب یکطرفه خواهدبود.
۲ـ از ساعت ۹ صبح به بعد خیابان حافظ حدفاصل تقاطع ثریا الی تقاطع خیبر از جنوب بشمال یکطرفه میباشد.
۳ـ خیابان‌ویلا حدفاصل خیابان شاهرضا الی تخت‌جمشید از جنوب بشمال یکطرفه خواهد بود.
٤ـ رانندگانیکه‌بعدازساعت ۹ صبح قصد دارند درخیابان حافظ‌ازشمال بجنوب عزیمت نمایند میتوانند باعبور از خیابان های زمرد و خیبر به‌ویلا توجیه گردیده و ادامه مسیردهند.

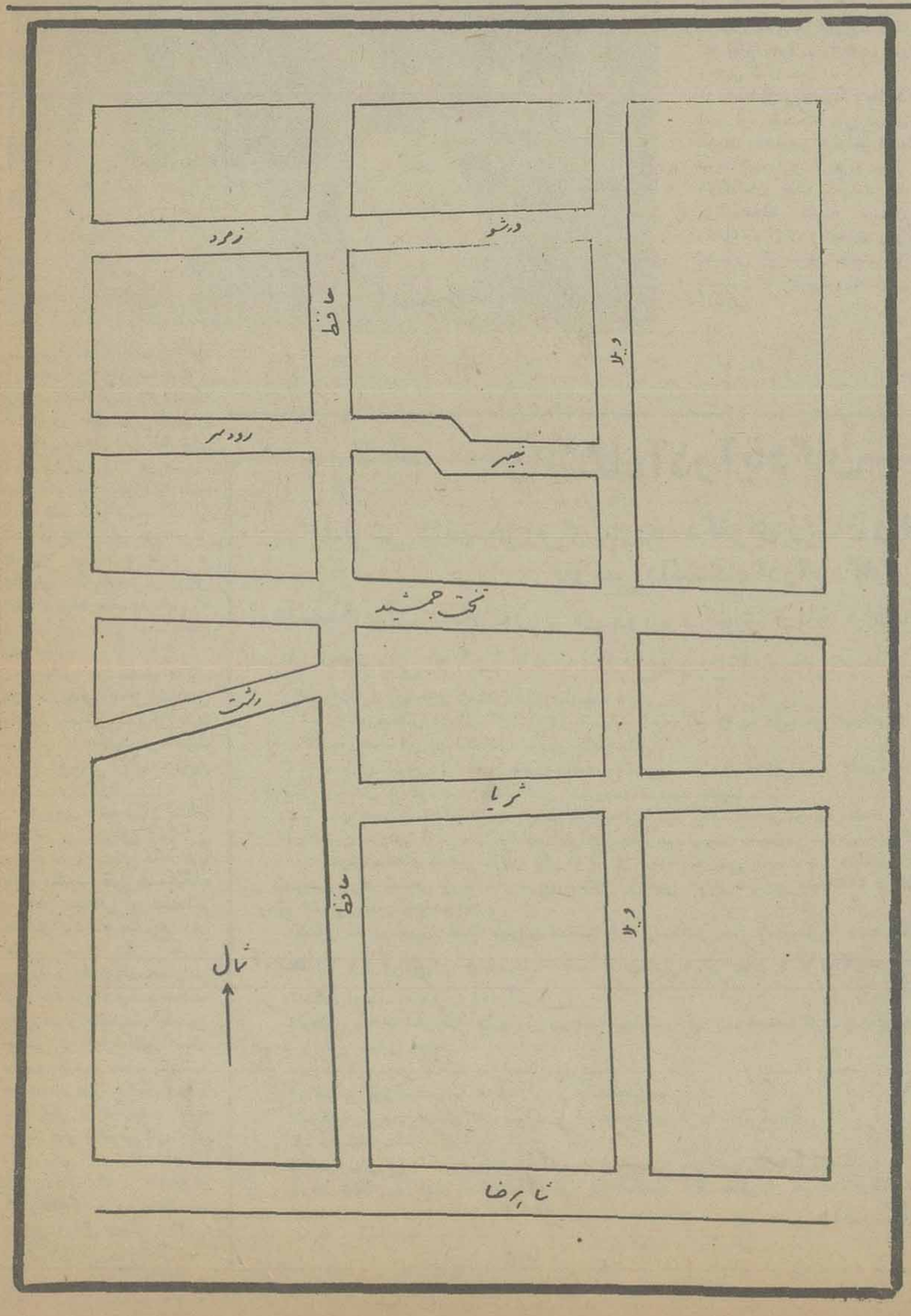

آگهی پذیرش دانشجوی فوق لیسانس پرستاری (روانی)

انجمن توانبخشی وابسته به وزارت بهداری و بهزیستی در سال تحصیلی ۳۷ـ۳٦ برای دوره فوق لیسانس پرستاری روانی تعدادی دانشجوی با شرایط ذیل میپذیرد، از واجدین شرایط دعوت بعمل می‌آید فرم زیر بانضمام مدارک مورد نیاز را تا آخر وقت اداری دوشنبه ۳۱ مرداد ماه ۲۵۳٦ به آدرس تهران ـ خیابان شاهرضا بین کالج و ویلا ـ کوی سرشار ـ پلاک ۳۴ قسمت پرستاری ارسال نمایند.

الف ـ شرایط

۱ـ دارا بودن لیسانس در رشته پرستاری عمومی
۲ـ دارا بودن میانگین سه به بالا یا ۲/۵ با پنج سال تسابقه کار در مراکز معتبر (با شرط موافقت گروه آموزش)
۳ـ نداشتن تعهد خدمت در قبال سازمانهای دولتی و خصوصی

ب ـ مدارک مورد نیاز

۱ـ فتو کپی مدرک تحصیلی (لیسانس)
۲ـ فتو کپی شناسنامه
۳ـ ریز نمرات مدرسه عالی پرستاری و تحصیلات دیگر مربوط به پرستاری
۴ـ عکس ۴×۶ دو قطعه (باید مشخصات در پشت آن نوشته شود)

فرم درخواست ثبت نام

نام ..... نام خانوادگی
مدرک تحصیلی ..... نام و آدرس مدرسه عالی پرستاری
.....
تاریخ اخذ مدرک تحصیلی .....
نشانی محل سکونت .....
شرح مختصری از سوابق تجربی .....

آگهی ثبت نام دانشجویان دوره بالینی در سال تحصیلی ۳۷ـ۳٦

بدینوسیله باطلاع دانشجویان دوره بالینی دانشکده پزشکی دانشگاه اصفهان میرساند که ثبت نام این دانشجویان در روزهای یکشنبه ۱۳ و دوشنبه ۱۴ شهریورماه ۲۵۳٦ از ساعت ۷ صبح تا ۲ بعدازظهر در آموزش دانشگاه انجام میگیرد و شروع برنامه از روز چهارشنبه ۱٦ شهریورماه خواهد بود.
ثبت نام فقط در دو روز فوق انجام میگیرد و تاخیر موجب محرومیت از اولین بخش خواهد بود.

دکتر علی نواب
رئیس دانشکده پزشکی

م الف ۷٦۳

آگهی مناقصه نوبت اول

شماره ۱ تاریخ ۳٦/۵/۲۲

ناحیه ژاندارمری سیستان و بلوچستان حمل مأمورین و مشمولین و افراد ژاندارمری و سربازان خود را بشرح زیر: ـ حمل نفرات از زاهدان بشهرستانهای داخل استان سیستان و بلوچستان ـ ۲ـ حمل نفرات از زاهدان بشهرستانهای خارج از استان سیستان و بلوچستان(داخل کشور) بمناقصه میگذارد. پیشنها دهندگان میتوانند با مراجعه به رکن چهارم ستاد ناحیه ژاندارمری سیستان و بلوچستان واقع در ستاد ناحیه ژاندارمری و دریافت برگ شرایط و مشخصات معامله و نمونه قرارداد پیشنهاد خود را طبق مفاد مندرج در برگ شرایط معامله تنظیم و حداکثر تا ساعت ۹ صبح روز ۳٦/٦/۲۲ بدفتر توزیع ناحیه ژاندارمری سیستان و بلوچستان تسلیم نمایند.

ناحیه ژاندارمری سیستان و بلوچستان

م الف ۱۴۸

موزه‌شهیاد:اوج هنر سمعی وبصری

اینجا اوج هنرسمعی و بصری است. نوروصدابادر همامیختگی حکایت تمدن دیرین این سرزمین را بازگو میکنند. همه جا هنرجلوه گراست و همه جا تمدن. تمدن کهنسال وخلاق این سرزمین باستانی و کوشش چند دهه اخیر برای احیاء این تمدن.

پرفسورفریج بااحساسات زیادی توضیح میدهد: دونمایشگاه «ایران شکوه زندگی» و «ششم بهمن» جداز هم نیستند هردو مشترکا تمدن ایران را نشان میدهند. این یک مجتمع فرهنگی بینظیر در جهان میباشد که نمایشگر تمدن بینظیر این کشور است.

پرفسور فریج وحدود پنجاه نفر از هنرمندان و دستیاران چکوسلواکیش بیش از دوسال برای تنظیم و ترتیب موزه‌ی «ایران شکوه زندگی» کار کرده‌اند. در حال حاضر حدود ده نفر از تکنسین های چکوسلواکی و دستیاران وی مشغول اداره نمایشگاه های شهیاد هستند. وقتیکه از پروفسور فریج درباره هزینه نمایشگاه سوال میشود وی میگوید، دربرابر میلیاردها دلار که افراد هرکشوری صرف خوراک، تفریح و سایرسرگرمیهای روزمره میکنند، چند میلیون دلار ـ بیشتر یا کمتر ـ چه محلی از اعراب دارد؟

اگر درست دقت کنیم سهمی که بشریت صرف هنروفرهنگ، گسترش یا احیا آنها میکند خیلی ناچیز است، وشاید حق هم با اوست.

«اکواریم» بزرگ نصب شده است که بیش از دوهزار لیتر آب دارد و دردرون آن انواع ابزیهای دریای خزر، بخصوص ماهیهای کوچک «اوزن برون» جادارند.

تمام تأسیسات فنی نمایشگاهها در زیر زمین قراردارد. عکس یکی از تکنسین های چک راهنگام کنترل فیلمها نشان میدهد.

درعکس بزرگترین «اکواریم» ایران به ظرفیت دوهزار لیتر آب دیده میشود که در آن ماهیهای دریای خزر نگهداری میشوند.

تهیه این «اکواریم» که بکمک شیلات شمال انجام شده،برای پرفسور فریج و همکارانش آسان نبوده است، چون میباید ماهیهائی انتخاب میشدند که یکدیگر را نخورند و تحقیق درین باره مدتها وقت گرفته است. این «اکواریم» در نوع خود بزرگترین «اکواریم» در ایران است. تمام تاسیسات نمایش فیلم، تصفیه خانه آب «اکواریم» وتلمبه های حوضچه ها درزیر موزه قرار دارد.

موزه «شششم بهمن» در سالنی تلویزیون های متعددی قراردارد که تماشاگر میتواند تصاویر سه بعدی مختلف و گوناگونی از نقاط ایران ببیند. در نمایشگاه «ششم بهمن» که روزانه سه برنامه اجراء میشود، در حالیکه هنرمندان داستان تمدن دیرینه و تحولات اخیر ایران را بازگو میکند، درروی سه پرده عظیم تصاویری از تاریخ تمدن ایران نمایش داده میشود صحنه ها بسرعت عوض میشوند و تصاویر دیگری جای آنها را میگیرد. بعلاوه در همان حال در روی چند ستونی که در نمایشگاه وجود دارد، تصاویر دیگری ظاهر میگردد.

فریج با شوق و شیفتگی خاص میگوید من کوشیده‌ام انقلاب واقعی ایران را درینجا نشان دهم. انقلاب واقعی، یعنی تغییر بینائی جامعه، تغییر رفتارها وتغییر انسانها. تحول جامعه کشاورزی وسنتی ایران به یک جامعه صنعتی، انقلابی است که در ایران صورت گرفته وتقلای من این بوده است که تمام تحولات را بصورت واحدی نشان دهم.

استقبال زیاد مردم و بازدید آنان ازنمایشگاه های میدان شهیاد، بخصوص دراواخر هفته موید امیدواری فریج و سایر هنرمندان چک است که کوشیده‌اند تاریخ تمدن وتحولات ایران را به بهترین نحوی از طریق سمعی و بصری به معرض نمایش گذارند.

موزه «ایران، شکوه زندگی» که بسبک مجلل ساخته و آرایش یافته است فرهنگ گذشته و تمدن کنونی ایران را نشان میدهد. نوارنقاله‌ای تماشاگران را دورموزه میچرخاند. سطح موزه را نقشه ایران تشکیل میدهد که در شمال آن دریای خزر و در جنوب آن خلیج فارس و جزایرش تنگه هرمز و دریای عمان بوسیله حوضچه هایی که در آنها آب جاری است نشان داده میشود.

بعلاوه، در شمال دریای خزر آب نمائی که از آبشارهای متعدد تشکیل شده قراردارد. این آب ها حکایت از اهمیت وارزش حیاتی آن درسرزمین سوزان ایران دارد.

درروی نقشه ایران مناطق مختلف و شهرهای گوناگون بوسیله هنریا صنعتی که در آنها یافت میشود، بطور «سمبلیک» بمعرض نمایش در آمده‌اند. اصفهان بوسیله صنایع دوب آهن، شیراز از طریق پرسپولیس نشان داده میشود.در آن واحد نوزده فیلم مختلف روی دیوار هاتابیده میشود. بعضی از آنها فکاهی است، ازاینرو خیلی جالب است و حکایت از ذوق سرشار فریج و همکارانش در ترکیب و تنظیم مسائل جدی و شوخی دارد. برای مثال، یکی ازین فیلم ها داستان دوقالی است که در شهرتهران گردش میکنند و سرراه خود چیزهای زیادی میبینند. درجنوب دریای خزر روی ستونی یک

اختتام فستیوال فیلمهای بهروز وثوقی

قیصر

امشب و همه شب درسینما

نیاگارا

بهروز وثوقی در فیلم قیصر

بازیگران پوری بنائی، جمشید مشایخی، ایران دفتری، بهمن مفید، شاهین تجدد، جلال مقدم، پروانه شهرزاد و داوود رشیدی و تا صر ملک مطیعی

مقاله‌ی من که من مفید راده فیلمبردار مازیار پیرنیا

ساخته و کارگردان مسعود کیمیائی

صاحبان ضایع و بازرگانان کشور

الاخبار

تنها مجله عربی زبان ایران از گروه نشریات مؤسسه اطلاعات

با داشتن نمایندگی در اکثر کشورهای عربی

بروزهای شنبه منتشر میشود

از فردا صبح فقط در

سینما امپایر

«اسکورچی» یک زیباروی خوش هیکل که دیدن اندام هوس انگیزش لرزه براندام بزرگترین قاچاقچیان جهان می اندازد!!!

اسکورچی

باشرکت: سزار دانوا . ویلیام اسمیت

آگهی استخدام

شرکت سیمان صوفیان جهت انجام کارهای بانکی و گمرکی در تهران بیک نفر که دارای سابقه در کارهای مربوط بوده و آشنا به زبان انگلیسی باشد احتیاج دارد. دارندگان دیپلم ششم‌ریاضی حق تقدم دارند . داوطلبان می‌توانند تقاضای خود را به آدرس دفتر شرکت در تهران (منطقه پستی۱۵ خیابان تخت جمشید ـ شماره ٤۲۸ طبقه اول) ارسال دارند ویا شخصا به آدرس مزبور مراجعه نمایند.

کابارههای تهران ـ کابارههای تهران

شکوفه نو

حمیرا ـ لیلافروهر

سیدکریم

رقص عربی ناگلاسمعی از قاهره

رقص قفقازی برادران جانباز

گروه اکروبات بندباز

ویولین سیترز

بندبازان یوگسلاوی

بالت کیم ـ بالت ساندرا

۵۴۴۰۴۴ـ۵۴۳۰۳۳

شروع برنامه ۱۰ بعدازظهر

باکارا

ستار ـ شاهرخ

یلدا

رقص عربی هلاصفی از قاهره

زیباروبان تایلندی

مهرویان سنگاپوری

پرپوشان انگلیسی

ارش و آتش

۸۹۵۱۷۷ ـ ۸۹۸۲۰۸

شروع برنامه ۱۰ بعدازظهر

ونک

گوگوش

شماعی زاده

ضربت خواننده ایتالیائی

کریستیانو کندین های یونانی

مک گرگور شعبده باز

تونی شارمن خواننده انگلیسی

رقص قفقازی گروه آتش

بالت لیزا ـ بالت انگلیسی

۶۸۲۵۵۷ ـ ۶۸۴۷۷۵

شروع برنامه ۱۰ بعدازظهر

از صبح چهارشنبه در قویترین گروه سینمائی پایتخت

اونیورسال ـ پاسیفیک

ایران ـ ساینا ـ تیسفون

رنگین‌کمان ـ موناکو ـ کارون

دریا و... آستارا «تجریش»

آرزوی هر دختر جوان فقط یک چیز است... شوهر!!! اما این خانم فقط دلش موتور میخواد... شادترین فیلم برای تمام خانواده های ایرانی

بهمن مفید

پوری بنائی . میدی

در فیلم رنگی ایستمن کالر

خانم دلش موتور میخواد

تهیه‌کننده و کارگردان: جمشید شیبانی

نویسنده سناریو: حسن رفیعی

محصول سازمان سینمائی تصاویر

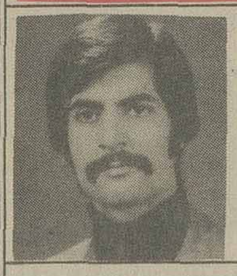

اصغر حقیقی فرزند جهانگیر سن ۲۳ سال کارمند شرکت خصوصی از اول فروردین ماه ۲۵۳۶ در تهران گم شده از کسانیکه اطلاع دارند خواهشمند است در هر کجا که نامبرده را دیدند به آدرس مشهد خیابان ششم بهمن اول کوچه چمن جنب حمام چمن منزل ابراهیم حقیقی اطلاع دهند.

جمعیت شیروخورشید سرخ گرگان آموزشکده پرستاری بویه

آگهی ثبت نام داوطلبان تحصیل در رشته پرستاری

داوطلبان تحصیل در آموزشکده پرستاری بویه وابسته به جمعیت شیروخورشید سرخ گرگان در صورتیکه دارای شرایط مندرج در صفحه‌های ۱۵۲ و ۱۵۳ راهنمای داوطلبان ورود به مؤسسات آموزش عالی باشند میتوانند فتوکپی کارنامه ازمایش همگانی سال جاری خود را همراه با ۲ قطعه عکس ٤×۳ ضمیمه درخواست زیر این آگهی که با خط خود آنرا تنظیم خواهند کرد شخصاً یا با پست طوری تسلیم نمایند که دز تاریخ سه‌شنبه ۱۵ شهریورماه به آموزشکده پرستاری برسد به مدارکی که بعد از مهلت مذکور به آموزشکده برسد ترتیب اثر داده نخواهد شد روز مصاحبه متعاقباً با پست به اطلاع شما رسانیده خواهدشد.

درخواست ثبت‌نام برای تحصیل در رشته پرستاری آموزشکده بویه

خواهشمند است نام مرا جزو داوطلبان ثبت نام فرمائید.

فتوکپی کارنامه ازمایش همگانی سال جاری را ضمیمه این درخواست نموده و اعلام میدارم که واجد کلیه شرایط لازم هستم

شماره داوطلب نام خانوادگی نام امضاء

نشانی کامل شهر خیابان کوچه

شماره منزل شماره تلفن

دانشگاه آذرآبادگان

پذیرش دانشجو برای دوره دکترای زبان و ادبیات فارسی دانشگاه آذرآبادگان

دانشگاه آذر آبادگان برای دوره دکتری زبان وادبیات فارسی در سال تحصیلی ۳۷ـ۲۵۳۶ باشرایط زیردانشجو میپذیرد :

۱ـ داشتن درجه فوق لیسانس زبان وادبیات فارسی

۲ـ داشتن حداقل میانگین کل۳ (از٤) یا معادل آن۱۵ (از۲۰) در دوره فوق لیسانس .

۳ـ پذیرفته شدن در امتحانات ورودی کتبی شامل :

الف ـ متون فارسی (مطالعه مثنوی مولوی ، مخزن ـ الاسرار نظامی،دیوان ناصرخسرو، دیوان‌خاقانی ،دیوان‌صائب فیه‌مافیه ورسائل فارسی شیخ شهاب‌الدین سهروردی توصیه میشود) .

ب ـ زبان عربی (مطالعه شرح سیوطی برالفیه‌ابن‌مالکو کتاب الاغانی توصیه میشود .)

ج ـ زبان خارجی (در حد استفاده کافی‌ازمنابع‌خارجی مربوط به معارف اسلامی و ایرانشناسی .

د ـ نگارش مقاله‌ای تحقیقی درباره یکی از مسائل مربوط به زبان وادبیات و فرهنگ ایران .

نامنویسی برای امتحان ورودی از تاریخ انتشار این‌آگهی تاپایان شهریور ماه ۲۵۳۶ در اداره آموزش دانشکده ادبیات وعلوم انسانی به‌عمل خواهد آمد .

کسانی که در تبریز نباشند میتوانند مدارک خود راتاآخر مدت نامنویسی با پست سفارشی به دانشکده‌بفرستند.

امتحان وروذی‌روزشنبه شانزدهم مهرماه ۲۵۳۶

در دانشکده ادبیات به عمل خواهد آمد .

داوطلبان باید تا آخروقت اداری روز پنجشنبه چهاردهم مهر ماه شخصا کارت ورودی خودرااز اداره آموزش‌دانشکده ادبیات و علوم انسانی دریافت دارند .

مدارک لازم برای ثبت نام در امتحان ورودی :

۱ـ فتوکپی فوق‌لیسانس یا تائیدیه آن از دانشگاه‌مربوط

۲ـ گواهی رسمی میانگین کل نمرات یا کارنامه‌تحصیلی از دانشگاه مربوط .

۳ـ سه قطعه عکس ٦×٤

٤ـ هزاررریال حق ثبت به حساب شماره ۹۰۱۱۰ بانک ملی تبریز (جنب دانشگاه)

پذیرفته شدگان در موقع ثبت‌نام علاوه بر دردست‌داشتن برگ معافی از خدمت‌نظام،وظیفه‌بایدنسبت به‌تعیین تکلیف‌شهریه خود طبق ضوابط جاری دانشگاه اقدام نمایند .

آ ـ ۵۲۰۰

دانشگاه آذرآبادگان

برنامه سینماها

تماشای فیلمهائی که با علامت (×) مشخص شده برای اشخاص کمتر از ۱۸ سال ممنوع است.

✱ از هارلم تا هنگ کنگ ـ بزن هواتو دارم
نادر (۳۱۴۷۹۵) ۹ـ۱۱ـ۱ـ۳ـ۵ ـ ۷ـ۹

✱ آخرین روز بهاری ـ رنگی ـ الی گالتانی
مازستیک (۶۶۸۴۶۱) ۱۱ـ ۳ـ ۵ـ ۷ـ ۹

✱ آسمان خراش جهنمی ـ رنگی ـ استیومک کوئین
کسری (۸۲۶۹۳۹) ۱۰/۱۵ـ ۱ـ ۳/۴۵ ـ ۶/۳۰ ـ ۹/۱۵

✱ استرویل (۳۱۹۴۱۰) ۹ـ ۱۲ـ ۳ـ ۶ـ ۹
تخت جمشید (۶۵۲۵۵۰) ۱۱ـ ۱/۴۵ـ ۴/۳۰ـ ۷/۱۵ـ ۱۰

✱ گلدیس (۶۲۸۷۱۳) ۱۱/۱۵ـ ۳ـ ۶ـ

✱ اسپارتاکوس ـ رنگی ـ ۷۰ میلیمتری ـ استریوفونیک
کریستال (۳۱۷۶۷۵) ۹/۳۰ـ ۱۲/۳۰ـ ۳/۳۰ـ ۶/۳۰ـ ۹/۳۰

✱ آخرین مردان سرسخت ـ رنگی ـ چارلتون هستون
پارامونت (۶۴۸۳۲۱) ۱۱/۳۰ـ ۱/۳۰ـ ۳/۳۰ـ ۵/۳۰ـ ۷/۳۰

✱ آفتاب سرخ ـ رنگی ـ چارلزبرونسون ـ آلن دلون
سانترال (۹۲۸۶۸۶) ۱۰/۳۰ـ ۱۲/۴۵ـ ۳ـ ۵/۱۵ـ ۷/۳۰ـ ۹/۴۵

✱ آشیانه عقاب ها ـ رنگی ـ سینما سکوپ
ری (۵۲۲۵۷۸) ۱۰ـ ۱۲ـ ۲ـ ۴ـ ۶ـ ۸ـ ۱۰

✱ بادبادک ـ رنگی ـ پیترفالک
پولیدور۹ (۲۶۱۲۰۵) ۱۱/۳۰ـ ۱/۳۰ـ ۳/۳۰ـ ۵/۳۰ـ ۷/۳۰ـ ۹/۳۵

✱ بیدادگر ـ نخاله ها پر می گردند
فلر (۵۲۸۰۹۶) ۹ـ ۱۱ـ ۱ـ ۳ـ ۵ـ ۷ـ ۹

✱ تاکسی هوس ـ رنگی ـ ماریزا مل
آتلانتیک (۸۹۷۱۷۱) ۱۱/۱۵ـ ۱/۳۰ـ ۳/۳۰ـ ۵/۳۰ـ ۷/۳۰ـ ۹/۴۵

✱ تک تاز ـ رنگی ـ فرانکوگاسپاری
پاسیفیک (۷۵۳۳۱۱) ۱۱ـ ۳/۳۰ـ ۵/۳۰ـ ۷/۳۰ـ ۹/۳۰

✱ حادثه جوئیان و دختر آتشپاره ـ رنگی ـ لی ماروین
امپایر (۸۹۳۹۴۲) ۱۱/۱۵ـ ۱/۳۰ـ ۳/۳۰ـ ۵/۳۰ـ ۷/۳۰ـ ۹/۴۵

✱ جهانگاتان و حمله های ازمواج ـ رنگی هانیزرومان
شهرفرنگ (۶۲۸۶۲۸) ۱۱/۱۵ـ ۱/۱۵ـ ۳/۱۵ـ ۵/۱۵ـ ۷/۴۰ـ ۹/۴۵

✱ خوشگلی من جوان ـ درمندرا ـ هماماليني
ارانوس (۵۲۷۹۷۱) ۱۰/۳۰ـ ۱ـ ۳/۳۰ـ ۶ـ ۹/۳۰

✱ خلیفه ـ رنگی ـ راندیرکاپور ـ ریحا
حافظ (۳۹۱۰۷۴) ۱۰/۳۰ـ ۲/۳۰ـ ۴/۳۰ـ ۶/۳۰ـ ۸/۳۰

✱ (×) خوشگل کمرباریک ـ رنگی ـ کارمن ویلانی
تاج (۳۱۳۸۶۴) ۱۰ـ ۱۲ـ ۲ـ ۴ـ ۶ـ ۸ـ ۱۰

✱ دور دنیا با هشت دلار ـ رنگی
آسمان آبی (۳۴۱۶۶۸) ۹ـ ۱۱ـ ۱ـ ۳ـ ۵ـ ۷ـ ۹

✱ دیوانه عشق ـ سینما سکوپ ـ رنگی
پارک (۳۱۹۶۳۷) ۹ـ ۱۱ـ ۱ـ ۳ـ ۵ـ ۷ـ ۹

✱ دودینامیت خوشگل ـ رنگی ـ کلودیا جنینگز
بیانا (۶۴۷۳۶۵) ۱۱ـ ۱ـ ۳ـ ۵/۳۰ـ ۷/۲۰ـ ۹/۳۰

✱ دردسریک کارمند ـ رنگی ـ پائولو
شهرتماشا (۹۲۸۶۸۶) ۱۱/۳۰ـ ۱/۳۰ـ ۳/۳۰ـ ۵/۳۰ـ ۷/۲۰ـ ۹/۳۰

✱ رابطه ممنوع ـ رنگی ـ گلداجکسون
سینه یموند (۶۴۸۳۲۲) ۱۰/۴۵ـ ۱ـ ۳ـ ۵/۱۵ـ ۷/۴۰ـ ۹/۴۵

✱ زن و اعتیاد ـ رنگی ـ ماراکروز
سیلورسیتی (۸۹۲۷۳۱) ۱۱/۳۰ـ ۱/۳۰ـ ۳/۳۰ـ ۵/۳۰ـ ۷/۳۰ـ ۹/۳۰

✱ اوتون (۳۱۸۱۱۸) ۱۰/۳۰ـ ۲/۳۰ـ ۴/۳۰ـ ۶/۳۰ـ ۸/۳۰

✱ زیبارویان سرکش ـ رنگی ـ جین بل
سهیلا (۳۱۶۴۲۴) ۱۱/۳۰ـ ۲/۳۰ـ ۴/۳۰ـ ۶/۳۰ـ ۸/۳۰

مراد (۷۵۳۳۸۲) ۹ـ۱۱ـ۱ـ۳ـ ۵ـ ۷ـ۹

✱ سامورائی و کلانتر ـ مرد سرسخت
البرز (۳۰۴۲۵۸) ۸/۳۰ـ ۱۲ـ ۳/۳۰ـ ۷ـ ۸/۳۰

✱ سنگام ـ رنگی ـ راج کاپور ـ ویجینتی مالا
صبای (۳۱۱۶۶۹) ۹ـ ۱۲ـ ۳ـ ۶ـ ۹

رکس (۳۱۸۲۴۲) ۱۰/۳۰ـ ۲/۳۰ـ ۴/۳۰ـ ۶/۳۰ـ ۸/۳۰

✱ شیرفروش ـ نورمن ویزدوم
شهرقشنگ (۶۴۷۷۷۷) ۱۱ـ۱ـ۳ـ ۵ـ۷ـ۹

✱ طالم نحس ـ رنگی ـ گریگوری پک
برلیان (۳۹۳۵۳۵) ۹ـ ۱۱ـ ۱ـ ۳ـ ۵ـ ۷ـ ۹

✱ عشق بزرگ چارلی ـ چارلی چاپلین
دیاموند (۸۲۸۴۰۰) ۱۱/۱۵ـ ۱/۴۵ـ ۳/۳۰ـ ۵/۳۰ـ ۷/۳۰ـ ۹/۴۵

✱ فصل عشق ـ رنگی ـ شمی کاپور ـ ممتاز
شهباز (۷۵۴۶۲۶) ۱۱ـ ۱ـ ۳ـ ۵ـ ۷ـ ۹

✱ فرانگشتین جوان ـ رنگی ـ پیتربول
بولوار (۶۵۵۲۹۲) ۱۱/۳۰ـ ۱/۳۰ ـ ۳/۳۰ ـ ۵/۳۰ـ ۷/۳۰ـ ۹/۳۰

✱ فستیوال فیلمهای فردین و بیک ایمانوردی
الوند (۳۵۶۵۳۸) ۱۰ـ ۱۲ـ ۲ـ ۴ـ ۶ـ ۸ـ ۱۰

کیهان (۵۴۶۳۶۰) ۹ـ ۱۱ـ ۱ـ ۳ـ ۵ـ ۷ـ ۹

✱ فستیوال فیلمهای بهروز وثوقی
نیاگارا (۶۶۵۳۰۷) ۱۱ـ ۱ـ ۳ـ ۵ـ ۷ـ ۹

✱ فراری گرفتار ـ رنگی ـ سانچیر کومار
قصرطلائی (۷۵۹۶۲۴) ۹ـ ۱۱ـ ۱ـ ۳ـ ۵ـ ۷ـ ۹

✱ قیمت یک زندانی ـ سینما اسکوپ رنگی
دروازه طلائی (۳۵۲۱۶۰) ۹ـ ۱۱ـ ۱ـ ۳ـ ۵ـ ۷ـ ۹

✱ کینگ کونگ ـ رنگی ـ جف پریجز
ریولی (۷۵۷۷۷۷) ۱۰ـ ۱۱/۳۰ـ ۳ـ ۵/۳۰ـ ۸ـ ۱۰/۱۵

✱ کوسه ـ رنگی ـ برت رینولدز ـ ارتورکندی
رؤیال (۸۲۹۷۸۵) ۱۲/۱۰ـ ۲ـ۴ـ ۶ـ۸ـ ۱۰

✱ گنجهای گمشده ـ رنگی ـ کاوه تبار
اونیورسال (۹۲۶۹۵۳) ۹ـ۱۱ـ ۱ـ۳ـ۵ـ ۷ـ۹

ایران (۳۱۶۳۵۴) ۹ـ۱۱ـ ۱ـ۳ـ۵ـ ۷ـ۹

ساینا (۳۵۲۴۴۲) ۹ـ۱۱ـ ۱ـ۳ـ ۵ـ۷ـ۹

تیسفون (۸۵۸۸۸۲) ۹ـ۱۱ـ۱ـ ۳ـ۵ـ۷ـ۹

رنگین کمان (۷۴۵۷۶۰) ۱۰ـ۱۲ـ۲ـ۴ـ ۸ـ۶

موناکو (۷۳۵۵۷۶) ۹ـ۱۱ـ ۱ـ۳ـ ۵ـ۷ـ۹

کارون (۹۵۵۱۶۵) ۱۰/۳۰ـ ۲/۳۰ـ ۴/۳۰ـ ۶/۳۰ـ ۸/۳۰

دریا (۳۴۱۷۴۶) ۹ـ۱۱ـ۱ـ۳ـ ۵ـ۷ـ۹

✱ مرگ ساز ـ رنگی ـ کلینت ایستوود
کاپری (۹۲۸۴۰۱) ۹ـ ۱۱ـ ۱ـ ۳ـ ۵ـ ۷ـ ۹

✱ مرگ ساز ـ رنگی کلینت ایستوود
گلدن سیتی (۶۶۳۳۶۹) ۱۱/۳۰ـ ۳/۳۰ـ ۵/۳۰ـ ۷/۳۰ـ ۹/۳۰

✱ (×) ماتیک ـ رنگی ـ مارگوهینگوی
شهرقصه (۶۲۷۲۹۰) ۱۱ـ ۲ـ ۴ـ ۶ـ ۸ـ ۱۰

✱ من بلو با بیره بلو ـ رنگی ـ سینما سکوپ
آریا (۳۱۹۸۸۴) ۹ـ ۱۱ـ ۱ـ ۳ـ ۵ـ ۷ـ ۹

✱ میخواهم زنده بمانم ـ سوزان هیوارد
پانوراما (۳۴۲۷۵۰) ۹/۳۰ـ ۱۱/۳۰ـ ۱/۳۰ـ ۳/۳۰ـ ۵/۳۰ـ ۰/۳۰ـ ۹/۳۰

✱ هزاربار مردن ـ سعیدراد ـ ملوسک
آسیا (۴۴۲۹۰۹) ۹ـ ۱۱ـ ۳ـ ۵ـ ۷ـ ۹/۱۵

اروپا (۳۰۳۱۷۸) ۱۰/۳۰ـ ۲/۳۰ـ ۴/۳۰ـ ۶/۳۰ـ ۸/۳۰

مولن روژ (۷۵۲۹۲۹) ۱۱ـ ۱ـ ۳ـ ۵ـ ۷ـ ۹

نیتون (۷۶۰۳۱۶) ۱۱ـ ۱ـ ۳ـ ۵ـ ۷ـ ۹

لیدو (۹۵۱۵۱۱) ۱۰ـ ۱۲ـ ۲ـ ۴ـ ۶ـ ۸

ژاله (۳۰۴۱۲۰) ۱۰/۳۰ـ ۲/۳۰ـ ۴/۳۰ـ ۶/۳۰ـ ۸/۳۰

الیسا (۹۲۴۷۹۶) ۱۱ـ ۱ـ ۳ـ ۵ـ ۷/۱۵ـ ۹/۱۵

پاسارگاد (۳۴۲۷۸۲) ۹ـ ۱۱ـ ۱ـ ۳ـ ۵ـ ۷ـ ۹

توسکا (۵۳۹۵۲۴) ۹ـ۱۱ـ ۱ـ ۳ـ ۵ـ ۷ـ ۹

جرج فلک (۹۵۰۵۵۸) ۹ـ ۱۱ـ ۱ـ ۳ـ۵ـ ۷ـ ۹

شهرند (۳۵۴۰۴۰) ۹ـ ۱۱ـ ۱ـ ۳ـ ۵ـ ۷ـ ۹

✱ یکبار برای همیشه ـ رنگی ـ آلسیواورانو
پلاز (۶۴۴۲۵۵) ۹ـ ۱۱ـ ۱ـ ۳ـ ۵ـ ۷ـ ۹

✱ ۷ مرد رونین تن ـ رنگی ـ دان وادیس
میامی (۷۵۴۳۲۹) ۹ـ۱۱ـ۳ـ۵ـ ۷ـ۹

سیلوانا (۳۶۳۷۷۷) ۹ـ۱۱ـ۱ـ۳ـ ۵ـ۷ـ۹

✱ سانس انگلیسی
گلدیس، ساعت ۹/۳۰ (آسمان خراش جهنمی

سینما کریستال: اسپارتاکوس
رنگی ـ ۷۰ میلیمتری ـ استریوفونیک

آگهی پذیرش دانشجو برای دوره دانشبهری (فوق دیپلم) در مراکز تربیت معلم فنی و حرفه‌ای

وزارت آموزش و پرورش بمنظور تربیت معلمان فنی و حرفه‌ای مورد نیاز تعدادی داوطلب جهت تحصیل (درمراکز تربیت معلم فنی و حرفه‌ای کشور) طبق سهمیه‌ای که برای هر شهرستان تعیین شده با در نظرگرفتن نمره کل آزمایش همگانی و مصاحبه ومعاینه برای سال تحصیلی ۳۷ ـ ۲۵۳۶ با شرایط زیر می‌پذیرد.

الف : شرایط داوطلب

۱ـ دارا بودن دیپلم کامل متوسطه در رشته مورد پذیرش.

۲ـ داشتن حداقل ۱۶ وحداکثر ۲۵ سال سن تا اول مهرماه ۲۵۳۶ (برای افرادی که خدمت وظیفه یاخدمات اجتماعی زنان را انجام داده باشند حداکثر سن میتواند ۲۷ سال باشد).

۳ـ برخورداری از سلامت جسم وروان ونداشتن نقص‌عضو موثر.

۴ـ بلامانع بودن ادامه تحصیل از نظر قوانین وظیفه عمومی و خدمات اجتماعی زنان.

۵ـ متدین بودن به یکی از ادیان رسمی کشور.

۶ـ داوطلب تحصیل در هریک از مراکز تربیت معلم فنی وحرفه‌ای باید بومی استان‌های مربوط باشد.

تذکر: دانشجویان اخراجی وکسانی که در استخدام وزارت‌آموزش وپرورش یا سایر وزارتخانه‌ها و موسسات دولتی هستند نمی‌توانند داوطلب بشوند.

ب: مدارک لازم

۱ـ برگ درخواست تکمیل شده عکس‌دار برابر فرم‌زیر:

۲ـ فتوکپی کارنامه آزمایش همگانی سال ۲۵۳۶

۳ـ فتوکپی گواهی قبولی سال ششم متوسطه از هنرستان یا دبیرستان خدمات (که در آن رشته تحصیلی ومعدل کل ذکر شده‌باشد).

۴ـ دو قطعه عکس ۴×۶ تمام رخ (علاوه بر عکس روی برگ درخواست) که مشخصات کامل داوطلب در پشت آنها نوشته شده باشد.

۵ـ یک برگ فتوکپی صفحه اول شناسنامه (وصفحه آخر درصورتی که توضیحاتی در آن مندرج شده باشد).

۶ـ رسید یا حواله بانکی بمبلغ ۵۰۰ ریال که به حساب جاری ۹۰۰۵۴ بانک ملی شعبه چهارم آبان تهران واریز شده باشد.

ج : مزایا

۱ـ دانشجویان در مدت تحصیل از حقوق کارآموزی برابرحقوق پایه‌یک گروه چهاراستفاده خواهندکرد باید تعهدشغلی‌بسپارندکه‌پس‌از پایان دوره تحصیل دوبرابر مدت تحصیل درهر نقطه که وزارت آموزش و پرورش تعیین نماید خدمت کنند و مدت خدمت مورد تعهددرهر حال‌از پنج سال کمتر نخواهد بود.

۲ـ کسانی که‌این دوره را با موفقیت بپایان برسانند و پس‌ازانجام دادن خدمت مورد تعهد فوق‌الذکر طبق ضوابطی میتوانند دردوره دو ساله دوم دانشیابی (لیسانس) شرکت نمایند.

د : تذکر

۱ـ هر داوطلب فقطمیتواند برای یک مرکز و یک رشته تحصیلی ثبت نام کندو آنها را در برگ درخواست با گذاشتن علامت × مشخص کند.

۲ـ هرمرکز تربیت معلم فنی و حرفه‌ای دانشجویان خود را فقط ازمیان داوطلبان بومی شهرستان های استانهای مربوط مندرج درجدول (هـ) می‌پذیرد.

ملاک تشخیص بومی بودن داوطلب، محل تولد یا محل اخذدیپلم است.

۳ـ برای هر شهرستان درهر رشته تعدادی سهمیه پذیرش درنظر گرفته شده‌است واین تعداد از میان داوطلبان بومی آن شهرستان پذیرفته می‌شوند.

۴ـ داوطلبانی که محل تولدو محل اخذ دیپلم آنها در دوشهرستان مختلف است باید دربرگ درخواست مشخص کنند که مایل به‌استفاده از سهمیه کدام یک از دو شهرستان هستند.

۵ـ هر مرکز تربیت معلم‌فنی و حرفه‌ای دارای چهار رشته تحصیلی برق، اتومکانیک، ساختمان و خدمات اداری و بازرگانی است

هـ : مراکز تربیت معلم فنی و حرفه‌ای‌واستان هایی که هرمرکزازآن استان ها داوطلب‌میپذیرد

	محل مرکز تربیت‌معلم فنی و حرفه‌ای	استانهائی که مرکز ازآنها داوطلب می پذیرد
۱	اصفهان	اصفهان ـ چهارمحال‌بختیاری ـ فارس‌ـکهگیلویه وبویراحمد
۲	اهواز	خوزستان ـ لرستان
۳	تبریز	آذربایجان شرقی ـ زنجان ـ همدان
۴	تهران	ازتمام نقاط کشور
۵	رشت	گیلان ـ استان مرکزی ـ تهران
۶	رضائیه	آذربایجان غربی ـ کرمانشاهان ـ ایلام ـ کردستان
۷	ساری	مازندران ـ استان‌مرکزی ـ تهران
۸	مشهد	خراسان ـ سیستان وبلوچستان ـ سمنان
۹	یزد	یزد ـ کرمان ـ هرمزگان ـ بوشهر

رشته‌های تحصیلی مراکز تربیت معلم فنی و حرفه‌ای و انواع دیپلم مورد پذیرش

رشته تحصیلی	دیپلم مورد پذیرش
اتومکانیک	اتومکانیک
ساختمان	ساختمان
برق	برق (الکترونیک) برق (الکروتکنیک)
خدمات اداری‌وبازرگانی	حسابداری ـ بازرگانی ـ بانکداری ـ منشیگری

و : توضیحات

۱ـ داوطلبان بایستی برگ درخواست ذیل این آگهی را تکمیل کرده همراه کلیه مدارک لازم حداکثر تا پایان روز هشتم شهریور ماه‌جاری‌با پست سفارشی بنشانی تهران ـ صندوق پستی ۱۱٫۱۴۷۴ تحویل پست نمایند.

۲ـ به مدارک ناقص یا مدارکی که‌بعداز تاریخ فوق به پست‌تحویل داده شده باشد ترتیب اثر داده‌نخواهد شد.

۳ـ مدارک ثبت نام ووجه پرداختی مسترد نخواهد شد.

۴ـ چنانچه مندرجات مدارک ارسالی تایید نشده و یابرخلاف واقع تنظیم شده باشد درهر مرحله‌ای که مغایرت مشخص شود داوطلب ذیربط ازثبت‌نام یا ادامه تحصیل محروم خواهد شد.

تذکر: داوطلب باید پشت پاکت قیدنماید (مربوط به دوره‌دانشبهری است).

ز ـ نحوه اعلام نتایج.

اسامی پذیرفته شدگان مرحله اول در تاریخ بیستم شهریور ماه جاری در کلیه مراکز تربیت معلم فنی و حرفه‌ای کشور اعلام خواهدشد واز پذیرفته شدگان مرحله اول هر مرکز درهمان مرکز درروزهای ۲۲و ۲۳ شهریور مصاحبه و معاینه بعمل خواهد آمد.

وزارت آموزش وپرورش

نام	نام خانوادگی	نام‌پدر	جای عکس
شماره‌شناسنامه	تاریخ تولد روز	ماه	سال
محل تولد شهرستان	استان		۴×۶
فارغ‌التحصیل رشته	از هنرستان‌صنعتی / دبیرستان خدمات	شهرستان	
با شماره‌کل آزمایش‌همگانی ۲۵۳۶	مایل به تحصیل در رشته	برق / اتومکانیک / ساختمان / خدمات اداری وبازرگانی	
	رشته انتخابی خودرا با علامت × مشخص‌نمائید		
در مرکز تربیت معلم فنی و حرفه‌ای	اصفهان / اهواز / تبریز / تهران / رشت / رضائیه / ساری / مشهد / یزد		
	مرکز انتخابی خودرا باعلامت × مشخص‌نمائید.		
از سهمیه پذیرش شهرستان	میباشم	امضاء داوطلب	

بقیه از صفحه ۲۱

امین الله حسین

میشود. استاد حسین عاشق، شیفته و دل خسته ایران است و شوریده فرهنگ ایرانی است و میگوید که خانم هم با ادبیات فارسی خیلی خوب آشنا است سعدی را میشناسد، حافظ را، خیام را و فردوسی را. بعد که از مرودشت بیرون رفته‌ایم به کوهها و به دشت نگاه میکند. لذت میبرد و میگوید:

آقا من تعجب میکنم. من اصلا این طرفها را ندیده بودم که سمفونی آریا را نوشته‌ام حالا میبینم که هیچ اشتباهی نکرده‌ام مثل اینست که سمفونی آریا همین جا نوشته شده باشد.

بعد از آخرین سمفونی‌اش رستاخیز صحبت میکند که کامل کننده دوسمفونی پرسپولیس و آریاست. آنطور که فهمیدم استادامین الله خیلی دلش میخواسته با اجرای یکی از این سمفونی ها دل نقش رستم را بلرزاند. از اجرای انسانی به نام موجود که برمیگردیم استاد میگوید: خوب شد هوای خوبی خوردیم. چه باد خنکی میآمد، آقا دیدی آسمان چقدر قشنگ بود ستاره ها چقدر زیاد بود و کنار هم، عظمت نقش رستم را دیدی؟ گفتم استاد همه اینها را دیدم. شما بهنگام اجرای رقص «انسانی به نام موجود» دیدم که گوشتان را گرفته بودید! استاد گفت: هوا خیلی خوب بود آقا گفتم: استاد دست چپ آنطرف آسمان تیغه ماه را دیدی کمی قرمز بود. گفت:

دیدم ولی خیلی زود پشت کوه پنهان شد. استاد امین الله حسین ضرب‌المثلهای ایرانی را کمابیش میداند، هر ضرب‌المثلی را هم که من میگفتم گل از گلش شکفته میشد. گفتم: استاد شما فارسی را خیلی خوب صحبت میکنید لابد در پاریس امکان فارسی صحبت کردن دارید. گفت یک روز یکنفر از من سئوال کرد ایران را چقدر دوست داری؟ در جوابش.

گفتم: این سئوال شما به این میماند که از یک ماهی بپرسید آب را دوست دارد؟ طبعا در پاسخ سئوال شما خواهد خندید. آب اگر نباشد، ماهی که معنی نمیدهد.

خوب طبعا با آدمی که اینهمه شیفته ایران و فرهنگ ایرانی باشد و اینهمه مشتاق باشد که در باره ایران بیشتر بداند باید از هردری سخن گفت.

استاد عجیب به حیوانات و بخصوص گربه علاقمند است و معتقد است که گربه ۲۵ نوع «میو» میکند و در شرایط متفاوت «میو» هایش فرق میکند، اگر گربه را بشناسی «میو»هایش را هم خوب میتوانی معنی کنی.

صحبت برسر خوشبختی بود استاد گفت: جائی خوانده‌ام خیام از کسی سئوال کرد خوشبخت کیست؟

جواب آمد! آنکه آمد و رفت.

خیام گفت: نه، خوشبخت آنست که اصلا نیامد.

دردسر «نام» بنده!

بقیه از صفحه ۶

«ابومسلم» و دلاورانی مانند اینها نامهای تازی داشتند. نمی بایست در برابر بیگانه می ایستادند!!

براستی اگر این روش درمیان «تازی نامها» روا بشود، بنگرید که چه درهم ریختگی‌ای پدید می آید. براین پایه، بدانید که من و شما و هزاران هزار چون من و شما، در برابر فرهنگ و ارجمندی فرهنگ و جاودانگی فرهنگ این سرزمین، «هیچ» هستیم. یعنی آنچه که رفتنی است من و شما هستیم. و آنچه که ماندنی است. فرهنگ بارور و ریشه‌دار ایران است. پس این «فرهنگ» می باید توانا و پایدار و استوار باشد، تا فرزندان من و شما در سایه‌ی گسترده آن به خویشتن ببالند که آنها نیز دراین جهان پرکشاکش و درمیان خانواده‌ی ملتهای گوناگون، براستی «هستند». و این «هستی» را ارجی بزرگ بنهد.

می پندارم که برای‌تان روشن شده باشد که آنچه را که پارسی گویان در راهش می کوشند بسی بالاتر و والاتر و ورجاوندتر ازاین است که شما بیایید و «نام و نشان» کسان را دستاویز کنید و به این پیکار پرارج بخندید.

و اما نکته‌ی گیرا، بخش دیگری از نوشته‌تان است که «نام مرا» معنا کرده می نویسید.

«... این تحول را از نام سرکار آغاز می کنم. دراینصورت، ترجمه ناصر «یاور» و «انقطاع» ازهم گسسته! است. و می خواهم که انصاف بدهید که آیا «یاور از هم گسسته» عبارتی شیوا و خوش آهنگ است؟!!»

پیش از پاسخ دادن به آن خواننده ارجمند، باید باشرمندگی فراوان بگویم که شما زبان تازی را نیز درست نمی دانید: زیرا درست است که پارسی «ناصر» یاور است. اما پارسی «انقطاع» ازهم گسسته، نیست. و برای روشن‌تر شدن جستار، بهتر است با زبان خودتان سخن بگویم.

«انقطاع» مصدر تازی، از ریشه «قطع» است که بگونه‌ی «رباعی مزید» و از باب «انفعال» است و معنای «برش» و «بریدن» و «جداشدن» را می دهد. و هیچگاه در کاربرد «گسستن» نیامده است. درجاییکه ازهم گسسته را به تازی، «تفسخ» یا «تفتت» و یا «تفرق» گویند. و ازهمه‌ی‌اینها گذشته، «انقطاع» مصدر است و «ازهم گسسته» اسم مفعول!

باری با همه‌ی اینها، در پاسخ بخش واپسین نوشته‌تان، که می گویید: آیا «یاور ازهم گسسته» ساختی شیوا و خوش آهنگ است؟ پاسخ می دهم که:

آری، «یاور برش»، ـ یا بگفته‌ی شما «یاور ازهم گسسته» ـ بسی شیوا و خوش آهنگ‌تر از «ناصرانقطاع» است. با این ویژگی که چون ما، «ناصرانقطاع» را بسیار شنیده و خوانده‌ایم. و «یاور برش» را کم: می پنداریم که آن نخستین شیواتر است. و این همان است که ما پارسی سرایان باور داریم. و برآنیم که هر واژه پارسی که جانشین واژه‌ی تازی شود، پس از اندک زمانی، به انگیزه بکارگیری فراوان، به گوشها آشنا می شود و به چشمها خوش می آید. مانند ساختهای زیبا و خوش آهنگ: دادیار. بازپرس. شهرداری پروانه. هواپیما، ماهواره. همه پرسی. بلندپایگان و... و... و. که بجای وکیل عامه. مستنطق. بلدیه. جواز. طیاره. قرمصنوعی. رفراندوم مقامات و.. و... آمد، که در آغاز ناهنجار و ناآشنا می نمودند، اما پس از گذشت یکی دوماه، شناخته شده و آهنگین شدند.

مؤلف، معلم‌ودانش آموز، در تألیف کتابهای درسی، باید باهم...

بقیه از صفحه ۵

اندازه قدرت یادگیری وحفظ دارد کتاب‌ها را با حجم زیاد مینویسند

یک مطالعه زودگذر به حجم کتاب‌های درسی نشان میدهد که تعدادی از صفحات نخستین بخش کتاب. عینا کپیه آخرین بخش کتاب سال قبل است، آخرین بخش کتاب هم باز زائده‌ای است که در سال بعد مجددا تدریس میشود بنابراین اولین وآخرین بخش کتاب‌های درسی. لااقل در یک بخش از کتاب زیاد وقابل حذف است از طرفی دیگر غالب صفحات کتاب درسی تکرار مکررات است، حاشیه نویسی است که در نتیجه حواس شاگرد را مختل میسازد واعصابش را ناراحت میکند.

افشین ب دانش‌آموز سال دوم راهنمایی خوارزمی میگوید: من هر وقت یکی از این کتاب‌ها را باز میکنم به وحشت میافتم چون حساب میکنم که حاضر کردن یک کتاب دویست صفحه‌ای به سادگی امکان ندارد، بنابراین آنرا می‌بندم وبسراغ کتاب دیگر میروم وباز ناچار که بسراغ سومی و چهارمی بروم ودر آخر کار، احساس میکنم که هیچیک از این کتاب‌ها، نمیتواند از لحاظ روانی مرا سرشوق بیاورد در نتیجه با یک روح خسته واعصاب ناراحت به مطالعه آنها میپردازم، اما مطالعه‌ای که در چنین اوضاع واحوالی صورت بگیرد حاصل آن از قبل، قابل پیش بینی خواهد بود حالا اگر این کتاب‌ها را خلاصه کنند وزوائدش را حذف کنند حاشیه پردازی‌ها ودوباره نویسی‌هایش را کم کنند مسلما یک کتاب دویست صفحه‌ای در ۶۰ ـ ۷۰ صفحه تدوین خواهد شد واین از لحاظ روحی وروانی برای همه بچه‌ها قابل قبول خواهد بود اما تا زمانی که مولف برای خودش مینویسد معلم برای خودش درس میدهد چیزی عاید شاگرد نخواهد شد.

محققان میگویند همین مساله یعنی تکروی در تالیف سبب شده است که درهر کلاسی، کتاب‌های متعدد وبا حجم زیاد بکار گرفته شود که در مجموع قدرت فراگیری بچه‌ها را کاهش میدهد وبه آنها اجازه نمیدهد که دقیقا، محتوای کتاب را مطالعه کنند بنابراین باید راه دیگری پیدا کرد.

کمیته هماهنگی تالیف ابراهیم بنی احمد روانشناس، محقق ومتخصص مسائل آموزشی میگوید:

برای تالیف کتاب‌های درسی هریک از سال‌های تحصیلی باید یک کمیته هماهنگی از مولفان، معلمان، مربیان وشاگردان همان کلاس تشکیل شود.

این کمیته وظیفه خواهد داشت. که ساعات درس بچه‌ها را ارزیابی کند پس آنها را با توجه به هدف‌های آموزشی واولویت‌ها بین مواد درسی تقسیم کند تا ساعات درس هر یک از مواد مشخص شود. پس از آن معلم حساب میکند که درهر ساعت. چقدر میتواند درس بدهد تا مولف بااحتساب آن کتابی معادل ساعات درس تالیف کند

مثلا کمیته هماهنگی سال سوم دبیرستان. براساس برنامه ریزی‌های خود تشخیص میدهد که باید هفته‌ای ۴ ساعت برای درس فیزیک اختصاص داده شود

معلم با مشورت ونظرخواهی شاگردان واعضای انجمن‌های خانه ومدرسه میگوید که در ۴ساعت مجموعا میتواند ۴ صفحه را تدریس کند بنابراین مولف با احتساب تعداد ساعات ضربدر در تعداد صفحات. کتابی را حداکثر در ۱۴۰ صفحه تالیف خواهد کرد. کتاب‌های درسی باید ناقل فرهنگ ملی ما باشد

ابراهیم بنی احمد اضافه میکند سوای حجم کتاب. اصولا تعداد زیاد کتاب هم از لحاظ روانی. روی بچه تاثیر میگذارد بنابراین این کمیته هماهنگی میتواند بعضی از کتاب‌ها را که به نوعی با هم هماهنگی دارند در یک جا، چاپ کند تا شاگرد بجای ۱۲ کتاب، فرضا هشت کتاب درسی داشته باشد این تعداد کم. شاگرد را به ذوق میاورد واو را بطرف یادگیری سوق میدهد

ابراهیم بنی احمد باز هم میگوید: مشکل دیگر کتاب‌های درسی ما استفاده از اسامی. منابع وامثال خارجی است مولفان ما باید در کار تالیف ناقل فرهنگ ملی ما باشند فرهنگ ما را توسعه و اشاعه بدهند نه آنکه. فرهنگ غرب را در کتاب‌های درسی ما تدریس کنند مثلا در بسیاری از کتاب‌های درسی ما از نوابغ خارجی به تفصیل صحبت شده بیوگرافی وعقاید ونظراتشان را منعکس کرده‌اند در حالیکه میتوانستند بجای آنها از روانشناسی وروانکاوی ابن‌سینا از شیمی ذکریای رازی از تاثیر تالیفات واکتشافات پزشکی آنها یا از علم ودانش نجومی خیام، از افکار نوعدوستانه سعدی و دیگر رجال علم وادب وسیاست ما صحبت کنند

یا بجای آنکه در تعلیم دستورزبان، برای تفهیم شاگرد جمله‌ای را با نقل وقول از یک بیگانه ذکر کنند یک رجل ایرانی را مثل بزنند اینکار سبب میشود که شاگرد آسانتر با مفهوم جمله وروح آموزشی آن آشنا شود چون اسامی نوابغ و طرز تفکر رجال ایرانی برای او آشناتر هستند

جدول

ویژه ۹۷۲۱ — شماره — عادی ۱۱۹۹۳

افقی | ویژه | عمودی

۱ ـ بندری در انگلستان ـ اثری از خواجوی کرمانی ۲ ـ حرف ندا ـ کشنده و نابود کننده ـ عقب ـ برای دیده بانی می ساختند ۳ ـ بیرون زدن آب‌ازجائی ـ کوجنسی که داشته باشد؟ ـ خونها ـ جوان بی تجربه ۴ ـ پسران عرب ـ دارای موج بودن ـ کوهی دراروپا ۵ ـ دانا و خردمند ـ وسیله طبخ غذاست ـ ازبرجسته‌ترین موسیقی دانان قرن نوزدهم ایتالیا ۶ ـ اشک چشم ـ ازجائی به جای دیگر رحل اقامت افکندن ـ درسی است ۷ ـ واحدی درطول خارجی ـ رودی دراروپا ـ دهانه ـ دروفاداری ضرب المثل است ۸ ـ آفریده شدگان ـ ضعیف توقع آن دارد ـ ۹ ـ پایه و بنیان ـ سرحال نیست ـ مرجان ـ نان روغن کرمانشاهی ۱۰ ـ از جهات اربعه ـ چوب قانون ـ هرفصل کتاب ۱۱ ـ از آهنگ سازان قرن بیستم روسیه ـ نقطه و خال ـ نوعی خط کش است ۱۲ ـ بیم و ترس ـ خونخوار دریاها ـ زمانی دربه آن بسته میشد ۱۳ ـ کوک لباس ـ کمیابی ـ درنگ ـ روغنی درنقاشی ۱۴ ـ سگ ماده ـ حرف ناراحتی ـ خواننده‌ای در رادیو ـ حرف دهن کجی ۱۵ ـ درایتالیا به «دوچه» معروف است ـ کاشف بیماری بری بری که از دانشمندان ژاپنی است.

۱ ـ بآن تولید الکتریسته می کنند ـ شیوه عشاق سینه چاک است ۲ ـ حرف همراهی ـ از خوردنی های ناخوشایند ـ پدر بزرگ ـ پشت سرهم ۳ ـ میدانی درتهران ـ قسمتی از گیاه ـ برای کشف معدن دنبال آنرا میگیرند ـ زینت روباشد ۴ ـ اگر از روزگار ناکسان برآورند چه عجب ـ خدای هندوها ـ اگر بدباشد جنس هم خراب میشود ۵ ـ ضمیر مفرد ـ نفس انسانی آنرا می پذیرد ـ مجمع الجزایری دراروپا ۶ ـ بانام هم می آید اما ، خالف آنست ـ همه کس طاقت نگهداری آنرا ندارد ـ طریقه و راه ۷ ـ زمانی به گردن اسیران می انداختند ـ مظهر سختی ـ بی تربیت از آن بهره نبرده ـ پارچه کهنه ۸ ـ هفت تیرکش معروف غرب وحشی ـ با آرامش همراه است ۹ ـ خاک کوزه گری ـ جای مشروب خوران است ـ از انواع تسبیح ـ بشقاب بزرگ ۱۰ ـ جزیره‌ای درجنوب ـ پهلوان دارد ـ آهنگی درموسیقی ۱۱ ـ هرچه وجودش به دنیائی ارزش دارد ـ ازبرنامه های تلویزیونی بود ـ اندک ۱۲ ـ گاهی سرداست و گاهی گرم ـ جای پرنده ـ شهری درآسیا ۱۳ ـ بی کم و کاست ـ از اقوام ایران قدیم ـ غلاف شمشیر ـ پارچه‌ایکه ازیمن می آورند ۱۴ ـ بازماندگان یک پیامبر ـ برای مریض غذا است ـ پارچه کج بریده شده ـ توانائی ۱۵ ـ مته به خشخاش گذاردن ـ خاطره است و فراموش نمی کنند.

۱ ـ پایتخت استرالیا ـ بازی و شوخی ـ ازانسان برآید ۲ ـ شاعرودانستانسرای قرن نوزدهم آلمان ـ فلزی است ـ دردریامی جنگد ۳ ـ داخل ـ آب ـ یکی از مراسم مذهبی زرتشتیان ـ گیاهی است طبی که ریشه ندارد ۴ ـ روستا ـ بینی خارجی ـ کاسه برمیدارد ـ شیرعرب ـ ۵ ـ حافظه و ذهن ـ عرق نیشکر ـ نویسنده کتاب وقایع ایتالیا ـ ۶ ـ ازآلات طرب ـ ترساننده ـ صورت ۷ ـ پایتخت اوگاندا ـ رهبر قوم ـ انبار کشتی ۸ ـ حقوق است اما ربطی به دانشگاه ندارد ـ عاقل آتش به آن نزدیک نمی کند ۹ ـ از اثرات ماه برزمین ـ معشوقه کلاه مخملی ـ جویا شدن و توضیح خواستن

۱۰ ـ تاآخرعمر ـ نوعی شراب خارجی است ـ اشاره به دور ۱۱ ـ رمانتیک ترین چهره تاریخ ادبیات قرن نوزدهم روسیه ـ ضمیر متصل ـ گل تاجریزی ۱۲ ـ شیمی ارگانیزم ـ بزپیر ـ اثر چرکی ـ تردید ۱۳ ـ ماهر درسال سریانی ـ عددیست ـ ظرف پلو ـ دنده‌ایست ۱۴ ـ چمن زار ـ خشک ـ شعبه‌ای ازدین ترسا ۱۵ ـ مبداء تاریخ اسلام است ـ مانند رگ ـ ازحواس پنجگانه.

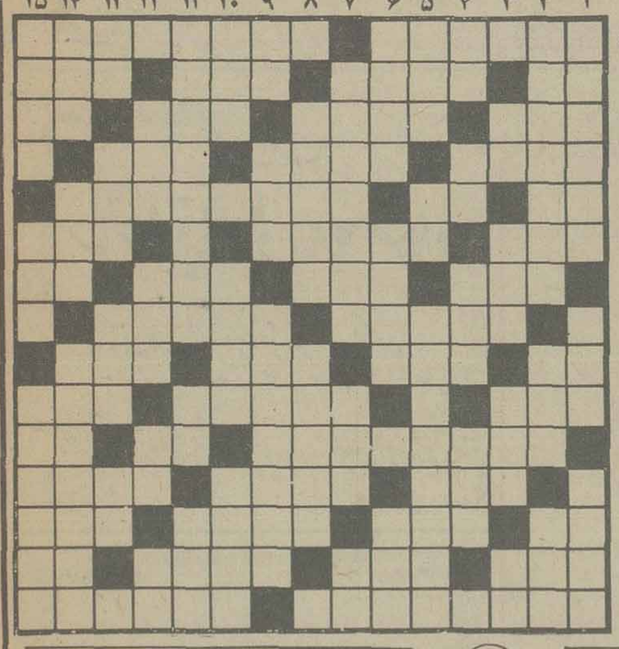

حل جدول های شماره قبل

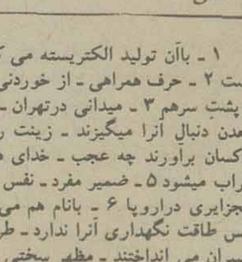

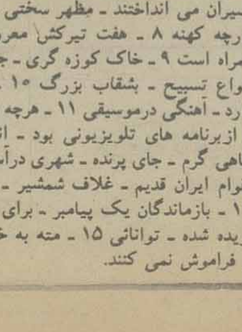

افقی | عادی | عمودی

بلی به زبان انگلیسی ـ جان هم میگیرد ـ انجیر عرب ـ خداوند یکتا ۱۴ـ بهشت شداد ـ درآسمان میگیرند و بالا میروند ـ ازمردان عرصه سیاست اندونزی بود ۱۵ ـ باآن خود را می آرایند ـ آش ـ کشیدگی.

امروز و فردا در تلویزیون ببینید

برنامه اول (رنگی)

یکشنبه

۱۸/۴۵ـ اسلاید و موزیک
ـ/۱۹ـ اخبار
۱۹/۰۵ کارتون
۱۹/۳۰ قرائت قرآن
۱۹/۴۰ـ میزگرد مسائل دینی
ـ/۲۰ـ دعای قبل از افطار
۲۰/۰۶ـ اذان مغرب
۲۰/۱۲ ـ جشن هنر
۲۰/۳۵ـ همه از یک خانواده ایم
۲۱/۳۰ اخبار ـ
۲۱/۵۰ آقای مربوطه

دوشنبه

۱۸/۴۵ اسلاید و موزیک
ـ/۱۹ اخبار
۱۹/۰۵ بچه‌ها بچه‌ها
۱۹/۳۰ قرائت قرآن
۱۹/۴۰ میزگرد مسائل دینی
ـ/۲۰ دعای قبل از افطار
۲۰/۰۵ اذان مغرب
۲۰/۱۱ جشن هنر
۲۰/۳۵ گریف بنام نام او نانسی بود
۲۱/۳۰ اخبار
۲۱/۵۰ آقای مربوطه

تلویزیون

یکشنبه

۱۹/۰۰ اخبار
۱۹/۲۰ تیله مرمری آبی رنگ
۱۹/۴۵ شومری تیلرمور
۲۰/۱۰ مک میلان و همسرش
۲۱/۵۰ اخبار
۳۱ مرداد ماه

دوشنبه

۱۹/۰۰ اخبار
۱۹/۲۰ سر زمین وحشی
۲۰/۱۰ رودا
۲۰/۳۵ برنامه مخصوص
۲۱/۰۰ شکارچی
۲۱/۵۰ اخبار

بین‌المللی

یکشنبه

۱۹/۰۰ اخبار
۱۹/۲۰ تیله مرمری آبی رنگ
۱۹/۴۵ شومری تیلرمور
۲۰/۱۰ مک میلان و همسرش
۲۱/۵۰ اخبار
۳۱ مرداد ماه

دوشنبه

۱۹/۰۰ اخبار
۱۹/۲۰ سر زمین وحشی
۲۰/۱۰ رودا
۲۰/۳۵ برنامه مخصوص
۲۱/۰۰ شکارچی
۲۱/۵۰ اخبار

برنامه دوم

یکشنبه

۱۹/۲۰ ـ موسیقی و اسلاید
۱۹/۳۰ ـ خانه کوچک «خداوند چوپان منست» قسمت دوم
۲۰/۲۰ ـ مسابقه هزار امتیازی
۲۰/۵۰ ـ اسرار دریای سرخ
۲۱/۲۵ ـ سئوال مردم پاسخ مسئولان
۲۱/۳۰ ـ اخبار
۲۱/۴۵ چند ترانه

دوشنبه

۱۹/۲۰ ـ موسیقی و اسلاید
۱۹/۳۰ ـ کارتون «هالک»
۱۹/۵۰ ـ فیلم سینمایی «نگهبانان جنگل» کارگردان: جرج مارشال با شرکت: سوزان هیوارد ـ فردمک مورای پولت گودار
۲۱/۲۵ ـ سوال مردم پاسخ مسئولان
۲۱/۳۰ ـ اخبار
۲۱/۴۵ جشن هنر

برنامه‌های رادیو پس از تلویزیون

صدای ایران برنامه اول رادیو

یکشنبه

۲۲/۰۰ بعد از اخبار کوتاه داستان شب
۲۲/۳۰ موسیقی ایرانی ـ هنرمندان وزارت فرهنگ و هنر
۲۳/۰۰ اخبار
۲۳/۰۵ موسیقی کلاسیک
۲۳/۳۰ برگ سبز

یکشنبه

برنامه دوم رادیو
۲۲/۰۰ گلهای تازه (استریو)
۲۲/۳۰ اخبار
۲۲/۳۵ کنسرت شب
۲۴/۰۰ موسیقی رقص (استریو)
برنامه دوم رادیو هر روز از ساعت ۶/۳۰ صبح تا ساعت یک بامداد فردا برنامه دارد و برنامه‌های آن روی موج متوسط ردیف ۲۲۵/۲ متر برابر ۱۳۳۲ کیلو هرتز پخش میشود.

دوشنبه

صدای ایران
۲۲/۰۰ ـ بعد از اخبار داستان شب
۲۲/۳۰ ـ جنگ خراسان
۲۳/۰۰ ـ اخبار
۲۳/۰۵ ـ ادامه جنگ خراسان

دوشنبه

برنامه دوم رادیو
۲۲/۰۰ ـ گلهای تازه (استریو)
۲۲/۳۰ ـ اخبار
۲۲/۳۵ ـ کنسرت شب
۲۴/۰۰ ـ موسیقی رقص (استریو)

چرا موسیقی متن فیلم را پخش میکنیم

صحبتی با محمدرضا شاهید تهیه کننده موسیقی فیلم در رادیو

دقتی که در تهیه و اجرای برنامه‌ی «موسیقی فیلم» درراديو شده و میشود، بهانه‌ی گفتگوی ماست بامحمدرضا شاهید تهیه‌کننده و مجری برنامه‌ی فوق، موسیقی فیلم روزهای یکشنبه سه‌شنبه، پنج‌شنبه و جمعه از برنامه‌ی دوم بمدت نیمساعت پخش میشود. محمد رضاشاهید مشکلی است، و حتی آهنگسازان معروف و مشهور هم نمیتوانند. از عهده‌ی انجام این کاربرآیند، ساختن موسیقی برای فیلم تنها به تبحر آهنگساز در زمینه‌ی کاری خودش مربوط نمیشود. آهنگسازی که برای فیلم موسیقی می‌نویسد باید باهنرتصویر آشناباشد و از طریق تصویر به خلق اثرش کارگردان میتواند کمک موثری باشد. سینمای امروز تااین حد از موسیقی متن بخوبی بهره می‌برد ولی در بیشتر فیلمهای کلاسیک موسیقی متن عاملی در موفقیت فیلم محسوب میشد. تم‌های «لارا» و «لارنس» در فیلمهای دکتر ژیواگو و لارنس عربستان برگیرایی و تاثیر بیشتر صحنه‌ها افزوده بود.

محمدرضاشاهید ـ اصولا نباید نقش موسیقی متن در کارهای تجارتی بررسی شود. این موسیقی بیشتر تاثیرات عاطفی دارند بطوریکه تماشاگر خارج از سینما به زمزمه‌ی موسیقی این فیلم‌ها می‌پردازد.

اما موسیقی فیلم های فلینی این تاثیرات را ندارد و هیچ تماشاگری نمیتواند تم‌های موسیقی این فیلمهارا بخاطر بسپارد درحالیکه در خلق فضای موردنظر کارگردان نقش مهمی دارد.

* چرا در برنامه‌ی موسیقی فیلم از سبک آهنگسازان کمتر صحبت میشود و بیشتر پیرامون خود فیلم بحث میشود؟

محمد رضا شاهید ـ البته وقت برنامه اجازه‌ی صحبت کافی درمورد موسیقی متن سبک کار یک آهنگساز را پیدا نمیکند. ولی خوب معمولا سبک کار آهنگساز تابع فضای فیلم است و آهنگساز کارش باید بافضای فیلم تطبیق کند. در برنامه موسیقی فیلم مامروری داشتیم برکارهای وسترن «اینومو ریکونه» کارهای پلیسی وی و کارهای سیاسی‌اش، گرچه شاید درمورد «اینومو ریکونه» استفاده از یک ساز مثل گیتار و پیانو وجه تشابهی در کارهایش به وجود آورد ولی باهمین حال دیدیم آهنگساز کارش را بافضای فیلمها تطبیق داده بود.

فارغ‌التحصیل مدرسه عالی تبلیغات و روزنامه‌نگاری پاریس است. وی از سال ۲۵۳۱ درراديو تهیه برنامه‌ی موسیقی فیلم را عهده‌دار شده است. برنامه‌ی فوق در طول مدت پانزده سال اجرای خود چه از نظر زمان پخش و چه نحوه‌ی اجرا تغییرات فراوانی را بخود دیده است.

* برنامه‌ی موسیقی فیلم چه هدفی را دنبال می‌کند؟

محمدرضا شاهید: سه هدف مورد نظرماست. اول معرفی یکنوع موسیقی، جدا از تصویر هم موسیقی فیلم شنیدنی است و میتواند بعنوان کاریک آهنگساز معرفی شود. دوم، شناساندن و شناختن هنری به نام موسیقی فیلم، امروزه فیلمسازان دنیا معتقدند ساختن موسیقی متن برای فیلم کار بپردازد. سوم اینکه برنامه ضمن ارائه کار آهنگسازان فیلم جنبه‌ی خبری هم دارد و به بهانه‌ی پخش موسیقی فیلم، فیلمهایی که درایران هنوز به نمایش در نیامده‌اند ولی دردنیا سروصدا براه انداختند مختصرا در ابتدای برنامه معرفی میشوند، که اینجا تنها کار آهنگساز فیلم مطرح نیست و علت پخش موسیقی فیلم مورد نظربیشتر اوقات ارائه جنبه‌های دیگرفیلم است.

* موسیقی متن در سینما کم‌کم دارد اهمیتش را از دست میدهد و سینمای امروز برخلاف سینمای کلاسیک خیلی کم برموزیک تاکید دارد چرا؟

محمد رضاشاهید ـ موسیقی اصولا در سینما عامل نیست، و تنها در القای فضای مورد نظر

فردا باشگاه سینمایی فارابی افتتاح میشود

باشگاه سینمایی فارابی دوشنبه سی و یکم مردادماه بانمایش فیلم اینست سرگرمی شماره یک (نمایش فقط آن بود) فعالیت خودرا آغاز خواهد کرد.

باشگاه فوق علیرغم اینکه از نقطه نظر دوری مکان نمایش و محدودیت «جا» برای جلب تماشاگر بیشتر بااشکال بسیار مواجه است، باهمین حال وجودش در وانفسای کنونی قابل ارزش است. این باشگاه قصد دارد امکان تماشای بسیاری از فیلمهای باارزش را که دیدن نسخه‌ی کاملشان در نمایش عمومی از محالاتست فراهم آورد. برای «افتتاحیه و آغاز کار فیلم» اینست سرگرمی شماره یک» بکارگردانی جک هالی جونیور» انتخاب شده است. این فیلم مجموعه‌ای است از قسمتهایی از آثار موزیکال موفق کمپانی متروگلدین‌مایر، که قسمت ۲ این فیلم «اینست سرگرمی شماره‌ی ۲» در فستیوال کان ۱۹۷۶ برنامه‌ی افتتاحیه بوده است. فیلم فوق را «جین کلی» ساخته است. فرانسویها به این دو فیلم «یکی بود، یکی نبود، هالیوود» و «هالیوود، هالیوود» عنوان داده‌اند. باشگاه سینمایی فارابی برای برنامه‌های آتی فیلمهای «وسوسه» ساخته‌ی «بسرایان دی پالما»، «دیوانه‌ای که از قفس پرید» ساخته‌ی «میلوش فورمن» و فیلم «صلیب آهنی» «سام پکین پا» را انتخاب کرده است.

دانشکده توان‌بخشی و رفاه اجتماعی

آگهی پذیرش دانشجو

دانشکده توانبخشی و رفاه اجتماعی براساس شرائط مندرج درصفحه ۷۴ راهنمای داوطلبان ورود به‌آموزش‌عالی سال‌تحصیلی ۳۷ـ ۲۵۳۶ شاهنشاهی برای نیم‌سال اول سال تحصیلی مزبور در دوره های لیسانس بشرح زیر دانشجو میپذیرد :

۱ـ رشته کار درمانی	۱۸ نفر
۲ـ رشته گفتار درمانی	۱۲ نفر
۳ـ رشته آودیولوژی (شنوائی سنجی)	۱۲ نفر

داوطلبین واجد شرائط میتوانند فرم زیر را تکمیل نموده همراه بامدارك خواسته‌شده‌حداکثر تا یکهفته پس‌از انتشار این آگهی توسط پست سفارشی به آدرس زیر ارسال دارند:
اداره خدمات‌آموزشی ـ دانشکده توانبخشی و رفاه اجتماعی ـ خیابان آرژانتین ـ خیابان حافظ ـ تهران ـ۱۵

اینجانب با نام خانوادگی ... و نام ... داوطلب
ودارا بودن کارنامه‌آزمایش همگانی به‌شماره ...
تحصیل دررشته (فقط نام یك‌رشته نوشته‌شود)
آن دانشکده هستم و ضمن ارسال مدارك زیر تقاضا دارم نام‌مرا جزو داوطلبان ثبت‌نمایند.
۱ـ فتوکپی کارنامه آزمایش همگانی
۲ـ رسید بانکی به مبلغ ۲۰۰ ریال که به حساب جاری شماره ۹۰۰۵۷ بانك ملی ایران شعبه ویلا واریز شده است (این وجه‌توسطدیگر شعبه های بانك ملی ایران نیز قابل پرداخت است)
نشانی داوطلب : شهر ... خیابان ... کوچه ... پلاك
شماره تلفن ... امضای داوطلب ... تاریخ

توجه داوطلبین را به نکات زیر جلب‌مینماید.
۱ـ به درخواستهائی که‌ازلحاظ مدارك‌ارسالی ناقص باشند ویا از طریق پست‌سفارشی‌ارسال نگردد و یا پس‌از مهلت مقرر پست شده باشد ترتیب اثر داده نخواهد شد .
۲ـ مبلغ ۲۰۰ ریال هزینه ثبت نام‌بهیچ‌عنوان مسترد نمیگردد.
۳ـ از داوطلبین برحسب ارجحیت نمره کل کارنامه آزمون تا چند برابر ظرفیت هر رشته برای مصاحبه از طریق روزنامه دعوت بعمل خواهد آمد .
۴ـ نام رشته‌ای که انتخاب کرده‌اید حتما پشت پاکت بنویسید .
۵ـ مجددا یادآور میگردد که دانشکده برای نیمسال اول سال تحصیلی ۳۷ـ۲۵۳۶ در سطح لیسانس فقط در سه رشته فوق‌الذکردانشجو میپذیرد .
م‌الف ۱۲۸۶۴

دانشکده توان بخشی و رفاه اجتماعی

اطلاعیه

چون تعداد زیادی از داوطلبین تحصیل در رشته‌های این‌دانشکده از طریق مراجعه ویا تلفن خواستار توضیحات بیشتری در مورد رشته های تحصیلی این دانشکده شده‌اند بدین‌وسیله بمنظورآگاهی بیشتر عموم داوطلبین‌اطلاعیه زیر در مورد رشته های لیسانس نیم سال اول سال تحصیلی ۳۷ـ ۳۶ منتشر میگردد رشته‌های تحصیلی دوره لیسانس این دانشکده جزء گروه تحصیلی پیراپزشکی است وکسانیکه در این رشته‌ها فارغ التحصیل شوند بطور کلی با سایر اعضاء تیم توانبخشی در برنامه های درمانی و رفاهی معلولین شرکت خواهند داشت .

۱ـ تراپیست گفتار درمانی به کمك تکنیك های خاص گفتار درمانی از جمله تست ها و تمرین های تکلمی به ارزشیابی و بهبود وضع تکلم معلولین گفتار و شنوائی و در نتیجه بهبود ارتباط آنان با محیط اطرافشان میپردازد. بیماران گفتار درمانی معمولا کسانی هستند که بصورت مادرزادی ویادراثر حوادث‌مختلف مانندضایعات مغزی و همچنین بیماریهای اندامهای صوتی و شنوائی دچار نوعی اختلال در گفتار شده‌اند.
۲ـ در رشته اودیولوژی (شنوائی سنجی) فارغ‌التحصیل با استفاده از تکنولوژی پزشکی‌و کاربرد آن در دستگاه شنوائی انسان از طریق شناخت و ارزشیابی عوارض شنوائی اعم از مادرزادی یا اکتسابی به درمان و رفاه‌ناشنوایان میپردازند .
۳ـ تراپیست کار درمانی برای بیمارانی که بدلایل جسمی ، روانی و یا اجتماعی همراه با بیماری خود ، توان انجام فعالیتهای روزمره‌و شغلی را از دست داده‌اند خدمات ارزنده‌ای ارائه مینماید .
برنامه های کار درمانی بشکل ارزشیابی ـ آموزش و تمرینات درمانی تا بازگشت بیماربه فعالیتهای مفید جسمی ـ اجتماعی وشغلی‌اجراء میگردد .
م‌الف ۱۲۸۶۴

۲۸ مرداد

ملت قیام کرد. شاه پیروز شد..
..واین روز سرآغاز عصر افتخار وشکوه ایران گردید شایسته‌ترین تهنیت‌ها را به پیشگاه شاهنشاه آریامهر وملت ایران تقدیم می‌داریم.

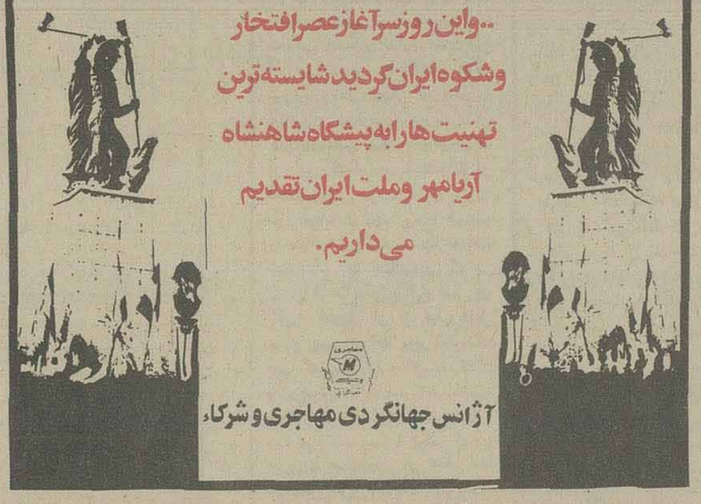

آژانس جهانگردی مهاجری و شرکاء

جمعیت شیروخورشید سرخ تبریز

جمعیت شیروخورشید سرخ تبریز (آموزشکده پرستاری تبریز) اگهی ثبت نام داوطلبان تحصیل در رشته پرستاری.

داوطلبان تحصیل درآموزشکده پرستاری تبریز درصورتیکه دارای شرایط مندرج درصفحه‌های ۱۵۲و۱۵۳ راهنمای داوطلبان ورود به موسسات آموزش عالی باشند میتوانند فتوکپی کارنامه ازمون همگانی سال جاری خود را همراه با ۲ قطعه عکس ۴×۳ بضمیمه درخواست زیر این اگهی که با خط خود تنظیم خواهند کرد شخصا یا با پست سفارشی طوری تسلیم نمایند که تا تاریخ سه‌شنبه ۱۵ شهریور به آموزشکده پرستاری تبریز واقع درخیابان حافظ برسد، به مدارکی که بعد از مهلت مذکور به آموزشکده برسد ترتیب اثر داده نخواهد شد. روز مصاحبه متقابلا با پست باطلاع رهاننده خواهد شد.

خواهشمند است نام مرا جزو داوطلبان ثبت نام فرمائید.
فتوکپی کارنامه ازمون همگانی سال جاری را ضمیمه این درخواست نموده و اعلام میدارم که واجد کلیه شرایط لازم هستم.

شماره داوطلب ... نام خانوادگی ... نام ... امضاء
نشانی کامل شهر ... خیابان ... کوچه ... شماره منزل
شماره تلفن

باکمال افتخار

سالروز ۲۸ مرداد را به هموطنان عزیز تبریک میگوید.

مدیر کارخانه آردسازی سنبل مراغه ـ چنگیزی

باکمال افتخار

سالروز قیام ملی ۲۸ مرداد را به هموطنان عزیز تبریک میگوید.

محمد مهدی وفائی شهردار جویبار ـ حسین مأمور لیس انجمن شهر جویبار

۲۸ مرداد

رستاخیز پرشکوه ملت ایران را به پیشگاه شاهنشاه آریامهر وعموم هم میهنان عزیز تبریک عرض مینماید.

شرکت ساختمانی اتود (سهامی خاص)

نیازمندیهای اقتصادی

نرخ فروش ارز های خارجی

نوع ارز	ارزش ـ ریال دربانکهای کشور	اسکناس دربازار آزاد	حواله در بازار آزاد
دلار امریکا	۷۰٫۷۵	۷۱٫۶۰	۷۱٫۲۰
دلار کانادا	۶۵٫۹۵	ـ	ـ
دلار استرالیا	۷۸٫۶۰	ـ	ـ
لیره انگلیس	۱۲۳٫۹۰	۱۲۵	۱۲۴٫۶۰
مارک آلمان فدرال	۳۰٫۵۰	۳۰٫۷۵	۳۰٫۶۰
فرانک سویس	۲۹٫۳۵	۲۹٫۷۰	۲۹٫۵۰
فرانک فرانسه	۱۴٫۵۰	۱۴٫۷۵	۱۴٫۶۰
یکصد فرانک بلژیک	۱۹۹٫۲۵	۱۹۹٫۵	۱۹۹٫۵
یکصد لیر ایتالیا	۸٫۰۵	۸٫۳۰	۸٫۱۵
فلورن هلند	۲۸٫۹۰	ـ	ـ
کورن سوئد	۱۶٫۱۰	ـ	ـ
کورن نروژ	۱۳٫۴۵	ـ	ـ
کورن دانمارک	۱۱٫۸۵	ـ	ـ
شلینگ اتریش	۴٫۳۲	ـ	ـ
یکصد ین ژاپن	۲۶٫۶۰	۲۶٫۸۵	۲۶٫۷۵
یکصد روپیه هند	۸۲۰	۸۲۵	ـ
دینار کویت	۲۵۰	۲۵۱	۲۵۱٫۵۰
دینار عراق	۲۴۱٫۵۰	۲۱۲	ـ
دینار بحرین	۱۸۱	ـ	ـ
ریال سعودی	۲۰٫۳۰	۲۰٫۵۰	ـ
درهم امارات متحده	۱۸٫۵۰	ـ	ـ

از خریداران ارز های خارجی در بانکها هزینه زیر وصول میشود
۱ـ کسار مزد فروش اسکناس ۵ر۱ درصد
۲ـ کارمزد فروش تراول چک ۱ درصد
۳ـ کارمزد فروش حواله ۵ر۱ درهزار باضافه هزینه پست، تلگرام و تلکس

نرخ فروش سکه های طلا

نوع سکه	دربانکملی	در بازار آزاد
ربع پهلوی	۸۰۰	۷۴۰
نیم پهلوی	۱۵۰۰	۱۴۳۵
یک پهلوی	۲۸۰۰	۲۸۰۰
دو و نیم پهلوی	۷۲۵۰	۷۲۰۰
پنج پهلوی	۱۴۵۰۰	۱۴۲۰۰

نرخ فروش طلای شمش (اونس = ۳۱ر۹۹ گرم)

	وزن	ارزش
لندن	اونس	ـ دلار
فرانکفورت	اونس	ـ دلار
پاریس	اونس	ـ دلار
زوریخ	اونس	ـ دلار
هنگ کنگ	اونس	۱۴۱٫۶۳ دلار
بانکملی ایران	کیلو	۳۵۳ هزارریال
بازار آزاد	کیلو	۳۵۴ هزارریال

معاملات روز شنبه بورس ، سهام شرکتها

نام شرکت	تعداد سهام	قیمت اسمی	قیمت معامله‌شده
بانک توسعه صنعتی	۳۰۰	۱۰۰۰	۱۵۹۰
بانک ساختمان	۱۰۰۰	۵۰۰۰	۶۱۰۰
بانک بین‌المللی ایران	۵۵	۱۰۰۰۰	۱۵۹۵۰
بانک ایران وژاپن	۱۰۰	۱۰۰۰	۲۰۴۰
بانک داریوش	۱۲۴	۱۰۰۰۰	۱۱۶۰۰
بانک صادرات‌ایران	۳۱۱	۱۰۰۰۰	۲۶۰۱۰
بانک صنایع ایران	۱۰۵٫۳	۱۰۰۰۰	۱۶۰۰۰
سیمان تهران	۲۱۴	۱۰۰۰	۱۷۲۵
سیمان کرمان	۵۴	۱۰۰۰	۱۸۰۰
ایران ناسیونال	۳۰۰	۱۰۰۰	۲۴۶۰
دوچرخه و موتوسیکلت	۱۰۰	۶۵۰۰	۱۶۵۰۰
سرمایه گذاری‌ملی	۲۹۰۰	۱۰۰۰	۱۵۲۰

معاملات روز شنبه اوراق قرضه

نوع قرضه	تاریخ صدور	نرخ بهره	نرخ معامله	بازده
قرضه دولتی ۳ ساله	۳۴ر۲ر۶	۹ر۵۰	۱۰۰	۹ر۴۶
قرضه دولتی ۵ ساله	۳۴ر۲ر۶	۱۰	۹۸ر۸۳	۱۰ر۵۰
قرضه دولتی ۷ ساله	۳۴ر۲ر۶	۱۰ر۵	۹۶ر۴۳	۱۱ر۵۰
قرضه دولتی ۷ ساله	۳۴ر۲ر۶	۱۰ر۵۰	۹۷ر۱۳	۱۱ر۳۰
قرضه دولتی ۷ ساله	۳۱ر۸ر۶	۹	۹۷ر۱۴	۱۰ر۵۰
قرضه دولتی ۷ ساله	۳۰ر۵ر۱۵	۹	۱۰۰	۹

بازار جهانی تخم مرغ بارکود مواجه شده است

★ تولید تخم مرغ در برخی از کشورهای مصرف کننده بحد خودکفائی رسیده

بازار تخم مرغ در کشور های اروپائی در سال جاری با رکود مواجه شده است و بر اساس یک گزارش رسمی این وضع حداقل تا یکسال دیگر ادامه خواهد داشت .

گزارش رسمی مذکور رکود بازار تخم مرغ را ناشی از عواملی زیر میداند .

مصرف تخم‌مرغ در کشور های توسعه یافته و کشورهای در حال توسعه که از نظر تولید تخم‌مرغ به خودکفائی رسیده‌اند، کاهش یافته است .

تولید کنندگان و صادر کنندگان تخم مرغ بعلت خودکفائی برخی از کشور های در حال توسعه ، آینده مطمئنی برای بازاریابی و فروش محصولات خود نمی‌بینند .

افزایش تولید

درهمین گزارش آمده است، بعضی ازتولید کنندگان اروپائی وابسته به بازار مشترک اروپا در نیمه اول امسال ۶ درصد به تولیدات خود افزوده‌اند . همچنین کشورهای خاورنزدیک در ۵سال گذشته ۴۵ در صد تولیدات خود را افزایش داده‌اند .ضمناتولید کلیه‌کشور های توسعه یافته از ۱۵ سال قبل تاکنون ۹۳ درصد بالاتر رفته است .

در این گزارش تاکید شده، باین ترتیب باتوجه به گسترش تولید تخم‌مرغ در کشور های مختلف جهان و رکود کنونی در بازار این کالا که همراه با تنزل قیمت ها بوده ، بنظر نمی‌رسد وضع بازار تخم مرغ در سال جاری و حتی اوایل سال مسیحی آینده بهبود یابد.

کشتارگاههای شهرستانها بهداشتی میشود

وزارت کشاورزی و عمران روستائی در مورد اصلاح و بهبود وضع کشتارگاه های ۱۸شهر خواستار اقدام فوری شهرداری های مربوطه شد.

وزارت کشاورزی اعلام کرد، ضمن این‌درخواست‌دستورالعمل های لازم برای رفع نواقص کشتارگاه ها و تامین بهداشت گوشت مصرفی مردم‌شهرستان های مذکور بوسیله ، سازمان دامپزشکی کشور از طریق استانداریها برای شهرداری های مربوطه ارسال شده است.

گندم مازاد بر مصرف کرمانشاه بسایر نقاط کشور حمل میشود

کمیته مشترک خرید مازاد بر مصرف گندم از کشاورزان استان کرمانشاهان باحضور بابازادگان معاون سیاسی و اداری استانداری کرمانشاهان و اعضای مربوط در محل استانداری تشکیل جلسه داد .

در این جلسه صدیقی مدیر کل غله استان کرمانشاهان طی گزارشی اظهار داشت :تاکنون به تسهیلاتی‌که برای‌کشاورزان و سایر تولید کنندگان گندم در سطح استان فراهم شده‌است مقدار ۵۸ هزار تن گندم مازاد برمصرف خریداری شده است که پنجاه هزار تن آن بسیلو ها و انبار ها حمل شده است. این رقم نسبت به مدت مشابه بسال پیش هیجده هزار تن افزایش دارد .

استان کرمانشاهان برای مصرف سالانه‌خود به پنجاه هزار تن گندم نیاز دارد که با توجه به میزان خریداری شده میتواند مقادیر زیادی گندم به سایر نقاط کشور حمل کند . تاکنون هشتصد هزار گونی‌بین کشاورزان توزیع شده است‌که این رقم بیک میلیون خواهد رسید. در این جلسه تصمیم گرفته شده که با افزایش‌تعداد کمیسیون های خرید وایجاد تسهیلات لازم برای برداشت کوشش شود که در موعدمقرر مازاد برمصرف گندم کلیه کشتکاران خریداری شود و آن مقدار که بیش از ظرفیت سیلو ها و انبار ها است با پوشش نایلونی نگهداری شده و سپس بموقع حمل گردد. دراین جلسه همچنین تصمیم گرفته شدچون شهرستان سنقر ازنظر برداشت‌گندم بعلت‌کمبود کمباین عقب مانده است ازطرف تعاون و روستا ها تعدادکمباین لازم دراختیار کشاورزان قرار گیرد که محصول آنها نیزبه موقع به سیلو ها تحویل شود .

بامهای افتخار

سالروز قیام ۲۸ مرداد

را به هموطنان عزیز تبریک میگوید.

رئیس انجمن‌مهریز: احمد محبوبیان ـ شهردار مهریز: سیدمحمد کشفی

قیام تاریخی ۲۸ مرداد را که سرآغاز تحولات عمیق وهمه‌جانبه اجتماعی است به پیشگاه شاهنشاه آریامهر و به‌عموم‌هموطنان عزیز تبریک عرض مینماید .

شهردار امیرکلا هوشنگ علامه‌زاده
ازطرف انجمن شهر امیرکلا ـ ابراهیم‌خلیلی

چاپ هفتم

خوشه‌های خشم

شاهکاری که در زمان افول درخشان ستاره های رمان‌نویسی، نویسنده‌اش‌ـ جان‌اشتین‌بك

رادرصف‌نویسندگان خلاق وبزرگ قرارداد

باترجمه روان وکامل

شاهرخ مسکوب وعبدالرحیم احمدی

منتشر شد.

مؤسسه انتشارات امیرکبیر

مسابقه عکاسی وطرح پوستر

وزارت اطلاعات وجهانگردی بمنظور تامین نظر گروه بسیاری ازعلاقمندان مهلت شرکت در مسابقه عکس و اسلاید و طرح پوستر را تاتاریخ ۳۶ر۶ر۳۱ تمدید مینماید .

باستثناء برندگان ، از عکسها و اسلاید ها وطرح های ارائه شده منحصرا در صورت تمایل شرکت کنندگان و بنام آنان در انتشارات جهانگردی استفاده خواهد شد. برای کسب اطلاع بیشتر با تلفن های شماره ۸۴۸۰۴۶ و ۸۴۸۰۱۸ و یا با قسمت اطلاعات ساختمان های وزارت اطلاعات و جهانگردی واقع در بلوار الیزابت دوم ـ شاهرضا نبش کاخ و عباس آباد چهارراه مهناز تماس حاصل فرمایند .

دنیای ورزش منتشر شد

آموزشگاه بهیاری فیروزگر دانش آموز میپذیرد

مرکز پزشکی فیروزگر برای آموزشگاه بهیاری روزانه خود در سال تحصیلی ۳۷ر۲۵۳۶ تعداد ۳۰ نفر دانش‌آموز دختروپسر ازطریق مسابقه ومصاحبه با شرایط زیر می‌پذیرد :

۱ـ داشتن سلامت جسمی و روانی
۲ـ داشتن کارنامه قبولی سال دوم‌دبیرستان نظام جدید (سن ۱۶ تا ۲۲ سال) و یا داشتن کارنامه قبولی نهم ـ دهم و یازدهم نظام‌قدیم (سن ۱۶ تا ۲۵سال)
۳ـ قبول شدن در امتحان ورودی و مصاحبه
۴ـ دارا بودن برگ معافیت از خدمت سربازی برای داوطلبان مرد

داوطلبین می توانند از تاریخ نشر این آگهی تا تاریخ ۳۶ر۶ر۱۵ جهت‌ثبت نام با در دست داشتن سه قطعه عکس ۴×۶ و یك برگ‌فتوکپی شناسنامه و فتوکپی آخرین مدرك تحصیلی و رسید بانکی مبلغ ۳۰۰ ریال بحساب ۲۳۷۰ بانك ملی شعبه بهجت‌آباد به آموزشگاه بهیاری فیروزگر واقع در خیابان پهلوی خیابان‌زمرد ـ ساختمان انستیتو پرستاری فیروزگر ـ طبقه ششم مراجعه نمایند . م‌الف ۱۲۸۶۳

مهاجرت روستائیان در ارتباط با اقتصاد کشاورزی

۲

سیاوش سیروس

درشماره قبل گفتیم که‌برای رفع تنگناهای فعلی کشاورزی مملکت ، که‌بدنبال افزایش درآمد سرانه بوجود آمده، احتیاج به برنامه ریزی تازه‌ای درکار کشاورزی داریم که‌اگرچه درجهت ارائه برنامه های قبلی خواهدبود، ولی به تکمیل برنامه های شروع شده‌کمك‌فراوان خواهد کرد.

در صدر برنامه های آینده کشاورزی سخن ازمهاجرت روستائیان بشهر ها رابمیان آوردیم و اکنون علل‌مهاجرت‌را مورد بحث قرار میدهیم.

در بررسی این موضوع، نخست‌باید روشن شود ، که چرا روستائی کارش را رها و بشهر ها مهاجرت میکندو آیا این مهاجرت فصلی درمواقع بیکاری کشاورزان انجام میگیرد ویا آنکه دلائل دیگری‌از جمله، عدم تعادل درآمد شهر و روستا، سبب‌این مهاجرت شده‌است ؟

جواب مسئله تقریباروشن است‌که پس‌از اجرای مقررات برنامه اصلاحات ارضی وآشنایی بیشتر روستائیان به رفاه شهر نشینی وتشکیل شرکت‌های سهامی زراعی و اتحادیه های تعاونی تولیدو بالاخره‌بکارگرفتن ماشین درامر کشاورزی خواه ناخواه سبب‌کاهش جمعیت روستائی گردیده و دیگر لزومی ندارد ۶۰ درصد از جمعیت کشور درروستا بماند، بلکه وسائل مکانیزه کشت و برداشت‌و گسترش آن، میتواند هر سال نسبت جمعیت فعال درروستا راکاهش دهد، و مازادجمعیت رابطرف شهر ها ،بخصوص شهر تهران سرازیر نماید.

البته ناگفته نماندکه مظاهر شهرنشینی توام با درآمدی قابل توجه ،باعث گردیده که‌آن دسته از روستائیان که در اراضی کم وسعت یك‌تادو هکتاری فعالیت داشتند ، بسبب نابرابری هزینه های تولیدباقیمت فروش محصولات کشاورزی ناگزیر دست‌از کار کشیده و زمینها رارها کرده و خودبه طرف شهرهامهاجرت نموده‌اند، بنابراین باین‌نتیجه میرسیم که‌اولا بدلیل ورود ماشین‌و مکانیزه کردن تدریجی کشت و دراثنی بدلیل غیراقتصادی بودن اراضی کوچك یك‌یا دو هکتاری مهاجرت روستائیان بشهر ها ادامه یافته بخصوص که افزایش درآمد در شهرها به کشش بیشتر این‌مهاجرت دامن زده‌است.

دراین مورد عقیده کارشناسان آن است‌که تاآنجا که «ماشین» جانشین « انسان» وسبب ترویج تکنولوژی پیشرفته در کار زراعت میشود، اعمال سیاست‌های مربوط به مکانیزه کردن کشاورزی مقبول است ولو آنکه از جمعیت ساکن در روستابکاهد، ولی چون تمام مهاجران فقط بعلت مکانیزه‌شدن تدریجی کشت ،مهاجرت نکرده‌و نمیکنند مسئله بایستی از دیدگاه قازهای مورد بررسی وتوجه مسئولان قرار گیرد.

در همین مقال گفتیم که‌جمعی‌از مهاجران، بعلت‌اقتصادی نبودن وسعت زمین وقیمت ناچیز فروش محصولات کشاورزی ترجیح میدهند که بشهر ها مهاجرت کنند ،طبق آمار سال ۲۵۳۱ شاهنشاهی اراضی قابل کشت آبی کشور حدود ۳ونیم میلیون هکتار تخمین زده شده است که۶۶ درصد آنمالکان فعلی اراضی، بین‌یك تادو هکتار زمین را مالك‌اند که اگر شالیکاران شمال‌وباغداران را ازجمع مذکور خارج کنیم ، باز همعده‌کثیری از مهاجران روستائی راصاحبان اراضی کوچك غیر اقتصادی تشکیل میدهند.

دراین‌جا لازم است‌اضافه کنیم که‌مشکل صاحبان اراضی کوچك غیر اقتصادی، با رهاکردن زمین خاتمه نمی‌یابد، بلکه اینگونه مالکانی که‌مهاجر شده‌اند، در مورد زمین زراعتی‌خود بلاتکلیف مانده‌اند، زیرا طبق‌مقررات اصلاحات ارضی زارع صاحب نسق، فقط میتواند ملك خود رابه زارع صاحب نسق دیگری که‌در همسایگی قرار دارد واگذاری کند و باین ترتیب‌صاحبان سرمایه و علاقمند بکار کشاورزی نمی توانند باخرید چند قطعه زمین درکنارهم، یك‌واحد تولیدی کشاورزی اقتصادی‌برپا کنندواغلب‌اراضی‌که باین‌ترتیب رها شده است مورد توجه زمین‌خواران و شهرسازان قرار گرفته و مشکلات تازه‌ای بوجود آورده است .

بنابراین لزوم تجدیدنظر دربعضی از مقررات واگذاری اراضی قابل کشت، بایستی موردتوجه قرار گیرد واینکار را بطریقی موردعمل قرار دهیم که سرمایه‌گذاری واقعی کشاورزی بتواند ، باخیال آسوده دراراضی متروك فعلی‌سرمایه‌گذاری کافی نماید ، و حداقل مزارع ۲۰تا ۳۰ هکتاری که واحدی اقتصادی در عرف کشاورزی است بوجود آید. از طرف دیگر در کنار هر شرکت سهامی زراعی ویاشرکت‌های کشت و صنعت و مجتمع های شیرو گوشت ،اقدام‌به احداث شهرکی خودکفا گردد که‌از همه‌گونه وسائل از جمله آب‌آشامیدنی برق، درمانگاه ، مدرسه «تادبیرستان»، کارخانجات تبدیل مواد کشاورزی و دامی بازار دادو ستد وهرگونه احتیاجات عمومی مانند سالن ورزش ،سینما ، مسجدوغیره برخوردار باشد و مشوق‌های تازه‌ای برای حضور طبیب ،آموزگار و صاحبان حرف و خدمات شهری دراین شهرك ها تامین کنیم و به سرمایه گذاران‌خدمات عمومی زمین رایگان و یا با اجاره‌ای اندك از اراضی کنار مجتمع‌های تولید واگذار شود وبا پرداخت وام های کم بهره یا بدون بهره سرمایه گذاری شهری رادر شهرك‌ها، تشویق کنیم برای کارکنان دولت فوق‌العاده‌ای تحت عنوان «فوق‌العاده ویژه‌خدمت در شهرك » برقرار نمائیم و بدین ترتیب علاوه برآن که‌از مهاجرت بی رویه جلوگیری خواهدشد، عده‌ای از شهرنشینان نیز تشویق به خدمت در شهرك های‌کنار مزارع تولیدی‌کشاورزی خواهند گردید .

انجمن‌ادبی‌سخن‌سنج فردوسی هر هفته روزهای دوشنبه ازساعت ۷ الی ۹ بعدازظهر دائر است
حاج‌اسدالله طوفانیان

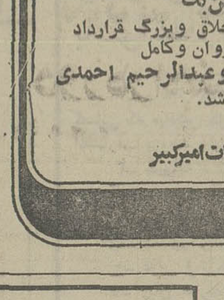

دانش آموز بسهیل منصوبی املشی در سال تحصیلی۳۶ـ۳۵ در کلاس اول دبستان فدوسی با معدل ۲۰ شاگرداول شده‌است.

الاخبار

تنها مجله عربی رسمات ایران از گروه نشریات مؤسسه اطلاعات

با داشتن نمایندگی در اکثر عرب به

سلامت خانواده خود را با دتول حفظ کنید !

دتول برای مصارف پزشکی

دتول برای زخم وخراشیدگی

دتول برای بهداشت منازل

دتول، ضدعفونی‌کننده‌قوی‌برای‌ظروف، وسائل منزل و وسائل بهداشتی

Irano Scandinavia
SHIPPING AGENCY S.S.K.

نمایندگی کشتیرانی ایران و اسکاندیناوی

نمایندگی کل برای :

barberlines
سرویس‌های منظم کانتینر وکشتیرانی عمومی بین آمریکای شمالی و ایران

SCANMEL
SCANDINAVIAN MIDDLE EAST LINE
سرویس منظم کانتینروکشتیرانی‌عمومی از اروپا به ایران

WILLINE
سرویس منظم‌کانتینر وکشتیرانی‌عمومی ازخاورمیانه دور به ایران

ما اکنون در دفاتری که به‌خودمان تعلق دارد مستقر شده‌ایم

دفتر مرکزی
ساختمان بیمه ملی
طبقه ششم خیابان تخت جمشید
تهران ـ پلاك ۱۵
تلفن : ۸۲۸۰۰۴ ، ۸۲۶۳۵۲ ، ۸۲۸۰۱۳
تلکس : NAHAI IR ۲۱۲۵۱۲

شعبه خرمشهر
پلاك ۹۶ـ خیابان پهلوی
صندوق پستی ۱۵
خرمشهر
تلفن : ۲۴۶۰۰ـ۳۴۶۱ـ۲۴۸۳
تلکس : NHAI IR ۶۵۴۰۳۳

داریال
عرضه‌کننده برترین سیستم آشپزخانه‌های پیش ساخته
سیستم اطاق خوابهای پیش ساخته
سیستم حمام های پیش ساخته
Sigdal نروژ Norway
نمایشگاه : خیابان پهلوی، بالاتر ازسه راه عباس آباد شماره ۱۰۶۱، تلفن ۶۲۷۴۷۴
تلفن دفتر مرکزی : ۷۵۲۴۸۴ـ۷۵۲۸۰۶، سازمان فروش : ۷۵۶۵۱

توسط بنگاه های معاملات ملکی در مسگرآباد

به‌صدها نفر، زمین‌های موهوم فروخته شد

چند بنگاه معاملات ملکی در مسگرآباد، به بیش‌از هزار نفر، زمین‌هائی را که متعلق‌بدیگران است، به‌قیمت مرغوب فروختند و متواری شدند

عده‌ای از خریداران اغفال شده درحالیکه سند مالکیت زمین‌های موهوم را در دست دارند برای‌شکایت‌ازفروشندگان جلوی کلانتری اجتماع کردند.

تعدادی از صاحبان بنگاه های معاملات ملکی برای سود جوئی بیشتر زمین های مرغوب را بخریداران نشان میدادند و زمین های نامرغوب را به آنها میفروختند .

تعداد این مال باخته ها که بیش از هزار نفر میباشد ، به امید صاحبخانه شدن بافروش لوازم منزل پول تهیه کرده ، پس از آن برای خرید زمین‌به بنگاه های معاملات ملکی واقع در جاده مسگر آباد مراجعه نمودند . افرادمزبور باپرداخت پول زمین هائی به قطعات۱۰۰ ۲۰۰ و ۲۵۰ متر مربع‌خریداری کردند .

صاحبان این بنگاه‌هابرای اغفال مشتری زمین های‌مرغوب را در مشیریه افسریه ومسگر آباد به خریداران نشان می‌دادند و پس از دریافت پول سند مالکیت زمین های دیگری را بنام آنها صادر میکردند .

خریداران برای شناسائی زمین های خریداری شده هر وقت به صاحبان بنگاه ها مراجعه میکردند آنها باوعده ووعید به مشتریان خودمیگفتند تا چند روز دیگر زمین های فروخته شده‌تفکیک خواهد شد . بالاخره‌خریداران این نوع زمین ها پس از چندین‌بار مراجعه تصمیم گرفتند ازطریق اقدام کنند ، بهمین‌جهت به پاسگاه ژاندارمری هاشم ـ آباد رفتند و علیه صاحبان بنگاه هائی که زمین به آنها فروخته بودند شکایت کردند.

یکی از صاحبان‌این بنگاه‌ها که‌پول بیشتری از خریداران زمین دریافت کرده است ، «وحدت» نام دارد . این‌شخص پس از اطلاع از این‌موضوع خود را مخفی کرد ، از سوی دیگر ، خریداران زمین ها تصمیم گرفتند خودشان زمین‌ها را تفکیک کنند . آنها همراه چند مهندس به محل زمین‌های خریداری شده رفتند ولی‌معلوم شد این زمین ها متعلق به کارخانه سیمان تهران است ، مال باخته ها بدفتری که «وحدت» برای‌این‌کار درخیابان سعدی جنوبی برقرار کرده هجوم بردند و چند نفر از دستیاران این شخص را به کلانتر ۹ تهران بردند ، پس‌از تحقیقات روشن شد که بنگاه های معاملات‌ملکی زمین های مختلف و متعلق به سازمانها ومردم را به خریداران نشان داده‌وظاهرا به آنهافروخته‌اند. تحقیقات در این مورد از طرف ماموران ادامه دارد.

خبرها و حادثه‌ها درشهرستانها

مرگ عابر

شمیران ـ موتوسیکلت سواری بنام «فرشید» هنگامی که در سه راه ضرابخانه حرکت‌میکرد با عابری بنام آقائی پورتصادف کردو موجب مرگش شد .

۱۰ پایه برق فشار قوی سوخت

شادکان ـ در پی آتش‌سوزی مهیبی که دیروز در منطقه «حور» شادکان روی داد، ۱۰ پایه چوبی برق فشار قوی‌طعمه حریق شد و شهر شادکان در خاموشی فرو رفت براثر قطع برق ، آب این شهر نیز قطع شد .

همچنین آب مصرفی‌کارخانه پتروشیمی بندر شاهپور که بوسیله یک لوله ۴۰ اینچی از شادکان تامین‌میشد قطع‌گردید. گفته شد جمعی از کشاورزان شادکان که در کنار پایه های چوبی برق فشار قوی آتش روشن کرده‌بودند موجب حریق شده‌اند .

آتش سوزی در پارک ملی

شیراز ـ براثر حریق در پارک ملی محیط زیست‌شیراز که ۵۰ هزارهکتار وسعت‌دارد تعداد زیادی درخت سوخت ، آتش سوزی در دامنه کوه «بمو» رخ‌داد و ۳ نفر به نام نوروز علی غیاثوند ، سیدباقر هادوی و حیدر حیدری باتهام ایجاد حریق‌دستگیر شدند .

این عده در بازجوئی‌گفتند: ما از شیراز عازم خرامه‌بودیم هنگامی که غذایمان را برای گرم شدن روی آتش گذاشتیم، باد چند بوته مشتعل رابطرف جنگل برد و موجب حریق‌شد.

پرونده متهمین در دادسرای شیراز تخت رسیدگی است .

دختری زیر کامیون کشته شد

شیراز ـ دختر بچه ۸ساله‌ای زیر چرخهای کامیون له شد.

محترم جهانگیری هنگامی‌که در جاده اردکان قصد داشت از عرض جاده عبور کند ، کامیون ۹۸۹۲۲ ـ تهران او رازیر گرفت و کشت .

«امرالله اسراری» راننده کامیون دستگیر شد .

مردی دوست خود را خفه کرد

سنندج ـ یکی از کارگران سد «قشلاق» سنندج توسط دوست و همکار خودخفه شد. مقتول سیدمحی‌الدین‌سعیدی نام داشت و ۳۶ ساله بود . حاج نوروز دوست سعیدی که باتهام قتل دستگیر شده متهم است پس از خفه کردن‌مقتول، جسد وی را زیر تلی از ماسه پنهان کرده است. متهم بقتل با قرار صادره ازسوی‌بازپرس شعبه ۲ دادسرای سنندج‌روانه زندان شد .

دزدان موتوسیکلت کشته شدند

قم ـ دو سارق جوان که موتوسیکلتی را دزدیده بودند، هنگام فرار با موتوسیکلت براثر تصادف با یک کامیون کشته شدند .

این دو جوان که هنوز هویتشان مشخص نشده یک موتوسیکلت دنده‌ای را ازمقابل مسجد امام حسن عسگری (ع) در قم دزدیدندو هنگامیکه قصد فرار داشتند در خیابان شامقم با کامیون شماره ۱۱۸۸۳ تصادف کردند و هردو کشته شدند .

شبیه ببر گشاورزی را مجروح کرد

بانه ـ کشاورزی که در جنگلهای اطراف بانه توسط حیوان درنده‌ای بشدت‌مجروح شده بود به بیمارستان «فرح پهلوی» بانه انتقال یافت و تحت درمان قرار گرفت .

این کشاورز هنگامی که از جنگل عبور می‌کرد موردحمله یک حیوان درنده (شبیه ببر) قرار گرفت ولی چندروستائی که از آن محل عبور می‌کردند به کمک او شتافتند و نجاتش دادند . بعضی از اهالی معتقد بودند که حمله کننده حیوان نیست .

حریق درکارخانه برنج پاک کنی

شیراز ـ در آتش سوزی کارخانه برنج‌پاک کنی نورآباد ممسنی ، مقدار زیادی برنج سوخت و بیش از دو میلیون ریال خسارت ببار آمد .

علت حریق‌که ۳ ساعت‌ادامه داشت هنوز معلوم‌نیست ،آتش باکمک ماموران ژاندارمری و مردم محل خاموش شد .

خودکشی باسم نباتی

شیراز ـ زن ۳۰ ساله‌ای‌با خوردن سم‌نباتی به زندگی‌خود خاتمه داد.

صغرا یوسفی پس ازخوردن سم حالش دگرگون شد وتوسط بستگانش به بیمارستان نمازی شیراز انتقال یافت وی در راه بیمارستان جانسپرد .

یک‌کشته ویک‌مجروح

آمل ـ خبرنگار اطلاعات در برخورد تریلر با کامیون در جاده هراز یک نفر کشته‌و یک نفر مجروح شد .

تریلرماک ۱۷۶۷۹ـ رشت‌که از آمل عازم تهران بود در کیلومتر ۶۶ جاده آمل ـ تهران هنگام سبقت از کامیون ماک ۳۳۰۴۵ تهران ـ ج ، بشدت با کامیون برخورد کرد .در این حادثه راننده تریلر که هویتش هنوز معلوم نشده‌است کشته شد .

« علی اکبر قربانی» راننده کامیون‌نیزمجروح وبه‌بیمارستان امدادی آمل انتقال یافت.

خودرا کشت

شمیران ـ جوان ۲۲ساله‌یی بنام جبرئیل غفاری دیشب در فرمانیه شمیران با شلیک یک گلوله به زندگی خود پایان داد .

جسد جبرئیل به پزشکی قانونی تهران انتقال یافت . علت خودکشی این‌جوان هنوز معلوم نیست.

چالوس ـ خبرنگاراطلاعات

اتومبیل سواری ب‌ام‌ و برانندگی‌اسماعیل خانلو هنگامی که در جاده کندوان حرکت میکرد ، در نزدیکی مرزن‌آباد بادختر ۷ ساله‌ای بنام بنفشه مرادی تصادف کرد و موجب مرگش شد .

جریان این حادثه از طریق پاسگاه ژاندارمری‌مرزن‌آبادتحت تعقیب قرار گرفت.

۲ قتل در تهران

جسد جوان ۲۴ ساله‌ای در خرابه‌ای واقع در خیابان نیاوران انتهای کوچه مینا کشف شد.

هویت جوان‌که آثاربریدگی روی بدنش‌دارد، شناخته‌نشده وماموران کلانتری نیاوران در صدد تعیین هویت او هستند.

جریان کشف جسد به‌دادسرای تهران وپزشکی قانونی اطلاع داده شد.

«صابری» بازپرس شعبه ۱۵ دادسرای تهران ماموررسیدگی به‌این جنایت شد و دستورداد جسد برای تعیین علت مرگ به پزشکی قانونی منتقل شود.

گفته میشود مقتول افغانی است.

دومین جنایت

جسدخون آلودمردی صبح دیروز در کوچه حاجی‌هایدا شد.

ماموران کلانتری ۱۳ساعت ۹ صبح روز گذشته اطلاع یافتند که جسد خون آلودیک مرد افغانی حدود ۳۸ سالمکه جمعه‌خان شیر محمد نام دارد در کوچه حاجیها افتاده‌است.

ماموران‌جریان رابه‌دادسرای تهران وپزشکی قانونی گزارش کردند.

گلوی مقتول با سیم بسته شده بود و آثار ضربات کارد بربدن وی مشاهده‌گردید «دکتر هادی حق‌اندیش» بازپرس‌شعبه ٤ دادسرای تهران رسیدگی به این پرونده را عهده‌دارشده است

زنی که به‌داریوش خواننده اسید پاشید بازداشت شد

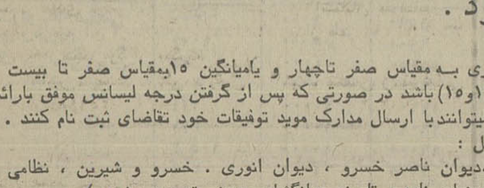

مریم نزد بازپرس دادسرا گفت : از عمل خود پشیمان نیستم، چرا که بخاطرداریوش زندگی خود را تباه کردم. وی همچنین اضافه کرد : تازمانی که پول داشتم ، داریوش‌اوقات بیکاری خود را با من‌میگذراند ولی وقتی متوجه شدپولهایم ته کشیده است و از طرفی به او گفتم‌از او جنین در شکم دارم ، گفت کس دیگری را دوست دارد. او سعی کرد از آن به بعد از من دوری کند. من هم چون روی بازگشت به

مریم را ماموران انتظامی‌به‌زندان موقت میبرند

• مریم ، زنی که به صورت داریوش اسید پاشید بازداشت شد .

بعد از ظهر دیروز «مریم» که چهارشنبه شب گذشته در پارک خرم با ریختن اسید به سر و صورت داریوش او را از چند ناحیه بدن مجروح‌کرد بوسیله نوعی تبریزی بازپرس کشیک‌دادسرای‌تهران‌بازداشت موقت شد .

مریم نزد بازپرس دادسرا گفت : از عمل خود پشیمان نیستم، چرا که بخاطرداریوش زندگی خود را تباه کردم. وی همچنین اضافه کرد : تازمانی که پول داشتم ، داریوش‌اوقات بیکاری خود را با من‌میگذراند ولی وقتی متوجه شدپولهایم ته کشیده است و از طرفی به او گفتم‌از او جنین در شکم دارم ، گفت کس دیگری را دوست دارد. او سعی کرد از آن به بعد از من دوری کند. من هم چون روی بازگشت به خانه و دیدن فرزندانم‌اندیشم باین فکر افتادم که بطریقی‌او را نابود کنم . بهترین کاری‌که بنظرم رسید این بود که او را آنقدر زشت کنم که‌کسی‌حاضر نشود صورتش را نگاه کند .

مریم همچنین اضافه کرد:سال قبل شوهرم‌باتهام‌رابطه‌نامشروع علیه من و داریوش شکایتی تسلیم مقامات ذیصلاح کرد . پرونده‌ای نیز در این زمینه تشکیل شد و هم‌اکنون‌درشعبه ۱۵ بازپرسی دادسرای تهران است .

صبح دیروز بازپرس‌مربوط ضمن بازداشت موقت مریم ، از ماموران خواست تا برای تحقیقات بیشتر پرونده قبلی مریم نیز ضمیمه پرونده اخیر شود .

۳ نفر جوانی را کشتند

تبریز ـ خبرنگار اطلاعات سه نفر باتهام کشتن جوان ۲۵ ساله‌ای‌بنام‌میر محمدحسینی در صوفیان دستگیر و زندانی شدند .

این سه نفر که باقر ـ کریم و احمد نام دارندمتهمند در پی مشاجره‌ای . میر محمدحسینی را با ضربات چاقو به قتل رسانده‌اند .

متهمین توسط ماموران پاسگاه ژاندارمری صوفیان دستگیر شدند .

هنوز انگیزه نزاع و جنایت برای ماموران روشن نشده است .

بخاطر یک دختر

کاردودوست به‌نزاع کشید

بخاطر یک دختر ، پسر ۱۹ ساله‌ای توسط دوستش‌با ضربات چاقو بسختی مجروح شد .

«خسرو ـ ح» صبح دیروز در دادسرای ناحیه ۳ «امیریه» از دوستش «حسین» به علت مجروح کردن اوبا چاقوشکایت کرد. وی به خبرنگار ماگفت: چند روز قبل با چند تن از دوستان برای گردش به یکی از ییلاقهای تهران‌رفتیم،ناگهان «حسین» بخاطر دوستی من با دختری بنام «رقیه ـ ح» بنای ناسزا گفتن را گذاشت وگفت او قبلا با «رقیه» دوست‌بوده. خسرو اضافه کرد : من‌می دانستم که «رقیه» دوست‌پسری ندارد و بهمین سبب میخواستم با او ازدواج کنم ، در روزی که بگردش رفتیم «حسین»بمن گفت قبلا با «رقیه» دوست‌بوده و بمن تکلیف کرد که او را ترک کنم ،متهم باو گفت‌هیچ کاری از دستش برنمی‌آید ، من و رقیه یکدیگر را دوست داریم .

موقع «حسین» ضمن اینکه ناسزا می‌گفت با چاقو به من حمله کرد و ضربات زیادی‌بمن زد بطوریکه بیهوش شدم ، دوستانم مرا به‌بیمارستان‌بردند و خوشبختانه معالجات موثر واقع شد .

خسرو درحالیکه ناراحت بود گفت : «رقیه» دوست‌دختر من وقتی شنید من مجروح شده‌ام قصد خودکشی داشت ولی خوشبختانه نجات پیدا کرد .

خسرو و حسین هردوساکن آرامگاه هستند ، خسرو در کلاس چهارم‌و حسین درکلاس ششم دبیرستان درس می‌خوانند .

این پرونده به دادسرای ناحیه ۷ فرستاده شد .

چشم‌چرانی دردستشوئی قطار

جوانی بنام کاظم که خودرا داخل دستشوئی قطار مخفی‌می‌کرد و مسافران قطار را دید میزد دستگیر شد .

دو روز قبل یکی از ماموران انتظامات راه‌آهن متوجه جوانی شد که بداخل دستشوئی قطار رفت و از سوراخ توالت‌مشغول دید زدن شد ، مامور انتظامات این شخص را دستگیر کرد و به اتاق انتظامات برد . وی در مراحل تحقیق گفت، موقعی که از پنجره قطار بیرون رانگاه میکردم متوجه شدم خانمی به داخل توالت قطار رفت ، من‌هم بدنبال او رفتم و از سوراخ توالت اورا نگاه کردم.

ماموران انتظامات این جوان را بجرم چشم چرانی همراه پرونده تنظیمی به دادسرای تهران فرستادند.

متهم‌بقتل‌جوان‌آبادانی دستگیرشد

آبادان ـ خبرنگار اطلاعات دربی کشته‌شدن محمدآزادی جوان ۱۸ ساله آبادانی صبح دیروز ماموران انتظامی آبادان جوان ۱۷ ساله‌ای را باتهام‌قتل دستگیر کردند.

متهم بقتل که محمد مالکی نام دارد‌در تحقیقات اولیه‌اظهار داشت: مزو محمد باهم دوست صمیمی بودیم و شب حادثه‌بر اثر یک موضوع جائی با هم به نزاع پرداختیم. من سرمحمد مالکی‌رابدست گرفتم و بطرف شکمش‌پائین آوردم.درنتیجه چاقوی بزرگی که‌در جیب‌محمد بود بشکمش فرو رفت و پس از لحظه‌ای محمدبیهوش بزمین افتاد .

متهم بقتل ادامه‌داد :بتصور اینکه محمد بیهوش شده کمی آب بصورتش زدم ولی اوبه هوش نیامد و منهم از ترس‌از محل حادثه فرار کردم .

بدستورآقای ضرابی‌دادستان آبادان ـ بازپرس شعبه دوم دادسرای آبادان مامور تحقیق درباره این جنایت شد.

شرکت صنعتی تولیدی کانال سرا

تولید کننده کانال‌های هدایت هوابادستگاه‌های تمام اتوماتیک آماده هر گونه سفارش میباشد با تلفن های ۷۸۲۲۵۸ و ۷۸۳۶۷۱ تماس حاصل نمائید .

آگهی

پذیرش دانشجو برای دوره فوق‌لیسانس زبان و ادبیات فارسی دانشگاه آذرآبادگان

دانشگاه آذرآبادگان در سال تحصیلی ۳۷ـ۲۵۳۶ برای دوره لیسانس زبان و ادبیات فارسی دانشکده ادبیات و علوم انسانی باشرایط زیر دانشجو می پذیرد .

۱ـ داشتن لیسانس زبان و ادبیات فارسی

۲ـ داشتن میانگین کل ۳ مطابق شیوه نمره گذاری به‌مقیاس صفر تاچهار و یامیانگین ۱۵به‌مقیاس صفر تا بیست ، کسانی که میانگین کل لیسانس آنها بین ۲و۵ر۳ (۱۲و۵ر۱۵) باشد در صورتی که پس از گرفتن درجه لیسانس موفق بارائه انتشارات پژوهشی یا کسب تجربیات ارزنده‌ای باشندمیتوانندبا ارسال مدارک موید توفیقات خود تقاضای ثبت نام کنند .

۳ـ پذیرفته شدن در امتحانات ورودی کتبی شامل :

الف ـ متون فارسی (مطالعه شاهنامه فردوسی،دیوان ناصر خسرو ، دیوان انوری . خسرو و شیرین ، نظامی ، دیوان خاقانی ،مثنوی مولوی ، فیه‌مافیه، کلیات سعدی، مرزبان نامه و تاریخ جهانگشای جوینی توصیه میشود) .

ب ـ دستور زبان ، تاریخ ادبیات وفنون ادبی(عروض و بیان)

ج ـ عربی (ترجمه و تجزیه و ترکیب در حدود کتاب عقدالفرید)

د ـ زبان خارجه (یکی از زبانهای انگلیسی و فرانسه)

نامنویسی برای امتحان ورودی از تاریخ انتشار آگهی‌تا دهم شهریور ماه ۲۵۳۶ در اداره آموزش دانشکده ادبیات وعلوم انسانی به عمل خواهد آمد .

کسانی که در تبریز نباشند میتوانند مدارک خود را تا آخر مدت نامنویسی با پست سفارشی بدانشکده مزبوربفرستند امتحان ورودی روز شنبه نوزدهم (۱۹) شهریور ماه ۲۵۳۶ در دانشکده ادبیات به عمل خواهد آمد . داوطلبان باید تا آخر وقت اداری روز پنجشنبه هفدهم شهریور ماه شخصا کارت ورودی خود را از اداره آموزش دانشکده دریافت دارند .

مدارک لازم برای ثبت نام در امتحان ورودی

۱ـ فتوکپی لیسانس

۲ـ گواهی رسمی میانگین کل نمرات باکارنامه تحصیلی از دانشگاه مربوط .

۳ـ سه قطعه عکس۶×۴

۴ـ هزار ریال حق ثبت‌نام به حساب شماره ۹۰۱۱۰بانک ملی تبریز(شعبه جنب دانشگاه)

پذیرفته شدگان در موقع ثبت‌نام علاوه‌بر در دست‌داشتن‌برگ معافی از خدمت نظام باید نسبت به تعیین تکلیف شهریه خود طبق ضوابط جاری دانشگاه اقدام نمایند . م‌الف ۸۱۷

دانشگاه آذرآبادگان

آ ـ ۵۲۰۲

آگهی استخدام

شرکت ملی نفت ایران جهت‌تربیت کادر حفاری تعدادی کارمند مرد با شرایط‌زیرازطریق آزمایش کتبی و مصاحبه برای خدمت در شرکت سهامی خاص خدمات نفت ایران‌در مناطق نفتخیز استخدام مینماید .

شرایط عمومی استخدام

۱ـ دارا بودن گواهینامه ششم متوسطه در رشته‌ریاضی، طبیعی یا معدل کتبی. ۱۲بالا

۲ـ حداکثر سن ۲۵ سال.

۳ـ داوطلبان بایستی برای کارهای حفاری واجدشرایط جسمی بوده وتندرستی آنها بوسیله بهداری شرکت ملی نفت ایران تائید شود.

۴ـ دارا بودن گواهی پایان خدمت وظیفه یامعافیت‌دائم

۵ـ شاغل نبودن‌در سازمانهای دولتی ویاو ابسته‌بدولت

۶ـ آشنائی به زبان انگلیسی

واجدین شرایط پس از موفقیت در امتحانات کتبی و مصاحبه برای گذراندن یکدوره آموزش علمی و عملی بمدت پنج سال باداره آموزش اداره کل حفاری منتقل و پس از توفیق در تمام دوره‌های مزبور (آموزشهای علمی و عملی) بعنوان حفار مشغول بکار خواهند شد.و مراحل بعدی پیشرفت وترفیعات‌آنها مطابق‌بامقررات شرکت نفت‌خواهدبود. سپردن تعهد خدمت (ثبتی) در شرکت مبنی برگذراندن دوره کارآموزی وانجام حداقل ۵ سال خدمت پس از اتمام دوره آموزش طبق مقررات استخدامی در هر منطقه‌ایکه شرکت تعیین نماید.

قبول شدگان تازمان واگذاری محل سکونت ازفوق‌العاده مسکن استفاده مینمایند.

مدارک لازم جهت ثبت نام

داوطلبان واجد شرایط بایستی شخصا با همراهداشتن اصل آخرین مدرک تحصیلی (دیپلم ریاضی ، طبیعی) و شناسنامه عکسدار وبرگ پایان خدمت وظیفه ویا معافیت‌دائم وسه قطعه عکس ۴×۶ از تاریخ نشر آگهی لغایت ۱ر۶ر۳۶ به پرسنل شرکت سهامی خاص خدمات نفت ایران ـ اهواز مراجعه نمایند.

م‌الف ۱۲۶۱۷

تبریکات

جناب‌آقای دکتر جمشید آموزگار نخست‌وزیر محبوب

توفیق روزافزون سرکار را درپیروی از منویات‌شاهنشاه آریامهر برای رفاه عمومی آرزومندیم.

تهرانو خرمشهر ـ محمد وعلی حقایق

جناب آقای دکتر امیراصلان افشارقاسملو رئیس کل تشریفات شاهنشاهی

انتصاب شایسته جنابعالی راصمیمانه تبریک عرض نموده موفقیت آنجناب را ازدرگاه خداوند مسئلت داریم.

ضیاءالدین خوارزمی، منصور شاکر

جناب آقای علی فرشچی مقام معظم معاونت نخست وزیر و سرپرست سازمان اوقاف

انتصاب بسیار شایسته آنجناب راصمیمانه تبریک‌عرض نموده موفقیت شما را بیش‌ازپیش در خدمت‌به‌شاهنشاه‌آریامهر ومیهن عزیز ازپیشگاه قادر متعال مسئلت دارد.

کارکنان اداره کل‌اوقاف آذربایجان شرقی

جناب آقای علی فرشچی

انتصاب شایسته آن جناب‌رابسمت معاون نخست وزیری و سرپرست سازمان اوقاف کشور تبریک عرض نموده موفقیت شما را دراجرای اصول انقلاب شاه و ملت از خداوند بزرگ مسئلت دارم.

گرگان ـ امیرهوشنگ یزدانی

جناب آقای مهندس جواد شهرستانی

انتخاب شایسته آنجناب رابسمت‌شهردار تهران تبریک عرض نموده‌توفیق جنابعالی را درخدمت به شاهنشاه آریامهرو مردم از صمیم قلب آرزومندیم.

چالوس ـ شرکت تاسیساتی حرارتی سوزان ـ کیقباد کیاپاشا ـ علی برهمت

جناب آقای دکتر نصر اصفهانی وزیر محترم کشور

انتصاب شایسته جنابعالی راصمیمانه تبریک عرض مینماید.

مهندس مرتضی مانیان

جناب آای قربانعلی صمیمی مقدم

انتخاب جنابعالی رابریاست اتحادیه صنف نانوایان کرج تبریک عرض مینمائیم.

عباس ابراهیمی، ابراهیم ابراهیمی ، منصور فکور ، حسین بهروزی ، سیدضیاءالدین امروج و علی کرمعلی

جناب آقای قربانعلی صمیمی مقدم

انتصاب جنابعالی رابریاست اتحادیه‌صنف قصاب‌تبریک عرض می‌نمائیم.

قربانعلی صمیمی مقدم، عباس ابراهیمی ،منصور فکور، حسین بهروزی،سیدضیاءالدین مروج و علی کرمعلی

آ ـ ۵۲۳۱

جناب آقای دکتر امیراصلان افشار

انتصاب شایسته جنابعالی رابه ریاست کل تشریفات شاهنشاهی‌صمیمانه تبریک‌عرض‌نموده موفقیت بیشترحضرتعالی را در راه خدمت‌به شاهنشاه آریامهراز خداوند متعال مسئلت مینمائیم.

آداره‌خسارات شرکت مخابرات ـ میرحسین میرجوادی

آ ـ ۲۵۰۷۴

جناب آقای منصور میثمی

انتصاب شایسته آن جناب رابمقام مدیریت کل دفتر تشکیلات‌وبودجه کمرک ایران صمیمانه تبریک عرض‌مینماید.

جلفا ـ نصراله مینوچهر

جناب آقای دکتر باهری دبیرکل حزب رستاخیز ملت ایران

انتخاب شایسته آقای رضوی راکه از خدمتگزاران صدیق شاهو ملت است بدبیری حزب رستاخیز ملت ایران در شهرستان آلیگودرز تبریک عرض نموده موفقیت روزافزون همگان را درراه خدمت بهشاهنشاه آریامهرو کشور عزیزمان ایران که شکوهمندترین دوران پرافتخار تاریخ رادر عصر شاهنشاهی سلسله پهلوی میگذرانند از خدای بزرگ مسئلت دارد.

اراک ـ علی محمودی ،اسداله خوشه‌چین ،عطاالله بهرامی

جناب آقای مهندس جواد شهرستانی

انتخاب شایسته و بموقع جنابعالی رابه مقام حساس شهردار پایتخت از صمیم قلب تبریک عرض نموده پیروزی وموفقیت شما را دراجرای نیات شاهنشاه آریامهر و حل مسائل و مشکلات عدیده شهر تهران ازخداوند متعال‌مسئلت دارد.

محمد عظیمی

جناب آقای دکتر نصراصفهانی وزیر محبوب کشور

انتصاب جنابعالی رابسمت جدیدتبریک و تهنیت عرض نموده توفیق شما را درراه خدمت به شاهنشاه آریامهر و ملت ایرا ن‌دراین عصر رستاخیز ازخدای لایزال‌خواهانیم.

شیراز ـ از طرف رئیس واعضای هیئت‌مدیره و مدیرعامل شرکت تعاونی آردنانوایان ، ناصر کهن‌دل شیرازی .

جناب آقای دکتر امیراصلان افشار

انتصاب شایسته جنابعالی رابه ریاست کل تشریفات شاهنشاهی‌صمیمانه تبریک‌عرض‌نموده موفقیت بیشترحضرتعالی را در راه خدمت‌به شاهنشاه آریامهراز خداوند متعال مسئلت مینمائیم.

ابوالفضل قوئی ـ حمیدقوئی

جناب آقای مهندس شهرستانی

انتصاب شایسته آنجناب را بمقام شهرداری تهران صمیمانه تبریک گفته موفقیت شما را مسئلت مینمایم.

علی اصغر امانتی

آ ـ ۲۵۱۸۰

جناب آقای مهندس زنجانی نسب دوست بسیار عزیز

انتصاب شایسته آقای مهندس عبدالرضا جلالی را به سمت معاونت کل خط و ابنیه، باخلوص نیت تبریک عرض مینمایم امیداست با جدیت و صداقت وایمانی که درنامبرده وجود دارد درراه خدمت به‌شاهنشاه بزرگ‌و راه‌آهن موق وپیروز باشند.

مهندس حورنهاد

آ ـ ۲۵۰۲۹

وزیر دانشمند و محبوب وزارت پست و تلگراف و تلفن

از انتصاب مجدد جنابعالی احساس سربلندی و غرور مینماید ،امیدوارم درراه خدمت به شاهنشاه آریامهرو میهن عزیز موید و منصورباشید.

نراق عبداله نعمت‌الهی

آ ـ ۵۲۱۳

جناب آقای ناصرالدین میرمیرانی

انتصاب بجو شایسته جنابعالی رابریاست آموزش و پرورش شهرستان نوشهر تبریک عرض مینمائیم.

قدرت توسلی و بانو

آگهی حراج در هتل اوین

باطلاع میرساند مقداری آهن‌آلات و میز و صندلی و مبل درطرحهای مختلف وتخت‌خواب چوبی و کمد پاتختی و مقدار زیادی اثاثیه واموال اسقاط ومستعمل را بمزایده میگذارد داوطلبان می‌توانند ساعت نه صبح ۸ر۶ر۳۶در هتل اوین واقع دربارک‌وی حضور بهمرسانند .

سازمان هتل اوین

مجالس ترحیم

بانهایت تاسف وتاثر درگذشت بانو عالیه زاهدی مادر باتقوا وگرامی خودرا به‌اطلاع بستگان ودوستان میرسانیم. مجلس ترحیم روز دوشنبه ۳۱ امرداد ماه ساعت ۱۸ تا ۲۰ درمنزل آنمرحومه واقع‌درسلطنت‌آباد خیابان گلستان چهارم شماره ۴۳ برگزار می‌گردد.

علی اکبر زاهدی، دکتر کاظم زاهدی، سپهبد رضا زاهدی، محمد زاهدی، شایسته اباصلتی، عزت زاهدی، فاطمه‌زاهدی، حشمت زاهدی.

آ_۲۵۱۸۱

با نهایت تاسف وتاثر درگذشت بانوی باتقوا ونیکوکار **عالیه زاهدی** را به‌اطلاع بستگان ودوستان میرسانیم. مجلس تذکر روز دوشنبه ۳۱ امرداد ما مساعت ۱۸ تا ۲۰ درمنزل آن مرحومه واقع درسلطنت‌آباد خیابان گلستان چهارم‌شماره ۴۳ برگزار می‌گردد.

خانواده‌های : زاهدی، اباصلتی، سیروس ، سیف‌هاشمی، عزیزی، قاضی نوری، دواکی، رئیس‌روحانی، خواجه‌نوری، میرهاشم، نصیری، متولی، تمدنی، نیکخواه،کیمیاگر، دانائی، شفقی، مدرسی، علی دوستی .

آ_۲۵۱۸۱

اطلاعات_ مصیبت وارده را بخانواده محترم زاهدی و اباصلتی وسایر خانواده‌های عزادار بویژه بازماندگان آن مرحومه تسلیت می‌دهد .

بانهایت تاسف و تاثر درگذشت مرحوم **حاج میرزامهدی رضیان** عزادار را باطلاع همشهریان محترم مقیم تهران میرساند. مجلس ترحیم زنانه و مردانه فقید سعید از ساعت ٤تا٦ بعداز ظهر روز دوشنبه ۳۱ مردادماه درمسجد فخرالدوله واقع در دروازه شمیران منعقد می باشد .

جمعیت اناركی مقیم تهران

بانهایت تالم وتاثر درگذشت مرحوم **حاج میرزامهدی‌رضیان اناركی** رابه‌اطلاع دوستان و همشهریان محترم میرسانند . مجلس ترحیم زنانه و مردانه آنمرحوم از ساعت ٤تا٦ بعداز ظهر روز دوشنبه ۳۱ مردادماه درمسجد فخرالدوله واقع در دروازه شمیران برگزار میگردد .

خانواده های رضیان ، رحیمی ، حاج مومنیان ،شفیعی، رضی، اناركی، حاج محمدی ، عرب ،ولیخانی ، آقابیگی ، پیشواء ایزدی ، زنگی ، زاهدی، اسحاقی ، پاداش، آبشاری.

آ_۷۹۷۳

اطلاعات ـ مصیبت وارده را بخانواده های عزادار تسلیت میدهد .

بازگشت همه بسوی خداست

بااندوه فراوان درگذشت مرحوم حاج محمدمهدی فیضی بزرگ خاندان فیضی را در مشهد مقدس به‌اطلاع کلیه دوستان و آشنایان میرساند. مجلس ترحیم مردانه و زنانه از ساعت ٥تا ۷بعدازظهر روز ۱ر٦ر۳٦ درمسجد مجد منعقد میگردد .

خانواده های فیضی ـفریبرزی ـفریبرزی عراقی ـدوکوهکی ـ لولوئی ـ اقتصاد ـ احسانی ـ مسعودی ـ احسنی‌پور ـ سعیدی ـ اسمائی ـ گلگون ـ ثنایی ـ رفیع‌نژاد ـ رفیعی ـ منشی‌زاده ـ توسطی ـ عزیزی ـ معینی عراقی ـ دهقان ـ زین‌الدین ـ مکی‌نژاد ـ مزیدآبادی ـ یزدانی ،وشهری ـ خلاقی ـ سعدوندی ـ کهبد ـ خیاطی ـ نکوئی شجاع ـ موسوی .

آ_۲۵۱٤٦ ۱_۲

بانهایت تاثر درگذشت همسر و پدر عزیزمان مرحوم‌حاج **محمد مهدی فیضی** را به‌اطلاع بستگان و آشنایان میرساند . مجلس‌ترحیم آن مرحوم از ساعت ٥تا۷ بعداز ظهر روز ۱ر٦ر۳٦ درمسجد مجد برگزار میگردد .

هاجر ـ محمد ـ علی ـ بتول ـ ناهید ـ محسن و منیرفیضی

آ_۲۵۱٤۸ ۱_۲

بانهایت تاثر و تاسف درگذشت همسر خواهر عزیزمان **حاج محمد مهدی فیضی** را به‌اطلاع دوستان‌و اقوام میرساند . مجلس ترحیم‌آن شادروان‌از ساعت ٥تا۷ بعدازظهر روز۱ر٦ر۳٦ درمسجد مجدبرگزار میگردد .

جواد عراقی ـ رضا فریبرزی ـ احمد فریبرزی ـ .س.اس‌عراقی

آ_۲۵۱٦۸ ۱_۲

باتاثری عمیق درگذشت پدر همسر عزیزم مرحوم حاج **محمدمهدی فیضی** را به‌اطلاع دوستان‌و آشنایان میرساند . مجلس ترحیم آن مرحوم از ساعت ٥تا۷ بعدازظهر روز۱ر٦ر۳٦ درمسجد مجد منعقد خواهد شد .

محمدعلی دوکوهکی

۱_۲ آ_۲۵۱٥۰

بانهایت تاسف درگذشت مرحوم حاج‌محمد مهدی فیضی بزرگ خاندان فیضی را درمشهد مقدس به اطلاع کلیه دوستان و آشنایان میرساند. مجلس ترحیم مردانه و زنانه از ساعت ٥تا۷ بعداز ظهر روز اول شهریور ماه درمسجد مجد برگزار میگردد

آموزشگاه نخستین دهه انقلاب

۱_۲ آ_۲۵۱٥۲

اطلاعات ـ مصیبت وارده را بعموم افراد خانواده‌های عزادار بویژه بازماندگان تسلیت میدهد .

درگذشت نابهنگام شادروان **حاج حسین علی‌اسلامی افشار** را به‌اطلاع دوستان و خویشان میرساند.مجلس ترحیم‌ختم مردانه وزنانه آن مرحوم روز چهارشنبه دوم شهریور ماه‌ازساعت٤الی ٦ بعدازظهر در مسجد فخرالدوله واقع در دروازه شمیران برگزار میشود.

خانواده‌های انتظاری ـ حیدری افشار ـ نورنیا ـ تاج‌بخش ـ منطقی ـ ناظری ـ فریدی ـ مراغه‌چی ـ تدین ـ شهریار افشار ـ اسلامی افشار.

آ_۲۵۲۳۹

اطلاعات_ مصیبت و ارده را بخانواده‌های عزادار تسلیت‌میدهد

باکمال تاسف وتاثر درگذشت مرحوم **حاجی ضیغم هاتفی** ابوی آقای حاجی مظفرهاتفی را باطلاع دوستان‌و آشنایان میرساند. مجلس ترحیم آن مرحوم از ساعت ٥الی۷ بعدازظهر روز سه‌شنبه اول شهریور ماه در مسجد سادات واقع در جوادیه اول خیابان ۲۰ متری منعقد میگردد.

خانواده‌های: هاتفی ـ سپهرار ـ پیام‌آور ـ احمدی ـ براز ـ محمد حسین امیدی ـ وطن‌خواه ـ عفتی ـ صدوقی ـ دسترنج ـ ابوالفضل سوادی ـ بستی‌زاده ـ ملاحی ـ نجفی ـ صادقی.

آ_۸۰۰۱

اطلاعات_ مصیبت وارده را بخانواده‌های عزادار بویژه بازماندگان تسلیت میدهد.

بازگشت بسوی خدا

بانهایت تاسف درگذشت همسر و پدر عزیزمان **سیدمجید** هیرهادی بزرگ خانواده میرهادی و افسر ارشد بازنشسته قدیمی شهربانی را باطلاع‌دوستان و آشنایان میرساند مجلس ترحیم آن مرحوم از ساعت ١٤ الی ١٦ روز ۳۱ر٥ر۳٦ در خانقاه صفی علیشاه منعقد می‌باشد .

بانو نرجس میرهادی (اولاده) ، عفت، میرشاپور ،امیر شمس‌الدین، و سیامک میرهادی .

خانواده‌های میرهادی، اولاده، مینا، عزیزی ، امیرعزیزی، میراشرافی، عبیدی، شعری ، نادری ، مهاجری ، میناگر ، بسیمفر، همایون، میرفخرائی، طیبی، کمانگر، اسعد رزم‌آرا ، کاوسی، و خانواده‌های وابسته .

باکمال تاسف درگذشت سید مجید میرهادی را باطلاع دوستان و آشنایان آنمرحوم میرساند باین مناسبت مجلس ترحیمی از ساعت ١٤ الی ١٦ روز ۳۱ر٥ر۳٦ درخانقاه‌صفی علیشاه برگزار می‌گردد .

اطلاعات مصیبت وارده را بخانواده های عزادار بویژه بازماندگان آنمرحوم تسلیت میدهد.

هوالباقی

باتاسف وتاثر فراوان درگذشت نابهنگام پسر ، همسر، پدر وبرادر عزیزمان **تیمسار امیر فرهنگ شاهین** را به‌اطلاع همگان میرساند مجلس ترحیم مردانه وزنانه آن مرحوم از ساعت ۳تا٥ بعدازظهر روز دوشنبه ۳۱ مرداد ماه در مسجد مجد برقرار میباشد.

عزت ـ سرور ـ فرزانه ـ شهریار ـ کورش ـ ماری و مهری شاهین.

آ_۸۰۰۹

خانواده‌های شاهین ـ هلاکو ـ ابوتراب کاشانی ـ گویا ـ رسائی ـ صعدزاده ـ زرکان امیررضوائی ـ وکیل مظفری ـ عرفان ـ ناجی ـ مینائی ـ همتیار ـ تیموری ـ خصائلی ـ نوری ـ شیرازی ـ مظفری ـ هادی‌پور ـ کاووسیان ـ اصفهانی ـ ساماسی ـ حبیبیان ـ تابانی ـ سرمدی و خانواده‌های وابسته .

بااندوه فراوان وتاثر بی‌پایان درگذشت شادروان تیمسار امیر فرهنگ شاهین را باطلاع عموم دوستان محترم و آشنایان گرام میرساند مجلس ترحیم مردانه وزنانه از ساعت ۳تا٥ بعداز ظهر روز دوشنبه ۳۱ مرداد ماه در مسجد مجد برقرار میباشد.

آ_۸۰۰۹

فوت نابهنگام جناب آقای **مهندس باقر کیا** رئیس هیئت مدیره شرکت سهامی عام نساجی شاهی باعث اندوه و تاثر فراوان کارکنان شرکت گردید .

ضمن عرض تسلیت ببازماندگان آنمرحوم وآرزوی‌صبر وشکیبائی باطلاع دوستان می‌رساندکه مجلس ترحیم‌ازساعت ٦تا٨ بعداز ظهر روز سه‌شنبه ۱ر٦ر۳٦ درخانقاه صفی‌علیشاه منعقد می باشد .

هیئت مدیره وکارکنان شرکت سهامی عام نساجی شاهی

آ_۸۰۱۷

بااندوه بسیار درگذشت ناگهانی **مهندس محمدباقرکیا** رئیس هیئت مدیره و مدیر عامل **شرکت ملی صنایع مس ایران‌را** باطلاع عموم میرساند. مجلس ترحیم آن شادروان ساعت٦الی٨ بعدازظهر روز سه‌شنبه اول شهریور در خانقاه صفی علیشاه برگزار میشود.

کارکنان شرکت ملی صنایع مس ایران

آ_۲۵۲۲٥

درگذشت ناگهانی وجانگداز داماد و شوهر خواهرعزیزمان مهندس **محمد باقرکیا** را باطلاع خویشان و آشنایان میرساند. مجلس ترحیم آن فقید سعید روز سه‌شنبه اول شهریور ازساعت ٦الی٨ بعدازظهر در خانقاه صفی علیشاه برگزار میشود.

قدسی مالک ـ بیژن مالک

آ_۲۵۲۲۷

بااندوه فراوان درگذشت جانگداز وناگهانی شادروان مهندس **محمد باقرکیا** فرزند و همسر وبرادر ارجمند و گرامی خود را به آگاهی میرسانیم. مجلس ترحیم آن شادروان روز سه‌شنبه اول شهریور از ساعت ٦ الی٨ بعدازظهر در خانقاه صفی‌علیشاه برگزار میشود.

بهجت کیا ـ لیلی‌کیا (ماک) ـ دکتر محمد تقی‌کیا ـ دکترصادق کیا ـ حسن کیا.

آ_۲۵۲۲۹

خانواده‌های‌کیا ـ مالک ـ لقمان‌ادهم ـ بهزادی ـ شهمنش ـ مهپور ـ طباطبائی.

بااندوه فراوان درگذشت ناگهانی شادروان مهندس **محمد باقرکیا** را باطلاع میرسانند. مجلس ترحیم آنمرحوم روزسه‌شنبه اول شهریور از ساعت ٦الی٨ بعدازظهر در خانقاه صفی‌علیشاه برگزار میشود.

آ_۵۲۴۲

نهایت تاسف وتاثر فراوان درگذشت ناگهانی پسردائی وپسر عموی گرامی خود شادروان **مهندس محمد باقر کیا** ریاست هیئت مدیره و مدیر عامل شرکت ملی صنایع مس ایران را باطلاع عموم دوستان و سایر اقوام وآشنایان می رساند مجلس ترحیم آن شادروان از ساعت ٤ الی ٦ بعداز ظهر روز چهارشنبه ۲ر٦ر۳٦ در مسجد جامع چالوس منعقد است .

حاج اسماعیل کیا، حاج علی اصغر کیا، علی اکبر کیا، علیرضا کیا، و خانواده‌های کیا ، کیاکجوری ، کیالاشکی ، جهاندار، الیکائی، بائی‌لاشکی، بالی‌لاشکی و خانواده‌های وابسته.

آ_۲۵۲۳۱

اطلاعات ـ مصیبت وارده را بعموم افراد خاندان محترم کیا و سایر خانواده‌های وابسته عزادار تسلیت میدهد.

با کمال تاسف درگذشت دوشیزه ناکام **اشرف عظیمی** فرزند آقای سید اسماعیل عظیمی خوانساری را به اطلاع بستگان و آشنایان میرساند. مجلس ختم مردانه و زنانه از ساعت ٥ تا۷ بعد از ظهر دوشنبه ۳۱ر٥ر۳٦ در مسجد ابوالفضل واقع در خیابان تاج نرسیده به سه‌راه شهر آراء برگزار میگردد .

خانواده‌های : عظیمی، مرتضوی، نیکروش، میرباقری، نبوی، جلالی، سیدی، حسن‌زاده، میرصانعی، ثابتی، صباغ .

آ_۸۰۰٥

اطلاعات ـ به خانواده‌های عزادار مصیبت وارده را تسلیت می‌دهد .

با تاسف بسیار درگذشت شادروان **آقای صدرالدین میریان** را به‌آگاهی دوستان‌و آشنایان می‌رساند مجلس‌ترحیم آنمرحوم روز سه‌شنبه ۱ر٦ر۳٦ از ساعت ١٤ الی ١٦ در خانقاه صفی علیشاه منعقد می‌باشد .

برادران و خواهر آن مرحوم داود ـ شهرام ـ امیر و افتخار میریان و خانواده‌های میریان، قدوسی ، رجائی ، ازکیا، جدیدی، اردلان .

آ_۲۵۲۳٤

اطلاعات ـ مصیبت وارده را بعموم افراد خانواده‌های عزادار تسلیت می‌دهد .

سناتورها ونمایندگان مجلس‌شورایملی ازاستان‌کرمانشاهان

با کمال تاسف و تاثر درگذشت **بانو حاجیه ملوک‌ساری اصلانی** والده ماجده آقای محمد اسمعیل ساری اصلانی نماینده محترم مجلس شورای ملی را باستحضار میرساند .

مجلس ترحیم مردانه و زنانه فقیده سعیده روز دوشنبه ۳۱ر٥ر۳٦ از ساعت ٤ تا ٦ بعدازظهر در خانقاه صفی‌علیشاه منعقد خواهد بود .

علامه وحیدی، سپهبد پالیزبان ، دکتر رشید یاسمی ، محسن اجاق، علی اکبر معتضدی، فتاح تولائی‌زاده، غلامرضا اعظمی، سالارجاف ، پرویز فرهنگ .

باکمال تاسف وتاثر درگذشت نابهنگام بانوی پارسا و پرهیزکار **بانو حاجیه ملوک ساری اصلانی** والده ماجده دوست و همکار ارجمندم آقای محمد اسمعیل ساری اصلانی نماینده محترم مجلس شورای ملی‌را به‌استحضار می رساند .

مجلس ترحیم مردانه و زنانه فقیده سعیده روز دوشنبه ۳۱ر٥ر۳٦ از ساعت ٤ تا ٦ بعدازظهر در خانقاه صفی‌علیشاه منعقد خواهد بود .

میرمحمد حسین سیدکلال

باکمال تاثر وتالم درگذشت ناگهانی **بانو حاجیه ملوک ساری اصلانی** را بستحضار دوستان وآشنایان میرسانند .

مجلس ترحیم مردانه و زنانه فقیده سعیده روز دوشنبه ۳۱ر٥ر۳٦ از ساعت ٤ تا ٦ بعدازظهر در خانقاه صفی‌علیشاه منعقد خواهد بود .

خانواده ساری اصلانی وفامیل‌های وابسته .

آ_۲۵۰۹۸

سناتورها ونمایندگان مجلس شورایملی از استان همدان

با تاسف فراوان درگذشت شادروان **بانو صغری علوی‌کیا** مادر تیمسار سرتیپ حسن علوی‌کیا وآقایان حسین و تقی علوی‌کیا را باطلاع همشهریان همدانی میرساند مجلس‌ترحیم مردانه وزنانه آنمرحومه از ساعت ٦ الی ٨ بعد از ظهرروز دوشنبه ۳۱ مرداد ماه درخانقاه صفی علیشاه برگزارمیگردد.

سناتور محسن رئیسی

سناتور جلیلوند، هما زاهدی، علی طباطبائی، هوشنگ ناظمی، مهندس اردلان، مهندس صائبی،عبدالله قرگزلو ،پرویز ظفری، معینی قرگزلو، ابراهیم بهرمند .

خانواده‌های : علوی‌کیا، رضوی همدانی، جلوه، حمیدی، قانعی، غمامی، همدانی، علوی، کوثری، لطفی‌زاده، نورزاده، قادری، پوررستگار، فرزامی، زنگنه، هوبر، آزرمی، پنبه‌چی، نثری، مستعان، مسیحنیا، هاشمی‌نژاد ، برومند ، فتوحی و سایر خانواده‌های وابسته .

با تاسف وتاثر فراوان درگذشت شادروان **بانو صغری علوی‌کیا** را باطلاع دوستان و آشنایان می‌رساند .

مجلس ترحیم زنانه و مردانه آن مرحومه ازساعت ٦تا٨ بعد ازظهر روز دوشنبه ۳۱ مرداد ماه جاری در خانقاه‌صفی علیشاه برقرار می‌باشد .

با تاسف فراوان درگذشت مادر عزیزمان **بانو صغری علوی‌کیا** را باطلاع بستگان ودوستان می‌رسانیم .

مجلس ترحیم مردانه وزنانه آنمرحومه از ساعت ٦تا٨ بعداز ظهر روز دوشنبه ۳۱ مرداد در خانقاه صفی علیشاه برقرار می‌باشد .

حسن علوی‌کیا، توران حمیدی، بهجت غمامی ، حسین علوی‌کیا، تقی علوی‌کیا .

یادبود

مازیار نازنین

زندگانیت چه کوتاه بود مثل پرنده‌ای سبکبال گذشتی و به افقهای دوردست رفتی اما هنوز چشمان اشکبار من و هوشنگ در انتظار بازگشت تو است .

ترا می‌جویم از باد سحرگاه
ترا می‌جویم از یاد فراموش

پروانه اشراقی (دودانگه)

مجلس یادبود فرزند دلبندمان سامان صفا را از پرسالی بس‌دردناک روز سه‌شنبه اول شهریور از ساعت ۷ بعد ازظهر در منزل (خیابان پهلوی خیابان ایوبی پلاک ۷) برگزار خواهیم کرد .

اشرف و ابراهیم صفا

تسلیت

جناب آقای صادق دربندی واخوان

بانهایت تاسف فوت مادر گرامیتان را تسلیت عرض‌نموده بقاء عمر جنابعالی وبازماندگان محترم را از درگاه خداوندمتعال مسئلت دارد.

از طرف هیئت مدیره اتحادیه صنف پلاستیک ونایلون

سید فرج‌اله خسروی حسینی

بانهایت تاسف فوت مرحومه بزرگوار خانم بتول عبده‌را بخانواده‌های عبده ـ نیو ـ هشترودیان ـ رفعت‌جاه ـ وکیل و سایر اقوام تسلیت گفته بقاء عمر بازماندگان را از خداوندمسئلت داریم.

محمد قلی راستی‌ـمسعود راستی

درگذشت تیمسار امیر فرهنگ شاهین مرد خدمتگزار واقعی یک ضایعه برای مملکت بودبه‌همسر ارجمند وخانواده محترم و همکاران اداری آن‌شادروان صمیمانه تسلیت‌میگویم.

آبادان ـ خسرو آباد ـ ابراهیم شکیبائی

جناب آقای پرویز کرمی

فوت نابهنگام پدر گرامیتان علی احمد کرمی را صمیمانه تسلیت می‌گوئیم برای بازماندگان آن مرحوم آرزوی صبر و شکیبائی می‌نمائیم .

اراک ـ عباس کرمی ـ داود خوش‌منزل

جناب آقای مهندس عرفان و بانو

مرگ تاسف‌آور تیمسار شاهین موجب تاثر گردید لذا مصیبت واردهرا تسلیت گفته‌سلامتی عموم‌بازماندگان بخصوص آنجناب وسرکار علیه خانمرا ازخداوند متعال خواهانیم .

شرکت سهامی خاص متا

آ_۷۹۹۷

بانهایت تاسف فوت مرحومه بزرگوار خانم بتول عبده را بخانواده‌های عبده ـ نیو ـ هشترودیان ـ رفعت‌جاه ـ وکیل وسایر اقوام تسلیت گفته بقاء عمر بازماندگان را از خداوند مسئلت دارم .

مهین قویمی

جناب آقای مجد بیگدلی

با اندوه فراوان درگذشت مادر عزیزتان‌را تسلیت‌عرض می‌کنم واز خداوند متعال برای شما و خانواده محترمتان صبر وشکیبائی آرزو می‌کنم .

رضا انوری

جناب آقای دکتر بهمن نویان

ما در غم شما شریکیم و صمیمانه تسلیت میگوئیم .

کارکنان شبکه تندرستی شمیرانات

آقای دکتر بهمن نویان

برادرانه تسلیت می‌گویم .

دکتر فضل‌الله مصطفوی

جناب آقای عبده

مصیبت وارده را از صمیم قلب تسلیت عرض نموده از خداوندبزرگ‌بقاء عمرجنابعالی‌و خانواده محترم‌راخواستارم.

جهانسوز مسعودی تنکابنی

آ_۷۹۸۷

جناب آقای مهندس جلالی

با نهایت تاثر وتاسف مصیبت وارده را تسلیت عرض نموده از خداوند متعال برای کلیه بازماندگان صبر جمیل مسئلت داریم .

شرکت سهامی خاص سداش

جناب آقای مهندس جلالی

باکمال تاسف وتاثر درگذشت مادر گرامتان را صمیمانه تسلیت عرض نموده بقاء عمر جنابعالی و خاندان محترمتان را از درگاه احدیت خواستاریم .

شرکت سهامی خاص دی

سرکارخانم ربابه وحیدخانیان احمدیان

بانهایت تاسف و قلبی اندوهناک مصیبت وارده را از صمیم قلب تسلیت عرض نموده دوام وبقاء عمربرای سایر وابستگان آرزو مینمائیم.

محمدجواد فرخنده‌پی ـ رضاسماواتی فرد

سرکار خانم هما وکیل‌پور رزاقی‌نیا

بانهایت تاسف مصیبت وارده را از صمیم قلب بشما تسلیت عرض نموده امیداست مارا درغم خود شریک و سهیم بدانید.

محمد ابرج کریم آبادی. سیروس چایچی میزابگی

جناب آقای‌مهندس اسکندر درتگرزاده پارسائی

باکمال تاسف و قلبی اندوهناک مصیبت وارده را از صمیم قلب تسلیت عرض نموده از ایزد متعال دوام وبقاء عمر برای یکایک بازماندگان آرزو داریم.

حسنقلی پاشاپور رستگاری ،محمودرمضانی پور

سرکارخانم پروین حمیدی زاده دستوری

بانهایت تاسف و تاثر مصیبت وارده راصمیمانه بشماتسلیت عرض نموده وبرای کلیه بازماندگان صبروبردباری آرزودارم.

سید ابراهیم محلوج‌خانی، اسدالله‌حمدالهیان

جناب آقای افشین محمدشریف رحیم‌زادگان

باقلبی مملو از اندوه مصیبت‌واردهرا ازصمیم قلب تسلیت عرض نموده و برای کلیه بازماندگان صبرو شکیبائی آرزومندیم

کیخسرو رضائی‌پور ـ احمدرضا خجسته‌پی‌اردکانی

تسلیت

جناب آقای حاج محمدجواد مظفریان

نماینده محترم اتحادیه فروشندگان طلا، جواهر، نقره ،ساعت

مصیبت‌ناگهانی فوت مرحوم جواهرچی را به جنابعالی و فامیل محترم تسلیت عرض مینمائیم.

از طرف جواهر و طلا و ساعت ونقره فروشان وسایر کسبه خیابان لاله‌زار: حسین جهرمی ، شایان ، عطاله رضوی ـ مصطفی شمس‌الواعظین .

هیئت مدیره و کارکنان شرکت نفت ایران پان‌امریکن

درگذشت پدر آقای غلامعلی فیضی را به همکار خود صمیمانه تسلیت می‌گویند .

جناب آقای محمدجواد مظفریان

عضو هیئت‌رئیسه و خزانه‌دار اتحادیه صنف طلا ـ ساعت نقره صراف و عضو شورای منطقه‌ای حزب رستاخیز ملت‌ایران .

مصیبت وارده را به عموم خانواده های وابسته خصوصا جنابعالی تسلیت عرض مینماید .

مهدی گلچین مستشار دادگاه استان مرکز

جناب آقای علی عبده

با یکدنیا تاسف وتالم مصیبت وارده را به‌آن دوست گرامی از صمیم قلب تسلیت می‌گوییم .

مسعود خسروپناه

جناب آقای حسن علوی‌کیا

با کمال تاسف درگذشت مادر گرامیتان را تسلیت‌عرض نموده سلامتی آنجناب و بازماندگان محترم را ازخداوند خواستارم .

شرکت دجله ـ حمیدی

گروه فرهنگی هدف

مصیبت جانکاه وارده به‌همکار دانشمند قدیم خودآقای دکتر قلمسیاه استاد دانشگاه رابه‌ایشان و خانواده‌محترمشان تسلیت می‌گوید .

درگذشت شادروان مرحوم مغفور سید محمدعلی لاجوردی را بعموم فامیل مخصوصا همسر و فرزندانش تسلیت‌میگویم.

غلامعلی اسماعیلی

جناب آقای مهندس ابوالقاسم بنی‌عامری

بااندوه فراوان مصیبت وارده را به‌آن همکار گرامی صمیمانه تسلیت گفته وبرای عموم بازماندگان وآنجناب صبر و شکیبائی مسئلت میدارم .

شرکت سهامی عام سیمان فارس و خوزستان

جناب آقای حاج محمد جواد مظفریان

درگذشت مرحوم آقای حاج عباس جواهرچی را به جنابعالی وکلیه فامیل تسلیت عرض می‌نماید .

از طرف صنف طلا فروش بازار ـ رحیم‌زاده ، سرخه، بلبل طلائی ، لوء لوء .

فوت ناگهانی مرحوم حاج عباس جواهرچی‌زاده رابعموم بازماندگان آن‌مرحوم مخصوصا جناب جواد مظفریان‌تسلیت عرض نموده سلامتی خانواده‌های محترم جواهرچی‌زاده و مظفریان را ازخداوند منان مسئلت داریم .

برادران بهشتی

آقای خسرو نکومند

درگذشت پدر گرامیتان موجب کمال تاسف گردید با عرض تسلیت وشریک بودن دراین سوگ بزرگ سلامت بازماندگان را مسئلت می‌نماید .

شرکت ناوا

آقای خسرو نکومند

مصیبت وارده را به‌آن خاندان محترم تسلیت گفته و بقای عمر بازماندگان را ازخداوند متعال آرزومندیم .

هوشنگ قطبی و بانو

آقای خسرو نکومند

از جانب خود وکارکنان و کارمندان کارگاه ۱۱ شرکت ناوا بندرعباس مصیبت وارده را ازصمیم قلب تسلیت عرض نموده بقای عمر وسلامت آنجناب وخانواده محترم را از درگاه خداوند مسئلت دارم .

هوشنگ قطبی

آقای امیر منصور احتشام کاشانی فرد

باکمال تاسف مصیبت وارده را ازصمیم قلب تسلیت عرض نموده واز ایزد منان برای کلیه بازماندگان صبر جمیل آرزو مینمائیم.

کاظم بختی‌زادگان، هرمز اسماعیل زاده

آقای کوروس صادق نیاعباسی پور

پیش‌آمد ناگواری که برای جنابعالی رخ‌داده بسیار مارا مورد تاثر و تاسف قرار داد وامیداست که تسلیت‌اینجانبان را بذیرفته و ما را درغم خود شریک و سهیم بدانید.

خسرو ربانی اصفهل ، محمدجوادرنجبران

جناب آقای اسداله باقری نژاد پوریان

باتاسف و اندوه بی پایان مصیبت‌واردهرا از صمیم قلب تسلیت عرض نموده واز ایزد توانا دوامو‌بقاء عمر برای یکایک بازماندگان آرزو مینمائیم.

عباس میرزاجلیان ، بهرام کاظم‌زادگان

باقلبی اندوهگین و خاطری افسرده درگذشت تاثرانگیز مرحوم حاج هاشم دانشمند را بفامیل محترم و فرزندان برومند ایشان تسلیت عرض نموده بقای عمر بازماندگان را آرزومندم.

ضیاءالدین حجت

جناب آقای دکتر علی موحدیان

مصیبت وارده را به‌آنجناب تسلیت می‌گوئیم. ما را در غم ازدست دادن پدر گرامیتان شریک بدانید .

اصفهان ـ مفتون ، رضویان

آقای مجتبی قاضی حسینی

باکمال تاسف وتاثر مصیبت وارده را از صمیم قلب تسلیت عرض نموده واز ایزد توانا برای کلیه بازماندگان صبر و شکیبائی آرزو داریم .

پیرآلمانی، محمودپور، یدالله‌پور، عنایتی ودهقان .

جناب آقای مهندس قاضی حسینی

مدیر کل محترم کشاورزی استان کردستان

باکمال تاسف درگذشت شادروان مادر گرامیتان را تسلیت عرض نموده، بقاء عمر آنجناب‌وخانواده محترم راازخداوند متعال آرزومندم .

سرپرست ترویج کشاورزی بیجار ـ محمد کبیریان

آقای جلال رسولی

مصیبت وارده را تسلیت می‌گوئیم .

کرج ـ دفتر سپیدار، خسرو استادجو، محمدوامبخش، مهندس حسین رضائی .

همکار گرامی آقای غلامعلی فرهانی دربندی

بانهایت تاسف فوت پدر همسر ارجمندتان را از طرف خود وکارمندان شهرداری کرج تسلیت عرض می‌نمائیم .

ازطرف کارمندان شهرداری کرج ـ مهندس تیموریان

آقای عبدالمجید گلستانی رزآبادیان

بانهایت تاسف و قلبی اندوهناک مصیبت‌واردهرا از صمیم قلب به جنابعالی تسلیت گفته امیداست که‌مارا در غم خود شریک و سهیم بدانید.

سیدمنصور کارائی زاده ـ احمدمحسن‌پوریان

جناب‌آقای محمد رضا شرافتمند شریف‌آبادی

بانهایت تاسف و قلبی اندوهناک مصیبت وارده را ازصمیم قلب تسلیت عرض نموده وازخدای بزرگ دوامو‌بقاء عمر برای یکایک بازماندگان آرزوداریم.

قاصرالدین محی‌الدینی ، سیروس کرم‌لوئیان

جناب‌آقای رضا آرژنگی رمضانخانی گیلانی

بانهایت تاسف و قلبی اندوهناک مصیبت وارده را ازصمیم قلب تسلیت عرض نموده دوامو بقای عمر برای همگی آرزو مینمائیم.

سیروس اسفندیارخانی ، رئوفه محمودی زاده

آقای سیروس رخوتی‌پور کمال‌آبادی

مصیبت وارده را از صمیم قلب تسلیت عرض نموده و از خداوند دوام وبقاء عمر برای یکایک بازماندگان آرزو مینمائیم.

ایرج ثابت قدم رضائی ـ کریم احمدخان‌شاهینی‌زاده

جناب آقای نصرت‌اله خارائی محسن‌زاده پور

با کمال تاسف و تاثر مصیبت وارده را از صمیم قلب بشما تسلیت عرض نموده و از ایزد توانا دوام و بقاء عمر برای سایر بازماندگان آرزو مینمائیم .

هوشنگ کتیرائی‌پور ـ محمد رضا کاظمیان زاده

آ_۲۵۱۲۷

جناب آقای‌مهندس کوثر ثابت پارسیان‌پور

بدینوسیله مصیبت وارده را از صمیم قلب بجنابعالی ازصمیم قلب تسلیت عرض نموده و از خدای بزرگ دوام و بقاء عمر برای کلیه بازماندگان خواستاریم .

محمد اسماعیل‌پور طبیعت ـ سیروس خرم درمنهالی

سرکار خانم اقلیمه حبیب‌الهیان خبیری

با تاسف و اندوه فراوان مصیبت وارده را از صمیم قلب تسلیت عرض نموده و از ایزد توانا دوام و بقاء عمر برای کلیه بازماندگان آرزو مینمائیم .

طاهرالسادات امنیه‌چی ـ زهرا خادم‌زاده وفائی

آقای پرویز خسرو آبادی رحیمی‌زادگان

با کمال تاسف و قلبی اندوهناک مصیبت وارده را ازصمیم قلب تسلیت عرض نموده و از خدای بزرگ برای کلیه بازماندگان صبر و بردباری آرزومندیم .

تیمور راستیان‌پور ـ ایرج مهوش‌پور

جناب آقای مهندس ایرج گرگین عسکرنیائی

با قلبی مملو از اندوه و نگرانی مصیبت وارد مرا بجنابعالی تسلیت عرض نموده و از خدای بزرگ برای یکایک وابستگان صبر و بردباری خواستاریم .

محمد رحیم جوادپور رضائی ـ محمد کریم نیارائی‌فر

جناب آقای حسین قلی میرزا اسکندریان‌پور

با اندوه و تاسف فراوان مصیبت وارده را از صمیم قلب تسلیت عرض نموده و از ایزد توانا برای یکایک فامیل صبرجمیل آرزو داریم .

اسکندر رمضانخانیان ـ تورج نصرالهیان

آقای مرتضی خورسند علائی‌زاده‌پور

باکمال تاسف و تاثر مصیبت وارده را از صمیم قلب تسلیت عرض نموده و ازایزد توانا دوام و بقاء عمر برای سایر بازماندگان آرزو مینمائیم .

محمد ولی احسان‌زاده‌بی ـ کریم اسعدخانی

جناب آقای مینو رحیم آبادی سروستانی

بانهایت تاسف و تاثر مصیبت وارده را بجنابعالی تسلیت عرض نموده امید است که مارا در غم خود شریک و سهیم بدانید .

اسداله صالحی‌نیائی ـ محمود مرتضائی فردیان

سرکار خانم امنیه قلی‌خانیان کرم آبادی

با تاسف و قلبی اندوهناک مصیبت وارده را از صمیم قلب تسلیت عرض نموده واز خدای بزرگ برای کلیه بازماندگان صبر و شکیبائی آرزو مینمائیم .

سید احمد پرویزخانی ـ تورج اسکندرخان سرداری

آقای بهمن دوست عزیز

باکمال تاسف و قلبی پر از ملال مصیبت وارده را بتوتسلیت عرض نموده و از خدای بزرگ برای سایر بازماندگان صبر و شکیبائی آرزو مینمائیم .

سید اکبر ـ هادی ـ رحیم ـ شاهپوری

جناب آقای مهندس عباسعلی کاویان سرابور

بانهایت تاسف و قلبی اندوهناک مصیبت وارده را ازصمیم قلب تسلیت عرض‌نموده واز خدای بزرگ‌برای کلیه فامیل صبرو شکیبائی آرزومندیم.

هوشنگ رحیم‌پور ـ زین‌العابدین خسروی

سرکارخانم کبرین خردجوشیرازیان کریمی

بدین وسیله مصیبت وارده را ازصمیم قلب تسلیت عرض نموده واز خداوند برای کلیه وابستگان صبر و شکیبائی آرزو مینمائیم.

محمد جلیل کاروتیان، ناصر بهرامخانی

سرکار خانم رحمت مطلبی پور رحمتی زاده

باکمال تاسف و تاثر مصیبت وارده را بشما تسلیت عرض نموده واز خ

تقویم اطلاعات

ساعات شرعی

استخراج دکتر ریاضی کرمانی

یکشنبه ـ سی‌ام امرداد ماه ۲۵۳۶

پنجم رمضان ۱۳۹۷ـ سیست ویکم اوت ۱۹۷۷

★ توپ‌سحر وتوپ‌افطار ماه‌رمضان

توپ افطار . . . . ساعت ۸ و۷ دقیقه

توپ سحر (فردا) . . . ساعت ٤ و٥١ دقیقه

طلوع آفتاب (فردا). . . ساعت ٦ و٢٥دقیقه

ظهر شرعی (فردا) . . ساعت ١ و ٨ دقیقه

توپ افطار (فردا) . . ساعت ٨و٦ دقیقه

تصادف رانندگی در خیابانهای تهران رو به افزایش است

★ مجروحین حوادث‌رانندگی بموقع به‌بیمارستان و درمانگاه نمیرسند

★ تلفات رانندگی در خیابانهای دوطرفه ٤ برابر خیابانهای یکطرفه است

راهنمائی ورانندگی تهران اعلام کرد که بایکطرفه کردن تمامی خیابان های تهران تاحد قابل توجهی می‌توان‌از تصادفات رانندگی که منجر به جرح یا فوت درپایتخت میشودجلوگیری بعمل آورد .

این اداره همچنین آماری ارائه داده است که نشان می دهد تعداد تلفات رانندگی در خیابان های دو طرفه ٤ برابر میزان مرگ و میر هائی است که در حوادث رانندگی خیابان های یکطرفه رخ میدهد.

براساس آماری که به این منظور در راهنمائی و رانندگی تهران تهیه‌شده است‌درپایتخت در مقابل هر یك نفر که در حادثه رانندگی کشته میشود ٤٧ نفر در حوادث رانندگی مجروح میشوند و در مقابل‌این رقم ۳۸ تصادف رخ میدهد که تنها منجربه خسارت مالی می‌شود .

آمار پزشکی قانونی تهران حاکی است که در حوادث رانندگی تهران نسبت فوت به جرح یك هشتم است حال‌آنکه این رقم در انگلستان یـك پنجاهم و در امریکا یك سی‌و ششم میباشد بعبارت دیگراز هر ۸ نفر مجروح حوادث رانندگی تهران یکنفرشان‌فوت میشود .

رسیدگی سریع

راهنمائی و رانندگی تهران معتقد است که عدم رسیدگی به مجروحین تصادفات‌ورساندن سریع وبموقع آنان‌به‌بیمارستان ها و نیز عدم مراقبت کافی از مصدومین حوادث‌رانندگی باعث هلاکت آنها میشود.

این اداره توصیه کرده‌است که باید مراکز اورژانس در نقاط مختلف تهران ایجادشده وبا در نظر گرفتن شماره‌تلفن های ساده و دو رقمی مردم بتوانند بروز حوادث را خیلی سریع به‌اطلاع مراکزاورژانس و درمانی پایتخت برسانند.

براساس بررسی های اداره راهنمائی و رانندگی بیش از۵۰ درصد از تصادفات رانندگی در خیابان های دو طرفه رخ‌میدهد و رقم تصادفات خیابان های یك طرفه از ۱۳ درصد تجاوز نمی کند . به‌این لحاظ کارشناسان راهنمائی و رانندگی توصیه‌می کنند که بهتر است برای‌ایجاد راه های بیشتر و سریعتر در تهران و نیز کاهش هرچه‌بیشتر حوادث رانندگی تمامی خیابان های پایتخت یکطرفه شود.

راهنمائی و رانندگی تهران باتوجه به بررسی های انجام شده به ماموران انتظامی خود توصیه میکند که بیشترمراقب تخلفات در حال حرکت نظیر عدم رعایت حق تقدم ، سرعت‌و سبقت غیر مجاز و ازاین قبیل باشند.

بررسی گروهی از کارشناسان ترافیک نشان داده است کـه

اینك قسمت عمده سعی‌ماموران انتظامی راهنمائی تهران صرف چسپانیدن برگ جریمه روی اتومبیل هائی میشود که‌بخاطر کمبود پارکینگ در حریم تابلو های توقف‌ممنوع می ایستند.

مقایسه آمار تصادفات‌راهنمائی و رانندگی تهران نشان داده است که تعدادی ازارقام تصادفات در نقاط مختلف پایتخت رو به افزایش است و تنها درشاهراه ها است که رقم تصادفات رانندگی ۷ درصد کاهش نشان میدهد.

به عقیده مسئولان راهنمایی و رانندگی تهران علت اصلی تصادفاتی که در خیابان های یکطرفه رخ میدهد و رقم آن نسبت به‌حوادث رانندگی معابر دو طرفه بسیار کمتر است سبقت و سرعت غیر مجازوتوقف های ناگهانی و عدم توجه رانندگان به جلو می‌باشد.

آمار راهنمائی و رانندگی همچنین حاکی است که در فروردین ماه سال گذشته ۱٤٥ نفر در حوادث رانندگی تهران کشته شده‌اند که ازاین‌تعداد ۱۰٤ نفر مرد ، ۱۳ نفر زن ، ۱۹ نفر پسر بچه‌و ۹نفردختران خردسال بوده‌اند.

دراین ماه همچنین ۸٤۸ نفر در حوادث رانندگی پایتخت مجروح شده‌اند که‌این رقم در ماه های مشابه نیز همین تعداد است .

اطلاعات دیپلماتیك

اعلیحضرتین فردا به لهستان تشریف‌فرما می‌شوند

سفر مهم شاهنشاه آریامهر وعلیاحضرت شهبانو به دو کشور لهستان و چکسلواکی از فردا آغاز میشود وتاهشتم شهریور بطول‌خواهد انجامید. این سفر از هم اکنون مـورد توجه محافل‌سیاسی‌و اقتصادی جهان قرار دارد .در دوکشور لهستان وچکاسلواکی موضوع سفر مهمترین‌موضوع موردبحث مطبوعات این دو کشور است. مطبوعات لهستان در آستانه ورود‌اعلیحضرتین مقالات‌مفصلی از پیشرفت های ایران و دگرگونی امور اقتصادی و اجتماعی کشور ما و همچنین اصول انقلاب شاه و ملت راکه زیر بنای همه‌ی این تحولات است منتشر کرده‌اند .دیروز در ورشو پایتخت لهستان یک نمایشگاه که خاص تحولات و پیشرفت های ایران است گشایش یافت که مورد استقبال مردم ورشو قرار گرفته است.

سفر اعلیحضرتین دربلوک شرق ، گامی برای تحکیم و قدمی در تثبیت سیاست مستقل ملی ایران تعبیر شده است .

تفاهم بیشتر و در بلوک غرب مطبوعات غرب و شرق در این مورد مقالات وتفسیر های بسیاری‌چاپ کرده‌اند.شاهنشاه آریامهر و علیاحضرت شهبانو فردا وارد لهستان میشوند و تا روز جمعه چهارم اردیبهشت جمعه به چکاسلواکی تشریف فرما میشوند و مدت چهارروز نیز دراین کشور اقامت‌خواهند داشت .

انتخابات پراز تردید پاکستان

انتخابات پاکستان واردمرحله اجرائی‌شد،بهمین جهت‌مبارزات انتخاباتی‌در این کشوربصورت حادی درآمده است . ظاهرا چهره بوتو بیش از همه درمتن انتخابات به‌چشم میخورد.شاید این امر به خاطر آن باشد که موضع بوتو به عنوان مـرد سیاسی بی رقیب ،ولی پائین آمده از اریکه قدرت جالبتراز دیگران‌است. مظلومیت‌مخالفین که روزی برای آنها احساسات و عواطف‌عمومی فـراوان‌بوجود آورده بود از بین رفته است. اما بی تردید مخالفین صاحب نیرو های انسانی قابل توجهی هستند که در انتخابات آینده از آن استفاده کامل خواهند کرد . تا آنجا که خودشان معتقدند قادرند اکثریت کامل را بدست آورند .

دو نکته در مبارزات انتخاباتی پاکستان چشم گیر است اول جاذبه پرقدرت سیاسی بوتو شهرت جهانی وی‌است که‌دیگر رهبران پاکستان فاقد آن می‌باشند در بین ۹ حزب مخالف هنوز هیچ شخصیت‌ویا رهبری بلامنازع که مورد قبول‌خودشان و یا مردم پاکستان باشد.عرضه نشده است اما بوتو این امتیاز را بطور کامل در دست دارد. دوم اینکه مردم اطمینان ندارند وقتی متحدان ۹ حزب پیروز شوند وضع چه خواهد شد و اختلاف داخلی آنها کار آینده پاکستان را بکجا خواهـد کشاند . در این مورد‌هم بوتو صاحب امتیاز است چون یک دوره طولانی سابقه حکومت‌را به پشت میکشد و اختلافات داخلی حزب اوهم با کناره‌گیری چند تن از وزیران و رهبران حزب به‌پایان رسیده است‌بنظر آگاهان این تردید ها مهمترین مشکل انتخابات پاکستان است که هنوز وضع روشن ویکطرفه به خود نگرفته است وپاکستان با چنین تردید هائی به روز آزمایش و انتخابات نزدیکـی شود .

نگرانی ایران از اقدامات اخیر اسرائیل

درآستانه سالروزآتش سوزی مسجد الاقصی در بیت‌المقدس مسئله‌حفظ شئون اسلامی این شهرمقدس مذهبی بیش ازپیش مورد توجه مسلمانان جهان بویژه مسلمانان ایران قرار گرفته است.

دولت ایران‌از اینکه‌اسرائیل تصمیم ها و توصیه های‌متعدد سازمان های‌بین‌المللی رانادیده میگیرد نگرانی عمیق خود را ابراز داشت .

دولت شاهنشاهی پس از اشغال بیت‌المقدس از طـرف اسرائیل همواره با اقدام های اسرائیل و دشمنان اسلام بـه منظور تغییر ویژگیهای تاریخی وترکیب نفوس و یهودی‌ساختن این شهر که دومین‌مرکز مورد تقدیس واحترام مسلمانان‌جهان است مخالفت کرده است‌و نـه تنها این مخالفت را بار ها در کلیه مجامع بین‌المللی صریحـا بیان داشته است بلکه از آغاز اشغال قسمت مسلمان نشین بیت‌المقدس و الحاق آن بـه اسرائیل ، دولت ایران به‌تمام قطعنامه ها و تصمیم هائی که در این مورد از طرف سازمان ملل متحد و سایر مجامع بین‌المللی از جمله کنفرانس اسلام پیشنهاد شده رای موافق داده است .و بدیهی است بـرای نجات شهر بیت‌المقدس وحفظ جنبه اسلامی آن با دیگرکشور های‌اسلامی همدردی خواهد کرد .

فوق‌العاده اشتغال ماموران وزارت‌خارجه

طبق تصویب نامه‌ی هیات دولت ماموران وزارت امـور خارجه از اول سال جاری در پنج طبقه بندی از فوق‌العاده اشتغال خارج از کشوراستفاده میکنند .

دریافتی سفیران براساس طبقه‌بنـدی جدید بین ۱۳۹ تا ۲۲٦ هزار ریال نوسان دارد . بیشتر کشور های اروپایی‌جزء گروه اول هستند و تنها سه کشور غیر اروپایی سنگال‌گینه و مالی در این طبقه قـرار دارند.

گروه دوم غیر از امریکا و اتریش شامل بقیه کشور های افریقایی و آسیایی میشود .

بیشتر کشور های اروپای شرقی ، آسیا و خاورمیانه و منطقه اقیانوس آرام در گروه سوم قرار دارند . بقیه کشور ها جزء گروه چهارم‌اند وتنها آرژانتین ، اروگوئه ، گویان و سووتوجزء گروه‌پنجم‌هستند.

بعلاوه دیپلماتهای مجرد ۲۵ در صد کمتر از همکاران‌متاهل خود در خارج از کشور فوق‌العاده دریافت میکنند.

طرح دوطبقه کردن خیابان‌های تهران

شهردار تهران در جلسه انجمن شهر گفت : برای رفع مشکل ترافیك اقدام می کنیم

با تشکیل کمیتـه ویژه ترافیک در شهـرداری پایتخت مسئله دوطبقـه کردن خیابانهای تهـران و آموزش رانندگان تهرانی مورد بررسی کارشناسان قرار می‌گیرد.

جواد شهرستـانی شهردار پایتخت دیشب در جلسه علنی انجمن شهـر پایتخت حضور یافت و برنامه کار خود را بـرای نمایندگـان انجمـن و خبرنگاران جراید تشریـح کرد .

شهردار جدید تهران‌در سخنان خویش برروی حل مشکل رفت و آمد درداخل شهر،مشارکت مردم درکارها و نیز جلب اعتماد همگان نسبت به شهرداری بیش‌از هرچیز تکیه کرد .

وی افزود : ظرف چند روز گذشته به مطالعـه و بررسی کار های در دست اقدام شهرداری پرداختم و سایلی را که هم اکنـون شهرداری با آن مواجـه است و نیز راه حل هـای مربوطه را مورد رسیدگی قرار دادم تا بـزودی در برنامه‌ای که تقدیم انجمـن شهر خواهم‌کرد بیان‌شود.

در این چند روز آنچـه بیش از همه مورد توجـه قرار گرفت ترافیک بود که باید اصلاح‌شود . ازهمین روی ، دوشنبه همین‌هفته جلسه‌ای تشکیل میشود که مسئله ترافیک تهران‌در آن از جهات مختلف مـورد تبادل نظر قرار خـواهد گرفت بعنوان مثال : یکی‌از راه حلهایی که در این‌زمینه موثر است «آمـوزش عمومی» میباشد . بهمیـن جهت درآینده نزدیک ایـن برنامه طرح ریزی و بـا همکاری رادیو تلویزیـون بمرحله عمل درخواهد آمد.

برای آموزش نوجوانان و جوانان ، در کتابهـای درسی مدارس هم مسایل مربوط به رفت و آمد و قوانین و مقررات مربوط به آن گنجانده خواهدشد.

شهرستانی آنگاه اضافـه کرد :

برای ترافیک دو برنامه میتوان پیاده کرد : یکـی بوجود آوردن امکاناتی‌که مردم‌کمترمجبور به‌رفت‌و آمد در خیابانهای شهر باشند.برای اینکار باید سایر دستگاههای دولتی نیز با شهرداری‌همکاری کنند. به‌این ترتیب که هرکدام در سازمان خود مرکزاطلاعاتی داشته باشند تا مردم مجبور نباشند به دفعات مختلف‌بگوشه وکنار شهر رفت و آمد کنند.

دیگر اینکه مسیرهای‌ترافیک را کوتاه سازیم. بعنوان مثال سازمانهایی هستند که برای کارمندان خویش وسیله نقلیه دارند باید برای سامان دادن بوضع ترافیک بین حرکت وسائط نقلیه این سازمانهـا هماهنگی بوجود آید بطوری که هرکدام از نزدیکتریـن مسیر برای حمل‌ونقل مسافران خود استفاده کنند. از طرف دیگر سرویس‌های مدارس نیز باید از لحاظ ساعت حرکت‌با یکدیگر هماهنگ شوند.

شهردار سپس‌به نقش‌عابرین پیاده‌رو در کندی ترافیک‌اشاره کرد و خاطرنشان ساخت ، چنانچه لازم باشد شدت عمل بیشتری درباره این گروه‌بخرج داده میشود.

نادرخانی رئیس انجمن بااشاره به سوابق شهردار جدید تاکید کرد که مردم از وعده ووعید خسته شده‌اند وبهترست برنامه ها تابه مرحله اجرا در نیامده اعلام نشود که بیشتر اوقـات موجبات عدم رضایت و بدبینی مردم را فراهم میسازد.

در جلسه دیروز همچنین‌چند تن از نمایندگان در زمینه‌انقلاب ۲۸ مرداد سخن گفتند وجلسه وارد دستور شد.

آثار نویسندگان وشعرای بزرگ ایران به زبان های خارجی ترجمه می‌شود

«مجیدی» دبیر کل بنیادشهبانوفرح‌شد

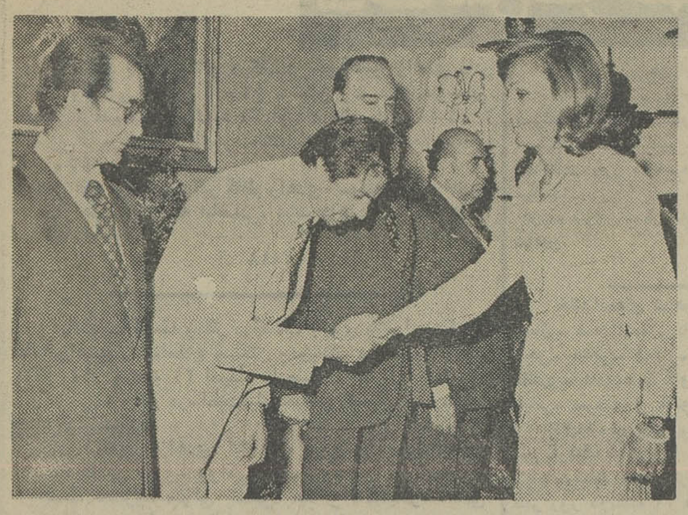

علیاحضرت شهبانو، داریوش همایون وزیراطلاعات رامورد مرحمت قرار میدهند. آقایان هویدا، بهابد ومهدی سمیعی نیز در عکس دیـده میشوند.

عبدالمجید مجیدی

عصر دیروز در پیشگاه علیاحضرت‌شهبانوی ایران‌جلسه هیئت امنای بنیاد شهبانو فرح در کاخ سعد اباد تشکیل شد. علیاحضرت شهبانودر آغازاین جلسه با اشاره به وظائف‌جدید بنیاد و ضرورت گسترش و توسعه فعالیت های فرهنگی هنری و تحقیقاتی و اجرائی‌آن اداره امور بنیاد را توسط یک دبیر کل تمام‌وقت مطرح‌ساختند و فرمودندچون ضرورت‌داشت که شخصیت مناسبی‌بطور تمام وقت امور اجرائی بنیاد را بـه عهده داشته باشد عبدالمجید مجیدی به سمت دبیر کل‌بنیاد شهبانو فرح منصوب میشود.

علیاحضرت شهبانو همچنین ضمن استماع گزارش فعالیت های بنیاد شهبانوفرح وبررسی آنها از کوشش های هیئت‌امنا و کارکنان بنیاد و فعالیت های ارزنده رضا قطبی دبیرکل بنیاد طی یک سال گذشته‌قدر‌دانی و اظهار رضایت‌فرمودند. علیاحضرت شهبانوداین‌جلسه ضمن ترسیم‌خطوط‌اصلی فعالیت های بنیاد درزمینه های‌فرهنگی هنری و تحقیقاتی فرمودند.

موزه ها و مراکز فرهنگی‌که از این پس‌بوسیله بنیاداداره‌می شود و همچنین مجموعه های هنری که خریداری خواهدشد جزو اموال ملی است و بایدبه بهترین صورت نگهداری و مورد استفاده قرار گیرد.

علیاحضرت شهبانو فرمودند موزه ها باید از استقلال کافی بهره‌مند باشند و هیئت امنای بنیاد بایدهماهنگی لازم رامیان آنها بوجود آورد .

کمك به سازمان های فرهنگی

بخش دیگری از اوامر علیاحضرت شهبانو در جلسه دیروز هیئت امنای بنیادشهبانو فرح درباره کمک های‌این‌بنیاد بسازمان های فرهنگی بود.

علیاحضرت شهبانو همچنین مقرر فرمودند که بنیاد نسبت‌به ترجمه آثار نویسندگان‌وشعرای بزرگ ایران به زبان های مهم خارجی اقدام‌کند ودرشناساندن بزرگان نقد و ادب وفرهنگو هنر ایران به جهانیان کوشش به عمل آورد .

علیاحضرت شهبانو همچنین فعالیت های بیشتر بنیاد را در اجرای طرح‌های مختلف‌فرهنگی از جمله تشرکتاب رامورداتاکید قرار دادند و مقرر فرمودنددر این زمینه بیش از پیش از مشارکت وهمکاری مردم‌استفاده شود .

عبدالمجید مجیدی دبیر کل جدید بنیاد شهبانو فرح پیش از این وزیر مشاور و رئیس سازمان برنامه و بودجه بود. مجیدی که قبل از آن‌نیزوزارت کار را به‌عهده داشت‌تحصیلات عالی خود را هم در دانشگاه های هاروارد و ایلینوی‌امریکا به پایان رسانده است .

● در جلسه دیروز هیئت امنای‌بنیاد شهبانو فرح همچنین اعلام شد که در زمینه تدوین تاریخ‌ایران، آقای بهرام‌فروشی برای تشکیل مرکز ایرانی مطالعات تاریخی انتخاب شده است .

۲ میلیارد تومان خرج خانه‌سازی میشود

صندوق تامین اجتماعی ۲۰ میلیارد ریال سرمایه بـرای ساختن خانه های کارگری اختصاص می دهدواولین‌مرحله طرح خانه سازی کارگری در دو شهر اهواز و بندر عباس٦ هزار واحد مسکونی ساخته خواهد شد .

این مطلب را امروز مهندس نقابت معاون وزارت بهداری‌و بهزیستی و رئیس هیئت مدیره و مدیر عامل صندوق تامین اجتماعی اعلام کرد و افزودبا بکار گرفتن روش های‌صحیح در وصول مطالبات ، صندوق تامین اجتماعی توانسته است در مدتی کوتاه سرمایه خودرا به ۱۰۰ میلیارد ریال افزایش دهد .

مهندس نقابت گفت :باپیوستن اصناف و پیشه‌وران‌وروستائیان به جمع بیمه شدگان ، سرمایه صندوق بمراتب افزایش‌خواهد یافت ومنبع‌عظیمی برای‌سرمایه گذاری در رشته های تولیدی مملکت بوجود خواهد آمد.وی در زمینه سرمایه گذاری ایـن صندوق اظهار داشت : در مرحله اول اولویت سرمایه گذاری به‌امر مسکن اختصاص داده شده وپس‌از بررسی‌هائی که در دست اقدام است بیست میلیارد ریال از سرمایه فعلی‌در کارمسکن‌سرمایه گذاری‌خواهد شد وبرای‌کارگران خانه‌ساخته میشود . اولین مرحله خانه سازی بوجود آوردن ٦ هزار واحد در دو شهر اهوازوبندر عباس است که تا ۸ هزارواحد قابل‌افزایش‌خواهد بود.سرمایه گذاری این صندوق در صنایع داروئی از جمله سرنگ سازی نیز بکار گرفته خواهد شد .

مهندس نقابت گفت : درنظر داریم در تعدادی از بانک ها سرمایه گذاری کنیم زیرا بانک ها منابع مطمئنی برای سرمایه گذاری هستند .

مهندس نقابت متذکر شد : در سرمایه گذاری در سایر رشته های صنایع نیز در برنامه کار ما قرار دارد .

وی به این نکته نیز اشاره کرد که سرمایه گذاری ایـن صندوق در محل هائی خواهد بود که بصورت شرکت سهامی عام بوده و متعلق‌به گروه‌کثیری از مردم باشد .

استعفای‌شهردار کوچصفهان

رشت ـ مصطفی عطشانی شهردار کوچصفهان از سمت خود استعفا کرد و انجمن‌شهر کوچصفهان در جلسه‌فوق‌العاده خود با استعفای وی موافقت نمود .

مصطفی عطشانی ۹ ماه‌پیش بسمت شهردار کوچصفهـان انتخاب شده بود .

مجله بانوان سه‌شنبه ها منتشر میشود

خلعت بری سیاست مستقل ملی را برای دانشجویان تشریح کرد

عباسعلی خلعتبری وزیر امور خارجه عصر دیروز در یك‌جلسه گفت‌وشنود بـا گـروهی از دانشجویان ایرانی مقیم خارج از کشور سیاست خارجی‌ایران را تشریح کرد و گفت سیاست مستقل ملی ایران بر حفظ‌منافع ملی و عدم پیروی از هر گروه و قدرتی مبتنی است .

عباسعلی خلعتبری‌تاکید‌کرد که برای ما نگهداری منافع‌ملی در خط نخست قراردارد وافزود: به هر گونه‌ای که بتوانیم از منافع ملی خود دفاع کنیم ، آنرا ادامه خواهیم داد .

عباسعلی خلعتبری گفت مابه استقلال همه کشور هااحترام می‌گذاریم و تمامیت ارضی تمامی کشورهایی‌راکه‌شخصیت ووجود دارند ، می شناسیم . به شرط آنکه این کشور هابه استقلال ما احترام بگذارند و تمامیت ارضی مارا بشناسند.

وی درادامه‌سخنان خود‌گفت که ایران در مورد اختلافهای جهانی ، اصول سازمان مـلل متحد را برای حل مسالمت‌آمیز آن قبول دارد و به همین‌سبب جنگ و اعمال زور را مردودمی شمارد و به عبارت دیگر ، ایران ضرورت عدم دخالت در امور داخلی کشور ها را موردتاکید قرار میدهد .

● وزیر امور خارجه در زمینه روابط ایران بهمسایگان گفت : روابط ما با همسایگان بسیار صمیمی و خوب است . وی همچنین روابط ایران بـا جمهوری عربی مصر ، الجزایر، سوریه و عراق را بسیار خوب توصیف کرد و روابط کشورما را با افغانستان خیلی نزدیك خواند و گفت روابط ما بااتحاد جماهیر شوروی براساس‌اصل همزیستی مسالمت آمیز استوار است و ما با این کشور روابط همسایگی بسیار گسترده‌ای داریم.

وی در مورد نقش ایران در خلیج فارس واهمیت این‌شاهرك حیاتی اقتصادی ایران گفت : ایران آمادگی دارد که حفظ صلح ، امنیت ، ثبات وآزادی کشتیرانی را در این منطقه با همکاری همسایگانش تـامین کند .

وزیر امور خارجه همچنین گفت که خلیج فارس و دریای عمان از نظر منافع ملی ما از دو جهت اهمیت دارد نخست کسب درآمدهای ملی در جهت توسعه اقتصادی ایران ودیگر از نظر تجهیز اقتصاد ایران که نیازمند استقرار کارخانه ها وسایل سنگین است که حمل آنها تنها از راه دریا و کشتیهای بزرك میسر است.

وی یادآور شد که ایـن ضرورتها ایجاب می‌کند تا در خلیج فارس ، آزادی مطلق کشتیرانی داشته باشیم .

عباسعلی خلعتبری در پایان گفت : ایران باید قوی باشدو در دریا و کرانه های خود از قدرت کافی برخوردار باشد تا توانایی نگهداری و حفظ منافع ملی خود را داشته باشد .

وزیر خارجه ایران تاکید کرد که تجهیز نظامی ایران صرفا به منظور حفظ منافع‌ملی است نه به قصدتجاوز به‌کشور دیگر.

کنفرانس وزیران خارجه منطقه خلیج‌فارس

روزنامه‌کویتی‌القبس دیروز گزارش داد وزیران خارجـه کشورهای عربی حوزه خلیج فارس احتمالا ماه آینده در قاهره گردهم خواهند آمد تا مقدمات تشکیل کامل کنفرانس وزرای خارجه منطقه را در نیویورک فراهم آورند.

القبس می افزاید وزیـران شرکـت کننده در کنفرانس نیویورک احتمالا تشکیل کنفرانسی با شرکت سران کشورهای منطقه خلیج‌فارس‌را مورد بررسی قرار خواهد داد.

بنیاد نیکوکاری والاحضرت شاهدخت شمس پهلوی

آگهی پذیرش دانش آموز بهیاری والاگهر شهرآزاد

بنیاد نیکوکاری والاحضرت شاهدخت شمس پهلوی جهت آموزشگاه بهیاری والاگهر شهرآزاد برای سال تحصیلی ۳۷ ـ ۳٦ تعدادی داوطلب دوشیزه راازطریق مسابقه ورودی ومصاحبه و معاینه‌پزشکی میپذیرد .

شرایط تحصیلی و مزایا:

۱ـ حداقل سن ١٦ سال تمام و حداکثر ۲۲ سال تمام

۲ـ صحت مزاج .

۳ـ مجرد بودن .

٤ـ الف: داشتن کارنامه قبولی سال دوم دبیرستان‌نظام جدید (گروه خدمات بهداشتی و نظری) .

بـ دارندگان کارنامه قبولی سال سوم ، چهارم و یا پنجم نظام قدیم

٥ـ دانش آموزان در مدت تحصیل بطور شبانه‌روزی بسرمیبرندو از کمك‌هزینه تحصیلی ماهیانه‌بمبلغ ۵۰۰ر۱ریال (سال‌اول) و۲۰۰۰ر۲ ریال (سال‌دوم) و یونیفورم‌استفاده خواهند نمود .

٦ـ پذیرفته شدگان پس از گذرا ندن امتحانات لازم متعهد خواهندشد که دوبرابر مدت‌تحصیل‌درآموزشگاه را درهرمنطقه‌از کشور که بنیادمعین نماید خدمت کنند.

مدارك لازم:

۱ـ فتوکپی برك اول شناسنامه٤برك

۲ـ عکس ٤ × ٦ ٦ قطعه

۳ـ رضایت‌نامه از پدر یا سرپرست

٤ـ رسید مبلغ ۳۰۰ ریال بـه حساب شماره ۷۸۰۰۰ بانك ملـی شعبه مرکز

(بمدارکی که فاقد رسید بانکی باشد ترتیب‌اثر داده نمیشود واین مبلغ بهیچوجه مسترد نخواهدشد).

داوطلبان میتوانند همه روزه به‌استثناء روزهای تعطیل از ساعت ۸ الی ٤ بعدازظهر از تاریخ نشر این آگهی الی د وشنبه ١٤شهریور ماه ۲۵۳٦ به محل آموزشگاه واقع در جاده قدیم شمیران روبروی بی‌سیم پهلوی کوچه اشراقی مقابل پلاك ۱۱ مراجعه و ثبت‌نام نمایند. کارت ورود بجلسه امتحان روز یکشنبه ۲۰ شهریور ساعت ۸ صبح بداوطلبانی که با در دست داشتن شناسنامه عکس‌دار مراجعه نمایند داده میشود و در همان روز نیز مسابقه ورودی برگزار میشود .

اطلاعیه

شعبه امیرآباد پس انداز و وام مسکن اکباتان

از تاریخ اول شهریورماه ۲۵۳٦ افتتاح میگردد.

از مشتریان محترم خواهشمنداست جهت پرداخت اقساط وام وافتتاح حساب پس انداز وامخواه وغیروامخواه وسپرده مدتدار باین شعبه مراجعه فرمایند.

آدرس: امیرآباد شمالی ـ روبروی سه راه فرح زاد

تلفن: ۶۵۰۵۸۴

پس‌انداز وام مسکن اکباتان

اطلاعات بانوان سه‌شنبه‌ها منتشر میشود