۲۸ صفحه

اطلاعات

پنجشنبه ۲۴فروردین‌ماه ۲۵۳۷ـشماره ۱۵۵۸۳ تکشماره ۱۰ریال

محدودیت ثبت نام دانش آموزان از بین رفت

ازدانش آموزان تااول‌مهر ثبت نام میشود

در صفحه ٤ ستون اول

برق قسمت وسیعی از تهران فردا خاموش میشود

در صفحه ٤ ستون پنجم

برای اولین بار در جنگ های خاور میانه مواد اتمی بکار رفت

اسرائیل به خاک سوریه چاشنی اتمی انداخت

یک نمونه از انفجار های خفیف اتمی و ابری که پس از آن برمیخیزد. اگر اعلامیه دولت سوریه صحیح باشد، انفجار چاشنی اسرائیلی ممکنست چنین حالتی بوجود آورده باشد.

(عکس از یونایتدپرس)

★ انفجار چاشنی اتمی اسرائیل ۱۱ افسر و سرباز سوریه‌راکشت

در صفحه ۲ ستون اول

امریکا یک ارتش ویژه خلیج فارس تشکیل میدهد

در صفحه ٤ ستون اول

بانوی اول اسبق امریکا و میلیاردر عرب ملاقات‌های محرمانه داشته‌اند :

ژاکلین کندی، ژاکلین اوناسیس و اینک ژاکلین عدنان خاشقی ؟!

حمله شدید فدراسیون بین المللی کارگران به ایران

● فدراسیون مدعی شد در تظاهرات اخیر ایران کارگران خواستار « اضافه دستمزد و شرایط بهتر کار» شده‌اند !

★سازمان کارگران ایران طی اعلامیه شدید ـ اللحنی به فدراسیون بین‌المللی کارگران پاسخ داد

در صفحه آخر ستون سوم

گروه استخدامی عده‌ای از کارمندان تغییر میکند

در صفحه آخر ستون سوم

شوروی ۲ مهندس گمشده ایتالیائی را بایران تحویل داد

جیوزپه‌ابرتی

ابالدوجیورجی

★ ۲ مهندس ایتالیائی برای شرکت گازرسانی ایرانی کار میکردند و اشتباها وارد خاک شوروی شدند

★ ایتالیائی ها درتوفان شن راه خود را گم کردند و لندرور آنها از مرز ایران گذشت

در صفحه ٤ ستون سوم

لیست ماشین آلات ولوازم یدکی که ورود آنها آزاد شد

در صفحه ۲۱

ژاکلین زن یک میلیاردر عرب میشود

عاشق جدید ژاکلین نیز مانند خود او چند بار ازدواج کرده

در صفحه ۲ ستون سوم

طرح برداشت محصولات کشاورزی بوسیله دانشجویان و دانش آموزان

● دانشجویان و دانش آموزان روز های تعطیل و در تعطیلات تابستانی بکارگمارده‌میشوند ودستمزد میگیرند

در صفحه ٤ ستون دوم

نرخ تورهای مسافرتی گران شد

در صفحه ۳ ستون سوم

بازار کتاب

امروزوشنبه درنیازمندیهای اطلاعات

اسامی قبولشدگان دانشکده پیراپزشکی مرکز پزشکی شاهنشاهی ایران

مرکز پزشکی شاهنشاهی ایران

شرح درصفحه ۲۵

پذیرش دانشجو برای دوره‌های فوق لیسانس

دانشگاه جندی شاپور

شرح درصفحه ۱۹

بانهایت تاسف و تالم‌درگذشت شادروان جناب عبدالحسین میکده سفیر اسبق ایران پدر آقای‌فریدون میکده مدیرعامل این بانک را که در روز سه‌شنبه ۲۲ فروردین ماه درژنو (سویس) اتفاق افتاده است باطلاع میرساند.
بنابوصیت آن فقید سعید هزینه ختم بمصرف امور خیریه خواهد رسید.
بانک اعتبارات ایران

بدینوسیله از جانب خود واز طرف خانواده میکده و خانواده های وابسته
باطلاع می‌رساند که پدر بزرگوارم عبدالحسین میکده در خارج از کشور برحمت ایزدی پیوست
بنابروصیت آن‌شادروان مجلس‌ختم‌برگزارنمیشود بااین‌حال اینجانب وهمسرم جمعه ۲۵ فروردین از صبح تا عصر درمنزل خود واقع درخیابان جردن کوی مینا برای‌زیارت دوستان و آشنایان آماده هستیم.
فریدون میکده

جناب آقای فریدون میکده
مدیر عامل محترم بانک اعتبارات ایران
هیئت عامل بانک اعتبارات ایران بانهایت تاسف و تالم درگذشت پدر گرامیتان را به جنابعالی‌و خانواده محترم صمیمانه تسلیت گفته و خود را درغم واندوه آن‌خاندان شریک می‌داند.
هیئت عامل بانک اعتبارات ایران

به استحضار خویشاوندان و دوستان می‌رساند : مراسم شب هفت شادروان امیرمسعود کاتوزیان روز جمعه ۲۵ فروردین ماه (فردا) از ساعت ٦تا٤ بعداز ظهر برسر مزار آن مرحوم واقع در امامزاده عبداله برگزار خواهد شد.
خانواده کاتوزیان

خانواده‌های محترم آذرآبادی و ناصح
مصیبت وارده را تسلیت عرض می‌نمائیم.
تبریز- مهندسین وکارمندان شرکت ساختمانی مامتیر
آ-٤٣٨

جناب آقای فریدون میکده مدیرعامل محترم بانک اعتبارات ایران
بانهایت تاسف مصیبت وارده رابه جنابعالی و خانواده محترم تسلیت عرض میکنیم.
مدیران و کارکنان شرکت سهامی کاسپین

مدیر عامل محترم بانک اعتبارات ایران جناب آقای فریدون میکده
باندوه فراوان مصیبت وارده را به‌آنمقام و خانواده محترمتان تسلیت عرض نموده واز خداوند متعال شکیبائی و تحمل این مصیبت رابرای‌بازماندگان مسئلت دارد.
کارکنان بانک اعتبارات ایران

جناب آقای فریدون میکده
مدیر عامل محترم بانک اعتبارات ایران
هیئت مدیره بانک اعتبارات ایران باکمال تاسف و تاثر درگذشت جناب عبدالحسین میکده پدر گرامیتان را تسلیت گفته از خداوند بزرگ بقای عمر جنابعالی و خاندان محترم را مسئلت می‌نماید.
ابونصر عضد

مرغداران گرامی
سندیکای تولیدکنندگان‌جوجه یکروزه نرخ جوجه گوشتی و تخمی خودرا به قرار زیر اعلام میدارد:
جوجه گوشتی ۲۳ ریال بدون بهای کارتن تحویل‌جوجه کشی، جوجه تخمی سکس شده واکسینه مارك ٤٨ ریال بدون بهای کارتن تحویل‌جوجه کشی. آ-۱۳۵۵

قبل ازانتخاب جوجه تخمی با مرغداران بزرگی‌که راانتخاب کرده‌اند مشورت بفرمائید.
مجتمع طیور برکت
تلفنهای ۹۷٦۰۱۵ و ۹۷٦۰۱۰

دانشگاه پهلوی برای دوره Ph.D. در رشته های مهندسی برق و الکترونیک ومیکربشناسی دانشجو میپذیرد
شرح درصفحه ۲٤

اطلاعیه

شرکت سهامی عام کارخانجات صنعتی

ایران ناسیونال

بدین‌وسیله به اطلاع کلیه خریداران محترم پیکان می رساند : به پیروی از سیاست دولت وهمگامی در مورد تثبیت قیمت ها و جلوگیری‌ازتورم ازاول اردیبهشت‌ماه سال جاری انواع مدلهای‌جدید ۲۵۳۷ پیکان بدون تغییر قیمت با بهای مصوب بهمن ماه سال ۲۵۳۵ (۱۵ ماه قبل) برای فروش عرضه خواهد شد.
قیمت های مصوب مدلهای مختلف پیکان که در تاریخ ۲۷ بهمن ماه ۲۵۳۵ به تصویب وتائید شورای عالی قیمت ها رسیده بشرح زیر یك بار دیگر برای اطلاع عموم اعلام میگردد.

پیکان کار	۳۳۲٦۰۰	ریال
پیکان‌دولوکس	۳۷۹۱۰۰	ریال
پیکان‌جوانان	۴۳۷۳۰۰	ریال
پیکان‌اتوماتیک	۴۱۴۱۰۰	ریال
پیکان‌استیشن	۴۲۱۳۰۰	ریال
پیکان‌وانت	۳۰۴٦۰۰	ریال

دردمشق رسما اعلام شد :

اسرائیل درسوریه بمب با چاشنی اتمی کارگذارده بود

انفجار این بمب‌که درشاهراه اردن ـ سوریه کارگذارده شده بود ۱۱ نفر را کشت

باطری اتمی بمب‌دراختیار سازمان ملل قرار گرفت

دمشق ـ یونایتدپرس ـ دولت سوریه باانتشار بیانیه‌ای اعلام کرد انفجار اخیر نزدیک شاهراه سوریه ـ اردن نتیجه ترکیدن بمبی بود که توسط نیروی رادیو اکتیو کار میکرد وبوسیله سربازان اسرائیلی در این نقطه کار گذاشته شده بود .

انفجار مذکور کمروزاول آوریل اتفاق افتاد موجب مرگ ۸ افسر و سرباز سوری و سه نفر غیرنظامی شد . چندروز پس‌از این انفجار دولت سوریه رسما به نیروهای حافظ صلح سازمان ملل متحدشکایت کرد و اسرائیل را مسئول این حادثه دانست .

بموجب آخرین اعلامیه دولت سوریه مطالعه دقیق محل انفجار بمب و بقایای آن‌نشان داده است بمب مذکور نوعی وسیله صوتی بودمکه بهدکل سیم تلفن اردن ـ سوریه متصل شده بود . این وسیله با نیروی اتمی که استفاده نظامی ازآن ممنوع شده است کار میکرد .

مقامات سازمان ملل متحد بمحل انفجار رفتند و باطری های اتمی بمب‌را بازدید کردند.

به ادعای شوروی

شوشنکو در بازداشتگاه سیا است

عصیان شوشنکو مناسبات‌آمریکا وشوروی را تیره ساخته است

برای اولین بار روزنامه‌های شوروی خبر مربوط بـه ناپدیدشدن آرکادی‌شوشنکو معاون روسی دبیر کـل سازمان ملل را چاپ کردند و سازمان های اطلاعاتی امریکا را مسئول این حادثه دانستند .

خبرگزاری رسمی تاس در اولین گزارش خود در این بارمگفت‌آنطور که‌ازنمایندگی دائمی شوروی در سازمان ملل متحد گزارش داده شده است‌اوضاع واحوال‌مربوط به ناپدید شدن آرکـادی شوشنکو حکایت از آن‌دارد که این‌حادثه درنتیجه‌طرحی که سازمان های اطلاعـاتی امریکا از مدتها قبل تهیه کرده بودند رخ داده‌است.

مبارزه تبلیغاتی که در باره این موضوع در مطبوعـات آمریکا برپا شده ظاهرا بـه منظور سرپوش گذاردن بر اعمال نادرست سازمان های مذکور است .

از طرف دیگر دیروز وزارت امور خارجه آمریکا ادعای شوروی را مبنی بـراینکه ناپدید شدن شوشنکو کـار آمریکا بوده‌است و برابزور تهدیددرآمریکا نگاهداشته‌اند بشدت تکذیب کرد .

سخنگوی وزارت امور خارجه امریکا اظهارداشت امریکا در اینمورد نقشه‌ای نکشیده بود ووی برخلاف میل‌خود درآمریکا نگهداری نمی شود وی آزاد استکه در آمریکا بماند و یـا بـه شوروی باز گردد و یا در هر کشور دیگری کـه مایل است اقامت کند .

والدهایم اعلام کردشوشنکو بـه وی اطـلاع داده است چون تصمیم نداردبشوروی باز گردد لذا قصد دارد از شغل خود در سازمان ملل کنارگیری کند تااین‌سازمان درگیر اختلاف او با دولت متبوعش نشود .

دبیر کل سازمان ملل‌تصریح کرد که شوشنکو طی‌نامه‌ای برای او دلایل ترک شغل خویش را ذکر کرده است ولی هنوز این نامه بدست وی نرسیده است .

والدهایم به خبرنگاران‌گفت شوشنکوکه‌اطلاع داده‌است قصد دارد از شغل خـود استعفا دهد، در اینصورت وی‌دیگر از کارمندان‌سازمان ملل محسوب نمی شود و این قضیه تنها به مقـامـات شوروی و امریکا ارتباط پیدا میکند .

ماجرای «آرکادی‌شوشنکو» عالیرتبـه‌ترین مقام هیئت نمایندگی‌شوروی درسازمان ملل که کماکان در هاله‌ای‌از اسرار محاصره شده است دیروز پیچیدگی بیشتری‌پیدا کرد. در واشنگتن مقامات امریکائی اظهـار نگرانـی کرده‌اند که این قضیه ممکن استروابط آمریکاو شوروی را متشنج‌ترکندو بمذاکرات دوکشور درباره محـدود کردن سلاحهای استراتژیکی (مذاکرات سالت) لطمه وارد سازد . قسمتی از اهمیت قضیه شوشنکو در این است که‌وقوع آن در زمانی است که قرار است چند روز دیگر سایروس‌ونس وزیر خارجه امریکا به مسکو برود و با آندرمگرومیکو وزیرخارجه شوروی درباره امکانات از میان‌برداشتن موانعی کـه تاکنون باعث جلوگیری از امضای‌دومین قراردادسالت شده است گفتگو کند.

وکیل شوشنکـو در نیویورک گزارشهای چاپ شده در مطبوعات را در این باره که موکل وی به‌آمریکا پناهنده شده است تکذیب کرد و گفت شوشنکو بـا دولت شوروی اختلاف‌دارد ولی میخواهد همچنان تبعه کشور خود باقی‌بماند.

وکیل شوشنکو گفت‌که موکل او در خانـه‌ای در نیویورک بسر میبرد وپس از بازگشت والدهایم از سفر جاری با او ملاقات می‌کند و سپس آفتابی می شود و احتمالا مسافـرت کوتاهی در نواحی ییلاقی آمریکا بعمل می‌آورد .

در واشنگتن دیروز یک مقام عالیرتبه وزارت خارجه آمریکاکه باآناتولی‌دوبرینین سفیر شوروی در آمریکـا ملاقات کرده است بـه خبرنگاران گفت که ایـن ماجرا ممکن است پیچیدگی و تشنج روابط آمریکا و شوروی را شدت دهد.

« لئونیـن رومانوف » سخنگوی هیئت نمایندگی شوروی درسازمان ملل نیز دیروز اعلام‌کرد که‌شوشنکو برخلاف میل واراده‌خودش به اسارت وبازداشت‌عوامل دستگاه جاسوسی و ضـد اطلاعاتی آمریکا درآمـده است .

شعارهای ضد روسی درگرجستان

بی نظمی و اغتشاشاتی که بتازگی در استادیوم هـای ورزشی جمهوری گرجستان روی‌دادرهبران‌این‌جمهوری را سخت به خود مشغول ساخته است، بطوری که به نوشته روزنامه تفلیسی «زاریاوستوکا»اعضای‌دولت گرجستان یک اجلاس ویژه به ریاست دبیر کمیته مرکزی حزب بـرای بررسی ایـن روی‌دادها تشکیل دادند.

روزنامه تفلیسی ، حوادثی را که در جریان مسابقـات ورزشی میان ورزشکـاران گرجی و ورزشکاران روسی در استادیوم های ایـن جمهوری‌بوقوع پیوسته‌نقل کرده و خاطر نشان ساخته است که طی این مسابقات، مردم به تصمیمات داور و قضاوت یکجانبه او بسود ورزشکاران روسی سخت اعتراض کردند وهمراه‌باآن شعار های‌ضد روسی‌دادند.

کارتر :

برای مبارزه باتورم دستمزدها درامریکابالا نخواهد رفت

واشنگتن ـ خبرگزاریها ـ در زمانی که‌اقتصاد ملی‌و زندگی روزمره‌مردم آمریکادرمعرض این خطر قرار داردکه‌فشار های تورمی روی قیمت ها بازهم‌افزایش قابل‌ملاحظه‌ای پیدا کند کارتر دیروز اعلام کرد که دولت وی بـرای محدود کردن داوطلبـانه افزایش دستمزد ها پیشقدم خواهد شد وکاری خواهد کرد که درآینده افـزایش دستمزد ها برای کـارکنان دستگاه فدرال آمریکاهیچگاه از ۵ر۵ درصد تجاوز نکند. کارتر همچنین گفت که وی حقوقی‌راکه کارکنان‌دستگاه دولتی وی دریافت می کنند تثبیت خواهد کرد و در صورتی که لوایح‌تورم‌انگیز از تصویب کنگره آمریکـا بگـذرد با وتـو، روبرو خواهد شد و تدابیردیگری برای کاستن هزینه هـای تولیدی صنایع بکار خواهد بست و از مخارج خدمـات درمانی وبیمارستانی‌خواهد کاست و در صورت لزوم‌با صدور تصویبنامه های تازه برای کاستن واردات ،نفتی آمریکااقداماتی بعمل‌خواهد آورد .

رئیس جمهوری گفت‌که بهر حال وی بتنهایی نمیتواند تورم را دراین کشوربزرگ مهار کند. وکمک موسسات خصوصی لازم است . وی اضافه کرد که مایل است حرف خود را بـا صراحت عنوان کند وسپس افزودکه تقاضای وی این است کـه کارگران امریکایی خودشان داوطلبانه خواستار افزایش دستمزد نشوند که باعث افزایش تورم می‌گردد.

پرنسس مارگارت عاشق رودی نیست

لندن ـ آسوشیتدپرس ـ یکی از نویسندگان روزنـامه دیلی‌میل که گفته می شود روابط نزدیکی با پرنسس مارگارت دارد در شمـاره دیروز این نشریه نـوشته «استروابط‌پرنسس‌مارگارت با رودی لاولین ۳۰ سـاله جنبه‌عاشقانه نداردو مارگارت توجه‌مادرانه‌ای نسبت‌بوی دارد و بیش ازحد بسعادت وی علاقمند است و هیچ‌چیز دیگری‌بین‌آنان وجود ندارد.

مطبوعات انگلیس قبلانوشته بـودند کـه میان پـرنسس مارگارت و رودی مناسبات عاشقانه وجود دارد وبدلیل تفاوت سن (۱۷ سال) میان طرفین ازاین مناسبات‌اظهار تاسف شده بود .

یك اشتباه لفظی دیگر کارتر اعراب را به خشم آورد

کارتر اشتباها بیت‌المقدس را پایتخت اسرائیل گفت

واشنگتن ـ رویتر ـ یک اشتباه لفظی پرزیدنت کارتر سبب شد که بار دیگر خشم اعراب علیه حمایت امریکا از اسرائیل برانگیخته شود.

رئیس جمهوری امریکا دیروزاورشلیم (بیت‌المقدس) را بعنوان پایتخت اسرائیل نام برد . او این اشتباه را در نطقی بمناسبت خوشامد گوئی‌ازپرزیدنت چائوشسکو رئیس جمهوری رومانی که اکنون میهمان رسمی دولت امریکااست بکار برد وخطاب بهوی‌گفت که «شما درفراهم آوردن مقدمات‌سفر تاریخی پرزیدنت سادات به پایتخت اسرائیل «اورشلیم»نقش‌مهمی ایفا کردید.

وقتی خبرنگاران در این زمینه از جرالدشکتر، معاون منشی مطبوعاتی کاخ سفید پرسش کردند او گفت که پرزیدنت کارتر فقط ازلحاظ تشریفات اورشلیم راپایتخت اسرائیل خوانده است و سیاست امریکا درموردقبول تل‌آویو بعنوان پایتخـت اسرائیل تغییری نکرده‌است ـ کمااینکه سفارت امریکا در اسرائیل در شهر تل‌آویو قرار دارد.

همه کتابها در
بازار کتاب
امروز وشنبه

ایستگاههای ردیابی اتمی امریکادر کوههای هیمالیا

واشنگتن ـ یونایتدپرس ـ دو عضو کنگره امریکا دیروز از پرزیدنت کارتر خواستنددر باره این گزارش ها کـه‌سازمان «سیا» بطور مخفیانه دو ایستگاه ردیابی اتمی در دو قله هیمالیا کارگذارده تا آزمایش های‌اتمی چین راردیابی کند،تحقیق کند.

گفته میشود که یکی از این ایستگاه ها در زیر بهمن ازبین رفته است .

ریچارد اوتینجر، نماینده‌ئی از نیویورک، و «جان‌وینجل» نماینده‌ای از میشگان که هردو از اعضای حزب دموکرات امریکا هستند بمدولت‌هندتوجه دادند که رادیو آکتیو منتشره از پلوتونیوم این ایستگاه ها، رودخانه «گنگ» را که بـرای میلیون ها هندی مقدس است نیز آلوده میکند.

گزارش نصب این ایستگاه ها را «هوارد کوهن» خبرنگار مجله فنی«اوت شاید» تهیه‌کرده ونوشته است که مسیاء این ایستگاه هارا درمیانه‌ ده ۶۰ کار گذارده که یکی از انهابر قله‌ئی‌بارتفاع ۷۸۱۷ متری‌هیمالیا در محلی نزدیک بمرز چین است .

دربی ازسر گرفته شدن تیراندازی در بیروت‌خیابان های این شهر خلوت شده است و مردم برای عبور از خیابانهای محله‌هـای «عین‌رمـانه» و «شیاح» ، همچنان که در عکس دیده میشوداز ترس اصابت‌گلوله می‌دوند .

بحران‌به‌پایتخت لبنان بازگشت

تلفات زدوخوردهای دیروز بیروت سنگین بود

بیروت ـ خبرگزاری فرانسه ـ حومه جنوب شرقی بیروت دیروز بیک میدان نبرد خونین و گلوله باران شدید و کم سابقه‌ای تبدیل شد و بگفته منابع آگاه دهها نفر در جریان این پیکار کشته یا زخمی‌شدند.

دراین نبرد که ساعت هـا بطول انجامید مردان مسلح محافظه‌کاران مسیحی در «عین رمانه» و نیروهای سوریـه وابسته به کلاه سبزهای عربی بواحدهای‌تانک شرکت‌داشتند. پس‌ازآن از شدت تیراندازی کاسته شد اما تمام خیابان های منطقه در تمام مدت بعد ازظهر مخلوت بود .

دربی این زد و خـورد خونین اوضاع بار دیگر در پایتخت لبنان سخت بوخامت گرائیده است .

رادیو صدای لبنان (محافظه کاران) دیشب گزارش داد که درجریان نبرد «عین‌رمانه» سی ودو نفرکشته یازخمی‌شده‌اند.

رادیو «مرابطون» ـ ترقی‌خواهان ـ نیز بنوبه خـود گزارش داد که پانزده نفر در «شیاح» زخمی شده‌اند امـا آگاهان اظهار داشتند که تعداد تلفات بمراتب بیش ازاینهااست بی‌گمان عده زیادی‌دربیمارستان «الحیات» ، کهقسمتی از آن در جریان گلوله‌باران های دیروز منهدم شده کشته شده‌انـد . امدادگران صلیب سرخ‌بین‌المللی براثر ادامه تیراندازی تا عصر دیروز نتوانسته بودند بـرای نجات‌زخمی شدگان‌ووارد منطقه نبرد شوند .

درست سه سال پیش بازدو خورد هائی‌که‌در بخش «شیاح» «عین‌رمانه»روی‌داد جنگ‌خانگی لبنان اغاز شد و اکنون نیز بیم آن میرودکه حوادث‌دیروز نبردهای خونین دیگری رابه دنبال داشته باشد. سرهنگ «سامی‌الخطیب»فرمانده‌سوریه‌ای کلاه‌سبزهای عربی پس ازدیدار با پرزیدنت‌الیاس سرکیس‌اظهار امیدواری کرد که حادثه زدو خورد دیروز دیگرتکرار نشود. درگفتگوهای فرمانده نیروهای سوریه با رئیس جمهوری‌لبنان عده‌ای از رهبران جبهه لبنان (محافظه کاران) نیز شرکت داشتند.

ژنرال «سامی‌الخطیب» اعلام داشت ، حادثه خونین دیروز را عناصر مسلح بی‌انضباط که احساس مسئولیت نمی‌کنند بـوجـود آورده‌انـد . سلیم «الوحص» نخست‌وزیر لبنان‌نیز هنگام خارج شدن‌از کاخ‌ریاست جمهوری اوضاع را وخیم، توضیف کرد و از کلیه احزاب وگروههای سیاسی درخواست کرد لبنان‌رااز خطر یک جنگ جدید خانگی نجات دهند .

همزمان با حوادث بیروت‌در جنوب لبنان نیز جنگ هـای پراکنده میان فلسطینی ها و نیروهای اسرائیل ادامه یافت.

یک سخنگوی نظامی در تل‌اویو اظهار داشت که در جریان زد و خورد های‌دیروز نیروهای اسرائیل بافدائیان یک سرباز اسرائیلی کشته شد .

سخنگوی نظامی اسرائیل اضافه کرد که گروهی‌ازفدائیان وارد مناطق اشغالی اسرائیل‌در منطقه صور شده و مواضع سربازان اسرائیلی را زیرآتش گرفتند وبدنبال‌آن زدو خورد شدیدی میان‌دوطرف درگرفت.

جنك جنوب لبنان

یك باردیگر کارآئی سازمان ملل را در بوته آزمایش گذارد

امان ـ خبرگزاری فرانسه ـ روزنامه اردنی الدستور نوشت که عقب‌نشینی نیروهای اسرائیلی از بخش هائی در جنوب لبنان تنها برای فریب دادن افکار عمومی صورت می‌گیرد زیرا نیروهای اسرائیلی در مراحل دوگانه عقب‌نشینی فقط یک پنجم اراضی اشغالشده در جنوب را تخلیه‌میکنند.

بنوشته این روزنامه، تصرف اراضی جنوب لبنان توسط ارتش اسرائیل قدرت اجرائی سازمان ملل را دربوته آزمایش گذارده است. ازسوی دیگر درنگ اسرائیل درعقب بردن نیروهای خوداز جنوب لبنان پرسش های متعددی‌را در مورد ارزش و کارآئی قطعنامه های شورای امنیت‌مطرح می‌سازد .

حمله‌شدیدولیعهد عربستان‌سعودی به‌اسرائیل

اگر اسرائیل از فـرصت صلـح استفاده نکند نابود می شود

عربستان‌بالاافزایش بیش از حد قیمت نفت مخالف است

پرنس‌فهدبن عبدالعزیزولیعهد و معاون اول نخست‌وزیر عربستان سعودی‌درگفتگوئی با « پاری‌ماچ، اظهار داشت: ازدست‌رفتن فرصتی‌که‌اکنون برای‌برقراری صلح‌درخاور ـ میانه بوجود آمده بـرای اسرائیل بازتاب‌نابودکننده‌ای بدنبال خواهد داشت .

ولیعهد عربستان سعودی افـزود : « آشتی‌ناپذیری نـه بـرای اسرائیـل‌ونه برای متحدانش نتیجه‌ای ببار نخواهد آورد و ما اعراب تاکنون روش بسیار آشتی پذیری داشته‌ایم و اسرائیل اکنون باید از بین صلح عادلانه که ما خواستار آن هستیم و یا جنگ یکی را انتخاب کند .

پرنس‌فهد ضمن بحث از یک جنگ احتمالی گفت همه ساله هشت میلیارد دلار برای تجهیز و سازمان‌دادن‌ارتش عربستان سعودی خرج‌می‌ شود و این به آن‌معنی‌است که این ارتش تنها ماموریت دفاع از کشور را ندارد بلکه میتواند در هرکجا که وظیفه ملی ما ایجاب کند مداخله کند .

ولیعهد عربستان سعودی ضمن اشاره به نقش آمریکا گفت که پرزیدنت کارتر در مجمع عمومی سازمان ملل تاکید کرده است که در تعهد کشورش برای تضمین امنیت اسرائیل جای بحث نیست، بسیار خوب ، ما حرفی نداریم . اما باید بگویم کـه آمریکا در عین حال متعهد شده‌است صلح را بخاور ـ میانه بازگرداند و اطمینان دارم کـه‌پرزیدنت‌کارتربااهمیت مسئله آگاه‌است ودرحدود امکاناتش برای برقراری‌صلح عادلانه در منطقه خواهد کوشید . آمریکا و عربستان سعودی پیوسته برای‌پیداکردن راه‌حلهای عادلانه و منصفانه تلاش میکنند . پرنس فهد در باره سلاح نفت گفت «یکبار وظیفه ملی ما را مجبور کرد که از این سلاح سود جوئیم اما این اقدام‌تنها‌برای‌رسیدن به هدفی بود که درآن‌موقع برای خود برگزیدم‌بودیم‌نفت کالائی نیست که بتوان آنرا هروقت و هرطور که شد به بازار سیاست سرازیر کردما عاقلانه و بادوراندیشی و میانه‌روی از این سلاح استفاده کردیم .»

ولیعهد عربستان سعودی بدنبال‌سخنانش افزود : ما با افزایش زیاده‌ازحد قیمت نفت مخالفیم و منافع خودرا در این راه قربانی می‌کنیم‌تمام این اقدامات را بخاطرنجات سیستم اقتصادی جهانـی انجام داده‌ایم درست است‌که نفت جزو دارائی کشور ما است اما برای بشریت‌وتمدن یک ماده حیاتی است .

یک‌عرب‌میلیاردر عاشق‌ژاکلین کندی شد

لندن ـ آسوشیتدپرس ـ نشریه «دیلی‌میل» در شماره دیروز خـودگـزارش داد، عدنان خاشوقی میلیاردر اهل عربستان سعـودی عـاشق ژاکلین کندی اوناسیس شده است .

بموجب گزارش ایـن نشریه روابط ایندو بیش‌از حد صمیمانه شده و ممکـن است خاشوقی تصمیم گرفته باشد جشن ازدواج بـا شکوهی ترتیب دهد .

خاشوقی‌در ژوئیه امسال ۴۳ ساله میشود . او نیـز قبلا مانند ژاکلین چندبـار ازدواج کرده است .

ملاقاتهای ایندو بیشتر در پاریس و باهامـا صـورت گرفتـه است

ژاکلین‌که‌ازپرزیدنت‌کندی‌همسر اولش دارای دو فرزنداست چند سال پیش با ارسطو اوناسیس میلیاردر معروف یونانی و صاحب کشتی‌های نفتکش ازدواج کرد و اینک به عنوان بیوه او درآمریکا زندگی میکند . ژاکلین از اوناسیس‌دارای فرزندنیست. ژاکلین که در جوانی یک خبرنگار بود هنگامی‌که‌کندی در دالاس هدف گلوله قرار گرفت به عنوان بانوی‌اول امریکا در کنار او بود . در آن تاریخ ژاکلین محبوب‌ملت آمریکا بود ولـی پس از ازدواج با اوناسیس آن اهمیت و محبوبیت را از دست داد.

جمعی از رهبران‌کودتای نافرجام سومالی‌موفق به فرار شدند

محمدزیاد باره رئیس جمهوری سومالی امروز در یک پیام رادیوئی اعـلام کرد که در جریان توطئه کودتای یکشنبه گذشته آن کشور ، توطئه‌گران ۲۰نفر را کشته و ۲۴ تن دیگر را مجروح کرده‌اند . رئیس جمهوری سومالی که بـه مناسبت هیجدهمین سالگرد ایجاد ارتش این کشورسخن میگفت فاش کرد که جمعی از کسانی‌که در توطئه کودتا شرکت جسته بودند موفق به فرار شده‌اند

زیادباره رئیس جمهـور سومالی فردا که فقط شش روز از کودتای نافرجام در موگادیشو میگذرد به چین سفر خواهد کرد.

درجنوب لبنان

۲۸۰ اسرائیلی کشته شدند

خبرنگاران‌اسرائیل که‌همراه نیرو های‌این‌کشور به لبنان رفته‌اند امـروز گزارش دادند تاکنون‌اجساد ۱۸۰ غیر نظامی اسرائیلی‌که در جریان نبرد های جنوب لبنان کشته شده‌اند شناسائی و دفن شده است . در این میان منابع مجاز اظهـار میدارند که باید ۱۰۰ غیر نظامی دیگر اسرائیلی را که توسط افراد خانواده خود کفن‌و دفن‌شده‌اند بررقم‌بالا اضافه کرد .

دیدار والدهایم از لبنان

یک سخنگوی سازمان ملل دیروزگفت‌که کورت‌والدهایم دبیرکل سازمان ملل‌دراوایل هفته آینده سفری به لبنان خواهد کرد. وی‌ضمن‌دیدار از نیروی پاسدار صلح که در کنار مرزهای شمالـی اسرائیل مستقرشده‌انددرباره استوارماندن‌مقررات‌آتش‌بس دراین منطقه با مقامهـای اسرائیلی‌و فلسطینی گفتگو خواهد کرد.

شیوع وبا در تانزانیا

دارالسلام ـ خبرگزاری فرانسه‌ـ رادیو تانزانیاامروز اعلام کرد جزیره زنگبار در پی شیوع بیماری وبا در میان ساکنان آن درقرنطینه کامل قرار گرفته و هرگونه دخول‌به‌این‌جزیره‌و یاخروج از آن ممنوع شده است . این رادیو افزود تاکنون ۱۰ نفر براثر ابتلا به ایـن بیماری درگذشته‌اند و دولت تانزانیا همه مدارس، هتل‌ها و رستوران های جزیره را تعطیل کرده است .

بیماری وبا از ششماه قبل درتانزانیا شیوع یافته وطی این مدت بیش از ۳۴۰ نفراز مردم این کشور به این علت جان سپرده‌اند .

چاپ پنجم
بررسی ادبیات امروز ایران
نوشته: دکتر محمد استعلامی
پژوهشی در باب ادبیات امروز ایران ، از زمینه‌های نواندیشی در سده سیزدهم تا سالهای اخیر . منتشر شد
مؤسسه انتشارات امیرکبیر

اینجانب کریستو فوروس کابریلو تبعه قبرس مفتخرم که با راهنمائی های دانشمند محترم جناب آقای حاج‌شیخ بهاءالدین نوری بدین مبین اسلام تشرف حاصل نموده و نام مبارک علی را برگزیدم .

علی کابریلو
آ ـ ۷۱۳

گروه فرهنگی خرداد
برای
کلاسهای ششم طبیعی ـ ریاضی
وکلیه رشته های دوره نظری ـ تکدرس فشرده
برای (۱۵ فروردین الی اول خرداد)
همه روزه صبح وعصر ثبت نام میکند
ریاضیات : محمود قمصری ـ فرخ‌پور ـ حاج‌نیروزگان ـ تراکوزلو ـ وفا ـ مهندس‌شاملو ـ هندی‌نژاد
فیزیک و مکانیک : مجدی، بزازی، حاج‌آقازاده، صادقی، دیده‌بان
شیمی : هاشم‌راستی ـ داریوش عباسی ـ طیب
ترسیمی رقومی : مهندس‌شاملو
رسم فنی : مهندس‌فرنو
میدان شهناز اول مهران تلفن : ۷۵۴۹۱۱

باشکوهترین و نفیس ترین قرآن کریم
با تائید جامع‌الازهر. با چاپ ۱۰ رنك. با خطزیبای نسخ در ۷۹۲ صفحه
مرکزپخش شرکت سیرنك ،چهار راه‌وصال تخت‌جمشید شماره ۱۵۶
تلفن ۶۶۳۵۵۷ ـ ۶۶۳۵۵۶ ـ ۶۶۳۵۵۵

فطرت
ره‌آوردی جدید : از معنی کرمانشاهی
فطرت ـ یادبودی برای عزیزان باپیامی عاشقانه
فطرت ـ همزبانی برای ادبدوستان باکلامی صادقانه
فطرت ـ داروئی بردرد انسان بااشاراتی عارفانه
فطرت ـ تفکری بر تلاطم دراداب ایران باکنایاتی شاعرانه
فطرت ـ تازیانه‌ای برپیکر تمدن زمان باقضاوتی منصفانه
فطرت‌را بخوانید وبگوئید بخوانند تا مروج ارزش های انسانی شده باشید
تلفن های مرکز پخش ۸۵۰۷۳۰ ـ ۸۲۹۴۶۱

آگهی دعوت‌مجمع عمومی عادی
طبق ماده ۳۷ اساسنامه، مجمع عمومی عادی شرکت سهامی بیمارستان و زایشگاه تهران (خاص) در ساعت ۸ بعداز ظهر روزدوشنبه یازدهم اردیبهشت ماه ۲۵۳۷ در محل کتابخانه بیمارستان‌تشکیل‌می‌گردد. ازکلیه‌سهامداران محترم دعوت می شود در راس ساعت مقرر در جلسه مزبور شرکت نمایند .
دستور جلسه : ۱ـ رسیدگی به ترازنامه و بیلان شرکت و تصویب آن .
۲ـ انتخاب هیئت مدیره و بازرس .
۳ـ شور در خط‌مشی آتی شرکت .
هیئت مدیره

آگهی مجمع عمومی
بدین وسیله باطلاع میرساند که مجمع عمومی عادی بطور فوق‌العاده شرکت بیمارستان مدائن با مسئولیت محدود در ساعت ۸ونیم بعداز ظهر سه‌شنبه دوازدهم اردیبهشت ماه ۲۵۳۷ در محل سالن کنفرانس بیمارستان مدائن تشکیل میگردد.
از کلیه صاحبان سهم‌الشرکه دعوت میشود که در جلسه مذکور شرکت فرمایند.
دستور جلسه :
انتخاب اعضاء هیئت مدیره جدید .
هیئت‌مدیره

انتشارات بنیاد فرهنگ ایران
جامع ترین ومهم ترین دایرة‌المعارف پزشکی و داروئی ایران و
گنجینه بی‌نظیر لغات و ترکیبات فارسی و اصطلاحات پزشکی ایرانی
ذخیره خوارزمشاهی
تالیف
سید اسماعیل جرجانی
متن کامل، چاپ عکسی دورنگ از روی نسخه مورخ ۶۰۳ هجری
با فهرست مطالب و مقدمه، به کوشش :
سعیدی سیرجانی
منتشر شد

درمحافل ومجالس

اوج رقابت جناح هادر حزب چشم‌گیراست ...

این روزها ، اوج‌رقابت جناح‌ها دربه‌حرکت درآوردن توده های حزبی و تلاش برای جلب وجذب هرچه بیشتر روشنفکران و سرشناسان حزب‌به فعالیت های جناحی ، چشمگیر و توجه‌انگیز است. به‌اعتقاد ناظران ، جناحها ، در تلاش تازه خود، سوای جلب اعضای کارساز به رهبری مسائل اساسی روز کشور نیز توجه و عنایت دارند.

جناح پیشرو «مجیدی» در بسیج افرادحزبی درمقابله با تظاهرکنندگان آشوب طلب خیابانی پیشگام شدو جناح‌سازنده «انصاری» درزمینه‌ای دیگر دست‌بکار شد وبافرستادن بیست هزارنامه به نشانی دانشجویان ایرانی مقیم خارج از کشور به تشریح برنامه های «جناح» پرداخته است.

جناح سازنده در نامه دوصفحه‌ای خودزیر نام «اندیشه و کار سازنده در راه ایران امروز وآینده» به تشریح کار های انجام‌شده وبرنامه‌های آینده اشاره کرده است با این نتیجه‌گیری پایانی که:«همزمان بامشخص ترشدن سلیقه و جریان فکری جناح سازنده کوشش میشود مقدماتی برای رسیدن به تجسم تشکیلاتی نیز تکمیل گردد تا زمینه برای فعالیت های گسترده و متشکل‌تر جناح فراهم آید .»

اولین دیپلمات خارجی که‌ازدانشگاه تهران در زبان فرانسه فوق‌لیسانس گرفت

برای اولین‌بار درایران یك دیپلمات خارجی موفق شد در رشته زبان‌و ادبیات فرانسه ازدانشگاه تهران فوق‌لیسانس بگیرد.

«محمد سغروشنی »دبیر اول سفارت مغرب ، دوشنبه گذشته دریک دفاع یک ساعته توانست پایان‌نامه‌اش را با درجه خوب بگذراند. استاد راهنمای دیپلمات مراکشی‌خانم دکتر شیبانی بودو پایان نامه مربوط به «تئاتر و تراژدیهای ولتر» که به روایت مطلعین تحقیقی ارزنده و گیرابود.در این مراسم سفیرکبیر مغرب ، رئیس‌و چندتن از استادان دانشکده ادبیات وعلوم‌انسانی ،ایرج پزشك‌زاد مدیر کل‌امور فرهنگی وزارت خارجه و دکتر نبوی مدیرکل روابط بین‌المللی دانشگاه وگروهی از دانشجویان حضور داشتند.

خانم دکتر ژان شیبانی همسر فرانسوی دکتر عبدالله شیبانی رئیس دانشکده علوم دانشگاه تهران ـ از فرانسه‌دان های بنام ایران است ـ که‌فارسی رانیز به‌روانی فرانسه‌صحبت میکند.

آگهی استخدام جاسوس در ستون نیازمندیهای روزنامه ....

Spooks Wanted

If evidence were needed that a new day has dawned for the CIA, there it was: a Help Wanted ad in the business and finance section of the New York *Times*. The agency was interested in applicants with a "keen interest in international affairs," "foreign language aptitude," and "desire and ability to serve overseas." Women and minorities were "encouraged to apply." Starting salary: $13,662 to $16,618. Just what exactly is the job slot the agency is trying to fill? Surprise. Despite its firing of some 260 members of the cloak-and-dagger Directorate of Operations division since last fall, the CIA is recruiting new spies.

مجله «تایم »به نقل از روزنامه نیویورك‌تایمزو محفل نویس‌به نقل از مجله تایم ـبه چاپ یك آگهی« استخدام جاسوس » مبادرت کرده‌است ...

آگهی، که در ستون نیازمندی های نیویورك تایمز چاپ شده است ، مربوط به «سیا» سازمان اطلاعات آمریکاست که به‌اعتبار روایت‌ها، شهادت‌ها، سندهاوگفته‌های‌بلند‌ـ پایگان آمریکائی « به غول وحشتناکی تبدیل شده است ». دراین آگهی از کلیه علاقمندان به جاسوسی خواسته شده است که‌به سازمان «سیا» به‌پیوندند . از جمله « شرایط استخدامی » اینست که «داوطلبان باید به امور بین‌المللی سخت علاقمند باشند و قابلیت فراگیری زبانهای خارجی و تمایل انجام وظیفه در سایر کشور ها را داشته باشند ...»

«سیا»، بخصوص بخاطر توطئه سرنگون کردن حکومت سوسیالیست «سالوادور آلنده » رئیس جمهور شیلی سخت مورد خشم و نفرت افکار عمومی امریکا و جهان قرار گرفته بود جناحهای سیاسی امریکا را برای داخل کردن این«غول» به داخل بطری یکرای و متفق کرد ...

ظاهرا در آگهی استخدام «سیا»به مساله مبارزه‌باتبعیض نژادی رعایت حقوق زن و مرد منظور شده‌و درهای آن بروی زنها، سیاه هاو تمام اقلیت ها‌گشوده شده‌است .

حقوق سالانه «تازه جاسوس»ها بین ۱۴ تا۱۷ هزاردلار است .

محفل نویس هیچ« تفسیر داخلی یاخارجی» بر این آگهی ندارد.

از« کالیفرنیا » تا « قالیفرنیا» و سفارش کاخ ۱۵ میلیون دلاری تاخریدزمین ۶میلیون دلاری...

اگر این روزها قالی‌های اصیل وگرانقیمت ایران در رقابت بافرشهای ماشینی ، بازار های بزرك خارجی‌اش را یکی پس‌از دیگری از دست‌میدهد، درعوض شبیخون بهاره سرمایه‌دارهای بلندپایه ـوبی‌پایه‌ـ ایرانی به‌املاك ومستغلات «کالیفرنیا» باعث جاودانگی نام «قالی »ایران‌درآنسوی اقیانوس شده است ... به نوشته دوست لوس آنجلس‌نشین محفل نویس ،این روزها غیراز ایرانیهای باذوق ـخیلی از دلالهاو بنگاه دارهای کالیفرنیا ـبه‌کنایه نام «کالیفرنیا » را به «قالیفرنیا»تفسیر داده‌اندو اگراین‌هجوم حساب شده‌وبی حساب‌ـ خلق‌اله به‌کوچ‌کردن به ینگه‌دنیا ادامه پیداکندبدید برای دیگر ایالت‌های آمریکا نیز چنین نام « ایرانی ـ امریکائی » پیداکرد ...

در نامه دوست محفل نویس از بدکاریها و آبروریزیهای بعضی از ایرانی های کوچ‌کرده ،اشاره های‌تاسف باری شده است و از آنجمله: کشیدن چك‌بی‌محل ، «تامین مجانی »! لوازم ضروری زندگی از فروشگاه‌ها، کلاهگذاری وکلاهبرداری از یکدیگر ـبخصوص از خریولهای چشم وگوش بسته‌ای‌که تمام بضاعت انگلیسی‌شان در دوکلمه «یس » و «نو»خلاصه میشود ، «مجانی نشینی» به صورت اجاره نشینی و بعداز چند ماه«فلنگ رابستن و اجاره صاحبخانه راندادن و ...

که سخت جای تاسف‌وتاثر وبدنامی است ، درعوض ، دوست محفل‌نویس از دوایرانی باسامی بیژن پاکزادو داریوش محبوبی یادکرده است‌که درگران‌ترین خیابان «بورلی هیلز» یك فروشگاه رویائی و خیال انگیز برای گرانخرهای ایرانی و خارجی روبراه کردندکه تنها برای تزئینات‌آن بیش از یك میلیون دلار خرج کرده‌اند ... ویك ایرانی دیگر که برای ایجاد رستوران و پارکینك وفروشگاه قطعه زمینی به قیمت ۶ میلیون دلار خریداری کرده است ... ویك‌ایرانی دیگر که به یك کاخ‌۱۵ میلیون دلاری سفارش داده است ....و نیز یك‌ایرانی دیگر که درخریدن خانه « فرانك سیناترا» از کلیه مشتریهای آمریکائی وخاورمیانه‌ای پیشی گرفته‌است... خوشبختانه این خبرهای «خوب و افتخار آمیز » ازجماعت ایرانی آمریکانشینی هم درکناردیگر خبرهای مربوط به ایرانی ها هرروز در مطبوعات آمریکا منعکس میشود ودر این زمینه ما از ثروتمندان دیگر کشور های منطقه چیزی کم و کسر نداریم ..

نرخ تورهای مسافرتی افزایش یافت

افزایش نرخ بلیط هواپیما بین کشورهای خاورمیانه و اروپا نرخ تورهای مسافرتی‌را نیز بالا برد.

مسئولان تورهای مسافرتی میزان افزایش نرخ تورهـا را ٤ درصد تعیین کرده‌اند . این میزان همان‌مبنی است‌که‌بر قیمت بلیط هواپیـما درمسیر خاورمیانه با اروپا افزوده‌شده است.

اتحادیه بین‌المللی حمل و نقل هوائی طی یکسال اخیردو بار نرخ‌بلیط هواپیما راافزایش داده است.

سال گذشته نرخ بلیط‌هواپیما افزایش یافت و نـرخ تورهای مسافرتی نیز تـا ۲۵ درصد افزایش پیدا کرد.

مسئولان تورهای مسافرتی اعلام کردند که افزایش نـرخ پروازهای خارجی ٤تا٥ درصد در مورد پروازهـای مختلفبه کشورهای اروپائی ،افریقائی‌و آسیائی است.

نرخ افزایش یافته بلیط پرواز های خارجی از اول آوریل‌که مقارن با ۱۲ فروردین ماه است به اجراء گذاشته شد.

یک مقام مطلع سندیکـای اژانس‌های مسافرتی در این مورد توضیح داد که درهمان جلسه‌ای که «یاتا» افزایش‌نرخ بلیط هواپیما را تصویب کرد تصمیم گرفته شد نرخ بلیط‌تور های مسافرتی نیز ٤ درصد بالا برود.

وی گفت قبلا درازای هر پانزده نفر مسافریک بلیط‌مجانی به تور داده میشد که این بلیط مجانی هم از سال‌گذشته داده نمی‌شود و در نتیجه‌هزینه «تور» باید بین اعضای تـور سرشکن شود.

بمجموع این عوامل باید افزایش نرخ هتلها رادرخارج نیز اضافه کرد، ولی باوجود این در سال جاری بهای تور های مسافرتی همان بین ٤ در صد افزایش پیدا میکند.

لازم بهیادآوری‌است کهبهای بلیط مسافرت با «تور» نصف قیمت بلیط معمولی است .

به اظهار این مقام ،تابستان گذشته تنها پانزده‌تا شانزده‌هزار نفر با استفاده از «تور» بخارج مسافرت کردند که این رقـم امسال تابستان تا ۲۰ هزار نفر هم خواهد رسید.

نرخ سیمان در بازار سیاه کیسه‌ای ۶۵ تومان شد

طی چندروز اخیر نرخ‌سیمان در بازار سیاه سیمان ، تـا کیسه‌ای ۶۵ تومان‌افزایش‌یافته است.آگاهان در امورساختمانی معتقدند احداث واحد های مسکونی بدون جواز دراطراف‌و حومه تهران و نیز ضوابط و شرایطی که شهرداری بـرای نحوه دادن سهمیه سیمان به سازندگان واحد های ساختمانی در دست احداث تعیین کرده، باعث رونق بازار سیاه سیمان شده است .درحال حاضرسیمان داخلی توسط دلالها و واسطه ها تاپنج برابر نرخ مصوب به اشخاصی که بدون جوازمبادرت به احداث ساختمان کرده‌اند و همچنین کسانی که در حین احداث ساختمان باکمبودسیمان روبرو شده‌اند عرضه میشود ، زیرا طبق ضوابط در نظر گرفته شده ازطرف شهرداری‌پایتخت، اگر صاحب هر واحدساختمانی در موقع ساختمان متوجه شود که سیمان مورد نیازش بیشتر از سیمانی است که درسهمیه برای او در نظر گرفته‌اند ، مجبور است یا حداقل سه‌ماه عملیات ساختمانی را متوقف‌کند و در انتظار نوبت بنشیند ویا این که وسیله دلالها و واسطه های سیمان ، این کالا رابا چند برابر نرخ رسمی‌خریداری کند.

دراین زمینه حسن فرنام مدیر عامل شرکت تعاونی‌تهیه و توزیع مصالح ساختمانی در گفتگوئی با خبرنگار شهری‌ما اعلام کرد: توزیع عمده فروشی سیمان به‌هیچ‌وجه به‌این‌شرکت تعاونی واگذار نشده است . فقط قرار براین است که بـا نظارت این شرکت تعاونی و اتاق اصناف پایتخت هر ماه ۷ هزار تن سیمان از طریق این تعاونی بین ۲۰۰ عامل فروش جزء توزیع شود، آنهم فقط به کسانی که قصد دارنـد ساختمانشان را تعمیر کنند .

از طرفی هر عامل فروش می‌تواند در هفته مقدار محدودی سیمان را بطور کیلوئی عرضه کند تا اگر شخصی به چند کیلو سیمان‌احتیاج‌داشت‌مجبور نشود یك‌کیسه‌سیمان‌خریداری بکند.

وی همچنین به نحوه فروش سیمان در خرده فروشی هـ اشاره کرد و گفت : عاملین فروش مذکور بشدت کنترل می شوند . خریدار سیمان‌بایستی فتوکپی سند مالکیت خود را به فروشنده ارائه دهد .سیمانی که به عاملین فروش تحویل داده میشود بر اساس تعداد فتوکپی سند های مالکیتی است که در هنگام عرضه به مصرف کنندگان تحویـل گرفته‌اند . ضمنا هر مصرف کننده نمی‌تواند .در سال بیش از ده کیسه سیمان برای‌تعمیر ساختمان خریداری کند.

وزارت بهداری ۸ هواپیمای مخصوص خرید

دکتر شیخ‌الاسلام زاده‌وزیر بهداری و بهزیستی دیروزدر جریان گشایش‌اورژانس حسن آباد واقع در ۳۰ کیلومتری جاده قم اعلام کرد برای انتقال مصدومین و بیماران روستائی ۸ هواپیمای مخصوص که می تواند در زمین های خاکی فرود آید خریداری شده‌است.

دکترشیخ‌الاسلام زاده‌هنگام افتتاح این اورژانس کـه در محوطه‌ای بوسعت شش هزار متر مربع قرار گرفته ،وزمین آن بوسیله شخصی نیکوکار بنام حاجی طائف پور هدیه شده است گفت در سال گذشته مبلغی بالغ بر ده میلیارد ریال و نیز قطعات زیادی‌زمین برای خدمات بهداشتی توسط مردم خیر در اختیاروزارت بهداری وبهزیستی گذاشته شده بود که از جمله شخصی از مشهد به مبلغ ۲۰۰ هزار تومان‌پول و صد هزار متر مربع زمین‌و شخصی نیکوکار دیگری از اصفهان مبلغ ۱۰۰ هزارتومان پول و ۱۰۰ هزار متر مربع زمین در اختیار این وزارت خانه قرار داده است .

وی‌اضافه کرد که نظیراین اورژانس ها در تمام استان ها افتتاح خواهد شد و در نظر است که تمام جاده هـای اساسی را با اورژانس ارتباط دهیم .

وزیر بهداری افزودکه ۱۸ هواپیمای کوچک برای‌روستا های کوچک و فرود آمدن‌در زمینه های خاکی و صعب ـ العبور خریداری‌شده است.در شهرری نیزیک بیمارستان ۴۰۰ تختخوابی ساخته‌میشود .در این محوطه وبلا های مناسب جهت سکونت کادر پزشکی‌ـ آزمایشگاه ـ رادیولوژی ـ اطاق عمل ـ استریلیزاسیون مرکزی ـ تریاو محلی بـرای بستری نمودن‌بیماران کمبطور اورژانس بستری و یا تحت عمل جراحی قرار گیرند ساخته شده است و همچنین قسمتی از ساختمان برای تکنیسین‌های نوریت های پزشکی و نصب دستگاه بی‌سیم آماده بهره ـ برداری شده است .

در حال حاضر این مرکزکه بصورت شبانه روزی اداره‌می شود دارای ٤ جراح‌ـ ٦ نفر نرس خارجی ـ چهار کمک تکنیسین بیهوشی‌ـ ٤ نفرکمک تکنیسین رادیولوژی‌و تعدادی بهیار و مسئول پذیرش و اطلاعات‌و نگهبان و کادرمورد نیاز دیگر است .

بازار کتاب

ستون تازه نیازمندیهای اطلاعات

از امروز ، همه روز

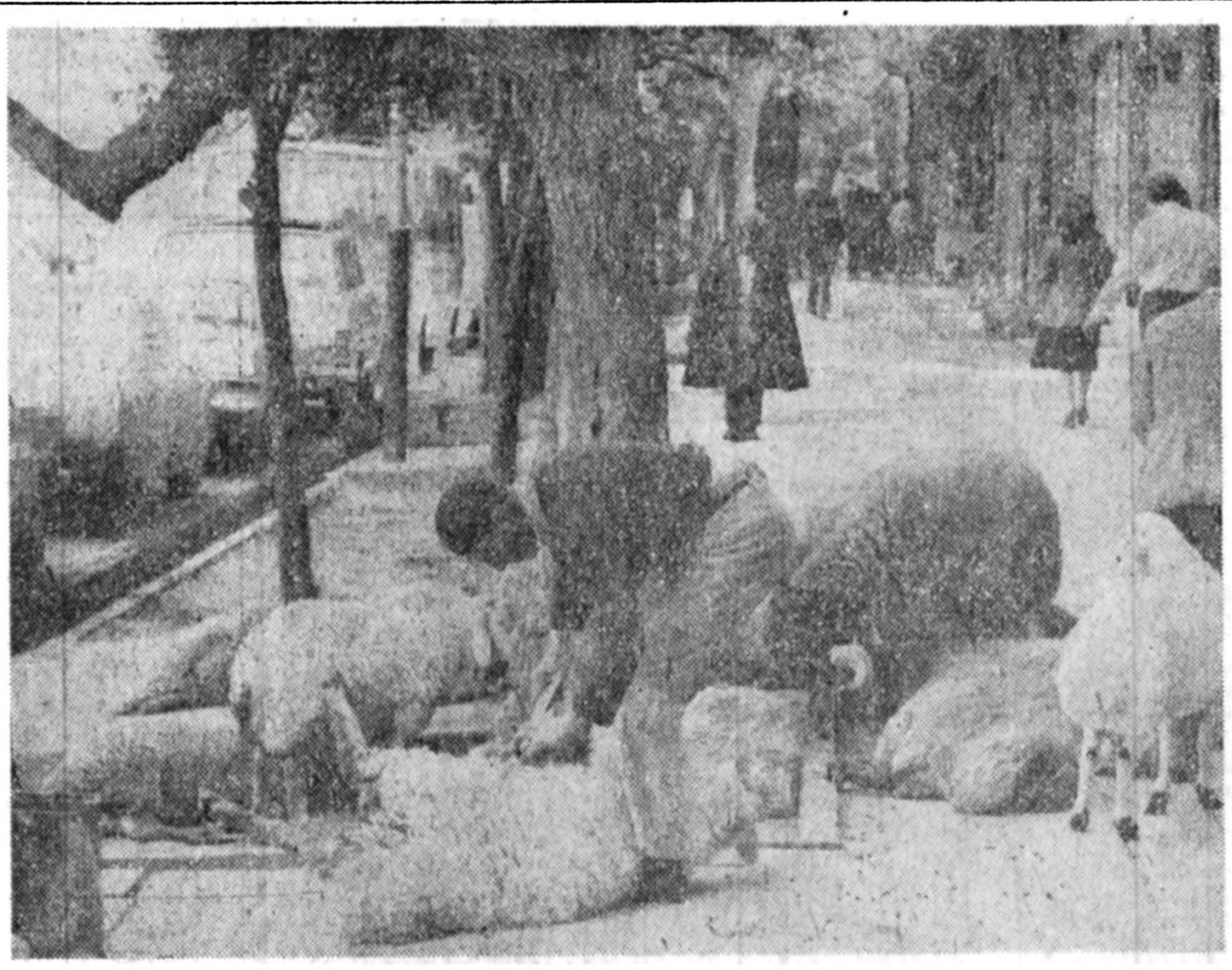

اینجا خیابان سیروس ـ قلب تهران ـ و روبه روی کوچه مسجد شاه چـراغ است . در اینجا، هرروز یک گله ده پـانزده راسـی گوسفند را در سـاعـات مختلف روز و بتدریـج سر می‌برند ، پوست می کنند و گوشت آن ها را به مردمی که این روز ها به دشواری قادر به تهیه گـوشت گرم هستند ، می‌فروشند .

این کاراگر هیچ عیبـی نداشته باشد ، و از لحاظ بهداشتی نیز بتوانیم آن را توجیه کنیم ، این بدی را دارد که اولا راه عبور و مرور را سد می‌کند و ثانیا بوی تعفن پوست گندیده و امعاء و احشاء گوسفندان، نه تنها شامه مردم را مـی آزارد بلکه میلیونها مگسو پشه را هم به گردهم‌آئی‌فرا می‌خواند !

در تلگرافهای متعددی که بحضور نخست‌وزیر ووزیر کار وامور اجتماعی ارسال گردید

کارگران نقاط مختلف کشور خواستار مجازات مسببین حوادث اخیر کشور شدند

با اعلام وفاداری به نظام شاهنشاهی ایران از سوی کارگران سراسر کشور،کارگران شهرستانهای قم، اراک، خارک وکاشان و شاهی نیز باتشکیل اجتماعات متعدد، خـواستار مجازات مسببین حوادث اخیر شدند.

کارگران نقاط‌مختلف کشور طی مخابره تلگرافهای متعدد از جناب آقای نخست وزیر و وزیر کار و امور اجتماعـی خواستـه‌اند تا مراتب فداکاری وجانبازی آنـان را در راه خدمتگزاری نسبت به شاهنشاه آریامهر و میهن عزیز بخاکپای مبارک رهبر عالیقدر ایـران معروض گردد.

کارگران سراسر کشور بـا تشکیل اجتماعات‌متعدد ومجامع عمومی فوق‌العاده برای‌پاسخ‌ـ گوئی به تحریکات بیگانگان و عوامل دست نشانده آنان و تنبیه عوامل ارتجاع رابا صدور قطعنامه‌های متعدد خواستار شدند. کارگران در تلگرافـات خود تحریکـات و دسائس معدودی بازمانده نوکـران استعمار سرخ وسیاه رامحکوم ساختند و فداکاری خویش را در حفظ عظمت‌نظام شاهنشاهی واحترام بقانون اساسی و پاسداری انقلاب شاه و ملـت اعلام داشتند. کارگران همچنین از سازمانهای اجرائی کشور خواسته‌اند تا هرچه زودتـر عناصر توطئه‌گر و آنها را که پیروزیها و موفقیتهای ملـت ایران را نادیده گرفته‌اند بملت ایران معرفی نمایند تا ایـن وامانده‌های بی منطق هرچـه بیشتر رسوا گردند.

تلگراف کنندگان در تلگرافات خود آورده‌اند :

ما کارگران به میهن عزیزو شاهنشاه عالیقدر خود ورسالت رستاخیز عشق میورزیم و بـا عزمی راسخ و آهنین بـرای تحقق بخشیدن به آرمانهای‌ملی کوشش و مجاهدت خواهیم کرد.

در میان تلگرافات رسیده ، این اسامی و عناوین بچشم میخورد.

اراک: نمایندگان کارگران‌و مسئولان سندیکاهای کارگری‌و اعضای هیات مدیره سازمـان کارگران شعبه اراک ـ محمد شریف دالوند نماینده کارگران ـ ماشین سازی‌ـ اسداله‌تقوائی نماینده کارگران آلومینیم سازی ـ لطف‌اله طاعتی از طـرف سندیکاهای ماشین سازی ـ علی همایون آریا نماینده کارگـران انومدل‌ـ غلامعباس یار احمدی سندیکای الومدل‌ـ محمد فرجی سندیکای خانه سازی ـ علـی جواهری سندیکای هپکو ـ حمید پژدم نماینده کارگـران هپکو ـنماینده‌سندیکای کارگران شهرداری.

خارک: مصطفی محمودی‌از طرف صنعت نفت جزیره‌خارک.

شاهی: اعضای سازمـان کارگران و نمایندگان سندیکا های کارگری و کـارکنان شهرداری شهرستان شاهی .

قم: کارکنان‌و کارگران‌شرکت سهامی خاص ملاوی مسافربری میهن‌تور، کارخانه ذغالیـ‌ی صنعتی و گاز اکسیژن قم ـ اعضای سندیکای رانندگان و کمک رانندگان‌ـ کارگران و کارکنان کارخانه قلم موسازی، پشمبافی ایران مرینوس،شرکت مسافربری شمس انعماره ، ریسندگی زیرباف ، کارخانـه تولیدی رادیو تورهای‌فولادی، ریسندگی و تولیدی مبید شرکت با تارایون، شرکـت تولیدی شیرین ، کارخانه‌تانکر سازی جدار، کارخانه کیسه‌بذر قم، گیتی نورد، صنف نانـوا کارخانه تولیدی نخ، ریسندگی نخ وپشم، گچ و معدن زنگابلد، کارخانه ایران کاردینال ، کارخانه رشافنر، نصرت‌گو درزی و سید عبداله مهدیون‌نمایندگان هشتصد نفر کارگران شهرستان قم ، کارخانه ژورنال گـاز ، کارگران وکارکنان کارخانه‌التا. شرکت الوران، کارخانه کارین کار، شرکت مسافربری اتویزد. اتو خراسان و میهن نورد ، کارخانه بافندگی الفاتریکو ، شرکت ایران گرد، شرکت قم ساوه، سندیکای کارگـران شهرداری قم ، شرکـت ترانسپورتنو ، اتوشهپر و شرکت لوان‌ور.

کلاس «خودهیپنوتیزم» ویوگا تشکیل شد

تحت‌نظر استاد کابوك متخصص در هیپنوتیزم‌و یوگا از آمریکا .

تماشابرای عموم آزاداست تلفن ۹۵۰۳۰۲و ۹۸۱۱۹۷

شرکت تامین پارت

WIBAU-HARTMANN

نماینده‌انحصاری‌کارخانه اسفالت

مدلهای ۱۳۰ـ۱۶۰ـ۲۰۰ـ۲۵۰تن درساعت آماده تحویل میباشد

آدرس : خیابان فردمندشمالی شماره ۱۳۵ تلفن : ۸۲۴۸۲۹ـ۸۲۵۲۴۴

سرور گرامی جناب آقای احمدی زنوز

ارتقاء درجه جنابعالی را تبریك عرض نموده موفقیت روزافزون شما را دردراه‌خدمت به شاهنشاه آریامهرخواستاریم.

فرخ‌مهدی زاده وبانو

FARATEL

ترانس فاراتل بطوراتوماتیك برق ضعیف‌را تقویت‌میکند و ازخرابی وسوختن دستگاهها جلوگیری میکند .

★ ترانسهای فاراتل جهت انواع یخچال ، فریزر و یخچال فریزر پهلو به پهلو (سایدبای ساید) تا ۳۰ فوت وبرای انواع تلویزیون (رنگی وسیاه وسفید) موجود و آماده تحویل میباشد

★ ترانسهای اتوماتیك فاراتل کوچك و بسیار سبك میباشد ، و بطـور خودکار ولتاژ برق را تنظیم میکند .

★ ترانسهای اتوماتیك‌فاراتل تمام الکترونیك است واحتیاج به‌خاموش‌کردن ندارد و میتواند بدون خراب شدن سالها روشن بماند .

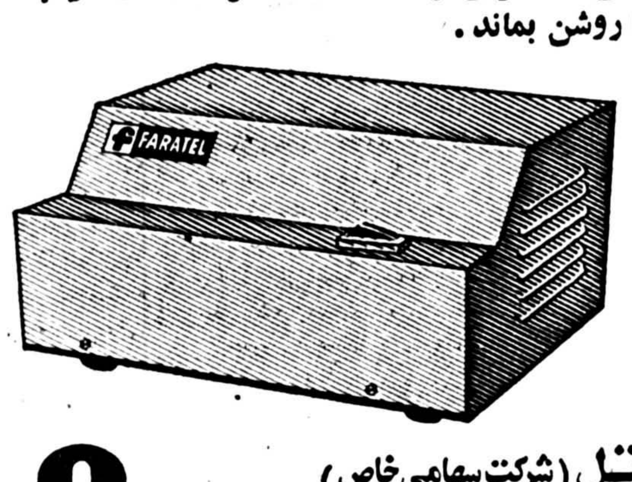

فاراتل (شرکت سهامی خاص)

تهران‌ـخیابان شاهرضامقابل ویلا کوی‌کندوان

تلفن : ۵ ـ ۳۷۰۰۰۱

پـرمـیت

ورق موجدار پرمیت آزبست سیمان به ابعادمختلف موجود است

مرکز پخش ۳۰۳۱۳۲ ۳۰۴۰۳۵

لوله پرمیت فشارقوی با کوپلینگ

لوله های ساختمانی موجود است

گروه صنعتی سوفالین

BM

شرکت بتن متصل با مسئولیت محدود

خیابان شاهرضا بین چهار راه پهلوی وکالج ، ساختمان ۸۵ طبقه دوم تلفن ۳۷٤۱٤٤ ۳۷٤۱٤٦ ـ ۹

تولید و اجرا کننده سقف های سفالی و بتونی

فروش مصالح سقف (تیرچه ماشینی + بلوک سقفی)

سال نو، سال نمونه

سال نو را ازنظرنظم مالی وبهره‌وری اقتصادی، به‌سال نمونه مبدل سازید

حساب نمونه بانک عمران

حساب نمونه بانک عمران بـا ۱۰ امتیاز، مجموعه حسابهای گوناگون بـانکی را یـکجا در اختیار شما مـیگذارد. امـتیاز استـثنائی حساب نمونه در این است که شـما بعنوان مشتری نمـونه، بـمحض تـقاضا تـا ۸۰درصد موجودی پس‌انداز وسپرده خود، اعتبار در حساب جـاری مـیگیرید درحـالیکه سپـرده شمـا دست‌نخـورده مـیماند و هــمچنان ۱۰درصد بهره به آن تعلق میگیرد.

بانك‌عمران بانك‌نمونه‌ایران

از دانش آموزان تا اول مهر ثبت نام میشود

وزارت آموزش و پرورش اعلام کرد که برای ثبت نام دانش‌آموزان هیچ محدودیت زمانی وجود ندارد و ثبت نام دانش‌آموزان تا اول مهرماه ادامه خواهد داشت.

یک مقام‌مطلع‌وزارت‌آموزش وپرورش توصیه کرد کسانی که ازارتقاعفرزند خود بهکلاس بالاتر اطمینان دارند بهتراست زودتر نسبت به ثبتنام ویعدر کلاس بعدی اقدام کنند. وی گفت هدف وزارت آموزش و پرورش ازشروع زودتر ثبتنام جلوگیری‌از تراکم مراجعه‌کننده بمدارس است.

امروزهمچنین‌اعلام شدکسانی کهبدیل تعویض محل سکونت یا مشخص نبودن‌وضع‌تحصیلی فرزندانشان از لحاظ ردی یا قبولی در امتحانات، قادر به ثبتنام درماههای جاری نیستند میتوانندتا روشن شدن‌وضع تحصیلی فرزندانشان از ثبتنام خودداری کنند.

برنامه امتحانات نهائی

اداره کل‌آموزش‌و پرورش تهران نیز امروز به نواحی نوزدهگانه خود اطلاع داد که امتحانات نهائی پنجم ابتدائی تهران از روز یکشنبه ۱۴ خرداد ماه بشرح زیر شروع میشود.

صبح روز۱۴ خردادامتحان املاء، تعلیمات اجتماعی وبعد از ظهر همان روزامتحان‌انشاء و خوشنویسی.

صبح روزدوشنبه ۱۵خرداد امتحان هندسه و حساب سبعد از ظهر همان روز امتحان علوم تجربی و بهداشت.

طرح برداشت محصولات کشاورزی بوسیله دانش آموزان، تهیه شد

امروز در وزارت کشاورزی اعلام شد که طرح برداشت محصولات کشاورزی بوسیله دانشجویان و دانش آموزان با همکاری وزارت آموزش‌و پرورش و دانشگاه ها، تهیه گردیده که اجرای این برنامه بعهده‌وزارت آموزش‌و پرورش و دانشگاه ها خواهد بود.

براساس این‌طرح «برداشت محصول در سطح‌مزارع‌و باغ ها، در صورت کمبود کارگر در روستاها به عهده دانش ـ آموزان و دانشجویان همان منطقه قرار خواهد گرفت و طبق ضوابطی که به تصویب میرسد، از وجود جوانان محصل باپرداخت کارمزدبرای برداشت محصول‌و میوه‌چینی استفاده خواهد شد.

بکار گماردن دانش آموزان در ایام بیکاری‌و تعطیل‌مدارس در روستاها و باغ هاازسال قبل مورد بحث قرار گرفت‌و و چند روز قبل از طرف جمشید آموزگار نخست وزیر و دبیر کل حزب در تبریزاعلام شد.

آقای نخست وزیر هنگام گفت و شنود با نمایندگان کشاورزان‌تبریزدر موردگرانی نیروی انسانی در سطح‌روستا ها، گفت: در این مورد می توان از شاگردان مدارس در روز های‌تعطیل و ایام‌تابستان استفاده کرد و باپرداخت‌پول کمتر هم به شاگردان استفاده رساند و هم از گران شدن نیروی کار جلوگیری کرد.

خبرنگار ما گزارش می‌دهد که مشکل تولیدات کشاورزی صرفنظر از مسائل مبتلا به از لحاظ زمین و کمبود آب، مشکل برداشت محصول‌است، زیرا، با فراوانی کار در کارخانجات و شهر ها و افزایش دستمزد برای کارگران کارخانه هاو عملیات ساختمانی جمعیت کثیری ازروستانشینان بطرف شهر ها سرازیر شدند و در نتیجه‌مشکل اساسی‌نظیر کمبود کارگر برای برداشت محصول در روستاهای‌کشور بوجود آمد.

در گزارش‌خبرنگار ما‌اضافه شده است که از طرف دیگربه علت تفاوت‌فاحش درآمدشهری و روستائی، اشتغال در سطح کارخانجات و شهر ها جاذبه های تازه‌ای برای کارگران روستانشین بوجود آورده است که پیش بینی مکانیزه شدن کشاورزی را در سطح روستا اعم از کشت، داشت و برداشت الزامی خواهد کرد، تا روستائی‌نیز بتواند «درآمدی نظیر کارگر شهری بدست آورد.

برق قسمت وسیعی از تهران خاموش میشود

برق تهران اعلام کردفردا جمعه از ساعت ۸ صبح تا ۲ بعدازظهر برق قسمتی از تهران بعلت توسعه شبکه برق نیروگاه طرشت، قطع خواهد بود.

این مناطق شامل خیابان های امیرآباد، تهرانویلا، آریاشهر، گیشا، شهرآرا و همچنین محدودمخیابان های آیزنهاور و کریمخان زند است.

شهبانو یکهزار جلد کتاب به کتابخانه بوعلی همدان مرحمت کردند

دیروز دکترهوشنگ نهاوندی رئیس دفتر مخصوص علیاحضرت شهبانو، و رئیس هیئت مدیره انجمن آثار ملی وارد همدان شد.

وی هنگام بازدید ازآرامگاه باباطاهر عریان در مورد تعمیر فضای اطراف آرامگاه‌و تجهیز کتابخانه آن دستوراتی داد. وی سپس از آرامگاه بوعلی سینادیدن کرد. در این‌دیدار یک دوره از انتشارات دفتر مخصوص علیاحضرت شهبانو به کتابخانه آرامگاه اهداء شد و در مورد تجهیز کتابخانه‌و سایر تاسیسات آرامگاه و همچنین پیش بینی ایجاد طرح یک موزه و سالن کنفرانس‌و نمایش به‌عنوان تاسیسات‌جنبی آرامگاه تصمیماتی گرفته شد.

رئیس هیئت مدیره انجمن آثار ملی در ادامه دیدار از شهر کتابخانه بوعلی را بازدیدکرد وطی این بازدید یکهزار جلد از انتشارات دانشگاه، مرحمتی علیاحضرت شهبانوی ایران‌به کتابخانه اهدا شد که تا دو هفته آینده در اختیار این کتابخانه قرار خواهد گرفت.

متهم به تظاهرات درمحوطه دانشکده بودند

۴ دانشجوی پلی تکنیک آزاد شدند

چهار دانشجو متهم به تظاهرات باقرار کفیل آزاد شوند.

این چهار تن به نام مسعود سلیمی، فرید شاهپوری، روائی و هوسوئی که دانشجوی دانشکده پلی‌تکنیک هستند که باتهام تظاهرات در محوطه دانشگاه دستگیر شده بودندو برای‌آنها قراربازداشت صادر شده بود شعبه ۱۵دادگاه جنائی مرکز قرار بازداشت‌این چهار دانشجو را به قرارکفیل تبدیل کرد و هر ٤ نفر آزاد شدند تاریخ محاکمه این چهار دانشجو بعدا اعلام میشود.

خبرهای کوتاه

مذاکرات ایران و کنسرسیوم

مذاکرات نفتی بین شرکت‌ملی نفت و کنسرسیوم بین‌المللی نفت پسفردا در تهران آغاز میشود. این مذاکرات دنباله مذاکراتی است که در ۲۴اسفند سال قبل در تهران تعطیل شد.

شورای‌دانشگاه‌فردوسی

شورای دانشگاه فردوسی، برای طرح تصمیمات تازه دانشگاهی تشکیل شد.

درشورا طرح آموزش کارکنان دیپلمه ثبت احوال در کاربرد رایانه‌و آموزش کارکنان اداره کل امور اقتصادی و دارائی در دوره دو ساله‌امور مالی مورد تائید قرار گرفت. انتخاب اعضای کمیته رسیدگی برای استخدام و تطبیق وضع شاغلان خدمات آموزشی و کمک آموزشی، قرارداد همکاری های دانشگاهی بین دانشگاه‌های فردوسی‌و اصفهان ونیز کنفرانس روسای دانشگاه های سراسر جهان که اوائل تابستان آینده در تهران‌برگزار خواهد شدازدیگرمسائلی بود که د راین جلسه شورا بررسی شد.

شاخه گروه بررسی مسائل ایران درهمدان

عصر دیروز با حضور دکتر هوشنگ‌نهاوندی رئیس گروه بررسی مسائل ایران شاخه همدان گروه بررسی مسائل ایران تشکیل شد.

در این مراسم که جمعی از شخصیتهای دانشگاهی و اعضای گروه شرکت داشتند استاندار همدان خیرمقدم گفت و اعلام کرد در حل مسائل منطقه‌ای از نظرات‌گروه استفاده خواهد کرد. دکتر فرهاد ریاحی مطالبی بیان داشت دکتر حسینی دبیر کل گروه توضیحاتی در مورد کار گروه باطلاع‌رسانید ورئیس گروه بررسی مسائل ایران هدفهای گروه و رسالت پژوهشهای دانشگاهی در بررسی مسائل ایران را برشمرد.

سفیر جدید سوئد در ایران

دولت شاهنشاهی ایران باانتصاب آقای‌کاج‌ساندبرگ بعنوان سفیر جدید سوئد در دربار شاهنشاهی‌موافقت کرد. وی قبل از آمدن به ایران سفیر و معاون هیئت نمایندگی سوئد در سازمان ملل بود.

نوسانات نرخ‌ارزها‌وطلا

امروزنوسان ارزهای‌خارجی دربانک های کشور و صرافی ها بجز دو۳مورد زیاد نبود و نرخ لیره‌انگلیس ۳۰ دینار ـ یکصد ین ژاپن وکورن‌دانمارک هرکدام ۱۰ دینار و فرانک فرانسه و کورن سوئد هرکدام ۵ دینار افزایش یافت و در مقابل فرانک سوئیس ۲۰ دینار وکورن نروژ ۵ دینار کاهش یافت.

یک مقام آگاه گفت کاهش نوسان ارزهای خارجی در ایران بدلیل مقاومت دیروزدلار در برابر ارزهای معتبراروپایی بوده است. وی گفت دیروز دلار امریکا در برابر بسیاری از ارزها مقاومت کرد و حتی‌در بعضی بورس ها نرخ برابری اندکی افزایش یافت.

بانک ملی ایران نرخ طلا را کیلوئی یکهزار ریال کاهش داد و نرخ طلای شمش را کیلوئی ٤٤٠ هزار ریال اعلام کرد.

تشویق برندگان مسابقات مهارت فنی

در مسابقات مهارت فنی کشور دو تن از هنرجویان مرکز آموزش فنی و حرفه‌ای شیراز وابسته به سازمان شاهنشاهی خدمات اجتماعی موفق به کسب مقام های اول و سوم در رشته جوشکاری در سطح کشور نائل و به دریافت مدال درجه یک و درجه ۳، موفق شدند.

این دو هنرجوکه‌عبدالکریم کشتاسبی و ایرج قشقائی هستندازسوی معاونت‌آموزش فنی و حرفه‌ای سازمان شاهنشاهی خدمات اجتماعی تشویق شدند.

«ماشین پا» را باچاقو کشتند

عکس محل کشف جسد را پشت دیوارجنوبی پستخانه در محوطه چمن که بعد از پیادهروی خیابان سپه قرار دارد نشان می دهد. رهگذر هائی که از این محل عبور می کردند به تماشای جسد پرداخته‌اند.

جسد یک «ماشین‌پا» بنام حسین‌صبح امروزدرمحوطه پستخانه(روبه خیابان‌سپه) کشف شد.کنار جسدکه‌چهل تا ٤٥ سال دارد یک بطر مشروب الکلی نیز پیدا شد گفته شد دلیل مرگ ضربه های چاقو به شاهرگ او می باشد. قاتل یا قاتلین پس از کشتن وی جسد را برای مخفی‌نگهداشتن ازدیدعابرس به پشت دیوار محوطه سبز پستخانه انداخته بودند کشف جسد به دلیل خون زیادی که در محوطه ریخته شده بود صورت گرفت و یکی‌از کارمندان پست‌بادیدن خون پی به جسد برد و ماموران کلانتری ۹ را آگاه کرد.

ماموربن پلیس با آگاهی‌از وجود جسد تحقیقات خود را آغاز نمودند و جوان۳۰ ساله‌ای بنام اکبر را که از محل حادثه دور می شد دستگیر کردند.

اکبر در اظهارات اولیه به ماموران گفت: دیشب اوائل شب بود که طبق معمول آمدم‌تادراین محوطه‌بخوابم. فقط جوانی رادیدم‌که لباس سیاه به تن داشت، اویک لگد به حسین (مقتول) زدو از آنجا رفت. اکبر تاروشن شدن حقیقت ماجرابازداشت شد.

گفته شد، ماجرای‌قتل‌حسین کمسالهادراین منطقه‌ماشین پا، بوده بدنبال یک نزاع‌با همکاران ماشین‌پایش روی داده‌است و آنهاکه‌تعدادشان احتمالا به چهار یا پنج نفر می‌رسیده حسین را باضربه های چاقو بهقتل‌رسانده‌اند.

نمایش فیلم «مرثیه» آزادشد

مرثیه فیلم با ارزش امیر نادری که حدود چهار سال در توقیف بود، و بعد از اخذ پروانه نمایش نیز با مشکلات پیدا نکردن اکران برای نمایش مواجه شد سرانجام با همکاری مهدی میثاقیه بروی پرده سینما کاپری به نمایش درخواهد آمد.

گروهی معتقدند مرثیه یکی از فیلمهای خوبی‌است که تاکنون در سینمای ایران ساخته شده، این فیلم با بودجه و سرمایه‌اندک خانه فیلم ایران ساخته شده‌است. مرثیه را شاید بتوان‌نخستین اثر نئورئالیست‌سینمای‌ایران بمعنای واقعی کلمه به‌حساب آورد چه موقعیت و وضعیت واقعی آدمهای فیلم است که خط قصه راساخته‌و فیلمساز هیچگونه دخالت و تعهد سینماگرانه‌ای را که به قالب مستند گونه اثرش خدشه‌ای وارد آورد بر فیلم روا نداشته است.

در فیلم بجز منوچهر احمدی که نقش نخست آنرا بازی می‌کند از هیچ چهره مشهور و پولسازی‌استفاده نشده است!

مرثیه در اردیبهشت ماه در سینما کاپری بنمایش درمی‌آید.

درحفاریهای باستانشناسی «دشتستان» بوشهر

کاخ باشکوه هخامنشیان از دل خاک خارج شد

برازجان ـ خبرنگار اطلاعات

گروه باستانشناسان مرکز باستان‌شناسی ایران‌درادامه مطالعات و حفاری های خود در شهرستان‌دشتستان‌موفق به کشف یکی از کاخهای باشکوه دوران هخامنشی شدند.

اعضای گروه از مدتی پیش بسرپرستی اسماعیل یغمائی فعالیت های اکتشافی و باستانشناسی خود را در منطقه «سنگسیاه» چهار کیلومتری روستای «نظرآقا» ازتوابع‌شهرستان«دشتستان» استان بوشهر آغاز کردند آثار مکشوفه‌در منطقه«سنگ سیاه» عبارتست از یک تالار ستون‌دار با چند ایوان. این تالاردارای‌شانزده‌ستون و چهار در ورودی است که تاکنون پایه‌ستونها وایوانها از دل خاک‌بیرون‌آورده‌شده انتظار میرود دیگر ستون هاو و ایوان های کاخ‌نیز از خاک بیرون آورده شود.

از سوی دیگر بابررسی هایی که بعمل آمدوبراساس قرائن و شواهد موجود باحتمال قوی کاخ دیگری‌از دوران هخامنشیان‌درنزدیکی روستای «درودگاه»، برازجان در دل خاک پنهان است که در پایان مطالعات لازم نسبت به حفاری در این منطقه نیز اقدام میشود.

قائم مقام حزب در بندرعباس گفت:

در ایران چند حزب مخفی و علنی بوجود آوردند

★ میخواستند جبهه ظفاررا بدا‌یران بیاورند

بندر عباس ـ خبرگزاری پارس محمود جعفریان قائم مقام دبیر کل حزب رستاخیز ملت ایران در یک‌اجتماع‌بزرگ حزبی در بندر عباس، پرسش های منفی و مثبت مردم رادر باره رویداد های اخیر مطرح ساخت.

جعفریان در این اجتماع گفت:

اگر در این شرایط مناسب و در این بازار پر رونق‌مبادله فکر و اطلاعات و اندیشه‌فردی از نفر اطلاع بنالد کفران‌نعمت کرده است.

منظور عده محدودی‌نیست که نان ایران را میخورندو نمکدانش را میشکنند. بدنبال حوادث چند هفته اخیر این فکر بوجود آمد که مردم در برابر اخلالگران مقاومت کنند و این جریان ضد ملی و ضد مردمی را با آگاهی روبرو شوند.

در پی اعلام این فکر پرسش های متعددی در ذهن و فکر مردم بوجود آمده این‌دولت قادر نیست که نظم را حفظ کند بنابراین چرا برقرار کردن نظم را از مردم خواسته‌است.

در این صورت تعداد اخلالگران نظم و امنیت مملکت در سراسر ایران چند نفراست آیا در پخش اخبار اخلالگریها غلو نمیشود.

در کجای دنیا شکستن یک شیشه را بعنوان یک خبر منتشر میکنند و در اینصورت باید در دنیاروزانه چندمیلیون خبر منتشر شود.

اگر در ایران بی نظمی‌است پس ملت هائی که از چند دهه پیش گرفتار جنگ وخونریزی و ترور و آتش‌سوزی هستند چه باید بگویند و روزانه‌چند خبر باید پخش کنند.

آیا برا ی‌هر شیشه‌ای که میشکنند یکبار در حزب‌اجتماع خواهیم کرد.

آیا مفهوم دعوت مردم به مقاومت اینست که عده‌ای در خیابانها با چوب به جان یکدیگر بیفتند؟

درچند سال گذشته‌چندین جبهه بنام جبهه آزادی‌بخش بنام خلیج فارس و استان های ایران ساختند.

– در چند سال گذشته ایران را در آستانه جنگ های بزرگ قرار دادند.

– در چند سال گذشته خواستند که جبهه ظفاررا به داخل ایران بیاورند.

– در چند سال گذشته کوشش کردند که تجزیه ایران را از آذربایجان‌آغاز کنند.

– در چند سال گذشته چندین حزب و گروه سیاسی به صورت مخفی و آشکارپدید آوردند.

– در چند سال گذشته با چندین رادیوی مخفی و نشریات مخفی کوشش کردند که در جبهه اتحاد و اتفاق ملت ایران رخنه کنند.

ادامه تظاهرات

برپائی تظاهرات‌و اجتماعات گروههای مختلف مردم و اعضای کانونهای حزبی در روستاها و شهرهای کشور ادامه دارد و شرکت کنندگان وقایع اخیر و عملیات آشوب طلبان را محکوم میکنند.

ظرف ۲۴ ساعت اخیر در کرمانشاه ـ مشهد ـ رضائیه ـ تهران ـ بهبهان ـ خرم‌آباد اعضای نیروی پایداری وگروههای‌کارگران وسایر طبقات‌مردم‌اجتماعاتی تشکیل داده و ضمن‌محکوم کردن حوادث اخیر آمادگی خود را برای مبارزه با اخلالگران اعلام کردند.

شوروی ۲ مهندس گمشده ایتالیائی را بایران تحویل داد

دونفرمهندس‌ایتالیائی‌ازشرکت سایپم که در تاسیسات گاز رسانی ایران به شوروی‌در نزدیکیهای سرخس براثر گم کردن راه ازمرز ایران‌خارج شده و بخاک شوروی‌رفته بودند، بدنبال دیدارمرزبانان ایران و شوروی روز ۲۳ر۱ر۳۷(دیروز) بااتومبیل خود تحویل مرزبانی ایران گردیدند.

این دو نفر که در نقطه مرزی‌ایران و شوروی در سرخس وارد خاکشوروی شده بودند. حال هر دونفر خوب گزارش شده است. «ابالدو جیورجی» ۳۳ ساله اهل فروزینونه در نزدیکی رم و «جیوزپه‌ابرتی» ۲۱ ساله اهل «پاویا» در شمال ایتالیا، دو نفر تکنیسین ایتالیائی که بهخاکشوروی رفته بودند پس از آنکه مقامات مرزبانی ایران با مقامات‌مرزی شوروی‌بوسیله تلفن صحبت کردند و به آنها گفتند که تکنیسین‌های ایتالیائی بی‌گناه هستند، توسط مقامات شوروی آزاد شدند. یک سخنگوی‌شرکت «سایپم» که‌این‌دو نفرکارمند آن هستندگفت موضوع‌کمی بغرنج و پیچیده شده بود زیرا دو کارمند ایتالیائی هنگامی‌که‌اشتباها واردخاک شوروی شدند هیچگونه مدرکی همراه نداشتند.

دو تکنیسین ایتالیائی پس از بازگشت از شوروی گفتند که‌درجریان یکطوفان شن شدید راه خود را گم کردند.

آنها گفتند موقعی متوجه گم کردن راه خود شدند که خیلی دیر شده بود، پلیس مرزی شوروی راه را بر لندرور آنها بست و آنها را به نزدیکترین پاسگاه پلیس مرزی درترکمنستان شوروی هدایت کرد.

این دو نفر پس ازآزادی به مشهد منتقل شدند تا تحقیقات کامل از آنها بعمل آید و معلوم شود دقیقا به چه علت چنین حادثه‌ای روی داده است. حادثه‌ای که در سالهای اخیر در مرز های ایران و شوروی بیسابقه بوده است.

۱۴۰ کیلو تریاک در انبار اداره نظارت بر مواد مخدر گم شد!

۱۴۰ کیلو تریاک‌خالص از اداره نظارت بر مواد مخدر وابسته به وزارت بهداری گم شدو انباردار باتهام دخالت‌در ناپدید شدن تریاکها بازداشت شد.

متهم نصرت‌الله رحیمی‌کلوچه انباردار اداره نظارت بر مواد مخدر وزارت بهداری‌است، حدود دو ماه قبل اعلام شد که مقدار ۱۴۰ کیلو تریاک از انبار اداره نظارت ناپدیدشده است. این تریاکها از طریق ماموربن انتظامی از قاچاقچیان و فروشندگان مواد مخدر جمع‌آوری وجهت نگهداری‌به انبار اداره نظارت بر مواد مخدر وزارت بهداری تحویل میشد، اما چندی پیش معلوم شد که مقدار ۱۴۰ کیلو از تریاک های موجود در انبار بسرقت رفته است، جریان جهت رسیدگی به دادسرای دیوان کیفر ارجاع گردیدو در تحقیقاتی که به عمل آمد معلوم شد نگهبانان انبار مرتب در آنجا بوده‌اندو کسی‌نتوانسته است به انبار دستبرد بزند، بهمین جهت نصرت‌الله رحیمی کلوچه انباردار اداره نظارت با اتهام برداشت ۱۴۰ کیلو تریاک تحت تعقیب دادستان دیوانکیفر قرار گرفت. بازپرس دادسرا پس از تحقیقات قرار بازداشت برای وی صادرکرد و چون متهم بقرار خود اعتراض کرده‌بود پرونده‌جهت تائید قرار به دادگاه فرستاده شد و مورد تایید قرار گرفت.

شاخص بهای کالا دراسفند نسبت به سال قبل ۸ر۱۷ درصد بالارفت

بانک مرکزی ایران‌امروز اعلام داشت: شاخص بهای کالاها و خدمات مصرفی‌در مناطق شهری‌ایران دراسفند ۲۵۳۶ پس از تعدیل فصلی به عدد۶ر۱۶۹ رسید و نسبت بهماهقبل ۳ر۱ درصد افزایش یافت و در سطحی که۸ر۱۷ درصد بالاتر از اسفند ۲۵۳۵ بود قرار گرفت.

ترقی بهای برخی ازاقلام مواد غذائی بخصوص سبزیها و میوه‌های تازه مهمترین‌عامل‌بالارفتن شاخص بهای کالاها و خدمات‌مصرفی دراین ماه بود.

سمینار بررسی مسائل گسترش شبکه رادیو وتلویزیون

سمینار بررسی مسائل گسترش شبکه رادیو و تلویزیون ملی ایران در برنامه‌ی عمرانی ششم‌دیروز با حضور مدیر عامل‌سازمان رادیو تلویزیون ملی ایران و جمعی دیگر در بندرعباس گشایش یافت. در این‌سمینار که سه روزبطول می‌انجامد درباره‌ی مسائل مربوط به گسترش شبکه‌های رادیو تلویزیونی و چگونگی توسعه‌ی برنامه‌های رادیو تلویزیونی و برنامه‌های بین‌المللی‌و همچنین گسترش برنامه‌های استانها و تنظیم الگوی انسانی مورد نیاز بحث و بررسی بعمل خواهد آمد. در نخستین جلسه‌ی این سمینار مدیر عامل‌سازمان رادیو و تلویزیون ملی ایران طی سخنانی گفت: اولویت براین است که کشورمان دارای دوصدا باشد یکی صدای ایران که در تمام کشورها شنیده شود و توسط فرستنده‌های شهرستانها قطع نشود، و شبکه‌ی دوم‌کمسعی خواهیم کرد دربیشتر از ۸۵درصد از نقاط شهری و ٦٠ درصد از نقاط روستایی صدای آنرا بگوش مردم برسانیم.

مدیر عامل سازمان رادیو وتلویزیون ملی ایران آنگاه ضمن اشاره به این مطلب که تا سه سال آینده باتقویت فرستنده‌های‌تهران،کرمانشاه، تبریز، شیراز، مشهد، خوزستان، بندرعباس،کرمان و گیلان و مازندران صدای مردم بهمناطق بیشتری از کشور خواهد رسید. وی افزود در اواخر برنامه ششم با بهره‌گیری از ماهواره قادر خواهیم شد صدا و تصویر شبکه اول و دوم، افام، وبین‌المللی رابه‌همه‌جای ایران برسانیم.

کابینه‌شیلی استعفا کرد

سانتیاگو ـ رویتر ـ کابینه شیلی امروز استعفا کرد تا دست‌پینوشه رئیس‌جمهوری شیلی‌برای اجرای‌اصلاحاتی که به ادعای سخنگویانش منجر به بازگشت دموکراسی به کشور خواهد شد، آزاد شود.

پینوشه برای نخستین‌بار پس از کودتای سپتامبر ۱۹۷۳ که حکومت را بدست گرفت، یک غیرنظامی را به وزارت کشور منصوب خواهد کرد.

یک دیپلمات ارمنی جانشین شوشنکو شد

وین ـ والدهایم دبیرکل سازمان ملل‌آخر وقت‌امروز موافقت کرد دیپلمات‌ارمنی شوروی ویکتوراسرائیلیان بجای شوشنکو به سمت معاون سازمان ملل درامور سیاسی منصوب شود.

۳ نفر کشته‌شدند

کرج ـ خبرنگار اطلاعات

طی یک حادثه رانندگی در جاده کرج ـ تهران دو نفر کشته و ٦ نفر مجروح شدند.

سواری بنز ۱۸۲۸۱ ـ شیراز برانندگی‌احمدعسکری که با ۵ سرنشین از تهران عازم کرج بود در سیزده کیلومتری کرج و درمحلی بنام «گرمدره» با وانتبار ۷٦۵۱۷ تهران ـ ۱۵ به رانندگی علی رحیمی بشدت تصادف کرد.

در این حادثه اقدس رحیمی خواهر راننده وانت و پسربچه ۱۵ ساله مجهول‌الهویه‌ای که از سرنشینان اتومبیل بود کشته شدند.

رانندگان دو وسیله‌نقلیه و٤ سرنشین آنها که در این حادثه مجروح شده بودند به بیمارستانهای کسری و شیروخورشید سرخ کرج انتقال یافتند و بستری‌شدند.

قم ـ خبرنگار اطلاعات

وانتبار ۷۳٦٤۸ـ کاشان برانندگی «جواد ودانه‌بند» که از کاشان عازم قم بود در ۱۵ کیلومتری جاده قم ـ کاشان واژگون شد،اتومبیل پس‌از واژگون شدن آتش گرفت و راننده که به‌سختی مجروح شده بود به بیمارستان انتقال یافت اما معالجات موثر واقع نشد و وی درگذشت.

۵ نفر کشته و۲ نفرمجروح شدند

اصفهان ـ خبرنگاراطلاعات

۵ سرنشین یک اتومبیل ۴۰ از روی پل «شاه‌آباد» اصفهان بداخل زاینده‌رود سقوط کرد، کشته شدند.

اتومبیل‌لندرور» ٦۵۵۵۲ تهران برانندگی ابراهیم مسیبی هنگام عبور از روی پل «شاه‌آباد» بعلت کم‌عرض بودن پل و بی‌احتیاطی راننده بداخل زاینده‌رود سقوط کرد.

در این حادثه ۵ نفر از سرنشینان اتومبیل بهاسامی صدیقه پناهی ۲۵ ساله، صغری کشاورز ۲۰ ساله، علی اصغر کشاورز یکساله، نفیسه‌مسیبی یکساله‌و ابراهیم مسیبی ۳۱ ساله (راننده اتومبیل) کشته شدند. دو سرنشین دیگر اتومبیل که هویتشان معلوم نیست مجروح و در بیمارستان بستری شدند.

برای ثبت نام کنکور فقط ۲ روز فرصت باقی است

داوطلبان کنکور فقط فرداو روز شنبه برای ارسال مدارک خود فرصت دارند.

ساعت ۲٤ روز شنبه‌فرصت خاتمه میپذیرد وکسانیکه موفق نشوند در این فاصله مدارک خود را پست کنند، از شرکت در کنکور ورود بدانشگاه ها و مدارس عالی محروم خواهند شد.

باجه های پست در سراسر ایران تا ساعت ۲٤ روز شنبه کار میکنند و پاکت های ثبتنام داوطلبان را دریافت میکنندو رسید میدهند.

تاظهر امروز حدود یکصد وهشتاد هزار تقاضای ثبتنام بسازمان سنجش‌آموزش‌کشور رسید. تعداد بسیار زیادی تقاضای دیگر که در سراسر ایران به پست داده شده کمدر روزهای آینده به تهران می‌رسد و تحویل سازمان سنجش آموزش کشور میشود.

مدارک رسیده، در سازمان سنجش آموزش کشور مورد بررسی کامل قرار گرفته و مسئولان با داوطلبانی که مدارکشان نقص داشته تماس گرفته‌اند و تا حدودی که‌امکان داشته از مدارک رفع نقص کرده‌اند ولی برای تقاضا هائی که از امروز بهبعد میرسدهیچ گونه امیدی برای رفع نقائص احتمالی وجود ندارد لذا داوطلبانیکه ظرفـفردا وپس فردا مدارک خود را می‌فرستند باید دقت کنند مدارک بی‌نقص باشد.

اتومبیل کودک ۵ ساله را کشت

کردکوی، گرگان ـاتومبیل ۹۸۹۱۹ تهران، برانندگی عباس نامدار که از گرگان به تهران میرفت در یک کیلومتری «کردکوی»، کودک ۵ ساله‌ای بنام امیر حمزه افتخاری رازیر گرفت و کشت.

امیر حمزه اهل و ساکن کردکوی بود.

هنوز ۹ هزار ایرانی درسوریه سرگردانند

گزارش نماینده اطلاعات از بیروت: تمام مسافرانی که در بیروت سرگردان بودند تقریبا همه به تهران انتقال یافتند و از این‌لحاظ نگرانی‌نیست. ولی‌مسافرانی که در سوریه هستند به اظهار مسافرانی که‌ازدمشق آمده‌اند بالغ بر دههزار نفر هستند که به ترتیب روز دوشنبه ۲۸۸ نفر و سه‌شنبه ۲۸۵ نفر با ارباس‌هواپیمائی ملی به تهران رفتند و قرار است که امشب نیز یک هواپیمای هما عده دیگری‌را بتهران ببرد. نزدیک به پانصد تن دیگر نیز باوسائل دیگر بتهران بازگشته‌اند.

هواپیمائی سوریه‌نیزتقاضای دادن اجازه ٦ پرواز چارتر به تهران کرده است که ظاهرا با موافقت مقامات ایران روبرو شده است. هواپیمائی ملی اعلام داشته است که اگر باز هم لازم باشد چارتر به دمشق‌خواهد فرستاد.

بینظمی مسافران‌دردمشق نیز مشکلاتی شبیه مشکل بیروت برای همه فراهم آورده است. همچنین دویست‌نفر از زائران‌ایرانی امروز از مرز سوریه بهلبنان آمدند ولی چون روادید نداشتند نتوانستند وارد لبنان شوند.

ظاهرا هنوز تعدادی ایرانی در بیروت هستند که در حدود پنجاه نفر هستند، و ازطرفسفارت شاهنشاهی به بیشتر هتلها مراجعه‌شده است تا اگر مسافری باقی مانده باشد، با چارتر اردنی که امشب به تهران پرواز خواهد کرد به تهران‌انتقال داده شوند.

هواپیمائی اردن ازدمشق تعدادی مسافر ایرانی را با خود به بیروت خواهدآورد تا درضمن باقیمانده‌مسافران ایرانی را به تهران ببرد و بدین ترتیب آخرین گروه زائران ایرانی دراردن‌امشب مرکب از ۱۵۸ نفر بوسیله هواپیمائی «آلیا» اردنی به تهران انتقال داده می‌شوند.

درگذشت عبدالحسین میکده

بانهایت تاسف اطلاع‌یافتیم که آقای عبدالحسین میکده سفیر اسبق ایران، درگذشته است.

عبدالحسین میکده فرزند شادروان میرزا سلیمان خان میکده یکی‌ازبنیانگزاران انقلاب مشروطیت ایران، پس ازاتمام تحصیلات در تهران و بلژیک خدمت دولتی را در وزارت کشور شروع کردو مدتی‌بعد وارد خدمت وزارتخارجه‌شد. وی مشاغل مختلفی را بعهده داشت.

در سال ۱۳۳٤ وزیر مختار ایران در یوگسلاوی و آخرین سمت وی سفیر شاهنشاه آریامهر در اتیوپی بود.

مرحوم عبدالحسین میکده بنویسندگی و ترجمه‌و انتشار مقالات تحقیقی علاقه وافری داشت و ترجمه و تالیفات فراوانی دارد.

از مرحوم میکده چهار فرزند باسامی همایون میکده،مهندس فریدون میکده، دکتر فرخ میکده و دارا میکده بجامانده است.

اطلاعات :درگذشت عبدالحسین میکده را به فرزندان ،بستگان و دوستان‌آن مرحوم‌صمیمانه تسلیت میدهیم.

روزنامه کویتی القبس نوشته است:

امریکا یک ارتش ویژه خلیج فارس تشکیل میدهد

کویت ـ روزنامه کویتی القبس نوشته است که امریکا درنظر دارد یک ارتش ویژه خلیج‌فارس تشکیل دهد و به وسیله آن ازمنابع نفت این منطقه محافظت کند.

القبس نوشته است تصمیم امریکا درچهارچوب‌طرحی‌است که بوسیله پرزیدنت‌کارتررئیس جمهوری امریکا‌برای سال‌های آینده تهیه‌شده است دراین‌طرح سیاست امریکا درسال‌های‌آینده مشخص شده است.

القبس نوشته است با تشکیل چنین ارتشی می‌توان یگان های امریکائی‌را به سرعت بسوی نواحی سوق‌الجیشی جابجا کرد بی‌آنکه نقل و انتقال های نیرو ها برارتش امریکا اثر بگذارد

نحوه آزمون همگانی، امسال تغییرکرده است هر کس بتواند درامتحانات ورودی، نمره خوب بگیرد،شانس بیشتری برای ورود به دانشگاه دارد.

۳۵۰ هزار جوان چشم به دانشگاه دوخته‌اند

۱۸ و ۱۹ خرداد، روزهای داغ برگزاری کنکور است

کمتر از دوماه به برگزاری کنکور سراسری دانشگاهها و مدارس عالی هزاران داوطلب کنکور برای بزرگترین آزمون تحصیلی خود را آماده می کنند.

با تغییر شیوه گزینش دانشجو و انتخاب آزمون دو مرحله‌ای، اینروزها کلاس های آمادگی کنکور که رونق مجددی یافته‌اند، بازار داغی دارند.

ظرفیت پذیرش اغلب کلاس های تقویتی صاحب نام، تکمیل شده و هر روز صدها داوطلب کنکور که برای ثبت نام در کلاس های آمادگی به این آموزشگاهها مراجعه می کنند و برای دایر کردن کلاس های جدید، مسوولان آموزشگاهها را تحت فشار قرار میدهند. در این بازار داغ گروههای فرهنگی گوناگون هر روز کلاس های تقویتی جدیدی درگوشه و کنار شهرباز و داوطلبان ورود به آموزش عالی با امیدهای فراوان در این کلاس ها ثبت نام می کنند.

شرکت کنندگان در این کلاس ها از گروههای سنی مختلف هستند واز دور افتاده ترین نقاط کشور خود را به تهران رسانده‌اند تا با شرکت در کلاس های کنکور شانس قبولی خود در آزمون همگانی را افزایش دهند.

داوطلبان شهرستانی از کلاس های گروههای فرهنگی معتبر کمتر نصیب برده‌اند، این گروه از داوطلبان بیشتر در آموزشگاههای جدید ثبت نام می کنند و کم و بیش از این کلاس ها انتظار معجزه دارند.

دایر کنندگان کلاس های جدید از بازار گرم استفاده کرده تا انجا که بتوانند شهریه خود را بالا می برند.

این امر در حالیست که در هیچیک از این کلاس های تقویتی و آمادگی شیوه صحیحی برای آموزش وجود ندارد و محتوی آموزش آنها در حل تمرینات و پاسخگوئی به سئوالات چهارجوابی آزمون های سال های قبل خلاصه می شود.

از آنجا که آزمون همگانی امسال در دو مرحله آزمون (عمومی و اختصاصی) برگزار می شود کلاس های تقویتی کنکور نیز برای درس های اختصاصی هر گروه و دروس عمومی کلاس های جداگانه‌ای دایر کرده‌اند.

امسال بیشتر داوطلبان کنکور در هر دو کلاس ثبت نام کرده‌اند تا شانس قبولی خود در آزمون همگانی را افزایش دهند. گروهی دیگر شرکت در یکی از کلاس های دروس عمومی یااختصاصی را کافی دانسته‌اند.

شهریه کلاس تقویتی

آموزشگاههای آمادگی و تقویتی کنکور برای هر کلاس بطور ۸۰۰تا۹۰۰ تومان شهریه دریافت می کنند و کسانی که در هر دو کلاس شرکت کنند از ۱۰تا۱۵ درصد تخفیف استفاده می کنند. مدت کلاس های آموزشی دوماه است.

کلاس های دروس عمومی هفته‌ای دو روز و کلاس های دروس اختصاصی هفته‌ای سه روز (هر روز پنج ساعت) تشکیل می شود.

بسیاری از آموزشگاهها و دایر کنندگان کلاس های تقویتی پیش از ظرفیت کلاس های آموزشی خود داوطلب پذیرفته‌اند این مسئله بازدهی کلاس ها را پائین اورده و باعث ناراحتی شرکت کنندگان در این کلاس ها شده است، اما از آنجا که در این کلاس ها کنترلی صورت نمی گیرد دست معترضان بجائی بندنیست.

شلوغی کلاس ها

سیدمرتضی موسوی که در کلاس تقویتی یکی از آموزشگاههای میدان کاخ ثبت نام کرده است در این زمینه می گوید:

کلاس ها بیش از اندازه شلوغ است، و مسئولان این واحد آموزشی تا انجا که توانسته‌اند داوطلب پذیرفته‌اند. البته این وضع در سایر آموزشگاهها نیز بچشم می خورد و چندتن از دوستان که در گروههای آموزشی دیگر ثبت نام کرده‌اند از این مسئله گله داشتند، کنترل برکار کلاس های تقویتی نیز حکایت شترمرغ را یاداوری می کند، زیرا از سوی وزارت آموزش و پرورش انطور که شاید و باید کنترلی بر این واحدهای آموزشی آنها صورت نمی گیرد از طرف دیگر در حالیکه عملا کلاس های مورد نظر بصورت تجارتخانه درامده، اتاق اصناف نیز نظارت برفعالیت آنها را از حیطه وظایف خود بدور می داند.

بیشترین کسانی که در کلاس های تقویتی کنکور ثبت نام کرده‌اند. دانش آموزان دبیرستانی و دیپلمه های سال های گذشته هستند. اغلب شاگردان این کلاس ها را دانش آموزان متوسطی تشکیل می دهند که برای افزایش شانس راهیابی به آموزش عالی به کلاس های تقویتی متوسل شده‌اند.

گفتیم امسال چگونگی آزمون همگانی برای پذیرش دانشجویان جدید دانشگاهها و موسسات آموزش عالی بکلی تغییر یافته است.

دیگر صحبت از ضریب ۵ معدل سال ششم دبیرستان نیست و هرکس که بتواند در امتحانات ورودی نمره خوبی بدست اورد شانس بیشتری برای ورود به دانشگاه می یابد.

درسال جاری ۸۳۰ رشته دانشگاهی به ۱۳ شاخه و ۶ گروه تقسیم شده است و داوطلبان ورود به دانشگاه چند مرحله را باید بگذرانند.

نخستین مرحله شرکت در آزمون ورودی (شامل آزمون دروس عمومی و آزمون دروس اختصاصی) است. سئوالات امتحان عمومی برای همه‌ی داوطلبان یکسان است و امتحان اختصاصی گروه ها نیز در همان جلسه امتحان ورودی به عمل خواهد امد. برای هر پنج گروه آزمایش سئوال های ویژه‌ای طرح شده است.

با پیش‌بینی اینکه احتمالا تعداد داوطلبان ورود به دانشگاه در حدود ۳۵۰ هزار نفر است، سازمان سنجش آموزش کشور تصمیم گرفته است ، آزمون همگانی را برای نخستین بار در روزهای ۱۸ و ۱۹ خردادماه انجام دهد. برای امتحان عمومی و امتحانات اختصاصی گروه های آزمایشی ۱۲ نوع سئوال طرح شده است.

پس از برگزاری امتحانات ورودی، حاصل نمره ها(بااحتساب ضریب یک امتحان عمومی و ضریب ۳ امتحان اختصاصی) در کارنامه‌ای برای داوطلب ارسال خواهد شد.

داوطلب باید ۱۰ رشته انتخابی خود را با توجه به شرایط اختصاصی دانشکده ها و میزان علاقه خود و امتیازی که بدست اورده روی برگ پذیرش تحصیل در دانشگاه ها نوشته انرا همراه با کارنامه آزمون همگانی و سایر مدارک مورد لزوم برای شرکت در مرحله گزینش متمرکز به سازمان سنجش آموزش کشور بفرستد.

توجه به این نکته ضروری است که بسیاری از دانشگاهها و موسسات آموزش عالی شرایط اختصاصی برای پذیرش دانشجو بوجود اورده‌اند، این شرایط اختصاصی در مورد نحوه پذیرش دانشجو، میزان حداکثر سن، و معدل سال های اخر دوره متوسطه نظام قدیم و یا نظام جدید می باشد و باید از سوی داوطلبان رعایت شود.

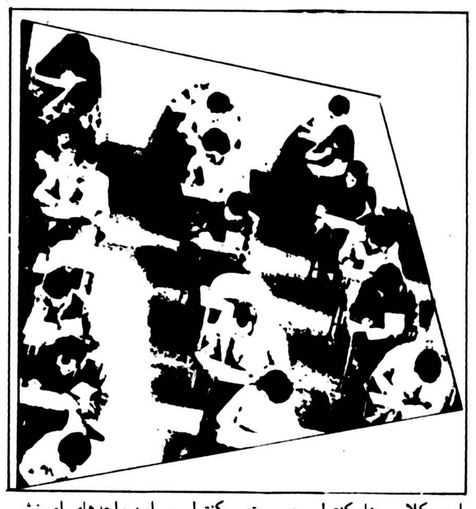

کنکور ... تا امروز

۳۵۰ تا ۴۰۰ هزار نفر برای ورود به دانشگاه ها و موسسات اموزش عالی داوطلب شده‌اند از این عده جمعا ۵۰ هزار نفر در سال تحصیلی اینده وارد دانشگاه ها و موسسات اموزش عالی میشوند.

از این ۵۰ هزار نفر تعداد زیادی در نیمسال اول و معدودی نیز در نیمسال دوم به دانشگاه راه می یابند.

هرچه ظرفیت پذیرش دانشگاه ها و موسسات اموزش عالی زیادتر میشود چندین برابر ان تعداد داوطلبان ورود به اموزش عالی افزایش میابد تا جانیکه این رقم امسال احتمالا به متجاوز از ۳۵۰ هزار نفر می رسد.

چگونگی وجود کنکور از سالهائی اغاز شد که تعداد داوطلبان بیشتر از ظرفیت دانشگاه های انزمان بود.

در آن زمان (چهارده پانزده سال قبل) تعداد داوطلبان دانشگاه دو تا سه برابر ظرفیت انها بود و این نسبت تا کنون به ۸ تا ۱۰ برابر رسیده است در حالیکه ظرفیت پذیرش دانشگاه به بیش از ۱۵ برابر افزایش یافته است. در انزمان هر دانشگاه برای پذیرش دانشجوی مورد نیاز خود یک امتحان برگزار میکرد. و بهترین ها برای تحصیل در رشته های دانشگاهی انتخاب می شدند.

انگاه در همان زمان و قبل از تاسیس وزارت علوم، هنگامی که یک شورایعالی کارگردانی امور دانشگاه ها را بعهده داشت تصمیم گرفته شد پذیرش دانشجو از طریق یک کنکور عمومی و مشترک انجام گیرد. بدین ترتیب کار بجائی رسید که عده‌ای از دختران در دانشکده معقول و منقول انزمان قبول شدند و کسانیکه نقص عضو داشتند سر از رشته هائی درآوردند که احتیاج، به افراد سالم و کامل دارد.همین وضع سبب شد که دکتر «صالح» رئیس وقت دانشگاه تهران جریان را بعرض برساند و معایب سیستم را روشن کند و از سال بعد مجددا امتحانات ورودی به خود دانشگاه ها واگذار شد و هر دانشگاه با ضوابط خاص خود دانشجو انتخاب نمود،این سیستم ادامه پیدا کرد تا در سال ۱۳۴۶ وزارت علوم و آموزش عالی بوجود امد. دکتر مجید رهنما اولین وزیر علوم و آموزش عالی بفکر افتاد که از سرگردانی داوطلبان ورود به دانشگاه ها و جوانانی که سراسر تابستان را برای شرکت در امتحانات مختلف از این شهرستان به ان شهرستان در سفرند و شبها در خیابان و پارکها بیتوته میکنند و یا در مسافرخانه ها متحمل مخارج زیادی میشوند جلوگیری کند و با یک امتحان همگانی تکلیف همه بچه ها و دانشگاه ها و رشته های مختلف را تعیین نماید.

بهمین سبب گروهی از کارشناسان مدتها مطالعه کردند و طرحی را ارائه دادند که از طریق یک ازمایش با ضوابط خاص دانشگاه ها برای کلیه آنان دانشجو انتخاب کند.

و باین ترتیب کنکور سراسری شکل گرفت و سازمانی بنام ازمون شناسی بوجود آمد که اکنون عنوان این سازمان به سازمان سنجش آموزش کشور تغییر یافته است. فریدون سمیعی، دکتر حمید زاهدی، دکتر آموزگار، در راس این سازمان بودند و هم اکنون دکتر مسلم بهادری رهبری این دستگاه، پر مسئولیت را بعهده دارد.

در سال ۱۳۴۸ اولین سال کنکور سراسری داوطلبان کنکور در حدود ۴۸ هزار نفر بودند و بتدریج تا سال ۱۳۵۰ (۲۵۳۰ شاهنشاهی) به ۷۰ هزار نفر رسیدند جمع تعداد دانشجوئی که از بین این عده انتخاب می شدند در حدود شش هزار نفر بود و این رقم پس از ۹ سال به متجاوز از ۳۵۰ هزار نفر رسیده است که ۴۳ هزار نفر برای تحصیل در ۸۳۰ رشته دانشگاهی از بین انان انتخاب میشوند.

در سال ۱۳۵۰ در کنفرانس اموزشی رامسر اعلام شد که در کنکور سراسری دانشجویان با همین روش و با استفاده از نمرات دبیرستانی داوطلبان انتخاب شوند ولی تا سال ۱۳۵۳ یعنی ۲۵۳۳ شیوه کنکور سراسری حکمفرما بود، از ان سال به بعد نمرات دبیرستانی نقش مهمی در گزینش دانشجویان بعهده گرفت. ضمن اینکه، باز هم کنکور بود و امتحانی با شرکت حدود یکصد تا ۱۵۰ هزار داوطلب، نام کنکور به ازمایش همگانی تغییر یافت ولی باز هم همان اجتماع و همان امتحان ضمن اینکه نمرات این ازمایش با ضریب ۲ در مقابل ضریب ۵ معدل کتبی امتحانات نهائی ششم متوسطه قرار گرفت ولی کارشناسان به این نتیجه رسیدند که زیاد به نمرات دبیرستانی نمیتوان متکی بود و ارتباط نزدیکی با نسخه همان ازمایش همگانی دارد تا اینکه سیستم جدید تعلیمات متوسطه به دیپلم رسید و خلاصه اختلافی در سطوح مختلف امتحانات شهرستانی بوجود امد و با ادغام وزارت اموزش و پرورش و وزارت علوم و اموزش عالی و یک کاسه شدن ان و مسئولیت مشترک، کارشناسان دو دستگاه دور هم نشستند و ترجیح دادند که از نمرات متوسط بانصورت استفاده نکند و مجددا ازمایش همگانی جای خود را به کنکور داد و مجددا کنکور در زبانها افتاد ضمن اینکه سه سالی که دستگاهها انرا ازمایش همگانی میگفتند ولی اجتماع کلمه کنکور و پشت کنکوریها را از یاد نبرد. امسال کنکور شامل دو امتحان عمومی و اختصاصی است و در شش گروه انجام میشود که برای امتحان عمومی و اختصاصی جمعا ۳۲۰ سئوال در نظر گرفته شده است.

کنکور در روزها ۱۸ و ۱۹ خرداد در ۱۸۳ حوزه امتحانی و سراسر ایران برگزار میشود و کارت داوطلبان کنکور که ثبت نام انها پس فردا یعنی شنبه خاتمه می پذیرد در روزهای ۱۵ تا ۱۷ خرداد ماه در حوزه های امتحانی توزیع میگردد از جانب سازمان سنجش اموزش کشور برنامه زمان بندی کارهای مختلف پذیرش دانشجو در دفترچه راهنما اعلام شده است و پس از اینکه اسامی پذیرفته شدگان رشته های دانشگاهها اعلام شد دانشگاههائیکه برای رشته های خاص خود مصاحبه یا امتحان دیگری دارند انجام میدهند و در ظرف تیر و مرداد تعیین پذیرفته شدگان و ثبت نام دانشگاهها پایان می پذیرد و دانشگاههائی که کلاسهای مقدماتی زبان انگلیسی دارند کار خود را اغاز مینمایند ناگفته نماند که پایان سال ۲۵۴۱ باید ظرفیت دانشگاهها و موسسات اموزش عالی ایران به ۵۰۰ هزار نفر برسد در صورتیکه در حال حاضر بین ۱۷۰ تا ۲۰۰ هزار دانشجو داریم افزایش سیصد هزار دانشجو ظرف پنج سال دگرگونی شدیدی در سیستم اموزش عالی ایران بوجود خواهد اورد و همه ساله تعداد بیشتری دانشجو وارد موسسات اموزش عالی میشوند بهمین ترتیب داوطلبان ورود به اموزش عالی نیز بسرعت به تعدادشان افزوده میشود و بهمین جهت کار انتخاب دانشجو سال بسال مشکلتر میشود و باید سیستم ها مورد بررسی علمی قرار گیرد تا ضایعات نداشته باشد و بحداقل برسد تا واقعا کسانی بدانشگاهها راه یابند که شرایط و استعداد تحصیلی در حد متوسط داشته باشند.

آمار شرکت کنندگان دهسال کنکور

۱۳۴۸	۲۸ هزار نفر
۱۳۴۹	۶۳ هزار نفر
۱۳۵۰	۷۱ هزار نفر
۱۳۵۱	۸۲ هزار نفر
۱۳۵۲	۹۴ هزار نفر
۱۳۵۳	۱۱۸ هزارنفر
۱۳۵۴	۱۸۰ هزار نفر
۱۳۵۵	۲۲۰ هزار نفر
۱۳۵۶	۲۹۵ هزار نفر
امسال	۳۵۰ هزار نفر

لاستیک جدید سوپر جنرال

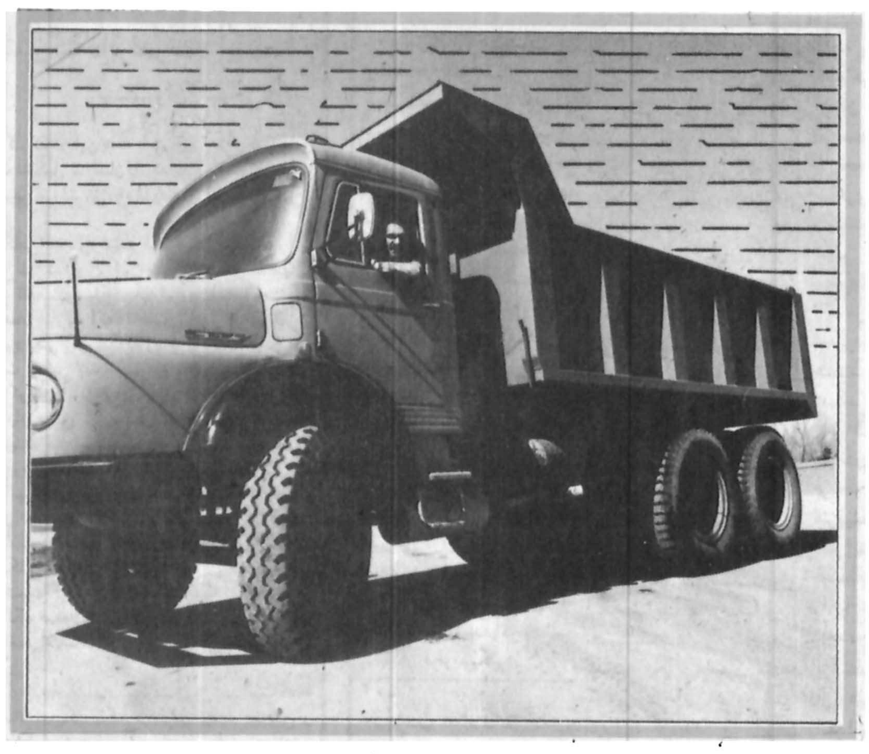

یک خبر خوب برای رانندگان کامیون

شغل من رانندگی کامیون است ،تقریباهر روزدرجاده هستم . کار ساده ای نیست . هم من‌وهم‌کامیونم با مشکلات زیادی روبرو هستیم ، بخصوص لاستیکها ممکن است که دردسر زیادی درست‌کنند .
دوماه پیش رئیسم بمن‌گفت‌که قراراست لاستیک‌جدید سوپر جنرال را برای آزمایش زیر کامیون بیاندازیم . من خیلی خوشم‌نیومد ، چون تقریبا تمام لاستیکها را امتحان کرده ام . اما اینبار وا واقعا "جا خوردم " لاستیک جدید سوپر جنرال خیلی خوب بوده و هیچ مشکلی پیش نیامد ، حتی در چرخهای جلو .
حالا در شرکتی که من کار میکنم ، همه از لاستیک جنرال استفاده میکنند .
بله لاستیک جدید سوپر جنرال با دایره زرد .
لاستیک جدید سوپر جنرال زندگی را برای ما راننده ها خیلی آسانتر میکند .
لاستیک‌های جدید سوپرجنرال در انواع (د-سی-ال) اِکس-تی ۸۶ (اچ-سی-تی) عرضه میشود.

لاستیک جنرال
GENERAL

LORD 5-253

آگهی استخدام

بانک ملی ایران تعدادی نگهبان که واجد شرایط زیر باشند از طریق مصاحبه انتخاب و استخدام مینماید:

۱ـ تابعیت ایران
۲ـ متدین بیکی از ادیان کشور (اسلام - مسیحی - کلیمی - زرتشتی)
۳ـ حداکثر سن ۲۶ سال
۴ـ داشتن گواهی ششم ابتدائی
۵ـ انجام خدمت زیر پرچم (افرادی که در گارد شاهنشاهی خدمت کرده باشند حق تقدم خواهند داشت).
۶ـ نداشتن سابقه محکومیت کیفری
۷ـ قد حداقل ۱/۷۰ متر

داوطلبان واجد شرایط فوق میتوانند تا پایان وقت اداری روز ۱۵ اردیبهشت ۲۵۳۷ تقاضای خود را بانضمام مدارک زیر بوسیله پست سفارشی به اداره کارگزینی این بانک ارسال دارند.

۱ـ تقاضا نامه با قید نشانی کامل
۲ـ دو برگ رونوشت مصدق شناسنامه.
۳ـ دو قطعه عکس ۴×۶
۴ـ یکبرگ فتوکپی مدرک تحصیلی
۵ـ رونوشت یا فتوکپی برگ پایان خدمت.

آ ـ ۱۰۰۶ بانک ملی ایران

شرکت ملی ذوب آهن ایران

آگهی استخدام دیپلمه طبیعی- ریاضی- ادبی

شرکت سهامی ذوب آهن‌آریامهر برای تکمیل کادر اداری ومالی خود به تعدادی دیپلمه باحقوق ومزایای مکفی ازطریق مسابقه ورودی با شرایط زیر احتیاج دارد.

۱ـ دارا بودن دیپلم کامل‌متوسطه دریکی‌ازرشته‌های‌ریاضی- طبیعی- ادبی .
۲ـ حداقل معدل کل ۱۲
۳ـ حداکثر سن ۲۸ سال
۴ـ انجام خدمت نظام وظیفه‌یا معافیت دائم از خدمت مزبور
۵ـ نداشتن پیشینه بد
۶ـ عدم اشتغال در سازمانها و موسسات دولتی

داوطلبان میتوانند جهت آگاهی بیشتر و ثبت نام بادردست داشتن مدارک پرسنلی و سه قطعه عکس ۴ × ۶ همه روزه باستثنای روز های پنجشنبه وجمعه و ایام تعطیل تا تاریخ ۳۰ر۱ر۳۷ ازساعت ۷½ الی ۱۶½ باداره کاریابی و استخدام کارگزینی کل‌شرکت سهامی ذوب آهن‌آریامهر واقع درکیلومتر ۴۵ جاده اصفهان‌شهرکرد مراجعه نمایند . مسابقه ورودی در ساعت ۱۶½ روز چهار شنبه ۳۰ر۱ر۳۷ در مرکز آموزش متالورژی ذوب آهن آریامهر انجام خواهد شد.

م‌الف۴۳۲

اطلاعات
بنیانگذار: شادروان عباس مسعودی
صاحب امتیاز و مدیر: فرهاد مسعودی
سال پنجاه و دوم
محل اداره: خیابان خیام. ساختمان اطلاعات
تلکس ۲۱۲۳۳۶ ـ تلگرافی: اطلاعات. تهران. تلفن ۳۲۸۱

سخن روز

انتقال از داخل شهر

تا چند سال پیش، مسالهٔ الودگی محیط زیست و ناراحتی های ناشی از سروصداهای مزاحم، در میان مشکلات تهران جایی نداشت. اگر هم گاه در این مقوله سخنی بمیان می‌آمد، تنها در برگیرنده انتقادوگلایه مردم از فریاد فروشندگان در بعدازظهرهای گرم تابستان، یا اعتراض به صاحب گرمابه‌یی بود که از جوی خیابان بعنوان مجرایی برای فاضلاب حمام استفاده میکرد.

اما امروز، اگر این مسأله در صدر جدول مشکلات مهم تهران و حتی چند شهر بزرگ دیگر ایران جای نداشته باشد، قطعا در شمار معضلات معدودیست که حل هرچه سریعتر آنها ضرورتی غیرقابل انکار دارد. مسأله «سروصدای مزاحم» دیگر فریاد گوشخراش فلان کاسب دوره‌گرد نیست که تنها ضرر عمده آن آشفتن خواب بعدازظهر اهالی یک یا چند محله باشد. هم چنان که خطرات ناشی از الودگی محیط زیست در تهران و شهرهای بزرگ به مرحله‌یی رسیده است که مستقیما جان مردم را تهدید می کند.

تهران و چند شهر بزرگ دیگر ایران، خاصه در دهه اخیر، با چنان سرعتی تغییر شکل داده‌اند که بواقع حیرت‌اور است: کارخانه ها و کارگاههای کوچک و بزرگ در تعدادی غیرقابل تصور و کاملا دور از انتظار در گوشه و کنار و حتی در قلب محلات مسکونی سربرآورده‌اند. غرش اتومبیلها، اتوبوسها و موتورسیکلت ها همراه با ذرات سرب و دهها ماده زهراگین و کشنده دیگری که در فضا می براکنند، دمی باز نمی ایستد. «سروصدا» امروز، تنها زیانش براشفتن خواب های خوش بعدازظهر نیست. این مسأله بحد سرسام‌اوری رسیده است که اعصاب مردم را اندک اندک میتراشد و خرد میکند و بالنتیجه رفتار و گفتار آنها را تند و تیز و گاه غیرقابل تحمل میسازد. بررسی امار مربوط به بیماران روانی و افزایش تصاعدی مبتلایان به ناراحتی های عصبی نشان میدهد که این مسأله را عاجلانه باید حل کرد. در شهری که نزدیک به پنج میلیون تن سکنه دارد، وجود هزاران عامل ایجاد الودگی در محیط زیست و تولید سروصداهای مزاحم چیزی نیست که بتوان از کنارش بی اعتناء گذشت بخصوص که نتایج وخیم ناشی ازین عوامل در نسلهای آینده بیشتر خودنمایی خواهد کرد، در حالی که نسل کنونی نیز اشکارا از ان رنج میبرد و برخود می پیچد.

با این حال، چنین تصمیمی تا بحال از محدوده حرف فراتر نرفته و بر صفحه کاغذ پرونده های جوراجور، در دل بایگانی سازمانهای گوناگون، انبوه شده است. از همین رو، وقتی سخن ازین مقوله بار دیگر به میان می اید، کسی آن را بجد نمیگیرد در حالی که ضرورت اجراء چنین تصمیمی بر همگان روشن است. در چنین شرائطی ـ که انتقال دستگاهها و سازمانهای یاد شده برای چندمین بار از طرف مسؤولان عنوان میشود ـ این پرسش بمیان می اید که علت اصلی عدم اجراء چنین تصمیمی چیست؟ بی شبهه، انهایی که در گذشته تصمیم خود را درین خصوص اعلام داشته‌اند نیز براستی درصدد انجام ان بوده‌اند ولی بزودی با عواملی روبرو شده‌اند که در عمل دستهایشان را بسته است. بگمان ما، مهمترین این عوامل، یافتن جایی مناسب برای انتقال مؤسساتی است که باید از شهر خارج شوند.

بنابرین، ضمن تأیید ضرورت حل عاجلانه این مشکل مهم عمومی، باید یادآوری کنیم که اجراء این تصمیم پیش از هر چیز محتاج یافتن محل یا محلهای مناسبی برای انتقال دستگاههای موجد سروصدا و الودگی محیط زیست است. تا زمانی که چنین محل یا محلهایی را نیافته‌ایم و انها را برای بهره برداری متناسب با احتیاجات اماده نساخته‌ایم، سخن گفتن از انتقال مورد بحث، جز تکرار و اتلاف وقت ثمری نخواهد داشت و تنها بر حجم پرونده هایی خواهد افزود که باستناد انها، مسؤولان اذعان کرده‌اند الودگی محیط زیست و سروصدا در تهران و حتی چند شهر بزرگ دیگر به حدی رسیده که از مرحله «خطرناک» نیز فراتر است.

خدایان در گنداب (۲)

همان که «سکالکوفسکی» گفت!

احمد احرار

انسان و حیوان غرایز مشترکی دارند که هر دو را به تعدی، تجاوز، خشونت، خیانت، خودنمایی، افزون طلبی، دزدی و دغلی متمایل میسازد. علاوه بر این، انسان دارای هوی و هوس است که در حیوان چنین حسی نیست یا اگر هست خیلی ضعیف است. تفاوت اساسی بین انسان و حیوان از آنجا شروع میشود که حیوان در پیروی از غرایز خود قائل به تکلیفی نیست و انسان برای هر کدام از غرایز یا اهواء و هوس‌های خود حد و مرزی مقرر داشته است.

حیوان، همین که احساس گرسنگی کرد به طلب طعمه میرود و هر چه را قابل خوردن تشخیص دهد، به هر ترتیب که میسرش باشد به چنگ می‌آورد و میخورد. دربند پاک و نجس و حلال و حرام و مشروع و نامشروع نیست:

گرگ گرسنه چو گوشت یافت نپرسد
کاین شتر صالح است یا خردجال؟

ولی انسان حتی در مقابل غریزه قوی و قاهر گرسنگی آسان تسلیم نمیشود. غذای نامطبوع، غذای بدمنظر، غذای کثیف، غذای حرام نمیخورد. مردار نمیخورد. غذا از دیگران نمی‌دزدد. غذای کسی را به زور از چنگش بیرون نمیکشد و خلاصه تا پیدا شدن لقمه حلال مطبوع مشروع با گرسنگی می‌جنگد مگر وقتی گرسنگی او را تا پای مرگ ببرد و نمد را به اعتبار آن که از پشم ساخته شده و پشم زمانی همسایه گوشت بوده است به دندان بگیرد. آنجا که شرع هم «اکل میته» را مباح میداند.

این تکلف‌ها وجه امتیاز زندگی انسان است نسبت به حیوان و انسان هر چه متعالی باشد طبعا به همان درجه متکلف خواهد بود. برای یک شاگرد قهوه‌چی دشوار نیست که اگر روزی گرسنه بود و پول نداشت یک قوطی کنسرو از مغازه خواربار فروش کش برود. اما یک معلم هر چه قدر گرسنه باشد همتش قبول نمیکند که حتی از خواربار فروش تقاضای نسیه بکند.

تکلفاتی که هر کدام بنحوی انسان را در طول سالهای زندگانی محدود و مقید و بلکه معذب میسازد، هیچ یک غریزی نیست. اکتسابی است. مقرراتی است که جامعه به افراد تحمیل میکند و قوت آنها، قبل از هر چیز، معلول عمومیت آنهاست. در یک جامعه متمدن چیزی قبیحتر از آن نیست که زنی با سینه و پستان‌های برهنه بین مردم ظاهر شود. چرا؟ بخاطر آنکه پوشیدن لباس سخت عمومیت دارد و استثناء پذیر نیست. حال آن که انسان هم مثل سایر حیوانات برهنه خلق میشود و در بعض نقاط دنیا مثل افریقا یا جنوب شرقی آسیا و قسمتهایی از استرالیا برهنه راه رفتن امری کاملا عادی و معمولی است.

در فهرست غرایز و خصوصیات فطری بشر، اسمی از فضیلت و شرافت و بزرگواری و پرهیزگاری دیده نمیشود و برعکس، میل به تجاوز و تعدی و خشونت بنام غرایز حیوانی بشر ثبت است. اگر انتظار داشته باشیم در محیطی که پرهیزگاری به ریاکاری، پاکدامنی به بیعرضگی، وارستگی به بیحالی، رشوه به حق و حساب، حرص و از به مال اندیشی، زدوبند و چپاول و نان به نرخ روز خوردن به زرنگی تعبیر میشود، غرایز افزون طلبی و تجمل پرستی و سودجویی و مال اندوزی و زورگویی خود به خود منکوب شرافت و امانت و صداقت و عدالت و اصالت خواهد شد، تصوری خطا و توقعی نابجاست.

ملحد گرسنه و خانه تهی، بر سرخوان
عقل باور نکند کز رمضان اندیشد!

هفته گذشته، بعد از آن که قسمت اول این مقاله با عنوان «خدایان در گنداب» منتشر شد شخصی به من تلفن کرد. این شخص ایرانی بود ولی فارسی را با لهجه هندی صحبت میکرد و پس از تعارف مختصری گفت: من در یک خانواده هندی مقیم ایران متولد شده‌ام و در بیست و چند سالگی، بعد از آن که ازدواج کردم، برای اولین بار به هند رفتم. چون شنیده بودیم که در هند دزد نیست هم من و هم زنم پول و زر و زیورمان را با خیال راحت روی طاقچه میگذاشتیم. سه روز بعد از ورودمان عمویم به دیدن ما آمد ولی بمحض آن که متوجه پول و خرت و پرت ما شد با تعجب پرسید اینها را چرا در صندوق یا محل محفوظی نمیگذارید؟ گفتم: ما شنیده‌ایم که در هند دزد وجود ندارد. گفت: هر جا پول و اشیاء قیمتی را اینطور دم دست بگذارند و حفاظت نکنند دزد ایجاد میشود!

چه حکایت شیوا و پر نکته‌یی! چه قدر خوب این حکایت واقعی آن مقصودی را که من برای باز گفتنش صغری و کبری می‌چینم ادا میکند. بلی، میل به دزدی همیشه در نهاد بشر بوده است و خواهد بود. بشر هیچگاه فطرتا به آن چیزی که دارد قانع نیست و میل غریزی شدیدی به او نهیب میزند برای بدست آوردن مال و ثروت از کوتاهترین و کم زحمت‌ترین راه اقدام کند. منتها آن قسمت از وجود او که با نیکی و پاکی سرشته شده، آن جزء اهورایی او را از فساد برحذر میدارد. جزء اهریمنی فساد تشویقش میکند و سرانجام عوامل محیط است که کفه قدرت را به نفع یکی از دو طرف این جنگ درونی سنگین و سرنوشت فرد را تعیین میکند. هرجا فضیلت غلبه داشته باشد، آدمیان متوجه فضیلت میشوند. هرجا فضیلت به حرف پوچی تبدیل شود و همه چیز را با پول بتوان خرید، فساد مثل مه غلیظی همه جا را میپوشاند و بر همه معیارهای اخلاقی و ارزش‌های معنوی قلم بطلان میکشد.

در تاریخ روسیه، نام «ک. سکالکوفسکی» به سببی اهمیت خاص پیدا کرده و بر جای مانده است. این شخص در دوره نیکلای اول امپراتور روسیه مدیر کل اداره معادن بود. بدیهی است که چنین شغلی به «سکالکوفسکی» اهمیت تاریخی نبخشیده است، بلکه شهرت و اهمیت او به یک ماجرای عادی و یک سخن غیرعادی مربوط میشود. یکبار، مقاطعه‌کاری به دفتر «سکالکوفسکی» رفت و با رعایت تمام احتیاطات به او گفت: «اگر حضرت اشرف فلان مقاطعه را تصویب فرمایند، سه هزار روبل حضور محترمشان تقدیم میکنم و قول میدهم که احدی ازین موضوع باخبر نخواهد شد».

«سکالکوفسکی» به او جواب داد: شما پنجهزار تا از آن روبل‌ها به من بدهید و برای هر کس که دلتان خواست تعریف کنید!

این کلمات بعد از مدتی در تمام محافل روسیه دهان به دهان گشت و به گوش خرد و کلان رسید و کلی مایه تفریح همگان را فراهم ساخت. ولی مورخان از انجهت به کلام «سکالکوفسکی» اهمیت میدهند و برای آن جنبه تاریخی قائلند که با همین یک جمله آخرین پرده استتار و حفظ ظاهر در عالم رشوه خواری و فساد دستگاه اداری دریده شد و یک دوره جدید به وجود آمد. دورانی که دیگر کسی بابت رشوه گرفتن ملاحظه نمیکرد و نرخهای مشخصی برای فیصله دادن کارها از راه غیر مشروع برقرار شد و هر ماموری با پیشنهاد رشوه ستاندن روبرو میشد بی تردید می‌پذیرفت و درباره نرخ رشوه صریحا پاسخ میداد: «همان که سکالکوفسکی گفت»!

چندی پیش شرح ماجرایی را از زبان دوستی شنیدم که خیلی به قضیه «سکالکوفسکی» شبیه بود. او میگفت کسی در فلان دستگاه حاجتی داشت و صاحب مقامی که میبایستی درباره کار او تصمیم بگیرد از دوستان قدیم من بود. نظر به همین سابقه پیش من آمد و صاف و پوست کنده گفت این کار برای من اهمیت ویژه دارد. حاضرم پانصد هزار تومان بدهم تا هر طور خودت مقتضی بدانی موافقت فلانی را بگیری و این کار تمام شود.

من با وجود دوستی و رابطه طولانی، همچو مناسباتی با آن صاحب مقام نداشتم که پیشنهاد رشوه به او بدهم. حتی نگران بودم که مبادا براثر چنان پیشنهادی خشمگین شود و هم روابط خودمان، هم کار شخص ثالث به هم بخورد.

بقیه در صفحه ۲۳

نامه دکتر علم از زندان دادگستری

در پی انتشار مقاله هفته گذشته «خدایان در گنداب» آقای دکتر مصطفی علم مطلق سفیر پیشین ایران در تونس نامه یی بشرح زیر از بازداشتگاه کاخ دادگستری برای نویسنده ارسال داشته است:

دوست وهمکار قدیم عزیزم آقای احمد احرار

مقاله‌ای که تحت عنوان «خدایان در گنداب» در شماره پنجشنبه ۱۷ فروردین انتشار داده بودید در زندان با شوق فراوان خواندم و در حقیقت مرهمی بود که دوست عزیزی برایم بزندان فرستاده بود. از حسن ظنی که نسبت به اینجانب نشان داده بودید بسیار سپاسگزارم.

البته نمیدانم محتوای مقاله بعدی چه خواهد بود ولی در هر صورت از فرصت استفاده نموده ضمن ابراز تشکر میخواستم مطلبی را با شما در میان گذارم.

بطور قطع در روزنامه های خارجی دیده‌اید که وقتی شخصی در مظان اتهام قرار میگیرد و هنوز صحت و سقم آن معلوم نگردیده موضوع را با حروف درشت با اینهمه آب و تاب و عکس وتفصیلات در صفحه اول چاپ نمی کنند آنهم بنحوی که خواننده تصور کند واقعا جرمی رخ داده است. روزنامه های خارجی اگر چنین خبری را منتشر کنند بسیار کوتاه ودر صفحه اول هم نخواهد بود زیرا از آن بیم دارند که مبادا پس از چندی معلوم شود که هیچ یک از اتهامات وارده صحت نداشته است.

آقای احرار:

در مقاله خود نوشته‌اید که هنگامی که با یکدیگر در روزنامه اطلاعات همکاری مینمودیم شما مجذوب اطلاعات و معلومات و شخصیت موقر من شده بودید و میتوانستید قسم بخورید که در آن موقع فکر سوءاستفاده به مخیله من نمیگذشت و مردی پاک و سالم بودیم.

میخواهم بشما اطمینان بدهم که من شمارا در حس تشخیصتان مایوس نخواهم کرد و هنگامی که سروصداها خوابید و تحقیقات لازم بعمل آمد بشما ثابت خواهد شد که دکتر علم هنوز مردی پاک و سالم است و اوضاع و احوال وی را در منجلات سوء استفاده فرو نبرده است. کسی که شصت سال عمر خود را به آبرومندی گذرانیده و ضمن کار در هر مقامی منشاء آثار و مقالاتی در نشریات داخلی و خارجی از آنجمله مجله دانشگاه کلمبیا بوده آنقدر بی مایه نیست که برای منافع مادی شهرت و مقام علمی خود را بمخاطره اندازد زیرا لذت زندگی را در جاه و جلال نمی بیند بلکه در آن می بیند که چه اثراتی بجای گذارده و تا چه اندازه نسبت به کشور خود مفید فایده بوده و تا چه حد مورد احترام جامعه خویش میباشد.

با تجدید ارادت قلبی ـ مصطفی علم

محاکمه خیالی آشور بابل آپ!

هادی خرسندی

ـ متهم ردیف یک.
ـ بعله آقا.
ـ اسم شما.
ـ آشور بانی پال بابل آپ.
ـ دوباره بفرمائید.
ـ عرض کردم آشور بانی پال بابل آپ.
ـ یکبار دیگر عرض کنید تا منشی درست بنویسد.
ـ آشوررر.. بانی پال ل ل.. بابل اَپ پ پ!
ـ آقای آشور بابل آپ شما متهم هستید که...
ـ که عکس های لخت خودم را به دیوار نمایشگاه آویزان کرده بودم...
ـ خیر آقا. این که اتهام آخر شماست...
ـ مگر اتهامات دیگری هم دارم آقای رئیس؟
ـ بعله آقا. شما یک سوء استفاده هائی هم در شرکت کشتیرانی آریا داشته‌اید.
ـ بنده؟!
ـ نه خیر. پس بنده!
ـ قربان، آخر من چه ربطی به شرکت کشتیرانی آریا دارم؟
ـ بهرحال، تا وقتی که ما آقای شایگان را پیدا نکرده‌ایم، شما را محاکمه می کنیم.
ـ قربان. چطور شد که آقای شایگان آب شد فرو رفت توی زمین؟ چطور روزی که ایشان را گذاشتید سر کشتیرانی آریا، هزار جور دوست و آشنا و فامیل و قوم و خویش و شریک و شرکاء توی دستگاه داشت و از خودتان بود. حالا که گندش در آمده دستتان به هیچ عرب و عجمی بند نیست؟ مگر ایشان را از کره مریخ آورده بودند؟
ـ آقا. خواهش می کنم سکوت را در دادگاه مراعات کنید! چقدر از کشتیرانی آریا به شما رسید؟
ـ هیچی قربان. فقط خرش از توی روزنامه‌ها به ما رسید.
ـ شما در ماجرای توزیع تریاک هم زد و بند داشته‌اید؟
ـ نه خیر قربان.
ـ پس این باندهای قاچاق تریاک با اجازه چه کسی آزادانه فعالیت می کنند؟
ـ ما خبر نداریم قربان.
ـ بهتر است حقیقت را بگوئید.
ـ حقیقت را که نمی شود گفت، ولی ماهم بی گناهیم.
ـ هه. هه. هه! که شما بی گناهید. ضعف مدیریت وزیر پیشین نیرو را چه می گوئید؟
ـ چه ارتباطی دارد به بنده قربان؟ مگر من چکاره‌ام؟
ـ چکاره‌اید؟ چطور آن موقعی که دور دستتان می افتد خودتان را همه کاره می دانید، اما حالا که تق کارهایتان در می آید، پایتان را می کشید کنار و هیچکاره می شوید؟
ـ من بی گناهم قربان.
ـ آره جان خودت. وقتی که «وبا» توی شهر شایع شد، چرا اعلام نکردی؟
ـ بنده می بایست اعلام میکردم؟
ـ بعله. اگر شما توی نطق هایت نمی گفتی که اصلا از وبا خبری نیست، مردم اینقدر غافلگیر نمی شدند و از وبا نمی مردند. چرا موضوع را از مردم پنهان کردی؟ چرا به مردم دروغ گفتی؟ برای حفظ پست و مقام خودت؟
ـ قربان. بنده که پست و مقامی نداشتم.
ـ نداشتی؟ اگر پست و مقام نداشتی، پس اینهمه پول را چطوری بلند کردی؟
ـ کدام پول را قربان؟
ـ همان پولی را که دادی در اسپانیا ویلا خریدی.
ـ بنده قربان؟
ـ چند خریدی؟
ـ نخریدم قربان.
ـ چند اجاره کردی؟
ـ اجاره هم نکردم قربان.
ـ در تغذیه رایگان چقدر سوء استفاده کردی؟
ـ هیچی قربان. فقط یکروز بچه‌مان از مدرسه می آمد یکدانه پسته ته جیبش بود، گرفتیم خوردیم.
ـ خوردی؟ به همین راحتی؟ اعتراف می کنی؟
ـ بعله قربان.
ـ خجالت نکشیدی طرح به آن خوبی را اینطور خراب کردی؟ چند میلیون خوردی.
ـ همان یکدانه پسته.
ـ که همان یکدانه پسته. خیال می کنی ما سرمان کلاه می رود؟
ـ فعلا که سر بنده کلاه رفته قربان.
ـ بعد هم که آمده‌ای لخت شده‌ای، عکس های سکسی خودت را به نمایش گذاشته‌ای.
ـ بعله قربان، قبول است. مطبوعات هم به ما فحش دادند. اصغر آقا هم از ما انتقاد کرد، نمایشگاه را هم که تعطیل کردید. اینهمه تبلیغات و سروصدا برای چیست ولمان کنید برویم دیگر.
ـ ولت کنیم؟ بقیه اتهاماتت را چکار کنیم؟ باهزار زحمت دستگیرت کرده‌ایم. حالا بگذاریم بروی؟
ـ قربان. بقیه اتهامات به من مربوط نیست.
ـ به تومربوط نیست؟ آقای شایگان که در می رود. آن یکی پشتش گرم است، آن یکی هم که مصونیت دارد،هر کدام یک عذر و بهانه‌ای می آورند. شما را هم که آزاد کنیم، پس یکباره بگوئید عدالت تعطیل!
ـ قربان. بالاخره گذشت بفرمائید من هم والله دفعه اولم بود. البته یک مختصر سوء استفاده‌ای توی کشتیرانی آریا کرده‌ام، در ضعف مدیریت وزیر نیرو هم شریک بوده‌ام، در تغذیه رایگان هم چند میلیون خوردیم، در موضوع و با هم به مردم دروغ گفتیم. در کار قاچاق هم یک مقدار فعالیتی داریم ولی شما عفو بفرمائید.
ـ پس اقرار می کنی؟
ـ بعله قربان.
ـ پس همه موارد اتهام را قبول داری؟
ـ البته قربان.
ـ بسیار خوب. چون حقیقت را گفته‌ای تبرئه! به شرط اینکه قول بدهی دیگر عکس سکسی به نمایش نگذاری.

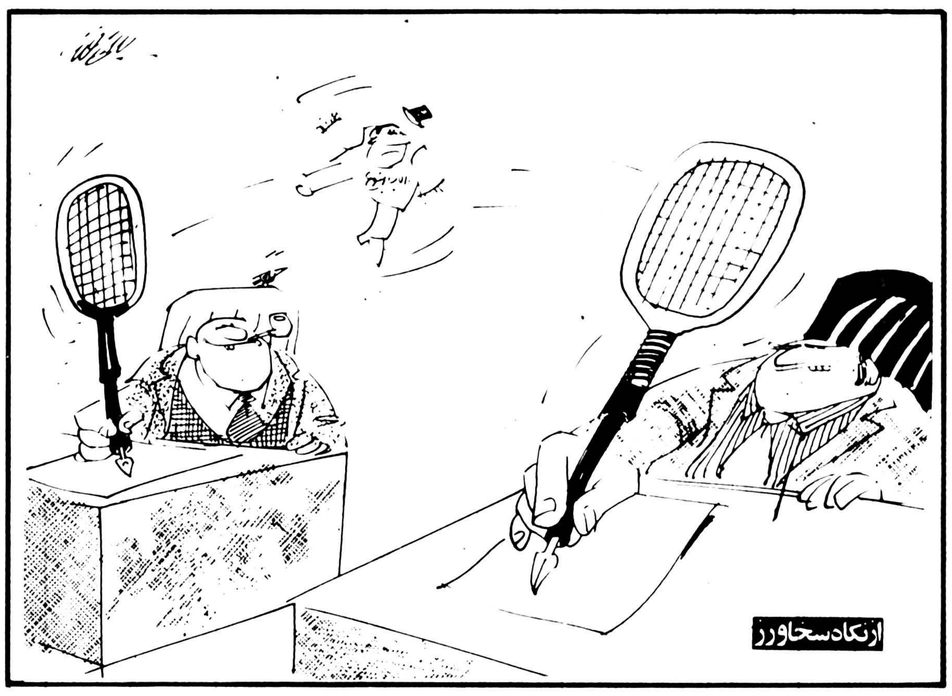

ازنگاه سخاورز

جهل سال قبل...

سازوآوازایرانی، درراه تجدید حیات‌وبازگشت به اصل!

روزنامه اطلاعات در صفحه «سینما، رادیو، کنسرت، نمایش» گزارش مبسوطی تحت عنوان «موسیقی و خوانندگان» راجع به هنرمندان وقت درج کرده است و مینویسد:

مقصود از خوانندگان اشخاص و افرادی هستند که با صدای دلکش و روحنواز خود تاثیر شعر و موسیقی را ده و بلکه صد چندان مینمایند. صوت دلکش نیز مانند طبع شعر و قریحه نویسندگی بخشش خداداد است و همین که این بخشش خداداد با اصول ادب و قواعد موسیقی ارایش یافت کمال معنوی پیدا میکند و اواز خوان چون موسیقیدان و شاعر و نویسنده در صف هنرمندان قرار میگیرد.

سرزمین شعروموسیقی

سرزمین ایران که هنر پرور بوده و میباشد در هیچ دوره‌ای خالی از شعر و موسیقی نبوده است. هر جا شعر و موسیقی یافت میگردد کمتر و شاید هیچ اتفاق نیفتد که خواننده پیدا نشود.

روح شعر و موسیقی و خوانندگی در همه جای ایران تجلی دارد و این حکایت از فطرت و سرشت ایرانی مینماید که همیشه خواسته است شاد زیست کند. اگر حوادث ناگوار تاریخی در قرون گذشته این روح را دگرگون ساخت و ان را مقرون به ناله و اه کرد، اگر حنجره و حلقوم های ایرانی تحت تاثیر آن حوادث قرار گرفت و مدتهای متمادی از اهنگ صدا و ساز و شعر و موسیقی او اشک فرو میریخت و لیکن سرشت و فطرت ایرانی تغییر نیافته است.

وقتی علل عارضه زائل گردید معلول آن هم از بین میرود. یعنی حال که این روح از زیر تاثیر خرابی های گذشته بیرون امده روح تازه و رونق جدیدی یافته است. اثر این نهضت و رستاخیز کاملا اشکار است. تصنیف های دوره قدم و پیش از عصر حاضر را مرور کنید. تصنیف ها و سرودهائی را هم که بتازگی شاعران خوش قریحه و بزرگوار میسازند مطالعه و مرور نمائید، تفاوت را واضح می بینید.

تصنیف هائی که آقای بهار یا آقای سالک یا شعرای دیگر ساخته‌اند با قیاس با تصنیف ها و سرودهای گذشته بخوبی نشان میدهد که ان دوران غم و غصه سپری گردیده و ایرانی دوباره میل به فطرت و سرشت خود نموده و گفته حکیم عمر خیام را تکرار مینماید که «شاد زیستن ائین منست»!

شعر، ساز، آواز

گفتیم خواننده با صدای دلکش تاثیر شعر موسیقی را ده و بلکه صد برابر مینماید و این سخن بگزاف گفته نشده است انهائی که پای اواز اقای رضا قلی میرزا ظلی و یا اقای تاج اصفهانی و یا ساز اقای صبا و پیانو و ویلن نوازندگان استاد ایرانی نشسته و از نوای روح بخش انها جان تازه نموده‌اند تاثیر این سه چیز یعنی شعر، ساز، آواز را تواما خوب و درک کرده‌اند. خواننده تنها کافی نیست که صدای خوش و صوت دلکش داشته باشد بلکه بایدش از موسیقی نیز اطلاعی کافی داشته باشد چنان که برای شاعر یا نویسنده کافی نیست که قریحه و طبع نویسندگی و شاعری داشته باشند بلکه بایدشان از فنون و ضروب ادب صاحب اطلاع و معلومات باشند.

از خوانندگان هنرمند که نام بردیم اینها استادان این فن هستند و در بین بانوان هم هستند اشخاصی مانند ملوک خانم ضرابی و دیگران که در خواندن سرود و تصنیف قریحه ممتازی داشته و از هنرپیشگان بشمار میروند.

اینها کسانی نیستند که گمنام باشند و بیشتر مردم آنها را یا در صحنه نمایشگاهها دیده و یامن غیر مستقیم بواسطه صفحات گرامافون از هنرمندی آنها برخوردار شده‌اند.

این فن نیز مانند سایر فنون زیبا دوره رونق و تجدید ان فرا رسیده است و ما یقین داریم که بسیاری از خوانندگان و موسیقی دانها و شعرای خوش قریحه و با فضل علاوه بر اینها که نام بردیم در گوشه و کنار هستند و بانتظار چنین روزهائی بوده‌اند تا مگر کالای طبع انها در بازار ادب و هنر خریدار پیدا کند.

درراه زیبایی

اقای راشد زیر عنوان در راه زیبائی مینویسد: گاهی در بعضی مطبوعات خارجه راجع به ارایش بانوان چیزهائی میخوانم که مرا خنده میگیرد و نمیدانم که آیا اینگونه چیزها را بعنوان فکاهی و برسبیل تفریح مینویسند یا واقعا جدی است؟

از جمله در یکی از انها راجع به تمیز کردن دندانها به بانوان دستور داده بود «هر بانوئی باید سه مسواک داشته باشد. یکی نرم، یکی متوسط و یکی درشت: روزی دو بار صبح و شام با این سه مسواک دندان های خود را بشوید. نخست با مسواک نرم، سپس با مسواک میانه و در اخر با مسواک زبر» بسیار خوب، دو در سه مساویست با شش! من با انکه مردم و طبعا اعضاء بدنم نسبت به جنس لطیف زبر و درشت است، با اینحال اگر روزی دو نوبت دندانهایم را با یک مسواک بشویم مخصوصا با دستوری که داده که مسواک را بروی لثه ها محکم بکشند نه لثه برایم میماند نه دهان نه کام و نه لب.

باز کاش بهمین اندازه اکتفا شده بود. مینویسد: «پس از شستن در برابر افتاب بنشینید و لبها را از هم بگشائید و دندان ها را محاذی افتاب بگیرید تا افتاب بر دندانها بتابد و مانند پارچه‌ای که افتاب میخورد سپید گردد»!

در موقع خواندن این جمله بانوئی در نظرم مجسم شد که دو دستش را ستون بدن نموده و سر را بطرف اسمان بلند کرده و لبها را از هم گشاده و دندانها را بهم چسبانده و محاذی افتاب نگاهداشته است. از شباهت این قیافه با قیافه‌ای که سرگوسفند در برابر آتش کله پزی پیدا میکند خنده‌ام گرفت...

«نقل از اطلاعات ۲۴ فروردین ۱۳۱۸»

تفسیر سیاسی روز

بازار مشترک «ابرقدرت» آینده

نوشیروان کیهانی‌زاده

کنفرانس کپنهاگ که در این هفته با شرکت رهبران کشورهای عضو بازار مشترک تشکیل شد نشان داد که جامعه اقتصادی اروپا همانطور که پیش بینی می شد می‌رود تا به صورت یک ابرقدرت خودنمائی کند.

سالها پیش هنگامی که بازار مشترک براساس عهدنامه رم به وجود آمد پیش بینی شد که روزی این جامعه اقتصادی نه تنها به صورت یک قدرت اقتصادی، بلکه یک نیروی سیاسی متشکل درخواهد آمد. درهمان تاریخ که انگلیس هنوز یک قدرت استعماری بزرگ بود پیش بینی شد که زمانی به جامعه اقتصادی اروپا خواهد پیوست و این پیش بینی به تحقق پیوست، یعنی کشوری که قرنها کوشیده بود خود را از اروپای قاره‌ای دور نگهدارد سرانجام دریای مانش را نادیده گرفت و بمیرقبیان سابق خود در اروپا پیوست. باید توجه داشت جنگ جهانی دوم با همه زیانها و تلفاتی که به بار اورد، به جنگهای ملل اروپا غربی و مرکزی که پس از اضمحلال امپراطوری رم پدید آمده بود و ۱۴ قرن ادامه داشت پایان داد. در تصمیمات کنفرانس کپنهاگ موارد متعددی دیده می‌شود که جامعه اقتصادی اروپا برای رقابت و به عبارت دیگر مبارزه با آمریکا اتخاذ کرده است.

این کنفرانس تصمیم گرفت ظرف سه ماه آینده، یعنی پیش از تشکیل اجلاس ممالک صنعتی جهان غرب، سیاست پولی واحدی در پیش گیرد تا جامعه اقتصادی اروپا در برابر نوسانهای نزولی دلار از اسیب مصون ماند.

کنفرانس کپنهاگ با تصمیماتی که گرفت بر آن شده است که نه تنها در برابر اقتصاد امریکا، بلکه در برابر تهاجم صنعتی و بازرگانی ژاپن ایستادگی کند و با استفاده کامل از ظرفیت صنعتی خود از این دو قدرت اقتصادی جهان غرب نیز گامی فراتر نهد.

با این سیاست‌ها، امید می‌رود که شش میلیون بیکار کشورهای عضو جامعه اقتصادی اروپا به کار گرفته شوند.

تعرض اقتصادی قریب الوقوع بازار مشترک در خارج از مرزهای این جامعه، پیشرفتی نخواهد داشت، مگر اینکه از نظر دیپلماتیک نیز در قبال ممالک خارج از اروپا و مسائل بین المللی هماهنگی داشته باشد، یعنی دیپلماسی خود را در خدمت تجارتشان قرار دهند.

ممالک عضو جامعه اقتصادی اروپا، گو اینکه با اتحادیه اتلانتیک شمالی ارتباط دارند، معذلک راهی جدا از امریکا در پیش گرفته‌اند و هر قدر که در این راه پیش بروند از امریکا دور می‌شوند و به همین نسبت هم از جامعه اقتصادی اروپای شرقی یعنی شوروی و متحدانش فاصله می گیرند و این همان ارزونی است که چین از سالها پیش برای اروپای غربی دارد. چین بارها به کشورهای عضو جامعه اقتصادی اروپا توصیه کرده است بکوشند با قدرتمند کردن خود «ابرقدرت» بودن را از انحصار امریکا و شوروی در اورند و انحصار تصمیم گیری در باره مسائل بین المللی و منطقه‌ای را از آنها سلب کنند.

چین به نوبه خود به این هدف در آسیای جنوب شرقی دست یافته است و در این منطقه امریکا و شوروی دیگر، آن قدرت نفوذ و تصمیم گیری را ندارند.

جامعه اقتصادی اروپا اینک با دویست و شصت و چند میلیون جمعیت و تکیه بر ظرفیت‌های صنعتی ممالکی چون آلمان، فرانسه، انگلیس و ایتالیا که خود برای سالیان دراز از ابرقدرتهای جهان بودند می‌تواند، مجموعا یک ابرقدرت شود، مخصوصا که این جامعه در حال حاضر در نقاط بحرانی جهان درگیری ندارد و وارد در مسائلی «هزینه زا» مانند مسابقه تسلیحاتی نیست.

امروز در تاریخ

فرمان «نانت» به فرانسویان آزادی مذهب داد

انگلیس با ۱۵۰ کشتی جنگی به پرتغال حمله کرد

۱۳ آوریل (پنجشنبه)

۱۵۸۹ ✱ «سرفرانسیس دریک» فرمانده ناوگان انگلیس با ۱۵۰ کشتی جنگی و ۱۸ هزار سرباز حمله به پرتغال را آغاز کرد.
۱۵۹۸ ✱ هانری چهارم پادشاه فرانسه بموجب فرمان «نانت» دراین کشور آزادی مذهب اعلام کرد و به اختلافات مذهبی که فرانسه را به ویرانی کشانده بود پایان داد.
۱۷۹۶ ✱ ارتش ناپلئون قشون اطریش را در شمال ایتالیا درهم شکست.
۱۸۶۸ ✱ نیروهای انگلیسی ناحیه مگدالا را در اتیوپی تصرف کردند.
۱۹۰۶ ✱ ساموئل بکت نویسنده فرانسوی متولد شد.
۱۹۳۹ ✱ انگلیس و فرانسه استقلال رومانی و یونان را تضمین کردند
۱۹۴۱ ✱ ژاپن و شوروی قرار داد بیطرفی در قبال یکدیگر امضاء کردند.
۱۹۴۸ ✱ قانون اساسی رومانی با قوانین اساسی کشورهای کمونیست اروپای شرقی تطبیق داده شد.

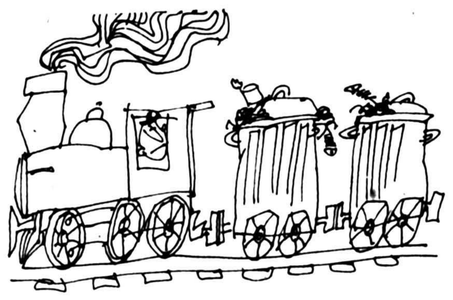

تمیز نباشد،صنار نمی‌ارزد!

ایام عید روز های پر رونق مسافرت بود، آنها که اتومبیل شخصی داشتند از همه دردسرهائی که وسائل نقلیه عمومی ایجاد میکند در امان بودند، اما آنها که مجبور بودند با وسائط نقلیه عمومی سفر کنند، پیه همه نوع دردسر را بتن خود میمالیدند.

مشکل از تهیه بلیط شروع میشد و با مسافرت ادامه مییافت. گویا بهترین وسیله مسافرت در داخل کشور بعد از هواپیما قطار باشد، که خیلی ها داخل صف های طولانی شدند، و پارتی بازی کردند تا بلیط بدست بیاورند، اما مشکل اصلی بعد از تهیه بلیط شروع میشد، بهر حال در روز حرکت باید رفت وتوی کوپه نشست تا بمقصد رسید. قطار ها وقتی خالی میشدند، ساعتی بعد بالاجبار باز می گشتند تا مسافران تازه‌ای را بمقصد برسانند و در این میان ماموران نظافت بودند که میبایستی بسرعت کارشان را انجام دهند تا کوپه ها برای پذیرفتن مسافران تازه وارد آماده شود. اینجـانب که یکی از خوانندگان پرو پا قرص روزنامه شماهستم وبخاطرکاردائمی که در استان های کشور دارم، در ایام عید چند بار با قطار مسافرت کردم که ایکاش نمیکردم. گذشته از ازدحام جمعیت، کوپه ها بسیار کثیف بود، و آدم حالش گرفته میشد، وقتی پای در این کوپه هامیگذاشت. البته از شما چه پنهان گویا مسئولان راه آهن دستور داده بودند، قطار هائی که از مقصد تهران بسوی مشهد و تبریز حرکت می کردند با وسواس تمیز شوند زیرا که بجز این دو مقصد من از هر جا سوار قطار شدم کوپه ها زیاد تمیز نبودند، و ملافه هائی که شب هنگام میدادند مستعمل بود، شاید آنهائی که در سال یکبار با قطار مسافرت میکنند زیادبحرف من توجه نکنند، اماشمارا بخدا این یادداشت را چاپ کنید که هر وسیله اگر بنظافت خود نرسد صنار نمیارزد آخر چگونه آدم برود در کوپه هائی بنشیند که پر از آشغال تخمه واحیانا مانده بساط مستانه است؟!

یعقوب میرزالو

نوروساعت

ازجناب آقای وزیر نیرو تقاضا دارم قدم رنجه فرموده، ازگنبد سلطانیه که یکی از آثار باستانی گرانقدر ماست دیدن فرمایند. درزیرگنبد بایستند و به بالا نگاه کنند آن وقت خواهند دید دورادور این گنبد درفاصله های معین دریچه هائی تعبیه شده و این فواصل ازنظر معماری و فنی طوری درنظرگرفته شده که از طلوع آفتاب تاغروب «ساعت» تعیین مینماید. ازحدود هشتصد سال قبل که تکنیک امروز و ساعت وجود نداشت ساکنان این نقطه برای اجرای فرایض دینی و کار روزانه، زندگی خودرا ازروی حرکت نور خورشید درقسمت داخل گنبد درمسیر دریچه های تعبیه شده تعیین و انجام میدادند و این امرنشان میدهد زمان بندی زندگی جامعه باحرکت منظم خورشید انجام میشده است، اگر منظور ازتغییرساعت ازنظر شما صرفه جوئی درمصرف برق است این اشتباه محض است زیرا کارمندیکه ساعت ۸ صبح زمان حال (که میشود ۶/۵ صبح قدیم) باید سرکار حاضر باشد حداقل ۱/۵ ساعت زودتر باید بیدار شود و چون درآن ساعت هوا کاملا تاریک است، باید از روشنائی برق استفاده نماید بدین ترتیب درمصرف برق هیچگونه صرفه جوئی انجام نمی شود، اگر منظور از تغییر ساعت کاستن ازبارترافیک است، درهمین ساعت ۸ صبح جدید هم هزاران کارمند و کارگر بسوی محل کارخود بحرکت درمیایند و همه جا شلوغ میشود، آیا بهتر نبود برای رسیدن به این منظور زمان یاساعت باطبیعت ایران مطابقت یابد و برای بهبود وضع ترافیک به تعداد سرویس های عمومی به اندازه مورد نیاز اضافه شود بطوری که مثلا هرده دقیقه یک اتوبوس ازهر ایستگاه حرکت کند. دراین زمینه برای بدست آوردن کارائی بیشتر می توان ازحرکت بیهوده اتومبیل های شخصی درسطح شهر جلوگیری کرد و ساعت کار کارمندان را درتابستان ۷ صبح قدیم و زمستان ۸ صبح قدیم اعلام کرد همچنین می توان برنامه ها را طوری تنظیم کرد که ساعت کار مدارس همیشه ۹ صبح و پایان آن ۳ بعداز ظهر باشد، آقای وزیر اگر شما و همکارانتان برنامه ها را بدین ترتیب پیاده نمائید هم رضایت جامعه را فراهم کرده اید و هم نظم کارمرتب شده است و هم ساعت ۲۲/۵ ـ ساعت ۲۴ که همان تعیین زمان حرکت زمین است اشتباه بحساب نمیاید بگذارید زندگی مردم باحرکت زمین و نور خورشید هم آهنگ باشد.

زنجان ـ دکتر بقراط

✱ به احترام نظر این خواننده گرامی، نامه‌شان را چاپ کردیم، ولی باتوضیحاتی که کرارا از سوی مسئولان داده شده دلیل تغییر ساعت بهبود وضع ترافیک نبود، درمورد میزان مصرف برق نیز توضیح اینست که مصرف برق درساعات اولیه صبح، به مولدهای برق فشار وارد نمی کند اما درساعات اولیه شب که چراغ مغازه ها و خانه ها باید روشن باشد، بردستگاههای مولد برق فشار وارد می آید.

راهی برای رسیدن به‌مقام!

یاد خاطرات گذشته بخیر. روزهائی که با امید سرشار به کلاس درس میرفتم تا مطالبی را به دانش آموزان ارائه نمایم وپس از پایان درس به انتظار شنیدن صدای زنگ بودم دقایق آخر خیلی سخت میگذشت وهر لحظه برای رفتن به دفتر دبیرستان ومطالعه روزنامه به طرف در کلاس نزدیک میشدم بالاخره زمان انتظار سر میرسید وبا اشتیاق صفحات روزنامه را ریرورو میکردم وبدنبال مطالب انتقادی وخرده گیریهای طنز آمیز نویسنده فعال وپر تلاش شهرمان بودم بله، نویسنده کنجکاوی که یک لحظه از نگارش خود داری نمیکرد با خوشبینی ودلسوزی چنین فردی را تحسین میکردم وباخود میگفتم اگر این فرد مسئول یکی از ادارات عام المنفعه بشود به تمام خواست‌های مردم پاسخ مثبت میدهد وگره مشکلات را خواهد گشود.

اتفاق طبق پیشبینی من به «نویسنده» مقام ریاست دبیرستان رسید ولی تاسف آور است که خوشبینی من به یاس مبدل شد ایشان با بدست آوردن مقام مهر سکوت برلب گذاشت واصلا انگار نه انگار که او بوده که آنچنان حرفهای گیرا ومردم پسندی میزده است. از او پرسیدم فلانی چرا رفتار واخلاقت وافکارت عوض شده؟ پارسال طوری دیگر بودی وامسال اینطور، چرا؟ پاسخ داد: «من توانستم با نوشتن آن مطالب به ریاست ومقام برسم حال شما هم خودتان میدانید. من به مردم وشما کاری ندارم».

محمد علی پورمجاهد ـ دبیر دبیرستانهای نهاوند

کاهش مدت مجازات تبعی

درصفحه ۱۲ شماره پنجشنبه ۱۷ فروردینماه ۳۷ تحت عنوان «زندانیان سابق و مجازاتهای تبعی» پیشنهاد شده که محکومین پس از گذراندن دوره محکومیت بتوانند بخدمت درادارات ادامه دهند و شرط مقرر درماده ۵۷ مجازات که تا پنجسال از پایان دوره محکومیت ازآنها اعاده حیثیت نمیشود لغو گردد، تحسین از احساس رافت این پیشنهاد کننده نسبت به محکومین و باتوجه به پیشرفتهای زندانها و آموزش علمی و اجتماعی زندانیان درتمام کشورهای مترقی و پیشرفته که زندان قرن حصار در کرج نمونه‌ای ازآن است متاسفانه دربعضی کشورها مخصوصا انگلستان کوشش و اهتمام زیادی بعمل آمده تامدت پنجسال دوره آزمایش را بعد از پایان دوره محکومیت به دوسال تقلیل دهند اما نتیجه‌ای حاصل نگردیده و این دوران ازمایش را بخاطر مصالح اجتماع لازم و ضروری میداند. اخیرا در روزنامه اطلاعات خبری بود که عده‌ای از دانشجویان ایرانی درآمریکا بجرم تظاهر درمحیط دانشگاه و ایجاد بی نظمی و اختلال هریک به دو تا ده سال زندان و پرداخت مبلغ قابل توجهی جریمه نقدی محکوم گردیده‌اند این عده مسلما بعداز پایان دوره محکومیت و یا قبل از آن نیز از آمریکا اخراج خواهند گردید تشدید مجازات در قوانین اصولا برای رفع فساد و تنبیه و اصلاح اجتماع است و ثابت گردیده که امکان اصلاح فابند و شرور و تبه کار احتیاج بدوران ازمایش بیشتری دارد و بهمین علت است که مصلحت جامعه اقتضاندارد این دوره آزمایش پنجسال را تقلیل دهند.

عبدالله خلعت بری تنکابنی

گودالها را پر کنید

در خیابان کاوه خرمشهر، محلی هست که الونک نشین ها در انجا سکونت دارند. در بعضی قسمتهای این محله گودالهائی بوجود امده که همیشه پر از لای و لجن میباشد بطوریکه برخی مواقع ساکنین ناچارند برای رفتن به خانه های خود تخته پاره بر روی گودالها بیاندازند و از روی ان عبور کنند. در ضمن این گودالها ولای و لجن داخل آن سلامت و بهداشت ساکنین و محلات نزدیک را بخطر انداخته است.

از شهرداری خرمشهر انتظار داریم در مورد پر کردن این گودالها اقدام نمایند و کودکان معصوم اهالی را نجات بخشند. باید توجه داشت که بشهرداری خرمشهر مراجعه شده و گفته‌اند باید خود شما پول بدهید و گودالها را پر کنید!

عکس نمایانگر گوشه‌ای از این گودالها و وضع رقت بار اهالی است.

محمد علی جهانگیر

درخواست فارغ‌التحصیلان دانشسرا های مقدماتی

چرا نباید فارغ التحصیلان دانشسراهای مقدماتی برای ادامه تحصیل به دانشگاهها راه یابند آیا مگر جز اینست که دانشسرائیها تعهد خدمت دارند؟ خوب این قبول ولی چرا بعد از اتمام مدت تعهد نیز فارغ التحصیلان دانشسرا مانند سایر آموزگاران اجازه وورد به دانشگاهها را ندارند و این نیروی فعال و جوان وقتی احساس میکنند که تا آخر باید در یک سطح در جا بزنند با دلسردی مشغول کار میشوند و آنطوریکه باید و شاید وظیفه خود را انجام نمی دهند آیا فارغ التحصیلان دانشسراها که دو سال روانشناسی و جامعه شناسی و تاریخ و جغرافی و علوم جزء دروس اصلی آنها بوده اولویت دارند که در این رشته ها و سایر رشته ها ادامه تحصیل بدهند یا سایر دیپلمه ها؟ در هر حال تمنا میشود مسئولان زحمت دو کلمه جواب دادن را بخود بدهند و جوابی قانع کننده و در عین حال امیدوار کننده به این جماعت دانشسرائی بدهند.

میانه ـ سهراب هاشمی

نظریات کارمندان دولت در مورد قانون استخدام

بدی آب و هوا برای کارمنـدان گروههای یک و دوازده یکسان است

نظریات خود را برای اصلاح لایحه نهائی قانون استخدام کشوری بوسیله ارسال نامه به روزنامه اطلاعات و یا تماس با تلفن ۳۲۸۶۲۲ از ساعت یک و ۳۰ دقیقه تا ۳ بعد از ظهر هرروز بجز روزهای پنج شنبه و جمعه مطرح کنید:

آقای مهدی طالبی کارمند اداره تعاون سنندج با ارسال نامه‌ای به روزنامه اطلاعات خواستار این شده است که همزمان با تجدید نظردرلایحه نهائی قانون استخدام کشوری درسایر مقررات مربوط به کارمندان دولت و بخصوص مقررات مربوط به پرداخت فوق‌العاده های بدی آب و هوا و محرومیت از تسهیلات زندگی برخوردار شوند.

آقای وزیر زاده کارمند بازنشسته وزارت کشاورزی نیز پیشنهاد کرده است که درتدوین قانون جدید استخدام کشوری ترتیبی اتخاذ گردد که کلیه وزارتخانه ها و موسسات دولتی مجبور باشند درتاریخ معینی درهرماه حقوق کارمندان بازنشسته و شاغل خودرا پرداخت کنند.

درحال حاضر بخاطر مقررات موجود درآئین نامه اجرائی پرداخت فوق العاده های بدی آب و هوا و محرومیت از تسهیلات زندگی، پرداخت این فوق العاده ها به کارمندان شاغل درگروههای یک و دو استخدامی درشهرستانها مقدور نیست.

آقای طالبی دردنباله نامه خود نوشته است: بدی آب و هوا برای هریک از کارمندان دولت چه درگروه یک باشند و چه درگروه ۱۲ یکسان است و هیچ نوع علتی وجود ندارد که عده‌ای از کارمندان بخاطر قرارگرفتن درگروههای یک و دو از گرفتن فوق العاده های بدی آب و هوا و محرومیت از تسهیلات زندگی محروم باشند. به دلایل فوق پیشنهاد می شود که همزمان با تجدید نظردرلایحه نهائی قانون استخدام کشوری درآئین نامه های اجرائی مربوط به این قانون نیز تجدید نظر بعمل آید و ترتیبی اتخاذ گردد تا کلیه کارمندان شاغل دولت درهریک از گروههای استخدامی بتوانند از فوق العاده های بدی آب و هوا و محرومیت از تسهیلات زندگی برخوردار شوند.

مشکلات ادامه تحصیل دیپلمه های فنی

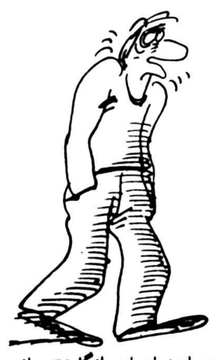

امسال صحبت ازاین بود که شرایط پذیرش دانشگاهها تغییر میکند، وعده بیشتری میتوانند به آموزش عالی راه یابند. اما دفترچه راهنما آموزش عالی خلاف این را ثابت کرده است، حداقل برای دیپلم های فنی..... من تقریبا تمام دفترچه راهنما را مطالعه کردم و دیدم متاسفانه هنوز دیپلم های فنی آنطور که باید بحساب نمی آیند، اکنون این سئوال را ازمقامات مسئول دارم که آیا یک دیپلم ریاضی بیشتر بادستگاههای الکترونیک و ماشینها سروکار داشته یادیپلم فنی؟

پس چگونه است که هردانشگاهی که در رشته های فنی و مهندسی میدهد درستون نوع دیپلم مورد پذیرش آن، قسمت دیپلم های دیگرش خالی است؟ اصولا چرا نباید دیپلم فنی خودش یک ستون مستقل درکنار ستونهای ریاضی، ادبی و طبیعی داشته باشد که انرا درستون دیپلم های دیگر قرار می دهند؟ بهرحال بعضی از آنها هم که دیپلمه های هنرستانی را می پذیرند مشکلی دیگر ایجاد میکنند، و آن اینکه امتحان زبان باید «انگلیسی» باشد درصورتیکه اغلب هنرجویان هنرستان صنعتی تهران (باتوجه به تاسیس آن توسط آلمانیها و تشویق یادگیری زبان آلمانی درهنرستان سه سال را آلمانی خوانده‌اند) بجز عده‌ای که خود انگلیسی را انتخاب کرده‌اند.

اما چند جایی هم هستند که هنرستانیها میتوانند درآن به تحصیل بپردازند، ازجمله دانشگاه علم و صنعت که فنی را قبول میکند بازبان آلمانی اما فقط ۲۰٪ آنهم باهزار منت و بقیه ریاضی، دیگری تکنیکوم نفیسی است که هرچند زبان فرانسه و آلمانی را قبول دارد ولی عنر بدتراز گناه دارد و آن اینکه اگر ظرفیت کلاس غیرانگلیسی تکمیل نشد یادگیری انگلیسی بطور آزاد برای همپایه شدن بادیگران الزامی است

دیپلمه منتظرکنکور

پروانه ساختمان برای کم درآمد ها

شهرداری ناحیه ۶ (خیابان فرح آباد ژاله) از صدور پروانه ساختمانی زمین‌های جنوب شرقی بلوار رضا پهلوی (انتهای خیابان فرح آباد ژاله) خودداری می کند.

باتوجه به اینکه صاحبان این زمین‌ها از طبقه کارگر وکم در آمد جامعه هستند که پول زمین خود را با جان کندن بسیار و بریدن از گلوی زن وبچه خود پرداخت کرده‌اند از مسئولان امر تقاضا می شود ترتیبی فراهم آورند که برای این زمین‌ها پروانه ساختمان صادر شود تا عده‌ای کم در آمد که قشر زحمتکش این جامعه را تشکیل می دهند بتوانند خانه‌ای برای خود بسازند.

محمد ابو القاسمی (آموزگار)

کاسیو CASIO

ماشین های محاسبه الکترونیکی کاسیو و ادوات نبوغ‌آمیز دیژیتال با وظایف مرکب و گوناگونی که انجام میدهند غالبا عوامل بوجودآوردن سابقه در بازار ماشین های محاسبه هستند. تولید و فروش این ماشین ها امروز رونقی عالمگیر دارد. تمام محصولات کاسیو منعکس کننده نتایج تحقیقاتی پردامنه برای بوجودآوردن چیزی هستند که واقعا موردتقاضای مصرف کنندگان است. علاوه براین ثمرات این تلاش بزرگ علمی و تحقیقی در بالاترین سطح پیشرفت تجربه ها و معارف تکنولوژی الکترونیکی‌که کاسیو را به پیشروترین سازنده ماشین های محاسبه، الکترونیکی برای مقاصد پرسنلی، تجاری و صنعتی و برای کاربردهای علمی تبدیل کرده است منعکس میشود. کاسیو نامی است که درهمه زبانهای دنیا مظهر عالیترین سطح ارزشهای کیفی در ماشین های محاسبه الکترونیک است

ابداع کننده طراز اول قلمرو الکترونیک و پرفروش ترین ماشین‌های محاسبه درجهان

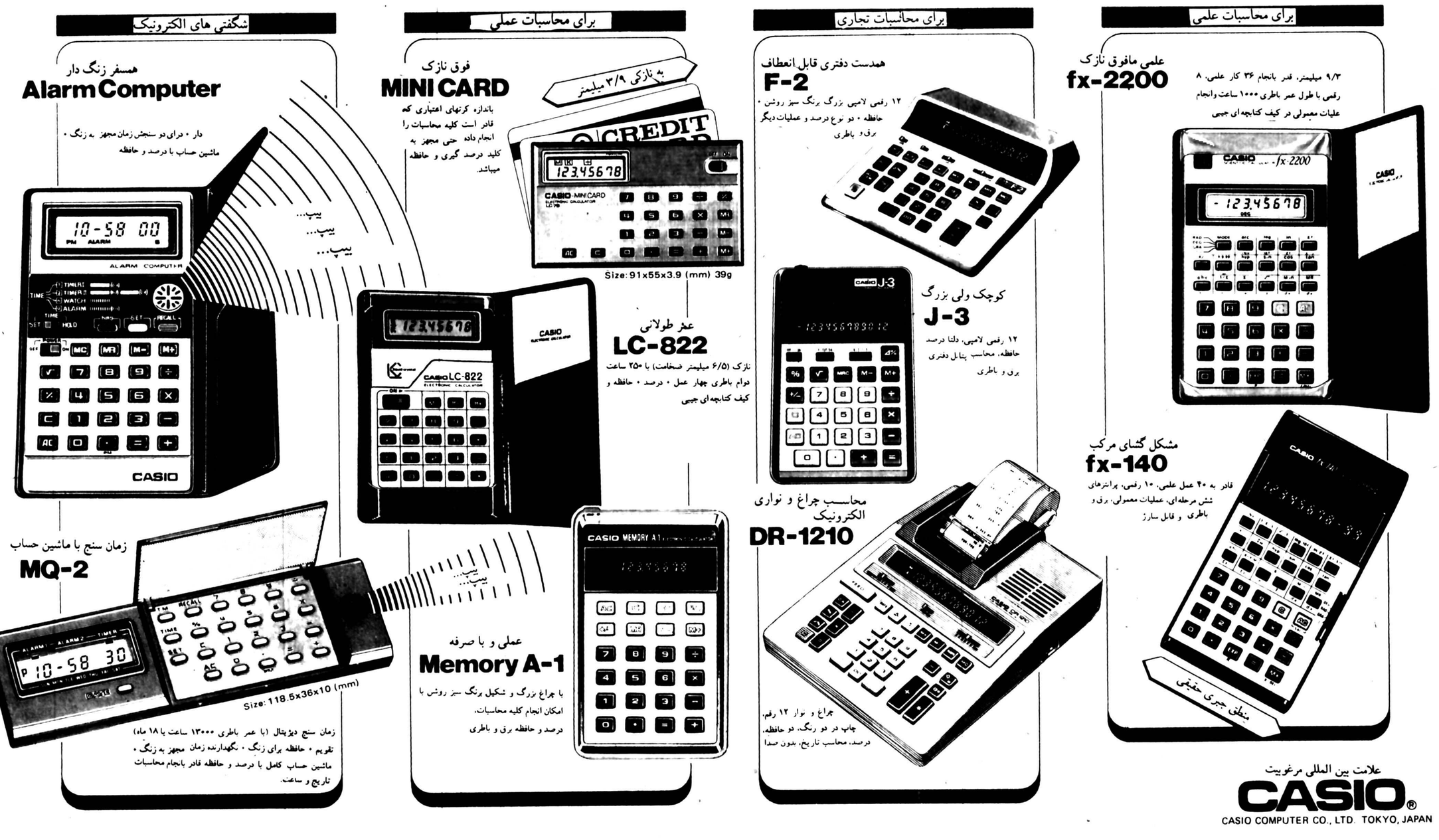

● شرکت ترنکار ـ تهران خیابان شاهرضا بین کالج و پهلوی شماره ۸۷۳ تلفن ۶۶۶۵۵۵

● TRENCAR CO., LTD. Ave. Shah Reza, Between College and Pahlavi No. 873 Tehran 11 Phone: 666 555

از: نیویورک تایمز

سرنوشت جنوب افریقا در رودزیا تعیین می‌شود

در پی تازه ترین جنب وجوش های دیپلماسی که برای پیدا کردن راه حل مسائل رودزیا اغاز شده این اعتقاد وجود دارد که کشمکش درجنوب افریقا وارد مرحله ای جدید شده واین مرحله ای است که ممکن است برای مناقشات کهنه این منطقه سرنوشت ساز باشد.

مقامات امریکایی میگویند که «اندرویانگ» نماینده ایالات متحده درسازمان ملل از سفری که اخیرا به کشورهای باصطلاح خط مقدم جبهه - یعنی ممالک همسایه ومحاصره کننده رودزیا درافریقای سیاه با این عقیده به کشورش بازگشته که زمان درجنوب افریقا دارد از دست میرود.

«یانگ»، طبق خبرهایی که بتازگی درمطبوعات به چاپ رسیده طی دیدار اخیر جیمی کارتر از کشور نیجریه به رئیس جمهورامریکا هشدار داده است که اگر نتوان تا یک یا دوماه اینده از مجرای دیپلماسی راه حل برای مسئله رودزیا پیدا کرد - بیم ان خواهد رفت دامنه کشمکش دراین سرزمین گسترش یابد. یک مقام امریکایی گفته است که درصورتیکه چنین شود وضعی بوجود خواهد امد که بنوبه خود مفتاحی مقاومت پذیر برای دخالت مسلحانه کوبایی ها - با پشتیبانی شوروی درمناقشات جنگی جنوب افریقا ایجاد خواهد کرد. مقامات رسمی امریکایی همچنین گفته اند که جنگ درداخل رودزیا طی هفته های اخیر شدت یافته است ودر صورتیکه هرچه زودتر راه چاره ای دیپلماتیک برای پایان دادن به بحران جاری این کشور پیدا نشود، ممکن است یان اسمیت احساس کند که چاره ای ندارد جز انکه ضربات انتقامی سخت تری برپایگاههای رزمندگان سیاه پوست «زیمباب وه» دردوکشور همسایه زامبیا وموزامبیک وارد کند.

یک مقام عالی رتبه خارجه امریکا گفته است که اگر دولت یان اسمیت مرتکب چنین عملی شود - این احتمال بوجود خواهد امد که زامبیا نومیدانه خواستار بدست اوردن کمک نظامی خارجی شود واز هم اکنون اشکار است که کوبا تنها کشور خارجی است که امادگی خواهد داشت تا به استمداد «زامبیا» جواب دهد وبا سپاهیان کوبایی به یاری «کنت کواندا» (رئیس جمهورزامبیا) بشتابد. مقام امریکایی که سخنانش را نقل کرده ایم سپس گفت که اسلحه شوروی حتی هم اکنون نیز درمنطقه ای که مورد اشاره ما دراین مقاله است دردسترس رزمندگان افریقایی قرار دارد، ودرمورد زامبیا - سرازیر شدن سیل سلاحها ومهمات ساخت شوروی به ان کشور تنها بستگی به نوع واکنشی خواهد داشت که دولت زامبیا دربرابر ضربات نظامی اینده اسمیت ابراز خواهد کرد.

طرحی که امریکائیان با شتابزدگی بسیار برای استفاده از اخرین فرصتهای باقیمانده تدارک دیده اند تا از وقوع یک فاجعه بزرگ درجنوب افریقا جلوگیری کنند دربرگیرنده ترتیباتی است که درچارچوب ان قرار است درحوالی نیمه اوریل کنفرانسی برپا شود ودران رهبران نیروهای متحد رزمندگان ناسیونالیست مسلح افریقایی که به رویهم با نام «جبهه میهن پرستان» شهرت دارند - به پیروی از سیاق اجتماعی که در اوایل سال جاری درجزیره مدیترانه ای مالت تشکیل شد - شرکت کنند. تشکیل این کنفرانس پیش درامدی خواهد بود که برپا کردن یک کنفرانس بزرگتر بعدی را با شرکت تمام طرفهای کشمکش رودزیا تا پایان ماه اوریل امکان پذیر خواهد کرد. بطوریکه گفته میشود «اندرویانگ» سفیر امریکا درسازمان ملل اظهار نظر کرده است که جزیره «موریس» درااقیانوس هندجای مناسبی برای برپا کردن کنفرانس وسیع تر بعدی برای حل نهایی مسائل رودزیا خواهد بود.

سایروس ونس وزیر خارجه امریکا درسوم اوریل جاری به خبرنگاران گفته است که امریکا وانگلستان دست اندرکار اقداماتی هستند تا برای کسانیکه درهردو کنفرانس مورد پیش بینی نیمه وپایان اوریل شرکت خواهند کرد دعوتنامه بفرستند. وزیرخارجه امریکا اضافه کرد که رهبران ممالک خط مقدم جبهه وجبهه میهن پرستان زیمباب وه بوی اطمینان داده اند که درکنفرانس مقدماتی (اجتماعی که از هم اکنون مالت - ۲ لقب گرفته است) وکنفرانس وسیع تر نهایی یعنی درهردو کنفرانس شرکت خواهند کرد.

با اینحال هنوز نقطه ابهامی وجود دارد که امریکا وانگلستان تاکنون وسیله ای برای از میان برداشتن ان بدست نیاورده اند. ونس اعتراف کرد که واشنگتن ولندن نظریان اسمیت نخست وزیر رژیم سفید پوست ونژاد پرست رودزیا وسه رهبر سیاه پوستان ناسیونالیست ان کشور را که همراه وی از امضاء کنندگان مصالحه اخیر سالیسبوری (برای انتقال تدریجی قدرت دولتی به سیاه پوستان) بوده اند دراین باره که ایا حاضرند درکنفرانس فراگیرتر پایان اوریل شرکت کنند یا نه استفسار نکرده اند. مقامات امریکایی نگرانی خود را از این بابت پنهان نمی کنند که رفتار یان اسمیت ممکن است بزرگترین موانع را درراه برپاکردن چنان کنفرانس ایجاد کند.

دراینحال طبق گزارشهایی که درروزهای اخیر بدست امده رهبران دوکشور از ۵ کشور خط مقدم جبهه بوسیله نامه یا با اسقف «ابل موزوروا» برجسته ترین شخصیت از بین سه رهبر سیاه پوستان ناسیونالیستی که توافق های اخیر سالیسبوری را با یان اسمیت امضا کرده اند درتماس هستند در مصالحه سالیسبوری جبهه میهن پرستان که بوسیله جوشوانکومو ورابرت موگابه رهبری میشود به حساب اورده نشده است.

دیپلماتهای مطلع میگویند که رهبران دوکشور مورد اشاره به اسقف موزوروا تاکید کرده اند که انعطاف پذیری خود را برای پذیرفتن تحولات بعدی از دست ندهد.

درعین حال بسیاری از رهبران کشورهای خط مقدم جبهه نیز بمانند امریکائیان درسخنان وداوریهایشان علایمی نشان میدهند که از احساس نگرانی روز افزون انان نسبت به امکان بالا گرفتن جنگ مسلحانه درداخل وخارج ازرودزیا حکایت میکند. درمیان اینان - «کنت کواندا» رئیس جمهورزامبیا کسی است که اضطرابات خود را روشن تراز هرکس دیگر ابراز کرده است.

زامبیا یکی از کشورهای افریقای سیاه است که تا کنون روابط دوستانه ای با قدرتهای باختری داشته ولی درعین حال اجازه داده است که قلمرو ان بعنوان پایگاهی برای نیروهای چریکی تحت رهبری جوشوانکومو - یکی از دورهبر جبهه میهن پرستان زیمباب وه نیز مورد استفاده قرار بگیرد. این نیروها تا امروز بطور عمده از میدانهای کارزار داخلی رودزیا درمانده اند ولی اکنون طبق پیش بینی بسیاری از منابع انتظار میرود که بطوروز افزون دران نبردها سهیم شوند از چند هفته پیش مقامات دولت زامبیا بنای اعلام خطر کردن به دیپلماتهای باختری را دراین باره گذاشته اند که درصورتیکه دامنه جنگ رودزیا به خاک زامبیا کشیده شود این کشور ممکن است خود را مجبور یابد تا برای دریافت کمک نظامی به بلوک شوروی رواورد. شورویها عملا از مدتها پیش جنگ افزارهایشان را دردسترس رزمندگان ناسیونالیست افریقایی که درپایگاههای زامبیایی مستقر هستند قرار داده اند.

بعضی از دیپلماتها اتمام حجت اخیر زامبیا را به چشم تجلیات یکی از تاکتیک های محتملی نگاه میکنند که هدف کنت کوندا از بکار بردن ان درفشار گذاشتن بیشتر امریکا وانگلستان است تا این دوقدرت بزرگ باختری خود را ناگزیر یابند که مخالفتهای نیرومندتری علیه مصالحه اخیر اسمیت وسه رهبر سیاه پوست رودزیایی ابراز کنند.

با اینحال ان عده از دیپلماتهای امریکایی که صلاحیت بیشتری برای اظهار نظر کردن دارند اکنون معتقدند که اخطارهای زامبیا را باید جدی گرفت. اینها میگویند که ارتش چریکی نکومو - یعنی نیرویی که درزامبیا مستقر شده اکنون رفته رفته دامنه عملیات خود را توسعه میدهد وبه محض انکه فعال تر شود - دولت یان اسمیت احتمالا وسوسه خواهد شد که این بار ضربات کاری تراز حمله های نسبتا کوچکی که درگذشته از طرف ارتش رودزیا به داخل زامبیا صورت گرفته است وارد کند. ارتکاب این نوع حملات انتقامی از طرف نیروهای رژیم اسمیت سرانجام موجه دستاویزهای نهایی برای ظهور شبح دخالت فعالانه شوروی وکوبا درروذیا وسپس درکشمکش های سراسر بخش جنوبی افریقا خواهد بود. این همان کابوسی است که امریکا وهمه متحدان ان دراروپای باختری وتمام کشورهای دوست قدرتهای غربی درقاره افریقا را دچار وحشت کرده است.

تصویری از ابواياد و نایف حواتمه، دو تن از رهبران مقاومت فلسطین، در کنار صائب سلام، سیاستمدار کهن لبنانی که در سال ۱۹۷۳ ارتش را علیه فلسطینی‌ها وارد کارزار کرد.

۷ هزار کیلو متر، در جستجوی واقعیت (۳)

مافیای لبنان از سال ۱۹۵۸ با اسرائیل در ارتباط بوده

بدون حضور فلسطینیها نیز سرنوشت لبنان خونین بود

دکتر علیرضا نوری زاده

* اشاره: سومین و اخرین قسمت از گفتگوی من با مطاع الصفدی، و ابراهیم قلیلات، رهبر سازمان «ناصری‌های مستقل» و فرمانده سی هزار جنگجوی «مرابطون» پیش چشم شما است. اگرچه در بازنویسی حرفهای این دو صاحب نام کوشش داشتم نکته‌ای از قلم نیفتد، ولی باز بسبب محدودیت مجال در روزنامه‌ای که بسیار حرف و نکته دیگر، برای گفتن دارد، ناچار امکان گفته‌ها را کوتاه کردم. در پی این گفتگو، همانگونه که در نخستین اشاره آمد، چهره‌هائی دیگر بر این صفحه نقش خواهند گرفت. و بزرگانی از اهل سیاست و ادب، در رویارونی با من حرفهائی ناشنیده را عنوان می‌کنند.

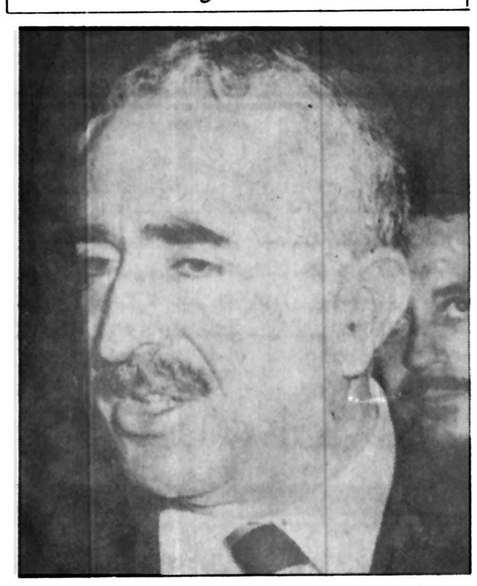

رشید کرامی، سیاستمدار مشهور لبنان که حاضر نشد، ارتش را علیه فلسطینی‌ها وارد کارزار کند.

* در دومین قسمت از گفتگویم با «مطاع الصفدی» و «ابراهیم قلیلات» سخن به امیران دروز، جنبلاط ها و تحلیل قلیلات و صفدی از شخصیت کمال جنبلاط رسید. انان از اعتقاد جنبلاط به ناصر، و مهر ناصر به جنبلاط گفتند. و در پایان حرفهاشان نقش جنبلاط بود که در یاد من، شکوهی محتشم‌تر می یافت.

گفتم: یادم می اید در هنگامهٔ درگیریهای لبنان اینسو و انسو سخنانی علیه او چاپ میشد، و کمال جنبلاط چه عارفانه پوزخند می زد و گویندگان ان سخنان را به اندیشیدن و رها شدن دعوت می کرد. حتی یادم هست وقتی نفرات ارتش سوریه در لبنان، بجای ایجاد پوشش حمایتی برای نیروهای متحد ملی و فلسطینی، در کنار فالانژیستها و احرارشمعون، مسیحیان «زغرتاوی» فرنجیه، و فاشیست های «شریل قسیس» و «ابوارز» قرار گرفتند، و مطبوعات، وابسته به جبهه راست و سوریه، حمله‌ای بی امان را علیه جنبلاط آغاز کردند، باز هم امیر کوهستان، وسوسه نشد، و مقابله به مثل نکرد. بلکه گهگاه، با همان لبخند عارفانه می گفت: «عمی اینها را من پیش‌بینی کرده بودم مسلم است که انها - سوریها - هرگز راضی نمیشوند یک دموکراسی واقعی در لبنان بوجود بیاید انها حتی از دموکراسی ظاهری پیش از جنگ ما نیز خوششان نمی امد. انها حاضرند حتی با اسرائیل به دوزخ بروند و لحظه‌ای با ما در بهشت نباشند. - یابن عمی - ! ابوجمال - لقب عبدالحلیم خدام وزیر خارجه سوریه صدبار بما گفت: شما با ورود سربازان سوری مخالفت نکنید و دست از حمایت دارو دسته عرفات بردارید، انوقت ما نخست وزیری شما را تضمین می کنیم. انها خیال می کنند ما نخست وزیری را می خواهیم...

خودم حس می کنم از موضوع دور شده‌ام. بنابراین حرفم را جمع و جور می کنم که پایانش حالت سوالی داشته باشد.

گفتم: بله این واکنش ها، گمان می کنم خاص خود جنبلاط بود چرا که چهره های دیگر سیاست لبنان نه جرات گفتن این حرفها را داشتند و نه این حرفها به انها می برازید.

قلیلات می گوید: جنبلاط نقطه‌ی وحدتی بود برای همه‌ی ما وقتی از همه جا نومید میشدیم به «عالیه» می رفتیم و همه‌ی تلخی و اندوه ما با ده دقیقه گفتگو با جنبلاط از بین می رفت. مثالی میزد، سخنی از عرفان می گفت. روزهای سخت «حسن صباح» پیشوای اسماعیلیان و بعد پیروزیهایش را باز می شمرد و وقتی از و جدا میشدیم. از ان غم و اندوه هیچ نشان و اثری پیدا نبود.

می گویم: اقای صفدی، اینبار روی سخنم با شما است بعنوان یک متفکر سیاسی، و با توجه به عواملی که برای رویدادهای خونین لبنان برشمردید نقش فلسطینیها را در شعله کشیدن، اتش نبردهای داخلی تا چه حد مؤثر میدانید. و ایا باعتقاد شما این میهمانان، کرامت میزبان را پاس داشتند؟ یا انگونه که حریفان نبرد شما می گویند، و سال ۱۹۷۰ در اردن عنوان شد، میهمانان قصد بیرون کردن صاحبخانه و گسستن پرده کرامت و اعتقادات میزبان را کردند. البته این توضیح را بدهم که خود من با توجه به دریافتهایم از تاملات عینی و ذهنی، به این نتیجه رسیده‌ام که بدون حضور فلسطینیها نیز سرنوشت لبنان، خونین بود و مردم لبنان را گزیری بجز رویارو شدن با یکدیگر برای تنازع بقا نبود.

صفدی سر تکان میدهد: بله دوست من کاملا چنین است و شاید پذیرش افسانه‌ای کهن، از جانب من و عنوان کردنش در یکی از نوشته هایم بدلیل اعتقاد به سرشت خون رنگ خاک من، لبنان است.

در این قصه امده: قرنها پیش درختی در «دامور» زادگاه شمعون، رونید که برگهائی، سرخ داشت، روستائیان ساکن دامور به این درخت جنبه‌ای آسمانی دادند، وبرای برآورده شدن نیازهایشان به این درخت دخیل می بستند و نیازخواه از برگهای این شجره سرخ روی میشدند. در نخستین بهار تولد درخت، گلهائی سرخ از شاخه ها سر بیرون کشیدند که بوئی سخت ازار دهنده داشتند. مردم دامور هفته و ماهی تحمل این بو را کردند ولی بالاخره به جان امدند و با زیر پا گذاشتن اعتقاداتشان درخت را قطع کردند. میدانید چه شد؟ از ساقه‌ی قطع شده درخت جوئی از خون براه افتاد. و روز بعد همه‌ی دامور، همه‌ی جبل و همه‌ی دشت زیر خون پوشیده شده بود. این قصه با توجه به جوهای خونی که بدفعات در طول زندگی مردم لبنان در این گوشه از خاک جهان براه افتاده، زیاد دور از حقیقت نیست.

در مورد سوال شما باید اضافه کنم که پس از استقلال و با توجه به فاصله‌ی طبقاتی و جدائی آئینی و مسلکی، تخم نفرت در دل مردم لبنان نسبت به یکدیگر کاشته شد. و بمرور این تخم از خاک بیرون زد در زمین ریشه دواند. و از درون و بیرون سر برکشید و پا فرو برد تا انکه...

می گویم: تا انکه در ۱۹۵۸ با درگیری مسلمین و مسیحیان یا بهتر بگویم صاحب امتیازان دو جامعه، و بی امتیازها، شعله‌ور شد.

قلیلات می گوید: بله، ان روز که مشکل فلسطینی ها وجود نداشت. فلسطینیهای ان روز ادمهای اواره و مصیبت دیده ای بودند که در اردوگاهها با فلاکت روزگار می گذراندند. داستان ماجرای ۵۸ از انجا شروع شد که، مصر و سوریه بهم پیوستند و ناگهان صاحبان امتیاز خطر را در دو قدمی خود دیدند. حالا عبدالناصر که در دل مردم محروم لبنان، نور امید پاشیده بود، در نزدیکی انها زمام دل و دین مردم را در دست داشت. اول امدند پیوستن به پیمانی را مطرح کردند البته ازین فکر نتیجه‌ای نگرفتند، چرا که دو سوم مردم مخالف این نظریه بودند. در ان سالها کامیل شمعون ریاست جمهوری رابعهده داشت و سخت بفکر تجدید ریاست خودافتاده بود. مافیای امیران به اوقول حمایت داده بود، اما زمانیکه مسئله منافع شخصی و انتخابات پیش امد، در پشت شمعون فقط امیران مسیحی عضو مافیا باقی ماندند. و مسلمانان صاحب امتیاز مجبور شدند چهره ملی و مردمی بخود بگیرند. البته قصد تاریخ گفتن ندارم قصه را میدانید. مردم نزدیک به پیروزی بودند که شمعون از امریکا کمک خواست تفنگداران دریائی در بیرون پیاده شدند و...

می گویم: و باز سیاستمداران با پذیرش نتیجهٔ «نه غالب و نه مغلوب» اتش را موقتا در زیر خاکستر پنهان کردند.

صفدی: درست است. اتش پنهان شد. شمعون کنار رفت و فواد شهاب برای اصلاح کشور وارد میدان شد. خانواده او از جمله امیران محبوب لبنان بودند که در کنار ال جنبلاط سالها، «جبل» را از کینه و نفاق مذهبی دور نگهداشته بودند.

کوشش فواد شهاب که اغلب با همراهی و همفکری رشید کرامی سیاستمدار محبوب و درستکار لبنانی کامل میشد، پشتیبانی کمال جنبلاط و سایر افراد و احزاب مترقی و شخص ناصر را در کنار داشت. بهمین سبب فواد شهاب توانست بروی ویرانه های لبنان جنگ زده، لبنانی تازه بسازد. متاسفانه مافیای نوکیسه‌گان و نوامیران توطئه‌ای چیدند و شهاب را از انتخاب شدن دوباره بیزار کردند. اینبار شارل حلو - که بیش از لبنانی بودن فرانسوی است بروی کار امد. خودتان شاهد روزهای «حلو - سلام» بوده اید درگیری بافلسطینیها، بی امنیتی دربیروت و سایر شهرها، حملات اسرائیل به جنوب و بی جواب ماندنش و...

قلیلات وارد بحث میشود و می گوید: سخن از فلسطینیها شد باید بگویم هرگز انها بمیل خود به لبنان نیامدند انها با تلخی و رنج وطن را پشت سر گذاشتند و به کرامت و برادری ما اعتماد کردند. و حقا که ما چه اخوتی در باره انها روا داشتیم. هفتاد هزار کشته و صدهزار مجروح فلسطینی این اخوت ما را در اردن و لبنان فریاد می زنند.

میگویم: هنوز روشن نشد که نقش فلسطینی ها در ماجراهای اخیر لبنان چه بود؟

قلیلات: دوست من، انها نزد ما امدند و بسبب سیستم حکومتی لبنان، جدا از مبارزه مسلحانه، مبارزه تبلیغاتی خود را علیه صهیونیسم در سرزمین ما گسترش دادند. بدیهی است که بدل شدن بیروت به «کانون مقاومت» رهبران مبارزه فلسطین را به لبنان کشاند. که این کشش نیز چیزی بجز یک جبر تاریخی نبود. انها به لبنان امدند و از ما حمایت خواستند.

میدانید ما به انها چه دادیم: اجساد کمال ناصر، کمال عدوان و ابو یوسف نجار را - سه شهید خیابان «فردان» بیروت که در شبیخون کماندوهای اسرائیل شهید شدند. ما به انها بجای حمایت مرگ و نابودی هدیه کردیم و انوقت انتظار داشتیم انها برای حمایت از خود تفنگ بدست بگیرند. وقتی کماندوهای اسرائیل به بیروت حمله کردند. فرمانده ارتش ما از حمله خبر داشت. ولی سهٔ ساعت پس از بازگشت کماندوها به اسرائیل تصمیم به مقابله با انها گرفت.

چرا که پنهانی، ارتباطی عمیق بین مافیای سیاست لبنان و اسرائیل بوجود امده بود و «مقاومت فلسطین» دشمن این ارتباط بود. پس باید نابود میشد.

در این سالها، وجود نشریات مترقی، وابسته به احزاب لبنانی و فلسطینی توده های لبنانی را از دسته‌بندیهای بزرگان سیاست و اقتصاد اگاه میکرد، و منافع راهبران کشور را بخطر می انداخت، و از طرفی روحیه مبارز فلسطینی ها که پشت گرمی چون جنبلاط و احزاب مترقی داشتند، در مردم محروم لبنان، شعله مقاومت و ایستادگی در برابر صاحبان امتیاز را افروخته تر میکرد. ما بعنوان حرکت ناصری های مستقل که امانت‌دار واقعی میراث رئیس بودیم در این میان با اشنائی به وظایف خود و اگاهی از مسلح شدن صاحبان امتیاز و اعوان و انصارشان به بسیج نیروهای خود پرداختیم. و بهمین دلیل بود که در ماجرای لبنان غافلگیر نشدیم. حال انکه حریف ما خیال می کرد چند روزه کار فلسطینها و متحدان لبنانی‌شان تمام است.

از: المنار

بحران لبنان، پیچیده‌تر میشود

اطلاعاتی که از بلوک شرق به فلسطینیها رسیده نشان میدهد که هدف از حضور سازمان ملل متحد در لبنان فقط تضمین خروج اسرائیل نیست، بلکه هدف دیگر این است که مانع بازگشت موجودیت فلسطین به جنوب لبنان شوند.

مقامات نزدیک به دولت لبنان بویژه به شخص رئیس جمهور ووزیر امور خارجه معتقدند که قطعنامه شورای امنیت در باره جنوب لبنان بطور قطع به مرحله اجرا گذاشته خواهد شد. حتی اگر اجرای آن منتهی به برخورد باسازمان مقاومت فلسطین شود. زیرا این قطعنامه در اصل برای نجات لبنان از خطر تصویب شد و چنانچه دو ابر قدرت در این باره جدیت نداشتند چنین قطعنامه ای تصویب نمیشد و اتحاد شوروی از بکار بردن حق «وتو» خودداری نمیکرد.

این عده تاکید میکنند که قطعنامه شورای امنیت، لبنان را از بحران خارج کرد و شاید حل بحران لبنان زمینه را برای حل بحران منطقه خاور میانه هموار سازد.

بدون شک «آس» های برنده در دست دو ابر قدرت است، زیرا این دو ابر قدرت در گذشته به انگیزه هائی که بستگی به سیاست آنها دارد اجازه نمیدادند نیروهای سازمان ملل متحد وارد لبنان شود. ایالات متحده آمریکا در گذشته معتقد بود که ورود نیروهای سازمان ملل متحد به لبنان مانع فعالیت اسرائیل می شود. در حالیکه اتحاد شوروی معتقد بود که این نیروها مانع فعالیت فدائیان فلسطین میشود.

حل مشکل شاخ آفریقا و پایان دادن به جنگ میان اتیوپی و سومالی تصویب چنین قطعنامه ای را به جلو انداخت تا نیروهای سازمان ملل متحد وارد جنوب لبنان شود و بحران این کشور را حل کند و زمینه ای برای حل بحران خاور میانه فراهم سازد دو ابر قدرت پیش بینی میکنند که موانعی در برابر حل بحران لبنان بوجود آید ولی تصمیم دارند این موانع را از سر راه بردارند.

پیش بینی کلی این است فرانسه که نیروهای آن برای اولین بار با نیروهای حافظ صلح سازمان ملل متحد در جنوب لبنان همکاری میکنند، در این نیروها نقشی شبیه نیروهای سوریه در نیروهای بازدارندهٔ عرب مقیم لبنان خواهد داشت.

گفته میشود ایالات متحده آمریکا به فرانسه وکالت داده است تا چنین نقشی را ایفا نماید و این وکالت شبیه وکالتی است که اعراب داده اند.

فرانسه پس از انتخابات اخیر و پیروزی دست راستی ها بنظر آمریکا بصورت قدرت عاقلانه ای در آمده است و علاوه بر آن بر میزان اعتماد کارتر به دستن افزوده شده و یک نوع هماهنگی میان آمریکا و فرانسه بوجود آمده است.

میزان سلاحهائی که در اختیار واحدهای فرانسوی نیروهای سازمان ملل متحد گذاشته میشود به اندازه ایست که پیش بینی میکنند تعداد افراد این نیرو تا حدود - ده هزار نفر خواهد رسید و حضور فرانسه از جنوب لبنان تا سراسر این کشور کشیده خواهد شد.

انگلستان هم، حتی اگر نمایشی هم باشد، در نیروهای حافظ صلح سازمان ملل متحد شرکت خواهد جست هدف از مشارکت مزبور این است که اروپا مسئولیت خود را در دفاع از نفت بعهده گیرد. زیرا آمریکا و اروپا از خطر بحران خاورمیانه روی نفت بسیار نگران هستند.

اطلاعاتی که از بلوک شرق به فلسطینیها رسیده نشان میدهد که هدف از حضور سازمان ملل متحد در لبنان فقط تضمین خروج اسرائیل نیست، بلکه هدف دیگر این است که مانع بازگشت موجودیت فلسطین به جنوب لبنان شوند.

اخیرا تماسهائی میان رهبران و بلند پایگان فلسطین صورت گرفت تا طرح واحدی برای ایجاد هماهنگی میان تمام گروههای فلسطینی به مرحله اجرا در آید و این طرح مانع اقدامات تک روی گروههای فلسطینی شود که این اقدامات فرصتی بدست اسرائیل یا نیروهای حافظ صلح سازمان ملل متحد برای درهم کوبیدن موجودیت فلسطین بدهد.

همچنین اقداماتی صورت گرفت تا تماسهایی با دستگاه حاکمه لبنان جهت اجرای قراردادهای مربوط به جنوب لبنان و جلوگیری از تلاش گروههائی که خواهان خروج فلسطینیها از لبنان هستند و یا حداقل جلوگیری از عملیات نظامی آن گروهها انجام شود. سازمان مقاومت فلسطین معتقد است بر خلاف تلاشهائی که برای لغو قراردادهای فلسطینیها با دولت لبنان صورت میگیرد، فلسطینیها باستناد همین قراردادها حقوقی در جنوب لبنان دارند.

یاسر عرفات رهبر سازمان مقاومت فلسطین در این باره یادآور شده که تغییر وتبدیل این قرار دادها فقط از اختیارات یک کنفرانس سران عرب است.

عرفات تاکید کرده است که موجودیت فلسطین در لبنان حقی است «اکتسابی» لذاوی حاضر به معامله کردن روی آن نیست.

در ملاقات اخیر دکتر «الحوص» نخست وزیر لبنان و یاسر عرفات در همین زمینه گفتگو شد وعرفات یاد اورشد که تلاشی مثبت برای تضمین حقوق طرفین انجام گرفته است. در حالیکه سلیم الحوص گرچه نظرات عرفات راشنیده ولی میدانست که دولت لبنان اطلاعاتی دردست دارد که خواسته‌های فلسطینیها پا را از حقوق اکتسابی فراتر گذاشته است

گرچه قطعنامه شورای امنیت نشانگر آغاز پیدا شدن راه حل برای بحران لبنان است با این وصف همین قطعنامه بحران خاورمیانه را بسوی راه حل میکشاند.

بعقیده ناظران سیاسی اینک همه امکانات وتلاشها برای پیدا کردن راه حل خاورمیانه بکار گرفته شده است وهمانطور که توافق بین المللی بنفع حل مشکل لبنان بمرحله اجراء گذاشته شده اما بدون شک همین توافق برای حل خاورمیانه هم بکار گرفته خواهد شد.

دولتهای عربی که پس از بروز اختلافاتی که بدنبال طرح ابتکار صلح بوجود امد جانب بیطرفی را گرفتند اینک زمینه مساعد تری برای فعالیت جهت حل اختلافات از طریق کمیته‌ای که اتحادیه جامعه عرب بریاست جعفر نومیری رئیس جمهوری سودان تشکیل داده بدست آورده‌اند گذشته از این وجود نیروهای سازمان ملل متحد در لبنان ونجات همبستگی اعراب از طریق تشکیل کنفرانس سران عرب که از طرف عربستان سعودی وکویت حمایت میشود، میتواند موانع زیادی را از سرراه پیدا کردن راه حل بحران بردارد.

ضمنا کمربند بین المللی که سازمان ملل متحد با موافقت دوابر قدرت پا استقرار نیروهای حافظ صلح در اطراف مرزهای اسرائیل بوجود آورده میتواند مقدار زیادی از نگرانی‌ها را نسبت به انجام عملیات فدائی فلسطینیها از داخل اراضی لبنان بکاهد.

همین کمربند همچنین باعث خواهد شد که اسرائیل در سیاست خود نسبت به شهرک‌های احداثی در اراضی اشغالی تجدید نظر کند. زیرا «وایزمن» که سیاست شناخته شده ای در قبال مسئله ساحل غربی رودخانه اردن وشهرک‌ها دارد، باتماسهای مداوم خود باقاهره خواهد توانست رهبری تغییر در سیاست اسرائیل را نسبت به ساحل غربی رودخانه اردن ودادن خود مختاری به فلسطینیها بعهده بگیرد. وشاید این امر آغاز حل بحران شود، زیرا در آن هنگام اتحاد شوروی قبول خواهد کرد که روی سازمان مقاومت فلسطین وجبهه پایداری فشار وارد کند واز طرفی هم امریکا از طریق عربستان سعودی وکویت برسایرین فشار وارد خواهد کرد.

کارگران نانوا در اطلاعات:

بیمه ،مسکن‌وتثبیت دستمزدمورد درخواست کارگران نانوایی است

کارگران نانوا، ازمزایای شغلی محروم‌اند

کارگران نانوایی‌های تافتونی پایتخت از نحوه‌تنظیم لیست کارکرد کارفرمایان خود انتقاد دارند. آنها مدعی هستند کارفرمایانشان بجای اینکه در لیست کارکرد، اسامی ومشخصات کارگران را قید کنند، اسامی خود رامینویسند وبدینوسیله بجای کارگران، کارفرمایان از مزایای بیمه استفاده می‌کنند! علاوه بر این کارگران مذکور درخواست ها و مشکلاتی دارند که در میزگرد اطلاعات مطرح شد. رئیس، دبیر واعضاء هیئت مدیره سندیکای نانوائیان‌تافتون وخشکه‌پزی شرکت کنندگان در میزگرد اطلاعات بودند که بغارسائی‌های موجود در این صنف اشاره کردند. آنچه در زیر می‌خوانید، حاصل مباحث این میز گرد است.

علی رسولی دبیر و عضو هیئت مدیره سندیکا بمشکلات این صنف نیز لاینحل

تهیه و توزیع نان تاسیس‌نشود.

خواهد ماند.

ولی متاسفانه تاکنون اقدام مثبتی در این مورد نشده‌است.

ما برای نظام دادن به این صنف به یک سازمان واحدی احتیاج داریم، زیرا بابرنامه‌های جدید دولت که در واقع هدف صنعتی شدن کشور است ونیز بمنظور رفاه عامه که مصرف کنندگان نان هستند و همچنین رفع مشکلات ونارسائیهای کارگران نانوائیها باید سازمانی بنام تهیه و توزیع نان تاسیس شود.

وی افزود از مدتها پیش‌قرار بود این سازمان تاسیس شود، ولی متاسفانه بعلت عدم‌هماهنگی در دستگاههای تصمیم‌گیرنده این سازمان تاکنون ایجاد نشده است.

غلامحسین‌اسدی‌رئیس‌سندیکا در مورد قرارداد جدید بین دو اتحادیه کارگری وکارفرمائی نانوایان واقداماتی که در این زمینه بمرحله اجرا درآمده‌است صحبت کرد و گفت: حدود دو سال است که از قرارداد قبلی ما که بین دو اتحادیه کارگری وکارفرمائی منعقد شده بود میگذرد و قرارداد جدیدی بین این دو اتحادیه منعقد شده‌است ولی هنوز تصمیمی در مورد رفع نارسائیهای این صنف گرفته نشده است.

علت شناور بودن دستمزد های کارگری عدم تثبیت‌کارگران در کارگاههاست و جابجا شدن کارگران ،وجب افزایش‌دستمزد وبی‌نظمی در محیط کارگاهها می‌شود و این باعث میشود در امر تهیه وتامین نان پایتخت یک مقدار ایجاد رکود کند و از سوی دیگریک‌عده ازکارفرمایانی که هنوز با وظایف خودشان در جامعه آشنا نشده‌اندکارگران را مقصر اصلی در بی‌نظمی‌های موجود در این صنف می‌دانند. در صورتی که‌اگر آنها عمیقا

هنگام بیماری با روزی ۲۲۵ریال تامین معاش کند. همچنین یک کارگر درجه دو برمبنای دستمزد روزانه ۲۰ تومان بیمه است و اگر او نیز بیمار شود روزانه بیش از ۱۵ تومان به او در مدت بیماری پرداخت نمیشود، در صورتی که کارگران کلیه واحدهای توایدی و صنعتی در سراسر کشور برمبنای حقوق واقعی که ماهانه دریافت می‌کنند بیمه هستند و بهمان نسبت نیز از مزایای قانونی‌بیمه

اجتماعی فرستادیم و حال منتظریم که به پیشنهادهای ماکه جز اجرای دقیق قانون چیز دیگری نیست در شورایعالی صندوق تامین اجتماعی مورد بررسی وزارت بازرگانی، اتاق اصناف پایتخت و اتحادیه کارفرمایان نانوائیها با بررسی دقیق ومطالعات لازم طرحی را بمرحله اجرا گذارند کمانرسائی های موجود در این صنف برطرف شود.

سپس آقای محمد هاشمی بازرس اتحادیه کارگران خباز پیرامون نارسائیهای موجود در نحوه پرداخت وام مسکن بانک رفاه کارگران صحبت کرد و گفت: بزرگترین مشکل برای کلیه کارگران ایران بویژه برای ما کارگران خباز مشکلات مسکن است. پیشنهاد می‌کنم بانک رفاه کارگران وسائلی فراهم کند که این وامها سریعتر پرداخت شود و بهتر است بانک رفاه کارگران بجای وام دادن‌سرمایه گذاری در جهت احداث مسکن برای کارگران بکند زیرا کارگر خباز یا دیگر کارگران اگر صندوق تامین اجتماعی مورد بررسی وزارت بازرگانی، اتاق اصناف پایتخت و اتحادیه کارفرمایان نانوائیها با بررسی دقیق ومطالعات لازم طرحی را بمرحله اجرا گذارند کمانرسائی های موجود در این صنف برطرف شود.

سپس آقای محمد هاشمی بازرس اتحادیه کارگران خباز پیرامون نارسائیهای موجود در نحوه پرداخت وام مسکن بانک رفاه کارگران صحبت کرد و گفت: بزرگترین مشکل برای کلیه کارگران ایران بویژه برای ما کارگران خباز مشکلات مسکن است. پیشنهاد می‌کنم بانک رفاه کارگران وسائلی فراهم کند که این وامها سریعتر پرداخت شود و بهتر است بانک رفاه کارگران بجای وام دادن‌سرمایه گذاری در جهت احداث مسکن برای کارگران بکند زیرا کارگر خباز یا دیگر کارگران اگر صندوق تامین اجتماعی در حدود ۳۰۰ هزار خانه‌ای در حدود ۳۰۰ هزار تومان بخواهند بخرند یکصد هزار تومان آنرا بانک رفاه می‌پردازد و بارها دیده شده‌اکثر کارگران برای تهیه ۲۰۰ هزار تومان بقیه پول مسکن دست بدامان نزول خوارها شده‌اند ولی اگر این بانک خانه بسازد و به کارگران بدهد هم بهره عادلانه‌ای می‌گیرد و هم کارگران براحتی صاحب خانه میشوند

علی رسولی دبیر سندیکا مجددا ضمن‌تائید اظهارات‌محمد هاشمی اضافه کرد همانطور که گفته شد چون کارفرمایان در لیست کارکرد نام یکدیگر را به جای نام کارگرانشان مینویسند لذا گروهی از کارگران چون سابقه بیمه ندارند نمی‌توانند از وام مسکن کارگری استفاده‌کنند

★ غلامحسین اسدی رئیس سندیکای نانوائیان تافتون و خشکه‌پزی ، علی‌رسولی دبیر و عضو هیئت مدیره سندیکا ، محمد علی رسنمی عضو دبیرخانه سندیکا ، محمد می‌آبادی عضو هیات مدیره سندیکا ،محمد حسن قورخانه چی مسئول انتظامات‌سندیکا، هاشمی بازرس اتحادیه کارگران خباز ، رضائی عضو دبیرخانه و علی‌اکبرجوشقانی عضو هیات مدیره و مسئول تشکیلات سندیکا، عبدالاحد خشنود رئیس سابق سندیکا، اکبر

مزایای بیمه استفاده کنند ؟

علی رسولی سپس بمرابطه دستمزد کارگران با حق بیمه اشاره کرد و گفت : یکنکارگر نانوائی‌درجه یک که امروز حداقل ۱۵۰ تومان مزد می‌گیرد برمبنای ۳۰ تومان مزد بیمه است واگر این کارگر بیمار شود از این مبلغ یک چهارم‌نیز کسر میشود وکارگر مجبوراست

فکر کنند متوجه خواهند شد که بعلت نبودن قرارداد مفیدبین کارگر وکارفرمااینگونه بی‌نظمی ها را بوجود می‌آورند لذا ما میخواهیم هرچه‌زودتر مسئولان تصمیم گیرنده در وزارت کار و امور اجتماعی، از تسهیلات‌بیمه استفاده کنیم .

اگر کارگران در مدت انجام وظیفه لیست کارکرد در بیمه

استفاده می‌کنند.

علی رسولی اضافه کرد : بدنبال اظهار نظر کارگران نانوائیها در باره نحوه تعیین حق بیمه مقطوع طی نامه‌ای از وزیر بهداری و بهزیستی خواستار رفع این نارسائیها شدیم وبنابه‌دستور وزیربهداری و بهزیستی پیشنهادهایمان را به شورایعالی صندوق تامین

آئین نامه کمیته حفاظت درکارگاهها :

وظایف حفاظتی کارفرمایان

برای رفاه حال کارگران واحد های تولیدی و صنعتی در سراسر کشور نظارت کامل و دقیق بر بهداشت و حفاظت آنان‌و نیز آشنائی لازم بر نحوه‌کاربا دستگاه های مربوط در کارگاه ها نوزدهمین جلسه شورای عالی حفاظت فنی باستناد ماده ۴۷ قانون کار، آئین نامه کمینه حفاظت در کارگاه تدوین گردید. این آئین‌نامه شامل ۶ ماده وسه تبصره‌است که‌در زیر میخوانید

ماده یک ـ بمنظور تشریک مساعی با کارفرماو نظارت برای حفظ‌و بهداشت کارگران و جلوگیری از حوادث احتمالی در کارگاه ها مقررات زیر تصویب شد .

ماده دو ـ در کارگاه‌هائی که بیش از ۲ نفرکارگر داشته باشند و باداشتن کمتر از ۲۵ نفر کارگر نوع کارآنها ایجابکند کارفرما مکلف است کمیته‌ای بنام کمیته حفاظت با عضویت اشخاص زیر تشکیل دهد :

کارفرمایا نماینده او ـ مدیر فنی ـ مهندس یا متخصص حفاظت‌ـ پزشک کارگاه یکی‌از سراستادکاران و نماینده کارگران در شورای کارگاه .

تبصره یک : در صورتی که یک یا چند نفر از اشخاص بالا در کارگاه وجود نداشته باشد کمیته از اشخاص موجوددر کارگاه تشکیل خواهد شد.

تبصره دو : کمیته حفاظت درصورت لزوم میتواند کمیته‌های فرعی با شرکتیکی از اعضای خود و اسناد کار قسمت‌مربوط ویکی از کارگران همان قسمت تشکیل‌دهد.

ماده سه ـ وظائف کمیته حفاظت کارگاه بقرار زیر است :

● بازرسی دقیق و مستمر از کلیه قسمت های مختلف کارگاه و پیشنهادتغییرات وتاسیسات لازم بکارفرما برای ایجادمحیط مطمئن و سالم کار و جلوگیری از وقوع حوادث و خطر احتمالی .

● تعیین خط مشی حفاظتی کارگاه،

● تعلیم و آشنا ساختن کارگران به رعایت مقررات و حفاظت و بهداشتکار در محیط کارگاه .

تشریک مساعی با بازرسان کار در اجرای دقیق و کامل آئین‌نامه ها و دستور های مربوط به حفاظت و بهداشت کار .

● تهیه آمار حوادث کار و تجزیه و تحلیل آنها و اتخاذ تدابیر لازم بمنظور جلوگیری از وقوع نظائر آن .

★ **تشویق کارگران و کسانی که در درامر حفاظت‌علاقه و جدیت بخرج میدهند وتنبیه آنان که در این مورد قصور و سهل‌انگاری می‌کنند.**

● تهیه و نظارت داخلی حفاظتی و بهداشتی کارگاه و نظارت در اجرای آن.

ماده چهار ـ جلسات کمیته ها بایدلااقل ماهی یکبار تشکیل شود و نحوه تشکیل آن برابر تصمیماتی می‌باشد که کمیته در اولین جلسه خود اتخاذ خواهد کرد .

تبصره : کارفرما مکلف است یک نسخه از تصمیمات مذکورو همچنین صورتجلسات کمیته های حفاظت را درمرکز به موسسه تحقیقات و حفاظت و بهداشت کار و در شهرستان ها به اداره کار محل بفرستد .

ماده پنج ـ کارفرما موظف است یک نفر را بعنوان مامور حفاظت کارگاه تعیین نماید ولی درهر حال وجود کمیته یامامور حفاظت رافع مسئولیت های قانون او نخواهد بود .

ماده شش ـ متخلفین از اجرای مقررات این آئین‌نامه مشمول شق دوم از ماده ۶۰ قانون کار خواهند بود .

شاهنشاها

ما اعضای نیروی پایداری بانک ملی‌ایران شعبه نیشابور مراتب انزجار خودرا از اعمال ننگین‌یک عده افراد خائن به مملکت ابراز آمادگی خود را برای هرنوع فداکاری درراه میهن‌و شاهنشاه آریامهر اعلام میداریم

کارکنان بانک ملی‌شعبه نیشابور

شاهنشاها

ضمن اعلام آمادگی جانبازی درراه خدمت به شاهنشاه آریامهر ومیهن‌عزیز انزجار خود را از تحریکات عوامل مزدور بیگانه اعلام میداریم .

شرکت تعاونی روستائی سراب ماهیدشت: فتاح‌کلانتری

شاهنشاها

ضمن اظهار تنفرو انزجار شدید از تحریکات عوامل مزدور بیگانه مراتب جانبازی‌و پشتیبانی خودرا ازرهبری های داهیانه پدر تاجدار اعلام میداریم .

کرمانشاه : شرکت تعاونی روستائی فیروزآباد ماهیدشت: وسطی‌علی‌احمدی

شاهنشاها

سپاس بیکران خود را ازرهبریهای‌خردمندانه شاهنشاه آریامهر ابراز داشته انزجارخود را ازوقایع اخیر اعلام میداریم .

کرمانشاه: شرکت تعاونی روستائی خالصه سفلی میرزابصام‌تبار

شاهنشاها

سپاس بیکران خود را ازرهبریهای‌خردمندانه شاهنشاه آریامهر ابراز داشته انزجارخود را ازوقایع اخیر اعلام میداریم .

کرمانشاه : شرکت تعاونی روستائی فیروزآباد ماهیدشت: مظفرپیری

شاهنشاها

بدینوسیله ضمن اعلام جانبازی در راه میهن و شاهنشاه آریامهر انزجار وتنفر خود را از اعمال خائنانه وخشونت آمیز مشتی مزدور بیگانه ابراز میداریم .

کرمانشاه : شرکت تعاونی روستائی خالصه علیا عزیزالله نیازی

آگهی‌انتخاب‌هیئت‌مدیره وروزنامه و مدیرعامل درشرکت سهامی کنتورسازی ایران (عام) ثبت شده‌بشماره ۴۵۴

بموجب صورت جلسه مجمع عمومی عادی مورخ ۳۶ر۱۲ر۳ و صورت جلسه هیئت مدیره مورخ ۳۶ر۱۲ر۱۷ شرکت فوق تغییراتی بشرح زیر بعمل آمده است.

۱ـ آقایان ناصر بهبودی ـ غلامحسین حاجی‌زاده ـ سعید آصفی‌ـ مانفردکوبرو بانک توسعه صنعتی و معدنی ایران به نمایندگی آقای محمد باقر صدیقی تنکابنی بسمت اعضا هیئت مدیره برای مدت دو سال انتخاب شدند.

۲ـ روزنامه اطلاعات برای نشر آگهی‌های شرکت تعیین گردید.

۳ـ آقایان ناصر بهبودی بسمت رئیس و غلامحسین حاجی‌زاده بسمت نایب رئیس و آقای عباس گردانیفر بسمت مدیر عامل انتخاب وامضا اوراق واسناد تعهدآور شرکت‌بشرح زیر خواهد بود ـ یک امضا از امضائات آقایان عباس‌گردانیفر مدیر عامل یامانفرد کوبفر با نمایندگان آنها که باطلاع هیئت مدیره خواهد رسید باتفاق یک امضا از امضائات آقایان ناصر بهبودی و غلامحسین حاجی‌زاده و سعید آصفی و مهرشرکت خواهد بود و اوراق عادی را مدیر عامل امضا خواهدنمود.

زرگرالهی رئیس اداره ثبت‌اسناد قزوین

شاهنشاها

ماکشاورزان‌عضو شرکتهای تعاونی روستائی شهرستان خرم آبادلرستان ضمن گردهمائی قطعنامه‌ای مبنی بر محکوم نمودن اعمال خرابکارانه عده‌ای معدودو آشوبگر تنظیم واعلام میداریم:

۱ـ ماکشاورزان غیورلرستانی بشهادت تاریخ سربازان جبهه مقدم فدائیان شاه بوده‌وهر نوع دسیسه‌ونیرنگ استعمارگران رامحکوم میکنیم

۲ـ زندگی‌وهستی کشاورزلرستانی ازانقلاب شاه‌ومردم تمتع یافته واجازه‌هیچگونه اخلالگری وبی‌نظمی درچنین انقلابی رابه بیگانگان نخواهدداد

۳ـ شعارماشعارشاهنشاه آریامهر است زیراجامعه ایرانی را بسوی تمدن بزرگ رهنمون مینماید

۴ـ کشاورزان عضو تعاونیهای روستائی معتقد به‌اصول سه‌گانه حزب رستاخیز ملت ایران وجانفشانی وازخودگذشتگی پشتیبانی کامل خودراازمقاصدعالیه رهبراندیشمندشاهنشاه آریامهر باردیگر اعلام مینمائیم

۱ـ شرکت‌های تعاونی روستائی بخش زاغه
۲ـ شرکتهای تعاونی روستائی بخش ویسیان
۳ـ شرکتهای تعاونی روستائی بخش کوهدشت
۴ـ شرکتهای تعاونی روستائی بخش ملاوی
۵ـ شرکتهای تعاونی روستائی بخش الشتر
۶ـ شرکتهای تعاونی روستائی بخش نورآباد
۷ـ شرکتهای تعاونی روستائی بخش پاپی
۸ـ شرکتهای تعاونی روستائی بخش الوار گرمسیری
۹ـ شرکت های تعاونی روستائی بخش چغاوندی
۱۰ـ شرکتهای تعاونی روستائی بخش چگنی
۱۱ـ شرکتهای تعاونی روستائی بخش حومه

تفسیر روز

در حاشیه تدارک تیم ملی فوتبال

زیان تبلیغات وسوسه انگیز

دو سه روز پیش از آنکه تیم ملی ایران با ملی‌پوشان یوگسلاو یکدیدار دوستانه وتدارکاتی برگزار کنند از زبان مربی تیم بهمه جا پیچید که در بدترین وضع با تیم میهمان روبرو میشویم وهرگز تیم ملی ایران چنین درب وداغون واز دست رفته نبوده است.

عنوان شد که با غیبت عدمی آسیب دیده و عده‌ای در سفر و یاگروهی‌که خیلی جوان و کم تجربه‌اند چگونه‌میشود پابمیدان تیمی گذارد که تا چندی پیش یکی از مدعیان طرازاول دیدارهای مقدماتی جام جهانی بوده است؟

این پیش درآمد یاس‌انگیز از چند سو مورد توجه و انتقاد میتواند قرار گیرد.

نخست آنکه لابد گردانندگان تیم ملی میخواسته‌اندبا یک دوراندیشی زیرکانه از گناه کار خود و مسئولیتی که برعهده دارند بکاهند وخود را در مقابل مردم از عواقب کار وشکست احتمالی ودور از انتظاری که گمان میکرده‌اند، تبرئه سازندو در صورت موفقیتی احتمالی پیش‌آمد- بر ارزش کارهای انجام شده در اردو بیفزایند و اهمیتی زایدالوصف بدان بدهند

این سیاست گرچه ظاهری خشنود کننده در برداشت وپس از نتیجهی مساوی برتیمی خسته کننده و خواب‌آلود وتقریبا بی‌رمق ، حتی آوازمی جهانی پیدا کرد اما همین نتیجه موجب تبلیغ کاذبی خواهد شد که در داخل و خارج توقعات دیگران و تماشاگر خودی را دوچندان خواهدکرد وبراختناقی که گهگاه در گفته‌های مربی تیم ملی احساس‌میکنیم بسی خواهد افزود

بی‌گمان تابحال خیلی خوش اقبال بوده‌ایم که از چنگ هریفانی چون کره جنوبی واسترالیا براحتی گریخته‌ایم وبعید مینماید که در جام جهانی، میدانی که در آن بی‌رحمی برای بیروزی بحد نهایت میرسد، بدین کیفیت جان سالم بدر ببریم.

بی‌شک وقتی که دامنه‌ی انتظار مردم با این حسابها بالا رفت تحمل شکستهایی سنگین را نخواهند داشت و شرایط واحوال پس از آن چنان خواهد بود که پس‌ازالمپیک‌مونیخو مونترال. در همه‌ی زمینه‌ها.

زیان تبلیغات خارجی و آوازمی که در اطراف فوتبال ایران در جهان ورزش برپا شده اینست که از این پس‌نگاهها تند وتیزتر ، دقیقتر و کنجکاوتر هر حرکتی را که درزمینه‌ی فوتبال داریم تعقیب میکند وصراحتا باید اقرار کنیم که وقتی دوسه‌بار از دهان تیمهای میهمان جملات میزبان نواز شنیدیم واندک‌اندک برملا شد که هنوز فوتبال گروهی ما در مقیاس جهانی قرار نگرفته است این حجب و حیای کنونی را که حاصل نتایج شگفت آفرینی است که فوتبال مادر این یکی دوساله بدست آورده، کنار میگذارند وباز ما را در همان تاریکی ملموس و همیشگی رها میکنند.

یادتان هست همین چندی پیش که اعضای هیئت رئیسه کنفدراسیون فوتبال آسیا در تهران رودرروی اعضای فدراسیون جهانی فوتبال قرار گرفت چه اتفاقی افتاد.

در حقیقت تشکیل این جلسه بخاطر تصمیماتی بود که باید در اطراف تایوان، چین و اخراج اسرائیل از کنفدراسیون فوتبال آسیا، گرفته میشد اما وقتی پیشنهاد آسیا در باره افزایش سهمیه آسیا واقیانوسیه در جام جهانی مطرح شد جوابی قاطع وبرون ملاحظه از دهان مسئولان فیفا برآمد که هنوز فوتبال آسیا در سطحی نیست که چنین ارفاقی‌منظور شود!

باانکه همین ادعا کره شمالی را در جام جهانی لندن بباد دارند و نوشته‌های فراوانی را در باره تیم ملی ما در نشریات خارجی خوانده‌اند ولابد از نتایج بازیهای درخور پسندی که تیم ملی ایران در جشنواره رئال والمسک مونترال بجا نهاده باخبرند وکم و بیش فوتبال کره جنوبی، اسرائیل، کویت نوخاسته را هم میشناسند.

ممکن است این تبلیغات کاذب وگاه بسیار اغراق‌آمیزکه در اطراف فوتبال بدون کلاس ، (که فریاد مربی تیم ملی راهم بلند کرده) رها شده آنقدر همه را در جام جهانی و در جشنواره پاریس سن ژرمن (که بزودی تیم ملی خود رابه‌آنجا اعزام میداریم) متوجه ماکند که به تو خالی بودن فوتبال ما از حیث یک کلاس پیشرفته و در حد جهانی و فکر بازی گروهی، بی‌ببرند

در همان احوال و پیش از دیدار بایوگسلاوی، وقتی‌از دست تنگی مربی تیم ملی شنیدیم، که مهره‌هایی ارزنده برای این دیدار تدارکاتی ندارد، از دو جهت دیگر هم متاسف شدیم.

نخست آنکه باتمام باورهایی که پیدا کرده بودیم‌واعتقاد داشتم‌که فوتبال ما، نه از جهت کیفی، در زمینه‌ی کمی پیشرفتهایی داشته، دوچار این سرخوردگی شدیم که هنوز بازیکنانی به تعداد کافی و در سطح ومرز آنها که به اردو دعوت شده‌اند، نداریم.

دیگر آنکه با همه‌ی کوشش وتوجه فدراسیون وعلاقمی که به نظم و ترتیب وارائه‌ی یک تقویم سالیانه واجرای‌مرتب وحساب شده‌ی آن دارد، باز به زمانی میزبان تیم یوگسلاوی میشود که تیم ارنش در سفر وامیدها روانه‌ی تولون میشوند ونتیجه‌ای که باید از این تدارک عاید تیم ملی شود، بدست نمیاید.

یک تقویم قابل اجرا و بدون تغییر، یک همکاری و همگامی صمیمانه بین باشگاهها و فدراسیون، یک همفکری عاقلانه بین مربیان تیمها و مربی تیم ملی و تعیین یک هدف سازنده وبنیانی برای فوتبال شاید ما را از این مخمصه، واز این دوران پوچی و برزخ نجات دهد.

در حضور ۳۸ شرکت کننده طی ۲ روز

تیم کشتی فرنگی پایتخت انتخاب شد

فدراسیون کشتی بدون توجه‌به‌شرایط، در فاصله ۳ ماه به مسابقه های قهرمانی ایران فقیرانه‌ترین مسابقه های قهرمانی تهران را انجام داد .

مسابقه‌های کشتی فرنگی قهرمانی تهران‌دیشب بامعرفی قهرمانان وزنهای دهگانه به آخر رسید . برگزیدگان وزن های دهگانه به‌عنوان‌تیم‌کشتی فرنگی تهران معرفی شدند !

فدراسیون کشتی که این روزها بدون تفکر لازم‌مسابقه پشت مسابقه ترتیب میدهددر شرائطی تن به برگزاری این دوره مسابقه‌ها داد که برگزیدگان این مسابقه بایستی ۳ ماه دیگر در صحنه رقابت های قهرمانی آیران پنجه در پنجه مدعیان بیاندازند .

به این خاطر لزوم انجام این مسابقه به فوریت درست سه روز پس از مسابقه های انتخابی تیم ملی چندان ضروری نبود و فدراسیون کشتی می‌توانست پس از بازگشت تیم اعزامی به جام طیار یالااز حداقل اقدام به انجام این مسابقه‌ها نماید ، تا هم در حضور تنی از بزرگان مبارزات رونقی بگیرد و هم اینکه تیم تهران چهره‌ای در خور نام بزرگ خود داشته باشد حداقل در مصاف با مدعیان در رده آخر قرار نگیرد .

فدراسیون کشتی بدون توجه بهمه این نکات طی اطلاعیه‌ای روزهای ۲۲ تا۲۴ فروردین‌ماه را برای این دوره مسابقه‌ها منظورداشت ولی وقتی مراسم وزن کشی در روز آغاز در استادیوم کارگران برگزار گردید ،شمار شرکت کنندگان در۱۰ وزن‌به ۳۸ تن میرسید .

این در شرائطی بود که‌در وزنهای ۸۲ ـ ۱۰۰ و فوق سنگین پیشاپیش قهرمانانش مشخص بود! زیرا در هروزن فقط یک تن شرکت کرده بود .

با چنین فقر کمی و کیفی بود که فدراسیون کشتی‌خیلی زود بساط استادیوم کارگران را جمع کرد و مبارزه باقی ماندگان را در کنار شرکت کنندگان جوان تهران درسالن شماره یک نصیری نظاره کرد.

آنچه که حاضرین نمایش دادند ،چیزی‌نبود که‌ازمسابقه های انتخابی تهران انتظار میرفت ، زیرا هیچیک از بزرگان شوق‌و ذوقی بشرکت در این مسابقه و قرارگرفتن در تیم منتخب را نداشتند .

زیرا چند روزقبل درحقیقت کشتی‌گیران برگزیده تهران ، مسابقه‌های انتخابی تهران را انجام داده بودند و تیمی که راهی ترکیه‌شد،تیمی‌صددرصد تهرانی بود .

بهرحال در نبودبزرگان۳۸ تن در صحنه رقابتها حاضر بودند که در این جمع جلال‌الدین مجدکمالی‌مرد پیروز۶۸ کیلو نمایشی امیدوار کننده داشتو نشان‌دادباموجودیتی دلپذیر می‌تواند در روزهای آتی خود را بیشتر مطرح نماید .

فرهاد علی‌آبادی برادر کوچک کشتی‌گیر پیشین تیم ملی که در مدتکوتاهی‌خوش درخشیده در حضور بهروز دانش عضو تیم ملی ایران‌در مسابقه‌های جهانی‌جوانان در سال ۱۹۷۵ در۷۵ کیلو بمقام قهرمانی رسید .

در وزنهای۴۸ و ۷۴ کیلو که ۲،تن حاضر بودندمحمود جعفری و محمد رضا نظری‌به مقام قهرمانی رسیدند ، نظری هفته پیش در مسابقه های انتخابی بمقام سوم رسیده‌بود. با این خصوصیات پس‌ازانجام ۶ دوره مبارزه‌این نتایج‌دست آمد :

رده‌بندی

۴۸ کیلو : ۱ـ محمود جعفری ۲ـ محمود قرمزی‌کمر

۵۲ کیلو :۱ـ خسرو بهلولی ـ رضا کریمی ـ محمد حسین شیرعلی

۵۷ کیلو : ۱ـ فرهاد علی‌آبادی ۲ـبهروز دانش ۳ـ محمد صفرپور .

۶۲ کیلو : ۱ـ کمال‌الدین عالی ۲ـ عباس کریمی ۳ ـ امیررضا حاجهادی.

۶۸ کیلو : ۱ـ جلال‌الدین مجد کمالی ۲ـ عبدالله بهلولی ۳ـ ناصر تقی‌زاده

۷۴ کیلو : ۱ـ محمد رضا نظری ۲ـ داود مولائی

۸۲ کیلو : ۱ـ علی‌عسگری

۹۰ کیلو : ۱ـ علی اصغر عزیزیـــان ۲ـ امیر خسرو تقی‌زاده

۱۰۰ کیلو : ۱ـ جـواد سلطانی

۱۰۰+کیلو : ۱ـ کورش گمینانی

کامبیز آتابای قهرمان دورمدوم با۲ «باراژ»

دومین مسابقه‌پرش بااسب

دومین مسابقه پرش با اسب انجمن سلطنتی‌اسب وفدراسیون سوارکاری ایران بعد از ظهر سمشنبه گذشته ۲۲ فروردین ماه در سه گروه در مانژ اصلی فرح آباد برگزار شد و نتایج آن‌باین شرح اعلام گردید :

دوره اول

دوره اول ـ بزرگسالان رده «ی» جدول «آ» با یک باراژ: ۱ـ اردشیر فقیه نیا بااسب‌آرش از دانشگاه تهران۲ـ قاسم‌علائینی بااسب‌دلدار از اصطبل‌شاهنشاهی.

دوره دوم

دوره دوم ـ بزرگسالان رده «د» جدول «آ» با دوباراژ :۱ـ کامبیز آتابای با اسب میلون از اصطبل شاهنشاهی ۲ـ محمد رضا شاطری با اسب تنطور از کانون سوارکاران ۳ـغلامرضا هداوند با اسب‌کیهان از اصطبل شاهنشاهی .

دوره سوم

دوره سوم ـ بزرگسالان‌رده «ث» جدول «آ» با یک باراژ : ۱ـغلامرضا هداوند بااسب شیرین از اصطبل شاهنشاهی ۲ـکامبیز آتابای با اسب کلیفس ازاصطبل شاهنشاهی ۳ـ منوچهر صالحی با اسب دنسر از باشگاه‌سواری کوهک .

فوتبال جوانان تهران

هماروزاول درصدر نشست

فوتبال

فوتبال جوانان تهران

ساعت ۲ بعدازظهر امروز بها در زمین فوتبال راه‌آهن فوتبال دیدارتیمهای‌افشین ـ شهربانی قهرمانی جوانان تهران در گروه اول دومین روز این دیدارها را آغاز خواهد کرد، رویهم ۱۶تیم افشین- شهربانی- دارائی ـ شفق ـ راه‌آهن ـ ارارات ـ شهباز ـ ابومسلم- بانک ملی- پرسپولیس- فردوسی ـ هما- پاس ـ کارگران ـ تاج و تهرانجوان در این‌دوره بازیها شرکت دارند.

روز نخست با بُتر رسیدن۱۲ گل از ۸ دیدار رویهم تیمهای حاضر نشانه‌ای از قدرت وتحرک ارائه نکردند ولی با اینهمه موجودیت فردی بازیکنان بنظر میرسد سطحی بالاتر از سال گذشته داشته باشد و هرچه‌طول دیدارها هم‌آهنگتر عمل کنند ، نتیجه‌ای مطلوبتر بدست‌خواهند آورد.

۵ تیم بی‌بر وز

شهباز ـ هما- راه‌آهن ـ بانک ملی- تاج ۵ تیم پیروز روزنخست بودند که از این جمع شهباز موجودینی چشمگیرتر از سایرین بنمایش گذارد و در برابر تیمی استوار چون پرسپولیس فـاتح شد، گلهای پیروزی شهباز رادر دقیقه ۳۷ از روی نقطه پنالتی امیر خسروی‌فر و در دقیقه ۸۰ جمشید آبیاری بثمر رساندند . پرسپولیس روی ضربه حمید خرمن دار در دقیقه ۷ گلبرتری را بدست آورده بود ولی در پایان ۱ـ۲ مغلوب شد، تیمهای دارائی- افشین ـ کارگر- تهران جوان- شفق ـ آرارات ـ شش تیمی بودند که به نتیجه مساوی رسیدند ولی در این میان فقط آرارات ـ شفق صاحب گل‌شدند در پایان روز نخست در شرایطی که ۵ تیم پیروز با ۲ امتیاز شانه بشانه یکدیگر قرار گرفته‌اند ولی هما در سایه معدل گـل بهتـر شرایطی استوارتر از دیگران در صدر داود.

تیم صدرنشین روز نخست این هفته در برابر فردوسی بمیدان خواهد رفت و این همان تیمی است که در شرایطی نا متعادل روی گل دقیقه ۷۸ سیامک کاویانپور مغلوب ناج شد.

نتایج دیدارها

بهرحال دیدارهای روز اول با این نتایج بپایان رسید شهباز۲ـ پرسپولیس۱،هما۲ـ ابومسلم‌صفر، دارائی صفر- افشین‌صفر، راه‌آهن ۱- پاس صفر ، بانک ملی ۲ـ شهربانی۱، تاج ۱ـ فردوسی‌صفر، کارگر صفر- تهرانجوان صفر ، ارارات ۱ـ شفق ۱ .

در روز دوم نیز ۱۶ تیم‌حاضر طول ۸ دیدار از فردا بازیهای تعیین شده را در زمین فوتبال راه‌آهن دنبال خواهند کرد.برنامه روز دوم به این شرح است.

۵شنبه: افشین ـ شهربانی ۲ بعد ازظهر، دارائی ـ شفق ۳،۵ بعدازظهر، راه‌آهن ـ آرارات ۵ بعدازظهر .

جمعه: شهباز- ابومسلم ۱۰،۵ صبح، بانک ملی- پرسپولیس ۱۲، فردوسی ـ هما ۲ بعد ازظهر ، پاس- کارگران ۳،۵ بعدازظهر . تاج- تهرانجوان ۵ بعدازظهر.

دیدارهای قهرمانی جوانان‌تهران در گروه نخست از سری بازیهای فوتبال جام والاحضرت همایون ولایتعهد میباشدکه تیمهای‌پیروز استانها در پایان مرحله نهائی را چون سالهای گذشته برگـزار خواهند کرد.

از سوی فدراسیون برنامه دو جام حذفی اعلام شد

فدراسیون‌فوتبال طی‌اطلاعیه‌ای دنباله برنامه مسابقات فوتبال جام حذفی پهلوی وجام‌حذفی ویژه فدراسیون را باین شرح در اختیار مطبوعات گذارد.

جام حذفی پهلوی از روز ۵شنبه ۷ اردیبهشت ماه آینده با دیدار تاج ـ آرارات در ساعت ۶ بعد از ظهر در ورزشگاه آرارات آغاز می‌گردد .

ذوب‌آهن ـ شهپر ۵ بعداز ظهر جمعه ۸ اردیبهشت در اصفهان دیدار دارند و دیدار ملوان ـ ابومسلم ساعت۵بعد از ظهر در بندر پهلوی برگزار میشود .

نیرو ـ هما ساعت۷ بعداز ظهر همین روز در اهـواز روبروی هم می‌ایستند.

فرمه کشی جام حذفی‌پهلوی برای‌چهارتیم باقیمانده‌درساعت ۵ بعد از ظهر روز شنبه ۹ اردیبهشت‌در فدراسیون‌فوتبال انجام میشود .

برنامه جام حذفی ویژه فدراسیون (دیدار رفت) :

جمعه ۸ اردیبهشت :

دارائی ـ برق (۵ بعد از ظهر آریامهر)

پرسپولیس ـ پاس (۷بعد از ظهر آریامهر)

والیبال جام پاسارگاد

ایرانا«۳» امتیاز حساس درتبریز گرفت!

ایرانا تهران ۳ ، لیفت‌تراک‌سازی تبریز ۲

تبریز ـ چهارشنبه‌بیست و سوم فروردین ۳۶ ـ تالار ورزشی مجموعه رضا پهلوی (سومین دوره والیبال جام پاسارگاد ـ روز دوازدهم) . ایرانا تهران ۳ (گیم های‌اول ۹ـ۱۵ سوم ۹ـ۱۵ پنجـم ۱۲ـ۱۵) .

لیفت‌تراک سازی تبریز ۲ (گیم‌های دوم ۱۴ـ۱۶ چهارم ۱۲ـ۱۵) سرداور : رضـا هدایتی . داور : حسین‌علایی داوری متوسط . تماشاگـر ۹۰۰ تن درآمدسه هزارتومان

ارزش بازی ★★

ایرانا تهران : هـوشنگ ملکلو «کاپیتن» (۳) خسرو نیاکان (۳) جمال شاه‌حسینی (۳) جواد محتشمیان (۴)امیر حیدری (۳)ناصرنظافتدوست (۲) جمال‌الدین شاهـرخ و رفعت اسکندری . مربی:داود دارابیان .

ارزش‌کار گروهی★★★

لیفت‌تراک سازی : یـداله کارگرپیشه «کاپیتن» (۲) قاسم تاجری (۲) داود الهیاری(۳) حسین‌آبـادی (۳) حسین باقرزاده (۳) بهروز معالی(۱) احمد نعمت‌زاده (۱) مربـی : یداله کارگرپیشه .

ارزش کار گروهی★★

لیفت‌تراک سازان در اولین گیم تا امتیاز ۶ با بهای‌ایرانا پیش رفتند، امادراین موقع تیم تهرانی موتورهایش را روشن کرد و خیلی راحتتیم ناهماهنگ تبریزی را درامتیاز ۹ جا گذاشت . در این گیم نیاکیان بیشترین امتیازرابرای ایرانا بدست آورد .

در گیم دوم هردو تیم تـا امتیاز ۸ دوش بدوش جلـو رفتند ولی باز ایرانا بلطف درخشش جـواد مختشمیان گوی سبقت را از تبریزگرفت و ۳ امتیاز پی‌درپی بـدست آورد. ولی‌شاگردان‌کارگرپیشه به لطف تشویق‌های‌تماشاگران مونو ایرانا رامتوقفساختند و بازی را با نتیجه ۱۴ـ۱۶ بسود خود خاتمه دادند .

گم سوم نیز با آغازخوب ایرانا همراه بود ضمن اینکه لیفت‌تراک بی‌میلی از خـود نشان می‌داد و همین امـر پیروزی را با نتیجه ۹ ـ۱۵ به اردوی ایرانا برد .

هردو تیم در گیم چـهارم بی‌میل و بی‌حال به نظر می‌رسیدند که از نداشتن تمرین کافی حکایت می‌کرد امـا ایرانا به لطف توپگیری بهتر و دفاع محکمتر خودرا جلو انـداخت . در این زمـان لیفت‌تراک سازان از اختلافی که بین یاران ایرانا پیش‌آمده بود سود بردند و در امتیاز ۱۲ مساوی کردند آنگاه یک اسپک خوب از جانب تاجری و دو اسپک عالی ازباقرزاده آنان را به ۱۵ رساند .

لیفت‌تراک سازان در گیـم پنجم از نفس افتاده بودند و این ایرانا بود که با اسپکهای خوب یارانش، امان تبریزی‌ها را گرفته بودند . این گیـم ۱۲ـ۱۵ بسود تیم تهرانـی خاتمه یافت .

ایرانا با این برد در تبریز ۲ امتیاز حساس بدست آورد و حالا به تنهایی در مقام‌نایب پیشتازی قرار دارد .

اخبار کوتاه

تشکیل کلاس داوری بسکتبال

فدراسیون بسکتبال ایران‌اعلام داشت که بمنظور تکمیل کادر داوری خود و همچنین‌پرورش داوران جوان یک دورکلاس داوری با همکاری تربیت بدنی اداره کل آموزش و پرورش تهران از روزشنبه۹ اردیبهشت ماه تشکیل می‌دهد.

علاقمندان به شرکت در این کلاس میتوانند روزهای شنبه، دوشنبه و چهارشنبه از ساعت ۴الی۷ بعدازظهر با در دست داشتن ۴ قطعه عکس ۴×۶به فدراسیون بسکتبال مراجعـه نمایند. ضمنا مربیان ورزش نواحی آموزش و پرورش میتوانند جهت ثبت نام به‌تربیت بدنی اداره کل آموزش و پرورش مراجعه نمایند

سپاهان بدنبال ۲ بازیکن انگلیسی

اصفهان- دربی انتخاب‌مابی کمپیل، مربی باشگاه انگلیسی «نوآهایم» برای رهبری تیـم فوتبال سپاهان اصفهان ، محمود حریری مسئول تیـم سپاهان اعلام کرد، با دوبازیکن باتجربه انگلیسی برای پیوستن به سپاهان وارد مذاکره‌شده‌ایم.

حریری گفت، ما در خطوط میانی و حمله تا حدودی کمبودهایی داریم که پس از بررسی‌های‌فراوان،تصمیم‌گرفتیم بخاطر قدرت دادن به تیم و رامیابی مجدد به دسته اول، از دوبازیکن انگلیسی سود ببریم. نماینده باشگاه سپاهان تایکهفته دیگر به انگلستان‌میرود تا در مراجعت، «بابی‌کمپیل» و دوبازیکن تازه را به اصفهان بیاورد.

سپیدرود رشت در کلاچای شکست خورد

کلاچای : تیم های فوتبال منتخب جوانان کلاچای‌و سپید رود رشت ، دیداری دوستانه در زمین فوتبال ورزشگاه کلاچای برگزار نمودند کـه پیروزی با نتیجه صفر ـ۱ به سود جوانان کلاچای بود.

تنهاگل این بازی را غلام شیخ نصیری مهاجم کلاچای درون دروازه تیم سپید رود رشت نشاند .

یاران پیروز جوانان‌کلاچای: مهدی و حبیب اخلاقی ، غلام شیخ نصیری ، محمد رضانقی پور ، رضا اثنی‌عشری، نادر باانصاف ، روح‌اله آقاجانی، سیاوش و مصطفی اصغری ، سیروس مفرنگ ، منوچهر قربانیان ، عبدالله رضایی ، کوروش‌جواهر دشتی‌و رمضان پور آقاجان مربی: علـی یعقوبی .

«گیو»بندرپهلوی به دسته دوم پیوست

رشت :سرانجام با تلاش و پیگیری دبیر شورای‌ورزش گیلان ، تیم فوتبال«گیو بندر پهلوی به عنوان دوازدهمین تیم گروه منطقه یک دسته‌دوم باشگاه های ایران برگزیده‌شد. «گیو» بندر پهلوی که یکی از قدیمی ترین باشگاه های‌منطقه مازندران و گیلان است ،بـا سپردن ۵۰ هزار تومان تعهد مالی به فدراسیون فوتبال و ارایه سند زمین و دراختیار داشتن امکانات کافی به جمع گروه دومی های تخت‌جمشید پیوست .

گیوی ها سال ها درتلاش بودند تا راهی به جام تخت جمشید بیابند که با گروه‌بندی اخیر فدراسیون فوتبال کشور و فعالیت مدیر باشگاه ، این‌امر تحقق‌بخشیدتاگیلانی هابتوانند دو نماینده درگروه دوم‌داشته باشند .

با گزینش «گیو» به عنوان دوازدهمین تیم منطقه یک،این گروه تکمیل شد و در حال حاضر این تیم ها در منطقیک حضور دارند . آرارات ، اکباتان ، تهران جوان ،راه آهن و پهلوی‌از تهران، سپید رود رشت ، خانه جوانان ساری ، ۲۵ شهریور مشهد ، توانیرکرمان ،سپاهان اصفهان کمپیدرو تبریز و گیو بنـدر پهلوی .

بروجرد قهرمان مسابقه های آموزشگاهی منطقه‌یک‌لرستان

بروجرد سپیدست وچهارمین دوره بازی های آموزشگاهی منطقه یک لرستان ، طی‌مراسم ویژه‌ای بنام نامی شاهنشاه آریامهر در بروجرد گشایش یافت که ۶ روز ادامه داشت. در این‌دوره تیم های دورود، ازنا ، بروجرد و الیگودرزدر رشته های والیبال ، شطرنج، بسکتبال، فوتبال، هندبال‌و پینگ‌پنگ برقابت برخاستند و تیم های بروجردی کمپیزبانی مسابقه ها را به عهده داشتند، در تمام رشته‌ها عنوان‌قهرمانی را از آن خود ساختند .

دبیر شورای ورزشی بابل

بابل ـ در نشستی باحضور فرماندار و اعضای شورای ورزشی بابل ، جواد قریشی بسمت دبیر شورای ورزشی بابل برگزیده شد .

قریشی قبلا بسمت رئیس تربیت بدنی آموزشگاه هـای بابل را بعهده داشت و یکی‌از فوتبالیست های معروف ایـن منطقه بشمار میرفت .

مدیر باشگاه‌شهباد خرم‌آباد:

تصمیم‌فدراسیون فوتبال‌عادلانه‌نیست

خرم‌آباد: ـ هادی جوادی نماینده فدراسیون فوتبـال کشور که برای بررسی‌امکانات تیم‌های شهباد ومجتمع‌گوشت خرم‌آباد به‌این منطقه عزیمت کرده‌بود، پس ازیک جلسه‌سه ساعته امکانات فوتبال مجتمع گوشت خرم آباد را بـرای حضوردردسته دوم‌باشگاههای ایران شایسته‌تر تشخیص داد

این جلسه‌با حضور سرهنگ ایرانی رئیس هیات فوتبـال لرستان، مجید کریمـی رئیس تشکیلات‌سازمان ورزشی‌ودکتر زعفرانلو مدیرعامل مجتمـع گوشت لرستان ومحمد فرمان رئیس باشگاه شهباد خرم‌آباد درسالن تربیت بدنی تشکیـل گردید.

محمد فرمان درآغاز نسبت به تصمیم فدراسیون فوتبـال برای انتخاب‌تیم فوتبال‌مجتمع گوشت اعتراض‌کرد و آنرا ناعادلانه‌خواند. وی‌گفت‌من برای‌تاسیس‌این باشگاه‌وتشکیل تیم شهباد سه سال زحمـت کشیدم وتیمی بوجود آوردم‌که در سطح لرستان بهترین است ودردیدارهای چندی قبل نیز موفق‌به‌شکست‌تیم‌مجتمع‌گوشت گردیده‌است. اینک آمده‌اند و بجای‌تیم‌شهباد که‌حق‌قانونی‌اش است، میخواهند تیم مجتمع گوشت را دردسته دوم جای دهند. وی‌گفت همه تعهداتی راکه فدراسیون پیش‌بینی‌کرده است انجام میدهم وورزشگاه اختصاصی را تایکسال دیگـر تحویل‌خواهد داد،چون‌دلایل عدم‌امکان‌برای‌فرستاده‌فدراسیون فوتبال قانع کننده نبود، بعوی یادآوری‌شدکه مجتمع‌گوشت ورزشگاهش تا سه‌ماه دیگـر تمام میشود وامکانات بیشتری نسبت به شهباد دارد. محمد فرمان دراینموقع باعصبانیـت جلسه راترک کرد.

دکتر زعفرانلو مدیر عامـل مجتمع گوشت لرستان گفـت ماتا سه‌ماه دیگر استادیـوم ورزشی خود راتحویل میدهیم وهمه تعهدات رانیـزانجام خواهیم داد. سرانجام درهمین جلسه تصمیم گرفته شدتیم فوتبال مجتمع گوشت بعنوان نماینده فوتبال لرستان دردسته دوم باشگاههای ایران‌حضور یابد

۳ خبر از تنیس روی میز ایران

جام غفور آلبا در روز پایان

چهارمین روز مسابقه های تنیس روی میز جام غفور آلبا که در گروه جوانان انجام می شود باصدر نشینی منصور دهقان که بنظر میرسدتاپایان شکست ناپذیری خود راادامه دهد حالا با۱۳پیروزی قارسیدن بمرتبه قهرمانی و تصاحب جام آلبا فقط ۲ مبارزه دیگر باقی دارد که حریفان آینده نیز در برابر او حرفی برای گفتن ندارند.

در پی دهقان ، حسن‌داداشی گام برمیدارد ، او که تنها شکستش مقابل دهقان شکل گرفته با ۱۲ پیروزی در جی دوم قرار دارد . مقام‌سوم رده بندی قاپایان روز چهارم ازآن بهمن احمد زاده است که با۱۰ پیروزی و سه شکست بالاتر از ۱۳ شرکت کننده دیگرمی باشد. این مسابقه ها امروز با انجام دور پایانی به آخر می‌رسد.

مسابقه های رده‌بندی تنیس روی میز

فدراسیون تنیس روی میز ایران برای محک زدن مجدد بازیکنان دسته های اول‌قاسوم تنیس روی میز مسابقاتی‌را طرح کرده که اولا طی این‌مسابقات مربی چینی فدراسیون‌از میزان قدرت و شایستگی مهره ها آگاه شودو درثانی‌برگزیدگان این رشته برای ادامه تمرینات بعدی که هفته‌ای۵ روز خواهد بود انتخاب شوند.

فدراسیون تنیس روی میز که باآقای چن‌شی چانگ‌مربی چینی قراردادی یکساله بسته است بر نظر دارد از وجوداین مربی در تهران و شهرستان ها بهره‌برداری کند . این مسابقه ها از امروز در تالار تنیس روی میز امجدیه آغاز میشود.

مسابقه های قهرمانی نوجوانان تهران

مسابقه‌های انتخابی تنیس روی میز نوجوانان تهران در گروه های دختر و پسر ازروز ۳۰ فروردین ماه در تهران‌آغاز میشود.

فدراسیون تنیس روی میز برای شرکت در این مسابقه ها متولدین ۱۳۴۱ ببعد را مجاز اعلام داشته واعلام کرده‌کسانی که مایل به شرکت در این مسابقه ها هستند حداکثر تا روز سه شنبه ۲۹ فروردین ماه فرصت دارند که آمادگی خود را به هیات تنیس روی میز تهران اطلاع دهند.

۱۸ مربی اعزامی به «تولون»

روز گذشته‌فدراسیون فوتبال اطلاع داد که همراهیم منی امید ایران‌جه‌در نیمه‌دوم اردیبهشت در مسابقات جام تولون شرکت خو هند کرد ۱۸ مربی برگزیده برای مشاهده این دوره مسابقات اعزام خواهند شد .

مربیان برگزیده اعزامی دراین سفر باین شرح میباشند :

مصطفی عرب شاگرد اول کلاس عالی مربیگری تهران- حسن‌سلامی شاگرد اول کلاس مربیگری‌درجه یک تهران ـ احمد صفوی زاده شاگرد اول کلاس مربیگری‌درجه دو دزفول ـ آرشاویر ملکی‌شاگرد اول کلاس مربیگری درجه دو تهران ـ مهدی غیاثی مربی تیم فوتبال جوانان مشهد ـ حسام طاعت مربی تیم فوتبال جوانان شیراز ـ حسن‌پارسامربی جوانان کرمانشاه ـ گودرزحبیبی مربی تیم فوتبـال نوجـوانـان تهران ـ رضاپرگرد مربی‌نوجوانان خوزستان ـ نظام زارع مربی نوجوانان فارس ـ ناصر ابراهیمی مربی جوانان کرمانشاه ـ قدرت کاوه مربی جوانان لرستان ـ علی کاظمی سرپرست کلاس مدرسه فوتبال تبریز ـ محمد برزمهری مربی تیم فوتبال‌جوانان‌کهکیلویه ـ خسروشاهی با مخارج نیروی هوائی ـ امیر حاج رضایی با مخارج شخصی ـ بیژن‌فرخجسته مترجم ـ رضا ثقفی کارمند کمیته آموزش فدراسیون فوتبال .

آنان که «خاک» را بنظر کیمیا کنند...

بی خانمانان هفته

سودجوها و فرصت‌طلب‌ها سبب شدند در جریان زدوبند های آنان ، عدمی کشاورز خردمپا نیز بی‌خانمان شوند ، طبق شیوه نامرضیه قدیم وندیم این جماعت ...

بدنامی حیات دو روزی نبود پیش ای «آکریم‌باتو چنگویم،چشان گذشت یکروز «صرف» ساختن آشیانه شد روزدگر به‌کندن بنیاد آن گذشت...

قضیه از اینقرار است : مدتی پیش مقامات مسئول اعلام کردند نسق های‌زراعتی مسیر شهر های گیلان نباید خرید وفروش شود وهرگو نه‌معامله‌یی روی این‌زمین‌ها صورت بگیردبی‌اعتبار است .

زمین بازهای حرفه‌یی‌که‌گو ششان ازاین حرفها بربود و طی سالیان سال برای هر «فنی»، «بدلی» آماده درآستین داشتند، بی‌توجه به چنین اخطاری ، شروع کردند به خرید و فروش زمین های زراعی منتهی با قولنامه و سند خطی و غررسمی . زمین‌ها بسرعت برق، ترقی کرد و داخل بورس افتاد و تا دست سوم و چهارم معامله شد ، جمعی از کسبه که دیدند زمین‌ها مرتب خرید و فروش میشود و خری نیست وارد معامله شدند و در منطقه ممنوعه شروع به ساختن مغازه و گاراژ و بنگاه و محل کسب و کار کردند (در تمام این معاملات اسناد مربوطه را خریدار و فروشنده و دهبان امضاء می‌کردند) در این میان بعضی از کشاورزان وقتی سر حساب شدند که زمین‌بازان با سود حاصله از اراضی آنها بار خود را بستند، گفتند سر ما چرا بی‌کلاه بماند و برای سکونت خانوادمان چرا آلونکی در زمین‌هامان نسازیم و ساختند ...

تا اینکه اخیرا بدستور مقامات مسئول کلیه ساختمانها و مغازه‌ها در یک یورش به اصطلاح غافلگیرانه ، خراب شد.

در رهگذر این بخر و بفروش و بساز و خرابکن آنان که چاکم‌رابنظر کیمیا کرده و زرنگ و موقع‌شناس بودند پول و پله هنگفتی بجیب زدند و ضرری هم متوجهشان نشد ، لکن عده قلیلی کشاورزکه با متحمل شدن هزینه بنا و عمله و مصالح ساختمانی گران، چاردیواری برای خود ساخته بودند، بی‌خانمان شدند و سرگشته از بازی فلک کجمدار ...

ارباب رجوع هفته

اگر قصد سردوانیدن درکار نیست...

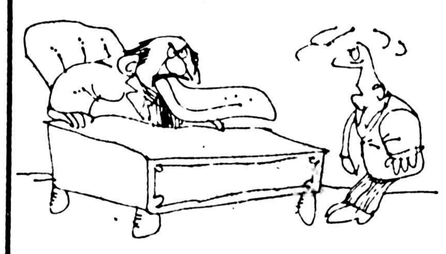

از جوین‌تاسبزوار ۹۵ کیلومتر راه است . جوینی‌ها برای رتق و فتق امور ثبت احوالی‌خود ناچارند راهی سبزوار بشوند تا اینجا قضیه برای اهالی عادی شده، اما مشکل اینجاست که ارباب رجوع خسته و کوفته بمحض رسیدن به اداره ثبت احوال سبزوار باشنیدن جمله :«مسئول مربوطه بمرخصی ،یا بماموریت رفته‌است.»،

آه از نهادش بیرون می‌آید، چون میداند کموضوع، حکم حاکم است و مرگ مفاجاة یعنی بازبان خوش از همان راهی که امده باید برگردد واگر خدامعری داد روز دیگر هفته دیگر، یاماه دیگر، یک روز تمام از وقتش را صرف‌این کار بکند، مطلب بالا را جمعی از معتمدین محلی جوین و اعضاء خانه انصاف ممضی و ممهور، به نمایندگی اطلاعات درجوین تسلیم کرده‌اند و ما بدان می‌افزائیم :

اگر قصد سردواندن افراد درکار نیست ، چرا بجای کارمند مرخصی رفته، جانشینی نمی‌گمارند تا از سرگردانی مردم جلوگیری شود ؟!

بی آبان هفته

ارتباط بی آبی با اصلاحات راه و ترابری

قاسم‌آباد شاهی واقع در اوایل جاده تهران ـ ساوه ده هزار نفر جمعیت دارد که از لحاظ آب آشامیدنی درست و حسابی گرفتار و سردرگمند.

آبرسانی این منطقه بوسیله بخش خصوصی اداره میشود ، اما ایکاش اصلا اداره نمیشد . چون‌گاهی اوقات ، یکماه یکماه‌آب‌قاسم‌آباد شاهی قطع میشود و هروقت هم که اهالی‌به مسئول مربوطه مراجعه می‌کنند جواب می‌شنوند :

«شما هم نوبر آب مصرف کردن را آورده‌اید ، بروید از اداره راه و ترابری آب بخواهید!» لابد اگرجماعت معترض به‌اداره راه و ترابری بروند مسئولان آن دستگاه نیز خواهند گفت ما آب آشامیدنی شما را تامین می‌کنیم بشرطی‌که سازمان آبرسانی شما هم جاده‌های مملکت را درست کند !

بهرحال شاید هم مدیر سازمان آبرسانی قاسم‌آباد حق‌ی میداند که اهالی را به راه و ترابری حوالمیدهد (چون از قرار معلوم بولدوزر های ترابری، حین اصلاحات شاه لوله را له و لورده کرده است) اما رویهمرفته هیچکدام از این حرفها برای‌قاسم‌آبادی ها آب آشامیدنی نمیشود مگر اینکه موضوع ازروی دلسوزی مورد رسیدگی واقع شود.

کیوسک هفته

کیوسکهای تلفن تغییر خاصیت داده‌اند

سوختن مخشک و تر، با یکدیگر از معضلاتیست که همواره در موارد مختلف وجود داشته و دارد ، اما لجبازی هم کار خوبی‌نیست، دو دستگاه کیوسک تلفن عمومی شهرستان اراک در خیابان شاهپور که بزرگترین خیابان این شهرستانست ، مدتهاست تغییر خاصیت‌داده یعنی شبها خوابگاه سگهای ولگرد (و نیز جایگزین توالت عمومی) گردیده و روزها هم مایه شامه‌آزاری و بدمنظرکردن معبر عام‌شده است . به احتمال زیاد شرکت مخابرات خواهدگفت در روزگارانی‌که‌این‌کیوسک ها نصب شدند ، سالم و کارساز بودند و افراد زیانکار و بیمار خرابشان کردند ، این درست ، اما برای همیشه که نمیشود اهالی یک شهر در مضیقه و ناراحتی بسر ببرند و تاوان معدودی ولگرد و مردم‌آزار را بدهند.

زیرا اولا هر کاری ضرر و منفعت دارد ، ثانیا مردم که قصور و تقصیری‌مرتکب نشده‌اند. ...

تاکسی های هفته

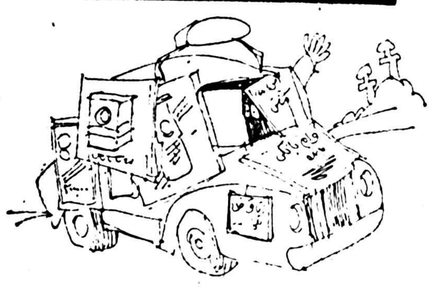

تاکسی‌ها نمایشگاه سیار شده‌اند

نذار مجاس ما ، خود همیشه دل میبرد علی‌الخصوص که‌پرایه‌ی بر او بستند

این بیت عجالتا درباره‌ی وضع تاکسی‌های مشهد مصداق یافته و خوب هم تطبیق می‌کند، زیرا تاکسی های این شهرستان زیارتی فقط این را کم داشتند ، که با چسبانیدن پوسترهای رنگارنگ و پروپاکانهای گوناگون به شیشه‌های اطراف ، مبدل به نمایشگاه سیار شوند.

بقراراطلاع اداره‌راهنمای ورانندگی‌مشهدهر زجندی، رانندگان تاکسی را بسالن سخنرانی فرا میخواند وبه ارشاد و هدایت آنان می پردازد ، اما نه تنها پند و اندرز های سخنرانان جلسه و آوردن مثل از کلمات قصار لقمان و بوذرجمهر حکیم در حال و رفتاراغلب آنان موثر نمی‌افتد ، حتی شنیده شده که کاریکلماتور های آبدار معاصرین نیز افاقه بخش نیست !

مثلا با آنکه بمتاکسیرانان توصیه شده جلو تاکسی‌یک مسافر و عقب آن سه‌مسافر بیشترسوار نکنند ، آنان عوضی عمل میکنند . یعنی سه نفر در جلو جا میدهند، چهار نفر در عقب

سنگین و سبک کردن مسافر و سنجیدن دوری، نزدیکی راه او امریست علیحده ، درعوض موردی که بطور دقیق و همگانی‌تا حد رقابت اجرا میشود ، نصب دکور و چسبانیدن پوستر و زلم زیمبو به اطراف تاکسی‌هاست تا جائیکه راننده از لحاظ د، پشتسر خود را نیز نتواند ببیند.

بهرحال، تقاضای‌مسافران از همشهریان عزیزتاکسیران این است که بجای رقابت در آراستن داخل تاکسی های خود ، در زمینه توجه بیشتر به رفاه جماعت مسافر هم بایکدیگر چشم‌وهمچشمی کنند،

بمناسبت سالروز رفع خطر از وجود مبارک شاهنشاه آریامهر

اعضاء هیئت‌مدیره شرکت تعاونی تاکسیرانی و کلیه رانندگان تاکسی اصفهان آئین نیایش و شکرگزاری بجای آوردند

★ سرکار سوان یوسف‌کفمی مدیر عامل شرکت تعاونی تاکسیرانی اصفهان بهنگام سخنرانی

بمناسبت رفع‌خطر ازوجود مبارک شاهنشاه‌آریامهر ساعت چهار بعد از ظهر روزدوشنبه ۲۱ فروردین ماه سال جاری آئین دعا و نیایش وسیله اعضاو هیئت مدیره شرکت تعاونی تاکسیرانی اصفهان در سالن اجتماعات اداره کل کشاورزی برپا شد .

★ **عنایت خداوندی در این آئین**

در این آئین که آقای مهندس حق پناه مدیر کل کشاورزی استان اصفهان و تنی چند از شخصیت های محلی و کلیه رانندگان تاکسی شرکت تعاونی تاکسیرانی اصفهان شرکت داشتند نخست سرکار سروان یوسف کفمی مدیر عامل شرکت تعاونی تاکسیرانی‌اصفهان پشت‌تریبون قرار گرفت‌وبه‌تفصیل پیرامون خدمات اعلیحضرت رضا شاه کبیر سخن گفت .

وی افزود : درعصرسلطنت شاهنشاه آریامهر کشور ما در کلیه شئون به پیشرفت های شگرفی نائل آمده و با سرعتی تحسین آمیز بسوی ترقی و تعالی گام بر میدارد .

ناطق ضمن اشاره، بواقعه ۲۱ فروردین گفت ، در چنین روزی با عنایت خداوندی شاهنشاه بیدار دل ما از گزند توطئه خائنانه مشتی مزدور و اجنبی در امان ماندند تا با تمامی وجود در راه استقلال و عظمت میهن‌و آسایش‌ورفاه ملت بکوشند در چنین روزی بود که شجاعان شهید که جا دارد به روان تابناکشان درود بفرستیم جان خود را فدای شاه و میهن کردند تا ملت ایران از وجود رهبر عالیقدر خود بهرمگیرد و سایه شاه بر سر ملت باشد .

سرکار سروان کفمی در گوشه دیگری از سخنان خود بوظایف حساس و دشوار هر فرد ایرانی در قبال‌مملکت‌اشاره کرد و سلامتی شاهنشاه آریامهر وخاندان جلیل‌سلطنت را از خداوند متعال مسئلت نمود .

★ **رانندگان زحمتکش در خدمت مردم**

آنگاه آقای حسن نبی زاده یکی از اعضاء هیئت مدیره شرکت تعاونی تاکسی رانسی اصفهان رشته سخن رابدست گرفت‌وضمن یادآوری‌تحولات مملکت برهبری شاهنشاه آریامهر اظهار داشت :

ما اعضاءهیئت مدیرشرکت تعاونی تاکسیرانی و کلیه رانندگان خدمتگزار وزحمتکش این شهر باستانی جان بر کف آماده فرمان رهبر عالیقدرخود هستیم تادر جهت اعتلاء و سربلندی میهن مجدانه‌بکوشیم.

وی افزود : در این روزباید خدا را سپاس گوئیم که نقشه اهریمنانه خائنین نقش بر آب شدو مزدوران وطن‌نتوانستند مقاصد پلید خود را عملی سازند .

آقای نبی‌زاده در پایان سخنان خود از آقای مهندس حق پناه مدیر کل کشاورزی استان اصفهان درخواست‌کرد که مطالبی اظهار دارد .

سپس مدیر کل کشاورزی به سالروز رفع خطر ازوجود مبارک ذات اقدس همایونی اشاره کرد و ضمن یادآوری پیشرفت ها و تحولاتمملکت در دوران سلطنت شکوهمند شاهنشاه آریامهر گفت : شما رانندگان زحمتکش از بامداد تا پاسی از نیمه شب درخدمت مردم هستید و در رامخدمت بمیهن صمیمانه میکوشید و تلاش میکنید و بجا است که درایدجابگویم‌ادارات گشاورزی ومعران روستائی درهمه‌نقاط در خدمت شما است تا از همفکری‌و راهنمائی های‌ارزنده شما بهره گیرد و تا آنجا که در قدرت دارد برای آسایش شما بکوشد .

★ **اثرات انقلاب شاه و ملت**

آقای حق‌پناه‌در پایان‌سخنان خود سلامتی شاهنشاه آریامهر و خاندان جلیل سلطنت را از درگاه خداوند بزرگ مسئلت کرد و سپس آقای علوی‌یکی از علماء و فرهنگیان با سابقه اصفهان طی سخنانی اثرات انقلاب شاه و مردم را درکلیه شئون اجتماعی ـ اقتصادی ـ وفرهنگی برشمرد و خاطر نشان ساخت که کشور ایران با برخورداری از رهبریه‌ی شاهنشاه آریامهر و بهره‌مندی از هدفهای حزب رستاخیز ملت ایران آگاهانه بپیش میرود تا رسالت خطیر خود را بانجام برساند .

آقای علوی در گوشه دیگری از سخنان خود به روز۲۱ فروردین سالروز رفع خطراز وجودمبارک شاهنشاه‌آریامهر اشاره کرد و برای سلامتی ذات اقدس همایونی ـ علیاحضرت‌شهبانو والاحضرت همایون ولایتعهد و خاندان جلیل سلطنت دعا کرد .

این مراسم با پرشورترین ابراز احساسات‌رانندگان‌تاکسی و شرکت کنندگان در جلسه نسبت برهبر عالیقدر ملت ایران ساعت ۶ بعد از ظهر پایان یافت .

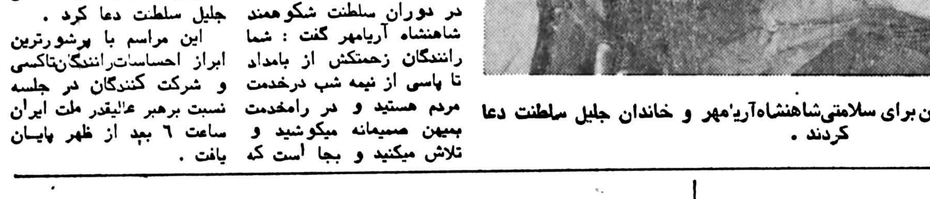

★ گوشه‌ای از اجتماع رانندگان تاکسی اصفهان،در مراسم نیایش و شکرگزاری بمناسبت رفع خطر ازوجود مبارک شاهنشاه آریامهر .

★ رانندگان تاکسی اصفهان برای سلامتی‌شاهنشاه‌آریامهر و خاندان جلیل سلطنت دعا کردند .

گروه‌فرهنگی‌مرجان

برای کلاسهای‌جدیدکنکور اختصاصی درزشته‌های ریاضی ، علوم تجربی ، اقتصاد وآزمون همگانی

که‌از نهم اردیبهشت شروع می شود همه روزه بعداز ظهرها ثبت‌نام میکند .

نشانی :انتهای‌خیابان‌گاج‌نرسیده به بلوار الیزابت دبیرستان مرجان

تلفن ۶۵۵۵۳۸

۲۰۷ـ۱۲ر۱ر۲۵۳۷

آگهی

شهرداری کرمان در اجرای ماده ۱۷ قانون نوسازی وعمران شهری‌وآئین‌نامه تبصره ۲ ماده ۱۶ قانون مزبور اجرای طرح‌امتداد خیابان خورشیدرا برطبق نقشه تصویبی‌باطلاع می رساند . نقشه وفهرست ارزیابی طرح مزبور بموجب بند۳۰ چهلمین‌جلسه انجمن شهر کرمان مورد تصویب قرار گرفته وطی شماره ۲۰۴۷۹ ـ ۲۹ر۱۲ر۳۶ نیز به تصویب مقام استانداری استان کرمان رسیده است .

تاریخ اجرای طرح دو ماه پس ازانتشار این آگهی و مهلت قبول اعتراض از همین‌تاریخ تادوماه‌خواهد بود . نقشه و فهرست ارزیابی تصویبی طرح مصوبه دردایره ساختمان شهرداری جهت ملاحظه عموم نصب گردیده ومعترضین باید ذیل برگ اعتراض نشانی کامل و روشن خودرا قید نمایند محل قبول اعتراضات‌دفتر شهرداری‌میباشد. ضمنا مقارن انتشار این آگهی نتیجه ارزیابی هر یک از مستغلات به مالکینی که شناخته شده باشندابلاغ خواهد شد

شهردار کرمان ـ علوی

آگهی مزایده فروش خودرو های فرسوده شرکت واحداتوبوسرانی تهران و حومه

شرکت واحد اتوبوسرانی عمومی تهران وحومه‌خود روهای فرسوده خارج از رده خود را بشرح ذیل ازطریق مزایده بفروش میرساند.

ماده یک: اجناس مورد مزایده عبارتند از :

۱ـ اتوبوسهای دوطبقه موتورجلو ۱۹۱ دستگاه
۲ـ اتوبوسهای بنز مدل ۳۲۱ـ ۳۷۸ دستگاه
۳ـ اتوبوسهای بنز مدل ۳۱۲ـ ۴۵ دستگاه
۴ـ اتوبوسهای شورلت ۲ دستگاه
۵ـ مینی‌بوسهای مدل ۳۱۹ـ ۲۳۸ دستگاه
۶ـ اطاق اتوبوس شکسته ۸ دستگاه

ماده ۲ـ محل تحویل خودروها: جنت‌آباد.

ماده ۳ـ پیشنهاد دهندگان میتوانند از تاریخ نشراین آگهی تاتاریخ (۱۵ر۲ر۳۷) همه روزه باستثنای ایام تعطیل از ساعت ۸ صبح الی۱۳ جهت روئیت خودروهای موضوع مزایده در محل فوق‌الذکر ودریافت صورتریز و سایر اطلاعات مربوطه به‌آنها به قسمت معاملات شرکت واحد در اداره مرکزی شرکت واقع در نارمک مراجعه نمایند.

ماده ٤ـ پیشنهاد دهندگان میتوانندبرای‌کلیه خودروهای موضوع مزایده ویا برای هرپارتی که حداقل از پنجاه دستگاه کمتر نباشد باقید شماره شهربانی آنها پیشنهاد خرید تسلیم دارند. ضمنا برنده مزایده با سپردن تضمین کافی میتواندبهای مورد مزایده را حداکثر باقساط یکساله بشرکت پرداخت‌نماید.

ماده ٥ـ پیشنهاد دهندگان بایستی پیشنهاد خود را بدبیرخانه شرکت واقع در انتهای نارمک تسلیم و رسیددریافت دارند. صرف شرکت در مزایده بمنزله قبول کلیه شروط و تکالیف مربوط بمزایده تلقی میگردد.

ماده ٦ـ پیشنهاد دهندگان بایستی ٥درصد کل مبلغ پیشنهادی را بعنوان سپرده شرکت در مزایده بحساب شماره ۹۰۰۰۲ شرکت واحد نزد بانک ملی ایران شعبه ۹٤٥ شرکت واحد تودیع ویامعادل آن ضمانتنامه بانکی معتبر و قابل تمدید ضمیمه پیشنهاد خود نمایند.

ماده ۷ـ پیشنهاد دهندگان بایستی پیشنهادات خود را تاساعت ۱۰ صبح روز (۱۶ر۲ر۳۷) در پاکت دربسته و لاک ومهر شده‌ای که روی آن جمله (مزایده ۲۵۳۷ مربوط به خودروهای خارج از رده) قید شده باشد به دبیرخانه شرکت تسلیم نمایند. پیشنهادات واصله ساعت ۱۰ صبح همان روز (۱۶ر۲ر۳۷) باز وقرائت خواهد شد. حضور پیشنهاددهندگان یانمایندگان آنان در جلسه مزایده آزاد است.

ماده ۸ـ شرکت واحد اتوبوسرانی در رد یاقبول یک یاکلیه پیشنهادات مختار است.

ماده ۹ـ پرداخت کلیه هزینه‌های قانونی متعلقه ازقبیل عوارض، مالیات، نشر آگهی، حق کارشناس و غیره کلا بعهده برنده مزایده خواهد بود.

ماده ۱۰ـ پیشنهادات بایستی روشن و صریح و بدون شرط و ابهام باشد. بمپیشنهادات فاقد سپرده ومبهم ومشروط و همچنین به پیشنهاداتیکه بعد از ساعت مقرر واصل گردد، ترتیب اثر داده نخواهد شد.

ماده ۱۱ـ چنانچه برنده مزایده حداکثر تا هفت روزپس از ابلاغ مراتب برنده شدن از طرف شرکت واحد کلیه بهای مورد معامله را به صندوق شرکت پرداخت ننمایند ویا اینکه متعاقبا خودروهای خریداری شده را تاچهل روز از انبار شرکت تحویل نگیرد علاوه بر بهای اجناس تودیع شده سپرده او نیز بدون هیچگونه تشریفاتی بنفع شرکت واحد ضبط خواهد شد.

سپرده برندگان اول ودوم مزایده (حائزین حداکثرقیمت) تاتمام قطعیت معامله نزد شرکت واحد باقی خواهد ماند.

شرکت واحد اتوبوسرانی عمومی تهران وحومه

آگهی دعوت مجمع‌عمومی عادی شرکت

سهامی خاص پایساز

بدینوسیله باستحضار کلیه سهامداران شرکت سهامی خاص، پایساز میرساند که جلسه مجمع عمومی عادی شرکت در ساعت ۱٤ روز بیستم اردیبهشت ماه ۲۵۳۷، برابر با ۱۰مه ۱۹۷۸ در محل شرکت واقع در خیابان تخت جمشید شماره ٥٦ برگزار میشود.

خواهشمند است در جلسه مزبور شرکت فرمایند.

دستور جلسه: انتخاب مدیر پنجم

رئیس هیئت‌مدیره دکتر محمدجواد جنیدی

آگهی حراج شماره ۲۰
مورخ ۱۶ر۱ر۲۵۳۷

آمادگاه کرمانشاه ۱۷۰۳ عدد گالن فرسوده‌را ازطریق حراج بفروش میرساند . داوطلبان می توانند بامراجعه به‌آمادگاه کرمانشاه واقع‌دربلوار طاق بستان وملاحظه گالن‌ها ودریافت برگ مشخصات وشرایط معامله درساعت ۱۱ صبح‌روز ٤ر۲ر۲۵۳۷ درکمیسیون‌حراج که‌درآمادگاه‌تشکیل میگردد شرکت نمایند .

آمادگاه ـ کرمانشاه

انتخاب مترجم رسمی زبان روسی

از داوطلبان مترجمی رسمی زبان روسی که‌درخواست خودرا تسلیم داشته‌اند برای شرکت درآزمایش کتبی دعوت میشود ساعت ۱٦ روز پنجشنبه ۱٤ر۲ر۲۵۳۷ در اداره فنی وزارت دادگستری واقع در خیابان فرصت ساختمان شماره‌ه‌دادگستری حضور یابند قبول‌شدگان‌در آزمایش کتبی برای مصاحبه دعوت خواهند شد همراه داشتن فرهنگ لغات مجاز است .

م‌الف۱٤۰۹ ۱ـ۲

غلامعلی وحدتی رئیس
اداره فنی وزارت دادگستری

اطلاعات هفتگی

مجله دلخواه خانوادها

جرج. سی. اسکات:

اسکار فقط یک «شو» سرگرم کننده است

مجسمه‌ی بیست و پنج سانتیمتری اسکار ۱۰۰ دلار می ارزد. یعنی کسی که این مجسمه را در بازار آزاد بفروشد صد دلار پول گیرش می آید. اما برای کسی که این جایزه را می برد، این مجسمه میلیونها دلار ارزش پیدا می کند. اصولا ارزش این جایزه را «دلار» محک می زند. طبیعی است وقتی پای «دلار» بمیان آید، ارزشهای کیفی تحت‌الشعاع ارزشهای مادی قرار می گیرند.

دربرگزاری مراسم اسکار، معمولا سرمایه داران گردن کلفت امریکایی نقش مهم و موثری دارند. دو واقع میتوان گفت توزیع مراسم اسکار بمیل و بنفع آنها صورت می گیرد. این سرمایه داران به تجربه دانسته‌اند که تبلیغات امریکایی (که خود نیز در براه انداختن آن دستی دارند) این جایزه را خوب معرفی نموده است که عوام‌الناس اقصی نقاط دنیا نیز این جایزه را می شناسند و برای ان ارزش قائلند، بنابراین این سرمایه داران واقفند به این که با گرفتن جایزه‌ی اسکار سود سرشاری بجیب خواهند زد.

هنرپیشگان و ستارگان سینما هم دانسته‌اند که با بردن جایزه نازشان بیشتر خریدار خواهد داشت. که میتوانند دستمزدشان را افزایش دهند.

از دیدگاه سینمای تجاری جایزه اسکار جایزه معتبری است اما از نظر سینماشناسان و فیلمسازان خوب «اسکار» ارزشی ندارد. چرا که اعتبار این جایزه را سینمای تجاری از دیدگاه «دلار» می بیند. اگر ۵۰ سال دوره‌ی برگزاری مراسم اسکار را مرور کنیم در خواهیم یافت که بیشترین سهم را در این ۵۰ سال سینمای تجاری و وابستگانش برده‌اند.

بیشترین اسکارها

کمپانی کلمبیا ـ چهل واندی اسکار گرفته است و بعد از ان کمپانیهای فوکس قرن بیستم، یونیورسال، یونایتدارتیست ـ برادران وارنر، پارامونت، ار. ک. او، رادیو، مترو‌گلدین مایر، والت دیسنی و امباسی پیکچر نیز جوایزی گرفته‌اند.

براندو

بطور کلی میتوان گفت که جایزه‌ی اسکار در انحصار کمپانیهای امریکایی بوده است. فیلمهای بن هور (یازده جایزه اسکار)، برباد‌رفته (ده جایزه اسکار)، لارنس عربستان، اشکها و لبخندها، داستان وست ساید، پل رودخانه‌ی کوای، ۸۰ روز دور دنیا، بزرگترین نمایش روی زمین و در گرمای شب، از جمله فیلمهای تجاری هستند که فروش بیشتر انها را جایزه اسکار تضمین کرده است. هرچند که در طول سالیان اخیر در نحوه‌ی توزیع این جوایز، تغییراتی صورت گرفته است و فیلمهای تجاری زیادی از گرفتن جایزه محروم شده‌اند، و فیلمهای خوبی جایزه گرفته‌اند، اما هنوز این جایزه یک جایزه تجاری است و بگونه‌ی کالای تجاری در بازار داد و ستد سینمایی خرید و فروش میشود و هنوز این جایزه ارزش معنوی پیدا نکرده است، و هنوز گردانندگان ان در دادن این جایزه ملاحظات سیاسی را در نظر می گیرند و...

جرج استانلی، اسکار را می سازد

مراسم جوایز اسکار را «اکادمی علوم و هنرهای سینما» برگزار می کند، این اکادمی بسال ۱۹۲۷ پایه گذاری شده و در همان سال به پیشنهاد «سدر یک گیبونز» بمنظور تشویق دست اندر کاران سینمایی تصمیم گرفته شد جوایزی بکارهای برگزیده داده شود.

طرح مجسمه را ابتدا «سدریک گیبونز» روی کاغذ کشید و سپس مجسمه سازی بنام «جرج استانلی»، انرا ساخت.

ششم ماه مه ۱۹۲۹ اولین مراسم اسکار برگزار شد و جایزه به فیلمهای سال ۱۹۲۷ و ۱۹۲۸ تعلق گرفت.

تا سال ۱۹۳۱ این جایزه اسمی نداشت اما در این سال بطور اتفاقی اسم «اسکار» برای آن انتخاب شد، جریان انتخاب این اسم از این قرار است، که کتابدار اکادمی علوم و هنرهای سینما خانم «مارگارت هریک» روز اول کارش این مجسمه را در اطاقش می بیند، و هنگامی که اعضای اکادمی این مجسمه را باو معرفی می کنند می گویند نخستین عضو سازمان ما «این خانم با خنده اظهار میدارد که» این جایزه مرا بیاد عمو «اسکار»م می اندازد، این حرف را مخبری که در انجا حضور دارد می شنود و روز بعد در روزنامه می نویسد که اعضای آکادمی علوم و هنرهای سینما این جایزه را «اسکار» نام نهادند، و از این سال به بعد این جایزه با نام «اسکار» پخش میشود.

۱۲ شعبه اسکار

جایزه اسکار در ۱۲ شعبه‌ی اصلی فیلمسازی توزیع میشود و در این ۱۲ شعبه آکادمی علوم و هنرهای سینما از میان کارکنان فنی و هنر سینمای آمریکا عضو می پذیرد که اعضاء ملزم به پرداخت حق عضویت هستند، آکادمی اکنون بیش از دو هزار نفر عضو دارد.

برای انتخاب برندگان معمولا قبل از توزیع اسکار لیست فیلمهای نمایش داده شده در سال قبل تهیه شده و برای اعضاء فرستاده میشود. و سپس اعضاء هر یک در شعبه های مربوطه بخود موظفند ۵ نفر را برای بردن این جایزه کاندید کنند، مثلا هنرپیشگان عضو «هنرپیشه ها» و فیلمسازان عضو کارگردانان را انتخاب می کنند، بعد از جمع اوری لیست رای گیری شده و پنج کاندیدا اعلام میشود. بعد از مدتی دوباره اوراقی حاوی اسامی این پنج کاندید برای اعضاء فرستاده میشود تا اعضاء هر کدام در شعبه های مربوط بخود یکنفر را انتخاب کنند. مجددا این رای ها جمع اوری شده و بیک سازمان امارگیری و خصوصی فرستاده میشود تا این سازمان رای گیری کرده و برنده ها را معین سازد. اسامی برندگان در پاکت های مهر و موم شده قرار داده میشود و در مراسم اعلام می گردد. البته گفتنی است تا سال ۱۹۳۰ عده‌ی معدودی «داور» برندگان را انتخاب می کردند.

مغز برنزی اسکار

مجسمه‌ی اسکار ده اینچ (بیست و پنج سانتیمتر) طول و هفت پوند وزن دارد.

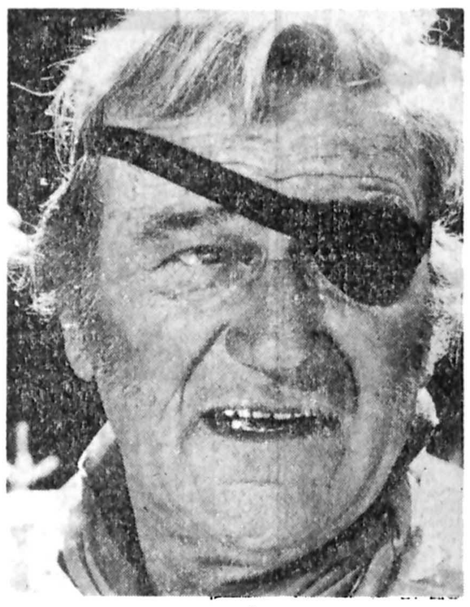
جان وین

مغز ان از برنز است و سطح خارجی اش از «طلا» است، که ۱۰۰ دلار هر مجسمه ارزش دارد. مراسم جوایز اسکار در لوس آنجلس کالیفرنیا در ماه اوریل برگزار میشود.

✱ در اولین دوره‌ی برگزاری اسکار «چارلی چاپلین» برای نبوغ گونه گون پرداختنش در بازی کارگردانی و نگارش سناریو، در تهیه‌ی فیلم «سیرک» جایزه مخصوص می گیرد.

✱ در دومین دوره برگزاری مراسم اسکار پیدایش ناطق در سینما باعث میشود که معیار های انتخاب دگرگون شود، در همین سال «فرانک وودر» دبیر وقت آکادمی می گوید: «پیدایش ناطق سبب شد که بتوانیم داوری درستی در مورد کار افراد داشته باشیم» در همین دوره اولین موج اعتراضات شروع میشود و روزنامه نگاران در مقالات متعدد جایزه بهترین هنرپیشه زن را به مری پیکفورد تعلق گرفته است را نوعی پارتی بازی تلقی می کنند، چرا که بنا بنوشته‌ی انها این هنرپیشه قبل از مراسم اسکار داوران را به مهمانی های بسیار دعوت کرده است.

از این سال به بعد اکادمی تصمیم می گیرد که از تعداد داوران محدود برای انتخاب برندگان استفاده نکند.

در همین دوره رادیو با یک فرستنده‌ی محلی (لوس انجلس) یکساعت از مراسم را پخش می کند. و این دوره اخرین سالی است که جوایز بطور یکسان توزیع می گردد یعنی هر فیلمی بیش از یکجایزه نمی گیرد.

✱ در دهمین دوره جایزه‌ی مخصوصی اسکار به مک سنت برای کمک پر دوامش در تکوین سینمای کمدی تعلق می گیرد.

✱ در یازدهمین دوره «والت دیسنی» یک جایزه‌ی اسکار بخاطر ساختن اولین فیلم بلند نقاشی متحرک می گیرد، این فیلم «سفید برفی و هفت کوتوله» نام دارد.

✱ در دوازدهمین دوره «داگلاس فربنگس» پدر جایزه مخصوص اسکار می گیرد.

✱ در سیزدهمین دوره‌ی مراسم اسکار رادیو سراسری به پخش مستقیم برنامه می پردازد.

✱ بیست و چهارمین دوره‌ی برگزاری مراسم اسکار یکی از جنجالی ترین دوره هاست و میتوان گفت نخستین دوره‌ای است که هنرپیشه‌ای بجایزه‌ای که می گیرد اعتراض می کند، در این سال مارلون براندو بخاطر بازی در فیلم اتوبوسی بنام هوس ساخته‌ی «الیا کازان» و «همفری بوگارت» بخاطر بازی در فیلم ملکه افریقا کار جان هیوستن کاندیدای دریافت جایزه‌ی بهترین بازیگر مرد سال شده بودند. جایزه را در این سال هفری بوگارت می گیرد، در حالیکه منتقدین معتقد بودند که این جایزه حق «براندو» است.

بوگارت که قبل از پخش مراسم جوایز اسکار مرتب از این جایزه و مراسم انتقاد کرده بود بهنگام گرفتن جایزه گفت:

ـ از «کنگوی بلژیک تا تناتر با نتیج (محل برگزاری جشن اسکار) فاصله‌ی زیادی است اما بهر حال من ترجیح میدهم که در اینجا باشم. اما بوگارت بعد از گرفتن جایزه در مصاحبه‌ای از این جایزه و مراسم انتقاد می کند:

«بنظر من بهترین روش و مسابقه برای شناختن بهترین بازیگر باید این باشد که کلیه‌ی بازیگران نقش «هاملت» را بازی کنند تا انوقت روی کار انها قضاوت شود تا بهترین برگزیده شود» در همین سال که هیچکس انتظار ندارد فیلم های مکانی در افتاب «ساخته‌ی جرج استیونس و «اتوبوسی بنام هوس» کار الیا کازان از دریافت جایزه‌ی بهترین فیلم محروم شوند یک امریکایی در پاریس» ساخته‌ی «وینسنت مینلی» برنده جایزه بهترین فیلم سال میشود. کمپانی متروکه انتظار چنین جایزه‌ای را نداشته بلافاصله پوستری درست می کند که روی آن کاریکاتوری از شیر مترو کشیده شده که با تواضع به جایزه‌ی اسکار می نگرد، وزیر آن نوشته شده «راستش را بخواهید من اینجا در زیر آفتاب منتظر یک اتوبوس بو.م»

جرج. سی.اسکات

✱ «ویویان لی» که این سال برنده‌ی جایزه‌ی بهترین ستاره سال شد در مراسم حضور نداشت و هنگام اعلام نامش در مراسم مشغول بازی در نمایشنامه‌ی «آنتونی و کلئوپاترا» در نیویورک بود. لانس اولیویه شوهر او بعد از مطلع شدن در جریان این مسابقه در اتاق رخت کن تئاتر به «ویویان لی» تبریک گفت، و یویان لی بخاطر بازی در فیلم «اتوبوسی بنام هوس»برنده جایزه‌ی اسکار شده بود.

✱ از بیست و ششمین دوره تلویزیون سراسری اقدام به پخش این مراسم کرد و ۸۰ میلیون شاهد اجرای این مراسم شدند.

✱ درسی و سومین مراسم دوره مراسم اسکار الیزابت تیلور، برنده‌ی جایزه بهترین ستاره سال میشود، این ستاره تا پیش از گرفتن این جایزه درـبستر بیماری افتاده بود و امیدی به شفایش نمیرفت، وی در این مراسم بعد از این بهبود نسبی شرکت کرد، منتقدین مطبوعات معتقد بودند که جایزه بخاطر دلجویی به الیزابت تیلور داده شده است. وی بخاطر بازی در فیلم با ترفیلد ۸ (در تهران: گناهکار نیویورک) برنده‌ی جایزه شده بود «هیلی میلز» دختر خردسال جان میلز در این سال جایزه‌ی اسکار بهترین کودک سینما را بخاطر بازی در فیلم «بولیانا» می گیرد.

✱ در سی و هفتمین دوره مراسم پخش اسکار آکادمی متهم به توطئه چینی شد چرا که اسم «آدری هپبورن» از لیست نامزد های دریافت جایزه‌ی اسکار حذف شده بود. آدری هپبورن این سال بخاطر بازی در فیلم «بانوی زیبای من» ، ساخته‌ی جرج کیوکر استحقاق بردن این جایزه را داشت، که جایزه به «جولی اندروز» ستاره انگلیسی بخاطر بازی در اولین فیلم سینمائی اش «مری پاپینز» از ساخته های والت دیسنی تعلق گرفت. جولی اندروز

بقیه در صفحه ۲۳

مجسمه ۲۵ سانتی متری اسکار، تنها ۱۰۰ دلار می ارزد

اولین اعتراض اسکار به جایزه مری پیکفورد بود

بیست و چهارمین دوره برگزاری اسکار، یکی از جنجالی ترین دوره ها بود. همفری بوگارت به جایزه خودش اعتراض کرد.

از بیست و ششمین دوره، تلویزیون سراسری امریکا اقدام به پخش مراسم کرد و ۸۰ میلیون نفر شاهد اجرای مراسم اسکار شدند

در چهل و دومین مراسم اسکار، سیاهان امریکا دست به تظاهرات زدند.

نخستین مراسم اسکار ششم ماه مه ۱۹۲۹ برگزار شد

اینها بیشتر اسکار گرفته‌اند:

جان فورد ۴ اسکار، ویلیام وایلر ۳ اسکار کاترین هپبورن ۳ اسکار، الیاکازان ۲ اسکار، اسپنسرتریسی ۲ اسکار، ویویان‌لی ۲ اسکار، دیویدلین ۲ اسکار، فردزینمان ۲ اسکار الیزابت تیلور ۲ اسکار، مارلون براندو ۲ اسکار اینگرید برگمن ۳ اسکار.

اینها اصلا اسکار نگرفته‌اند

کرگ داگلاس، تونی کرتیس، اواگاردنر، جینالولو بریجیدا، شون کانری، کلنیت ایست وود، ریچارد برتن، لارنس هاروی، جین راسل، مرلین مونرو، پل نیومن، راک هودسن.

برندگان اسکار از آغاز تاامروز

۱۹۲۸ـ۱۹۲۹

بهترین فیلم — بالها (محصول پارامونت)
بهترین کارگردان — فرانک بورزاج (آسمان هفتم)
بهترین هنرپیشه مرد — امیل یانینگس (راه بدون بازگشت)
بهترین هنرپیشه زن — جانت گینور (فرشته خیابانی)

۱۹۲۹ـ۱۹۳۰

بهترین فیلم — بوای برادوی (متروگلدین مایر)
بهترین کارگردان — فرانک لوید (خانم آسمانی)
بهترین هنرپیشه مرد — وارنرباکسر (دراریزونای قدیم)
بهترین هنرپیشه زن — مری پیکفورد (لوند)

۱۹۳۰ـ۱۹۳۱

بهترین فیلم — درجبهه‌ی غرب خبری نیست (یونیورسال)
بهترین کارگردان — لوئی مایلستون (درجبهه‌ی غرب خبری نیست)
بهترین هنرپیشه مرد — جرج ارلیس (دیزرائیلی)
بهترین هنرپیشه زن — نرماشیرر (مطلقه)

۱۹۳۱ـ۱۹۳۲

بهترین فیلم — سیمارون (اریک، او مرادیو)
بهترین کارگردان — نورمن تاروگ (اسکیپی)
بهترین هنرپیشه مرد — لیونل باریمور (روح آزاد)
بهترین هنرپیشه زن — مری درسلر(مین ویبل)

۱۹۳۲ـ۱۹۳۳

بهترین فیلم — گراندهتل (متروگلدین مایر)
بهترین کارگردان — فرانک بورزاج (دختر ولگرد)
بهترین هنرپیشه مرد — فردریک مارچ (دکتر جکیل ومستر‌هاید)
بهترین هنرپیشه زن — هلن هیز (گناه مادلن کلوده)

۱۹۳۳ـ۱۹۳۴

بهترین فیلم — اسب دوانی باشکوه (فوکس قرن بیستم)
بهترین کارگردان — فرانک لوید (اسب دوانی باشکوه)
بهترین هنرپیشه مرد — جارلزلاتتون (زندگی خصوصی هنری هفتم)
بهترین هنرپیشه زن — کاترین هپبورن (صبح سعادت)

۱۹۳۴ـ۱۹۳۵

بهترین فیلم — واقعه یکشب (کلمبیا)
بهترین کارگردان — فرانک کاپرا (واقعه‌ی یکشب)
بهترین هنرپیشه مرد — کلارک گیبل (واقعه‌ی یکشب)
بهترین هنرپیشه زن — کلودت کلبرت (واقعه یکشب)

۱۹۳۵ـ۱۹۳۶

بهترین فیلم — شورش درکشتی بونتی (متروکلدین مایر)
بهترین کارگردان — جان فورد (خبرچین)
بهترین هنرپیشه مرد — ویکتورمک لاگلن (خبرچین)
بهترین هنرپیشه زن — بت دیویس (خطرناک)

۱۹۳۶ـ۱۹۳۷

بهترین فیلم — زیگفیلد کبیر (متروگلدین مایر)
بهترین کارگردان — فرانک کاپرا (آقای دیدزبه شهرمیرود)
بهترین هنرپیشه مرد — پل مونی (سرگذشت لویی پاستور)
بهترین هنرپیشه زن — لئز رایز (زیگفیلد کبیر)

۱۹۳۷ـ۱۹۳۸

بهترین فیلم — سرنوشت امیل زولا (برادران وارنر)
بهترین کارگردان — لئومک کری (حقیقت فحوف)
بهترین هنرپیشه مرد — اسپنسرتریسی (ناخدایان جسور)
بهترین هنرپیشه زن — بونزرایز (زمین خوب)

۱۹۳۸ـ۱۹۳۹

بهترین فیلم — نمیتوانی باخودت ببری (کلمبیا)
بهترین کارگردان — فرانک کاپرا (نمیتوانی با خودت ببری)
بهترین هنرپیشه مرد — اسپنسرتریسی (شهربسران)
بهترین هنرپیشه زن — بت دیویس (جزه بل)

۱۹۳۹ـ۱۹۴۰

بهترین فیلم — برباد‌رفته (مترو‌گلدین مایر)
بهترین کارگردان — ویکتورفلمینگ (برباد‌رفته)
بهترین هنرپیشه مرد — رابرت دونات (خداحافظ آقای چیپس)
بهترین هنرپیشه زن — ویویان لی (برباد‌رفته)

۱۹۴۰ـ۱۹۴۱

بهترین فیلم — ربه کا (یونایتد ارتیست)
بهترین کارگردان — جان فورد (خوشه های خشم)
بهترین هنرپیشه مرد — جیمزاستوارت (ماجرای فیلادلفیا)
بهترین هنرپیشه زن — جینجرراجرز (کینی نوبل)

۱۹۴۱ـ۱۹۴۲

بهترین فیلم — چقدردره‌ی من سبز بود (فوکس قرن بیستم)
بهترین کارگردان — جان فورد (چقدر دره‌ی من سبز بود)
بهترین هنرپیشه مرد — گاری کوپر (گروهبان یورک)
بهترین هنرپیشه زن — جون فونتین (سوءظن)

۱۹۴۲ـ۱۹۴۳

بهترین فیلم — مادام مینیور (مترو‌گلدین مایر)
بهترین کارگردان — ویلیام وایلر (مادام مینیور)
بهترین هنرپیشه مرد — جیمزگاگنی (پانکی دودل دندی)
بهترین هنرپیشه زن — گریرگارسون (مادام مینیور)

۱۹۴۳ـ۱۹۴۴

بهترین فیلم — کازابلانکا (برادران وارنر)
بهترین کارگردان — مایکل کورتیز (کازابلانکا)
بهترین هنرپیشه مرد — پل لوکاس (نگهبان زن)
بهترین هنرپیشه زن — جنیفرجونز (اواز برنادت)

۱۹۴۴ـ۱۹۴۵

بهترین فیلم — براه خود میروم (پارامونت)
بهترین کارگردان — لئومک کری (براه خود میروم)
بهترین هنرپیشه مرد — بینگ کرازبی (براه خود میروم)
بهترین هنرپیشه زن — اینگریدبرگمن (چراغ گاز)

۱۹۴۵ـ۱۹۴۶

بهترین فیلم — تعطیلی از دست رفته (پارامونت)
بهترین کارگردان — بیلی وایلدر (تعطیلی از دست رفته)
بهترین هنرپیشه مرد — ری میلاند (تعطیلی از دست رفته)
بهترین هنرپیشه زن — جون گرافورد (میلدرد پیرس)

۱۹۴۶ـ۱۹۴۷

بهترین فیلم — بهترین سالهای زندگی ما (ار.ک.او)
بهترین کارگردان — ویلیام وایلر (بهترین سالهای زندگی ما)
بهترین هنرپیشه مرد — فردریک مارچ (بهترین سالهای زندگی ما)
بهترین هنرپیشه زن — اولیویا دوهاویلند (هرکه را قسمتی است)

۱۹۴۷ ۱۹۴۸

بهترین فیلم — قرارداد شرافتمندانه (فوکس قرن بیستم)
بهترین کارگردان — الیکازان (قرارداد شرافتمندانه)
بهترین هنرپیشه مرد — دونالدکلمن (زندگی مضاعف)
بهترین هنرپیشه زن — لرتایانگ (دختر زارع)

۱۹۴۸ ۱۹۴۹

بهترین فیلم — هاملت (ارتوررانک)
بهترین کارگردان — جان هیوستن (گنجهای سیه را مادره)
بهترین هنرپیشه مرد — لارنس دولیویه (هاملت)
بهترین هنرپیشه زن — جین وایمن (جانی بلیندا)

۱۹۴۹ـ۱۹۵۰

بهترین فیلم — کلیه‌ی نوکران شاه (کلمبیا)
بهترین کارگردان — جوزف مانکیه‌ی ویچ (نامه‌ای به سه زن)
بهترین هنرپیشه مرد — برودریک کرافورد (وارثه)
بهترین هنرپیشه زن — اولیویا دوهاویلند (وارثه)

۱۹۵۰ـ۱۹۵۱

بهترین فیلم — همه چیز درباره ایو (فوکس قرن بیستم)
بهترین کارگردان — جزف مانکیه ویتس (همه چیز دربارهٔ ایو)
بهترین هنرپیشه مرد — خوزه فرر (سیرانودوبرژاک)
بهترین هنرپیشه زن — جودی هالیدی (بچهٔ دیروزه)

۱۹۵۱ـ۱۹۵۲

بهترین فیلم — یک امریکایی در پاریس (متروگلدین مایر)
بهترین کارگردان — جرج استیونس (مکانی در افتاب)
بهترین هنرپیشه مرد — همسفری بوگارت (ملکهٔ افریقا)
بهترین هنرپیشه زن — ویویان لی (اتوبوسی بنام هوس)

۱۹۵۲ـ۱۹۵۳

بهترین فیلم — بزرگترین نمایش روی زمین (پارامونت)
بهترین کارگردان — جان فورد (مرد ارام)
بهترین هنرپیشه مرد — گاری کوپر (ماجرای نیمروز)
بهترین هنرپیشه زن — شرلی بوث (شیبای کوچک بخانه بازگرد)

۱۹۵۳ـ۱۹۵۴

بهترین فیلم — از اینجا تا ابدیت (کلمبیا)
بهترین کارگردان — فردزینمان (از اینجا تا ابدیت)
بهترین هنرپیشه مرد — ویلیام هولدن (بازداشتگاه شماره ۱۷)
بهترین هنرپیشه زن — ادری هیپورن (شبی دررم)

۱۹۵۴ـ۱۹۵۵

بهترین فیلم — دربارانداز (کلمبیا)
بهترین کارگردان — الیا کازان (دربارانداز)
بهترین هنرپیشه مرد — مارلون براندو (دربارانداز)
بهترین هنرپیشه زن — گریس کلی (دخترهاتی)

۱۹۵۵ـ۱۹۵۶

بهترین فیلم — ماربی (یونایتد ارتیست)
بهترین کارگردان — دلبرت مان (مارتی)
بهترین هنرپیشه مرد — ارنست لورگنایین (مارتی)
بهترین هنرپیشه زن — آنامانیانی (خال گل)

۱۹۵۶ـ۱۹۵۷

بهترین فیلم — ۸۰ روز دوردنیا (یونایتد ارتیست)
بهترین کارگردان — جرج استیونس (غول)
بهترین هنرپیشه مرد — یول براینر (سلطان و من)
بهترین هنرپیشه زن — اینگریدبرکمن (آناستازیا)

۱۹۵۷ ۱۹۵۸

بهترین فیلم — پل رودخانه‌ی کوای (کلمبیا)
بهترین کارگردان — دیویدلین (پل رودخانه‌ی کوای)
بهترین هنرپیشه مرد — الگ گینس (پل رودخانهٔ کوای)
بهترین هنرپیشه زن — جوان مردوارد (سه چهرهٔ ایو)

۱۹۵۸ـ۱۹۵۹

بهترین فیلم — ژی، ژی (مترو‌گلدین مایر)
بهترین کارگردان — ونیسنت مینلی (ژی، ژی)
بهترین هنرپیشه مرد — دیوید نون (میزهای جداگانه)
بهترین هنرپیشه زن — سوزان هیووارد (میخواهم زنده بمانم)

۱۹۵۹ـ۱۹۶۰

بهترین فیلم — بن هور (مترو‌گلدین مایر)
بهترین کارگردان — ویلیام وایلر (بن هور)
بهترین هنرپیشه مرد — چارلتون هستون (بن هور)
بهترین هنرپیشه زن — سیمون سینیوره (اتاقی در طبقه‌ی بالا)

۱۹۶۰ـ۱۹۶۱

بهترین فیلم — اپارتمان (یونایتد ارتیست)
بهترین کارگردان — بیلی وایلدر (اپارتمان)
بهترین هنرپیشه مرد — برت لنکستر (المرگنتری)
بهترین هنرپیشه زن — الیزابت تیلور (باترفیلد ۸)

۱۹۶۱ـ۱۹۶۲

بهترین فیلم — داستان وست ساید (یونایتد ارتیست)
بهترین کارگردان — رابرت دایز وجرم رابینز (داستان وست ساید)
بهترین هنرپیشه مرد — ماکزیمیلیان شل (دادگاه نورنبرگ)
بهترین هنرپیشه زن — سوفیالورن (دوزن)

۱۹۶۲ـ۱۹۶۳

بهترین فیلم — لارنس عربستان (کلمبیا)
بهترین کارگردان — دیویدلین (لارنس عربستان)
بهترین هنرپیشه مرد — گریگوری پک (کشتن مرغ مقلد)
بهترین هنرپیشه زن — ان بانکرافت (معجزه ساز)

۱۹۶۳ـ۱۹۶۴

بهترین فیلم — تام جونز (یونایتد ارتیست)
بهترین کارگردان — تونی ریچاردسون (تام جونز)
بهترین هنرپیشه مرد — سیدنی پواتیه (زنبق های مزرعه)
بهترین هنرپیشه زن — پاتریشیانیل (هاد)

۱۹۶۴ـ۱۹۶۵

بهترین فیلم — بانوی زیبای من (وارنر)
بهترین کارگردان — جرج کیوکر (بانوی زیبای من)
بهترین هنرپیشه مرد — رکس هاریسون (بانوی زیبای من)
بهترین هنرپیشه زن — جولی اندروز (مری پاپینز)

۱۹۶۵ـ۱۹۶۶

بهترین فیلم — اشکها و لبخندها (فوکس)
بهترین کارگردان — رابرت وایز (اشکها و لبخندها)
بهترین هنرپیشه مرد — لی مارووین (کت بالو)
بهترین هنرپیشه زن — جولی کریستی (دارلینگ)

۱۹۶۶ـ۱۹۶۷

بهترین فیلم — مردی برای تمام فصول (انگلستان)
بهترین کارگردان — فرد زینمان (مردی برای تمام فصول)
بهترین هنرپیشه مرد — پل اسکافیلد (مردی برای تمام فصول)
بهترین هنرپیشه زن — الیزابت تیلور (چه کسی از ویرجیناولف می ترسد)

۱۹۶۷ـ۱۹۶۸

بهترین فیلم — در گرمای شب (یونایتد ارتیست)
بهترین کارگردان — نورمن جیسون (در گرمای شب)
بهترین هنرپیشه مرد — رد استایگر (در گرمای شب)
بهترین هنرپیشه زن — کاترین هپبورن (حدس بزن چه کسی برای شام می اید)

۱۹۶۸ـ۱۹۶۹

بهترین فیلم — اولیور (کلمبیا)
بهترین کارگردان — کارول رید (اولیور)
بهترین هنرپیشه مرد — کلیف رابرتسون (چارلی)
بهترین هنرپیشه زن — کاترین هپبورن (شیر در زمستان)

۱۹۶۹ـ۱۹۷۰

بهترین فیلم — کابوی نیمه شب (یونایتد ارتیست)
بهترین کارگردان — جان شلزنیگر (کابوی نیمه شب)
بهترین هنرپیشه مرد — جان وین (جوانمرد)
بهترین هنرپیشه زن — مگی اسمیت (کمال خانم جین برودی)

۱۹۷۰ـ۱۹۷۱

بهترین فیلم — پاتون (فوکس)
بهترین کارگردان — فرانکلین چی، شافنر (پاتون)
بهترین هنرپیشه مرد — جرج سی، اسکات (پاتون)
بهترین هنرپیشه زن — گلنداجاکسون (زنان عاشق)

۱۹۷۱ـ۱۹۷۲

بهترین فیلم — رابطه فرانسوی
بهترین کارگردان — ویلیام فریدکین (رابطه فرانسوی)
بهترین هنرپیشه مرد — جین فاندا (کلوت)
بهترین هنرپیشه زن — جین هاکمن (رابطه فرانسوی)

۱۹۷۲ـ۱۹۷۳

بهترین فیلم — پدر خوانده
بهترین کارگردان — باب فاس (کاباره)
بهترین هنرپیشه مرد — مارلون براندو (پدرخوانده)
بهترین هنرپیشه زن — لیزامینللی (کاباره)

۱۹۷۳ـ۱۹۷۴

بهترین فیلم — نیش
بهترین کارگردان — جرج روی هیل (نیش)
بهترین هنرپیشه مرد — جک لمون (ببر رانجات بده)
بهترین هنرپیشه زن — گلندا جاکسون (پارقه‌ای از وقار)

۱۹۷۴ـ۱۹۷۵

بهترین فیلم — پدر خوانده ۲
بهترین کارگردان — فرانسیس فورد کاپولا (پدرخوانده ۲)
بهترین هنرپیشه مرد — آرت کارنی (هاری وتونتو)
بهترین هنرپیشه زن — الین برنستاین (الیس دیگر اینجا زندگی می کند)

۱۹۷۵ـ۱۹۷۶

بهترین فیلم — دیوانه‌ای از قفس پرید (یونایتد ارتیست)
بهترین کارگردان — میلوش فورمن (دیوانه‌ای از قفس پرید)
بهترین هنرپیشه مرد — جک نیکولسون (دیوانه‌ای از قفس پرید)
بهترین هنرپیشه زن — لوئیز فلیچر (دیوانه‌ای از قفس پرید)

۱۹۷۶ـ۱۹۷۷

بهترین فیلم — راکی (یونایتد ارتیست)
بهترین کارگردان — جان اویلدسون (راکی)
بهترین هنرپیشه مرد — پیتر فینچ (شبکه)
بهترین هنرپیشه زن — فی دانوی (شبکه)

۱۹۷۷ـ۱۹۷۸

بهترین فیلم — انی هال (یونایتد ارتیست)
بهترین کارگردان — وودی الن (الئی هال)
بهترین هنرپیشه مرد — ریچارد دریفوس (خداحافظ دختر)
بهترین هنرپیشه زن — دایان کیتون (انی هال)

نیازمندیهای اطلاعات

تلفنهای: ۳۱۲۴۱۳-۳۱۱۲۲۷

نیازمندیهای اطلاعات تلفنی پذیرفته میشود

فروش امتیاز

فروش امتیاز دانشجوئی‌برای اتومبیل‌و اثاثیه منزل۹۵۷۴۹۳
آـ۱۲۰۹

فروش دست‌اول

شیکترین لباس عروس از رم وپاریس۲۲۲۵۱۳ و ۶۴۱۰۳۵ ۱ـ۴ آـ۱۳۰۳

مبلمان آمریکائی‌و اثاثیه منزل بفروش میرسد . روز های چهارشنبه ـ پنجشنبه و جمعه بعداز ساعت ۱۲ ظهر به تلفن ۲۲۰۷۰۶ مراجعه‌شود ا‌ـ۱۵۸۹

حراج کلیه لوازم منزل تلفن ۹۲۱۲۵۲

بعلت مسافرت مقداری لباس زنانه نو و دست دوم خارجی، بفروش میرسد ۷۸۳۲۰۳

ماشین خشت زنی هندی نو موجود تلفن شیراز ۲۳۷۸۱و ۲۳۰۲۳ ساعات ۹ـ۱۲و ۵ـ۷ آـ۳۱۵

بعلت مسافرت کلیه اجناس منزل به فروش میرسد۵الی ۷بعدازظهر تلفن ۶۴۲۹۲۷

یکدست کامل مبلمان استیل‌شامل‌سالن‌ونهار خوری‌و مقداری لباس‌نو خارجی فروشی خانم باکسل تلفن ۲۳۶۶۴۵

وسائل‌اطاق‌خواب ناهارخوری پذیرائی کاملا نو متعلق بیک خانواده آمریکائی بفروش‌می رسد تلفن ۶۲۵۰۶۰ همه روزه ساعت۶تا۹ شب و جمعه‌ساعت ۱تا۹ شب ۱ـ۳ آـ۱۷۶۱

ارگ مبله دو طبقه ریتم جاز به فروش میرسد ۹۷۰۸۲۹از ساعت ۵ تا۸ بعدازظهر آـ۱۷۳۷

یخچال‌دو در آمریکائی بفروش میرسد ۵ تا ۸ بعد از ظهر ۶۵۷۵۹۶ ا‌ـ۱۷۵۱

مبل استیل‌ـمیز و صندلی‌ناهار خوری ـ لوستر‌ـ تلویزیون سیاه و سفید مبله ـ تابلو و لوازم دیگر فروش روز جمعه ۲۵ فروردین از صبح تا۸ بعد ازظهر آریامهر‌ـخیابان‌پیروزـ جنوب میدان فرح مقابل چلوکبابی‌ـ پلاک ۱۶ ـ طبقه سوم تلفن ۶۵۸۲۱۰ آـ۷۰۷

یک گیتار اویشن بفروش می رسد باتلفن ۲۳۶۳۹۱ ۱ـ۲ آـ۱۷۲۲

دوربینهای عکاسی با وسائل اضافی فروشی تلفن۶۴۷۲۴۳ آـ۱۹۳۱

سرویس ناهار خوری هشت نفره وسایل اطاق نشیمن و سرویس‌اطاق خواب از چوب عالی ساخت هند کار دست فروشی پنج شنبه ـ جمعه ـ ۲۴ و ۲۵ فروردین ماه عباس آبادنو بخت‌خیابان هفتم‌شماره۱ ا‌ـ۱۸۵۸

حراج کفاشی
میرزابگیان
از دوم اردیبهشت ماه خیابان کریمخان‌زندنبش ایرانشهر تلفن۸۲۴۶۴۵

لوستر
کلاسیک و مدرن اپالین کریستال برنز طرح اسپانیولی
آشپزخانه
پیش‌ساخته ایتالیائی کابینت چوبی بالاوپائین مترطول ۳۸۰۰۰ ریال کابینت فورمیکائی بالاو پائین متر طول ۲۸۰۰۰ ریال
گچ بری
پیش‌ساخته طرح های مختلف ایتالیائی با نازلترین قیمت جهت تزئین داخل ساختمان
درب وپنجره
آلومینیومی کیلوئی۲۸۰ ریال بهترین جنس و مرغوبترین ساخت . موسسه پالپ ۸۵۱۷۴۷ و ۸۵۴۱۹۶ عباس‌آباد خیابان میترا کوچه نکیسا پلاک ۹

خرید اثاثیه

گالری فرش
شایان ۶۶۱۰۶۹ و ۶۶۶۲۳۰ خریدار قالی‌و قالیچه‌کهنه ونو کاخ ۷۹

فرش امید
بهترین خریدار فرش کهنه و نو ۳۴۵۶۵۵ ـ۳۳۷۷۰۲

خرید و فروش قالی ۷۵۸۱۴۸

عامری‌خریداروفروشنده عادل فرش ۷۶۷۰۵۰

فرش حاج علی بیگی خریدار فرش نو وکهنه ۹۶۹۲۵۹ آـ۱۶۰۳

فرش‌ایران‌نوین
فرشهای بقیمت رسیده شما رابرای صادرات گرانتر از همه می‌خرد ۶۵۳۱۹۵

فروش اتومبیل

پیکان

پیکان‌دولوکس ۵۴ رنگ‌حنائی قیمت ۳۸ هزار تومان‌فروشی ۲۳۹۵۰۶ آـ۱۸۰۴

پیکان ۴۹ موتور تازه تعمیر نمره مشهد تلفن ۵۰۰۳۴۹ و ۵۵۸۶۵۷ آـ۱۸۳۰

جوانان۵۵نمره شیراز بالوازم پخش‌قیمت۳۸ هزار تومان‌تلفن ۸۴۹۲۳۵ آـ۱۷۰۰

پیکان دولوکس ۵۵ خیلی تمیز بیو اسطه به فروش می رسد ۹۵۸۹۲۱

پیکان استیشن ۵۶ـ۵۰۰ کیلو متر کار کرد آخر اسفند ۳۶ ۴۴۵۰۰ تومان تلفن ۷۸۳۴۳۰ آـ۱۷۱۹

پیکان مدل ۵۴ بسیار تمیز سپر بهن شیشه رنگی بفروش می رسد از ساعت ۸الی ۲ر۵ واز ۲ر۵ الی ۶ عصر به تلفن ۶۵۱۶۵۲ آـ۱۹۲۷

پیکان طوسی رنگ آخر ۳۶ با کارکرد ۱۶۰۰ قیمت مقطوع ۴۹۰۰۰ تومان تلفن ۷۶۲۰۶۱ آـ۱۵۶۴

پیکان جوانان ۵۰ سبز در وضعیت بسیار عالی با قیمت مناسب ۴بعد تلفن ۲۸۱۹۳۷ آـ۱۸۵۹

پیکان استیشن اواخر ۳۵ تمیز بارادیو پخش‌به‌فروش میرسد ۲۶۵۳۰۴ آـ۱۸۵۶

پیکان دولوکس آخر ۵۴سفید رنگ فوق‌العادمتمیز بی‌واسطه بفروش میرسد تلفن ۷۶۳۴۵۴ ۱ـ۲

پیکان‌دولوکس مدل ۵۱ بسیار تمیز تلفن ۹۳۹۳۰۴ آـ۱۸۵۳

هیلمن

هیلمن ۷۵ سفید کار کرد ۴۷ هزار فروشی تلفن۷۵۲۰۱۸ آـ۱۷۳۰

هیلمن خردلی رنگ مدل ۷۵ تمیز قیمت ۲۹۰۰۰ تومان ۶۵۳۵۱۹

ژیان

ژیان ۳۵ تمیز باپخش فروشی تلفن ۳۹۲۷۵۲ اخباری آـ۱۸۸۰

ژیان ۵۴ تمیز ۱۹ هزار تومان فروشی تلفن ۶۸۵۹۳۹ آـ۱۹۲۶

ژیان ۵۴ تمیز به فروش میرسدتلفن ۳۷۱۷۹۸

شورولت

شورولت ۲۵۰۰ مدل ۵۳ بمبلغ ۴۲ هزارتومان بدون واسطه بفروش‌می رسد تلفن ۳۱۱۲۱۳

بی‌ام‌و

بی‌ام‌و ۵۱۸ مدل ۷۸شکلاتی، متالیک فروشی تلفن۳۱۹۰۰۹ آـ۱۸۷۹

بی‌ام‌و ۵۱۸مدل ۷۷رنگ آبی نفتی روغنی بسیار تمیز دارای رینگ پهن‌و ضبط‌صوت وغیره ۶۴۸۷۲۷

بی‌ام‌و ۳۲۰ مدل ۱۹۷۷ متالیک نفتی کولر فابریک قیمت ۱۲۴ هزار تومان ۲۴۷۸۲۶ ساعت ۵تا۸ ا‌ـ۱۵۷۵

یکدستگاه‌بی‌ام‌و ۲۰۰۲ مدل۷۲ بسیار تمیز با تمام تجهیزات ۴۹۰۰۰ تومان تلفن۷۹۹۰۲۷ آـ۱۵۷۴

بی‌ام‌و ۵۱۸ انگوری مدل ۷۸ نمره شده تلفن ۲۸۲۷۸۹ آـ۱۵۵۶

بی‌ام‌و ۵۱۸ آلبالوئی متالیک ۷۸ نمره شهرستان بیواسطه مقطوع ۱۳۵ هزار تومان‌تلفن ۹۶۵۸۵۳ آـ۱۵۷۳

بی‌ام‌و ۵۱۸ مدل ۷۸ شکلاتی متالیک فروشی تلفن ۳۱۹۰۰۹

بی‌ام‌و ۲۰۰۰ مدل ۶۷ سرمه‌ای تمیز تلفن ۶۳۷۷۶۸ ـ ۴تا۶بعد ازظهر

بی‌ام‌و ۵۱۸مدل ۷۸ رنگ‌زیتونی گمرک و نمره شده با پنجاه هزار تومان بدهی ۵۴۹۹۲۷و ۶۳۱۸۰۲ آـ۱۸۷۸

بی‌ام‌و ۳۲۰ مدل ۷۶ سبزمتالیک رینگ اسپورت‌با لوازم اضافی تلفن ۷۹۳۷۰۰ ـ ۷۹۸۱۲۰ آـ۱۷۰۳

اتومبیل بی‌ام‌و ۲۰۰۲ مدل۷۵ ۸۱۰۰۰۰ تومان ۲۲۰۵۸۰ـ ۷تا۱۰ شب آـ۱۷۹۵

بی‌ام‌و ۲۰۰۰ مدل ۶۸ فروشی‌تلفن ۶۲۳۹۱۴

یکدستگاه اتومبیل‌بی‌ام‌و مدل ۱۹۷۰ بسیار تمیز ۲۸۰۰ بفروش می‌رسد تلفن ۸۹۲۲۴۳

بی‌ام‌و ۳۲۰ مدل ۷۶ فوق‌العاده تمیز رنگ شرابی قیمت ۹۵۰۰۰ تومان۹ـ۳۶۶۵۴۸

پژو

پژو ۷۱ یشمی تودوزی مخمل کاشان سقف کشوئی با ضبط صوت پرداستار شیشه گرمکن در شرایط بسیار عالی باتلفن ۹۶۸۲۷۳ تماس بگیرید

پژو ۵۰۴ مدل ۷۱ شیری ۹۲۶۹۳۸ آـ۱۵۵۷

فولکس

فولکس ۱۵۰۰ مدل ۶۴ تلفن ۲۴۸۹۷۶ فروشی ۶ تا۸ بعد ازظهر آـ۱۸۵۲

فولکس استیشن مدل ۷۷ کار کرد۱۰ هزار کیلو متر بفروش میرسد ۶۲۸۵۰۰ آـ۱۷۳۲

فولکس گلف سفارش آمریکا مدل ۷۶ کارکرد ۸۰۰۰ قیمت مقطوع ۶۵ هزار تومان تلفن ۷۶۱۳۳۸ آـ۱۷۰۱

بنز

مرسدس بنز ۲۸۰ اس ۷۲ کولردارتمیزفروشی ۲۶۶۹۵۰

بنز ۲۲۰ مدل ۶۹رنگ شیری فوق‌العاده تمیز ۹۵۶۹۸۰

بنز ۲۳۰ مدل ۷۰ شش سیلندر موتور تازه تعمیر دو حلقه لاستیک یخ شکن بیمه و مالیات پرداخت شده نقدا ۵۸ هزار تومان ۹۶۱۰۵۷ ا‌ـ۱۸۷۶

تویوتا کارینا آخر ۷۶ رنگ بژ فروشی تلفن ۶۵۰۷۶۱

دوج

دوج پلیموت ۶۶فروشی ۵۲۵۴۸۰

گالانت سفید ۷۷ کار کرد ۱۰ هزار کیلو متر بارادیو پخش ۶۳۷۱۱۳ آـ۱۸۵۹

گالانت ۷۷ صفر کیلو متر کمتر از کمپانی ۶۳۰۲۹۴ آـ۱۵۵۵

اپل

اپل رکورد رادیو وضع‌خوب مقطوع۲۵هزار تومان۵۲۱۷۱۵ آـ۱۷۱۸

اپل‌کادت ۶۶ چهار درب از ۴ تا۸ تلفن ۸۲۲۲۰۵ آـ۱۷۰۴

فیات

فیات ۸۵۰ مدل ۷۰ بسیار تمیز تلفن ۹۳۱۲۴۱ آـ۱۷۵۲

پونتیاک

پونتیاک‌دو درب فول مدل۶۴ دروضعیت خوب فقط ۱۸هزار تومان ۹۲۹۶۱۳ـ ۶۲۵۷۶۷

آریا

اکازیون
رامبلر ۲۲۰ مدل ۶۶ فروشی، ۲۲۹۲۰۱ آـ۱۵۵۸

هوندا

هوندا ۷۵۰ مدل ۷۷ فروشی تلفن ۲۷۰۱۴۰ آـ۱۵۵۹

مینی‌بوس

دو دستگاه مینی‌بوس مدل ۳۰۹ سال۳۶نمره شخصی ۲۱ نفره بفروش میرسد. طالبین به شماره ۳ـ۶۸۵۷۰۲ آقای نصیری تلفن فرمایند آـ۱۵۵۶

مزدا

وانت مزدا مدل ۷۵ بدون واسطه‌بفروش میرسد۳۵۵۸۶۸ آـ۱۹۳۴

جیپ

اکازیون
جیپ‌استیشن امریکائی‌دولوکس مدل ۷۲ـ۸ سیلندر فول‌اتومات هیدرولیک باکولر و وسایل اضافی ۲۷۲۲۰۵

رنجرور ۷۸ با تجهیزات کامل تحویل‌سوئیس تلفن ۷۵۱۵۰۲ ا‌ـ۱۵۷۶

موتورسیکلت

موتورسیکلت هوندا اکراس بالباس‌ایمنی‌بطور کامل‌فروشی ۲۷۷۶۱۸ ا‌ـ۱۹۲۸

یکدستگاه‌موتور هوندا کراس بفروش میرسد ۲۷۲۲۵۰ ـ ۲۴۳۱۴۲ آـ۴۱۸

موتورسیکلت سوزوکی ۷۵۰ مدل ۷۶ بسیار تمیز با لوازمات اضافی ۱۵ هزارتومان تلفن ۲۶۷۲۵۸

فروشگاههای اتومبیل

پیکان نقد و اقساط با وام بانکی تلفن۶۴۱۹۵۶

مینی‌بوس‌او‌ـام
انواع مینی‌بوس اوـام‌و کمپرسی ۲ تن اوـ ام آماده‌تحویل ۳۹۳۲۰۳ و ۳۱۶۲۸۱

داتسون
انواع اتومبیل های دیگر خرید و فروش معاوضه نقدو اقساط مشمول تخفیف خیابان شهناز چهارراه صفاتلفن ۷۶۷۰۶۹ ـ ۷۶۴۴۸۲

ولوو
انواع کامیون های ولوو آماده تحویل تلفن ۳۱۶۲۸۱ و ۳۹۳۲۰۳

تویوتا
کارینا ،کرونا و وانت
با وام بانکی
۷۵۹۴۷۰

تویوتا
باوام بانکی ۳۰ ماهه بقیمت‌کمپانی
تلفن ۶۶۵۷۵۶
۶۶۱۳۴۰

تویوتا۷۸
کرونا ـ کارینا ـ وانت نقدو اقساط آماده تحویل ۳۱۴۵۷۱

انواع پیکان و رنو با وام بانکی ۳۰ ماهه تلفن ۷۵۰۴۵۱ و ۷۵۱۸۳۰

انواع پیکان با وام‌بانکی ۳۰ ماهه ۶۴۳۴۴۵

اتومبیل هوشنگ
نماینده‌رسمی‌اتومبیلهای
دای‌هاتسو
سواری‌ـ جیپ
وانت نقد و اقساط با تضمین لوازم یدکی ۲۲۹۱۹۸ـ ۲۲۷۷۵۹

دوج گالانت
دوج لانسر
وانت واستیشن
کلت
نقد واقساط با بهره بانکی نمایشگاه‌اتو مبیل‌پرویزکوروش کبیرنبش‌شهناز ۵ تلفن۷۵۲۹۵۸ و ۷۵۵۰۸۴

مرکز خرید و فروش
اتوبوس
مینی‌بوس
نشانی سیمتری سه‌راه مختاری تلفن های
۵۲۷۹۰۰
۵۳۶۳۰۱
۵۲۳۱۲۵
۵۳۹۳۲۰
گلپایگانی

نمایشگاه‌اتومبیل
ماشین‌سرا
نماینده‌رسمی‌اتومبیلهای
سوبارو
تحویل فوری ۳۶ تلفن ۶۳۱۰۲۵

خریداتومبیل

یکدستگاه‌ترمیو مف بی‌ارسیکس از مدل۷۵به بالا نقدا خریداریم ۲۸۴۵۹۴ ا‌ـ۱۷۲۵

برای‌اتومبیل‌شما

ALFA ROMEO MILANO

اتوسرویس و تعمیرگاه
آلفارمئو (آلفتا)
بالوازم یدکی آماده‌انجام هرگونه خدمت اتومبیل خیابان خواجه‌نظام‌الملک پائین‌تراز ده‌متری ارامنه تلفن ۸۴۶۸۳۴

خانه سیار
اطاقسازی
کاروان
کاروان در اندازه های مختلف آماده تحویل تلفن ۵۴۰۶۰۶

کرایه‌اتومبیل

تکنوترافیک تاکسی
سرویس شبانه‌روزی ۲۳۲۰۴۷ ـ ۲۳۵۷۸۰

اتو تهران سرویس شهری مینی‌بوس‌ـ اتوبوس تلفن ۵۱ـ۳۵۹۴۵۰

تاکسی سرویس شرق
فرح‌آباد ژاله میدان چهارصد دستگاه با راننده و بدون راننده تلفن ۳۴۲۵۹۱

آرین‌تاکسی
۲۴ ساعته یا راننده تلفن ۹۳۵۲۴۷ و ۹۳۵۳۷۸ آـ۱۹۳۰

فیروزه توریست
۸۴۴۴۰۱ـ ۸۵۵۸۵۰ـ۸۵۸۹۹۱ واحد شماره ۲ـ۹۴۴۱۸۵ آـ۱۹۲۸

نایس تاکسی‌سرویس
شبانه روزی تلفن ۲۳۳۱۴۲ آـ۱۹۲۹

تراول تاکسی
عباس‌آباد
بااتومبیلهای تشریفاتی باراننده و بی راننده شبانه روز در خدمت شماست : تلفن های ۸۵۴۴۳۱ و ۸۵۴۴۲۹ و ۸۴۸۴۵۱ و ۸۵۷۸۷۱ آـ۱۱۷۱

میهن‌توریست تاکسی
شبانه‌روزی امیرآباد ۶۳۴۵۱۸ ۶۳۴۷۱۹

کورش‌تاکسی
عباس‌آباد ۸۴۶۴۷۴

تهران پارس تاکسی
تهران‌پارس فلکه دوم خیابان ۱۷۲ پلاک ۴۶ تلفن ۷۸۰۷۳۵

امریکن تاکسی‌سرویس
شبانه‌روزی۲۳۸۹۴۰و ۲۳۷۸۲۹

زیبا تاکسی سرویس ۲۴ساعته تلفن ۹۴۰۲۱۶

چاپارتاکسی
مرکز کرایه‌اتومبیل‌بدون راننده سواری ولندرور تلفن ۹۸۲۱۶۸ ـ ۹۷۸۱۶۸

شوش بار
حمل‌بارواثاثیه‌منزل‌با بسته‌بندی‌درشهروشهرستان
۳۶۱۱۱۱
۳۶۱۱۱۲
۳۶۱۱۱۳
۳۶۱۱۱۴
بیمه‌ازمبداءتامقصد

ماشین‌آلات

یکدستگاه‌بولدوزرآلیس چالمرز ۲۱ جهت اجاره و فروش‌تلفن ۲۹۳۸۱۸

قیچی گیوتین ۲ متری دروازه‌ای ۱۰ میلی‌متری نو تلفن ۷۸۰۱۵۴

دو دستگاه کمپرسور ۷۵لیتری باموتور دوتیس آلمانی تلفن ۲۸۳۸۳۴ آـ۱۷۱۷

جرثقیل‌کرایه

جرثقیل
آذر
۷۹۶۵۲۵
۷۹۵۷۶۳

جرثقیل وتریلی شبانه‌روزی ناصر
از۳تن تا ۳۵ تن تمام شبانه‌روز آماده بکار میباشد
۹۷۱۳۴۹-۹۷۹۴۰۲

جرثقیل بلوار
۳۴۶۱۱۱-۳۴۲۵۶۳

تعمیرتلویزیون

تعمیر تلویزیون
رنگی وسیاه‌و سفید نصب آنتن با تضمین تبدیل پال به سکام
۶۲۷۹۴۷ ،۹

سرویس مجاز
شاوب‌لورنس
تلویزیون رنگی نصب آنتن
۸۲۴۴۳۳

تعمیرات‌رادیو ضبط وتلویزیون در منزل تلفن ۲۶۳۴۷۹

شرکت کمودور
تعمیر انواع تلویزیون و وسائل الکترونیکی و نصب آنتن در محل تحت نظر مهندسین الکترونیک ۶۵۶۰۰۷

تزئینات‌ودکوراسیون

نقاشی پرده کرکره‌کاغذ موکت تلفن ۶۶۸۹۵۰

گروه زیبائی ساختمان
S-B-G
موکت ـ کاغذ دیواری‌ـ کف‌پوش ـ نقاشی ساختمان تلفن۵۹۰۰۲۸

موکت نمدی بلژیکی با نصب متری ۲۲تو مان تلفن۷۹۷۴۹۰

۹۳۶۷۹۳
گروه فنی و تزئینات رز

حتی‌جمعه
کاغذدیواری‌موکت
۶۸۴۹۵۴
پهلوی ایوبی‌شماره۲۲

نقاشی ساختمان
موکت و کاغذ دیواری خیلی فوری ۸۵۷۵۴۹

برای‌ساختمان‌شما

آجر فشاری به نرخ رسمی موجود است
تلفن ۷۹۱۷۱۱

داربست فلزی
ایرانشهر
۸۲۶۳۴۸

فروش و نصب داربست ۸۵۶۲۵۴

نقاشی ساختمان مدرن فوری تلفن ۷۳۲۱۵۹

نقاشی‌مدرن‌ساختمان ۸۴۸۰۹۹

قیرو گونی واسفالت باتضمین ۷۳۸۴۵۵ـ۷۳۰۱۰۸

آسفالت ،نقاشی،پارکت مقاطعه‌کاری مرغوب ۸۹۵۷۳۲

داربست‌پلیت
نصب فوری داربست فلزی ۷۳۶۰۱۹

سمپاشی بهاره۸۴۲۱۷۰ پروانه سمپاشی ۱۴

نصب داربست فلزی ۷۳۰۳۶۲

شرکت نشتجو
تلفن۳ـ۲۷۷۹۹۲

(داربست فلزی)
نصب‌فوری ۵۳۴۳۹۹

داربست فلزی نصب فوری
کرایه‌وفروشی
تلفن: ۳۵۷۶۱۸ نورهاشمی

انواع پشم
شیشه ایرانی
تحویل فوری۶۲۶۰۱۴

چکه
سقف
ایزولاسیون پشت بام با قیر پلاستیکی‌بدون کندن‌عایق قبلی باتضمین
شرکت ایزومر ۷۵۰۶۳۴

شرکت ۳۱۷
نقاشی ساختمان موکت کاغذ دیواری تلفن ۳۱۷۴۱۵

آسفالت قیرگونی
باتضمین ۵۴۰۴۳۰ ۱ـ۱۰ آـ۱۶۰۰

نوسازی‌تعمیرات‌ونقاشی ساختمان فوری شرکت آرمید
تلفن ۳۵۴۵۴۴

تعمیرات‌ساختمانی کلی وجزئی ۹۳۴۲۸۳ ۱ـ۱۰ آـ۱۵۹۵

آسفالت و نقاشی فوری تلفن ۹۳۴۲۸۳

نوسازی آسفالت و تعمیرات ساختمان خیلی فوری ۸۵۷۵۴۹

سمپاشی شهریور
تلفن ۷۳۸۲۲۲

نقاشی ساختمان‌پذیرفته میشود تلفن ۵۴۸۴۴۰

شستشوی مبل وفرش

قالیشوئی شربت‌اوغلی شستشو بااصول‌مذهبی ۹۲۶۱۸۹ ـ ۶۲۶۱۴۶

بدون ادعا
ناتالی اکسپرس خشکشوئی، موکت مبل فرش پرده و نظافت کلی ساختمان ۸۳۳۲۳۲ و ۸۳۷۹۰۳

تعویض رویه مبل
۶۶۰۰۲۸ و ۶۶۲۸۹۷

رفوگری فرش نعمت
۳۱۰۳۷۵

کلین سرویس پاکزا
خشکشوئی فرش مبل موکت وکلیه کفپوش ها با آخرین تکنیک تمیزتر و ارزانتر تلفن ۸۵۲۹۹۵

بهمن سرویس

بزرگترین خشکشوئی مبلمان فرش موکت پرده وتعمیر پرده کرکره
۸۵۶۵۱۰

قالیشوئی بیوك
بسرپرستی‌داریوش
رفوگری‌و رنگ برداری‌پذیرفته می شود تلفن ۵۵۱۳۶۰ و ۹۷۷۱۱۸

تعمیروسرویس‌شوفاژ

نصب و نگهداری فوری شوفاژ ،تهویه ، برق ، ۸۹۴۱۵۱ و ۸۹۱۷۴۸

نصب‌شوفاژ و تهویه مطبوع و آب رسانی شرکت مکرول ۸۲۲۷۸۸

سرویس‌شهریور
بزرگترین خشکشوئی مبلمان موکت، فرش ، پرده و تعمیر کرکره شبانه‌روزی ۷۳۸۲۲۲

قالی‌شوئی وطن
۵۵۱۶۷۰

شستشوی موکت ، کفپوش، متری ۳۰ ریال تلفن ۷۵۴۴۶۷

کارخانه قالیشوئی زمرد ۹۲۱۷۷۴

شوفاژ
باقساط ۱۲ماهه
شرکت سپارش
تلفن ۶۳۷۴۷۴

نصب شوفاژ ـ کولر ـ چیلر ونگهداری تلفن
۲۶۰۰۳۱
آـ۱۸۲۹

تعمیریخچال

تعمیریخچال‌فریزو
سیدحسین ۲۴۲۴۳۸

تعمیر یخچال
خیلی فوری ۶۶۰۸۵۷

تعمیر انواع سردخانه یخسازی و یخچال های مغازه تلفن های ۷۳۹۲۸۵ و ۷۳۰۰۶۷

شرکت رستیك
نصب‌سردخانه‌ونگهداری و تعمیر کلیه دستگاه های سرد کننده تلفن ۸۴۹۷۱۲

تعمیرلباسشوئی

قالیشوئی برف۵۹۱۱۶۳ و ۵۹۳۳۰۷

تعمیروسرویس‌کولر

سرویس کولر و شوفاژ در اسرع‌وقت۶۶۳۷۶۲

نصب سرویس‌کولر شمیرانات
۲۶۲۶۹۸

سرویس‌کولر وآبگرمکن
۷۶۶۷۳۳

قابل‌توجه‌کلیه ساکنین‌تهران، ادارات و شرکتها قبل از فرا رسیدن گرما از هم‌اکنون بفکر سرویس کولرهای خود باشید. نصب،تعمیر،سرویس‌و تعویض پوشال‌کولرفوری شرکت‌آرمید تلفن ۳۵۴۵۴۴

سرویس ونصب کولر ۹۳۶۵۴۴

سرویس و تعمیر هرنوع‌کولر فوری
۸۹۹۹۵۸

در تمام نقاط تهران نصب و سرویس شوفاژ و لوازم بهداشتی لوله کشی سرد و گرم و فاضلاب
۳۶۰۲۰۹
۳۶۰۶۹۶

تعمیر شوفاژ و نصب کولر تلفن
۷۶۱۶۰۱

نصب‌سرویس‌شوفاژ شمیرانات
۲۶۲۶۹۸
نصب سرویس و نگهداری شوفاژ
تلفن ۷۹۵۷۵۹

تعمیربخاری‌آبگرمکن

سرویس بخاری و ابگرمکن ۶۴۷۷۹۹

سرویس فوری آبگرمکن ۷۵۵۶۱۴

لوله کشی گاز
شرکت تست گاز
باتائید شرکت ملی گاز
تلفن ۵۵۰۸۷۱

ایران‌گاز
پخش‌گاز ۵۹ـ۸۹۱۲۵۲ ۹۷ـ۸۹۲۱۹۱
قبول سفارشات همه روزه از ساعت ۷صبح‌الی ۹ شب
تلفن شکایات ـ ۸۹۲۱۹۰
سرویس و تعمیرات
اجاق‌ـآبگرمکن وتاسیسات
تلفن ۸۲۷۱۶۱ ۸۲۷۱۶۴ ۸۲۷۱۶۵
از ساعت ۷ صبح الی۸ شب
نمایشگاه محصولات
شاهرضا
میدان فردوسی

لوله‌کشی گاز
باتائید شرکت ملی گازایران شرکت پدیك۸۳۵۸۵۶

لوله‌بازکنی

تشخیص ترکیدگی لوله توسط‌دستگاه‌الکترونیك وترمیم آنو لوله‌بازکنی
۸۴۴۳۶۶

لوله بازکنی فوری سعدی‌تلفن ۳۵۵۴۷۳

لوله‌بازکنی فوری
تلفن ۷۶۱۶۰۱

لوله بازکنی و ترکیدگی لوله
تلفن ۸۵۳۸۹۴

لوله بازکنی تشخیص‌شمیرانات
۲۶۲۶۹۸

تشخیص ترکیدگی لوله با دستگاه الکترونیك و ترمیم
۹۳۲۸۷۰

لوله‌بازکنی فوری
۲تومان ۵۳۴۴۲۲ ۵۶۲۹۰۴ ۵۳۸۳۲۷ ـ۵۳۷۸۱۷

لوله‌بازکنی و تشخیص ترکیدگی شمیران ۲۶۳۵۴۶

تشخیص ترکیدگی
لوله بادستگاه الکترونیکی و لوله بازکنی ولوله‌کشی‌وترمیم ۶۵۹۰۴۷ و ۹۲۰۱۷۵

تخلیه چاه‌و لوله‌بازکنی
۷۶۶۷۳۳

لوله‌بازکنی ، لوله‌کشی تشخیص محل ترکیدگی لوله‌وترمیم‌شرکت‌آرمید ۳۵۴۵۴۴

نشت‌یابی رامتین
تشخیص ترکیدگی با دستگاه الکترونیک و ترمیم بلافاصله ۶۳۷۱۲۶

تشخیص ترکیدگی با دستگاه‌الکترونیك‌وترمیم
۹۲۶۱۵۶

لوله‌بازکنی فوری
۳۴۴۶۲۷ و ۳۴۴۵۹۱و ۳۳۵۱۹۰

لوله‌بازکنی‌و ترکیدگی
۹۳۶۵۴۴

تشخیص ترکیدگی لوله ولوله بازکنی
۲۶۰۰۳۱

تخلیه‌چاه

تخلیه چاه فوری ۹۳۰۴۷۲

ارزانترین تخلیه تراش چاه ولوله بازکنی تلفن ۶۴۸۵۵۲

تخلیه چاه تهران و شهرستان متری ۳۰ تومان ۹۶۹۵۱۳

تخلیه‌چاه
۹۲۰۱۷۵ و ۶۵۹۰۴۷

تخلیه چاه فوری
تلفن ۳۵۴۵۴۴

تخلیه‌چاه
لوله بازکنی و ترکیدگی‌لوله
۳۶۰۲۰۹
۳۶۰۶۹۶
آـ۱۵۲۹

تخلیه چاه فوری ۳۴۴۶۲۷ و ۳۴۴۵۹۱ ۳۳۵۱۹۰

آگهیهای‌متفرقه

مولدبرق های سیارکرایه
تلفن های: ۳۵۵۵۶۴
نورهاشمی: ۳۵۵۵۶۵

سالن پذیرائی قزل‌آلا
دیوار الیزابت برای جشنهای شما
تلفن: ۸۹۰۶۷۵

کرایه ماشین
تحریر یا تحویل
در محل
تلفن ۳۴۲۷۹۹

گمشده

کارت بازرگانی شماره ۲۱۱۵۸ بنام شرکت منو ال مفقود شده از یابنده خواهشمند است به تلفنهای ۳۹۳۱۲۱یا ۳۰۲۴۶۱ تماس بگیرد. ۱ـ۲ آـ۶۷۳

کارنامه تاکسی بشماره ۶۶۵۵ بنام ابو الفضل غداری‌فرزندعلی اصغرمفقود شده ازدرجه‌اعتبار ساقط است. آـ۴۱۹

اطلاعیه نظام پزشکی مرکز در مورد فقدان پروانه
پروانه موقت پزشکی متعلق به آقای دکتر فرخ‌شاداب‌فرزندمحمد رضابشماره۳۰۱۳ر۲۰۰ مفقود گردیده است . از یابنده تقاضا میشود آنرا به‌نظام‌پزشکی‌مرکز (خیابان حافظ خیابان شیرین یا بوسیله صندوق پستی ۳۴۷۴ تهران) ارسال دارند . چون پروانه جدیدصادر میگردد ،پروانه مفقود شده‌بهرحال از درجه اعتبار ساقط است .
سازمان‌نظام‌پزشکی‌مرکز

کیف قهوه‌ای‌رنگ‌دستی محتوی پاسپورت و گواهینامه رانندگی ایرانی‌وبین‌المللی‌وکارت بازرگانی اینجانب هوشمندساعدلو بامقداری اسناد مختلف شخصی مفقود گردیده از یابنده خواهشمند است‌با تلفن ۲۴۶۰۵۶ تماس گرفته مژدگانی قابل توجهی دریافت دارند

یکدسته چک صادرات جاری ۳۲۵ شعبه یوسف اباد در تاریخ ۱۰ر۱ر۳۷ مفقود شده‌و ازدرجه اعتبار ساقط است.
احمد منوچهر دانائی آـ۷۱۵

دو فقره چک یکی چک شماره ۴۹۹۲۹۵ بانک صادرات، شعبه جمشید آباد شمالی‌نبش نو ذری‌بدون تاریخ پشت‌امضاء شده بمبلغ ۵۹۰۰۰ ریال در وجه حامل‌و دیگری چکشماره ۴۴۵۵۳۹ بدون تاریخ دروجه حامل بانک سپه پهلوی اول تخت‌طاووس شعبه‌دهه انقلاب بمبلغ ۲۰۰۰۰۰ ریال اینجانب عنایت‌اله جمشیدی‌مقدم مفقود گردیده‌و از درجه اعتبار ساقط است

نیازمندیهای اطلاعات

تلفنهای: ۳۱۱۲۳۰-۳۱۱۲۲۹

نیازمندیهای اطلاعات تلفنی آگهی میپذیرد

آپارتمان فروشی

زمینی بمساحت ۷۰ متر باسرویس کامل ۸دستگاه هرطبقه‌ای مجزا باپارکینگ آدرس سی‌متری نیروی هوائی انتهای خیابان پنجم نیروی هوائی فرعی ۳۶ر۵ پلاک ۱۶ تلفن ۷۹۴۴۸۴ عباس افراسیابی

آپارتمان لوکس فروشی
تهامانیه رویال آپارتمان ۱۴۰ متر مفید ۲ اطاق خواب هال ـ سالن پذیرائی ـ ناهار خوری ـ دو سرویس بهداشتی ـ انبار ـ گاراژ ـ تلفن مستقل ـ سانترال ـ پرده کامل ـ موکت ـ لوستر های نصب شده ـ فنکوئل ـ فوری بدون واسطه به مبلغ یک میلیون و دویست و پنجاه هزار تومان بفروش می رسد ۹تا۱۷ تلفن: ۸۴۸۱۴۱
آ ـ ۴۱۶

آپارتمان ۳ـ۲ـ۱ خوابه مجهز بفروش میرسد ۸۵۶۲۷۳
آ ـ ۱۲۴۸

نظام‌آباد شمالی
آپارتمان ارزان نصف نقد بقیه اقساط ۱۰ ساله ۸۵۳۸۰۷
۱ـ۲ آ ـ ۱۲۱۷

اکازیون
آپارتمانی ۳ اطاق خوابه با پارکینگ و انبار بمساحت ۲۴۸ متر واقع در طبقه ۱۳ساختمان شماره ۱۰ فاز اول آریاتاورز شهرک غرب که ۱۰ ماه دیگر تحویل میگیرند واگذار میشود بمتلفن ۸۳۸۶۵۹ مراجعه فرمایند
آ ـ ۱۷۰۷

خواجه عبداله انصاری مقابل کوچه هفتم آپارتمان مساحت‌خالص ۱۲۰ متر ۳ اطاق خواب پارکینگ ۸۴۱۵۵۸

خیابان خواجه عبداله انصاری مقابل کوچه هفتم‌سالن ۵۰ متری تجارتی با پارکینگ و سرویس ۸۴۱۵۵۸

عباس‌آباد خیابان دیبا چهارراه امیراتابک آپارتمان تجارتی با آسانسور و تهویه تلفن مستقل ۸۴۱۵۵۸

آپارتمان‌فروشی
۳و ۴ و ۵ اطاقه با قیمت‌مناسب نقد و اقساط تلفن ۷۹۴۶۵۴
۱ـ۵ ا ـ ۱۲۱۸

خواجه‌نصیر طوسی آپارتمان مدرن ۲ اطاق خواب باآسانسور و شوفاژ ۸۴۱۵۵۸

آپارتمان۳اطاق خوابه درفلکه سوم تهران پارس ۱۹۶ شرقی پلاک ۲۲ طبقه اول با شوفاژ روشن‌و کولر و فیش تلفن با ۳۰۰ هزار تومان و‌ام بانکی قسط ۴۲۰۰۰ ریال بقیمت ۵۲۰ هزار تومان بیواسطه فروشی تلفن ۳۵۶۱۴۱
۱ـ۳ آ ـ ۱۸۲۴

اکازیون
خیابان شمیران خیابان شادمان کوی کامبیز ۸ دستگاه آپارتمان ۲اطاق خوابه ۱۲۰متر زیربنای مفیددر حدود ۵۰۰ متر زمین ۳ نبش مجهز به کلیه‌وسایل آماده برای یک‌فامیل۸خانواری‌یکجا به فروش می‌رسد برای اطلاع بیشتر صبح‌ها به تلفن ۵۶۶۵۹۰ عصر ۷۸۳۵۲۵

ونک‌خیابان پردیس‌نبش شهریار چند دستگاه آپارتمان بسیار لوکس ۲و ۳ اطاق خوابه که‌دو دستگاه‌آن دوبلکس می‌باشد با فن‌کوئل انبار پارکینگ سرپوشیده و استخرسرپوشیده آب گرم وکابینت‌آشپزخانه انگلیسی بفروش‌میرسد تلفن۲۹۱۸۱۱و۲۹۵۹۰۹

آپارتمان ۴ اطاقه با سرویس مرتب و تلفن‌با قیمت نازل به فروش میرسد نشانی:شهرآرا آپارتمان های کوشك ساختمان ۱۷ آپارتمان ۴۶۳ تلفن ۹۸۱۸۳۲ (بعدازظهر)

آپارتمان ۵ اطاقی با سرویس ایرانی‌و فرنگی و موقعیت عالی بقیمت خیلی ارزان تلفن ۷۳۴۶۹۷
آ ـ ۱۸۷۰

اکازیون
آپارتمان ۱۸۰ متری فروشی درشهرک‌اکباتان تلفن۲۳۷۰۴۵
۱ـ۲ آ ـ ۱۸۱۸

آپارتمان‌سه اتاق خوابه باپذیرائی و ناهارخوری واتاق‌مستخدم‌دارای‌تلفن شوفاژ ، موکت، پرده‌در فرح جنوبی کیهان‌شرقی انتهای کیهان اندیشه پنج پلاک ۲۸ فروشی تلفن ۸۴۷۳۶۰

آپارتمان تهران پارس نقد و اقساط ۷۸۱۹۱۸

آپارتمان فروشی درطبقه چهارم حدود یکصد متر زیر بنا شامل دو اطاق خواب ـ سالن (با کفپوش‌موکت) سرویس وآشپزخانه کامل ـ بالکن ـ تراس ـ پشت‌بام‌ـشوفاژ ـ کولر پارکینگ‌در همکف تلفن ۸۳۸۴۰۱ ـ ۲۲۱۵۰۹

عباس‌آباد مهناز کوچه دهم آپارتمان نوساز با پارکینگ وشوفاژ ۸۴۱۵۵۸

میرداماد جنب‌پلاك ۱۲۳ آپارتمان ۲ اطاق خواب با آسانسور و تهویه و پارکینگ ۸۴۱۵۵۸

آپارتمان فروشی
۲و ۳و ۴ اطاق خوابه با سرویس کامل در وزراء ، گاندی ، پهلوی ، جردن فروشی تلفن ۶۲۲۹۰۴ و ۶۲۳۵۱۱
آ ـ ۷۴۲

آپارتمان تجاری‌یا مسکونی
بین ویلا و سپهبد زاهدی دارای ۶ اطاق، آب و برق ، فیش تلفن فنکوئل، اسانسور و‌پارکینگ نقد و اقساط یا معاوضه بفروش میرسد تلفن ۸۹۷۸۵۷ و ۸۹۴۹۷۵
آ ـ ۱۸۰۹

دربهترین نقطه مسکونی ونک
آپارتمان با ۴ اتاق خواب‌با تاسیسات و تجهیزات کامل بفروش میرسد آدرس خیابان شیراز‌ـگرمسارا بن‌بست کفائی پلاک ۳ بازدید از ساعت ۱۰ الی ۱۹ تلفن ۶۲۰۰۸۱
آ ـ ۴۰۴۹

آپارتمان از ۳۰۰ هزار تومان ببالا از چهار راه قصر تا شمیرانات تلفن ۲۲۸۹۷۱تفکری
۱ـ۱۰

آپارتمان نوساز یک اطاق خوابه با ۱۰۰ متر زیر بنا با سرویس کامل و تلفن درطبقه سوم بمبلغ ۴۵۰ هزار تومان و آپارتمان دو اطاق خوابه‌با ۱۲۰ متر زیر بنا باسرویس کامل وتلفن در طبقه اول‌بمبلغ ۵۵۰هزارتومان حوالی میدان فردوسی فروشی تلفن ۳۱۷۲۶۶ و ۳۱۸۵۷۹ تماس تا۴ر۵ بعدازظهر
۱ـ۳ ا ـ ۱۵۲۴

یکدستگاه آپارتمان واقع در دروازه دولت با قیمت مناسب فروشی۸تا۱۰ عصر ۲۷۷۹۸۷
ا ـ ۴۱۷

آپارتمانی واقع در خیابان آریامهرخیابان پروین اعتصامی ساختمان شماره ۹ آپارتمان۵ دو اطاق خوابه با هال و تجهیزات‌کامل زیر بنا ۷۰ متر قیمت ۵۰۰ هزار تومان‌فروشی ۶۵۳۵۱۹
آ ـ ۱۹۲۳

خانه فروشی

نزدیك بازار خانه‌ای۶۶ متر يك طبقه با كليه وسايل و تلفن فروشی یا معاوضه‌تلفن۳۶۵۶۶۲

نرسیده به پل رومی شمال سفارت انگلیس خانه شخصی ونوساز۴۲۰ متر زمین و ۶۱۵ متر بنا بااستخر و ۲ شماره تلفن‌و کلیه وسایل رفاهی‌بعلت مسافرت مقطوع ۲٫۹۰۰۰۰۰ ریال به فروش میرسد تلفن ۲۶۰۴۵۰ـ ۲۶۰۴۶۰

دروس شمیران بیش از ۴۰۰ متر چهار اطاق خوابه با زیرزمین و سرویس مستخدم انبار گاراژ تلفن به قیمت مناسب‌فروشی۲۳۹۶۷۱ مطلق

بر جاده نیاوران
خانه قدیمی مسکونی سه‌نبش مساحت ۳۳۰ متر متری ۴۵۰۰ تومان تلفن ۲۷۱۶۰۱
آ ـ ۱۸۲۲

خانه‌ای ۲ طبقه و نیم بین جردن‌و‌پهلوی بفروش میرسد بعد ازظهر هاتلفن ۲۹۳۵۰۰
آ ـ ۱۲۲۲

منزلی به مساحت ۲۰۸ متر با چهار اتاق وهال وسرویس کامل‌بفروش میرسد تلفن ۳۳۷۰۶۷

رودهن ساختمان دو طبقه نو ساز سه‌باب مغازه باسه اطاق بزرگ ، هال و سرویس کامل فروشی‌یا معاوضه با آپارتمان در تهران یا اتومبیل بنز ۸۳۹۴۶۶
۱ـ۳ آ ـ ۱۷۵۶

قابل‌توجه بازاریان
ملکی‌حدود ۳۰۰ متر ۱۱ـاطاق دربازار جهت پاساژ یاکارخانه بفروش میرسد عصر ها تا۹ شب تلفن ۳۷۱۶۱۴
آ ـ ۱۸۴۵

عباس آباد ـ کیهان
خانه‌ای جنوبی مستغلاتی سه طبقه ۲۱۰ متر زمین ۴۰۰ متر بنای ۹ ساله تفکیک شده یکجا بفروش میرسد تلفن ۲۲۷۵۰۰
آ ـ ۱۸۲۲

یکدستگاه ساختمان سه طبقه باسه رشته تلفن و با پارکینگ جهت‌محل کار مورد لزوم می‌باشد تلفن ۶۵۸۳۹۲از ساعت ۳ بعدازظهر الی ۹شب

برای خرید خانه وویلا با هر بودجه‌ای در
گوهردشت
کرج با ما تماس بگیرید

دفتر املاك مهر
به مدیریت احمد جامی گوهردشت روبروی ژاندارمری تلفن ۷۸۱۹ کد ۰۲۲۲۱

دفتر املاك پارس
به مدیریت حسن فتحی گوهردشت جنب بانك ملی تلفن ۵۷۱۰ کد ۰۲۲۲۱

خانه‌ای جنوبی ـ بمساحت حدود ۲۲۰ متر مربع با ۱۸۰ متر مربع زیر بنا دارای ۵ اطاق باآب ـ برق ـ تلفن و کولر و سرویس کامل واقع در بهترین نقطه امیریه‌بفروش میرسد تلفن ۸۳۵۸۲۴ ازساعت ۸ صبح الی ۸ بعدازظهر
آ ـ ۱۸۱۹

خانه‌ای دو طبقه نوساز با سرویس یا مغازه در دهکده کوگان باآب و برق بفروش میرسد ۸۵۵۵۲۴
آ ـ ۱۲۱۲

خانه دو اتاق بر خیابان شمالی ۲۰۰ هزار تومان خیابان جهان‌پناه‌بهشت پلاك۱۴تلفن ۳۷۱۵۴۸ـ ۳۷۵۷۹۲

یک باب خانه دو طبقه به مساحت ۱۰۷ متر دارای ۵ اطاق دو دستگاه حمام، دو دستگاه آشپزخانه، دوتا مغازه بفروش میرسد تلفن۷۶۱۰۲۵
آ ـ ۱۷۳۰

خانه فروشی درمجیدیه
۱۸۰ متر زمین ۱۵۰ متر بنا یکطبقه‌ونیم و تلفن ۸۴۰هزار تومان تلفن ۸۴۷۷۰۴
۱ـ۳ آ ـ ۱۷۲۳

خانه‌ای بمساحت ۱۳۰ متر قدیمی ساز باآب و برق وتلفن واقع در امیریه بفروش می‌رسد تلفن ۵۲۵۷۰۰

ساختمان ۲ طبقه بمساحت ۱۰۰ متر چهار اطاق تلفن کولر سرویس کامل بدون واسطه واقع‌در خیابان دماوندخیابان خاتم تلفن ۷۳۰۸۲۴
آ ـ ۱۲۱۵

خانه‌ویلائی‌مساحت ۲۲۰ متر جنوبی۳نبش ۱۴اطاق هال بزرگ سرویس‌کامل قیمت عادلانه روزتلفن ۳۴۶۴۶۳

ویلافروشی

ویلائی استثنائی
۵ اطاق خواب ۳ سالن مختلف پذیرائی ایرانی ، مکزیکی ، اروپائی بابهترین سرویس های بهداشتی خارجی اطاق کارمستقل اطاق پخش موزیک ۳اطاق پیشخدمت و باغبان سرویس‌های مستقل اشپزخانه مدرن سوئدی مجهز به تهویه مطبوع سیستم های دزدگیر، آنتن مرکزی پخش موزیک سرتاسری ، پارکت سوئیسی ـ استخر بزرگ با فیلتر در صاحبقرانیه بفروش می رسد ۲۲۲۴۸۰ـ ۲۲۲۴۷۹

ویلائی ۱۲۰ متری فاز دوم‌در شهرک واوان فروشی ۵۶۱۹۳۹
آ ـ ۱۶۵۲

خانه‌شما را بخارجیان اجاره‌میدهیم

سازمان مسکن پارس
مرکز اجاره بخارجیان
۸۴۸۴۲۴
۸۵۳۸۵۳
۸۵۷۵۸۵
خرید وفروش

موسسه امور خارجیان
تخت‌جمشید جنب بهار
۷۵۱۷۸۲ ـ ۷۵۲۳۵۸

وزیری
۶۵۸۱۸۸
۶۵۳۷۴۳
اجاره بخارجیان ـ خرید ـ فروش

۸۲۴۹۵۳
سازمان نیازمندیهای خارجیان
خانه شما را بخارجیان اجاره میدهد
۸۲۷۹۰۱ـ۸۳۸۱۰۶

مؤسسه
نیازمندیهای خارجیان
خانه بخارجیان اجاره میدهد
۸۳۰۰۸۱ـ۸۳۰۰۸۲
۸۲۱۸۱۱ـ۸۲۱۷۲۳
۳۶۱ تخت جمشید مقابل سفارت آمریکا

سازمان مسکن کندو
کانون اجاره بخارجیان
ویلا
آپارتمان
دفتر کار
۲۲۷۶۳۸ـ۲۲۷۶۳۹

تلفن ۶۶۰۰۰۰
مرکز معاملات و اجاره بخارجیان
اجاره بایرانی و خارجی
۲۶۷۲۲۹

آژانس استار
اجاره بخارجیان
۸۴۶۱۶۳ـ۸۵۶۱۷۴

آژانس سماعی
مرکز خرید و فروش و اجاره به خارجی و ایرانی
۲۲۸۲۷۹ ـ ۲۲۸۸۴۱

مؤسسه ظفر ZAFAR
معتبرترین مرکز اجاره خانه بخارجیان در شمال شهر
تلفنهای: ۲۲۳۸۳۷
۲۲۷۷۴۶ـ۲۲۸۵۸۹

۸۲۹۷۶۶ـ۸۳۵۱۲۰
سازمان کورش
اجاره منازل بخارجیان

کورش لیسینک
اجاره بخارجیان
۸۵۱۴۷۷ ـ ۸۴۷۹۳۸

شرکت ریل استیت اجاره بخارجیان تلفن ۹۳۶۲۷۸
آ ـ ۱۷۳۸

سازمان نیازمندیهای فرخ
مرکز اجاره وخرید وفروش
۲۲۹۱۵۵ـ۲۲۹۱۵۷

شرکت خارجیان
ویلا و همکف با استخر نیاز دارد ۶۲۵۳۰۶

مرکز اجاره به خارجی وایرانی
۲۳۶۱۴۳

مرکز اجاره بایرانی و خارجی ۲۴ ساعته
۸۳۲۹۳۳

آژانس بین‌المللی
بخارجیان ویلا و آپارتمان شمارا اجاره میدهد ۸۳۰۸۴۲ـ ۸۳۰۸۴۳

بالاتر از مسجد ارشاد کوچه اول نزدیك بانك صادرات ویلا فروشی ۳۸۰ مترزیربنا شمالی ۴ اطاق خوابه ۲ میلیون تومان فروشی تلفن ۲۷۱۰۲۶

ویلا بقیمت آپارتمان
میدان ونک پشت فانفار ۱۹۰ متر دو طبقه ۴اطاق خوابه باتلفن موکت پرده کرکره به فروش میرسد ۶۸۲۱۹۰
۱ـ۲ آ ـ ۱۵۶۱

ویلا
مدرن ، محکم ،زیبا
در ۵ کیلو متری رامسر به شهسوار تلفن از ۵ر۸ تا ۵ر۹ بعدازظهر ۸۵۲۴۸۱و ۸۴۵۸۳۹
آ ـ ۱۷۲۵

شهرك‌غرب ـ فاز دو
یک ویلای بسیار مدرن با نقشه‌ای استثنائی در ۲ طبقه در زمینی بمساحت ۶۳۰ مترو زیر بنا ۵۱۰ متر با ۵ اطاق خواب و ۴حمام و توالت و گاراژ کاملا پوشیده برای دو اتومبیلکه با مصالح درجه یک ساخته شده دارای آب وبرق وتلفن بدون واسطه جهت فروش آماده میباشد تلفن از ساعت ۷ الی ۹ بعد ازظهر ۶۸۱۳۹۹
آ ـ ۱۹۳۶

اکازیون
تهران‌پارس ویلای ۵۰۰ متری‌جنوبی ۳۰۰مترزیر بنا مجهزبه۴ اطاق‌خواب آب و برق تلفن‌شوفاژ قیمت‌یك میلیون‌وپانصد هزارتومان نقدبه فروش می‌رسد تلفن صبحها ۵۶۶۵۹۰عصر ۷۸۳۵۲۵

فروش ومعاوضه
ویلای شمالی با پانصد متر بنای مهندسی ساز در بهترین نقطه فرمانیه دو طبقه قابل تفکیک باشش اطاق خواب‌و ۲سالن‌و‌هال بزرگ و سرویس های کامل برای هر طبقه با تلفن و استخر برای فروش‌یا معاوضه با آپارتمان درشمال شهرآماده است تلفن ۲۴۶۶۶۰ صبح ها ۹ تا۱۲ بعد ازظهر ها ۴تا۷

باغ فروشی

باغ فروشی ۸ هکتار واقع در جاده‌نوشهر محمود آباد تلفن ۲۹۲۶۲۳
آ ـ ۱۷۲۸

یک قطعه باغ بمساحت ۵۰۰ متر در یک کیلو متری جاده اوشان روبروی‌دهکده حاجی آبادکه ۱۰۰ متر با جاده اصلی فاصله دارد بفروش می رسد تلفن ۸۵۵۵۲۴
آ ـ ۱۲۱۱

سرقفلی مغازه

واگذاری امور بازرگانی
دفتر بازرگانی با نمایندگی ها وکلیه‌امورتجارتی در اپارتمان مرغوب بابرق و آب شوفاژ تلفن‌کولریخچال و کلیه‌وسائل به علت مسافرت ۴ تا۸ تلفن ۲۲۶۹۶۰
۱ـ۳ آ ـ ۱۲۴۹

همه نوع مغازه جهت فروش و اجاره ۹۳۶۷۵۳
آ ـ ۱۷۳۹

مطب واگذاری
مطبی در بلوار الیزابت واگذار میشود بعدازظهر هاتلفن ۷۳۰۰۵۵

مغازه با جواز خرازی وبوتیک
عباس‌آباد چهارراه‌مهناز اول سورنا با تمام تجهیزات باقیمت‌مناسب واگذار میشود عصر ها تلفن ۲۳۲۴۲۲

فروش سرقفلی
یکدستگاه آپارتمان چهاراطاقه باسرویس کامل، تلفن‌ـشوفاژ آسانسوردرطبقه دوم‌ساختمان البرز بااجاره مناسب جهت دفترکار یا کارگاه بفروش می رسد طالبین با تلفن ۳۱۹۷۴۸ تماس حاصل فرمایند
آ ـ ۱۷۶۱

یك دهنه مغازه واقع در میدان‌شهناز جنب‌سینما میامی پاساژ لوکس واگذار می‌شود تلفن ۷۶۹۶۳۴

سید خندان : ۵ مغازه تخلیه شده فروشی تلفن ۲۳۰۸۹۷
آ ـ ۱۹۳۰

۲ دستگاه مغازه توام دوبر واقع در خیابان حشمت‌الدوله چهارراه کیوان نبش‌عارف دارای آب وبرق، تلفن ، کولر وزیرزمین به فروش می رسد طالبین به تلفن ۹۲۲۷۲۰

چهارباب مغازه‌در خیابان رباط‌کریم داخل گاراژ‌با برق سه‌فاز ۵۰ آمپر با تلفن و آب به فروش میرسد ۹۷۱۴۰۸

سوپر مارکت با جمیع امکانات مدرن بقیمت مناسب‌درداودیه‌بفروش می‌رسد تلفن های ۲۲۳۵۸۳ و ۲۲۵۷۶۶

زمین فروشی

زمین ارزان
واقع‌درمشیریه‌مسعودیه بلواررضاپهلوی بقطعات ۱۲۰ متر ببالا متر مربع ۱۵۰ الی ۶۰۰ تومان دفتر ساختمانی روشن اول‌خاوران پاساژروشن دفتر روشن‌تلفن ۳۵۴۴۳۲ و۳۵۲۰۷۵

جنب شهرك فرحناز
در دامنه جنگلهای لویزان (شمال شرقی تهران) قطعات زمین محصور از ۶۰۰۰ تایکصد هزار متر مربع باب مناسب برای‌مجتمع های ساختمانی و شهرك بفروش میرسد تلفن ۲۹۴۳۲۲ـ ۲۹۴۳۲۳
۱ـ۲ آ ـ ۱۵۲۲

زمین صنعتی فروشی ۹۳۶۷۵۴

شهرك غرب و مهرشهر ۸۲۴۰۷۳

دزاشیب
بدون واسطه
۳۰۰ متر مربع ۳۰ر۱۱ برجنوبی خیابان پارس با جواز دوطبقه آپارتمان ۱۵۷ متری و زیر زمین متری ۳۰۰۰ تومان تلفن ۲۷۶۴۶۵

فروش زمین
جهت ویلا سازی و باغ و کارگاه‌در سرحد آباد ـ فردیس ـ فرامرزیه‌کرج و ملارد بقطعات ۵۰۰ و ۱۰۰۰ و ۵۰۰۰ متری بقیمت مناسب **نقدواقساط ۹۳۹۵۵۹**

۱۰۰۰ متر زمین در فاز دوم مهر شهر تلفن ۸۳۵۹۲۴
۱ـ۳ آ ـ ۱۲۱۶

زمین ۴۱ × ۱۴ محصور دوبر در جردن بین دولتشاه و صبا تلفن ۲۲۶۳۱۴ بعد ازساعت ۲۱
آ ـ ۱۶۵۳

نقد و اقساط
داخل محدوده تهران شهرداری ناحیه ۴ زمین ۲۰۰ متری هر متر ۱۵۰ تومان‌با تامین‌آب و برق درکیلو متر ۱۹جاده‌کرج باسرویس شرکت واحد دفتر فروش فرش کاشانیان خیابان کارون روبروی بیمارستان‌بابك تلفن ۹۶۷۱۷۴

فروشی یامعاوضه
۱۰ هزار متر زمین در مشکین آباد کرج تلفن ۸۵۱۱۳۹
آ ـ ۱۸۳۰

اجاره آپارتمان

اجاره
یکباب منزل یك اطاق‌خوابه بسیارلوکس با تمام‌وسایل‌ودکوراسیون عالی‌و تلفن مستقل واقع در غرب تهران جهت‌یك زوج رهن‌و اجاره‌واگذار میشود تلفن ۹۲۲۳۳۷

آپارتمان ۳ اطاق خوابه محل کار یامسکونی ۶۲۶۹۴۵
ا ـ ۱۸۴۰

اجاره بخارجیان:ویلا دربست در آریامهر ۳ اطاق خوابه شو فاژ کولر تلفن بسیارلوکس مبله کامل باسرویس خارجی ۶۲۶۹۴۵

آپارتمان اجاره‌ای محل کار یا مسکونی در تمام نقاط شهر ۶۲۶۹۴۵
آ ـ ۱۸۴۲

بستیار مناسب جهت شرکت های تجاری نزدیک ویلا سه طبقه‌و نیم ۱۶ اتاق انباری‌بزرگ دو تلفن ۸۳۸۱۶۰
آ ـ ۱۱۷۲

اطاق اجاره‌ای مبله شده کامل برای دو شیزگان دانشجو و پزشکیار و مهماندار خانم و کارمند موجود است تلفن ۷۳۴۶۹۷
آ ـ ۱۸۷۶

خیابان جمشید آباد یکدستگاه آپارتمان۳اطاق خوابسرویس کامل و تمام مبله باتلفن مستقل اجاره‌داده‌میشود تلفن۹۲۱۸۷۶ تماس ۵ ببعد
۱ـ۲ آ ـ ۱۸۱۹

اجاره بشرکت‌ها
یکدستگاه آپارتمان سه اتاق خوابه آماده اجاره تلفن ۹۳۲۶۳۱
آ ـ ۱۸۵۱

۵ دستگاه آپارتمان مبله هریک دارای ۵اطاق خواب با کلیه وسایل‌واقع در خیابان گاندی یکجا یا جداگانه اجاره داده میشود تلفن ۲۹۲۷۲۹ با خدمات و نظافت ساختمان
ا ـ ۱۸۲۳

طبقه اول ساختمان نوساز شمالی جنوبی با ۳۰۰ متر زیر بنا ۳اطاق خواب پذیرائی و نهارخوری۲هال‌بزرگ آشپزخانه متصل به انباری سرویس‌کامل ایرانی و فرنگی تلفن و برق‌و پارکینگ اختصاصی با شوفاژ روشن ۲ دستگاه کولر در خیابان‌خوشبختی بین‌فروردین و دانشگاه پلاک ۲۴ به اجاره و اگذار میشود طالبین به تلفن ۶۴۷۰۶۲ مراجعه فرمایند.
آ ـ ۱۹۳۳

سید خندان یک اطاق‌خوابه و سالن در زیرزمین ۲۵۰۰ تومان اجاره تلفن ۲۳۷۶۰۵
ا ـ ۱۵۶۵

سید خندان ۲ اطاق خوابه ۳۵۰۰ تا ۴۰۰۰ تومان اجاره تلفن ۲۳۷۶۰۵
آ ـ ۱۵۶۴

قابل توجه شرکتها
۵تا۱۰۰ اطاق‌مجهز با سرویس کامل‌تلفن اطاقی ۲ هزارتومان آماده اجاره تلفن ۲۲۲۴۸۰ و ۲۲۲۴۷۹
آ ـ ۱۸۴۱

زعفرانیه ـ پیراسته
۲اطاق خوابه فن کوئل طبقه اول‌باسرویس کامل تلفن‌اجاره داده میشود تلفن ۲۲۲۴۷۹ و ۲۲۲۴۸۰
آ ـ ۱۸۴۳

اجاره‌محل کار بر فرح جنوبی ۲باب زیر زمین باتلفن و آب وبرق تلفن ۸۵۳۷۳۶
۱ـ۳ آ ـ ۱۶۹۹

آپارتمان اجاره‌ای ۲و ۳ و۴ خوابه در تمام نقاط شهرمحل کاریامسکونی ۶۲۶۹۴۵

اجاره‌هر نوع‌ویلاآپارتمان ومحل کارتلفن ۹۳۶۱۸۱

آپارتمانهای اجاره‌ای در آریامهر غربی تلفن ۹۳۲۶۳۱

ویلای اجاره
۳ اطاق خوابه در پهلوی ۹۰۰۰ تومان اجاره داده میشود تلفن ۶۲۳۵۱۱ و ۶۲۲۹۰۴

ساختمان از ۵۰ تا ۲۰۰ اطاق آمادهفروش‌و اجاره ۹۳۶۷۵۳
ا ـ ۱۷۲۳

ساختمان دو طبقه یازده اطاق ۳تلفن در پهلوی برای محل‌کار ۶۸۰۴۶۷
آ ـ ۱۸۶۷ ۱ـ۲

آپارتمانی واقع در خیابان دولت شماره ۳۹۷ دارای ۴ اطاق‌خواب اجاره‌داده میشود لطفا از ساعت ۵ر۴ ببعد بتلفن ۲۴۳۱۵۵ تماس بگیرید
آ ـ ۱۵۶

دو اتاق‌خوابه روبروی‌دانشگاه آریامهر فوری بدون واسطه ۳۰۰۰۰ ریال تلفن ۸۴۶۲۱۹
ا ـ ۱۷۲۱

نیاز آپارتمان اجاره

ویلا وآپارتمان در شمال شهر برای کارمندان عالی‌رتبه شرکت خارجی فوری نیازمندیم ۲۲۲۶۳۰ و ۲۲۷۵۱۱

بیك انبار با زیر بنای در حدود ۱۰۰ متر مربع سرپوشیده از طریق اجاره در هرنقطه تهران نیازمندیم لطفا با شماره تلفن ۶۴۲۰۰۹ بین ساعات ۹ الی ۱۸ باآقای رضوی تماس بگیرید .

شرکت ارژنك
بتعدادی ویلا آپارتمان محل کار در شمال شهر جهت خرید و اجاره نیازمند است تلفن ۶۸۱۲۷۷

توجه
برای‌کارکنان اروپائی و امریکائی یك شرکت بین‌المللی به‌تعدادزیادی آپارتمان وویلا از ۳ تا ۱۵ هزارتومان فوری نیازمندیم
۸۵۱۴۷۷ و ۸۴۷۹۳۸

چندین‌خانواده
امریکائی و آلمانی
بتعدادی آپارتمان وویلا در شمال شهر مخصوصا پهلوی داودیه دروس سلطنت آباد باشوفاژ و کولر وتلفن نیاز فوری دارند ۶۸۷۸۱۲

ساختمان ۶۰ اطاقه
با حیاط و تلفن جهت اجاره‌برای موسسه آموزشی مورد نیازاست ۸ تا ۱۴ تماس با تلفن ۸۲۵۰۶۴

تعدادی‌آپارتمان‌مسکونی وتجاری فوری نیازمندیم ۶۲۶۹۴۵

بیک ویلا ۳اطاق خوابه جهت خارجی تا ۱۵۰۰۰ تومان مبله بااستخر نیازمندیم ۲۲۷۶۳۸
آ ـ ۱۷۴۱

نیازآپارتمان همکف ۲ یا۳اطاق خوابه با استخر ۲۲۷۶۳۹
ا ـ ۱۷۴۰

نیاز خرید آپارتمان

خریدار آپارتمان و ویلا ۲۸۴۳۸۰

نیاز خرید ویلا و زمین در نیاوران و شمال شهر ۶۲۶۹۴۵

خرید
سالن آرایش زنانه در محل مناسب جهت خرید به قیمت مناسب باتلفن مستقل ۶۸۵۳۹۲

نیاز خرید زمین

اهواز ـ خرمشهر
زمین‌خریداریم ۷۹۴۴۱۸

خریدار زمینهای‌افسریه ۳۴۳۳۴۶

زمینهای‌تهران‌پارس خریداریم ۷۹۳۰۲۰
آ ـ ۱۰۳۵

خرید زمین بلوار رضا پهلوی ۳۴۴۹۸۲
آ ـ ۱۰۳۶

خریدار زمین افسریه ۳۴۱۳۵۹
آ ـ ۱۵۷۳

شهرك غرب و مهرشهر ۸۲۴۰۷۳

مشهد
زمین های‌شهر جدید (آبکوه) و زمین های مرغوب‌مشهدراخریداریم تلفن ۲۳۸۳۹۸ از یك‌تا۶ بعداز ظهر

بنگاه معاملات املاک

بورس اراضی مهرشهر کوی‌ولیعهد گوهردشت ۶۴۸۲۵۵

خریدار و فروشنده زمین ۲۸۴۳۸۰

بورس املاک شمیران دفتر براتی ۲۷۲۵۷۵

خرید فروش مهرشهر گوهردشت .فردیس ۹۲۲۷۳۹
ا ـ ۱۷۲۹

دفتر پارس
مرکز معاملات‌املاك‌شهر وشمیرانات ۸۴۱۵۵۸

وقت گرانبهای خود را تلف نکنید
مورد سلیقه شما آپارتمان‌و‌ویلا محل‌کار‌اجاره فروش درشمال شهرموجود استتلفن ۶۸۱۲۷۷
آ ـ ۱۷۰۰

زمین های صنعتی و کارخانه‌ای خریدار و فروشنده‌ایم ۹۲۵۹۴۸

معاملات پول

پول شرطی ازصد هزار تا ۵ میلیون تومان‌ببالا ۹۲۰۸۲۹

پول شرطی موجود ۶۸۴۵۲۰

پول فوری‌در مقابل‌خانه و مستغلات موجود ۹۲۸۴۶۵

پول در مقابل املاک شمال شهر و شمیران موجود تلفن های ۸۲۵۲۶۳ و ۸۲۹۵۲۷

پول شرطی در مقابل سند مالکیت هر مقدار بخواهید ـ فوری در خیابان پهلوی ۸۹۶۵۱۱ ـ ۸۹۴۱۹۳
ا ـ ۳۰۵

پول روی ملك موجود است تلفن ۸۲۴۳۶۲

وام‌فوری
ارزانتر از همه جا چك كارمندی و تلفن و مازاد ملك تلفن های
۳۷۷۸۳۸

وام‌ارزان
ملك ـ اتومبیل ـ چك كارمندی ـ فرش ۸۵۰۷۴۷

وام دوست‌من
در مقابل مازاد ملك ـ تلفن ـ اتومبیل و چك بشما پول تقدیم‌میکنیم
۸۹۲۲۴۳

پول مورد نیاز

به‌پول راكد شما با بهره‌عالی نیازمندیم ۸۵۰۷۴۷

بپول راکد شما هزاری ۵۰ تومان‌سود می‌دهیم ۸۲۴۳۶۲
آ ـ ۱۵۲۴

استخدام

دوشیزه دیپلمه جهت منشیگری مطب یك‌خانم دندانپزشك مورد نیاز است تلفن ۶۸۷۷۹۶

بیکنفر ماشین نویس باسابقه هفته‌ای یک روز مورد نیاز است امیریه اول خیابان منیریه مقابل دبیرستان رهنما دفتر اسناد ۲۵۶
۱ـ۲ آ ـ ۱۸۱۳

به تعدادی کارگر کانال ساز نیازمندیم تلفن ۷۳۹۸۵۵

آگهی استخدام تعمیرگاه شماره ۵۰ پیکان
به افراد ذیل نیازمند است
۱ـ مکانیك اتومبیل ۵ نفر
۲ـ صافکار ۴ نفر
۳ـ نقاش ۳ نفر
۴ـ کارگر سرویس ۳ نفر
۵ـ راننده یك نفر
۶ـ کارت‌نویس یك نفر
۷ـ فروشنده‌لوازم‌یدکی ۲ نفر
۸ـ سرایدار یك نفر

شرایط :
داشتن پایان نظام‌وظیفه یا معافیت دائم‌و داشتن حداقل‌ششم ابتدائی
مزایای‌مطابق‌با قانون‌کار داوطلبان به خیابان مخصوص مقابل بیمارستان لقمان‌الدوله ادهم یا با شماره تلفن های ۵۴۶۶۹۲ـ ۵۴۳۷۰۳ ازساعت ۳ بعدازظهر تا ۶ بعدازظهر تماس‌حاصل فرمائید .

دعوت جهت همکاری
یك شرکت ساختمانی به‌چند نفردیپلمه ریاضی که دارای برگ پایان خدمت‌باشندجهت‌منطقه آغاجاری ـ اهوازنیازمند است تلفن ۸۳۹۶۷۰

سکرتر خوش‌بیان برای جوابگوئی تلفن وارد به تایپ فارسی تمام‌وقت نیازمندیم‌تلفن ۸۳۸۴۰۶

استخدام
سکرتربرای مطب از ۴ـ الی ۸ بعدازظهر تلفن ۸۹۶۶۴۶

FRIGAN LTD

فریگان بهمکاری دعوت مینماید
۱ـ سکرتر مسلط بتایپ فارسی‌وآشنابتایپ‌لاتین
۲ـ کارگر ورقکار ـ خم‌کار ـ نجار ـ آهنگر
۳ـ آبدارچی
خیابان‌کاخ‌نبش‌بزرگمهر شماره ۱۴۱ طبقه دوم . تلفن ۶۴۴۳۰۸ و ۶۴۲۴۴۳

شرکت آکازایا
بیك‌نفر تلفنچی دوشیزه یا بانو نیازمند است تلفن ۷۹۲۷۹۶

شرکت ایرفو
آگهی استخدام
بیکنفر مهندس مکانیك که ۱۰ سال سابقه مدیریت در کارخانجات تولیدی داشته باشد نیازمندیم. تلفن ۹۵۴۲۵۷ و ۹۵۹۱۶۵

دوشیزه یابانوی جوان با سواد جهت سرپرستی منزل‌با حقوق مکفی استخدام بعد از ظهر ها تلفن ۹۷۱۰۲۲
آ ـ ۷۳۵

آگهی استخدام
یک نفر ماشین نویس لاتین تمام وقت مورد نیاز میباشد. آدرس : خیابان سوم اسفند ۱۴۹ـ دفتر حقوقی دکتر آقایان‌و همکاران تلفن ۳۷۵۰۵۶ ۳۷۴۸۵۸
ا ـ ۷۲۳

۱ـ مهندس محاسب
۲ـ نقشه‌بردار
۳ـ مترور
۴ـ انباردار
۵ـ آرماتوربند
۶ـ راننده پایه یک
۷ـ راننده پایه دو شخصی
۸ـ راننده جرثقیل های‌متحرک
۹ـ راننده تراکتور
۱۰ـ آشپز
۱۱ـ کمک آشپز
۱۲ـ سرایدار و پیشخدمت
۱۳ـ راننده بیل زنجیری
۶۲۴۰۵۳، ۶۲۸۰۶۵، ۶۲۴۳۱۷
آ ـ ۱۷۳۴

استخدام‌فوری
بچندنفر دوشیزه یا بانو جهت کار در لابراتوار مورد نیاز است تلفن ۸۹۷۴۷۴
آ ـ ۱۸۹۶

شرکت ساختمانی تسا برای کار در کارگاههای جنوب‌ایران احتیاج به مهندس راه و ساختمان‌باحداقل‌سه سال‌سابقه کار دارد تلفن ۳۷۰۲۷۳ ـ ۲۷۷۳۶۰ ساعت ۱۱ تا۱۳
۱ـ۵ آ ـ ۷۰۳

مستخدم‌برای‌دفتر مورد احتیاج است به نشانی خیابان وزراء خیابان پانزدهم پلاک ۱+۱۲و تلفنهای۶۲۱۷۳۸ـ ۶۲۷۳۵۲ـ ۶۲۳۵۴۷ مراجعه فرمائید.
آ ـ ۱۵۷۷

راننده
شرکت‌باطری گربه نشان‌تعدادی راننده باگواهینامه رانندگی‌پایه دوم‌با شرایط زیر استخدام می نماید.
حداقل معلومات‌ششم ابتدائی ـ حداکثر سن ۳۰ سال ـ دارای برگ پایان خدمت یا معافیت دائم.
واجدین شرایط از ساعت ۹ الی۱۳ به آدرس تهران خیابان سپهبد زاهدی ـ چهارراه‌آذر شهر ساختمان شهداد طبقه ششم مراجعه نمایند.
۱ـ۲ آ ـ ۱۷۲۱

راننده بااتومبیل تمام وقت استخدام میشود ۲۲۸۹۷۱
۱ـ۲ ا ـ ۱۹۲۲

نیازمندیهای اطلاعات

تلفنهای: ۳۱۱۲۱۹-۳۰۳۷۰۲-۳۱۱۲۲۵-۳۱۱۲۲۴

نمایشگاه صنایع‌لوستر گوهر شب‌چراغ به دونفر دوشیزه‌یا بانو جهت جوابگوئی تلفن‌و آویزبندی لوستر نیازمندیم شهباز چهارراه شمس جنب بانک صادرات ۳۴۱۷۶۷

استخدام

برای سراسر ایران ۲۰۰ نفر ویزیتور مرد و ۱۰۰ نفر فروشنده دوشیزه یا بانو درمورد لوازم آزمایشگاهی، جراحی مواد شیمیائی‌و زمین‌شناسی‌احتیاج‌است شهرستانی‌های ساکن شهرستان خود واجد شرایط میباشند. تلفن ۶۴۳۱۳۹

ویزیتور برای توسعه فروش ابزار و ماشین‌آلات صنعتی با مدرک دیپلم یا بالاتر و آشنابه زبان‌انگلیسی موردنیاز است.
لطفا برای تعیین وقت مصاحبه بین ساعات۸ صبح تا ۲ بعدازظهر با تلفن ۳۱۴۱۲۱داخلی۱۷ تماس حاصل نمایند.

استخدام‌فوری

بچند نفر دوشیزه یا بانوجهت بانچ با ماشینهای حرومچینی نیاز است طالبین همه روزه با تلفنهای ۳۰۵۱۹۰ ـ ۲۱۸۲۲۹ تماس حاصل نمایند.
آ-۱۸۱۲

به چند نفر چرخکار زیگزالدوز بسته بند، کارتاکن‌و پادونیازمندیم راه‌آهن جوادیه تلفن ۵۵۳۸۰۸

بچندنفرکارگر نظافتچی با حقوق ۱۲۰۰۰ ریال نیازمندیم تلفن۸۳۷۹۰۳

به‌چند نفر فروشنده دوشیزه نیازمندیم‌تلفن ۸۳۹۳۴۸ـ ۸۲۱۰۲۹

یك نفر متخصص موتور ژنراتوربا حد اقل ۵ سال سابقه کار مفید برای کارگاههای خارج از تهران مورد نیاز است متقاضیان باتلفن های: ۸۹۵۶۹۳ ـ ۸۹۹۸۵۲ تماس حاصل نمایند.

دعوت جهت همکاری

یك شرکت ساختمانی جهت تعمیرگاه ماشین‌آلات خود در کارگاه‌های اهواز ـ آغاجاری به مهندس مکانیك با ۵ سال سابقه کارنیازمند است تلفن ۸۳۹۶۶۹

آگهی استخدام

۱ـ کارشناس صنایع غذائی باحداقل دوسال سابقه کار یکنفر
۲ـ مهندس برق باحداقل دوسال سابقه‌کار یکنفر
جهت کار در کارخانه شرکت تخته گرگان واقع در ۷۰ کیلو متری شهر گرگان با حقوق و مزایای مکفی‌استخدام مینماید.
از واجدین شرایط خواهشمند است باتلفن ۸۴۳۳۹۱ تماس حاصل نمائید

سکرتر

شرکت‌آرته‌نوامهندسین طراح بیك سکرتر آشنا به‌تایپ فارسی نیازمند است داوطلبان به‌تقاطع امیراتابک‌ودیباساختمان محمدپور طبقه سوم شماره ٤ تلفن ۸۲۴۴۸۶

به تعدادی نصاب کاغذ دیواری نیازمندیم فوری تلفن ۹۲۹۷۸۵

استخدام‌سرنجار

تعدادی‌سرنجار باحداقل ۱۵ سال‌سابقه کارجهت قالب‌بندی نیازمندیم ۸۵۹۵۶۱

یکنفر سلزمن وارد در امورفروش لوازم خانگی وصوتی‌که سابقه‌فروش در تهران و شهرستان داشته باشد جهت مدیریت‌فروش‌نیازمندیم تلفن ۶۶۵۴۷۷ خیابان شاه‌مقابل‌سینما نیاگارا پاساژخاچوئی‌طبقه‌چهارم بازرگانی میثاق

تعدادی پیشخدمت مردو آبدارچی زن باحقوق مکفی استخدام می‌شوند تلفن ۸۹۱۰۴۱

افراد مشروحه زیر جهت خدمت در مهندسین مشاور استخدام میگردد

۱ـمهندس‌راه‌وساختمان باحداقل ۱۰ سال‌سابقه کار درنظارت‌راه‌سازی
۲ـمهندس‌راه‌وساختمان باحداقل ۵ سال سابقه کار درنظارت راه‌سازی
۳ـ تکنیسین باحداقل ۱۰ سال سابقه درکار های اسفالت
٤ـ تکنیسین با حداقل ۵سال سابقه درکارهای راه‌سازی
۵ـ نقشه‌بردار باحداقل ۵سال سابقه کار
٦ـ ناظرفنی باحداقل ۵سال سابقه کار
طالبین به خیابان فیشر آباد خیابان نیکو شماره ٤۳ مراجعه‌فرمایند.

بیك خانم برای‌نگهداری بچه ۵ ماهه احتیاج‌است تلفن ۶۸۲۳۵۷ از ۵تا۷ بعدازظهر

سالن عروس دریا بچند کارگر زن خیاط نازك دوز یا چرخکار نیازمند است ۸۲۰۷٤۰

الکترو شرق استخدام میکند

نجار ـ ورقکار ـاستیل کار ـ مونتاژکار ـنقاش‌و کارگر ساده
به تعداد ۵ نفر از هر کدام تلفن ۷۳۰۰۶۷ ـ ۷۳۹۲۸۵

به یک خدمتکار زن یا زن و شوهر با هم برای انجام کار های‌منزل و آشپزی نیازمندیم. متقاضیان‌با تلفن ۲۲۲۱۳۹تماس حاصل نمایند.
آ-۱۲۲۰

کارگر نوزاددوز زیگزال دوز دست دوز گل‌دوزبا شش کله خانم یاآقا احتیاج است (کار جهت منزل) نادری مقابل تولیدداروتریکوبخشیان ۳۷۰۱۶۷

بانو یا دوشیزه که‌تسلط کامل به زبان انگلیسی تایپ فارسی و لاتین داشته باشد برای‌صبح ها استخدام می‌شود شرکت‌داسینال۸۳۰٤٦٤

فکر کنید

چنانچه اتومبیل با تحصیلاتی حداقل دیپلم و آشنائی کامل‌به زبان‌انگلیسی و کمی استعداد دارید باماهی ۷ هزار تومان هم قانع نخواهید بود عباس آباد چهارراه فرح

ساختمان مسکن

۸۵۰

آ-۱۸۰۷

مطب دندانپزشکی چند نفر نرس و یکنفر دنتال هایجنیست استخدام مینماید تلفن ٦۵٤۰٦٧

بیکنفر سرپیچ جهت آرایشگاه ویکنفر نظافچی تلفن۶۲٤۱۰۰

بیك منشی جهت جوابگوئی تلفن و تایپ فارسی نیازمندیم تلفن ۶۲۹۶۸۲ـ ۵ تا۸ بعد ازظهر

بیک بانو جهت جوابگوئی تلفن مورد نیاز است شرکت پرانتل تلفن ۷۹۷۱۷۲

افراد زیر جهت کار در کارگاه مرودشت نزدیك شیراز استخدام میشوند

۱ـ مهندس با ۵ سال سابقه کار در بتون ریزی با آشنائی کامل به زبان انگلیسی ۲ نفر
۲ـ تکنیسین کار های بتونی با۱۰ سال سابقه کار ۵ نفر
۳ـ نقشه بردار درجه یك ۱ نفر
داوطلبین به خیابان ثریا شماره ۲۵ شرکت‌نویدآقای مهندس احدی مراجعه نمایند.

آموزشگاه سراج

به تعدادی راننده پایه‌دو با تجربه نیازمند است ۸٤٤۷۸۸

مانیکوریست ماهر مورد نیاز میباشد تلفن ۲۶۳۸۹۶
آ-۱۸۷۳

بدونفر خانم برای فروشندگی در فروشگاه نیازمندیم تلفن ٦٤۸٤٦۸
آ-۱۷۵٤

جویای کار

راننده پایه یکم باسابقه حاضر است در شرکتهای خارج از تهران کارکند تلفن۷۳۸۰۰۲
آ-۵۶۵۰

انباردار فنی و جنسی باهفت سال تجربه وارد به امور کاردکس جویای کار تلفن ۳۱۱۰۸۰ راهنمای ۸۷۲
آ-۶۶۱

زنو شوهری جهت سرایداری ساختمان آماده کار می باشد ۹۷۲۷۰۷
آ-٤۲٤

فارغ‌التحصیل مهندسی فیزیک برای تدریس ریاضیات،رسم‌فنی و فیزیک ۹۳۶۱۷۲
آ-۳۲۵

آموزشگاهها

ماشین‌نویسی بیزن باحسن شهرت میدان ژاله تلفن ۳٤۸۳۸٤
آ-۱۸۵۱

لیدرین

انگلیسی‌فرانسه

۸٤۳۵٤۸ ـ۸۵۰۷۳۶

فقط فرانسه ۹۵۲٤۲۸
آ-۲٤۱

مکالمه انگلیسی

با دبیران ایرانی و خارجی
تلفن ۶۵۲٤۵۷

ریاضیات

راهنمائی ـ نظری
دبیرستانی هنرستانی
تلفن ۶۵۵۷۰۵

مکالمه

انگلیسی فرانسه‌آلمانی
تلفن ۸۲۰۹۷۳

تدریس خصوصی توسط دانشجوی آریامهر تلفن ۲۳۶۰۷۲
آ-۱۸۰۱

دانشجوی سال چهارم آماده برای تدریس ریاضیات و آمار تلفن ۳٤٤۹۳۲
آ-۱۸۱۰

فرانسه خصوصی ۹۳٤٤۰۲
آ-۲۹٤

ششم ریاضی و طبیعی‌و نظام جدید تضمین و کنکور توسط کادری مجهز از مهندسین‌مجرب‌فارغ‌التحصیل دانشگاه آریامهر و فنی تلفن ۳۵۶۷۱۱و ۶۲۱۵۶۹
آ-۱۸۰۲

کلیه دروس و کنکور توسط مهندسین فنی ۲۳۲۲۲۱
آ-۱۸۶۱

دوره کامل

نظری‌راهنمائی‌دبیرستان
تلفن ۸۲۰۹۷۳

فیزیك، شیمی

۸۲۰۹۷۳

ریاضیات فیزیك شیمی

برای دوره نظری راهنمائی ششم قدیم ناصری دبیر ریاضی، ۲۳۶۳۵۹

تدریس خصوصی توسط دانشجوی آریامهر تلفن ۷۶۰۳۷۶
آ-۱۷۳۶

تدریس انگلیسی توسط دانشجویان پزشکی نماس ۷ عصر ببعد ۶۳۶۲۷٤
آ-۶۸۱

اخذ پذیرش تحصیلی‌از اروپا،هند فیلیپین تلفن۹۶٤۸۰٤ لطفا بعد ازظهرها
آ-۷۱۷

تدریس خصوصی کلیه دروس با تضمین قبولی و کنکور توسط کادری ورزیده از مهندسین‌فارغ‌التحصیل دانشگاه آریامهر وفنی ساعتی ۵۰ تومان تلفن ٦٤٦۵۰۸ و ٦٤۷۷٤۹

بالسیون

بانسیون کاخ شمالی هانم کارمند ودانشجو ٦٦۰۸۵۱ و ٦٤۸۳۹۵

سکرتر

مدیر عامل یکی ازشرکت های بزرك واقع‌درنزدیکی فرودگاه به یك سکرترکه تسلط کامل به زبان فارسی وانگلیسی داشته باشد احتیاج دارد.
محیط و شرایط کاری بسیار مناسب میباشد.
لطفا مشخصات خود را همراه یك قطعه عکس به آدرس زیر ارسال‌فرمائید صندوق پستی ۱۲۹۷ ـ ۱۳ تهران

نمایندگی پخش لوازم یدکی اصلی‌مزدا

جهت توسعه نمایندگی های فروش خود در شهرستان های نامبرده نماینده فعال میپذیرد
تهران ـ اهر ـ بهشهر ـ بیرجند ـ بندرپهلوی ـ خوی ـ خرمشهر ـ خرم آباد ـ جهرم ـ دامغان ـ دوگنبدان ـ رفسنجان ـ زابل ـ سمنان ـ سنندج ـ ساوه ـ شهریار ـ شاهپور ـ قزوین ـ قوچان ـ کاشمر ـ گلپایگان ـ گناباد ـ مسجد سلیمان ـ مهاباد ـ ملایر ـ محلات ـ نیشابور ـ نائین ـ ورامین از متقاضیان‌خواهشمنداست بآدرس تهران‌خیابان‌ملت ساختمان شماره ۹مراجعه ویا باتلفن ۳۰٤۹۳۰ تماس حاصل نمایند.

شرکت سهامی نوسازی و عمران تهران

جهت امور حفاظت تعدادی‌نگهبان را برای شیفت روزوشب که دارای شرایط ذیل باشندبا حقوق مکفی و استفاده از مزایای تامین اجتماعی، پاداش آخر سال و مرخصی سالانه ازطریق مصاحبه استخدام‌مینماید.
۱ـ حداکثرسن ۲۵ سال
۲ـ حداقل تحصیلات‌ششم ابتدائی
۳ـ انجام خدمت نظام وظیفه
٤ـ سپردن ضامن‌معتبر
۵ـ نداشتن سوء پیشینه کیفری ودارای حسن شهرت
٦ـ داشتن صحت مزاج کامل به تائید بهداری شرکت
متقاضیان واجدشرایط می‌توانند بین‌روزهای شنبه تا چهارشنبه هر هفته با در دست داشتن مدارك لازم از ساعت ۲ تا ٤ بعدازظهر به اداره کارگزینی شرکت واقع در خیابان پهلوی‌کمی بالاتر از میدان ونك‌دست چپ خیابان بیژن شماره ٦۰ مراجعه نمایند.

استخدام فوری

گروه تولیدی وین افراد زیر را به همکاری دعوت مینماید:
۱ـ ماشین‌نویس زن بطور تمام‌وقت ٦ نفر
۲ـ حسابدار دیپلمه باحداقل یکسال سابقه کار ۱۰ نفر
داوطلبان لطفا از ساعت ۹ صبح الی ۵ بعدازظهر به کیلومتر ۱۲ جاده مخصوص کرج کارخانه کفش وین (کارگزینی) مراجعه نمایند.

آگهی استخدام

جهت تکمیل کادر فروش لوازم خانگی‌آشپزخانه های‌پیش‌ساخته و مبلمان افراد واجد شرایط زیر را به همکاری دعوت مینماید.
۱ـ ماشین‌نویس باحداقل تحصیلات دیپلم متوسطه آشنائی به ماشین‌نویسی فارسی ولاتین
۲ـ ویزیتور حداقل تحصیلات دیپلم متوسطه آشنا به‌زبان انگلیسی در حد خواندن‌و صحبت کردن حداقل سن ۲۵ و حداکثر ۳۵سال. کسانی که دارای اتومبیل‌شخصی باشندحق‌تقدم دارند
۳ـ دونفر کارگرساده
واجدین شرایط ۹ الی۱۳ به خیابان وزراء ـ خیابان ۲۹ شماره ۱۲ مراجعه نمایند.

استخدام بازاریاب

شرکت تولیدی برای‌تکمیل کادر فروش در شهرستانها تعدادی بازاریاب‌باحقوق وپورسانت استخدام مینماید آدرس: جاده مخصوص کرج کیلومتر ۱۰ مقابل پمپ‌بنزین خیابان دفاع‌شرکت ایرچك

ATMOSPHERE

کارخانجات اتمسفر

سازنده دستگاههای تهویه مطبوع و حرارت مرکزی
استخدام مینماید
۱ـ انباردار قطعات فنی با حداقل ۳ سال تجربه کار
۲ـ مامور خرید باحداقل ۳ سال تجربه کار
۳ـ کارمند انبار آشنا به کاردکس
٤ـ کارمند دفتری
۵ـ کارمندکارگزینی
آدرس جاده‌کرج بعداز گرمدره کیلومتر ۲٦

آ-۱۷۱۸

شرکت صنایع هواپیمائی ایران

استخدام مینماید

مهندس صنایع

شرکت صنایع هواپیمائی ایران برای خدمت درتهران یکنفرمهندس صنایع ویامکانیک مسلط به فنون تراشکاری قطعات وآشنا بزبان انگلیسی را باحقوق مکفی ومزایای فوق العاده شغلی استخدام مینماید.

ازواجدین شرایط دعوت میشود به‌کارگزینی شرکت واقع درخیابان پهلوی جنوب پارك ساعی شماره ۱۰۹۱ مراجعه نمایند.

هوخست

استخدام کارگرساده

شرکت سهامی خاص صنعتی هوخست استخدام میکند:
۲۰ نفر بسته‌بند دختر با حداقل داشتن دوم پیکار.
۱۰ نفر پسر با حداقل داشتن دوم پیکار.
۴ نفر نظافتچی مرد با داشتن دوم پیکار.

آدرس: جاده آبعلی بعدازدوراهی‌تهرانپارس بین سروبس رنو و کارخانه فیلیپس شرکت صنعتی هوخست.

تلفن ۵ ـ ۷۸۲۲۸۴

شرکت سهامی نوسازی و عمران تهران

شرکت‌سهامی‌نوسازی وعمران‌تهران

جهت تکمیل کادر اداری افراد ذیل رابا حقوق مکفی استخدام‌مینماید:

شغل	تحصیلات	سایرشرایط
ماشین‌نویس‌فارسی	دیپلم	حداقل‌دارای‌دوسال‌سابقه‌کار(زن)
کارمند انبار واموال	حدود دیپلم	حداقل یکسال سابقه کار موثر و سپردن تعهد معتبر (مرد)
متصدی اطلاعات	حدود دیپلم	حداقل دارای یکسال سابقه کار مفید و آشنائی بزبان آلمانی یا انگلیسی (مرد)
نظافتچی و اطاقدار	ششم ابتدائی	حداقل دارای یکسال سابقه کار و ارائه تعهد معتبر (مرد)

از متقاضیان واجدشرایط دعوت میشوددر روز های‌شنبه تا چهارشنبه هرهفته بین‌ساعت ۲تا ٤ بعدازظهر با دردست داشتن مدارك لازم و برگ معافیت از خدمت‌وظیفه به اداره کارگزینی‌شرکت واقع در خیابان پهلوی کمی بالاتر از میدان ونك دست چپ خیابان بیژن شماره ٦۰ مراجعه‌نمایند

نیازمندیهای اطلاعات

تلفنهای: ۳۰۳۷۰۲-۳۱۱۲۱۹-۳۱۱۲۲۵-۳۱۱۲۲۴

نیازمندیهای اطلاعات تلفنی آگهی میپذیرد

شرکت سهامی نوسازی و عمران تهران

جهت تکمیل کادر امور مالی خود وشرکت های تابعه تعداد ۳۰ نفرکار آموز زن و مرد را که دارای شرایط زیر و همچنین خط خوب باشند در صورت موفقیت طی سه ماه دوره‌کار آموزی استخدام خواهد کرد .

۱ـ دارای دیپلم بازرگانی یا ریاضی با معدل بالاتر از ۱۳

۲ـ انجام خدمت وظیفه یا معافیت دائم

۳ـ حداکثر سن ۲۲ سال

متقاضیان واجدشرایط می‌توانند بین‌روزهای شنبه تا چهارشنبه هر هفته با در دست داشتن مدارك لازم ازساعت ۲ تا ٤ بعدازظهر به اداره کارگزینی شرکت واقع در خیابان پهلوی‌کمی بالاتر از میدان‌ونك‌دست چپ خیابان بیژن شماره ٦۰ مراجعه نمایند .

مدیرامورپرسنلی

یکی از شرکتهای عمده کشور واقع در غرب فرودگاه مهرآباد جهت اداره امور پرسنلی کارمندان خارجی خود احتیاج به یك مدیر امور پرسنلی مجرب دارد .

متقاضیان می بایست در امور پرسنلی تجربه زیاد داشته با تسلط کامل به زبان انگلیسی قادرباشند سیاستهای شرکت را برای کارمندان خارجی توجیه نمایند .

متقاضی واجد شرایط و موفق از مزایای بسیار مناسب برخوردار خواهد شد .

لطفا مشخصات خود را همراه یك قطعه عکس به آدرس زیر ارسال‌فرمائید صندوق پستی ۱۲۹۷ ـ ۱۳ تهران

معاون امورحفاظتی

یك گروه تولیدی بزرك جهت اداره امور حفاظت خود نیاز به همکاری شخصی باتجربه وفعال‌در سمت معاون امورحفاظت باشرائط زیر را دارد :

۱ـ تابعیت ایرانی

۲ـ سن بین۳۵ تا٤۰سال

۳ـ دارای تجربه کافی درامور حفاظتی و کمکهای اولیه وجلوگیری ازحریق وانجام اقدامات ایمنی .

٤ـ دارای‌سلامت‌جسمانی لطفا واجدین شرایط مشخصات کامل خود را با ذکر تحصیلات‌وسوابق همراه بایك قطعه عکس به آدرس صندوق پستی ۲۹٤۲ تهران مدیر امورحفاظتی ارسال فرمایند .

هرنوع سرمایه‌گذاری در ایالات‌متحده‌آمریکاموجوداست

اگر شخصی یا شرکتی مایل باشد با باز خریدیك شرکت آمریکائی سرمایه خود را در ایالات متحده آمریکا بکار بیاندازدمامی توانیم از هر جهت بشما کمك کنیم .

امکانات‌سرمایه‌گذاری در شعبه‌های‌مختلف‌اقتصادی باقیمت مناسب و ارزان موجود است . مثلا در :

املاك و مستغلات از هرنوع
کارخانه های تولیدی از هر نوع
کارخانه های خدماتی از هرنوع

اوراق قرضه دولتی‌و ملی کوتاه‌مدت و درازمدت
شرکت مام‌کورپ با تخصص و سوابق خودش در مشاورات‌اقتصادی وسرمایه‌گذاری‌میتواند بشمامساعدت نماید .
برای اطلاعات بیشترلطفا به‌آدرس زیر بنویسید :

MAM CORP
Dr. F. Sabet/President
10-19 47th Rd.
L.I.C. NY 11101 USA

نیازمندیهای روزنامهٔ اطلاعات تلفنی آگهی می پذیرد
خدمات‌عمومی (متفرقه) ۳۱۱۲۲۷ ۳۱۲۴۱۳

مهندس راه‌وساختمان

با حداقل ٥سال سابقه کار درکارگاه‌ساختمانی برای‌سنندج و درود استخدام میشوند . به تلفن های ٦۲۸٤۳٦ و ٦۲۰۰۸٤ مراجعه شود .

استخدام

یک گرو مصنعتی بزرگ برای تکمیل کادر نیروی انسانی‌خود به همکاری افراد با مشخصات زیر نیازمند است.

۱ـ رئیس حسابداری :
لیسانس در رشته حسابداری یا حسابرسی و یا بازرگانی با حداقل سه سال سابقه کار و آشنائی کامل بزبان انگلیسی.

۲ـ حسابدار ارشد :
دیپلم باحداقل ٥ سال سابقه کار و آشنا بزبان انگلیسی

۳ـ حسابدار :
دیپلم و آشنا بزبان انگلیسی

٤ـ انباردار :
دیپلم باحداقل دو سال سابقه کار و آشنا بزبان انگلیسی

٥ـ ماشین‌نویس فارسی :
دیپلم باحداقل دو سال سابقه کار

از واجدین شرایط دعوت میشود مشخصات کامل خودرا با ذکر سوابق همراه با یک قطعه عکس به نشانی صندوق پستی ۲۰٦۲ ارسال فرمایند.

شرکت سهامی کفش‌وین

افراد زیرراباحقوق مکفی‌ونیز برخورداری‌از امکانات رفاهی بهمکاری دعوت مینماید.

۱ـ کارگر ساده زن‌ومرد
۲ـ کارگر چرخکار کفش وپارچه
۳ـ کارگر چرخکار کفش‌چرمی
٤ـ کارگر جهت قسمت های کفاشی

متقاضیان میتوانند همه روزه باستثنای روز های تعطیل به کارگزینی شرکت واقع درکیلومتر ۱۲ جاده‌مخصوص کرج کارخانه کفش‌وین‌مراجعه نمایند .

ایران والونو

IRAN VALVE NOU

شرکت ایران والونو اولین تولید کننده‌شیر های‌بهداشتی وساختمانی وصنعتی در ایران‌به همکاری عده‌ای کارگرتراشکاری‌که‌با ابزار دقیق اشنائی داشته باشند باحقوق مکفی‌نیازمنداست ازکارگران درکنترل‌مرغوبیت‌استفاده خواهدشد داوطلبین به نشانی خیابان مازندران سه‌راه سازمان‌آب مراجعه و یا با تلفن های۲و۷۸٤۹٤۱ تماس حاصل نمایند.

یك شرکت ساختمانی بزرك جهت خدمت درخوزستان بافراد زیر نیازمند است :

۱ـ مهندس ساختمان با ۲ سال سابقه کار در آپارتمان سازی .
۲ـ مهندس‌ساختمان

تلفن ۱٥ـ ۸۹۸٦۱۱ داخلی ۲۲۲

گروه صنعتی بهشهر

یك‌نفر کارشناس امور سازمانی وطبقه‌بندی مشاغل راکه واجد شرایط زیر باشد دعوت به همکاری می‌نماید.

۱ـ دارا بودن لیسانس علوم اداری یامدیریت بازرگانی
۲ـ دارابودن ٤سال تجربه موثر در امور سازمان و طبقه‌بندی مشاغل
۳ـ داشتن برك خاتمه خدمت نظام‌وظیفه‌عمومی یا معافیت دائم

داوطلبان می‌توانند همه‌روزه‌باستثنای روزهای تعطیل ازساعت ۸½الی۱٦به‌نشانی خیابان‌سپهبد زاهدی شماره ٥٦ اموراداری مراجعه نمایند.

آگهی استخدام کارخانه بلنداکس

برای تکمیل کادر بسته بندی خود عده‌ای دوشیزه یا بانو بامزایای زیر استخدام میکند

۱ـ برخورداری از یک محیط کاملا دلپذیر و صمیمی و کار در تهران.
۲ـ حداقل حقوق و مزایا یکهزار تومان
۳ـ برخورداری از سودویژه قابل توجه
٤ـ بیمه بازنشستگی . حوادث ودرمانی وحق اولاد
٥ـ خرید ارزان از شرکت تعاونی
٦ـ سرویس رفت و آمد وامکان ترقی درآینده
۷ـ حداکثر سن ٤۰ سال

خیابان کوروش‌کبیر بالاتر از سه راه ضرابخانه انتهای‌کوی لاجوردی.

استخدام

اشخاص ذیل برای کارگاه تهران دریك‌شرکت ساختمانی موردنیاز است .

۱ـ تکنیسین درجه یك ساختمانی با حداقل ٥ سال سابقه کارمفید ، ۲ نفر
۲ـ تکنیسین درجه یك جرثقیلهای ساختمانی با حداقل ٥ سال سابقه کارمفید ۱نفر
۳ـ نقشه‌بردار باحداقل ٥سال سابقه‌کار مفید ۱ نفر

تلفن ۳٤٦۰۲۸ و ۳۳٥۳۳٥

اونیورسال شرکت‌سهامی‌عام

استخدام میکند

۱ـ مهندس مکانیك آشنا به زبان انگلیسی
۲ـ حسابرس با ۲سال‌سابقه‌کارو تحصیلات لیسانس حسابداری یا حسابرسی
۳ـ کارمند دیپلمه زن‌آشنابه‌تایپ فارسی
٤ـ دیپلمه فنی‌رشته فلزکاری
٥ـ طراح قالب ـ طراح جیك و فیکسچر ـ طراح محصولات‌خانگی
٦ـ قالب ساز وفرزکار ـ کمك قالب ساز وسنك کار
۷ـ کارگرپرسکار ـ نقطه‌جوشکار ـ مونتاژکار ـ کمك مکانیك

داوطلبان بادردست داشتن‌مدارك به محل کارگزینی شرکت واقع در انتهای سیمتری نارمك‌خیابان‌چهل جنب‌دانشکده علم وصنعت‌مراجعه فرمایند .

بیمارستان‌ایرانمهر

استخدام مینماید

۱ـ تکنیسین رادیولوژی باسابقه کاربرای شیفت صبح
۲ـ منشی و ماشین‌نویس برای قسمت‌رادیولوژی آشنا به‌تایپ لاتین
۳ـ منشی دارای دیپلم

داوطلبان به کارگزینی بیمارستان ایرانمهر واقع در دوراهی قلهك مراجعه ویا باتلفن های ۱٥ـ۲٦٥۰۱۱ تماس حاصل نمایند .

CHIEF ACCOUNTANT

Have you outgrown your present job?
Are you looking for a modern and friendly working atmosphere?
Do you seek a challenging job dealing with people of many origin?
We are an administrative service company attached to major industrial groups of Iran and have an immediate opening for a bilingual (Farsi-English) competent aggressive Chief Accountant with sound knowledge of Accounting and Budgeting.
Must hold Iranian nationality.
Please send resume and recent photograph to:

P.O. Box 2942
Dept. HA, Tehran

ENGINEERS

LEADING CONSULTING FIRM
HAS IMMEDIATE OPENINGS FOR

- Highway Engineer with over 5 years expressway design experience.
- Electrical Engineer, with over 8 years experience.
- Mechanical Engineer, with over 8 years experience.
- Port Engineer, with over 8 years experience.
- Soils Technician, with 2-5 years experience.
- Civil Engineers, with 5-10 years experience.

For application, please call Mr. Anand at 375126-8 or send resumè to P.O.Box 3394, TEHRAN.

سکرتر

باآشنائی کامل بتایپ فارسی ولاتین بطورتمام وقت‌در یك شرکت خصوصی مورد احتیاج‌است
تلفن ۸۲۱۸۳۳

قابل توجه‌مدیران تاسیسات مرغداری ومجتمع های کشت‌وصنعت

انواع دان‌خوری های خودکاربرای نگاهداری مرغ گوشتی تخم‌گذار پرورش نیمچه و مرغ مادر محصول کارخانجات معظم هارت امریکا .
انواع قفس‌های نگاهداری مرغ تخم‌گذارمحصول کارخانجات«فیوریت آمریکا» انواع آبخوریهای فنجانی‌ـ کلاهکی ناودانی محصول کارخانجات معظم «هارت‌آمریکا»
انواع سیستم‌های‌تهویه پوشالی‌ـ تراس ـ سقفی محصول کارخانجات «کول‌ایرواکمه» و «سایکلن» آمریکا
انواع کارخانجات تهیه خوراك دام ازیك تا ۱۰۰ تن درساعت .
انواع کشتارگاه ـ سردخانه و سیستم های بسته‌بندی .
انواع مادر های گازی ـبرقی و دستگاههای حرارتی ـ آشیانه های پیش ساخته ـ دستگاههای بالابر متحرك و ثابت وسیستم های انتقال دان ـ مکمل های غذائی‌ـ ماشین‌های جوجه‌کشی‌و کلیه لوازم مربوط به پرورش طیور .
شرکت «سوپراك» برای هرگونه راهنمائی‌و مشاوره‌وعقد قراردادهای ترانکی در خدمت این صنعت بوده‌و کلیه‌سفارشات را اعم ازکلی یاجزئی سریعا و مناسب برابر احتیاجات انجام داده‌وکلیه لوازم نصب‌شده را بمدت یکسال‌مجاناتضمین‌و سرویس مینماید .
قبل‌از خرید هرگونه وسیله‌ای با کارشناسان‌مجرب‌ما مشورت‌فرمائید
آدرس خیابان‌تخت‌طاوس روبروی بانك سپه بن‌بست فیروزه شماره ٤
تلفنهای ۸٤٦٦۰۲ و ۸٤۱٤۰۹

شرکت صنایع هواپیمائی ایران

استخدام مینماید

تراشکار

شرکت صنایع هواپیمائی ایران عده‌ای تراشکارباسابقه، مسلط به‌تراشکاری قطعات رابا حقوق مکفی ومزایای فوق العاده شغلی برای خدمت درتهران استخدام مینماید .

ازواجدین شرائط دعوت میشودبه‌کارگزینی شرکت واقع درخیابان پهلوی جنوب پارك ساعی شماره ۱۰۹۱ مراجعه نمایند .

نیازمندیهای اطلاعات

تلفنهای: ۳۱۲۴۱۳-۳۱۱۲۲۷

اولین مجموعه نیازمندیهای اطلاعات تلفنی آگهی میپذیرد

استخدام مدیر امور مالی

یك شرکت تولیدی بزرك درنظر دارد یك‌نفر مدیر امور مالی را باشرایط‌زیر وحقوق‌خوب‌جهت کاردردفتر مرکزی‌شرکت‌درتهران استخدام‌نماید

۱ـ دارای لیسانس حسابداری ، حسابرسی‌یا حسابداری صنعتی .

۲ـ دارای حداقل ۵ سال سابقه کار مفیدپس‌از دریافت دانشنامه لیسانس درشرکتهای تولیدی صنعتی، بخش خصوصی .

۳ـ آشنائی کامل بزبان انگلیسی

٤ـ نداشتن موانع استخدامی وتعهد کار بطور تمام وقت .

ازمتقاضیان شغل فوق دعوت می‌گردد جهت انجام مصاحبه‌بدفتر مرکزی‌شرکت واقع‌درخیابان بلوار پهلوی (میرداماد سابق) پلاك ۱۵۸ طبقه‌دوم بین‌ساعات ۸تا ۱۷ مراجعه فرمایند .

آگهی استخدام

از واجدین شرایط استخدام میشود .

۱ـ راننده پایه‌دو همگانی با ۵سال سابقه کار ۳نفر

۲ـ جوشکار درجه یك ۵ نفر

۳ـ آهنگردرجه‌یك ۵ نفر

٤ـ دریل‌کار درجه‌یك ۲ نفر

۵ـ برشکار درجه‌یك ۲ نفر

٦ـ کارگر ساده ۵ نفر

۷ـ کمك‌انباردار حداقل سوم متوسطه ۲ نفر

۸ـ نگهبان با سواد ۲ نفر

متقاضیان روزهای شنبه ویکشنبه ۲٦و ۲۷ فروردین ماه‌بین ساعت ۵ر٦ تا ۵ر۸ بعدازظهر به‌آدرس چهارراه کالج کوچه لطیفی پلاك ۳٤ مراجعه نمایند .

استخدام

شرکت ابوالحسن دیبا و شرکاء برای‌مسئولیت‌وامور‌دفتری‌قسمت فنی خود احتیاج به یکنفر مرد با مشخصات زیر دارد :

۱ـ آشنا بودن بامور اداری

۲ـ آشنائی کامل بزبان انگلیسی

۳ـ آشنائی به تایپ‌فارسی ولاتین

٤ـ قادربه انجام امور محوله برای‌نظارت دیگران

۵ـ سن‌بین ۳۰ تا٤۰ سال

٦ـ دارابودن‌معافیت‌نظام‌وظیفه یابرك‌خاتمه‌خدمت

واجدین شرایط می توانند همه روزه ازساعت ۸ صبح الی ٤ بعد از ظهر بدفتر مرکزی شرکت‌واقع درخیابان حافظ مقابل پارك هتل مراجعه نمایند .

موسسه‌مهندسین‌مشاور دکترکورس

جهت کادر نظارت خود در اهوازبه چندین نفر مهندس‌راه وساختمان وتکنیسین و (نقشه کش برای دفتر تهران) که بیش از ۵ سال سابقه کار داشته باشند احتیاج دارد

علاقمندان می‌توانند برای کسب اطلاع بیشتر ازساعت ۸ صبح الی ۱۲ به خیابان روزولت روبروی امجدیه کوچه اردلان شماره ۹و۱۱ مراجعه نمایند .

آگهی استخدام سکرتر

یك شرکت تجارتی بخدمت تمام وقت خانم منشی که‌در ماشین نویسی فارسی ولاتین مجرب باشد وبزبان انگلیسی آشنائی داشته باشد نیازمند است لطفا وسیله تلفنهای ۸٤٦٦۰۲ و ۸٤۱٤۰۹ برای تعیین وقت ومصاحبه مکالمه فرمائید .

AGFACOLOR-SERVICE

Teheran - Gholhak

sucht zum sofortigen Eintritt

1 iranische Sekretärin

mit Büroerfahrung guten deutschen Sprachkenntnissen sowie perfekten Schreibmaschinenkenntnissen in farsi und latein.

Falls Sie interessiert sind, nehmen Sie bitte ersten Kontakt auf mit Tel. 688011-15, Ext. 55.

گروه‌صنعتی مولن‌روژ

افراد زیر را باحقوق و مزایای بسیار خوب و مسکن و خوراك جهت کارخانجات خود واقع در شهر صنعتی البرز (قزوین) استخدام مینماید

۱ـ مهندس نساجی یا مکانیك دو نفر باحداکثر سن ۳۰ سال

۲ـ رئیس انبار با حداقل ۵ سال تجربه و ٤۰ سال سن

حائزین شرایط در ساعات اداری به خیابان کوروش‌کبیر جنب‌سینما مولن روژ شماره ۲٦۹ مراجعه‌نمایند.

شرکت تولیدی خانه گستر (سهامی خاص) بافراد زیر نیازمند است :

۱ـ مهندس میکانیك لیسانس یافوق لیسانس با حداقل چهارسال سابقه کار در امور اجرائی و آشنائی به زبان انگلیسی یاآلمانی

۲ـ مهندس ساختمان لیسانس‌یا فوق‌لیسانس باحداقل سه‌سال سابقه کار در امور اجرائی و آشنائی بزبان انگلیسی .

۳ـ تکنیسین‌ماشین‌آلات‌و وسائل نقلیه‌بنزینی و دیزلی با حداقل پنج‌سال سابقه کار

٤ـ نقشه‌کش ساختمانی‌باحداقل ۲سال‌سابقه‌کار

۵ـ راننده جرثقیل باحداقل ۲سال‌سابقه‌کار

٦ـ راننده پایه یك

واجدین شرایط فوق که ازخدمات سربازی معاف هستند جهت مصاحبه و استخدام با تلفن ۲۹۳۰۹۷ تماس حاصل نمایند .

استخدام کاترپیلار

شرکت ماشینهای راهسازی نمایندگی کاترپیلار به تعدادی کارگر انبار که خدمت نظام وظیفه را انجام داده باشند با تحصیلات حدود سیکل نیازمند است. از متقاضیان خواهشمند است همه روزه بغیر از پنجشنبه و جمعه ازساعت ۹الی۱۲ به کارگزینی شرکت واقع در خیابان سعدی شمالی شماره۱٦۸ مراجعه فرمایند.

استخدام

سکرتر باشرایط زیرمورداحتیاج فوری میباشد

۱ـ آشنائی کامل به تایپ فارسی ولاتین

۲ـ داشتن تسلط کامل به مکالمه وخواندن‌و نوشتن انگلیسی

۳ـ آشنائی بامور بایگانی

واجدین شرایط میتوانند همه روزه از ساعت ۵ر۷ الی۱۷ به‌خیابان بلوار الیزابت خیابان‌هما کوچه هفتم‌پلاك۹۳مراجعه‌نمایندتلفن ۵ـ۶۵۹۰۹۳

کارخانه رنگسازی هاویلوکس

تعدادی کارگر

بادریافتی ماهیانه مکفی

استخدام‌مینماید

جاده مخصوص کرج- کیلومتر۹

آگهی

شرکت‌حمل‌ونقل ایران‌سرعت

به‌تعدادی کارگر باطری‌ساز-صافکار- آهنگروسرویس کار نیازمنداست

داوطلبین می‌توانند با در دست داشتن مدارك زیر :

۱ـ ۱۲ قطعه عکس ٤×۳

۲ـ فتوکپی شناسنامه درسه برك

۳ـ فتوکپی پایان خدمت سربازی یامعافی دائم در دوبرك

٤ـ گواهی عدم سوء پیشینه

۵ـ گواهی صحت مزاج

همه روزه باستثناء ایام‌تعطیل ازساعت ۸ صبح لغایت ۱۵ به ترمینال شرکت واقع در ۱٦ کیلومتری جاده تهران ـ ساوه مراجعه فرمایند

شرکت ایران سرعت

آگهی استخدام

از واجدین شرایط

۱ـ تکنیسین مکانیك خاك با حداقل یك‌سال سابقه کار .

۲ـ تکنیسین آسفالت و بتن باحداقل یك‌ونیم سال سابقه کار درکلیه‌امور مربوط بطرح‌آسفالت و بتن و آزمایشات کنترل ضمن اجرای کار .

۳ـ حفار با حداقل دوسال سابقه کار در امور حفاری خاك .

از افراد واجد شرایط خواهشمند است همه روزه ازساعت ۸ صبح‌لی ۱۲و از٤ تا۷ بعدازظهر به نشانی زیرمراجعه فرمایند .

خیابان پهلوی ازشمال بجنوب نرسیده به خیابان‌آریامهر کوچه بوعلی‌سینا شماره ۷

پیشخدمت

کارخانه تولیدی جهت تکمیل کادر خود چند نفر پیشخدمت با سواد با حقوق و مزایای مکفی و سود کارخانه استخدام میکند .

داوطلبین استخدام ساعت۵ر۸ تا۱۰ صبح به خیابان ویلا خیابان‌دامغان شماره ٦مراجعه‌نمایند

سیکل اول برای ترخیص کالا از گمرك باضمانت کافی استخدام میشود . تلفن ۸۹۱۰٤۱

اجاره‌دفترشرکت

یکدستگاه ساختمان مستقل درمحدوده تعیین شده وبا مشخصات زیرجهت دفتر شرکت مورد نیازمیباشد

محدوده

خیابان‌کورش‌کبیر ـ خیابان عباس‌آباد ـ پارك وی

مشخصات

۱ـ دارای ۲۰ اطاق بزرك و۲سالن وسیع

۲ـ مجهز بدستگاه تهویه‌مطبوع

۳ـ حداقل ۵ خط‌تلفن

٤ـ پارکینك اختصاصی

خواهشمند است‌مابین‌ساعات ۱۸الی۵ بعدازظهر با تلفنهای ۳ـ۸۵۲٦٦۲ و۸٤٦۰٤۷تماس حاصل نمائید واحد های درحال‌تکمیل نیز موردتوجه خواهند بود.

مهندس‌محاسب ساختمان

مهندسین مشاور اورگانیك

بچند نفر مهندس محاسب ساختمان که‌دارای حدود سه سال کامل‌سابقه محاسبه بعداز اتمام دانشگاه وآشنائی کافی بزبان انگلیسی داشته باشد رابهمکاری دعوت میکنند.

از داوطلبان خواهشمند است جهت مصاحبه باآقای مهندس آزما ازشنبه‌تاچهارشنبه ازساعت ۹الی ۱۲ و۲ر۳۰ تا ۵ر۳۰ به‌آدرس تهران خیابان آیزنهاور نبش پیشدادیان‌شماره۵۱تماس حاصل فرمایند.

دوشیزه‌دیپلمه

بیمارستان نتردام دوفاتیما بچندنفر دوشیزه دیپلمه ایرانی که بزبان انگلیسی آشنائی‌داشته باشندبرای کاردرقسمت‌مدارك‌پزشکی دردرمانگاه احتیاج فوری دارد .

این افراد یك دوره‌آموزشی راطی مینمایند .

واجدین شرایط به‌قسمت کارگزینی‌بیمارستان واقع دربوسف‌آباد خیابان محمدرضاشاه ـ کوچه ۲۱ ویابه تلفنهای ۷ـ٦۲۳۸۸۳ مراجعه نمایند.

ماکارونی(پستا)ریولی

قابل توجه عمده‌فروشیهای موادغذائی ،تعاونی ها ، بیمارستانها ، رستورانها و سوپر مارکتها انواع ماکارونی ورمیشل تلفن ۹٤۱۱٦۱

گروه صنعتی بهشهر

افراد ذیل رادعوت به همکاری می‌نماید.

۱ـ حسابدار مالی با۳ سال سابقه موثر درامور حسابداری

۲ـ نقشه‌کش اسکلتهای فلزی با٤ سال سابقه موثر

شرایط کلی :

الف : تحصیلات دیپلم متوسطه

ب : دارا بودن‌برك خاتمه خدمت یا معافیت دائم

واجدین شرایطی توانند به‌نشانی خیابان‌سپهبد زاهدی شماره ۵٦مراجعه فرمایند.

شرکت‌پیچازالکتریك

واقع در شهر صنعتی البرز (قزوین) جهت قسمت مونتاژ کلیدهای برق احتیاج به تعدادی کارگرزن دارد .

داوطلبان‌به‌آدرس‌کارخانه «فلکه» دوم ،پشت کارخانه مولن‌موکت کارخانه‌پیچاژ الکتریك‌تلفن ٤۰۳۰ آقای محمودی مراجعه فرمایند.

شرکت نسبی کارخانجات مهندس سیروس ارجمند و شرکاء

دونفر نقشه‌کش اسکلت فلزی با ۵ سال سابقه کار باحقوق مکفی استخدام مینماید

تلفن مرکزی ۲۲۷۸۵۸ ـ ۲۲۹٤۲۵

سرپرست کارگاه راه‌سازی

مهندس راه ساختمان با حد اقل ۵ سال تجربه درکارگاه‌های راه ـ سازی‌وساختمانی‌جهت‌سرپرستی کارگاه راه سازی در استان آذربایجان شرقی به‌همکاری‌دعوت میشود تلفن ۹ـ۸۳۵۰۹٦

بیمارستان آمریکائی تهران‌افراد زیر را بهمکاری دعوت مینماید .

۱ـنرس « سی‌سی‌یو» C.C.U

۲ـ نرس «آی‌سی‌یو» I.C.U

۳ـ نرس ،

٤ـ تکنیسین C.S.R «مرکز استریل»

۵ـ کمك بهیار.

لطفا همه روزه باستثنای روز های تعطیل از ساعت ۱۰تا۱۲ بدفتر پرستاری بیمارستان‌واقع در خیابان بلوار الیزابت شماره۵۹مراجعه‌فرمایند

حسابدار

گروه صنعتی خاور جهت یکی از شرکتهای وابسته خود نیاز به‌تعدادی حسابدار با شرایط زیر دارد.

۱ـ داشتن مدرك تحصیلی درحد دیپلم

۲ـ حداقل یکسال‌سابقه‌کارمفید درحسابداری

۳ـ داشتن برك خاتمه خدمت یامعافیت دائم از نظام وظیفه

٤ـ حداکثر سن ۳۵ سال

واجدین شرایط می‌توانند باهمراه داشتن یك قطعه‌عکس همه‌روزه به‌استثنای‌روزهای پنجشنبه وجمعه به‌کارگزینی شرکت گواه واقع در جاده مخصوص کرج کیلومتر ۸روبروی اداره راهنمائی ورانندگی منطقه ۱۱ کوچه نوریانی‌مراجعه نمایند

شرکت راه وساختمان‌خریداریم

تلفن ٦٦۲۷٤٤ از ۵ تا ۸ بعدازظهر

آگهی استخدام

کارخانجات روغن نباتی ناب

افراد مشروحه زیر راکه‌دارای‌برك پایان‌خدمت وظیفه ویامعافی دائم غیر پزشکی باشند استخدام مینماید.

۱ـ کارمند کارگزینی باسابقه کار وتحصیلات حدود دیپلم متوسطه «یکنفر»

۲ـ دیپلمه مرد «٤نفر»

۳ـ کارگر ساده مرد «۳۰ نفر»

آدرس :تهران پارس جوادیه خیابان البرز جنب باشگاه کارمندان شهرداری ـ کارخانجات روغن نباتی‌ناب.

استخدام

یك شرکت بازرگانی بتعدادی دوشیزه ویابانو برای‌کارهای دفترو چند نفر راننده مرد با سابقه دارای گواهی نامه‌دوشخصی ویاهمگانی نیازمند است داوطلبان واجد شرایط میتوانند ازساعت ۱۰ تایك بعدازظهرباتلفن ۵۳٦٦۹٤ تماس‌بگیرند

آجرفشاری به‌نرخ رسمی‌موجوداست

تلفن ۷۹۱۷۱۱

شرکت سهامی عام ایرانیت

احتیاج به‌یکنفر منشی‌و ماشین نویس‌لاتین‌دارد که بزبان فرانسه تسلط کامل و بزبان انگلیسی نیزآشنائی داشته باشد .

داوطلبان‌میتوانندروز دوشنبه ۲۸ر۱ر۳۷ساعت ۹صبح بدفتر شرکت واقع در خیابان تخت‌طاوس خیابان امیر اتابك شماره ۷۷ اطاق شماره ٦ مراجعه نمایند تاترتیب آزمایش ومصاحبه آنان در همان‌روز داده‌شود .

شرکت سهامی عام ایرانیت

شرکت‌های سهامی هتل‌های لوکس ایران

بلوار الیزابت شماره ۱٦۰طبقه‌سوم ازاشخاص زیر برای تمام‌وقت به همکاری دعوت می‌نماید:

۱ـ یك‌نفر خانم‌که بزبانهای فارسی‌وانگلیسی آشنائی‌عالی داشته و بماشین‌نویسی فارسی و لاتین نیز کاملا مسلط باشد و یا دو نفرخانم‌با صفات فوق یکی بعنوان ماشین‌نویس فارسی و دیگری بعنوان ماشین‌نویس لاتین .

۲ـ یك‌نفر مرد برای نگهداری آبدارخانه نظافت ،نامه رسانی‌و غیره

داوطلبان میتوانند در ۵ روز اول هفته از ساعت ۹ تا ۱۲ صبح به آدرس بالا مراجعه‌ویا باتلفن ٦۵۰٤۸۱ تماس حاصل نمایند .

استخدام‌فروشنده

شرکت کشت و صنعت جیرفت (سهامی خاص)

تولید کننده محصولات غذائی شهریار برای تکمیل کادر فروش خود درتهران به‌تعدادی فروشنده باتجربه باحقوق ومزایای عالی احتیاج دارد .

متقاضیان میتوانند از ساعت ۸½الی٤½ بعداز ظهر جهت مصاحبه‌حضوری‌به‌آدرس تهران‌خیابان آبان جنوبی پائین‌تر ازکریمخان‌زند شماره۹۲ مراجعه فرمایند.

استخدام‌ماشین نویس

شرکت اوزان بیك دوشیزه یا بانو آشنا بزبان انگلیسی باتجربه وسابقه‌کارموثردرتایپ‌فارسی باحقوق مکفی‌نیازمنداست واجدین شرایط لطفا با تلفنهای ۸۹٦۷۵۹ و ۸۹٦۳۲٦ تماس حاصل فرمائید آدرس: خیابان ویلا پائین‌تر ازکریمخان زند شماره۲۳٦ طبقه چهارم

شرکت بازرگانی جوش واکسیژن ایران (سهامی خاص) دعوت به همکاری مینماید

سکرتر با تسلط کامل به زبان انگلیسی وماشین نویسی فارسی ولاتین

متقاضیان میتوانند همه‌روزه از ساعت ۸ر۵ الی ۱٦ به دفتر شرکت واقع در خیابان روزولت میدان ۲۵ شهریور خیابان غفاری پلاك ۲ر۳٦ مراجعه ویاباتلفن ۸۲۵۲۸۲ تماس حاصل نمایند.

شرکت ساختمانی تعدادی اپراتور سانترال بتون وراننده درگلاین (شن‌کش) وراننده تریلی و تراکمیسکر باحقوق و مزایای مکفی استخدام مینماید .

خیابان روزولت شمالی‌بعداز تخت‌طاوس خیابان فاتح (جهانشاد) پلاك ۲۸ شرکت گسترش‌مسکن

مینی بوس

۲۱ نفره آماده تحویل

نقدواقساط

وانت‌تویوتا

نقد واقساط تحویل فوری

چهارراه شاهپور گمرك

جنب‌بانك‌صادرات جوادگلپایگانی

تلفن ۵۳۹۲۳۲

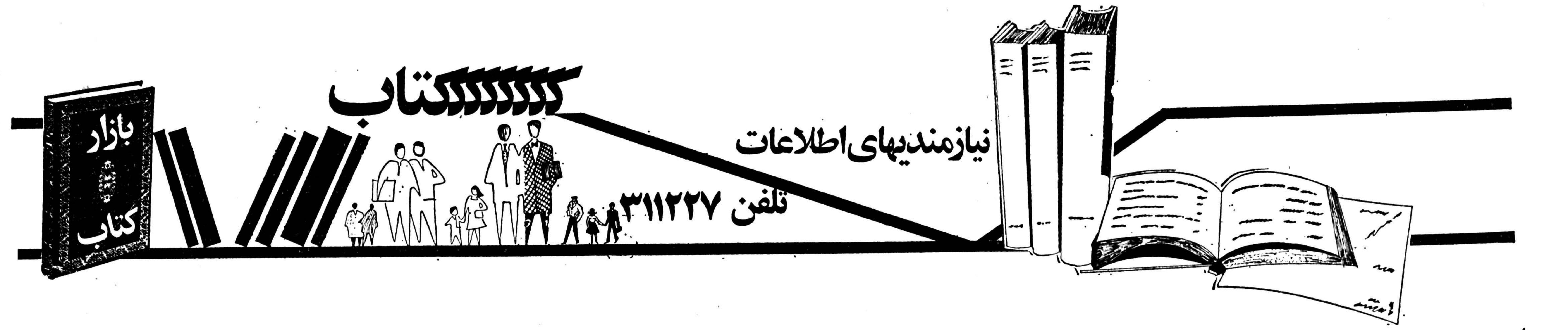

تشویقی شایسته...

همراه با انتشار این شماره از روزنامه اطلاعات، صفحه بازار کتاب نیزبا ارائه نام عده‌ای دیگراز کتابها وناشران ایران ، برای سومین بار منتشر میشود.

بدنبال انتشار این صفحه در روزهای پنجشنبه و شنبه گذشته ، تعداد زیادی از خوانندگان گرامی و مسئولان کتابخانه‌ها ،به وسیله تلفن ما را درادامه راه تشویق کردند و عده‌ای دیگر از ناشران خواستار همکاری دراین زمینه شدند.

باتشکر ازاین استقبال شایان ، سازمان نیازمندی های اطلاعات ، هر شنبه و پنجشنبه در معرفی کتابهای بازار ، بیش‌از پیش کوشش میکند. ناشرانی که‌خواستار معرفی کتابهای خود دراین صفحه هستند برای کسب اطلاعات بیشتر میتوانند با

تلفن ۳۱۱۲۲۷ تماس بگیرید نیازمندیهای اطلاعات

بنگاه انتشارات آرمان

انتشارات آرمان
تهران- خیابان شاهرضا روبروی دانشگاه ساختمان بلور - تلفن ۶۶۳۰۸۰

در دری
دکتر ضیاء الدین سجادی - دکتر طلعت بصاری ۳۷۶ صفحه

یادداشتهای پاریس
نوشته حسین مهری ۲۶۴ صفحه

مشق اشراقیت
نوشته محمود دزکام ۱۸۴ صفحه

قصیده‌های هاویه
سروده محمد مختاری ۸۸ صفحه

ماو مسئله فلسطین
نوشته جمال عبدالناصر ترجمه ابراهیم یوسفی

سازمان انتشارات اشرفی
تهران - میدان شهناز اول مهران تلفن ۷۵۴۰۵۳

از هوا و آینه ها (مجموعه شعر) احمد شاملو ۲۵۰ ریال

چشمهای من ، خسته
جمال میرصادقی ۱۰۰ ریل

بافرزندان خود باشیم محمود کیانوش ۱۲۰ ریال

گنج بازیافته
دکتر محمد دبیر سیاقی ۲۸۰ ریال

شرح ماموریت آجودانباشی
محمد مشیری ۶۰۰ ریال

سلام برحسین
محمود منشی ۲۵۰ ریال

منصور حلاج
عباس گلجان ۱۴۰ ریال

مقدمه‌ای بر روانشناسی یونگ
فریدا فوردهام ترجمه دکتر مسعود میربهاء ۲۰۰ ریال

قصه های تازه از کتاب های کهن مجموعه ده دفتر در یک جلد نگارش مهدی آذر یزدی ۵۰۰ ریال

ای نقطه، نقطه، نقطه منوچهر اشرف الکتابی ۳۵ ریال

شبنامه (مجموعه شعر) محمد زهری ۸۰ ریال

کلکسیون هارولد پینتر منیژه کامیاب ۴۰ ریال

نصاب الصبیان
ابو نصر فراهی - دکتر محمد جواد مشکور ۱۲۰ ریال

.پدرم ستارخان
بازگویی سلطان ستاری ن . همدانی ۸۰ ریال

فرهنگ عامیانه بویراحمد و کهگیلویه دکتر منوچهر لمعه ۲۰۰ ریال

راهنمای خطوط کوفی
محمود رشیری ۸۰ریال

صادق آل‌محمد
محمود منشی ۴۵۰ ریال

ای کاش میتوانستم
دین والی ترجمه دکتر منوچهر لمعه ۵۰ ریال

بازیگر
ژولیا کایننگهام ترجمه مهدخت دولت آبادی ۶۵ ریال

پرنده طلائی
لئولئونی ترجمه غلامرضا امامی ۶۰ ریال

نشر اندیشه
تهران - خیابان شاه‌آباد تلفن ۳۰۲۹۶۳

مزرعه متروک نوشته لاسکو ایبانز ترجمه کاظم انصاری ۲۰۰ صفحه ۲۵۰ ریال

چلکاش و چند داستان دیگر نوشته ماکسیم گورکی ترجمه کاظم انصاری ۲۶۰ صفحه ۳۰۰ ریال

خنده سرخ وچند داستان دیگر
نوشته لئونید آندره‌یف
ترجمه کاظم انصاری ۱۹۱ صفحه

پیوند های کودك و خانواده
پاسخ های تازه به پرسش های کهن
نوشته دکتر حییم گینوت
ترجمه حسن تقی‌زاده میلانی ۲۳۲ صفحه

زیر دنده های چرخ
نوشته هرمان هسه
ترجمه قاسم کبیری
۱۹۸ صفحه ۲۵۰ ریال

انسان متفکر
نوشته آن‌تری‌وایت سرجرالد. م. لیتس
ترجمه عباس حری ۷۵ صفحه ۱۱۰ ریال

بهار از پنجره
سیروس نیرو
در ۱۰۱ صفحه

سلام وخداحافظ
نوشته آتول فوگارد
ترجمه محمود کیانوش
۱۲۵ صفحه ۱۳۰ ریال

سی‌زوئه بانسی مرده است
نوشته آتول فوگارد
جان کانی
وینستون انتیشونا
ترجمه محمود کیانوش
۸۹ صفحه ۱۱۰ ریال

قطعه های دردناك
و چندداستان دیگر
ترجمه مهندس کاظم انصاری
۲۴۷ صفحه ۲۷۵ ریال

مؤسسه انتشارات امیرکبیر

انتشارات امیر کبیر
تهران- وصال شیرازی شماره ۲۸
تلفن ۶۴۲۰۸۷ - ۶۴۴۹۹۰

ساخت دولت در ایران
نوشته غلامرضا انصافپور ۷۵۶ صفحه

شازده کوچولو- چاپ‌هشتم اثر آنتوان سنت اکزوپری ترجمه‌محمدقاضی ۱۱۰صفحه

رشد شخصیت - چاپ دوم اثر گوردون و. آلپرت‌ترجمه فاطمه افتخاری ۱۰۴ صفحه

سرگذشت گاندی - چاپ‌دوم اثر ناپازینکین ترجمه علی شریفی ۱۵۲ صفحه

تاریخ علوم عقلی در تمدن اسلامی - چاپ چهارم تالیف دکتر ذبیح‌اله‌صفا ۴۵۱ صفحه

آموختن برای زیستن- چاپ دوم اثر ارتور پتروسکی و دیگران - ترجمه محمدقاضی ودیگران ۴۶۴ صفحه

خاطرات حاج سیاح - چاپ دوم به کوشش حمید سیاح ۶۷۹ صفحه

قصه‌های آن‌دنیا- چاپ‌اول- نوشته احمد سلطانی ۱۳۱ صفحه

پیشامدها- چاپسوم نوشته عباس پهلوان ۹۸ صفحه

غریبه‌ها و پسرک بومی - چاپسوم نوشته احمدمحمود ۱۷۰ صفحه

راه رفتن روی ریل نوشته فریدون تنکابنی ۱۹۴ صفحه

خرمگس- چاپ دوم اثر اتل لیلیان وینیچ ترجمه خسرو همایون‌پور ۲۸۳ صفحه

دیوان وحشی بافقی - چاپ ششم ویراسته دکتر حسین نخعی ۶۵۵ صفحه

امیر ارسلان (متن کامل) چاپ دوم به تصحیح محمد جعفر محجوب ۵۳۶ صفحه

بررسی ادبیات امروزایران- چاپ پنجم- تالیف دکترمحمد استعلامی ۲۴۱ صفحه

کلیات سعدی - چاپ دوم ، باتجدید نظر کامل به‌تصحیح محمد علی فروعی بکوشش بهاءالدین خرمشاهی .
۱۰۴۲ صفحه

انتشارات پیوند
تهران .خیابان‌شاهرضا مقابل دانشگاه تلفن ۶۴۱۰۶۶

دراطراف ادبیات و زندگی۲۲ مقاله‌از م.ع سپانلو ۱۴۴صفحه ۱۰۰ ریال

ستاره‌های خاکی
نوشته اسداله عمادی‌مجموعه داستان ۱۰۴ صفحه ۱۰۰ریال

شهر- مجموعه داستان
نوشته ایرج مهدویان

داستانهائی ازگذشته
نوشته ایرج مهدویان

با بچه های‌ده خودمان
نوشته منصور یاقوتی

کودکی من مجموعه داستان
نوشته منصور یاقوتی

بدن من علم برای نوجوانان
نوشته دکتر محمود بهزاد

خاکستری شب - نمایشنامه
نوشته خسرو شهریاری

برج دیدبانی شماره ۳
نوشته: لی. چی. چنگ

چاقولوها چوبان کوچولو
نوشته: کیانک نان ترجمه : سرور صائبی

شکار سگ ماهی بزرگ
نوشته: دووی ترجمه مجید بهادری

مرغ سفید کوچولو

معادلات دیفرانسیل
بیژن‌شمس‌کیخسروو فرخزاده

تاریخ تربیت
اثر: رژمکال. ترجمه: دکتر محمد مشایخی

مقدمات اصول آموزش و پرورش
نوشته: دکتر آذر رهنما

مقدمه‌ایی برجامعه‌شناسی‌مردم بلوچستان
نوشته: ایرج مهدویان

در شناخت هنر و زیبائی
نوشته: ج. جندروف

شهری چون بهشت
نوشته سیمین دانشور

در اطراف ادبیات و زندگی ۲۲ مقاله از: م. ع. سپانلو ۱۰۰ ریال

بحرانهای اقتصادی دهه‌اخیر
نوشته: ژاکوب موریس و آلکوهای وکیکوکتیانی
ترجمه: عموسلطانی ۱۰۰ریال

کتابهای محمود دولت‌آبادی
از انتشارات پیوند
۱- عقیل عقیل ۶۵ ریال
۲- مرد و هجرت سلیمان ۹۰ ریال
۳- آوسنه باباسبحان - ضمیمه فیلم خاک ۱۶۰ ریال
۴- گاواربان ۸۰ ریال
۵- از خم چمبر ۱۰۰ ریال
۶- سفر ۱۴۰ ریال

شرکت سهامی کتابهای جیبی

سازمان کتاب‌های جیبی
عرفان موسوی- چاپسوم اثر دکتر خلیفه عبدالحکیم ترجمه احمد میرعلایی-احمد محمدی ۱۹۵ صفحه

شرکت سهامی انتشارات خوارزمی

انتشارات خوارزمی
تهران- وصال‌شیرازی‌شماره ۲۸ تلفن ۶۴۲۰۸۷-۶۴۴۹۹۰

فاجعه سرخپوستان آمریکا- چاپ دوم اثری دی براون ترجمه محمد قاضی

تلویزیون (از سیاه و سفید تا رنگی) چاپ دوم تالیف مهندس خداداد انقابی ۵۴۷ صفحه .

اندیشه ترقی - چاپ دوم - تالیف دکتر فریدون آدمیت ۵۱۴ صفحه

انقلاب افریقا - چاپ پنجم اثرفرانتس فانون تالیف‌محمد امین کاردان ۲۵۷ صفحه

کتابفروشی خیام
تهران - شاه‌آباد - پاساژاقبال تلفن ۳۰۰۶۹

۱- تاریخ روضه‌الصفا
تالیف خواوند شاه از آغاز دولت ماد تازمان قاجاریه ۱۱ جلد ۸۰۰۰ ریال

۲- تاریخ نامه هرات
تالیف یعقوب الهروی ۸۰۰ صفحه ۵۰۰ ریال

۳-خودآموز انگلیسی قدم‌بقدم ازمبتدی‌تاعالی در ۵ جلد ۴۵۰ ریال

۴-دیوان رضی‌الدین آرتیمانی بضمیمه ساقی نامه و سوکند نامه ۱۵۰ ریال

۵-سرود برگریزان
مجموعه شعر بیژن ترقی باجلد سلفون ۲۵۰ ریال

۶-فرهنگ‌مترادفات‌و اصطلاحات فارسی تالیف محمد پادشاه با شواهد شعری ۵۰۰ ریال

۷- کشاف اصطلاحات الفنون تالیف فاروقی تهانوی عربی۲ جلد قطع بزرگ جلد طلاکوب ۴۰۰۰ ریال

دنیای دانش

انتشارات دنیای دانش
تهران- خیابان‌شاهرضا روبروی دانشگاه تهران تلفن ۶۶۰۲۷۹

ایستگاه بین‌راه
ازعمران صلاحی ۱۵۰ ریال

آبشار های آفتاب
مجموعه شعر عباسعلی یحیوی ۹۰ ریال

زخمهای کهنه
نوشته ایرج مهدویان ۴۰ریال

قصه‌های نوشین
ترجمه ناهید کاشی‌چی ۶۰ریال

فرهنگنام‌آوران اقتصادسیاسی نوشته دکتر محمد باقرصدری ۱۵۵ ریال

قیامشیخ عبداله شمزینی‌نوشته اسکندر غوریانس ۱۱۰ ریال

ادبیات منظوم ترك
ترجمه حبیب ساهر ۱۵۰ریال

اسطوره های مصر
ترجمه سیما صدیق ۶۰ ریال

قوسی تبریزی
ترجمه ح.صدیق ۶۰ریال

فرهاد و شیرین
نوشته صمد ورغون ۱۱۰ریال

آثار دکتر شین پرتو
در کتابفروشی مقیم چهارراه قصر تلفن ۸۴۴۷۳۰
۱- پهلوان زند.
۲- سفید پوشان.
۳- قهرمان ایرانشهر.
۴- زندگی فردا است.
۵- بازیهای هستی.
۶- غزاله خورشید.
۷- بیگانه‌ای در بهشت.
۹- شکند جادو .
۸- سایه شیطان.
۱۰- داغ شقایق.
۱۱- کام شیر.
۱۲- خانه نمک.
۱۳- آخرین پیکار.
۱۴- محراب پیکار.

موسسه مطبوعاتی عطائی
تهران- خیابان ناصرخسرو تلفن ۳۱۲۴۲۴

مقالات شمس تبریزی
تصحیح‌احمد خوشنویس ۵۰۰ ریال

ره‌آورد معنوی (در شرح اشعار مشکل مثنوی) حاج میرزا محسن عمادحالی ۱۵۰ ریال

زبان دوم
(خود اموز زبان اسپرانتو) دکتر صاحب الزمانی ۲۵۰ریال

سرگذشت‌مرد خسیس(نمایشنامه) م‌آخوندوف‌ترجمه‌احمدمهدوی ۱۰۰ ریال

رویا و روان‌کاوی
محمد رضا علومی ۱۰۰ ریال

طب‌الکبیر
محمد سرورالدین ۳۰۰ ریال

خطسوم
دکترصاحب‌الزمانی ۸۵۰ریال

آسیاو دیپلماسی آمریکا احمد بنی‌احمد ۱۰۰ ریال

قدرت
اثر برتراندراسل ترجمه دکتر هوشنگ منتصری ۱۵۰ریال

تاریخ ارمنستان
پروفسور عباس مهرین ۱۰۰ ریال

کانون معرفت
تهران - خیابان لاله‌زار (از طرف‌میدان‌سپه) تلفن ۳۹۲۴۳۷ کتابخانه شخصی خود را با انتشارات کانون معرفت غنی سازید(هرهفته ۱۰ کتاب‌نفیس بشما معرفی میشود)

۱- کلیات دیوان شیخ اجل سعدی‌باهتمام دکتر مظاهرمصفا (استاد دانشگاه) به پیوست فهرست اعلام و اماکن و معانی‌لغات بالغبر یکصدفهرست وگراورهای رنگین در ۱۵۴۰ صفحه بها ۱۵۰۰ ریال

۲- کلیات دیوان شاه داعی شیرازی بکوشش دکتر محمد دبیر سیاقی ۲ جلد۱۲۸۵صفحه ۱۲۵۰ ریال

۳- تاریخ دنیا
اثره.ج.ولز ترجمه رضاافشار ۳۳۸ صفحه ۴۵۰ ریال

۴- تاریخ حقوق ایران تالیف دکتر جعفری لنگرودی ۳۹۵ صفحه ۴۵۰ ریال

۵-کلیات‌دیوان‌حافظ بامقدمه‌ای در باره شخصیت حافظ دکتر جعفری لنگرودی با گراور و مینیاتور های رنگین ۳۵۰ریال

۶- فرهنگ غیاث‌اللغات‌بکوشش دکتر محمد دبیر سیاقی ۳جلد ۱۵۵۱ صفحه ۱۵۰۰ ریال

۷- انقلاب ایران
تالیف پرفسور ادوارد براون ترجمه‌احمد پژوه باگراورهای متعددازرجال صدر مشروطیت ۱۵۰۰ ریال

۸- تاریخ مطبوعات و ادبیات ایران در دوره مشروطیت (۳ جلد) اثر پرفسور ادوارد - براون‌ترجمه محمد علی‌تربیت- محمد عباسی ۱۱۱۱ صفحه ۱۲۰۰ ریال

۹- خاطرات و سفرنامه موسیونیکی تین‌قنسول سابق روس در ایران با مقدمه‌ای از استاد ملک‌الشعرا بهار ودکتر بهرام فرموشی استاد دانشگاه ترجمه‌علی‌محمد فرموشی‌مترجم همایون ۵۰۰ ریال

۱۰-مسائل فلسفی برتراندراسل ترجمه: دکتر احمد اردوبادی ۱۸۷ صفحه ۲۰۰ ریال

انتشارات مروارید
تهران، خیابان‌شاهرضا روبروی دانشگاه‌شماره ۱۹۴ تلفن ۶۴۰۳۰۵ - ۶۴۰۸۶۶ و ۶۶۷۸۴۸

دشنه در دیس
مجموعه شعر احمد شاملو ۷۲ صفحه ۱۰۰ ریال

گیامو سنگ نه ، آتش‌مجموعه شعر نادر نادرپور ۱۸۰صفحه ۲۵۰ ریال

شام بازپسین
مجموعه شعر نادر نادرپور ۱۵۳ صفحه ۲۵۰ ریال

از آسمان تا ریسمان
مجموعه‌شعر نادر نادرپور ۹۷ صفحه ۱۷۵ ریال

چشمها و دستها
مجموعه شعر نادر نادر پور ۱۹۵ صفحه ۲۵۰ ریال

سرمه خورشید
مجموعه شعر نادر نادر پور ۱۵۳ صفحه ۲۲۵ ریال

هنرعشق ورزیدن
اریک‌فروم‌ترجمه پوری‌سلطانی ۲۳۵ صفحه ۲۷۵ ریال

ترس و نکبت رایش سوم برتولت برشت ترجمه شریف لنکرانی ۱۹۵ صفحه ۲۰۰ریال

اطاقی در حومه‌ها
مجموعه شعر کامیار شاپور ۷۲ صفحه ۱۰۰ ریال

طنز آوران امروز ایران بیژن اسدی پور و عمران صلاحی ۱۳۵ صفحه ۱۵۰ ریال

همه بملاقات اینه میرویم (کاریکلماتور ۴) پرویز شاپور ۱۰۴ صفحه ۱۵۰ ریال

حرفهائی‌با فروغ فرخزادچهار گفت و شنود رادیوئی ۷۹ صفحه ۱۰۰ ریال

فرهنگ سیاسی
داریوش‌آشوری ۱۷۵ صفحه ۲۰۰ ریال

حافظ شیراز
احمد شاملو ۷۱۰ صفحه ۸۰۰ ریال

طنز خانگی
بیژن اسدی پور ۱۷۰ صفحه ۲۰۰ ریال

اوستا از گزارش استاد پور داود نگارش دکتر جلیل دوستخواه ۳۸۹ صفحه ۵۰۰ ریال

تاریخ ادبیات ایران در ۲ جلد ادوارد براون ترجمه فتح‌اله مجتبائی و غلامحسین صدری افشار ۹۰۰ ریال

ازنیما تابعد
برگزیده اشعار شاعران امروز بانتخاب فروغ فرخزاد ۳۶۰ صفحه ۳۵۰ ریال

لبخند بخت
از گی‌دوموپاسان ترجمه کریم کشاورز ۲۵۴ صفحه ۲۷۵ریال

باغ آینه
مجموعه شعر احمد شاملو ۱۵۶ صفحه ۱۷۵ ریال

موسسات انتشاراتی در بازارچه کتاب

شاهرضا مقابل دبیرخانه دانشگاه تهران

انتشارات آبان
تهران،خیابان شاهرضا مقابل دبیرخانه دانشگاه تهران بازارچه کتاب

هیچ وهمه
آرتورکسلر ترجمه‌ی علی اصغر خبره زاده ۲۰۰ ریال

جف سیاهه
تئودوردرایزر ترجمه‌ی پرویز داریوش ۲۰۰ ریال

قصه‌های چینی
لین‌یوتانگ ترجمه‌ی پرویز داریوش ۱۲۵ ریال

مردی که مرده بود
د.ه. لاورنس ترجمه‌ی پرویز داریوش ۱۰۰ ریال

دوبلینی‌ها
جیمس جویس ترجمه‌ی پرویز داریوش ۲۷۵ ریال

خانم صاحبخانه
فئودور داستایوسکی ترجمه‌ی پرویز داریوش ۱۴۰ ریال

عشق ونفرت
ژان‌باتیست‌رسی ترجمه‌ی‌پرویز داریوش ۸۰ ریال

مقالات فرزان ۸۸۵ ریال

سرابهای کویری
منوچهر شیبانی ۱۲۵ ریال

آینه هاتهی‌ست
م.آزاد ۱۸۵ ریال

تسبیح‌خان
جلیل قلی زاده ۱۵۰ ریال

میترا و خمیازه های باد محمد گرگین ۶۰ ریال

کفچه‌مار
سید حسین میر کاظمی ۵۵ریال

پژوهندگان زمان
دکتر آریانپور ۳۸۰ ریال

نخستین عشق
ماکسیم گورکی ۵۰ ریال

آفریقادر چنگال اسرائیل‌سلیمان ابوزید ترجمه‌ی شهاب امیری ۶۰ ریال

انتشارات صفی‌علیشاه
تهران - میدان‌بهارستان تلفن ۳۹۲۰۴۱
تهران .خیابان‌شاهرضا مقابل دبیرخانه دانشگاه تهران بازارچه کتاب

پیشگام کارکتابدرایران‌انتشارات جدیدخود را معرفی میکند
اختناق ایران
از مورگان شوستر
بامقدمه تحقیقی و جامع‌اسماعیل رائین .

سرگذشت موسیقی ایران
دردو جلد اثر روح‌الله خالقی

مانیه تیسم شخصی
تالیف پل ژاگو
ترجمه مشفق‌همدانی

دیوان حافظ - چاپ دوم
بکوشش دکتر یحیی قریب

زندگی و آثار نیما یوشیج
باهتمام دکتر جنتی عطائی

بنیاد نمایش در ایران - چاپ دوم
تالیف دکتر جنتی‌عطائی

دائی‌جان ناپلئون - چاپ دهم
از ایرج پزشکزاد .

ماشاءالله خان‌دربارگاه هارون‌الرشید
از ایرج‌پزشك زاد

ادبمرد به زدولت اوست
از ایرج‌پزشك زاد

غزلیات شمس تبریزی
بکوشش منصور مشفق

دیوان صفی‌علیشاه
بکوشش منصور مشفق

قیام شیخ محمد خیابانی
از : علی آذری

یکسو نگریستن‌و یکسان‌نگریستن صدماجرا از شیخ‌ابوسعید - ابوالخیر
بانتخاب:فریدون‌مشیری

جنایت و مکافات
اثر داستایوسکی- ترجمه‌مشفق همدانی

حافظه در روانشناسی
اثر هاری‌لورین- ترجمه مشفق همدانی

ابله‌نوشته داستایوسکی ترجمه مشفق همدانی

میرزا ملکم خان تالیف اسماعیل رائین

عدالت اجرا شده است
تالیف ژان‌مکر ترجمه ایرج پزشکزاد

کتابفروشی اشراقی
تهران- خیابان‌شاهرضا مقابل دبیرخانه دانشگاه تهران بازارچه کتاب
تهران - خیابان شاه آباد جنب خیابان باغ سپهسالار تلفن ۳۱۹۹۰۸ - ۳۰۲۸۵۴

توبا
کبراسعیدی (شهرزاد)
۱۳۶ صفحه ۱۲۵ ریال

باتشنگی پیرمیشویم
کبراسعیدی (شهرزاد)
۱۰۴ صفحه ۱۰۰ ریال

ماسه ها و حماسه ها
کارو
۲۱۸ صفحه ۲۵۰ ریال

راهنمای مسافرت اروپا بانضمام مکالمات روزمره به‌پنج زبان
تالیف ذبیح‌الله بیات راهنمای جهانگردان
۳۹۰ صفحه ۴۰۰ ریال

کلیات چهارمقاله
تالیف علی‌النظامی‌العروضی السمرقندی
باتصحیح و مقدمه محمد بن عبدالوهاب قزوینی ۵۰۰ ریال

تاریخ ایران زمین
از روزگار باستان تاعصرحاضر
تالیف محمد جواد مشکور

انتشارات دنیا
مقابل دبیرخانه دانشگاه تهران بازارچه کتاب تلفن ۶۶۷۸۶۰

روش شناسی ، منطق ، علم
ترجمه‌و تنظیم محمد نقی‌برومند (ب.کیوان) ۱۵۰ ریال

شانس ، قطعیت وروند ها
اثرلئونارداستریژین ترجمه افشین آزادمنش ۳۰۰ ریال

دیدگاه مردم‌شناسی
نوشته لیوی استروس ترجمه نعمت‌اله تقوی ۶۰ ریال

تاریخ مختصر جهان
ترجمه محمد تقی فرامرزی

انتشارات گام
تهران.خیابان شاهرضا مقابل دبیرخانه‌دانشگاه تهران بازارچه کتاب

هنر آشپزی
رزامنتظمی ۶۰۰ صفحه ۲۲۵۰ ریال (مرکز پخش)

ملل فقیر
نوشته بیرموسی ترجمه خلیل ملکی ۳۰۰ صفحه ۲۵۰ ریال

برمیگردیم گل نسرین بچینیم نوشته ژان لافیت . ترجمه حسین نوروزی ۲۵۰ صفحه ۱۵۰ ریال

اصطلاحات روزمره انگلیسی و آمریکائی
نوشته شاپور اردشیر جی ۲۷۴ صفحه ۲۵۰ ریال

اختناق هندوستان
نوشته ویل دورانت ترجمه: رحیم نامور
۲۶۰ صفحه ۲۸۰ ریال

کتاب احمد
نوشته عبدالرحیم طالبوف ۲۴۳ صفحه ۲۰۰ ریال

زمینه انقلاب مشروطیت‌ایران نوشته حسن تقی زاده ۱۴۰ صفحه ۱۳۰ ریال

فروافتادگان
نوشته : ماکسیم گورکی
ترجمه : سعید نفیسی
۱۲۰ صفحه ۱۰۰ ریال

در پیرامون ادبیات وزندگی نوشته محمدعلی سپانلو ۱۴۴ صفحه ۱۲۰ ریال

مشکل پدران ومادران‌درباره امور جنسی فرزندان
نوشته: دکتر.آر.مکدانالدلل ۶۰ ریال

تاریخ پانصد ساله خوزستان
نوشته : احمد کسروی
۲۸۰ صفحه ۳۲۰ ریال

انتشارات ققنوس
تهران خیابان شاهرضا مقابل‌دبیرخانه دانشگاه تهران بازارچه‌کتاب

فلسطین، فلسطین وطن مقدس من داریوش عبادالهی

خلیفه
اثر داریوش عبادالهی

داستان حنگل
اثر داریوش عبادالهی

باباعلی
اثر داریوش عبادالهی

راز درون
اثر دکتر علی مقدم

طنز چیست
اثر خلیل‌اله مقدم

انتشارات گوتنبرگ
تهران خیابان شاهرضا مقابل دبیرخانه‌دانشگاه تهران بازارچه کتاب تلفن ۶۶۱۰۰۳

کتابهای علمی بزبان ساده انتشارات گوتنبرك
پیام‌آورکیهان‌نوشته‌الکساندر. کازانشفترجمه مرتضی‌صابر ۸۰ ریال ۸۸ صفحه

هزارو یک راز علمی نوشته کاظم فائقی ۱۲۰ ریال ۱۱۹ صفحه

اسرار جهان دانش نوشته کاظم فائقی ۱۲۰ ریال ۱۳۵ صفحه

فیزیک برای همه نوشته‌کاظم فائقی

بازگشت به ستارگان نوشته کاظم فائقی

درجهان دانش‌وبینش‌نوشته کاظم فائقی ۱۲۰ ریال ۱۲۰ صفحه

بازی با حروف نوشته کاظم فائقی ۱۷۰ریال ۲۰۶صفحه

بازی با خط نوشته کاظم فائقی ۱۷۰ ریال ۲۰۰صفحه

سرگرمی‌های علمی تجربی جلد اول از پرلمان ترجمه محمد تقی‌زاد۲۰۰ ریال۲۵۰ صفحه

سرگرمی‌های علمی تجربی جلد دو م‌از پرلمان ترجمه محمد تقی‌زاد ۱۸۰ریال۲۱۰ صفحه

سرگرمی های علمی تجربی جلد سوم از پرلمان ترجمه محمد تقی‌زاد ۱۷۰ ریال۱۸۸ صفحه

هنر عکاسی عبدالمجید وحدنیان۲۵۰ریال۲۰۰صفحه

عکاسی برای‌همه نوشته‌کاظم فائقی ۲۰۰ریال ۲۴۴ صفحه

دانستنیهای‌علمی‌برای‌نوجوانان نوشته فائقی ۲۰۰ریال ۲۳۲ صفحه

سرگرمیهای شیمی نوشته کاظم فائقی ۲۰۰ ریال ۲۴۰ صفحه

خواب از نظر پاولف - از ل. روفلین ترجمه ولی‌اله آصفی ۱۲۵ ریال۱۱۴صفحه

پیدایش دین و هنر از جهان دی‌مورگان ترجمه ایرج احسانی۱۸۴صفحه۱۵۰ریال

فرضیه نسبی انیشتن- ازل. لاندو یوری‌رومر - ترجمه صیادپور ۶۵صفحه ۴۰ریال

سنگها را بشناسیم اثر ام.بی. کرماخترجمه‌نازارهامبارچیین ۹۲ صفحه ۷۰ ریال

نقشه و نقشه‌برداری‌دردنیای قدیم و جدید ترجمه و تالیف ابوالفضل ارمون ۶۰ ریال ۷۱ صفحه

دن‌کیشوت اثر سروانتز ترجمه شیپور ۷۸صفحه ۷۰ ریال

جالیز شخصی از آسانیکو ترجمه‌صادی‌سرابی ۶۰صفحه ۵۰ ریال

مغز و شگفتیهای آن اثر سیمونف آسریان ترجمه رزم‌ازما ۶۸ صفحه ۵۰ریال

موت ودن حل‌ارایی ازنادره قزوینی نوشته کاظم سائی ۲۶۲ صفحه ۲۵۰ ریال

زندگی بدون دارو نوشته ا. اس اودونیا ترجمه باقر مظفرزاده ۱۰۴صفحه ۱۰۰ ریال

باشگفتیهای‌جهان آشناشوید (آسیا) از حیی سیوا حواه ۱۹۲ صفحه ۲۰۰ ریال

خودتان درست کنید از سایپو ترجمه صادی‌سرایی ۳۳ صفحه ۲۵ ریال

از تیرکمان‌تاموشک نوشته آن. سوپریدوف ترجمه‌میمنا ۳۶ صفحه ۴۰ ریال

افقهای بیکران حیات جلد اول نوشته سرگیف ترجمه مسعود نبوی ۲۰۵ صفحه ۲۰۰ ریال

افقهای‌بیکران‌حیات جلددوم نوشته‌سرگیف‌ترجمه مسعود نبوی ۲۰۵ صفحه ۲۰۰ریال

خورشید وزمین تالیف‌آندره بواسو ترجمه مرتضی‌صابر ۱۶۰ صفحه ۷۰ ریال

الکترونیک بزبان ساده از راسدوف ۲۴۲ صفحه ۲۰۰

کتابهای کودکان مصور چاپ پروگرس شوروی در ۱۸ جلد هر جلد ۱۵ ریال

بازار کتاب راهر هفته روزهای ۵شنبه وشنبه مطالعه فرمائید

آغاز عملیات ساختمانی راه کامیاران- دوآب دراستان کردستان

در هفته‌ای‌که گذشت‌تیمسار سرلشگر علیزاده استانــدار کردستان طی مراسم باشکوهی بنام نامی‌شاهنشاه آریامهرآغاز عملیات ساختمانی راه آسفالته کامیاران - دوآب را اعـلام کرد .

★ توسعه صنعتی ، کشاورزی ودامداری

در این مراسم که گروهکثیری از طبقات مختلف مردم شرکت داشتند . تیمسار سرلشگر علیزاده استاندار کردستان‌طی مطالبی از اینکه امروز در آغاز سال نو یکی دیگر از پروژه های بزرگ عمرانی و اقتصادی استان کردستان صورت تحقق میگیرد ابـراز خرسندی نمودو اظهارداشت استان کردستان در پرتو توجهات خاص شاهنشاه آریامهر نسبت به مردم شریف و اصیل این سامان هر روز یکی ازپروژه های مهم‌اقتصادی، اجتماعی وفرهنگی بهداشتی‌و رفاهی در گوشه و کنار این استان آغاز و یا مورد بـهره برداری قرار میگیرد .

استاندار کردستان افزود : استان کردستان با گام‌هـای سریع راه صحیح را بسوی صنعتی شدن همراه با توسعه کشاورزی و- دامداری می - پیماید .

★ طرحهای عمرانی استان

استاندار کردستان ضمن اشاره به عملیات ساختمانی پروژه های ساختمانی مجتمع آموزشی و دانشگاهی‌دانشگاه رازی و تربیت دبیر سنندج‌و بهره برداری‌از بیمارستان۲۰۰ تختخوابی سنندج و فعالیت گسترده‌ای که در زمینه‌توسعه دامداری و مرغداری دراستان کردستان مخصوصا درسنندج کامیاران و بانه صورت گرفته است خداوند را شکر کرد که به او توفیق اجرای اوامرو منویات شاهنشاه آریامهررا ارزانی داشته است و خاطر نشان ساخت که مردم‌سلحشور کردستان ازحوادثو رویداد های گوناگون‌و اسف باری که اخیرا در استان های مختلف ایران رخ داده است بشدت متاثر ومتاسف هستندو انزجار و تنفر عمیق خود را نسبت‌به عاملین وقایع اخیر ابراز می دارند و این خود بهترین نمودار شاهدوستی و میهن پرستی فرد فردمردم این‌سامان است .

استاندار کردستان در پایان مطالب خود اهمیت احداث‌راه جدیدمخصوصا راه‌کامیاران - دو آب - مریوان - سقز - بانه سردشت و پهلوی دژ - سنندج - همدان .غیبی سور- بیجار- تکاب را تشریح نمود و ابراز امیدواری کرد که‌در اجرای‌منویات شاهنشاه‌آریامهر بیش‌ازپیش‌برای تامین‌نیازمندی های‌مردم‌استان کردستان‌توفیق یابد .

★ اجرای پروژه بزرگ

سپس آقای مهندس قندی مسئول شرکت همکاری شایگان بانه که‌اجرای‌این پروژه‌بزرگ را عهده‌دار است طی سخنانی باین نکته اشاره کرد که در پرتو انقلاب شاه و ملت ایران از هر نظر گام های موثری‌به سوی ترقی و تعالی برمیدارد و افزود خوشبختانه جوانان فعال و میهن پرست ایرانی در کلیه زمینه ها و رشته های مختلف فنی.صنعتی‌و تکنولوژی رشته کار را بدست‌گرفته‌اند .

آقای مهندس قندی در پایان سخنان خود ابراز امیدواری کرد که گروه مهندسان و کارکنان شرکت‌همکاری‌شایگان بانه بتوانند همگام با سایر پیشرفت ها وجهش های‌سریع ایران در تحقق بخشیدن باین پروژه مهم گام بردارند وموفق شوند .

★ راهها شاهرگهای حیاتی اقتصاد

آنگاه آقای مهندس کاراندیش مدیر کل راه و ترابری استان کردستان اظهارداشت : کشور ما در پرتو انقلاب شاه وملت چهره تازه‌ای‌به خود گرفته‌و با قدم های استواردر مسیر عمران و آبادانی سریع بجلو میرود و هر روز در سراسر کشور چندین برنامه عمرانی آغاز و یا مورد بهره برداری قرار میگیرد و ما نیز امروزدر این محل گرد آمده‌ایم تا شاهد آغاز عملیات یکبرنامه عمرانی و پراهمیت که سال ها مورد تقاضای اهالی منطقه بــوده باشیم .

همانطوری که‌استحضار دارید راه در حقیقت شاهرگ حیاتی و اقتصادی هر مملکتی بشمار می آید و در دنیای‌پیشرفته امروز توجه خاصی‌به‌گسترش شبکه راه ها مبذول میشود .

مهندس کاراندیش افزود : وزارت راه و ترابری در اجرای اوامر موکد و نیات عالیه شاهنشاه آریامهر تلاش مینماید که همگام با سایربرنامه های عمرانی نسبت به احداث راههای جدید و کوتاه کردن فاصله شهرها وروستاها و بالا بردن سرعت ارتباطی که باعث خواهد شد تولیدات کشاورزی و صنعتی‌از محل تولید بمحل مصرف سریعتر و با هزینــه کمتری حمل ونقل گردد وعلاوه براین راهها در اقتصادپیشرفته جامعه ملی و شکوفائی اقتصاد و صنعت متحول‌کشور و ایجاد رابطه‌های اجتماعی افراد از لحاظ مبادلات بازرگانی و مهمتر از همه بسط دانش فرهنگ و بهداشت در روستاهای دور یا نزدیک نقش بسیار ارزنده و موثری دارند.

★ مشخصات فنی راه

راه اسفالته کامیاران- دوآب در دو قطعه ساخته میشودکه مشخصات قطعه اول آن بدین شرح است: در قطعه اول ۱۲۶ پل بزرگ وکوچک احـداث خواهد شد. جمعا ۹۳۰۰۰۰ متر مکعب عملیات خاکبرداری صورت میگیرد و ۴۲۰۰۰۰متر مکعب نیز خاکریزی میشود. در قطعه اول راه کامیاران- دوآب عملیات بنائی سنگی در ۱۱۰۰۰ متر مکعب صورت میگیرد و عملیات بتونی نیز ۳۲۰۰۰ متر مکعب خواهد بود. قشر زیر اساس ۱۴۰۰۰۰ متر مکعب و قشر اساس ۷۵۰۰۰ متر مکعب است. روسازی‌اسفالت قطعه‌اول راه کامیاران- دوآب۲۱۰۰۰۰۰ متر مربع خواهد بود.

مشخصات قطعه دوم که از روی محور موجود سنندج مریوان صورت میگیرد بشرح زیر است:

تعداد پلها اعم از کوچک و بزرگ ۱۱۵ دستگاه .

کوبری وخاکبرداری ۱۷۰۵۰۰۰ متر مکعب

خاکریزی ۸۵۰۰۰۰ متر مکعب

عملیات بنائی سنگی۳۵۷۰۰ متر مکعب.

عملیات بتونی ۳۶۵۰۰ متر مکعب.

قشر زیر اساسی ۱۱۰۰۰۰ متر مکعب.

قشر اساسی ۵۸۰۰۰ متر مکعب.

روسازی اسفالتی ۲۵۰۰۰۰۰ متر مربع

★ آقای مهندس کاراندیش‌مدیر کل اداره راه و ترابری کردستان هنگام سخنرانی

★ آقای‌مهندس قندی‌مسئول شرکت همکاری شایگان بانــه پیرامون اهمیت نقش راههــا سخن گفت.

★ تیمسار سرلشگر علیزاده استاندار کردستان، آقای مشیر وزیری مسئول حزب رستاخیز ملت ایران در کردستان، تیمسار سرتیپ نیازمند فرمانده ناحیــه ژاندارمری کردستان در مراسم آغاز عملیات ساختمانی راه کامیاران - دوآب ...

★ بولدوزرها و ماشین آلات سنگین راهسازی، عملیات ساختمانی راه کامیاران- دوآب را آغاز کردند

آگهی مناقصه شماره ۵ر۳۷

شرکت ملی صنایع فولاد ایران در نظر دارد تعداد ۲۵۰ دستگاه‌کولر گـازی جهت استفاده در منطـقه گرمسیری ومرطوب (بندرعباس) را ، طبق مشخصات زیر از طریق مناقصه عمومی خریداری نماید.

- ظرفیت حدود ۱۶۰۰۰ بی . تی. یو ۱۰۰ دستگاه
- ظرفیت حدود ۱۸۰۰۰ بی. تی. یو ۱۰۰ دستگاه
- ظرفیت حدود ۲۴۰۰۰ بی. تی. یو ۵۰ دستگاه

شرایط مناقصه

۱- محل تحویل : مجتمع‌تولیدفولاد بندرعباس (واقع دربندرعباس)

۲- مدت‌تحویل : حدود ده روز پس‌از اعلام برنده مناقصه .

۳- شرکت‌کنندگان درمناقصه‌بایدپیشنهادات خود را حداکثر تاساعت ۱۰صبح روز سه‌شنبه پنجم اردیبهشت ماه سال جاری بدفتر شرکت واقع درخیابان جم شماره ۱۵ تسلیم دارند، حضور پیشنهاد دهندگان یا نمایندگان آنهاکه کتبا معرفی شده باشند درموقع افتتاح وقرائت پیشنهادات بلامانع است.

۴- شرکت کنندگان درمناقصه بایدیك‌ضمانت نامه قابل تمدید بمبلغ هفتصدهزار (۷۰۰٬۰۰۰) ریال که‌حداقل سه‌ماه‌پس‌ازتاریخ‌افتتاح‌پیشنهادات اعتبار داشته وبنام شرکت ملی‌صنایع فولادایران صادر گردیده باشد، بضمیمه پیشنهادات خـود تسلیم نمایند.

۵- به‌پیشنهاداتیکه پس‌از تاریخ مقرر تسلیم گرددو همچنین به‌پیشنهاداتیکه مبهم یا مشروط یافاقدسپرده باشد ،ترتیب اثر داده نخواهدشد.

۶- برنده مناقصه باید قبل‌از انعقاد قرارداد، سپرده حسن‌انجام معامله که‌بالغ برده درصدکل مبلغ قرارداد باشد بصورت تضمین‌نامه بانکـی بسپارد .

۷- برندگان اول ودوم حداکثر ظرف مدت ۱۵ روز پس‌از افتتاح‌پاکتهای پیشنهادی ،تعیین خواهند شد.

۸- شرکت ملی صنایع فولاد ایران دررد یك یاتمام پیشنهاد ها مختار خواهد بود.

۹- سایر اطلاعات و جزئیات مناقصه دراسناد مناقصه مندرج است.

۱۰- داوطلبان شرکت درمناقصه میتوانند در یکی ازساعات اداری روز های یکشنبه بیست و هفتم ودوشنبه بیستو هشتم فروردین ماه سال جاری جهت دریافت اوراق مناقصه به‌امور خرید این‌شرکت به‌نشانی فوق‌الذکر مراجعه نمایند.

مالف ۱۳۲۷ ۱-۲

شرکت ملی صنایع فولاد ایران

دنیای ورزش شنبه‌ها منتشر میشود

دانشگاه جندیشاپور

پذیرش دانشجو در دوره‌های فوق لیسانس

دانشگاه جندی‌شاپور تعدادی دانشجو برای‌دوره‌های فوق‌لیسانس در رشته‌های زیر میپذیرد :

۱- فیزیك ۲- شیمی ۳- زمین شناسی۴- ریاضی ۵-آمار ۶-آناتومی ۷- فیزیولوژی ۸- فارماکولوژی ۹-میکروبشناسی۱۰-انگل‌شناسی ۱۱-بیوشیمی ۱۲- بیوفیزیك۱۳- بهداشت۱۴- تغذیه ۱۵-علوم داروئی ۱۶- علوم آزمایشگاهی ۱۷- مهندسی پزشکی ۱۸- آموزشی پرستاری ۱۹- بیهوشی ۲۰- ژنتیك ۲۱ باغبانی ۲۲ - خاك‌شناسی ۲۳- آبیاری ۲۴- گیاه پزشکی ۲۵- ماشین‌الات کشاورزی ۲۶- زراعت ۲۷- صنایع غذائی ۲۸- دامپروری ۲۹- زبان وادبیات فارسی ۳۰-زبان و ادبیات انگلیسی ۳۱- زبان وادبیات فرانسه ۳۲- روانشناسی صنعتی‌و سازمانی۳۳- روانشناسی‌پرورشی ۳۴-مشاوره‌وراهنمائی۳۵- تعلیم‌و تربیت۳۶-مدیریت آموزشی ۳۷- کتابداری ۳۸- تربیت‌بدنی .

شرایط پذیرش دانشجو

۱- مجاز به ادامه تحصیل از نظر مقررات وظیفه عمومی .

۲- برخورداری از سلامت جسمی وروانی.

۳- دارا بودن گواهی‌نامه لیسانس مرتبط بارشته فوق لیسانس‌مورد انتخاب (دانشجویانی که‌ترم آخر تحصیل خود را میگذرانند بشرط‌داشتن سایر شرایط میتوانند‌در امتحانات‌شرکت کنند) .

۴- داشتن حداقل میانگین ۳ یا معادل آن در نظام های نمره‌گذرای دیگر .

تبصره :

کسانی که معدل کمتر از ۳ داشته‌باشند میتوانند در امتحانات شرکت نمایند و در صورت قبول شدن با رسیدگی به سابقه تحصیلی آنـان کمبودهای تحصیلی تعیین و تارسیدن به میانگین ۳باید شخصا کار کنند و امتحانات مربوط را بگذرانندبهرصورت قبل‌ازاینکه میانگین‌آنان‌به ۳ برسدنمیتوانندبرای‌دوره فوق‌لیسانس ثبت‌نام نمایند.

۵- توفیق‌درامتحانات‌زبان‌خارجه(انگلیسی)

۶- توفیق در امتحانات اختصاصی کتبی و یاعملی ویا مصاحبه مربوط به هررشته .

۷- دانشگاه تعداد دانشجویان مورد نیازدر هررشته را به ترتیب میانگین نمرات لیسانس و امتحانات اختصاصی انتخاب خواهد کرد.

۸- داوطلبان فقط یك رشته را میتواننـد انتخاب کنند.

۹- داوطلبان رشته های زبان انگلیسی و فرانسه از گذراندن امتحان زبان خارجه موضوع بند ۵ معاف هستنـد و منحصراً در امتحانـات اختصاصی شرکت میکنند.

۱۰- پذیرفته شدگان بشرط سپردن تعهد خدمت طبق مقررات از مزایای آموزش رایگان سازمان امور دانشجویان کشور استفاده خواهند کرد.

۱۱-پذیرفته‌شدگان که‌تعهد خدمت‌نسپارند بایستی طبق مقررات شهریه بپردازند .

۱۲- دانشگاه در صورت‌نیاز بخدمت‌بعضی از دانشجویان فوق لیسانس در مقابل کاری که انجام خواهند داد حق‌الزحمه پرداخت میکند . اینگونه دانشجویان از پرداخت شهریه تحصیلی نیز معاف خواهند شد .

۱۳- داوطلبان باید برای ثبت‌نام فتوکپی مدرك تحصیلی و ۳ قطعه عکس ۴ × ۳ ویك برك فتوکپی شناسنامه و قبض پرداخت ۲۰۰۰ ریال بحسابجاری شماره ۱۱۱۷ دانشگاه جندیشاپور دربانك عمران‌شعبه جندیشاپور رابقسمتی ارسال دارند که حداکثر تا آخر وقت اداری روز پانزدهم اردیبهشت ماه سال ۲۵۳۷ به اداره کل خدمات آموزشی دانشگاه رسیده باشد .

۱۴- امتحان زبان خارجه ساعت ۱۰ صبح روز ۱۶ اردیبهشت ماه سال ۲۵۳۷و امتحان‌کتبی اختصاصی ساعت ۳بعداز ظهر همان‌روزبرگزار خواهد شد .

۱۵- کارت ورودبه‌جلسه‌امتحانات ازساعت ۸ صبح روز امتحان در دانشکده ادبیات و علوم انسانی توزیع خواهد شد .

۱۶- فهرست نام قبولشدگان امتحانات کتبی حداکثر تاپایان اردیبهشت ماه در دانشگاه اعلام وعلاوه برآن‌ازطریق پست‌به آدرس‌داوطلبان اطلاع داده خواهد شد که جهت مصاحبه مراجعه نمایند .

۱۷- داوطلبان میتوانندبرای‌کسب اطلاعات بیشتر به اداره کل خدمات آموزشی دانشگاه شخصا مراجعه یابا تلفن ۳۰۰۸۴ تماس بگیرند .

آگهی استخدام رسمی

استانداری بوشهر طبق مفاد قانون استخدام کشوری شش نفررا از طـریق امتحان- مسابقه‌بشرح زیراستخدام‌میکند

ردیف عنوان طبقه‌شغل	محل جغرافیائی خدمت	تعداد موردنیاز	شرایط احراز	گروه شغلی
۱- جمع‌دار اموال ۱	بوشهر	۱	دارابودن مدرك پایان تحصیلات دوره اول‌متوسطه و طی دوره کارآموزی مربوط	۳
۲- ماشین‌نویس ۱	«	۲	دارابودن تحصیلات دوره اول متوسطه و گواهی ماشین‌نویسی	۳
۳- نظافتچی ۱	«	۲	دارابودن مدرك پایان تحصیلات دوره ابتدائی	۱
۴- باغبان ۱	«	۱	دارابودن مدرك پایان تحصیلات دوره ابتدائی و آشنائی بامرباغبانی	۱

داوطلبان واجدشرایط میتوانند برك درخواست ذیل این آگهی راتکمیل کنند و با دو قطعه عکس۳ × ۴ خود و رسید بانکی مبنی بر پرداخت مبلغ ۱۵۰ ریال برای ردیـف های ۳و۴ومبلغ ۳۵۰ ریال برای بقیه ردیفها دریکی ازشعب‌بانك ملی ایران بحساب شماره ۹۸۰ خزانه نزد بانك مرکزی‌ایران به عنوان حساب حق ثبت‌نام داوطلبان استخدام و فتوکپی برك خاتمه خدمت وظیفه یابرك معافیت دائم حداکثر تا ۱۰ روزبعداز انتشار این آگهی باپست سفارشی بـه نشانی استانداری بوشهر ارسال دارند . به مدارکی که فاقدرسید بانکی باشد ویابعد ازاین‌مهلت به‌پست تحویل داده شود ترتیب‌اثر داده نخواهد شد . (وجوه پرداختی بهیچوجـه مسترد نمیشود.)

پروانه‌ورود بجلسه امتحان/مسابقه در تاریخ ۱۴ر۲ر۳۷ در محل استانداری بین داوطلبان

توزیع‌خواهد شد امتحان/مسابقه در تاریخ ۱۵ر۲ر۳۷ در محل - برگزار میشود

ازطرف استاندار بوشهر- بهنام‌فر

برك درخواست شغل ازاستانداری بوشهر

نام خانوادگی نام نام پدر شماره‌شناسنامه محل صدور تاریخ تولد

مدرك برشته‌تحصیلی وضع خدمت‌وظیفه داوطلب شغل (فقطیك‌شغل)

محل جغرافیا مورد تقاضا (فقط یك‌محل) نشانی کامل شهر خیابان

م‌الف ۸ کوچه شماره منزل تلفن امضاء داوطلب

یك دانشمند ۳۴ ساله فلورانسی دستگاهی اختراع کرده‌است که راننده بااستفاده ازآن می تواند درهوای مه‌آلود که‌چشم تایکقدمی رانمی بیند باسرعت رانندگی کند.

در اروپا و آمریکا :

اتومبیل‌ها به‌دستگاه جاسوسی مجهزمی‌شوند!

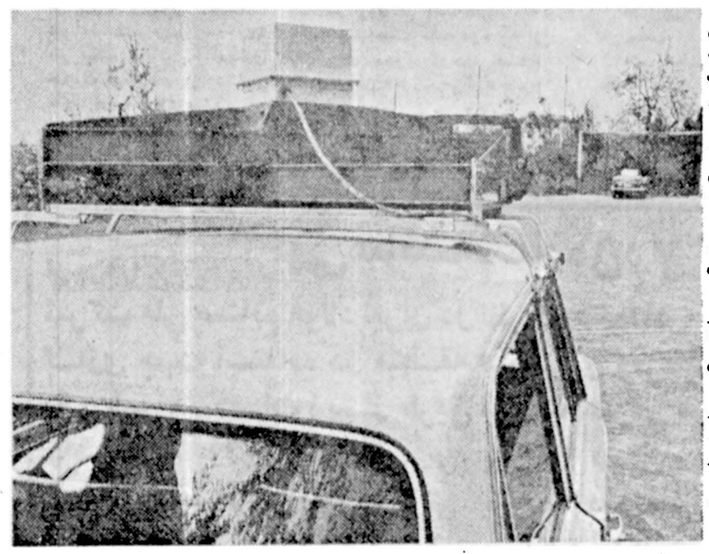

★ در این عکس‌نمونه‌ای از دستگاه رادار مخصوص را که روی باربند اتومبیل نصب شده است ملاحظه‌می کنید ، راننده‌اتومبیل‌توسط هم‌بین دستگاه می‌تواند در هوای مه‌آلود کابه موانع را در صفحه مخصوص ببیند و بموقع اتومبیل را از خطر دور کند .

یک دانشمند جوان فلورانسی اخیرا دستگاه جدیدی اختراع کرده است که در محافل علمی جهان انعکاس وسیعی یافته و سروصدای زیادبراه‌انداخته است، این مخترع فورانسی که «جیوانی دلسینور» نام دارد پس از مطالعات و تحقیقات زیاد توانسترادار مخصوصی برای اتومبیل بسازد که بوسیله آنراننده قادر است در مه بسیار غلیظ که چشم حتی تا یکقدمی را نمی‌بیند بخوبی و با سرعت رانندگی کند ، این دستگاه می‌تواند هر وسیله یا مانعی را که در جاده و جلوی اتومبیل‌قرار دارد در صفحه رادار بوضوح مشخص کند و به راننده هشدار بدهد که به خطر نزدیک میشود،دستگاه رادار طوری ساخته شده که در بالای اتومبیل در قسمت باربند قرار میگیردو هنگامیکه مه غلیظ جلوی دید راننده را بکلی گرفت مثل یک جاسوس اطلاعات لازم را از وضع جادمکسب کرده و آنرا به راننده می‌دهد و او را از هر خطرو مانعی با خبر می‌سازد ، در صفحه مخصوص‌رادار چند نوع چراغ رنگی قرار داده شده که با تغییر نور چراغها راننده متوجه می‌شود مانع در چه فاصله‌ای ازاتومبیل او وجود دارد و هرچه اتومبل به مانع نزدیکشود نور چراغها نیز تغییر می کند باین‌ترتیب راننده کاملا می‌تواند فاصله‌اتومبیل‌خود را با اتومبیلی‌که از روبرو می‌آید یا در جلوی‌اتومبیل او حرکت می‌کند بخوبی تشخیص بدهد و بموقع خود را از خطر دور کند،

جیوانی دلسینور مخترع ۳۴ ساله این دستگاه در توضیح رادار اختراعی‌خود به خبرنگاران‌گفت:دستگاهی که در بالای اتومبیل قرار گرفته مانند یک چشم الکترونیک است که تمام موانع را بدون کمترین اشتباهی ضبط می‌کند و صفحه رادارراکه در جلوی چشم راننده قراردارد انتقال میدهد ، در صفحه رادار موانع بصورت نور درآمده و راننده رااز وجودموانع آگاه میسازد ، این دستگاه روی هر اتومبیلی‌قابل نصب است و قیمت آن با هزینه نصب حدود ۳ هزار تومان می‌شود .

این راداربصورت‌گردون نیست فقط مسیر مستقیم را نشان میدهد بنابراین راننده باید هنگام استفاده از این دستگاه کاملا متوجه سه جهت دیگر باشد .

مورد استفاده این‌دستگاه در اتوبان خیلی زیاد است اما در جاده‌های پر پیچ‌وخم زیاد بکار نمی‌آید ، چون کاربرد دستگاه فقط‌درمسیر مستقیم است و نمی‌تواندر سرپیچها موانع را ضبط‌و اطلاع دهد ، در کشورهای اروپائی که زمستان های مه‌آلودی دارند این دستگاه خیلی بکار می‌آید و تاکنون رانندگان اروپائی استقبال زیادی برای خرید و نصب آن بر روی اتومبیل نشان داده‌اند و تعداد زیادی از این دستگاه در اروپابفروش رسیده است .

دانشمندان امریکائی از ذغال سنگ بنزین تولید میکنند!

بنزین تولید شده از ذغال سنگ مرغوبترو ارزانتر از بنزینی است که از نفت بدست می‌آید

لابراتور «میبل» بتازگی یک کاتالیزراتور جدید بموسایل آزمایشگاهی خود اضافه کرده است که بوسیله آن می‌شود «متانول» را به بنزین تبدیل کرد، متانول همان الکل متیلیک است که از ذغال سنگ تهیه می‌شود در واقع با دستگاه‌جدید کاتالیزور می‌توان از ذغال سنگ بنزین قابل مصرف برای اتومبیل ساخت، قبل از جنگ جهانی اول دانشمندان آلمان فدرال توانستند کربون را تبدیل به ئیدروژن کنند و حالا هم شیمیدانان دست به تولید بنزین از ذغال سنگ زده‌اند و ازآن بعنوان سوخت‌اتومبیل بهره‌برداری‌می‌کنند، دانشمندان‌امریکائی اکنون مشغول مطالعه و بررسی هستند تا در آینده نمچندان دور بتوانند بنزین مصرفی اتومبیلها را فقط از این طریق تهیه کنند، بدنیست یادآور شویم که تهیه بنزین از این‌طریق نه‌تنها مرغوبتر از بنزینی است که از نفت ساخته می‌شودبلکه از نظر قیمت و هزینه تبدیل نیز ارزانتر از بنزین نوع‌اول است، بنابراین بعید نیست که ظرف مدت بسیار کوتاهی بنزین تولید شده از ذغال سنگ جای بنزین بدست آمده از نفت را در بازارهای جهانی بگیرد و کشورها بدنبال این منبع تازه‌انرژی برای تولید بنزین بروند و از ذغال سنگ فقط برای تهیه‌بنزین استفاده کنند.

نرخ تعمیر انواع اتومبیلهای ٤ سیلندر در تعمیرگاهها

نوع تعمیر	نرخ رسمی	نرخ دلخواه
تعویض یکعدد دیسک ترمز	۳۵۰ ریال	۴۰۰ تا ۶۳۰ ریال
تعویض لنت ترمز یک چرخ جلو	۲۰۰ ریال	۲۴۰ تا ۴۰۰ ریال
تعویض کاسه نمد چرخ جلو هریک	۲۰۰ ریال	۲۲۵ تا ۳۶۰ ریال
روشوئی	۱۵۰ ریال	۳۰۰ تا ۵۰۰ ریال
تعویض روغن موتور به تنهائی	۴۰ ریال	۷۵ تا ۱۰۰ ریال
تعمیر کامل استارت	۷۰۰ ریال	۹۰۰ تا ۱۱۰۰ ریال
تعویض هریک‌ازسیلندرهای،چرخ عقب	۳۰۰ ریال	۴۵۰ تا ۶۰۰ ریال
تعویض رام جلو	۲۵۰۰ ریال	۳۷۰۰تا ۴۵۰۰ ریال
تعویض بلبرینگ چرخ جلو هریک	۳۰۰ ریال	۷۰۴ تا ۵۵۰ ریال

خبرهایی از جهان اتومبیل

فورد فیستاتوراگ

این اتومبیل فورد مدل «فیستاتوراگ» استکه‌اخیرا در سالن نمایشگاه اتومبیل درشهر ژنو بنمایش گذاشته شده است . از تازه های‌این اتومبیل‌خنک‌کنی‌استکه‌روی کاپوت اتومبیل تعبیه شدهو به سرعت موتور را خنک و در تایستان‌های‌گرم‌وراه - بندان‌های طولانی‌مانع‌جوش آوردن اتومبیل می‌شود ، تازه این خنک کن اصلی اتومبیل نیست وبمنزله‌خنک کن ذخیره‌استفاده می‌شود، چراغهای این اتومبیل ضد سنگو نشکن‌هستند وروی سقف اتومبیل‌یک باربندشیک و ساده قرار داده شده و دو پروژکتور نورانی بایرد زیاد درجلوی سقف اتومبیل نصب شده است ، فورد فیستاتوراگ‌اتومبیل‌اسپورت ومخصوص جوانهای‌مشکل پسند است.

لانچیا گاماسپید

اتومبیل«لانچیا گاماسپید» یکی‌دیگر از جدیدترین نوع اتومبیل است‌که درنمایشگاه بزرگ اتومبیل در شهر ژنو بنمایش در آمده است،این اتومبیل‌توجه‌اکثرتماشاچیان نمایشگاه را بخود جلب‌کرده وتاکنون دوستداران زیادی پیدا کرده است بطوریکه بیشتر تماشاگران علاقه‌مبخرید این اتومبیل نشان داده‌اند، لانچیاگاماسپیدکاملا‌اسپورت و بسیار شیک است، با استقبال بی‌سابقه‌ای کمردم برای‌خرید این‌اتومبیل نشان داده‌اند کارخانه سازنده بزودی تعداد زیادی از این مدل روانه بازارهای جهان می‌کند.

اپل رکورد دیزلی‌هم به بازار آمد

اخیراکارخانه‌اپل‌اتومبیلی از نوع اپل رکورد دیزلی‌به بازار عرضه کرده که‌باصرفه ترین اتومبیل جهان لقب گرفته است، این اتومبیل سواری که بسیار شیک و جادار ساخته شده بجای بنزین،گازوئیل‌مصرف‌می‌کند، موتور این اتومبیل طوری ساخته شده‌است که‌باوجود مصرف گازوئیل ذره‌ای دود نمی‌کند و حتی کمتر از اتومبیلهای بنزینی هوا را آلوده می‌سازد ، سرعت و کشش و قدرت این اتومبیل نیز از اتومبیل های بنزین سوزبیشتراست، حجم‌موتور آن ۲هزار سانتیمتر مکعب است و سرعت نهائی آن‌به ۱۸۰ کیلو متر در ساعت میرسد، بنابر این بی‌جهت نیستکه‌درآلمان‌لقب باصرفه ترین و قویترین اتومبیل جهان را بان داده‌اند.
بدنیست بدانید قیمت این اتومبیل با صرفه ۶۰ هزار تومان است.

هدیه هفدهمین سالگرد:

با تاسیس هواپیمائی ملی ایران " هما " در هفده سال پیش، نخستین پرواز " هما " با هواپیمای ملخی دی سی ۳ (DC3) انجام گرفت ، و طی اولین سال‌خدمت تنها ۱۶۶،۰۰۰ نفرمسافر داشت و مسافتی‌که‌پیمود مجموعا " ۱۵ میلیون کیلومتر بود .

ولی اکنون ، در شانزدهمین سال خدمت ، حمل و نقل هوائی، سه‌میلیون نفرمسافر را درشبکه‌ائی‌گسترده (توکیوو پکن در شرق و نیویورک در غرب) جابجا میکند ،پنجاه شهرداخلی و خارجی‌را بهم پیوند میدهد و در مجموع مسافتی‌بیش از ۱۵۰ میلیون کیلومتر را بزیر بالهای آهنین خود میگیرد .

و هم دراین موقع یکی از آخرین و پیشرفته‌ترین انواع هواپیماهای‌مادون سرعت صوت جهان‌را بخدمت گرفته است تا نهایت رفاه و آسایش رادرپروازهای خانگی ، هدیه هم میهنان گرامی و ایرانگردان خارجی کند .

هواپیمائی ملی ایران « هما »

برای کسب اطلاعات بیشتر به آژانس مسافرتی خود و یا دفاتر هواپیمائی ملی ایران :
خیابان فردوسی و یا خیابان شاهرضا مراجعه نمائید . تلفن رزرواسیون ۹۶۹۰۸۱ـ ۹۶۵۰۱۱ـ ۹۷۹۰۱۱

لیست کامل ماشین آلات ولوازم یدکی که ورود آنها آزاد شده

وزارت بازرگانی امروز لیست تعرفه کالاهای مشمول ماده ۲۱ مقررات عمومی صادرات و واردات سال ۳۷ درباره ورود ماشین الات صنعتی و تولیدی را برای اجراء به بانک مرکزی ابلاغ کرد.

با ابلاغ این لیست و روشن شدن نحوه واردات ماشین آلات و همچنین لوازم و قطعات یدکی، ثبت سفارش کالاهای مذکور اغاز خواهد شد.

دراین دستورالعمل ماشین الات و قطعات و لوازم یدکی که ورود انها موکول به کسب اجازه از وزارت صنایع و معادن می‌باشد و یا احتیاجی به کسب اجازه قبلی از این وزارتخانه نیست به تفکیک اعلام شده است.

به لحاظ اهمیتی که واردات این کالاها برای صنایع و واحدهای تولیدی و بطور کلی برای بازرگانی کشور دارد، لیست کامل انها عینا در صفحه اقتصادی امروز بشرح زیر درج گردیده است.

در اجرای ماده ۲۱ مقررات عمومی صادرات و واردات سال ۲۵۳۷ موضوع ورود ماشین الات صنعتی و تولیدی، صورت تعرفه کالاهای مشمول ماده مذکور بشرح زیر اعلام میشود:

ستون ۱) ـ ماشین الاتیکه ورود آنها منوط به کسب اجازه قبلی وزارت صنایع و معادن است.

ستون ۲)ـ قطعات و لوازم یدکی ماشین الاتیکه ورود انها منوط به کسب اجازه قبلی وزارت صنایع و معادن است.

ستون ۳) ـ ماشین الاتیکه ورود انها تا اطلاع ثانوی نیاز به کسب اجازه قبلی از وزارت صنایع و معادن ندارد.

ستون ۴)ـ قطعات و لوازم یدکی ماشین آلاتیکه ورود انها تا اطلاع ثانوی نیاز به کسب اجازه قبلی از وزارت صنایع و معادن ندارد.

شماره تعرفه	ردیف اول ستون (۱) ماشین الات و دستگاهها	ردیف دوم ستون (۲) قطعات و لوازم یدکی	ستون (۳) ماشین آلات و دستگاه	ستون (۴) قطعات و لوازم یدکی
۸۴/۰۱ الف	کلیه دستگاههای مربوط باین تعرفه	—	—	—
۸۴/۰۱ ب	—	—	—	کلیه اجزاء و قطعات مجزا مربوط باین تعرفه
۸۴/۰۲	—	—	کلیه دستگاههای مربوط باین تعرفه	کلیه اجزاء و قطعات ی مربوط باین تعرفه
۸/۰۲	دستگاه تولید اکسیژن	—	کلیه دستگاه های مربوط به این تعرفه باستثناء دستگاه تولید اکسیژن	کلیه اجزاء و قطعات مجزای مربوط باین تعرفه
۸۴/۰۴	—	—	—	—
۸۴/۰۵	—	—	کلیه دستگاههای مربوط باین تعرفه پس از کسب اجازه وزارت نیرو	کلیه اجزاء و قطعات مجزای مربوط باین تعرفه
۸۴/۰۶ الف	موتور هواپیما	—	—	—
۸۴/۰۶ ب	—	—	—	کلیه اجزای قطعات مجزای موتور هواپیما
۸۴/۰۶ ج	کلیه موتورهای محرکه وسائط نقلیه مربوط باین تعرفه باستثناء موتور بنزینی و نفتی و گازسوز	—	موتور های بنزینی و نفتی و گاز سوز	—
۸۴/۰۶ هـ	کلیه موتورهای مربوط باین تعرفه	—	—	—
۸۴/۰۶ و	کلیه موتورهای مربوط تعرفه	—	—	—
۸۴/۰۶ و	کلیه موتورهای مربوط باین تعرفه	—	—	—
۸۴/۰۶ و	کلیه موتورهای باستثناء موتورهای مندرج در ستون ۳	—	موتورهای بنزینی و نفتی و گاز سوز ـ موتورهای ناب صنعتی بقدرت ۳۰۰ تا ۵۰۰ اسب موتورهای ثابت صنعتی بالا در ۵۰۰ اسب با موافقت قبلی وزارت نیرو	—
۸۴/۰۶ ز	—	بدنه	—	کلیه اجزاء و قطعات مجزای مربوط باین تعرفه باستثناء بدنه موتور.
۸۴/۰۷	—	—	توربین و سایر محرکهای مولد برق پس از کسب اجازه وزارت نیرو کلیه دستگاههای مربوط باین	کلیه اجزاء و قطعات مجزای مربوط باین تعرفه
۸۴/۰۷	—	—	توربین و سایر محرکهای مولد برق پس از کسب اجازه وزارت نیرو کلیه دستگاههای مربوط باین تعرفه	کلیه اجزاء و قطعات مجزای مربوط باین تعرفه
۸۴/۰۸	—	—	کلیه دستگاههای مربوط باین تعرفه	کلیه اجزاء و قطعات مجزای مربوط باین تعرفه
۸۴/۰۹	کلیه دستگاههای مربوط باین تعرفه	—	—	کلیه اجزاء و قطعات مجزای مربوط باین تعرفه
۸۴/۱۰ الف	—	—	کلیه دستگاههای مربوط به این تعرفه	—
۸۴/۱۰ ب	کلیه دستگاههای مربوط باین تعرفه باستثناء پمپهای مندرج در ستون ۳	—	پمپ برف پاک کن اتومبیل ـ پمپ گریس واسکازین	—
۸۴/۱۰ ج ۱	کلیه دستگاههای مربوط باین تعرفه	—	—	—
۸۴/۱۰ ج ۲	کلیه دستگاههای مربوط باین تعرفه باستثناء اقلام مندرج در ستون ۳	—	تلمبه های روغنی و سوخت آب مربوط به موتورهای پمپ چرخ دنده ـ پمپ کولر آبی ـ پمپ آب صابون ـ پمپ ماشینهای رختشوئی	—
۸۴/۱۰ هـ ۱	کلیه دستگاههای مربوط باین تعرفه	—		—
۸۴/۱۰ هـ ۲	—	—	کلیه دستگاههای مربوط باین تعرفه	—
۸۴/۱۰ هـ ۳	کلیه دستگاههای مربوط باین تعرفه باستثناء اقلام مندرج در ستون ۳	—	کلیه پمپهای مندرج در ستون سوم ردیفهای ۸۴/۱۰ ب و ۸۴/۱۰ ج ۲ و د	—
۸۴/۱۰ و ۱	—	—	—	کلیه اجزاء و قطعات مربوط باین تعرفه
۸۴/۱۰ و ۲	—	پوسته و پروانه	—	کلیه اجزاء و قطعات مجزای مربوط باین تعرفه باستثناء پوسته و پروانه
۸۴/۱۰ و ۳	—	—	بقیه این لیست را در شماره بعد ملاحظه فرمائید	کلیه اجزاء و قطعات مجزای مربوط باین تعرفه

برای ذخیره سازی انبار های نفت توسعه می‌یابد

انبارهای نفت شرکت ملی نفت ایران در نقاط مختلف کشور توسعه خواهد یافت و مواد نفتی برای تامین مصارف روزافزون کشور ذخیره سازی خواهد شد.

گزارش شرکت ملی نفت ایران حاکیست که در اصفهان ـ کرمان ـ تبریز ـ خوی ـ رضائیه ـ میاندواب ـ رشت ـ سبزوار ـ مشهد ـ تربت حیدریه ـ اندیمشک ـ بوشهر ـ سنندج ـ همدان ـ اهواز ـ مراغه ـ اردبیل ـ شمال غرب و شمال شرق تهران ـ بندرعباس ـ کرمانشاه انبارهای جدیدی احداث خواهد شد.

قسمت اعظم عملیات ایجاد انبارهای مواد نفتی بپایان رسیده است و قسمتهای دیگر ان ظرف سال مسیحی جاری و سال ۱۹۷۹ پایان خواهد یافت. خبرنگار ما گزارش میدهد که مصرف مواد نفتی با توسعه صنعت و افزایش مصارف خانگی بسرعت رو بافزایش است و در حالیکه برنامه گاز رسانی به شهرها توسعهٔ خواهد یافت به تامین مواد نفتی نیز توجه میشود و انبارهای جدید بهمین منظور احداث میگردد.

وزیر انرژی امریکا: قدرت امریکادرمقابل اوپک محدود است

واشینگتن ـ اسوشیتدپرس دوجونز ـ «شلزینگر»، وزیر انرژی امریکا اظهار داشت که این کشور همچنان درمقابل تصمیمات اوپک، قدرت چندانی ندارد و بدون تماسهای سیاسی و دیپلماتیک، نمی تواند دراین وضع تغییر ایجاد کند.

«شلزینگر» در کمیته فرعی مجلس نمایندگان گفت که قدرت امریکا برای جلوگیری از افزایش بهای نفت اوپک، محدود است. وی افزود: ممکن است اوپک موقتا دچار اختلال شود، لکن قدرت عمل برای درهم شکستن آن، نسبت به سال ۱۹۷۳ که تحریم نفتی اتفاق افتاد بسیار کمتر شده است.

وزیر انرژی امریکا ضمن تائید این موضوع که برنامه انرژی کارتر اثر تورمی خواهد داشت، گفت: باوجوداین، برای فائق آمدن به مسئله انرژی، بالاجبار باید ازمیان روشها و طرحهائی که هریک دارای معایبی هستند، کم عیب‌ترین را انتخاب کرد. وی افزود که اثار تورمی طرح پیشنهادی کارتر درمورد انرژی، درمقایسه با اثار مشابه ناشی از سیاست «دست روی دست گذاشتن»، بسیار کمتر است.

«شلزینگر» هشدار داد که اگر مصرف نفت کاهش نیابد، ممکن است بهای نفت وارداتی به حدود بشکه‌ای ۳۰ دلار برسد.

وی گفت: درحال حاضر امریکا می تواند بیش از مصرف زغال سنگ تولید کند، لکن این وضع تا سال ۱۹۸۵ ادامه نخواهد داشت. بنابراین بسیار منطقی است که بفکر ان باشیم این مقادیر اضافی زغال سنگ را برای زمانی که تولید ان رو به کاهش می گذارد، ذخیره کنیم.

خرید توتون از توتونکاران گرگانی

گرگان ـ خبرنگار اطلاعات ـ طی اسفند ماه سال گذشته ۳۰۷ هزار و ۳۴۶ کیلو توتون بارزش ۲۸ میلیون و ۲۰۹ هزار و ۲۸۹ ریال از توتونکاران گرگان خریداری شد. در همین مدت دو میلیون و ۲۱۵ هزار و ۳۷۹ ریال از مطالبات دهانیات از کشتکاران توتون وصول شده است.

همچنین ۵۷۵ پاکت بذر برای انجام کشت توتون در سطح ۵۷۵ هکتار در اراضی گرگان در اختیار توتونکاران قرار میگیرد.

ضمنا در ماه گذشته ۳۸ میلیون و ۷۱ هزار نخ انواع سیگار و ۲۱ هزار و ۵۴۰ کیلو توتون چپق و تنباکو بارزش ۵۳ میلیون ۶۶۳ هزار و ۳۱۲ ریال در اختیار عاملین فروش و مصرف کنندگان در گرگان و گنبد قرار گرفته است.

یخچالهای نفتی ساترن آمادهٔ تحویل

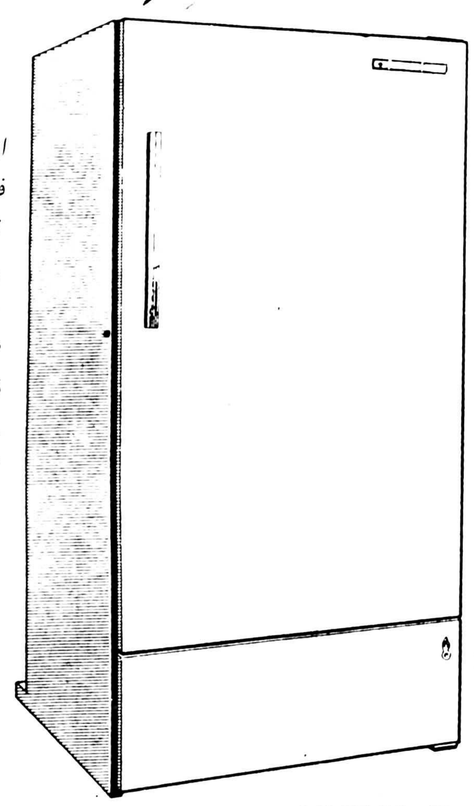

از نداشتن برق برای فاسد نشدن غذا نگران نباشید

یخچال نفتی ساترن در خدمت شماست و هم‌اکنون در کلیه فروشگاه های معتبر سراسر کشور اماده تحویل میباشد.

سرویس مطمئن لوازم یدکی فراوان

SATURN KEROSENE REFRIGERATOR

در دو اندازه مختلف ۱۰ و ۱۲½ فوت

ازشهرستانها نماینده فعال میپذیریم

نمایندهٔ انحصاری درایران شرکت بهنود بامسئولیت محدود

نشانی: خیابان تخت جمشید مقابل سفارت آمریکا شمارهٔ ۳۷۱ تلفنهای ۹-۸۳۰۴۶۸ و ۱۷-۸۳۳۶۱۵

روزانه ساعت ۸:۴۵ به اروپا همراه بایک لبخند شیرین و دلچسب

در پرواز روزانه هواپیمای دی . سی ۱۰ با فضای بزرگ و راحت که ساعت ۹/۴۰ بمونیخ و ساعت ۱۱/۳۰ بفرانکفورت وارد میشود پذیرائی و خدمت از شما توام با لبخند است . این پروازشمارابامراکزمهم درآلمان ـ اروپا و آمریکا مربوط میسازد و برای ما موجب افتخار است که شمارابمطلوب ترین وجه بمقصد برسانیم . برای کسب اطلاعات بیشتر با آژانس مسافرتی خودتان و یا نماینده لوفت هانزا ـ تهران خیابان تخت جمشید شماره ۳۱۱ تلفنهای ۷۸ ـ ۸۲۲۰۷۰ مراجعه فرمائید .

Lufthansa
German Airlines

سینما حافظ: آتش انتقام

سینما کسری: زن عاشق مرد هوسباز

جدول هزار جایزه ای اطلاعات

طرح و تنظیم از: نعمت

راهنمای حل جدول ابتکاری اطلاعات

شماره ۹۷

«الف»

برای حل این جدول «۱۰» شرح در نظر گرفته شده ودر مقابل هر شرح ۴ پاسخ قرار گرفته که فقط یکی از پاسخها صحیح است.

شما پس از مطالعه هر کدام از شرح ها، باید جواب صحیح آن را پیدا کنید وحرفی را که در مقابل جواب صحیح داخل پرانتز چاپ شده است، داخل خانه یی از ستون «الف» که شماره اش مساوی با شماره توضیح باشد قرار دهید.

به این معنی که اگر مثلا در توضیح شماره ۳ جواب صحیح، کلمه «علی» باشد باید حرف «ع» را که مقابل این کلمه داخل پرانتز چاپ شده، در خانه شماره ۳ ستون «الف» جدول را پر کردید، حروفی را که در آن نوشته اید، بطور وارونه در ستون «ب» قرار دهید تا جواب صحیح جدول بدست آید.

۱ـ شاهین وشهر براز از سرداران دربار کدام پادشاه ساسانی بودند؟
* انوشیروان (ح)ـ اردشیر بابکان (م) ـ خسرو پرویز (ی) ـ بهرام گور (د).

۲ـ اولین جنگ ایران با اعراب پس از اسلام چه نام داشت؟
* جنگ پل (ر)ـ جنگ قادسیه (ض)ـ جنگ جلولا (الف)ـ جنگ زنجیر (ن).

۳ـ نام اصلی عضدالدوله چه بود؟
* علی (ع)ـ حسن (ل)ـ احمد (و) ـ پناه خسرو (ی).

۴ـ مهمترین صنایع دستی یا قدیمی ایران عبارت است از؟
* منبت کاری (ط)ـ نقاشی ومینیاتور سازی (ب)ـ ریسندگی (الف)ـ قالی بافی (و)

۵ـ یموت وکوکلان کدام یک از طوایف مهم ایران را تشکیل میدهند
* ترکمن (ز)ـ افشار (ظ)ـ قشقایی (غ)ـ بختیاری (ق).

	«الف»	«ب»
۱		
۲		
۳		
۴		
۵		
۶		
۷		
۸		
۹		
۱۰		

۶ـ اولین قانون تقسیم ایالات وولایات در چه سالی تصویب شد؟
* ۱۳۱۶ (ب)ـ ۱۳۴۲ (الف)ـ ۱۲۸۷ (ق)ـ ۱۳۰۵ (ف).

۷ـ تخلص ناصرالدین خسرو اصفهانی چه بود؟
* عماد (ر)ـ اسرار (ز)ـ شریف (د)ـ فریاد (ن).

۸ـ آفرین نامه از آثار کدام یک از شعرای زیر میباشد؟
* ابوشکور بلخی (م)ـ شهید بلخی (ه)ـ رودکی (ع)ـ بوسلیک گرگانی (ل)

۹ـ در مرو دشت شیراز چه کارخانه ای قرار دارد؟
* کود شیمیایی (ح)ـ سرم سازی (و)ـ پشم بافی (ی)ـ هیچکدام (ط).

۱۰ـ شرکت سهامی پتروشیمی آبادان با کدام شریک است؟
* شرکت جنرال (ب)ـ شرکت بی اف گودریچ (م)ـ شرکت میتسوبیشی (الف) شرکت کابوت (ی)

«ب»

اگر درست عمل کرده باشید، وحروف ستون «الف» را، بطور وارونه وبا دقت در ستون «ب» قرار دهید، در این ستون از بالا به پائین نام یکی از دانشمندان معاصر ایران بدست میآید

وبیشک هر کس که با تطور نثر وادب فارسی آشنا است ویرا میشناسد. زیرا همه جنبش ها وکوششها در راه احیای نثر پارسی بعد از بحران ورکود صد ساله اخیر ودر طریق نوین خود با نام این دانشمند آمیخته است. آثار وتحقیقات جالب او هر یک بطور مجزا پلی است بین ادب گذشته وامروز ما وخلاقیت طبع واستنباط صحیح او از مسایل ادبی بنحو محسوسی با واقعیات زمان پیوند دارد، این ادیب دانشمند ومحقق ومورخ شایسته معاصر در سال ۱۲۹۴ هجری (در پانزدهم ماه ربیع الاول) در تهران متولد وپس از هفتاد وشش سال زندگی فیاض وپر از کوشش وتلاش وتالیف وتحشیه وتصحیح دهها کتاب ارزنده که هر یک بتنهائی خود سندی گویا از دانش وهنر کهن وعظیم ولیکن گم وفراموش ومخدوش شده گذشته ما است در شب هفتم خرداد سال ۱۳۲۸ هجری حیات را بدرود گفت ودر شهر ری در جوار آرامگاه شیخ ابوالفتوح رازی بخاک سپرده شد. از تالیفات ارزشمند وی میتوان از: مقدمه ای بر نقطه الکاف، «تذکره الاولیا»، تاریخ وزندگی در عصر حافظ واز کتب جالبی که توسط وی تصحیح و تحشیه شده به مقدمه شاهنامه در بیست مقاله ومرزبان نامه وچهار مقاله عروضی، اشاره داشت.

جواب جدول ابتکاری شماره (۹۳):

«محمد تقی بهار» شاعر بزرگ و عالیقدر قرن اخیر ایران

مدت ارسال جواب. برای شرکت در مسابقه جدول هزار جایزه ای اطلاعات هفت روز بعد از درج هر جدول تعیین گردیده است و بعد از مدت مقرر مبادرت به چاپ جواب صحیح می نمائیم و این صرفا بدان جهت است که خوانندگانی که موفق به حل جدول نشده اند. ضمن آگاهی از سئوال طرح شده باصلاح اشتباهات خود از این رهگذر به دامنه دانستنی های خود گسترش ببخشند خوانندگان ارجمند شرکت کننده در این مسابقه میتوانند بعد از حل جدول بوسیله ارسال نامه به آدرس تهران ـ خیابان خیام روزنامه اطلاعات قسمت جدول ابتکاری در این مسابقه شرکت نمایند.

لازم بیاد آوری است که برای شرکت در قرعه کشی باید نکات زیر را رعایت فرمایند.

۱ ـ حل هر یک از جداول را در پاکت جداگانه ای ارسال فرمائید.

۲ ـ به پاکت هائی که نام و نشان فرستنده و شهرستان و شماره جدول روی آنها قید نشده باشد ترتیب اثر داده نخواهد شد.

۳ ـ مهلت وصول جوابها برای خوانندگان تهران حداکثر ۵ روز و شهرستانها ۷ روز پس از انتشار هر جدول تعیین گردیده.

برای توضیح بیشتر در مورد جداول خوانندگان گرامی میتوانند با تلفن ۲۲۸۳۶۳ با ما در تماس باشند.

اسامی گروهی دیگر از شرکت کنندگان از مسابقات هزار جایزه ای اطلاعات

خانمها و آقایان:
مریم نو جوان ـ مقصود نجفی مجد ـ نصرالدین ویسه ـ سیف الله وطن خواه ـ بهمن مهاجری ـ بنی اله مهران ـ عبدالحسین کوتی ـ علی اصغر عرفی ـ کریم قیولی ـ اسفندیار شیخ زاده ـ حسن شبانی انارکی ـ منیژه شرافتی ـ اکبر سالاری ـ طاهره زایدلی ـ مهر انگیز روح اللهی ـ مهردخت رهبر ـ کامران خجسته ـ مریم چلبی ـ محمد جوادی نژاد ـ سیاوش ثابت ـ بهزاد پیراسته ـ غلامرسول بهجتی ـ ابولحسن الفیافن ـ حسن اکبر زاده ـ محمدو احمد شفیعی ـ حسین شهیانی ـ محمد رضا شکوری ـ مسعود هاشمی ـ طاهره محمدی شهی ـ قربانعلی حسین نژاد ـ افسانه دلیرانی ـ معصومه فرناد پور ـ مجمید شمس عالم ـ فرانک علیزاده ـ ذبیح اله ابگون ـ ابراهیم ابراهیمی ـ موسی الرضا سوختانلو ـ حمید موسوی ـ مخدی مستقیم ـ زهرا منتظریان ـ فروزنده مخدیزاده ـ منصوری مقدم ـ سید اسماعیل میرنژاد ـ محمد رضا مبصری خسرو بهرامی تاش ـ تدین ـ علی جمعه بزرگر ـ افسر حضرتی ـ رضویه حسینی ـ رضویه حاج سیدیان ـ هادی و مریم خدا پرست ـ امیر هوشنگ خادم آدم ـ محمد رضا زر از ـ فرشته رنگچی ـ اکرم السادات رضوی ـ حاجی علی رنجبر ـ کامبیز رسولی ـ حسین رجبی کاشی ـ طاره رئیس دانایی فریودن داد خواه ـ ابوالقاسم زرین کلک ـ معصومه زادهی وش ـ حبیب شایان ـ اسمعیل شریفی ـ سید صمد صدیقیان ـ جمشید صائب ـ جلال صفر نژاد شلمانی ـ محمد صادق صاحب الدرای ـ مرجان صادقت تفریشی ـ امید تسین ـ علی مدرس صادقی ـ مهناز علیقلی زاده ـ محسن فرجی ـ ابراهیم قربانی ـ مینا کرباسیون ـ محمد هادی نیرو رنگ ـ علی اصغر مینائی ـ کیانوش موسوی ـ افشین متین ـ کرامت گلمکانی ـ مهشید محدود ـ علی فیض کستر ـ محمد مهدی محمدی ـ هما توسلی ـ محمود درفش دار ـ علادالحسین دزفولی ـ کاظم سعدی زاده ـ سکینه سدوقی ـ محمد رضا شکیبا ـ محمد رضا جعفر بانی ـ فرخ ظرافت انگیز ـ داریوش عبدلی ـ مرجان ولدبیگی ـ محمود قحار زاده ـ کورش عبدلی ـ حسین محمد جعفری ـ اسکندر حسین خانی ـ صمد خلفا زاده ـ فرانک علیرزاده مفرد ـ روشن صفری ـ مسعود فیضی ـ سیما یزدی ـ ثریا نوبخت ـ حبیبی شایان ـ اردشیر عبدلی

توضیح ضروری
برای شرکت درمسابقه باید عین بریده روزنامه را برای ما بفرستید کسانی که پاسخ ها را روی کاغذ جداگانه‌ای بنویسند یافتوکپی روزنامه را بفرستند درمسابقه شرکت داده نخواهد شد پشت پاکت حتما قید کنید مربوط به جدول هزار جایزه‌ای.

شاهکار سینمای شوروی، فیلم با عظمت
کولیها به آسمان میروند
بزودی در یکی از سینماهای مدرن پایتخت

فراریها
برنامه امشب
رادیوسیتی

پلیس راه میگوید

سلامت جان شیرین و اتومبیل زیبای شما بسته بدو چراغ راهنمای اتومبیل جلوئی است اگر این دو چراغ سالم باشند و درست کار کنند تکلیف شما نیز با راننده جلوئی روشن است سعی کنید تکلیف خود را با راننده عقبی نیز روشن نمائید.

دنیای ورزش با مطالب جالب شنبه‌ها منتشر میشود

تاریخ سینما هرگز هیجانی اینچنین کوبنده و موفقیتی اینچنین خیره کننده بیاد ندارد

آغاز پنجمین هفته نمایش فقط در

سینما کاپری
سینمای ممتاز ۴ ستاره ****

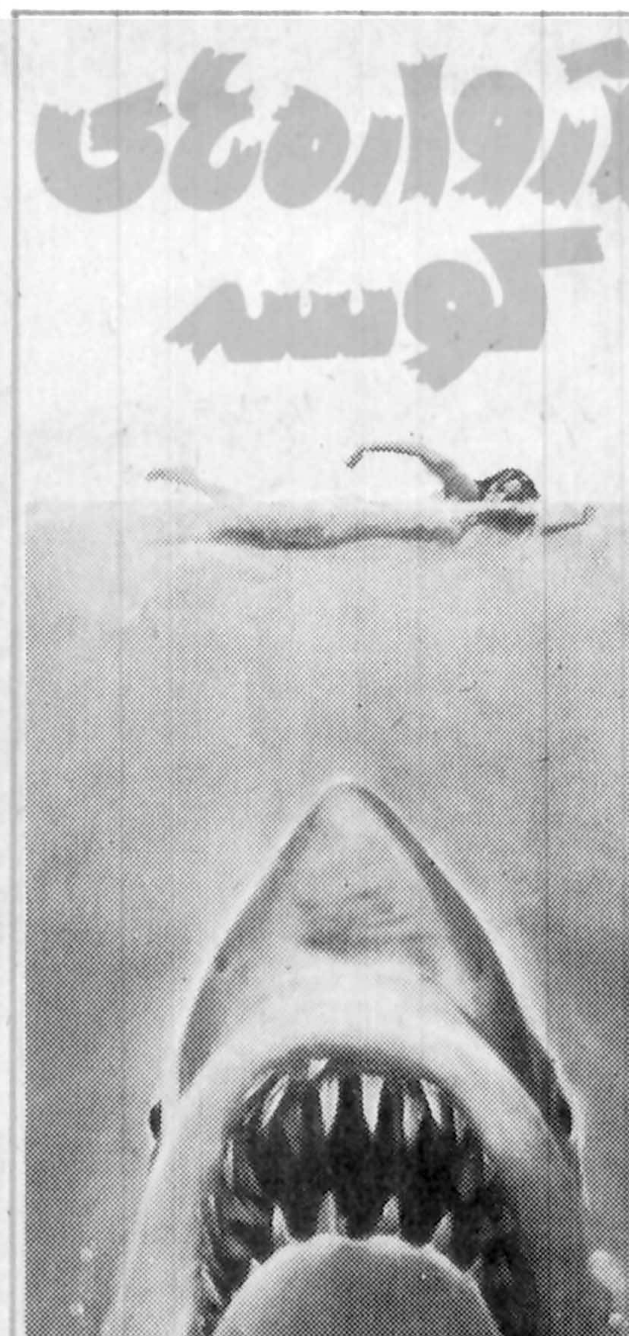

فیلم رکوردشکن
استیون اسپیلبرگ
JAWS
با شرکت: رابرت شا ـ روی شایدر
ریچارد دریفوس
رنگی ـ محصول کمپانی یونیورسال

فیلم بزرگ ۳ ساعته....
به شیوه آثار عشقی کلاسیک سینما... داستانی گیرا، جذاب و دوست داشتنی فیلمی که از روز اول نمایش وصف خوبی آن در تمام خانواده ها و محافل خواهد پیچید

از امشب فقط در

سینما شهر فرنگ
سینمای ممتاز ۴ ستاره ****

کمپانی فوکس قرن بیستم هدیه میکند
فیلمی از: شارل ژارو
پشت نیمه شب

رنگی ـ با شرکت
ماری فرانس پیزیه
جان‌بک ـ سوزان ساراندون
و... راف والونه
موزیک از: میشل لوگران

گیشه سینما همه روزه برای رزرو بلیت آمادگی دارد
سانسها ۱۱/۱۵ صبح ـ ۳ ـ ۶ ـ ۹/۱۵ بعد از ظهر

زندگینامه یک عشق
محصول ممتاز سینمای هند در سال ۱۹۷۸

برنامه آینده
سینما
حافظ
سفر کوتاه

رنگی ـ ایستمن کالر
با هنرمندی
شرمیلا تاگور
راجش کانا
فیروزخان
و... آشوک کمار
موزیک از: کالینجی آنندجی

فیلم جنجالی
ماتیک
برنامه امشب سینما
شهر قشنگ

آنها را اختراع کرده بودند که جهان را فتح کنند.... آدم کشانی که در لوله های آزمایشگاهی پرورش یافته بودند.... یک مرد باین حقیقت وحشتناک پی برد و آنها تصمیم گرفتند او را یافته و نابودش سازند. ولی چگونه؟....

از امروز فقط در

سینما رویال

مرد ۷ میلیون دلاری
رنگی ـ باشرکت
مایکل گرین ـ گریگوری سیرا

یک هفته پرموفقیت را پشت سرگذاشتیم و اینک

آغاز دومین هفته نمایش درقویترین گروه سینمائی

اونیورسال ـ ایران
ساینا ـ تیسفون
نپتون ـ کارون
چرخ فلک ـ پرسپولیس
ودریا و آستارا (تجریش)

سعید راد
گلی زنگنه. ملاقاسمی
درفیلمی بکارگردانی: **امیر شروان**

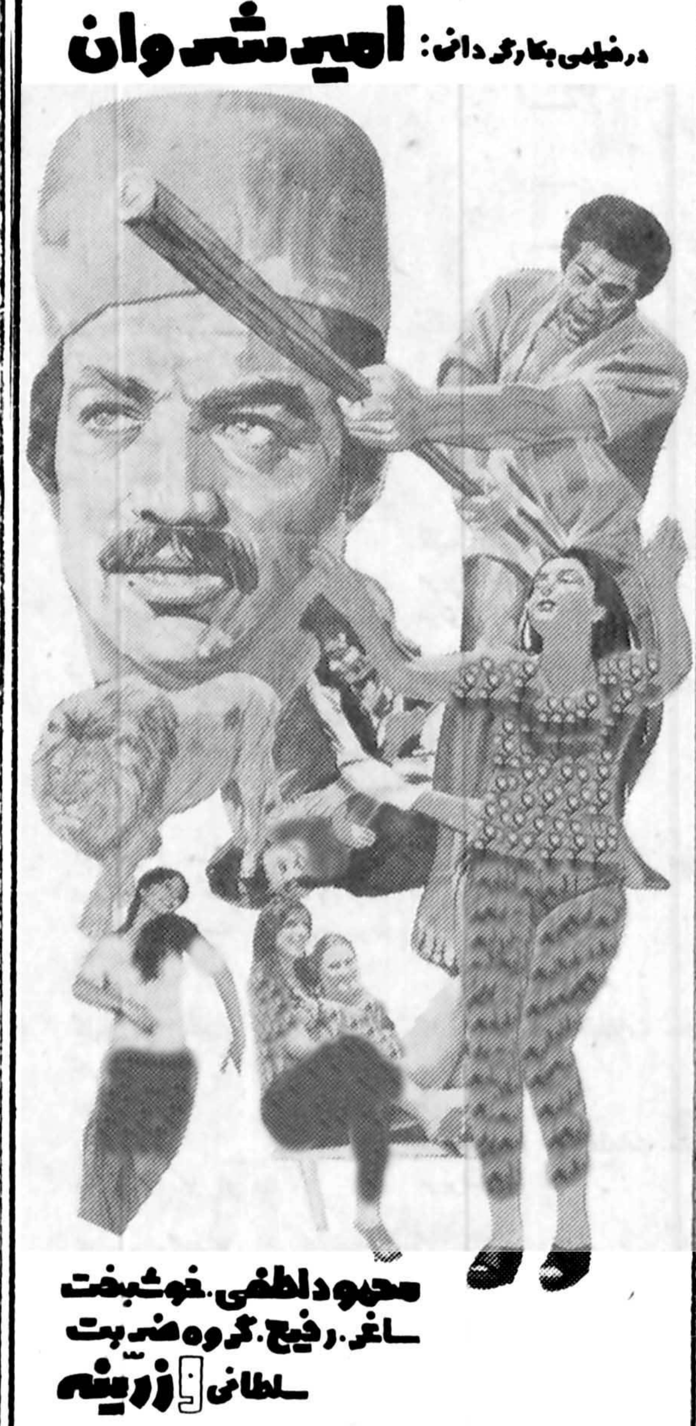

محمود لطفی. خوشبخت
ساغر. رفیع. گروه ضیبت
سلطانی و زرینه

آقای لر بشهر میرود
فیلمبرداری: شکراله رفیعی. محصول: تهران فیلم

پخش از شرکت سینما ادئون
تلفن ۳۱۸۱۱۸

آدرس: خیابان جنوبی پارک شاهنشاهی نبش خیابان نیایش

سیرک بزرگ اروپا
با برنامه های جدید و جالب
شروع سانسها: روز های عادی ۶ و ۹ بعد از ظهر
روزهای جمعه و تعطیل ۱۱ صبح ـ ۶ و ۹ بعد از ظهر
قیمت بلیت: ۲۰۰ ـ ۴۰۰ ـ ۶۰۰ و ۱۰۰۰ ریال
رزرو بلیت همه روزه از ساعت ۱۰ صبح
در محل سیرک وشرکت ایران شکا واقع
در خیابان تخت جمشید
فرصت شمالی شماره ۱۶۴

برنامه سینماها

تماشای فیلمهائیکه با علامت (×) مشخص شده برای اشخاص کمتر از ۱۸ سال ممنوع است

* فستیوال فیلمهای ۷۰ میلیمتری استریوفونیک برنامه امشب: طولانی ترین روز
کریستال (۳۱۷۵۷۶) ۹ـ ۱۲ـ ۳ـ ۶ـ ۹
* آرواره های کوسه ـ رنگی، رابرت شا ـ روی شایدر
کاپری (۹۲۸۲۰۱) ۱۱ـ ۱ـ ۳ـ ۵ـ ۷ـ ۹
* آتش انتقام ـ رنگی ـ درمندرا ـ هماماليني
حافظ (۳۹۱۰۷۴) ۱۰/۳۰ ـ ۲/۳۰ ـ ۴/۳۰ ـ ۶/۳۰ ـ ۸/۳۰
* انی هال ـ رنگی ـ دایان کتیون
سهرقصه (۶۲۷۲۹۰) ۱۱ـ ۲ـ ۴ـ ۶ـ ۸ـ ۱۰
* آخرین مردان سر سخت ـ چارلتون هستون ـ لی ماروین
برلیان (۳۹۳۵۳۵) ۹ـ ۱۱ـ ۱ـ ۳ـ ۵ـ ۷ـ ۹
* انسان وحشی حیوان وحشی ـ رنگی
گلدیس (۶۲۸۷۱۳) ۱۱ـ ۱/۳۰ـ ۳/۳۰ـ ۵/۳۰ـ ۷/۳۰
* آقای لر به شهر می رود ـ سعید راد ـ گلی زنگنه
اونیورسال (۹۲۶۹۵۳) ۱۱ـ ۱ـ ۳ـ ۵ـ ۷ـ ۹
ایران (۳۱۶۴۲۴) ۱۰/۳۰ـ ۲/۳۰ـ ۴/۳۰ـ ۶/۳۰ـ ۸/۳۰
ساینا (۳۵۲۴۴۲) ۹ـ ۱۱ـ ۱ـ ۳ـ ۵ـ ۷ـ ۹
تیسفون (۹۵۸۸۸۲) ۱۰ـ ۱۲ـ ۲ـ ۴ـ ۶ـ ۸ـ ۱۰
نپتون (۷۶۰۱۳۶) ۹ـ ۱۱ـ ۱ـ ۳ـ ۵ـ ۷ـ ۹
چرخ فلک (۹۵۰۵۵۸) ۹ـ ۱۱ـ ۱ـ ۳ـ ۵ـ ۷ـ ۹
پرسپولیس (۵۸۱۰۸۳) ۱۰ـ ۱۲ـ ۲ـ ۴ـ ۶ـ ۸
دریا (۳۴۱۷۴۶) ۹ـ ۱۱ـ ۱ـ ۳ـ ۵ـ ۷ـ ۹
کارون (۹۵۵۱۶۵) ۱۰/۳۰ـ ۲/۳۰ـ ۴/۳۰ـ ۶/۳۰ـ ۸/۳۰
آستارا (۲۷۴۰۲۲) ۱۰/۳۰ ـ ۲/۳۰ـ ۴/۳۰ـ ۶/۳۰ ـ ۸/۴۵
* باکره عشوه گر ـ رنگی سینما سکوپ
پارک (۳۱۹۶۳۷) ۹ـ ۱۱ـ ۱ـ ۳ـ ۵ـ ۷ـ ۹
* برادرخوانده بروس لی. سینما سکوپ رنگی
رکس (۳۱۸۲۴۲) ۱۰/۳۰ـ ۲/۳۰ـ ۴/۳۰ـ ۶/۳۰ـ ۸/۳۰
* برخورد نزدیک از نوع سوم ـ رنگی ـ ریچاردریفوس
دیاموند (۸۲۸۴۰۰) ۱۱/۱۵ـ ۲/۳۰ـ ۵ـ ۷/۳۰ـ ۱۰
* باندان ـ رنگی ـ راجش کانا ـ مختار
ارانوس (۵۲۷۹۷۱) ۱۱ـ ۱/۳۰ـ ۴ـ ۶/۳۰ـ ۹
* پسراژدها ـ سینما سکوپ ـ رنگی
تاج (۳۱۳۸۶۴) ۱۰ـ ۱۲ـ ۲ـ ۴ـ ۶ـ ۸ـ ۱۰
ری (۵۲۲۵۷۸) ۹ـ ۱۱ـ ۱ـ ۳ـ ۵ـ ۷ـ ۹
* پشت نیمه شب. ماری فرانس پیزیه
شهر فرنگ (۷۵۷۷۷۷) ۱۱/۱۵ـ ۳ـ ۶ـ ۹/۱۵
* تاکسی هوس ـ رنگی ـ ماریزامل
پلازا (۶۴۴۲۵۵) ۱۱ـ ۱ـ ۳ـ ۵ـ ۷ـ ۹
* تاراس بولبا
آسیا (۶۴۲۹۰۹) ۱۱ـ ۱ـ ۳ـ ۵ـ ۷ـ ۹
پاسیفیک (۷۵۳۳۱۱) ۱۱/۳۰ـ ۲ـ ۴/۳۰ـ ۷ـ ۹/۳۰
* تمنای جسم ـ جورج هیلتون
ب.ب (۸۲۹۶۴۱) ۱۰ ـ ۱۲ ـ ۲ـ ۴ـ ۶ـ ۸ـ ۱۰
* جدال در راه سخت ـ هنگ زنان
البرز (۳۰۴۲۵۸) ۸/۳۰ ـ ۱۲ ـ ۳/۳۰ ـ ۷ ـ ۸/۳۰
* جسم گرم ـ خون سرد ـ رنگی ـ ایستمن پرایس
ادئون (۳۶۸۱۱۸) ۱۱ـ ۱ـ ۳ـ ۵ـ ۷ـ ۹
پانوراما (۳۴۴۷۵۰) ۱۰ـ ۱۲ـ ۲ـ ۴ـ ۶ـ ۸ـ ۱۰
* جاسوسی که مرادوست داشت ـ رنگی ـ راجرمور
ریولی (۷۵۷۷۷۷) ۱۱/۱۵ـ ۱ـ ۲/۳۰ـ ۵ـ ۷/۳۰ـ ۱۰ ۹/۴۵
شهر تماشا (۹۲۸۶۸۶) ۱۱/۳۰ ـ ۱/۳۰ـ ۳/۳۰ـ ۵/۳۰ـ ۷/۳۰ـ
گلدن سیتی (۶۶۳۲۶۹) ۱۱/۳۰ـ ۱/۳۰ـ ۳/۳۰ـ ۵/۳۰ـ ۷/۳۰ـ ۹/۳۰
* خشم سامورای و پشمالو
آسمان آبی (۳۴۱۶۶۸) ۹ـ ۱۱ـ ۱ـ ۳ـ ۵ـ ۷ـ ۹
* دنیای وحشی ـ سینما سکوپ ـ رنگی
شهر نمایش (۳۱۹۸۸۴) ۹ـ ۱۱ـ ۱ـ ۳ـ ۵ـ ۷ـ ۹
* دایره خونین ـ آلن دلون ـ اورنلاموتی
پارامونت (۶۴۸۳۲۱) ۱۱ـ ۱/۱۵ـ ۳/۱۵ـ ۵/۳۰ـ ۷/۴۵ـ ۱۰
* دایره مینا ـ عزت الله انتظامی ـ علی نصیریان
آتلانتیک (۸۹۷۱۷۱) ۱۱ـ ۱/۱۵ـ ۳/۱۵ـ ۵/۳۰ـ ۷/۴۵ـ ۹/۴۵
دیانا (۶۴۷۳۶۵) ۱۱ـ ۱ـ ۳ـ ۵/۱۵ـ ۷/۳۰ـ ۹/۳۰
* راکی ـ رنگی ـ سیلوستراستالونه
مازستیک (۶۶۸۴۶۱) ۱۱/۳۰ـ ۲ـ ۴ـ ۶ـ ۸ـ ۱۰
* زن عاشق مرد هوسباز ـ رنگی ـ ادویژفنک
کسری (۸۲۶۹۳۹) ۱۰/۳۰ ـ ۲ ـ ۴ ـ ۶ ـ ۸ ـ ۱۰
* زنان جنگجوی امازون ـ رنگی
لیدو (۵۴۱۲۸۲) ۹ـ ۱۱ـ ۱ـ ۳ـ ۵ـ ۷ـ ۹
* سرگذشت آدل ـ ایزابل آجانی
سینه موند (۶۴۸۳۲۲) ۱۱ـ ۳ـ ۵ـ ۷ـ ۹
* سامورائی سیاه ـ رنگی ـ جیم کلی
سانترال (۹۲۸۶۸۶) ۹ـ ۱۱ـ ۱ـ ۳ـ ۵ـ ۷ـ ۹/۱۵
* شاهزاده و گدا ـ رنگی ـ چارلتون هستون
آتلانتیک (۸۹۷۱۷۱) ۱۰/۳۰ـ ۱۲/۴۵ـ ۳ـ ۵/۳۰ـ ۷/۴۵ـ ۱۰
* شاهرگ ـ ناصر ملک مطیعی
مارلیک (۹۶۳۶۱۶) ۹ـ ۱۱ـ ۱ـ ۳ـ ۵ـ ۷ـ ۹
* عمو و عمو زاده ـ رنگی ـ درمندرا
همای (۳۱۱۶۶۹) ۹ـ ۱۱ـ ۱ـ ۳ـ ۵ـ ۷ـ ۹
* عروس مار ـ هندی
شهناز (۷۵۴۶۲۶) ۱۰ـ ۱۲ـ ۲ـ ۴ـ ۶ـ ۸/۳۰
* فرانکشتین ـ رنگی نیک آدامز
سهیلا (۳۱۶۴۲۴) ۱۰/۳۰ ـ ۲/۳۰ ـ ۴/۳۰ـ ۶/۳۰ـ ۸/۳۰
مراد (۷۵۳۳۸۲) ۹ـ ۱۱ـ ۱ـ ۳ـ ۵ـ ۷ـ ۹
* فرودگاه ۷۵ـ رنگی ـ چارلتون هستون
امپایر (۸۹۳۹۴۲) ۱۱/۱۵ـ ۱/۳۰ـ ۳/۳۰ـ ۵/۳۰ـ ۷/۳۰ـ ۹/۴۵
* فراری ها ـ رنگی ـ لیندا کارتر
رادیو سیتی (۶۴۳۳۲۰) ۱۱/۴۵ ـ ۳/۳۰ ـ ۵/۳۰ـ ۷/۳۰ـ ۹/۳۰
* قصه ـ عشق ـ فردین
ژاله (۳۴۴۱۲۰) ۱۰/۳۰ـ ۱۲/۳۰ـ ۲/۳۰ـ ۴/۳۰ـ ۶/۴۵ـ ۹
* کوهستان وحشی ـ رنگی ـ سینما سکوپ
پولیدور (۸۹۲۷۳۱) ۱۱ـ ۱ـ ۳ـ ۵ـ ۷/۱۵ـ ۹/۳
* مبارزه بزرگ ـ راه بدون بازگشت
فلور (۵۲۸۰۹۶) ۹ـ ۱۱ـ ۱ـ ۳ـ ۵ـ ۷ـ ۹
* مردی از رامپور
ایفل (۳۱۱۴۷۷) ۱۰ـ ۱۲ـ ۲ـ ۴ـ ۶ـ ۸ـ ۱۰
* مردی از تهران ـ رنگی ـ فردین
قصر طلائی (۷۵۹۶۲۴) ۹ـ ۱۱ـ ۱ـ ۳ـ ۵ـ ۷ـ ۹
* مشگل آقای اعتماد ـ وحدت ـ منوچهر وثوق
مولن روژ (۷۵۲۹۲۹) ۹ـ ۱۱ـ ۱ـ ۳ـ ۵ـ ۷ـ ۹
اروپا (۳۰۳۱۷۹) ۱۰/۳۰ ـ ۲/۳۰ـ ۴/۳۰ـ ۶/۳۰ـ ۸/۳۰
میامی (۷۵۴۳۲۹) ۹ـ ۱۱ـ ۱ـ ۳ـ ۵ـ ۷ـ ۹
شهوند (۳۵۴۰۴۰) ۱۰/۳۰ـ ۲/۳۰ـ ۴/۳۰ـ ۶/۳۰ـ ۸/۳۰
سیلوانا (۳۶۳۷۷۷) ۹ـ ۱۱ـ ۱ـ ۳ـ ۵ـ ۷ـ ۹
المپیا (۹۲۶۷۹۷) ۹ـ ۱۱ـ ۱ـ ۳ـ ۵ـ ۷ـ ۹
توسکا (۵۲۶۵۴۴) ۹ـ ۱۱ـ ۱ـ ۳ـ ۵ـ ۷ـ ۹
پاسارگاد (۳۴۲۷۸۲) ۱۰/۳۰ـ ۲/۳۰ـ ۴/۳۰ـ ۶/۳۰ـ ۸/۳۰
کیهان (۵۴۶۳۶۰) ۱۰ـ ۱۲ـ ۲ـ ۴ـ ۶ـ ۸
* مرد ۷ میلیون دلاری ـ مایکل گرین ـ
رویال (۸۲۹۷۸۵) ۱۰ـ ۱۲ـ ۲ـ ۴ـ ۶ـ ۸ـ ۱۰
* ماتیک ـ مارگو همینگوی
شهر قشنگ (۴۶۷۷۷۷) ۹ـ ۱۱ـ ۱ـ ۳ـ ۵ـ ۷ـ ۹
* نفرین جادوئی ـ زوزه گرگ سیاه
نادر (۳۱۴۷۹۵) ۹ـ ۱۱ـ ۱ـ ۳ـ ۵ـ ۷ـ ۹
* نابخشوده ـ برت لنکستر
دروازه طلائی (۳۵۲۱۶۰) ۹/۳۰ ـ ۱۱/۳۰ـ ۱/۳۰ـ ۳۰/۳۰ـ ۵/۳۰ـ ۷/۳۰ـ ۹/۳۰
* ۴ کوماندو ـ رنگی ـ جان اریکسون
متروپل (۳۱۹۴۱۰) ۹ـ ۱۱ـ ۱ـ ۳ـ ۵ـ ۷ـ ۹

سینما کریستال
فستیوال فیلمهای ۷۰ میلیمتری استریوفونیک
برنامه امشب: طولانی ترین روز

گوناگون

اسکار فقط یک «شو» سرگرم‌کننده است

بقیه از صفحه ۱۲

چارلز جاروت» می گرفت، نه جان وین بخاطر بازی در فیلم جوانمرد.

در این سال سیاهان امریکا در بیرون از محل برگزاری دست به تظاهرات زدند.

✱ چهل و سومین دوره‌ی برگزاری مراسم اسکار یکی از بهنگام گرفتن این جایزه گفت: «من میدانستم که شما امریکایی ها در مهمان نوازی شهرت دارید اما این واقعا خنده دار است. بهر حال بسیار سپاسگزارم بخاطر اینکه بمن ثابت کردید که به این مملکت خوش امدم».

✱ در چهل و دومین مراسم اسکار «جان وین» جایزه‌ی اسکار بهترین هنرپیشه‌ی مرد سال را می گیرد اما بقول منتقدین سینمایی استحقاق این جایزه را نداشته است بلکه بخاطر چندین سال فعالیتش در سینما با دادن این جایزه از وی قدر دانی شده است.

منتقدین معتقد بودند که در این سال جایزه را می بایست «ریچارد برتن» بخاطر بازی در فیلم ان ملکه هزار روزه» ساخته‌ی بدترین دوره هاست، بخاطر اینکه اکادمی دراین سال جایزه‌ی «جین هرشولت» را به «فرنک سیناترا» میدهد بخاطراحساسات بشر دوستانه‌ی این هنرمند! که البته باید تخمین زد احساسات بشر دوستانه‌ی اقای فرانک سیناترا درکجاست.

این سال «جرج سی اسکات برنده‌ی اسکار بهترین بازیگر سال بعنوان اعتراض دراین مراسم حضور نمی یابد و چند روز بعد از مراسم درمصاحبه‌ای می گوید:

«مراسم اسکار برای اهدای جوایز فقط یک برنامه‌ی دوساعته است که بمنظور سرگرم کردن مردم برپا میشود، تاآز ان بتوانند بهره های تجاری ببرند.

جرج سی اسکات این سال بخاطر بازی درفیلم ژنرال پاتون «ساخته‌ی» فرانکلین جی شافز» برنده‌ی جایزه شده است. گفتنی است که درسال ۱۹۶۱ نیز جرج سی، اسکات که بخاطر بازی درفیلم «بیلیاردباز» ساخته‌ی «رابرت راسن» کاندیدای دریافت جایزه‌ی بازیگر نقش دوم شده بود.

به این جایزه اعتراض کرد که این اعتراض را اکادمی رد کرد.

✱ فیلم خوب الیو پتری «بازجویی از همشهری که مورد سوء ظن است.» دراین سال برنده‌ی جایزه‌ی اسکار بهترین فیلم خارجی سال شد.

این فیلم درتهران بانام «بازجویی» و با تغیر کلی داستان و مونتاژ مجدد بنمایش درامد.

ارس ولز جایزه‌ی ویژه، اسکار چهل و سومین سال را گرفت، و فیلم فروش قصه عشق، نیز دراین سال تنها برنده یک جایزه شد.

جایزه بهترین موسیقی که به «فرانسیس لای» سازنده‌ی ان تعلق گرفت.

✱ چهل و چهارمین دوره جوایز اسکار پارتی اشک و گربه بود بخاطراینکه بعداز بیست سال تبعید «چارلی چاپلین» به امریکا امد و جایزه‌ی ویژه اسکار را گرفت، چاپلین هنگام گرفتن این جایزه درحالیکه اشک می ریخت گفت: «واژه ها را یارای ان نیست که مبین احساسات من نسبت به شما مردمان خوب باشد»

چاپلین بعداز ساختن فیلمهای «عصرجدید»، «دیکتاتور بزرگ» و «موسیو وردو» ازجانب کمیته تحقیقات فعالیتهای ضد امریکائی تبعید شده بود. اتهام او تمایلات چپی بود.

✱ اعتراض «مارلون براند و» به مراسم اسکار درچهل و پنجمین دوره باعث جنجال فراوان میشود.

مارلون براندو که بخاطر بازی درفیلم «پدر خوانده» برنده‌ی بهترین هنرپیشه سال شده بود درمراسم حضور پیدا نکرد و هنگام اعلام اسمش دختری سرخپوست به بالای سن رفت و بیانیه‌ی «براندو» را خواند:

ماهمیشه به سرخپوستان دروغ گفته‌ایم و درسینما انها را موجوداتی وحشی و غیرقابل تحمل و خونخوار معرفی کرده‌ایم. مابجای دوستی باانها غارتشان کرده‌ایم و به انها شبیخون زده‌ایم. روی این نظر من به عنوان عضوی از خانواده‌ی چنین سینمائی و بنام یک امریکائی احساس شرم می کنم و نمیتوانم جایزه‌ای را از چنین سینمایی بپذیرم»

درهمین سال اسکار بهترین موسیقی اریژینال به چارلی چاپلین ریموند راس و «لاری راسل» برای ساختن و اجرای موسیقی «لایم لایت» محصول سال ۱۹۵۴ تعلق گرفت. این فیلم قبلا درلوس انجلس نمایش داده شده بود و درسال ۱۹۷۲ روی پرده امده بود.

دراین سال جایزه بهترین فیلم خارجی به جذابیت پنهان بورژوازی «ساخته‌ی لوئیس بونوئل» تعلق می گیرد.

جایزه‌ی ویژه این دوره را به «ادوارد جی رابینسون» میدهند که بیوه وی این جایزه را می گیرد. چارلتون هستون هنگام دادن جایزه به بیوه ادوارد، جی.رابینسون می گرید.

✱ درمراسم چهل و ششمین دوره‌ی جوائز اسکار مرد لختی بهنگام اعلاء نام بهترین فیلم بروی سن میدود و مدتی نظم جلسه را بهم میزند.

«دیوید نیون» مجری این دوره بعد از رفتن مرد لخت می گوید: هیچ چیزی خنده دار تر از برهنه شدن یک مرد لباس پوشیده نیست»

✱ داستین هوفمن وال پاچینو، بازیگران فیلمهای «لنی» و پدر خوانده‌ی دوم که نامزد دریافت جایزه اسکار بهترین هنرپیشگان مرد سال ۱۹۷۴ شده بودند درمراسم چهل و هفتمین دوره بعنوان اعتراض شرکت نمی کنند.

✱ چهل و هشتمین دوره‌ی مراسم اسکار بهترین دوره است بخاطر اینکه یک فیلم خوب (دیوانه‌ای از قفس پرید) جوایز اسکار را درومی کند و یک فیلم تجارتی و پرفروش (کوسه) ازگرفتن جایزه محروم میشود.

البته نمیتوان ملاحظات سیاسی این دوره را از نظر دور داشت هرچه باشد: میلوش فورمن سازنده‌ی فیلم دیوانه‌ای از قفس پرید اهل «چکسلواکی» است که در «امریکا» مسکن گزیده است.

بچه های میلوش فورمن درشب مراسم حضور داشتند. این بچه ها شب پیش از چکوسلواکی امده بودند و تاقبل ازاین دولت چکسلواکی اجازه خروج انها را از کشور نداده بود.

✱ پیتر فیج بعداز مرگ درچهل و نهمین دوره‌ی مراسم اسکار جایزه‌ی بهترین هنرپیشه مردسال را بخاطر بازی درفیلم «شبکه» می گیرد، جایزه را به همسروی میدهند که طبق معمول دادن جایزه با اشک و گریه همراه است.

درهمین سال راکی «ساخته‌ی فیلمساز ناشناسی بنام «جان اویلدسون» سه جایزه اسکار می گیرد و باعث میشود بازیگرش «سیلوستراستالونه» بصورت یکی از مشهورترین بازیگران سینما دراید.

✱ پنجاهمین دوره‌ی مراسم اسکار شاهد تظاهرات فلسطینی ها و اسرائیلی ها بود، فلسطینی ها تظاهراتی برله «و نسا ردگریو» ستاره‌ی فیلم جولیا ترتیب داده بودند، و اسرائیلها علیه این ستاره تظاهراتی برپا کرده بودند. «و نساردگریو» یکی از ستارگانی است که همیشه از نهضت های فلسطینی دفاع می کند و ازنظر مادی نیز بانها کمک می کند وی درفیلمی نیز نقش یک زن چریک فلسطینی را بازی کرده است.

قابل توجه علاقه‌مندان به ساختمان مستحکم و ارزان

سازمان تحقیقات مسکن امریکا اختراع پانل مفتولی را تحول بزرگی در صنعت ساختمان دانسته و استفاده از آنرا توصیه مینماید. زیرا مقاومتش در برابر زلزله و آتش سوزی و طوفان بی نظیر و عایق بسیار قوی برای جلوگیری از نفوذ حرارت، برودت و رطوبت و صدا بوده و کلیه وسائل تامین رفاه و آسایش در آن وجود دارد.

مخلوط سیمان و شن با ماشین روی پانل مفتولی که اسکلت ساختمان با آن ساخته شده پاشیده میشود و در نتیجه ساختمان مشابه و هم شکل ساختمانهای سنتی میگردد فقط با پانل مفتولی میتوان خیلی سریع (ده روزه یک آپارتمان و یا منزل ویلائی)را با قیمتی بمراتب ارزانتر و مناسبتر از ساختمانهای دیگر ساخت و تحویل نمود.

کارخانه تولید پانل در شهر صنعتی کوروش در فروردین ماه بهره‌برداری را آغاز و روزانه برای ساختن شش دستگاه منزل ویلائی و یا آپارتمان تا چهار طبقه پانل تولید مینماید.

ساختمانهای چندین طبقه اسکلت فلزی را میتوان با پانل پانزده روزه برای بهره‌برداری حاضر نمود و از مزایای فوق‌العاده آن استفاده نمود.

برای اطلاعات بیشتر بدفتر شرکت ایران پانل در خیابان دریای نور- کوچه پنجم ساختمان شماره٤ طبقه دوم مراجعه و یا با تلفن ٦٢٩٨٨٤ میتوانید تماس حاصل نمائید.

کجا برویم

نمایشگاه

نقاشی های مناوتوفی و پیکره های پرویز تناولی
انجمن ایران و آمریکا (گالری ۱ و ۲) عباس آباد ـ خیابان وزراء (از روز سیزدهم فروردینماه ـ ساعت ۱۷ تا ۲۰)

عکس های میشل تورنس
انجمن فرهنگی ایران وفرانسه ـ خیابان شاپورعلیرضا ـ شماره ۵۸ (ازروز نوزدهم فروردین ماه ـ ساعت ۱۸ تا ۲۰)

ریشه های نوگرائی عکاس های سویس
موزه هنر های معاصر ـ خیابان امیراباد ـ پارک فرح (ساعات بازدید ۱۰ تا ۱۹)

نقاشی های سیراک مکلنیان
نگارخانه زند ـ خیابان محمد رضاشاه ـ کوچه چکاوه ـ ساختمان ا ـ س ـ پ (۱۷ تا ۲۰)

آثار گروهی نقاشان
تهران گالری ـ چهار راه قصر ـ عباس اباد (۱۷ تا ۲۰)

اثاری از ویکتور وازارلی
نگارخانه مهرشاه ـ خیابان اپادانا ـ نبش نوبخت ـ (ساعات بازدید ۹ تا ۱۲ـ۱۷ تا ۲۰)

آبرنگها و طرحهای رضا درخشانی
نگارخانه ایران ـ خیابان حارست ـ خیابان هیجهم ـ ساختمان دوم جنوبی (ساعت ۱۷ تا ۲۰)

آثار سهراب سپهری
نگارخانه سیحون ـ خیابان عباس اباد ـ وزراء خیابان چهارم (۱۷ تا ۲۰)

اسطوره و طبیعت در هنر عاشوری و طرحهای جواد علیزاد

نگارخانه نقش ـ میدان کندی ـ ضلع جنوبی (ساعت ۱۷ تا ۲۰)

آثاری از کامران کاتوزیان
نگارخانه کرنه ـ عباس اباد ـ وزراء شماره ۱۵۵ (۱۸ الی ۲۱)

مجسمه‌های رضا بصیری
خانه افتاب ـ روزولت ـ مقابل دانشسرایعالی (۹ تا ۱۲/۳۰ و ۱۶ تا ۱۹/۳۰)

نقشه‌ها و گراورهای قدیمی ایران
نگارخانه لیتو ـ خیابان ابان جنوبی (۱۷ تا ۲۰)

تصاویری از ۹۰ سال تئاتر معاصر اصفهان
نگارخانه تخت جمشید ـ خیابان پهلوی ـ نبش بندر پهلوی

آثاری از نقاشان ایتالیائی
فصل ها و یادها ـ تخت طاووس ـ خیابان میرعماد ـ خیابان یازدهم شماره ۶

موزه

مرکز فرهنگی وهنری رضا عباسی
خیابان کورش کبیر ـ ۱۰ تا ۱۳ و ۳ تا ۶ بعدازظهر

هنرهای تزئینی
بلوار کریمخان زند (۹ تا ۱۶ و۱۵ تا ۲۰)

موزه هنرهای معاصر
خیابان امیراباد ـ پارک فرح (۱۱ تا ۲۰)

ایران باستان
خیابان قوام السلطنه (۹ تا۱۳ و۱۵ تا۱۸)

شهیاداریامهر
میدان شهیاد ـ (۹ تا ۱۶)

کاخ گلستان
میدان ارک ـ (۹ تا ۱۲ و۱۵ تا۱۷)

هنرهای ملی
میدان بهارستان ـ (۹ تا۱۶)

سلسله پهلوی
خیابان پهلوی ـ کاخ مرمر (۹ تا ۱۶)

نگارستان
خیابان سپه ـ (۱۰ تا۱۸)

خزانه جواهرات سلطنتی
بانک مرکزی ـ (۱۰ تا۱۵ و۱۵ تا ۱۸)

فرش
براباد شمالی ـ جنب پارک فرح (۹ تا ۱۷)

تئاتر

سفر سبز در سبز
از فرهنگ و هنر سنندج ـ تالار ۲۵ شهریور ـ خیابان جنوبی پارک شهر (ساعت ۲۰/۳۰)

محرم
از فرهنگ و هنر مازندران ـ تالار فرهنگ ـ خیابان حافظ ، جنب دبیرستان رضا شاه کبیر (ساعت ۲۰/۳۰)

بازی قتل عام
تئاتر شهر ـ خیابان پهلوی ـ پارک ولیعهد (ساعت ۲۰)

کریولانوس
تالار مولوی ـ شاهرضا ـ خیابان ۲۱ آذر (ساعت ۲۰)

مهری
ازفرهنگ وهنرخوزستان ـ دانشکده هنرهای تزئینی (ساعت ۱۸ و۲۰)

فیلم

نمایش فیلم های برنده اسکار به زبان انگلیسی
انجمن ایران وامریکا ـ خیابان عباس آباد ـ خیابان وزراء

همان که «سکالکوفسکی» گفت!

بقیه از صفحه ۶

بالاخره دل به دریا زدم. ازو وقت خواستم و هنگامی که مرا در دفترش پذیرفت ابتدا اجازه خواستم که در را از داخل قفل کنم و بعد، نزدیک او نشستم، گفتم مطلبی که میگویم چه مورد قبول شما قرار بگیرد و چه قرار نگیرد اطمینان میدهم بین ما دو تن در همین اتاق مدفون خواهد شد. شما هم قول بدهید اگر موافق نبودید اصلا آنچه را از من شنیده‌اید نشنیده بگیرید.

قول داد.

گفتم قضیه از اینقرار است. فلانی چنین کاری دارد و چنین پولی میدهد. اگر نظر لطفی بفرمائید گوشه سبیل بنده را نیز چرب میکند! گفت: همین؟ گفتم بله. گفت مگر راه انداختن کار مردم جرم است که اینطور با ترس و لرز عنوان میکنی؟ برو پول را بیاور تا هر چه زودتر کار هر سه نفرمان راه بیفتد!! وقتی کار به آنجا کشید که اشخاص از تظاهر به فساد پروا نداشتند و نادرستی و ناپاکی قبح خود را از دست داد، دیگر نمیتوان سقوط اخلاقی و معنوی جامعه را ناچیز انگاشت. اما در عین حال نباید وحشت کرد و از اصلاح اوضاع ناامید شد.

بسیاری از کشورهای جهان که امروز به نظام اخلاقی و اجتماعی خود می بالند در برهه یی از تاریخ فساد تا مغز استخوانشان پیش رفته بود. نهایت آن که به وقتش جنبیدند و خود را از غرقاب فساد رهانیدند.

چه کردند و چه گونه توفیق یافتند، میماند برای مقاله بعد.

آلبارت

سرمایه‌گذاری مطمئن

۷چرخ لاستیکی P.F-3 (۲۲تن)

وزن بدون بالاست / با بالاست ۲۲/۱۲ تن
تعداد چرخها جلو ۳ ـ عقب ۴
بار چرخها حداقل / حداکثر ۳/۲ـ۱/۷ تن
قدرت خالص ۱۱۳ قدرت اسب
کلاج هیدرولیک ،گیربکس ۴ دنده
تایر ها 1100x20 صاف ، 1200x20 عاج دار
عرض کار ۱/۹۲ متر
حداکثر سرعت ۲۲ کیلومتر در ساعت

غلطک ویبراتوری خودرو (۹تن)

وزن خالص ۹ تن
وزن بر هر سانتیمتر مربع ۳۲ کیلوگرم
فرکانس ۲۲ تا ۳۳ هرتس
حداکثر ارزش گریز از مرکز (V.P.M ۱۲۰۰ تا ۲۰۰۰) ۱۴/۵ تن
قدرت خالص ۱۰۲ قدرت اسب
کلاج هیدرواستاتیک
عرض بوسی ۲/۳۷ متر
حداکثر سرعت دنده یک ۹ کیلومتر در ساعت
دنده دو ۱۸ کیلو متر در ساعت

ALBARET

هاماراک (شرکت سهامی خاص)
خیابان تخت طاوس شماره ۳۱۸ ساختمان آرک تلفن : ۸۳۱۶۵۳ـ۶ و ۸۳۳۲۹۸ـ۹
شعبه های شرکت هاماراگ در اهواز ـ اصفهان ـ شیراز ـ مشهد ـ تبریز ـ آمل ـ کرمان

پاسخ مسئولان به نامه های مردم

بار فروشان و میوه فروشان ملزم به رعایت نرخ ها هستند

پاسخ مطالبی که باعنوان های «میوه درتهران ۳ نرخ دارد» درتاریخ ۳۶/۱۲/۱۴ و «نارنگی قاچاق با ۱۳ برابر نرخ رسمی» درتاریخ ۳۶/۱۲/۱۰ بچاپ رسید براساس تصمیم کمیته نرخ گذاری میدان، بهای انواع مرکبات وارداتی و میوه های تولیدی داخلی تعیین و اعلام شده است و بارفروشان و میوه فروشان ملزم به رعایت این نرخها هستند. باپیگیری بازرسان مبارزه باگرانفروشی اتاق اصناف پایتخت و کشف انبارها و سردخانه هائی که درانها میوه احتکار شده بود و همچنین ورود میوه های وارداتی، اکنون نرخهای رسمی درسطح میدان و شهر اجرا میشود و بدیهی است که اگر فروشنده یی نرخها را افزایش دهد قابل تعقیب است.

کما اینکه روزانه تعداد زیادی ازمیوه فروشها و بارفروشهای تهران به علت احتکار میوه یا گرانفروشی تحت تعقیب قرار میگیرند.

روابط عمومی اتاق اصناف پایتخت

نصب دودستگاه صندوق پستی درحصارساتی

پاسخ مطلب مورخ ۳۶/۱۰/۲۸ زیرعنوان (این هم یه جورشه) درمورد دفتر پست حصارساتی:

بقرار تحقیقی که بعمل امده است، چون دفتر پست حصارساتی دردو سه سال اخیر عملا فعالیتی نداشته و درششماهه اول سال جاری هم تعداد نامه های پستی انجا بین ۲۰ الی ۴۵ عدد بیشتر نبوده است.

لذا بانصب دودستگاه صندوق پستی درحصارساتی، نامه های اهالی توسط دفترپست جوقین هفته‌ای سه روز توزیع و نظرمردم از لحاظ امور پستی تامین گردیده است.

روابط عمومی وزارت پست و تلگراف و تلفن

فال فردای شما

فروردین: درباره وظایف وکارهایتان اینقدر سخت گیر نباشید وروحیه انعطاف پذیری را فراموش نکنید.

اردیبهشت: نامه‌ای در راه دارید وبا یک آشنای قدیمی دیدار هیجان انگیزی خواهید داشت

خرداد: این امکان را فراهم آورید که سایرین از پرتو وجود شما بیشتر بهره بگیرند و بشما امیدوار باشند.

تیر: دختر خانم ها با مفاهیم عشق و ازدواج آشنا می شوند و امیدهای تازه در زندگی‌آنها بوجود میاید.

مرداد: از همه کس حمایت می کنید اما نخست ببینید چه کسانی در صف شما هستند، آنگاه از آنها حمایت کنید.

شهریور: مشکلاتی که برای آشنایان پیش آمده است با تدبیر شما رفع خواهد شد.

مهر: طرح یک مسافرت را می ریزید که انجام میشود و در این مسافرت دوستان تازهای پیدا می کنید.

آبان: از نظر مسائل عاطفی وعشقی روزهای پرهیجانی انتظارتان را میکشد.

آذر: اگر از بعضی مهمانی‌ها لذت نمی برید از شرکت در آن خود داری کنید وبگذارید دیگران خوش باشند.

دی: بادوستان صمیمی دوره‌های خانوادگی بگذارید واز معاشرت با آنها لذت ببرید

بهمن: از حوادث رنگارنگی که پیرامون شما میگذرد وحشت نکنید، پنجه در افکندن با حوادث کار مشکلی نیست.

اسفند: تصمیم دارید در محیط کار خود تحولاتی ایجاد کنید، اما در این زمینه شتاب و عجله بخرج ندهید.

جدول

ویژه ۹۸۸۹ — عادی ۱۲۱۹۱

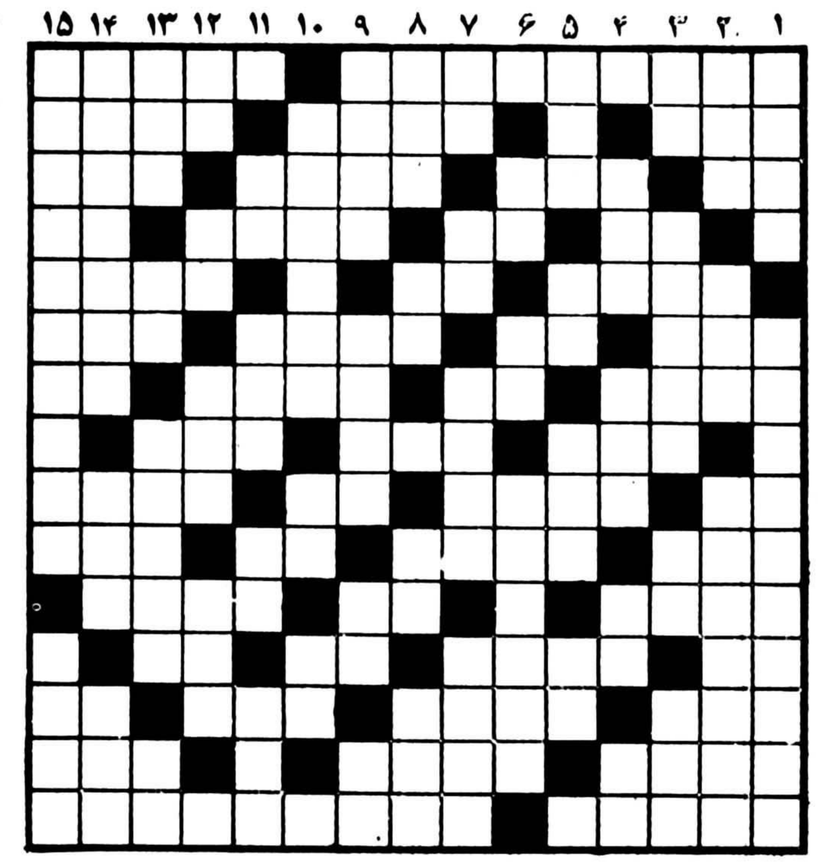

افقی: ویژه

۱ ـ اثری معروف از خواجه نظام الملک طوسی ـ توفان و موج دریا
۲ ـ نظم و ترتیب دادن ـ مزدمان شریف و صالح ـ قسمتی از دست
۳ ـ زبانه اتش ـ ناراحت واندوهگین ـ دو زن که چشم دیدن یکدیگر را ندارند ـ وقت و زمان معین
۴ ـ گل بتونه ـ اثری از ماتیسن ـ مکر و نیرنگ ـ گرداگرد دهان
۵ ـ قسمتی از چاقو ـ در صورت هست ـ جای بازگشت
۶ ـ واحد شعر ـ از مرغان افسانه ای ـ افزون شده ـ صورت غذا در رستوران
۷ ـ روزی دهنده ـ زوبین کوتاه ـ پر خور- دندان
۸ ـ به خواب رفتن ـ از جنگهای معروف در صدر اسلام ـ خودش را جزو الات طرب میداند
۹ ـ فاصله را میرساند ـ نوعی کلاه است ـ از نزدیکان پدری ـ احتیاج به توضیح ندارد
۱۰ ـ کمی و کاهش ـ زمانی با آن آتومبیل روشن میشد ـ از غزال خوشتر است ـ مبحثی در شیمی
۱۱ ـ علم نسب می داند ـ روی و رخساره ـ از زدنی ها
۱۲ ـ واحد پول ژاپن ـ واضح و آشکار ـ گریختن ـ میوه ایست
۱۳ ـ نوعی غذاست ـ باد در کله دارد ـ خدا کند از کار همه گشوده شود ـ بخیه به لباس
۱۴ ـ هوس آبستن ـ چند روز دیگر بکار می افتد ـ از موجودات زیباست
۱۵ ـ حیوان خوش پوستی است ـ اثری معروف از «رومن رولان».

عمودی: ویژه

۱ ـ پشت ان جنگ می کنند ـ اثری از ویکتور هوگو
۲ ـ درختی که از چوبش تسبیح درست می کنند ـ اصطلاحی در موسیقی ـ از گیاهان طبی که در قدیم از ان برای معالجه رعشه و صرع استفاده می کردند.
۳ ـ بردگی و بندگی ـ در میخانه فراوانند ـ صفت عدد ـ سرگشته و حیران
۴ ـ از سلاحهای کمری ـ پرنده ایست شکاری ـ صدای کلفت ـ راه بی پایان
۵ ـ زبان زدن به چیزی ـ گربه ـ گاهی میگیرد ـ روی و رخساره
۶ ـ گونه ـ سبوی بزرگ ـ همسر اولیس
۷ ـ خالص از هر چیز ـ طاقچه بالا ـ رنگ مایل سیاهی ـ میدان اسب دوانی
۸ ـ رگی در گردن ـ اندک ـ نوعی نی است ـ شهری در مازندران
۹ ـ گاهی سر در گم میشود ـ تخم می افشاند و محصول بر میگیرد ـ از الات طرب ـ اثر خستگی است.
۱۰ ـ سم خطرناکی است ـ تلخ ـ جوی خون
۱۱ ـ شما در زبان انگلیسی ـ وسیله کار کشاورز است ـ قسمتی از دست ـ رودی در المان
۱۲ ـ ضمیری در زبان فرانسوی ـ اثر رطوبت ـ وقتی که بیاندازند میدان را خالی کرده اند ـ کلبه ترکمن
۱۳ ـ حرفی است ـ اخوی ابوی ـ بر درخت زده ـ عقب
۱۴ ـ سرباز فرمانبردار ـ ازاد و رها ـ دفعه و مرتبه
۱۵ ـ شاعره با ذوق فرانسوی که برای اشعار سعدی و حافظ احترام زیادی قائل بود ـ خشن و سخت گیر

افقی: عادی

۱ ـ شهری در ایران ـ هدیه‌ایکه به عروس خانم میدهند
۲ ـ دیگر سرکشی نمی کند ـ خانه است ـ اراستگی صفات
۳ ـ تکخال ورق ـ گوشه خلوت و راحت ـ رسته‌ای در ارتش ـ کناره کوه است
۴ ـ ضمیر جمع ـ جنس قوی ـ همیشه در عشق و عاشقی سروکله‌اش پیدا شده ـ زینت رو باشد
۵ ـ از کار خود پشیمان شده ـ دفع مزاحم کردن ـ زادگاه و سرزمین
۶ ـ زبان بسته ـ کجاست ـ پارچه ایست ـ گهواره
۷ ـ سمت راست ـ رشد کردن ـ یکجا بند نمی شود ـ حرف دهن کجی
۸ ـ قوم اتیلا ـ خویشاوندی ـ وای از گره اش
۹ ـ عددی است ـ بنده خدمتگزار ـ به دنبال سوزن میرود ـ ثروتمند باشد
۱۰ـ واحدفشاربرق، ـ تهنیت و درود ـ بالا امدن اب دریا ـ پست و حقیر
۱۱ ـ گریه و زاری ـ خداوند یکتا ـ همیشگی
۱۲ ـ بچه ها در بازی می زنند ـ از میوه ها می پزند ـ میکرب سل ـ نفس انسانی آنرا می پزیرد
۱۳ ـ اتش تازی ـ نوعی خانه است ـ گیاه شستشو ـ باید غنیمت باشد
۱۴ ـ دوستدار ـ اشاره با گوشه چشم ـ از جلسه‌اش کسی سر در نمی اورد
۱۵ ـ گوارا و شیرین ـ از دیدنی های شهر اصفهان.

عمودی: عادی

۱ـ در کنارش قدر آب نمی‌دانند! ـ از عشاق، مشهور که نظامی گنجوی شرح عشقشان را به نظم در اورده
۲ ـ گلی است خوشبو ـ اسم ـ رودخانه‌ای در امریکا
۳ ـ از غزال خوشتر است ـ در قدیم وزارت دارائی بود ـ نوعی خط کش ـ طریقه و راه
۴ ـ عدل و انصاف ـ به شیرینی الوده شده ـ اراده ـ روز گذشته
۵ ـ جای نشستن ـ کودک از بهر روزی می زند ـ بندگان خدا ـ صورت
۶ ـ گاهی بوداده می آید ـ شراب فرنگی ـ از کشور های امریکای جنوبی
۷ ـ کافی ـ باز پس دادن ـ مجلس نمایندگان ـ عذابش را طاقت نتوان
۸ ـ رودی در مرز ـ برایش حرفی بس است ـ عدد و شماره ـ جای اسودگی خیال
۹ ـ باید کاملا بی طرف باشد ـ سهل است ـ در تیم فوتبال است ـ تکرار یکحرف
۱۰ ـ انگور اول ـ سبوی بزرگ ـ گیاه بیابانی
۱۱ ـ از خیابانهای قدیمی تهران ـ پسوندیست ـ درنده خوو وحشی ـ نگاشتن مطلبی در روزنامه
۱۲ ـ قورباغه ـ کاش خوب بود ـ از آلات طرب ـ پایان
۱۳ ـ از آن برای هر کس کلاهی نیست ـ دریا ـ از جعبه های آواز خوان ـ فحش و دشنام
۱۴ ـ از شناگران دریا ـ ایتالیا جایش را گرفت ـ بانگ جرس
۱۵ ـ سردار بنام شاه عباس کبیر ـ از سیاستمداران افریقائی.

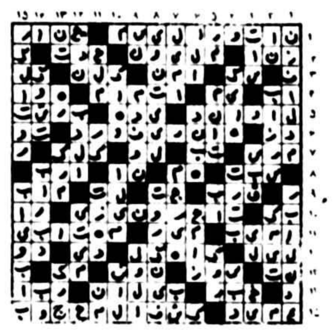

حل جدول های شماره قبل

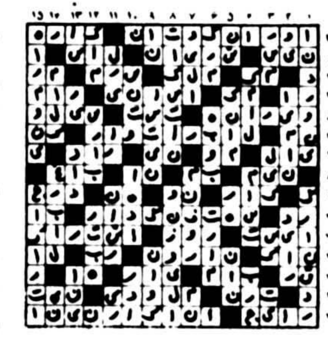

امروز و فردا در تلویزیون ببینید

توجه: برنامه های زیراز سوی رادیو تلویزیون دراختیار ما قرار گرفته و روزنامه اطلاعات هیچگونه مسئولیتی در تغییرات احتمالی برنامه ها ندارد

برنامه اول (امشب)

۱۲:- اخبار
۱۲:۰۵ تفسیرقرآن
۱۲:۳۰ فیلم برای کودکان
۱۲:۵۰ تدریس باله
۱۳:۳۰ کریستی لاووخبرکن
۱۴:۱۰ شهرهای ایران
۱۵:- ویرجینیائی - غریبه
۱۶:۱۵ رازبقا
۱۷:- کودکان
۱۸:۳۰ وضع اضطراری
۱۹/۲۰ جشنواره تاتر
۱۹:۴۵ مسابقه پاسخ چیست
۲۰:۱۵ دمی باعبید و ملا - ۵
۲۰:۳۰ اخبار
۲۰:۵۰ دنیای خبر
۲۱:۱۵ آقای مربوطه
۲۱:۳۰ منتخب فیلمها
۲۳:- موسیقی ایرانی

برنامه دوم (پنجشنبه)

۱۹:۰۰ داستانهای قشنگ
۱۹:۰۵ ماجراهای سندباد
۱۹:۳۵ پشت شیشه‌های مه آلود
۲۰:۴۵ صفحه اول
۲۱:۳۰ اخبار
۲۲:۰۰ سینمای شب جمعه
۲۳:۳۰ موسیقی نیمه شب

برنامه بین المللی (پنجشنبه)

۱۱:۵۵ اعلام برنامه
۱۲:۰۰ شو «گریپ ایپ»
۱۲:۲۵ شو «پیپوتی داوگ»
۱۳:۰۰ فیلم سینمائی
۱۴:۳۰ ورزش
۱۶:۰۰ خلاصه اخبار
۱۶:۰۵ راز بقا
۱۶:۳۰ دوک
۱۷:۰۰ سوپرمن
۱۷:۲۵ ماجراهای پدر ادی
۱۸:۰۰ نگاهی به ایران
۱۸:۳۰ اخبار
۱۹:۰۰ دان اگوست
۱۹:۵۰ آلیس و باب
۲۰:۱۵ مک میلان
۲۱:۳۵ بیوگرافی
۲۲:۰۰ اخبار
۲۲:۱۵ فیلم سینمائی

برنامه اول (جمعه)

۱۱:۳۰ اخبار
۱۱:۳۵ مجله ورزشی
۱۴:۰۵ سیرک در همه جا
۱۵:۰۰ سینمای بعد از ظهر
۱۶:۳۰ لورل و هاردی
۱۷:۱۰ تارزان
۱۷:۳۰ مسابقه بگو تا بکم
۱۸:۰۰ خانه کوچک
۱۸:۵۰ جشنواره تئاتر
۱۹:۲۰ زن اتمی
۲۰:۱۸ دمی با عبید و ملا
۲۰:۳۰ اخبار
۲۰:۵۰ دنیای خبر
۲۱:۱۵ آقای مربوطه
۲۱:۳۰ نمایش تلویزیونی

تلویزیون دوم (جمعه)

۱۷:۰۰ مسابقه،
۱۷:۴۰ نارنج و ترنج
۱۸:۴۰ اسرار دریای سرخ
۱۹:۳۵ رنگارنگ
۲۰:۱۵ درباره برنامه‌ها
۲۰:۳۰ سوئیچ
۲۱:۳۰ اخبار
۲۲:۰۰ ورزش از نگاه ۲

برنامه بین المللی (جمعه)

۱۱:۰۰ خیابان سه سامی
۱۲:۰۰ اسکابی دوو
۱۲:۲۵ لانگ جان سیلور
۱۲:۵۰ عصر حجر
۱۳:۱۵ تن. بی. ا
۱۴:۳۰ ورزش
۱۵:۳۰ فیلم سینمائی
۱۷:۱۰ نمایشی از زندگی حیوانات وحشی
۱۷:۳۵ مردمان فردا
۱۸:۰۰ ورزش این هفته
۱۸:۳۰ اخبار
۱۹:۰۰ دوربین مخفی
۱۹:۲۵ شو «دانی و مری»
۲۰:۲۰ فیلم سینمائی
۲۱:۳۵ برزخ
۲۲:۰۰ اخبار
۲۲:۱۵ دود اسلحه

برنامه اول (شنبه)

۱۷:۰۰ اخبار
۱۷:/۵ کودکان
۱۸:۲۰ اخبار ورزشی
۱۸:۳۰ در استان ما
۱۸:۵۰ سینما - سینما
۱۹:۳۰ جشنواره تاتر
۲۰:۰۰ دکتر سایمون لاک
۲۰/۳۰ اخبار
۲۰:۵۰ دنیای خبر
۲۱:۲۰ آقای مربوطه
۲۱,۳۰ طلاق + بحث

تلویزیون دوم (شنبه)

۱۹:۰۰ اخبار
۱۹:۱۰ داستانهای قشنگ
۱۹:۱۵ دارکوب شیطان (۸۱)
۱۹:۳۰ انسان، حیوان، طبیعت
۲۰:۳۰ اینسو و انسوی زمان
۲۱:۳۰ اخبار
۲۲:۰۰ فستیوال

برنامه بین المللی (شنبه)

۱۶:۰۰ خلاصه اخبار
۱۶:۰۵ کارتون
۱۶:۳۰ خیابان سه سامی
۱۷:۲۵ رابین هود
۱۷:۴۵ سی چان و کلن
۱۸:۱۰ زن خوب من
۱۸:۳۰ اخبار
۱۸:۵۵ دختر استثنائی
۱۹:۲۰ داستان پلیس
۲۰:۱۰ فیلم سینمائی
۲۲:۰۰ اخبار
۲۲:۱۵ بارنابی جونز

گفت و گو با مارسل مارسو نابغه هنر «میم»

مارسو:

شرقی‌ها پانتومیم را بهتر درک می‌کنند

دولت فرانسه، مدرسه عالی پانتومیم را به سرپرستی مارسل مارسو درماه اکتبر افتتاح خواهد کرد

مارسو در تهران بود، بعدازچهارسال آمده بود که باردیگر علاقمندان تهرانی به هنر پانتومیم را در تالار رودکی به شگفتی وادارد.
گفتگوئی با او انجام شده است که می خوانید:

مارسل مارسو مردی که بدون گفتار و کلام تنها با حرکات چهره و بدن و دست و پا برای علاقمندان هنر پانتومیم دردها، شادی ها و غم و حسرت های مردم جهان را تصویر میکند ازاینکه بعلت کمی فرصت در تهران نتوانسته است شخصیت «بیپ دردنیای مدرن» را تصویر کند اظهار تاسف کرد.

مارسو میگوید: باوجودیکه عقیده دارم شخصیت های بیپ درگذشته همانند هنر حماسی و کلاسیک کهنه شدنی نیست ولی منکر این واقعیت نیستم که نسل جوان را با مشکلاتی که در دنیای کنونی با آن مواجه هستند باید آشنا کنم. همینطور جوانان باید گذشته راهم بشناسند. مارسل مارسو میگوید: چندی است که برنامه های مدرنی تهیه کرده‌ام که درحقیقت بازگو کننده تحولات و رویدادهای تازه عصر ما است و در کارهای تازه من نه تنها بیپ از برنامه حذف نشده است بلکه بیپ شخصیت تازه‌ایست که بدنیای پر از غوغا و تکنولوژی ما قدم میگذارد و دراین دنیای تازه بیپ مانند یک روستایی ساده لوح و خوش قلبی است که وارد یک شهر بزرگ و مدرن میشود و همه چیز برای بیپ بیگانه است.

دراین دنیای مدرن و عصر گشودن فضا تسخیر کرات و ستارگان و کهکشان همه چیز عوض شده است مردم دیگر آن محبت ها، حس تعاون و همدردی ها و احساس و عواطف انسانی را ازدست داده‌اند.

و بیپ بینوا تصمیم میگیرد خود را نابود کند او تصور میکند بدنیای پیشرفته‌ای قدم گذاشته است که مرکزیت موجودات جهانی است و غافل ازاینکه با گشودن عصر فضا زمین خاکی ما نقطه‌ای کوچک و ضعیف است و تنها عواطف و احساس انسانی قادر است بجهان کنونی مانند گذشته جلاورنگ بدهد و بشر باید ازاین قفس طلائی عصر فضا پا بیرون نهد زیرا دراین دنیای پرجوش و خروش مملو از تکنولوژی مدرن بیپ و هزاران نفر امثال بیپ مشغول پیدا کردن کارهستند و بیپ از آنجائیکه خود را دردنیای مدرن ما غریب و تنها می بیند روی از دنیای پر از تزویر برتافته و تاسف زیبائیهای گذشته را میخورد.

مارسو میگوید: من چنین زندگی خشنی را درمقابل دیدگان نسل جوان مجسم میکنم و بیپ در شخصیت های مختلف گذشته را هم به آنان نشان میدهم تا آنها با دنیای گذشته و غوغای دنیای پر از کینه و عداوت کنونی آشنا شوند و راه خود را بازیابند.

مارسل مارسو میگوید: هنرپانتومیم درحال حاضر مکتب مشخص و ثابتی است و من برای زنده نگاهداشتن این هنر سالها زحمت کشیده‌ام و درگذشته دولت فرانسه حاضر نبود بما کمک کند ولی من با اجرای برنامه های جهانی و اجرای برنامه در ۶۱ کشور موفق شدم این هنر را در ۵ قاره جهان بعلاقمندان آن بشناسانم و امسال دولت فرانسه مدرسه عالی پانتومیم را بسرپرستی من درماه اکتبر افتتاح خواهد کرد و همزمان با افتتاح این مدرسه عالی گروه هنرمندان پانتومیم در پاریس نیز مرکز خود را دریک تئاتر قرارداده است و پس از افتتاح شروع بکارخواهد کرد.

از مارسو سئوال میکنم ممکن است بگوئید تئاتر بهتر قادر است بوسیله هنر بدون کلام مسائل مختلف را برای مردم تصویر کند یا باله؟

مارسو میگوید بدون شک در گذشته تئاتر و دلقک های سیرک این وظیفه را انجام میدادند و امروز از خود من گذشته که با خلق شخصیت های مختلف مسائل گوناگون اجتماعی فرهنگی هنری و زندگی را برای مردم تصویر میکنم هنر باله خصوصا باله مدرن این وظیفه را بهتر از تئاتر و حتی بهتر از باله کلاسیک انجام میدهد.

میپرسم شما گفتید: درحال حاضر در آمریکا ۴۰۰ گروه هنرپانتومیم را در تئاترهای دانشگاه آمریکائی فرامیگیرند آیا این گروه ها از مکتب شما استفاده میکنند یا پیروشیوه و سبک خاصی هستند؟

مارسل مارسو میگوید این گروه ها اکثرا پیرومکتب و شیوه های ابداعی من هستند و من در اکثر ایالات متحده برنامه اجرا میکنم و هنگام اجرای برنامه این گروه ها از شیوه ها و سبک های من استفاده کرده و خط مشی برای کارخود تعیین میکنند.

مارسل مارسو میگوید: بهمان نسبت که چارلی چاپلین بوسیله سینمای صامت توانست هربدون کلام را رونق دهد و امروز نظیر او پیدا نمیشود من نیز هنرپانتومیم را در ۳۰ سال اخیر بشیوه‌ای بسط داده‌ام که مکتب خاصی باشد ولی آن را هرگز درانحصار خود نگرفته و نخواهم گرفت و حال اگر این مکتب بتواند درآینده پابرجا بماند و شخصیت هائی پیدا شوند که در گسترش آن همت گمارند بارزوی دیرینه من جامه عمل خواهند پوشاند و یقین دارم چنین خواهند کرد. و درچنین صورتی زحمات من بثمر واقعی خواهد رسید.

مارسو میگوید هنگامیکه من در تئاتر سارابرنار کار خودرا شروع کردم میل داشتم یک کمدین موفق از کاردرآیم، ولی بزودی دریافتم کلمات خنده‌آور هم مشکلی را حل نمی کنند و به هنر بدون کلام روی آوردم.

مارسو میگوید پس از پی بردن باین حقیقت که با حرکات بدون کلام میتوان با مردم جهان ارتباط پیدا کرد بلافاصله بدنبال برقراری این ارتباط رفتم و نتایج آن را مردم جهان بخوبی درک کرده‌اند.

بطورکلی من درسال ۶ ماه برنامه در کشورهای مختلف اجرا میکنم واین کار در گسترش هنرپانتومیم و معرفی اثرات آن موثر است مارسو میگوید: ریشه هنرپانتومیم در کشورهای اروپایی در یونان باستان ورم مستقر بوده است و ابتداء درقرن شانزدهم و هفدهم این هنر برای باردوم درجهان رونق گرفت و مدتی از رونق افتاد و باردیگر این هنر در ایتالیا پا گرفت.

آیا شما در فیلم ها بطور کامل شرکت کرده اید؟

مارسو: تاکنون ۲۵ فیلم کامل ازمن تهیه کرده‌اند و تعدادی ازاین فیلم ها مربوط بدورانی است که من در تئاتر کار میکردم و چندین شخصیت بیپ را در خیابان های پاریس نشان میدهد.

مارسل مارسو گفت تا کنون چهار فیلم کامل نیز برای برنامه‌های تلویزیون تهیه کرده‌ام فیلم «شنل» اثر گوگول از جمله این فیلم‌ها است که معرف سینمای صامت است.

و من این فیلم را در سال ۱۹۳۵ در برلین بازی کرده‌ام.

مارسو گفت من شخصیت بیپ را از داستان انتظار بزرگ چارلز دیکنز گرفته‌ام که شخصیت «پیترو» را نشان میداد و پیترو الهام دهنده کارهای من بشمار می‌آید مارسو گفت پیترو و گریمالدی بزرگترین شخصیت دلقک جهان سرچشمه الهام اولیه من بودند و بعدا در این راه شیوه مخصوصی خود را پیدا کردم.

مارسل مارسو میگوید: هنر پانتومیم در داستان‌های پر مغز و افسانه‌های هند و چین و مصر و ایران نیز بحد زیادی وجود دارد بهمین دلیل هنر پانتومیم را مردم شرق بهتر درک میکنند و فرهنگ گذشته سرزمین‌های آسیا و آفریقا را میتوان با توجه بداستان‌ها و کتب معتبر و رقص‌های سنتی آنان که با ایما و اشاره مقصود خود را بیان میکنند بازیافت.

اکبر سرداری

گروه موسیقی رادیو تلویزیون ملی ایران تقدیم می کند
کنسرت ارکستر مجلسی
رادیو تلویزیون ملی ایران
رهبر: ایوملک تکنواز پیانو: پری برکشلی
۳۰ فروردین ماه ۲۵۳۷ ساعت ۸ بعد از ظهر، تئاتر شهر
برنامه
داریوش دولتشاهی — از ورای آیینه
علیرضا مشایخی — ما هرگز باغ های نیشابور را نخواهیم دید (اولین اجرای جهانی)
ایوملک — آرکو - ۲۲
محل فروش بلیط:
- روابط عمومی جشن هنر، واقع در تقاطع جردن و بلوار ناهید
- تئاتر شهر
- انجمن فیلارمونیک تهران
- ایران یاماها، تخت طاووس نبش روزولت
- صفحه فروشی بتهوون
- دراگ استور سلطنت آباد

مردسفیدپوش

فردا، ساعت ۱۵ سیمای ایران
کارگردان: الکساندر مکتریک
هرپیشگان: الگ گینس، سیسیل پارکر
محصول ۱۹۵۲

«فرانک نانسون» کلانتر مجرمی با نام «انستون» را دستگیر کرده و او را با خود به لوس آنجلس می برد که به مقامات مسئول تحویل دهد.

هواپیمایی که «فرانک نانسون» و «انستون» سرنشینش هستند براثر طوفان از مسیر خود منحرف می شود وانستون از موقعیت خود استفاده کرده خلبان را بقتل رساند و فرار می کند.

«فرانک نانسون» و «انستون» نیز با یکدیگر درگیر شده و...

***

یک فیلم معمولی امریکایی است از کارگردانی (جان فارو) که تا بحال هیچ فیلم خوب نساخته است.

آقای هالو

امشب ساعت ۲۰:۳۰ـ۲۱ سیمای ایران
کارگردان: داریوش مهرجویی
هرپیشگان: عزت انتظامی، علی نصیریان، فخری خوروش، اسماعیل داورفر،

مرد شهرستانی (علی نصیریان) برای یافتن همسر از شهرستان خود به تهران می آید، بمحض ورود درگاراژ چمدانش را می دزدند و او مجبور میشود به گاراژ دار شکایت کند ولی کسی توجهی به حرفهای او نمی کند. درمسافرخانه‌ای مسکن می گزیند تاجستجوی خود را برای پیداکردن همسر شروع کند. بنگاه داری درتماس بااو چون متوجه سادگیش میشود سعی می کند زمین لم یزرع و خشکی را دربیرون شهر باو بفروشد اما شهرستانی که همیشه از امضاء کردن وحشت داشته بعلت امضاء نکردن قباله‌ی زمین از «بنگاه دار» و «صاحب زمین» کتک میخورد.

درخیاطخانه‌ای زنی را می بیند و بایک نگاه یک نه صد دل عاشق میشود و بگمان اینکه زن مطلوب خودرا یافته، سعی می کند محل و مکان زندگی زن را پیداکند

و ازاو خواستگاری نماید اما طی اتفاقاتی متوجه میشود که زن روسپی است و اینجاست که بازهم تصمیم می گیرد روی فکر خود باقی بماند اما زن است که نمیتواند بااو ازدواج کند....

***

«آقای هالو» سومین فیلم سینمایی داریوش مهرجویی، دومین فیلمی است که ازاو درتلویزیون می بینیم.

«داریوش مهرجویی» کارش را باساختن فیلم «الماس ۳۳» درسینما شروع کرد.

درالماس ۳۳ مهرجویی تقلید ناشیانه‌ای ازفیلمهای جیمزباندی روزکرده بود البته درقالب کمدی بگونه‌ی فیلم «کازینورویال» جان هیوستن که به هجو جیمزباند و پدیده‌ی او پرداخته بود

این فیلم برغم خرج زیاد و پرده‌ی عریض و رنگ متاسفانه فیلم موفقی نبود. مهرجویی «بافیلم درمش «گاو» خودرا نشان داد که البته نمیتوان سهم نوشته‌ی غلامحسین ساعدی را درموفقیت این فیلم نادیده انگاشت. آنچه که به گاو ارزش و اعتبار داد فیلمنامه فیلم بود که مهرجویی باهمکاری ساعدی براساس قصه‌ای ازخود او نوشته بود.

(مهرجویی فیلم دایره مینا را نیز براساس قصه‌ای از غلامحسین ساعدی ساخته است)

هالو سومین فیلم مهرجویی است که بازهم دستمایه‌ی اصلی فیلم از آن اونیست که با اقتباس ازنمایشنامه‌ی هالو نوشته‌ی علی نصیریان سناریوی فیلم نوشته شده است.

«هالو» ساده ترین فیلم مهرجویی است که درارتباط بامردم نیز میتواند موفق باشد عیب اصلی این فیلم متوجه نمایشنامه است که اغراق بسیار درپرورش شخصیت اول داستان دران بکار رفته اغراقی که باعث شده «کاراکتر»، «هالو» باواقعیت تطبیق نداشته باشد. البته و متاسفانه مهرجویی شخصیت این نمایشنامه زا بدون کم و کاست درفیلم پیاده کرده که اگر درنمایشنامه این غلو و اغراق حالت نمایشی بخود گرفته بود و زیاد بچشم نمیخورد درفیلم واقعا بچشم می آید و ازاین گذشته مهرجویی چند فصل طولانی دارد که فضای فیلم را به نمایشنامه نزدیک می کند، مثل سکانس قهوه خانه که طولانی است.

اما بهر حال فیلم «هالو» فیلم خوب، سالمی است

۱٪ بهره اضافی
بانک رهنی ایران با ۱٪ بهره اضافی
جمعاً ۹٪ بهره
به پس انداز آزاد شما پرداخت میکند
برای کسب اطلاعات بیشتر بکلیه شعب و باجه‌های بانک رهنی ایران در سراسر کشور مراجعه فرمائید
بانک رهنی ایران، بانک مسکن شما

دانشگاه پهلوی برای تحصیل در دوره Ph. D. دانشجو می پذیرد

دانشکده تحصیلات تکمیلی دانشگاه پهلوی برای تحصیل در دوره Ph. D در سمستر اول سال تحصیلی ۳۸ - ۳۷ در رشته های * مهندسی برق و الکترونیک (تخصصی مخابرات) و میکربشناسی (تخصصی ایمنولوژی) از میان داوطلبانیکه واجد شرایط زیر باشند تعدادی دانشجو می پذیرد:

الف: دارا بودن درجه فوق لیسانس (M.S. یا نظایر آن) از دانشگاه‌های معتبر و مورد قبول دانشگاه پهلوی.

* داوطلبانیکه درجه لیسانس در رشته مهندسی برق و الکترونیک دارند در صورت واجد شرائط بودن میتوانند در برنامه فوق لیسانس بخش مربوطه شرکت نموده و پس از پایان تحصیلات فوق لیسانس تقاضای پذیرش به دوره دکترا بنمایند. این قبیل داوطلبان برای پذیرش در دوره دکترا در شرائط مساوی حق تقدم خواهند داشت.

ب: دارا بودن حداقل معدل کل ۳ از ۴ در دوره فوق لیسانس

پ: توفیق در امتحان یا مصاحبه بخش مربوطه

ت: گذراندن امتحان (پروفیشنسی) در زبان انگلیسی

ث: روشن بودن وضع داوطلب از نظر خدمت وظیفه

برای کسب اطلاع بیشتر و دریافت فرم تقاضا نامه مستقیما بدانشکده تحصیلات تکمیلی دانشگاه پهلوی شیراز واقع در خیابان ملاصدرا مراجعه یا مکاتبه‌نموده و تقاضا نامه را پس از تکمیل بهمراه مدارک خواسته شده حداکثر تا تاریخ بیستم خرداد ماه ۲۵۳۷ بآدرس دانشکده تحصیلات تکمیلی ارسال دارند.

آ ـ ۳۰۲
دانشگاه پهلوی - دانشکده تحصیلات تکمیلی

شنبه‌ها دنیای ورزش

در پارلمان ایران

از : علیرضا شفائی

میزان و شرایط جدید پرداخت سرقفلی

در آغاز فعالیت های پارلمانی مجلس شورای ملی بعد از تعطیلات نوروزی ،و بدنبال جلسه دیروز کمیسیون خارجه ، امروز کمیسیون دادگستری این مجلس برای رسیدگی به ۳ لایحه دولت جلسه داشت. در این جلسه که ریاست آن با دکتر مهدی شیخ‌الاسلامی نماینده سنندج‌بود لایحه رسیده از مجلس سنا راجع به اعلام دارائی متصدیان مقام های مملکتی ، لایحه الحاق ماده ۱۴۸ مکرر به قانون‌ثبت و لایحه آئین نامه حق کسب و پیشه و تجارت ،مطرح شد و با اصلاحاتی به تصویب رسید .

ضوابط و شرایط جدید پرداخت سرقفلی

با قانونی شدن آئین نامه جدید تعیین میزان حق‌کسب یا پیشه یا تجارت که امروز در کمیسیون دادگستری مجلس مورد بررسی قرار گرفت ، میزان حق کسب یا پیشه‌یاتجارت با توجه به نکات و ضوابط جدید ، باین شرح تعیین و پرداخت خواهد شد : موقعیت و میزان مرغوب بودن و مساحت طول بر محل از نظر نوع بنا ـ تجهیزات آن‌ازقبیل انشعاب آب و برق و تلفن و آسانسور و حرارت مرکزی وتهویه مطبوع آن ، پارکینگ و انبار ـ وضع ملک از نظر منطقه بندی شهری ـ نوع کسب یا پیشه یا تجارت ودرآمد متوسط سالانه ، طول‌مدت انتقال‌وحسن سابقه ومعروفیت. در این آئین نامه قید شده است در مواردی که میزان‌اجره بطور فاحشی از میزان اجاره عادله نازلتر باشد و موجر، متقضی تخلیه باشد ، بابت نازل بودن اجاره امتیازی برای مستاجر منظور نمی گردد . در مواردی که دولت‌و سازمان های وابسته بدولت بموجب مقررات قانونی مکلف‌بپرداخت حق کسب یا پیشه یا تجارت میشوند ـ مبنای تشخیص،درآمد متوسط سالانه و درآمد سنواتی قطعی شده در پنج سال آخر ، طبق مقررات قانون مالیات های مستقیم خواهد بود.

هیات پارلمانی ایران در عراق

● مهندس عبداله ریاضی رئیس مجلس شورای ملی در روز های اول سال نو ، در راس یک هیئت پارلمانی‌به عراق رفت .

در این سفر که بدعوت « عزت ابراهیم الدری» وزیر کشور و عضو شورای انقلاب و رئیس هیئت عراقی در کمیسیون مشترک ایران و عراق ، انجام شد ، هفت تن از نمایندگان مجلس ، آقایان : دکتر حبیب دادفر ، دکترصدری کیوان ، دکتر لطف‌اله رئیسی ، سید جلال نقوی لاریجانی، سید علی صائب ، حسین اسکندری ، عباس میرزائی‌و همچنین مهدی نیک نژاد رئیس تشریفات مجلس مهندس ریاضی را همراهی میکردند . سفر هیئت پارلمانی ایران‌و عراق ،چهار روز ادامه یافت و در پایان آن رئیس مجلس شورای ملی از توجه و امکاناتی که برای بازدید کنندگان ایرانی‌ازعتبات متبرکه فراهم میشود . ابراز خوشنودی کرد .

یك هیئت پارلمانی هم به‌پرتقال رفت

در تعطیلات نوروزی مجلسین همچنین یك هیئت‌پارلمانی برای شرکت در شورای بین‌المجالس به « لیسبون » پایتخت پرتقال رفت .دراین هیئت‌که ریاست آنرا سناتور دکتر جهانشاه صالح به عهده داشت سناتور دکتر مرشد و آقایان دکتر مصطفی الموتی نایب رئیس گروه بین‌المجالس ایران- دکتر محمود ضیائی رئیس کمیسیون خارجه مجلس و دبیر کل گروه بین‌المجالس ایران و دکتر محمد حسین اعتمادی خزانه‌دار گروه بین‌المجالس عضویت داشتند. اجلاس بهره بین‌المجالس باجلسه خصوصی‌کمیته اجرائیه آن بریاست‌دکتر محمود ضیائی دبیرکل گروه بین‌المجالس ایران تشکیل‌شد و شورای بین‌المجالس بانطق رئیس جمهوری پرتقال آغاز به کار کرد . در شورای بین‌المجالس‌دستور کارو محل کنفرانس سالانه بین‌المجالس که باشرکت هیئت‌های پارلمانی ۷۰کشور عضو این اتحادیه تشکیل میشود، تعیین شد.

سفر هیئت سه نفره به کره جنوبی

یك هیئت سه نفری از مجلس شورای ملی ، روزنوزدهم فروردین ماه به کره جنوبی رفت . دراین سفر که به‌دعوت پارلمان کره انجام شد، کاظم جزایری رئیس گروه پارلمانی دوستی ایران‌وکره جنوبی ـدکتر موسی درودی نایب رئیس گروه‌و دکتر سید نوراله منوده نایب رئیس کمیسیون اطلاعات و جهانگردی مجلس شورای ملی عضویت دارند.

بازدید ۲۳ نماینده مجلس از پارلمان چهار کشور خاوردور

یك گروه بیست‌و سه نفری ازنمایندگان‌مجلس‌شورای ملی ، روز شانزدهم فروردین برای دیدار پارلمان های‌کشور های چین ، ژاپن ، تایلند، سنگاپورعازم‌سفر شدند . دراین هیئت که سرپرستی آنرا سیدجلال تقوی لاریجانی نماینده آمل و عضو هیئت رئیسه مجلس بعهده دارد. خانمها: مهین افشار جعفری ، قدس‌منیر جهانبانی ، درخشنده کمالی آزاد،و آقایان کریم آصف ،مهندس ضیاء ابطحی، دکتر ابوالهدی لنگرودی ، یداالله توتونچی افشار ، غلامحسین دانشی ، محمد دهقان نژاد ،دکتر لطف‌اله رئیسی ،حاج رستم رفعتی، دکتر محمد ستاری ، دکتر صدیق اسفندیاری ، حاج علی طباطبائی دکتر مجتبی عالمی ، دکترفیروزآبادی ، ایرج مهرزاد ، هوشنگ ناظمی ، ناصرنوربخش دماوندی، دکترمحمد رضاوکیل گیلانی‌و منوچهر یزدی عضویت‌دارند . این سفر بیست روز طول خواهد کشید.

تاسیس دانشکده الهیات دردانشگاه جندیشاپور

سناتور انتخابی خوزستان یادآور شد شهر دانشگاهی جندی‌شاپور براثر توجهات مخصوص شاهنشاه آریامهر و سرپرستی والاحضرت اشرف پهلوی باکوشش رئیس دانشگاه جندی شاپور ، بصورت یکی از بهترین مراکز علمی کشور درآمده و برنامه های وسیعی برای پیشرفت‌های علمی‌و دینی، در دست اجرا دارد.سناتور سید اسداالله موسوی گفت : در سال تحصیلی جاری در دانشگاه جندی شاپور حدود چهار هزار دانشجو تحصیل‌میکنند . این دانشکده‌دارای۵۰۰تن کادر آموزشی ، ۳۶ رشته‌لیسانس ، ۲۲ رشته فوق لیسانس و دوازده دوره‌تخصصی است. همچنین دارای شاخه های شمالی خلیج فارس در خرمشهر و دراستان لرستان میباشد. دراین دانشگاه مقدمات تاسیس دانشکده الهیات به منظور تربیت دبیر علوم دینی فراهم شده است . این دانشکده ازاول سال تحصیلی آینده ، دانشجو میپذیرد.

میزان مصرف شیشه

کریم اهری معاون پارلمانی وزارت بازرگانی ، هنگام بررسی نهائی لایحه معافیت مالیاتی شیشه جام ، اعلام کرد میزان مصرف شیشه در سال ۱۲۰ هزارتن است که دو کارخانه شیشه کشور در حدود ۸۰ هزارتن‌آن‌را تولید میکنند و ۴۰ هزار تن هم‌باید از خارج وارد کنیم. قیمت شیشه تولیدی در داخل کشور ، هرمتر ۱۴۵ ریال است که برای مصرف کننده ۱۴۵ ریال میشود ولی شیشه وارداتی درخرمشهر حدود ۱۸۰ ریال تمام میشود که‌بااضافه کردن حقوق‌گمرکی و هزینه های دیگر ، حدود ۲۶۰ ریال میشود. و اگر هزینه حمل‌و نقل هم افزوده شود به‌حدود ۲۸۰ الی ۳۰۰ ریال‌میرسد. بنابراین شیشه داخلی و شیشه وارداتی یك تفاوت دارد و آنهم تفاوت قیمتی حدود ۱۵۰ ریال است . برای از بین بردن این تفاوت قیمت ، برای این‌که به‌مصرف کننده تحمیل نشود ، دولت باتقدیم لایحه معافیت حقوق گمرکی شیشه ،از حقوق گمرکی آن صرفنظر کردتاشیشه داخلی‌وخارجی به قیمت یکنواخت بفروش برسد.

اسامی قبولشدگان دانشکده پیراپزشکی مرکز پزشکی شاهنشاهی ایران برای مصاحبه

مرکز پزشکی شاهنشاهی ایران اسامی داوطلبان ورود به دانشکده های پیراپزشکی و پرستاری را برای مصاحبه اعلام میکند .
داوطلبان ورود به دانشکده پیراپزشکی‌که اسامی آنان درج شده است باید برای‌انجام‌مصاحبه به‌کتابخانه‌پزشکی‌پهلوی مرکزپزشکی‌شاهنشاهی ایران واقع درخیابان‌جهان‌کودک نبش گاندی بهترتیب زیر مراجعه کنند .
۱ـاز شماره ۱ـ۲۰ ساعت ۹ تا ۱۳ روز شنبه دوم اردیبهشت .
۲ـ از شماره ۲۱ـ۴۰ ساعت ۱۳ تا ۱۷ روز شنبه دوم اردیبهشت .
۳ـ از شماره ۴۱ ـ۶۰ ساعت ۹تا ۱۳روز یکشنبه سوم اردیبهشت .
۴ـ از شماره ۶۱تا ۸۰ ساعت ۱۳ تا۱۷ همان روز
۵ـ ازشماره ۸۱ـ۱۰۰ ساعت ۹تا۱۳ روزدوشنبه چهارم اردیبهشت .
۶ـ از شماره ۱۰۱ تا۱۲۰ ساعت ۱۳تا۱۷همان‌روز .
۷ـ از شماره ۱۲۱ـ۱۴۰ساعت ۹ تا ۱۳ روز سه شنبه پنجم اردیبهشت .
۸ـ از شماره ۱۴۱ ـ۱۶۰ ساعت ۱۳ تا۱۷همان روز .
۹ـ از شماره ۱۶۱ـ۱۸۵ ساعت ۹تا ۱۳روز چهارشنبه ششم اردیبهشت .
۱۰ـ از شماره ۱۸۶ـ۲۰۵ ساعت ۱۳ تا۱۷همان روز .
۱۱ـ از شماره ۲۰۶ ـ ۲۳۰ ساعت ۹تا۱۳ روز شنبه نهم اردیبهشت .
۱۲ـ از شماره ۲۳۱ـ ۲۵۰ ساعت ۱۳تا۱۷ همان‌روز .
۱۳ـ از شماره ۲۵۱ ـ۲۷۵ ساعت۹تا۱۳روز یکشنبه دهم اردیبهشت .
۱۴ـ ازشماره ۲۷۶ـ ۲۹۵ ساعت ۱۳ تا ۱۷همان روز .
۱۵ـ ازشماره ۲۹۶ـ ۳۲۰ساعت۹ تا۱۳روز دوشنبه یازدهم اردیبهشت .
۱۶ـ از شماره ۳۲۱ ـ۳۴۰ ساعت۱۳ تا۱۷ همان روز.
۱۷ـ از شماره ۳۴۱ـ ۳۶۵ ساعت ۹تا۱۳روز سه‌شنبه دوازدهم اردیبهشت
۱۸ـ از شماره ۳۶۶ـ۳۸۵ ساعت ۱۳ تا۱۷همان روز.
۱۹ـ ازشماره ۳۸۶ـ۴۰۵ ساعت ۹تا ۱۳روز چهارشنبه سیزدهم اردیبهشت
۲۰ـ ازشماره ۴۰۶ ـ۴۲۳ساعت۱۳ تا ۱۷همان روز .

الف

نام‌خانوادگی- نام شماره‌کارت
۱ـ افشین‌جم باقر ۳۰۰۲
۲ـ ازناومزاده حسین ۳۰۴۲
۳ـ احمدیان‌باغبادرانی فرخنده ۳۰۵۲
۴ـ آفشاهی مهدی ۳۰۵۷
۵ـ آقابزرگی وحید ۳۰۵۸
۶ـ آقای‌سرشکی فهیمه ۳۱۰۱
۷ـ اسکندری‌زنجانی منصور ۳۱۱۵
۸ـ ایلخان فیروزه ۳۱۳۳
۹ احمدی راضیه ۳۱۳۵
۱۰ـ اکمام علی‌اکبر ۳۱۶۲
۱۱ـ آقایی‌خضری زهرا ۳۱۹۲
۱۲ـ اسکندری اصغر ۳۲۰۵
۱۳ـ اسدی عزیزاله ۳۲۳۱
۱۴ـ انبانلو فرشته ۳۲۳۹
۱۵ـ احدی فرهاد ۳۲۴۲
۱۶ـ اصفهانیان‌فر فرناز ۳۲۵۵
۱۷ـ آزرمی فرحناز ۳۲۷۱
۱۸ـ آغاحسین کاشانی مینا ۳۲۸۲
۱۹ـ آسادوریان‌نماگردی کارمن ۳۲۸۳
۲۰ـ اشرفی صدیقه ۳۳۳۱
۲۱ـ امامیان‌شیراز سودابه ۳۳۴۶
۲۲ـ الهی عشرت ۳۳۶۴
۲۳ـ آقاجانی محمدرضا ۳۳۷۸
۲۴ـ اصحابی الهه ۳۳۸۸
۲۵ـ اشراقی فریناز ۳۳۹۷
۲۶ـ اسماعیل‌زاده فریبا ۳۴۱۳
۲۷ـ اجلالی افسانه ۳۴۲۷
۲۸ـ اردشیراسکوئی جمشید ۳۴۴۲
۲۹ـ آبجاریکی مهناز ۳۴۴۳
۳۰ـ اسدالهی دباغ امیرهوشنگ ۳۴۴۶
۳۱ـ امینی فاطی ۳۵۰۱
۳۲ـ امین فرنگیس ۳۵۳۱
۳۳ـ انصاری‌اردبیلی سعید ۳۵۳۳
۳۴ـ اکبرپور غفور ۳۵۳۸
۳۵ـ احمدی‌اوزن‌بلاغ ارسلان ۳۵۴۶
۳۶ـ اوینی افسانه ۳۵۶۱
۳۷ـ اخوین سپیده ۳۵۷۳
۳۸ـ آزادطلب‌کهنه‌شهری ویدا ۳۵۸۲
۳۹ـ اردشیر بهرستاقی فریبا ۳۶۱۶
۴۰ـ اسلاملو لیلی ۳۶۴۱
۴۱ـ آزادیان محمدحسن ۳۶۷۷
۴۲ـ امیریان محبوبه ۳۶۷۹
۴۳ـ احیایی قدرتی ناهید ۳۷۲۱
۴۴ـ اعظمی محمدعلی ۳۷۳۱
۴۵ـ امیدی‌صحنه اردشیر ۳۷۴۵
۴۶ـ ایجادی فرشته‌سادات ۳۷۶۲
۴۷ـ اعتمادی پروانه ۳۷۶۳
۴۸ـ امیرحسینی سیدملکابراهم ۳۷۸۳
۴۹ـ آفاق تبریزی سهیلا ۳۷۸۵
۵۰ـ اردشیری محمد ۳۸۰۴
۵۱ـ آقابابائی حسین ۳۸۳۲
۵۲ـ ازقندی عبداله ۳۹۰۲
۵۳ـ امام‌جمعه اعظم ۳۹۲۵
۵۴ـ ایرانیار نوشین ۳۹۳۳
۵۵ـ آبادیان‌شریف‌آبادی شاهرخ ۳۹۳۷
۵۶ـ ابراهمی اختر ۳۹۴۸
۵۷ـ آرین‌نیا سهیلا ۳۹۶۷

ب

نام‌خانوادگی- نام شماره‌کارت
۵۸ـ بنیادفر بهزاد ۳۰۱۰
۵۹ـ بهزاد مهدی ۳۰۱۲
۶۰ـ بنافتی مریم ۳۰۵۶
۶۱ـ ببری معصومه ۳۰۷۰
۶۲ـ بهرامی‌زاده‌سجادی‌سیدعلیرضا ۳۱۱۴
۶۳ـ بقوزیان ژرژ ۳۱۷۶
۶۴ـ بیکائی میناالسادات ۳۱۹۷
۶۵ـ بهزادی مهدی ۳۳۱۶
۶۶ـ بردیده عباس ۳۳۴۳
۶۷ـ بهادری سهیلا ۳۳۶۵
۶۸ـ بنیامین‌نژادقراجلو نانت ۳۴۱۰
۶۹ـ بیشه‌سری ناصر ۳۴۳۱
۷۰ـ بیات‌سرمدی افسانه ۳۵۱۸
۷۱ـ بزرگ‌زاده عادل ۳۵۴۰
۷۲ـ بصیری‌اصفهانی زهره ۳۵۷۷
۷۳ـ بیدار قدسی ۳۷۵۹
۷۴ـ باروخیان فریبا ۳۷۸۸
۷۵ـ بخشی‌پور سعیداله ۳۷۹۷
۷۶ـ بهرامپور نسرین ۳۸۲۰
۷۷ـ بنان فاطمه‌ـ شعله ۳۹۷۰

پ

نام‌خانوادگی- نام شماره‌کارت
۷۸ـ پوردانشیان فریده ۳۱۶۴
۷۹ـ پوربیژن فریدون ۳۱۴۵
۸۰ـ پوراحمدی سیاوش ۳۲۹۴
۸۱ـ پژوها فرزانه ۳۳۱۸
۸۲ـ پیرایش نسیم ۳۳۲۳
۸۳ـ پورصرافی سیدحمید ۳۳۲۵
۸۴ـ پولادی محمدرضا ۳۴۷۶
۸۵ـ پوشین ارسلان ۳۴۷۸
۸۶ـ پزشک علیرضا ۳۵۰۶
۸۷ـ پرنیانی علیرضا ۳۶۱۹
۸۸ـ پارسا مهناز ۳۷۷۰
۸۹ـ پدرامی زیبا ۳۸۴۸
۹۰ـ پرویزی حسن ۳۸۸۲
۹۱ـ پاداشت‌دهکائی فریدون ۳۳۱۹

ت

نام خانوادگی نام شماره کارت
۹۲ـ توکل محمدعلی ۳۰۰۸
۹۳ـ تیموری فرید ۳۰۷۱
۹۴ـ تقی‌بیکی پریوش ۳۱۳۶
۹۵ـ تفضلی حمید ۳۱۶۷
۹۶ـ توحیدی سعید ۳۲۱۰
۹۷ـ توکلی‌فرد نرجس ۳۲۴۴
۹۸ـ توسلی جعفر ۳۲۷۲
۹۹ـ توکلی‌جو منصوره ۳۵۱۲
۱۰۰ـ ترابی‌سرشکی فرامرز ۳۵۶۵
۱۰۱ـ ترانجانی لادن ۳۶۳۴
۱۰۲ـ تقی‌پور رخسانه ۳۶۶۷
۱۰۳ـ تقیان رقیه ۳۸۶۱
۱۰۴ـتوتونچی‌همدانی‌نوشین ۳۹۵۰
۱۰۵ـ تسلیم مهناز ۳۹۶۶

ث

نام خانوادگی نام شماره کارت
۱۰۶ـ ثمودی فیروز ۳۶۳۷

ج

نام خانوادگی نام شماره کارت
۱۰۷ـ جباری محمدامین ۳۱۹۴
۱۰۸ـ جاریانی قدرت‌اله ۳۲۰۳
۱۰۹ـ جهان پهلوان نسرین ۳۴۳۰
۱۱۰ـ جوانمرد فروغ ۳۴۶۳
۱۱۱ـ جعفری وثوق علی ۳۵۵۲
۱۱۲ـ جمشیدی حسین ۳۶۰۹
۱۱۳ـ جباری محسن ۳۷۴۸
۱۱۴ـ جبارزاده امیرعطا ۳۸۱۹
۱۱۵ـ جبرئیلی علیرضا ۳۸۴۲
۱۱۶ـ جوانشیرخوبی آرش ۳۹۴۷
۱۱۷ـ جوادی لاله ۳۶۳۰

چ

نام خانوادگی نام شماره کارت
۱۱۸ـ چامکوتاهی بهرام ۱۰۳۹

ح

نام خانوادگی نام شماره کارت
۱۱۹ـ حسین‌نژادسعیدجواد ۳۰۳۴
۱۲۰ـ حشمتی فریبا ۳۰۴۴
۱۲۱ـ حسینی سودابه ۳۱۰۲
۱۲۲ـ حمیدی‌امام هادی ۳۱۲۳
۱۲۳ـ حسینعلی رضا ۳۱۳۰
۱۲۴ـ حسین‌زاده مومنی رضا ۳۱۵۵
۱۲۵ـ حاجی وندی قیطاس ۳۱۸۵
۱۲۶ـ حاجی اسماعیل کافیه ۳۲۶۲
۱۲۷ـ حمیدیا فرزانه ۳۲۸۷
۱۲۸ـ حسینی سید کیومرث ۳۳۷۴
۱۲۹ـ حیدری ابوالفضل ۳۴۶۶
۱۳۰ـ حسینی بمی‌سیدجلیل ۳۵۹۷
۱۳۱ـ حاجی نصراله فاطمه ۳۶۰۵
۱۳۲ـ حفیظ کاشانی هادی ۳۶۷۲
۱۳۳ـ حاجی یعقوبی فرزانه ۳۷۱۸
۱۳۴ـ حسینی علی ۳۷۷۳
۱۳۵ـ حجتی نریمان ۳۸۹۹
۱۳۶ـ حاجیان فریبا ۳۹۵۷

خ

۱۳۷ـ خرازانی سیداکبر ۳۰۰۹
۱۳۸ـ خدام خراسانی یداله ۳۲۲۹
۱۳۹ـخرمی‌ملایری محمودرضا ۳۳۸۵
۱۴۰ـ خدادادکوچکی‌روشنک ۳۴۰۰
۱۴۱ـ خاله‌پری برنا ۳۸۲۶
۱۴۲ـ خسروی داریوش ۳۸۳۷
۱۴۳ـ خیرخواهی مهناز ۳۸۴۳
۱۴۴ـ خوبی محمدحسین ۳۸۷۶

د

نام خانوادگی نام شماره کارت
۱۴۵ـ درویزه ویدا ۳۰۰۲
۱۴۶ـ دقیق‌کنجوی ثریا ۳۰۳۱
۱۴۷ـ دهقان‌نژاد اردشیر ۳۰۴۵
۱۴۸ـ دانشی خلیل ۳۱۰۰
۱۴۹ـ درویزه سیما ۳۱۳۴
۱۵۰ـ داروگری همایون ۳۱۷۷
۱۵۱ـ دادخواه فریدون ۳۵۹۸
۱۵۲ـ دست‌جانی فراهانی افسانه ۳۶۰۰
۱۵۳ـ دهقان‌زاده بهناز ۳۶۲۱
۱۵۴ـ دشتی مجتبی ۳۶۹۷
۱۵۵ـ دربانیان کاظم ۳۷۸۴
۱۵۶ـ دهدشتی‌شاهرخ فریال ۳۹۶۱

ذ

۱۵۷ـ ذوالریاستینی‌حمیدرضا ۳۰۸۳

ر

۱۵۸ـ روحی شهناز ۳۰۱۱
۱۵۹ـ راستادچالشتری فاطمه ۳۰۵۱
۱۶۰ـ رضائی آقباش ناصر ۳۰۷۵
۱۶۱ـ رستمی اصل رشید ۳۱۵۰
۱۶۲ـ رضائی مهدی ۳۳۲۸
۱۶۳ـ رهسپار امجدی ساسان ۳۵۵۳
۱۶۴ـ رشید احمد ۳۵۵۶
۱۶۵ـ رضوانی‌شمیرانی‌افسانه ۳۷۱۵
۱۶۶ـ رحمانی‌خضری‌سیدعباس ۳۷۲۲
۱۶۷ـ رهبری‌فرد حمیدرضا ۳۷۵۶
۱۶۸ـ رحمت محمدجواد ۳۸۱۶
۱۶۹ـ رجبی محمد حسین ۳۸۹۳
۱۷۰ـ رضوی سهیلا ۳۹۰۴
۱۷۱ـ رضایی ناهید ۳۹۱۵
۱۷۲ـ رمضانی شراره ۳۹۷۴
۱۷۳ـ رومیانی خرم‌آبادی‌مریم ۳۹۸۰
۱۷۴ـ ربانی مینو خانم ۳۱۳۹
۱۷۵ـ راستی ابوالفضل(فرزاد) ۳۱۸۷

ز

نام خانوادگی نام شماره کارت
۱۷۶ـ زاهدی کهنه گورابی حمیدرضا ۳۰۴۷
۱۷۷ـ زمانی اعظم ۳۰۸۷
۱۷۸ـ زارعی یگانه اصغر ۳۱۰۴
۱۷۹ـزمانپور سیاهکل پرویز ۳۱۲۸
۱۸۰ـ زاهدی سیف‌الدین ۳۲۵۶
۱۸۱ـ زرگران منوچهر ۳۳۶۷
۱۸۲ـ زیرک پریوش ۳۳۷۳
۱۸۳ـ زند مهدی ۳۳۷۶
۱۸۴ـ زند مسعود ۳۳۷۷
۱۸۵ـ زندی اسدآبادی جمشید ۳۴۲۹
۱۸۶ـ زرین‌بخش پروانه ۳۶۵۱
۱۸۷ـ زرشناس زیبا ۳۷۷۵

س

نام خانوادگی‌نام شماره کارت
۱۸۸ـ سهرابیان سهیلا ۳۰۰۱
۱۸۹ـ سیارپور فرهاد ۳۰۱۹
۱۹۰ـ ستارمار ژرژ ۳۰۵۳
۱۹۱ـ سیدزاده ملیحه ۳۰۶۱
۱۹۲ـ سعیدوفا فرهاد ۳۰۶۸
۱۹۳ـسلامتی شریف‌آباد بیژن ۳۱۴۴
۱۹۴ـ ساجدی‌سابق جلال ۳۱۶۰
۱۹۵ـ سعیدی علی‌اکبر ۳۱۸۹
۱۹۶ـ سمائی مفرد مهرزاد ۳۴۷۴
۱۹۷ـ سیدفتاح سیمین‌دخت ۳۴۷۹
۱۹۸ـ سعیدوفا نلوریا ۳۴۹۲
۱۹۹ـ سلیمانی علیرضا ۳۵۶۹
۲۰۰ـ سپهری الهه ۳۵۷۶
۲۰۱ـ سلطانیه منصور ۳۶۰۳
۲۰۲ـ سعادتی فرحناز ۳۶۰۸
۲۰۳ـ سپهری نژاد مهناز ۳۶۱۸
۲۰۴ـسعیدلوبی محمد کوروش ۳۶۲۰
۲۰۵ـ سالم قهفرخی سعید ۳۶۳۸
۲۰۶ـ سجادی سید محمد ۳۷۰۱
۲۰۷ـ سام زاده محمد سعید ۳۷۶۶
۲۰۸ـ سمیعی معصومه ۳۸۰۵
۲۰۹ـ سادات عقیلی مانلی ۳۹۶۵

ش

نام خانوادگی نام شماره کارت
۲۱۰ـ شهزادی ماشاءاله ۳۰۶۹
۲۱۱ـ شاه حسینی شهرام ۳۵۶۴
۲۱۲ـ شاطریان محمدی ناصر ۳۶۲۸
۲۱۳ـ شریفی‌امینا شهریار ۳۶۶۱
۲۱۴ـ شهیدی حسین ۳۰۸۸
۲۱۵ـ شهیربرزگر مهدی ۳۷۱۲
۲۱۶ـ شریفی گیسو ۳۷۱۳
۲۱۷ـ شهیدی سیداحسان ۳۹۲۰
۲۱۸ـ شوشتریان شهره ۳۹۸۸
۲۱۹ـ شوکت بخش قاسم ۳۱۴۹
۲۲۰ـ شهیدی‌اصل مهری ۳۱۳۱
۲۲۱ـ شمس ماه‌منیر ۳۲۲۵
۲۲۲ـ شفاهی مقدم بهمن ۳۲۷۳
۲۲۳ـ شاپوری محمد حسن ۳۴۰۸
۲۲۴ـ شاپوری‌فر رضا ۳۴۸۱

ص

نام خانوادگی نام شماره کارت
۲۲۵ـ صاعدی بیژن ۳۰۱۴
۲۲۶ـ صیرفی میترا ۳۰۷۸
۲۲۷ـ صدرائی جاوید ۳۱۰۸
۲۲۸ـصادقی خانجانی مهرداد ۳۹۶۸
۲۲۹ـ صابری اسماعیل ۳۹۸۵
۲۳۰ـ صادقی‌پری مهین ۳۹۸۷
۲۳۱ـ صدیق رحیم‌آبادی رستانک ۳۱۵۸
۲۳۲ـ صورتی زنجانی عذرا ۳۱۹۶
۲۳۳ـ صمدی محمدباقر ۳۲۱۸
۲۳۴ـ صادقی نادر ۳۲۳۲
۲۳۵ـ صالحی کاملیا ۳۲۴۷
۲۳۶ـ صارمی مژگان ۳۳۸۳
۲۳۷ـ صفوی‌بیات‌زهرا ۳۴۱۵

ط

نام خانوادگی نام شماره کارت
۲۳۸ـ طباطبائی سیدعلی ۳۵۶۸
۲۳۹ـ طیبی شبنم ۳۵۹۳
۲۴۰ـ طریقی گوهر ۳۷۳۸
۲۴۱ـ طاهری نرگس ۳۸۸۴
۲۴۲ـ طایفه اردبیلی میترا ۳۹۲۸
۲۴۳ طالقانی فهیمه ۳۳۲۶
۲۴۴ـ طهماسبی مریم (هما) ۳۳۳۲

ظ

نام خانوادگی نام شماره کارت
۲۴۵ـ ظاهر کریم ۳۰۶۰

ع

نام‌خانوادگی- نام شماره‌کارت
۲۴۶ـ عاصمی محمد رضا ۳۰۰۴
۲۴۷ـ عبدالهی نمین مروزان ۳۰۷۴
۲۴۸ـ علمائی سید مجید ۳۰۹۷
۲۴۹ـ علی آبادی محمد رضا ۳۱۰۹
۲۵۰ـعلیزاده طاهره ۳۱۳۲
۲۵۱ـ عابدیان آزاده ۳۴۹۰
۲۵۲ـعقدمند آزریان مهین ۳۶۲۵
۲۵۳ـ عرشی جمیله ۳۶۴۶
۲۵۴ـ علیزاده‌جوینی‌احسان‌اله ۳۶۷۳
۲۵۵ـ علاف مقدم حسن ۳۶۸۵
۲۵۶ـ عزیزی پاکدل میرمختار ۳۷۴۶
۲۵۷ـ عبدالهی‌زاده بهرام ۳۷۷۷
۲۵۸ـ عظیمی مرضیه ۳۸۴۰
۲۵۹ـعموبی فرهاد ۳۹۲۲
۲۶۰ـ علیخان افشار حسین محمد ۳۷۵۲
۱۶۱ـ عزیزی مسعود ۳۱۸۰
۲۶۲ـ عبادی نوشین ۳۲۲۳
۲۶۳ـ عظیمی بهزاد ۳۲۲۴
۲۶۴ـ عزیزی فاطمه ۳۲۸۵
۲۶۵ـ عباس‌زاده ترابعلی ۳۲۹۳
۲۶۶ـ عبادی صادق ۳۳۰۹
۲۶۷ـ عبدالهی باغستانی فرشاد ۳۳۹۳
۲۶۸ـ عباسی معاف لادن ۳۴۲۶
۲۶۹ـ عنایتی سعید ۳۴۷۱

غ

نام‌خانوادگی- نام شماره‌کارت
۲۷۰ـ غمگسار حمید ۳۰۱۷
۲۷۱ـ غفاری زهرا ۳۵۳۷
۲۷۲ـ غیوران شریفه ۳۶۴۳
۲۷۳ـ غضبان فاطمه ۳۱۹۹
۲۷۴ـ غفاری‌فر سیمین ۳۲۳۷
۲۷۵ـ غزلی فائزه ۳۳۴۱
۲۷۶ـ غلامی محسن ۳۴۵۳

ف

نام‌خانوادگی- نام شماره‌کارت
۲۷۷ـ فیروزی نسرین ۳۰۳۶
۲۷۸ـ فروگذار محمد رضا ۳۰۴۶
۲۷۹ـ فرح‌بخش قزوینی‌نژادآذرمیدخت ۳۱۶۳
۲۸۰ـ فروغی‌سیدضیاءالدین ۳۱۷۸
۲۸۱ـ فیوضاتی حق‌فرید ۳۴۹۹
۱۸۲ـ فروغ هایده ۳۵۳۶
۲۸۳ـ فریده هاشمی سونیا ۳۵۸۹
۲۸۴ـ فخر مرضیه ۳۶۸۰
۲۸۵ـ فراهانی عباس ۳۸۹۰
۲۸۶ـ فخر ماندانا ۳۲۶۱
۲۸۷ـ فهیمی علی ۳۳۶۳
۲۸۸ـ فرجی زهرا ۳۴۳۳
۲۸۹ـ فردانش ناصر ۳۴۴۵
۲۹۰ـ فتاحی ابوانفضل ۳۴۷۲

ق

نام خانوادگی نام شماره‌کارت
۲۹۱ـ قاسمی تهرانی مانیا ۳۲۲۲
۲۹۲ـ قاسمی اعظم ۳۲۵۲
۲۹۳ـ قوامی ممقانی مهران ۳۵۴۱
۲۹۴ـ قدمی احمد ۳۵۷۴
۲۹۵ـ قضی سعیدی‌غلامرضا ۳۶۷۱
۲۹۶ـ قره‌گزلو سهیلا ۳۸۰۳
۲۹۷ـ قائمی محمدعلی ۳۲۹۹
۲۹۸ـ قورچیان فاطمه ۳۴۶۴

ک

نام خانوادگی نام شماره کارت
۲۹۹ـ کمندی زهرا ۳۰۵۹
۳۰۰ـ کشاورزشکری عبدالکریم ۳۰۹۰
۳۰۱ـ کوشا هما ۳۱۱۰
۳۰۲ـ کرمانشاهانی پرویز ۳۲۱۹
۳۰۳ـ کوشا معصومه ۳۲۷۶
۳۰۴ـ کریمی زهره ۳۴۸۴
۳۰۵ـ کریم‌ختنی محمود ۳۶۱۲
۳۰۶ـ کاظم‌نقش اعظم ۳۶۶۸
۳۰۷ـ کریمی ونوس ۳۷۷۲
۳۰۸ـ کومزاد مهناز ۳۷۹۳
۳۰۹ـ کاظمی قزوینی هنگامه ۳۹۰۷
۳۱۰ـ کهر پریچهر ۳۲۹۸
۳۱۱ـ کریم هوشنگ ۳۹۸۳
۳۱۲ـ کوسی سهراب ۳۳۳۴
۳۱۳ـ کاظمی همدانی شهلا ۳۳۴۴
۳۱۴ـ کاوسی‌کرمانشاهی ونوس ۳۳۵۹
۳۱۵ـ کریمی بیژن ۳۴۵۸

گ

نام خانوادگی‌نام شماره کارت
۳۱۶ـ گوهربنان احمد ۳۰۳۸
۳۱۷ـ گیتی معصومه ۳۰۸۲
۳۱۸ـگرانمایه ارومیه الهه ۳۱۹۵
۳۱۹ـ گلچوبیان حمید ۳۶۷۸
۳۲۰ـگیومچی معماری اکبر ۳۷۱۷
۳۲۱ـگلستانی روح‌انگیز ۳۸۲۴
۳۲۲ـ گلی غلام عباس ۳۸۷۱

ل

نام خانوادگی نام شماره کارت
۳۲۳ـ لاق کامبیز ۳۲۱۶
۳۲۴ـ لطفی مهری ۳۳۵۸

م

نام خانوادگی نام شماره کارت
۳۲۵ـمحمدی کجیدی‌عبدالمجید ۳۰۲۰
۳۲۶ـمحمدخانی مزرعه غلامرضا ۳۰۲۵
۳۲۷ـ مختارزاده شهربیانی رحیم ۳۰۵۴
۳۲۸ـ مرتضوی یوسف ۳۰۸۰
۳۲۹ـ میرشاه مرادی اکبر ۳۱۲۰
۳۳۰ـ مورکانی پرویز ۳۱۲۴
۳۳۱ـ مجد فریدون ۳۱۷۰
۳۳۲ـ مختاری فرد امیر ۳۱۸۳
۳۳۳ـ معین ضیائی گیتا ۳۲۰۴
۳۳۴ـ مشاور بیژن ۳۲۰۶
۳۳۵ـ محمد داودی پریوش ۳۲۰۸
۳۳۶ـ مرزبانی فرح‌ناز ۳۲۳۳
۳۳۷ ـ مشکوتی وحید ۳۲۳۶
۳۳۸ـ مسعودی سیروس ۳۲۶۷
۳۳۹ـ موحدزاده فرحناز ۳۲۶۸
۳۴۰ـ مصطفائی علائی بهناز ۳۲۹۶
۳۴۱ـ مسعودی علی ۳۳۰۴
۳۴۲ـ مومن مهربانی سهیلا ۳۳۰۵
۳۴۳ـ مشرف رضوی مقدم علی ۳۳۱۷
۳۴۴ـ میربهاءالدین وحید ۳۳۷۱
۳۴۵ـ مسعودی شیدرخ ۳۳۹۴
۳۴۶ـ مسعودی معصومه ۳۳۹۵
۳۴۷ـ محمدی زهرا ۳۴۱۲
۳۴۸ـ معینی شهره ۳۴۱۶
۳۴۹ـ منعم منصور ۳۴۴۴
۳۵۰ـ منصوربیگی مینو ۳۴۸۵
۳۵۱ـ محمدی یگانه هایده ۳۴۹۱
۳۵۲ـ مهران‌ور سرور ۳۴۷۷
۳۵۳ـ میرخانی انسیه ۳۵۰۸
۳۵۴ـ مدانلو نیلوفر ۳۵۲۲
۳۵۵ـ مورخی شعله ۳۵۴۹
۳۵۶ـ منجم‌باشی اعظم ۳۵۷۸
۳۵۷ـ مهجورشفیعی محمود ۳۵۰۴
۳۵۸ـ میثاقی‌مشگانی فریبرز ۳۶۰۱
۳۵۹ـ مهدی فاطمه ۳۶۰۶
۳۶۰ـ محبوب‌فر سعید ۳۶۱۷
۳۶۱ـ محمودی مباعتی شهین ۳۶۲۴
۳۶۲ـ مهرخداوندی بهروز ۳۶۵۶
۳۶۳ـمنگلیان شهربابکی یوسف ۳۶۶۳
۳۶۴ـ میرعابدینی آذر ۳۷۲۵
۳۶۵ـ مبین مینو ۳۷۲۹
۳۶۶ـ مقصودنیا حسین ۳۷۳۳
۳۶۷ـ مسعودی‌سلطانی احد ۳۷۳۷
۳۶۸ـ مختاری زهرا ۳۷۵۳
۳۶۹ـ محسنی مسعود ۳۷۵۵
۳۷۰ـ موثق‌پور شیوا ۳۷۶۷
۳۷۱ـ میرسعید قاضی سید ابراهیم ۳۸۰۷
۳۷۲ـ میرزا محمدی مجید ۳۸۰۹
۳۷۳ـ معماری حمید ۳۸۱۲
۳۷۴ـ میرمحمد علی‌نی ماندانا ۳۸۲۱
۳۷۵ـ میصاقی شیوا ۳۸۳۱
۳۷۶ـ مدرس صادقی‌سیدعلی ۳۸۸۹
۳۷۷ـ مقیمی مهردخت ۳۹۵۱
۳۷۸ـ مهانی منیژه ۳۹۸۱
۳۷۹ـمطوری شاهین ۳۳۰۶
۳۸۰ـ مدنی سیدمهدی ۳۹۸۶
۳۸۱ـ محقق‌زاهد مرجان ۳۸۵۴

ن

نام خانوادگی نام شماره‌کارت
۳۸۲ـ ندافی علیرضا ۳۰۲۲
۳۸۳ـ نورانی رفزا ۳۱۱۲
۳۸۴ـ نصر عابدآستانه آتیه ۳۱۶۶
۳۸۵ـ نظری حسین ۳۲۴۱
۳۸۶ـ نورالدین حاجی‌قربان ۳۳۰۳
۳۸۷ـ نکوئی نائینی فاطمه ۳۳۴۷
۳۸۸ـ نعیمی ذاکر مقصود ۳۳۴۸
۳۸۹ـ نشوی پروین ۳۴۰۶
۳۹۰ـ نوری خراسانی سعید ۳۴۳۹
۳۹۱ـ ناصری علیرضا ۳۷۸۱
۳۹۲ـ نقدی جاوید ۳۷۹۵
۳۹۳ـ ناظم‌البکاء وشوشادی مجتبی ۳۸۱۴
۳۹۴ـ نیکخواه بغدادخاتون ۳۸۴۴
۳۹۵ـ نیکپسند سهیلا ۳۸۵۱
۳۹۶ـ نوربخش حبیب ابادی طیبه ۳۸۵۹
۳۹۷ـ نیکمین محمد جواد ۳۸۸۳
۳۹۸ـ نشاط بین‌تهرانی مریم ۳۹۱۸
۳۹۹ـنجفی امین صدیقه ۳۹۴۳
۴۰۰ـنیک مرام علی‌اصغر ۳۹۰۹
۴۰۱ـ نشاط بین‌تهرانی مرتضی ۳۹۱۷

و

خانوادگی نام شماره‌کارت
۴۰۲ـ واثقی بیژن ۳۴۵۷
۴۰۳ـ وفادار رحیمیان سهیلا ۳۷۵۷
۴۰۴ـ ویلکیجی شادان ۳۸۳۸
۴۰۵ـ ویلکیجی‌شایان ۳۸۷۷
۴۰۶ـ والی‌نژاد محمود ۳۸۹۷

ه

نام خانوادگی نام شماره‌کارت
۴۰۷ـ هاشمی مرضیه ۳۰۸۶
۴۰۸ـ هاشمی محمد رضا ۳۱۳۷
۴۰۹ـ هاشمیان ناهید ۳۲۲۰
۴۱۰ـ هوشیار فرزاد ۳۳۹۰
۴۱۱ـ همایون‌فر مهناز ۳۴۵۴
۴۱۲ـهاشمی فشارکی محمود ۳۵۷۰
۴۱۳ـهرندی ربانی‌پور غلامرضا ۳۸۰۰
۴۱۴ـ هاشمی سیدرضا ۳۹۱۰

ی

۴۱۵ـ یغمائی فریبا ۳۷۶۱
۴۱۶ـ یادگاری خندابی‌فرزانه ۳۸۵۸
۴۱۷ـ یزدانی‌بیوکی میترا ۳۷۴۳
۴۱۸ـ یوسفی احمد ۳۵۷۵
۴۱۹ـ یوسفی مرتضی ۳۵۵۸
۴۲۰ـ یاری منصور ۳۴۳۷
۴۲۱ـ یزدی آذر ۳۴۰۳
۴۲۲ـ یحیی‌پور فاطمه ۳۰۷۶
۴۲۳ـیزدان پرست امیر ۳۰۱۵

در شهرستانها

بهترین پرورش دهندگان قوچ و میش انتخاب شدند

کرمانشاه خبرنگاراطلاعات
برای نخستین بار در ایران، مسابقه انتخاب بهترین قوچ و میش هم انجام گرفت و دو دامدار از دو ایل سنجابی‌و باباخانی کرمانشاهان ، صاحب جوایز بهترین «قوچ» شدند.
مجریان طرح توسعه‌اقتصادی واجتماعی دامداران چادرنشین وابسته به سازمان عمران ماهیدشت و پلذهاب ، دیروز درمراتع «گندم‌بان» قصر شیرین این مسابقه را ترتیب دادند و ۵۰۰ دامدار چادرنشین‌ازعشایر سنجابی ، جمور ،ترکاشوند ، کرند، قلخانی ، ثلاث باباخانی، کلهر ، گوزان و «بان‌زرده» ، ۳۲۴ راس قوچ و میش پرورش یافته خودرا درمعرض قضاوت کارشناسان دامی قرار دادند که‌درمرحله اول‌مسابقه، ۱۶ راس قوچ و ۶راس‌میش به عنوان بهترین ها برگزیده شدند و به هریک از صاحبان قوچ ها و میش ها، ۷ هزار ریال وجه نقد و یک راس میش از نژاد اصلاح شده جایزه داده شد .
درمرحله نهایی مسابقه ، جهاندار لرستانی از ایل‌سنجاب پروش دهنده بهترین قوچ شناخته شد و ۳۵ هزار ریال جایزه گرفت. و عزیزالله‌اسدی ازایل باباخانی نیز که قوچ‌او، مقام دوم را بدست اورد ،۱۵ هزار ریال جایزه نقدی دریافت کرد .

بندرعباس، قسمتی از برق کشور را تأمین میکند

بندرعباس ـخبرنگار اطلاعات
بمکسانی که درزمین های دولتی، خانه ساخته‌اند ، در صورتی ابو برق دادمخواهد شدکه این زمین‌ها را از دولت بخرند.
استاندار هرمزگان بااعلام این خبر ، گفت :
مردم باید از این امتیاز استقبال کنند و هرچه زودتر، خود را از بلاتکلیفی برهانند.
سازمان زمین حاضر است زمین هایی راکه‌این عده‌متصرف شده‌اند، با فروش اقساطی یا اجاره ، به‌آنها واگذار کندو سند مالکیت هم بدهد .
مهندس رزاقی استاندار هرمزگان که در یک مصاحبه مطبوعاتی سخن میگفت ، در پاسخ یکی از خبرنگاران که‌در مورد وضع برق بندر عباس در تابستان امسال پرسش کرده بود ، گفت :
مقدار تولید برق نسبت به سال‌گذشته، هیچ تغییری نکرده ومسلما اگر مردم بندر عباس درمصرف برق ، صرفه‌جویی نکنند ، تابستان امسال هم مانند سال پیش، ناگزیر از پیاده‌کردن برنامه خاموشی خواهیم بود واین وضع ،تا آخرشهریور ماه ادامه خواهد یافت.
استاندار هرمزگان افزود : اولین واحد نیروگاه حرارتی ۳۲۰ مگاواتی از اول مهرماه آینده در بندرعباس بکارخواهد افتاد. با بهره‌گیری از این نیروگاه نه‌تنها برق بندرعباس بلکه قسمتی از برق مصرفی کشور هم تامین خواهد شد .
استاندار ، قبل از بکار افتادن این نیروگاه مردم را به صرفه‌جویی در مصرف برق ، دعوت کرد .

باموتوسیکلت از کلمبیا آمد!

آبادان ـ خبرنگار اطلاعات
یک موتوسیکلت سوار کلمبیائی که از هشت سال قبل برای خدمت به صلح و ایجاد تفاهم بین ملت‌ها، بیک سفر دور دنیا اقدام کرده است ، وارد آبادان شدو میهمان نوازی مردم ایران را ستود.
وی که «مارکو آنتونیو» نام دارد بهنگام ورودبه‌آبادان‌از سوی مدیرکل اطلاعات و جهانگردی خوزستان‌و معاون وی مورد استقبال واقع شد.
«آنتونیو» در یکگفت وگو پیرامون سفر دور دنیائی‌خود و انگیزه‌اش ازاین سفر گفت :
«هشت سال قبل که باین سفر دست زدم ،هوس ماجرا- جوئی داشتم و مشتاق بودم که از تمام کشورها دیدار کنم و باآداب ورسوم وفرهنگ آنها آشنا شوم .
«آنتونیو» اضافه کرد : «درحین سفر بود که به نقش سازنده این سفر در صلح و تفاهم ملتها ، پی‌بردم و آنرا انگیزه خود کردم و تصمیم گرفتم بهر کشوری که میرسم ملت‌ها را به زندگی صلح‌آمیز وباتفاهم بخوانم و رسالت خودم را بنام یک انسان‌انجام دهم.»
«آنتونیو» ، که دارای یک پسر و یک دختر است ،اضافه کرد :
تاکنون صد ها هزار کیلو متر راه پیموده‌ام و بیش از صد کشوررادیده‌ام و خاطرات بسیاری اندوخته‌ام . در سفری که به مراکش رفته بودم ،دختر وپسرم‌نیز بامن بودند . پسرم در ایتالیا عاشق یک دختر ایتالیائی شد و بااو ازدواج کرد‌ودخترم نیزدر اسپانیابایک پسر اسپانیائی ازدواج کرده است . این یک نمونه از ، الحاق و دوستی ملت ها با یکدیگر نیست؟

گمشده

علی موسی زاده فرزند ولی ۱۶ ساله « عکس فوق » در راه خوی به تهران مفقود شده هرکس اطلاعی از نامبرده دارد خواهشمند است به‌آدرس‌خوی- خیابان ماکو کارگاه نعیمی یا قهوه‌خانه امیرحسینلو خبر دهد تلفن ۲۰۳۳
آ‌ـ۷۴۱

گمشده

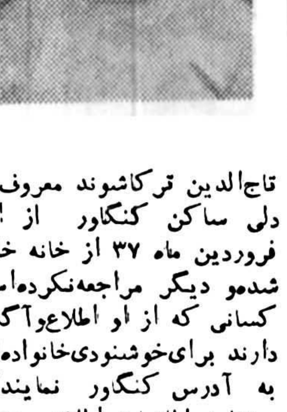

تاج‌الدین ترکاشوند معروف به دلی ساکن کنگاور از اول فروردین ماه ۳۷ از خانه خارج شده‌و دیگر مراجعه‌نکرده‌است کسانی که از او اطلاع‌وآگاهی دارند برای‌خوشنودی‌خانواده‌اش به آدرس کنگاور نمایندگی روزنامه اطلاعات اطلاع دهند .
آـ۴۳۰

انتخاب روسای هیات‌های ورزشی

اردبیل- خبرنگاراطلاعات
دوتن از اعضای هیات مشورتی روزنامه اطلاعات دراردبیل بریاست هیات‌های کشتی و پینگپنگ شهرخود برگزیده شدند.
این انتخاب در چهارمین جلسه شورای‌ورزشی‌اردبیل که برای گزینش و معرفی روسای جدید هیات‌های ورزشی تشکیل شده بود ، با حضور جنتی فرماندار و توافق وی و دبیر و اعضای‌شورا صورت‌گرفت.
آقایان برات مهاجری و هوشنگ یزدانی اعضای هیات مشورتی روزنامه اطلاعات در اردبیل بترتیب ریاست هیات‌های کشتی و پینگپنگ را برعهده‌گرفتند.

آب قنات‌فیروز‌آباد جنوب تهران را تهدید میکند

شهری- خبرنگار اطلاعات
با ریزش قنات نهر فیروزآباد که‌از «چهارسوق بازار» تهران آغاز میشود، نواحی جنوبی تهران به خطرویرانی تهدیدشده‌است.
قنات نهر فیرزآباد که از قدیمی‌ترین قنات‌های تهران است از مدتی قبل ریزش کرد. بهمین علت قریب ۵۰ سنگ آب پشت جبهه آن جمع‌شده است . این قنات که به سبزیکاریهای شهری منتهی میشود خطر ویرانی بیش از هرمنطقه دیگرمنطقه ۷ شهرداری‌پایتخت راتهدید میکند.
علیرغم تمام مکاتباتی که شهرداری شهری بامدیرکل خدمات شهرداری تهران انجام داده است ، تاکنون اقدامی در جهت لاروبی‌این قنات که متعلق به خرده مالکین میباشد بعمل نیامده است .

علیه یک زن ۴۴ ساله متولد «ورشو» باتهام کلاهبرداری شکایت شد

این زن گذرنامه ایرانی دارد ولی فارسی نمیداند

یک جوان ایرانی علیه یک زن بنام پرنسس، متولد ورشو که گذرنامه ایرانی دارد باتهام کلاهبرداری شکایت کرد.

چند روز قبل جوانی بنام علی اکبر محجوب ساکن مونیخ، در ایران به ماموران کلانتری۵ اداره آگاهی شکایت کرد که زنی بنام پرنسس در مونیخ بعنوان خرید چهار دستگاه اتومبیل بنز از او جهت‌بیمانه مبلغ ۵۷۰۰ مارک و ۹۰۰۰ مارک هم بعنوان کمیسیون دریافت کرده و متواری شده است. علی اکبر اضافه کرد. وقتی برای تحویل گرفتن اتومبیل‌ها بمکپانی بنز مراجعه کرد‌م‌متوجه‌شدم پرنسس‌اتومبیل ها را به کسی دیگری فروخته وپس از گرفتن پول‌به‌عربستان رفته است. من از وی بپلیس آلمان شکایت کردم اما چون او فرار کرده بود پلیس آلمان نتوانست او را دستگیر کند، تااینکه ٤ ماه قبل دریافتم‌پرنسس به‌ایران آمده و در هتلهای مختلف اقامت دارد. برای دستگیری وی به ایران آمدم و در جستجوئی که بعمل‌آوردم آخرین اقامت او را در هتل پیدا کردم. ماموران آگاهی به محل اقامت پرنسس رفتند و او را دستگیر کردند. در تحقیقاتی که بعمل آمد معلوم شد که خانم پرنسس ٤٤ ساله متولد ورشو و بزرگ شده مونیخ است. یکبار نیز درآوریل ۱۹۷۷ باتهام کلاهبرداری ازیک تاجر ایرانی مدت چهار ماه در ایران بازداشت بوده بزبان فارسی آشنائی ندارد.

پرنسس در بازجوئی گفت، پولی را که‌از علی‌اکبرمحجوب گرفته است بمکپانی بنز پرداخته ولی کمپانی به حکم دادگاه وجوه مربوط به‌آقای علی‌اکبر محجوب را بمشخص دیگری داده است.

پرونده جهت رسیدگی به دادسرای تهران فرستاده شد و چون محل وقوع‌جرم درمونیخ بود و شاکی نیز اظهارمیداشت دلائل خود را به پلیس آلمان ارائه داده است، دادیاردادسرا حکم آزادی پرنسس را صادر کرد و قرار شد شاکی پرونده محل اقامت پرنسس رابه‌پلیس آلمان اطلاع دهد تا از آن‌طریق اقدام شود.

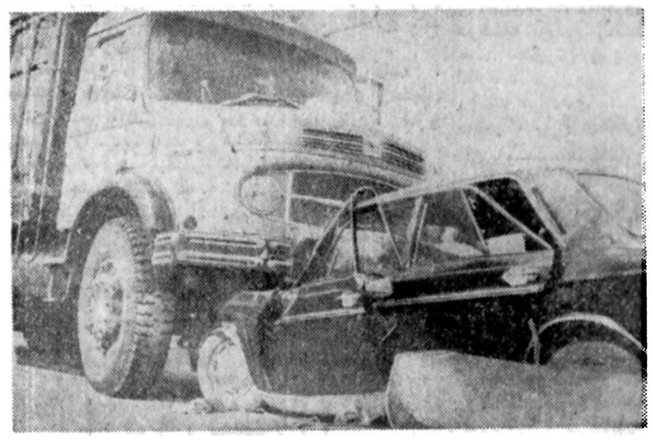

۴ نفر کشته و ۳ نفر مجروح شدند

پلدختر- خبرنگار اطلاعات: **طی یک حادثه رانندگی که در راه اندیمشک ـ پلدختر، روی داد ٤ نفر کشته و ۳ تن مجروح شدند.**

کامیون بنز ۱۱۸۹۵ تهران‌ـج، برانندگی مرتضی قنبری در ٦ کیلومتری پلدختر با اتومبیل پیکان٤٧٣٣٦کرمانشاه،برانندگی یاسین شریفی زاده، بشدت برخورد کرد. شدت حادثه بحدی بود که اتومبیل درهم کوبیده شد و راننده و ۲ تن از سرنشینان آن بنام: علی جعفری، عباس صادقی و گروهبان یکم علی اصغر عطائی کشته شدند.

در این حادثه همچنین ۳ سرنشین اتومبیل بنام شهین مطائی و دو فرزندش مهدی (۳ساله) و امیر (٦ماهه)، آسیب دیدند و بمبیمارستان انتقال یافتند.

۲ مستاجر خردسال، گاوصندوق صاحبخانه را دزدیدند

شیراز- خبرنگار اطلاعات: **دونوجوان در یکی ازمحلات شیراز گاو صندوق صاحبخانه خود را با ٤٥ هزار تومان موجودی سرقت کردند.**

ایندو که رحیم و احمد نام دارند، چندی پیش در پی اختلافاتی که با صاحبخانه خود(نوریجان‌هاشمی) داشتند گاو صندوق وی را که حاوی ٤٥هزار تومان موجودی نقد بود در یک فرصت مناسب سرقت کردند و پس ازبرداشتن ده‌هزار تومان از پولهای آن گاو صندوق را در گوشه‌ای از رودخانه خشک شیراز مدفون کردند.

ماموریں آگاهی شیرازسرانجام دربی شکوائیه‌ای کهنوریجان به آنها تسلیم کرده بود،سارقین را شناسائی و دستگیر کردند.

دزدان‌خردسال‌که گاو صندوق موجر خود را دزدیدند

۳ سال زندان جزای کشتن ۵ نفر

راننده‌ای که پنج نفرراکشته بود به سه سال حبس جنائی محکوم شد.

این شخص که عباس قاسمی نام دارد در تاریخ‌دوازدهم آذرماه سال گذشته دریک تصادف وحشتناک‌که ناشی از نا-آشنائی وی به رانندگی و نداشتن گواهینامه پایه یك بود پنج نفر راکشت و به‌سه نفر صدماتی واردکرد.

پرونده این شخص پس‌از رسیدگی به دادگاه شعبه پنج جنائی ارجاع شدواین دادگاه وی‌را به سه سال حبس جنائی وپرداخت چهل‌هزار ریال جزای نقدی‌و پنج‌سال‌محرومیت از رانندگی محکوم کرد.

زنی دررضائیه نوزاد بدون انگشت‌بدنیاآورد

رضائیه ـ خبرنگار اطلاعات:

زن ۱۸ ساله‌ای بنام زیور فرجی در اولین زایمان خود در بیمارستان «شیروخورشید سرخ» نوزادی بدنیا آورد که دستها و پای راستش فاقد انگشت است.

شوهر زیور کشاورز است و محمدعلی نام دارد.

این خانواده در روستای «کچل‌آلو» از توابع رضائیه زندگی می‌کنند.

قتل بخاطر مرگ گوساله

روستایی جوانی بر سر یک گوساله دوست ۲٦ساله‌اش را با ضربات چماق بقتل رساند.

جوان ۲۲ ساله‌ای بنام اسماعیل فردوسی در روستای «لله‌لو» رضائیه‌با مالک یوسفزاده به نزاع پرداخت و «مالک» با چند ضربه چماق که به ناحیه سرش وارد گردید کشتندش.

نزاع برسر از بین رفتن یک گوساله بین این دو درگرفته‌بود.

اسماعیل فردوسی توسط ماموران گروهان ژاندارمری رضائیه دستگیر شد.

پدری علیه فرزندش بدادستان اصفهان شکایت کرد

پدری که از فرزندش‌شکایت کرده است

اصفهان- خبرنگار اطلاعات.

پدری علیه فرزندش به اتهام کلاهبرداری و اخطاری که‌مبنی بر ربودن دو خواهرش کرده است،از دادستان اصفهان استمداد کرد.

حسین افشون روز گذشته باچشمانی اشکبار به دادسرای اصفهان مراجعه کرد و ضمن تسلیم شکوائیه‌ای به دادستان این شهر اظهار داشت:

«پسرم عبدالحمید پس ازطی تحصیلات دوره ابتدائی ترک تحصیل کرد و از ان زمان به اینسو تن به کار نداده‌است، او همواره با دادن سفته به مردم برایم قرض بالا میاوردو مدتی قبل بعلت کلاهبرداری‌شش ماه به زندان رفت و پس از گذراندن دوران محکومیت خود به شیراز رفت و اتومبیل یکی از بستگانم را در انجا سرقت کرد.

سپس به صاحب اتومبیل اخطار کرد که باید دخترشرا به عقد او درآورد، اکنون نیز برای من پیامی فرستاده که دو خواهر خود را دراصفهان خواهد ربود.»

حسین افشون‌در پایان‌علاوه برتقاضای رسیدگی به وضع موجود، خواستار حذف نام فرزند ۲۰ ساله شروروش از شناسنامه خود شده است.

نوجوانی با گلوله کشته شد

کرمانشاه ـ خبرنگار اطلاعات

نوجوان ۱۲ ساله‌ای در «جوانرود» کرمانشاه بضرب گلوله ازپای درآمد.

وی احمد رستمی نام داشت و دیروز بعلت نامعلومی از ناحیه سر مورد شلیك گلوله یك یاچند ناشناس قرارگرفت و کشته شد.

جسد احمد برای روشن شدن علت واقعی مرگ‌به‌پزشکی قانونی‌کرمانشاه انتقال یافت، دادگاه پاوه تحقیقاتی را جهت دستگیری چندنفر که گفته میشود دراین جنایت نقشی داشته‌اند، آغاز کرد.

یک کشته و ۳ مجروح

شیراز- خبرنگار اطلاعات ـ پیکان شماره ۹۸۸۴ تهران ـ ص براننده‌گی محمد علی‌جعفری آریا شماره ۲۳۸٤٤- شیراز بشدت برخورد کرد ویککشته در راه تخت جمشید- شیراز با ۳ مجروح بجای گذاشت.

عکس از صحنه تصادفگرفته شده است

قربانی حادثه علی تاجری راننده پیکان بشدت مجروح بود و ۲ سرنشین آریا که شدند مجروحان بمبیمارستان توریست فرانسوی هستند و «نمازی» شیراز انتقال یافتند.

۳ نفر باتهام پناه دادن به دزد و قاتل فراری کنگان دستگیر شدند

کنگان- خبرنگار اطلاعات:

۳ نفر از اهالی بخش «جم» کنگان باتهام پناه دادن به غلامحسین معصومی قاتل معروف و دزد مسلح توسط ماموران ژاندارمری دستگیر و تحویل دادگاه بوشهر شدند.

این ۳ نفر که عبارتند از حاج عباس پرهیزگار، عبدالحسین افتخاری واردشیر کامران متهمند در جریان فرار غلامحسین معصومی از چنگ ماموریں از پناهگاه وی اطلاع داشته و چند بار نیز به وی پناه داده‌اند.

غلامحسین معصومی که از مدتها پیش باتهام سرقت، راهزنی باجگیری و قتل تحت تعقیب است چند روز پیش تقی بهادری یکی از سرشناسان «جم» را بگلوله بست وکشت. حمزه بهادری برادر تقی نیز دو سال پیش بدست غلامحسین معصومی کشته شد.

اکیپ ماموران ژاندارمری در حال حاضر در کوهستان های «جم» زیر نظر سرهنگ قمصری فرمانده هنگ‌ژاندارمری بوشهر در تلاش دستگیری دزد و قاتل فراری هستند.

۴ نفر جان سپردند

در برخورد یك پیکان با یك تریلر ٤ نفر از سرنشینان کشته شدند.

روز سه‌شنبه ساعت ۱۰ شب ٤ نفر به نام حسین فلاح، اسداله زهرائی، فتاحی، صفر غریبی پس از اتمام کار در تهران با اتومبیلی عازم منزل خود در شهریار شدند درجاده قدیم کرج در محلی بنام سلیمانی تریلری که در جلو اتومبیل پیکان در حرکت بود ناگهان با دیدن گاوی قرمز و توقف کرد، اتومبیل پیکان که باسرعت زیاد حرکت میکردبا عقب تریلر برخورد کردو هر ٤ نفر سرنشینان آن کشته شدند.

ماموران ژاندارمری شهباد اجساد رابرای علت مرگ به پزشکی قانونی انتقال دادند. در پزشکی قانونی نیز پس‌از معاینه اجساد اعلام شد هر ٤ نفر به علت شکستگی جمجمه و خونریزی داخلی کشته شده‌اند.

کارشناس فنی پس‌ازبررسی تصادف راننده اتومبیل سواری را مقصر دانست که به علت سرعت زیاد و عدم کنترل‌وسیله نقلیه موجب تصادف شده‌است.

زنی که‌قصدفروش دختری‌راداشت به‌زندان‌محکوم‌شد

زنی که قصد فروش دختر جوانی را داشت صبح دیروز در دادگاه شعبه دو جنایی به شش ماه زندان محکوم شد.

وی که عزیز خورشیدی نام دارد و اهل تهران است دختر جوانی بنام پروانه را به قصد فروش به خانه خود برده بودو قصد داشت او را باشناسنامه جعلی به منظور فحشا به بیست هزارتومان در اهواز بفروشد.

پدر دختر که متوجه غیبت دخترش شده بود به‌ماموران کلانتری اطلاع دادو با طرح شکایت پدر دختر، موضوع برملا شد، متهم نیز توسط ماموران اداره آگاهی اهواز دستگیر و روانه زندان شد.

روز گذشته در شعبه دوم دادگاه جنائی مرکز مزین خورشیدی به۶ ماه‌زندان محکوم شد.

دریك تصادف ۲ نفر کشته شدند

تبریز- خبرنگار اطلاعات: ۲ سرنشین پیکان شماره۲٤٦٤٤ تهران ـ م در حادثه رانندگی جاده ترانزیتی تبریز- تهران کشته شدند.

این ۲ نفر که هنوز شناخته نشده‌اند، از تبریز عازم تهران بودند که اتومبیل آنها درکیلو متر ۵۰ این جاده با کامیون خاور ۹٦٦۹۱- تهران بشدت برخورد کرد و به مرگ آنها انجامید.

کاروان نجفی
عمره مفرده
شام مکه مدینه
٦ هزارتومان تلفن های
۳۵۲۰٤۱ ـ ۳۵۱۵۲۹

نتیجه قرعه کشی بلیطهای بخت آزمائی ملی

سری ۱۴۲۵ چهارشنبه ۳۷/۱/۲۳

برندگان یك رقمی

۶	۶
باگوی آبی	باگوی قرمز
۸ تومان	۱۲ تومان

برندگان ۲ رقمی تا جوایز ممتاز

۳۵	برندگان ۱۵ تومانی
۱۱۵	برندگان ۵۰ تومانی
۰۰٦۷	برندگان ۵۰۰ تومانی
۲۹٤۱٤	برندگان ۱۰۰۰ تومانی
٤۹۹۵۹	برندگان ۲۰۰۰ تومانی
۸۹۳۹٦	برندگان ۳۰۰۰ تومانی
٦۱٤۳۰	برندگان ۴۰۰۰ تومانی
۲۱٤۱۷	برندگان ۵۰۰۰ تومانی

برندگان جوایز بزرگ ۱۰،۰۰۰ تومانی
۱۵۳۷۲۵ ۰۵۳۷۲۵

برندگان جوایز ممتاز ۱۰۰،۰۰۰ تومانی
۲۵۳۷۲۵

برندگان جوایز ممتاز ۱۰۰هزارتومانی باید تاساعت ۱۰صبح روز چهارشنبه ۳۰ فروردینماه ۲۵۳۷ برای تعیین برنده ۷۰۰هزارتومان پول خانه به بنگاه بخت آزمائی ملی مراجعه نمایند

برندگان جوایز ۳هزارتومانی تا ۱۰هزارتومانی نیز، برای تعیین دومین قهرمان شانس که برنده ۳۰هزارتومان پول نقد میشود، باید تا همان روز وساعت به بنگاه بخت آزمائی ملی مراجعه نمایند

۱۳۴۳۰ معتاد و قاچاقچی مواد مخدر دستگیر شدند

بدنبال پی‌گیریهای ماموران مبارزه با عوامل و عناصر قاچاق مواد مخدر در سال گذشته ماموریں مبارزه بامواد مخدر شهربانی فعالیت‌گسترده‌ای در زمینه مبارزه علیه این‌عناصر داشتند، کما اینکه در یک فقره کشف ۶۷٫۵ کیلو هروئین ومرفین از باندی به رهبری حاجی فقیر اسماعیل زهی و همکاران بنام اسکندرعبداللهی، غلامرضا سوداگر، خدا رحیم شاه‌کرم زهی،حشمت‌الروزه‌ای، نصراله اسماعیل زهی، محمد شیرگیر، شمس‌الدین نصراللهی وصنایع ملازاده که در سطح بسیار وسیعی در کشور فعالیت غیر قانونی داشتند کشف گردید.

در سال گذشته همچنین‌اعضای باند دیگری را که در تهران و اصفهان فعالیت میکردند و در امر حمل حشیش به اروپا دست داشتند دستگیر و جمعا از آنها در تهران و اصفهان ۲٫۲۰٤۰ کیلوگرم حشیش‌کشف شد.

حشیش‌های مکشوفه ازداخل تریاری متعلق به شرکت باربری مرند کشف شد.

دستگیر شدگان: علی اکبر کرم‌دست، علی اصغر بزازیان، امیرخان بانی، احمد خان‌بانی، میرمحمد سادات موسوی، ایوب صادق‌نیا، محمد اکبری افخمی نام دارند.

عده‌ای از آنان‌در کشورهای اروپایی مدتها به همین اتهام بازداشت شده بودند.

باند دیگری که افسران‌اداره مبارزه با مواد مخدر شهربانی دستگیر کردند، عبارتند از: باند مجواد دیوبندی، معروف به دکتر که پس از یک سلسله اقدامات، وی و همکارانش به اسامی حمید لوزایی، موسی قربانی، عبداله شازی، محمود نجار ماهر و نجف نعلبندی که از سازندگان و توزیع‌کنندگان سابقه‌دار بودند و در زمینه بخش هروئین فعالیت داشتندبا مقدار ۷۳۵٫ه کیلو گرم مواد افیونی دستگیر و زندانی شدند.

۷ـ حشیش: ۲٦۱٦٫۵ کیلو
۸ـ سایر مواد مخدره: ۹٦ کیلو.
۹ـ قرص شیمیایی: ۲۵٤۱۷ عدد.
۱۰ـ لابراتور هروئین‌سازی: دو دستگاه.
۱۱ـ آلات و ادوات شیرکشی: ۱۹۰۷ دستگاه.

دستگیر شده ۱۳٤۳۰ نفرکه یک دهم این عده از قاچاقچیان وفروشندگان اصلی بودند.

قدردانی وتشکر

بامحبت شمابه‌آقای‌ابتهاج اهالی قریه‌آقجری قزوین از آب لوله‌کشی، برق‌شبکه سراسری، جاده شوسه، مدرسه نوبنیاد و سایر تاسیسات رفاهی بهره‌مندند. لذا بدینوسیله مراتب سپاس خودرا تقدیم میداریم.

انجمن قریه آقجری
نخبه فلاح، محمدی، عسکری‌فر

گمشده

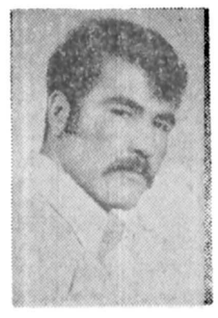

آقای صفر غریبی صاحب‌عکس بالا، از روز جمعه ۱۸فروردین که به حضرت عبدالعظیم رفته دیگر خبری ازوی نیست. تقاضا دارد هرکس او را دیدهو خبری از اودارد‌به‌پاسگاه علیشاه‌عوض شهریار، قلعه رزی آباد اطلاع دهد.

گمشده

دوشیزه طاهره فلاح‌خشکبیجاری ۱٤ ساله از تاریخ ۳۷٫۱٫۲۱ ساعت ۸ صبح خبری از وی نیست هرکس اطلاعی‌ازنامبرده دارد خواهشمند است به تلفن ۵۲۳۹۱٦ آموزشگاه رانندگی پرستو یا کلانتری ۱۲ خبردهد. آ-۲۲۱

بیمار خود را از طبقه پنجم بیمارستان به‌زیر انداخت و کشته‌شد

شب گذشته زن جوانی که به علت ناراحتی اعصاب در بیمارستان بستری بود خود را از طبقه پنجم بیمارستان به بیرون پرتاب کردو کشته شد.

این زن که شهرزاد خلیلی نام‌داشت و ۲۵ ساله بود یك هفته پیش به علت ناراحتی اعصاب در بخش اعصاب یکی از بیمارستان های شمال شهر بستری شد وی شب گذشته از یك فرصت استفاده نمود و خود را از طبقه پنجم این بیمارستان به پائین پرتاب کردو به شدت مجروح شد، مسئولین بیمارستان که ازاین حادثه اطلاع پیدا کرده بودند فورا وی رابه‌قسمت اورژانس منتقل کردند، ولی معالجات موثر واقع نشد وزن جوان فوت شد.

حادثه به ماموریں کلانتری ناحیه قلهك اطلاع داده شدو ماموریں به‌محل‌رفته وپرونده‌ای دراین مورد تشکیل دادند.

اسفالت و عایق
شمیران ـ قلهك ـ تلفن
۲٦۱۳۲۷

خرید و فروش دام
در
میدان دام زیازان
برای عموم آزاد است
آدرس: برجنوبی جاده کرج قزوین (۸ کیلومتری غرب آبیك)
تلفن: زیاران ۹۱٦۰۰ (۰۲۸۱) تهران ۸-۲۲۰۰۵۵

دانشگاه تهران
دانشکده پزشکی پهلوی
(گروه آنستزیولوژی)

بدینوسیله باطلاع همکاران گرامی میرساندکه آقای پروفسور ارنست اشتر Ernest Eschter استاد دانشکده پزشکی پاریس ورئیس بخش بیهوشی ورانیماسیون گروه بیمارستانهای Lariboisière و Fernand-Widal وخانم‌دکتر Madelèine Echter

رئیس گروه بیهوشی بیمارستان Boucicaut پاریس
تنفرانسهای زیر رادر دانشکده پزشکی پهلوی ایراد مینمایند.
شرکت دراین جلسات برای همکاران گرامی‌و دانشجویان پزشکی آزاد است.
پنجشنبه ۲٤ فروردین ساعت ۱۰ـ ۸ صبح، محل: تالار رحمتیان انستیتو تاج پهلوی.
موضوع: تنفس مصنوعی ضمن آنستزی و رانیماسیون (موارد استعمال ـ روش ومراقبت)
یکشنبه ۲۷ فروردین ساعت ۱۱ـ۹ صبح،محل تالار اجتماعات بیمارستان دکتراقبال.
موضوع: توکسمی گرانویدیك
چهارشنبه ۳۰ فروردین ساعت ۱۰ـ۱۲صبح: محل: تالارمیربیمارستان‌پهلوی رانیماسیون‌بیمار درخارج ازمحیط بیمارستان
چهارشنبه ۳۰ فروردین ساعت ۷ـه بعدازظهر محل: تالار رحمتیان انستیتو تاج پهلوی.
موضوع: تغییرات متابولیکی وبیوشیمی در ضربه های مغزی و رانیماسیون آن
پنجشنبه ۳۱ فروردین ساعت ۱۰ـ۸ صبح، محل: تالار رحمتیان انستیتو تاج پهلوی.
موضوع: تنفس مصنوعی ضمن آنستزی و رانیماسیون
یکشنبه۳ اردیبهشت ساعت ۱۱ـ۹ صبح، محل:تالار اجتماعات بیمارستان دکتراقبال
موضوع: آفیبرینوژنمی ودرمان آن م‌الف ۱٤۰۰

اطلاعیه سازمان امور دانشجویان کشور

پیرو اعلامیه های قبلی در جراید کشوربه اولیاء دانشجویان‌ایرانی مقیم خارج‌ازکشور توصیه‌میگردد در مورد اعتبار یا عدم اعتبار محل تحصیل فرزندان خود تحقیق کامل نمایند، ازآنجائیکه‌مدارك‌موسسات آموزشی غیرمعتبر در خارج از کشور مورد تائید و ارزشیابی سازمان امور دانشجویان کشور نمی‌باشد و تحصیلات این نوع جوانان پس از اتمام و بازگشت‌به‌ایران بدون ارزش خواهد بود، به فرزندان خود توصیه نمائید‌حداکثر تا شروع سال تحصیلی آینده مبادرت بانتقال واحد های‌درسی خود بیك دانشگاه معتبر نمایند‌درغیراینصورت‌ازنظردولت ایران دانشجو بحساب نیآمده واز مزایای مربوط نمی‌توانند استفاده کنند، لازم به تذکر است که‌اعتبار دانشگاه‌هادر خارج‌ازکشور توسط مقامات‌آموزشی همان‌کشور تعیین میگردد. م‌الف ۱۳۱۱

سازمان امور دانشجویان کشور

مجالس ترحیم

العلماء باقون مابقی الدهر

با نهایت تاسف رحلت حضرت آیت‌اله آقای حاج‌میرزا نصراله شهیدی (حاج مجتهد) سرسلسله خاندان شهید تالث را باطلاع عموم وفامیل و آشنایان می‌رساند مجلس ترحیم آن عالم ربانی روز شنبه ۲۶ فروردین از ساعت ۵تا۷ بعداز ظهر در مسجد الجواد منعقد می‌باشد.

الاحقر عبداله شهیدی امام جمعه قزوین، دکتر جواد شهیدی، محمد صادق شهیدی، ابوالمعالی، مسعود شهیدی، دکتر مهدی شهیدی، دکتر فیروز شهیدی، بهروزشهیدی، علی شهیدی، شمس‌الدین‌شهیدی،عمادالدین‌شهیدی وخانواده‌های شهیدی صالحی، امیر شاهی، ولدآبادی، امینی، رضائی، باطبی، مولائی، احمدی، حاج میرصادقی، شادمان،پزشکیان، شاهپرکی، نبوی، قریب، تقوی، فیروزان، ساعد، کلانتری، بی‌پروا، حاج سید جوادی، آهنجان، شفائی.

آ_۴۵۱

اناالله و اناالیه راجعون

بانهایت تاسف وتاثر درگذشت حضرت حجت‌الاسلام آیت‌اله آقای حاج میرزا نصراله شهیدی (حاج مجتهد) برادر ارجمند آقای دکتر جواد شهیدی و عموی گرامی آقایان دکتر مهدی شهیدی- دکتر فیروز شهیدی و عموزاده آقایان جمال‌الدین علوی شهیدی ومنوچهر شهیدی وکلای پایمبک دادگستری را باطلاع آقایان قضات ووکلا و دوستان و آشنایان آنمرحوم می‌رساند مجلس ترحیم فقیدسعید ازساعت ۵تا۷ بعد از ظهروزشنبه ۲۶ فروردین ماه درمسجد الجواد منعقد خواهد بود.

رئیس کانون وکلای دادگستری- جلالی نائینی

آ_۴۵۲

باتمام تاسف فوت آیت‌اله آقای حاج میرزا نصراله شهیدی (حاج مجتهد) برادر گرامی جناب آقای دکتر جواد شهیدی استاد حقوق وعلوم سیاسی دانشگاه تهران، همکار ارجمند خودرا در قزوین اعلام می‌دارد مجلس ختم روز شنبه ۲۶ فروردین ماه جاری ساعت ۵تا۷ بعد از ظهر درمسجدالجواد برگزار می شود.

دکتر جعفر بوشهری، دکتر منوچهر موتمنی، دکتر عبدالرحیم نبهی، دکتر حسین سیدی، دکتر محمدی، دکتر حسنعلی داودیان، علی اکبر ریاضی، دکتر حسن دادیان. دکتر سید حسین صفائی، دکتر هوشنگ مقتدر، دکتر محمدی‌نژاد، دکتر جعفری لنگرودی، دکتر الماسی، دکتر آشوری، دکتر قاسم افتخاری.

آ_۴۵۴

سناتورها و نمایندگان مجلسین شهرستان قزوین ضایعه فوت حضرت حجت‌الاسلام آیت‌اله آقای حاج میرزا نصراله شهیدی (حاج مجتهد) بزرگ خاندان شهیدی در قزوین را باطلاع عموم می‌رسانند مجلس ختم آن مرحوم درتهران روز شنبه ۲۶ فروردین ماه جاری ازساعت ۵تا۷ بعداز ظهر در مسجد الجواد منعقد خواهد بود.

رضا جعفری، پرویز یارافشار، دکتر الموتی، دکتر درودی، سیدباقر شادمان، دکتر رضا وکیل گیلانی.

آ_۴۵۵

نظر به‌رحلت حضرت حجت‌الاسلام آیت‌اله آقای حاج میرزا نصراله شهیدی (حاج مجتهد) برادر آقای دکتر جواد شهیدی مجلس ختم مردانه وزنانه درمسجد الجواد روزشنبه ۲۶فروردین ازساعت ۵تا۷ بعدازظهر منعقد می‌باشد.

دکتر غلامحسین خوشبین، دکتر محمد علی هدایتی، دکتر حسن افشار، دکتر هاشم شجاع‌نیا، مهندس سیروس اصانلو، مهندس مرتضی رستگار.

آ_۴۵۳

اطلاعات ـ درگذشت حضرت آیت‌اله حاج میرزا نصراله شهیدی موجب تاسف است. مصیبت واردرا بخاندان‌محترم شهیدی و خانواده‌های وابسته وجامعه روحانیت بویژه به آقای دکتر جواد شهیدی وسایر بازماندگان فقیدسعید تسلیت می دهد.

باکمال تاسف وتالم درگذشت نابهنگام عزیز از دست‌رفته داماد عزیزمان **مهندس جان ادوارد هیوز** را باطلاع اقوام، دوستان و آشنایان میرساند. چون تشریفات لازم درانگلستان زادگاه آن مرحوم بعمل آمده لذا برای سرورانی که قصد ابراز محبت به بازماندگان آن مرحوم دارند روز یکشنبه۲۷ فروردین ماه از ساعت ده صبح مقدمشان را گرامی خواهیم داشت.

احمد علی مدبری و بانو

آ_۱۵۰۳

باقلبی اندوهناک درگذشت نابهنگام **مهندس جان‌ادوارد هیوز** را باطلاع بستگان و آشنایان می رساند. بمنظور بزرگداشت روح آن مرحوم مراسمی از ساعت ۱۰صبح‌روز یکشنبه ۲۷ فروردین درمنزل شخصی آن‌مرحوم برقراراست

هیوز، مدبری، گرانمایه، قدس.

آدرس: خیابان دولت خیابان قیطریه خیابان منظریه انتهای کوی ناصری شماره ۱۰

آ_۱۵۰۲

اطلاعات ـمصیبت‌واردمرابه‌بازماندگان‌تسلیت‌میدهد.

باکمال تاسف فوت نابهنگام جوان ناکام **بانو مهین رفعتی** صبیه آقای محمد رفعتی خوانساری وزوجه حیدرعلی رفعتی و خواهر دکتر علی رفعتی و عطاءاله رفعتی و مهندس منصوررفعتی وناصر رفعتی را بهاطلاع دوستان و همشهریان عزیز میرساند مجلس ختم آن مرحوم در تاریخ روز جمعه ۲۵ر۱ر۳۷ از ساعت ۴الی۶بعدازظهر در خانقاه صفی علیشاه ومجلس ختم زنانه نیز در همان روز در همان مکان برگزار میگردد.

خانواده‌های: رفعتی- حقیقت- رضائی- اردوئی- حمیدی- صادقی- جواهری- شجاعی - دولتشاهی- دکتر روحانی‌حسینی- همایونی مفرد- طاهی- حقیقی- اسدبیگی- امیری- فرخی - شفاعتی- شاهی- زین‌الدینی- صالحی- میرزا ابوالقاسمی - مسعودی- اکبری- میرزائی- نظری- احمدیان- اسدی- فخاری - زمانی- عصاری- عبدالرحیمی- گلشنی- قربانی - صفاری - میرباقری- معصومی- سجادی- کیماسی- اورعی- وعمومبستگان.

آ_۳۲۳

باکمال تاسف درگذشت مادر ومادر بزرگ عزیزمان **بانو حاجیه حبیبه حقیقتگو** را باطلاع فامیل ودوستان میرساند مجلس ترحیم مردانه آن مرحومه صبح روز شنبه ۲۶ر۱ر۳۷ از ساعت ۱۰ الی ۱۲ درمسجد آذربایجانیها واقع دربازار پاچنار ومجلس زنانه همان روز عصر در منزل شخصی‌آن مرحومه برگزار خواهد شد.

حبیب‌اله حقیقتگو، جوادحقیقتگو، مرضیه حقیقتگو، احمد حقیقتگو، مهدی حقیقتگو، حسین قدیریان، محسن‌قدیریان، رضا قدیریان، حسن حقیقتگو.

آ_۷۵۷

بانهایت تاثر درگذشت **بانو حاجیه حبیبه حقیقتگو** را باطلاع بستگان و آشنایان می‌رساند مجلس ترحیم مردانه آن مرحومه صبح روز شنبه ۲۶ر۱ر۳۷ از ساعت ۱۰ الی۱۲ در مسجد آذربایجانیها ومجلس زنانه همان روز عصر در منزل شخصی آن مرحومه واقع درسه‌راه امین حضورکوچه معاون السلطان پلاک ۳۵ برگزار خواهد شد.

خانواده‌های: حقیقتگو، قدیریان، تقوی، شمسیان، امامی، رجائی، اثنی‌عشری، فروزش، رحیمی، نیازی، موسوی، خزانه، غبائی، مطمئن، شاهمرادی، نیک پرتو، رفیعی‌پور، مخبری، وثوق، پرچمی، فاتحی، مساحتی، کردستانی، مسجدی، فیاض‌بخش، نجیمی.

آ_۷۵۷

اطلاعات- مصیبت واردرا بعموم افراد خانواده‌های عزادار بویژه بازماندگان آنمرحومه تسلیت می‌دهد

باکمال تاسف درگذشت شادروان سرهنگ بازنشسته **اسدالله اسدی لنگرودی** را باطلاع میرساند ،مجلس ترحیم مردانه وزنانه آن مرحوم روز ۲۷ فروردین ماه جاری ساعت ۱۷الی۱۹ درمسجد مجد برگزار می‌شود.

بتول قلهفرسا (همسر) - فریده -فریدون - فرهاد - فرخ - فرزاد اسدی لنگرودی (فرزندان) - مهندس معین - رفعت‌السلطنه اسدی زرشکی - فاطمه اسدی لنگرودی - مهندس عباس اسدی سمیع - اسدی سمیع - ترابی‌فرنیا - توفیقی - هادی حائری -دکتر مهدی حائری - سالار مشکوة -مهندس نصرت‌اله و مهندس عبدالحسین اسدی لنگرودی -سمیعی - دکتر زرشکیان - بلوری - آجودانی - مهندس اخوان - تحویاداری - مهندس میرجوادی - لقمانی - غفاری -مشکوتی- توسلی - دیامی - مژدهی - دکتر ابوالهدی- مصلحی -منجمی- پاکزاد - خوشدل.

۱-۲ آ_۱۵۰۷

اطلاعات - مصیبت واردرا بعموم افراد خانواده های عزادار بویژه بازماندگان آنمرحوم تسلیت میدهد

هوالباقی

بانهایت تاسف و تالم درگذشت بانوی متقی ، صدیقه **مومن‌زاده** همسر آقای کریم دکتما را باطلاع دوستان و آشنایان می‌رساند مجلس ترحیم زنانه ومردانه آن شادروان روز شنبه ۲۶ ماه جاری از ساعت ۵تا۷ بعد از ظهر درمسجد سجاد واقع در خیابان شاه- چهارراه فوردین برگزار می شود.

خانواده‌های: دکتما، مومن‌زاده، مظفر، فرسام، حاجی مراد، شاهدی، جلیلی، گنج دانش، آتشی ، کرباسی ، طاهرزاده.

آ_۷۶۱

اطلاعات - مصیبت واردرا به خانواده های عزادار تسلیت می‌دهد.

بانهایت تاسف درگذشت مرحوم سیدعلیرضا طیبی بزرگ خاندان و صاحب منصب وزارت دارایی را باطلاع میرساند مجلس ختم زنانه ومردانه آن مرحوم از ساعت ۴الی۶ بعدازظهر یکشنبه ۲۷ر۱ر۳۷ در خانقاه صفی‌علیشاه برگزار میشود.

خانواده های طبی - دبیری - عباسی - دانش‌پرور - طباطبائی - اتابکی - فخرائی - ابتهاج - پرهادی - مجد - صنیعی - عزیزی - حامی - مهدوی - خطیبی - صادقی.

آ_۱۵۰۹

اطلاعات - مصیبت واردرا بخانواده های عزادار بویژه بازماندگان آنمرحوم تسلیت میدهد.

بانهایت تاسف وتالم درگذشت اسفانگیز و نابهنگام شادروان **مهندس محمود عبدالوهابی** را باطلاع بستگان، دوستان و آشنایان می‌رساند. مجلس ختم آن فقید سعید از ساعت ۳تا ۵ بعداز ظهر روز شنبه ۲۶ فروردین‌ماه ۲۵۳۷ در مسجد الجواد برگزار خواهد شد.

افسر عبدالوهابی (شفائی)، احمد و روشنک عبدالوهابی، عذری‌پور دهناد، بلقیس، بتول، پوران وپروین عبدالوهابی، منوچهر عبدالوهابی، دکتر امیر عبدالوهابی.

خانواده‌های: شفائی، رهنما، همایونی، نوروزی، فتح‌اله حاجیاو، کامران، فرهاد و ژاله حاجیلو، سدات دربندی،گیتی شهباز،جهانگیر پوردهناد، اجلال‌منش،نورائی، اردکانی، کشمیری، محمودی.

آ_۷۷۵

با تاسف فراوان درگذشت نابهنگام مهندس **محمود عبدالوهابی** برادر دوست و همدوره‌ای خود آقای دکترامیر عبدالوهابی را باطلاع می‌رساند. مجلس ختم آن مرحوم از ساعت ۳تا۵ بعد از ظهر روز شنبه ۲۶ فروردین ماه ۲۵۳۷ در مسجد الجواد برگزارخواهدشد.

فارغ‌التحصیلان سال ۳۲ دانشکده پزشکی تهران

آ_۷۷۵

اطلاعات: مصیبت واردرا بخانواده‌های عزادار بویژه بازماندگان آن‌مرحوم تسلیت می‌دهد.

باکمال تاسف وتاثر درگذشت شادروان سرگرد بازنشسته **عباسقلی کماسی** بزرگ خانواده کماسی را باطلاع میرساند مجلس ترحیم مردانه آن شادروان روز شنبه ۲۶ فروردین ماه ۳۷ ساعت ۵تا۷ بعداز ظهر در مسجد شیشه واقع در خیابان سپه شیخ هادی نرسیده به چهارراه جامی و مجلس ترحیم زنانه درمنزل آن مرحوم واقع درخیابان شیخ هادی کوچه عرب پلاک۶۱ منعقد خواهد شد.

خانواده حاج سلیم، کماسی، صفائی‌پور، سپاسیار، امیر طهماسب، فقیر، یاور، هجری، نظریان، خواجه نائینی، سعیدی تهرانی.

آ_۷۵۹

اطلاعات - مصیبت واردرا به خانواده های عزادار تسلیت می‌دهد.

باکمال تاسف درگذشت همسر وپدر عزیزمان **محمد ابراهیم عبدالکریمی نژاد** را باطلاع میرساند مجلس ترحیم مردانه و زنانه آنمرحوم از ساعت ۹الی۱۱ صبح روز جمعه ۲۵ر۱ر۲۵۳۷ در خانقاه صفی علیشاه منعقد است.

مرجان عبدالکریمی‌نژاد- مصطفی- مرتضی عبدالکریمی نژاد و خانواده‌های مسعود سینه‌چی- باقری- کامیاب- نژاد آذر - غافل اصل- عربزاده و سایر خانواده‌های وابسته

آ_۶۹۷

اطلاعات- مصیبت واردرا بخانواده‌های عزادار تسایت‌میدهد

کارکنان اداره کل امور اداری وزارت بهداری و بهزیستی بانهایت تاسف درگذشت شادروان عزیز فخر بختیار بزرگخاندان تهرانی را باطلاع میرسانند وبه جناب آقای عبدالکریم تهرانی و خانواده محترم ایشان تسلیت عرض مینمایند. مجلس ترحیم فقید سعید روز جمعه ۲۵ فروردین ماه از ساعت۲تا٤ بعدازظهردرخانقاه صفی علیشاه برگزار میگردد.

آ_۷۱۹

یادبود

نظر به‌اینکه شنبه ۲۶ فروردین مصادف با سالروز فوت همسر عزیزم مرد نیکوکار شادروان باقر بقائی بنابوصیت آن مرحوم هزینه شب سال به‌مصرف غذای فقرا در خانقاه حاجی مطهر در دروازه دولت خواهد رسید.

زینت بقائی

آ_۱۴۶۷

نظربانیکه روز شنبه ۲۶ فروردین مصادف با سال شادروان **آقای محمد تقی فولادوند** است، مخارج صرف امور خیریه‌خواهد گردید.

فامیل فولادوند

آ_۷۲۳

یادبود

یکسال از روزی‌که **هومان عزیز**، چون عقابی تیزپر، از فراز قله نوچال بسوی آسمانها پرکشید، می‌گذرد، یادش همیشه باماست خاطره‌اش را در روز شنبه ۲۶ فروردین در ساعت ٤ بعد از ظهر درمزار آن دربهشت زهراگرامی‌میداریم

خانواده: تبار حیدر- ارژنگی

آ_۷۴۹

تسلیت

سرکار خانم کیاندخت زندیه معاون ذیحسابی اداره کل امور مالی بهداری و بهزیستی استان مرکزی

با نهایت تاسف مصیبت وارده را تسلیت عرض نموده بقاء عمر و سلامتی شما و خانواده محترمتان را از ایزدیکتا خواستاریم.

نیکوکار، سجادی، صفاپور، بهرام، شیرازی، نجاتی، نادری، کلکتی، کریمپور، شیروانی، مرتضوی، انشائی، احمدی، معینی، واسعی، چشمپاک، مرجوی، محمودزاده.

آ_۱۴۶۲

جناب آقای کاتوزیان

بااندوه فراوان مصیبت وارده را تسلیت گفته خودرا درغم بزرگ شما شریک می‌دانیم.

حاج نوراله حاج علی اکبری، ناصر، منصور، مسعود، عبداله، اکبر وجمال حاج علی اکبری.

آ_۱۴۶۳

سرکار خانم کیاندخت زندیه معاون ذیحسابی اداره کل امور مالی بهداری و بهزیستی استان مرکزی

مصیبت واردمرا تسلیت گفته خودرا در غم شما شریک می دانم.

منصور حاج علی اکبری

آ_۱۴۶۴

دوست عزیزم آقای میرمهدی خانزادیان اقلیمی

بدینوسیله مصیبت وارده را درکمال تاسف بشما تسلیت گفته امید است مارا درغم خود شریک وسهیم بدانید.

تورج میرمصطفی‌زاده عطاپور و بانو

آ_۱۴۹۲

آقای کیخسرو بختیارپور شمیرانی‌زاده

با نهایت‌تاسف و قلبی اندوهناک مصیبت وارده را از صمیم‌قلب‌تسلیت عرض نموده واز ایزد توانا دوام وبقاء عمر برای یکایک بازماندگان آرزومندیم.

میر سید احمد گرجستانی بارانی وبانو

آ_۱۴۹۴

جناب آقای حسین علی کاویانی‌زاده نهاوندی

باکمال تاسف وتاثر مصیبت وارده را صمیمانه تسلیت عرض نموده واز ایزد توانا بقاء ودوام عمر برای سایر بازماندگان خواستاریم.

محمد قلی آوبزی نوریان‌پور- بهمن خوشمرام کاوسی.

آ_۱۴۹۳

سرکار خانم توران میروکیلی سروستانی‌زاده

باکمال تاسف و قلبی اندوهناک مصیبتو اردمرا صمیمانه تسلیت عرض نموده واز ایزد متعال دوام وبقاء عمر برای سایر بازماندگان آرزومندیم.

نیرةالسادات اویسی‌زاده کردستانی

آ_۱۴۹۱

آقای میرسید اکبر قوانلوی شیرازیان‌پور

باکمال تاسف وقلبی پراز اندوه مصیبت وارده را از صمیم قلب بشما تسلیت عرض نموده واز خداوند برای‌یکایک بازماندگان صبر وبردباری آرزومندیم.

محمد حسین عطاپور رضازاده، محمد جواد غریوی، مهنوری‌زاده.

آ_۱۴۹۵

خانواده محترم مرادی

بانهایت تاسف فوت نابهنگام دوست و همکار عزیزمان را به خانواده محترم تسلیت عرض نموده سلامتی و تندرستی بازماندگان را از درگاه خداوند مسئلت داریم.

از طرف کلیه کارکنان - نظام‌الدین ذین‌الدین

آ_۱۴۵۲

همکار ارجمند جناب آقای سرکیس خاچاطوریان

مصیبت وارده را تسلیت گفته و در غم بزرگ شماشریکیم.

شرکت ساختمانی نروی

آ_۱۴۶۸

جناب آقای سید محمد حسینیان و برادران

بانهایت تاسف درگذشت شادروان سید عبداله حسینیان بزرگ خاندان حسینیان و پدر گرامیتان را بگلیه بازماندگان تسلیت می‌گوئیم.

فیروزکوه -دکتر خیری - فرج‌اله عموزاده و برادران

آ_۴۳۶

مصیبت جانگداز را خدمت جناب آقای حسین حودت و تمام افراد خاندان های وابسته صمیمانه تسلیت میگوئیم.

همکاران انجمن آثار ملی

آ_۷۵۵

جناب آقای دکتر حسن ابراهیمزاده معبود

استاد بزرگوار دانشگاه تهران مرگ نابهنگام برادر عزیزتان را از طرف خود و استادان دانشکده علوم بجنابعالی و خانواده محترمتان تسلیت میگوییم.

دکتر عبداله شیبانی

آ_۱۴۳۰

جناب آقای مهندس ارژنگ ذکائی

مصیبت وارده را صمیمانه تسلیت گفته‌مبرو شکیبائی برای شما ارزومند است.

شرکت جبل سهامی خاص

آ_۱۴۶۶

همکار محترم سرکار خانم بهناز زندیه

مصیبت وارده را از صمیم قلب تسلیت عرض مینمائیم.

کارکنان بانک بیمه ایران

آ_۷۳۷

همکار ارجمند خانم اکرم رضوی

مصیبت وارده را به سرکار و خانواده محترم تسلیت گفته بقاء عمر بازماندگان را آرزومندیم.

سازمان تبلیغات پل

آ_۱۴۳۲

جناب آقای مهندس جوادی

مصیبت واردرا تسلیت عرض نموده بقای عمر جنابعالی‌و خانواده محترمتان را از ایزد متعال خواستاریم.

هنرجویان هنرستان حافظه رشته راه و ساختمان شبانه آ - بزرگسال

آ_۷۴۵

جناب آقای دکتر کاتوزیان

مدیر عامل محترم شرکت سهامی بیمه ایران

مصیبت واردرا از صمیم قلب تسلیت عرض نموده از خداوند متعال برای جنابعالی وخانواده محترمتان صبر و شکیبائی آرزومندم.

گرگان - حسین منفرد

جناب آقای مهندس مظفرالدین ذوالفقاری

بانهایت تاسف وتاثر مصیبت واردرا به جنابعالی و خاندان جلیل ذوالفقاری صمیمانه تسلیت عرض مینمائیم.

مدیران وکارکنان شرکت بازرگانی پشتکار

مدیران وکارکنان شرکت دهام

مصیبت واردرا به خاندان محترم جودت وفامیلهای وابسته وبخصوص‌استاد وسرورگرامی جناب‌آقای حسین جودت وبانو وفرزندان بزرگوار تسلیت میگویند.

مدیران وکارکنان شرکت دهام

مجالس وعظ و سوگواری

ذکرفضائل و مناقب و مصائب اهل‌بیت عصمت وطهارت ازساعت ۷تا۱۰ بعدازظهر روز جمعه ۶ جمادی‌الاولی بمدت‌ده شب در منزل آقای سید کمال‌الدین نوربخش منعقد است.

مهدی نوربخش

نشانی : خیابان شاه‌غربی - چهارراه گلشن - شماره۶۱۳

آ_۶۹۳

مجمع دین و دانش

برنامه صبح روز جمعه (فردا) مجمع دین و دانش در کلاسهای متعدد بشرح زیر خواهد بود.

۱- از ساعت ۹-۱۲ کلاس تعلیم قرآن برای مبتدی‌ها و کهسوادها بطرز جدید وجالب درکم‌ترین مدت توسط جناب‌آقای نامداری.

۲- از ساعت ۹-۱۲ کلاس تعلیم قرآن با تفسیر و صرف و نحو توسط جناب آقای محمد رضائی.

۳- از ساعت ۱۰- ۱۲کلاس تعلیم قرآن با صوت وتجوید توسط جناب آقای حسن رجبی.

٤- تعلیم وتدریس اصول عقاید با پلی‌کپی توسط استاد عالیقدر حوزه علمیه قم جناب آقای شیخ جعفر سبحانی.

نشانی- مسجد امام حسین علیه‌السلام میدان شهناز

انصار ابوالفضل علیه‌السلام

روز جمعه فردا ٦ جمادی‌الاول در منزل آقای حاج احمد فردمنش واقع در خیابان پنجم نیروی هوائی فرعی دوم دست‌چپ تشکیل جلسه میدهد. پس از دعای ندبه از ساعت ۹الی۱۰ دانشمند محترم جناب آقای ولوی سخنرانی مینمایند.

آغاز برنامه ساعت ۷ صبح- پایان ۱۱

ضمنا ورود بانوان در جلسه آزاد است.

بمناسبت ایام سوگواری بانوی بزرگ عالم اسلام حضرت‌صدیقه طاهره سلام‌اله علیها برطبق وصیت مرحوم خلد آشیان جناب‌آقای حاج سید اسمعیل ابوالسباع موسس شرکت مسافربری‌ترانسپورت شمس‌العماره مجلس ذکر مصیبتی بمدت یکهفته از روز جمعه بیست‌وپنجم لغایت پنجشنبه سی‌ویکم فروردین ماه ۲۵۳۷ بعد از نماز مغرب در تکیه نیاوران منعقد میباشد دانشمند محترم جناب آقای حاج سید حسن مصطفوی مستفیض میفرمایند اشعار مذهبی توسط آقای حاج آقا رضا فرشچی اجراء میشود.

خانواده ابوالسباع

۱-۳ آ_۵۲۵

سپاسگزاری

تشکر و پوزش

از دوستان، همکاران و سروران گرامی که در مراسم تشییع، ترحیم و شب هفت مادر گرامی **بانو معصومه شیخ** شرکت کرده ویا توسط نامه وتلگرام باما همدردی‌نموده‌اند سپاسگزاری می‌نمائیم واگر دراثر تالمات روحی تاخیری در عرض تشکر حضوری رخ‌دهد پوزش می‌طلبیم.

خانواده شیخ

آ_۱۵۰۴

بدینوسیله ازکلیه سروران معظم ودوستان ارجمند و بستگان محترم که در مراسم تدفین ومجالس ترحیم و شب هفت شادروان **حاج محمد تقی علیزاده راد** شرکت فرموده و همچنین بوسیله تلفن ویا ارسال تلگرام و درج آگهی تسلیت در جراید باابینجانبان اظهار همدردی نموده و تسلی خاطر مارا فراهم نموده‌اند کمال تشکر را دارد و چنانچه بعلت تالمات روحی در عرض تشکر حضوری قصوری رخ دهد امید عفو داریم.

خانواده‌های علیزاده راد، اخلاق باک، غطاوی، سعادت لاجوردی، حاتم، عبداللهیان، قابل‌زاده، اسماعیلی، مولوی، میرآفتاب شهره، بصیری، نامنی، شاعری، ریاحی، جودی، طباطبائی، ابراهیمی، فلاح، فغانی، نوروز بختیار.

آ_۴۳۵

جناب آقای سیاوش بشیری

مصیبت واردمرا ازصمیم قلب تسلیت می‌گویم.

انسیه صرافزاده

آ_۱۴۸۴

جناب آقای بشیری

با نهایت تاسف مصیبت وارده را تسلیت گفته خود را درغم شما شریک می‌دانیم.

تاجپور افشار وبانو

آ_۱۵۰۱

جناب آقای فریدون میکده

مدیر عامل محترم بانک اعتبارات ایران

بانهایت تاسف درگذشت پدر ارجمندتان را به جنابعالی و خانواده محترمتان صمیمانه تسلیت عرض می‌نمائیم.

اداره خدمات بانک اعتبارات ایران- کیان‌زاد- سعادتمندی

آ_۷۲۵

آقایان حاج حبیب وحاج جواد حقیقتگو

با کمال تاسف مصیبت وارده را بشما وسایر بازماندگان تسلیت گفته و سلامتی شمارا از درگاه خداوند متعال مسئلت داریم

خداداد کریم، اکبر کریم، فتح‌اله گزرسه، محمود احرار.

آ_۷۵۳

آگهی

شهرداری شیراز باستناد قانون نوسازی و عمران شهری دراجرای ماده ۱۶ و ۱۷ و ۱۸ قانون مذکور و بموجب تصویبنامه شماره ۱۲۵۳ مورخ ۱۲ر۱۰ر۳۶ انجمن محترم شهرو تائید شماره ۳ر۴۳۲۲- مورخ ۱ر۱۱ر۳۶ مقام محترم استانداری فارس در مورد خرید اراضی و اماکن واقع درمسیر احداث خیابان ۳۵ متری زرگری از پل مقابل چوگیاتا خیابان کورش کبیر رابه اطلاع مالکین و متولیان موقوفه یا قائم مقام یا نماینده قانونی مالکین اراضی و مستحدثات و پیشه‌وران مورد مسیر میرساند.

۱- فهرست ارزیابی کلیه رقبات مورد مسیر طرح مزبور و نقشه مصوبه در شهرداری موجود میباشد و اشخاص ذینفع میتوانند برای هرگونه اطلاع ورفع ابهام باتسلیم فتوکپی دفترچه سند مالکیت یااجاره نامه رسمی و پروانه کسب اداره املاک شهرداری مراجعه و نسبت بدریافت غرامت یاحق‌کسب وپیشه وپرداخت مرغوبیت ملک‌خود طبق (ماده ۲۰اصلاحی)قانون نوسازی اقدام نمایند.

۲- درصورتیکه‌بقیمت ارزیابی‌مصوب‌اعتراضی داشته‌باشند میتوانند اعتراض خودرا ازتاریخ صدور آگهی لغایت مدت ۲ماه بانضمام فتوکپی های فوق‌الذکر بدفتر شهرداری تسلیم و رسید دریافت دارند.

۳- موضوع‌اعتراض مذکور بایستی کاملا روشن و خوانا بوده‌ونشانی کامل معترض درذیل آن قید گردد.

٤- عدم مراجعه و یااعتراض مالکین و پیشه‌وران ویا نماینده آنان بارزیابی بهیچوجه مانع‌اجرای‌عملیات‌شهرداری نخواهدشد

مهدی ابطحی شهردار شیراز

هواپیمائی ملی ایران ۱۳۴۰

هواپیمائی ملی ایران «هما»

آگهی استخدام کارآموزفنی

هواپیمائی ملی ایران «هما» برای تکمیل کادر سازمانی خود افراد واجد شرایط ذیل را بعنوان :

۱- کارآموز مکانیک تجهیزات زمینی هواپیما

۲- کارآموز کمک مکانیک‌هواپیما استخدام مینماید.

شرایط استخدامی :

۱- دارا بودن گواهی سوم متوسطه یاراهنمائی
۲- داشتن برگ پایان خدمت سربازی یامعافی دائم
۳- حداکثر سن ۲۵ سال ،جنسیت مرد
٤- قبول شدن درآزمایشات کتبی ،مصاحبه‌و معاینات پزشکی طبق استاندارد «هما»

داوطلبان شغل کارآموزمکانیک تجهیزات‌زمینی هواپیما که‌به تعمیرات اتومبیل آشنائی داشته باشند ارجحیت خواهند داشت.

از داوطلبان واجد شرایط تقاضا میشودبمنظور شرکت درمصاحبه باهمراه داشتن دوقطعه عکس مطابق برنامه مشروحه ذیل باداره استخدام«هما» واقع درخیابان تخت‌طاووس نبش روزولت اطاق شماره ۱۰۷ مراجعه نمایند.

برنامه مصاحبه مقدماتی :

نام خانوادگی ازحروف الف تا د از ساعت۱۵ الی ۱۸ چهارشنبه ۲۶ر۲ر۲۵۳۷ شاهنشاهی

نام خانوادگی از حروف ذ تا غ از ساعت۱۵الی۱۸شنبه۹ر۲ر۲۵۳۷ شاهنشاهی

نام خانوادگی از حروف ف تا ی از ساعت ۱۵ تا ۱۸ یکشنبه ۱۰ر۲ر۲۵۳۷ شاهنشاهی

تقویم اطلاعات

ساعات شرعی
استخراج دکتر ریاضی کرمانی

پنجشنبه- بیست وچهارم فروردین‌ماه ۲۵۳۷
پنجم‌جمادی‌الاول۱۳۹۸-سیزدهم آوریل۱۹۷۸
اذان مغرب . . . . . ساعت ۸ و ۲۴ دقیقه
اذان صبح (فردا) . . ساعت ۵ و ۲۸ دقیقه
طلوع آفتاب (فردا) . . ساعت ۷ و ۱ دقیقه
ظهر شرعی (فردا) . . ساعت ۱ و ۳۶ دقیقه
اذان مغرب (فردا). . . ساعت ۸ و ۲۴ دقیقه

اطلاعات دیپلماتیک

سخنان پادشاه اسپانیا درباره ایران

والاحضرت شاهپور غلامرضا پهلوی ووالاحضرت منیژه همسرشان‌که از اسپانیا دیدن میکنند دیشب در میهمانی‌شامی که‌از جانب اعلیحضرت‌خوان- کارلوس پادشاه اسپانیا وملکه صوفیا بافتخار ایشان ترتیب داده شده بود شرکت‌کردند.

در سر میز شام پادشاه‌اسپانیا ضمن گفتن خوش آمد به میدارش از ایران در دوران ولیعهدی خود اشاره کرد و آرزو کرد که در آینده نزدیک با شاهنشاه آریامهرو علیاحضرت شهبانو دیدارکند.

خوان کارلوس در پایان سخنان خود برای شاهنشاه آریامهر و علیاحضرت شهبانو و والاحضرت‌همایون ولایتعهد وملت‌ایران توفیق روزافزون ارزو کرد.

والاحضرت شاهپور غلامرضا پهلوی در پاسخ ضمن سپاسگزاری از میهمان نوازی گرم‌و صمیمانه پادشاه و ملکه اسپانیاو آرزوی موفقیت‌بیشتر برای دولتوملت اسپانیاآرزو کردند روابط نزدیکودوستانه ایران‌و اسپانیا گسترش‌بیشتری یابد.

والاحضرت شاهپور غلامرضا پهلوی‌و والاحضرت منیژه‌بعد ازظهرروزسه‌شنبه از سازمان ورزش وانستیتو ورزشی مادرید بازدید کردند.

شرفیابی ومذاکرات وزیر خارجه آلمان شرقی

عادی‌شدن روابط ایران وآلمان‌دمکراتیک

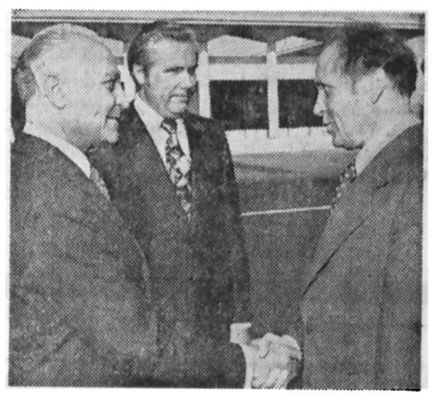

عباسعلی خلعتبری هنگام استقبال از اسکارفیشر وزیر امورخارجه آلمان‌دمکراتیک

شاهنشاه آریامهر امروز اسکارفیشر وزیرامورخارجه جمهوری دمکراتیک آلمان را بحضور پذیرفتند . دراین شرفیابی وزیر امورخارجه آلمان دمکراتیک پیام ویژه رئیس شورای دولتی جمهوری‌دمکراتیک آلمان‌را تقدیم کرد.

اسکار فیشر بعد از ظهر دیروز با یک هواپیمای اختصاصی وارد تهران‌شد و در فرودگاه مهرآباد‌مورد استقبال عباسعلی خلعتبری وزیر امور خارجه وچندتن ازسفیران کشورهای‌اروپای شرقی قرار گرفت .

وزیر خارجه آلمان دمکراتیک امروز پس از شرفیابی و گفتگو با مقام های ایرانی در یک کنفرانس مطبوعاتی به سئوالات خبرنگاران پاسخ خواهد داد . وی بعدازاین‌مصاحبه تهران را ترک میکند.

طبق گزارش خبرگزاریهای رویتر و یونایتدپرس هدف سفر اسکارفیشر تلاش‌برای عادی‌کردن روابط دیپلماتیک و اقتصادی ایران و آلمان دمکراتیک است . چندی‌قبل چندتن از مخالفان به محل سفارت ایران در برلن‌شرقی حمله کردند و به آن آسیب رساندند . در آن هنگام به این دلیل که مقامات آلمان دمکراتیک مهاجمان‌به‌سفارت را بطورکامل‌مجازات نکردند دیپلماتهای ایرانی آن کشور را ترک کردند و روابط اقتصادی و دیپلماتیک بحال تعلق درآمد . ناظران‌سیاسی اظهار میدارند که بعد از سفر و مذاکرات فیشر در تهران روابط دیپلماتیک و اقتصادی دو کشور بحال عادی بازمیگردد.

اعلامیه فدراسیون بین‌المللی کارگران علیه ایران

سازمان کارگران ایران با صدور یک اعلامیه رسمی ، بیانیه‌ای را که‌اخیرا فدراسیون بین‌المللی کارگران منتشر کرده و در آن مدعی شده است کارگران ایران در وقایع‌اخیر شرکت داشته‌اند بی اساس خواند و محکوم کرد.

متن اعلامیه‌سازمان کارگران ایران باین شرح است :

سازمان کارگران ایران از انتشار یک اعلامیه ضدایرانی از سوی باصطلاح فدراسیون بین‌المللی کارگران که مرکزآن در پراک چکسلواکی است آگاهی یافته‌اند .

بنا به گزارش خبرگزاریها، اعلامیه مذکور میکوشد تا تصویری مخدوش و کاملا بدخواهانه ازوقایع اخیرایران ترسیم کند وقایعی که الهام‌بخش و تنظیم کننده و مجری آن دشمنان دیرین و سر سپردگان مزدور آنان بوده‌اند . این باصطلاح فدراسیون که آشکارا دروغ رابی‌شرمانه عرضه میکندمدعی شده است که کارگران بنحوی نامعلوم در وقایع اخیربمنظور درخواست دستمزد و شرایط کار بهتر شرکت داشته‌اند . چنین ادعائی ، تنها نماینده نادانی نویسندگان اعلامیه از واقعیات ایران امروز و یا تلاش آگاهانه آنان برای‌تهمت زدن و افترا بی حاصل است. نویسندگان اعلامیه موردبحث ظاهرا نمیدانند که ایران جامعه‌ای است باز که در آن حوادث ورویدادها درمحیطی آزاد از نظر وسائل ارتباط جمعی داخلی و نمایندگان وسائل ارتباط جمعی بین - المللی دور نمی‌ماند ، بموجب اصل چهارم انقلاب شاه وملت کارگران ایران براساس تولید و افزایش تولید و کاهش ضایعات به میزان حداکثربیست در صد در سود کارخانجات سهیم‌اند ، بعلاوه ، بموجب اصل ۱۳ انقلاب شاه و ملتتا ۴۹ در صد سهام کارخانجات بخش خصوصی ابتدا به کارگران این کارخانجات و سپس بدیگر کارگران‌و همچنین کارگران کشاورزی و سپس مردم عرضه و بفروش میرسد و در کارگاه هائی که متعلق به دولت است نیز تا ۹۹ در صد سهام بهمین ترتیب میان افراد مذکور تقسیم میشود . این واقعیت که تاکنون هیچ کسی‌ادعانکرده بود کهکارگران ایران در وقایع اخیر درگیر بوده‌اند ظاهرا از نظر نویسندگان اعلامیه دور مانده است .

آنها همچنین‌ترجیح داده‌اند که واقعیت دیگر را نیز نادیده بگیرند : اینکه کارگران ایران نه تنها در دسیسه های نو استعماری سهمی نداشته‌اند بلکه قاطعانه اخلالگری های اخیر را محکوم کرده‌اند . کارگران ایران آمادگی خود را برای جانبازی در راه انقلاب ، استقلال و تمامیت و سربلندی ایران اعلام داشته‌اند، بنظر ما این نکته طنز آمیز بنظر میرسدکه باصطلاح فدراسیون موردبحث که نماینده چیزی جز یکی از بازوهای اختاپوس استبدادی نیست بخود اجازه میدهد که با وقاحت از آزادی های کارگری سخن بگوید . سخن‌گفتن‌از حقوق‌دمکراتیک- آزادی های انسانی بوسیله تشکیلاتی که علت وجودی‌آن فقدان آزادی و زیرپای نهادن منظم و حقوق بشر است همانگونه زننده است کمسخن گفتن کافران از دین و ایمان. میلیون ها کارگر که نمایندگی آنان از سوی باصطلاح فدراسیون مورد بحث غضب شده است ،بخوبی میدانند که آنها تنها از یک آزادی برخوردارند : ازادی اطاعت از ماشین حکومتی و تشکیلاتچیان بی چهره آن .

این کارگران که حتی از آزادی‌های‌ابتدائی مانندانتخاب شغل و محل اقامت و حق اجتماع و اعتصاب محرومند، این قربانیان‌حکومت استبدادی وقتی می‌بینند که یکی از وسائل اعمال زور رژیم غیر دمکراتیک کشور آنان‌درنقش مدافع آزادی ها ظاهر میشود بی‌تردید پوزخند خواهند زد.

سازمان کارگران ایران اقدام تحریک آمیز باصطلاح فدراسیون موردبحث رابشدت محکوم میکند،سازمان‌کارگران ایران از همه کارگران آزاد و دوستدار آزادی در سراسر جهان دعوت میکندکه‌برقاطعیت تلاش های خود علیه رژیم‌های توتالیتر (استبدادی) بیافزایند و با سیاست های تسلط - طلبانه مبارزه کنند و اجازه ندهند که نام کارگر برای اعمال سیاست های نواستعماری و تسلط طلبانه ومداخله درامور داخلی کشور ها مورد سوء استفاده قرار گیرد .

رئیس سازمان کارگران ایران
قربانی‌نسب

موافقتنامه احداث دومین لوله گاز بین ایران وشوروی امضاشد

محمدیگانه وزیر امور اقتصاد و دارائی وسیمون اسکاچکوف رئیس کمیته شورای دولتی شوروی‌هنگام امضاء موافقتنامه احداث دومین لوله گاز ،سفیر شوروی دردربار شاهنشاهی و چند تن از مقامات و اعضاء هیات های اقتصادی دو کشور دیده میشوند .

★ طول این خط لوله ۱۴۲۰ کیلومتر است که شوروی در احداث ۴۸۸ کیلو متر آن با ایران همکاری می‌کند

در پایان مذاکره هیئت های اقتصادی ایران و شوروی‌که در تهران صورت گرفت بعد از ظهر دیروز موافقتنامه مربوط به احداث دومین‌لوله گاز سراسری که گاز صادراتی ایران را به اروپا میرساند به امضاء رسید .

این موافقتنامه را از سوی ایران محمد یگانه وزیر امور اقتصادی و دارائی و ازجانب شوروی سیمون اسکاچکوف رئیس کمیته دولتی شورای وزیران این کشور امضاء کردند .

پس‌ازامضاء این موافقتنامه اسکاچکوف همکاریهای وسیع ایران و شوروی را ستود و محمد یگانه‌وزیرامور اقتصادی و دارایی ایران‌نیز طی‌سخنانی گفت این همکاریها به تحکیم هرچه بیشتر دوستی دوکشور کمک میکند .

هزینه اجرای طرح

خط لوله دوبگز درحدود ۱۴۲۰ کیلو متر طول دارد که بخش آخری آن ۴۸۸ کیلو متر است و قرارداد ایران و شوروی هم مربوط بهمین بخش میباشد ، شوروی در احداث این بخش با ایران همکاری میکند .

رمورد‌هزینه‌این‌بخش‌هنوزرقمی عنوان نشده‌ولی مابخارجی آنرا ۱۴۰ میلیون دلار تخمین میزنند البته این رقم هزینه کل بخش نیست . یکی از مهمترین هزینه آن که خرید ورق آهن و تهیه لوله آن‌در کارخانجات لوله‌سازی اهواز است ، دررقم فوق منظور نشده است .

خط دوم لوله دو بخش جنوبی و میانه نیز داردبخشی که از کنگان در کناره خلیج فارس شروع و تا نزدیکی‌های اصفهان ادامه می‌یابد بخش جنوبی است که طول‌آن ۶۳۰ کیلو متر است .

ساختمان این بخش به شرکت اینانیبی و دوشرکت ایرانی واگذار شده ،وهزینه آن در حدود ۱۸۳میلیون‌دلار میباشد - قسمت‌میانه‌از نزدیکی های اصفهان‌شروع و تاساوه ادامه می‌یابد و طول آن۲۰۰ کیلو متر است .

خط دوم سالانه ۲۷میلیارد متر مکعب ظرفیت دارد که۱۷ میلیارد متر مکعب آن درآستارا به شوروی تحویل میشود بخشی از این گاز به حساب آلمان و چکسلواکی وفرانسه و اطریش است که شوروی بهمان میزان در مرز های‌این کشور به آنها تحویل میدهد در حقیقت چهار کشور فوق قیمت گاز را مستقیما بایران میپردازند و بهای گاز هم بر اساس قیمت نفت سنگین در آلمان تعیین و پرداخت می - گردد .

پیکان ۳۷ باقیمت مدل قبلی فروخته میشود

از اول اردیبهشت

پیکان مدل ۳۷ با تغییرات تازه از هفته آینده با قیمت‌های ثابت ۱۵ماه قبل به بازارعرضه خواهد شد .

تغییرات در پیکان استیشن، دولوکس بیشتر از سایر مدل های تولیدی‌کارخانجات ایران ناسیونال است . همزمان با عرضه پیکان ۳۷،اتو،میل‌جدید دو دراین‌کارخانه با نام‌آونجر نیز به بازار عرضه میگردد

تغییرات مدل های جدید

در مدل۳۷پیکان دولوکس، جلو پنجرمرادیاتور عوض‌شده و پیکان دولوکس دارای کمربند ایمنی اتوماتیک‌گردیده است .

تغییرات پیکان دولوکس‌شامل ۱۱ مورد تغییر در بدنه‌و ۲ تغییر در داخل آن میباشد. علاوه بر تغییر جلو پنجره، زه های جدیدجلو دربه‌موتور وگلگیر ها ، قطعه میانی‌جلو پنجره و آرم پیکان روی جلو پنجره تغییر کرده است .

تغییرات جدید در بدنه‌پیکان استیشن شامل جلو پنجره ، رادیاتور ، ورشو های درب موتور ،برف پاککن‌دوسرعته ورشو های تزئینی جانبی و عقب ، بوق دوصدا دار، کمربند ایمنی اتوماتیک‌است. تغییرات داخلی پیکان استیشن شامل جلو داشبورد دستگیره سقف ۶ مورد دیگر است .

امروز گفته شد: که امسال برخلاف سال های قبل که‌مدل های جدید پیکان از نیمه دوم بهمن ماه و یا در اسفند هر سال به بازار عرضه میگردید، ساخت مدل های مختلف پیکان ۳۷در اواخر فروردین شروع شده و ظرف چند روز آینده به بازار عرضه خواهد شد.

باین ترتیب قیمت های‌پیکان ۳۷ هیچگونه تغییری نخواهد کرد .

قیمت مدل های مختلف‌پیکان که همان قیمت های مصوبه بهمن ماه ۲۵۳۵ میباشد در اعلامیه رسمی این شرکت‌بطور جداگانه ،درصفحه اول‌امروز روزنامه اطلاعات درج گردیده است .

گروه استخدامی عده‌ای از کارمندان تغییر میکند

احکام کارگزینی کارمندان شاغل دولت در وزارتخانه ها و موسسات دولتی مورد تجدید نظر قرار میگیرد و گروه‌جدید کارمندان شاغل بر اساس بالا- ترین شغلی که در زمان‌خدمت خود داشته‌اند ، تعیین می - شود.

بررسی‌پرونده های کارگزینی کارمندان شاغل وزارتخانه ها و موسسات دولتی با توجه به دستورالعمل سازمان اموراداری و استخدامی کشور شروع شد.

براساس این دستورالعمل گروه قطعی آندسته‌ازکارمندان رسمی که ازتاریخ اول‌فروردین ماه سال ۲۵۲۷ تا تاریخ‌اجرای مرحله دوم قانون استخدام کشوری در تاریخ اول مهرماه سال ۲۵۳۲ مشاغلی را بعهده داشته‌اند که در گروه شغلی بالاتر از شغل مورد تصدی‌آنها در تاریخ اجرای مرحله دوم قرار می‌گرفته است ، مشروط بر آنکه درتاریخ اجرای مرحله دوم رابطه استخدامی آنها با سازمان متبوعشان محفوظ بوده باشد، باتوجه به پست بالاتر تعیین میشود.

کارمندان برای اجرای این مقررات در باره آنهاباید کتبا از کارگزینی اداره محل‌خدمت خود تقاضا بنمایند.

تعیین گروه جدید براساس بالاترین پست شامل آندسته از کارمندانی میشود که در تاریخ اول فروردین ماه سال ۲۵۳۶ در سازمان دولتی که بالاترین شغل دولتی در آن قرار دارد شاغل به خدمت بوده باشند.

اجرای این مقررات درمورد کارمندانی که در سازمان‌دولتی دیگری مامور بخدمت‌شده‌باشند بعهده سازمان دولتی متبوع‌آنان است ولی در مورد کارمندانی که بسازمان دولتی‌دیگری‌منتقل شده‌اند بعهده سازمان دولتی محل خدمت کارمند خواهد بود.

اطلاعیه

ساکنان داخل محدوده زیر که‌مایل به‌استفاده ازگاز طبیعی برای‌مصارف خانگی‌و تجاری باشند میتوانند جهت تسلیم برگ‌درخواست انشعاب‌گاز طبیعی روزهای شنبه الی چهارشنبه ازساعت ۸ الی ۱۳ بادردست داشتن‌مدارک زیر به‌منطقه‌گاز تهران واقع‌درمیدان ۲۵ شهریور مراجعه‌نمایند

۱- اصل سند مالکیت ملکی که‌برای آن‌تقاضای انشعاب خواهدشد.
۲- اصل شناسنامه باضافه یك نسخه فتوکپی برای هرانشعاب
۳- درصورت‌مراجعه‌مستاجرویاوکیل‌وکالتنامه رسمی مالك

مدت قبول برگ درخواست انشعاب درمحدوده زیراز‌تاریخ ۱۵ر۱ر۲۵۳۷ الی ۳۱ر۲ر۲۵۳۷ میباشد وقبول درخواستهائیکه پس‌از مدت مذکور ارائه گردد موکول به‌امکانات بعدی شرکت ملی‌گاز ایران خواهدبود.

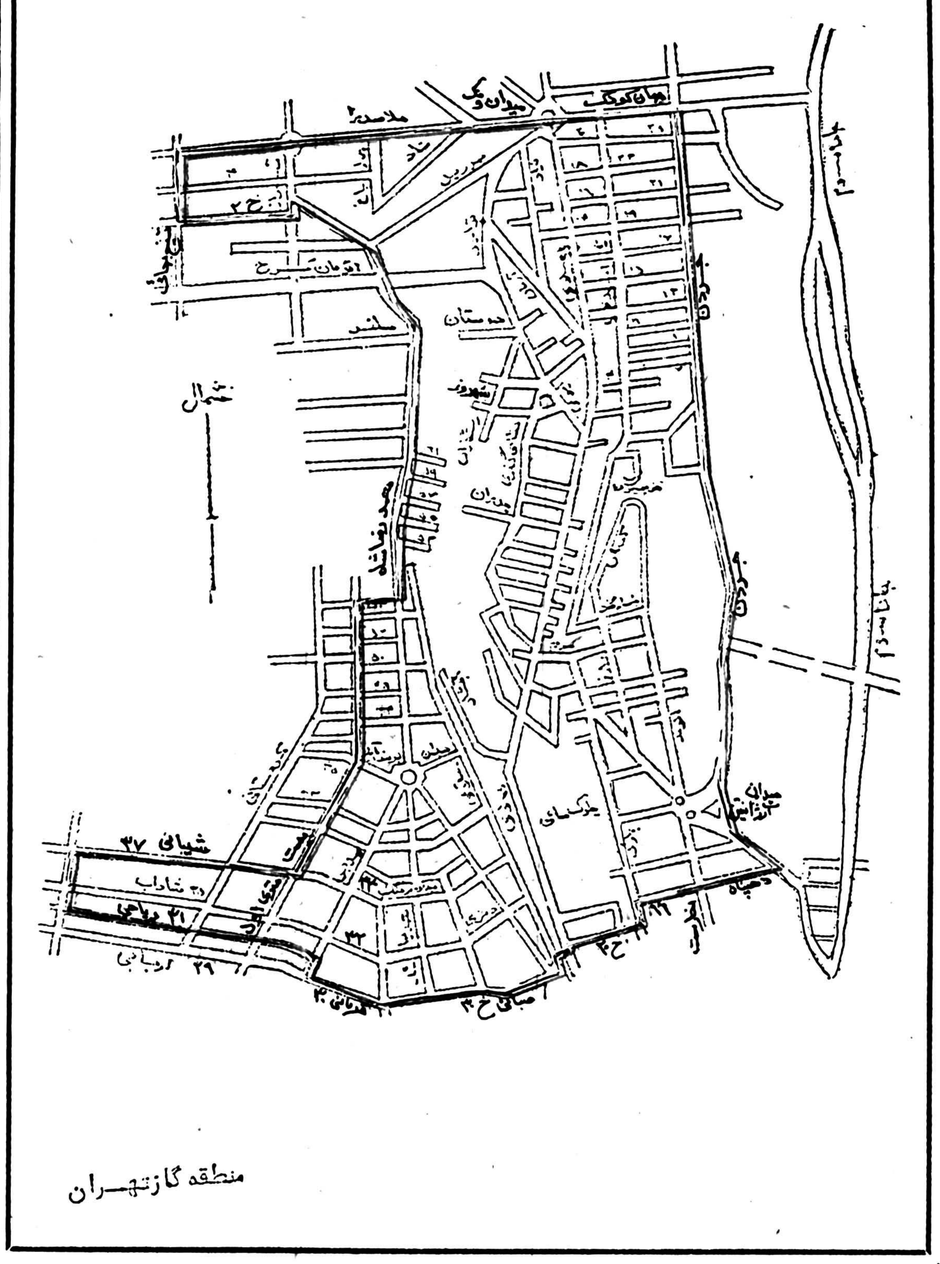

میزان سرب هوای تهران افزایش یافت

پیشه‌ورانی که در سر چهارراهها مستقرند‌درمعرض مسمومیت‌های تدریجی قرار دارند. میزان سرب هوای تهران افزایش یافته است.

شورای پژوهش‌های‌علمی کشور پس از یک بررسی شش ماهه که برای اندازه- گیری میزان آلودگی هوای تهران انجام داد اعلام کرد که آلودگی شهر تهران مربوط به سوخت بنزن اتومبیل‌هاست. دراین‌بررسی تاکید شده است که درمناطق جنوبی میزان سرب بیشتری در هوا وجود دارد . تراکم جمعیت و توقف زیادوسایل نقلیه و گرد و غبار سبب‌این افزایش است . میزان غلظت سرب در هوای یک چهارراه درمنطقه‌تهران‌پارس ۱۲ تا ۶۴ درصد کمتر ازمانگن سرب هوای شهر تهران بوده است. در همین‌گزارش آمده است میزان سرب در هوای دهکده سوهانک تقریبا صفر است .

براساس اظهار یک کارشناس میزان سربی که‌در چهارراه‌های بزرگ شهر و همچنین خیابانهای جنوبی تهران ایجاد می‌شود باعث مسمومیت ضعیف در بدن می‌شود و پیشه‌ورانی که‌در سرچهارراهها مستقر می باشند در خطر مسمومیت تدریجی قرار دارند.

هر کتابی می‌خواهید ، در
بازار کتاب
نیازمندیهای‌اطلاعات جستجو کنید
امروزوشنبه

EXECUTIVE POSITIONS IN SALES AND MARKETING

MINOO INDUSTRIAL GROUP — a leading manufacturer of consumer goods — invites high calibre graduates, male or female, to join its dynamic marketing sales team.

QUALIFICATIONS:

1. Minimum B.A. in Marketing, Economics or Business;
2. Fluency in English or French;
3. Military service completed or having been exempted:
4. Maximum age 35;
5. Iranian nationality.

Successful candidates will receive salaries commensurate with their ability as well as fringe benefits, including a company car.

Candidates on completion of their training in sales can start as a Brand Manager in the marketing department, or as Area Sales Manager in the sales department.

— The responsibilities of Brand Manager include preparation of the marketing plan, market analysis, link between sales and production, advertising and promotion.

— The functions of Area Sales Manager consist of sales planning and control· link between sales, distribution and accounting departments: sales training and monitoring of his territory.

The job of Brand Manager will lead to Group Product Manager and that of Area Sales Manager to the Provincial Sales Manager.

Both can then move up on the promotional ladder based on their potential. Individuals fulfilling their responsibilities successfully will be given a chance to attend manage ment courses in Iran or abroad at company expense.

For appointment please call Miss Rowshani at 303462.

ترخیص کالا
از گمرك مهرآباد ۴۸ ساعته درصورت تاخیر
بدون اخذ کارمزد تلفن ۸۲۱۷۲۷

شهرداری ایلام
آگهی

شهرداری ایلام برای مصرف اسفالت شهر احتیاج به مقدار درحدود یکصد هزار متر مکعب ماسه‌شرین‌میمك را دارد که بایستی در محل کارخانه اسفالت واقع درقوچمیلی تحویل و تخلیه و رسید ازنگهبان کارخانه باگواهی‌متصدی کارخانه دریافت گردد.

پیشنهاد دهندگان بایستی ۵ درصد قیمت پیشنهادی‌خود را بحساب سپرده شماره ۳۶۲ نزدبانك‌ملی شعبه‌ایلام واریزو رسیدآنرا ضمیمه پیشنهاد خود نموده و پیشنهادات خودرا تا آخروقت اداری روز ۳۷ر۲ر۹ بدفتر شهرداری تسلیم‌و رسید بگیرند و پیشنهادات واصله ساعت ۱۰ صبح روز ۳۷ر۲ر۱۰ بازو قرائت خواهدشد.

حضور پیشنهاد دهندگان در جلسه آزاد است ضمنا سپرده های نفراول و دوم تا تنظیم قرارداد بازنده مسترد نخواهدشد. چنانچه برنده نفراول ودوم ازعقد قرارداد خودداری نمایند سپرده آنان‌به نفع شهرداری ضبط و هیچگونه اعتراضی پذیرفته نخواهدشد.

شهرداری در ردیاقبول یك‌ویاکلیه پیشنهادات مختار خواهد بود.

زموده -شهردار ایلام

قابل توجه
خریداران سهام
شرکت پخش پولاد آریا
(سهامی عام)

بدینوسیله باستحضار خریداران محترم سهام شرکت پخش پولادآریا میرساند که‌برگهای‌موقت سهام‌آماده توزیع میباشد . از خریداران محترم خواهشمند است جهت دریافت‌اوراق مذکور با در دست داشتن‌فیش‌بانکی و مدارك شناسائی به نشانی های زیر مراجعه فرمایند .

تهران :شرکت پخش پولاد آریا- خیابان ابتهاج- بالاتر از میدان کاخ ساختمان شرکت ملی ذوب‌آهن‌ایران شماره ۱۳۰
ازتاریخ۲۴ر۱ر۳۷ تاتاریخ۲۴ر۲ر۳۷
شهرستانها شعبه‌مربوطه به بانك‌ملی ایران.
از تاریخ ۲۴ر۱ر۳۷ تاتاریخ ۲۴ر۲ر۳۷
از تاریخ ۲۷ر۲ر۳۷ به‌بعد درمحل شرکت پخش پولاد آریا به نشانی دهکده المپیك ، ساختمان شماره۶۸ آپارتمان ۶۸۹ قسمت سهام .

شرکت پخش پولاد آریا
(سهامی عام)