۲۸ صفحه

اطلاعات

یکشنبه دوم امرداد ۲۵۳۶ ـ شماره ۱۵۳۷۰ تکشماره ۱۰ ریال

لیبی اخطار کرد به قلب مصر حمله میکند

نتایج کنکور تا روز ۲۰ امرداد اعلام می‌شود

★ ۱۸۴ هزار نفر داوطلب ورود به دانشگاهها شده‌اند

در صفحه ٤

۲۱۱ پیمانکار در لیست سیاه قرار گرفتند

در صفحه ۲۷

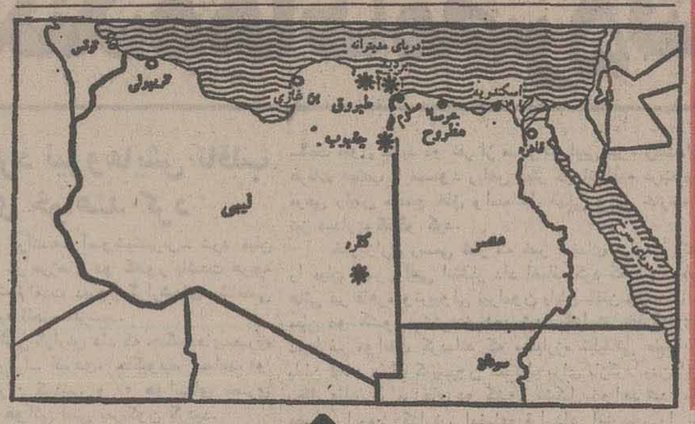

جنگنده‌های مصر ۵ شهر لیبی را بمباران کردند

آتشبارهای لیبی ۸ هواپیمای جنگی مصر را سرنگون کردند

در صفحات ۲ـ٤ و ۸

قانون اصلاح شده مالک و مستأجر در اطلاعات امروز

در جلسه امروز مجلس شورای ملی

لایحه مالک و مستأجر تصویب شد

یك نماینده مجلس گفت :

بساز وبفروش‌ها مشغول غارت مردم هستند

دولت در بیشتر برنامه‌های تدوینی موفقیت نداشته

- نیروهای مصری بسوی مرز لیبی بحرکت درآمدند
- بین مردم لیبی ومصریهای ساکن لیبی زدوخوردهای خونینی روی‌داد
- ۳ کارشناس نظامی شوروی در حمله هواپیماهای مصر کشته‌شدند

مصریها و لیبیائی‌ها درجنگ‌های سه‌روزه گذشته خود از هواپیما ، تویخانه وآتشبارهای‌زمینی برای مقابله با یکدیگر استفاده کرده‌اند . (عکس‌بالا) در نقشه‌ای که‌دربالای‌صفحه چاپ شده موقعیت چهار شهر لیبی‌که توسط جنگنده‌های‌مصری بمباران شده با علامت ستاره مشخص شده‌است. بگفته‌مقامات‌لیبی مصریها یک شهردیگرلیبی بنام «مساعد» را نیز بمباران کرده‌اند.

تفسیر سیاسی

سادات میخواهد قذافی را سرنگون کند

قذافی پیام مهمی برای برژنف فرستاد

ساعات خاموشی نصف می‌شود

وزارت نیرو اعلام کرد از امروز بتدریج

از امروز حداقل نیمساعت و در بعضی مناطق تا ۲ ساعت ازمیزان خاموشی کم خواهد شد

در صفحه ٤

ضوابط تبدیل دبیرستان‌های دولتی به‌خصوصی

★ دبستانها و مدارس راهنمائی تحصیلی‌مشمول فرمان بهیچوجه بصورت خصوصی درنمی‌آیند

دبستانها و مدارس‌راهنمائی تحصیلی موجود مشمول‌فرمان رایگان را بهیچوجه نمیتوان بصورت غیر دولتی درآوردو دریافت شهریه ازدانش آموزان مدارس مذکورنیز فقط‌مشروط به‌ارائه خدمات جنبی است . استفاده از اینگونه خدمات نیز اجباری نیست و تنها باموافقت اعضاء انجمن خانه و مدرسه واولیاءدانش آموزان‌داوطلب استفاده از خدمات جنبی‌امکان پذیر است.

سخنگوی وزارت آموزش‌و پرورش پیرامون ایجادمدارس خصوصی گفت: گروههای فرهنگی و افراد ذی‌صلاح میتوانند بارعایت ضوابط‌اعلام شده مربوط به ایجاد مدارس خصوصی و کسب اجازه از مقامات مسئول نسبت به ایجاد آموزشگاههای خصوصی (دبستان یا مدرسه راهنمائی تحصیلی) اقدام کنند.

در مورد دبیرستان‌های مشمول فرمان رایگان براساس آئین‌نامه جدید اینگونه مدارس در صورتیکه بتوانند امکانات سرویس‌دهی‌خودرا باضوابط اعلام شده منطبق سازند، پس از موافقت شورای آموزش‌و پرورش منطقه وتایید مدیرکل آموزش پرورش استان و تصویب شورای منطقه‌ای مرکز استان میتوانند بتدریج ازسال اول دبیرستان نسبت به ثبت‌نام دانش آموزان غیر متعهد اقدام کنند بعبارت دیگر در این نوع دبیرستان‌ها از دانش آموزان متعهد خدمت ثبت‌نام نخواهد شد وداوطلبان تحصیل دراین گونه آموزشگاهها باید تمام شهریه مصوبه آموزشگاه را بپردازند ولی اینگونه مدارس باید از شاگردان متعهد کلاس های دوم، سوم و چهارم‌نظام جدید با شرایط گذشته ثبت‌نام کنند و بعد از اتمام هر سال تحصیلی از شاگردان غیرمتعهد که بکلاس بالاتر آمده‌اند با شهریه مدرسه‌خصوصی ثبت‌نام کنند تا پس از چهار سال به صورت دبیرستان کاملا مشمول فرمان رایگان براساس خصوصی درآیند.

۱۵۰ هزار تن آهن وارد شد

اولین کشتی حامل آهن خریداری شده ، بوسیله شرکت معاملات خارجی وابسته بوزارت بازرگانی ، فردا وارد بندرشاهپور می گردد.

وزارت بازرگانی بمنظور برقراری تعادل در قیمت‌آهن آلات مختلف‌در بازارو تامین آهن مورد احتیاج کشور از طریق مناقصات بین‌المللی ، اقدام بخرید انواع مختلف آهن نمود و اولین کشتی حامل آهن بظرفیت ۱۵۰ هزار تن‌انواع تیرآهن‌و آهن ورق فردا به بندر شاهپور میرسد .

خرید آهن بوسیله شرکت معاملات خارجی‌انجام گرفته و اولین پارتی ۱۵۰ هزار تن ازکروپ آلمان خریداری و ببازارتهران‌عرضه میشود.

خبرنگار ما گزارش دادو بدنبال ورود اولین محموله آهن به بندر شاهپور طبق برنامه تنظیمی تا مرز ۳۵۰ هزار تن آهن به بنادرایران حمل خواهدشد و هر هفته یکبار آهن خریداری شده از خارج بایران میرسد .

طرح زنده کردن سینمای فارسی اعلام شد

درصفحه آخر

مراسم بزرگ مذهبی ارامنه در دشت چالدران برگزار شد

رضائیه ـ خبرنگار اطلاعات :

ساعت ۱۱ صبح دیروز مراسم‌رسمی سالروزشهادت طاطاوس یکی از چهار تن نویسندگان «انجیل»وحوری مسیح با شرکت بیش از ۱۲ هزار تن از ارامنه ایران و جهان درکلیساکندی برگزار شد .

دشت چالدران دیروزبار دیگر شاهد اجتماع عظیم ارامنه و اسقف ها کشیش ها بود . در مراسم امسال ۸۰ دختر و پسر جوان پیشاپیش اسقف ها ،کشیش ها و ارامنه به حرکت درآمدند و ضمن خواندن سرود های مذهبی « قره کلیسا» را دور زدند سپس وارد کلیسا شدند . انگاه مراسم مذهبی‌به‌جای آورده شد .

امسال ۳ جشن عروسی

بقیه درصفحه ٤

شناخت علل اعتیاد ورآه مبارزه باآن

دکتر ایرج سیاسی در یک مقاله علمی ، به ریشه یابی علل اعتیاد در جوامع پرداخته و عوامل روانی گرایش به اعتیاد را بررسی کرده‌است . این مقاله را همراه دیگر مقالات اطلاعات در صفحه ٦ بخوانید.

ریشه‌های جنك مصر ولیبی

درگیریهای نظامی‌بین‌مصر ولیبی،گرایش به راست درسری‌لانکا بعد از شکست خانم « باندارانایکه» درانتخابات و بازگشت «شیائوپینگ» به صحنه سیاست ، موضوع تفسیرهای‌سیاسی وبررسی رویداد های جهان سیاست است که همراه بیست وهشتمین بخش از پاورقی زوال یک امپراتوری در صفحه ۸ چاپ شده است .

محمدعلی مبارزه می کند ؟

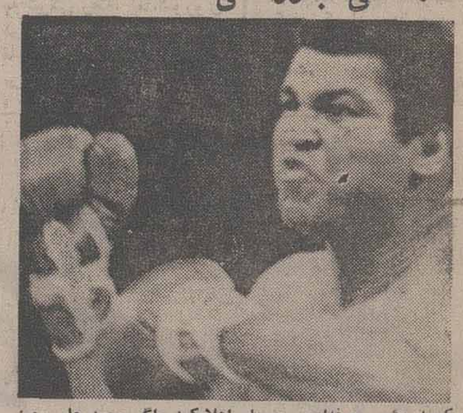

کمیته بخش حرفه‌ای جهان اعلام‌کرد ،اگر محمد علی روز سی‌ام شهریور در برابر «ارنی شاورز» مبارزه نکند، عنوان قهرمانی دسته سنگین وزن از وی‌گرفته خواهد شد . مطالب ورویداد های ورزشی را در صفحه ۱۰ مطالعه فرمائید.

نظر اصلاحی برای رفع یك سهل انگاری

درد دلهای تلفنی مردم ونامه‌های خوانندگان ،امروز در صفحه ۹ چاپ شده‌است.

مرا ازخود نرانید، پاسخ بدهید !

عماد رام پس از خواندن پاسخ‌هائی که در مورد پرسش او مطرح گردید اینک خود نیز به پاسخگوئی پرداخته وحمله هاو طعنه های موسیقیدانان را رد کرده است. بخش اول نوشته او رادر صفحه ۲٤ مطالعه فرمائید.

فیلم زندگی نیمایوشیج

رویداد های هنری ، برنامه های کامل امروز و فردای تلویزیون رادر صفحه ۲٤ می‌خوانید.

خانمها هم باید به آقایان مهریه بپردازند !

صفحه ۷ امروز اختصاص به مطالب خانواده دارد . در این صفحه بحثی راجع به مهریه از یک دختر دانشجو آمده است که خواندنی است

لایحه جدید تشکیل اتاق اصناف ایران

در صفحه ٤

پرواز مسافران ایرانی به کالیفرنیا

در صفحه ٤

آگهی ثبت نام هنرستانهای صنعتی ومدارس خدمات

در صفحه ۱۲

با انجام واکسیناسیون سلامت کودك‌خود را حفظ نمائید .

شنبه‌ها دنیای ورزش

تیمسار سرلشگر غفور علیزاده ـ استاندار محترم کردستان

با اندوه فراوان مصیبت وارده را عمیقا تسلیت‌عرض نموده سلامتی و شکیبائی جنابعالی را قلبا آرزومنداست.

شرکت ای بی» سیستم ـ شعبه ایران

دومنیکو مورینو ـ علی ایرانی

تیمسار سرلشگر غفور علیزاده ـ استاندار محترم کردستان

کلیه کارکنان و مهندسان شرکت ای . بی . سیستم مجری طرح پروژه پیشساخته مرکز تربیت معلم سنندج مصیبت وارده را صمیمانه تسلیت عرض مینمایند.

سر مهندس کارگاه ـ علی علائی

تیمسار سرلشگر غفور علیزاده ـ استاندار محترم کردستان

مصیبت وارده را عمیقا تسلیت عرض مینماید .

ناظر فنی کارگاه پیشساخته مرکز تربیت معلم‌سنندج

مهندس امیرجنتیان

جناب آقای سید حسین جلیلی

با نهایت تاسف مصیبت وارده را صمیمانه تسلیت عرض نموده از خداوند متعال صبر و بردباری برای شما آرزو داریم .

کارخانجات پشمبافی افشار یزد

جناب آقای مهندس محسن فرحی و بانو

مصیبت وارده را بشما و خانواده محترم تسلیت عرض مینمایم .

مهندس جعفر هندی

CHRYSLER CORPORATION GALANT گالانت MITSUBISHI MOTORS CORPORATION

قابل توجه رزرو کنندگان اتومبیل سواری‌گالانت مدل۱۹۷۷برای‌تحویل مرداد ماه ۲۵۳۶

بدینوسیله از کلیه مشتریان محترمی‌که برای پارتی مرداد ماه در این شرکت اتومبیل سواری گالانت رزرو نموده‌اند و در لیست تحویل اواخر مرداد ماه قرار گرفته‌اند تقاضا می‌شود تا جهت پرداخت‌بقیه بهای اتومبیل خود و گرفتن حواله تحویل از تاریخ ۵ مرداد ماه و حداکثر تا تاریخ پایان روز ۲۰ مرداد ماه به‌این شرکت مراجعه نمایند. بدیهی است پس‌ازانقضای تاریخ تعیین شده شرکت هیچگونه مسئولیتی در مورد تحویل‌اتومبیل نداشته و وجه دریافتی مسترد خواهد شد .

شرکت سهامی خاص اتو تهران ـ خیابان کوروش کبیر (جاده قدیم‌شمیران) شماره ۳۵۳ تلفن ۷۵۷۳۱۱ـ۲۰

جنگنده‌های مصر ۵ شهر لیبی را بمباران کردند

لیبی اخطار کرد نیروهایش تاقلب مصر پیشروی خواهند کرد

قاهره ـ خبرگزاری فرانسه ـ آسوشیتدپرس ـ نبرد میان نیروهای مصری و لیبی در مرزهای دو کشور باشدت هرچه تمامتر ادامه دارد. در تمام مدت دیروز گزارشهای متناقضی در باره جریان پیکارها به قاهره میرسید.

خبرگزاری انقلابی لیبی گزارش داد که جنگنده‌های‌مصری پنج شهر جماهیریه (کوفرا ـ البردی، جاگبوب ـ مساعد، و طبروق) را بشدت بمباران کردند. و ۵ هواپیمای مصری توسط آتشبارهای ضد هوائی لیبی سرنگون گردید.

خبرگزاری لیبی دیشب در یک گزارش دیگر ادعا کرد که سه هواپیمای دیگر مصری نیز سرنگون شده است. این خبرگزاری تهدید کرد که‌اگر مصریهابه بمباران مردم غیرنظامی ادامه دهند لیبی به حملات انتقامی علیه شهرهای مصر دست خواهد زد ونیروهای لیبی به مصر سرازیر میشوند و تا قلب مصر پیش میروند. ستاد فرماندهی نیروهای مصر نیمه شب دیشب اعلام کرد که‌درتمام مدت دیروز نبرد واحدهای‌توپخانه در منطقه «سولوم» ادامه داشت این اعلامیه هنگامی انتشار یافت که در قاهره شایع شده بود با میانجی‌گری یاسرعرفات رهبر سازمان آزادی بخش فلسطین یک قرارداد آتش بس‌بین مصر ولیبی امضاء شده است.

سخنگوی نظامی مصر گزارش منابع لیبی در باره‌بمباران شهرهای لیبی و سرنگون شدن هشت هواپیمای مصری‌توسط آتشبارهای ضد هوائی لیبی را رسما تکذیب کرد.

هنوز منابع مصری امضای قرارداد آتش‌بس میان‌نیروهای مصر ولیبی را تائید نکرده‌اند اما بگفته آگاهان سیاسی چنین قراردادی امضاء شده است اما خبر رسمی امضای این قرارداد تا وقتی که اوضاع در مرزهای دو کشور روشن نشده فاش نخواهد شد. یاسر عرفات که‌پیوسته میان قاهره وتریپولی در رفت وآمد است عصر دیروز با ژنرال محمد عبدالغنی جمصی دیدار وگفتگو کرد. در این مذاکرات که‌دو ساعت طول کشید دو نفر از مسئولان لیبی نیز شرکت‌داشتند. عرفات دیشب با محمود ریاض دبیر کل اتحادیه عرب وسعید مرعی رئیس مجمع خلق و اسماعیل فهمی وزیر خارجه مصر نیز دیدار وگفتگو کرد.

خبرگزاری رسمی قطر که خبر امضای قرارداد آتش‌بس را میان مصر ولیبی انتشار داد اضافه کرد که بزودی‌اعلامیه هائی در قاهره وتریپولی پیرامون پایان یافتن نبردهای مرزی میان دو کشور پخش خواهد شد. بگزارش خبرگزاری قطر دوطرف موافقت کرده‌اند که بمبارزه تبلیغاتی علیه یکدیگر پایان دهند ویک کمیسیون مختلط برای بازگردانیدن اوضاع بحال عادی در مرزهای دو کشور تشکیل خواهد شد. مقامات مصری امروز گزارش امضای قرارداد آتش‌بس را تکذیب کردند . خبرگزاری انقلابی لیبی در ساعت ده بعد ازظهر دیروز گزارش داد که هواپیماهای مصری به بمباران هدفهای غیر نظامی و واحدهای جماهیریه ادامه میدهند.

خبرگزاری لیبی بار دیگر تهدید کرد که اگر حملات هوائی مصر بیدرنگ قطع نشود هواپیماهای جماهیریه قلب مصر را هدف قرار خواهند داد. خبرگزاری لیبی اضافه کرد که مصر خود را برای یک حمله گسترده زمینی به خاک جماهیریه آماده میکند. بگزارش منابع لیبی سه هواپیمای مصری که در جنوب راس‌الجدی سرنگون شده‌اند از نوع میگ ۲۱ ساخت شوروی میباشند. بنوشته این خبرگزاری‌پنج هواپیمای دیگر مصری نیز در جریان بمباران طبروق ودیگر شهرهای لیبی سرنگون شده‌اند.

تاکنون به خبرنگاران خارجی مقیم قاهره اجازه داده نشده است از میدان نبرد که در ۶۰۰ کیلومتری پایتخت مصر است دیدن کنند.

آماده باش ارتش مصر

ارتش مصر دیروز تدارکات و سورسات جنگی‌بطرف ناحیه حساس مرز مصر ولیبی به‌حرکت درآورد و در لیبی منابع دولتی یکبار دیگر مصریان رامتهم کردند که در اعماق لیبی شهرها وسکنه غیرنظامی این کشور را بمباران کرده‌اند. از طرف دیگر اعلام شد که‌کلیه‌نیروهای مسلح مصر بحال آماده‌باش جنگی درآمده‌اند.

روز گذشته ۱۲۶ کامیون نظامی حامل ارزاق و مهمات که برای نیروهای مصری در امتداد مرز لیبی فرستاده می‌شدند در ۱۶ کیلومتری شرق بندر مصری «مرسا مطروح» مشاهده شده‌اند. علاوه‌براین کاروان دیگری از خودروهای ارتش مصر که تعدادشان تقریبا به‌۵۰ می‌رسید دیروز درهمان ناحیه پارک کرده بودند وظاهرا قرار بودکه بعدا بطرف مرز لیبی حرکت کنند.

بندرمرسامطروح‌که بزرگترین‌شهرمصر درصحرای‌باختری آن بشمار میرود. بسبب جنگی که میان مصر و لیبی درگرفته شهری ممنوع برای خارجیان وغربی ها اعلام شده است. یک افسر ارتش مصر دیروز به عده‌ای از خبرنگاران غربی گفت‌که تمام نواحی غرب مرسا مطروح وخوداین‌شهربعلت وجودحالت‌جنگ‌برای‌خارجیان‌ممنوع‌الورود اعلام شده‌اند ووی ازاین بابت‌پوزش میخواهد.

گرچه دیروز اطلاعی دردست نبودتا نشان دهدکه آیا ترافیک مرزی میان مصر ولیبی هنوز ادامه دارد ویا قدغن شده استه بهرحال تعدادی تاکسی و اتوبوس‌که اتباع عرب را حمل می‌کردند روز گذشته اجازه عبوراز مرسا مطروح را پیدا کردند .

جنگ مصر ولیبی روز پنجشنبه گذشته سه روز قبل از بیست وپنجمین سالگرد بوجود آمدن رژیم‌جمهوری درمصر آغاز شده است. قرار است مراسم جشنهای این سالگرد امروز درمصر برپا شود .

ارتش مصر قسمتی ازلیبی را اشغال کرد

تریپولی ـ رویتر ـ خبرگزاری لیبی در باره حمله هوائی به طبروق گزارش‌داد . هواپیماهای‌مصری قبل از اینکه بتوانند هدفهای خود را بمباران کنند عقب رانده شدند. بنابر گزارش این خبرگزاری در حمله: «الکفراء نیز هواپیماهای لیبی جنگنده‌های مصری را تعقیب کردند وخلبانان مصری مجبور شدند بمبهای خود را در صحرا فرو ریزند.

خبرگزاری لیبی اضافه کرد که زد وخوردهادر فاصله ۱۶ تا۲۰ ژوئیه بطور متناوب ادامه داشت و روز سه‌شنبه در حمله مصر به لیبی ۹ سرباز مصری کشته شده و ۲۳ تن دیگر زخمی گردیدند. بگزارش این خبرگزاری در نبردهای روز پنجشنبه ۴۰ سرباز مصری کشته شدند. منابع لیبی دیروز گفتند ارتش مصر از مدتها قبل قسمت‌هائی از خاک لیبی رااشغال کرده وبه‌اخطارهای مکرر لیبی توجهی نکرده‌بود تااینکه ارتش لیبی اخیرا به‌ارتش مصر اولتیماتوم داد ظرف ۴۸ ساعت مناطق اشغالی را تخلیه کند ولی ارتش مصر از اینکار خودداری کرد و برعکس‌خاک لیبی را مورد حمله قرار داد.

انورسادات رئیس جمهوری مصر در کنفرانس ملی فرمانداران مصر تحولات جاری جنگ مصر ولیبی را به آگاهی فرمانداران رساندولیبی رابه شروع جنگ متهم‌نمود. عکس رهبر مصر را نشان میدهدکه به ابراز احساسات فرمانداران پاسخ میگوید. عکس رادیویی ـ آسوشیتدپرس

زد و خورد بین مردم مصر ولیبی

قاهره ـ گزارش های رسیده از لیبی‌حاکی است که بدنبال آغاز جنگ بین لیبیو مصر در شهر های بن‌غازی وتریپولی در لیبی بین مردم لیبی و هزاران مصری که در این شهر هاساکن هستند زد و خورد های خونینی درگرفته که تاکنون به قیمت جان عده زیادی از هردو طرف و از جمله تعدادی زن تمام شده است .

در حال حاضر هزاران مصری در لیبی مشغول کار هستند .

تفسیر سیاسی

سادات میخواهد قذافی را سرنگون کند

قاهره ـ آسوشیتدپرس ـ مصر امیدوار است که درگیری نظامی آن بالیبی‌به سقوط رژیم‌سرهنگ قذافی رهبراین‌کشور منجر شود . اما عده‌ای از ناظران سیاسی اظهارنظر میکنند که این امیدواری‌ممکن است‌آرزوی بیهوده‌ای باشد .درماه های گذشته ، نیز چنین‌امیدواری هایی در مطبوعات هردو کشور منعکس شده است .

دیروز (شنبه) بعنوان مثال روزنامه مصری اخبارالیوم مدعی شد که‌یکان های کاملی از نیروهای مسلح لیبی شوریده‌اندو از تیراندازی کردن بسوی‌نیروهای مصری خودداری نموده‌اند • ولی این‌گزارش نیز مانند گزارش های متعدد دیگری‌که در مطبوعات مصرراجع به تزلزل رژیم قذافی منعکس شده‌از طرف منابع صلاحیتدارمورد تایید قرار نگرفته است •

مطبوعات و دستگاه تبلیغاتی لیبی‌نیز گزارشهای مشابه‌فراوانی چاپ کرده‌اند که‌متنها در آنها سعی شده است تزلزل‌رژیم انورسادات تصویر گردد •

درقاهره مشی فکری حداقل یک جناح از رهبران‌سیاسی که‌سادات ظاهرادر راس‌آنها قراردارد این‌است که جنگ مرزی مصر و لیبی باید آنقدرادامه پیدا کند تا در داخل لیبی‌یک‌رژیم میانه‌روتر جای‌حکومت سرهنگ قذافی را بگیرد •

سادات ظاهرا به این نتیجه رسیده است که رژیم قذافی به چنان مانعی درراه برقراری صلح درخاورمیانه و‌به چنان تهدیدی برای‌رژیم های میانه رو در آفریقا تبدیل شده که درگیری نظامی مصر بر ضد لیبی را اجتناب ناپذیرساخته است •

بادر نظر گرفتن این طرز فکر است که سادات‌کشمکش ها ی‌مرزی دو کشور را به بهانه‌ای تبدیل کرده‌تابه عظیم ترین قدرت نمایی بر ضد قذافی دست بزند و شایداز این راه مردم لیبی را نیز متوجه کند که باقیماندن‌قذافی در مسند قدرت و گرایش های افراطی وی چه عواقب وخیمی برای کشور و مردم سرزمین خودش دربر خواهد داشت .

اما علیرغم این ملاحظات منابع صاحب صلاحیت مصری درقاهره،اظهارنظر کرده‌اند که سادات زمان نامناسبی رابرای تسویه حساب کردن باقذافی انتخاب کرده است .درگیری مصر و لیبی مخصوصا در زمانی روی میدهد که مصر از سوی دیگر تمام کوشش‌خود رامبذول کرده است تاوسایل برپاکردن مجدد کنفرانس صلح‌خاورمیانه در ژنو راهرچه زودتر فراهم آورد.

با اینحال دست کم تاکنون شواهدی بدست آمده که طبق آنها جنگ بر ضد قذافی نه‌تنها باعث متزلزل کردن موضع مصر در دنیای عرب نگردیده،بلکه بسیاری از رژیم های اعتدالی عرب همبستگی خودرا با مصر در دشمنی ورزیدن آن علیه لیبی ابراز کرده‌اند. بدیهی است که رژیم هایی مانندعراق از این قاعده مستثنی مانده‌اند. عراق نیز مانند لیبی یکی از اعضای جناحی از دنیای عرب است که‌باهرنوع راه‌حل‌سیاسی و صلح‌جویانه برای پایان‌دادن به بحران خاورمیانه مخالف هستند.

روزنامه نیمه رسمی الاهرام چاپ قاهره دیروزخطاب به‌مردم لیبی نوشت که‌تاقذافی کشورشان رابه یك جزیره غرق شده در خون تبدیل نکرده است وی‌را سرنگون کنند.

معمایی که هنوز برای دیپلمات ها و صاحب‌نظران دنیای عرب حل نشده این است که‌شوروی در برابر تلاش جدید سادات برای سرنگون کردن رژیم قذافی که از متحدان شوروی در شمال آفریقا و دنیای عرب است چگونه‌واکنش‌نشان خواهد داد.

اخبار کوتاه جهان

بازداشت سردبیر روزنامه‌ارگان حزب بوتو

● اسلام آباد ـ یونایتدپرس ـ در اسلام آباداعلام‌شد که پلیس پاکستان دیروز سید بدرالدین سر دبیر روزنامه مردم ارگان حزب مردم پاکستان درلاهور رابازداشت کرده‌است .

باوجود این که گزارش مربوطه‌بازداشت‌روزنامه‌نگار معروف توسط مقام های‌پلیس لاهور تایید شد هنوز معلوم نیست سید بدرالدین به‌چه اتهامی بازداشت گردیده است .

گروه پزشکی ۳۰۰نفری کوبا در اتیوپی

● ـ هاوانا ـ رویتر ـ فیدل کاسترو نخست‌وزیر کوبا اعلام کرد کوبا درنظرگرفته است یك گروه متشکل از ۳۰۰ پزشك وکارکنان طبی را بمنظور رفع‌احتیاجات‌فوری اتیوپی باین کشوربفرستند. حدود ۱۴۰ تن از اعضای تیم ۳۰۰ نفری اطبای‌کوبایی و باقیمانده کارکنان کمکی هستند . فیدل کاسترو طی نطقی گفت اعزام تیم‌پزشکی به تقاضای مقام های اتیوپی صورت میگیرد.

قسمت اعظم اری تره به تصرف شورشیان‌درآمد

● تونس ـ رویتر ـ یکی از رهبران نهضت آزادی بخش اری‌تره گفت جبهه آزادی‌ـ بخش در حال حاضر جز چهار شهر که اینک در محاصره نیروهای اتیوپی قراردارده باقیمانده سرتاسر ایالت اری‌تره را زیرکنترل خود دارد وی گفت این چهار شهر نیز در مدت‌زمان اندکی آزاد خواهند شد.

پیام برای سلطان‌قابوس

● دوحه ـ خبرگزاری خاورمیانه ـ شیخ خلیفه‌بن حمدآل ثانی امیر قطر روز گذشته یک پیام تهنیت برای سلطان قابوس بن‌سعید پادشاه‌عمان فرستاد امیر قطر در این‌پیام سالروز به تخت نشستن سلطان قابوس را تبریک‌گفته است.

شیخ قطر در پیام خودبرای پادشاه و مردم عمان‌آرزوی پیروزی و سعادت کرده است.

جنگ فلسطینی ها و مسیحیان

● بیت‌اللحم‌ـ اسرائیل ـ رویتر ـ در زدوخوردهای تازه‌ای‌که دیروز بین فلسطینی‌های چپ‌گرا و افراد مسیحی (فالانژیست) لبنان‌در جنوب این کشور در گرفت چهار غیر نظامی زخمی شدند .زد وخورد علیرغم آتش‌بسی‌در گرفت که از چند روزپیش در جنوب‌لبنان برقرارگردیده است.

انعکاس جنگ مصرولیبی درجهان

قذافی‌پیام‌مهمی برای برژنف‌فرستاد

همزمان با تلاش‌های یاسرعرفات برای پایان‌دادن به نبرد میان مصر و لیبی درکشور های عربی نیز فعالیت سیاسی دامنه‌داری بچشم میخورد.

رئیس جمهوری الجزایر در گفتگو با سفیران مصر و جماهیریه نگرانی عمیق دولت و ملت الجزایر را از حوادث تاسف‌آوری که در مرزهای دو کشور روی میدهد ابراز داشت.

در کویت شیخ صباح الاحمد وزیر امور خارجه کویت‌درباره آخرین تحولات اوضاع درمرز های مصر و لیبی با سفیران‌این دو کشور به گفتگو پرداخت . در جلسه کابینه کویت نیزامکان میانجی‌گری کویت میان مصرو لیبی مورد بررسی قرار گرفت. گفته میشود که اگر تلاش یاسرعرفات به نتیجه نرسد کویت و عربستان سعودی مشترکا میان قاهره و تریپولی میانجی‌گری خواهند کرد .

نبرد میان مصر و لیبی‌محافل رسمی تونس‌را نیز بشدت‌نگران کرده است . دفتر سیاسی‌حزب سوسیالیست دستوری‌که دیشب بریاست هادی‌نویرا نخست‌وزیر تشکیل گردید «حوادث‌اسفناک» مرزی مصر و لیبی را مورد بررسی قرار داد.

حبیب‌بورقیبه رئیس‌جمهوری تونس نیز دیشب‌مدتی با وزیر امور خارجه آن کشور درباره نبردهای مرزی مصر و لیبی به گفتگو پرداخت و از پرزیدنت سادات و قذافی خواست که بیدرنگ به جنگ برادرکشی پایان دهند.

از سوی دیگر خبرگزاری لیبی گزارش داد که سفیر جماهیریه در شوروی که برای استفاده از تعطیلات تابستانی در تریپولی بسر می‌برد بدنبال وخامت اوضاع در مرزهای مصر و لیبی به مسکوبازگشت. گفته میشود قذافی پیام مهمی توسط یک نماینده ویژه برای برژنف به مسکو فرستاده است.

روزنامه‌های مصر جریان نبرد نیروهای مصر و لیبی را در صفحات اول‌خود چاپ‌کرده‌اند.

روزنامه الاخبار با خطوط درشت گزارش منابع لیبی را درمورد بمباران طبرق تکذیب کرده است .

روزنامه الاهرام ضمن‌گزارش اوضاع مرزهای مصر و لیبی نوشته است جماهیریه لیبی در ماههای اخیر به زرادخانه سلاحهای شوروی تبدیل شده است .

الاهرام اضافه کرده استکه شوروی تعداد زیادی سلاحهای مدرن از جمله ۲۵۰۰ تانک از نوع «تی۶۲» و«تی۷۲» وهمچنین مقادیر هنگفتی موشک سام به لیبی تحویل داده است .

الاهرام خاطرنشان ساخته است اوضاع در مرزهای مصر و لیبی از دو ماه پیش که سرهنگ قذافی‌هنگ نهم‌توپخانه و واحدهای پیاده نظام خود را در مرزهای مصر متمرکزساخته روبه‌وخامت گذاشته است . در تمام این مدت عناصر ارتش لیبی به عملیات خرابکارانه در مرزهای دوکشور دست‌میزدند.

الاهرام همچنین نوشته است که در نبردهای روز جمعه هواپیماهای مصری برای حفظ جان نظامیان و غیرنظامیان برفراز مرزهای مصر یک چتر هوائی تشکیل داده بودند . در همان روز ۲۰ خرابکار لیبی در مرزهای دو کشور دستگیر شدند.

رادیو لیبی گزارش داد که جماهیریه یک پیام فوری درباره حوادث مرزی به دبیرکل‌جامعه عرب ارسال داشته و تجاوز نیروهای مصری را به لیبی به دبیر کل سازمان ملل متحد نیز اطلاع داده است .

اما یک سخنگوی جامعه عرب گزارش مربوط به شکایت لیبی از مصر را تکذیب کرد.

تاسف وحیرت

روزنامه های امارات منطقه خلیج فارس عمیق ترین احساسات حاکی از تاسف و حیرت را در برابر وقایعی که در مرز مصر و لیبی جریان دارد ابراز کرده‌اند.

روزنامه العرب که در دوحه ، پایتخت امارت قطر چاپ میشود نوشته است : اعراب در همجا از دریافت خبر های جنگ مصر ولیبی یکه خورده‌اند چون از این جنگ تنها دشمن مشترک و گستاخ‌اعراب، یعنی‌اسرائیل که همچنان برای پس ندادن اراضی اشغال شده کشور های عرب پافشاری میکند سود خواهد برد . روزنامه قطری اضافه میکند که‌برای اعراب هیچ عذروتوضیحی برای دفاع از جنگ مصر و لیبی نمی تواند قابل قبول باشد چون دنیای عرب نمی تواند با هیچ منطقی قبول کند که یک عرب،عرب‌دیگری را به قتل برساند .

در بحرین نیز هفته‌نامه «الاضواء» ، در سرمقاله شماره این هفته‌خود نوشته است : در زمانی که ملت عرب به هر یک ازسربازان خود وبه هر دانه از گلوله هایی که در اختیار دارد نیازمند است تا از آنها در جنگ برضد دشمن غدار مشترک‌یعنی‌اسرائیل استفاده کند جنگی که‌بین دو کشور همسایه عرب درگرفته‌واقعا دارای‌عواقب‌وخیم‌وحادثه‌ای بسیار تاسف آور است .

«تاس» خبرگزاری رسمی شوروی دیروزبدون اظهار نظر مستقیم درباره کشمکش های مرزی مصر و لیبی گزارش کوتاهی درباره این جنگ دوکشور همسایه‌عرب پخش کرد .

درحالی که روابط مصر و شوروی طی یکی‌دوسال اخیرمخصوصا پس‌ازاخراج شدن کارشناسان نظامی شوروی از مصر دایما رو به تیرگی رفته، اما،شوروی در همین مدت مقادیر بسیار قابل توجهی اسلحه‌ومهمات برای لیبی فرستاد .

پرچم اسرائیل که با ستاره داود مشخص است، در کنار پرچم مسیحیان لبنان در خاک لبنان در اهتزاز است . در کنسرتی‌که‌ارکستر فیلارمونیک اسرائیل در روستای مرزی لبنان برای روستائیان داد گروه زیادی از مسیحیان درحالی که پرچم های خودرادردست داشتند در کنار اعضای‌اسرائیلی ارکستربا‌پرچم های اسرائیلی شرکت جستند . عکس صحنه‌ای از اجرای کنسرت و پرچم های مربوطه را نشان میدهد. عکس رادیو یی یونایتدپرس

مردی زن برادر و ۷ کودک اورا کشت

پراسپکت ـ آسوشیتدپرس ـ فجیع‌ترین جنایتی که تاریخ ایالت کانکتی‌کات امریکا بیاد دارد دیشب در شهر «پراسپکت» این ایالت رخ داد ویک جوان ۲۷ ساله، در یک کشتار دهشتناک دستجمعی نخست زن برادر خود و سپس۷کودک او وبرادرزاده‌اش را بطرز فجیعی بقتل رساند و سپس خانه محل جنایت را به‌آتش کشید. پلیس شهر پراسپکت اجساد سوخته شده قربانیان را از اطاق‌های مخروبه خارج کرد.

پلیس در تحقیقات اولیه خود متوجه شد که جانی مدتی در خانواده برادر خود زندگی کرده و هنوز معلوم نیست در چه وضع روحی و روانی باین جنایت فجیع دست زده‌است. در تحقیقات پلیس همچنین معلوم شد که جانی پیش ازاقدام بکشتار جمعی دست وپای کودکان را با بسته و سپس آنهارا بقتل رسانده است.

آخرین گزارش حاکیست که قاتل جنایت فجیع شخصی بنام «لورن ـ جی ـ اکوین» است که چند ساعت پس ازارتکاب جنایت به چنگ پلیس افتاده و پلیس او را باقراری به‌مبلغ ۲۵۰ هزار دلار بازداشت کرده است.

حمل پیاز وسبزی هندی به خاورمیانه ممنوع شد

دهلی‌نو ـ خبرگزاری فرانسه ـدولت‌هند ازروز جمعه گذشته برای پائین آوردن قیمت سبزیجات دربازار های‌داخلی صدور برخی از سبزیجات ازجمله پیازو سیب‌زمینی‌رابکشور های خاورمیانه متوقف ساخت.

تاکنون هواپیما های هندی روزانه در حدود ۳۰ تن‌پیاز سیب زمینی و سبزیجات دیگر بکشور های خاورمیانه حمل میکردند.

هواپیما وپاکت سیگار

ژوهانسبورک ـ یونایتدپرس ـ یان‌گلاس زارع ۴۸ ساله اهل آفریقای جنوبی که‌همراه پسرودختر نوجوان خودبایك هواپیمای یك موتوره پرواز میکرد، هواپیمای خودراروی پشت بام یك دوست آنقدر پائین آوردتا بتواند پاکت سیگاری را که شب‌قبل از وی قرض گرفته بودپس‌بدهد. لیکن هواپیما براثر برخورد با درخت هایی که‌اطراف خانه وجود داشت سرنگون‌شدو سه‌سرنشین‌هواپیمای‌تک‌موتوره درده‌کشته‌شدند.

ازچهارگوشه‌جهان

غبار روبی و شستشوی خانه کعبه

بیروت ـ یونایتدپرس ـ شاهزاده بن‌عبدالعزیز برادر ناتنی ملک خالد پادشاه عربستان سعودی طی یک آئین همه‌ساله اسلامی حجرالاسود خانه کعبه وکف مسجدغالی کعبه را با گلاب شستشو داد.

رادیو عربستان سعودی اعلام کرد شاهزاده عبدالعزیز که امیر مکه است مراسم غبارروبی کعبه را بدون شرکت ملک خالد انجام داد.

صید موجود عجیب‌الخلقه درآبهای ژاپن

توکیو ـ آسوشیتدپرس ـیك دانشمند زیست شناس ژاپنی دیروز گفت که جسد موجود عجیب‌الخلقه‌ای راکه توسط کشتی ماهیگیری ژاپنی در آبهای ساحلی زلاندنو صید شده بود، مورد آزمایش و بررسی قرار داده و اطمینان یافته‌است که موجود عجیب‌الخلقه ازتیره ماهیان نیست. بلکه‌موجودی است که‌در ۱۰۰ میلیون سال پیش درآقیانوس ها میزیسته‌و در اصطلاح علمی آنرا «پلزوساوروس » مینامند.

حنفی‌ها مجرم شناخته شدند

واشنگتن ـ یونایتدپرس ـ عبدالخالص رهبر گروه حنفی های آمریکا دیروز در دادگاهی که از مدتی قبل او ویارانش را به‌اتهام حمله به مرکز اسلامی و اشنگتن محاکمه میکند،مجرم شناخته شد. عبدالخالص به همدستی ۱۱تن از یاران حنفی خود ۱۴ گروگان را در مرکز اسلامی واشنگتن بمدت ۳۹ ساعت به گروگان گرفته بود.

عبدالخالص ویاران او در دادگاه ویژه‌ای در واشنگتن محاکمه میشوند و انتظار میرود دادگاه ظرف روزهای آینده رای خود را در این باره صادر کند. در جریان این عملیات گروگان گیری سفرای ایران، پاکستان و مصر داوطلبانه‌وارد عمل شدند تا گروگانها را آزاد کنند این اقدام سفرای۳کشور اسلامی با موفقیت روبرو شد.

اعلام وضع فوق‌العاده درچند شهر سری‌لانکا

درچندشهر سری‌لانکا اغتشاشات‌شدیدی روی‌داد

کلمبو ـ آسوشیتدپرس ـ دیروز (شنبه) یک روزپس از پایان یافتن انتخابات در سری‌لانکا آشوب هایی در چندین شهراین کشورروی داد وبدستور دولت‌ازساعت ۹ شب تا ۵ صبح درنواحی آشوب زده‌مقررات منع‌رفت و آمد برقرار شد .تصمیم برقرار کردن این مقررات اندکی پس از آنکه کابینه تازه تاسیس سری لانکا ، اولین جلسه خود رابه‌پایان رسانده بود طی یک بیانیه رسمی از رادیوی دولتی سری‌لانکااعلام‌شد. ناحیه‌ای که حوزه نمایندگی خانم « سیری ماووباندرانایکه» نخست‌وزیر شکست خورده در انتخابات اخیردر آن‌قرار دارد یکی از نقاطی است‌که در آن آشوب برپا شده است . طبق اعلامیه رادیویی دولت جدیدی که ریچارد جای‌واردن، نخست وزیر جدید سری‌لانکاتشکیل شده است روز گذشته بین طرفداران وی و هوا ـ خواهان حزب آزادی‌سری لانکا برهبری نخست وزیر شکست خورده سابق زدو خورد هایی برپا شده و آشوبگران از این فرصت برای غارت کردن بسیاری‌از مغازه ها و موسسات مختلف دیگر استفاده کرده‌اند .

« جای‌واردن » روز گذشته رسما به‌عنوان زمامدارجدید «سری‌لانکا» سوگندیاد کرده است . با روی کار آمدن وی «سری‌لانکا» سومین کشور در شبه قاره آسیا است که ظرف چهار ماه گذشته در آن دولت تازه‌ای برسر کار آمده است .

از طرف‌دیگر گزارش‌های رسمی که دیروز در کلمبو منتشر شده حاکی است «آنورا، باندرانایکه» پسر خانم « سیری‌ماووباندرا ـ نایکه» در اولین تلاش‌خود برای بدست‌آوردن کرسی نمایندگی درپارلمان کشورش توفیق یافته است .پیروزی وی تنها پس از روشن‌شدن آخرین نتایج انتخابات روز پنجشنبه گذشته اعلام شده است .

زامبیا یك‌اردوگاه نظامی رودزیا را منهدم کرد

لوزاکا ـ رویتر ـ یك‌سخنگوی حکومت زامبیا اعلام داشت نیرو های امنیتی زامبیایی یک اردوگاه نظامی رودزیایی را نزدیك یك پاسگاه مرزی‌نابود کردند.

سخنگوی زامبیایی تصریح کرد تلفات سنگین به یاغیان رودزیایی اردوگاه کاینیا وارد آمده است .

از سوی دیگر وزارت امور خارجه آمریکا خطر نشان ساخت که جیمی کارتر رئیس جمهوری آمریکا در گفتگو های مربوط به آینده رودزیا که‌از دیروز در واشنگتن بین‌رهبران آمریکایی و دیویداون وزیر خارجه انگلستان آغاز شد شرکت میکند ، در مذاکرات رهبران آمریکا و وزیرخارجه انگلیس بحران کنونی رودزیا و آینده این‌کشور موردبررسی قرار خواهد گرفت .

امریکامدرن‌ترین تانکها را به اسرائیل میدهد

واشنگتن ـ خبرگزاری فرانسه ـ یک مقام وابسته‌به وزارت‌دفاع امریکا تاکید کرد که امریکا در تولید تانکهای سنگین «فوق مدرن» (شاریوت) که میتواند هشت نفر را با خودحمل‌کند به اسرائیل کمک خواهد کرد. یک گزارش قبلی حاکی ازاین بود که‌امریکا حاضر است در چهار چوب کمک ۲۵۰ میلیون دلاری به‌اسرائیل تعدادی تانک «شاریوت» نیز بارتش این کشور تحویل دهد.

امریکا همچنین هیجده‌هلیکوپتر و مقادیری سازوبرگ جنگی در اختیار ارتش اسرائیل خواهد گذاشت و بزودی مسئله‌فروش یکصد شکاری اف‌۱۶ به‌اسرائیل نیز مورد بررسی قرار خواهد گرفت.

شعر چیست؟
حاصل گفتگوی دو فرزانه زمان ما
دکتر محمود هومن
و
دکتر اسماعیل‌خویی
درباره شعر و اینکه چه اثری می تواند با ارزشیابیهای امروزی شایسته یافتن عنوان شعر باشد ، منتشر شد.
مؤسسه انتشارات امیرکبیر

کمپ تابستانی ارمغان تربیت
اولین کمپ اختصاصی کودکان (۳تا ۱۶سال) مجهز به‌کلیه‌امکانات تفریحی ـ ورزشی و هنری که درمنطقه خوش آب وهوای مهرشهر کرج دایر می‌باشد برای مرداد ماه داوطلب می پذیرد برای ثبت‌نام‌همه روزه می توانید مستقیما بمحل کمپ ویا دفتر شبانه‌روزی واقع درخیابان پهلوی‌اول عباس‌آباد مراجعه نمائید تلفن ۶۲۸۵۰۲ و ۶۲۹۴۲۴

مجله جوانان
دوشنبه‌هامنتشر میشود

پیشنهادهای اصلاحی لایحه نهائی قانون استخدام کشوری تقدیم مجلس شد

همزمان با آغاز بررسی مقدماتی لایحه نهائی قانون استخدام کشوری در کمیسیون امور استخدام سازمانهای‌اداری مجلس شورایملی ، کمیسیون عرایض مجلس پیشنهادات‌خود را برای اصلاح لایحه نهائی قانون استخدام پس از قرائت در جلسه علنی به‌کمیسیون‌امور استخدام ارسال کرد .

دراین گزارش ضمن اشاره باینکه تقدیم لایحه جامع استخدام کشوری به نحوی که معطوف به تجربه های گذشته و برطرفکننده مشکلات کنونی باشد ، نباید بیش ازاین بعهده تاخیر افتد ، قید شده‌است که:

چند گانگی‌درمقررات‌استخدامی سازمانهای دولتی‌یکی‌ازمهمترین علل مشکلات موجود درسازمان های مزبور به نظر می‌رسد ، ولازم است که در لایحه جامع استخدام کشوری ضوابط مشخص و معینی ، کلیه وزارتخانه‌ها ، سازمانها،شرکت ها و موسسات دولتی را زیر پوشش نظام واحد استخدامی قرار دهد ، بطوریکه در این نظام‌واحداستخدامی تحصیلات، تخصص‌ها ، تجربه‌ها وموقعیت های شغلی مشابه از امتیازات حمایت های قانونی مشابه نیز برخوردار باشد.

دردنباله این گزارش قید شده است که : نحوه اجرای تبصره اصلاحی ماده ۷۴قانون استخدام کشوری همچنان مورد شکایت گروههای بسیاری از کارمندان بازنشسته دولت‌می باشد ، زیرا سازمانهای‌دولتی بااستناد به تبصره فوق‌الذکر آنان را بابیش‌از۲۰ سال‌سابقه خدمت بازنشسته کردند .

دراین گزارش تاکید شده است از آنجا که بازنشستگی حق کارمندی است که بسنین بازنشستگی میرسد ، نه وسیله اعمال هرگونه روش‌مدیریت ویا وسیله تنبیه ، مقررات مربوط به بازنشستگی باید به نحوی تغییر یابد که کارمندان‌دولت‌یا در سنین معینی از گذشت‌عمر وخدمت الزاما بازنشسته شوند یا با اتمام سنین معینی‌ازخدمت شخصا بتوانند تقاضای بازنشستگی و برخورداری از این حق را بکنند ، همانگونه‌که تبصره ماده ۷۴ قانون استخدام کشوری قبل از اصلاح مورخ ۲۸ اسفند ماه ۱۳۵۳ (۲۵۳۳ شاهنشاهی) بدینگونه بوده است .

در گزارش کمیسیون توصیه کرده است که : تا قبل از تغییر مقررات تبصره مزبور حتی‌الامکان از اجرای مقررات این تبصره بخصوص درسطوح وسیع کارمندان دولت‌خودداری شود زیرا اینگونه اقدامات گذشته از آنکه بازنشستگی‌را بجای رسیدن به مرحله‌ای از افتخار بوسیله تنبیه تبدیل مینماید، اصولا همواره هر کارمندی را که بیش از۲۰سال سابقه خدمت داشته باشد در معرض تزلزل واحساس عدم امنیت شغلی قرار میدهد و وجود چنین روحیه‌ای از علل مهم نابسامانی های اداری می تواند باشد.

درانتهای گزارش درمورد کارمندان بازنشسته آموزشی نیمه دوم سال ۱۳۵۲ (۲۵۳۲ شاهنشاهی) که ۲۰ درصد افزایش حقوق بازنشستگی موضوع بند «ب» تبصره ۷۷ قانون بودجه کل کشور درسال ۱۳۵۴ (۲۵۳۴) درمورد آنان رعایت نگردیده است، قید شده است که : پس‌ازتشکیل‌جلسات متعدد باحضورقائم‌مقام‌سرپرست سازمان برنامه وبودجه‌ومقامات وزارت آموزش و پرورش و سازمان امور اداری‌واستخدامی کشور و نمایندگان بازنشستگان باهمکاری‌وتوجه‌کمیسیون‌بودجه مجلس شورایملی و نهایت امر ملحوظ داشتن تبصره ۸۵ در قانون بودجه سال ۲۵۳٦ کل کشور در مورد طبقه‌بندی کارمندان بازنشسته‌دولت‌تاپایان سال ۲۵۳۵ براساس بالاترین شغل زمان خدمت ، موجبات ترمیم‌حقوق‌بازنشستگی کارمندان بازنشسته فوق‌الذکر و نیز دیگر کارمندان‌بازنشسته دولت فراهم گردیده‌است .

شکایت کامیونداران

در دنباله این گزارش محسن پزشکپور رئیس کمیسیون عرایض گفت : اخیرا عریضه های‌متعددی به کمیسیون رسیده است‌که شرکت ترابری‌زمینی وابسته به وزارت راه و ترابری‌از چهار هزار دستگاه کامیون خریداری شده در سال های قبل ، موفق شده است در حدود یکهزارو ۷۵۰دستگاه آن را به شرکت های‌تعاونی رانندگان شهر های تهران‌ـ اصفهان‌ـشیراز‌ـمشهد بدون پیش‌قسط وباقساط ٤ ساله واگذار کند .

رانندگان‌عضو شرکت‌های تعاونی‌که‌کامیون های‌مزبور را به نامبردگان واگذار کرده‌اند ، شکایت دارند که کامیون ها بیش از مبلغی‌که فروخته شده است ، وبا کسر قطعات یدکی به آنان تحویل شده است، لاستیک ها و باطری های کامیون ها فاسد بوده‌و سپس لوازم یدکی وسرویس‌در دسترس آنان قرار نگرفته است، و مهم این است که به علت داشتن پلاک سفیدبار به‌آنها تحویل نمی شود و حال‌هم که با کمبود بار مواجه هستند بار های موجوددر بنادر انحصار‌ابه‌کامیون‌های چندشرکت‌ازبخش خصوصی تحویل میشود و آنها باین سبب کامیون ها را بلا ـ استفاده رها کرده‌و اقساط آنرا نیز نمی‌توانندبپردازد. کمیسیون باحضورنمایندگان شرکت های‌تعاونی رانندگان و مدیر عامل شرکت ترابری زمینی و نماینده وزارت‌راه وترابری‌به موضوع‌رسیدگی کرد ، و چون رقم مهمی‌از سرمایه دولت در حال‌ازبین رفتن‌است توصیه کرد: در مورد کامیون های واگذار شده فورا نسبت به تعویض پلاک آنها اقدام شودو در مورد کاهش مبلغ اقساط ماهانه و توزیع عادلانه بار در بنادر اقدام فوری‌به عمل آید .

این حادثه تلفات جانی نداشت

یک چاه قدیمی و متروک که زیر دفتر گاراژ تی‌بی‌تی در خیابان ناصر خسرو قرارداشت دهان گشود موجب نشست ساختمان این دفتر شد . متصدیان فروش بلیط این دفتر اکنون ناچار در پیاده‌ـ روی‌مقابل گاراژ چادرزده‌اند و بلیط می فروشند. خوشبختانه این حادثه منجر به مرگ یا مجروح شدن کسی‌نشده است.

بنا به گزارش خبرنگار ما چاهی که دهان بازکرده‌یکچاه قدیمی و بسیار عمیق است . علت نشست ساختمان نیز حفر یک چاه فاضل آب درمجاورت چاه قدیمی است . بنا به گفته معماری که مشغول مرمت ساختمان است در موقع حفر چاه فاضلاب، دست اندرکاران از وجود چاه قدیمی مذکور اطلاعی نداشته‌اند و چون‌سطح زمین دفتر مورد بحث‌رابا‌خاک دستی پر کرده بودند وازسوئی بتدریج دوچاه ذکر شده باهم ارتباط پیدا کرده ساختمان نشست کرده است .

ماهی‌های پرورشی دشت مغان ببازار عرضه میشود

تبریز‌ـ خبرنگار اطلاعات : از امسال سالانه ۲ میلیون لارو (تخمماهی) دردریاچه مصنوعی دشت مغان پرورش می‌یابند . از سال آینده نیز ماهی های پرورش یافته این دریاچه که ازنوع ماهی سفید و کپور می‌باشد به بازارمصرف عرضه خواهد شد.

درحال حاضر تخم ماهی‌ها در شش حوضچه پرورش‌یافته و یک میلیون از آنها به حد کافی رشد کرده‌اند . وزن این ماهی‌های پرورشی در بعضی موارد حتی به ۸ کیلوهم می‌رسد.

مطالب بالا در بازدیدگروهی از مسئولان روابط عمومی سازمانهای مختلف استان آذربایجان شرقی از تاسیسات کشت و صنعت دشت مغان اعلام شد.

دراین دیدار قسمت های مختلف دامپروری ، باغ های میوه ،مزارع و تاسیسات سد میل و مغان مورد بازدیدقرار گرفت .

قیمت ۱۰ نوع لوازم برقی خانگی تعیین شد

مرکز بررسی قیمتها، حداکثر قیمت نقدی‌د‌ه‌نوع‌لوازم خانگی برقی وارداتی مارکهای آ.اگ و ناسیونال را برای مصرفکنندگان بشرح زیر اعلام کرد :

ظرفشوئی مدل سگال ۱٤۲ بو۱٤ هردستگاه عمده‌فروشی ـ ۳۰۱۵۰ ـ ریال مصرف کننده ۳۳۱٦۰ ـ ریال .

فریزر مدل ۲۱۰ صندوقی هردستگاه عمده‌فروشی ۲۷۸۵۰ ریال مصرفکننده ۲۹۸۰۰ریال.

فریزر مدل ۲٦۰۰ ایستاده هر دستگاه عمده فروشی ـ ۳۹۹٦۰ ریال مصرف کننده ٤۲۷٦۰ ریال .

فریزر مدل ٤٤۱۰ صندوقی هر دستگاه عمده‌فروشی ٤۱۵۹۰ ریال مصرفکننده ٤٤۵۰۰ ریال .

اطوبخار مدل ۱۰۲ هر دستگاه عمده‌فروشی ۲۵٦۰ریال ۲۹٤۰ ریال .

اطو مدل ۱۲۰۰ هر دستگاه عمده‌فروشی ۱٤۸۰ ریال مصرف کننده ۱۷۰۰ ریال .

اطو مدل ۱۲۰۱ هر دستگاه عمده‌فروشی ۱۵۱۰ ریال‌مصرف مکننده ۱۷٤۰ ریال .

همچنین‌بهای‌عمده‌فروشی‌نقدی وبهای نقدی مصرف کننده ۳ نوع لوازم خانگی برقی‌مارک ناسیونال بشرح زیر از سوی مرکز بررسی قیمتها تعیین و اعلام گردید .

۱ـ اطو برقی ناسیونال هر دستگاه عمده‌فروشی ۱۲۷۰ریال مصرفکننده ۱٤۵۰ ریال . ۱۰۰۰وات باکف تفلون .

۲ـ پلوپز برقی ناسیونال هردستگاه عمده فروشی ۳٦۳۰ ریال مصرفکننده ٤۰۰۰ ریال.

۳ـ پلوپز برقی ناسیونال هر دستگاه عمده‌فروشی ۵۱۵۰ ریال مصرفکننده ۵٦۵۰ ریال.

بین بندر بوشهر ، با آمریکا و اروپا ارتباط تلفنی مستقیم برقرار می‌شود

بوشهر ـ خبرنگار اطلاعات: درآینده نزدیک‌ارتباط‌مستقیم تلفنی بوشهر با آمریکا واروپا برقرار می‌شود .

مهندس علیزاده مدیرکل مخابرات استان بوشهر ضمن اعلام این خبر بالا افزود : در اجرای طرح گسترش ارتباطات بین‌المللی و باتوجه به توسعه روزافزون استان بوشهر گروهی از کارشناسان ایرانی‌وخارجی هم‌اکنون‌سرگرم نصب دستگاههای لازم برای برقراری ارتباط مستقیم‌باأروپا وآمریکا دربوشهرهستندوبزودی بهره‌برداری از این طرح آغاز می‌شود.

درمرحله نخست این طرح ارتباط تلفنی بندر بوشهر از طریق ماهواره مخابراتی با آمریکا برقرار خواهد شد و مردم این شهر خواهندتوانست ازمنزل‌خو دباایالتهاو شهر های مختلف‌امریکاتلفنی‌تماس بگیرید

دانشکده سپاهیان انقلاب درشهسوار تأسیس میشود

شهسوار ـ خبرنگاراطلاعات : رئیس دانشگاه سپاهیان انقلاب در جلسه اخیر شورای آموزش و پرورش منطقه‌ای شهرستان‌شهسوارموافقت خود رابا تاسیس یکی از دانشکده های دانشگاه سپاهیان انقلاب درشهسوار اعلام کرد.

درجلسه اخیر شورای آموزش و پرورش منطقه‌ای شهسوار که باشرکت دکتر بیرجندی رئیس دانشگاه سپاهیان انقلاب تشکیل شد اعضاء شورا گفتند درصورتیکه دانشگاه سپاهیان انقلاب دانشکده‌ای در این شهر تاسیس کند از طرف اهالی شهسوار ساختمان مناسبی در اختیار دانشکده قرار داده می‌شود.

درهمین‌جلسه دکتر بیرجندی‌موافقت خود رابا‌تاسیس دانشکده‌ای دراین‌شهر اعلام کرد. قرار است در سال تحصیلی آینده تعدادی دانشجو برای تحصیل دراین دانشکده پذیرفته شوند .

برای افزایش حوزه‌های انتخاباتی در قانون انتخابات تجدید نظر میشود

کار های اجرائی برای تهیه قانون جدید انتخابات مجلسین و انجمن های ملی کشور توسط وزارت کشور آغاز شد.

با تدوین قانون جدید ، انتخابات دوره آینده مجلسین، با تغییرات اساسی انجام‌خواهد گرفت . امروز گفته‌شد.مراحل مقدماتی مطالعه برای دگرگون کردن قانون انتخابات هم‌اکنون بطور پیگیر از سوی کارشناسان و مسئولان‌باتجربه‌وزارت کشور، در دست اجراست و مقام های دست اندرکار تهیه و تدوین قانون انتخابات سعی دارند تا سال آینده طرح فوق را به صورت‌لایحه‌قانونی برای‌تصویب به‌مجلسین تسلیم کنند.

انتخابات آینده مجلسین شورا و سنا ، دوسال دیگر یعنی در سال۲۵۳۸ انجام‌خواهد شد بنابراین ظرف همین مدت باید قانون مزبور تهیه و از تصویب مراجع قانونگزاری گذشته باشد.

در قانون انتخابات جدیدکه جنبه‌ مملکتی دارد علاوه بر تغییرات زیر بنایی و اساسی در نحوه انتخابات مجلسین‌شورا و سنا، نحوه انجام انتخابات سایر انجمن های ملی‌نیز تغییر میکند.

مطالعه و تحقیق پیرامون تغییرات کلی در قانون‌انتخابات از چند سال پیش شروع شد ولی بارها بدلایل مختلف به تعویق افتاد.

هدف از دگرگونی قانون انتخابات که از آغاز مشروطه درایران تابحال‌باجزئی تغییراتی مورد استناد قرار گرفته است انطباق هرچه بیشتر باتحولات و پیشرفت های زمان حضر است . لذا پیش بینی میشود ، قانون جدید انتخابات ، ازلحاظ شرایط و ضوابط گزینش‌انتخاب شوندگان و انتخاب کنندگان، حوزه های انتخاباتی ، و تعداد وکلای مجلسین و انجمن های ملی بکلی دستخوش تغییرهائی شود.

بهمین جهت تدوین قانون جدید توسط وزارت کشور نه تنها بابهره گیری از وسایل مدرن نظیر کامپیوتر برای جمع آوری آمار مورد لزوم صورت میگیرد بلکه مبتنی برتجربیات دوره های قبلی انتخابات می‌ـ باشد.

از سوی دیگر همچنین‌گفته شد، همزمان با تدوین قانون جدید ، دگرگونیهایی نیز در زمینه تقسیمات کشوری صورت خواهدگرفت.

به‌این ترتیب در تحولاتی‌که راجع به جدول انتخابات ایجاد میشود بین تقسیمات کشوری و جدول انتخاباتی نیز هماهنگی بوجود می‌آید.

باتوجه به ازدیادتعدادجمعیت و نفوس ایرانی ، بویژه‌درشهر هاو مراکز استان ها ، درقانون جدید انتخابات تعداد وکلای مجلسین و انجمن‌ها نیزافزایش می‌یابد.

از همین روی امکان دارد تعداد نمایندگان فعلی مجلس که در حدود ۲٦۸ نفر میباشند به بیش‌از ۳۰۰ نفر بالغ‌شود.

از سوی دیگر ، مطالعاتی‌در جریان است که بر طبق آن تهران منطقه بندی شده‌ومردم هر منطقه‌برای‌خودیك‌کاندیدای مستقل به مجلس قانونگذاری و تعدادی مشخص‌نماینده محلی به انجمن های ملی خواهند فرستاد .

بهمین جهت با در نظرگرفتن کاندیدا های مجلس برای‌تهران این مسئله که تعداد فعلی ۳۰ نفر است و در قانون پیش بینی شده است به ازای هر ۱۰۰ هزار نفر یك نماینده به مجلس برود .

تهران برحسب جمعیت خود در حال حاضر باید حداقل ۳۵ و حداکثر ٤۵نماینده به‌مجلس بفرستد .مقام‌های مطلع‌همچنین گفتند بمنظور شناسائی میزان کارکرد و فعالیت هر نماینده مجلس ، در انتخابات آینده‌از هر محله پایتخت سه نفر به عنوان نامزد های انتخابی به مردم همان محله معرفی میشوند و از بین آنها یکی را برای نمایندگی مجلس برمی‌گزینند. به‌این ترتیب‌نمایندگان انفرادی که فعالیت چشمگیری برای محله خود انجام ندهند ، خود به‌خود در دوره آینده‌انتخابات برگزیده نمی‌شوند.

ارك کریمخانی موزه مردم ـ شناسی میشود

شیراز ـ خبرنگار اطلاعات: ارک کریمخانی شیرازپس‌از توسعه و بازسازی بـه‌موزه مردم‌شناسی مبدل میشود.

این بنا دارای سبک‌معماری بسیار جالبی استوروی‌دیواره های داخلی آن نقاشیهای با ارزش با آب طلا وجود دارد.

درموزه مردم‌شناسی شیراز آثار باستانی دوران مختلف به نمایش گذاشته میشود.

دنیای ورزش روزهای شنبه منتشر میشود

اطلاعات ونیازمندیهای عمومی

تلفنهای ضروری

تصادفات راهنمائی و رانندگی ۳۳۳۳۳۳ـ ۳٤۳٤۳٤
بیمه‌ایران(۲٤ساعته) ۳۰٤۰۲٦ـ ٦٤۳۰۱٤
کمیته ملی حمایت از مصرف کننده ۸۵٤۷٤۷ ـ ۸۵٤۸٤۸ ۹۵٦۷٦۷
اطلاعات فرودگاه ٦٤۳۰۱٤
مهرآباد ٦٤۳۰۱۳ ـ ٦٤۳۰۱۲
هواپیمائی ملی پرواز های خروجی۹۱۱۲۳۱۳و ۹۱۱۲۳۱٤
آتش نشانی تهران ۹۰٤٤٤٤ـ ۹۰۰۰۰۵ـ۹۰۰۰۰٤ ٦٤٤٤٤۵
اتش نشانی شمیران ۲۷۷۷۷۲ و ۲۷۷۷۷۱ مرکز اورژانس ٦٦۹۹۹۱ و ٦٦۹۹۲۱ مرکز اورژانس ۱۲۳
دفتر ارائه اطلاعات مسمومیت ها ٦٦۰۰۵۱ ٦٦۰۰۵۲ـ
دفتر ارائه اطلاعات مسمومیت ها مرکز اورژانس تهران ٦٦۰۰۵۲ـ٦٦۰۰۵۱
مرکز حمایت مسمومین بنیاد والاحضرت شاهدخت شمس پهلوی ۸٤۱۰۲۰ ـ ۸۵۱۰۳۰
مرکز مبارزه با خودکشی ۹۲۷۷۰۰ ـ ۹۲٦٦۰۰

شرکت حمل ونقل
پورت هولج PORT HAULAGE
آماده انجام قرارداد و پیمان بار
برای حمل از تهران و بنادر به تمام نقاط کشور
تریلر ـ کمرشکن ـ بوژی ـ ده‌چرخ
شش‌چرخ ـ کامیون
وهمه‌نوع‌وسیله‌نقلیه
تلفن‌تهران: ۹٦۳٦۷۸-۹۵۳۳٦٦-۹٦۱۲۸۰
تلفن‌خرمشهر: ۲۷٤٤-۲۱۷٦
ph
آدرس ترمینال-جاده ساوه چهار دانگه

فوق لیسانس کامپیوتر از آمریکا
حاضر به همکاری پارت تایم تلفن: ٦٤٦٦۹۹

تاسیسات کامل شن و ماسه بانصب فوری
فیدر- ماسه شور حلزونی باپره تمام چدنی
سرند- نوارهای نقاله تا ۳۰۰ متر وکاروان
گروه‌شرکتهای صنعت کارگر - مابیران با مسئولیت محدود
● تخصص ما در طرح، تولید، نصب و راه‌اندازی تاسیسات‌فوق با ۱۲ سال تجربه عملی میباشد.
● استاندارد تولیدا از بروز مشکلات‌جلوگیری مینماید.
● آموزش صحیح و مجانی کادر فنی، راندمان تاسیسات را افزایش داده و استحکام و دوام بیشتری را تضمین میکند.
● تحویل تاسیسات درکوتاهترین‌مدت، بهره‌برداری سریع را امکان‌پذیر میسازد.
سرند دو محوره کوبله مستقیم با کاردان، بادوالکترو موتور
شرکت‌صنعت کارگر: تلفن ۹۵۳۸۳۳-۹۵۹۸۹٤
شرکت‌مابیران: تلفن ۹٦۰٤۷٦-۹۵۵۰۰۷

اطلاعیه
alborz
شرکت صنایع الکتریکی البرز
(سهامی خاص)
و
شرکت تجارتی البرز
(سهامی خاص)
باطلاع میرساند که محل شرکت از تاریخ دوم مردادماه جاری به خیابان تخت طاووس، خیابان کوه نور، کوچه چهارم شماره ۲۳ منتقل گردید .
تلفن: ٦۲۵۳۷۰ ـ ٦۲٤۰۲۷ ـ ٦۲۹٤۰۳

بالاتر از هاویلوکس رنگی نیست
هاویلوکس
معتبرترین نام در صنعت رنگسازی
اولین رنگ استاندارد شده ایران

آگهی
شرکت ملی گاز ایران جهت انجام عملیات‌خود به چهار قطعه زمین هریك به‌مساحت ۱۰۰ متر مربع بشرح زیر :
قطعه یک موضوع نقشه شماره ۱۱۳ و اقع‌دربخش ۱۱ تهران قطعه ۲ تفکیکی‌شماره ۹٦۰۳ فرعی مفروز مجزی شده از پلاک های ۸۹ـ۹۱ـ۹۲ واقع در تهران پارس که سندمالکیت ذیل ثبت ۵۸٦۹۳ ـ صفحه ۵۵۳ دفتر ۱۹۳ املاک بنام بانو پری آگاهی آرش صادر و تسلیم گردیده است.
قطعه دوم موضوع نقشه شماره ۱۱۵ـب واقع در بخش ۱۱ تهران از قطعه ۲ تفکیکی شماره ثبتی ٦٦۹٤ فرعی از ۸۸ اصلی مفروز از قطعه ۱۵۸ تفکیکی و پلاک اصلی واقع در تهران پارس که سند مالکیت ذیل ثبت ۳۹٤۵۷ صفحه۳۹دفتر ۱۳۱ ـ املاک بنام آقای هرمز آرش صادر و تسلیم گردیده وسپس به موجب سندشماره ۵۹٤۱۸دفترخانه ٦٤ تهران به آقای حسین آقا دربانیان انتقال داده شده است.
قطعه‌سوم موضوع نقشه شماره ۱۱٤ـ الف واقع در بخش ۱۱ تهران قطعه اول تفکیکی بشماره فرعی ۲۵۱٤ از ۸۸اصلی مفروز از قطعه‌۷۰ و پلاک اصلی مذکور و پلاکهای۸۹ـ ۹۱ واقع در دهکده مهدی آباد ومجید آباد وحسین آبادبنام‌بانو سرورمسرو زیاد زرتشتی سند مالکیت ذیل بشماره ۲٤۲۰۷ صفحه ۱۰۷ دفتر ۷۷ املاک صادر و تسلیم گردیده‌است.
قطعه چهارم موضوع‌نقشه شماره ۱۱۱ـالف واقع در دروس بخش ۱۱ تهران به شماره پلاک ثبتی۳٦تفکیکی شماره ٤۸۵٤ـ ۱۰ر۵ر۳۲ مربوط به پلاکهای ۳۸ فرعی از ۳۷ اصلی که سند مالکیت مشاعی آن ذیل ثبت ۱۰٤۰ صفحه ۸۷ دفتر ۲۳ املاکبنام‌آقای محمد رضامزینانی (مهین‌الملك) صادروتسلیم‌گردیده است احتیاج دارد .
نظر به اینکه به مالکان پلاک های فوق‌الذکر دسترسی نمی باشد لذا به تجویز ماده ۱۱ قانون اساسنامه مراتب بدین وسیله آگهی میگردد تامالکین‌بادر دست داشتن مدارک‌مالکیت خود ظرف یک هفته از تاریخ درج آگهی بامور حقوقی شرکت ملی گاز ایران واقع‌در خیابان روزولت کوچه طهمورث شماره ۲ مراجعه نمایند ودر غیر این صورت نسبت به تحصیل زمین های فوق‌الاشعار از طریق هیئت سه‌نفری اقدام خواهد گردید.
م‌الف ۱۰۰۵۹
ت ـ ۲۲۲۲۱
شرکت ملی گاز ایران

اطلاعیه
ALUPAN
آلوپن
پروفیلهای آلومینیومی آلوپن
هم‌تراز بالاترین فرآورده‌های آلومینیومی درجهان
• بین ۱۰ تا ۳۰ میکرون آبکاری میشوند
• در رنگهای مختلف ازطبیعی تاسیاه تولید میشوند
آلوپن آماده تهیه و نصب انواع در و پنجره ونمای آلومینیومی
وپذیرش هرنوع سفارش در مرکز وشهرستانهااست
نشانی: شماره ۱٦۷ خیابان عباس‌آباد چهارراه پاشا تهران
تلفن: ۸۵۰٦۹۱ ـ ۸۵۳٦۱۷ ـ ۸۵٤۳۸۸

هنگام تصویب لایحه مالك و مستاجر درمجلس گفته شد:

دولت باوعده مردم را صاحب خانه میکند

لایحه مربوط به روابط موجر و مستاجر و همچنین لایحه تشکیل سازمان‌تحقیقات زمین شناسی و معدنی‌کشور در جلسه علنی فوق‌العاده امروز مجلس شورای‌ملی که ۹ بامداد بریاست مهندس عبداله ریاضی تشکیل شد از تصویب نهائی گذشت و به دولت ابلاغ شد تا پس از انجام تشریفات لازم بمرحله اجرا درآید.

● لایحه‌دیگری که‌دردستور جلسه علنی فوق‌العاده امروز قرار داشت لایحه‌دولت‌راجع به تکمیل و اجاره واحد های مسکونی بودکه شوراول‌آن مورد بررسی قرار گرفت و لایحه دیگر راجع به نحوه اداره بانک اعتبارات صنعتی وچگونگی استفاده ازوجوه حاصل از فروش آن نیزپس از تصویب به مجلس سنا ارسال گردید.

★ در جلسه فوق‌العاده امروز- دکتر شادمان وزیر مشاور و معاون پارلمانی نخست وزیر - امیر قاسم معینی وزیر کشور - نجم آبادی وزیر صنایع‌ومعادن- کیانپور وزیر دادگستری - معاونین پارلمانی وزارتخانه ها حضور داشتند.

تشکیل یك سازمان‌جدید

● با قانونی شدن لایحه تشکیل سازمان‌تحقیقات زمین شناسی و معدنی کشور - بمنظور تمرکز و توسعه فعالیتهای وزارت صنایع و معادن در امور مربوط به زمین شناسی و ذخائرمعدنی کشور و هماهنگ کردن این فعالیتها باپیشرفته‌ترین برنامه های‌تحقیقاتی‌جهانی،همچنین انتشار نقشه‌های زمین‌شناسی کشور وتبادل اطلاعات زمین شناسی،سازمانی‌بنام سازمان تحقیقات‌زمین شناسی‌و معدنی کشور تشکیل می شود . در شورای این سازمان وزیر صنایع و معادن ، علوم و آموزش عالی یا معاون او، وزیرامور اقتصادی‌ودارائی یا معاون او- وزیر مشاور و رئیس سازمان برنامه و بودجه یا معاون او و سه نفر ازکارشناسان صاحب‌نظر و بصیر در رشته‌های مختلف زمین شناسی و معدنی - عضویت دارند .

بساز و بفروش ها

● هنگام بررسی شور اول لایحه مربوط به تکمیل و اجاره واحدهای ساختمانی، غلامرضا اخلاق‌پور (نماینده آبادان) گفت بارها در مورد کمبود مسکن و گرانی آنو همچنین روابط موجر و مستاجر و بالا بودن میزان اجاره بها در جلسات علنی تذکر داده شد و دولت هر بار که در مقابل‌این‌ایرادات و فشارمردم‌قرار گرفته است بنحوی از انحاء جهت رفع کمبود مسکن و پائین‌آوردن میزان اجاره بها قول و یا وعده داده است که باسرع وقت این مشکلات را حل خواهد نمود. قطع نظر از اینکه نتوانسته بوعده خود عمل نماید- باید قبول کردکه اولا عده‌ای از اهالی کشور فاقد مسکن بوده وباکمبود درآمد قادر نیستند مسکن محقری‌برای‌خود تهیه‌نمایند. ثانیا اگر بخواهند خانه‌ای اجاره نمایند میزان اجاره به قدری بالاست که‌در این‌مورد هم توانائی پرداخت مال - الاجاره گزاف را ندارند .

ناطق افزود: چون حسابو کتابی در بین نیست ودولت هم نمی تواند بساز و بفروش ها راکنترل و ازاجحاف آنان جلوگیری نماید روی این اصل بسازو بفروش ها ازاین موقعیت وفرصت استثنائی کاملا بنفع خود استفاده‌نموده به‌غارت مردم مشغول هستند.

بدین معنی اگر خانه‌ای از حیث هزینه تمام شده مبلغ ۳۰۰ هزار تومان باشد« بسازو بفروش »بی انصاف آن را به بیش‌از یك میلیون تومان ،به «خریدار محتاج » میفروشد ! خریدار هم میخرد زیرامی‌بیند و چون می‌بیند -می‌ترسد که روز بعد مباداگران تر شود.

دولت قادر نیست خانه سازی کند

غلامرضا اخلاق‌پور گفت : تاکنون دیده و شنیده نشده است که دولت با این بسازو بفروش ها مبارزه جدی آغاز و آنها را تعقیب و جهت اجرای مجازات به محاکم صالحه‌تسلیم کرده باشد. وانگهی این‌بساز و بفروش ها هرگز حاضرنمی شوند مالیات متعلقه را بدولت بپردازند .

ناطق اضافه کرد:برای من این معما حل نشده با این که به عنوان نماینده مجلس هنوز آهن‌و فولادو سیمان و سایر مصالح ساختمانی در کشورکم است و کسانی که میخواهند برای خود ساختمان مسکونی بسازند قادر نیستند آهن و مصالح مورد نیاز ساختمانی را بسادگی تهیه نمایند چگونه بسازو بفروش ها به آسانی خواهند توانست پروانه های ساختمانی و آهن آلات وسیمان و سایر مصالح لازم را برای چندین واحد ساختمانی جهت عرضه برای فروش تهیه‌نمایند؟

اخلاق‌پور یادآور شد دولت برای مقابله با بسازو بفروش ها قصدخانه‌سازی کردولی علاوه براین که دراین مورد توفیقی نیافت موجب گردید که بهای واحد های مسکونی و اجاره بها بطور سرسام‌آور افزایش یابد.

علاوه براین که دولت خود باعث افزایش بهای واحد های مسکونی و اجاره بها گردیده سبب شدکه‌روابط‌موجرومستاجر بصورت خصمانه‌ای درآید.

مرتب وضع بدترمیشود

ناطق دراین موقع واقعه‌تخلیه خانه نعمت‌الله گرجی هنرپیشه سریال مرد اول تلویزیونی که خبرآن در مطبوعات منتشر شد را مثال آوردو گفت قبل‌از این واقعه‌فکرمیکردم‌هنرپیشه‌ای چون گرجی که قطعا دارای بهترین خانه شخصی است و از یك زندگی کاملا مرفه برخوردار است ولی متاسفانه دیدیم‌موجر باعث شد که همسر مستاجراز شدت تاثر و ناراحتی نفت‌روی خود بریزد تا خودرابسوزاند و دیگر در آتش اختلاف‌موجر و مستاجر که مسبب آن دولت است ،نسوزد !

دولت همواره باوعده، وعید افراد فاقد مسکن‌را دارای‌مسکن کرده است . من نمیدانم ما چرا عادت کرده‌ایم اینقدر بهم دروغ بگوئیم .مگر چند بار میشود دروغ گفت ومردم‌رااغفال نمود؟! بالاخره پرده ها بالا خواهدرفت و مچ دروغگو بازمی شود . باید قبول کرد که متاسفانه دولت در بیشتر برنامه های تدوینی‌وپروژه‌های تنظیمی موفقیتی نداشته و روز بروز هم وضع بدتر میشود و باتوجه به وضع رقت‌آور برق و آب و تولیدات صنعتی و محصولات کشاورزی وامر تعلیم‌و تربیت‌و اقتصادیات کشور وضررهای‌غیر قابل جبرانی که بعلت خراب شدن دستگاه های تولید برق به لحاظ سهل‌انگاری مسئولین امور ، نصیب مملکت گردیده باید این حقیقت تلخ راپذیرفت که در بیشتر موارد عنان‌اختیار از دست دولت‌خارج شده‌وقادر نیست معایب را برطرف و گرانفروشی وفسادی که جامعه با آن مواجه است ریشه‌کن سازد.

شاه بداد ملت رسید

نماینده آبادان گفت ما نمایندگان میدانستیم که‌دولت در امر خانه سازی آنطوری‌که بایدو لازم است موفق نخواهد شد و آنگاه در تایید این ادعا به سخنان خود در جلسه علنی سی‌ام دیماه ۱۳۵۴ اشاره کرد و گفت آنروز گفتم باید توجه به اوضاع و احوال بایدنمود و اعتراف نمود که جهت حل‌و فصل دعاوی مالك و مستاجر و ایجاد تفاهم‌نه مردم خواهند توانست آنرا بطور عادلانه و بدون تجاوز به حقوق یکدیگر حل کنندو نه دولت باوضع و شرایط فعلی ...

باتوجه به این اصل اساسی یعنی مسکن برای همه من‌فکر میکنم که حل این مشکل بستگی دارد به اراده توانا و داهیانه و بشر دوستانه‌شاهنشاه آریامهر که در مواقع سخت و حساس باتخاذتصمیمات‌تاریخی مشکلات رایکی پس از دیگری از پیش پای‌ملت‌خودبرداشته‌اند. و آن موقع حساس رسید و شاهنشاه بندای ملت پاسخ مثبت داده‌اند و تصمیم قاطع اتخاذ و براثر اراده معظم‌له فرمان تکمیل‌واحد های‌مسکونی در شهر ها برای اجاره دادن‌به متقاضیان فاقدمسکن شرف‌صدور یافت و بدین وسیله بار دیگر شاهنشاه معظم به کمك ملت خود شتافتند.

ناطق افزود :اگر این فرمان بخوبی اجرا شود محققا قسمت عمده از گرفتاری های مردم برطرف خواهدشد ولی من فکر نمیکنم شهرداریهابا وضع‌فعلی که دارند بتوانند با همین‌نیروی انسانی و همین روحیه فرمان بااین مهمی راکماو‌کیفا اجرا نمایند و برای رفع این توهم لازم است که شهرداریها با دلسوزی کامل و با تصمیمی راسخ‌لااقل این بار با جدیت‌و قاطعیت این فرمان‌را که‌خواسته تمام ملت است اجرا نمایند.

مشکل مسکن

عنایت‌اله قاسمی نماینده‌آباده نیز در همین زمینه صحبت کرد و گفت :

یکی از مشکلات مردم مشکل مسکن است ولی آنطور که باید و شاید گره این مشکل بازنشد. تااینکه رهبر ما از موضع فرماندهی در این زمینه ارائه طریق فرمودند و حالا کهدولت دراجرای‌فرمان شاهانه‌لایحه‌ای بمجلس داده است بایداحساس کمال مسئولیت شود تا فرمان شاهنشاه هرچه بهتر بمرحله اجرا درآید و آثار و نتایج مثبتی بدنبال داشته باشد.

دقت و بررسی در مورد این لایحه باید بطور وسواس‌انجام شود نه اینکه با شتاب وتعجیل ازطرف دیگر اجرای فرمان بدست ماموران‌شهرداری‌مراقبت هاوکنترلهای فراوان میخواهد ومن معتقدم برای ماموران که در اجرای فرمان تعلل یااخاذی از مردم کنند باید مجازات‌های سنگین درلایحه پیش‌بینی‌کنند. شور اول این لایحه همراه با پیشنهادهای اضافی متعددی که ازطرف نمایندگان تقدیم شد بتصویب رسید و لایحه برای شور دوم به کمیسیون فرستاده شد .

۷۵ هزار واحد مسکونی

امیرقاسم معینی وزیر کشور به تذکرات نمایندگان درباره لایحه پاسخ داد و گفت : امیدواریم دولت مجری خوبی برای این لایحه باشد.

وزیر کشور گفت : سیاست دولت در امر تامین مسکن‌برای طبقات متوسط و کمدرآمد بطور جدی پیگیری میشود و تا زمانی که مسئله مسکن برای طبقات کمدرآمد حل نشود این مسئله از اولویت بسیار برخوردار خواهد بود .

وزیر کشور افزود : کمبود مسکن با مسئله بساز و بفروش ها دو امر جداگانه است واگر تاکنون بساز و بفروشها خانه هائی می‌ساختند که برای‌افراد کمدرآمد نبوده‌است خانه‌لوکس ومدرن میساختند بعد در آنرا قفل می‌کردند تا گران بفروشند

وزیر کشور گفت : من صریحا اعلام میکنم که دیگر بساز و بفروشها نمیتوانندبصورت سابق کار خود را دنبال کنند زیراباا اجرای این لایحه ۷۵ هزار واحد مسکونی‌درتهران فروخته و یا به اجاره واگذار میشود. و دیگر با مسئله‌ای بنام مسکن روبرو نخواهیم بود. در مورد اجرای لایحه وزیرکشور اظهار امیدواری کرد کمجریان قانون با صنعت‌عمل و درستکاری بتوانند منویات‌شاهنشات‌آریامهر را بمرحله اجرا درآورند و در این میان همکاری مردم با ماموران نیز نقش مهمی را ایفا میکند .

سئوال ازدولت درمورد مسئولان خاموشی برق

در جلسه علنی امروز مجلس شورای ملی- محسن‌پزشکپور دکتر محمد رضا عاملی تهرانی سئوالی بشرح زیرتقدیم‌کردند:

ریاست محترم مجلس شورای ملی

خواهشمند است مقرر فرمائید وزیر صنایع و معادن - وزیر مشاور وسرپرست سازمان برنامه و بودجه - ووزیر نیرو در مجلس حضور یافته بپرسش‌های آورده شده در زیر پاسخ گویند :

۱- از چه تاریخ و بچه سبب مانع شدند و احدهای تولیدی صنعتی- واحدهای درمانی و دیگر واحدهای‌وابسته به شبکه اقتصاد ملی دارای ژنراتورهای مخصوص باشند ؟

۲- بااآنکه مجهز بودن واحدهای تولیدی صنعتی و کشاورزی و درمانی و ساختمانی آنهم در ابعاد وسیع،گذشته از جنبه اقتصادی آن از ضرورتهای امنیت ملی در شرایط اضطراری است آیا این مورد در روشهای طرح و اجرای برنامه‌ها اعمال گردیده است یانه وهرگاه جز این است سبب این عدم توجه چه میباشد و مسئولین آن چه کسانی‌هستند؟

۳- چه تعداد از کارخانه‌های مملکت دارای ژنراتورهای مخصوص میباشد واین ژنراتورها! مربوط بچه زمانی‌است وتجهیز دیگر کارخانه‌ها به ژنراتورهای مخصوص که پس‌از ضایعه خسران بار اخیر مورد توجه قرار گرفته است چهمدت زمانی به طول خواهد انجامید ؟

٤- میزان مسئولیت شرکت «آلستوم» پیمانکار ژنراتورهای‌سد رضاشاه کبیر و میزان مسئولیت شرکت ساتر‌پیمانکار سد رضا شاه‌کبیر ومیزان مسئولیت شرکت «هسازا» مشاور سد مزبور در ایجاد این نابسامانیها چه میباشد و اصولا نحوه اعمال مسئولیت و نظارت سازمان برنامه و بودجه ودیگر مراجع مسئول بر طرز کار کلیه شرکتهای مزبور چگونه بوده است که سبب بروز این ضایعه عظیم‌و خسران بار ملی گردیده است؟

وزارت نیرو اعلام کرد :

ساعات خاموشی تادوساعت کاهش می‌یابد

برنامه خاموشی برق مناطق مختلف شهر تهران تغییر می کند و بعلت افزایش تولید از امروز ساعات خاموشی برق نیز کاسته میشود.

همانطور که در اطلاعات روز چهارشنبه هفته گذشته ، خبر مربوط به کاهش ساعات خاموشی بچاپ رسید، بر اساس برنامه‌ای که از سوی وزارت نیرو تنظیم شده است از این هفته کاهش ساعات خاموشی برق شروع میشود وبتدریج‌به‌حداقل خواهدرسید کاهش ساعات خاموشی برق باافزایش تولید برق صورت میگیردکه‌درمردادماه‌سال جاری حداقل۳۰۰ هزار کیلووات بر تولید برق سراسری کشور افزوده خواهد شد میزان کمبود حدود ۷۰۰ هزار کیلووات است ولی تولیدرقم فوق میزان خاموشی برق را در ماه جاری حداقل به نصف تقلیل میدهد.

همچنین براساس برنامه‌ای کهاز سوی پیمانکار خارجی نیروگاه سد رضا شاه کبیر بوزارت نیرو داده شده است از امروز دومین مولد برق نیروگاه‌سد رضاشاه‌کبیرشروع بکار میکند و حداقل۷۰هزار کیلووات برق وارد شبکه سراسری خواهد کرد.

علاوه‌براین حدود ۳۶هزار کیلووات برق از ۲ مولد برق نیروگاه گازی شهرری در اختیار شبکه برق سراسری قرارمی گیردکه مجموعا میزان تولید بیش از یکصد هزار کیلووات افزوده میشود.

باافزایش این مقدار تولید ساعات خاموشی‌برق نیز کمتر میشودوحداقل نیمساعت و در بعضی مناطق تا۲ ساعت از میزان خاموشی کم خواهد کرد.

قرار است بتدریج که تولید برق افزایش می یابد ساعات خاموشی نیز از ٤ ساعت به ۲ساعت‌وسپس به کمترین مدت کاهش یابد.

اعتبار تازه

امروز اعلام شد که سازمان برنامه و بودجه با تخصیص اعتبارات تازه برای تکمیل و توسعه‌نیروگاههای برق‌موافقت کرد وبه وزارت نیرو اعلام داشت تامین اعتبارات طرح های تولید و توزیع آب و برق در سال جاری ازاولویت برخوردار است.

به همین منظور در طی‌سال جاری از محل اعتبار پیش‌بینی نشده‌قانون بودجه ۲۵۳۶ کل کشور بیش از یک میلیارد ریال اعتبار دراختیار وزارت نیرو قرار خواهد گرفت.

این اعتبار صرف توسعه وتکمیل نیروگاههای برق و خریدنیروگاههای جدیدخواهد شد.

یک مقام مطلع دراین مورد اظهارداشت از سال گذشته که کمبود تولید برق عنوانگردید سازمان برنامه و بودجه با توجه بااعتبارات حداکثر امکانات مالی را برای طرح های تولید نیرو فراهم ساخته ودر طی چند ماه گذشته نیز اعتبارات بیشتری به این طرح هاتخصیص یافته‌است.

خبرهای کوتاه

بخش خصوصی ۱۵۰ هزار تن برنج وارد میکند

۱۳ هزار تن برنج با نظارت اتاق اصناف پایتخت از طریق بخش خصوصی وارد و در تهران، زنجان، اهواز، شیراز، کاشان و اصفهان توزیع شد.

دومین پارتی برنجها بمیزان ۲۵ هزار تن تا آخر هفتهوارد میشود.

اتاق اصناف پایتخت اعلام کرد: بمنظور تامین برنج و حبوبات مورد نیاز تهران و شهرستانها کمیته نظارت بر مواد غذائی اتاق اصناف تحقیقات وسیعی را بعمل آورد و اجازه ورود ۱۵۰ هزار تن برنج از طریق بخش خصوصی دریافت شد.

اتاق اصناف یادآور شد : نرخ عمده‌فروشی برنجهای وارداتی ٤۸ ریال‌وخرده‌فروشی ۵۰ریال است و فروشندگان موظفند در تهران و سایر نقاط کشور قیمت‌های‌رسمی رارعایت کنند که در غیر اینصورت تحت تعقیب قانونی قرار خواهند گرفت .

خرید فراگیر تولید برق

ایران قرار است بزودی یک فراگیر فنی تولید برق خریداری کند.

این مجموعه قادر به تولید توربین‌های تولید برق، ژنراتور های مختلف و سیم‌های ولتاژ قوی خواهد بود . قبل از نهائی شدن این معامله ، مذاکراتی‌باچندین کشوراروپایی دیگر صورت گرفته بود .

این پروژه‌شامل‌تعلیم‌وآموزش کارآموزان ایرانی نیز خواهد بود تا پس از چند سال ایران از لحاظ تولید کارخانه‌های‌مولد برق و اداره آنها به سطح خودکفائی برسد.

مدیر عامل غله و قند و شکر بشوروی رفت

میر تقی‌سیرنك معاون‌وزارت بازرگانی و مدیر عامل سازمان غله و قندو شکر و چای کشور بمنظور بازدید از تاسیسات سیلو سازی و انبار های غلات‌و مزارع گندم بدعوت‌دولت‌شوروی به آن کشور رفت.

مدیر عامل سازمان بهسازی و عمران جنوب پایتخت

بفرمان مطاع ملوکانه آقای دکتر حیدرقلی عمرانی معاون وزارت بهداری و بهزیستی و قائم‌مقام وزیر در کانونهای کارآموزی بسمت مدیر عامل سازمان بهسازی و عمران‌جنوب پایتخت منصوب شد. وی قبلا در سمت رئیس هیئت مدیره و مدیر عامل‌سازمان تامین‌اجتماعی وزارت رفاه اجتماعی ورئیس بیمه‌های اجتماعی روستائیان انجام وظیفه نموده است .

اجتماع سپاهیان‌مشمول خدمات اجتماعی زنان

در گردهم‌آئی سپاهیان‌دانش مشمول خدمات اجتماعی زنان دوره هیجدهم استان مرکزی تیمسار سپهبدطباطبائی پیرامون رویدادها و پیشرفتهای نظامی و سیاسی ایران بعد ازشهریور ۱۳۲۰ سخنرانی کرد. درپایان جلسه که بمدت دو ساعت ونیم ادامه داشت بسئوالات‌حاضران در جلسه پاسخ داده شد.

نتایج کنکور روز ۲۰ امرداد اعلام میشود

ارسال درخواست پذیرش در دانشگاهها و موسسات آموزش عالی از ادارات پست سراسر کشور به سازمان سنجش آموزش رسیده است و اینک فقط‌از کشور تقریبا بپایان شهرستانهای دور تعدادی معدودی‌درخواست به‌تهران میرسد .

تاکنون در حدود ۱۸٤ هزار برگ تقاضای پذیرش‌به سازمان مورد بحث رسیده است و مسئولین سازمان اینک مشغول بررسی آنهاو تحویل به کامپیوترهاهستند

در تعداد معدودی از این تقاضانامه ها ناقص‌عمل شده است و تعدادی از داوطلبان نیز معادل دیپلم ایران‌از کشور های‌اروپایی، آمریکائی و آسیایی مدرک دارند تقاضا های این گروه تحویل هیئتی میشود تا ارزشیابی گردد و معلوم شود که معدل آنها با معدل ایران معادل است و در صورت معادل بودن‌تقاضای آنها ثبت و تحویل‌کامپیوتر شود .

همچنین عده‌ای اشتباها معدل کل را بجای معدل‌کتبی گذاشته‌اند که اشتباه آنها اصلاح شده است .

سازمان سنجش آموزش کشور تا روز جمعه از خاموشی برق استثناء شده بود و لذا تا روز جمعه مرکز محاسبات سازمان سنجش آموزش کشور کار خود را بطور شبانه روزی انجام داد و مقداری از تاخیر را جبران کرد ولی دیروزمجددا دچار خاموشی شد و درکار گزینش‌دانشجو وقفه افتاد .

در برنامه زمانی سازمان سنجش آموزش کشورروز ۱۲ مرداد برای اعلام‌اسامی پذیرفته شدگان رشته های شماره دار در دفترچه راهنما تعیین گردیده بود ولی خاموشی‌های برق سبب شده است که این مرکز نتو اند بموقع اسامی را استخراج و اعلام کند ولی مسئولین سازمان اینک در تلاش هستند تا زمان تاخیر را بحداقل برسانند و لذا احتمال دارد قبل از بیستم مرداد ماه بتوانند اسامی پذیرفته شدگان را اعلام‌کنند تا دانشگاههائیکه کلاس تقویتی زبان انگلیسی دارند دچار مشکل نشوند .

پس از اعلام نتایج‌اسامی رشته های شماره‌دار دانشگاهها و موسسات آموزش عالی ، نوبت انتخاب دانشجو برای‌رشته های بدون‌شماره در دفترچه راهنما خواهد شد .

حدود بیست و دو هزار دانشجو برای رشته های شماره‌دار دفترچه برای دانشگاهها و موسسات آموزش عالی‌انتخاب میشود و حداکثر تا روز بیستم مرداد ماه اسامی آنان اعلام میگردد .

لایحه جدید تشکیل اتاق اصناف ایران

طرح لایحه تشکیل اتاق اصناف ایران آماده طرح در هیات دولت شد . در صورت تصویب این لایحه درمجلسین، جرایم گرانفروشی و تخلفات صنفی افزایش می‌یابد و با انحلال واحدهای مبارزه با گرانفروشی، سازمان جدیدی کنترل نرخها را به عهده‌گیرد.

امروز گفته شد براساس لایحه‌ای که هم‌اکنون به دولت تقدیم شده است، دگرگونیهای زیادی در اتحادیه‌های صنفی ، اتاقهای اصناف و واحدهای مبارزه با گرانفروشی پدید میاید.

بموجب همین لایحه سیستم توزیع جدیدی‌در سراسرکشور بوجود خواهد آمد که دست واسطه را بکلی از امورخرید وفروش کالا بویژه مواد غذایی و مصرفی کوتاه‌میسازد.

به شرکتهای تعاونی تهیه‌و توزیع نیز اختیارات‌گسترده‌ای داده میشود تا هریک از این شرکتها نیازها و خواسته‌های واحدهای مربوط به خویش رافراهم آورند.

در لایحه تشکیل اتاق‌اصناف ایران همچنین پیش بینی شده است کلیه اتاقهای اصناف فعلی در سراسر کشور تحت نظریک اتاق اصناف کل که همان اتاق اصناف ایران باشد فعالیت‌کنند و سازمان وستادهای فعلی مبارزه با گرانفروشی منحل‌شده وبازرسان آن در سازمانی جداگانه بکار گماشته شوند.

باتاسیس اتاق اصناف ایران که یک رئیس در راس آن فعالیت دارد هماهنگی بیشتری بین کارهای مربوط به‌اصناف کشور بوجود میاید و ضمنا کلیه اتاقهای‌اصنافی که‌هم‌اکنون در شهرستانها منحل شده‌است دوباره دایر میشود.

۲۰ واحد تجارتی وانبار کالا دربازار اصفهان سوخت

عکس نشان دهنده قسمتی از خرابی حریق تیمچه قهوه‌کاشی‌های بازار اصفهان است

اصفهان - خبرنگار اطلاعات

در پی‌آتش سوزی‌تیمچه قهوه کاشیهای اصفهان،علت حریق از طرف کارشناسان سازمان‌دفاع‌غیر نظامی‌مورد رسیدگی قرار گرفت .

در جریان آتش سوزی مقدار زیادی پشم قالی - پارچه - چرخ خیاطی‌وقالی سوخت و میلیون ها ریال خسارت وارد آمد .

آتش ساعت ۹٫۳۰ دقیقه بعد از ظهرروز جمعه‌گذشته بطور ناگهانی‌در تیمچه‌قهوه کاشیها واقع در بازاربزرگ اصفهان زبانه کشید و در اندک مدت به بیش از ۲۰ واحد تجارتی و انبار کالا سرایت کرد .

باتوجه به‌اینکه‌روز های جمعه بازار اصفهان تعطیل است ، وقتی مردم متوجه شدند که حریق در حدقابل ملاحظه‌ای گسترش‌پیداکرده بود .

ماموران آتش نشانی بلافاصله‌درمحل آتش‌سوزی حاضر شدند و پس ازچهار ساعت تلاش حریق را مهار کردند .

مواد امتحانی کنکور اختصاصی دانشکده هنرهای دراماتیک

مواد امتحانی کنکوراختصاصی رشته های پنجگانه دانشکده هنر های دراماتیك اعلام شد. این دانشکده از میان شرکت کنندگان آزمون همگانی که حداقل یك سوم از کل نمرات آزمون را بدست آورده‌باشند یکصد دانشجو میپذیرد . در کنکور اختصاصی دانشکده‌هنر های دراماتیك‌هریك ازداوطلبان باید بتوانند از مجموع‌امتیازاتی که بر مبنای ۲۰ تعیین شده حداقل ۱۵نمره کسب کنند. مواد امتحانی و ظرفیت‌پذیرش هریك ازرشته های‌این‌دانشکده باین شرح است :

*در رشته نمایشنامه‌نویسی و ادبیات دراماتیك که ۳۰ دانشجو میپذیرد امتحان ذوق نویسندگی و توانائی در تنظیم داستان بصورت نمایشنامه‌بعمل میاید.

* آزمون رشته هنرپیشگی‌و کارگردانی باظرفیت ۲۰دانشجو بخش مهارت‌و توانائی دراجرای نقش است .

* تحلیل فیلم وشناخت‌اجرای دوربین و کار فیلمبرداری جزو موادامتحانی‌داوطلبان‌رشته‌سینما و تلویزیون و رادیو است که ۱۵ دانشجو میپذیرد.

در رشته دکور سازی‌وصحنه آرائی باظرفیت ۱۵ دانشجو ، امتحان طراحی و رنك آمیزی و نقاشی میشود.

* در رشته نمایش عروسکی که گنجایش پذیرش ۲۰ دانشجو دارد داوطلبان میتوانند در زمینه های مختلف‌نمایشنامه نویسی ، مجسمه سازی ،طراحی و هنرپیشگی امتحان دهند.

شرایط پذیرش دانشجو برای دوره‌های فوق لیسانس تربیت‌معلم

شرایط شرکت در دوره فوق لیسانس مشاوره و راهنمایی وزبان و ادبیات فارسی دانشگاه تربیت معلم اعلام شد .

دانشگاه تربیت معلم که برای نخستین بار در سال تحصیلی جدید در این رشته ها دانشجو می‌پذیرد آنان را، به عنوان مدرس تربیت می کندتابرای تدریس در دانشگاه ها و موسسات آموزش عالی آماده باشند.

دانشگاه تربیت معلم‌همچنین برای دوره‌های فوق‌لیسانس رشته های شیمی - زیست شناسی وفیزیک نیز در سال های تحصیلی‌آینده دانشجو خواهد پذیرفت .

شرط شرکت در دوره فوق لیسانس رشته‌مشاوره و راهنمائی دانشگاه تربیت معلم داشتن درجه لیسانس هر یک از رشته های روان شناسی ، علوم اجتماعی ، مشاوره‌و راهنمائی،آموزش ابتدائی و جامعه شناسی است و برای رشته زبان‌و ادبیات‌فارسی‌داشتن لیسانس این رشته با میانگین معدل۳ میباشد .

برای رشته مشاوره و راهنمایی در سال تحصیلی جدید ۱۵ دانشجو و برای رشته زبان و ادبیات‌فارسی ۱۰ دانشجو پذیرفته می - شوند .

۳ کارشناس نظامی شوروی در حمله جتهای مصر کشته شدند

نیویورک- رویتر- روزنامه نیویورک تایمز چاپ نیویورک در شماره امروز گزارش دادکه جت‌های مصری در حمله روز جمعه به یک پایگاه هوایی لیبی ضمن منهدم کردن ایستگاه مدرن رادار دست کم سه کارشناس نظامی شوروی راکه درپایگاه خدمت میکردند بهقتل رساندند.

نیویورک تایمز از قول دیپلماتهای عرب در بیروت نوشت انهدام ایستگاه مدرن رادار هدف اصلی جت‌های مهاجم مصری بود، اما براثر این حمله سه کارشناس نظامی شوروی کشته شدند. بەنوشته نیویورک تایمز در جریان‌حمله فرمانده روسی ایستگاه نیز زخمی گردید .

نیویورک تایمز با تکیه به گزارشهای رسیده از منابع دیپلماتهای عرب در بیروت می‌نویسد: دربی کشته شدن کارشناسان روسی یک هیات نظامی لیبیایی اجساد سه کارشناس مقتول را باهواپیما به مسکو برد.

ایستگاه منهدم شده سال‌گذشته بعنوان قسمتی از معامله تسلیحاتی بین شوروی ولیبی ساخته شد.این‌ایستگاه راداری نه‌تنها کشتی‌های مصری بلکه فعالیت ناوگانهای ایالات متحده وپیمان آتلانتیک شمالی (ناتو) رانیز کنترل میکرد.

قرار بازداشت «مجید حلوائی» تأیید شد

امروزاعتراض‌مجید حلوائی عضو سابق‌تیم‌ملی‌فوتبال، نسبت به بازداشتش درشعبه ۳۵جنحه مورد رسیدگی قرار گرفت و قرار دادیار شعبه ٤ دادسرای تهران مبنی بربازداشت وی تائید شد.

روز پنجشنبه گذشته باقرار «مدرس صادقی» دادیار شعبه چهار دادسرای تهران مجید حلوائی عضو سابق تیم ملی فوتبال باتهام ارتباط با یکزن شوهردار بازداشت شد.

مجید حلوائی نسبت باین قرار اعتراض کرد و پرونده برای رسیدگی به‌شعبه۳۵جنحه ارجاع شد. این شعبه نیز با تائید قرارصادره پرونده‌راصبح امروز به‌دادیار شعبه٤ برگشت داد.

درحال حاضر مجید حلوائی ممنوع الملاقات است پس از بازداشت «مجید» که بنابر شکایت شوهر زن مورد بحث انجام‌گرفت، همسرمجیدحلوائی نیز برای ادای شهادت و توضیح حضور یافت و بنفع شوهرش مجیدحلوائی گواهی داد. همسر مجید در بازپرسی گفت: شوهرش بیگناه است و گرفتار یک توطئه شده است. وی امروز نیز توضیح داد که مدارکی داردکه بیگناهی«مجید» راثابت می‌کند. از جمله «نوار» ضبط صوت که به دادیار شعبه ٤دادسرای تهران ارائه داده است ودیگر مدارک را بموقع ارائه خواهد داد.

از سوی دیگر شوهر زن که اتهام رابطه با او به مجید حلوائی زده شده است مدارک وشهودی را در اختیار دادیار قرار داده است. تابحال از همسر شوهر شاکی بازپرسی نشده است.

آتش‌سوزی در آبادان

۲ انبارچوب عدالت‌واقع در میدان پهلوی آبادان دستخوش حریق شد.

بلافاصله تیم آتش نشانی پایگاه دریائی خرمشهرجهت اطفاء حریق وارد عمل شد وبا تلاشی فراوان موفق گردید در مدتی کم آتش‌را مهارنموده‌واز بروزحوادث ناگوار جلوگیری کند.

شیوع تب مالت در شیراز گروهی را بستری کرد

شیراز - خبرنگار اطلاعات: شیوع تب مالت بین خانواده های شیرازی عده‌یی را بستری کرده است .

این بیماری براثر استفاده‌از لبنیات محلی بویژه پنیر که در شیراز اصطلاحا «پنیر شهری» خوانده میشود شیوع یافته و در هر خانه دستکم یکنفر را بستری نموده است .

از طرف سازمان بهداری و بهزیستی شیراز یک برنامه ضربتی برای جلوگیری از فروش لبنیات محلی پیاده‌شد و طی اطلاعیه‌یی از مردم خواسته شد از استفاده ازپنیر، خامه و شیر محلی خودداری کنند.

فیلم «پرچین» درمسکو جایزه گرفت

در دهمین جشنواره فیلم سکو که از ۱۶ تا ۳۰ تیرماه سال جاری در مسکو برگزار شد جایزه مخصوص وزارت آموزش وپرورش اتحادجماهیر شوروی به فیلم «پرچین» تهیه شده در امور سینمائی کانون پرورش فکری کردکان و نوجوانان بکارگردانی ارسلان ساسانی‌تعلق‌گرفت. فیلم«پرچین» قبلا نیز موفقیتهای چشمگیری در فستیوالهای جهانی از جمله در یازدهمین فستیوال‌بین‌المللی فیلمهای کودکان و نوجوانان در تهران و پانزدهمین فستیوال‌فیلم «گیخون» در اسپانیا داشته است.

افتتاح پروازهای هما بین تهران - لوس آنجلس

بررسی طرح برقراری پرواز های‌هواپیمائی ملی ایران به لوس‌آنجلس شروع شد .

براساس موافقت‌نامه های امضا شده ،هواپیمائی ملی ایران از ۳سال قبل اجازه‌پرواز به لوس‌آنجلس رابدست آورده است ، وعلت این که هنوز پروازهای لوس‌آنجلس برقرار نشده ، انجام اقدامات لازم برای فراهم آوردن امکانات‌فنی و تدارکاتی جهت این پروازها است.

یك مقام آگاه درهواپیمائی ملی ایران در این زمینه گفت: هم اکنون با جمبوجت هائی‌که به خدمت هواپیمائی ملی‌ایران درآمده ، امکانات پروازی«هما» به نحو چشمگیری گسترش یافته است ، بهمین دلیل‌انجام پرواز به لوس آنجلس بصورت جدی در دستور کار قرارگرفته است و علاوه بر آن هواپیمائی ملی ایران به چند شهر دیگر امریکا نیز پرواز برنامه‌ای‌دایر خواهد کرد.

هواپیمائی ملی ایران درحال حاضر ۹ پرواز بین تهران و نیویورك انجام میدهد که ۷ پرواز آ ن‌در مسیر تهران - لندن - نیویورك و دو پروازآن نیز در مسیر تهران -قاهره - پاریس و نیویورك است .

خبرنگار اطلاعات‌در این‌مورد گزارش میدهد : از آنجا که گروه کثیری از ایرانیان در ایالت کالیفرنیا امریکا زندگی میکنند ، برقراری پرواز های هواپیمائی ملی ایران به‌لوس- آنجلس بااستقبال فراوان‌مواجه خواهدشد، زیرا در حال حاضر ایرانیان مقیم لوس آنجلس و اصولا دانشجویان ایرانی مقیم کالیفرنیا برای آمدن به‌تهران و استفاده از تخفیف های دانشجوئی هواپیمائی ملی‌ایران ناچار هستند که پس‌از رزرو بلیط در دفتر هواپیمائی ملی ایران در لوس آنجلس ، با پرواز های داخلی امریکا به نیویورك بیایند تاترتیب حرکت آنها به تهران و بالعکس داده شود.

مراسم بزرك مذهبی ارامنه

بقیه از صفحه اول

در جریان‌اجرای برنامه‌های رسمی برگزار شد و ۱۱۰ نوزاد توسط کشیش ها غسل «تعمید» داده شدند .

قبل از اجرای برنامه‌یکصد دختر و پسر دانشجوی ایرانی و فرانسوی شرکت کننده در اردو های عمران ملی به پاک سازی محوطه کلیسا پرداختند .

تا امروز بیش‌از ۱۲هزار ارامنه ایرانی و کشورهای دیگر جهان‌با ۱۵۰۰اتومبیل به دشت چالداران وارد شدند و باین تعداد باز هم اضافه خواهد شد .

در مراسم قربانی امسال حدود ۶۰۰ گوسفند قربانی شد و بعضی از خانواده‌ها تا ۳ گوسفند قربانی کردند. ازصبح امروز مراسمیادبود «طاطاوس»دردشت چالداران آغاز میشود .

بموجب قانون جدید مالک و مستأجر

قانون مدنی حاکم بر روابط مالک و مستأجر است

محمدعلی سفری
وکیل دادگستری

با تقدیم لایحه تکمیل و تصویب شد به مجلس سنا رفت اجاره واحد های مسکونی به درآنجا هم تغییراتی دادند مجلس برمجموعه قوانین و بازبمجلس شورا آمد و بصورتی لوایحی که تاکنون برای امر که موجود است بتصویب رسید. مسکن داشتیم، یکی هم اضافه شد، مضافا بر اینکه دراین لایحه غیر از سازمانهای مسئول برای اجرای قوانین قبلی، شهرداری ها هم درردیف واحد های اجرائی قرار گرفتند.

باز هم قوانین متعدد

با تصویب قانون جدید، شاید برای عده‌ای این تصور پیش آید که دیگر تمام قوانین گذشته درباره مالک و مستاجر که باقتضای زمان انواع گوناگون دارد از میان رفته است از جمله قانون مصوب سال ۱۳۳۹ که درحال حاضردرمحاکم دادگستری مورداجرا است. ولی با وجودیکه دراخرین ماده قانون جدید اعلام شده.«از تاریخ اجرای این قانون، قانون مالک و مستاجر مصوب سال ۱۳۳۹ و سایر قوانین و مقرراتی که مغایر با این قانون است لغو میشود»

لکن درخودواین قانون موردی وجودندارد که ناگزیر نمیتواند قانون فعلی تنها قانون مالک و مستاجر باشد زیرا درماده ۲ قانون مواردی که مشمول مقررات این قانون نیست ذکر شده که از آن جمله است بند ۴ که میگوید:

«کلیه واحد های مسکونی واقع درمحدوده خدماتی شهرها و درشهرک ها که گواهی خاتمه ساختمانی آنها از تاریخ لازم الاجرا شدن قانون معاملات زمین مصوب سال ۱۳۵۴ صادرشده و میشود.»

وجود این بند در قانون بطوریکه ملاحظه میشود تعداد زیادی از واحدهای مسکونی را از مقررات این قانون مستثنی کرده است.

استثنای دوم که فوق‌العاده مهمتر است بند ۶ ماده دواست که میگوید:

«واحدهای مسکونی که پس از اجرای این قانون باجاره واگذار گردد.....»

این بند در حقیقت قانون را برای آینده موقوف الاجرا کرده که این امر بنوبه خودتازگی دارد چون معمولا قوانین برای آینده وضع میشوددرحالیکه این قانون بصورتی است که بخودی خود اجرای آن نسبت بآینده منتفی است و بنابراین فقط مشمول اماکنی میشود که درحال حاضر دراجاره است نه واحدهای مسکونی که از این پس اجاره داده میشود.

> *شهرداری ها در آینده بزرگترین موجر در برابر مستاجران خواهند بود ولی معلوم نیست طبق چه قانونی عمل خواهند کرد*

چه قانونی حاکم است

مسلما برای جمع کثیری که گرفتار رابطه حسنه ناپذیر مالک و مستاجر هستند این سئوال پیش می آید که اگر قوانین گذشته ملغی شده و قانون موجود هم فقط برای واحدهای مسکونی درحال اجاره است پس برای اجاره کردن اماکن درآینده چه قانونی حاکم است.

پاسخ این سئوال را اجازه بدهید مستند داده شود چون درآخرین جلسه‌ای که مجلس سنا باین لایحه رسیدگی کرد و رای دادیعنی جلسه ۲۲ تیر ماه امسال مخبر کمیسیون دادگستری مجلس سنا سناتور جلالی نائینی رئیس کانون وکلا پس از تصویب لایحه چنین گفت:

«... اصولا با دودسته پیشنهاد مواجه بودیم یک دسته ازطرف موجران و یک دسته ازطرف مستاجران و بدیهی است این نظرات چندان هم با هم وفق نداشتند ولی بیشتر پیشنهاد ها مبنی براین بود که احکام قانون مدتی اجرا شود و این نظر در کمیسیون دادگستری مورد توجه واقع شد و ازاین جهت کلیه واحدهای مسکونی که ازاین پس به اجاره داده میشود، اجاره تابع احکام قانون مدتی خواهد بود ولی نسبت به گذشته کمیسیون دادگستری بنابر مصلحت جامعه و برای حمایت حقوق مستاجران اینطور نظر داد که اجاره های سابق براجاره است نه واحدهای مسکونی که از این پس اجاره داده میشود.

مقرراتی که مغایر با این قانون است لغو میشود»

لکن درخودواین قانون موردی وجودندارد که ناگزیر نمیتواند قانون فعلی تنها قانون مالک و مستاجر باشد زیرا درماده ۲ قانون مواردی که مشمول مقررات این قانون نیست ذکر شده که از آن جمله است بند ۴ که میگوید:

«کلیه واحد های مسکونی واقع درمحدوده خدماتی شهرها و درشهرک ها که گواهی خاتمه ساختمانی آنها از تاریخ لازم الاجرا شدن قانون معاملات زمین مصوب سال ۱۳۵۴ صادرشده و میشود.»

وجود این بند در قانون بطوریکه ملاحظه میشود تعداد زیادی از واحدهای مسکونی را از مقررات این قانون مستثنی کرده است.

استثنای دوم که فوق‌العاده مهمتر است بند ۶ ماده دواست که میگوید:

«واحدهای مسکونی که پس از اجرای این قانون باجاره واگذار گردد.....»

این بند در حقیقت قانون را برای آینده موقوف الاجرا کرده که این امر بنوبه خودتازگی دارد چون معمولا قوانین برای آینده وضع

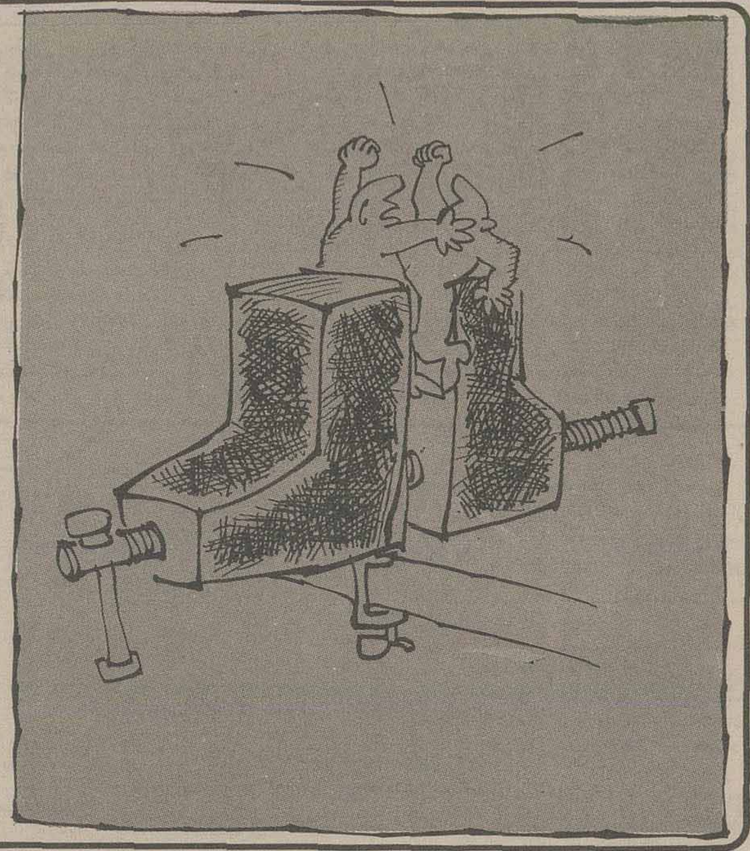

قانون مدنی مصوب ۱۳۰۷

فصل چهارم ــ در اجاره

مادهٔ ٤٦٦ـ اجاره عقدی است که بموجب آن مستأجر مالک منافع عین مستأجره میشود، اجاره دهنده راموجرواجاره کننده را مستأجرومورد اجاره‌را عین‌مستأجره گویند.

مادهٔ ٤٦٧ـ مورداجاره ممکن‌است اشیاء یاحیوان‌یاانسان باشد.

مبحث‌اول ــ دراجاره اشیاء

ماده٤٦٨ـدراجاره‌اشیاء مدت اجاره باید معین شود والا اجاره‌باطل‌است.

ماده٤٦٩ـ مدت‌اجاره‌ازروزی شروع میشود که بین‌طرفین مقررشده‌است‌واگر درعقداجاره‌ابتدای‌مدت ذکرنشده باشد ازوقت عقد محسوب‌است.

ماده٤٧٠ـ درصحت اجاره قدرت بر تسلیم عین مستأجره شرط است.

ماده٤٧١ ــ برای صحت اجاره‌باید انتفاع ازعین‌مستأجره باابقاءاصل‌آن ممکن‌باشد.

ماده٤٧٢ ــ عین‌مستأجره‌بایدمعین‌باشد، واجاره‌عین مجهول یامردد باطل است.

ماده٤٧٣ ـ لازم‌نیست‌که موجرمالک‌عین‌مستأجره باشدولی بایدمالک منافع‌آن‌باشد

ماده٤٧٤ ــ مستأجرمیتواندعین‌مستأجره رابدیگری‌اجاره بدهدمگر اینکه‌درعقد اجاره‌خلاف‌آن شرط‌شده باشد.

ماده٤٧٥ـ اجاره‌مال‌مشاع‌جائزاست‌لیکن‌تسلیم‌عین‌مستأجره موقوف‌است باذن‌شریک.

ماده٤٧٦ ــ موجر بایدعین مستأجره را تسلیم مستأجرکند ودرصورت‌امتناع‌موجر اجبارمیشودودرصورت‌تمذراجبارمستأجرخیار فسخ دارد.

ماده٤٧٧ ــ موجر بایدعین‌مستأجره‌رادرحالتی‌تسلیم نماید که‌مستأجربتواند استفاده‌مطلوبه ازآن‌را بکند.

ماده٤٧٨ ــ هرگاه معلوم‌شود عین مستأجره‌درحال اجاره بنحو متعارف رفتار کرده و تعدی یا تفریط نکند، ثانیا عین مستأجره را برای همان مصرفی که دراجاره مقرر شده و درصورت عدم تعیین درمنافع مقصوده که از اوضاع و احوال استنباط میشود استعمال نماید ثالثا مال الاجاره را در مواعدی که بین طرفین مقرر اسف تادیه کند و درصورت عدم تعیین موعد نقدا باید بپردازد.

ماده ۴۹۶ ـ اگر مستأجر عین مستاجره را درغیر موردی که دراجاره ذکر شده باشد یا از اوضاع و احوال استنباط میشود استعمال کند و منع آن ممکن نباشد موجر حق فسخ اجاره را خواهد داشت.

ماده ۴۹۴ ـ عقد اجاره بمحض انقضاء مدت برطرف میگردد

ماده ۴۹۸ ـ اگر عین مستاجره بدیگری منتقل شود اجاره بحال خود باقی است مگر اینکه موجر حق فسخ درصورت نقل را برای خود شرط کرده باشد.

ماده ۵۰۱ ـ اگر درعقد اجاره مدت بطور صریح ذکر نشده و مال الاجاره هم از قرار روز یا ماه یا سالی فلان مبلغ تعیین

> *اعتبار قانون جدید، فقط درمورد تعیین تکلیف واحدهای مسکونی است که اکنون در اجاره است*

شده باشد اجاره برای یک روز یا یک ماه یا یکسال صحیح خواهد بود و اگر مستاجر عین مستاجره را بیش از مدت های مزبوره درتصرف خود نگاهدارد و موجر هم تخلیه یداو را نخواهد موجر بموجب مراضات حاصله برای بقیه مدت و به نسبت زمان تصرف مستحق اجرت مقرر بین طرفین خواهد بود

ماده ۵۰۲ ـ اگر مستاجر در عین مستاجره بدون اذن موجر تعمیراتی نماید حق مطالبه قیمت آنرا نخواهد داشت.

ماده ۵۰۳ ـ هرگاه مستاجر بدون اجازه موجر در خانه یا زمینی که اجاره کرده وضع بنا یا غرس اشجار کند هریک از موجر و مستاجر حق دارد هروقت بخواهد بنارا خراب یا درخت را قطع نماید در اینصورت اگردر عین مستاجره نقصی حاصل شود برعهده مستاجر است

ماده ۵۰۵ ـ اقساط مال الاجاره که بعلت نرسیدن موعد پرداخت آن بر ذمه مستاجر مستقر شده است تبدیل به حال نمیشود.

مشکلات آینده

این بود کلیاتی از مقررات قانون مالک و مستاجر.

بموجب قانون مدنی و بطوریکه ملاحظه میشود بسیاری از قیود قوانین فعلی از جمله اینکه مستاجر حق سکونت تا سه سال را با اجاره‌ای که میدهد دارد و مالک نمیتواند اجاره را اضافه کند ویا بعداز انقضای مدت اجاره موجر بجزدر موارد خاص نمیتواند مستاجر را جواب کند و بسیاری موارد دیگر دراین قانون نیست ولی آیا در شرایط موجود اجتماعی و بخصوص وضعی که روابط سی و چند سال اخیر مالک و مستاجر بوجود آورده اجرای قانون مدنی میتواند مشکلات فعلی را حل کند بخصوص درمورد تغییر میزان مال الاجاره و مدت اجاره خود بحثی است مفصل که باید عمیقا مورد بررسی قرار گیرد.

ومطلب مهم دیگر اینکه آیا توسل به قانون مدنی برای اجاره این امکان را فراهم نمی سازد که بعضی از مالکین بهروسیله‌ای که ممکن است واحدهای مسکونی در حال اجاره را که قانون فعلی برآن حاکم است تخلیه کنند تا بموجب قانون مدنی فارغ از قیود قانونی فعلی باجاره بدهند.

نقش شهرداریها

گذشته ازاین موارد، باید نقش مهم شهرداری ها را نیز از این پس در روابط مالک و مستاجر نادیده نگرفت زیرا تاکنون مالک و مستاجر غالبا دوشخصیت حقیقی بودند و بخصوص مالکان، اما حالا با لایحه جدید شهرداری ها در بسیاری موارد جانشین و قائم مقام مالک خواهند شد در اجاره دادن واحدهای مسکونی.

چون درماده ۴ لایحه تقدیمی وزیر کشور بمجلس اعلام شده که مالکین واحدهای مسکونی مکلف هستند وضعیت ساختمان خودرا جهت بهره برداری کتبا به شهرداری محل اعلام نمایند و اگر ظرف سه ماه از تاریخ اجرای قانون واحد مسکونی بدون عذر موجه مورد بهره برداری قرار نگیرد شهرداری باید طبق مقررات این قانون واحد مسکونی را اجاره بدهد. بااین ترتیب، ملاحظه میشود که شهرداریها ازاین پس چه نقش عظیمی را در اجاره دادن واحدهای مسکونی دارند که قاعدتا باید بموجب قانون مدنی آنرا بجانشینی مالک باجاره واگذار کنند.

اما در همین قانون ودرماده ۸ آن اعلام شده که تعیین ضوابط مال الاجاره ، مدت اجاره و سایر شرایط آن و نحوه رسیدگی به اعتراضات مالک طبق آئین نامه اجرائی این قانون خواهد بود که طبعا وقتی بموجب قانون فعلی مالک و مستاجر دیگر هیچ قانونی جزقانون مدنی حاکم برسرنوشت مالک و مستاجر نیست وجود

بقیه در صفحه ۲۴

سانیو
SANYO
بهترین محصولات را عرضه میکند

زندگی راحت با محصولات سانیو

تلویزیون رنگی سانیو
تلویزیون سیاه و سفید پرتابل سانیو در اندازه و مدلهای مختلف
استریو ضبط صوت سانیو با ۲ بلندگو مدل STD 110
رادیوپخش استریو اتومبیل سانیو در مدلهای مختلف
اطو برقی سانیو
رادیو ضبط سانیو ۲ موج و ۳ موج در ۲۰ مدل مختلف
رادیو ضبط سانیو ۵ موج با ۲ بلندگو ـ آمپلی فایر ـ با حافظه
جارو برقی سانیو برای منازل
آرام پز سانیو در ۲ اندازه
جارو برقی سانیو برای هتلها ـ فروشگاهها
پلوپز سانیو در ۲ اندازه
آب میوه گیری ـ مخلوط کن سانیو
چرخ گوشت سانیو در ۲ مدل

نماینده انحصاری سانیو در ایران شرکت امرسون الکتریک
خیابان شاه ـ شماره ۲۴ ـ ساختمان امرسون ـ تلفن ۶۶۳۷۸۲ ـ ۶۴۳۵۱۸
تلفن نمایشگاه ۶۴۸۵۳۴ تلفن سرویس ۶۴۵۰۵۵

یات کلاب ایران

وینستون
فستیوال بین المللی اسکی روی آب
رقابت ونمایش باشرکت قهرمانان کشورهای مختلف
برنامه:
حرکات دونفره ـ حرکات مارپیچ ـ باله روی آب ـ حرکات کمدی
پیرامید ـ حرکات باچتر ـ پرش ـ و برنامه‌های دیگر .
کرج ـ سدامیرکبیر ـ چهارشنبه ۵ وجمعه ۷ مرداد شروع ساعت ۳ بعدازظهر
محل فروش بلیط : کلوب شاهنشاهی و محل اجرای برنامه یات کلوب (سد امیرکبیر)

بجای پوکه برای شیب سقف
از پوکه پشم سنگ
استفاده نمائید
قیمت هرتن ۵۰ تومان
ضمن اینکه سقف ایزوله میشود
رسوخ گرمای تابستان وسرمای
زمستان به داخل ساختمان کاهش می یابد
شرکت راک وول ایران
جاده مخصوص کرج ـ کیلومتر ۹ ـ کوی سب تلفن: ۹۵۳۳۳۶

اطلاعات ۱۳۰۴
بنیانگذار: شادروان عباس مسعودی
صاحب امتیاز و مدیر: فرهاد مسعودی
سردبیر: حسین بنی احمد
سال پنجاه و دوم
محل اداره: خیابان خیام. ساختمان اطلاعات
تلفن ۳۲۸۱

سخن روز

ایستگاه تاکسی

تجربه ایجاد ایستگاههای مخصوص برای تاکسی برای چندمین باردرتهران آغاز شده است.

از اخر هفته گذشته، طرح تأسیس ایستگاههای مخصوص برای سوار شدن مسافران تاکسی درتهران به مرحله اجراء درآمد. پیش از اجراء این طرح، پیشنهاد کنندگان آن با اعتماد کامل امیدواری میدادند که از این راه نه تنها بارسنگینی از دوش ترافیک پایتخت برداشته خواهد شد، هرج و مرج درراندگی تهرانی ها از میان خواهد رفت و سرگردانی مردم برای یافتن تاکسی همانند خاطره‌ی ناچیز فراموش خواهد شد. درتوصیف طرح مسافرگرفتن تاکسی ها درایستگاههای مخصوص همچنین یادآوری کردند:

درحال حاضر، مسافران برای یافتن تاکسی باید حلقوم پاره کنند، عربده بزنند، و درزیر آفتاب سوزان تابستان، عرق ریزان، نام مقصد خود را چندان بازگویند که گلوهایشان خراش بردارد. نیز گفتند: دروضع تاکسیرانی تهران چنان بلبشویی حکمرواست که مسافران برای یافتن تاکسی مورد نظر ـ وسیله‌یی که مسیرش با مقصد آنان همراه باشد ـ گاه ناگزیرند که به وسط خیابان هجوم بیاورند و بالنتیجه بخش اعظم خیابان را اشغال کنند و خواه ناخواه راه را برپیشروی آسوده دیگر وسایل نقلیه ببندند.

همزمان با این توضیحات، همین طراحان و طرفداران سرسخت جدی ایجاد ایستگاه تاکسی دردفاع از نظریه و راه حل پیشنهادی خود گفتند:

«با وجود ایستگاههای تاکسی، مسافران به میان خیابانها نخواهند ریخت، لاجرم راه رفت و آمد آسوده اتومبیلها باز خواهد ماند و از سوی دیگر، رانندگان تاکسی برای گرفتن مسافرناگزیر نخواهند بود که هرچند متر یک بار پدال ترمز را بفشرند و ناگاه صف طویلی از اتومبیلهای مختلف را پشت سرخود نگاه دارند.»

هرچه گفته شد، دلنشین بود و منطقی مینمود اما آنان که تجربه بیشتری درین خصوص داشتند، از آغاز میدانستند که این طرح نیز همچون آب درهاون کوفتن است. این گروه با برشمردن دلایل متعدد ثابت میکردند که طرح جدید نیز راه به جایی نخواهد برد و جز آن که برپریشانی ترافیک بیفزاید و مسافران را پابپای رانندگان تاکسی سرگردان سازد، حاصلی نخواهد داد. گزارشهای خبرنگاران گروه گزارش اطلاعات نیز درچند روز اخیر که بابررسی وضع تاکسیرانی درنقاط مختلف شهر تهیه شده، مؤید همین نظریه است.

اجراء طرح درنظرگرفتن ایستگاه مخصوص برای سوارکردن مسافر، برای متخصصان و کارشناسان ترافیک درتهران از هرگونه تازگی و بدعتی خالیست چرا که این برنامه بکرات و درشرائط مختلف درپایتخت تجربه شده و همواره با شکست و ناکامی بپایان رسیده است. و این طرح درحالتی با شکست هماغوش شده که شاید اگر بدرستی بمرحلهٔ اجراء درمی آمد، میتوانست اندکی از سنگینی ترافیک بلبشو و اوضاع قمر درعقرب تاکسیرانی درتهران بکاهد.

اما چرا چنین طرحی قبلا شکست خورده است و امروز نیز شکست آن را میتوان پیش بینی کرد؟ درپاسخ باید به چند نکته مهمتر از نکات دیگر اشاره کنیم:

۱ ـ ترافیک درتهران اوضاعی بلبشو و پرازهرج و مرج دارد، که درآشفتگی آن کلیه وسایل نقلیه مقصرند. بنابرین، تنها زمانی میتوان به بهبود وضع تاکسیرانی امیدوار بود که بنیاد ترافیک، بطور کلی، برمبنایی درست استوار شود.

۲ ـ درتهران، وسیله تاکسی به وسایل مشابه درشهرهای دیگر جهان کوچکترین شباهتی ندارد. تاکسی تهران پدیده‌یی است که نظیر و مانندش را درهیچ کشوردیگری نمیتوان یافت. اگر درشهرهای بزرگ جهان، تاکسی ها دارای ایستگاههایی مخصوصند، بعلت کثرت این وسیله است نه قلت آن.

۳ ـ تاکسی زمانی میتواند ایستگاه مخصوص داشته باشد که همانند کلیه شهرهای پیشرفته جهان، تنها حق سوار کردن مسافریا مسافران را یکجا دارا باشد. نه مانند تهران که تاکسی یک اتوبوس کوچک است و معمولا تنها مسیری مشخص و معلوم را می پیماید و حتی برای نمونه از خیابانهای فرعی سردرنمی آورد... و نکات دیگر.

نهایت، با اشاره به مساله دیگری، سخن روز را به پایان میبریم: اختصاص ایستگاه های معلوم‌برای تاکسی زمانی میتواند مؤثر افتد که وظیفه پلیس راهنمایی تنها جریمه کردن اتومبیلهایی نباشد که درنقاط ممنوع پارک کرده‌اند. جریمه چنین متخلفینی ضرورت دارد اما بشرط آن که پرداختن به جریمه کردن چنین رانندگانی، پلیس راهنمایی را از تنبیه رانندگان خلافکاری که با سبقتهای بیجا، ویراژ دادنها و ارتکاب به بسیاری از خلافکاری دیگر درحال حرکت بازندارد زیرا تاثیر این گروه رانندگان برپریشانی ترافیک صدها برابر بیش از رانندگانی است که از سرناچاری و ناگزیری درنقاط ممنوعه پارک می کنند.

شالوده‌ایمان غرب،میلرزد!

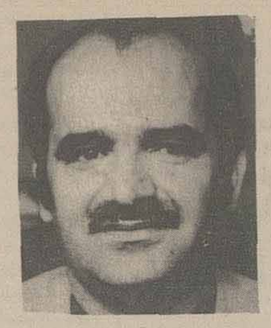

حسین مهری ـ پاریس

واگیره گریز از مرکز، تنها در قلمروهای سیاسی و عقیدتی نیست که در غرب از هر سو تند باد برمی خیزاند، بلکه جهان ایمان غرب نیز شالوده هایش از این حرکت گریز از مرکز می لرزد. کلیسای کاتولیک، امروز با یک سرکش سرسخت روبروشده است که بیم آن است به یک «لوتر» نوتبدیل شود. «لوتر» نو، یک کشش خودشان است: سراسقف «مارسل لوفور» که بانگ بلندش این است: «کلیسا، پراز دزد، پر از مزدور، پر از گرگ است.»

چند روز پیش ابرهای توفانی در آسمان دهکده «اکون» در سویس فرانسوی زبان به زمین نزدیک شد و وقتی که سراسقف «لوفور» در قیام «سنت گرایانه» اش علیه پاپ‌رم به نقطه بی بازگشت رسید، چهار هزار هوادار اروپایی غربی او همراه با هشتاد کشیش از سراسر جهان با اتوبوس و قطار، خود را به «دهکده عصیان رسانده بودند. آن ها بر نیمکت های چوبی و بر چمن‌های تازه چیده نشسته بودند و به موعظه‌های «لوتر» وارو جسورانه سراسقف که جامه تمام سنتی کشیشان را برتن داشت، گوش سپرده بودند: « در بیست سال گذشته، واتیکان، دوست دشمنان ماشده است. همین تازگی ها بود که «یانوس کادار» که آن همه مسیحی مومن را در مجارستان به گلوله بست در واتیکان پذیرایی شد. و رود بدعت گزاران، کمونیست ها، فراماسون‌ها و «نوآیین» ها به واتیکان آزاد شده است.»

«لوفور» پایه‌های طغیان خود را برتاریخ گذاشت: «ما به خیر و صلاح کلیسا عمل می کنیم. پاپ کیست؟ واتیکان چیست؟ واتیکان، تنها اقامتگاه جانشین قدیس پطرس است. کانون راستین، کلیسای مقدس است. اگر از ما بپرسید آینده‌مان چیست می گویم آینده‌مان، گذشته ما است. «سراسقف این بگفت و برغم دستورهای واتیکان، چهارده کشیش و شانزده نوکشیش را منصب رسمی داد و جامه رسمی پوشاند و این، بزرگ‌ترین شقایق در کلیسای کاتولیک رم را آغاز کرد.

«لوفور» که اکنون ۷۱ سال دارد زمانی سراسقف مبلغان مسیحی در سنگال بود. نیز به عنوان اسقف در فرانسه و به عنوان رئیس شورای «آباء روح‌القدس» خدمت کرده است. او در سال ۱۹۷۱ با این اعتقاد که دومین شورای آزادمنش سازی واتیکان خطای فاحشی بوده است، دانشکده مذهبی شورش گر خود را در سویس بنیاد گذاشت تا بنا برسنت های قدیم، کشیش تربیت کند. او تمرکز قدرت کلیسایی و کمونیسم را به باد سرزنش گرفته است اما جهاد اصلی اش معطوف به برگزاری «ایین عشای ربانی به زبان لاتین قدیم است که شورای «ترنت» در سال ۱۵۶۲ آن را رواداشت و به آیین عشای ربانی پاپ پل ششم که به زبان لاتین ساده تری اجرا می شود و به برگزاری آیین عشای ربانی به زبان‌های امروزی که پس از پیدایش واتیکان دوم به تقریب جهانی شده است، عقیده ندارد. مناقشه تا ۲۹ ژوئن سال گذشته آهسته در جوشش بود. در این روز، «لوفور» سیزده تن از فرهیختگان دانشکده به رسمیت شناخته نشده خود را خود سرانه به کشیشی گمارد. یک ماه بعد واتیکان اعلام کرد که سراسقف از همه مناصب کلیسایی خود منفصل شده است. «لوفور» که فرمان را نادیده گرفته است به کرات آیین های عشای ربانی به سبک کهن را این جا و آن جا در اروپا برگزار کرده است. هوادارانش حتی کلیسایی را در پاریس تسخیر کرده‌اند و در همین پاریس بود که «لوفور» در ماه گذشته، ۱۵۰ کودک را غسل تعمید داد.

در هفته‌های پیش از انتصاب‌های نو، پاپ ششم بیش از سه بار هشدارهای سخت به «لوفور» داد و ماه گذشته در بار عام هفتگی‌اش به کنایه گفت که «مسیح، خود، امکان بیرون راندن هر کس را که بر وحدت کلیسا لطمه زند از جمع برادران می پذیرد. بیستم ژوئن، پاپ یک نامه خصوصی دست نوشت برای سراسقف فرستاد و از او تمنا کرد به رم اقتدا کند. درست دو روز پیش از انتصاب های نو، پل آیینی که برای معرفی کاردینال های جدید بر پا شده بود، آخرین سخن را بر زبان آورد: اسلاف ماکه سراسقف می پندارد به انضباط آن‌ها اقتدا می کند، تمردی را که همانقدر گستاخانه‌ست که زیان آور، این همه وقت تحمل نمی کردند، چنانکه ما تحمل کرده‌ایم.

این چنین تصادمی سخت احتراز ناپذیر است و واتیکان دو چاره بیش ندارد: محروم سازی «لوفور» از اختیاراتش، و طرد آشکار او. نیز امکان دارد که واتیکان بی آنکه به اقدام خاصی دست یازد، «لوفور» را، کشیش بیرون از چار چوب کلیسا اعلام کند. آنچه شورش «لوفور» را خصوصیت می بخشد «انقلاب ارتجاعی» اوست، به کلام دیگر «ارتجاع انقلابی» اش. او را نو آوری‌های کلیسا و دمسازی های آن با، زمانه که یک ناگزیری آشکار است برمی اشوبد. او میل بازگشت به صدر مسیحیت، به عصر پاکیزگی، سرگی و سخت گیری دارد، بازگشت به زمانی ناهمزمان. با این همه، انقلاب او و حکایت دیگری ست از آنکه در دستگاه کلیسا، چیزی غلط است و در واقع، چیزهایی!

شناخت علل و پیدایش اعتیاد و راه مبارزه با آن

دکتر ایرج سیاسی

من خیلی مشتاق بودم، که بتوانم بطور دقیق علل اعتیاد را تشریح کنم و اگر موضوع مطلب من درباره علل بروز بیماری ذات‌الریه بود، میتوانستم بسادگی چند علت علمی را عنوان کنم ولی اعتیاد، موضوعی است روانی و بدنی و اجتماعی و بهمین دلیل مافقط نظریه ها و فرضیه هائی درباره علل اعتیاد داریم.

اغلب کارشناسان معتقدند به همان تعداد که معتاد وجود دارد، بهمان میزان نیز دلیل برای اعتیاد موجودست، یعنی هرفردی علت اعتیادش مربوط به خود آن فرد میشود.

سعی دراین که علتی واحد برای اعتیاد پیدا شود بسیار فریبنده است و کوششی است خام و بیهوده. اگر کسی به شما بگوید که چون اغلب معتادان فقیرند، پس فقر باعث اعتیاد میشود فقط نادانی خودرا برملا کرده، چون بسادگی میتوان نشان داد که اعتیاد در تمام طبقات اجتماع وجود دارد، بخصوص در طبقه مرفه که نسبت معتادان آن زیادترین است. اگرکسی به شما بگوید که علت اعتیاد بیکاری و داشتن وقت فراغت بیش ازحد است، میشود به اسانی نشان داد که بموجب آماری که داریم اکثریت قریب باتفاق افرادی که برای درمان مراجعه میکنند، شاغل هستند بویژه در مشاغلی مثل رانندگی و غیره که وقت زیادی برای بیکاری نمی‌ماند. اگرکسی بشما بگوید که علت اعتیاد وجود محدودیت‌ها و محرومیت‌های جنسی است، میتوان بآسانی نشان داد در ممالکی که این موضوعهارا آزاد کرده‌اند، مثل سوئد و امریکا، درآنجاهم اعتیاد کاملا شایع است. پس مابابد درباره دو موضوع تعمق و اندیشه کنیم، یکی عللی است که آشکارست، مانند اگر ماده مخدر وجود نداشته باشد، اعتیاد بآن ماده وجود ندارد. این موضوعی است بدیهی وروی این موضوع بدیهی، مملکتی مثل چین در مدت نسبتا کوتاهی اعتیاد معروف چین را ازبین برد و همه مردم دنیا درآن زمان میدانستند که نصف چینیها تریاکی هستند. باوجود این آنها اعتیاد را ظرف مدت کوتاهی ریشه‌کن کردند. یعنی به این کارنداشتند که معتاد را دکتر درمان کند، یاآنگیزه افراد برای اعتیاد چیست، یااینکه چراشخصی دنبال تریاک میرود؟ باینها کاری نداشتند و طبیب و مددکار وروانشناس را نیز مسئول این کارنکردند. فقط در مرزها رابستند و نگذاشتند تریاک وارد شود که همزمان کشت خشخاش راهم ممنوع کردند، بدین ترتیب در عرض مدت کوتاهی اعتیادی که نصف ملت چین را دربرگرفته بود از بین رفت. پس لازم است مابدانیم اگر ماده مخدرنباشد اعتیاد هم نیست که این امری است بدیهی. ازاینکه بگذریم علت بعدی موضوع، دسترسی به ماده مخدراست که ممکن است وجود داشته باشد، ولی دسترسی بآن بااشکال مواجه شود، البته اینهم امری بدیهی است که بازفراموش میشود‌اهرچه دسترسی بماده مخدر آسانترباشد، امکان اینکه تعداد بیشتری افراد ازآن استفاده کنند زیادتراست. بنابراین آنچه که باید مورد توجه دقیق قرارگیرد، پیشگیری است و لازمست توجه کنیم که یکی از مهمترین وسائل پیشگیری این است که دسترسی بمواد مخدر را مشکل کنیم، یعنی هرنوع اقدام لازم را برای مشکل ساختن دسترسی افراد به مواد مخدر انجام دهیم.

ازآنجا که عرضه مواد مخدر باعث گسترش اعتیاد می‌شود باید عرضه را کم کنند و اگر عرضه را ازبین ببرند دیگر اعتیادی وجود نخواهد داشت. این موضوع ازنظر تاریخی خیلی جالب است، نه تاریخ خیلی دور، بلکه تاریخ نسبتا نزدیک. بیست و دو سال پیش قانون منع کشت خشخاش درایران تصویب شد و کشت آن کاملا از بین رفت. بااین ممنوعیت آنطور که تخمین زده شد قریب یک میلیون ایرانی که درآن زمان به تریاک معتاد بودند در عرض ۱۴ سال یعنی تاشروع کشت مجدد، به دویست سیصد هزارنفر تقلیل پیداکرده بودند و بااین حساب، ضمن کم کردن عرضه یامشکل کردن آن، مهمترین قدم پیشگیری را میشود انجام داد و جوانان می‌توانند نقش ارزنده‌یی دراین مورد داشته باشند.

راههای مبارزه

نیروهای انتظامی مسئول کم کردن و از بین بردن عرضه مواد مخدرند پس مابابد ببینیم چگونه برنامه همکاری دراین زمینه بین جوانان کشور و شهربانی‌ها و ژاندارمری‌ها را میتوان تنظیم کرد.

پیشنهادهای بسیاری درباره این موضوع مطرح شده که ذکر چند مورد آن بی‌بهره نیست. برای مثال پیشنهاد شدکه افراد بدون این که مجبور باشند خودرا معرفی کنند بتوانند تلفن کرده عوامل پخش مواد و محل تجمع معتادان و محل شیره‌کش خانه‌ها و غیره را به مسئولین انتظامی گزارش دهند. همچنین پیشنهاد شد که شهربانی هرمحل برای جوانانی که داوطلب همکاری در مبارزه بااعتیاد هستند کارت شناسائی صادرکند تاآین جوانان بتوانند توجه مقامات انتظامی را به قاچاقچیان و صاحبان شیره‌کش خانه‌ها و دیگر عوامل اعتیاد جلب کنند. باز پیشنهاد شد که راندن عوامل اعتیاد از هرمحله، بعنوان فعالیتی در جهت پاکسازی محیط زیست محسوب شود و جوانان هرمنطقه بابرخورداری از حمایت مقامات انتظامی، متشکل شوند و عوامل اعتیاد را از محله خود برانند. همچنین پیشنهاد شد که از تمام امکانات استفاده شود تاجوانان بیاموزند که عامل فروش مواد مخدرهرچقدر در ظاهر بیچاره و مفلوک و حقیر بنظر آید، نباید مورد ترحم و ـ دلسوزی قرارگیرد، چون آنچه پخش میکنند از وبا مهلک‌تراست. به جوانان باید آموخت که بهرطریق باید باتمام عوامل اعتیاد در هرسطح جنگید، زیرا نادیده گرفتن عامل پخش کوچک به دلیل اینکه باید دنبال عوامل بزرگ‌تر رفت، برداشتی است که بزرگ‌ترین مانع راه مبارزه بااعتیاد شده است و دراینجا آنچه از عهده جوانان برمی‌آید، تنگ کردن عرصه به عوامل کوچک است. چنانچه عوامل کوچک بطور مداوم مورد تهدید و بازداشت قرارگیرند تاجائیکه یاازاین کاردست بکشند و یا از تمام مناطق شهر طرد شوند، آنوقت عوامل بزرگ‌تر مجبور خواهند شد یادست از کارکثیف خویش بردارند و یا از مخفی‌گاههایشان بیرون آیند و خود گوشه خیابانها بایستند و مورد تهدید و بازداشت قرارگیرند.

عوامل روانی

مبحث دوم مامربوط میشود به تقاضا که طرف دیگر قضیه است، یعنی ممکن است چیزی در بازارباشد و مشتری نداشته باشد. یک فرضیه این است که بشر از وقتیکه متمدن شد، همیشه به دنبال این بود که موادی پیداکند برای اینکه چند صباحی یاچند ساعتی خودرا از عالم واقعیت جداسازد. وقتی تاریخ را نگاه کنیم، می‌بینیم که تخمیر مشروبات الکلی از وقتی که ماتاریخ نوشته داریم وجود داشته و در تمدنهای مختلف ازان استفاده کرده‌اند. ولی این امربهیچ وجه نمیتواند توضیح کافی برای ماباشد که چرا

بقیه در صفحه ۲۳

درمدارس دولتی خدمات جنبی عرضه می شود...

افکار یک پادشاه

نوشته: ر ـ ک ـ کارانچیا

۵۷

زمان، برای قبضه کردن شرکت نفت انگلیس مساعد نبود

سئوال ـ سیاست او در قبال شرکت نفت چه بود؟

جواب ـ او هنگام بدست گرفتن زمامداری، شرکت نفت را دعوت کرد که با دولت بر اساس شرایطی که در قطعنامه مجلس تعیین شده است وارد مذاکره شود.

شرکت نفت تا مدتی بی اعتنا باقی ماند. اما فشاری که ازطرف مصدق و هواخواهان وی در مجلس اعمال می شد همچنان بی امان ادامه یافت و شرکت ناگزیر گردید یکی از مدیران خود را که «ن. آ. گس» نام داشت برای مذاکره با مجلس به تهران بفرستد. مذاکرات حکیمی ـ گس به شکست تام و تمام منجر شد چون شرکت حاضر نبود روشی مترقی و سازگار با موج احساسات ملی که سراسر مملکت را فرا می گرفت در پیش گیرد، بلکه اصرار داشت که همچنان دو دستی به قرارداد عتیقه شده‌ای که در ۱۹۳۳ با ایران بسته بود بچسبد.

سئوال ـ من نمی توانم درک کنم که چرا در آن سالهای بعد از جنگ زمانی که چرچیل از مسند قدرت برکنار شده و دولت کارگری انگلستان که با عطاکردن استقلال به هند در ۱۹۴۷ دست اندرکار برچیده کردن بساط امپراطوری بریتانیایی بود، روشی مترقی در برابر کشوری مانند ایران در پیش نگرفت؟

جواب ـ این بسیار عجیب بود، ولی حقیقت داشت که دولت کارگری در برابر تقاضاهای مشروع و حقه ملت من روشی خصمانه در پیش گرفت، گرچه ایران و نفت آن به انگلستان کمک کرده بودند تا نه در یک جنگ، بلکه در دو جنگ جهانی به پیروزی برسد. تا ۱۹۴۷ پالایشگاه آبادان به عظیم ترین پالایشگاه جهان تبدیل شده بود و تولید آن از ۱۹ میلیون تن که «تولید هدف» بشمار می رفت تجاوزکرده بود افزایش تولید به شرکت کمک کرده بود تا سود های هنگفت بیاندوزد، سودهایی که بنوبه خود خزانه دولت انگلستان را نیز از برکت مالیاتهایی که از شرکت می گرفت غنی و مالامال کرده بود.

هیاهوی مصدق

سئوال ـ وقتی مذاکرات گس ـ حکیمی شکست خورد مصدق چگونه واکنش نشان داد؟

جواب ـ مصدق هیاهویی علیه دولت بر پا کرد و حکیمی را بخاطر سوء تدبیر در انجام دادن مذاکرات محکوم نمود و او را سر سپرده دولت انگلیس نامید. او حتی از این هم دور تر رفت و اعلام کرد که حکیمی یک خائن است حکیمی عاقبت استعفای خود را در ژوئن ۱۹۴۸ تسلیم نمود.

سئوال ـ انتخاب بعدی شماچه کسی بود؟

جواب ـ عبدالحسین هژیر که سیاستمداری جوان وپرانرژی بود بعنوان نخست وزیر بعدی منصوب شد. اوتوجه یافت که زمان هنوز برای قبضه کردن شرکت نفت انگلیسی بصورتی که ازطرف مصدق تقاضا میشد مساعد نیست، به این دلیل ساده که ایران تجارب فنی لازم صنعت نفت را دراختیارنداشت.

سئوال ـ دراین صورت برنامه هژیر برای آرام کردن مصدق ازچه قرار بود؟

جواب ـ اومتوجه بود که درهرمذاکراتی باکارشناسان نفتی انگلیسی ایران بدلیل عدم احاطه براموروواطلاعات نفتی به آسانی شکست خواهد خورد، بنابراین پیشنهاد کرد که ایران برای آنکه بتواند باشرکت مبارزه کند حداقل ازخدمات سه کارشناس خارجی از برخی ازکشورهای بیطرف اروپایی استفاده کند.

سئوال ـ آیا این پیشنهاد حرکت سنجیده وحزم آمیزی ازطرف نخست وزیر نبود؟

جواب ـ من اینطور فکر میکنم چون ایران ناگزیر بود که قبل از داخل شدن درهرمذاکره‌ای باکارشناسان انگلیسی بر واقعیات وارقام پیچیده وبغایت فنی صنعت نفت احاطه پیدا کند. به این دلایل بود که من هژیر را حمایت کردم واورا درطراحی وتهیه یک یادداشت ۲۵ ماده‌ای که گناهان عمدی وسهوی شرکت را برملا میکرد یاری دادم.

سئوال ـ آیا این حرکت باتائید مصدق روبروشد؟

جواب ازیک طریق آری، اما مصدقی که هنرپیشه مادرزاد بدنیاآمده بود نمیتوانست ازبازیگری خود داری کند، دعوت ازسه کارشناس خارجی متعلق به کشور های بیطرف اروپایی اوراوایادیش را چنان به خشم آورد و تعرض بی امان تازه‌ای را برپا کردند که منجر به سقوط هژیر گردید.

سئوال ـ بعد از آن چه اتفاق افتاد؟

جواب ـ گرچه من میرزامحمد ساعد را به نخست وزیری منصوب کردم، بهرحال روشن بود که نه فقط مصدق بلغمی مزاج وپلاوان اوبلکه همچنین تمام مجلس ودرعین حال مطبوعات ومردم دیگر خواهان درگیری رویاروباشرکت نفت انگلیسی بودند، رفتار بی تفاوتی ناهنجار شرکت آنها را ملتهب کرده بود. یک باردیگر «گس» ازطرف شرکت به ایران فرستاده شد ولی مذاکرات محکوم به ناکامی گردید.

ناتمام

نامه به سردبیر

منظور از آموزش دانشگاهی چیست؟

بر گزاری همایش‌ها به دلیل نظر خواهی دمکراتیک و تعیین مشی و راه حلهای کلی و همه جانبه است، نه برای اظهار نظر شخصی و خالی از هر گونه جنبه عمومی. همایش آموزشی بابلسر نیز بدین دلیل تشکیل شد که مسایل و مشکلات در این زمینه ازادانه توسط استاد و دانشجو مطرح گردد و راه حلهائی کلی و علمی جهت بر طرف نمودن این مشکلات عرضه شود.

اما در این گرد همایی، این هدف که برنامه‌ریزی، فعالیتی است جمعی در جهت منفعت عامه فراموش شده و محتوای آموزشی و تاثیر آن برروی جامعه و هدف از آموزش از یاد رفته است.

مبارزه با بیسوادی و گسترش آموزش که نقش اساسی را دار است و اولویتی که در این مورد به آموزش ابتدایی و آموزش بزرگسالان داده شده است از یادها رفته، در حالیکه روشن است آموزش متوسطه و فنی و دانشگاهی باید همزمان با آن پیش رود نه دومی، سریع‌تر از اولی!

ضمن همایش آموزشی بابلسر، در کمیته استاد در جامعه «اشاره بدین شد که باید یک استاد علاوه بر مدارک تحصیلی، توانائی تدریس نیز داشته باشد و این تنها اصل کلی بود که در این جا مطرح گردید، ولی آیا معیاری برای تشخیص این توانایی نیز گذارده شده و آیا بفرض گذاشتن چنین معیاری،

بقیه در صفحه ۲۳

چهل سال قبل...

تشریف فرمایی اعلیحضرت همایونی و والاحضرت ولایتعهد به کارخانه هواپیما سازی

ساعت ۵ بعدازظهر موکب مبارک اعلیحضرت همایون شاهنشاهی ووالاحضرت ولایت عهد درمقابل محوطه پارک مرکزی نزول اجلال فرمودند. آقای رئیس الوزراء وآقای رئیس مجلس شورای ملی واقایان وزراء وافسران ارشد ارتش ونیروی هوائی مقدم مبارک شاهانه را استقبال کردند وگارد مخصوص نگهبان مراسم احترامات نظامی را معمول داشت. اعلیحضرت همایون شاهنشاهی ووالاحضرت ولایتعهد درحالیکه بناهای کارخانه شهباز واشیان هواپیماهارا ازنظر مبارک گذراندند بمیدان پرواز تشریف فرما شدند.

درمیدان پرواز هواپیماهائی که تازه اززیردست متخصصین هنرمند ایرانی ازکارخانه بیرون امده وآماده پرواز بودند خلبانان ومکانیسین ها نیز درجلوی آنها بحالت خبردار ایستاده بودند. بالهای سیمین هواپیماها درپرتو اشعه تابان خورشید رخشان بود وپرچم سه رنگ ملی وشکل تاج پهلوی که درروی جبهه وبال آنها نقش شده بود تلولو ودرخشندگی مخصوص داشت.

اعلیحضرت همایون شاهنشاهی ووالاحضرت همایون ولایتعهد بادقتی مخصوص هواپیما ها وخلبان هاراسان دیده وسپس اجازه فرمودند که پرواز نمایند.

دراین موقع پروانه ها بکارافتاد وهواپیماها بعداز پیمودن مسافتی ازروی زمین کم کم با انتظامی کامل درروی فضا اوج گرفته چندین بار فضای میدان را درنوردیدند وسپس مشغول معلق زدن ونمایش عملیات حیرت اور شدند. درتمام طول مدتی که هواپیماها دربرواز بودند اعلیحضرت همایون شاهنشاهی ووالاحضرت همایون ولایتعهد درمیدان توقف فرموده با دقت مخصوص عملیات آنهارا ملاحظه میفرمودند واثار رضایت خاطر خطیر ملوکانه کاملا آشکار بود.

چون نمایشات بپایان رسید هواپیماها درقیمت شمالی میدان فرود آمدند وسپس آهسته پیش آمده دریک صف درمقابل ذات مبارک همایونی قرار گرفته خلبانان نیز ازجایگاه خودپائین آمده ودرمقابل هواپیماها بحالت احترام ایستادند. اعلیحضرت همایون شاهنشاهی ووالاحضرت همایون ولایتعهد مجددا بجلوی هواپیماها تشریف فرماشده وسروان ابوالفتح افخمی رئیس سرویس پست هوائی واموزشگاه خلبانی را که جزوخلبانان بود مورد مرحمت ملوکانه قرار دادند. سپس اشیانه هواپیمای سه موتوره پستی وشعبات دیگری ازکارخانه ها مورد بازدید ذات مقدس ملوکانه ووالاحضرت همایون ولایتعهد قرار گرفت وساعت ۶ بعداز ظهر به کاخ سلطنتی بازگشت فرمودند.

رئیس بیمارستان زنان

اقای دکتر محمد علی موید حکمت پزشک اداره فنی بهداری کل اخیرا بریاست بیمارستان زنان وکودکان انتخاب و مشغول کار شده‌اند. آقای دکتر جهانشاه صالح رئیس سابق بیمارستان زنان بریاست بیمارستان وزیری برقرار گردیدند

عزیمت بازرس

آقای محسن مهرداد رئیس تنظیمات داخلی وبازرس وزارت داخله برای بررسی ساختمانهای شهری وبازرسی امور قم وعراق وبروجرد امروز صبح بطرف قم عزیمت کردند.

فوت

آقای محمدعلی قائم مقام رضوی پدر آقای مشار نماینده مجلس شورای ملی امروز ساعت ۷ صبح فوت نمودند.

فرو ریختن دو دکان

دیشب درمسیر نهرابی که درسمت غربی خیابان ری واقع شده است جنب کوچه دردارناگهانی چاهی گشوده می شود واب فراوانی به آن سرازیر میگردد وکم کم به زیر پی دکان مشهدی کرم چلوئی ومغازه قنادی خلیل که درانجا واقع شده بود نفوذ میکند. ساعت ۵ صبح ناگهان دکان چلوئی وقنادی که آب پی آنها را منهدم کرده بود ازهم فرومیریزد و تقی نام شاگرد چلوئی ۲۸ ساله که دردکان چلوئی خفته بود وکلیه اسباب وابزار وکالاهای این دودکان زیر اوار میرود. امروز صبح بتوسط مامورین کلانتری بخش ۷ جنازه تقی اززیراوار بیرون آورده وبس ازمعاینه پزشک قانونی برای آن جواز دفن صادر گردید.

دستگیری چند دزد

بندرپهلوی ـ چندی پیش علی سلمانی وابراهیم برومند وغفارنام که با شخصی بنام علیجان ازاهالی میان پشتیت رفت وامد داشتند وبین آنها رشته الفت ودوستی محکم بود آگاه میشوند که علی جان مبلغی پول وطلا اندوخته کرده ولذا هرسه با هم متحد میشوند که بهنگام فرصت پول اورا بربایند. اتفاقا روزی فرصت بدست آورده صندوق اورا می شکنند و ۱۵۰ هزار ریال اسکناس را که دران بوده می دزدند ومتواری میشوند. علی جان واقعه را به اداره شهربانی گزارش میدهد ودرنتیجه سعی وهمت مامورین چندروز پیش دزدان دستگیر واینک درشهربانی زندانی و تحت بازجوئی میباشند.

کپیه هر تابلو

ازتابلوهای نقاشی آرتیست های معروف خارجی دنیارا طالب باشید اینجانب مطابق اصل میسازم. عیسی ساعدنقاش معارف سه راه بازارچه نوبخش ۶

درجه حرارت

میزان درجه حرارت برطبق دستگاه ثبت آثار جویه دایره آمار شهرداری تهران روز اول مرداد بقرار ذیل بوده است:

ساعت ۱۲ ظهر ۳۷ ـ ساعت یک بعدازظهر ۳۸ «حداکثر» ـ ساعت شش بعدازظهر ۳۲/۵۰ ـ ۱۲ نصف شب ۲۱/۵۰ «حداقل»

«نقل ازاطلاعات دوم مرداد ۱۳۱۷»

نامه یک دختر دانشجو به صفحه خانواده درباره «مهریه»

خانمها نیز باید به آقایان «مهریه» بپردازند!

اظهار نظرهای شما را درباره «مهریه» چاپ می کنیم

مهری افضلی

چاپ گزارش «پدرها و مادرها مهریه سنگین را می پسندند» در این صفحه انعکاس گسترده‌ای در میان خانواده ها داشت و بحث های موافق و مخالفی را برانگیخت. نامه های متعددی پیرامون این بحث به صفحه خانواده رسید که از میان آنها نامه دوشیزه مهری افضلی راد، دانشجوی انستیتو تکنولوژی تهران راکه حاوی نکات جالب و عنوان نشده‌ای در زمینه مسائل مربوط به جوانان و خانواده هاست عینا و بدون هیچگونه اظهار نظری درج می کنم، ما از خانواده ها، جوانان، مسئولان حقوقی و قضائی و اساتید جامعه شناس برای شرکت در این بحث دعوت می کنیم.

بدیهی است پاسخ ها هر چه باشد، چه موافق و چه مخالف، از نظر ما فرقی نمی کند و نسبت به چاپ آن اقدام خواهیم کرد.

پاسخ های خود را به نشانی: تهران، اول خیابان خیام، روزنامه اطلاعات، صفحه خانواده ارسال دارید.

خانم مهری افضلی راد می نویسد:

مساله مهریه را که در صفحه خانواده مطرح شده بود خواندم، میخواهم بگویم با طرح این مساله، درست انگشت روی درد نسل جوان امروز که عضوی از خانواده است گذاشته شده است، لیکن با تاسف باید گفت دو موضوع مهم را در این زمینه ندیده گرفته و از کنار آن سرسری گذشته‌اید و حتی اشاره‌ای هم بدان نکرده‌اید موضوع نخست اینکه زمانی در جامعه ما مرد سالاری حکومت داشت. همه مزایا و مواهب از آن مردها بود و این مرد بود که در هر مورد تصمیم گیرنده و اجرا کننده بود.

حتی در مورد ازدواج این مرد بود که می باید شریک زندگی خود را برگزیند و زن که یک پایه زندگی بردوشش بود در این میان «یعنی در گزینش» نقشی نداشت. این مرد بود که اگر دختری را می پسندید به خواستگاریش می رفت و مانند کالائی او را خریداری کرده و بملکیت خویش در می آورد.

حال میخواست عشقی و کششی و خواسته‌ای هم از سوی دختر وجود داشته یا نداشته باشد.

اما امروز، که پدر من، پدر شما، مادر من، مادر شما و بطور کلی جامعه ما، دم از تساوی حقوق زن و مرد می زند، چرا و بچه دلیل هنوز هم سنت قدیم حق گزینش و خواستگاری از سوی مرد را دو دستی چسبیده‌اند؟ چه موجبی هست که اگر یک پسر دختری را پسندید و خواست، بتواند به خواستگاری او برود ولی یک دختر که دارای همان احساس و خصائص است از این حق محروم باشد؟

چرا باید یک دختر نتواند احساس خود را برای پدر و مادر خویش بازگوید و آنها را برای خواستگاری از مردی که او خواسته و پسندیده است بفرستد؟

موضوع دیگر اینکه اصولا چرا بایستی پرداخت مهریه تنها از سوی مرد به زن باشد و عکس آن را نتوان عمل کرد؟

در جامعه امروز، پسر و دختر هر دو کار می کنند، هر دو استقلال مالی دارند و حق جدا شدن و متارکه به هر دو طرف داده شده است.

حال اگر مردی در اثنای زندگی بهر علت از همسرش جدا شود باید ملزم به پرداخت مبلغی گزاف بابت مهریه به زن باشد و اگر زنی موجبات جدائی از مرد زندگیش را فراهم اورد و یا دل هوسبازش بدنبال مرد دیگری رفت و احیانا همسرش را با اعمال و کردار خویش مجبور به متارکه کرد او نیز باید متعهد باشد که ضرر و زیان یا همان مهریه را بشوهرش بدهد.

شما سری به دادگاههای حمایت خانواده بزنید، خواهید دید که اگر بیشترین نباشد دست کم، در صد چشمگیری از دادخواستهای طلاق را خانمها به دادگاه داده‌اند.

آیا هیچ فکر کرده‌اید که اگر در مقابل مهریه که مرد باید به زن بدهد یک چنین تعهدی هم از سوی زن نسبت به مرد وجود داشته باشد دو خاصیت واقعی و ملموس در آن وجود دارد؟

اول آنکه در موقع خواستگاری چه از سوی مرد و چه از طرف زن، خانواده های هر دو طرف میدانند که هر مبلغ مهریه مطالبه کنند طرف دیگر هم بهمان میزان خواهد خواست. در این صورت کمی و زیادی مهریه در سد کردن راه ازدواج تاثیری ندارد و در عین حال یک تضمین دوجانبه بشمار می رود.

دوم اینکه زن هم در موقع درخواست جدائی سدی و مانعی بر سر راه خود می بیند که در کاهش میزان طلاق و یا دست کم در کاستن دادخواست طلاق از سوی خانمها موثر خواهد بود.

دانستنیهای زندگی

رفع کمبود اب و جلوگیری از جیره‌بندی ان مستلزم یاری و همکاری صمیمانه گروهی و جمعی است. و نقش زنان در تحقق بخشیدن به این هدف بسیار مهم و موثر است. در بخش امروز دانستنی های زندگی برای صرفه جویی دراب چند راه تازه ارائه شده که امیدواریم همه خانمها انرا بکار بندند.

* برای انکه حبه های یخ رابه آسانی از درون قالبهای فلزی یا پلاستیکی بیرون بیاورید بجای انکه بر روی قالبها اب بریزید و مقداری آب هدر دهید کافیست قالب یخ را در هوای ازاد بگذارید.

* ظرفهایی را که بدلیل ته گرفتن و یا سوختن غذا تمیز کردنشان مشکل است چند ساعتی دراب گرم به خیسانید، زیرا شستن انها در مرحله اول مستلزم مصرف آب زیاد است.

* برای تمیز کردن حیاط و بالکن خانه خود ابتدا خاک و خاشاک را جارو کنید و سپس با مصرف مقدار کمتری آب، آنها را تمیز نمائید.

* چنانچه بعد از ریختن محلول پرمنگنات در مخزن آب توالت مشاهده کردید بدون انکه سیفون کشیده شود آب درون توالت رنگی است باید بدانید مقدار زیادی آب تصفیه شده بخاطر خراب بودن سیفون هدر میرود و شما پول اضافی میپردازید.

* هنگامیکه سرگرم آب دادن باغچه و گلهای منزل هستید با شنیدن صدای زنگ تلفن یا زنگ در بهتر است ابتدا شیرآب را ببندید و بعد به مراجع پاسخ دهید.

زمان.... در اختیار شماست

۱ ۶ ماه پس انداز — یک برابر وام

۲ ۱۲ ماه پس انداز — دو برابر وام

۳ ۱۸ ماه پس انداز — سه برابر وام

۴ ۲۴ ماه پس انداز — چهار برابر وام

۵ ۳۰ ماه پس انداز — پنج برابر وام

۶ ۳۶ ماه پس انداز — شش برابر وام

براساس میانگین موجودی حساب

با انتخاب یکی از برنامه های پس انداز مسکن بانک رهنی ایران

صاحب خانه شوید.

مبلغ وام حداکثر ۴۰۰۰/۰۰۰ ریال

برای یک واحد مسکونی

با کمترین بهره و طولانی ترین مدت بازپرداخت

برای آگاهی بیشتر به کلیه شعب و واحد های بانک رهنی ایران مراجعه فرمائید

پس انداز مسکن بانک رهنی ایران

آسانترین راه برای صاحب خانه شدن شما

بانک رهنی ایران - بانک مسکن شما

سالاد فلفل سبز

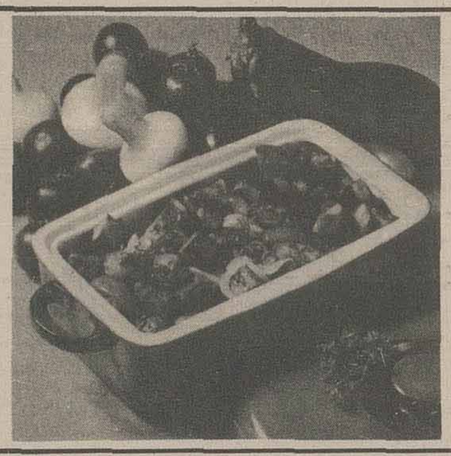

مواد لازم: پیاز چه یک دسته حدود ۱۰ عدد فلفل سبز دلمه‌ای ۳ عدد

- فلفل قرمز دلمه‌ای ۲ عدد
- گوجه فرنگی سفت قرمز ۵ عدد
- خیار سبز قلمی ۳ عدد
- تخم مرغ پخته سفت ۳ عدد
- چند شاخه نعنای تازه
- نصف استکان سرکه
- نصف استکان روغن زیتون، نمک و فلفل بمقدار کافی.

طرز تهیه: بعداز آماده کردن مواد لازم پیازچه ها را شسته و داخل یک ظرف تمیز حلقه حلقه ببرید. البته با ساقه سبز - گوجه فرنگی را بعدازشستن حلقه حلقه ببرید خیارها را پوست کنده حلقه حلقه ببرید و روی آنها بریزید. بعد تخم مرغ سفت را بشکل حلقه بریده کنار بگذارید. حالا فلفل ها را خالی کرده و آنها را بشکل حلالهای باریک ببرید و بریزید روی مواد. سالاد روغن زیتون و سرکه و کمی نمک و فلفل را مخلوط کرده بصورت سس آماده کنید و روی سالاد بریزید. بعد شاخه های نعناع را بعداز تمیزکردن روی سالاد خرد کنید و روی آنها را با حلقه های تخم مرغ سفت تزئین کرده سر سفره ببرید.

این مقدار سالاد برای شش نفر کافی است.

تازه ترین مدل مو

تازه ترین مدل مو برای آن دسته از خانم ها و دختر خانمهائی که موهای بلند دارند و در جلوی سرموهای خود را کوتاه کرده‌اند، یکی از این مدلها بصورت فرمهای شلوغ آرایش شده و دیگری قسمت جلوی موها با حالت «نیم فر» درشت به عقب برگشته است.

تاکستان «خلار» شیراز، به پارک کودک تبدیل می شود

قهقهه نشاط انگیز کودکان جای عربده مستان را میگیرد....

انجمن شهر شیراز، خرید تاکستان «خلار» این شهررا توسط شهرداری، تصویب کرد و به زودی این باغ که زمانی تولید کننده معروفترین شراب شیراز بود، به باغ کودک تبدیل میشود و قهقهه شادمانه کودکان، جای عربده مستان را میگیرد، دراین تاکستان بجای تاسیسات و کوره های شراب اندازی وعرق گیری و بشکه های شراب، وسایل ولوازم بازی کودکان، نصب میشود.

باخرید باغ «خلار» از سوی شهرداری شیراز، شرکت سهامی خلار شیراز، نیز منحل میشود و این اقدام دولت، بااقبال خانواده های شیرازی روبرو شده است.

البته فعالیت شرکت تولید کننده شراب خلار شیراز، از سه سال پیش، عملا تعطیل شده بود.

باغ خلار که زمین حاصلخیزی داشت، ۴۳ سال پیش، توسط بنیانگذاران شرکت سهامی خلار خریداری شد و به شکل باغی پرحاصل در آمد. تاسیسات شراب اندازی و عرق گیری در آن ایجاد شد و در اندک مدتی محصولات این کارخانه، طرفداران زیادی یافت. ساختمان کارخانه نیز که از سبک معماری خاص بهره‌مند گردید. وسیله مهندسان المانی بناشده است.

ساختمان. بظاهر یک طبقه است ولی در اصل سه طبقه میباشد. دوطبقه ازاین ساختمان، زیرزمینی قراردارد. درطبقه زیرین ساختمان، دستگاهی که بی شباهت به چرخ گوشت قدیمی نیست، عمل له کردن وآبگیری انگوررا انجام میداد.

زیرزمین این بنا، چایگاه نگهداری صدها خمره و بشکه شراب بود که هنوز هم چندین بشکه از ان، در انبار نگهداری میشود. بدینترتیب تاکستان خلار در زمین وسعت چهار هکتار شکل گرفت و کشت مرغوبترین نوع درخت انگوردر آن آغاز شد.

ازجمله رزهایی که دراین باغ کشت شدرز« سکات» بود که به میوه آن «انگور عطری» نیز گفته میشود.

انگورعطری یکی از کمیاب ترین نوع انگور درایران و جهان است این نوع انگور در بیش از دو هکتار از زمینهای باغ خلار کشت شده است این باغ که ۴ هکتار مساحت دارد، برای جلوگیری از تفکیک و از بین رفتن تاکستان و درختان زیبا و کهنسال آن، بوسیله شهرداری شیراز خریداری میشود و در آینده نزدیک، بجای کوره های بزرگ شراب اندازی و عرق گیری تأسیسات بازی کودکان در آن نصب خواهد شد.

هم اکنون نیز باغ «خلار» درشرف نابودی است چراکه در جدول های این باغ بزرگ. قطره‌ای آب نیست و اگر شهرداری شیرازی، زودتر بدادان نرسد. بجای باغ سرسبز کورستانی از درختان خشک در اختیار خواهد گرفت.

لیلا ایزدپناه - خبرنگار اطلاعات در شیراز

تایمز لندن

ریشه‌های جنگ مصر و لیبی

مصر نگران خرابکاریهای لیبی در سودان و چاد است

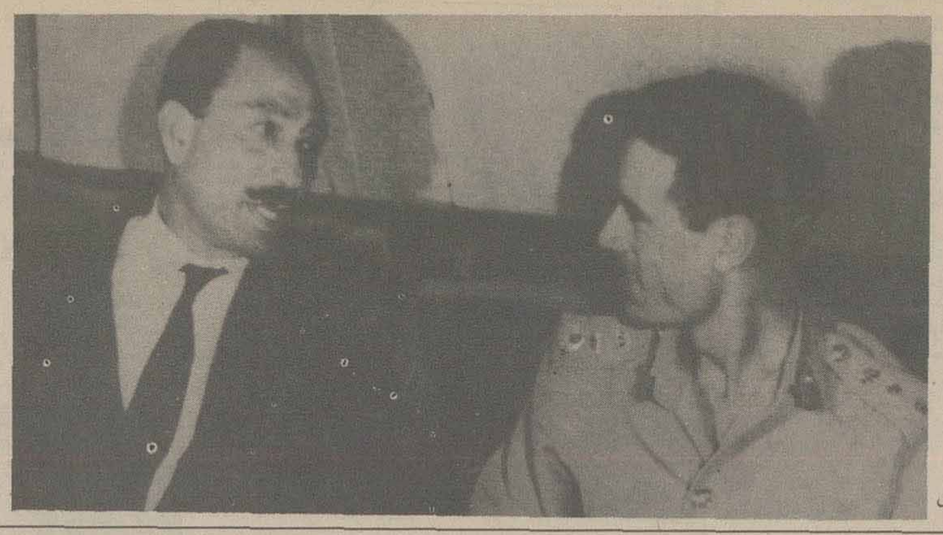

سادات و قذافی درروزهای دوستی

جنگ نیروهای مصر و لیبی درروز پنجشنبه و جمعه گذشته نزاع بیهوده‌ای بوده و مناقشات این دوکشور عرب ارزش ریخته شدن خون موجودات انسانی را ندارد. این نظر که مصر کمترین علاقه را برای دامن زدن به آتش تشنج درمرز دوکشور داشته است قابل درک بنظر میرسد، چون از هرچه بگذریم، انورسادات تاکنون هرگز اعتقاد خود را به این نکته پنهان نکرده که کشور وی دستخوش خشونتهای سیاسی متناوبی درسالهای اخیر بوده که برای رهبری آنها از طرف سرهنگ قذافی دستور صادر شده است. ممکن است حقانیت ادعای مطبوعات رسمی قاهره که انگشت قذافی را هرجا درپشت پرده تحریکات ضدمصری مشاهده می کنند قابل تردید باشد، ولی بهرحال انزجار و دشمنی رهبر لیبی علیه انورسادات و سیاستهای جاری مصر چیزی نیست که بتوان آن را باوجود هیاهویی که دردنیای عرب برپاکرده است، انکار کرد.

نگرانی مصر

جنگی که روز پنجشنبه و جمعه به ریخته شدن خون ده ها نفر درنواحی مرزی مصر و لیبی منجر شد به یک معنی دنباله وضعی است که رئیس جمهوری مصر نگرانی های بسیار عمیق خود را از آن به هیچ وجه پنهان نکرده است. وی دریک سال گذشته بارها گفته است که رژیم لیبی علاوه برتحریکاتی که درداخل مصر انجام میدهد دست اندرکار پی گیری کردن کوششهای خرابکارانه دیگری است که دوکانون بزرگ افریقائی آن کشورهای سودان و چادهستند. سادات درباره اضطراب خود توضیح داده که اگر نقشه های قذافی درسودان و چاد پیشرفت کند، مصرمالا خود را کشوری خواهد یافت که بکلی درمحاصره دشمنان قرار خواهد گرفت.

نگرانی های انورسادات از عواقب نقشی که لیبی مخصوصا از فردای جنگ ۱۹۷۳ اعراب و اسرائیل فعالانه شروع به ایفای آن کرده بهرحال تنها قسمتی از انگیزه های وی را برای برپاکردن جنگ روز پنجشنبه و جمعه گذشته در«سلوم» تشکیل داده است. سادات بدون آنکه ابراز نگرانی هایش بکلی مبالغه آمیز یا غیر صادقانه باشد، ضمنا خبردارد که درهر «جنگ باز» و آشکاری میان دوکشور قدرت رزمی ارتش مصر چندین بار بزرگتر از آن است که برای شکست دادن و تحقیر کردن کشوری چون لیبی ضرورت داشته باشد. او بروشنی میداند که اعتبار این محاسبه راحتی جنگ افزارهای بسیار کارآمد و پیشرفته‌ای که اتحاد شوروی دراختیار ارتش قذافی گذاشته است دچار تزلزل نخواهد کرد. از طرف دیگر،رئیس جمهور مصربر امر دیگری نیز وقوف دارد که بدون تردید آن را نیز درمحاسبات تاکتیکی خود، مخصوصا، هنگامی که تصمیم به زور آزمایی درمرز دوکشور میگرفت به حساب آورده است. این حقیقت تکمیل کننده سادات را متقاعد می کند که رژیمی که سرهنگ معمر قذافی درراس آن قرار گرفته بسیار ناتوان تر، نامحبوب تر و کم وجهه تر از حکومتی است که خود وی درقاهره آن را رهبری می کند. به این اعتبار صفات خود کامگی رژیم قذافی بیشتر از آن است که به دولت تریپولی تاب دوام آوردن درجنگی تمام عیار را، آنهم دربرابر قدرت نظامی برتری چون مصر بدهد.

هنگامی که تمام این عناصر به حساب آورده شوند، احتمالا باید چنین تصور کرد که سادات سرانجام وسوسه شده است تا باصطلاح درختی را که میوه آن رسیده است بتکاند و به فروافتادن سیب رسیده امیدوار باشد.

درصورتیکه مناقشات مصرولیبی تنها درقلمرو فراخ تر روابط آنها درعرصه بین المللی مورد نظرباشد، کشف انگیزه های سادات برای تحقیر کردن قذافی نیاز به تعمق اندکی خواهد داشت. اما بسیار مهمتر از تاثیر منافع سیاست خارجی دخالت ملاحظات سیاست داخلی است که احتمالا بیش از آن مهم است که باورکردن انگارهای انورسادات را آسان کند.

باوجود این لااقل دراین زمان سنگینی وزن دلایل خارجی برای برانگیختن رئیس جمهور مصر به صدور فرمان حمله نیروهای مسلح کشورش علیه پایگاههای مرزی لیبی غیر قابل انکار است. نگرانی روزافزون سادات از مخاطراتی که امنیت مرزهای ناآرام غرب و جنوب کشورش را تهدید می کنند احساس فوریت تازه‌ای به جستجوی صلح درامتداد سرحدات شرقی مصر، یعنی درآنجا که این کشور با اسرائیل همسایگی دارد، داده است.

چهارمین حادثه

خطرناک بودن اوضاع درمرز غربی مصر چیزی است که اهمیت آن را جنگی که روز پنجشنبه گذشته بین نیروهای مصرولیبی درگرفت به ثبوت رسانده است. فرماندهی ارتش مصر طی بیانیه‌ای که روز جمعه در قاهره منتشر ساخته است یادآوری می کند که دریک ماه اخیر این چهارمین بار است که حوادثی وخیم و جدی در مرزهای مصر و لیبی روی داده‌اند. این ضمنا همان بیانیه‌ای است که از قول فرماندهان مصر حکایت از آن دارد که نیرو های این کشور «تجاوزی» راکه ازطرف ارتش لیبی علیه پست های مرزی مصر آغاز شده بود دفع کرده‌اند و در جریان کشمکشی که در گرفته است ۴۰ تانک لیبی را معدوم و دو هواپیمای آن را سرنگون ساخته‌اند.

اعلامیه های متعددی که از طرف منابع رسمی لیبی صادرشده متقابلا نیروهای مصری رامتهم کرده‌اند که ضمن ارتکاب تجاوزی اشکار به تمامیت ارضی لیبی، هدفهای غیرنظامی را درداخل قلمرو این کشور بمباران کرده‌اند.

انورسادات طی سخنانی که روز جمعه از قول وی منتشر شده پس از اشاره به جنگ مرزی مصر و لیبی گفته است که نیروهای مصری چاره‌ای جز ان نداشته‌اند که نیروی هوائی خود را نیز وارد میدان کنند. از طرف دیگر رئیس جمهور مصر درگفتگویی که باعده‌ای از مهمانان امریکایی در قاهره انجام داده به هیچ وجه پنهان نکرده است که تعهدات نظامی و سیاسی مصر درافریقا درماه های اخیر به نسبت مستقیم ـ پاپای افزایشی که درشدت خطرهای ناشی از مداخلات شوروی درقاره سیاه حاصل گردیده رشد کرده است، ولی تهدیدی که از ناحیه شوروی درکمین مصر و افریقاست بهرحال دارای تظاهرات غیرمستقیمی است که از طریق رژیم های مورد حمایت مسکو درافریقا از قبیل دولت سرهنگ قذافی درلیبی ورژیم نظامی چپ گرای اتیوپی و برخی دیگر از قدرتهای افریقائی اعمال میشود، انورسادات برای میهمانان امریکائی خود توضیح داد که سیاست جاری واشنگتن درخاورمیانه باوجود حسن نیتی که مخصوصا درقبال قاهره ابراز می کند، نه تنها اورا یاری نمی دهد بلکه محدودیتهای مورد ابتلای وی را مخصوصا درماه های اخیر افزایش داده است. سادات عقیده دارد که اگر قرار باشد که وی بتواند واقعا توفیقی درمهارکردن گسترش نفوذ شوروی درافریقا بدست اورد مطلقا نیاز بدان خواهد داشت که از طرف امریکا حمایت شود. و تنها راه نشان دادن این پشتیبانی حیاتی از طرف واشنگتن این است که اسرائیل را بطور جدی و نهایی تحت فشار بگذارد که اراضی اشغال شده اعراب را تخلیه کند تالااقل درامتداد مرز شرقی مصر، به حالت جنگ آن با اسرائیل پایان داده شود.

حمایت امریکا

سادات تاکید کرده است که بدون دریافت چنین حمایتی از طرف دولتی جیمی کارتر، مصردرمبارزه برضد نفوذ شوروی درافریقا کاری از پیش نخواهد برد. به عقیده سادات درحال حاضر بزرگترین هدف استراتژی شوروی درافریقا برهم زدن ثبات رژیم های میانه روی آفریقایی، نظیر دولت خود وی درقاهره و یا حکومتهای زئیر وسودان و چاد و غیره است.

درماه مه گذشته سادات احساس جدید متعهد بودن درقبال منابع همبستگی رژیم های ضدشوروی افریقایی را بااعزام دسته کوچکی از ابواب جمعی نیروی هوایی مصر به کشور زئیر به معرض نمایش گذاشت. گرچه این اقدام تاحدود زیادی جنبه نمایشی داشت و با اینکه ایالت «شابا» یعنی میدان کارزار ارتش زئیر باشورشیان مهاجم کاتانگایی تامصر بیش از ۲۰۰۰ میل فاصله داشت، باز هم سادات تاکید کرد که یورش به شابا تهدیدی مستقیم علیه سودان ـ و از این طریق ـ برضد سرچشمه های رودنیل است که برای مصر درابعاد مسئله‌ای مربوط به مرگ یا زندگی اهمیت دارد. وی چندی قبل دراخطاری که بطور آشکار رژیم های لیبی واتیوپی مخاطبان آن بودند اضافه کرد که مصر برضد هرکسی که علیه سودان مرتکب تجاوز شود وارد جنگ خواهد شد.

درسال گذشته مصر لیبی را متهم کرد که دریشت پرده محرک دسیسه ناموفق عناصری بوده است که برای انداختن حکومت جعفرنمیری رئیس جمهور سودان دست به کودتازده بودند.

دراوایل ماه جاری رئیس جمهوری مصر معاون خود حسنی مبارک را دریک ماموریت به چادفرستاد تا با اطلاعاتی دست اول درباره مخاطرات نظامی که از ناحیه کشور همسایه لیبی درکمین چاد است گردآوری کند. حتی درکنفرانس اخیرسران کشورهای عضو سازمان و حدت افریقا که درلیبرویل برپا شده دولت چاد شکایت کرد که ارتش لیبی ۴۵۰۰۰ میل مربع از اراضی بیابانی این کشور را که گویا ثروت سرشاری از ذخایر اورانیوم درزیر زمین های آن قرار دارند تصرف کرده است.

حامی شورشیان

صرف نظر از لحن معمولا خصمانه‌ای که هم سادات و هم مطبوعات قاهره بهنگام تاختن به رژیم قذافی بکار میبرند ـ نمیتوان انکار کرد که دولت لیبی واقعا حمایت کننده شورشیانی است که درکوه های «تی بستی» برضد دولت چاد صف ارایی کرده‌اند... بطوریکه درقاهره گفته میشود فلیکس مالوم رئیس جمهورچاد برای مقابله کردن باتهدید هایی که از ناحیه لیبی سرچشمه میگیرد درصدد برآمده است که از مصر تقاضای کمک نظامی کند ـ گرچه تاکنون نتایج ماموریتی که حسنی مبارک اخیرا به چاد انجام داده هنوز نامکشوف مانده است.

تردیدی نیست که ارتش ۴۰ هزار نفری لیبی حریفی نیست که بتواند هماورد نیروهای بسیار بزرگتر و جنگ آزموده تر مصری باشد با اینحال طبق قراردادی که در ۱۹۷۵ بین لیبی و شوروی به امضاء رسیده نیروهای لیبی تاکنون ۲۰۰۰ تانک و زره پوش مدرن و چند اسکادران هواپیمای جنگی از نوع میگهای بسیار کار آمد ۲۳ دریافت کرده‌اند و اینها غیراز تعداد قابل ملاحظه‌ای موشکهای زمین به زمین و ادوات جنگی دیگری است که روسیه دراختیار سرهنگ قذافی گذاشته است.

از چشم انورسادات زرادخانه جنگی بزرگی که قذافی باکمک شوروی برای خود بوجود اورده بسیار بزرگتر از آن چیزی است که تنها برای دفاع از امنیت لیبی ضرورت داشته باشد بنابراین تنها نتیجه‌ای که رئیس جمهوری مصر از جدوجهد های اخیر و جاری شوروی برای نیرومند ترکردن بنیه نظامی لیبی میگیرد این است که مسکو درانتظار بدست اوردن فرصتهایی درآینده است که بتواند با کمک لیبی قدمهای تازه‌ای برای بسط دامنه نفوذ خود درقاره افریقا بردارد. سادات گفته است که وی روز جمعه درفردای روزی که جنگ خونین نیروهای دوکشور درمرزباختری مصر درگرفت به نیروهای مصری دستور داده‌است تا از خاک لیبی خارج شوند. با اینحال ـ این دستور ممکن است به هیچ وجه بدان معنی نباشد که احتمالا درروزها یا ماههای آینده سرحدات مصر و لیبی شاهد قدرت نمایی های دیگری از طرف سپاهیان مصری نخواهد گردید.

زوال یک امپراطوری

۲۸

نوشته: پیتر تاونزند

شکست امپراتوری در حل مسئله فلسطین

وقتی پادشاه با لباس تابستانی نیروی دریائی قدم به خاک افریقای جنوبی نهاد و در انگلستان مردم در سرمای ۱۵ درجه زیر صفر می لرزیدند و بیکاران به ۲/۵ میلیون نفر رسیده بود. پادشاه برای ملکه مادر نوشت:

«من بشدت نگران محرومیت های جدیدی هستم که همه شما باید در آنجا تحمل کنید. آن هم در آن سرمای وحشتناک و دلم میخواست در کنار شما بودم» پادشاه نگرانی های دیگری هم داشت، از جمله وزیر امور خارجه‌اش در حل مسئله فلسطین شکست شده بود و این «خانواده بزرگ جهانی» در حال از هم پاشیدن بود. هند و بیرمانی که برویهم دو سوم جمعیت امپراتوری را در خود داشتند رسما اعلام کرده بودند که قصد دارند جمهوری های مستقل تشکیل دهند و چگونه یک جمهوری میتوانست یک پادشاه را حفظ کند.

حتی در افریقای جنوبی هم بوئر ها که اخلاقشان چنان شجاعانه با سربازان ملکه ویکتوریا جنگیده بودند، به جمهوری تمایل داشتند. در همان روز ورود پادشاه دکتر («فرانسوامالان») جمهوریخواه مقتدر و رئیس جناح مخالف در پارلمان افریقای جنوبی حاضر نشد در مراسم تجدید عهد وفا داری با تاج و تخت امپراتوری شرکت کند، ولی مالان و هوادارانش وقتی پادشاه برای اولین بار در تاریخ افریقای جنوبی پارلمان این کشور را گشود، حضور داشتند.

****

در این حال در انگلستان که ما در همه‌ی پارلمان ها بود ارنست بوین در روز ۲۵ فوریه شکست خود را در حل مسئله فلسطین اعلام کرد. بعقیده او قیمومیت قابل اجرا نبود و انگلستان نمیتوانست در عین حال به تعهد های خود هم در برابر اعراب و هم در برابر یهودیان عمل کند، چون در متن فرمان قیمومیت و عده های متضادی وجود داشت، مثلا، در آن به هزاران یهودی قول اجازه مهاجرت داده شده بود و به اعراب این وعده که مهاجران زندگی آنها را مختل نخواهند کرد در آغاز بوین کوشیده بود نیت خیر اعراب را بر انگیزد و بعد که با یهودیان ملاقات کرده بود به این نتیجه رسیده بود که میتواند موفق شود. اما همه امید ها از بین رفت، چون مسئله فلسطین به راهروی پیچ در پیچ سیاست داخلی آمریکا کشانده شد که در آن ترومن دمکرات و دیوئی جمهوریخواه میخواستند بهر تقدیر آراء یهودیان را بدست آورند.

آنوقت بوین که مردی صریح و قاطع و به مسائل از دید بین المللی می نگریست گفت:

ـ وقتی سرنوشت این مسئله بدست انتخابات محلی سپرده شده باشد، من برای حل آن قادر به هیچ اقدامی نیستم.»

او معتقد بود که فلسطین باید مستقل شود و قیمومیت بر آن نمیتواند مدت درازی ادامه یابد.

بوین خطاب به نمایندگان مجلس عوام گفت:

«با توجه به این مسائل من از سازمان ملل متحد خواسته ام که راهی برای رفع بحران فلسطین بیابد.»

این تصمیم بوین یهودیان را آرام نکرد و هر چند که نشانه هائی از حرکت هاگانا در جهت مهار کردن تروریست ها دیده میشد، بگین وانمود میکرد که این قسمت از سخنان بوین را نشنیده است که «قیمومیت بر فلسطین نمی تواند مدت درازی ادامه یابد. و تکرار میکرد که انگلستان قصد دارد فلسطین را بعنوان یک پایگاه حفظ کند. پس تصمیم گرفت که همه حساب های بوین را بر هم بریزد».

روز اول مارس تروریست ها در حالی که اونیفورم ارتش انگلستان را بر تن داشتند از میان سیم های خار دار گذشتند. و خود را به محوطه باشگاه افسران انگلیسی در اورشلیم رساندند. آنها باشگاه را با دینامیت منفجر کردند و ۱۹ افسر انگلیسی را کشتند.

تروریست ها این آدمکشی را در روز شنبه براه انداخته بودند که روز مقدس شان در هفته بود و علاوه برین ده نفر دیگر را هم کشتند.

فردای آن روز در بعضی مناطق فلسطین حکومت نظامی اعلام شد، در حالیکه فرمانده نظامی منطقه تل آویو با لحنی پوزشخواهانه اعلام کرد که این تصمیم جنبه تنبیه ندارد. در نتیجه مغازه ها و بانکها و کاباره ها باز ماندند و خیابانها مملو از جمعیت بودند. هدف انگلیسی ها فقط این بود که به تروریست ها دست یابند.

بعد فرمانده نظامی فلسطین دستور داد که بر آدمکشان بجای «تروریست» «جنایتکار» لقب نهند.

بگین میگفت که هدفش اینستکه انگلستان را به احاله هر چه سریع تر مساله فلسطین به سازمان ملل متحد وا دارد.

و انگلستان فرصت را از دست نداد و روز ۴ مارس یادداشتی برای دبیر خانه سازمان فرستاد و خواستار آن شد که کمیسیون ویژه‌ای برای رسیدگی به مسئله فلسطین تشکیل شود. قرار شد اولین جلسه کمیسیون روز ۲۸ آوریل تشکیل شود. حالا صحنه آخر مبارزه برای ایجاد یک کشور یهودی آغاز شده بود.

در هفدهم فصل اخر که نتایج تعیین کننده‌ای داشت اغاز شده بود روز ۲۰ فوریه کلمنت اتلی در پارلمان گفت که دولت انگلستان قصد راسخ دارد که حداکثر تا ژوئن ۱۹۴۸ قدرت را بدست هندیان بدهد. او افزود که ویول نایب السلطنه استعفا داده است (این راست نبود) و لرد مونتباتن جانشین او خواهد شد.

در جریان مباحثه پارلمانی سر استافورد کریپس که دو بار برای انتقال قدرت به هندیان دست به کوشش های بی نتیجه‌ای زده بود از تصمیم اتلی جانبداری کرده گفت:

«انگلیسی ها در طول مدت اقامتشان در هند بسیار کوشیده اند که هندیان را در راه قبول مسئولیت و خود مختاری پیش برانند، ولی این نیت باعث شد که آنها زیاده طلب شوند گفته اند خوردن اشتها می آورد»

در برابر وینستن چرچیل بشدت با انتقال قدرت مخالفت کرد و گفت: «فرصت اندکی که برای دادن استقلال به هند قائل شده اید باعث همفکری هند و ها و مسلمانان نمی شود، بلکه زمینه را برای جنگ داخلی مهیا میکند، نخست وزیر زمان جنگ افزود که حکومت کار گری در برابر دو بیمار هند و فلسطین ـ دچار اشتباه شده است و میخواهد داروئی را که بدرد دومی میخورد به اولی بدهد: افسوس که امپراتوری بریتانیا در میان سر و صدای فرو ریختن بنا های افتخارش از هم می پاشد.»

اتلی که در برابر فصاحت نخست وزیر سابق بی تفاوت مانده بود به او جواب داد که پنجاه سال عقب تر فکر میکند:

«ما وظیفه خود را در هند بدرستی انجام داده ایم و حالا وقت آنست که هندی ها مسئولیت اداره کشورشان را بر عهده بگیرند بهمین جهت وظیفه مونتباتن انتقال قدرت است، لرد مونتباتن نایب السلطنه جدید روز ۲۳ مارس وارد دهلی شد و در یک گفتگوی خصوصی بی پرده باو پول به او گفت که قصد دارد بلافاصله نامه هائی برای گاندی و جناح بفرستد.

ویول بدبینانه گفت:

این هم یک نایب السلطنه دیگر که گمان میکند میتواند با این آدم های یک دنده کنار بیاید.»و چند روز بعد با این جمله به کار سیاسی خود در هند پایان داد:

«سیاست چیز کثیفی است و خیلی خوشحالم که آنرا کنار میگذارم.»

ناتمام

مصاحبه صفا حائری نماینده اطلاعات با نخست وزیر جدید سری لانکا

گرایش به راست در سری لانکا

جای واردان رهبر جدید سری لانکا و خانم باندرا نایکه نخست وزیر سابق که در انتخابات بسختی شکست خورد

در یک مصاحبه اختصاصی باروزنامه اطلاعات «ژونیوس ریچارد جای واردن» رهبر ۷۲ ساله حزب اتحادیه ملی سیری لانکا اظهار اطمینان کرد که روابط دو کشور درآینده نه تنها به خوبی گذشته حفظ خواهد شد بلکه بهتر و نزدیکتر نیز خواهد گردید.

آقای «جای واردن» که پس از پیروزی شگفت‌آور و تاریخی حزب خود برخانم باندرانایکه اینک به نخست وزیری سیری لانکا منصوب گردیده، تایید کرد که سیستم جمهوری پارلمانی ـ فرانسوی را که قبلا قول داده بود، به زودی دراین کشور برقرار خواهد کرد. او درنظر دارد از ترکیب سیستم‌های انگلیسی و آمریکایی یک نوع سیستم سیاسی پارلمانی به مانند فرانسه که دران رئیس جمهوری نیز به وسیله رای مستقیم مردم برگزیده می‌شود، به کشور ۱۳ میلیونی خود بدهد.

در انتخابات پارلمانی دوروز پیش حزب اتحادیه ملی بایک اکثریت بیسابقه آراء ۶/۶ میلیون رای دهنده، ۱۳۷ صندلی از ۱۶۸ کرسی مجلس شورای ملی سیری لانکا را به دست اورد. آقای «جای واردن» در مصاحبه خود به نماینده اطلاعات گفت که او درنظردارد باایجاد یک منطقه آزاد بازرگانی به مساحت اقلا ۲۰۰ جریب اقتصادور شکسته کشور را دوباره زنده نماید. رهبر جدید سری لانکا در مصاحبه اختصاصی پیروزی خودرا مدیون داشتن یک برنامه روشن از یک طرف و رفتن به سوی مردم از طرف دیگر دانست. ولی پاره‌ای از کارشناسان توجه می کنند که در عین حال او به موقع توانست چهره و سیاست حزب خودرا به عنوان یک حزب دست راستی، مرتجع فروخته شده به غربی‌ها ـ عوض کرده و یک خطمشی سوسیالیستی ملی درپیش گیرد.

هرچند او حاضرنبود به طور خیلی روشن پیرامون علل سقوط دولت خانم باندرانایکه صحبت کند ولی روی هم رفته از سوء استفاده از قدرت ـ فرد و فامیل پرستی، رواج فساد ـ و رشوه‌گیری درمیان وزیران ـ نمایندگان و اطرافیان نخست وزیرسابق از یک طرف و افزایش هزینه ها ازطرف دیگر به عنوان علل سقوط او نام برد.

پس از یاداوری اینکه او درنظر دارد دوباره تمام آزادیهای مدنی ـ مطبوعاتی و سیاسی را که خانم باندرانایکه نادیده گرفته بود برقرارکند، دولتمرد ورزیده و جهاندیده سری لانکا گفت درنظر دارد ضمن باقی ماندن در باشگاه کشورهای بی‌طرف بیشتر به مسائل داخلی توجه داشته باشد. وی گفت انقدر مسایل درداخل دارد که فرصتی برای پرداختن به اموردیگر باقی نمی‌ماند.

او افزود: خیال ندارد به اسرائیل اجازه دهد که دوباره سفارت خودرا در کلمبو دایرنماید. وی افزود درمورد بحران خاورمیانه از سیاست‌های سازمان ملل پیروی خواهد کرد.

نخست وزیر جدید در گفتگوی خود خاطرنشان ساخت اولین وظیفه او جلوگیری از بالا رفتن بیشتر هزینه‌ها و سپس ایجاد کار برای مردم کشورخود می‌باشد.

او توضیح داد که برای رسیدن به این هدف‌ها درنظر دارد آزادی‌های خصوصی را بازگردانیده از کاغذ بازی بوروکراسی بکاهد و جلوی فساد ورشوه‌گیری را باتمام قدرت بگیرد.

ناظران چه می‌گویند:

هر چند تقریبا تمام ناظران شکست خانم باندرا نایکه و حزب آزادی سری‌لانکا را پیش‌بینی میکردند ولی هیچکس انتظار یک چنین شکست سخت و کمر شکن توهین‌آمیز و خرد کننده‌ای را برای اولین و آخرین بانوی نخست وزیر جهان نداشت. اگر چه خانم باندرا نایکه خود با یک اکثریت / خوب / ده هزار رای در حوزه انتخاباتی خود در پنجاه کیلو متری جنوب غربی کلمبو انتخاب شده ولی در عوض ۱۱ نفر از وزرای کابینه او و همچنین رئیس مجلس سابق همگی صندلی های خود را به رقیبانشان واگذار کرده‌اند.

بدین ترتیب حزبی که سلیمان باندرا نایکه همسر مقتول خانم باندرا نایکه نزدیک ۲ دهه پیش پایه‌گذاری کرد و ۳ بار به پیروزی رسیده است با این شکست بیسابقه عملا تبدیل به یک نیروی سیاسی ضعیف که به زحمت بتواند عنوان مخالف را گرفته و نقش یک حزب مخالف فعال را بازی کند شده است.

تردیدی نیست که هنوز زود است که بتوان علل شکست باور نکردنی / حزب آزادی سری لانکا / را دقیقا بررسی کرد و اشاره به دلایلی چون سوءاستفاده از قدرت و اختیارات فامیل و فرد پرستی خانم باندرا نایکه ارتکاب اشتباهات پی در پی سیاسی و اقتصادی نمیتواند پاسخ گوی سئوال باشد.

اما در عوض نباید تردید کرد بدنبال این ضربه آزادی سری لانکا در روزهای آینده دستخوش تغییرات عمیقی خواهد شد. البته این بستگی به این دارد که آیا خانم باندرا نایکه حاضر به قبول مسئولیت شده و از مقام خود بعنوان رهبر حزبی که حزب را به این روز تاریک انداخته استعفا کرده و جا را برای رهبران تازه‌ای که بتوانند زخمهای عمیق حزب را فوری درمان نمایند باز میکند.

آنچه نظر ناظران بیطرف را نیز بخود جلب کرده شکست باور نکردنی احزاب و دولت مردان دست چپی است در واقع هیچ یک از رهبران و نمایندگان احزابی چون کمونیست یا دمکرات چپ این بار انتخاب نشده در نتیجه هیچ نقشی در آینده سیاسی کشور نمیتواند بازی کنند مگر از راه متوسل شدن به تظاهرات و خرابکاری و شوراندن مردم بر ضد حزب حاکم به گمان ناظران ۶/۵ میلیون رای دهنده سری لانکائی با دادن یک چنین رای اعتماد بی سابقه به رهبر حزب پیروز از یک طرف و / جارو کردن / احزاب دست چپی و حتی سوسیالیستی چون حزب آزادی سری لانکا بطور ۹۰ درجه سکان کشتی را بطرف راست کج کرده‌اند.

فرانس پرس

شیائوپینگ: بازگشت قهرمانانه به صحنه سیاست

تنگ شیائو پینگ «سیاستمدار معروف چین برای دومین بار پس از «تصفیه شدن» به صحنه سیاست بازگشت «تنگ» یک بار درجریان انقلاب فرهنگی باتهام گرایش به سیستم سرمایه‌داری موردحمله قرار گرفت اما درسال ۱۹۷۳ بار دیگر وارد صحنه سیاست چین شد و مقام معاونت اول چوئن لای نخست وزیر چین را بدست آورد. پس از درگذشت چوئن لای به تحریک گروه چهارنفری خانم چیانگ چینگ شیائوپینگ باردیگر از کلیه مقام های حزبی و دولتی برکنار شد.

سرانجام پس از پانزده ماه سومین پلنوم و همچنین کمیته مرکزی برای دومین بار ازاین سیاستمدار نامی اعاده حیثیت کرد و باین ترتیب پینگ کلیه سمت های قبلی خود را درحزب کمونیست بدست آورد.

درحال حاضر «تنگ شیائو ـ پینگ» درسلسله مراتب حزبی پس از پرزیدنت هواکو ـ فنگ رهبر حزب کمونیست و مارشال «یه چین پینگ» معاون رهبر حزب و وزیر دفاع مقام سوم را احراز کرده است.

مارشال «یه چین» که از دوستان نزدیک «شیائوپینگ» است بی گمان در اعاده حیثیت از معاون اول سابق نخست وزیر چین نقش مهمی ایفا کرده است.

باحتمال زیاد «شیائوپینگ» در دستگاه جدید رهبری چین مقام نخست وزیری را بدست خواهد آورد اما برای روشن شدن موضوع باید درانتظار یازدهمین کنگره حزب کمونیست چین بود که قرار است درسال جاری تشکیل شود درحال حاضر پست نخست وزیری را پرزیدنت هواکو ـ فنگ ـ شخصا بعهده دارد ـ درهرحال «شیائوپینگ» با بازگشت به صحنه سیاست بیک موفقیت منحصربفرد درتاریخ کمونیسم چین و کمونیسم بین المللی دست یافته و درعوض «گروه ضدحزبی» خانم چیانگ چینگ با اخراج شدن از عضویت حزب کمونیست به سرنوشت «لیوشائوچی» رئیس جمهوری پیشین چین دچار شده و برای همیشه از صحنه سیاست خارج شده‌اند پلنوم کمیته مرکزی حزب کمونیست چین با اعاده حیثیت از «تنگ شیائوپینگ» ظاهرا تصمیم گرفته است سیاست چوئن لای نخست وزیر فقید را درداخل و خارج کشور دنبال کند.

پرزیدنت مائوتسه تونگ درهمان نخستین سالهای برقراری رژیم کمونیستی درچین به نبوغ «شیائوپینگ» پی برد. رهبر حزب کمونیست چین که دریکی از سفرهایش به مسکو شیائوپینگ را نیز همراه برده بود ضمن گفتگویی با خروشچف به نخست وزیر شوروی می گوید: مردی را که انجا نشسته است می بینید؟ او از هوش و استعداد فوق‌العاده برخوردار است و آینده درخشانی درپیش دارد.»

دران هنگام «تنگ شیائوپینگ» پس از بیست سال خدمت در ارتش تازه دردستگاه غیرنظامی چین مشغول کار شده بود.

پیش بینی مائو خیلی زود به تحقق پیوست شیائوپینگ بسرعت دردستگاههای دولتی و حزبی عالی‌ترین مقامها را اشغال کرد و سرانجام بمعاونت اول نخست وزیر و دبیرکلی حزب برگزیده شد.

«شیائوپینگ» درتندباد انقلاب فرهنگی که درسال ۱۹۶۶ سراسر چین را فراگرفت موردحمله گاردهای سرخ قرار گرفت اما چندسال بعداعاده حیثیت یافت و درسال ۱۹۷۵ بمعاونت اول نخست وزیری معاونت رهبر حزب و ریاست ستاد ارتش انتخاب گردید. هنگامی که چوئن لای براثر بیماری سرطان درگذشت از تنگ «شیائوپینگ» بعنوان نخست وزیر آینده نام برده میشد. اما در اواخر سال ۱۹۷۵ و اوایل سال ۱۹۷۶ معاون اول نخست وزیر چین باتهام پیروی از تمایلات «انحراف طلبی» و گرایش به سرمایه‌داری موردانتقاد شدید قرار گرفت و درست سه ماه پس از درگذشت چوئن لای دفتر ساسی کمیته مرکزی به توصیه مائوتسه تونگ او را از کلیه مقامهای حزبی و دولتی برکنار کرد. ولی ازهمان هنگام انتظار میرفت که «شیائوپینگ» مدت زیادی در انزوا باقی نخواهد ماند ۹ ماه پیش که گروه چهارنفری خانم «چیانگ چینگ» از کاربرکنار شدند روزنامه های چین باردیگر از معاون اول سابق نخست وزیر بعنوان «رفیق شیائوپینگ» نام می بردند «تنگ شیائوپینگ» که بی گمان درصحنه سیاست چین نقش مهمی بعهده خواهد داشت یکی از قهرمانان انقلاب کمونیستی چین است که با چوئن لای نخست وزیر فقید روابط بسیار نزدیکی داشت. آگاهان سیاسی این بار برای شیائوپینگ اینده درخشان‌تری را پیش بینی می کنند

نظر اصلاحی برای رفع یک سهل انگاری

چندی قبل ضرورت ایجاب کرد و سفری‌کوتاه پیش آمد و برای اولین‌بار از سعادت مسافرت با توربوترن بی‌نصیب نماندم‌و قبلا شرح‌آنرا در این ستون دادم که چگونه ۴۰ صندلی توربوترن‌خالی‌بود وعده‌ای از مسافران بدون بلیط مانده بودند . بهرحال چون قریب ۳۰ سال است‌که‌دریک موسسه مالی منظم و سالم با عدد و رقم سروکاردارم خالی بودن قریب ۴۰صندلی در توربوترن در تاریخ ۱۶ر۴۶ر۴۶که اینهمه‌آرزومند دارد نظرمرا جلب کردوحیفم آمد این موضوع را با تنها وسیله ارتباطی که پاسخ مثبت میدهد درمیان نگذارم‌و چنین کردم .

درمورد پاسخ راه‌آهن‌که بعداز آن چاپ شد مبنی براینکه جانبود ـ گناهی است به توبه نزدیک ـ حاضرم اگر رضایت بدهندبا هزینه‌شخصی‌به لیست‌فروش بلیط مراجعه و اثبات‌نمایم، مگر اینکه لیست فروش هم مانند بقیه کار های‌راه‌آهن کنترلی نداشته باشد.

منظور از یادآوری و صرف وقت برای نوشتن فقط اصلاح وضع و جلوگیری از ضایعات بود که مقامات دلسوز عالیه مملکتی به آن توجهی خاص دارند ، متاسفانه طبق روال‌و سنت اداری و کاغذ بازی معمول ملاحظه میفرمائید دستگاه مربوط حالت‌دفاعی و حتی تعرضی بخود گرفته نه‌تنها به موضوع اصلی «خالی بودن صندلی ها» اشاره نکرده بلکه به حاشا و کلا متوسل شده و صورت حق بجانب‌بخود گرفته است و اشتباه بنده مسافر این بود که تصور میکردم بعد از ۴۰ سال تاسیس‌راه‌آهن بدست‌توانای قائد اعظم رضا شاه‌کبیر و اعزام‌محصلین فراوان‌بخارج برای پیاده‌کردن‌تجربه دولت سازندگان و مخترعین راه آهن و ترکیب‌اداره و رفتار آنها هنوز باید برای فروش ۲۰۰ بلیط که یک دفتردار گاراژ در نزدیکترین زمان‌و کمترین هزینه انجام میدهد، و همچنین نگهداری حساب آن دستگاه عظیم دچار سرگیجه شود .

چه خوب بود برای حق شناسی از بنیانگذار راه‌آهن که موجب تامین معاش ده‌ها هزار نفر شده‌اند به‌واقعیت امر اعتراف و بجای‌مغلطه اقدامی‌بعمل‌می‌آمد ویا وعده داده میشد که بعدا جبران خواهد شدو تکرار نمیشود و از ضرر و زیان دولت جلوگیری خواهد شد .

جای تاسف است که دستگاه با علم به واقعیت امر از کارمند خاطی بجای تنبیه حمایت نموده و او را عملا به ادامه‌روش خلافو ضرر زدن به‌دولت تشویق‌مینماید. مهم اینکه اگر دستگاه طالب این آشفتگی‌نباشد عمل‌خلاف را مجازات میکند تا عبرت سایرین باشد . امیدوارم‌این یادآوری را که جز نظر اصلا ندارم به حسن قبول بپذیرند تا ناظر برحسن جریان امر باشیم.

احمد داوری

حرفهائی‌ازآن‌سوی‌سیم

مشکلات خود را با «اطلاعات» درمیان بگذارید

تلفن: ۳۱۱۲۱۰ هر روز باستثنای (پنجشنبه‌ها) از ساعت ۷٫۳۰ تا ۸ بعداز ظهر

فرزانه منصوری :

شاگرد کلاس‌سوم راهنمائی مدرسه عسجدی هستم .مشاور ما هیچوقت در مدرسه حاضر نمیشود و من نمی‌دانم چه رشته از کلاسهای نظری را انتخاب کنم و اصولا باید چه نمراتی داشته باشم ؟ آیا آموزش و پرورش میتواند در پاسخی که در روزنامه بمن میدهدمراروشن سازد ؟

ابراهیم خلیلی :

۱۵ سال قبل دولت دریوسف آبادبمن زمین داد . از سال ۱۳۴۷ این منطقه جزو خارج‌از محدوده‌محسوب‌شده‌است‌تکلیف این زمینهابرای ساختمان‌تعیین نشده بنابراین از سازمان‌زمین تقاضای تعیین تکلیف داریم.

سید محمود رجبی

مدتی است‌که در کوچه‌زمزم واقع در خیابان سرباز چراغها خاموش و روشن میشود ـ با اینکه چند بار به شرکت برق تلفن شد هنوز ماموری برای برطرف کردن این نقص‌نیامده است .

ایرج رضاپور

یکی از پست‌های برق‌خیابان شامخیابان‌دقیقی جنوبی‌سوخته و در نتیجه بار برق منطقه‌دیگر را روی این سیم میاندازند و بخاطر سنگینی بار برق علاوه بر ٤ ساعت خاموشی ازساعت ٥ بعد از ظهر هر روز قاصبح روز بعد برق قطع میشود .چرا در مرمت این پست اقدام‌نمی‌شود ؟

خوانندگان مینویسند

شوشتر هم وجود دارد :

موقعیکه شوشتر وجود داشت شهر های دیگر خوزستان توسعه‌ای نداشتند .چطور شده است‌که‌اکنون شوشتربدست‌فراموشی سپرده شده‌واز۳۰هزار شماره تلفن‌شهرستان های خوزستان سهمی برای شوشتر در نظر گرفته نشده است. حتی تلفن مغناطیسی‌این شهر به‌خودکار تبدیل نگشته است .مدیر کل مخابرات خوزستان در این زمینه چه پاسخی میدهد ؟

ایرج شایان

لایحه موجر و مستاجر :

بعد از ٤سال‌سرگردانی لایحه(مالک‌و مستاجر) با لایحه‌ای که روز اول دولت تقدیم مجلس کردچه تفاوتی پیدا کرده است، لایحه جدید چه مشکلی را از دوش مردم برمیدارد؟ آیاباز هم موجر ومستاجر در دادگستری درگیری پیدا خواهندکرد؟ من پیشنهاد میکنم پس‌ازانقضای مدت‌اجاره کلمه (اجرت‌المثل) از لایحه حذف شود.

پروین پرتوی

قطع آب

دو روز است از ساعت ۱۲ تا ٤بعد از ظهر آب منطقه چاله هرز خیابان‌سلطنت آباد قطع شده است . تکلیف مردم این منطقه بابی‌آبی چیست ؟

محسنی

صحرای کربلا !

در خیابان کاشانك امیرآباد سکونت دارم و آب آشامیدنی این منطقه از شرکت خصوصی و متعلق به‌آقای اخوان است و ایشان برای توزیع آب موتور مخصوص نگذاشته است و هنگامیکه برق نیست‌آب هم نیست و صحرای کربلا در نظر مجسم میشود. یاساعت خاموشی برقراکم کنندیا سازمان مسئول آقای اخوان را وادار به نصب موتور کنند .

بلقیس ساوجی

پارك چه شد ؟

در خیابان نظام‌آباد ایستگاه حسینی سکونت دارم. پشت منزل من یك محوطه خراب وجود دارد که چند سال پیش در صدد بودند پارك درست کنند .این‌ساختمان خرابه بصورت زباله‌دانی درآمده و لاستیك های کهنه را در اینجا آتش میزنند و چند روز پیش اتومبیلهای آتش نشانی برای اطفاء حریق آمدند .

علی‌رزم‌آور

خیابان جدول بندی ندارد :

در ده متری درخشان‌منشعب از ۲۰ متری اتابك سکونت دارم. این خیابان پس‌از۱۵سال‌تازه امسال اسفالت شدموآنهم بدون جدول‌بندی وجوی ـ در صورتیکه ۳ سال پیش بودجه اسفالت وجدول بندی‌این خیابان به‌تصویب رسیده است .علت‌اینکه در این خیابان جدول‌بندی و جوی‌کشیده نشده چیست ؟

محمدحسن خمسه‌ای

سنگ‌اندازی تفریح تابستانی بچه‌های ماکو!

در تابستان‌گرم و طولانی و کسل کننده شهرستان ماکو شکستن شیشه همسایه هاعین واقعیتی است که گریبان دانش آموزان بیکار و بدون وسیله تفریحی و سرگرمی را گرفته و تا پایان تعطیلات هم ادامه خواهد داشت .

در شهرستان ماکو دانش آموزان از بالای پشت بامها با تیر و کمان مشغول شکستن‌شیشه‌های همسایگان هستند .

در این شهرپارک وجود ندارد‌و از استخر هم خبری نیست . تنها بلوار محله بشکوز که مدت دو سال است درست‌شده سنه صندلی دارد و نه درختی در آنجا کاشته‌اند تا از سایه‌درختان استفاده شود معلوم نیست وجود این بلوار (بلوار بشکوز) چه‌مفهومی دارد .

در سینمای درجه ۳ ماکو فیلمهائی نمایش می‌دهند که آدم زن و بچه‌دار را هم گمراه می‌کند چه رسد به نوجوانان ! فرض کنیم که نوجوانان بخواهند ازشهر بزنند بیرون ، یک راست میرسند به رودخانه زنگبارها قلوه سنگهای بسیار و گودیهای فراوان .

ضمنا بچه هائیکه چنین با علاقه در داخل آب گل آلود و پراز فاضلاب‌رودبه آب تنی و شنا مشغول می شوند که آن‌هم بالا رفتن‌هر ساله آمار غرق شدگان‌است و کوچکترین عذر وبهانه‌ای برای تفریح خطرناک غیر بهداشتی خود ندارند جز نداشتن استخر و پارک . تقاضای اهالی است که مطالب فوق چاپ شود تا مسئولین امر توجه خاص‌در این مورد مبذول دارند.

اسفندیار حسین‌زاده ماکویی

برای فراگیری فن خلبانی هواپیماهای بازرگانی کارآموزان خلبانی «هما» به‌امریکا رفتند

★ اعضای هفدهمین گروه‌کارآموزان خلبانی «هما» برای فراگیری فن خلبانی به آمریکا پرواز کردند .

هفدهمین گروه کارآموزان خلبانی «هما» که آموزشهای زبان ومقدماتی خود را به پایان رسانده‌بودندبرای‌فراگیری خلبانی هواپیما های بازرگانی به آمریکا پروازکردند . پنج‌نفر اعضای این گروه قبل ازعزیمت به آمریکا در مراسمی که در دفتر تیمسار سپهبد خادمی رئیس هیئت مدیره و مدیرعامل «هما» برپا گردید به مدیرعامل هواپیمائی ملی ایران معرفی شدند .

دراین مراسم تیمسار خادمی ضمن‌اظهار خوشحالی‌ازآشنائی باگروه دیگری از اعضای‌جوان خانواده «هما» به برنامه های پیش‌بینی شده در موردپیشرفت های « هما» درپانزدسال‌آینده اشاره کردند واظهار داشتند چنین برنامه عظیمی بوسیله‌شما جوانان باید انجام شودبنابراین وظیفه دارید از هرجهت در حفظ سلامت خود و فراگیری فنی که برای آموزش آن به آمریکا میروید نهایت دقت را بعمل آورید وهمان‌طور که در دوران تحصیل مقدماتی‌در«هما» نشان دادید که افرادی‌علاقمند وساعی هستید درآمریکا هم عملا ثابت کنید که مانند دیگر «همائیان»وظیفه شناس و جدی میباشید.

تیمسار خادمی‌درپایان‌اظهار امیدواری کردند که اعضای‌این گروه نیز مانند دیگرگروههای اعزامی «هما» هرچه زودتر آموزشهای خود را باموفقیت بپایان برسانند و برای خدمت به شاهنشاه ، به کشور و به «هما» بوطن مراجعت کنند .

درهمین مراسم معاون مدیرعامل « هما » در بهسازی نیروی انسانی واستخدام‌ضمن تشریح‌چگونگی‌انتخاب‌وآموزش گروههای خلبانی اظهار داشت: جوانانیکه امروز بابرخورداری از فضیلت اخلاقی واحساس وطن‌پرستی به خارج از کشور میروند تادانشی بیاموزندتاقادر باشند به بهترین نحو بمملکت و به « هما» خدمت کنندکسانی هستند که از هرنظر شایستگی لازم را برای احراز این وظیفه خطیر دارا میباشند . نامبرده درپایان برنامه های بهیابی و بهگزینی کادر مورد نیاز « هما» را درزمینه های خلبانی و مهندسی پرواز تشریح کردو رشد فوق‌العاده آنرا متذکر گردید .

دراین مراسم‌معاون‌مدیرعامل «هما» در قسمت عملیات ودیگر مسئولان « هما» نیز حضور داشتند .

آگهی تصمیمات مجمع عمومی عادی‌سالیانه شرکت سهامی خاص کنستروکسیون ثبت‌شده بشماره ۵۲۵۲

طبق صورتجلسه مجمع عمومی عادی سالیانه‌مورخ ۳۶ر۳ر۱۸ شرکت مزبور ۱ـ آقایان هراچ میسیریان و مهندس ژرژ اهرویان هفتوانی وخانم افلیاملیک اسپانس بسمت اعضای اصلی وبانو ایرن میسیریان و آقای‌دکتر روبن پطروسیان بسمت اعضاء علی‌البدل‌هیئت مدیره‌برای مدت دو سال انتخاب گردیدند ۲ـ ترازنامه و حساب سود وزیان سال مالی ۲۵۳۵ به تصویب رسید ۳ـ آقای واچیک پزشکیان بسمت بازرس اصلی و آقای‌هاراطون پطروسیان بسمت بازرس علی‌البدل برای مدت یکسال انتخاب شدند ٤ـ روزنامه کثیرالانتشار اطلاعات جهت درج آگهی‌ها واطلاعیه‌های شرکت تعیین گردید وبموجب صورتجلسه مورخ ۳۶ر۳ر۱۸ هیئت مدیره آقایان هراچ میسیریان بسمت رئیس هیئت‌مدیره ـ ژرژ هرویان‌هفتوانی بسمت مدیر عامل و بانو افلیاملیک اسپانس بسمت نایب رئیس هیئت مدیره انتخاب گردیدند و کلیه مکاتبات و قراردادها و اسناد رسمی و اسناد تعهدآور وچک و سفته یا اوراق تجاری با امضاء مدیر عامل و یا رئیس هیئت مدیره بتنهائی وبا مهر شرکت معتبر خواهد بود .

م‌الف ۹۸٤٦

مدیر کل ثبت شرکتها ومالکیت صنعتی ـ یحیی‌مدنی

آ ـ ۲۲۱۷۰

اطلاعیه‌شرکت کمپیدرو

درمورد کمبود برق

کمپیدرو

بمنظور صرفه‌جویی درمصرف برق وجلوگیری از پایین آمدن راندمان کارخانجات مختلف این‌شرکت درموارد زیر آمادگی خودرا برای‌همکاری اعلام میدارد :

۱ـ درکارخانجاتی که مقدار قابل توجهی ازبرق آنها صرف راه اندازی کمپرسورهایی باموتورهای الکتریکی میگردد متخصصین این شرکت آماده هستند که کمپرسورهای دیزلی را درمدار هوای فشرده قرار دهند تا در ساعات حداکثر مصرف شبکه برق و ساعات خاموشی وارد مدار گردد و از فشار روی شبکه بکاهد .

۲ـ کارخانجاتیکه درتمام بیست وچهارساعت شبانه روز نیاز به هوای فشرده دارندوخاموشی برق‌به‌تولیدات آنها لطمه میزنند درصورتیکه برای تامین برق مورد نیاز کمپرسور های‌خود مایل بخرید ژنراتور هستند می‌توانند بجای آن بانصب‌کمپرسور های‌دیزلی هم نیاز فعلی خودرا برطرف نمایند و هم در آینده دارای ظرفیت بیشتر هوادهی باشند ضمن اینکه در اینحالت مستقیما انرژی‌حرارتی‌را برای ایجاد هوای فشرده بکار گرفته‌اند و واسطه انرژی الکتریکی را که در حالت استفاده از ژنراتور وجود دارد از مدار حذف نموده‌اند.

۳ـ کارخانجاتی که درمراحل‌مونتاژ ویاتولیدی وتعمیراتی‌ازابزارهای‌برقی دستی مانندمته‌دستی، فلادیزن، پرچ‌کن دستی، حدیده‌زن، اره، سنك‌دستی وانواع ابزارهای پلیسه گیری و تعمیر کاری نوع برقی استفاده میکنند و از قطع جریان برق دچار لطمه می شوند می‌توانند با کارشناسان ما تماس بگیرند تادرصورتی‌که ازنظراقتصادی مقرون بصرفه باشد تمام ابزار های فوق به نوع بادی تبدیل و سیستم‌مدار هوای فشرده با استفاده ازکمپرسور های دیزلی جایگزین گردد .

یادآوری مینمایدکه هم اکنون در بسیاری ازکارخانجات بدلایل بهره‌دهی وایمنی بهتر سیستم ابزارهای بادی جایگزین ابزارهای الکتریکی گردیده است .

شرکت کمپیدرو

آدرس : تبریز ـ قراملك ـ شرکت کمپیدرو ـ صندوق‌پستی ٤۱۷ تلگرافی (تبریز کمپیدرو) تلفن ۹ـ۴۲۰۰۱ ـ ۴۲۰۵۶

دفتر تهران : خیابان تخت‌جمشید شمارهٔ ۲۹۶ تلفن ۸۲۳۷۵٤ـ ۹ـ ۸۲۰۰۷۱ ـ ۸۲٤۲۷۵

نماینده فروش : ۷۳۲ خیابان ـ سعدی ـ شرکت صنعتی‌ومعدنی‌ایرانی ـ تلگرافی (سمیران) تلفن : ۵ـ۳۰۵۰۰۱ ـ ۸ـ۳۰۵۵۳٤

سازمان شاهنشاهی خدمات اجتماعی ۱۳۲۶

آگهی پذیرش هنرجو

مرکز آموزش فنی‌وحرفه‌ای رضا پهلوی تهران‌وابسته به سازمان شاهنشاهی خدمات اجتماعی برای هنرستان صنعتی خود درسال تحصیلی ۲۵۳۶ ـ ۲۵۳۷ تعدادی داوطلب دختر وپسر را در رشته های زیر ازطریق مسابقه میپذیرد :

اتومکانیك ـ ماشین‌افزار ـ ابزارسازی ـ الکترونیك ـ الکتروتکنیك ـ صنایع فلزی ـ لوله‌کشی و تاسیسات ـ ریخته گری ـ معماری وساختمان ـ صنایع چوب ـ مدلسازی ـ چاپ ـ نقشه‌کشی و آزمایشگاه صنعتی .

شرایط پذیرش :

۱ـ داشتن کارنامه و یا گواهی‌قبولی سوم راهنمائی .
۲ـ حداکثر سن ۱۶ سال .
۳ـ دارا بودن صحت مزاج واستعداد بدنی برای انجام کار های فنی .
٤ـ توفیق در آزمایشات ورودی .

داوطلبان میتوانند جهت ثبت نام و کسب اطلاعات بیشتر با دردست داشتن :

۱ـ اصل شناسنامه .
۲ـ عکس ٤ × ۳ دو قطعه.
۳ـ اصل کارنامه یا گواهی قبولی سوم راهنمائی .

از ۱۵ امرداد ماه جاری همه روزه باستثنای روز های پنجشنبه وجمعه و ایام تعطیل از ساعت ۷ صبح‌الی۱ بعداز ظهر به مرکز آموزش فنی و حرفه‌ای رضا پهلوی تهران واقع در خیابان ری روبروی پارك ششم‌بهمن مراجعه نمایند .

لحظه‌مرگ انسان‌چه وقت‌است؟!

دارای همسر و دو فرزندپنج و سه ساله‌ام و در خیابان سلسبیل روبروی درمانگاه سلسبیل ، کوچه پدرامی پلاك ۱۰ سکونت دارم. روز سه‌شنبه ۱٤ تیر ماه ساعت ۹ بعد از ظهر همسر من بعلت بیماری زنانه بدون گرفتن قبض وثبت نام بعنوان مشورت به دکتر داخلی درمانگاه محل مراجعه می‌کند و خلاصه بعد از اصرار همسرم که بیماری من چیست؟ دکتر مربوطه میگوید ممکن است ناراحت شوی ؟ و بعد از اطمینان که ناراحت نمیشوم ، میگوید خون‌ریزی بدون درد از علائم سرطان می‌باشد.

فردای آنروز بدکتر دیگری در چهار راه قصرالدشت‌مراجعه و بعد از ۲٤ ساعت همسرم سلامتی خود را باز یافت ،ولی از نظر روحی در مرزجنون و بی‌خیالی‌ست‌و بهیچ‌وجه نمی‌تواند فکر کند که از بیماری سرطان رهائی پیدا کرده است. نمیدانید آنشب تا صبح‌چه‌بلائی بسر خود و همسایه هاو فامیل هاو فرزندانم آورد . بخدای بزرك‌درست تا صبح‌گریه کردو خطاب به‌بچه‌ها ،که‌گلهای نازم فردا که من نیستم همه مادرها برای آوردن گلهای‌قشنگشان‌به مدرسه مراجعه‌می‌کنند ولی‌شما ها مادر ندارید که این وظیفه را انجام دهد . فردا بصورت شماها سیلی میزنند و کسی نیست که ناز شما را بکشد و از این حرفها ،رنجی که این زن تا صبح کشید و رنجی که الان می‌کشد قلم من ازنوشتن آن عاجز و زبانم از تکلم آن گنك است . متاسفانه‌پزشکان زیادی بمردم میگویند فلان روز میمیری یا فلان‌مرض خطرناکی را داری، آیا این ازنظرپزشکی و انسانی و وجدانی درست است ؟

علی رفیعی

دارپال عرضه‌کننده‌بهترین سیستم اطاق‌خوابهای‌پیش‌ساخته سیستم آشپزخانه‌های‌پیش‌ساخته سیستم حمام‌های‌پیش‌ساخته

سیگدال نروژ Norway Sigdal

دارپال عرضه‌کننده‌بهترین خدمات‌برای‌زندگی‌ایده‌آل

نمایشگاه : خیابان پهلوی، بالاتر ازسه‌راه عباس‌آباد، شماره ۱۰۶۱، تلفن ۶۲۷۴۷۴

تلفن دفتر مرکزی: ۷۵۲۴۸۴ـ۷۵۶۸۰۶، سازمان فروش: ۷۵۶۷۵۱

تنیس نوجوانان ـ جام کلگیت

جدال کوچولوهای «تنیس» امشب پایان میگیرد

جهانبخش سوری

دومین دوره مسابقات تنیس نوجوانان «جام کلگیت» که با شرکت ٦٤ پسر و ١٠ دختر آغاز گرفته بود، دیدار های مقدماتی وماقبل نهائی خود را پشت سر گذارد و عصر امروز پیکار نهائی در باشگاه شاهنشاهی انجام می‌شود.

مبارزات از یکشنبه هفته گذشته آغاز گرفته بودو بدنبال ۸روز پیکار ، نوجوانان برتر ، چهره های خودرا نمایان ساختند، ناصر چه‌چه‌زن ، علیرضا رئیس محمدی ،حسن کوهستانی ، اکبر حسین زاده، امیرترکمن ، تقی زرین کلاه ، جواد زرین کلاه و جهانبخش سوری ، نو جوانانی بودند که بدوره های آخرین راه یافتند وازاین میان چهار تن ، ناصر چه‌چه‌زن ،اکبر حسین‌زاده جهانبخش سوری و امیرترکمن مبارزات ماقبل نهائی را برگزار نمودند که طی آن چه چه زن با حساب ٢ـ٦، ٤ـ٦، ٦ـ٣ حسین‌زاده را مغلوب نمودو خود بدورنهائی راه یافت.

جهانبخش سوری و امیرترکمن نیز با یکدیگر روبرو شدند که جهانبخش سوری فاتح میدان بود «امیر ترکمن حاضر نشد».

امروز در آخرین دیدار ناصر چه‌چه‌زن باجهانبخش سوری دیدار میکند و فرد پیروز بمقام قهرمانی این دوره دست می‌یابد.

نتایج دیدار ها تا آخرین روز بدین قرار است :

- ناصر چه‌چه‌زن ـ رضاقربانی « برنده چه‌چه‌زن ١ـ٦ و ١ـ٦»
- عبدالله رضائی ـ اسکندر بهمنی«برنده رضائی ١ـ٦ و١ـ٦»
- غلام کاظمی ـ خدایار بهمنی «برنده کاظمی ٠ـ٦و ٠ـ٦»
- علیرضا رئیس محمدی ـ کاظم بازافکن « برنده رئیس محمدی ٤ـ٦و٦ـ٤ و ٤ـ٦»
- حسن کوهستانی ـ علی‌اکبر فرخ‌نیا« برنده کوهستانی ١ـ٦و ١ـ٦».
- محمد صوفی آبادی ـ عوض شرافتی « برنده‌صوفی آبادی ـ شرافتی حاضر نشد».
- علی خلیلی ـ محمد آقائی «برنده خلیلی ١ـ٦و ١ـ٦ ».
- اکبر حسین زاده ـ جعفر توکلی «برنده حسین زاده ٣ـ٦و ٢ـ٦»
- امیر ترکمن ـ سیاوش مدار ملوك «برنده ترکمن ١ـ٦ و ١ـ٦»
- مجیددرویش ـ فرهادایریاحی «برنده درویش ١ـ٦و ٣ـ٦و٦ـ١»
- حسین صفدری ـ روبرتو دیزون « برنده دیزون ١ـ٦ و ٢ـ٦».
- تقی‌زرین کلاه ـ عبدالله عندلیب «برنده زرین کلاه ١ـ٦و ١ـ٦»
- عوض شرافتی ـ ابراهیم زاده «برنده شرافتی ١ـ٦و ١ـ٦»
- محمود شریفی ـ علی حسین زاده«برنده شریفی ٤ـ٦و ١ـ٦»
- جهانبخش سوری ـ همایون عبدالباقی « برنده‌سوری ـ عبدالباقی حاضر نشد »
- ناصر چه‌چه‌زن ـ عبدالله رضائی « برنده چه‌چه‌زن ١ـ٦ و ٣ـ٦»
- غلام کاظمی ـ علیرضا رئیس محمدی «برنده رئیس محمدی ٣ـ٦ و ٣ـ٦»
- حسن کوهستانی ـ محمد صوفی آبادی « برنده کوهستانی ٢ـ٦و١ـ٦ »
- علی خلیلی ـ اکبر حسین زاده «برنده حسین زاده ٤ـ٦و ٢ـ٦».
- امیر ترکمن ـ مجیددرویش «برنده ترکمن ٣ـ٦ و١ـ٦ »
- روبرتو دیزون ـ تقی‌زرین کلاه «برنده زرین کلاه ٠ـ٦و ٢ـ٦ و ٧ـ٥».
- جواد زرین کلاه ـ عوض شرافتی « برنده زرین کلاه٤ـ٦ و٢ـ٦و٦ـ٣ »
- محمود شریفی ـ جهانبخش سوری « برنده سوری ـ شریفی حاضر نشد».
- ناصر چه‌چه‌زن ـ علیرضا رئیس محمدی « برنده چه‌چه‌زن ١ـ٦و١ـ٦».
- حسن کوهستانی ـ اکبر حسین‌زاده « برنده حسین زاده ٦ـ٤و٦ـ٤»
- امیر ترکمن ـ تقی زرین کلاه « برنده ترکمن ٤ـ٦و ٤ـ٦و٧ـ٥»
- جواد زرین کلاه ـ جهانبخش سوری« برنده سوره ٤ـ٦و٢ـ٦»
- ناصر چه‌چه‌زن ـ اکبرحسین زاده «برنده چه‌چه‌زن ٢ـ٦و ٤ـ٦ و ٦ـ٣».
- جهانبخش سوری ـ امیر ترکمن « برنده سوری ـ ترکمن حاضر نشد»

ناصر چه‌چه‌زن

عراق ۳ـ برمه صفر

سه گل از « یحیی الوان » سبب گردید تیم ملی‌فوتبال‌عراق در مصاف بابرمه‌با پیروزی ٠ـ٣ میدان را ترک گوید .

این دیدار درکادر مسابقات فوتبال جام مردکادرکوالالامپور پایتخت مالزی انجام گرفت و عراقی‌ها درحالی که دروقت‌اول ٠ـ١ از برمه پیش بودند ، بالاخره باسه گل مسابقه را بسود خود تمام کردند .

« یحیی‌الوان » درسی و ششمین بازی ، گل اول رابرای عراق بثمررساند و در دقیقه٦٩ همین بازیکن گل دوم را نیزدر دروازه برمه نشاند .

نتیجه ٠ـ٢ تا دقیقه ٨٧دوام داشت تا اینکه درفاصله سه دقیقه بپایان وقت یحیی برای سومین بار دروازه برمه را به سقوط کشاند و این‌درشرایطی بود که برمه هیچگاه توفیق به گشودن دروازه عراق را نیافت.

برای شرکت دربازیهای قهرمانی دانشجویان جهان ـ صوفیه

کشتی: سیمای مسافرین «صوفیه» شناخته شد

بدنبال پایان گرفتن دهمین دوره مسابقات کشتی‌دانشگاهها وموسسات آموزش عالی‌کشور، کار گزینش نفرات برتر جهت اعزام به مسابقات جهانی دانشگاهها نیز بتازگی پایان گرفت و چهره‌های برگزیده از هم‌اکنون خود را برای مبارزه دراین میدان جهانی آماده می‌نمایند .

کشتی آزاد

درکشتی آزاد بعلت حضور چهره های آشنا ، کار کمیته فنی بادشواری چندانی روبرو نبود و جمعا درشش وزن ، کشتی‌گیران بمسابقات جهانی دانشجویان در بلغارستان‌اعزام خواهند شد .

دروزن ٤٨ کیلو گرم حسین بیطرفان از دانشکده‌تربیت‌بدنی انتخاب شده بدون حریف‌است و باتوجه به اینکه در شب آخرین مبارزات کیفیت جالبی از خود بنمایش نگذارد بایستی تمرینات سختی را برای‌رسیدن به روزهای اوج خود دنبال نماید .

در٥٧ کیلو گرم داریوش واعظی از دانشکده تربیت‌بدنی هاکمبی‌چون و چرای وزن‌خود در مبارزات دانشگاهی بود که درپایان بعنوان فرد برتر این وزن انتخاب شده است .

در ٦٢ کیلو گرم ، باتوجه به نمایش‌آخرین‌محسن‌فرموشی وحمید کرمانشاهی‌درشب پایانی فردبرتر این وزن فرموشی از دانشکده تربیت‌بدنی‌می‌باشد که یکی از امیدهای طلای این‌وزن دربازیها نیز بشمار میرود .

محمدخرمی از دانشگاه تربیت معلم انتخاب شده وزن ٦٨ کیلو می‌باشد ،اونیزچنانچه در فرم ایده‌آل باشد می‌تواننددر این سفر افتخار آفرین باشد .

در٧٤ کیلوگرم‌عبدالله‌اعتصامی یار بازمانده از سفر آمریکا (کشتی‌جوانان) است‌که‌نماینده این وزن درمسابقات جهانی می‌باشد ودردانشکده‌تربیت‌بدنی تحصیل می‌کند .

در وزن ٨٢ کیلو که آخرین وزنی است که کشتی‌گیر اعزام میشود هوشنگ‌منتظرالظهور از دانشگاه اصفهان‌شایستگی خود را به اثبات رسانیده و برای سفر به بلغارستان انتخاب شده است .

کشتی فرنگی

٥٢ کیلوگرم : در این وزن قرار بود یک کشتی بین‌محمد رضاخادمی‌ازعلوم اراک وقاسم وثوقی از دانشگاه تهران‌انجام شود. ضمن اینکه حسامی از علوم اراک دراین وزن اول‌شده بود ولی برای شناسائی هرچه بیشتر او کمیته فنی‌تصمیم‌گرفته بود در اردو نیز یک مبارزه‌بین آندو برگزار شودکه‌حسامی در طول مدتی که اردو برپا شده در محل اردو حاضر نشد هینطور در تمرینات ، از اینرو کمیته فنی تصمیم گرفت در این وزن بطور کلی شرکت کننده‌ای اعزام نشود ، چرا که روال‌کار بر این است‌که حداقل کشتی‌گیرانی به این مسابقات بروند که از هرحیث شایستگی‌حضور دراین میدان جهانی را داشته باشند وامتحان خود را داده باشند .

در٦٢ کیلو گرم محمدرضا کمالوندازدانشگاه جندی‌شاپور بدون دیدار انتخابی برای‌سفر به صوفیه خود را آماده می‌کند، همینطور در ٦٨ کیلوگرم کیخسرو ودریابیگی ازدانشگاه جندی‌شاپور نماینده این وزن است .

٧٤کیلو گرم : در این وزن فردوس منتظرالظهور ـ رشید رضائیان و محمدتقی‌چهاردولی می‌بایستی بایکدیگر مبارزه می کردند چرا که هریک به دیگری یک مبارزه را واگذار نمودمبود، درطول مدت برپائی اردو ، محمدتقی چهاردولی در تمرینات شرکت نکرد بنابراین فردوس منتظرالظهور و رشید رضائیان بایکدیگر روبروشدند، درپایان وقت اول‌رضائیان ٢ـ٨ پیش بود ودروقت سوم نیز در در حالیکه ٩ـ١٣ ازحریف پیش بود که ضربه فنی شده وفردوس منتظرالظهور فاتح میدان گردید .

ولی باتوجه به آمادگی‌هردو کشتی‌گیر . کمیته فنی مسابقات تصمیم گرفت پس از مدتی یک دیوار دیگر بین ایندو برگزار شود وفرد پیروز راهی‌مسابقات جهانی شود .

این تنها مبارزه ایست‌که در بقیه مدت اردو برگزار خواهد شد و سرنوشت این وزن در گروه دیدار این‌دوجوان‌خواهد بود.

مسابقات کشتی جهانی دانشگاهها امسال در صوفیه پایتخت بلغارستان انجام‌میشود و شروع آن از ٢٦ مرداد ماه می‌باشد تیم های انتخابی‌کشتی آزاد و فرنگی دانشگاههای کشورمان ٢٠ مرداد بسوی صوفیه حرکت خواهند نمود ، وتا آن‌زمان‌کشتی‌گیران دراردو بسر میبرند و تمرینات خود را دنبال می‌کنند .

امروز «روز آغاز» رقابت به‌گرد «جام‌ادموند» است

ازساعت ٥ بعدازظهر امروز دیدارهای پینگ پنگ « جام ادموند بیت‌خدا » ملی‌پوش از دست رفته ورزش ایران که در یک حادثه تصادف‌اتومبیل جان از کف داد، در سالن پینگ‌پنگ استادیوم امجدیه آغاز میگیرد.

٢٥ تیم از باشگاهها ، دانشگاهها و دستجات آزاد آمادگی خود را برای حضور در صحنه جامی که بیاد بود «ادموند » برپا گردیده است ، اعلام داشته‌اند که در دو گروه ١٢ و ١٣ تیمی بشکل دوره‌ای دیدارهای مقدماتی را برگزار میکنند .

پس از پایان دیدار های مقدماتی ، تیمهای صاحب‌مقام های اول تا سوم‌هرگروه‌شانس حضور در دیدار های نهائی را بدست می‌آورند که‌درکنارهم بصورت دوره‌ای برای تصاحب مکانهای اول تا ششم به رقابت خواهند پرداخت .

گروه بندی

چهارشنبه هفته گذشته کار گروه‌بندی ٢٥ تیم شرکت کننده باقرعه‌کشی انجام گرفت وچنین کیفیتی بدست آمد:

دسته اول : هما ـ پاس ـ شهپر ـ دانشگاه تهران ـ ایران امروز ـ جم ـ شهنام ـ کاخ‌غربی جوانان ـ رضی ـ تیم منطقه امجدیه سالن‌صفوی ـ داریوش ـ دانشکده تربیت‌بدنی ـ پلی‌تکنیک.

دسته دوم : تاج ـ آیرانا ـ سپهر ـ زمانی ـ شهداد ـ جمشیدی ـ کاخ جنوبی جوانان ـ بانک ملی ـ سالن‌خامنه‌ای‌پور ـ کاخ مرکزی جوانان ـ موسسه علوم ارتباطات .

بازیها از ساعت ٥ بعدازظهر امروز آغاز میگردد. ضمن اینکه مسابقات این جام روز های یکشنبه هر هفته دنبال خواهد شد که باین ترتیب روز های بسیاری پینگ‌پنگ پایتخت را بخود مشغول میدارد.

برنامه بازیهای روز اول (امروز) چنین است .

برنامه بازیها

- تاج ـ بانکملی .
- ایرانا ـ زمانی .
- تربیت‌بدنی ـ جمشیدی.
- پلی‌تکنیک ـ کاخ جنوبی جوانان .
- سپهر ـ کاخ مرکزی جوانان .
- شهداد ـ سالن‌خامنه‌ای پور .
- هما ـ سالن صفوی .
- پاس ـ سالن امجدیه .
- شهپر ـرضی .
- دانشگاه تهران ـ جم قلهک .
- ایران امروز ـ شهنام .
- داریوش ـ کاخ‌غربی جوانان .

جام‌دیویس: جدال ایران الجزایر

با توافق فدراسیون های تنیس ایران و الجزایر ، قرار است از سه شنبه ١٨ مرداد ،دیدار تیمهای‌ایران و الجزایر در کادر مسابقات مقدماتی تنیس جام دیویس قهرمانی جهان ،در«الجزیره» آغاز گیرد .

بازی ایران ـ الجزایرسه روز بطول می انجامد وتیم پیروز راهی مرحله بعدی بازیهای جام دیویس می ـ شود.

تیم تنیس پسران ایران ، برا یمسابقه با الجزایر را چهار بازیکن تشکیل میدهند که اینها هستند : منصور بهرامی ـ یدالله صالح ـعلی مدنی و محرم خدائی .

این چهار تن چندی پیش در قالب تیم ایران برای شرکت در مسابقات جام‌گالیا به اسپانیا رفتند که از آنجا بدون بازگشت به ایران، از طریق انگلستان به‌الجزایر خواهند رفت ، ضمن اینکه توقفی چند روزه‌درانگلستان خواهند داشت .

«الجزایر» موجودیت قابل توجهی در تنیس ندارد و پیروزی ایران‌قابل پیش‌بینی است .

دیدار تیمهای‌تنیس ایران ـالجزایر در سه روز سه‌شنبه ـچهارشنبه و پنج شنبه ١٨ ـ ١٩ و ٢٠مرداد برگزار خواهد شد .

شطرنج نیمه نهائی قهرمانی جهان

اسپاسکی یک امتیاز عقب ماند

پیکار هشتم دو استادبزرگ شطرنج جهان بوریس‌اسپاسکی (شوروی) و لاجوس پورتیش (مجارستان) در مرحله نهائی مسابقات قهرمانی جهان ، با پیروزی تازه‌ای برای بازیگر مجاری به پایان برده شد.

دو رقیب پرتوان که در«ژنو» سوئیس جدالهای خود را دنبال می‌کنند ، پس‌از٧ مسابقه باحساب امتیازات ٥ر٣ ـ ٥ر٣ شانه به شانه پیش میرفتند که پورتیش با پیروزی در بازی هشتم یک امتیاز پیش افتاد .

بوریس‌اسپاسکی پس از ٣٩ حرکت بود که تسلیم شد و پیروزی حریف را پذیرفت . پورتیش که بامهره های سفید بازی میکرد، از آغاز چهره‌ای استوار ازخود نشان داد .

درحالیکه اسپاسکی درهمان حرکت اولیه خود نشان داد نمایشی دلپذیر درپیش نخواهد داشت و بویژه عجله‌ای کـه درجابجاکردن مهره‌ها نشان میداد ،کیفیتی نامتعادل بـه کار او داد و بالاخره هـم مغلوب شد که حالا باحساب ٥ر٣ـ٥ر٤ازپورتیش عقب‌است.

بازی نهم‌ایندوامروز(یکشنبه) آغاز میشود ضمن اینکه در مجموع١٦دیدار انجام خواهند داد .

مرحله دوم بیست وسومین‌دوره مسابقه های قهرمانی آموزشگاههای کشور

اصفهان وخراسان برای صید مدالهای «طلا»ئی مرحله‌دوم دندان تیز کرده‌اند

تیم بسکتبال پسران تهران در اولین گام مغلوب قهرمان ۳ ساله شد

اصفهان ـ نخستین روز ازمرحله دوم مسابقه های‌قهرمانی‌آموزشگاه های ایران تیم بسکتبال پسران خراسان قهرمان ٣ دوره مسابقه های قهرمانی‌آموزشگاه‌های‌کشور، دریك دیدار نزدیك و شانه به شانه بر تیم پسران تهران غلبه کردوگام اول رابا موفقیت بزمین گذاشت ، دراصفهان همه‌معتقدند خراسان با این پیروزی جالب گام اصلی برای‌چهارمین‌سال‌قهرمانی‌اش رابرداشته است، نیمه اول‌مسابقه تهران‌و خراسان ٢٣ـ ٢٤ بسود خراسان بود.

در نیمه دوم بازی دو تیم‌دیدنی تر و تماشایی تر شد. در سالن کوچك و بدون نورکافی که از خرابی‌چراغ‌های یکساله‌اش‌حکایت دارد بیش‌از ٣٥٠٠ نفر به تماشا نشستند .در آخرین لحظات بازی ودرحالی که تهران٥٢ـ ٥١ از خراسان جلو بود. علی‌رضازهی با دو پرتاب پنالتی « امتیاز ساز» مسابقه را بانتیجه ٥٣ـ٥٢ به‌سود خراسان به پایان برد .

بازیکنان تیم خراسان اینها بودند: مسعود قاسمی ، احمد جلیلیان ،احمد شریف زاده ،علی حمیدی ، جلال احدیان ،علی‌رضا زهی ،جواد حسن‌پور ، مهدی‌حسن پور ،جعفر سلمان زاده، جعفر بحرآمن، مربی خلیل ظهورکاری.

خراسانی‌هادر دیدار‌بخوزستان که دومین دیدارشان بود، بدون دردسر از سد خوزستان گذشتند خوزستانی هاکه زمانی دربسکتبال باشگاه هاو آموزشگاه های‌کشور از اعتبار ویژه‌ای برخورداربودند، دیگر از آن تیم قدرتمندشان خبری نیست . خراسانی‌هابانتیجه ٥٧ـ٣٦ دیدار دوم خودرا بهپایان بردندوگامی دیگر بسوی‌قهرمانی برداشتند.

در بازی دیگر، تیم‌بسکتبال پسران چهار محالو بختیاری‌مقابل گیلان قرار گرفتوبا نتیجه٤٢ـ٢٥ به پیروزی رسید.

تیم چهار محال و بختیاری‌اخیرا باتلاش بسیار توانسته خود را جزو تیم های خوبو سریع کشور درآورد.

در بازی چهارم دیدار «لب آذربایجان و خوزستان تماشایی بود. خوزستانی ها میتوانستند در مقابل آذربایجان شرقی بازی را ببرند اما تکروی و ناهماهنگی موجب شدکه تیم خوزستان‌بازی برده را از دست بدهد. در تیم خوزستان رضا شوشتری بهتر از بقیه نمایش داد.

مازندرانی هابه لطف رهبری خوب حمید منصوریان بازیکن آشنای شمال بانتیجه ٥٦ـ٣٩ بر فارس غلبة کردند. در دیدارهی سمنان ـکهکیلویه در یك بازی یکطرفه سمنانی ها ٢٣ـ٨ بر کهکیلویه غلبه کردند.

بازی زنجان و ایلام هم ٤٧ـ١٨ بسود زنجان پایان‌گرفت. زنجانی ها دربازی با کهکیلویه ٤٤ـ٤ به پیروزی رسیدند.

مازندرانی ها در مقابله با تیم خوب چهار محالو بختیاری به پیروزی دلچسب ٤٦ـ٤١ دست یافتند.

بسکتبال دختران

در گروه دختران کیفیت بازی ها پائین تر از بازی های پسران است . فقط تیم های اصفهان و تهران از لحاظ مهارت فنی و کار گروهی برتری محسوسی نسبت به بقیه تیمها دارند. در نخستین‌روز تیم‌دختران کردستان حاضر نشد باشورت» مقابل اصفهان ظاهر شودولی باپافشاری سرپرست‌تیم قرار شد بازی انجام نشده این تیم‌تکرار گردد و کردستانی ها برخلاف مقررات بجای استفاده‌از «شورت » شلوارك بپوشند و در مقابل اصفهانی ها قرار گیرند.

دختران کرمانشاهان و سمنان هم که قبلا اعلام‌آمادگی کرده‌بودند، حاضر نشدند بسکتبال دختران‌در ٣ گروه ٨ تیمی برگزارمی شود و دیروز تهران مقابل مشهد قرار گرفت . هرچند تهران ٣٠ـ١١از سد خراسان گذشت‌ولی پیش‌بینی میشود که حریف جدی برای تیم اصفهان نخواهدبود.

دختران اصفهان بعداز ظهر دیروز در مقابل کرمان بازی بی‌آرامی رابرگزار نمودند . در آغاز تیم دختران کرمان از اصفهانی ها پیشی گرفتند ولی اصفهانی هابه لطف کارگروهی خوب ثریابختیار، مهین شیوایی ، نسرین نعیمی‌و فخری مسایلی موفق شدند خیلی زود کرمانی‌هارا جابگذارند ونتیجه را ٦٤ـ ٢٩ بسود خود پایان دهند. در تیم اصفهان ثریا بختیار ، سهیلا دستکردی ،شهلا رضایی ، شیرین شیروانی ، ژانت بوغوزیان ، فخری بهتر ، نسرین نعیمی، آنت‌بالین ،فریده عباس مجیدی ،حمیده نادری و فخری مسایلی بازی کردند .

دیدار های بسکتبال با حرارت و جوش و خروش رقیبان بر سر تصاحب عنوان‌ها آغاز گرفته است.

مربی :منوچهر شهامت نژاد.

هندبال

بازی های هندبال در دو زمین ورزشی اصفهان آغاز شد.

در قسمت دختران دیروز یك بازی زیباو تماشایی بین‌تهران و اصفهان انجام گرفت و تهرانی هابایك پیروزی دلچسب ٥ ـ ٤ توانستند اصفهان را که مقام قهرمانی کشور را یدك‌میکشند مغلوب نمایند. این دیدارازهیجان وسرعت خوبی برخوردار بود.

آذربایجان شرقی ٨ـ ٦ فارس راشکست دادو مازندران ١٥ـ ٧ چهار محالو بختیاری رابرد.

مازندرانی ها در بازی دیگر ٦ـ٢ آذربایجان غربی را شکست دادند وکهکیلویه ٩ـ ٤ چهارمحال وبختیاری را مغلوب ساخت .

کرمان هم ١٠ـ ٦ مرکزی را شکست داد.

در تیم کرمان ناهیدعلی‌بیگی، نسرین حسینی ،آذر زنج ،طاهره جمشیدی ،مطهره مفید کلانتری ، فاطمه مقیمی ، نسرین طبیب‌زاده، طیبه اکبرزاده، مرضیه‌اسماعیلی، مرضیه ابراهیمی ،مهری رامیما و سعیده رنجبر بازی کردند.

در قسمت پسران، اصفهان ١٦ـ١٠ مازندران‌را برد وخراسان ١٦ـ٧ کرمانشاهان راشکست‌داد. خوزستانی‌ها در یك بازی خوب ١٥ـ١٢ همدان را بردند. تهران بانتیجه ٢١ ـ٥ یزدرا مغلوب کرد. دراین دوره از بازی ها شانس قهرمانی اصفهان‌و خراسان بیشتر است .

اصفهان‌ـ هدایت بهبهانی

محمدعلی مبارزه می کند؟

کمیته بکس حرفه‌ای‌جهان اعلام کرد ، اگر«محمد علی» در تاریخ چهارشنبه ٣٠ شهریور برابر «ارنی‌شاورز» مبارزه نکند ، از داشتن عنوان «قهرمان دسته‌سنگین وزن بکس جهان» خلع خواهد شد .

مسئله برینگ رفتن محمد علی برای دفاع از مقامش، مدتی است دنیای بکس حرفه‌ای را سخت بخـود مشغول داشته ،ولی علیرغم همه حرفها «محمد علی» همچنان بدون مسابقه زمان را پشت سر میگذارد و با وجودی که قبلا هم تهدید به خلع از مقام جهانی شد، هنوز خبری از مبارزه و مسابقه نیست .

طبق یک برنامه تنظیم‌شده قرار میبود «محمد علی» ١٥ آبانماه با برنده پیکار «جیمی یانگ» ـ «کن نورتون» دیدار کند،ولی کمیته بکس‌حرفه‌ای جهان برنامه تازه‌ای برای قهرمان دسته سنگین تدارک دیدو اعلام کرد «محمد علی» پیش از این بایستی با«ارنی شاورز» مصاف کندوکیفیت مسئله بدین صورت مطرح گردیده است که برنده‌پیکار «محمد علی ـ ارنی شاورز» با مشت زن پیروز دیدار «نورتون ـ یانگ» روبرو خواهد شد .

«ارنی شاورز» بمانندمحمد علی یک مشتزن سیاه‌پوست آمریکائی است ،ضمن اینکه در رده‌بندی مدعیان قهرمانی دسته سنگین وزن جهان در مکان پنجم قرار دارد .

مبارزه علی ـ شاورزقرار است چهارشنبه٣٠ شهریور در استادیوم مدیسون اسکوائر گاردن نیویورک انجام گیرد ضمن اینکه کن نورتون و جیمی یانگ‌نیز یکشنبه ١٥ آبان دیدار می‌کنند . که باین ترتیب :زمان «مبارزه برنده های» این دو مسابقه به چند ماه دیگر می رسد .

اطلاعات بانوان
سه‌شنبه‌ها منتشر
میشود

۱۰۲ جودوکار دراولین دوره دیدارهای جودو قهرمانی‌ایران مبارزه کردند

کرمانشاه قهرمان «جودو» ایران شد

جودو

● شهرکرد : اولین دوره مسابقه های جودوی قهرمانی جوانان کشور با شرکت ١٠٢ ورزشکار از ٨ استان درشهر کرد انجام شد و تیم هیات «جودوی» کرمانشاه بـه‌مقام قهرمانی رسید ، ضمن اینکه جام اخلاق را تیم ناشنوایـان تهران برد.

تیم های بهرام ، اقبال ، کارگران ، شهداد ، نگهبان ، ژاندارمری، ناشنوایان،جوانان، مرکز آموزش ، آرارات و پاس از تهران ، پرسپولیس، رستاخیز ، و تاج از چهار محال و بختیاری ، پاس ، هیات جودو ، خانه جوانان و نیروراستی ازکرمانشاهان، ٢٥ شهریور و هیات جودواز خراسان، زرین شهر وهیات جودوی اصفهان از استان اصفهان و از استان هـای خوزستان، آذربایجان غربی و مازندران یک تیم از هیات های جودو در این مبارزه‌ها شرکت کردند.

گشایش بازی‌ها

قبل از شروع بازی هـا ، ورزشکاران شرکت‌کننده همراه سرپرستان، مربیان ومسئولان ورزشی در میدان داریوش شهر کرد اجتماع کردند و با حضور دکتر قدسی مشاور استاندار چهار محال‌وبختیاری میرزایی خزانه دار شهرکرد، سروان بهمن فکرت نماینده فدراسیون جودوی ایران ، پیکره شاهنشاه آریامهر را گلباران کردند. مسابقه هادر سالن بهه انقلاب شهرکرد و با سخنان سروان فکرت در باره مقررات بازی ها و توجه به آن ، آغازگردید و درپایان این نتایج بدست آمد.

٥٥ کیلو : ١ـ محمودنظری «هیات جودوی خراسان» ٢ـ کاظم یزدانی «اقبال تهران»٣ـ موسی مهتاب «ناشنوایان‌تهران»

٦٠ کیلو : ١ـ حسن شیدا «٢٥شهریور مشهد»٢ـ یدالله خسرو آبادی «هیات جودوی کرمانشاه» ٣ـ ناصر عباسی «شهداد تهران»

٦٥ کیلو :١ـمحمودابراهیمی پور «ناشنوایان تهران» ٢ ـ رازنیک شاهانیان «زرین‌شهر اصفهان» ٣ـ محمدرضافردین «هیات جودوی کرمانشاه»

٧٠ کیلو :١ـ پرویزاولیایی نژاد «مرکز آموزش شهربانی تهران» ٢ـ کامبیز پایدار«هیات جودوی کرمانشاه»٣ـ حسین شاکری «٢٥ شهریور مشهد»

+ ٧٠ کیلو : ١ـ علی‌کریمی «ژاندارمری تهران» ٢ـهمایون خوش عمل «هیات جودوی کرمانشاه» ٣ـکیومرث نصرتی «جوانان تهران»

در نتیجه‌تیم هیات‌جودوی کرمانشاه بمقام قهرمانی اولین دوره مسابقه های جودوی قهرمانی جوانان کشور دست یافت و ٢٥ شهریور مشهد و ناشنوایان تهران رده‌های‌بعدی را تصاحب نمودند.

ستاره بازیها

علاوه برانتخاب نفرات‌اول تا سوم هر وزن ستارمسابقه ها از لحاظ تحرک ،چالاکی، تکنیک و سرعت‌انتخاب شدگه لقب ستاره بازی‌ها به محمود ابراهیم‌پور قهرمان وزن ٦٥ کیلوئی ناشنوایان تهران تعلق گرفت . همچنین تیم‌ناشنوایان تهران به جهت رعایت کردن تمام اصول اردویی وقهرمانی برنده کاپ اخلاق گردیدند . جوایز وکاپ‌ها توسط‌سروان فکرت توزیع شد.

آگهی‌های رسمی شرکتها:● تاسیس شرکتهای جدیدالتاسیس● تغییرات اساسنامه‌شرکتها● افزایش سرمایه● تصمیمات جدید● انحلال

آگهی افزایش سرمـایـه و تغییر محل و تغییرات دیگر شرکت سهامی خاص الگافر ثبت شده بشماره ۱۴۹۱۱

طبق صورتجلسه مورخ ۱ر۴ر۲۵۳۶ مجمع عمومی فوق‌العاده شرکت سهامی خاص الگافر ۱- سرمایه شرکت مذکور از مبلغ پنجاه میلیون ریال به مبلغ هشتاد وهشت میلیون ریال منقسم به هشتصد و هشتاد سهم یکصدهزار ریالی بانام تمام پرداخت افزایش یافت ومبلغ افزایش سرمایه بموجب گواهی شماره ۴۱۸۹ - ۲ر۴ر۳۶ بانک ملی ایران شعبه نادری پرداخت شده است ۲ - موضوع شرکت بشرح زیر اصلاح گردید: موضوع شرکت تاسیس کارخانه پروفیل‌سازی آلومینیوم در رشت و بهره‌برداری و فروش مصنوعات ومحصولات آن میباشد و همچنین کلیه اموریکه مستقیم یا غیر مستقیم با موضوع شرکت ارتباط داشته باشد ۳- مرکز اصلی شرکت به رشت‌جاده رشت تهران کیلومتر ۱۰ محل کارخانه انتقال یافت ذیل ثبت در تاریخ ۸ر۴ر۳۶ تکمیل و امضاء گردید .

مدیر کل ثبت شرکتها ومالکیت صنعتی- یحیی‌مدنی

آگهی تصمیمات مجمع عمومی عادی‌سالیانه شرکت سهامی خاص اتوتهران ثبت شده‌بشماره ۱۸۶۴

طبق صورتجلسه مجمع عمومی عادی سالیـانه مورخ ۲۹ر۳ر۲۵۳۶ شرکت مزبور ۱- ترازنامه و حساب سود وزیان سال مالی ۲۰۳۵ به تصویب رسید ۲- آقای احمد روستا بسمت بازرس اصلی وآقای عبدالعلی‌ناوران بسمت بازرس علی‌البدل برای مدت یکسال انتخاب شدند ۳- روزنامه کثیرالانتشار اطلاعات جهت درج آگهی‌هاو اطلاعیه های شرکت تعیین گردید ۴- آقایان عباس واثق نوری- دزیره کتانه- دکتر غلامحسین مصدق- آنتوان حبیب و آرماند کتانه بسمت اعضاء اصلی هیئت مدیره و آقای ادکار سفریان بسمت عضو علی‌البدل هیئت مدیره برای مدت دو سال انتخاب شدند و بموجب تصمیم‌هیئت مدیره آقای عباس واثق نوری بسمت رئیس هیئت مدیره ومدیر عامل وآقای آرماند کتانه بسمت نایب رئیس هیئت مدیره برگزیده شدند وکلیه اسناد واوراق و تعهدات و قراردادها وچکها و سفته‌ها وبروات وغیره با امضاء آقای طارق کتانه یا آنتوان حبیب وآقای عباس واثق نوری متفقا معتبر خواهد بود ضمنا کلیه اوراق واسناد فوق‌الذکر بامضاء دونفر از نامبردگان فوق یا هریک از آنها باتفاق یک نفر از آقایان عباس واثق نوری یاادکار سفریان نیز معتبر خواهد بود.

م‌الف ۹۸۴۹

مدیر کل ثبت شرکتها ومالکیت صنعتی- یحیی‌مدنی

آگهی افزایش سرمایه وتغییرات دیگر در شرکت‌سهامی‌خاص ایران‌خوشه ثبت‌شده‌بشماره ۱۵۸۴۰

برابر تصمیم مجمع عمومی عادی وفوق‌العاده مورخ ۳۰ر۳ر۲۵۳۶ تغییرات زیر در شرکت مذکور بعمل آمد .

۱- ترازنامه سال ۲۰۳۵ شرکت بتصویب رسید ۲- آقای هرمز دری بسمت بازرس اصلی و آقای محسن‌مجیدزاده بسمت بازرس علی‌البدل برای مدت یکسال انتخاب شدند ۳- روزنامه اطلاعات جهت درج و نشر آگهی‌ها تعیین شد ۴- سرمایه شرکت از مبلغ چهل‌وهشت میلیون ریال بمبلغ شصت میلیون ریال تمام پرداخت از محل مطالبات حال شده شرکاء افزایش یافت ماده (۵) اساسنامه بشرح زیر اصلاح گردیده‌ماده (۵) سرمایه شرکت مبلغ شصت میلیون ریال منقسم بهیکهزارو دویست سهم پنجاه هزار ریالی بانام تمام پرداخت میباشد ۵- آقایان : جعفر آقایزدانیان - اصغر آقایزدانیان و احمد آقایزدانیان بسمت اعضاء اصلی هیئت مدیره و آقای ارسطو شهریاری بسمت عضو علی‌البدل هیئت مدیره برای مدت دو سال انتخاب شدند. ۶- بموجب صورتجلسه‌هیئت مدیره‌مورخ ۳۰ر۳ر۳۶ آقای جعفر آقایزدانیان بسمت رئیس هیئت مدیره‌و آقای اصغر آقایزدانیان بسمت نایب رئیس هیئت مدیره و آقای احمـد آقـایـزدانیـان بـه سمت مدیر عـامل برای مدت دو سال انتخاب شدند حق امضاء کلیه اوراق و اسنادبهادار چکها - سفته‌ها بروات و اسناد رسمی بامدیر عامل باتفاق یکی دیگر از اعضاء هیئت مدیره و با مهرشرکت ویا رئیس هیئت مدیره باتفاق یکی دیگر از اعضاء هیئت‌مدیره وبا مهر شرکت معتبر میباشد اوراق عادی و اداری را مدیر عامل ویا هریک از اعضاء هیئت مدیره به تنهائی امضاء مینمایند ذیل ثبت از لحاظ امضاء در تاریخ ۱۲ر۴ر۲۵۳۶ تکمیل شد.

م‌الف ۹۸۳۹

مدیر کل اداره ثبت شرکتها ومالکیت صنعتی- یحیی‌مدنی

آ-۲۲۱۵۰

آگهی تغییرات دربانك تجارتی ایران‌وهلند (شرکت‌سهامی عام) ثبت شده بشماره ۶۵۹۳

طبق صورتجلسه مورخ۲۴ر۳ر۳۶ مجمع عمومی عادی سالانه بانک تجارتی ایران و هلند (شرکت سهامی عام) تصمیمات زیر در بانک مزبور اتخاذ شده است ۱- ترازنامه وحساب سودوزیان‌منتهی‌به۲۹ر۱۲ر۳۵بتصویب رسید ۲- آقایان سلیمان وهابزاده- احمد وهـابـزاده مهندس عبدالمجید اعلم - علی سلمی - ر.هازل ، هف و - اـو ان‌دو وینت‌بسمت‌اعضاء هیئت‌مدیره برای مدت‌دوسال و نیز آقایان گودرز مصور رحمانی و هه‌هارمز به‌سمت بازرسان اصلی وآقایان فضل‌اله وهابزاده‌و .و. ج‌سلختر بسمت بازرسان علی‌البدل برای مدت یکسال انتخاب‌شدند ۳- روزنامه اطلاعات و کیهان اینترنشنال و رستاخیز جهت درج آگهی‌های شرکت تعیین شد. ۴- بشرح‌صورت جلسه هیئت مدیره آقای سلیمان وهابزاده بسمت رئیس هیئت مدیره و آقای ر- هازلهف بسمت نایب رئیس‌و آقای احمد وهابزاده بسمت منشی ومدیر عامل بانک با توجه باختیارات مندرج درمواد ۴۱ و۴۲ اساسنامه برگزیده شدند وبا توجه بمواد ۴۳و ۴۴ اساسنامه آقایان‌اـو ان دووینت- دارا وهابزاده - پرویز جاهد- فریدون علوی تفرشی- و.م. براور بسمت اعضاء هیئت عامل تعیین گردیدند باتوضیح باینکه‌آقای براور تاهنگامیکه درایران هستند وبعداز ایشان آقای و.ایونسما بسمت عضو هیئت عامل را خواهند داشت وهیئت مدیره تصویب نمود که هیئت عامل دارای همان اختیاراتی هستند که مدیرعامل طبق اساسنامه بانک و مصوبات هیئت مدیره دارند .

م‌الف ۹۸۴۳

مدیر کل ثبت شرکتها ومالکیت صنعتی- یحیی‌مدنی

آگهی شرکت سهامی خاص هیدرو پرس ثبت شده بشماره ۱۹۶۰۷

برابر صورتجلسات مجمع عمومی عادی سالیانه وهیئت مدیره شرکت سهامی خاص هیدروپرس مورخ ۱۲ر۴ر۲۵۳۵ تغییرات زیر در شرکت صورت گرفت:

۱- ترازنامه شرکت مربوط بسال مالی ۱۳۵۴ تصویب گردید.

۲- آقایان دکتر محمدباقرحاتمی - کارلو لوتی- انریکـو فریجری- علی پهلوان معروف ولوشیجی باتولینو برای مدت دو سال باکلیه اختیارات مندرج در اساسنامه شرکت بسمت اعضای هیئت مدیره شرکت انتخاب شدند. که آقای دکترمحمد باقر حاتمی رئیس هیئت مدیره- آقای کارلولوتی نایب رئیس هیئت مدیره و آقای انریکو فریجری مدیرعامل شرکت‌میباشند.

۳- مدیر عامل سرپرستی و اداره کلی امور شرکت رابه عهده داشته و حدود اختیارات ایشان گاه بگاه از طرف‌هیئت مدیره شرکت تعیین خواهد شد.

۴- کلیه اسناد و مدارک تعهدآور شرکت و همچنین کلیه چکها- سفته‌ها- بروات- قراردادها و غیره باید متفقا توسط مدیر عامل ویکی از اعضای هیئت مدیره شرکت‌امضاء شده وممهور بمهر شرکت باشد.

۵- آقایان نامی مشیری و دکتر کامبیزدفتریان برای‌مدت یکسال بترتیب بعنوان بازرسان اصلی و علی‌البدل شرکت انتخاب شدند.

۶- روزنامه اطلاعات جهت درج آگهیهای شرکت‌تعیین گردید.

م‌الف ۹۸۳۸

مدیر کل اداره ثبت شرکتها ومالکیت صنعتی- یحیی‌مدنی

آگهی تاسیس شرکت تهران بس ترمینال (سهامی خاص)

خلاصه اظهارنامه و اساسنامه شرکت تهران‌بس‌ترمینال (سهامی خاص) که در تاریخ ۷ر۴ر۲۵۳۶ تحت شماره ۲۹۰۲۴ دراین اداره‌بثبت رسیده و در تاریخ۷ر۴ر۲۵۳۶ از لحاظ امضاء ذیل ثبت تکمیل گردیده برای اطلاع‌عموم در روزنامه رسمی و روزنامه کثیرالانتشار اطلاعات آگهی می شود :

۱- موضوع شرکت : انجام هرگونه عملیات مجاز بازرگانی مربوط به‌امور مسافربری ونقل وانتقال زمینی و دریائی مسافر و توریست بطور فردی و گروهی در سطح کشور وخارج کشور و خرید و تهیه ساختمان واجاره ترمینال مسافربری تهران‌وتصدی امور مسافربری زمینی ودریائی ازتهران بداخل کشور واز تهران بخارج کشور واقدام بهر امریکه مربوط به موضوع شرکت بطور مستقیم یاغیر مستقیم باشد. واموریکه در جهت تامین منویات دولت مخصوصا وزارت اطلاعات و جهانگردی‌وشهرداری‌پایتخت‌بمنظور رفاه بیشتر مسافرین ضروری باشد .

۲- مدت شرکت: پنجم خرداد ماه دوهزار وپانصد وسی وشش بمدت نامحدود .

۳- مرکز اصلی شرکت: تهران خیابان ویلا محل شرکت لوانتور .

۴- سرمایه شرکت: مبلغ ۱۴۰۰۰۰۰۰ ریال منقسم به هزار وچهارصد سهم ده هزار ریالی بانام میباشد که ۳۵٪ (درصد) آن بموجب گواهی شماره ۳۵۶۴ بانک اعتبارات تعاونی وتوزیع به حسابهای شماره ۷۶۷۶ واریز گردیده وبقیه در تعهد صاحبان سهام میباشد .

۵- اولین مدیران ودارندگان حق امضاء : آقایان حسین اشتری- محمدعلی‌باقرزاده- عباس دواچی‌اشجعی ویحیی علیخانی فرد- فضل‌الله خازنی اعضای اصلی هیئت مدیره و منوچهر جباریان عضو علی‌البدل هیئت مدیره میباشند. حق‌امضاء اوراق واسناد مالی وتعهدآور وغیرمالی به‌آقای حسین اشتری رئیس هیئت مدیره ومدیر عامل شرکت باتفاق یکی از اعضای هیئت مدیره با مهر شرکت خواهد بود .

۶- اختیارات مدیر عامل: آقای حسین اشتری‌رئیس هیئت مدیره ومدیر عامل‌واختیارات ایشان‌طبق اساسنامه می باشد .

۷- بازرس اصلی و علی‌البدل: آقای حسین حامد نوبری بازرس اصلی و آقای حسین توانگر بسمت‌بازرس علی‌البدل برای مدت یکسال میباشند .

م‌الف ۹۸۵۱

مدیر کل ثبت‌شرکتها ومالکیت‌صنعتی - یحیی مدنی

آگهی تاسیس شرکت بانك فرهنگیان‌ایران سهامی عام

خلاصه اظهارنامه واساسنامه شرکت بانک‌فرهنگیان ایران سهامی عام که در تاریخ ۱۱ر۴ر۳۶ تحت شماره ۲۹۰۵۰ در این اداره به‌ثبت رسیده ودرتاریخ ۱۱ر۴ر۳۶ از لحاظ امضاء ذیل ثبت تکمیل گردیده برای اطلاع‌عموم در روزنامه رسمی و روزنامه کثیرالانتشار اطلاعات - کیهان- رستاخیز و آیندگان آگهی می‌شود :

۱- موضوع شرکت: انجام کلیه عملیات بانکی طبق قوانین ومقررات جاری و قانون پولی وبانکی کشور و بموجب ماده ۲ اساسنامه .

۲- مدت شرکت: چهارم تیرماه ۲۵۳۶ بمدت نامحدود.

۳- مرکز اصلی شرکت: تهران‌خیابان ایرانشهر شمالی شماره ۲۷۴

۴- سرمایه شرکت: مبلغ دوازده میلیارد‌ریال منقسم به دوازده میلیون سهم یکهزار ریالی نانام میباشد که‌۵۰٪ آن بموجب گواهی شماره ۱۵۱۹ مورخ ۴ر۴ر۳۶ بانک مرکزی ایران واریز گردیده وبقیه در تعهد صاحبان‌سهام می باشد .

۵- اولین مدیران ودارندگان حق امضاء: اعضاء اصلی هیئت مدیره برای مدت دو سال عبارتند از ۱ - وزارت آموزش‌وپرورش بنمایندگی جناب آقای منوچهر گنجی ۲- آقای محمود نیلفروشان شهشهانی ۳ - جناب آقای هاشم پسران ۴- جناب آقای دکتر منوچهر تهرانی ۵- آقای محمود فصیحیان۶- خانم فروغ‌الزمان کیانوری ۷- آقای محمد رضا دانائی ۸-آقای‌قوام‌الدین‌حبیبی۹- خانم نصرالسادات رضوی نیکخو ۱۰- آقای عـزیـزاله خسروی کامرانی ۱۱- آقای‌عباس میرو اعضاء علی‌البدل هیئت مدیره آقای محمد علی شیخان - خانم مینودخت امجدی میباشد بموجب صورتجلسه هیئت مدیره جناب آقای منوچهر گنجی وزیر آموزش و پرورش رئیس هیئت مدیره جناب آقای منوچهر تهرانـی نـایـب رئیس و خانم فروغ‌الزمان کیانوری منشی وآقای بهمن بهزادی بسمت مدیر عامل و رئیس کل بانک انتخاب شدند کـه ایشان به دریافت فـرمان همایونـی نیز مفتخر و مباهـی گردیدند و آقای محمود تاجدار بسمت قائم‌مقام مدیرعامل بانک تعیین گردیدند ومدیر عامل وقائم‌مقام مدیر عـــامل باتفاق آقای منوچهر تهرانی وآقای هاشم پسران وآقای محمود نیلفروشان هیئت عامل بانک را تشکیل می‌دهند دارندگان حق امضاء مجاز بانک باین شرکت تعیین گردیدند ۱- جناب آقای‌منوچهر گنجی رئیس هیئت‌مدیره ۲- آقای بهمن بهزادی مدیر عامل بانک ۳- جناب آقای منوچهر تهرانی ۴- جانب آقای هاشم پسران.بقیه اولین مدیران و دارندگان حق امضاء آقای محمود نیلفروشان شهشهانی کلیه اسناد تعهدآور بانک با دو امضاء از امضاء های فوق معتبر است مشروط بداینکه یکی از امضاء ها متعلق به رئیس هیئت مدیره و یا مدیر عامل بانک باشد .

۶- اختیارات مدیر عامل: آقای بهمن بهزادی مدیر عامل ورئیس کل بانک میباشدو حدود اختیارات ایشان بموجب ماده ۴۵ اساسنامه میباشد .

۷- بازرس اصلی و علی‌البدل: آقای پرویز دیوسالار بازرس اصلی و آقای منوچهر نجابت بازرس علی‌البدل می باشند .

م‌الف ۹۸۴۹

مدیر کل ثبت شرکتها ومالکیت صنعتی- یحیی‌مدنی

آگهی تصمیمات در شرکت نیلکان سهامی خاص ثبت شده بشماره ۲۴۳۳۶

طبق صورتجلسه‌مجمع‌عمومی‌عادی‌مورخ ۲۲ر۳ر۲۵۳۶ تصمیمات زیر در شرکت اتخاذ گردید :

۱- ترازنامه مربوط به عملکرد سال ۲۰۳۵ به تصویب رسید .

۲- آقای مجید اردلان بسمت بازرس اصلی وخانم آذرمیدخت مومنی بسمت بازرس علی‌البدل برای مدت یکسال انتخاب شدند .

۳- روزنامه اطلاعات برا یدرج آگهی تعیین‌گردید.

م‌الف ۱۰۰۱۴

مدیر کل ثبت شرکتهاو مالکیت صنعتی- یحیی‌مدنی

آگهی تغییرات شرکت کارخانجات رادیو شهاب (سهامی خاص) ثبت شده بشماره۹۲۲۷

باستناد صورتجلسه مورخ ۱۵ر۳ر۳۶ مجمع عمومی شرکت مذکور ۱- ترازنامه سال ۲۰۳۵ شرکت بتصویب رسید ۲- آقایان مهندس صالح خرم‌آبادی - عبداله رام - فیروز راضی -فرزاد نظیری و خانم مهتاراضی بسمت‌اعضاء هیئت مدیره برای‌مدت دوسال و آقایان حیدر رضا سلطانی بسمت بازرس اصلی وداود شمس بسمت بازرس علی‌البدل‌برای مدت یکسال انتخاب گردیدند ۳- روزنامه اطلاعات جهت‌درج آگهی های شرکت تعیین گردید و بموجب صورتجلسه مورخ ۱۵ر۳ر۳۶ هیئت مدیره آقایان مهندس صالح خرم‌آبادی‌بسمت رئیس هیئت مدیره - عبداله رام بسمت نایب رئیس هیئت‌مدیره و فیروز راضی بسمت مدیر عامل شرکت انتخاب گردیدندو کلیه اسناد و اوراق تعهدآور شرکت و چکها و بروات و سفته ها و سایر اوراق‌تجارتی با امضاء رئیس هیئت مدیره بتنهائی یا با امضاء هریك از آقاین نصرت‌اله شایان -داود شمس- ایرج شمس باتفاق هریك از آقایان فیروز راضی و عبداله رام برسد ودارندگان حق امضاء میتوانند با موافقت رئیس هیئت مدیره حق‌امضاء خودرا بشخص یا اشخاص‌دیگر تفویض نمایند.

م‌الف ۹۸۴۰

مدیر کل‌ثبت شرکتها و مالکیت صنعتی - یحیی مدنی

آگهی تاسیس شرکت ایسماك لیمیتد (سهامی خاص)

خلاصه اظهارنامه و اساسنامه شرکت ایسماکلیمیتد سهامی خاص که درتاریخ ۸ر۴ر۳۶ تحت‌شماره ۲۹۰۲۳ در ایـن اداره بـه ثبت رسیده و در تاریخ ۸ر۴ر۳۶ از لحاظ امضاء ذیل ثبت تکمیل گردیده برای اطلاع‌عموم در روزنامه رسمی‌وروزنامه کثیرالانتشار اطلاعات‌آگهی می شود .

۱- موضوع شرکت: ساخت و تولید انواع واقسام فرآورده‌های مهندسی الکتریکی و صنعتی، واردات‌ماشین آلات ولوازم یدکی مواد اولیه جهت ساخت فرآورده های شرکت و صادرات مصنوعـات شرکت و خـریـد و فروش داخلی وخارجی و کلیه اموریکه بطور مستقیم و غیرمستقیم بموضوع شرکت مربوط شود .

۲- مدت شرکت : از تاریخ ۱۵ر۱۲ر۳۵ به مدت نامحدود .

۳- مرکز اصلی شرکت: تهران خیابان فـردوسی ساختمان امینی تلفن ۳۱۴۱۵۶

۴- سرمایه شرکت: مبلغ پنج میلیون ریال منقسم به پنجهزار سهم هزار ریالی بانام که ۳۵٪ آن درحساب جاری ۳۵۰۷۹-۲ بانک ایران و انگلیس بموجب تاییدیه مورخ ۱۰ر۳ر۳۶ واریز شده‌و۶۵٪ آن تعهد گردیده‌است.

۵- اولین مدیران ودارندگان حق امضاء : آقایان محمد علی اصفهانی وآقای میرزا محمد اصفهانی وبانو قمر عظیمی وآقای محمد حسن کاشانی و دیویداثیان ملکم‌وآقای ریچارد ویلیام کلارک وآقای یوسف‌یعقوبیان بسمت اعضاء هیئت‌مدیره‌تعیین وآقای محمدعلی‌اصفهانی بسمت رئیس هیئت مدیره وآقای دیویداثیان ملکم بعنوان نایب رئیس هیئت مدیره و آقای یوسف یعقوبیان بـه سمت عضو هیئت مدیره ومدیر عامل و آقایان میرزا محمد اصفهانی ومحمد حسن کاشانی وریچارد ویلیام کلارک و بانو قمر عظیمی بسمت عضو هیئت مدیره انتخاب شدند حق امضاء اوراق واسناد بهادار چک سفته‌بروات وقرارداد ها بامضاء رئیس هیئت مدیره آقای محمد علی اصفهانی و میرزا محمد اصفهانی ودیویداثیان ملکم بامهر شرکت وامضاء مکاتبات عادی بامضاء منفرد مدیر عامل با مهر شرکت میباشد .

۶- اختیارات مدیر عامل : مجـری مصوبات هیئت مدیره و مفاداساسنامه .

۷- بازرس اصلی وعلی‌البدل : آقای سهراب‌ضرغام بسمت بازرس اصلـی و ابوالفضل حلـبی بسمت بازرس علی‌البدل برای مدت یکسال انتخاب شدند .

م‌الف ۹۸۵۰

مدیر کل ثبت شرکتها ومالکیت صنعتی- یحیی‌مدنی

آگهی تغییرات شرکت سهامی خاص‌بازرگانی شهاب ایران ثبت شده بشماره ۲۳۰۵۸

باستناد صورتجلسه مورخ ۱۵ر۳ر۳۶ مجمع‌عمومی‌شرکت مذکور ۱- ترازنامه سال ۲۰۳۵ شرکت بتصویب رسید ۲- آقایان مهندس صالح خرم‌آبادی - نصرت‌اله شایان - ایرج شمس - داود شمس و داود خلیلی بسمت اعضاء هیئت مدیره برای مدت دو سال و آقای مهندس بهمن ستاره بسمت‌بازرس اصلی و خانم‌مهتاراضی بسمت بازرس علی‌البدل برای مدت یکسال انتخاب گردیدند ۳- روزنامه اطلاعات جهت درج‌آگهی های شرکت تعیین گردیدوبموجب صورتجلسه مورخ۱۵ر۳ر۳۶ هیئت مدیره آقایان مهندس صالح خرم‌آبادی بسمت رئیس هیئت مدیره داود شمس بسمت نایب رئیس هیئت مدیره و نصرت‌اله شایان بسمت مدیر عامل شرکت انتخاب گردیدند و کلیه اسناد و اوراق تعهدآور شرکت و چکها و بروات و سفته ها وسایر اوراق تجارتی باید بامضاء رئیس هیئت مدیره یا با امضاء هریك ازآقایان نصرت‌اله شایان داود شمس ایرج شمس باتفاق هریك از آقایان فیروز راضی وعبداله رام برسد هریك از صاحبان مجاز شرکت میتوانند با موافقت رئیس هیئت‌مدیره حق امضاء خودرا به شخص ویا اشخاص دیگر تفویض نمایند .

م‌الف ۹۸۴۱

مدیر کل‌ثبت شرکتها و مالکیت صنعتی - یحیی مدنی

آگهی تصمیمات‌مجمع‌عمومی عادی سالیانه‌شرکت سهامی خاص تهوش ثبت شده بشماره ۱۵۲۲۰

طبق صورتجلسه مجمع عمومی عادی سالیانه مورخ ۱ر۴ر۳۶ شرکت مزبور ۱- ترازنامه و حساب سودو زیان‌سال مالی ۲۰۳۵ به‌تصویب رسید ۲- آقای فیروز برادران دبغ بسمت بازرس اصلی‌آقای‌یوسف آمیغی بسمت بازرس‌علی‌البدل برای مدت یکسال انتخاب شدند ۳- روزنامه کثیرالانتشار اطلاعات جهت درج آگهی هـاو اطلاعیه‌های شرکت تعیین گردید ۴- آقایان حاجی کرباسیان - محمد رضا کرباسیان - جواد کرباسیان و بانو صدیقه برادران‌دبغ بسمت اعضاء هیئت مدیره برای مدت دو سال انتخاب شدند وبموجب تصمیم هیئت مدیره آقای حاجی کرباسیان بسمت رئیس هیئت مدیره و آقای محمد کرباسیان بسمت نایب رئیس و مدیر عامل شرکت برگزیده شدند .

مدیر کل ثبت شرکتها و مالکیت صنعتی یحیی‌مدنی

آگهی تصمیمات مجمع عمومی‌عادی سالیانه شرکت سهامی خاص ساختمانی و عمرانی اتـو تهران ثبت شده بشماره ۱۴۶۵۵

طبق صورتجلسه مجمع عمومی عادی سالیانه مورخ ۳۰ر۳ر۳۶ شرکت مزبور ۱- ترازنامه و حساب سودو زیان سال مالی ۲۰۳۵ بتصویب رسید ۲- آقای عبدالعلی نادران بسمت بازرس اصلی و آقای احمدروستابسمت بازرس‌علی‌البدل برای مدت یکسال‌انتخاب شدند۳-روزنامه کثیرالانتشار اطلاعات جهت‌درج آگهی‌ها واطلاعیه های شرکت تعیین گردید ۴- آقاین دکتر غلامحسین مصدق - دزیره کتانه و آرمانه‌کتانه بسمت اعضاء اصلی هیئت مدیره و آقای طارق کتانه بسمت عضو علی‌البدل هیئت مدیره برای مدت دو سال انتخاب‌شدند و بموجب‌تصمیم هیئت مدیره آقای دکتر غلامحسین مصدق بسمت رئیس هیئت مدیره و آقای آرمانه کتانه بسمت نایب رئیس هیئت مدیره‌وآقای محمد یوسف صبری کماکان بسمت مدیر عامل شرکت انتخاب شدند و کلیه اسناد و اوراق‌و تعهدات و قرارداد هاو چکها وبروات و غیره با امضاء مدیر عامل و امضاء یکی از آقایان آرمانه کتانه یاطارق کتانه متفقا ویا امضاء آقایان آرمانه کتانه وطارق کتانه متفقامعتبر خواهد بود .

م‌الف ۹۸۴۷

مدیر کل ثبت شرکتها و مالکیت صنعتی -یحیی‌مدنی

آگهی تصمیمات مجمع عمومی عادی‌سالیانه شرکت سهامی خاص ج-ت-ج ثبت شده بشماره ۳۳۹۵

طبق صورتجلسه مجمع عمومی عادی سالیانه مورخ ۲۶ر۳ر۲۵۳۶ شرکت مزبور ۱- ترازنامه و حساب سود و زیان سال مالی ۲۰۳۵ بتصویب رسید ۲- آقای اکبر صالحی تبریزی بسمت بازرس اصلی و خانم شیدا تبریزچی به سمت بازرس علی‌البدل برای مدت یکسال انتخاب شدند ۳- روزنامه کثیرالانتشار اطلاعات جهت درج آگهی‌ها واطلاعیه‌های‌مربوط بشرکت تعیین گردید ۴- آقای جعفر تبریزچی بسمت رئیس هیئت مدیره و بانو صباحت حکم‌آبادی (تبریزچی) و آقای فرخ تبریزچی بسمت مدیران عامل و اعضاء هیئت مدیره‌برای مدت دو سال انتخاب گردیدند وکلیه اوراق واسناد بهادار وقراردادها باامضاء رئیس هیئت مدیره و هریک از مدیران عامل بتنهائی وبامهر شرکت معتبر خواهد بود و هریک از مدیران عامل و رئیس هیئت مدیره دارای کلیه اختیارات‌مندرج درماده ۴۳ اساسنامه خواهد بود.

م‌الف ۹۸۴۲

مدیر کل اداره ثبت شرکتها ومالکیت صنعتی- یحیی‌مدنی

آگهی انتقال محل و تغییرات در شرکت قند حبه مراغه سهامی خاص ثبت شده بشماره ۲۲۳۸۳

بموجب تصمیم مورخ۲۸ر۱۲ر۱۳۵۴ مجمع عمومی فوق‌العاده دو تبصره بشرح مندرج در صورتجلسه‌مذکور به ماده ۲۹ اساسنامه اضافه گردید و محل شرکت بـه آذربایجان شرقی - شهرستا نمراغه بهرآباد کارخانه قند حبه مراغه منتقل گردید .

م‌الف ۱۰۰۱۵

مدیر کل ثبت شرکتهاو مالکیت صنعتی- یحیی‌مدنی

آگهی تبدیل نوع شرکت سهامی خاصـ مجتمع کشت و صنعت‌وشیرو گوشت شجردشت ثبت شده بشماره ۲۸۱۳۵

باستناد صورتجلسه مورخ ۲۰ر۳ر۳۶ مجمع شرکاء شرکت ملکور ۱- نوع شرکت‌از با مسئولیت محدود به‌سهامی خاص تبدیل گردید واساسنامه جدید شرکت مشتمل بر ۳۶ ماده و ۵ تبصره تصویب و جایگزین اساسنامه قبلی گردید ۲- آقایان محمد رضا شجریان - امیر حسین انصاری و رحیم شاهوردیهانی بسمت اعضاء هیئت مدیربرای مدت‌دو سال وآقای احمد علی شجریان بسمت بازرس اصلی و خانم‌فرخنده گل افشان بسمت بازرس علی‌البدل برای مدت یکسال انتخاب گردیدند ۳- روزنامه اطلاعات جهت درج آگهی‌های شرکت تعیین گردید و بموجب صورتجلسه مورخ ۲۰ر۳ر۳۶ هیئت مدیره شرکت مذکور آقای محمد رضا شجریان بسمت رئیس هیئت مدیره و مدیر عامل انتخاب گردید واوراق عادی و مکاتبات اداری باامضاء مدیر عامل بتنهائی واوراق رسمی‌و بهادار از قبیل چک - سفته- برات. قراردادهای تعهدآور و اسناد رسمی با امضاء متفق مدیر عامل و رئیس هیئت مدیره و آقای امیر حسین انصاری وبا مهر شرکت معتبر خواهد بود. ذیل ثبت در تاریخ ۷ر۴ر۳۶ تکمیل وامضاء گردید.

م‌الف ۹۸۳۵

مدیر کل اداره ثبت شرکتها ومالکیت صنعتی- یحیی‌مدنی

آگهی تغییرات دربنیاد صنعتی اسفراین (شرکت سهامی خاص) ثبت شده بشماره ۲۳۶۵۹

باستناد صورتجلسات مجمع عمومی عادی سالانه و هیئت مدیره مورخ ۱۷ر۲ر۲۵۳۶ بنیاد صنعتی اسفراین (شرکت سهامی خاص) تصمیمات زیراتخاذ گردید ۱- ترازنامه سال مالی ۲۵۳۵ شرکت به‌تصویب رسید۲- آقایان‌تیمسارسرلشگر حسن پاکروان - امیر حسن فرزانه - عزت‌اله راستکار - فرخرضا معاصر -نادر خورزاد بعضویت اصلی هیئت مدیره و سازمان گسترش و نوسازی صنایع‌ایران بعضویت علی‌البدل برای مدت دوسال انتخاب شدند ۳- آقای علی روستا وموسسه حسابرسی دانا به‌ترتیب بسمت بازرس اصلی‌وبازرس‌علی‌البدل برای مدت یکسال انتخاب شدند ۴- روزنامه اطلاعات بعنوان روزنامه کثیرالانتشار جهت درج آگهی های شرکت تعیین گردید ۵- تیمسار سرلشکر حسن پاکروان بسمت رئیس‌هیئت مدیره و آقای امیر حسن فرزانه بسمت نایب رئیس هیئت مدیره برای مدت دوسال انتخاب گردیدند ۶- آقای امیر حسن فرزانه بسمت مدیر عامل برای مدت دو سال انتخاب گردید اختیارات مندرج دربند ب قسمت‌اول‌ماده۱۵- اساسنامه شرکت به مدیر عامل تفویض شد حق امضاء کلیه نامه‌های اداری بامدیر عامل به‌تنهائی میباشد و حق امضاء برای کلیه اوراق و اسناد مالی و تعهد آور از جمله چك -سفته- برات بامدیر عامل باتفاق یکی ازآقایان فرخرضا معاصر یا نادر خورزاد خواهد بود مدیر عامل میتواند حق امضاء خودرا بشخص دیگری تفویض نماید .

م‌الف ۹۸۴۵

مدیرکل ثبت شرکتها و مالکیت صنعتی یحیی‌مدنی

آگهی تغییرات شرکت سهامی خاص گروه پزشکی مهر ثبت شده بشماره

بموجب صورتجلسه مجمع عمومی عادی مورخ ۲۵ر۳ر۳۶ تصمیمات ذیل اتخاذ گردید . ۱- ترازنامه و حسابهای سال مالی ۲۰۳۵ تصویب گردید ۲- آقایان دکتر حسین مرشد و ابوالقاسم مغازه‌یی بترتیب بعنوان بازرس وبازرس علی‌البدل شرکت انتخاب شدند ۳- روزنامه اطلاعات جهت نشر آگهی های مربوط بشرکت در سال آینده انتخاب گردید و بموجب صورتجلسه مجمع عمومی فوق‌العاده مورخ ۲۸ر۳ر۳۶ تصمیمات ذیل باتفاق‌آراء اتخاذ گردید .

۱- نوع شرکت به‌بامسئولیت محدود تبدیل گردید و اساسنامه جدید مشتمل بر۵۸ماده ۶ تبصره تصویب گردید و نام شرکت شرکت گروه پزشکی مهر با مسئولیت محدود تعیین شد .

۲- آقایان دکتر هوشنك بهادران و دکتر محمدعلی‌غربی و دکتر عباسقلی عبادی و دکتر هادی نبیل و دکتر علی‌اکبر هنجنی بعنوان اعضای اصلی هیئت مدیره و دکتر علی قدرتی و دکتر علی‌اکبر کسائی و دکتر انوشیروان پویان بسمت اعضای علی‌البدل هیئت مدیره وآقای دکتر نصرت‌اله باستان و دکتر علی علیمحمدی و دکتر مهدی مسیح بسمت اعضای هیئت نظارت هریك بمدت سه سال انتخاب شدند .

۳- سرمایه شرکت از ۱۶۴۰۰۰۰۰ ریال به ۱۶۹۰۰۰۰۰ ریال افزایش یافت باتوجه بمراتب فوق کل سرمایه شرکت ۱۶۹۰۰۰۰۰ ریال‌واسامی شرکاء وسهم‌الشرکه آنهابشرح‌ذیل است :

آقایان: دکتر تقی ارجمند یك میلیون و چهارصد وچهل هزار ریال دکتر علیرضا آرمین یکصد و هشتاد هزار ریال دکتر عبدالرضا اعتماد مقدم یکصدو بیست هزار ریال دکتر مسعود ارجمند یکصدو بیست هزار ریال دکتر محمد علی آبادذری یکصدو بیست هزار ریال دکتر مردآویز آل‌بویه هشتاد هزار ریال دکتر نصرت‌اله باستان دویست هزار ریال دکتر سهراب بنی سلیمان شیبانی یکصدو بیست هزار ریال دکتر هوشنك بهادران صدوشصت هزار ریال خانم سکینه بهرامی سیصد و شصت هزار ریال دکتر غلامحسین شهیربه ایرج بشیرراد یکصدو چهل هزار ریال دکتر حسن بهدادنیا یکصدو شصت هزار ریال پروفسور انوشیروان پویان دویست وچهل هزار ریال دکتر امیر اصغر توکل یکصدوبیست‌هزار ریـال دکتر محمد اسماعیل تشیدسیصد هـزار ریـال دکتر حمید ثابتی هشتاد هزار ریال دکتر حمید حبیبی گلپایگانی یکصد و هشتاد هزار ریال دکتر سیاوش خوانساری دویست و چهل هزار ریال دکتر همایون خوانساری یکصد و بیست هزار ریال دکتر عبدالمیثاق راسخ یکصدو شصت هزار ریال خانم دکتر منیژه صدر چهارصد و چهل هزار ریال آقای مهدی صدر چهارصد هزار ریال آقای حسن صدر چهارصد هزار ریال آقـای رضا صدر چهارصد هزار ریال دکتر محمد علی صـدر هفتصد و بیست هزار ریال دکتر بهمن صدر هفتصد و بیست هزار ریال دکتر هادی صدری نائینی یکصدو شصت هزار ریال دکتر علی علیمحمدی دویست هزار ریال دکتر عباسقلی عبادی یکصد و بیست هزار ریال دکتر مرتضی عمیدی هشتاد هزار ریال دکتر محمد عابدی‌پور یکصد و بیست هزار ریال دکتر محمد علی غربی یک میلیون و چهارصد و چهل هزار ریال دکتر رضا فربین یکصد و بیست هزار ریال دکتر امیر خسرو فتوحی یکصد و شصت هزار ریال دکتر منوچهر فرامرزی یکصدو بیست هزار ریال دکتر حسن فرزام هشتاد هزار ریال دکتر علی قدرتی دویست و چهل هزار ریال دکتر علی اکبر کسائی دویست و چهل هزار ریال دکتر محمد گیلانی سیصد و شصت هزار ریال دکتر بیژن گیلانی سیصدو شصت هزار ریال دکتر محمد صادق مقاره سیصد و شصت هـزار ریال دکتر کاوه مقاره سیصد و شصت هزار ریال دکترصادق مختارزاده سیصد و شصت هزار ریال دکتر علاالدین منوچهری معتمدی گرجی سیصد وشصت هزار ریال‌دکتر بهرام مشیری تفرشی دویست و هشتاد هزار ریال دکتر هادی مودب میر فخرائی سیصد و شصت هزار ریال‌دکتر امیر مرادی ندیمیان یکصد و بیست هزار ریال دکتر ابوالقاسم مغازه یکصد و شصت هزار ریال دکتر حسین مرشد یکصد و شصت هزار ریال‌دکترمهدی مسیح‌دویست هزار ریال دکتر سیدرضا نور موسوی نسب هشتصد هزار ریال دکتر هادی نبیل هفتصد و بیست هزار ریال دکتر بیژن نیک‌اختر هشتادهزار ریال‌دکتر جمشیدنصیری دویست هزار ریال دکتر نورالدین هادوی‌پانصدو شصت هزار ریال دکتر علی اکبر هنجنی سیصد هزار ریال.

۴- بموجب صورتجلسه مورخ ۲۹ر۳ر۳۶ هیئت مدیره شرکت گروه پزشکی مهر با مسئولیت محدود. الف - آقای دکتر محمد علی غربی بعنوان مدیر عامل شرکت انتخاب گردیدند. ب- کلیه اسنادتعهدآور واوراق مالی و قرارداد های شرکت و انجام کلیه امور مندرج‌در ماده ۲۶ اساسنامه با امضای متفق آقای دکتر محمد علی غربی مدیر عامل شرکت و یکی دیگر از آقایان اعضاء هیئت مدیره معتبر خواهد بود.

۵- هیئت مدیره تصریح نمود که انجام امورمندرج در بند های نه‌گانه‌ماده ۲۷اساسنامه همچنان ازاختیارات آقای دکتر محمد علی غربی مدیر عامل شرکت باشد.

م‌الف ۹۸۳۶

مدیر کل ثبت شرکتهاو مالکیت صنعتی- یحیی‌مدنی

آگهی تغییرات درشرکت سهامی خاص لیوئادثبت شده بشماره ۵۴۸۵

بموجب تصمیم مورخ ۱۶ر۳ر۳۶ مجمع عمومی عادی سالیانه تغییرات زیر در شرکت مذکور بعمل آمد:

۱- ترازنامه سال ۲۰۳۵ شرکت بتصویب رسید .

۲- آقای علی اصغر رجب‌نژاد بسمت بازرس‌اصلی ودوشیزه ویدا قرابگلو بسمت بازرس علی‌البدل برای مدت یکسال انتخاب گردیدند .

۳- روزنامه اطلاعات جهت درج آگهی‌های مربوط بشرکت تعیین شد .

۱۰۰۱۶ر م‌الف

مدیر کل ثبت شرکتهاو مالکیت صنعتی- یحیی‌مدنی

آگهی تصمیمات مجمع عمومی عادی سالیانه شرکت سهامی‌خاص‌جیپ‌ثبت‌شده بشماره۵۲۷۲

طبق صورتجلسه مجمع‌عمومی عادی سالیانه مورخ ۲۸ر۳ر۲۵۳۶ شرکت مزبور :

۱- ترازنامه و حساب سود و زیان سال مالی ۲۰۳۵ بتصویب رسید .

۲- آقای دکتر حسین احمدی بسمت بازرس اصلی و آقای قاسم حصارکی بسمت بازرس علی‌البدل برای مدت یکسال انتخاب‌شدند .

۳- روزنامه کثیرالانتشار اطلاعات جهت آگهی ها و اطلاعیه های شرکت تعیین گردید .

م‌الف ۹۷۰۴

مدیر کل ثبت شرکتهاو مالکیت صنعتی- یحیی‌مدنی

آگهی تصمیمات مجمع عمومی عادی‌سالیانه شرکت سایمینگو سهامی خاص ثبت شده بشماره ۲۴۸۸۱

طبق صورتجلسه مجمع‌عمومی عادی سالیانه مورخ ۲۰ر۲ر۲۵۳۶ شرکت مزبور .

۱- ترازنامه و حساب سودو زیان سال مالـی ۲۰۳۵ بتصویب رسید .

۲- آقای علیرضا ساریخانی بسمت بازرس اصلی و موسسه‌وینی ماری‌ها کمهانی بسمت بازرس علی‌البدل برای مدت یکسال انتخاب شدند .

۳- روزنامه کثیرالانتشار اطلاعات‌جهت‌درج آگهی‌ها و اطلاعیه شرکت تعیین گردید .

۱۰۰۱۳ر م الف

مدیر کل ثبت شرکتهاو مالکیت صنعتی- یحیی‌مدنی

آگهی تغییرات شرکت بیمارستان مهر با مسئولیت محدود

بموجب صورتجلسه مجمع عمومی عادی مورخ۲۵ر۳ر۳۶ آقایان دکتر محمد علی صدر ودکتر محمد علی غربی وصادق مختارزاده ودکتر محمد صادق مقارمی و دکتر نورالدین هادوی بسمت اعضای اصلی هیئت مدیره و آقایان دکتر علاالدین منوچهری و دکتر کاوه مقارمی ودکتر بیژن گیلانی بسمت اعضای علی‌البدل هیئت مدیره و آقایان دکتر حسین مرشد ودکتر ابوالقاسم مقارمی بعنوان اعضاء هیئت نظارت هریک بمدت سه سال انتخاب گردید.. و آقای دکتر محمد گیلانی برای یکسال دیگر در سمت عضویت هیئت نظارت‌باقی ماندند. و بموجب صورتجلسه هیئت مدیره شرکت مورخ ۲۶ر۳ر۳۶ آقای دکتر محمد علی صدر بعنوان رئیس هیئت مدیره و مدیر عامل وخانم دکتر منیژه صدر بعنوان قائم مقام مدیر عامل انتخاب شدند کلیه اسناد واوراق و تعهدات‌مالی وقراردادهای شرکت وچکها وبروات و سایر امور مندرج در ماده ۲۶ اساسنامه با امضای متفق آقای دکتر محمد علی صدر (در غیاب ایشان خانم دکتر منیژه صدر قائم مقام مدیر عامل) ویکی از اعضاء هیئت مدیره معتبر خواهد بودوانجام کلیه امور مندرج در ماده ۲۷ اساسنامه بعهده و اختیارآقای دکتر علی صدر مدیر عامل میباشد و حسب اعلام هیئت‌مدیره شرکت انتقالاتی در شرکت بشرح ذیل مورد تصویب مجمع قرار گرفت ۱- بموجب سند رسمی شماره ۱۰۰۷۷۶- ۲ر۶ر۳۵ دفتر اسناد رسمی ۱۴۷ تهران بمبلغ ۵۲۵۰۰۰ ریال از سهم‌الشرکه آقای دکتر امیر اصغر توکل به آقای دکتر بهرام مشیری و اگذار گردید.۲- موجب‌سند رسمی شماره۱۰۱۹۱۹- ۹ر۹ر۳۵ دفتر اسناد رسمی ۱۴۷ تهران مبلغ ۵۲۵۰۰۰ ریال چك سهم‌الشرکه مرحوم دکتر ابوالفتح مالک بیناوی به آقایان دکتر علی قدرتی ودکتر علی اکبر کسایی واگذار شد و نام مرحوم دکتر مالک از عداد صاحبان سهم‌الشرکه حذف گردید.

۳- بموجب سند رسمی شماره ۱۰۲۰۱۶- ۲۸ر۹ر۳۵دفتر ۱۴۷ تهران مبلغ ۱۰۵۰۰۰۰ ریال کلیه سهم‌الشرکـه آقـای دکتر عبدالکریم ابادی به آقای دکتر انوشیروان پویان منتقل شد و دکتر عبدالکریم ابادی از عداد شرکاء شرکت خارج گردید. در نتیجه انتقالات مذکور در سرمایه شرکت تغییری حاصل نگردید. و بموجب صورتجلسه مجمع عمومـــی فوق‌العاده شرکت بیمارستان مهر با مسئولیت محدود مورخ ۲۵ر۳ر۳۶ مبلغ ۱۲۴۰۰۰۰۰ ریال بسرمایه شرکت اضافه‌گردید و آقایان دکتر محمد اسماعیل تشید و دکتر جمشید نصیری در عداد شرکاء شرکت قرار گرفتند در نتیجه سرمایه شرکت ۸۴۵۰۰۰۰۰ ریال گردید و ماده پنجم اساسنامه از جهت میزان سرمایه بمبلغ فوق‌اصلاح شدو اسامی‌شرکاء سهم‌الشرکه هریک از ایشان بشرح ذیل است:

آقایان : دکتر تقی ارجمند هفت میلیون و دویست هزار ریال دکتر علیرضا آرمین نهصد هزار ریال دکتر عبدالرضا اعتماد مقدم ششصد هزار ریال ، دکتر مسعود ارجمندششصد هزار ریال ، دکتر محمد علی‌ابادذری ششصد هزار ریال ، دکتر مردآویز آل‌بویه چهار صد هزار ریال، دکتر نصرت‌اله باستان یک میلیون ریال، دکتر سهراب بنی‌سلیمان شیبانی ششصد هزار ریال، دکتر هوشنگ بهادران هشتصد هزار ریال ، خانم سکینه بهرامی یکسمیلیون و هشتصد هزار ریال، دکترغلامحسین شهیربه و ایرج بشیرراد هفتصد هزارریال، دکتر حسن‌بهدادنیا هشتصد هزار ریال، دکتر انوشیروان پویان یک میلیون و دویست هزار ریال، دکتر امیر اصغر توکل ششصد هزار ریال دکتر محمد اسماعیل تشید یک میلیون وپانصد هزار ریال ، دکتر حمید ثابتی چهارصد هزار ریال دکتر حمید حبیبی گلپایگانی نهصد هزار ریال دکترسیاوش‌خوانساری‌یکسمیلیون ودویست هزار ریال دکتر همایون خوانساری ششصد هزار ریال دکتر عبدالمیثاق راسخ هشتصدهزار ریال خانم دکترمنیژه صدر دو میلیون ودویست هزار ریال آقای مهدی صدر دو میلیون ریال دکتر حسن صدر دو میلیون ریال دکتر رضاصدر دو میلیون ریال دکتر محمدعلی صدر سهمیلیون‌وششصدهزار ریال دکتر بهمن صدر سه میلیون وششصد هزار ریال دکتر هادی صدری نائینی هشتصد هزار ریال دکتر علی علیمحمدی یک میلیون ریال دکتر عباسقلی عبادی ششصد هزار ریال دکتر مرتضی عمیدی چهارصد هزار ریال دکتر محمد عابدی‌پور ششصد هزار ریال دکتر محمد علی غربی هفت میلیون و دویست هزار ریال دکتر رضا فربین ششصد هزار ریال دکتر امیر خسرو فتوحی هشتصد هزار ریال دکتر منوچهرفرامرزی ششصد هزار ریال دکتر حسن فرزام چهارصد هزارویال دکتر علی قدرتی یک میلیون ودویست هزار ریال دکتر علی اکبر کسائی یک میلیون ودویست هزار ریال دکتر محمد گیلانی یکسمیلیون‌و هشتصد هزار ریال دکتر بیژن گیلانی یک میلیون و هشتصد هزار ریال دکتر محمد صادق مقاره یک میلیون و هشتصد هزار ریال دکتر کاوه مقاره یک میلیون و هشتصد هزار ریال دکتر صادق مختارزاده یک میلیون و هشتصد هـزار ریال دکتر علاالدین منوچهری معتمدی گـرجی یک میلیون وهشتصد هزار ریال دکتر بهرام مشیری تفرشی یک میلیون وچهار صد هزار ریال دکتر هادی مودب میر فخرائی یک میلیون وهشتصد هزار ریال دکتر امیر مرادی ندیمیان ششصد هزار ریال دکتر ابوالقاسم مغازه هشتصد هزار ریال دکتر حسین مرشد هشتصد هزار ریال دکتر مهدی مسیح یک میلیون ریال دکتر سید رضا نور موسوی نسب چهار میلیون ریال دکتر هادی نبیل سه‌میلیون و ششصدهزار ریال دکتر بیژن نیک اختر چهار صد هزار ریال دکتر جمشید نصیری یک میلیون ریال دکتر نورالدین هادوی دومیلیون وهشتصد هزار ریال دکتر علی‌اکبر هنجنی یکسمیلیون‌و پانصد هزار ریال.

م‌الف ۹۸۳۷

مدیر کل اداره ثبت شرکتها ومالکیت صنعتی- یحیی‌مدنی

این ویتامین همراه باویتامین «ث» برای معالجه بیماری اسکوربوت (خونریزی لثه‌ها) بکار میرود

«۶۰»

ویتامین «پ» (ویتامین ضد نفوذ) باعث تقلیل اثرات بمب اتمی در بدن میشود

اگر میخواهید لثه های محکمی داشته باشید که خونریزی نکند و بافتهای همبندی داشته باشید که محکم و نرم باشد و زخم های پوستی نداشته باشید باید غذاهائی بخورید که دارای ویتامین مث، باشند.

ویتامین مث، نقش اصلی را در تولید کولاژن بازی میکند و چنانکه میدانید کولاژن ماده‌ای است که سلولها را برای نسج‌مقاوم سیمان میکند و استحکام می بخشد.

وقتی ویتامین مث، کافی نیست رگهای موئین بدن شکننده میشوند و به کمترین تکانی‌کبود دردناک میشوند.

تمام عوارض دردناکرگ های موئین بکمبودویتامین مث، نیست وقتیکرابطه‌بین کمبود ویتامین مث، و شکنندگی رگ های‌موئین‌را کشف کردند امیدواریهای بزرگی پیدا شد و پزشگان امیدوار شدند که بالاخره معالجه «هموفیلی» را هم یافته‌اند زیرا هموفیلی فرقی بین ثروتمند و گدانمیگذارد و هردو را مبتلا میکند.

این بیماری ارثی است و بواسطه زنان انتقال می‌یابد و چندین خانواده سلطنتی اروپا به آن مبتلا بودند.

افسوس کهتمام‌امیدواری ها به یأس انجامیدودرباره معالجه هموفیلی «ویتامین ث» نتوانست کار موثری انجام دهد بعد وقتی دکتر زنت‌ژیورژی دانشمندآشرافی از فلفل سبز ماده‌ای استخراج کرد که رگهای موئین را تقویت میکرد و بالاخره خون از آن خارج نمیشد. امیدواریها دوباره بازگشت ولی بازهم به یأس انجامید.

ضد اثرات بمب اتمی

علت و معالجه هموفیلی هنوز هم از نظر علمودانش پوشیده است بعلاوه کشف دکتر زنت ژیورژی بیفایده نبود و نتایجی داشت که در آن زمان درباره آنشک و تردیدی نداشتند.

کشف دکتر زنت ژیورژی اجازه داد آثار بعضی از انفجارات بمب اتمی راتقلیل دهد!..

ماده‌ای را که دکتر زنت ژیورژی از فلفل سبز استخراج کرد بنام ویتامین مپ، معروف شد و باین علت نبود که ویتامین مپ، چون از فلفل جدا شدهبود و نام فلفل در فرانسه و انگلیس با حرف مپ، شروع میشود باین مناسبت آن را ویتامین مپ،نامگزاریکردند بلکه باین علت بود که ماده استخراجی‌از فلفل ازقابلیت نفوذ رگهای موئین میکاهد و در ابتدا هم آنرا ویتامین ضد نفوذ میگفتند.

شکنندگی و نفوذ پذیری رگهای موئین دوچیز کاملا متفاوتی است رگ های موئین شکننده به آسانی پاره میشوند ولی رگ های موئین خیلی نفوذ پذیرمواد مایع را بیش از اندازه معمولی در خود عبور می دهد.

ویتامین مپ‌مرابا ویتامین مث، برای درمان بیماری اسکوربوت تجویز میکنند زیرا بنظر میرسد کهویتامین مپ، از فساد ویتامین مث، بوسیله اکسیژن بدن جلوگیری میکند.

ویتامین مپ، به خانواده مواد گیاهی که معروف به (بیوفلانوئیدها) هستند تعلق دارند.

این ویتامین درپوست مرکبات و انگور فرنگی به دست آمده است یکی از عناصر فعال آن بنام روتین در ارزن پیدا شده است.

خانواده بیوفلانوئیدها مورد بررسی‌و پژوهش‌های علمی فراوانی قرارگرفته‌اند و مدت زمان کمی است که مواد موثر آنرا استخراج‌و بصورت قرص ساخته ودر دسترس ما گذاشته‌اند.

اختلالات دستگاه هاضمه

شما میتوانید کاملا از اختلالات دستگاه هاضمه دوری کنید اگر غذای شما به معنی غذا باشد خوب تعدیل شده باشد، از غذا های طبیعی ترکیب شده باشد، تصفیه نشده باشد از غذاهای زنده‌ای باشد که دستکاری صنعتی‌آن‌را‌خراب نکرده باشد. باید خوراک شما برای شما پروتئین‌های دارای اسیدهای‌آمینه اصلی همچنین ویتامین ها، مخصوصا ویتامین های ب برای آنزیم‌های هاضمه ضروری است.

ویتامین‌های ب سلامت مجرای دستگاه هاضمه، معده، روده‌ها را حفظ و نگهداری میکند.

شما همچنین به داشتن دندانهای کامل و سالمی احتیاج دارید تا غذا را خوب بجوید و هضم کنید و بهمین جهت برای شما ویتامین ث و کلسیم هم‌لازم است.

معده شما احتیاج به اسید کلوریدریک دارد تا با آنزیم‌ها مخلوط شود و پروتئین‌ها را بخوبی جذب کند.

کسانیکه نوشابه های قلیائی را مینوشند و یا بیکربونات دوسود (جوش شیرین) را به غذاهای خود میافزایند اختلالی برای خود ایجاد میکنند که امیدوارند با جوش شیرین از آن دوری کنند!...

گازهائی که در معده جمع میشود و گاهی خیلی دردناک هستند در موارد بسیاری اغلب از بلعیدن‌هوا ایجاد میگردد.

جویدن آدامس یکی از کارهائی است که هوا را مستقیما به معده میبرد.

بسیاری از بین ما با نوشیدن مایعات‌مقدار زیادی هوا را هم می‌بلعند و مبتلا به بیماری (آئروفاژی) می شوند وقتی همین اشخاص این مایعات را با یک فیچه مینوشند این عارضه آن ها بگلی برطرفمیشودو مورد تعجب و شگفتی آنان می‌گردد.

بدترین طرز غذا خوردن

بدترین طرز خوردن غذا، در محیطی گرفته و پر عصبانیت است درحالیکه کار دیگری هم انجام دهند!..

معده کار سختی انجام میدهد. بدین ترتیب که غذاها را که شما خورده‌اید مثل شیری که بخواهندکره آنرا بگیرند میزندمیگرداندو دوباره برمیگرداند.

هر فشار عصبی موجب این میشود که این کار بسختی و تشنج انجام‌گیرد.

اگر شما میخواهید معده شما به راحتی کارش را انجام دهد خود را راحت‌و آسوده سازید و استراحت کنید و خود را از گرفتگی و عصبانیت درآورید.

سوء هضم در اثر فشار های عصبی اختلالات وخیم عضوی می‌آورد. در سر میز غذا از هرگونه بحث و مجادله دوری کنید وبچه‌ها را تنبیه نکنید و با آن ها آغاز بگومگو را نگذارید.

هرقدر به آنها بیشتر توجه کنید بهتر غذایشان‌را خواهند خورد. شام و ناهار و صبحانه برای اعضاء هر خانواده فرصتی فراهم می‌آورد که خوب همدیگر را به‌بینید و از صحبت‌های آرام و منطقی استفاده برند پس غصه‌هاو اختلافات را به میز غذا خوری خود راه ندهید و همیشه در این موقع آرامو خندان باشید.

اگر شام یاناهارمخصوص کار و شغل دارید‌از فرصت آن استفاده کنید و روابط دوستانه‌ای با دعوتشدگان برقرار سازید.

کاملا آرام باشید و بیاموزید بهتر این و آن را بشناسید و از چیزهائی‌غیر از کارهای عصبانی کننده صحبت کنید بدینوسیله شما بهتر زندگی کرده و زیادتر عمر میکنید. غذا را آرام‌و آهسته بدون عجلهو شتاب بخورید در حال خوردن نباید عصبانی و یا باافکار بدبینی مشغول باشید.

شتابزده غذا نخورید

کسانیکه غذای خود را می‌بلعند استحقاق بیماری های سوء هضم را دارند تند خوردن مبارزه باسلامتی است که مجازات فوری آنرا می‌طلبد غذا را مدت زیادی بجوید آنقدر بجوید تا به ذره‌های ریزی تبدیل شود که عصیرهای معدی بتوانند زود با آن مخلوط گردند.

درحالیکه غذا میخورید مقدار زیادی هوا نبلعید.

نوشیدنیها را آهسته و آرام بنوشید و آنها را به یک چشم بهم‌زدن‌سرنکشید.

مچنیکوف میکروب‌شناس معروف روسی اولین کسی بود که به مردم دنیاآموخت که در مجرای‌دستگاه‌هاضمه میلیونها میکروب های‌یک سلولی در گردشند که بعضی مفید وبعضی‌مضرند.

منظره این میکروب هااز زیر میکروسکوپ به شکل گل است بهمین علت که به آن «فلور روده‌ها»میگویند.

همچنین مچنیکوف اولین کسی است که کشف کرد اغلب اشخاص عادات بدی دارند و آن اینست که غذا را با تندی و عصبانیت می خورند و میکروبهای مضر بد کردار را تقویت میکنندو بعد، از نفخ شکم، گاز معده و پیوست و اختلالات دیگر دستگاه هاضمه‌دردمند میشوند.

بیوشیمیست ها ثابت کرده‌اند بعضی غذا ها مخصوصا فلور روده ها را تقویت میکنند اگر شما می‌خواهید روده‌های‌شماخوب کار کنند از محصولات شیری مصرف کنید. ولی اگر غذاهائی انتخاب کنید که دارای باسیل های‌مولد اسید لاکتیک باشد نتایج خیلی سریعی خواهیدگرفت.

چنین غذاهائی‌را در شیر تخمیر شده و ماست و همچنین در بعضی پنیر های سفید خواهید یافت.

کسانیکه نمیتوانند این محصولات را شیری‌راهضم کنند باید قرص یا گرد پتی‌لد (PETITLAIT) را که از شیر تخمیر شده استخراج شده است مصرف کنند قرص یا گرد پتی‌لد غذای میکروب های مفید روده‌هاست.

ادامه‌دارد

آگهی

ثبت‌نام هنرستانهای صنعتی ومدارس خدمات

مدارس فنی وحرفه‌ای اداره کل آموزش وپرورش تهران در سال تحصیلی ۳۷ـ۳۶ ازفارغ‌التحصیلان مدارس راهنمائی که واجد شرایط تحصیل در هنرستانهای صنعتی و مدارس خدمات باشند از ساعت ۸ر۳۰ الی ۱۲ صبح‌روزهای‌شنبه‌ـ دوشنبه ـ چهارشنبه هر هفته تا پانزدهم شهریور ماه ۲۵۳۶ شاهنشاهی برای نوبت اول و دوم ثبت‌نام می نمایند.

داوطلبان می‌توانند بادردست داشتن مدارك لازم به نزدیك‌ترین هنرستان صنعتی و یا مدرسه خدمات مراجعه ونام‌نویسی نمایند

مشخصات مدارس‌فنی‌وحرفه‌ای اداره کل آموزش و پرورش تهران باقید رشته‌های تحصیلی وآدرس آنها بشرح زیر اعلام میگردد.

صفا پور مدیر کل آموزش و پرورش

ردیف	نام هنرستان	ناحیه	رشته‌های تحصیلی	آدرس
۱	هنرستان صنعتی شماره یك‌تهران	۲	الکترونکنیك ، اتومکانیك ، فلزکاری ،صنایع چوب	خیابان قوام‌السلطنه روبروی کتابخانه ملی
۲	هنرستان صنعتی شماره دو تهران	۱۰	الکترونکنیك ، اتومکانیك ، ساختمان، فلزکاری	هفت چنار ،خیابان حسام‌السلطنه
۳	هنرستان صنعتی شماره سه تهران	۱۱	الکترونکنیك ، اتومکانیك ،فلزکاری	میدان ثریا ،خیابان کاوه شرقی پلاك ۱۰۷
٤	هنرستان صنعتی شماره چهار تهران	۷	الکترونکنیك ، اتومکانیك ،فلزکاری	نازی‌آباد ،بازار دوم، خیابان کاشر جنب پارك۲۵ شهریور
٥	هنرستان صنعتی شماره پنج تهران	۸	الکترونکنیك	خیابان فرهنك ،کوچه خدایار
٦	هنرستان صنعتی شماره شش تهران	٥	الکترونکنیك ،اتومکانیك	انتهای خیابان شهباز، انتهای جهان‌پناه
۷	هنرستان صنعتی شماره هفت تهران	۱٦	تهویه و تبرید، الکترونیك	خیابان ایرانمهر جنب پارك خیام
۸	هنرستان صنعتی شماره هشت تهران	۱۱	الکترونکنیك ، اتومکانیك ،ساختمان	نارمك جنب شرکتواحد خیابان چهارم‌آبان
۹	هنرستان صنعتی شماره نه تهران	۱٦	الکترونکنیك ، اتومکانیك ،ساختمان	تهران‌نو، خیابان خاقانی بالاتر از فلکه آشتیانی
۱۰	هنرستان صنعتی شماره ده تهران	٦	الکترونکنیك ،اتومکانیك	خزانه فرح‌آباد فلکه چهارم هنرستان صنعتی
۱۱	هنرستان صنعتی شماره یازده تهران	۱٤	الکترونکنیك ،اتومکانیك	یوسف‌آباد جلاء، خیابان محمدرضاشاه میدان کلانتری
۱۲	هنرستان صنعتی شماره دوازده تهران	۱۳	الکترونکنیك ،اتومکانیك ، فلزکاری	خیابان قزوین دوراه قپان ، مجموعه فرهنگی خزانه
۱۳	هنرستان صنعتی ابتکار	۲	الکترونکنیك ،اتومکانیك	خیابان بزرگمهر ،پلاکهای ۵۹ـ۶۱
۱٤	هنرستان صنعتی رامو ساختمان	۱	ساختمان	خیابان حشمت‌الدوله ، چهارراه باستان
۱٥	هنرستان صنعتی جردن	۱٤	الکترونکنیك ،فلزکاری ،ساختمان	خیابان جردن ،بالاتر از میدان آرژانتین
۱٦	هنرستان صنعتی فرح پهلوی	۱٤	اتومکانیك ،الکترونکنیك ماشین ابزار	جاده پهلوی ،شمیران «روبروی باغوحش»
۱۷	هنرستان صنعتی نظام مافی	۱۳	الکترونکنیك ،ساختمان، فلزکاری	سه راه آذری، بیست‌متری ولیعهد
۱۸	هنرستان صنعتی ایران تکنیك	۱٥	الکترونکنیك ، اتومکانیك	میدان ۲٤ اسفند« مجسمه ۱۰ متری سامسان
۱۹	هنرستان صنعتی شفیع	۹	الکترونکنیك ، اتومکانیك	نارمك ، خیابان مهر، ایستگاه مدرسه، میدان ۹
۲۰	هنرستان صنعتی مبتکر	۱٤	الکترونکنیك ، اتومکانیك ،ساختمان ،فلزکاری	ایرانشهر شمالی شماره ۲۰٤، ۲۰٦
۲۱	هنرستان صنعتی پارس	٤	الکترونکنیك	خیابان ثریاء صنیع‌الدوله ، مقابل خاقانی
۲۲	هنرستان صنعتی کوروش‌کبیر «تهران»	٤	الکترونکنیك، اتومکانیك	خیابان ژاله ،ایستگاه آبسردار
۲۳	هنرستان صنعتی شهناز پهلوی	۲	سرامیك	خیابان شاهرضا، خیابان فرصت ،جنب کوچه پانسیون
۲٤	هنرستان صنعتی ارت‌بسران	۱٦	الکترونکنیك، اتومکانیك	خیابان دماوند «اول‌جاده تهران‌نو» میدان شهناز
۲٥	هنرستان صنعتی پیشه	۲	الکترونکنیك ، اتومکانیك ،ساختمان،فلز کاری	خیابان سوم‌اسفند، نرسیده به چهارراه عزیزخان
۲٦	هنرستان صنعتی خانه صنعت	۸	ساختمان	خیابان صفه ،روبروی شیخ‌هادی
۲۷	هنرستان صنعتی کارآموز	۹	الکترونکنیك، اتومکانیك، ساختمان	نارمك ، خیابان صنعتگران ،ایستگاه مدرسه
۲۸	هنرستان صنعتی دانش‌و فن	۲	الکترونکنیك ،اتومکانیك	خیابان ثریا شماره ۲۰۸
۲۹	هنرستان صنعتی تکنیکوم نفیسی	٤	الکترونکنیك ،اتومکانیك، ساختمان	خیابان بهارستان «چهارك امین‌الدوله»
۳۰	هنرستان صنعتی رنگرزی ونساجی	٤	رنگرزی ،نساجی	خیابان شاهرضا ،پیچ‌شمیران ،خیابان تنگابن
۳۱	هنرستان صنعتی راموراه‌آهن	۱۳	الکترونکنیك ،ساختمان، فلزکاری	راه‌آهن ، میدان کشتارگاه، خیابان سیلو اداره کل ماشین‌آلات‌وزارت‌راه
۳۲	سازمان تربیتی شهرداری	۱۳	الکترونکنیك ،فلزکاری	خیابان مخصوص اول سیتا شماره ۳
۳۳	هنرستان صنعتی حرفه	۲		خیابان سزاوار پلاك ۱۳٦
۳٤	هنرستان صنعتی محمدنراقی شمیران	۱۸	الکترونکنیك ، اتومکانیك، فلزکاری	خیابان نیاوران، روبروی کلانتری
۳٥	هنرستان صنعتی شهر ری	۱۹	ماشین‌ابزار، الکترونکنیك ،اتومکانیك ، ساختمان فلزکاری، ذوب‌فلزات	جاده‌قم ،روبروی پالایشگاه
۳٦	هنرستان صنعتی سهراب شمیران	۱۸	الکترونکنیك ، اتومکانیك، فلزکاری	بلوار پهلوی ،میدان محسنی
۳۷	هنرستان صنعتی دکتر احمد ناصری	۱۸	الکترونیك ، الکترونکنیك ،ساختمان	جاده ازگل، نرسیده به پاسگاه ژاندارمری

مدارس

ردیف	نام مدرسه	ناحیه	رشته های تحصیلی	آدرس
۱	ارم	یك	بهداشتی	خیابان دامپزشکی، بعداز جیحون کوچه‌سلیم‌زاده
۲	اسدآبادی	یك	خدمات اداری،بازرگانی	میدان رشدیه
۳	دکتر فاطمه صباح	یك	خدمات اداری ،بازرگانی، فنی	خیابان سامسان ،خیابان گلشن‌شاه
٤	شهناز پهلوی	دو	خدمات اداری ، بازرگانی	اول خیابان فرصت
٥	فرح پهلوی	دو	» » »	خیابان حافظ کوچه‌شیرین
٦	۲٥ شهریور	دو	» » »	اول خیابان ایرانشهر
۷	محسن کلانتری	دو	» » »	شاهرضا، غرب‌میدان فردوسی
۸	پازند	دو	» » »	آناتول فرانس ،دانشگاه تهران
۹	کوشش مریم	دو	» » »	خیابان شیخ‌هادی
۱۰	معنا	سه	» » »	جاده قدیم شمیران، خیابان اندیشه
۱۱	حکمت	سه	» » »	کرگان ،ایستگاه مدرسه
۱۲	خواجه‌نوری	چهار	» » »	خیابان شاه‌آباد، خیابان ظهیرالاسلام
۱۳	امین‌الدوله	چهار	خدمات اداری، بازرگانی، هنری	دروازه شمیران ،اول خیابان فخرآباد
۱٤	شمس‌العلماء قریب	چهار	خدمات اداری، بازرگانی	خیابان هازندران «میدان فوزیه»
۱٥	بوستان‌ارامنه	چهار	خدمات اداری ،بازرگانی، هنری	خیابان معتمدی شمالی، اول مطبوعی
۱٦	آزرم	چهار	خدمات اداری ، بازرگانی ،بهداشتی	خیابان جاویدمندخورشید» دروازه شمیران
۱۷	گلزار	پنج	خدمات اداری ،بازرگانی	فرح بلوار رضا پهلوی
۱۸	روزبه	پنج	» » »	فرح‌آبادژاله ،روبروی فروشگاه شماره ۲ارتش
۱۹	دهخدا	پنج	» » »	فرح‌آبادژاله ،خیابان آگاهای
۲۰	فرزانه	پنج	» » »	شهباز ،غیائی، انوشیروان
۲۱	ابوریحان	پنج	» » »	شهباز ایستگاه غیائی
۲۲	حجت	پنج	» » »	دلگشا نرسیده به‌میدان کلانتری
۲۳	زاهدی	شش	» » »	میدان شوش، زاهدی
۲٤	پوراندخت	هفت	» » »	میدان مولوی، کوچه باغ‌وزیر
۲٥	فاتح	هفت	» » »	نازی‌آباد ، خیابان نیاکان، چهارراه بوعلی هزاردستگاه
۲٦	بهمنیار	هشت	» » »	امیریه ،خیابان مهدی‌خانی
۲۷	رضاشاه کبیر	هشت	» » »	امیریه ،کوچه‌البرز
۲۸	زهراملك‌پور	هشت	» » »	میدان شاهپور
۲۹	محمد طاهر بنهادری	نه	» » »	جاده تهران‌نو، آیستگاه‌فرح‌آباد
۳۰	پردیس	نه	» » »	محل سابق ناحیه ۹«خیابان دماوند»
۳۱	رابعه	نه	» » »	نارمك ،٤٦ متری شرقی، خیابان جوادی
۳۲	آسوقوموتیان	نه	» » »	اول وحیدیه جاده تهران‌نو
۳۳	آزادی‌بزنان	نه	» » »	خیابان حسام‌السلطنه
۳٤	دکتر خانعلی	ده	» » »	خیابان سینا جنب‌ندامتگاه
۳٥	همام	ده	» » »	خیابان سلسبیل بین چهارراموثوق ومرتضوی
۳٦	شمس‌پور	ده	» » »	جاده قدیم شمیران خیابان معلم
۳۷	منوچهری	یازده	خدمات اداری، بازرگانی، بهداشتی، هنری	حسنیه کوی سوهانك
۳۸	بهزاد	یازده	خدمات اداری، بازرگانی	میدان فوش بچهارراه صدرالاشراف
۳۹	مجلسی	۱۲	» » »	میدان خراسان
٤۰	مجتمع خزانه دختران	۱۲	» » »	خیابان شیرو خورشید
٤۱	مجتمع خزانه پسران	۱۳	» » »	خیابان شیرو خورشید
٤۲	دختران نظام مافی	۱۳	» » »	میدان ولیعهد، سه‌راه آذری، ۲۰متری‌ولیعهد
٤۳	رفوفی	۱۳	خدمات اداری، بازرگانی ،بهداشتی، فنی	خیابان تخت طاووس اول فاطرشاه
٤٤	بازرگانی	۱٤	خدمات اداری، بازرگانی	بلوار ،کریم‌خان‌زند، میدان صنائی
٤٥	همایون	۱٤	» » »	میدان ۲٥ شهریور
٤٦	دکتر ولی‌اله‌نصر	۱٤	» » »	خیابان تخت‌جمشید، خیابان سمیل
٤۷	جهم علوم	۱٤	» » »	امیرآباد شمالی ،شیراز شرقی
٤۸	اخگر	۱٥	» » »	اول خیابان امیرآباد جنوبی
٤۹	باختر	۱٥	» » »	آیزنهاور ،خیابان بهبودی
٥۰	نوربخش گارد	۱٦	» » »	تهران‌نو ،فلکه آشتیانی، سعدی
٥۱	شهرناز	۱٦	» » »	نظام‌آباد ،امیرشرقی
٥۲	ارت دختران	۱٦	» » »	خیابان دماوند، میدان شهناز
٥۳	محمدعلی فروغی	۱٦	» » »	خیابان نظام‌آباد
٥٤	کسائی	۱۷	خدمات اداری، بازرگانی ، بهداشتی ،هنری	خیابان ری، دردار شرقی کوچه نقره
٥٥	راشدی	۱۷	خدمات اداری، بازرگانی ، بهداشتی ،هنری	سه‌راه امین‌حضور، کوچه معاون‌والاسلطان
٥٦	نواندیش	شمیران	خدمات اداری ،بازرگانی، هنری	کوروش‌کبیر خیابان میرداماد«
٥۷	رودکی	شمیران	خدمات اداری ، بازرگانی	کوروش‌کبیر، کوچه صالح
٥۸	لیلا	شمیران	خدمات اداری ، بازرگانی ، بهداشتی	نیاوران جنوب کاخ‌نیاوران
٥۹	محمد نراقی	شمیران	خدمات اداری ، بازرگانی	نیاوران جنب منظریه
٦۰	رضا پهلوی	شمیران	» » »	نیاوران جنب کلانتری ،کوچه فرزین

آگهی مناقصه

شرکت سهامی مجتمع صنعتی گوشت‌لرستان وابسته بوزارت کشاورزی‌و عمران‌روستائی‌خرید و نصب وراه‌اندازی و تحویل کامل کارخانه کود خشك کنی خود رادرمحل تیره‌گران (۱٤کیلومتری خرم‌آباد) بمناقصه میگذارد.

علاقمندان میتوانند جهت دریافت مشخصات تا تاریخ ۲۰ر۵ر۲۵۳٦ بدفتر مرکزی مجتمع واقع در بلوار الیزابت دوم کاخ وزارت کشاورزی و عمران روستائی ـ طبقه هفتم مراجعه نمایند.

شرکت سهامی مجتمع صنعتی گوشت‌لرستان

آگهی مزایده

شرکت سهامی نمایشگاههای بین‌المللی ایران بهره برداری از پارکینك های نمایشگاه رادرایام برگزاری پنجمین نمایشگاه بین‌المللی ازطریق مزایده به افراد یا موسسات صلاحیتدار واگذار می نماید.

داوطلبین برای بازدید محل و اطلاع ازشرایط مزایده میتوانند همه روزه بجز پنجشنبه هاوایام تعطیل از ساعت ۱۸الی۱٦ به‌دبیرخانه‌شرکت‌واقع در پارك‌وی جنب هتل هیلتون مراجعه نمایند.

شرکت سهامی نمایشگاههای بین‌المللی ایران

آگهی

شهرداری شیراز باستناد قانون نو سازی و عمران شهری دراجرای تبصره ۲ ماده ۱٦ قانون مذکورو بموجب تصویبنامه شماره۵۷ مورخ ۱ر۳ر۳٦ انجمن شهر و تایید شماره ۳٦۳ـ ۱٦ر۳٦ـ۳ مورخ ۲۸ر۳ر۲۵۳٦ جناب آقای استاندار فارس در مورد خرید اراضی و اماکن واقع در مسیر تعریض جاده تلخداش منشعب از خیابان ۳۵ متری عفیف آباد تا خیابان‌زرگری باطلاع‌مالکین و متولیان‌موقوفه‌یاقائم مقام یانماینده قانونی مالکین اراضی و مستحدثات و پیشه‌وران مورد مسیر مـی رساند:

۱ـ فهرست ارزیابی کلیه رقبات مورد مسیر طرح مزبورونقشه مصوبه در شهرداری‌اداره املاک موجود میباشد واشخاص ذینفع می توانند برای هرگونه اطلاع ورفع ابهام‌باتسلیم فتوکپی دفترچه سندمالکیت یا اجازه نامـه رسمی‌و پروانه کسب باداره املاک شهرداری مراجعه و نسبت بدریافت غرامت یاحق کسب وپیشه وپرداخت مرغوبیت ملک خود طبق مقررات قانون نو سازی (ماده ۲۰ اصلاحی) اقدام نمایند.

۲ـ در صورتیکه بقیمت ارزیابی مصـوب اعتراضی داشته باشند میتوانند اعتراض خود را از تاریخ صدور این آگهی لغایت مدت ۲ ماه بانضمام فتوکپی های فوق‌الذکر بدفتر شهرداری تسلیم و رسید دریافت دارند.

۳ـ موضوع اعتراض مذکور بایستی کاملا روشن و خوانا بوده ونشانی کامل معترض نیز در ذیل آن قید گردد.

٤ـ عدم مراجعه و یااعتراض مالکین و بیشه وران و یا قائم مقام قانونی و یا نماینده آنان بازریابی بهیچ وجه مانع اجرای عملیات شهرداری نخواهد شد.

شهردار شیراز : فریدون موحدی

دنیای ورزش شنبه‌ها منتشر میشود

یکشنبه دوم مرداد ماه ۲۵۳۶ـ شماره ۱۵۳۷۰

گزارشهائی از جنوب

صفحه ۱

در جلسه کمیته ملی حمایت از مصرف کننده شیراز

در بقالی «آلبرت» شیراز مصرف کنندگان غارت می شوند

به‌علت تعطیلی نانوائی های شیراز در روز های‌جمعه مردم این شهر با مشکل کمبود نان مواجه می‌شوند .

● یک «بقالی» به اصطلاح مدرن که‌درشیراز همه نامهای زیبا و اصیل ایرانی را رها کرده وبرای‌ربودن‌گوی سبقت در عرصه حمق و ابتذال ومردم فریبی نام «آلبرت»بردگان خود گذارده است ، دقیقا محلی است که میتوان آنرا « دزدگاه» خواند ، زیرا در این بقالی مصرف کننده ومشتری بی هیچ حساب و کتابی چاپیده‌میشوند وآبهم‌از آب تکان نمی خورد. این بقالی که در سایه نام «آلبرت» و احساس نام خوش اروپائی‌مآبی که به صاحبش دست‌داده ، گوی سبقت‌ازتمام گرانفروشان وبی انصافان روزگار ربوده است و تاسف‌انگیز اینکه تاکنون هیچ‌مرجعی همبرآن نشده که‌جلوی‌این همه سودجوئی بی رویه و اجحاف را بگیرد !»

یکی‌از اعضای کمیته ملی درجلسه اخیراین کمیته ضمن حمایت از مصرف‌کننده شیراز، بیان مطلب بالا اضافه کرد :

–بقالی«آلبرت » که همه‌مردم

بقیه درصفحه دوم

درجلسه انجمن شهر شیراز :

جاده تنگ شیراز ـ اصفهان گـــذرگاه «مرگ» است!

شرکتهای مسافربری ، درجهت خلاف منافع مسافران ، همه ضوابط وقواعد را نادیده می‌گیرند

مسافران هواپیمائی که از شیراز به تهران پرواز می کنند ، ۵ ساعت باید درفرودگاه انتظار بکشند

● یکی از اعضای انجمن شهر شیراز در جلسه اخیر این انجمن ضمن تشکر از دوتن از نمایندگان شیراز در مجلس شورای ملی که طی نامه‌ای از انجمن شهر شیراز خواسته بودند مشکلات و خواستهای مردم شیراز را بیان کنند تا در مجلس و هیات دولت‌مطرح سازند، گفت : جاده شیراز ـ اصفهان بخصوص در قسمت سیوند ـ مرودشت تبدیل به گذرگاه مرگ شده . دراین‌جاده طی ٤ روز ۲۷ نفر در حوادث مختلف رانندگی که ناشی از تنگی جاده و پیچ‌درپیچ بودن آن است جان خود را ازدست داده‌اند ، اما سالهاست که می‌گویند این جاده اتوبان می‌شود و از عملی شدن این وعده‌ها خبری‌نیست، درحالیکه جاده اصفهان در حال تبدیل شدن به اتوبان است ، اصولا نمی‌دانیم به چه دلیل تااین‌حد به شیراز و فارس بی‌توجهی می‌شود تا جائیکه جاده بهشت ایران تبدیل به جاده جهنم شده است !

انتقاد از شرکت‌های مسافربری

سپس یکی دیگر از اعضای انجمن از اتوبوسهای شوبر و دولوکس بنگاههای مسافربری

بقیه درصفحه دوم

یادداشتهای فصل داغ!

●در غم تهرانی ها

مسئولان ب تهران معتقدند که اگر در فصل بهار باران رحمت باندازه کافی نبامدو دریاچه پشت سد امیر کبیر بالا نیایدند در فصل‌تابستان تهران با کمبود شدید آب مواجه خواهد شد و ما اهوازی ها که ازین خبر نگران حال تهرانی هابودیم خاطر

غرور و اطمینان خاطر به روء انسانه‌ای کارون که بغل دستمان است‌دل بستیم که هرگز مشکلی بنام کمبود آب نتخواهیم داشت . اما چشمتان روز بد نبیند که چند روزی‌است مردم‌اهواز یابی‌آبی مواجه هستند و شیر آب «ناله » تحویل‌می دهد . ما اهوازی ها دراین اندیشه‌ایم که مسئولان آب اهواز که کارون را در اختیار دارند بحدالله آبش هم کم و کسری نداردبرای کمبود آب در شهر چه استدلالی دارند !

★ نوعی مجازات

قوی روزنامه خواندنکه نوشته بود یکی‌ازنمایندگان مجلس شورای ملی پیشنهاد کرد مکه‌دولت

کرده که‌دولت صیت به محتکران و کسبه که‌فروش و افراد متقلب در ارزاق‌و مسائل عمومی سخت گیری بیشتر بکند و حتی برای چنین افراد مجازات تیر باران را درنظر بگیرد‌تاشاید گشایشی در کار ها حاصل شود .

این مطلب بیخ گوشموزوز میکرد تا اینکه سرو کارمبه بساط میوه

بساط میوه فروشی افتادکه بدون هراس میوه ها رابه قیمت مضاعف میفروخت .

طرف که شوخ‌بود منهمشیر شدم و گفتم : راستی‌میدانی که مجازات گرانفروشان را چه میخواهند تعیین کنند؟

با خونسردی گفت : نه داداش نمیدانم ! گفتم: پس بدان و آگاه باش‌که‌عنقریب

بقیه درصفحه دوم

سمبل بسکتبال ممسنی در گذشت

جهانشاه کیانی مربی و سرگروه تیم‌بسکتبال ممسنی که براثر تصادف درگذشت

درست است همه می میرند ،ولی رسیدن مرگهای زودرس ، آنهم برای مروارید های درخشان و بخصوص جوانان‌دیدنش بسیار دردناک است.

جهانشاه کیانی سمبل یک جوان محجوب وورزشکار خوب ،سر گروه ومربی تیم بسکتبال ممسنی بیش‌از۲۲بهار را پشت سرنگذاشته بود که بی احتیاطی یک راننده نادان و برخورد اتومبیلش با موتوسیکلت‌جهانشاه این‌ورزشکار پرفروغ را بکام مرگ فرستاد.

سال گذشته که مسابقات‌قهرمانی بسکتبال استان فارس در جهرم برگزار می شد کیانی علاوه بر داشتن بازوبندسر گروهی سمت مربیگری‌تیم بسکتبال زادگاه خود راهم داشت که براستی بر اثر همت او، تیم ممسنی در مکان دوم قرار گرفت. افسوس که جهانشاه‌جون اشعه آفتاب‌غروبی بربسکتبال‌شهرش سایه افکن شد وواقعاحیف که بسیار زود ازلب بام پرید!

ممسنی ـ خبرنگار اطلاعات

اطلاعات این واقعه دلخراش رابخانواده مرحوم جهانشاه‌کیانی وجامعه ورزشی ممسنی صمیمانه تسلیت می گوید.

اگر «زمین خواران» اجازه‌میدادند

دردوربین خبرنگار عکاس اطلاعات :

* جستو جوی نان وبدست آوردن سکه‌هائی چند که‌بتوان باخرج آن سفره خود و اهل و عیال را رنگین کرد‌تابع‌گرما وسرمای هوا نیست و همینطور که در عکس می‌بینید ، می‌توان مثل این ترشی فروش پیر، درهوای‌داغ،گوشه پیاده‌رو یکی ازخیابانهای دزفول نشست و چاشنی ترش غذا فروخت و به‌عرقریزی جسم تن داد . شاید اگرزمینخواران بسازو بفروشها وبورس بازان باعث افزایش بی‌حساب و کتاب زمین و مستغلات نمی‌شدند ، این‌پیر مرد هم‌می‌توانست دکانکی گیر بیاورد و مصون از شر گرماو سرمای هوا و باخیالی آسوده‌تر از اکنون به‌کاروکسب‌ساده‌اش ادامه دهد.

برای حفظ اراضی کشاورزی :

۱۳ کارخانه سنگبری، کوره آجرپزی وساختمانهای گوناگون دراصفهان تخریب شد

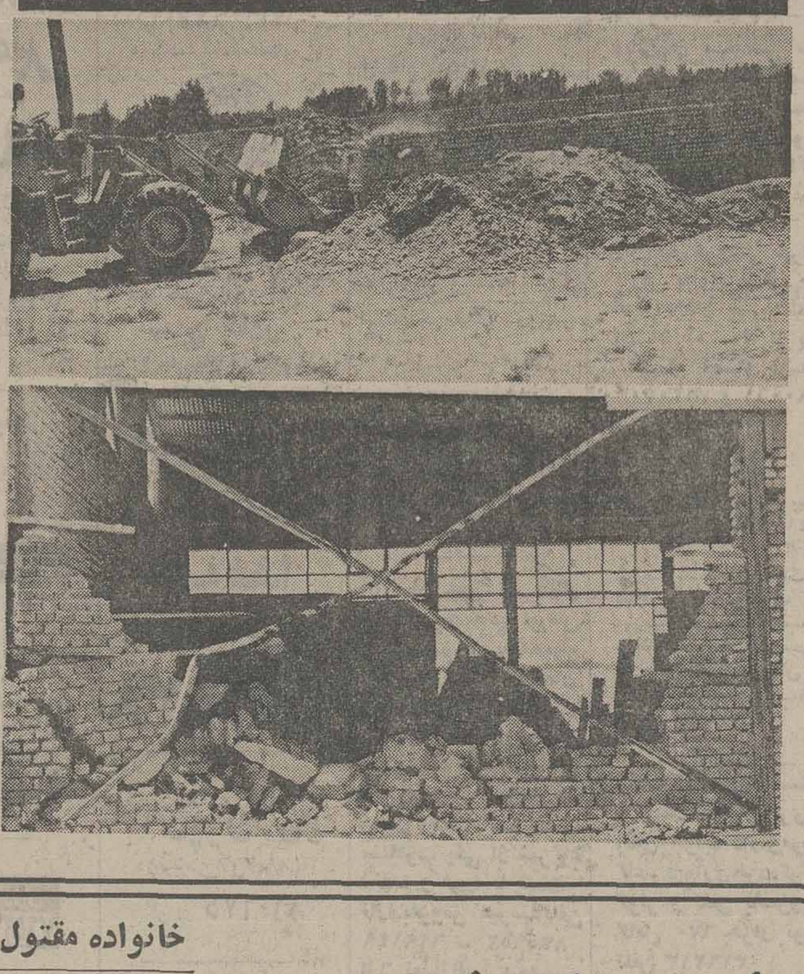

اصفهان ـ ۱۳دستگاه‌کارخانه اجرپزی، سنگبری و ساختمان های گوناگون که برخلاف‌قانون در اراضی کشاورزی لنجان کراج و برآن اصفهان ساخته شده بود تخریب گردید.

برای حفظ و صیانت اراضی کشاورزی که مهمترین وبهترین سرمایه‌های ملی کشور محسوب می‌شود و از این ثروت ملی بایستی در امر تهیه موادغذائی موردنیاز مملکت استفاده شود، قانون گسترش کشاورزی در قطب‌های کشاورزی تصویب و به مورد اجرا گذارده شده است .

دربی اقدامات اجرائی‌قانون گسترش کشاورزی در سطح استان اصفهان و اعمال ماده۱۳ قانون گسترش و حفظ اراضی کشاورزی، چون مشاهده گردید که عده‌ای از افراد سودجو بدون توجه به تذکرات وتوصیه های اداره کل کشاورزی و عمران روستائی که از طریق وسایل ارتباط جمعی برای

بقیه درصفحه دوم

★ با تخریب واحدهای ساختمانی که‌دراراضی‌کشاورزی مناطق مختلف اصفهان بطور غیرقانونی ساخته شده ، زمین های باارزش کشاورزی ازچنگ متجاوزان خارج شد (عکس پائین)

★ قسمتی از یک کارخانه سنگبری که دراراضی‌کشاورزی احداث شده بود و اکنون‌بطور قانونی و برای حفظ اراضی کشاورزی ویران شده است. (عکس بالا)

زنی در بروجن ۳قلوزائید

بروجن: زن ۲۸ ساله‌ای به نام «محترم ربیعی» دربیمارستان شیروخورشید سرخ‌بروجن۳قلو زائید.

وزن ۳ قلوها که دو پسر و یک دختر هستند طبیعی است.

« محترم ربیعی » درزایمان های قبلی خود نیز۶فرزندبرای شوهرش علی ربیعی ، ٤۰ساله آورده است.

خرمای نوبرانه به‌شهر به بازار آمد

بندربوشهر: «رطب»،خرمای نوبرانه بوشهر به بازار آمد و به بهای کیلوئی ۵۰ ریال در معرض فروش گذارده شد.

باوجود گرمای شدید هوا ، خرمای نوبرانه‌بوشهربااستقبال فراوان مصرف کنندگان روبرو شده و فروش خوبی دارد.

نوع رطبی که به بازار آمده بیشتر از « کبکاب»، «سمران» و « خدوری » است .

خریداران محلی بیشتر از خرمای نوبرانه محلی خوراکی مقوی وخوشمزه‌ای‌که «رنگینک» خوانده می‌شود،درست‌می‌کنند.

افزایش ساعات کار

● بدنبال تقاضای اصناف اهواز ، یکساعت به ساعات کار اصناف این‌شهرافزوده‌شد.

سلب درجه

● کمیسیون درجه بندی مهمانخانه ها در اهواز از مهمانخانه یک ستاره « پارک نو» بعلت عدم رفع نقائص ، سلب درجه کرد.

جزئیات تازه‌ای از :

جنایت و برادر کشی در «خوراسگان»!

خانواده مقتول ، که برادر بزرگشان‌را ازدست داده‌اند، گذشت خودرا به‌سود متهم به قتل که برادر کوچکشان می‌باشد درمراحل تحقیق اعلام کرده‌اند

اصفهان : همانطورکه قبلا به اطلاع رسید: در خوراسگان اصفهان جوان ۲۸ ساله‌ای به دست برادر ۲۲ ساله‌اش به نام «امان‌الله زمانی » معروف به‌امیر به ضرب چاقو کشته شد.

با انجام تحقیقاتی که از سوی همایون فال بازپرس شعبه اول دادسرای اصفهان پیرامون نحوه قتل وانگیزه های جنایت به عمل آمد معلوم شد که متهم به قتل و مقتول ازپیش باهم اختلاف سابقه و عقیده داشته‌اند .

ضمنا ، اعضای‌خانواده‌مقتول خانواده بلافاصل متهم به قتل نیز می‌باشند که بالباسهای‌سیاه‌وچهره های ماتم‌زده در بازپرسی حضور به هم رساندند.

خانواده مذکوردرمراحل‌تحقیقات گفتند : چند شب پیش از وقوع قتل ، دو برادر روی‌گوربدرشان‌با یکدیگر به سختی نزاع کردند تا آنجا که قدرتهائی از بدن امیر ـ متهم به قتل‌باضربات مشت برادر بزرگش ـ مقتول ـ کبود شده‌بود.

دو برادر پس از مرگ‌پدرشان با یکدیگر اختلاف عقیده پیداکرده بودند ، بدین صورت‌که‌غلامحسین درهاله‌ای ازتعصبات شدید مذهبی فرورفته بود وامیر معتقد بود که درزمان پیشرفت‌کنونی‌تعصب‌خشک جایز نیست و بایستی بازمان زندگی کرد و بازمان پیش رفت .

غلامحسین ـ مقتول ـ که معلم قرائت قرآن بود مخالفبود که خواهرش بدون چادربه‌اداره‌برود، هردو برادر، متهم به قتل ومقتول درشرکتی که پیمانکار احداث پالایشگاه نفت در اصفهان است کار می‌کردند .

اعضای خانواده مقتول حاضر شده‌اند یکجاگذشت خودرا‌ازمرگ برای مقتولشان ، به سود برادر متهم به قتل اعلام‌کنندتادرمجازات وی تخفیف قانونی داده شود.

در اهواز :

کاهش برنامه‌های تلویزیونی

فروش کتاب را بالا برده‌است!

کسانی که قبلا ساعتها پای‌تلویزیون می نشستند و وقت می‌کشتند ، اکنون برای‌پرکردن‌اوقات‌فراغت خود به کتاب و مطالعه روی آورده‌اند

اهواز ـ کاهش برنامه‌های تلویزیونی که در جهت صرفه‌جوئی در مصرف‌برق صورت گرفته است ، در حالی که‌باعث بی حوصله شدن عده‌ای ازاهالی‌اهواز شده ، از سوی دیگر این فرصت را برای گروه کثیری‌از طبقات مختلف‌مردم این شهر بوجود آورده که با کتاب و مطالعه آشتی کنند و به خواندن کتاب های گوناگون گرایش پیدا نمایند .

در پی کاهش برنامه های تلویزیون ،

بقیه درصفحه دوم

درجلسه انجمن شهرستان بندربوشهر :

هزار نفر در «آبطویل» بوشهر آب میخواهند

خیابان رضاشاه کبیر درمنطقه «بن» بندربوشهر نیاز به بازسازی‌واسفالت دارد

درمانگاه «دیروکاکی» پزشک ندارد

بندربوشهر : جلسه‌انجمن شهرستان بندر بوشهر باحضور کلیه اعضاء تشکیل شد.

درآغاز این جلسه گفته شد، سازمان منطقه‌ای بهداری و بهزیستی استان بوشهردر مورد اعزام مامای تحصیلکرده به بخش کنگان ، طی نامه‌ای که به فرمانداری بوشهر ارسال داشته ، اعلام کرده است که : گرچه درخواست اهالی کنگان منطقی است، اما باتوجه به ضوابط وواقعیتها و امکانات موجود،اعزام مامای تحصیلکرده بخش کنگان مقدور نیست .

بقیه درصفحه دوم

زنگ تلفن پیک

تلفن ۲۲٤۷۳ اطلاعات‌دراهواز از ساعت ٤ تا ۸ بعداز ظهر در خدمت مردم است

تلفن عمومی

● :الو ...من میرزاده .. میخواستم بپرسم باتوجه به شلوغی و افزایش‌جمعیت در اهواز‌چرادر بیشترخیابانهای این شهر تلفن عمومی وجود ندارد ؟ آیا بهتر نیست به جای‌اینکه هرروز کیوسکهای معدود تلفن عمومی را به‌یک رنگ درآورند ، به‌این فکر باشند که تعدادابن کیوسکها را افزایش دهند تا مردم مجبور نباشند برای برقرار کردن یکتماس تلفنی‌ساعتها وقت خودرا تلف کنند ؟

تخلف درخیابانهای تاریک

● الو .. بتازگی به علت خاموشی های برق خیابانهای اهواز در تاریکی مطلق فرومیرود بعضی رانندگان متخلف ، عنان گسیخته میرانند و همه مقررات‌را زیرپا میگذارند ، خوب است برای جلوگیری از تصادفات این عده از رانندگان چاره‌ای اندیشیده شود .

پ ـ مطیعی

● : الو ... تعریض خیابان شاهپور اهواز باعث خراب شدن‌بسیاری‌ازخانه‌ها دراین خیابان شدمو ویرانه های خانه هامنظره بسیار زشتی به‌این خیابان داده است،البته‌ناگفته نماند که از نظر پاکیزگی وبهداشت هم توجهی به‌این خیابان نمی‌شود .جادارد که مقامات مسئول در شهرداری اهواز نسبت به پاکسازی این خیابان اقدام کنند.

علی فراهانی

نیازمندیهای اطلاعات

تلفنهای: ۳۱۲۴۱۳-۳۱۱۲۲۷

نیازمندیهای اطلاعات تلفنی آگهی میپذیرد

شرکت توچال
آیسو ترمال
آماده برای تاسیس و نگهداری تهویه حرارت مرکزی سردخانه، یخسازی بهر ظرفیت میباشد شرکت ۶۴۷۰۵۳ کارگاه ۳۱۰۹۸۰

شرکت سی طرح
بامسئولیت محدود
سازنده مدرنترین کابینتهای فلزی آشپزخانه درهر مقیاس تحویل فوری تلفن ۶۸۲۴۷۲

توجه توجه
قابل توجه شرکتهای ساختمانی و مهندسین راه و ساختمان
بهترین شن و ماسه شسته وشکسته
دانه‌بندی شده طبق اصول فنی و مهندسی در تمام ۲۴ ساعت آماده تحویل به محل کارگاه ساختمانی شمالی باشد تلفن ۵۹۳۳۹۸

ماسازی و سیمکشی ساختمان صبحها ۸ الی ۲ بعد ازظهر ۶۰۴۱۰۴
۱ـ۴ آـ۳۱۴۰

کاشی
موجود است
۶۸۴۱۶۴

داربست پلیت
نصب فوری داربست فلزی تلفن ۷۳۶۰۱۹

نقاشی ساختمان همه رقم فوری تلفن ۷۳۲۱۵۹

تهیه نقشه ونظارت مقاطع ساختمان ۸۳۴۲۶۳

قیروگونی و اسفالت باتضمین ۷۳۸۴۵۵ـ ۷۳۰۱۰۸

فروش ونصب داربست ۸۵۶۲۵۴
آـ۷۶۱

سیمان و مصالح ساختمانی موجود است تلفن ۲۷۰۸۲۱

کلیه کار های ساختمانی پذیرفته میشود تلفن ۹۵۴۹۸۷

شرکت ساختمانی کامبوژ طرح ونظارت، نقشه، اجرا و مقاطعه تلفن ۸۴۷۲۸۸
آـ۵۱۶۹

هرگز
چکه سقف
نخواهید داشت
ایزولاسیون پشت بام با قیر پلاسیکی بدون کندن عایق قبلی باتضمین ۷۵۰۶۳۴شرکت ایزومر

تولید و نصب سنگهای ساختمانی و تعمیر ساختمان در اسرع وقت تلفن ۹۵۸۴۶۹

آسفالت با تضمین تلفن ۹۳۴۲۸۳

داربست رویال استاج
فروش و صبدداربست ۸۵۶۲۵۴

اسفالت کاری برای همه نو کار فوری باتضمین تلفن ۳۰۳۲۷۲

قیرگونی و آسفالت کوچه و پشت بام فوری ۷۳۷۳۹۴

سقفهای سالن سایبان اتومبیل
سقف حیاط خلوت
فروش و نصب تلفن ۸۵۲۷۶۲

نوسازی تعمیرات
دفتر ساختمانی پل ـ ۶۶۵۴۳۹

سقف کاذب
فروش و نصب هر نوع اکوستیك و سقف کاذب تلفن ۹۳۳۶۵۰

سیمان موجود است ۲۳۷۱۸۳

اسفالت فنی با تضمین تلفن ۷۳۰۱۴۶

رایتر
فروش و نصب مقسمهای گالتن
۷۶۱۲۸۰
۷۶۱۲۸۱

تحویل فوری آجر پای ساختمان ۹۵۴۳۲۲

پیچ و رولپلاک و سنگ ۲۷۶۸۶۱

کفسابی ساختمان ها فوری ۹۳۴۲۸۳
آـ۴۸۲ ۱ـ۲۰

نصب رولپلاک ، ساختمان ۹۳۴۲۸۳

بلوك سیمانی
۴۰×۲۰×۲۰ تلفن ۲۲۵۱۸۷
آـ۲۳۱۰

نقاشی ساختمان فوری ۹۳۴۲۸۳
آـ۶۸۱

تعمیرات ساختمان
۷۶۰۷۰۶

سیمان
وارداتی موجود ۳۱۱۰۶۸ـ ۳۱۲۳۱۵

تهیه‌نقشه محاسبات فنی نظارت مقاطعه شرکت ساختمانی بوارده تلفن ۷۹۰۴۰۶

پیمانکار آسفالت و نقاشی
تلفن ۸۹۵۷۳۲ و ۶۳۳۱۹۴

ایزوبام تکس
پشت بام
جلوگیری از چکه، رطوبت از شیروانی تا استخر با تضمین
تلفن ۸۵۴۸۲۵

شستشوی مبل و فرش

پیام کلین
خشکشوئی موکت متری ۳ تومان مبلمان یکدست ۵۰ تومان
باانضمام فرش پارکت کفپوش و داخل اتومبیل
۳۳ـ ۳۲ـ ۸۵۳۰۳۱

خشکشوئی موکت مبلمان فرش پرده تشک خوش خواب و داخل اتومبیل در محل واکس پارکت موزائیک مکالتوم ونظافت کلی ساختمان تهران ـ ۷۵۹۱۱۱ کرج ۳۹۷۵

قالیشوئی رضوان
قالیهای شمارا در اسرع وقت شسته وکر بیدهد تلفن ۳۵۲۶۸۷

سازمان نصب
شستشوی موکت مبلمان فوری ۸۴۷۱۲۲

پارت کلین
خشکشوئی فرش موکت مبلمان موزائیک شیشه کف پوش و اتومبیل
۷۶۲۵۰۳

بدون ادعا
ناتالی اکسپرس خشکشوئی موکت مبل فرش پرده ونظافت کلی ساختمان ۸۳۲۲۳۲ و ۸۳۷۹۰۳
آـ۲۱۰۸

قالیشوئی بیوك
به سرپرستی داریوش فی‌متری ۹۰ ریال باستثنای قالی های کاشان تبریز اعلا، نائین وابریشم به ترتیب ۱۲۰ ـ ۱۵۰ ـ ۳۰۰ ـ ۵۰۰ ریال رفوگری ورنگ برداری پذیرفته میشود سرویس ۲۵۰ ریال تلفن ۵۵۱۳۶۰ـ ۹۷۷۱۱۸
آـ۲۰۳۷

کارخانه قالیشوئی زمرد ۹۲۱۷۷۴

خشك شوئی مبلمان و موکت در محل ـ تلفن ۳۹۱۷۶۰

قالیشوئی شربت اوغلی
شستشو با اصول مذهبی
۹۲۶۱۸۹

CERTIFIED HOME SERVICE CLEANING CO. TEL. 754812 758496

بعمل کار برآید به سخن دانی نیست امریکن سرتیفاید هوم سرویس کلینینگ مجهز ترین سازمان خشکشوئی مبلمان فرش، موکت ، پرده ونظافت منزل ومحل کار با برخورداری از نیم قرن تجربه وتکنیک پرتر امریکائی تلفنهای رزرو ۷۵۸۴۹۶ ـ ۷۵۴۸۱۲

آر. یو
R.U. English service
انگلیش سرویس

خشکشوئی موکت . فرش. مبلمان و تشك اتومبیل درمحل ۸۵۵۳۴۰ و ۸۴۳۸۴۵

خشکشوئی فرش موکت مبل رفوگری ۵۲۹۹۱۰ پارسا

کلین سرویس پاکزا
خشکشوئی فرش مبل ، موکت وکلیه کفپوش ها با اخرین تکنیك تمیزتر و ارزانتر تلفن ۸۵۳۹۹۵

دوراکلین
سرویس امریکا
تلفن های رزرو وقت ۸۴۸۳۹۵ و ۸۴۸۳۹۶ و ۸۴۵۶۸۳

آمریکن کلینر هوم سرویس
خشکشوئی مبل، فرش، موکت، پرده داخل اتومبیل در محل. واکس پارکت . موزائیکو مکالتوم ۷۶۹۹۰۴ و۷۵۳۸۷۳ و۷۵۳۸۸۵

قالیشوئی وطن
با۲۰سال سابقه درخشان اماده شستن فرش بادستگاه های اتوماتیك تلفن :
۵۵۱۶۷۰

شرکت فورهاش
نظافت کلی ساختمان و خشکشوئی‌مبل موکت فرش وپرده ۷۵۶۵۵۸

قالیشوئی طهران روحانی
با ۲۰ سال سابقه درخشان ۵۳۴۰۷۷

تعمیر و سرویس کولر

کولر سرویس
نصب وتعمیر ۹۳۲۹۰۱

موسسه فنی ۱۱۲
سرویس کولر تعمیر یخچال ۹۶۴۱۹۱
آـ۱۱۳۲

سرویس و تعمیرونصب کولر و تهویه مطبوع شبانه‌روزی ۸۵۵۴۸۶

سرویس وتعمیر کولر تلفن ۶۴۷۷۹۹

شرکت صنعتی جنرال
نصب و سرویس و تعمیرات کلیه مصنوعات تلفن ۹۵۸۲۵۲ ـ ۹۵۷۷۹۴و۴ـ۹۶۳۹۷۲

نصب و سرویس کولر وکانال کشی ساختمانو نصب شوفاژ تلفن ۳۱۹۸۰۳

نصب کانال و کولر وسرویس تلفن ۷۹۳۴۵۶

سرویس کولرـ آبگرمکن واجاق گاز ۳۴۹۴۶۸
آـ۱۲۰۹

تعمیر و سرویس یخچال

تعمیرگاه یخچال فریجیدر اثاث یدکی موجود ۸۴۸۷۵۶

تعمیر یخچال وفریزر سید حسین ۲۴۲۴۳۸

تعمیرات انواع یخچال تلفن ۷۳۰۰۶۷ و ۷۳۹۲۸۵
آـ۱۰۵۷

تعمیر چیلرسردخانه و کمپرسورهای سردسازی ۳۱۸۵۴۰

لوله کشی گاز

لوله کشی گاز
باتائید شرکت ملی گاز تلفن ۸۴۹۷۱۲

لوله‌کشی گاز منازل تبدیل سوخت
در صنایع و بیمارستان ها و هتل‌ها و ساختمانهای بزرگ وحرارت مرکزی و تهویه با تضمین و نگهداری
شرکت هاوس تکنیك
تلفن ۹۳۱۱۸۱

کول کاندیشن

لوله‌کشی گاز باتائید شرکت ملی گاز ۶۶۳۷۶۲
۱ـ۲۰ آـ۳۰۴۴

لوله‌کشی گاز
با تائید شرکت‌ملی‌گاز مهندسی هژیر ۹۲۸۹۷۶
آـ۲۱۰۷

لوله‌کشی گاز و شوفاژ شرکت نایس‌وهر ۷۵۳۸۳۳

تعمیر و سرویس لوازم منزل

تعمیر لباسشوئی مجاز ۲۷۶۸۶۱

تعمیر لباسشوئی ۷۶۴۰۳۰
آـ۱۰۷۴

موسسه فنی ۱۱۲
سرویس آبگرمکن گازی و نفتی ۹۶۴۱۹۱
آـ۱۱۳۱

تعمیر و سرویس شوفاژ

نصب شوفاژ و تهویه مطبوع وآب رسانی شرکت مکرول ۸۴۲۷۸۸

نصب و سرویس کولرو شوفاژ ۲۶۲۶۹۸

نصب شوفاژ باقساط ۱۰ ماهه
۹۲۱۱۰۸
شرکت کولدو اتر
۱ـ۵ آـ۱۱۹۵

شرکت کوپلایت
لوله‌کشی گاز با تایید نصب شوفاژ تهویه نقد و اقساط فوری تلفن ۸۳۴۴۶۷

ایران دارسل
مجری ومشاورتاسیسات تهیه و نصب (شوفاژ تهویه مطبوع و برق) لوله کشی گاز با تائید شرکت ملی گاز تلفن ۸۳۲۹۵۴ و۸۳۱۵۴۱

طرح‌ـ اجراء ـ سرویس ونصب شوفاژ تهویه شرکت حرفه ۹۷۴۰۶۹
آـ۹۳۵

نصب ونگهداری شوفاژ و تهویه مطبوع تلفن ۲۲۸۹۷۱
آـ۸۲۴

تعمیر و نگهداری و راه اندازی شوفاژ شبانه روزی فوری ۸۵۵۴۸۶

نصب شوفاژ و تهویه فوری ۸۴۷۱۴۴ و ۷۹۴۶۹۴

شرکت تاوسا
شوفاژ تهویه
سرد و گرم و گاز نگهداری ۸۵۰۷۳۶

سرویس و تعمیرات شوفاژـ تهویه‌کولرـ هواکش‌ـ آبگرمکن باکادر مجرب تلفن ۶۴۸۶۸۹
۱ـ۲۰ آـ۲۰۱۰

شرکت مهندسی و ایس‌هایت
اجرای نصب فوری تهویه مطبوع شوفاژ لوله‌کشی گازبا تائید شرکت ملی گاز باتضمین ۸۵۳۷۴۵
۱ـ۲۰ آـ۹۲۱

سرویس و نگهداری شوفاژ و آسانسور ۲۷۶۸۶۱

شرکت مهندسین آنتی‌پی بامسئولیت محدود
نصب و نگهداری
فوری شوفاژ تهویه‌مطبوع
با سرویس شبانه‌روزی
۸۹۴۱۵۱
۸۹۱۷۴۸

شرکت ساختمانی ولدولت
WELDOLET
شوفاژ و گاز منازل و کارخانجات باتائید تلفن ۸۴۰۵۹۹

مهندسی واترمینز
اجرای تاسیسات بهداشتی شوفاژ، تهویه ، برق، گاز با تائید فوری تلفن ۷۳۷۹۹۰

لوله بازکنی

تشخیص ترکیدگی
لوله با دستگاه الکترونیکی و لوله بازکنی ولوله‌کشی تلفن ۶۵۹۰۴۷ و ۹۲۰۱۷۵
۱ـ۲۰ آـ۲۰۳۹

لوله بازکنی نقاط ارزان فوری یکساعته ۷۶۵۲۴۴

لوله‌بازکنی فوری سعدی ۳۵۵۴۷۳

لوله بازکنی ولوله کشی ۸۲۷۴۰۸

تشخیص ترکیدگی
لوله بادستگاه الکترونیکی ۹۲۶۱۵۶

لوله بازکنی فوری
۷۶۳۴۷۲

لوله بازکنی و
تخلیه چاه در تمام نقاط
تلفن ۷۶۷۶۷۳

لوله بازکنی و تعمیرات‌لوله‌کشی وسرویس کولر۷۳۴۱۶۰
۱ـ۲۶ آـ۶۰۰۹

لوله بازکنی و تخلیه چاه ۴۰۰ تومان ۳۴۱۶۳۸

لوله‌بازکنی شبانه‌روزی فوری ۶۳۶۳۷۹

لوله‌بازکنی ۹۳۹۴۲۹

لوله بازکنی شبانه روزی فردوسی ۳۶۰۶۹۶

تخلیه چاه

تخلیه چاه کاوه
با بهبهای مخصوص لجن‌کشی ۹۶۲۲۵۳

حفر وتخلیه چاه ۷۶۶۷۳۳و ۵۳۰۰۵۲

تخلیه هرگونه چاه ولوله بازکنی
تعمیروحفرچاه ۹۳۵۲۸۶
ایران تخلیه

تخلیه‌چاه
۹۲۰۱۷۵ و ۶۵۹۰۴۷

تخلیه چاه و انبار، حفر چاه و لوله بازکنی با قیمت مناسب۵۳۷۸۸۵

تخلیه چاه کوروش
۷۹۵۷۹۸

تخلیه‌چاه
۵۳۴۴۲۲ ـ ۵۶۲۹۰۴ و ۵۳۷۸۱۷ ـ ۵۳۸۳۲۷
لوله‌بازکنی ۵۰ تومان

تخلیه چاه متری ۱۵۰ ریال تلفن ۵۲۱۶۷۶

تخلیه چاه باقیمت مناسب
۵۳۷۸۸۵
۱ـ۲۰ آـ۲۳۹۰

آگهیهای متفرقه

تلفنهای دفترخوانندگان ۶۴۲۶۳۳ و ۶۵۱۹۲۰

شهر چادر TENT CITY

مخصوص دریا
شما که بدریا میروید اول سری به شهر چادر بزنید
شهر چادر
انواع چادرهای ییلاقی وچتر آفتابی مخصوص کنار دریا خیابان امیرکبیر روبروی دانشکده الهیات پلاک ۳۸۷تلفن ۳۱۷۹۳۹
آـ۱۰۲۰

کلبه‌غذا
هرنوع غذابرای‌هر گونه‌مجالس
۳۶۶۵۴۸

سالن پذیرائی قزل آلا
دلوار الیزابت برای جشنها و عروسیها
تلفن : ۸۹۰۶۷۵

بنگاه فلزات
جایگاه کالاهای بازرگانی و حمل آهن‌آلات به‌تهران و کلیه شهرستان ها ۵۹۵۰۳ ـ ۵۹۶۲۲

قرارداد های فاز اول شهر واوان خریداریم تلفن ۹۲۸۱۴۰ و ۹۳۸۱۴۰

کوره‌آجر
در هر نقطه ایران بخواهید بهترین‌کوره های هوفمن‌سفال وفشاری مدرن کامل بانصب سوخت‌پاش‌دلخواه‌شما ساخته باکمترین مدت تحویل میگردد شرکت‌زرین‌خشت تلفن۲۳۹۱۴۴ و ۲۳۵۷۳۳
۱ـ۱۰ آـ۹۸۸

موزیک
درخدمت شما
برای هر گونه جشن و عروسی و بزم‌های‌شبانه و بهترین موزیك و آتراکسیون‌آماده‌پذیرائی هستیم تلفن ۷۵۳۹۷۴

فنرسازی عدالت
(علی‌جانی)
سازنده انواع فنر های مفتولی برای مصارف تکنیکی حساس با قدرت های متفاوت و فنر های بزرك تا مفتولهای ده و یازده میلیمتری نشانی: تهران ـ خیابان ری ـ مابین میدان شاه و پمپ بنزین ـ پلاك۴۹۸ تلفن ۳۵۱۲۳۸

برای اولین بار
سل
با شرایط شماموزیك جشن های شما را می پذیرد تلفن ۹۳۵۷۴۲ ـ ۹۲۵۷۱۷
آـ۱۰۸۵

دفترخوانندگان۶۵۱۹۲۰

گمشده

یکبرگ سهم الف شماره‌اصلی ۵۸۳۵ شرکت پس انداز و وام مسکن کوروش بزرگ بنام‌اینجانب سعید خردی‌نعمتی مفقود شده وازدرجه اعتبار ساقط است.
آـ۶۴۷۵

دسته چك ۲۵ برگی سفید اینجانب‌صفر علی ملکوتی‌خواه دارنده جاری ۳۲۸۱۹ بانك پارس‌میدان باغ جنت ازشماره ۶۶۱۱۲۶ الی ۶۶۱۱۵۰مفقود گردیده‌استو از درجه اعتبار ساقط است.
آـ۶۴۹۹

کارت بازرگانی شماره۳۲۱۵۷ صادره تهران متعلق به‌اینجانب محمد مغفوریان که مفقودشده است ازدرجه اعتبار ساقط می باشد.
۱ـ۲ آـ۲۲۲۲۲

آپارتمان فروشی

اکازیون
آپارتمان مستغلاتی در شهر ساحلی ساری بربلوار امیر مازندرانی ۵ طبقه زیر زمین و مغازه هم‌کف به مساحت ۴۰۰ متر ۵ متر ارتفاع که در روی مغازه قرار گرفته هر طبقه ۲ دستگاه با کلیه سرویس و شوفاژباز باقیمت بسیار مناسب بعلت مسافرت فوری بفروش میرسد : تلفن ۹۴۰۳۴۲ از ۵ بعدازظهر تا۱۰ شب

اپارتمان در گیشا فروشی ۶۳۶۵۳۶
۱ـ۲۰ آـ۱۰۷۵

آپارتمان ۳ طبقه با زیر بنای ۱۲۲مترمربع‌که‌هر طبقه دارای ۴اتاق و سرویس کامل با شوفاژ و تلفن بفروش میرسد تهران‌نو ۱۰ متری شاهرخ‌تلفن ۲۵۹۸۴۲
۱ـ۳ آـ۳۵۱۲

آپارتمان های ۲ـ اطاق خوابه فوق‌العاده لوکس با سیستم تهویه مطبوع آسانسور ـ آپارتمان سرایدار ـ انبار و پارکینك مستقل‌گچ‌بری پارکت‌ـموکت‌ـسرویس های فاری ـ تلفن‌نزدیك میدان ولیعهد به علت مسافرت یکی از شرکاء نقدا و فورا با قیمت نازل‌بفروش میرسدتلفن ۶۲۹۱۴۹ ـ ۸۳۵۹۵۲ از۶ بعدازظهر ببعد

آپارتمان فروشی شمال شهر ۸۵۳۰۳۲
آـ۳۲۳۷

شرق عباس آباد آپارتمان ۲ اطاق خوابه ۱۴۰ متر زیر بنا شوفاژ روشن فیش تلفن با نازلترین قیمت بدون واسطه تلفن ۸۵۲۹۱۸
۱ـ۱۰ آـ۳۲۴۰

آپارتمان فروشی
نارمك ۳و۴اطاق خوابه‌باسرویس کامل تلفن ۷۳۵۶۳۱
آـ۲۰۱۵

در شمال شهر آپارتمانهای۲ تا۴ اطاق‌خوابه برای فروش موجود است‌تلفن ۸۵۳۷۳۶ و ۸۴۷۹۸۲

مژده‌به خریداران
همه نوع آپارتمان‌وخانه های ویلائی ومستغلاتی و خانه های کلنگی در شمال شهرموجوداست ۸۳۵۲۲۲ ـ ۸۳۹۰۲۵

تهران پارس
آپارتمان‌سه اطاق‌خوابه ۱۲۰ متری ۶۰۰ هزار تومان ۸۴۴۰۲۳ و ۸۴۵۷۰۱
آـ۱۲۱۲

میدان ونك
آپارتمان۳ اطاق خوابه ۱۴۰ متری بافن‌کوئل و پارکینگ بیواسطه ۸۰۰ هزار تومان ۸۴۴۰۲۳ و ۸۴۵۷۰۱
آـ۱۲۱۳

درگیشا
آپارتمان ۳ اطاق خوابه ازیك ساختمان ۳ طبقه با ۱۶۰ متر مساحت مفیدتلفن دایر درگیشا خیابان ۳۳ پلاك ۲۱ بفروش میرسد تلفن ۸۲۸۵۸۷ و ۶۳۴۵۴۵
۱ـ۵ آـ۳۰۲۲

حراج فوری آپارتمان
در شهیاد با ۷۰۰ مترحیاط مشاع ۶۳۷۲۷۵
آـ۲۰۳۳

فروش آپارتمان‌درگیشا ۶۳۹۳۱۵

آپارتمان تهرانپارس فقط با۲۰۰ هزار تومان پیش‌قسط تلفن۷۸۳۵۳۵

آپارتمان فروشی و معاوضه سه راه بوذرجمهری شریف‌الدوله کوچه مریم تا فن ۵۶۳۹۶۷

میدان شهیاد
آپارتمانهای ۲ و ۳ اطاق خوابه با آسانسور و زمین بزرگ بازی برای اطفال واقع در میدان شهیاد جنب پلیس راه باقیمت مناسب بفروش میرسد ومطمنا پس از بازدید از محل ومقایسه قیمت ها خواهید پسندید تلفن۸۲۸۵۸۷
۱ـ۲۰ آـ۳۰۷۴

آکازیون
آپارتمان های ۳ و ۴ و ۵ اطاقی باحیاط و تراس وبالکن اعلا و تلفن های مشغول کار که‌درهر طبقه فقط یك آپارتمان میباشد واقع در مرکز تجارتی وسکونتی میدان هفت حوض نارمك بفروش میرسد تلفن های ۷۹۵۷۷۱ و ۷۹۱۵۵۴

آپارتمان مهندسی ساز در بهترین نقطه شمال شهر از ۷۰۰ الی یك میلیون‌و۵۰۰ هزارتومان بفروش‌میرسد۸۳۴۵۷۰ و ۸۳۲۷۴۱

آپارتمان فروشی تهران‌ـ پارس با وام بانکی ۲۵۰ هزار تومان پیش قسطبه اقساط ۱۵ ساله از یك الی ۵ اطاق تلفن ۷۸۲۰۳۰ و ۷۸۰۰۶۱

آپارتمان
۳و۴و۵ اطاقه بقیمت مناسب نقد واقساط تلفن ۷۹۴۶۵۴

شهرك اکباتان یکدستگاه آپارتمان طبقه دو بلوك سی باپارکینگ و انبار اختصاصی سه‌اتاق خوابه آماده‌تحویل بعلت‌مسافرت نقدابفروش می رسد صبح ها از ساعت۹الی ۱۲ تلفن ۹۷۲۸۶۹
آـ۴۲۴۱

سعدی شمالی یکدستگاه آپارتمان ۱۳۵ متری ۲ اطاق خوابه دارای‌موکت کاغذ دیواری، پرده کرکره کولر و تلفن باسرویس کامل ۶۷۰ هزار تومان تلفن ۳۱۶۲۱۳

آپارتمان مهندسی ۱ و۲ اطاق خوابه با هال جداگانه دارای کولر ، شوفاژ روشن ، موکت پارکینك و استفاده مشترك ۳۵۰ متر از فضای سبز نظام آباد مقابل پمپ بنزین‌قیمت ۴۰۰ و ۴۵۰ هزارتومان تلفن ۷۳۴۵۸۷

آپارتمان و خانه فروشی با سرویس کامل تلفن۳۴۴۳۶۰

آپارتمان در شمال شهر ۹۳۳۹۷۶

مستغلاتی برای فروش
دارای ۳ دستگاه آپارتمان ۳ اطاق خوابه به مساحت ۵۷۰ متر زیر بنا و ۴۰۰ متر زمین با سرویس‌کامل یکجا ویا جداگانه‌واقع در فرح شمالی‌بدون واسطه‌بفروش‌میرسد۸۴۶۱۶۳
آـ۱۰۶۴

اکازیون واقعی
از قیمت روز ۵۰ هزار تومان ارزانتر میفروشیم زیرا قصد مسافرت واقعی دارم. آپارتمانی بمساحت ۱۲۰ متر طبقه پنجم واقع در مرکز شهر باآسانسورـشوفاژ ـ پله فرار وتجهیزات کامل مناسب جهت دفترکار و سکونت قیمت ۴۵۰ هزار تومان تلفن ۶۳۵۳۴۵
۱ـ۳

قابل‌توجه آقایان‌پزشکان شرکت ها و موسسات بزرگ
یك دستگاه ساختمان مدرن احداثی در ۹۰۰ متر زمین با پارکینك فن کوئل و آپارتمان ۴اطاقه واقع در جهت شمالی خیابان میرداماد تك، تك یایکجا بفروش می رسد تلفن ۸۴۱۵۵۸

آپارتمان فروشی
یك دستگاه آپارتمان واقع‌در خیابان‌قدیم‌شمیران از آپارتمان های شرکت اتو تهران بشرح ذیل‌به فروش میرسد .مساحت ۱۹۶مترسه‌اطاق خوابانضمام سالن پذیرائی ، نهار خوری ، اطاق مستخدم،انبار، پارکینگ، تلفن مستقل برای کسب اطلاع بیشتر و بازدیداز آپارتمان بعد ازظهر ها ساعت ۳الی۷ بتلفن ۷۶۶۳۴۰ مراجعه فرمائید .
آـ۲۱۲۷

کت دازور (نیس)
آپارتمان‌دو لوکس مشرف دریا بفروش میرسد تلفن موریتس ۶۶۰۱۹۱ـ ۸۳۲۴۷۴
۱ـ۳ آـ۱۱۲۹

پهلوی چهارراه امیر اکرم
آپارتمانهای دفتر و مسکونی خوابه‌بفروش‌میرسد۶۲۹۶۵۲ـ ۶۲۵۶۷۳
آـ۹۷۷ ۱ـ۲

تعدادی آپارتمان مهندسی ساز نزدیك خیابان ظفر با شرایط مناسب جهت پیش فروش ۶۵۹۴۹۸
۱ـ۳ آـ۹۸۷

خیابان سلطنت آباد طبقه دوم از آپارتمانی ۲ اطاق خواب هال سالن پذیرائی ناهرخوری انباری‌بزرگ‌تلفن مستقل‌شوفاژ وکولر باتلفن ۲۲۷۶۸۷ تماس بگیرید.
آـ۱۱۳۹ ۱ـ۲

مقابل پارك کوروش
کوچه‌بیکان یکدستگاه اپارتمان بمساحت ۸۴ متر ۴۵۰ هزار تومان بدون واسطه با ۳۰۰ هزار تومان بدهی بانکی ۲۳۶۲۶۲ و ۲۳۸۶۶۲
۱ـ۱۳ آـ۲۲۹۵

آپارتمان
آپارتمان ۲ اطاق خوابه مدرن با سالن ناهار ـ خوری و پذیرائی‌وسیع با شوفاژ کولرآسانسور پارکینك فیش تلفن حیاط وسیع ـ در بهترین نقطه ونك‌به فروش می رسد .
تلفن ۶۵۷۹۸۶
۶۵۹۸۷۲
۶۸۳۶۱۳

یکدستگاه آپارتمان در خیابان خواجه عبداله انصاری با آب و برق و شوفاژ و پارکینك مساحت۱۲۰ متربفروش میرسد ۸۴۱۵۵۸

خانه‌فروشی

نیاوران
خانه اشرافی
سه طبقه مستقل‌شمالی مدرن وتازه ساز باچشم انداز عالی در محیطی آرام مهندسی ضد زلزله ۳۲۸ مترزمین ۵۳۰ متر بنا ۷ اطاق خواب سالن های پذیرائی‌ونهارخوری اطاق های مستخدم سرویس های ایرانی و فرنگی آشپزخانه های مجهز درب و پنجره آلومینیومی‌ساخت‌دورال اطاق خواب و سالنها نقاشی و تمام موکت نما کنتکس شوفاژ روشن کولر استخر با تصفیه سه شماره تلفن‌پارکینك بدون واسطه سه‌میلیون وپانصد هزار تومان‌تلفن ۲۸۲۳۰۴

خانه‌کلنگی شاهرضابالا
خریدارو فروشنده‌ایم۶۲۷۳۹۴ـ ۶۲۳۷۴۶ـ ۶۲۴۷۳۱

آپارتمان در سطح عالی
تهرانپارس شرکت کنسول
۷۸۱۵۴۶-۷۸۲۸۷۷

در بهترین نقطه‌دروس
چنانچه مایل بداشتن منزلی استثنائی و عالی هستید مستغلات‌دوونیم طبقه شمالی‌شخصی‌ساز بمساحت ۵۲۰ متر زمین و ۷۵۰ متر بنا هر طبقه دارای ۴ اطاق خواب ـ سالن و ناهار خوری دو حمام کامل و سرویس‌دو دستگاه تلفن ، بار، استخر تصفیه پارکینك شوفاژ ، کولر و سایر ملزومات بعلت مسافرت فوری بفروش میرسد ۲۳۳۸۳۸

خانه‌ای خیابان شهباز ایستگاه خرابات کوچه رزاق مساحت ۱۵۰ متر سه طبقه ۳۰۳ متر زیر بنا هر طبقه ۳ اطاق با سرویس کامل تلفن آب وبرق درب ماشین‌رو مهندسی ساز قیمت‌یك‌میلیون‌وچهارصدهزار تومان بدون واسطه تلفن ۳۵۴۳۵۸
آـ۲۲۹۴

خانه‌ای‌ویلائی در گوهردشت کرج ۷۵۰ متر شخصی ساز دارای۵اطاق ۲ اطاق مستخدم سرویس‌کامل استخر شوفاژ روشن آب و برق باموکت و کاغذ دیواری بفروش میرسد طالبین از ساعت ۴ تا۸ بعد از ظهر با تلفن شماره ۳۳۷۳۸۹ تماس بگیرند.
۱ـ۲ آـ۲۲۰۱۳

اکازیون
خیابان دولت چهارراه قنات خیابان منظریه خیابان کامور پلاك۲۸ یکباب خانه شخصی سازبه متراژ ۴۶۰ متر و ۱۱۰۰ متر زیر بنا نمای داخلی و خارجی‌سنگ ۷ سانتی جنوبی یکتراس بزرگ هر طبقه چهار اطاق‌خواب هال بزرگ‌پذیرائی ناهارخوری‌و ۲ سرویس‌کامل جنوب خانه بخیابان ۱۲ متری و شمال خانه به خیابان ۱۸ متری دوبر با تجهیزات کامل بعلت مسافرت فوری فروشی تلفن ۲۴۷۲۷۴
آـ۲۲۲۹

خانه فروشی مدرن
بعلت مسافرت واقع در اول خیابان دربند کوچه تلفنخانه پلاك ۱۵ دونبش جنوبی به مساحت ۳۵۶ متر زیر بنا در حدود ۷۰۰متر در دو طبقه و نیمکه یك طبقه و نیم دراجاره انگلیسی با ماهیانه ده هزار تومان‌و یك طبقه تخلیه‌تحویل بیشود بادو شماره تلفن دو برق جای پارك دو ماشین با پارکت استخر و تصفیه و لوله‌کشی‌گاز و شوفاژ روشن دو دستگاه‌کولر بمبلغ ۳میلیون تومان بفروش میرسد تلفن ۲۷۱۵۱۴ و ۲۷۹۴۲۵
۱ـ۳ آـ۲۲۳۱

منزلی در تهران ویلا بمساحت ۲۴۰متر واقع در خیابان‌هشتم شرقی پلاك ۱۰۰ دوطبقه ۷ اطاق، شمالی باسرویس کامل بفروش میرسدتلفن۹۷۴۱۸۴
آـ۱۰۲۲

خانه از ۳۰۰ هزار تومان‌ببالا از چهار راه قصر تاشمیرانات تلفن ۲۲۸۹۷۱ تفکری
آـ۱۰۲۹

اکازیون
خانه ویلائی بمساحت حدود هفتصد متر در تهرانسر کوی کارمندان‌نفت دارای شش اتاق واتاق مستخدم مجهز به‌کلیه وسایل‌و استفاده از گاز لوله‌کشی واستخر وزمین تنیس شرکت‌نفت باوام بانکی وقسمت مناسب بفروش می رسد تلفن ۹۲۲۳۲۳
آـ۶۵۰۳

سید خندان خانه شمالی
۳۰۰متر دو طبقه مستقل ۲۵۰ متربنا ۲ تلفن عصرها۸۴۷۳۴۱
آـ۱۱۶۱

شاهرضا وکریمخان‌ببالا
خانه‌های‌کلنگی و زمین‌خریدار و فروشنده‌ایم ۶۲۷۳۹۴ ـ ۶۲۳۷۴۶ـ ۶۲۴۷۳۱

واقع در سید خندان
خانه‌شمالی دوبر ۱۲۸ متریك طبقه و نیم دارای ۴ اطاق و تلفن بیو اسطه تلفن۲۳۳۸۶۰
آـ۲۳۸۱

یکباب خانه با ساختمان دو طبقه و ویلائی ۶ اطاق خواب دو دستگاه سرویس شوفاژ کولر واقع در یکی از خیابان های فرعی ظفر بفروش می رسد تلفن ۸۴۹۷۱۱
۱ـ۴ آـ۱۰۶۹

یکدستگاه حیاط دو طبقه مستقل واقع در خیابان بهبودی به مساحت تقریبی ۲۱۰ متر مربع و ۳۰۰ متر مربع زیربنا با تلفن بمبلغ یك میلیون و چهارصد هزار تومان تلفن ۹۷۴۱۳۹

نیازمندیهای اطلاعات

تلفنهای: ۳۱۱۲۳۰-۳۱۱۲۲۹

نیازمندیهای اطلاعات تلفنی آگهی میپذیرد

ساختمان مهندسی ساز مسکونی (رو به اتمام) حوالی قیطریه دارای۱۶ دستگاه آپارتمان‌سه‌اطاق خواب‌دو حمام‌فیش‌تلفن شوفاژ فن‌کوئل دو انبار آسانسور استخر – خصوصی سالن ورزش روکارآجر سفید۳سانتی تیشه‌ای با سیستم جمع آوری زباله برای هر آپارتمان و پارکینگ – اختصاصی با توجه به تقلیل قیمت ها تا میزان ۲۵ درصد ازقیمت‌واقعی ارزانتر بفروش میرسد تلفن های ۳۶۵۷۲۶بین ساعت ۱۰ صبح الی ۱۲ (تماس با خانم داور – پناه) و ۳۱۴۱۰۱ بین ساعت ۵ر۳ تا ۵ر۵ بعد از ظهر تماس با آقای محمد نصیر

خیابان‌بوذرجمهری نو کوچه امامزاده‌یحیی خانه‌ای‌بمساحت ۱۵۷ متر دارای ۵ اطاق وزیر زمین وحمام بمبلغ ۴۵۰ هزار تومان بدون واسطه واگذار میشود تلفن ۵۶۱۹۴۱ آ_۱۱۲۷

اکازیون
خانه ویلائی به مساحت ۲۸۰ متر چهار اتاق خواب واقع در ونک خیابان ارم کوچه بهشت‌شماره ۲۴ تلفن۶۸۲۷۲۷ آ_۹۹۳

بین‌ایرانشهر شمالی وخردمند جنوبی خانه‌ای ۱۵۰ متر ۵ر۲ طبقه ۶ اطاق شمالی ماشین رو تلفن ۸۲۲۲۵۶ آ_۱۰۷۳ ۱_۲

خانه‌ای شخصی ساز و محکم که با بهترین مصالح ۱۲ساله ساخته شده به مساحت ۱۴۰ متر مربع و ۲۱۰ متر زیر بنا دارای ۴ اطاق بزرگ و ۲ بهارخواب در ۲ طبقه مجزاو یک زیر زمین وسیع ویک مغازه۲ دهنه و حیاط واقع در خیابان یاس در چهارصد دستگاه‌زاله که یک طبقه تخلیه ویک طبقه در اجاره میباشدبه قیمت۵۰۰۰۰۰تومان نقد بدون واسطه بفروش میرسد طالبین عصر وشب به تلفن ۲۳۱۳۱۵ مراجعه نمایند آ_۱۰۶۳

پهلوی مقابل هیلتون خانه سه طبقه شخصی ساز مستقلاتی قابل تفکیک شمالی و جنوبی هرطبقه با سرویس‌کامل بفروش میرسد تلفن ۲۹۱۳۰۶

نیروی هوائی
خانه‌ای ۱۸۰ متر ۵ر۲ طبقه ۵اطاق بزرگ ۲ هال، حمام ، کولر ، پرده کرکره و تلفن با حیاطبزرگ بدون مشرف ۸۰۰ هزار تومان تلفن ۳۴۲۸۰۶ آ_۱۰۲۲

فروش نقد ونسیه خانه
حیاط همکف ۲۰۰ متر زیر بنا بازیر زمین و تلفن و شوفاژ وکولر و کرکره ۶ اطاق ۹۵۰ هزار تومان تلفن ۹۷۹۷۳۶ ۱_۳ آ_۱۰۳۹

اکازیون بهترین نقطه جردن
ساختمان‌مهندسی ساز شخصی بابهترین استاندارد شامل دو طبقه مستقلاتی هر طبقه‌دارای ۴ اطاق خواب و ۳ دستگاه سرویس و سالن و انباری‌با تهویه مطبوع فن‌کوئل وگچ بری‌و یک طبقه کامل زیرزمین مسکونی و پارکینگ کلا ۶۰۰ مترزمین و ۹۵۰ متر بنا بعلت مسافرت بفروش میرسد. تلفن ۲۲۰۱۵۵ و ۲۲۳۳۶۴ ۱_۸ آ_۹۰۹

خانه فروشی ۱۰۹ متر سه‌راه سلسبیل خیابان کاخ جوانان کوی بهزادی پلاک ۱۷ دارای ۴ اطاق تیرآهن جنوبی روبه کاخ‌هوای آزاد آشپزخانه‌حمام گرم کولر تلفن ارزان تلفن ۹۵۷۹۸۲ بازدید بعد ازظهرها ۱_۳ آ_۹۰۲

خانه‌ای کلنگی بمساحت ۳۶۰ متر مربع با آب و برق واقع در تهران‌نو خیابان هاتف نبش دو خیابان ۲۰ متری‌بفروش میرسد تلفن ۳۴۹۳۲۹

خانه‌ای در اصفهان
دربهترین نقطه فلاورجان اصفهان ۳۵۰ متر بقیمت ۲۸۰ هزار تومان بفروش میرسد تلفن ۳۶۴۴۴۲ ۱_۳ آ_۳۲۲۹

منزلی واقع در فرح‌آباد ژاله ـ خیابان فرحنازبه مساحت ۲۰۴ متر و۲۴۰ متر زیربنا نوسازدوطبقه مجزا هر طبقه ۳ اتاق هال سرویس کامل به علت مسافرت فروشی قیمت ۱۳۵۰۰۰۰ تومان تلفن ۳۳۸۱۶۷

در شمال شهر خانه فروشی ۸۵۳۰۳۳ آ_۳۲۳۶

خانه ویلائی با جوازطبقه دوم مساحت ۲۴۰ متر نارمک، بیواسطه فروشی است تلفن ۷۳۸۳۸۷

منزل ویلائی
یکدستگاه منزل ویلائی بمساحت ۱۰۰۰ مترمربع ۱۶۰۰ متر زیربنا سه طبقه دارای ۱۳ اطاق خواب سالن پذیرائی بزرگ گچ‌بری و آینه‌کاری شده شوفاژـ کولر تلفن و استخر کوچک‌به مبلغ ۶ میلیون تومان‌به فروش میرسد خیابان پهلوی کمی بالاتر از باغ وحش و دولتشاه ، بلوار حافظ شیرازی تلفن ۳۱۱۲۲۴ و ۳۱۱۲۲۵

خانه و آپارتمان در شمال شهرفروشنده‌ایم ۹۲۸۰۸۲

خرید و فروش خانه تلفن ۶۸۴۱۰۹ ۱_۲۰ آ_۲۲۰۱

ویلافروشی

اکازیون
یک ویلای استثنائی در قیطریه
یکدستگاه منزل ویلائی دوطبقه ۱۱۳۰ متر زمین ۱۱۰۰ مترزیر بنا۱۶اطاق خواب سالن پذیرائی بسیار بزرگ ۲ اطاق مستخدم،شوفاژسانترال دو شماره تلفن، استخر و گلخانه بفروش‌میرسد تلفن ۳۱۱۲۲۴ – ۳۱۱۲۲۵

ویلافروشنده‌ایم تلفن۶۸۴۱۰۹ ۱_۲۰ آ_۲۲۰۰

درامریکا
زمین از ۱۴۰۰ تا ۲۰۰۰ متر و ویلا های لوکس۲ و ۳ و۴ اطاق خوابه در بهترین نقطه امریکاکنار دریاچه زیبای تاهو با پیش قسط های حداقل ۴۰۰۰۰ تومان‌برای‌فروش عرضه‌میگردد‌تلفن ۷۵۵۴۹۸ و ۷۵۲۶۱۸

دربهترین منطقه‌نیاوران ویلای مجهز فروشی واقع در کوی اختصاصی بعداز ظهر ها از ۲بیعد تلفن ۲۸۰۵۹۶ آ_۱۰۷۲

دو دستگاه ویلا هریک‌به مساحت ۵۰۰ متر دارای دو اطاق خواب وهال و سرویس کامل و آب و برق بین شهسوار و رامسر جنب متل‌ناجی‌به قیمت ۳۵۰ هزار تومان به فروش می رسد تلفن ۲۷۹۴۲۵

دریاکنار
ویلای مبله فروشی تلفن‌تهران ۶۳۷۶۵۵تلفن‌دریاکنار ۰۲۴۹۱– ۲۹۳۲

ویلا شخصی ساز
بین جردن و پهلوی یک طبقه مساحت ۱۰۰۰ متر و زیر بنا ۴۰۰متر دارای ۵ اطاق‌خواب سالن و نهارخوری و هال بزرگ آشپزخانه بسیار مجهز سه دستگاه حمام و توالت دو رشته‌تلفن کولر و شوفاژحیاط بزرگ ومشجر دارای استخر بادستگاه‌تصفیه‌قیمت ۶ میلیون تومان تلفن ۲۲۲۷۰۲ آ_۹۸۰ ۱_۲

برای کسانی که طالب آرامش مطلق‌می باشند یکدستگاه ویلا بسبک مکزیکی و ژاپنی در ۲ طبقه‌بابرق اختصاصی ولوله‌کشی از چشمه معدنی با سرویس و باغ سیب لبنان خیلی شیک در منطقه شمال شرقی تهران بمساحت تقریبی ۲۰۰۰متروآب رونده و منظره بسیارعالی بعلت نیاز فوری بفروش میرسد تلفن۷۵۲۹۷۰ آ_۷۷۷۱

اکازیون ویلا فروشی یا معاوضه
یکدستگاه ویلای شخصی ساز ۴اطاق‌خوابه با۶۳۰ متر زمین و۴۰۰متر زیر بنا استخربزرگ واقع در انتهای اتوبان‌کرج نقدواقساط فروشی بامعاوضه بازمین‌و آپارتمان‌ویاساختمان تلفن ۸۲۸۵۸۷ و ۶۳۴۵۴۵ ۱_۱۱ آ_۳۰۲۱

ویلاهای آماده در متل‌قو
بلوار دریا گوشه با ۲اطاق خواب سالن وناهار خوری و سرویس‌های مجهز از ۳۱۰ تا ۳۶۰ هزار تومان تلفن۸۴۶۳۳۱ آ_۹۳۰

دریاکنار
ویلای بزرگ دو طبقه مشرف بدریا متجاوز از ۸۰۰ متر ۳ اطاق‌خواب سالن، سفرمخانه، تراس‌بزرگ تمام تجهیزات‌اطاق مستخدم برق و لوالکشی‌شهر بفروش میرسد با تلفن شماره های۰۲۴۹۱ دریار کنار ۲۹۵۲ واز۲ تا ۷ بعد ازظهر ۲۶۳۷۶۰ تهران تماس گرفته شود. ۱_۳ آ_۲۰۱۱

باغ فروشی
باغ بهترین نقطه آبعلی ۲۴۴۱۴۲ – ۲۴۷۸۲۱

چرا شمال چرا رشت
بیا شاهدشت
اگر تا امروز موفق به داشتن یک
باغچه
زیبا نشده‌اید و مایلید فضای سبز با درختان میوه داشته باشیدکافی است از باغچه های
شاهین دشت
دیدن فرمائید فروش نقد واقساط برای توضیحات‌بیشتر با تلفن های
۹۴۳۳۷۷ ۹۴۰۷۸۱
تماس حاصل فرمائید

ازباغ‌سه هزار متری محدوده نوشهر مشرف در یا هزار متر باویلا یابدون ویلا فروشی ۶۸۰۴۶۷ ۱_۳ آ_۱۲۲۸

سرقفلی
سرقفلی چهارباب کارگاه مکانیکی بمساحت ۱۲۸ متر بفروش میرسد تلفن۹۶۳۹۸۹ ۱_۵ آ_۱۱۳۴

یک دفتر کار دارای چهار اطاق و هال باتمام وسایل و سرویس کامل مبله و با دو دستگاه تلفن و واقع در سه راه شاه با موقعیت بسیار عالی واگذار میشود تلفن ۶۴۳۴۹۹ ۶۴۵۱۶۸

کافه‌رستوران خوشبین
واقع در خیابان سعدی شمالی‌چهارراه سیدعلی با آب، برق ، تلفن فروشی ۷۵۴۱۲۲

آگهی
شرکت تجارتی دروازه دولت برشاهرضا با شرایط خوب واگذار می شود ۷۹۱۸۲۸ ۱_۳ آ_۱۲۰۴

بهترین نقطه سلطنت آباد اختیاریه شمالی
یکباب‌مغازه بمساحت ۱۰۰متر باانبار و سرویس ، پارکینگ شوفاژ و برق آب و تلفن دو نبش در موقعیت محلی فوق‌العاده با سند تفکیکی و دکوراسیون بی نظیر بعلت مسافرت بفروش میرسد تلفن ۸۹۴۵۶۹ ۱_۳ آ_۱۲۱۷

یکباب مغازه بمساحت ۲۳۶متر با ۱۸۰ مترزیرزمین باآب وبرق وتلفن بر خیابان تاج بعدازیل بفروش‌میرسد تلفن ۹۷۷۱۰۷ ۱_۳ آ_۱۲۱۴

اکازیون
محلی با ۵۰ متر ملک‌وجواز کسب آماده بهره ـ برداری مافوق عالی با تمام وسائل
در بهترین نقطه تهران بادو شماره‌تلفن و دو برق سه فاز وموتوربا‌حسن شهرت خوب فروشی تمام وقت تلفن
۶۶۵۷۴۲

تعویض روغن
یکباب مغازه با جواز ولوازم وفیش تلفن واقع در نارمک بفروش میرسد تلفن ۳۱۳۳۰۷ ۱_۳ آ_۱۰۰۴

مغازه فروشی
مغازه تازه ساز بمسحت ۴۴ مترمربع باشوفاژ روشن و حمام وسیع وسرویس های ایرانی وفرهنگی و رفشوئی باضافه ۳۰مترپارکینگ وکنتور های برق و آب گرم وسرد که کف آن با بهترین سنگفرش شده و استفاده از سایر مزایا کلااعم از ملکی وسرقفلی و غیره بمبلغ ۲۷۵ هزار تومان بفروش میرسد تلفن های ۷۹۵۷۷۱و ۷۹۱۵۵۴ آ_۳۰۲۴

فروش آژانس املاک درعباس آباد تلفن ۲۷۱۷۰۸ از ۵ تا۱۰ بعد ازظهر آ_۲۳۹۱

۴ باب مغازه زیر زمینی واقع در خیابان کورش کبیر فروشی تلفن ۷۶۵۹۲۱

زمین فروشی
زمین قابل ساختمان در مشهد متری ۴۰ تا ۵۰ تومان ۵ تا۸ تلفن۹۷۱۱۹۸

مهر شهر فروش فوری
بعلت‌مسافرت ۱۰۰۰ مترفازدو حاضربرای ساختمان‌با تخفیف زیادبدون‌و اسطه تلفن۶۵۱۳۰۱ آ_۳۵۰۷

زمین در شرق میدان خراسان متری ۶۰ تا ۳۰۰تومان باسندمالکیت املاک رهبر ۳۵۴۹۴۶

۵۵۰۰ متر جاده‌آرامگاه جنب نهم آبان۵۲۶۹۶۰

زمینهای‌قطعات کوچک از۱۵۰ متر ببالا قابل ساخت سرحد آباد و ملارد تلفن ۳۱۵۷۳۱ آ_۳۵۱۴

مهرشهر فاز دو ۱۰۰۰ متر زمین فروشی تلفن ۸۴۹۵۳۷ و ۷۶۲۹۵۶ ۱_۲ آ_۱۲۲۱

زمردویلا
زمین در بهترین نقاط زمرد ویلا باسندمالکیت آب‌وبرق‌واجازه‌ساختمان ۶۸۲۴۷۲

فروش زمین صنعتی۹۳۹۱۶۴ ۱_۱۸ اث۲۱۹۵

زمین‌اطراف کرج‌وورودهن محدوده باآب و برق فروشی شرکت پارس آژانس ساختمانی صداقت تلفن ۳۵۷۸۷۲

زمین مهرشهر فروشی ۸۳۱۴۰۲ و ۸۲۴۰۱۰

زمینهای تفکیک شده بقطعات ۸۷۰متر باکلیه تاسیسات‌شهری وپلاژ اختصاصی مابین هایت خزر ومتل‌قو بفروش میرسد تلفن ۸۵۰۹۸۷ و ۳۱۳۵۳۸ ۱_۶ آ_۲۱۳۳

یک‌قطعه زمین درشهرک غرب فاز ۴
با۷۰۰متر جواز ساختمان‌بعلت مسافرت بفروش می رسد طالبین‌باتلفن های ۸ـ۸۹۴۶۳۶ ویا ۲۴۷۷۵۹ تماس حاصل نمایند. آ_۱۰۵۶

نوشهر ـ بین جاده چالوس بنوشهرو دریای خزر ۴ قطعه زمین به مساحت‌های بین ۳۵۰۰ و ۵۵۰۰ متر ... باسند مالکیت در داخل محدوده شهرستان نوشهر با حق استفاده از آب‌وبرق و تلفن و قابل تفکیک به قطعات کوچکتر طبق ضوابط شهرداری‌نوشهر بفروش می‌رسد . تلفن چالوس ۲۳۰۳ـ ۰۲۴۵۱ کد

زمین ویلائی باسند و تضمین برق و آب۶۰۰ متر در بهترین منطقه ویلائی دریاگوشه‌متل‌قو متری ۳۳۰۰ ریال تلفن ۷۸۰۵۷۴

زمین مهر شهر در فاز یک ۳۴۳۶۴۴

فروش زمین مهرشهر ۹۳۶۷۵۳

زمین فروشنده‌ایم ۹۲۲۷۳۹

فروش زمین ساختمانی ۹۲۸۰۸۲

اجاره‌داده‌میشود

اجاره فقط بایک زنگ تلفن ۶۵۶۷۷۳

قلهک
آپارتمان‌دو اتاق‌خوابیا شوفاژ رهن و اجاره تلفن۳۶۲۵۰۳ ۱_۲ آ_۲۲۶۱

آپارتمانی با مساحت ۲۲۰متر زیر بنا باتمام وسایل‌و امکانات رفاهی درگیشا خیابان جواد فاضل پلاک ۱۰۳ اجاره داده میشو د تلفن ۶۳۴۸۹۴ ۱_۵ آ_۲۲۴۱

عباس‌آباد محل کار وسکونت ۸۴۹۱۸۴ آ_۱۰۰۱

آپارتمان برای اجاره موجود ۶۸۷۰۶۴ ۱_۱۰ آ_۸۰۱۹

خانو آپارتمان اجاره می‌دهیم ۶۸۴۱۰۹ ۱_۲۰ آ_۲۲۰۳

قابل توجه شرکت‌ها
ساختمانی با ۹۰ اطاق در ۴ طبقه مجهز به پارکینگ‌شوفاژ تلفن در بهترین نقطه تهران‌رهن و اجاره داده میشود تلفن ۹۷۵۲۵۷

جهت خارجیان‌ویلااجاره و فروشی تلفن۲۹۲۹۸۲

آپارتمان ۳ اطاق خوابه با سرویس کامل شوفاژ کولر تلفن مستقل در عباس آباد اجاره داده‌می شود ۶۲۳۰۱۸

تهرانپارس بالاترازفلکه دوم خیابان کلانتری پلاک ۲۷ طبقه دوم با ۴اطاق ۲۱۰ متر زیر بنا،شوفاژ و کولر اجاره‌داده‌میشود تلفن ۷۸۴۵۶۹

اجاره داده میشود
جردن آپارتمان با۳ اطاق خواب بزرگ و یک کوچک تلفن ۲۲۵۷۷۲ از ساعت ۴بعد آ_۱۰۶۲ ۱_۳

اجاره یارهن
خانه‌ای دربست‌ماشین‌رو دواطاق خواب ، هال و پدیرائی با سرویس دارای آب و برق و تلفن و کولر ، حوالی خیابان ظفر باتلفن۲۲۳۷۹۴تماس بگیرید .

یکدستگاه آپارتمان‌مجهز در بهترین نقطه خیابان شاه عباس‌با تمام‌وسائل مدرن اداری با ۵شماره تلفن مناسب برای محل کار در سطح عالی بیواسطه اجاره میدهم تلفن های ۶۲۲۰۶۵ و ۶۲۰۱۰۷

آپارتمان اجاره مسکونی ۹۷۰۶۹۰

اجاره
طبقه‌دوم واقع‌درآیز نهاور مقابل وزارت کار تلفن ۹۵۲۹۷۹

محل کار
چند دستگاه آپارتمان از یک تا۱۰ اطاقه برای محل کاردر بهترین نقطه شمال شهر آماده اجاره میباشد ۶۵۰۴۹۶ و ۶۵۵۶۱۵ آ_۱۰۷۸

تعدادی آپارتمان
۲و۳و ۴اطاق خوابه درجردن وزراءعبارست و پهلوی‌اجاره میشود ۶۲۳۵۱۱ و ۶۲۵۲۰۱ آ_۱۰۳۵

آپارتمان اجاره محل‌کار ۹۷۰۶۹۰

دفتر کار
آپارتمان از۴اطاق تا ۲۵اطاق از کریمخان‌زندببالابرای اجاره شاهرخی۸۹۷۴۳۵ و ۸۹۱۴۴۷ آ_۱۰۸۸

ویلا، آپارتمان، دفتر کار در شمال شهر موجود است ۷۶۹۰۷۴و۷۶۹۰۷۱

آپارتمان۲ اتاق خوابه ۵هزار تومان ۳ اتاق خوابه ۶هزار تومان ۶۸۷۰۶۴ ۱_۲۰ آ_۱۰۷۵

آپارتمان‌برای خارجی‌نیازمندیم ۶۸۷۰۶۴ ۱_۲۰ آ_۱۰۷۴

رهن و اجاره اکازیون
الهیه پشت سفارت ترکیه‌خیابان رزم‌آزما منزلی دوطبقه‌بمساحت ۵۰۰ متر طبقه دوم آن دارای سه اطاق خواب و سرویس کامل اطاق مستخدم وانباری شوفاژ وکولر وتلفن فورارهن داده میشود ۲۲۸۹۷۱ تفکری آ_۱۰۹۹

اجاره
دو دستگاه آپارتمان در جردن بلوار ناهیدغربی شماره ۹۴ و دیگری در بلوار نادر شماره ۸۳ کامل با تلفن و شوفاژ تعیین اجاره پس از بازدید محل تلفن ۲۲۰۹۱۲

توجه
اجاره مناسب برای شرکتهای معتبر خارجی ساختمان سه طبقه ۹۰۰ متر زیربنا ۲۲ اطاق بزرگ با سرویس‌وتهویه و پارکینگ سه نبش ۶۲۱۴۵۷

در خیابان فرح
یکدستگاه آپارتمان ۳ اطاق خوابه اجاره داده می شود ۸۵۳۸۰۷ آ_۳۵۰۴

یک دستگاه ویلا درپلاژ ساحلی ویلاشهر
۳۰ کیلو متری نوشهر با تمام وسائل به مدت دو سال‌اجاره دادمیشود طالبین به تلفن‌های ۸ـ۸۹۴۶۳۶ویا ۲۴۷۷۵۹تماس حاصل نمایند. آ_۱۰۵۵

ویلا برای اجاره موجود می باشد ۶۸۷۰۶۴ ۱_۱۰ آ_۸۰۴۰

اجاره فوری
آپارتمان و ویلا
وزراء ،پهلوی ، گاندی ،ظفر، عباس آباد ، سلطنت آباد، کوروش کبیر، ونک ، جردن ۶۸۵۳۳۳ و ۶۸۱۲۳۱ و ۸۵۰۸۳۴ و ۸۵۸۰۴۶ آ_۳۰۳۱

برای محل کاروسکونت
جهت اجره موجود ۸۴۷۹۸۲ و ۸۵۳۷۳۶

اجاره‌هر نوع‌ویلاآپارتمان ومحل کارتلفن۹۳۶۱۸۱

مستاجرین
ناراحت نباشید
منازل اجاره‌ای ما از ۵۰۰۰تا تجاوز کرد. فقط کافیست یک تلفن بزنید و منازل‌دلخواهتان راانتخاب نمائید ۳۳تا۸۵۳۰۳۱ آ_۱۱۳۶

بدنبال مسکن اجاره‌ای هستند
همین امروز بدون معطلی به موسسه‌ژوزف بزرگترین مرکز اجاره برای سکونت و محل کار تماس بگیرید اجاره ۴۰۰۰ تومان ببالا تلفنهای ۶۵۵۶۱۵ و ۶۵۰۴۹۶ آ_۱۱۳۵

۳ دستگاه آپارتمان ۴ اطاق خوابه سالن پذیرائی سرویس کامل شوفاژ روشن درخیابان سیلان اجاره داده می شود تلفن ۸۴۸۴۳۲ آ_۱۱۴۲

اکازیون
آپارتمان‌سه‌اطاق‌خوابه‌با تجهیزات قیمت ۵ هزار تومان تهیه
مسکن کوپریک ۲۳۲۰۲۷ و ۲۳۶۴۵۰

موردنیازاجاره
هرنوع اپارتمان و همکف شمارا فوری برای خارجی نیازمندیم ۶۸۷۰۶۴ ۱_۵ آ_۲۰۱۵

ویلا برای اجاره نیازمندیم ۶۸۷۰۶۴ ۱_۱۰ آ_۸۰۴۱

ویلا آپارتمان‌محل‌کار نیازمندیم ۸۳۸۸۳۳

مؤسسه دولت
به تعدادی ویلا ۳ و۴ و ۵ اطاق خوابه با استخر و باغ برای خرید یا اجاره جهت کارمندان یک شرکت خارجی فوری‌نیاز دارد تلفن۲۶۷۲۲۹ـ ۲۶۱۰۷۹ ۱_۳ آ_۱۰۷۷

نیاز آپارتمان برای اجاره ۶۸۴۱۰۹ ۱_۲۰ آ_۲۲۰۴

نیاز اجاره فوری شرکت خارجی
برای سکونت کارمندان خود احتیاج‌بهچند دستگاه آپارتمان مبله یا غیر مبله ۲ و۳ اطاق خوابه در شمال شهر ۳۳تا۸۵۳۰۳۱ آ_۱۰۷۰

دریان نو و آریاشهر
آپارتمان اجاره نیازمندیم ۹۷۰۶۹۰ ۱_۵ آ_۱۰۸۲

پهلوی شاه آیزنهاور
آپارتمان اجاره نیازمندیم ۹۷۰۶۹۰ ۱_۵ آ_۱۰۸۱

ویلا و آپارتمان درشمال شهر برای کارمندان عالیرتبه شرکت خارجی فوری نیازمندیم۲۲۲۶۳۰ و ۲۲۷۵۱۱

سازمان ما
آسایش میدهد
صدها نوع اپارتمان و خانه جهت سکونت و دفتر کار در تمام نقاط شهر دراسرع وقت بایک زنگ ۳۰۴۶۹۱ ۱_۳ آ_۴۴۱

نیازاجاره
جهت سکونت روسای چند شرکت خارجی و کارمندان آن به تعدادی ویلا و آپارتمان در شمال شهر نیازمندیم تلفن ۸۴۶۱۶۳ و ۸۵۶۱۷۴

سازمان‌ما
سریع آپارتمان و خانه‌و ویلا و زمین شما را می فروشد و اجاره میدهد تلفن های ۸۳۵۲۲۲ ـ ۸۳۹۰۲۵

نیازفوری
آپارتمان ۱ تا۱۰۰ اطاقه برای محل کار و سکونت در تمام نقاطشهراحتیاج است۳۰۴۶۹۱ ۱_۹ آ_۱۰۷۱

فوری ـ فوری
آپارتمان ۱و۲ اطاق خوابه مبله جهت خارجی نیازمندیم ۳۰۴۶۹۱ آ_۹۱۷

مالکین‌عزیز
نقط کافی استیک تلفن بما بزنید تادر اسرع وقت منازل شمارا اجاره دهیم. تلفن ۳۳ـ۸۵۳۰۳۱ آ_۱۰۸۰

نیاز فوری
دفتر کار نیازمندیم تلفن ۲۳۶۴۵۰ و ۲۳۲۰۲۷

آپارتمان ۲ تا ۵ اطاقه حوالی عباس‌آباد بویژه شمیرانات نیاز فوری است تلفن ۶۸۴۱۶۴

ویلا برای خارجی نیازمندیم ۶۸۷۰۶۴ ۱_۲۰ آ_۱۰۷۶

خانمی کارمند بیک اتاق در شمال شهر نیازمند است تلفن ۳۵۳۴۷۲ ۱_۲

جهت سکونت روسای چندشرکت خارجی به تعدادی ویلاوطبقه‌همکف با استخر برای اجاره فوری‌نیازمندیم۸۴۸۴۲۴ و ۸۵۳۸۵۳

برای‌شرکت خارجی
فوری به تعداد زیادی آپارتمان و همکف و ویلای مدرن با تلفن در شمال شهر نیازمندیم ۲۹۱۶۹۷ و ۸۴۸۹۷۹ و ۹۷۵۲۸۶

بتعدادی ویلادرزعفرانیه محمودیه و لنجک‌ـ الهیه وشمیرانات‌برای‌سکونت سفرافوری‌فوری‌نیازمندیم ۶۸۷۰۶۴

موردنیاز‌برای‌خرید

زمین‌خریداریم۹۳۳۹۵۲

خریدارزمین افسریه ۳۴۱۳۵۹ ۱_۱۱ آ_۷۹۵

خرید زمین مهر شهر ۹۳۶۷۵۳

اراضی‌مهرشهر ۸۲۴۰۷۳

زمین در مهرشهر خریداریم ۸۲۴۰۱۰ و ۸۳۱۴۰۲

خانه یا آپارتمان خریداریم ۸۵۳۰۳۱ آ_۳۲۳۵

مشهد
زمینهای شهر جدید (آب‌کو) رابه قیمت عادلانه خریداریم تلفن ۶۸۷۹۳۸

خانه های کلنگی وزمین های ساختمانی شمال شهر را خریداریم ۹۳۳۹۷۶

زمینهای‌تهران پارس خریداریم ۷۹۳۰۲۰

زمین صنعتی کارخانه جاده
کرج خریدار فروشنده‌ایم ۹۲۷۹۶۹

زمین از کریمخان ببالا
خریدار و فروشنده‌ایم ۶۲۳۷۴۶ ـ ۶۲۷۳۹۴ ـ ۶۲۴۷۳۱ ۱_۷ آ_۱۱۱

زمین‌های فرامرزیه کرج را خریداریم ۳۱۱۸۳۶

اهواز
زمین خریداریم۷۹۴۴۱۸

خانه های شمال شهر و زمین تراکم متوسطه خریداریم ۸۳۸۸۳۳

زمین صنعتی بقطعات کوچک و بزرگ خریدار و فروشنده‌ایم تلفن ۹۳۹۱۶۴

خریدار یک خانه یا یک قطعه زمینی در شمیران ۲۷۱۱۵۳

اهواز
زمینهای‌اهواز ـ خرمشهر آبادان‌خریداریم ۶۶۸۳۷۴

ویلا خریداریم تلفن ۶۸۴۱۰۹ ۱_۲۰ آ_۲۲۰۶

خرمشهر
زمینهای کوی کارمندان دولت‌را عادلانه‌خریداریم تلفن ۳۱۱۷۰۶

آپارتمان کوچک نیازمندیم ۶۸۴۱۰۹ ۱_۲۰ آ_۲۲۰۵

آپارتمان یاخانه یک اطاق خوابه‌درشمال شهر باتجهیزات کامل با پیش قسط ۲۰۰ هزار تومان‌با اقساط ماهیانه ۵هزار تومان‌خریداریم تلفن‌از ۸ صبح تا۱۲ ظهر واز ۵ بعد ازظهرتا ۸شب ۸۴۹۱۵۱ ۱_۳ آ_۱۰۰۲

زمینهای خرمشهر را نقدا خریداریم ۹۷۱۷۰۵

بنگاههای‌معاملات‌املاک

بورس املاک شمیران
دفتر براتی ۲۷۲۵۷۵

دفتر پارس
مرکز معاملات املاک شهر و شمیرانات ۸۴۱۵۵۸

بورس اراضی مهرشهر کوی ولیعهد گوهردشت ۶۴۸۲۵۵

آپارتمان و خانه ارزان در خیابان انوشیروان دادگر بورس املاک‌سعید تلفن ۳۴۲۷۳۵

آپارتمان وزمین های
بلوار رضا پهلوی و اسریه خریدار و فروشنده‌ایم دفتر سرویس تلفن ۳۴۵۶۵۳

چه فروشنده چه‌خریدار
برای نتیجه دلخواه فوریبا ما تماس بگیرید تلفن ۲۹۲۴۱۵ آ_۱۰۳۱

قابل توجه مالکین و مستاجرین‌محترم
اگر مایلید آپارتمان یا خانه خود را به قیمت مناسب بفروش یا به اجاره بدهید و یا احتیاج بخرید یا اجاره مناسب دارید با ما تماس‌بگیرید ۸۳۱۴۰۲ و ۸۲۴۰۱۰

اراضی کوچک و بزرگ صنعتی را خریدار و فروشنده‌ایم تلفن ۹۳۹۱۶۴

خرید و فروش اراضی
کوچک‌اطراف شیر پاستوریزه ۹۵۹۷۵۵

مرکز خرید و فروش اراضی مهرشهر گوهر ـ دشت فردیس و باغات سرحدآبادملارد۹۲۲۷۳۹

معاملات‌پول

پول راکد شما رابا انتقال مبیع هزاری ۵۰ تومان سود می‌دهیم ۷۵۶۴۲۴ و ۷۵۷۵۳۵

پول فوری در مقابل‌خانه و مستغلات موجود ۹۲۸۴۶۵

چك كارمندی تلفن ۸۳۹۷۴۰

پول در مقابل تضمین بانکی مورد احتیاج‌است ۸۲۷۶۸۳

بپول راکد شمابا مبیع ارزنده نیازمندیم ۷۵۹۶۶۹

پول شرطی از صد هزار تا ۵ میلیون تومان نیاز ۹۲۰۸۲۹

برای تهیه وام شرطی از ۵ میلیون ریال ببالا باما تماس بگیرید ۶۶۶۲۶۳و ۶۶۴۶۱۸

چهارصد هزار تومان
پول شرطی موجود تلفن ۶۸۴۵۲۵

پول
ازهمه جا ارزانتر
در مقابل سند اتومبیل
ملك و چك
کارمندی
۷۵۶۴۲۴
۷۵۶۴۲۵
۷۵۷۵۳۵
۷۵۷۲۹۴
۷۶۷۷۵۵
آدرس جاده قدیم شمیران مقابل سینما مولن روژ جنب شهناز یک ساختمان ۲۵۸ طبقه اول پلاک ۵ شرکت ویکتوریا.

وام
نیاز پولی شمارادرمقابل
مازادملک
اتومبیل ، تلفن وچك
برآورده مینمائیم تلفن
۸۹۲۲۴۳

خانه‌شمارا‌بخارجیان‌اجاره‌میدهیم

مؤسسه امپایر ۲۳۷۵۰۰ خانه بخارجیان اجاره میدهیم ۲۳۸۹۵۵-۲۳۲۲۲۲

وزیری ۶۵۸۱۸۸ ۶۵۳۷۴۳ اجاره بخارجیان ـ خرید ـ فروش

سازمان مسکن پارس مرکز ۸۵۳۸۵۳ ۸۴۸۴۲۴ اجاره ۸۵۷۵۸۵ بخارجیان

جنرال‌هاوس
مرکز اجاره بخارجیان ۶۶۵۷۲۷

کورش لیسینگ
اجاره به خارجیان ۸۴۷۹۳۸ و ۸۵۱۴۷۷

مؤسسه نیازمندیهای خارجیان خانه بخارجیان اجاره میدهد ۸۳۰۰۸۱ - ۸۳۰۰۸۲ ۸۲۱۸۱۱ - ۸۲۱۷۲۳ ۳۱۱ تخت جمشید مقابل سفارت آمریکا

سازمان مسکن کندو کانون اجاره بخارجیان ویلا آپارتمان دفترکار خرید‌وفروش ۲۲۷۶۳۸-۲۲۷۶۳۹

۲۶۷۲۲۹
سریعترین مرکز اجاره منزل شمابه خارجی و ایرانی

۸۲۹۷۶۶ - ۸۳۵۱۲۰ سازمان کورش اجاره منازل بخارجیان

مؤسسه امور خارجیان مرکز اجاره تخت جمشید جنب بشماره ۵۰۳ ۷۵۱۷۸۲-۷۵۲۳۵۸

ZAFAR مؤسسه ظفر سریعترین مرکز اجاره خانه بخارجیان در شمال شهر تلفنهای: ۲۲۵۵۰۴ ۲۲۷۷۴۶-۲۲۸۵۸۹

موسسه‌ایران‌ورلد
ویلا و آپارتمان شما را به خارجیان اجاره میدهد ۶۸۰۱۵۷-۶۸۷۱۷۳

مؤسسه فرود بزرگترین مرکز اجاره بخارجیان ۶۸۶۱۵۸-۶۸۵۷۳۷

سازمان نیازمندیهای فرخ مرکز اجاره وخرید وفروش ۲۲۹۱۵۵-۲۲۹۱۵۷ مباشرت نیز میپذیریم

۸۲۴۹۵۳ سازمان نیازمندیهای خارجیان خانه شمارابه‌خارجیان اجاره میدهد ۸۲۷۹۰۱-۸۳۸۱۰۶

آژانس استار اجاره بخارجیان ۸۴۶۱۶۳-۸۵۶۱۷۴

آژانس بین‌الملل جهت خارجیان مستغلات مدرن شمارا اجاره میکند تلفن۸۳۰۸۴۱-۸۳۰۸۴۲-۸۳۰۸۴۳

تلفن ۶۶۰۰۰۰
مرکز اجاره و خرید و فروش ویلا

مرکز اجاره بخارجیان
خرید و فروش ۹۳۶۲۷۸و ۹۲۲۲۱۶ آ_۳۳۸۱

تهیه مسکن آگشن
اجاره بخارجیان ۶۸۷۸۱۲ ۱_۱۳ آ_۱۰۸۹

گزارشهائی از جنوب
صفحه ۲
اطلاعات
یکشنبه دوم مرداد ماه ۲۵۳۶ـ شماره ۱۵۳۷۰

۱۵۰ نفر در کلاس داوری بسکتبال استان فارس شرکت کردند

یکدوره کلاس داوری بسکتبال با شرکت یکصد و پنجاه نفر از داوطلبان منطقه سوم کشور در دو گروه بانوان و آقایان ازاستان های : فارس- یزد - همدان - کرمان - کرمانشاهان - بوشهر و هرمزگان بمدت دهروز در تالار سرپوشیده والاحضرت علیرضاپهلوی شیراز بمدیریت آقای هوشنگ قائم‌خواه برپا شد که آقایان فخرالدین و حمزه‌علی‌پور دراین کلاس تدریس می‌کنند

در پایان دوره کلاس از داوطلبان امتحان کتبی و عملی‌انجام میگیردو بقبول‌شدگان‌کارت داوری درجه سوم از طرف فدراسیون‌بسکتبال کشور داده خواهد شد.

شیراز - خبرنگار اطلاعات

یادداشتهای فصل داغ !

بقیه از صفحه اول

گرانفروشی کیفر تیرباران در پیش خواهد داشت .

میوه فروش قهقهه‌ای آن چنانی زد وگفت : رفیق‌گیرم که نظرت اعمل شود ولی تا نوبت تیرباران من‌برسد من بارو بندم را بسته‌ام!

جماع ره گم کرده

توی قبرستان ولوله‌ای بود در جراع سوگوار و قاری و گدا و فاتحه‌خوان زیدی میگفت واقعا این آدم هائی که روی قبر هادوممی شوندوبرای آمرزش اموات فاتحه‌میخوانند، اگرلحظه‌ای مرگ را حس‌کنند هرگز در دنیا این همه پستی‌ودنائت دیده نمی شود. هرگزاینقدر بی‌وجدانی‌ودزدی وهرزگی بوجود نمی آید . حیف که آدم ها فقط نام مرگ رامی فهمند ولی آنرا باورندارند. در خلال این گفتگوصدای مسئول گورستان در بلندگو طنین‌انداز بود که : خانم‌ها آقایان مواظب جیب هایتان باشید . در میان شماعده‌ای سارق زن‌ومرد وجوددارند که اگرغفلت کنیدجیب‌هایتان را می زنند . مواظب‌باشید این دزدان به شکل هـای مختلف درمیایند ، گدا،قاری فالگیر ، شرینی فروش و..

دنای حریص حریص

شیر پاک خورده‌ای پول هنگتی یافته‌بودو اعلام‌کرده بود که گم کنند پول فلان روز بیاید شانی بدهد و وجه گم شد را دریافت کند. وقت موعود صف طویلول گم کرده ها ولوله‌ای ایجاد کرده بود و نگاه هـای خیل گم کرده پول ، بهم که خوش شانس چه کسی خواهدبودتا وجه‌رادریافت دارد . در میان جمع پول گم کرده گدای‌سر گذر هم کشان کشان خودش را به صف رسانده بودو نگاه‌های تمسخر آمیز مردم به او که «اینوباش!!» باری بهرجهت کاشف که به عمل آمد معلوم شد که صاحب اصلی‌پول گمشده همین گدای مفلوک و بدبخت سـ گذرمیباشد.

تاج نی ریز بین پنج تیم قهرمان شد

نی‌ریز : مسابقات فوتبال جوانان نی‌ریز در چهارچوب جام ولیعهد با شرکت پنج تیم انجام گردید که تیم فوتبال تاج‌با بدست آوردن چهارده درجه امتیاز بمقام اولی رسید و مقام‌های دوم و سومی را تیم های شهباز و پاس بدست‌آوردند.

نفرات تیم پیروز تاج و برنده جام ولیعهد عبارتنداز : حسین سرچهاقی - بهرامی -قلمداد - جلال جلالی-رضا جلالی - جهانفرد - موسی پور -بذر افشان - دهقان -فرغت -نامور - محمد سرچهاقی - رواحی قائم و مبین .

پیرمرد ۷۰ ساله سکته‌کرد ومرد

میانه : پیرمرد ۷۰ ساله‌ای که شب در پشت‌بام کاروانسرا خوابیده بود آفتاب عمرش غروب کرد .

وی غلامحسین نام داشت و دالاندار کاروانسرای «شیخ - الاسلامی» بود.

جنازه «غلامحسین» وسیله ماموران شهربانی به پزشکی قانونی شهرستان میانه انتقال یافت و پزشک قانونی پس از معاینه جسد علت مرگ وی را کهولتس‌و سکته‌قلبی‌تشخیص داد .

باتهام مرگ فرزند پدر ومادری تحت تعقیب قرارگرفتند

کرمانشاه : پسر بچه‌ای بنام مجتبی امیری که‌بعلت خوردن‌مقداری سوخته تریاك دچار مسمومیت شده و از کنگور به بیمارستان‌دوسیت تختخوابی کرمانشاه انتقال یافته بود بعلت شدت مسمومیت در این بیمارستان جان سپرد .

پدر و مادر این پسر بچه بمحض اطلاع از فوت‌فرزندشان متواری شدند و آقای لشگری بازپرس شعبه سوم دادسرای کرمانشاه که مامور رسیدگی به‌پرونده این حادثه شده است دستور تعقیب پدرو مادر «مجتبی »راصادر کرد .

گفته می‌شود که‌پدو مادر این‌پسر بچه،خود به فرزندشان‌سوخته تریاك خورانده وباعث‌مرگش شده‌اند وعلت فرار آنها نیز بهمین‌جهت بوده است .

رئیس جدید اتاق اصناف شیراز

شیراز : «قائد شرفی»رئیس امور صنفی شیراز به سمت‌ریاست اتاق اصناف این شهر انتخاب شد .

انتخاب رئیس جدید اتاق اصناف در جریان مراسم افتتاح دوره جدید اتاق که با حضور دکتر نصر اصفهانی استاندار فارس‌ترتیب یافته بود صورت گرفت .

از اینجا و آنجا

مشت‌زنی

شیراز: مسابقات مشت زنی دستکش زرین که زیر نظرآقای سرهنگ دوم خاوری رئیس هیات‌مشت‌زنی فارس درشیراز برگزار می شود بااستقبال فراوانی روبرو شده که در اخرین دوشنبه در اوزان۴۸ـ ۵۱ـ ۵۴ـ ۵۷ـ ۶۰ و ۶۳٫۵ کیلو به ترتیب لسانی پور ـ ده بنگی‌ـدریابادـ بارونی‌ـانتشاری وکرونی حریفان‌خود رامغلوب کردند.

فوتبال

هفتگل: تیم فوتبال صنعت نفت‌ماهشهر طبق دعوت قبلی به هفتگل آمد و با تیم تاج یک مسابقه دوستانه درهفتگل برگزار کرد که در وقت اول تیم تاج یک گل زد ودر وقت دوم تیم صنعت نفت ماهشهر صاحب گل گشت که بازی یک بریک مساوی پایان یافت.

شنا

اهواز: مسابقات شنای‌انتخابی دانش آموزان خوزستان در اهواز انجام شد که شناگران دشت‌میشان- اهواز- آبادان- خرمشهر- ماهشهر- آغاجاری و مسجدسلیمان‌شرکت داشتند. درگروهسران درصد متریشت نعمت‌علی دوستی ودر صدمتر پروانه منصور جابری هر دو از آبادان - چهارصد مترآزاد رضانواحاز اهواز و دویست مترقورباغه ناصر مردانی از دشت میشان اول شدند ودر گروه دختران در صد متریشت دوشیزه‌پروین حسنی زاده از اهوازودرصدمتر آزاددوشیزه افسانه ریحانی از آبادان مقام های اولی را بدست آوردند.

آموزش فنی زبان

● ۱۰ تن از بانوان اهواز در یک کلاس آموزش‌تعمیرات لوازم خانگی شرکت کردند. این کلاس‌هفتادروزه باهمکاری صندوق کار آموزی در محل سازمان زنان اهواز تشکیل گردید.

پاکسازی اهواز

● بدستور استاندار و بکوشش شهرداری اهواز ، ۸۰۰ تن کادر برزنها ورفتگران شهر در هر شنبه بطور دسته جمعی بپاکسازی یک ناحیه می پردازند.

بدرقه ممنوع!

● بعلت نبودن ظرفیت‌کافی در سالن‌ایستگاه‌راه‌آهن اهواز وگرمای شدید، وروده‌مشایعت کنندگان به سکوی ایستگاه ممنوع شد .

برای صرفه جوئی درمصرف برق : شبهای اصفهان نیمه‌تاریک شد

اصفهان : درپی اعلام لزوم صرفه‌جوئی در مصرف بـرق کشور، برای رفع تنگناهائی که دراین زمینه بوجود آمده‌است، جلسه‌ای در جهت بـررسی چگونگی صرفه‌جوئی درمصرف برق باحضور فتحعلی شیرائی فرماندار اصفهان تشکیل شد.

دراین جلسه پس از اینکه فرماندار در مورد لزوم صرفه‌جوئی در مصرف برق مطالبی ایراد کرد اعلام شد که از اول تیرماه ۳۶ برای صرفه‌جوئـی در مصرف برق درشهرستان اصفهان ، تابایان رفع‌تنگناهای موجود چراغهای شاهراهها و خیابانها به صورت یک درمیان وچراغهای پارکهای عمومی و ساختمانهای دولتی به صورت محدود و به تعدادی که لازم تشخیص داده شود ، روشن خواهد شد.

همچنین چراغهـای زائد و تابلو های نئون و غیر نئون مغازه‌ها وشرکتها وموسسه های مختلف خاموش خواهد شد و کلیه سازمانهای اداری‌وموسسه ها ی‌دولتی باید پس از پایان ساعت کار اداری نسبت بـه خامـوش کـردن چراغها و دستگاههای تهویه درساختمان های خود را اقدام کنند .

دراین جلسه مقرر شد با نظارت اتاق اصناف اصفهان ، اصناف به منظور صرفه‌جوئی درمصرف برق از ساعت۸بعداز ظهر محل کسب خود را تعطیل کنند. کسانی که از انجام این دستور سرپیچی کنند از سوی اتاق اصناف تحت تعقیب قرار خواهند گرفت .

صنوف مستثنی از ایـن دستور عبارتند از : نانوایان لبنیات فروشی‌ها ـ خـواربار فروشی‌ها ـ هتلها ـمسافرخانه ها ـ بستنی فروشی‌ها ـ آب میوه‌گیری‌ها ـ مسافربری‌ها ـ میوه فروشان ـ داروخانه‌ها- تعمیرگاههای اتومبیل ـ آپارات و پنچرگیری‌ها مغـازه‌هـای تعویض روغن و تعمیرکاران‌برق اتومبیل ومنازل.

مرکز دندانپزشکی در اردکان یزد

● از سوی سازمان منطقه‌ای بهداری و بهزیستی استان یزد در مورد مطلبی که تحت عنوان «اردکانی‌ها برای درمان دردباطی ۱۲۰ لکیلومتر راه به یزد می‌روند» در صفحات گزارشهائی از جنوب روزنامه اطلاعات مورخ ۳۶٫۴۲۲ درج شد توضیحی به این شرح رسیده است:

«بهداری اردکان دارای یک مرکز دندانپزشکی مجهز بوده و صبح و عصر جوابگوی مراجعین می‌باشد، مضافا دستگاه رادیولوژی دهان ودندان نیز آماده به کار و هیچگونه نقصی ندارد».

جاده تنك شیراز - اصفهان

بقیه از صفحه اول

انتقاد کرد و گفت :گویا این بنگاههای مسافربری تابع هیچ قانون و مقرراتی نیستند زیرا مسافران را سوار اتوبوسهائی می‌کنند که از ماشین معروف «مش‌ممدلی» هم بدتـر است . مسافران را در این اتوبوسهای عذاب‌آور سوار می‌کنند و حتی از دادن یک لیوان آب هم به آنها خـودداری می‌کنند ، در صورتی که با نام سوپـر و دولوکس کرایه دویل از مردم می‌گیرند و عـلاوه براین در زمستان و تابستان مسافران‌را حدود یکساعت در گاراژ معطل و سرپا نگاهمیدارند.

عضو دیگر انجمـن گفت : باز خدا پدر اینها را بیامرزد وضع هواپیماها کـه بدتر از اتوبوس است ! اگر اتوبوس‌ها یکساعت تاخیر دارند مسافرت با هواپیما از شیراز تاتهران اغلب به علت تاخیرهائی کـه روی می‌دهد شش ساعت طول می‌کشد که البته ۵ ساعت از این ۶ ساعت رامسافر درانتظار سوارشدن به‌هواپیما میگذراند.

شیراز- خبرنگار اطلاعات

کـارخانه ...

بقیه از صفحه اول

آگاهی عموم پخش شد وانتشار یافت، برخـلاف قانون در اراضی کشاورزی لنجان‌ومناطق کرانج‌ازتوابع شهرستان‌اصفهان مبادرت به ایجاد و احـداث ساختمان ، کوره آجرپزی و کارخانه سنگبری کرده بودند، به‌استناد ماده مذکور از سوی اداره کل کشاورزی و عمران روستایی استان اصفهان و با همکاری ماموران‌ژاندارمری ۱۳ مورد شامل کارخانه سنگبری ، کوره آجرپزی و ساختمانهای گوناگون در این مناطق کـه جزو قطبهای‌کشاورزی‌زاینده‌رود است تخریب شد.

در این زمینه فعالیت وسیعی از سوی اداره کل کشاورزی‌و عمران روستائی استان اصفهان در سراسر این استـان ادامه دارد .

کاهش برنامه‌های تلویزیون

بقیه از صفحه اول

به‌نحو بیسابقه‌ای میزان فروش کتاب‌در اهواز افزایش یافته است و مراجعه مکرر مردم این‌شهر، بخصوص‌جوانان، برای انتخاب کتابهای مورد علاقه به کتابخانه‌های‌عمومی اهوازیاکتابفروشی های این شهر چشمگیر است .

در تماسی که خبرنگار اطلاعات در این مورد با جعفری و بوستان دو نفر از کتابفروشان معروف اهواز داشت ، این دو کتابفروش گفتند : در حالی که سال های پیش در چنین ایامی باتوجه به فصل‌گرما تیراژکتاب‌بطور محسوسی در اهوازکاهش می‌یافت،امسال‌برخلاف گذشته به علت کاهش مدت پخش برنامه های سرگرم کننده تلویزیون استقبال بیسابقه‌ای از کتاب و مطالعه دراهواز به عمل می‌آورند .

● در حاشیه : باز جای شکرش باقی است که مسئله کمبود برق باعث کاهش برنامه های اغلب صرفا تفننی تلویزیون شده وجماعت را بسوی‌کتاب خواندن کشانده است و شاید همین امر باعث دوام و استمرار مطالعه بین مردم شود .

در بقالی آلبرت شیراز ...

بقیه از صفحه اول

شیراز کم و بیش‌بانام نامانوس آن آشنائی دارند به محلی‌برای چپاول و غارت تبدیل شده و مضحک و در عین‌حال‌غم‌انگیز اینجاست‌که این «چپاول» به شکل مودیانه ومحترمانه نیز صورت‌نمیگیرد . زیرادر بقالی «آلبرت» چند جوان گیس‌بلند که بشت دکه‌ها ایستاده‌اند و قیافه‌هائی دارند که گویا ازفتح ماه برگشته‌اند (!) آنقدر مبتکر وخودخواه تشریف‌دارند کـه گویابرای حرف زدن با مشتری نیز باید پیشاپیش‌وجوهاتی به حسابهای بانکی‌شان ریختـه شود ! صدالبته کـه ایـن فروشندگان ملوس (!) با مشتریان به اصطلاح‌آشنا کـه منباب تفاخر انعام هـای کلان کف دستشان می‌گذارند سـر مهربانی دارندو تعظیم و تکریم می کنند ،اما خدا نکند کـه مشتری اهل انعام دادن نباشد، آنوقت است که‌فروشنده چهره برج زهرماری اشرا نشان میدهد !

چپاول ، چپاول !

عضوکمیته ملی حمایت از مصرف کننده سپس افزود: بهرحال مشتریان در این بقالی مدرن تا خرخره کلاه سرش می‌رود وبهتراست عطای خرید از این چپاول خانه را به لقای فروشنگان آن ببخشد واز شر بقالی « آلبرت» خود را مصون نگاهدارد . ضمنا ناگفته نباید گذاردکه این بقالی هرروز صدها مشتری دارد ودرآمدروزانه‌اش عنوان میشود اغلب بی نتیجه میماند ،زیراکه کمیته ضامن‌اجرائی ندارد » گفت : رسالت اعضای کمیته ملی حمایت از مصرف کننده سخنگوئی در جهت حفظ منافع‌عمومی مصرف کنندگان است . وظیفه مـا اینست که حقایق را دراین زمینه بررسی‌و عنوان کنیم و مسلما این‌حقایق‌به سمع مقامات مسئول خواهدرسید ودر رفع مشکلات و جلوگیری‌ازاجحاف خواهند کوشید .

میوه فروشان دوره‌گرد

سپس نمایندگان صنف میوه فروش که دراین جلسه شرکت داشتند ضمن‌اشاره به‌نحوه کار بی رویه‌فروشندگان دوره‌گرد میوه گفتند : فروشندگان‌دوره گرد دوراز هرگونه قاعده و اصولی‌هرقدرکه تیغشان ببرد خلق‌الله‌را سرکیسه می کنند و چون مستقیما میوه‌را ازباغداران میخرند وکسی‌هم آنهارا برای خاطر گرانفروشی خود را ادامه هیچ صنفی‌هم‌نیستند باآسودگی خاطر گرانفوشی خودرا ادامه می‌دهند ومعلوم نیست تکلیف صنف میوه فروش با این عده چیست؟ سپس یکی از اعضای کمیته گفت:اصولا کسی‌جرئت ندارد به طوائفا ـ فروشندگـان دوره گرد میوه حرفی بزند زیراپشت سرهریک از آنان‌یک عده مفخوار اوباش‌ایستاده‌اند که سود اصلی را آنها بـه جیب می‌زنندو این عده‌علاوه برایجاد سدمعبرو کثیف کردن معابر عمومی اجناس خودرا به‌هر قیمتی کـه دلشان خواست می‌فروشند ودرآمدشان از میوه فروشان مغازه دار نیز بیشتر است ،چراکه‌نه‌سرقفلی میدهند ونه‌پول آب‌وبرق ودرگیری‌ازاجحاف باهیچ‌کس ندارند .

کمبود نان

آنگاه یکی دیگر از اعضای کمیته به تحلیلی‌ازنوائی های شیراز درروز های جمعه اشاره کرد وگفت : درست است که نانوهانیز به‌استراحت‌نیاز دارند، امابرای حل مشکل کمبودنان درروزهای جمعه باید ترتیبی اتخاذ شود که برای خبازیها کشیک گذارده شود.سپس‌عضو دیگری بکمبود حمام درشیراز اشاره کرد وگفت : حمامهای شیراز وقعا وضع زننده وکثیفی پیداکرده‌اند وطرفه‌اینکه همین حمامهای مخروبه و کثیف هـم یکی پس از دیگری در حال تعطیل شدن است .

وی پیشنهاد کرد شهرداری شیراز درهرخیابانی که احداث می‌کند یک حمام جدید نیز بسازد

شیراز - خبرنگار اطلاعات

آگهی حصر وراثت

آقای عبدالرضا ایرانی بهبهانی دارای شناسنامه ۱۹۱ـ اهواز فرزند عبدالرسول ازاین دادگاه درخواست گواهی حصر وراثت نموده و چنین توضیح داده‌که عبدالرسول ایرانی بهبهانی شناسنامه ۲۱۱۴۸ صادره اهوازدر تاریخ ۱۳٫۲٫۲۵۳۶ در اهواز اقامتگاه دائمی‌اش بدرود زندگی گفته و ورثه آنمرحوم منحصر است :

۱ـ متقاضی ـ۲ـ محمداسمعیل ایرانی بهبهانی شناسنامه ۳۶۷ ـ اهواز .

۳ـ علیرضا ایرانی بهبهانی شناسنامه ۷ـ شمیران (پسران متوفی).

۴ـ زری خانم ایرانی بهبهانی شناسنامه ۱۸۲ ـ اهواز ۵ـ طوبی ایرانی بهبهانی شناسنامه ۱۸۳ـ اهواز ۶ـ هما ایرانی بـهبهانی شناسنامه ۱۴۴۰ ـ رامشیر (دختران متوفی) ۷ـ بی‌بی کوچک ایرانی بهبهانی شناسنامه ۲۲۵۶۰ ـ اهواز (زوجه دائمی متوفی) ولاغیر بشرح پرونده ۳۶٫۱٫۲۷۲ مدنی شعبه اول دادگاه بخش اهواز .

اینک با انجام تشریفات مقدماتی آگهی مزبور را در سه‌نوبت بی‌درپی ماهی یکمرتبه آگهی می‌نماید تاهرکسی اعتراض دارد و یـا وصیتنامه در نزد او باشد از تاریخ نشر نخستین آگهی ظرف مدت ۳ماه بدادگاه تسلیم نماید والا گواهی صادر و هروصیتنامه جزسری و رسمی که بعداز این مدت بدادگاه ابراز شود از درجه اعتبار ساقط و بی‌اثر خواهد بود .

رئیس شعبه اول دادگاه بخش اهواز ـ محمد فرید

آـش ۲۳۰۷

شاگردان ممتاز ورتبه اول مدارس اصفهان ـ مسجد سلیمان ـ اراك ـ فسا ـ اهواز شیراز

★★
مهدی بهمنی دهکردی‌کلاس اول دبستـان شمس داوری مسجدسلیمان بامعدل۱۹٫۵۷

هوشیار نوشاد فرزند عابدین دانش‌آموز کلاس دوم مدرسه راهنمائی نادرشاه اراک بـا معدل ۱۸٫۷۰ دانش آموزممتاز

★★

هوشنگ نـوشاد دانش‌آموز کلاس دوم ابتدائی دبستان‌هدف اراک بامعدل ۱۹٫۵۱ شاگـرد ممتاز شده است

★★

پریسا راهبی فرزند محمود دانش‌آموز سال دوم ابتدائی دبستان فاطمه سیاح اراک بـا معـدل ۲۰ دانش‌آمـوز ممتاز شناخته شده .

★★

★★★
احمد امیرعضری ، رتبه‌اول کلاس سوم دبستان پرسپولیس فسا بامعدل ۱۹٫۵ بین ۳۷نفر.

مژگان بنی دانش‌آموز کلاس اول دبستان دخترانـه وحید اصفهان بامعدل ۲۰ رتبه اول را بدست آورده .

★★

فیروزه طالبیان دانش‌آمـوز کلاس دوم دبستان خـاتمـی شاهین‌شهر بین ۳۲ نفر بامعدل ۲۰ شاگرد اول شده است .

★★

فرشاد سلیح فرزندماشاالله‌در سال تحصیلی ۳۶ـ۳۵ بامعدل ۱۹٫۳۳ شاگردممتاز و برجسته کلاس اول دبستان‌جعفری‌اهواز

فرشید عموهادی دانش‌آموز کلاس اول ب دبستان مشعل دانش‌شهرضا بین ۳۵ نفر بـا معدل ۱۹٫۸۵ شاگرد ممتازشده است .

هومن‌بابائی‌دانش‌آموز کلاس اول دبستان خاتمی اصفهان با معدل ۲۰ شاگرد اول شده است .

★★

شراره هنرجو، دانش‌آموز کلاس سوم دبستان آریامهـر شاهین‌شهر درسال تحصیلـی ۳۶ـ۳۵ بین ۴۰ نفرشاگردممتاز شده .

ابوالفضل سپهری دانش‌آموز کلاس اول دبستان آذربرزیـن آذرخوران جرقویه با معـدل ۱۹٫۷۵ شاگرد ممتاز .

★★

فراست محمدی‌درکلاس دوم مدرسه راهنمائی‌تحصیلی‌حائری در یزد بین ۸۰ نفر حائز مقام اول گردیده است .

★★★

ترنم باران ، بهار رانـوید میدهد و شکوفائی ، امید را نظاره میکنیم شگفتن‌گل راوقتی کیوان دیرین درکـلاس پنجم دبستان ۲۵ شهریور شیراز شاگرد ممتاز شناخته میشود .

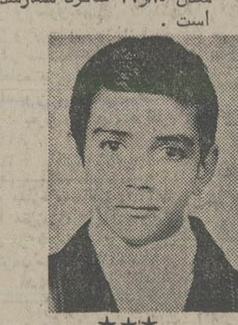

حمیدرضا رضائی دانش‌آموز کلاس چهارم دبستان فرهمندی نی‌ریز بامعدل ۱۹٫۶۰

★★★

نوشین رضائـی دانش‌آموز کلاس اول دبستان‌فرحناز‌نی‌ریز بامعدل۲۰

★★

لیلاپرتوی ،دانش‌آموز ممتاز کلاس سوم دبستان عصمت‌ـ الشریعه امامی شیراز در سال تحصیلی ۳۵ـ۳۶ با معدل ۱۹ شاگرد ممتاز .

★★★

نیلوفر انوری‌زاده‌دانش‌آموز ممتاز کلاس چهـارم دبستان نعمت‌الهی شهرستان آباده بـا معدل ۱۹٫۵ شاگرد ممتاز .

★★

مریم زندی پـوردانش‌آموز کلاس سوم دبستان‌کانون‌تربیت اصفهان بین ۵۳ نفر شاگرداول شده .

★★

علیرضا فدوی دانش‌آمـوز کلاس اول دبستان فـارابـی اصفهان بامعدل ۱۹٫۷۸ شاگرد ممتاز شده است

فرناز فدوی دانش‌آموزکلاس دوم دبستان رودابه اصفهان با معدل ۱۹٫۳۳ دررشته فرانسه وفارسی شاگرد ممتاز .

مهرو سادات منصوری غیاثی دانش‌آموز کلاس پنجم دبستان مهرگان مرودشت فارس بامعدل ۱۹ شاگرد اول شده .

★★

مصطفی فرزند ابـراهیـم فتح‌آبادی دانش‌آموزکلاس اول ابتدائی در قریه فتح‌آبادشاگرد ممتاز شده است .

نیازمندیهای اطلاعات

تلفنهای: ۳۱۱۲۲۷-۳۱۲۴۱۳

نیازمندیهای اطلاعات تلفنی آگهی میپذیرد

Electrolux
شرکت تولیدی ساوالوکس

تعدادی کارگر را به شرح ذیل با در اختیار گذاشتن مسکن مجانی و یك وعده غذای گرم رایگان ، وسایل رفاهی و سایر امکانات موجود طبق مقررات قانون کار جهت اشتغال به کار در کارخانه شرکت واقع در شهرستان ساوه به همکاری دعوت مینماید .

۱ـ برقکار ماشین آلات با ٤ سال تجربه
۲ـ مکانیك ماشین آلات با ٤ سال تجربه
۳ـ نقطه جوش کار بایك سال تجربه
٤ـ جوشکار کاربیت با ۲ سال تجربه
٥ـ جوشکار برق با۲سال تجربه
٦ـ سرپرست کارگاه نیمه ساخته با ٤ سال تجربه
۷ـ سرپرست خدمات برقی با ٤ سال تجربه
۸ـ سرپرست مکانیك با ٤ سال تجربه
۹ـ نجار با ۲ سال تجربه
۱۰ـ مونتاژ کار بایك سال تجربه
۱۱ـ کارگر نیمه فنی با یك سال تجربه
۱۲ـ نقاش پیستوله کار با یك سال تجربه
۱۳ـ تراشکار درجه ۲ با یك سال تجربه
۱٤ـ پرس کار درجه ۲ با یك سال تجربه
۱٥ـ کارگر بسته بند محصول بایکسال تجربه
۱٦ـ کارگر حمل و نقل محصول بایکسال تجربه

واجدین شرایط میتوانند همه روزه باستثنای روزهای پنجشنبه وایام تعطیل ازساعت ۸ تا ۱۲ ظهر به قسمت کارگزینی شرکت واقع درخیابان روزولت ـ ول میدان ۲۵ شهریور ـ جنب بانك ملی ایران مراجعه نمایند .

آگهی استخدام

سازمان ملی پرورش استعدادهای درخشان برای تکمیل کادر اموزشی مورد نیاز مرکز آموزشی خود درکرمان عده‌ای راباتوجه به شرایط زیر بطور تمام وقت استخدام مینماید .

داوطلبان میتوانند برای ثبت‌نام با در دست داشتن مدارك زیر از تاریخ چهارشنبه ۲۹ تیر ماه جاری لغایت روز دوشنبه‌سوم‌امردادماه ۳٦ هر روز ـ به استثنای روزهای تعطیل از ساعت ۹ صبح تا چهار بعد از ظهر به نشانی سازمان ملی پرورش استعداد های درخشان واقع در خیابان بلوار الیزابت روبروی کاخ وزارت کشاورزی جنب قنادی سهیل طبقه‌چهارم‌امورآموزش‌مستمر و تربیت معلم مراجعه فرمایند :

مدارك لازم :

۱ـ فتوکپی آخرین مدرك تحصیلی. ۲ـ یك برگ فتوکپی شناسنامه
۳ـ یك برگ فتوکپی معافیت ویاانجام خدمت زیر پرچم .
٤ـ دو قطعه عکس ٤ × ٦ (تمام‌رخ)
٥ـ فیش بانکی مبنی بر پرداخت یکهزار ریال به حسابجاری ۱۱۲۹ سازمان ملی پرورش استعداد های درخشان نزد بانك ملی شعبه ۲۱ آذر جنب دانشگاه تهران

شرایط لازم :

۱ـ دارا بودن مدرك تحصیلی دکترا، فوق لیسانس و یا لیسانس دررشته های مورد نیاز
۲ـ داشتن حداقل ۲۰ سال‌تمام‌سن. ۳ـ داشتن سلامت کامل و عدم‌اعتیاد بمواد مخدر .
٤ـ انجام خدمت زیر پرچم یا داشتن معافیت دائم در صورت‌مشمول‌بودن.
٥ـ آشنایی کامل به زبان انگلیسی.
٦ـ نداشتن سابقه محکومیت موثر.
۷ـ توفیق در امتحان و یا مصاحبه.
۸ـ شرکت در یك دوره کار آموزی سه ماهه .
۹ـ سپردن تعهدخدمت بمدت ٥سال در سازمان ملی پرورش‌استعدادهای درخشان

رشته‌های مورد نیاز

ردیف	رشته تحصیلی	مدرك تحصیلی مورد نیاز
۱	ادبیات فارسی	لیسانس و بالاتر
۲	ریاضیات	لیسانس و بالاتر
۳	فیزیك	لیسانس و بالاتر
٤	ادبیات عرب	لیسانس و بالاتر و تسلط کامل به ادبیات عرب
٥	تاریخ	لیسانس و بالاتر
٦	جغرافیا	لیسانس و بالاتر

یادآوری :

۱ـ تاریخ امتحان و یامصاحبه بعداًاز طریق جراید اعلام میشود
۲ـ مدارك ووجه ثبت نام بهیچ‌عنوان مسترد نخواهد شد .

سازمان ملی پرورش استعدادهای درخشان

AUDITORS

Splendid opportunity for qualified accountants with several years experience to join new auditing service and grow with it. Must have working knowledge of English language and fluency in both written and spoken Persian. Central location. Write in absolute confidence submitting details of educational and employment background to P.O. Box 2265, Tehran.

مترورورزیده

جهت کار در تهران ـ سنندج ـ اصفهان ـ دورود استخدام میشود . از ساعت ۸ تا۱۲بتلفن های ٦۲۱۰۲۸ و٦۲۱۱۲۱ مراجعه فرمائید.

استخدام حفار دستگاه ضربه‌ای

شرکت ساندنیگ برای حفر چاه عمیق بچند نفر حفار باتجربه در دستگاه ضربه‌ای احتیاج دارد واجدین شرایط با تلفن ۸۹۸۳٤۲ تماس بگیرند.

آگهی استخدام

موسسه اطلاعات بچند نفر دوشیزه یا بانوکه ماشین‌نویسی فارسی بدانند و برك معافیت‌دائم یا خاتمه خدمت وظیفه داشته باشد احتیاج دارد داوطلبین به روزنامه اطلاعات واقع در خیابان سپه ـ اول خیابان خیام طبقه اول ـ کارگزینی مراجعه نمایند .

نکنیسین راه وساختمان جهت کار درسمنان باحقوق مکفی استخدام میشود . تلفن ۸۳۳٤۳٦

آگهی استخدام

شرکت سهامی خاص متا

تعدادی را که سواد کافی داشته وسابقه انبار داری و تضمین کافی داشته باشند به همکاری دعوت مینماید .

داوطلبان برای اخذ توضیحات با تلفن های شماره ۸۲۱٦۳۸ و ۸۳۸۲۲٦ تماس حاصل‌نمایند

یك‌شرکت تجارتی ژاپنی

به افراد زیر نیازمند است :

۱ـ مدیر اداری
۲ـ کارمند برای‌قسمت‌فروش
۳ـ تلفن اپراتور

شرایط :

۱ـ تبعه ایران
۲ـ سه سال سابقه
۳ـ آشنائی کامل به زبان انگلیسی
٤ـ آشنائی به ماشین تحریر

واجدین‌شرایط‌میتوانندمشخصات کامل خود را به تهران صندوق پستی ۱٦۳۷ ـ ۱۱ ارسال‌نمایند.

«کارگرساده»

بتعدادی کارگر ساده باحقوق‌مکفی نیازمندیم پذیرفته شدگان از کلیه مزایای قانونی کاربهره‌مند خواهند شد .

متقاضیان میتوانند درخواست خود را با ذکر مشخصات براهنمای شماره ۲٥٥ روزنامه اطلاعات ارسال دارند .

تلفنچی استخدام‌میشود

بتعدادی‌دوشیزه تلفنچی نیازمندیم طالبین درخواست خودرابراهنمای شماره۲٥۳روزنامه‌اطلاعات‌ارسال دارند .

آگهی استخدام

سیمان تهران (شرکت سهامی عام) جهت کار در اداره مرکزی افراد زیر را دعوت‌بهمکاری مینماید .

۱ـ لیسانسیه بازرگانی با آشنائی به زبان انگلیسی .
۲ـ دوشیزه یا بانوی دیپلمه (ریاضی ـ بازرگانی) آشنا بزبان انگلیسی .

واجدین شرایط میتوانند همه روزه بجز پنجشنبه و ایام تعطیل از ساعت ۸ الی ۱٤ به کارگزینی شرکت واقع در خیابان‌کوشك انتهای ارباب‌جمشید شمالی مراجعه فرمایند .

شرکت صنایع هواپیمائی ایران

افراد متخصص درمشاغل زیر را بامزایای فوق‌العاده شغلی جهت کار درتهران بهمکاری دعوت مینماید .

۱ـ مهندس ساختمان،
٤ سال تجربه و آشنائی کامل بزبان انگلیسی .

۲ـ مهندس الکترونیك،
٤ سال تجربه در امور مخابرات و آشنائی کامل بزبان انگلیسی

۳ـ مهندس مکانیك،
٤ سال تجربه و آشنائی کامل بزبان انگلیسی .

٤ـ سکرتر، دیپلم متوسطه با ۳ سال تجربه و آشنائی کافی بزبان انگلیسی .

٥ـ ماشین نویس،
دیپلم متوسطه با ۲ سال تجربه و آشنائی به تایپ فارسی و لاتین .

٦ـ اپراتور کامپیوتر،
دیپلم متوسطه با ۳ سال تجربه .

۷ـ تلفنچی، دیپلم متوسطه با ۲سال تجربه و آشنائی کافی به‌زبان‌انگلیسی .

۸ـ نظافتچی، دارا بودن‌مدرك ششم ابتدائی .

از واجدین شرایط که در سازمان‌های‌دولتی وسازمان های وابسته شاغل نبوده دعوت‌می‌شود به‌کارگزینی شرکت واقع در خیابان پهلوی ، جنوب پارك ساعی شماره ۱۰۹۱ مراجعه‌نمایند .

مهندسان مشاور جهت نظارت مقیم ساختمان دراهواز

یکنفر مهندس راه و ساختمان یا آرشیتکت با حداقل ٥سال‌سابقه نظارت بعداًاتمام‌دانشکده را استخدام می نماید .

جهت تعیین وقت مصاحبه از ساعت ۸ تا ۱۸ با تلفن ۸٥۰۹٦۸ و ۸٥۷٦۸۳ تماس حاصل فرمایند .

حسابداروزیده

برای انجام امور حسابداری ، یك شرکت معتبر ، نیازمند تعدادی حسابدار ورزیده میباشد .

لطفا درخواست خود را با ذکر سوابق شغلی و مدارك تحصیلی براهنمای شماره ۲٥٦ روزنامه اطلاعات ارسال دارید .

آگهی استخدام

شرکت سهامی تولیدو انتقال‌نیروی برق‌ایران (توانیر) وابسته به وزارت نیرو بمنظور تکمیل کادرفنی‌خود درشهرستانهای (اهواز ـ بندر عباس ـ زرندکرمان ـ کرمانشاه ـ لوشان و میاندوآب) تعدادی لیسانسیه برق، مکانیك ، فیزیك و شیمی را از طریق مصاحبه انتخاب و استخدام مینماید. داوطلبین واجد شرایطمیتوانند با در دست داشتن مدارك زیر جهت ثبت نام و کسب اطلاعات بیشتر حداکثر تا تاریخ ٥ر٥ر۳٦ به اداره استخدام این شرکت واقع در تهران میدان ونك ـ خیابان برزیل، مراجعه نمایند .

۱ـ اصل‌و فتوکپی شناسنامه
۲ـ اصل و فتوکپی آخرین مدرك تحصیلی
۳ـ اصل و فتوکپی برك پایان خدمت وظیفه یا معافیت دائم
٤ـ یك قطعه عکس ٤ × ۳

کارخانه تولیدات شرکت سهامی خاص ژنرال الکتریك‌ایران

استخدام‌مینماید

۱ـ مکانیك‌درجه‌یك‌ماشین‌آلات صنعتی(باحداقل۱٥سال‌سابقه‌کار مفیددرکارخانه‌های‌تولیدی)۳نفر

۲ـ تراشکاروقالب‌سازدرجه‌یك حداقل ۵ سال سابقه‌کار درکارخانه های تولیدی — ۲ نفر

۳ـ تکنیسین‌درجه۱برق (فوق دیپلم فنی در رشته مربوطحداقل۵ سال سابقه کار مفیددرکارخانه های‌تولیدی) — ۲ نفر

٤ـ لوله‌کش‌درجه۱ (با حداقل۵سال‌سابقه‌کار درکارخانه های تولیدی) — ۲ نفر

افراد فوق چنانچه واجد شرایط مطلوب باشند باحقوق و مزایای مکفی استخدام خواهند شد

داوطلبان واجد شرایط میتوانندبه کارگزینی کارخانه تولیدات شرکت واقع در کیلو متر ۸ جدید جاده مخصوص کرج بین کارخانه های‌مینو و کیم مراجعه نمایند. تلفن ۹۷٦۰۲٥ ـ ۹٥۲٤۰٥

شرکت سهامی خاص ژنرال الکتریك ایران

استخدام کارگرساده

الیاف ـ شرکت سهامی عام

تعدادی کارگر ساده باسواد خواندن و نوشتن با حقوق‌ومزایای مکفی‌بشرح‌زیر استخدام میکند .

حقوق قابل توجه
پاداش بهره‌وری
پاداش سالیانه
سود ویژه قابل توجه
امکان خرید ارزان از فروشگاه تعاونی
استفاده از غذای گرم رستوران
سرویس ایاب و ذهاب در تمام نقاط شهر (باستثنای شمیرانات)
برخورداری از مزایای‌بیمه‌و بازنشستگی و خدمات درمانی

شرایط
حداکثر سن ۳٥ سال
انجام‌خدمت نظام‌یامعافیت‌دائم
نحوه کار سه‌شیفت‌خواهد بود

متقاضیان میتوانند بین ساعات۷الی ۱۸ به نشانی اداره استخدام تهران واقع در ۲۰ متری فلاح جنب درمانگاه خصوصی داریوش و یابین ساعات ۷ الی۱٥ مستقیما بکارگزینی کارخانه واقع در جاده قدیم‌کرج‌کیلو متر ۱۸ اول جاده شهریار مراجعه نمایند .

آگهی استخدام

شرکت ملی صنایع مس‌ایران به دو نفر خانم با حداقل تحصیلات دیپلم متوسطه ، آشنائی کامل‌به تایپ فارسی و لاتین نیازمند است .

شرایط استخدام :

۱ـ تابعیت ایران
۲ـ عدم سوءپیشینه
۳ـ دارابودن‌ورقه‌معافی یاپایان خدمت

از متقاضیان دعوت می شود که همه روزه لغایت ۳ر٥ر۲٥۳٦ باستثناء پنجشنبه ها از ساعت٥ر۸ صبح تا ٥ر٤ بعد از ظهر جهت تکمیل پرسشنامه استخدامی به شرکت ملی‌صنایع مس ایران واقع در بلوار الیزابت دوم شماره٥مراجعه نمایند.

نیازمندیهای روزنامه اطلاعات تلفنی آگهی می پذیرد

املاك و مستغلات ۳۱۱۲۳۰-۳۱۱۲۲۹

نیازمندیهای اطلاعات

تلفنهای: ۳۱۱۲۲۷-۳۱۲۴۱۳

نیازمندیهای اطلاعات تلفنی آگهی میپذیرد

شرکت سهامی کنتورسازی ایران (عام)

جهت انجام امور گمرکی دو نفر دیپلمه استخدام می نماید.
متقاضیان به آدرس خیابان کریم‌خان زند ـ مقابل شاه‌عباس ـ ساختمان آ اگ ـ تلفن ۸۳۹۱۲۵ مراجعه فرمایند.

شرکت مهندسین مشاور

یکنفر مهندس تاسیسات باتجربه را استخدام مینماید داوطلبین با تلفن ۲۳۳۶۸۵ تماس حاصل فرمایند.

تایپیست

گروه صنعتی خاور (شرکت سهامی عام) از تعدادی ماشین نویس زن و مرد در صورت تسلط کامل به تایپ فارسی و یا لاتین جهت همکاری دعوت می نماید.
متقاضیان واجد شرایط میتوانند به کارگزینی گروه صنعتی خاور (شرکت سهامی عام) واقع در بلوار الیزابت نبش کوچه سوم مراجعه نمایند.

کارمند دفتری

یك شرکت معتبر نیازمند تعدادی کارمند زن و مرد برای انجام امور اداری و دفتری خود میباشد.
متقاضیان بایستی درخواست خود را همراه با ذکر مشخصات و سوابق تحصیلی به راهنمای شماره ۲۵۷ روزنامه اطلاعات ارسال دارند

مورد نیاز خرید یا اجاره

زمینی در حدود ر ۲۰۰۰۰ متر باه تا ۶ هزار متر سالن و ۴۰۰ تا ۵۰۰ متر ساختمان اداری حوالی جاده قدیم کرج یا اوائل جاده ساوه ظرف خرید یا اجاره مورد نیاز است. علاقمندان میتوانند باذکر مشخصات زمین و محل آن با راهنمای شماره ۲۵۲ روزنامه اطلاعات مکاتبه نمایند.

استخدام

شرکت بازرگانی اورانوس افراد واجد شرایط را به همکاری دعوت مینماید.
بازاریاب باتجربه در فروش ساعت ۲ نفر
مستخدم یك نفر
واجدین شرایط می توانند همه روزه از ساعت ۹ صبح الی ۷ بعداز ظهر به نشانی خیابان فردوسی چهارراه اسلامبول نبش خیابان نادری گالری گلشن طبقه دوم شماره ۴۳ شرکت بازرگانی اورانوس مراجعه فرمایند.

آگهی استخدام

شرکت ایران پرشاب افراد زیر را فورا استخدام میکند.
۱ـ فروشنده مواد غذائی تمام‌وقت باتحصیلات حداقل سیکل متوسطه که دارای موتورسیکلت شخصی و گواهینامه رانندگی باشد ۳ نفر باحقوق وپورسانت خوب.
۲ـ تحصیلدار با تحصیلات حداقل سیکل متوسطه و ضامن معتبر که دارای موتورسیکلت شخصی و گواهینامه رانندگی باشند ۱۰ نفر.
۳ـ کارگر انبار و تحویل کالا با سواد مختصر و ضامن معتبر ۱ نفر.
متقاضیان میتوانند روز های شنبه الی ۴ شنبه بین ساعت ۲ الی ۶ بعداز ظهر با تلفن ۸۳۷۵۵۶ تماس بگیرند.

کارآموز

تعدادی کارگر ساده با تحصیلات سیکل اول پس از یکدوره کار آموزی برق استخدام میشوند.
داوطلبین ۷٫۵ تا ۹٫۵ صبح به خیابان ویلا خیابان دامغان شماره ۶ مراجعه نمایند.

موسسه شکوه افراد زیر را جهت همکاری دعوت می نماید.
۱ـ چندنفر راننده
۲ـ کنترلر کارت
واجدین شرایط میتوانند همه روزه از ساعت ۸ صبح الی ۸ شب بدفتر کارگزینی خیابان شاهرضا جنب سینما بب آموزشگاه شکوه آقای همت آزاد مراجعه نمایند. ۱ـ۲

دعوت به همکاری

شرکت هماس به عده‌ای دیپلمه برای امور حسابداری نیازمند است خواهشمند است باتلفن ۹ـ۹۶۱۰۹۵ تماس بگیرید.

آگهی استخدام

یك واحد تولیدی در اصفهان به تعداد ۱۰ نفر کارگر فنی باحداقل تحصیلات ششم ابتدائی نیازمند است متقاضیان میتوانند همه‌روزه بین ساعت ۱۷ الی ۱۹ به‌نشانی خیابان عباس‌آباد شماره ۱۰۶ مراجعه و یا با تلفن ۳۶۲۵۵ تماس حاصل نمایند.

شرکت اشپران

افراد زیر را استخدام مینماید
۱ـ چهار نفر زن جهت قسمت حسابداری وتایپ و فایلینك.
۲ـ سه نفر تحصیلدار با تضمین.
۳ـ یکنفر وارد بامور حسابداری
۴ـ یکنفر آبدارچی مرد سن بین ۲۲ تا ۳۰ سال
داوطلبین به آدرس خیابان تاج برق آلستوم روبروی تعمیرگاه مجاز پیکان طبقه دوم پلاك ۵۹۲ مراجعه یا با تلفن ۹۷۴۰۶۸ از ساعت ۸ صبح تا ۱۲ و ۴ بعداز ظهر تا ۷ تماس حاصل نمایند.

استخدام

مشاغل مشروطه زیر مورد احتیاج است.
۱ـ صندوقدار باتجربه وضامن معتبر
۲ ـ حسابدار باتجربه وآشنائی به دفاتر معین
۳ـ دیپلمه برق یا میکانیك با ۲ سال تجربه سرپرستی
۴ـ دیپلمه برق
۵ـ دروپنجره ساز شیفت شب و روز
۶ـ جوشکار کاربیت شیفت شب وروز
۷ـ فرزکار شیفت شب
۸ـ ورقکار شیفت شب وروز
۹ـ راننده لیفتراك شیفت روز
۱۰ـ نگهبان باضامن معتبر شیفت روز
۱۱ـ راننده با ۱۰ سال سابقه و سن حدود ۴۰ سال
۱۲ـ کارگر ساده
داوطلبین ۷٫۵ تا ۹٫۵ صبح به خیابان ویلا خیابان دامغان شماره ۶ مراجعه نمایند.

یك شرکت مهندسین مشاور ایرانی و آمریکائی افراد ذیل را که دارای تبعیت ایرانی و حداقل ۵ سال تجربه باشند استخدام مینمایند.

۱ـ تکنیسین راه و ساختمان برای خوزستان با آشنائی لازم به زبان انگلیسی
۲ـ ماشین‌نویس فارسی برای تهران باحداقل سرعت ۱۵۰ حرف در دقیقه
۳ـ نظافتچی برای تهران به صورت نیمه‌وقت از ساعت ۱۶ الی ۲۱
خواهشمند است علاقه‌مندان شخصا به دفتر این شرکت واقع درشماره ۲۴۸ خیابان تخت طاووس مقابل میرعماد همه روزه جز پنجشنبه ها و تعطیلات رسمی بین ساعت ۸ الی ۱۱٫۵ صبح مراجعه فرمایند.

شرکت داروئی ایران اورگانون

واقع درکیلومتر ۹ جاده مخصوص کرج احتیاج به تعدادی تکنیسین آزمایشگاه باتحصیلات زیردارد:

۱ـ دیپلم طبیعی
۲ـ فوق دیپلم در رشته شیمی

علاقمندان میتوانند از شنبه تا چهارشنبه بین ساعت ۸ الی ۴ بعداز ظهر با تلفنهای ۸۴۱۱۱۹ـ ۸۴۲۱۲۷ تماس حاصل نمایند.

«راننده»

یك شرکت تولیدی معتبر احتیاج فوری بتعدادی راننده دارد.
متقاضیان بایستی درخواست خود را همراه با ذکر مشخصات و براهنمای شماره ۲۵۴ روزنامه اطلاعات ارسال دارند.

شرکت نفت پارس
PARS OIL CO.

شرکت نفت پارس
جهت مشاغل زیر افراد واجد شرایط را به همکاری دعوت می‌نماید.
۱ـ راننده مینی‌بوس باحداقل یک سال تجربه
۲ـ برق کار صنعتی (درجه۲)
۳ـ مکانیک ابزار دقیق (درجه۲)
۴ـ مکانیک ماشین‌آلات صنعتی (درجه۲)
۵ـ کارگر نیمه فنی
دارا بودن معافیت خدمت نظام و تحصیلات ابتدائی الزامی است. آدرس کیلو متر ۲۷ جاده مخصوص کرج بعد ازدو راهی کارو انسراسنگ پالایشگاه نفت پارس

شرکت مشاورین مدیریت و کامپیوتر جهت کادر پروژه‌های خود احتیاج به افراد زیر دارد

تعدادی لیسانسیه مرد (فیزیك، ریاضی، علوم)

شرایط استخدام

۱ـ تابعیت ایران
۲ـ نداشتن تعهد تحصیلی
۳ـ آشنائی کامل بزبان انگلیسی
۴ـ برگ معافیت نظام یا خاتمه خدمت
۵ـ امکان انجام ماموریت در خارج از تهران
از واجدین شرایط تقاضا میشود برای مصاحبه روز های شنبه تا چهارشنبه از ساعت ۸ الی ۱۲ از ۱ الی ۴ بعدازظهر به دفتر مرکزی شرکت خیابان امیرآباد روبروی پارك فرح خیابان نوذری شماره ۲۰ مراجعه نمایند.

مترور ساختمان

مترور کارهای ساختمانی با حداقل ۵ سال سابقه کار جهت تهران مورد نیاز است متقاضیان از ساعت ۸ الی ۱۴ با تلفنهای ۸۵۴۲۷۲ـ۸۵۶۲۳۲ تماس حاصل نمایند.

آجر فشاری

بهر مقدار موجود است
۸۲۶۱۹۵

آگهی دعوت

بستانکاران شرکت اسکیدمور، اوینگز اند مریل وشرکاء (در حال تصفیه).

Skidmore, Owings & Merrill va Shoraka

نوبت سوم

در اجرای ماده ۲۲۵ لایحه قانونی اصلاح قسمتی از قانون تجارت بدینوسیله از کلیه بستانکاران واشخاصیکه ادعائی علیه شرکت مذکور دارند دعوت میشود که ظرف مدت ۶ ماه از تاریخ انتشار نوبت اول این آگهی بنشانی: تهران خیابان فرح شمالی بالاتراز تکش کوچه شریف پلاك ۱۴ر۲ طبقه چهارم (موسسات حسابرسی و خدمات مدیریت حامی) مراجعه نمایند. بدیهی است پس از انقضای مدت مذکور هیچگونه ادعائی علیه شرکت پذیرفته نخواهد شد.

مدیران تصفیه

فریدوحدت ـ سیامك نوربخش

قابل توجه صاحبان کارخانه

آجر

سوخت پاش نوع جدید

۱ـ پیستونی است، پمپ ندارد ومستقیما با انژکتور کار میکند.
۲ـ احتیاج به وسایل یدکی و متخصص ندارد و از دوام طولانی برخوردار است.
اکنون در مشهد مشغول بکار است.
برای کسب اطلاعات بیشتر با شماره تلفن ۶۶۲۳۹۲ و یا آدرس شاهرضا مقابل دانشگاه تهران ۲۷۸ طبقه اول آپارتمان شماره ۳ شرکت اف ـ پی ـ دی مراجعه فرمائید.

آگهی استخدام

شرکت پشتیبانی و نوسازی هلیکوپتر های ایران برای تامین و تکمیل نیروی انسانی مورد نیاز خود شمارا باحقوق مکفی فوق‌العاده شغل ـ مزایای بازنشستگی ـ خدمات رفاهی شامل (دفترچه‌خواربار، ایاب وذهاب، بیمه‌های درمانی، تامین مسکن در آینده‌ای بسیار نزدیك) وبهره‌برداری از دوره‌های مختلف آموزشی به‌زبان انگلیسی در مشاغل وتخصص های مشروحه زیر به همکاری دعوت مینماید.

ردیف	تخصص	تحصیلات
۱	پزشك عمومی	دکترا در طب
۲	متخصص کامپیوتر	لیسانس و یا فوق‌لیسانس در رشته مربوطه
۳	مهندس هواپیما	لیسانس و یا فوق‌لیسانس در رشته مربوطه
۴	مهندس صنایع	لیسانس و یا فوق‌لیسانس در رشته مربوطه
۵	مترجم زبان انگلیسی	لیسانس و یا فوق‌لیسانس در رشته مربوطه
۶	برنامه‌نویس	لیسانس و یافوق لیسانس در رشته ریاضیات
۷	متخصص آموزش	لیسانس و یافوق لیسانس در رشته مربوطه
۸	متخصص امور مالی	لیسانس و یافوق‌لیسانس در رشته حسابداری
۹	مشاغل موردنیاز	لیسانس و یا فوق لیسانس در رشته اقتصاد
۱۰	شیمیست	لیسانس و یا دیپلم در رشته مربوطه
۱۱	مکانیك	دیپلم و یافوق دیپلم فنی
۱۲	ماشین‌نویس فارسی ولاتین	دیپلم دبیرستان (دارابودن مدرك ماشین‌نویسی)
۱۳	بهیار	مدرك تخصصی بهیاری
۱۴	انباردار	دیپلم دبیرستان (دارابودن مدرك انبارداری)
۱۵	بایگان و کارمند اداری	دیپلم دبیرستان (حداقل سه‌سال سابقه‌کار)
۱۶	متخصص آتش‌نشانی	تحصیلات دبیرستانی
۱۷	نگهبان	تحصیلات دبیرستانی
۱۸	متصدی تعمیر شوفاژ	ششم ابتدائی
۱۹	لوله‌کش	ششم ابتدائی
۲۰	برقکار	ششم ابتدائی
۲۱	راننده	ششم ابتدائی
۲۲	باغبان	تحصیلات ابتدائی
۲۳	کارگر ساده (نظافتچی)	تحصیلات ابتدائی

شرایط عمومی:

۱ـ دارا بودن گواهی پایان خدمت سربازی یا معافیت دائم برای ردیفهای ۱۴، ۱۵، ۱۶، ۱۸ الی ۲۳
۲ـ دارابودن گواهی پایان خدمت سربازی برای ردیف ۱۷ (نگهبانی)
۳ـ شاغل نبودن در سازمان های دولتی و وابسته
۴ـ ردیف‌های ۲، ۳ و ۴ تسلط کامل به زبان انگلیسی
۵ـ ردیف‌های ۶، ۷، ۸، ۹ و ۱۰ آشنائی به زبان انگلیسی
۶ـ پذیرفته شدن در کلیه مراحل استخدامی
از داوطلبان درخواست میشود بمنظور کسب اطلاعات بیشتر و ثبت‌نام با در دست داشتن دو قطعه عکس فقط در روزهای شنبه، یکشنبه، سه‌شنبه و چهارشنبه از ساعت ۸۰۰ الی ۱۲۰۰ به نشانی: امیرآباد شمالی، سه راه فرخ‌زاد، ساختمان پری، مدیریت پرسنل (دایره استخدام) مراجعه فرمایند.

توجه

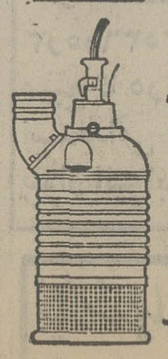

پارتی جدید الکترو پمپهای کف‌کش شناور گریندکس ساخت سوئد با آبدهی ۶۰۰ الی ۶۰۰۰ لیتر و برای ارتفاع ۱۴ الی ۶۰ متر بتهران رسید

شرکت ایران مینتک

خیابان حافظ کوچه لطیفی پلاك ۳۴
تلفنهای ۶۴۶۷۶۷ـ ۶۶۳۶۶۸ و ۶۶۳۶۹۱ و ۶۶۴۰۸۶
نمایشگاه: خیابان سعدی جنوبی پاساژ رضاپور ـ شماره‌های ۱۶ و ۱۷ مقابل کوچه مهران تلفن ۳۱۵۷۴۰

ازامروزاین قانون حاکم برواحد...

بقیه از صفحه ۲۰

مذکور در این بند قطعی است .

تبصره ۱ـ در صورتیکه مستاجر دو بارظرف یکسال در اثر اخطار یا اظهارنامه مذکور دربند ۹ این ماده اقدام به پرداخت اجاره بها کرده باشد و برای بار سوم اجاره بها را در موعد مقرر بموجر نپردازد و یا در صندوق ثبت تودیع ننماید موجر میتواند باتقدیم دادخواست مستقیما از دادگاه درخواست تخلیه عین مستاجره را بنماید. حکم دادگاه در این مورد قطعی است.

تبصره ۲ـ در صورتیکه مورد اجاره‌بمنظوری غیراز کسب یا پیشه‌یا تجارت‌اجاره داده شود از هر حیث تابع مقررات مربوط به اجاره محل سکنی خواهد بود.

تبصره ۳ـ در مورد بند شش این ماده اگر مستاجر مرکز فساد که قانونا دائر کردن آن ممنوع است در مورد اجاره دایر نماید دادستان علاوه بر انجام وظایف قانونی‌خودبه‌محض صدور کیفر خواست به درخواست موجر مورد اجاره را در اختیار موجر قرار میدهد.

تبصره ٤ـ در صورتیکه مستاجر محل سکنی درشهر محل سکونت‌خود مالکیک واحد مسکونی باشدموجر حق داردپس‌از انقضاء مدت اجاره تقاضای تخلیه مورد اجاره را بنماید.

ماده ۱۵ـ علاوه‌بر موارد مذکور در ماده‌قبل درموارد زیر نیز پس از انقضاء مدت اجاره درخواست تخلیه‌محل کسب یا پیشه یا تجارت از دادگاه حائز است.

۱ـ تخلیه‌بمنظور احداث ساختمان جدید مشروط‌بر اینکه پروانه ساختمانی یا گواهی شهرداری مربوط ارائه شود. و شهرداری‌ها مکلفند در صورت مراجعه مالک بارعایت مقررات‌مربوط پروانه ساختمان‌و یاگواهی مورد نظر را صادر و به مالک تسلیم نمایند.

۲ـ تخلیه‌بمنظور احتیاج شخص موجر برای کسب‌یا پیشه یا تجارت.

۳ـ در صورتیکه محل کسب یاپیشه‌یا تجارت‌مناسب برای سکنی هم باشد ومالک برای سکونت خود یااولاد یا پدر یا مادر یا همسرخود درخواست تخلیه نماید.

در موارد سه گانه فوق دادگاه ضمن صدور حکم تخلیه به پرداخت حق کسب یا پیشه یا تجارت نیز حکم خواهد داد.

ماده ۱٦ـدرموارد‌مذکور در ماده قبل و همچنین در موارد مذکور در بند ۳ و ٤ ماده ۱٤ هرگاه مالک حسب مورد تا ششماه از تاریخ تخلیه شروع به ساختمان نکند یا حداقل مدت یکسال از محل‌مورداجاره بنحویکه ادعا کرده استفاده ننمایدبه درخواست مستاجر سابق بپرداخت مبلغی معادل‌یکسال اجاره بهایا اجرت‌المثل‌مورد اجاره در حق او محکوم خواهد شد مگر آنکه ثابت شود تاخیرشروع ساختمان باعدم استفاده از مورداجاره در اثر قوه قاهره یا مبتنی بر علل و جهاتی خارج از اراده مالک بوده است.

تبصره ـ در صورتیکه‌در ملک مورد تخلیه مستاجرین متعددی باشند و موجر تقاضای تخلیه سایر قسمتها را نیز نموده‌باشد مهلت‌فوق از تاریخ‌تخلیه آخرین‌قسمت شروع خواهد شد.

ماده ۱۷ـ درتمام مواردی که تخلیه عین مستاجره در نتیجه اجرای‌حکم یا به‌ترتیب مقرر در ماده ۱۳ صورت میگیرد باید از طرف دادگاه بدفترخانه تنظیم کننده سند اجاره اعلام شود تا در ستون‌ملاحظات ثبت‌اجاره‌قید گردد.

فصل پنجم ـ حق کسب‌یاپیشه یا تجارت

ماده ۱۸ـ میزان حق کسب یا پیشه یا تجارت که در این قانون و قوانین دیگر قید شده است برمبنای اصول وضوابطی که آئین‌نامه آن از طرف وزارتخانه‌های دادگستری و مسکن و شهرسازی تهیه و به تصویب کمیسیونهای مربوط مجلسین خواهد رسید ، تعیین میگردد.

ماده۱۹ـ درصورتیکه‌مستاجر محل کسب یا پیشه یا تجارت بموجب اجاره‌نامه‌حق انتقال به غیر داشته باشد میتواند برای حسان شغل یا مشابه آن منافع مورد اجاره را با سند رسمی بدیگری انتقال دهد.

هرگاه در اجارنامه حق انتقال بغیر سلب شده یااجاره نامه‌ای دربین نبوده و مالک راضی به انتقال بغیرنباشد باید درمقابل تخلیه مورد اجاره ، حق کسب یا پیشه یا تجارت مستاجررا بپردازد والامستاجر میتواند برای تنظیم سندانتقال بدادگاه مراجعه کند. در این صورت دادگاه حکم به تجویز انتقال منافع مورد اجاره بغیر و تنظیم سندانتقال در دفترخانه تنظیم‌کننده سند اجارنامه‌سابق یا دفترخانه نزدیک ملک (اگر اجارنامه رسمی دربین‌نباشد) صادر ورونوشت آنرابدفترخانه مربوط ارسال مینماید و مراتب را بموجر نیز اعلام خواهد نمود. مستاجرجدید از هرحیث نسبت‌بتمام‌شرایط اجاره قائم‌مقام مستاجر سابق خواهد بود.

هرگاه ظرف ششماه از تاریخ ابلاغ‌حکم قطعی‌منافع مورد اجاره با سند رسمی به مستاجر جدید انتقال‌داده نشود حکم مزبور ملغی‌الاثر خواهد بود.

تبصره ۱ـ در صورتیکه مستاجر بدون رعایت‌مقررات این ماده مورد اجاره رابه دیگری واگذار نماید موجر حق درخواست تخلیه را خواهد داشت و حکم‌تخلیه علیه متصرفیا مستاجراجرا خواهد شد.ودر این مورد مستاجر یا متصرف حسب مورد استحقاق دریافت‌نصف حق کسب و پیشه یاتجارت را خواهد داشت.

تبصره ۲ـ حق کسبیا پیشه یا تجارت به مستاجر همان محل اختصاص دارد و انتقال‌آن به مستاجرجدید فقط با تنظیم سند رسمی معتبر خواهد بود.

فصل ششم ـ تعمیرات

ماده ۲۰ـ تعمیرات کلی و اساسی مورد اجاره که مربوط به اصل بنا یا تاسیسات عمده منصوبه در آن از قبیل دستگاه های حرارت مرکزی و تهویه و آسانسور باشدبعهده موجر است و تعمیرات جزئی و همچنین تزئین و تعمیری‌که مربوط به استفاده بهتر از مورد اجاره باشد باستاجر خواهد بود.

ماده ۲۱ـ رسیدگی به اختلاف بین‌موجر ومستاجر راجع به تعمیرات با دادگاه است.در صورتیکه موجر تعمیرات کلی مورد حکم دادگاه را در مهلتی که از طرف دادگاه تعیین میشود انجام ندهد مستاجر میتواند برای فسخ اجاره بدادگاه مراجعه کند یا از دادگاه درخواست کند باو اجازه داده شود تعمیرات مزبور رابا نظارت دائره اجرا انجام داده مخارج آنرا حداکثر تامعادل شش ماه اجاره بها بحساب موجر بگذارد .

ماده ۲۲ـ هرگاه مستاجر مانع مالک ازانجام تعمیرات ضروری‌شود دادگاه‌مستاجر را برفع ممانعت ملزم ومهلت مناسبی برای انجام تعمیرات تعیین مینماید .

در صورت‌ادامه ممانعت، دادگاه میتواند حکم بتخلیه موقت بنا برای مدت مذکور بدهد . در هر حال مستاجر مسئول خسارتی است که‌در نتیجه ممانعت از تعمیر بنا حاصل شده باشد .

تبصره ـ رسیدگی به دعاوی مذکوردرمادتین ۲۱ و ۲۲ خارج از نوبت و بدون رعایت تشریفات دادرسی صورت خواهد گرفت و حکم دادگاه قطعی است .

ماده ۲۳ ـ اقامه دعوی تخلیه از طرف موجر مانع رسیدگی بدعوی تعمیرات نیست ،هرگاه دادگاه حکم به تخلیه مورد اجاره صادر نموده باشد و حکم مزبور قطعی نباشد حکم الزام به تعمیر در صورت فسخ حکم تخلیه به ترتیب مقرر درماده ۲۱ قابل اجرا خواهدبود.

ماده ۲٤ـ در صورتیکه مستاجر در مورد اجارمحق استفاده از انشعاب آب یا برق یا تلفن یا گازیاتاسیسات حرارت مرکزی یا تهویه یا آسانسور و امثال‌آن داشته باشد موجر نمیتواند جزدر مورد تعمیرات ضرورت آن را قطع‌یاموجبات قطع آنرا فراهم نماید مگر اینکه مستاجر بهای مصرف خود را طبق شرایط اجاره نپرداخته باشد .

در صورت تخلف،دادگاه بدرخواست مستاجر فورا بدون رعایت تشریفات دادرسی موضوع را مورد رسیدگی‌قرار داده‌معدالاقتضا ترتیب وصل آنرا خواهد داد .

دستور دادگاه بلافاصله قابل اجرا است . موجر میتواند ظرف ده روز از تاریخ ابلاغ دستور دادگاه به آن اعتراض کند اعتراض در همان دادگاه رسیدگی میشود و تصمیم دادگاه قطعی است .

تبصره ۱ـهرگاه علت‌قطع جریان برق یا آب یا تلفن‌و غیره بدهی موجریه سازمان های مربوط بوده‌و اتصال مجدد مستلزم پرداخت بدهی مزبور باشد و همچنین در صورتی‌که اتصال و بکار انداختن مجدد مستلزم پرداخت بدهی مزبور باشد و همچنین در صورتی که اتصال وبکار انداختن‌مجدد تاسیسات فوق مستلزم هزینه باشد مستاجر میتواند بر اساس قبوض سازمان های مربوطه وجوه مذکور را بپردازد و از اولین اجاره بها کسر نماید .

تبصره ۲ـتعمیرات تاسیسات و قسمت های مشترک آپارتمان‌های مشمول قانون تملک آپارتمان‌هاتابع‌مقررات مربوطه‌خود خواهدبود.

ماده ۲۵ـهرگاه‌مالک‌قصد فروش ملک خود را داشته یا بخواهد وضع ملک راازجهت امکان وجود خرابی یا کسر و نقصان در آن ، مشاهده نماید و متصرف ملک مانع از رویت خریدار یا مالک گردد ، مالک یا نماینده قانونی او میتوانند برای رفع ممانعت بدادستان یا دادرس دادگاه بخش مستقل محل وقوی ملک مراجعه کند .

دادستان‌یادادرس دادگاه حسب مورد به مامورین شهربانی یا ژاندارمری و یا مامورین اجرادستور میدهد تا خریدار و مالک بمعیت مامورین ملکرا رویت‌یمایند تشخیص ضرورت امر در حدود متعارف با مقام‌صادر کننده دستور است .

ماده ۲٦ـ رسیدگی بکلیه دعاوی موضوع این‌قانون در دادگاه شهرستان و در نقاطی که دادگاه شهرستان نباشد در دادگاه‌بخش‌مستقل بعمل می‌آید .

مگر دعاوی راجع بدولت که منحصرا در دادگاه شهرستان رسیدگی میشود- حضوری محسوب میشود حکم دادگاه در هر صورت قابل پژوهش است مگر در مواردی که خلاف آن مقرر شده شده باشد .

رسیدگی به‌دعاوی مربوط به اطاق های استجاری کماکان درصلاحیت شورای داوری است .

تبصره ـ در موردی که میزان خواسته در تقاضای تعیین اجاره بهای ماهانه زائد برچهار هزار ریال نباشد حکم دادگاه قطعی است .

ماده ۲۷ـ در مواردیکه حکم تخلیه صادر میشود دادگاه ضمن صدور حکم مهلتی که از ده روز کمتر واز دو ماه بیشتر نباشد برای تخلیه تعیین مینماید . حکم تخلیه مدارسی که با اجازه رسمی مقامات صلاحیتدار تاسیس شده در تعطیلات تابستان اجرا خواهد شد .

تبصره ۱ـ در مواردیکه حکم تخلیه با پرداخت حق کسب یا تجارت صادر می‌شود مهلت های مذکور در این ماده از تاریخ تودیع یا پرداخت وجه‌مزبور شروع خواهد شد .

تبصره ۲ـ در مواردیکه حکم تخلیه بعلت‌عدم پرداخت اجاره بها صادر میشود حداکثر مهلت۱۵روزخواهد بود.

ماده ۲۸ ـ در مواردی که حکم تخلیه عین‌مستاجره با پرداخت حق کسبیاپیشه و یا تجارت صادر و قطعی میشود موجر مکلف است ظرف سه ماه ازتاریخ ابلاغ حکم قطعی وجه معینه رادر صندوق دادگستری تودیع یا ترتیب پراخت آن را به مستاجر بدهدوالاحکم‌مزبور ملغی‌الاثر خواهد بود مگر اینکه طرفین بمدت بیشتری توافق کرده باشند . در سایر مواردنیز هرگاه‌موجر ظرف یکسال از تاریخ ابلاغ حکم قطعی تقاضای صدور اجرائیه ننماید حکم صادر شده ملغی‌الاثر است مگر اینکه بین موجر و مستاجر برای تاخیرتخلیه توافق‌شده باشد .

تبصره‌مدت های مذکور در ماده فوق‌نسبت باحکامی که در زمان اجرای قانون روابط مالک و مستاجر مصوب ۱۳۳۹ (۲۵۱۹ شاهنشاهی) صادر و قطعی گردیده از تاریخ اجرای این قانون شروع میشود .

ماده ۲۹ـوزارت دادگستری از بین کارشناسان رسمی عده‌ای را بمنظور اجرای این قانون حداکثر برای دو سال انتخاب و بدادگاه ها معرفی مینماید و تا زمانی که تجدید انتخاب به عمل نیامده دادگاه ها از کار- شناسان مزبور استفاده خواهند کرد .

طرز تعیین و شرایط انتخاب و میزان حق‌الزحمه کارشناسان بموجب‌آئین‌نامه وزارت دادگستری است .

در نقاطی که وزارت دادگستری کارشناس معرفی ننماید طبق مقررات عمومی مربوط بکارشناسی عمل خواهد شد .

ماده ۳۰ ـ کلیه طرق مستقیم یا غیر مستقیم که طرفین بمنظور جلوگیری از اجرای مقررات این قانون اتخاذ نمایند پس از اثبات در دادگاه بلااثر و باطل اعلام خواهد شد .

ماده ۳۱ـ این قانون در نقاطی اجراء میشود که تاکنون قانون روابط‌مالک و مستاجر مصوب خرداد ۱۳۳۹ (۲۵۱۹ شاهشاهی) در آن نقاط بمرحله اجراء گذاشته شده یا وزارت دادگستری‌باجلب نظروزارت مسکن و شهر سازی لزوم اجرای آنرا آگهی نماید در سایر نقاط رابطه موجر و مستاجر براساس قوانین و مقررات عمومی‌خواهد بود.

ماده ۳۲ ـاز تاریخ‌اجرای این قانون ، قانون روابط مالک ومستاجر مصوب‌سال ۱۳۳۹ (۲۵۱۹ شاهنشاهی) و سایر قوانین‌و مقرراتی‌که مغایر با این‌قانون است لغو میشود.

نیازمندی های اطلاعات تلفنی آگهی قبول میکند
تلفنهای ۳۱۱۲۲۴-۳۱۱۲۲۵ ۳۱۱۲۲۹-۳۱۱۲۳۰

تورمشهد
حرکت ۱۵ مرداد ۱۰ روزه مبلغ ۱۴۲۰ شامل رفت و برگشت باهواپیما ـ اقامت در هتل نهار ـصبحانه ـ شام ۲۶۶۷۳۲

موکت
مرکز نصب و پخش انواع موکت ۶۴۸۰۰۱

پرده بصورت منظره
مرکز تولید و پخش - پدیده‌ای نودر بخاورمیانه ۶۴۸۰۰۱

دریاشهر
شهرکی ایده‌آل-ساحلی خیال‌انگیز
برای بازدید و انتخاب ویلا موردنظر خودکه به سبک های خاص و دل‌پسند ایرانی ساخته‌شده است به محل شهرک واقع در کیلومتر ۴۰ نوشهر به محمودآباد مراجعه نمائید .
تلفن های ۶۸۶۹۲۱ ـ ۶۸۶۹۲۲ درتهران
پاسخگوئی سئوالات شماست .

درامریکاپانسیون‌شوید
یك خانم معلم آمریکائی به ایران آمده است و از تاریخ۲ تا۹ مرداد در هتل هیلتون ازطریق مصاحبه عده‌ای‌راکه‌قصد ادامه تحصیل‌دبیرستان یا دانشگاه در آمریکا را دارند انتخاب و بصورت پانسیون کامل شخصا در آمریکا سرپرستی خواهد نمود ، برای داوطلبان در صورت انتخاب شدن کلیه تشریفات دریافت پذیرش‌وضمانتنامه توسط شخص مذکور انجام خواهد شد.
برای کسب اطلاعات بیشتر و انجام مصاحبه بین ساعات ۹ تا ۱۳ و۱۶ تا۱۸ با تلفن۳۰۰۲۶ تماس بگیرید .

استخدام کارگر
شرکت داروئی دانمور
جهت بسته‌بندی احتیاج به تعدادی کارگرمرد با شرایط زیر دارد :
۱ـ حداقل سن ۲۰ سال
۲ـ نداشتن موانع استخدامی
۳ـ داشتن سواد خواندن و نوشتن
از متقاضیان خواهشمند است جهت تعیین وقت مصاحبه‌در ساعات‌اداری با تلفنهای۶۵۶۴۲۷ و ۶۵۴۸۹۵ تماس بگیرند

مقداری کاشی ایتالیائی
ساده موجود در تهران
بفروش میرسد تلفن ۶۵۴۸۰۷

یك دستگاه اتومبیل دو در پونتیاك مدل ۷۰ با کولر و رادیو فول اتوماتیك رنك طوسی‌متالیك ۸ سیلندر بقیمت ۴۸ هزار تومان بفروش‌میرسد تلفن ۸۲۳۴۲۱ ـ۷۸۳۵۱۸

سیمان وارداتی
موجود در تهران بفروش میرسد ۶۵۴۸۰۷

فروش سرقفلی مغازه به قیمت بسیار مناسب
سرقفلی یك مغازه با حدود ۲۰ متر بر دارای دید بسیار عالی نبش چهار راه ثریا و ایرانشهرآماده بکار بمساحت حدود ۹۰ متر مربع همکف وحدود ۴۰ متر مربع زیر زمین بابرق و آبوتلفن‌بفروش میرسد طالبین باتلفن ۸۳۹۶۶۱تماس بگیرند .

زمین فروشی در شهریار
زمینی خوشقواره حدود ۱۷۵۰متر مربع‌با ۴۵ متر بر تلفن ۸۳۵۴۴۱

آگهی مزایده
شرکت سهامی خاص ریسندگی و بافندگی فخر ایران مقدار ۵۰ تن نخ نمره پت (۵۵۵) را از طریق‌مزایده‌بفروش میرساند طالبان‌خواهشمند است معادل ۵٪ قیمت کل پیشنهادی را به‌حساب جاری ۳۲۱۳۶ این شرکت نزد بانك سپه‌منظور و ضمن ارائه فیش بانکی پیشنهادات کتبی‌خود را در پاکتهای سربسته (لاك‌ومهرشده) تاپایان روز ۱۱ر۵ر۳۶ بدفتر شرکت واقع در طبقه ۱۹ ساختمان بانك کار خیابان حافظ تسلیم نمایند .

آگهی
مجمع عمومی فوق‌العاده شرکت تجارتی‌وفنی تیمکار(سهامی‌خاص)
بدینوسیله از کلیه صاحبان سهام شرکت دعوت میشود در جلسه مجمع عمومی فوق‌العاده روز ۱۲ر۵ر۲۵۳۶ ساعت ۵ بعداز ظهر در دفتر شرکت واقع در تهران خیابان نادرشاه پلاك۴۷ طبقه‌چهارم تشکیل خواهدشدحضوربهمرسانند.
دستور جلسه :
۱ـ انحلال شرکت .
۲ـ انتخاب هیئت تسویه
هیئت مدیره شرکت تجارتی وفنی تیمکار (سهامی خاص)

نقشه ـ طرح ـ نظارت محاسبات ومقاطعه کاری
شرکت ساختمانی ژالون تلفن ۶۴۹۰۸۹

شرکت طرح مسکن
نقشه نظارت واجرای ساختمان ۶۶۱۳۹۰

محلی که‌دارای تاسیسات‌تعمیرگاهی میباشدباداشتن نمایشگاه‌وفروشگاه لوازم‌یدکی‌اتومبیل بفروش یاواگذارمیشود
تلفن۹۵۵۷۴۱

قابل توجه‌شرکتها
خصوصی ودولتی
مینی‌بوس‌های ۲۱ نفره و۱۷ نفره جهت سرویس
نقد واقساط
آماده تحویل

حاج‌علی‌اکبر توسل‌باقری
مدیر آتو توکل و اتو توسل
اخوان‌گلپایگانی
انتهای خیابان شاهپور تعمیرگاه
۱۰۵ ایران ناسیونال
۵۲۰۴۷۱ـ۵۲۱۷۸۹

دالامی
مرکزفروش تلویزیونهای رنگی
پارس گروندیگ
باتخفیف مخصوص
تلفن : ۶۲۰۰۳۷

تلفنهای نیازمندیها
۳۱۱۲۲۴
۳۱۱۲۲۵

میلیران
محل فروش کلیه طرحهای جدید میلیران
خیابان فرح ۱۰۰ قدم بالاتر از چهارراه تخت طاوس
تلفن ۸۴۳۱۸۲ از ۹ صبح تا ۸ شب یکسره بازاست

پرناز

استریو پرناز
گاست،استریو پرناز
شورانگیزترین ترانه‌های ایرانی از آلبوم برگزیدگان آوازایران را تقدیم‌هنردوستان مینماید
استریو پرناز تلفن ۳۱۰۵۷۴
از شهرستانها نماینده فعال میپذیریم

ماسه‌پاش ساخت کارخانه شلیك آلمان
موجود در تهران
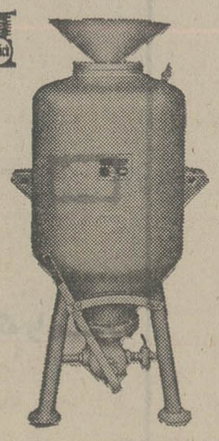
شرکت خشکه و فولاد (سهامی خاص)
خیابان خیام، ساختمان بهلر- شماره ۸۱۴
تلفن : تهران ۵-۳۱۴۱۲۱

هواپیمائی ملی ایران . هما .
قابل توجه‌مسافران پروازهای داخلی و بین‌المللی «هما»
هواپیمائی ملی ایران «هما» برای تسهیل رفاه وارائه سرویس منظم‌تر از کلیه مسافران پروازهای داخلی و بین‌المللی خود تقاضا دارد که برای انجام امور مسافرتی و تحویل بارخود در زمانهای تعیین شده زیر درفرودگاه حاضر شوند.
مسافران پروازهای بین‌المللی حداقل دو ساعت قبل از پرواز
مسافران پروازهای داخلی حداقل یک ساعت قبل از پرواز
بدیهی است که چون در هواپیما مدتی‌قبل از پرواز برای انجام عملیات پروازی بسته خواهد شد لذا هواپیمائی ملی ایران ازقبول مسافران پروازهای بین‌المللی که ۳۰ دقیقه‌قبل از پرواز و مسافران پروازهای داخلی که۲۰ دقیقه قبل از پرواز به باجه های کنترل بلیت مراجعه نمایند معذور خواهدبود.
آ-۲۲۱۷۶

از امروز این قانون حاکم بر واحدهای مسکونی در حال اجاره است

سرانجام پس از ۵ سال ، آخرین قانون مربوط به روابط مالک و مستاجر به تصویب رسید. اما این قانون فقط مربوط‌به‌آندسته از واحدهای مسکونی‌است که در تاریخ تصویب این قانون در حال اجاره است . نسبت به کلیه اماکن استیجاری که تاریخ تنظیم اجارنامه آن، بعد ازاجرای این قانون است ، قانون مدنی حاکم خواهد بود و قانون اخیرالتصویب اعتبار خودرا از دست میدهد.

مشروح گزارش مربوط به اجرای این قانون و همچنین مواد قانون مدنی که از این پس حاکم بر روابط مالک ومستاجر است، باضافه نقش شهرداری هادر اجاره دادن برصفحه پنج (امروز) چاپ شده است.

قانون روابط موجر ومستاجر

فصل اول ـ کلیات

ماده ۱ـ هر محلی که برای سکنی یا کسب یا پیشه یا تجارت یا بمنظور دیگری اجاره داده شده یا بشود درصورتیکه تصرف متصرف برحسب تراضی با موجر یا نماینده قانونی او بعنوان اجاره یاصلح منافع ویا هرعنوان دیگری بمنظور اجاره باشد اعم از اینکه نسبت‌بمورد اجاره سند رسمی یا عادی تنظیم شده یا نشده باشد ، مشمول مقررات این‌قانون‌است.

ماده ۲ـ موارد زیر مشمول مقررات این قانون نمیباشد :

۱ـ تصرف ناشی از معاملات با حق استرداد یا معاملات رهنی .

۲ـ اراضی مزروعی محصور و غیرمحصور و توابع‌آنها و باغهائی که منظور اصلی از اجاره بهره‌برداری از محصول آنها باشد.

۳ـ ساختمانها و محل‌هائی که بمنظور سکونت عرفا بطور فصلی برای مدتی که از ششماه تجاوز نکند اجاره داده‌میشود.

۴ـ کلیه واحدهای مسکونی واقع درمحدوده خدماتی‌شهرها و در شهرکها که گواهی‌خاتمه ساختمانی آنها از تاریخ لازم‌الاجرا شدن قانون معاملات زمین مصوب‌سال۱۳۵۴ (۲۵۳۴ شاهنشاهی) صادر شده و میشود.

۵ـ خانه‌های سازمانی‌وسایر محل‌های مسکونی که از طرف وزارتخانه ها و موسسات‌دولتی و وابسته بدولت یا اشخاص ، توجه به درصد شاخص کل بهای کالاها و خدمات مصرفی منتشر شده از طرف بانک مرکزی ایران حکم به تعدیل اجاره بها خواهد داد حکم دادگاه در این‌مورد قطعی‌است.

ماده ۵ـ موجر میتواند مابه‌التفاوت اجاره بها راضمن دادخواست تعدیل نیز مطالبه نماید .

در اینصورت دادگاه ضمن صدور حکم راجع به تعدیل ، مستاجررا بپرداخت‌مابه‌التفاوت از تاریخ تقدیم دادخواست تا روز صدور حکم ، محکوم می نماید . دایره اجرا مکلف‌است خسارت تاخیر تادیه از تاریخ قطعیت تا تاریخ اجرای حکم را بقرار دوازده درصد در سال احتساب و از مستاجر وصول و به موجر بپردازد مستاجر نیز میتواند ضمن تقاضای تعدیل اجارمبها ردمابه‌التفاوت‌پرداخت شده را بانضمام خسارت‌تاخیر تادیه بشرح فوق درخواست کند.

تبصره ـ مقررات این ماده در مواردیکه دادگاه حکم به تعیین اجارمبها صادر مینماید نیز جاری خواهد بود.

ماده ۶ـ مستاجرمکلف است در موعد معین در اجارنامه اجرت المسمی و پس‌از انقضاء مدت اجاره اجرت‌المثل را بمیزان اجرت‌المسمی آخرهرماه اجاری ظرف ده روز بموجر یا نماینده قانونی او بپردازد و هرگاه اجارنامه‌ای دربین‌نباشد اجارمبها را به میزانی که بین طرفین مقرر و یا عملی شده و درصورتی که میزان آن معلوم نباشد بعنوان اجرت‌المثل مبلغی کمتناسب‌با اجاراملاک مشابه تشخیص میدهد برای هرماه تا دهم ماه بعد بموجر یا نماینده قانونی او پرداخت یا درصندوق ثبت و یا بانکی که از طرف سازمان ثبت تعیین میشود سپرده و قبض رسید را اگر اجارنامه رسمی است به دفترخانه‌تنظیم‌کننده سندوهرگاه اجارنامه عادی بوده یا اجارنامه‌ای دربین نباشدقبض رسید را با تعیین محل اقامت موجر بیکی از دفاتر رسمی نزدیک ملک تسلیم و رسید دریافت دارد.

دفترخانه باید منتهی ظرف ده روز بوسیله اداره ثبت محل مراتب را بموجر یا نماینده قانونی او اخطار کند کمبرای دریافت وجه تودیع شده به دفترخانه مزبور مراجعه نماید.

فصل دوم ـ در تنظیم اجاره نامه

ماده ۷ـ در مواردی که بین موجر و کسی که ملک را به عنوان مستاجر در تصرف دارد اجارنامه تنظیم نشده یا اگر قرارداد مکلف تخلیه محل سکونت باشد از تخلیه خودداری کند برحسب مورد از طرف دادستان‌یارئیس‌دادگاه بخش مستقل به‌او اخطار می شود که ظرف یکماه محل را تخلیه نماید درصورت امتناع بدستور همان مقام محل مزبور تخلیه شده و تحویل سازمان یا موسسه یا اشخاص مربوط داده میشود.

۶ـ واحدهای مسکونی که پس از اجرای این قانون به اجاره واگذار گردد .

فصل دوم ـ میزان اجاره بها و ترتیب پرداخت آن

ماده ۳ـ درمواردیکه اجارنامه تنظیم شده باشدمیزان اجارمبها همان است که در اجارنامه قید شده و هرگاه اجارنامه تنظیم نشده باشد بمیزانی است که بین طرفین مقرر و یا عملی شده است و درصورتیکه میزان آن معلوم نشود بارعایت‌مقررات این‌قانون ازطرف دادگاه میزان اجارمبها بنرخ معادله روز تعیین میشود.

ماده ۴ـ موجر یا مستاجر میتواند باستناد ترقی یا تنزل هزینه زندگی درخواست تجدید نظر نسبت به میزان اجاره بها را بنماید ، مشروط به‌اینکه مدت اجاره منقضی شده و از تاریخ استفاده مستاجر از عین مستاجره یا از تاریخ مقرر در حکم قطعی که بر تعیین یاتعدیل اجارمبها صادر شده سه سال تمام گذشته باشد، دادگاه با توجه به درصد شاخص کل بهای کالاها و خدمات مصرفی منتشر شده از طرف بانک مرکزی ایران حکم به تعدیل اجاره بها خواهد داد حکم دادگاه در این‌مورد قطعی‌است.

ماده ۵ـ موجر میتواند مابه‌التفاوت اجاره بها راضمن دادخواست تعدیل نیز مطالبه

مؤجر یا مستاجر به استناد ترقی یا تنزل هزینه زندگی میتوانند درخواست تجدید نظر در میزان اجاره بکنند

رسیدگی باختلاف بین مؤجر و مستاجر راجع به تعمیرات بادادگاه است

نماید .

در اینصورت دادگاه ضمن صدور حکم راجع به تعدیل ، مستاجررا بپرداخت‌مابه‌التفاوت از تاریخ تقدیم دادخواست تا روز صدور حکم ، محکوم می نماید . دایره اجرا مکلف‌است خسارت تاخیر تادیه از تاریخ قطعیت تا تاریخ اجرای حکم را بقرار دوازده درصد در سال احتساب و از مستاجر وصول و به موجر بپردازد مستاجر نیز میتواند ضمن تقاضای تعدیل اجارمبها ردمابه‌التفاوت‌پرداخت شده را بانضمام خسارت‌تاخیر تادیه بشرح فوق درخواست کند.

تبصره ـ مقررات این ماده در مواردیکه دادگاه حکم به تعیین اجارمبها صادر مینماید نیز جاری خواهد بود.

ماده ۶ـ مستاجرمکلف است در موعد معین در اجارنامه اجرت المسمی و پس‌از انقضاء مدت اجاره اجرت‌المثل را بمیزان اجرت‌المسمی آخرهرماه اجاری ظرف ده روز بموجر یا نماینده قانونی او بپردازد و هرگاه اجارنامه‌ای دربین‌نباشد اجارمبها را به میزانی که بین طرفین مقرر و یا عملی شده و درصورتی که میزان آن معلوم نباشد بعنوان اجرت‌المثل مبلغی کمتناسب‌با اجاراملاک مشابه تشخیص میدهد برای هرماه تا دهم ماه بعد بموجر یا نماینده قانونی او پرداخت یا درصندوق ثبت و یا بانکی که از طرف سازمان ثبت تعیین میشود سپرده و قبض رسید را اگر اجارنامه رسمی است به دفترخانه‌تنظیم‌کننده سندوهرگاه اجارنامه عادی بوده یا اجارنامه‌ای دربین نباشدقبض رسید را با تعیین محل اقامت موجر بیکی از دفاتر رسمی نزدیک ملک تسلیم و رسید دریافت دارد.

دفترخانه باید منتهی ظرف ده روز بوسیله اداره ثبت محل مراتب را بموجر یا نماینده قانونی او اخطار کند کمبرای دریافت وجه تودیع شده به دفترخانه مزبور مراجعه نماید.

فصل سوم ـ در تنظیم اجاره نامه

ماده ۷ـ در مواردی که بین موجر و کسی که ملک را به عنوان مستاجر در تصرف دارد اجارنامه تنظیم نشده یا اگر قرارداد مکلف تخلیه محل سکونت باشد از تخلیه خودداری کند برحسب مورد از طرف دادستان‌یارئیس‌دادگاه بخش مستقل به‌او اخطار می شود که ظرف یکماه محل را تخلیه نماید درصورت امتناع بدستور همان مقام محل مزبور تخلیه شده و تحویل سازمان یا موسسه یا اشخاص مربوط داده میشود.

۶ـ واحدهای مسکونی که پس از اجرای این قانون به اجاره واگذار گردد .

فصل دوم ـ میزان اجاره بها و ترتیب پرداخت آن

ماده ۳ـ درمواردیکه اجارنامه تنظیم شده باشدمیزان اجارمبها همان است که در اجارنامه قید شده و هرگاه اجارنامه تنظیم نشده باشد بمیزانی است که بین طرفین مقرر و یا عملی شده است و درصورتیکه میزان آن معلوم نشود بارعایت‌مقررات این‌قانون ازطرف دادگاه میزان اجارمبها بنرخ معادله روز تعیین میشود.

ماده ۴ـ موجر یا مستاجر میتواند باستناد ترقی یا تنزل هزینه زندگی درخواست تجدید نظر نسبت به میزان اجاره بها را بنماید ، مشروط به‌اینکه مدت اجاره منقضی شده و از تاریخ استفاده مستاجر از عین مستاجره یا از تاریخ مقرر در حکم قطعی که بر تعیین یاتعدیل اجارمبها صادر شده سه سال تمام گذشته باشد، دادگاه با توجه به درصد شاخص کل بهای کالاها و خدمات مصرفی منتشر شده از طرف بانک مرکزی ایران حکم به تعدیل اجاره بها خواهد داد حکم دادگاه در این‌مورد قطعی‌است.

ماده ۵ـ موجر میتواند مابه‌التفاوت اجاره بها راضمن دادخواست تعدیل نیز مطالبه

اجاره نامه‌های عادی از نظر این قانون ارزشی ندارد

دادگاه، شرایط اجاره نامه را با رعایت مقررات این قانون تعیین خواهد کرد

نخواهد بود.

ماده ۸ـ دادگاه شرایط اجاره نامه جدید را طبق‌شرایط مرسوم و متعارف در اجارنامه ها وشرایط مندرج‌در اجارنامه سابق (درصورتیکه قبلا اجاره نامه تنظیم شده باشد) بارعایت مقررات این قانون تعیین‌خواهد کرد.

ماده ۹ـ در تمام مدتی که دادرسی درجریان‌است مستاجر باید طبق ماده ۶ این قانون و شرایط قبلی مال‌الاجاره را بپردازد و از تاریخ ابلاغ‌حکم قطعی طرفین مکلفند ظرفیکماه بترتیب مقرر درحکم، اجارنامه تنظیم کنند.

هرگاه در این‌مدت اجارنامه تنظیم نشود بتقاضای یکی از طرفین دادگاه رونوشت حکم را جهت تنظیم اجارنامه بدفتر اسناد رسمی ابلاغ و بطرفین اخطار میکند که درروز وساعت معین برای امضاء اجارنامه در دفترخانه حاضر شوند . هرگاه موجر حاضر به امضای اجارنامه نشود نماینده دادگاه اجاره نامه را بمدت یکسال از طرف او امضاء خواهد کرد و اگر مستاجر تا ۱۵ روززاتاریخ تعیین‌شده حاضر بامضاء نشود دادگاه درصورتیکه عذرمستاجر را موجه ندانند به تقاضای‌موجر حکم به تخلیه عین مستاجره صادر میکند و این حکم قطعی است .

ماده ۱۰ـ مستاجر نمیتواند منافع مورد اجاره را کلا یا جزئا یا بنحو اشاعه بغیرانتقال دهد یا واگذار نماید مگر اینکه کتبا این اختیار به او داده‌شده باشد.

هرگاه مستاجر تمام‌یاقسمتی از مورد اجاره را بغیر اجاره دهد مالک میتواند در صورت انقضاء مدت یا فسخ اجاره درخواست تنظیم اجارنامه با هریک از مستاجرین رابنماید. درصورتیکه مستاجر حق انتقال مورد اجاره را بغیرداشته باشد هریک ازمستاجرین‌نیز میتوانند درصورت فسخ و یا انقضاء مدت اجاره اصلی درخواست تنظیم اجارنامه را با مالک یا نماینده قانونی او بنمایند.

ماده ۱۱ـ دفاتر اسنادرسمی مکلفند علاوه بر نکاتی که بموجب قوانین و مقررات باید رعایت شود نکات زیر را در اجارنامه تصریح بنمایند :

۱ـ شغل موجر و مستاجر و اقامتگاه موجر بطور کامل و مشخص .

۲ـ نشانی کامل مورد اجاره و قید اینکه از لحاظ رابطه اجاره این محل اقامتگاه‌قانونی مستاجر میباشد مگراینکه‌طرفین بترتیب دیگری تراضی نموده باشند.

۳ـ عین مستاجره در تصرف کدام یک از طرفین میباشد و درصورتیکه درتصرف مستاجر نیست تحویل آن در چه مدت و با چه شرایطی صورت‌خواهد گرفت .

۴ـ مهلت مستاجر برای پرداخت اجارمبها منتهی ده روز از تاریخ سررسید هرقسط خواهد بود ، مگر اینکه طرفین بترتیب دیگری زائد براین‌مدت توافق کرده باشند که در اینصورت ترتیب مذکور بایددر سند قید گردد .

۵ـ اجاره بمنظور سکنی یا کسب یاپیشه یاتجارت باتعیین نوع کسب و پیشه و تجارت و هرگاه‌بمنظور دیگری باشدقید آن بطور صریح.

۶ـ مستاجرحق انتقال بغیر راکلا یاجزئا یا بنحو اشاعه دارد یاخیر.

۷ـ تعهد مستاجر بپرداخت اجرت‌المثل‌پس از انقضاء مدت ویافسخ اجاره تاموقع تجدید اجاره یا تخلیه ملک بمیزان اجرت‌المسمی.

فصل چهارم ـ موارد فسخ اجاره و تخلیه عین مستاجره

ماده ۱۲ـ در موارد زیر مستاجرمیتواند صدورحکم به فسخ اجاره را از دادگاه درخواست کند.

۱ـ در صورتیکه عین مستاجره بااوصافی که دراجاره نامه‌قید شده‌منطبق‌نباشد.(بارعایت ماده ۴۱۰ قانون مدنی).

۲ـ اگر در اثناء مدت اجاره عیبی در عین مستاجره حادث شود که آنرا از قابلیت انتفاع خارج‌نموده و رفع عیب‌مقدور نباشد .

۳ـ در مواردیکه مطابق شرایط اجاره حق فسخ مستاجر تحقق یابد.

۴ـ در صورت‌فوت مستاجر دراثناءمدت‌اجاره ودرخواست فسخ‌اجاره از طرف کلیه‌ورثه.

۵ـ هرگاه مورد اجاره کلا یاجزئا در معرض خرابی بوده وقابل تعمیر نباشد و یا برای بهداشت و سلامت مضر بوده وباید خراب شود.

ماده ۱۳ـ هرگاه مستاجر بعلت انقضاء مدت اجاره یادر مواردیکه به تقاضای اوحکم فسخ اجاره صادر شده مورد اجاره را تخلیه کند و موجر از تحویل گرفتن آن امتناع کندمستاجرمکلف است بوسیله اظهار نامه ازموجر یقماینده قانونی او تقاضا کند که برای تحویل مورد اجاره حاضر شود.

در صورتیکه موجر ظرف پنج روز از تاریخ ابلاغ اظهارنامه حاضر نگردد مستاجر باید بدادگاه محل وقوع ملک مراجعه و تخلیه کامل مورد اجاره را تامین دلیل نماید و کلیدآنرا بدفتر دادگاه تسلیم کند.

از این تاریخ رابطه استیجاری قطع‌میشود ودفتر دادگاه‌ظرف ۲۴ ساعت بموجر یانماینده قانونی او اخطار میکند که برای تحویل‌گرفتن مورد اجاره و دریافت کلید حاضر شود.تا زمانیکه مستاجر بترتیب فوق عمل نکرده باشد تعهدات او بموجب مقررات این قانون و شرایط‌اجاره نامه برقرار است.

ماده۱۴ـ در موارد زیر موجر میتواند حسب مورد صدور حکم فسخ اجاره یا تخلیه را ازدادگاه درخواست کنددادگاه ضمن حکم فسخ اجاره دستور تخلیه مورد اجاره را صادرمی نماید واین حکم علیه مستاجر یامتصرف اجرا ومحل تخلیه خواهد شد.

۱ـ در موردی که مستاجر مسکن‌بدون داشتن حق انتقال بغیر دراجاره نامه و یا در موردیکه اجاره نامه‌ای دربین نباشدمورداجاره را کلا یاجزئا بهر صورتیکه‌باشدبغیر و اگذار نموده یاعملا از طریق وکالت یانمایندگی و غیره در اختیار واستفاده دیگری جز اشخاص تحت الکفالةقانونی خود قرار داده باشد .

۲ ـ درموردیکه عین مستاجره بمنظور کسب یا پیشه وباتجارت‌خودمستاجر اجاره داده شده و مستاجر آنرا بعناوینی ازقبیل‌وکالت یا نمایندگی و غیره عملا بغیر و اگذار کند بدون این که طبق ماده ۱۹ این قانون با مستاجر لاحق اجارنامه تنظیم شده باشد .

۳ ـ در صورتی که در اجارنامه محل سکنی حق فسخ اجاره هنگام انتقال قطعی شرط شده باشد مشروط باینکه خریدار بخواهد شخصا در مورد اجاره‌مسکونت‌نماید ویا آن‌را برای سکونت اولاد یا پدر یا مادرياهمسر خودتخصیص دهد . در اینصورت اگر خریدار تا سه ماه از تاریخ انتقال ملک برای تخلیه مراجعه ننماید درخواست تخلیه باین علت تا انقضاء مدت اجاره پذیرفته نمیشود.

۴ ـ در صورتیکه مورد اجاره محل سکنی بوده و مالک پس از انقضاء مدت اجاره احتیاج بمورد اجاره برای سکونت‌خودیااشخاص مذکور در بند فوق داشته باشد.

۵ ـ هرگاه مورد اجاره محل سکنی در معرض‌خرابی بوده و قابل تعمیر نباشد .

۶ ـ درصورتیکه ازموارد اجاره داده شده و مستاجر منظوری که در اجارنامه قید شده استفاده گردد.

۷ ـ در مورد محل‌کسب وپیشه و تجارت هرگاه مورد اجاره برای‌شغل‌معینی اجاره داده شد و مستاجر بدون رضای‌موجرشغل‌خود را تغییر دهد مگر اینکه‌شغل جدید عرفا مشابه شغل‌سابق باشد .

۸ ـ در صورتیکه‌مستاجر در مورد اجاره تعدی یا تفریط کرده باشد .

۹ ـ در صورتیکه مستاجر در مهلت مقرر در ماده۶این قانون ازپرداخت مال‌الاجاره یا اجرت‌المثل خودداری و با ابلاغ اخطار دفترخانه تنظیم کننده سند اجاره یا اظهارنامه(در مواردیکه‌اجاره نامه عادی بوده‌یا اجاره نامه‌ای در بین نباشد) ظرف ده روز قسط یا اقساط عقب افتاده را نپردازد. در این مورد اگر اجارنامه رسمی باشدموجر میتواند ازدفترخانه‌یااجرای ثبت صدور اجرائیه برتخلیه و وصول اجاره بها را درخواست نماید .

هرگاه پس از صدور اجرائیه مستاجر اجارمبهای عقب افتاده را تودیع کند اجرای ثبت تخلیه را متوقف میکند ولی موجر میتواند باستناد تخلف مستاجر از پرداخت‌اجارمبها از دادگاه درخواست‌تخلیه‌عین‌مستاجره را بنماید .

هرگاه اجارنامه عادی بوده یا سندنداجارهتنظیم نشده‌باشد موجر میتواند برای تخلیه عین مستاجره و وصول اجارمبهابدادگاه مراجعه کند .

در موارد فوق هرگاه مستاجر قبل‌از صدور حکم دادگاه اضافه براجاره بهای معوقه صدی بیست آن را موجردر صندوق‌دادگستری تودیع نماید حکم به تخلیه صادر نمی‌شود و مستاجر بپرداخت خسارت دادرسی محکوم ومبلغ‌تودیع‌شده‌نیز به موجر پرداخت میگردد، ولی هر مستاجر فقط‌یکبار میتواند ازاین‌ارفاق استفاده کند . حکم دادگاه در موارد

بقیه در صفحه ۱۹

کلیه واحدهای مسکونی که از این پس به اجاره داده شود ، تابع این قانون نخواهد بود

جمعیت شیروخورشیدسرخ ایران

سازمان بهداری وبهزیستی استان فارس

آگهی پذیرش دانشجو

داوطلبان تحصیل در دوره های دوساله فوق دیپلم (تکنسین) پرستاری و مامائی

داوطلبان تحصیل در رشته های پرستاری‌ومامائی مدارس وابسته به مراکز زیر :

۱ـ مرکز آموزش پرستاری دانشگاه پهلوی شیراز
۲ـ سازمان بهداری و بهزیستی استان‌فارس شیراز
۳ـ جمعیت شیرو خورشید سرخ شیراز

درصورتیکه دارای شرایط مندرج در صفحه‌های ۲۸ و ۱۵۴و۱۵۲دفترچه‌راهنمای داوطلبان ورود به آموزش عالی سال ۳۷ـ ۲۵۳۶ شاهنشاهی باشند میتوانند فتوکپی کارنامه آزمایش همگانی سال جاری خودرا به ضمیمه درخواست تکمیل شده‌زیر شخصا یا با پست سفارشی طوری تسلیم کنند که تا پایان وقت اداری روز پنجشنبه بیست مرداد ۲۵۳۶ به نشانی زیر برسد :

شیراز ـ مرکز آموزش پرستاری دانشگاه پهلوی

داوطلبان باید با در دست داشتن اصل کارنامه‌آزمایش همگانی‌سال جاری در روزهای ۲۳ـ۲۴ـ ۲۵ مرداد ماه ۲۵۳۶ بمرکز آموزش پرستاری‌دانشگاه پهلوی(ساختمان آموزشگاه عالی پرستاری نمازی) مراجعه نمایند .

توجه کنید فقط یك مرکزرا انتخاب کرده با علامت مشخص کنید .

درخواست ثبت نام برای تحصیل در رشته های فوق دیپلم (تکنسین) پرستاری و مامائی

خواهشمنداست نام مرا جزء داوطلبان یکی از مراکز آموزشی نامبرده زیر ثبت نمائید :

مرکز آموزش‌پرستاری دانشگاه پهلوی شیراز پرستاری ☐

سازمان بهداری و بهزیستی استان فارس شیراز پرستاری ☐ مامائی ☐

جمعیت شیروخورشیدسرخ فارس شیراز پرستاری ☐

فتوکپی کارنامه آزمایش همگانی سال جاری را ضمیمه این درخواست کرده و اعلام میدارم که واجد کلیه شرائط لازم میباشم .

نام نام خانوادگی امضاء

نشانی کامل

تلفن تاریخ

جمعیت شیروخورشیدسرخ ایران

آگهی مناقصه بیمارستان پنجاه‌تختخوابی تایباد

جمعیت شیروخورشید سرخ مشهد عملیات ساختمان بیمارستان ۵۰ تختخوابی امدادی تایباد را طبق نقشه ومشخصات موجود در اداره ساختمان جمعیت مشهد باشرایط زیر و رعایت کلیه مواد مندرج درشرایط عمومی پیمان ازطریق‌مناقصه واگذارمینماید:

۱ـ مبلغ‌کل‌کار درحدود یکصد و پنجاه میلیون ریال‌می باشد وممکن‌است تامیزان۲۵٪کل‌کار اضافه‌ویاکسرشود.
۲ـ اسامی شرکتهای‌پیشنهاد دهنده بایستی درلیست پیمانکاران سازمان برنامه وبودجه درج‌وصلاحیت ایشان مورد تائید سازمان برنامه وبودجه بوده‌و دارای درجه‌بندی باشد .
۳ـ مدت انجام کار از تاریخ‌عقدقرارداد مدت دو سال میباشد.
۴ ـ پیشنهاددهندگان باید معادل ۵٪ کل‌کار که‌بالغ بر هفت میلیون‌و نیم ریال میباشد بعنوان سپرده شرکت در مناقصه بحساب شماره ۴۰۰ جمعیت مشهد دربانک‌عمران شعبه پهلوی واریز ویامعادل آن ضمانت نامه‌بانکی ازبانک های مجاز دریافت وضمیمه اسناد مناقصه نماید.
پیشنهاد دهندگان باید مشمول قانون منع مداخله کارمندان دولت درمعاملات دولتی نباشند .
۶ـ داوطلبان شرکت در مناقصه باید به‌اداره ساختمان جمعیت مشهد مراجعه ونقشه ومشخصات بیمارستان و شرایط عمومی پیمان رادقیقا مطالعه امضاء نموده وسپس در مناقصه شرکت نمایند .
۷ـ پیشنهادات بایستی در دوپاکت الف و ب‌لاک‌و مهر شده که‌روی‌آن‌نوشته‌شده‌باشدمربوط به‌مناقصه‌بیمارستان پنجاه تختخوابی تاساعت ۱۱ صبح روز شنبه پانزدهم مرداد ماه ۲۵۳۶ شاهنشاهی بدفتر جمعیت مشهد تسلیم و رسید دریافت شود.
۸ـ پاکت الف بایستی محتوی برگ صلاحیت وتضمین نامه بانکی و سایر مدارك و اسناد مربوط بامهرو امضاء پیشنهاد دهندو پاکت ب که‌محتوی برگ پیشنهاد باحروف وعدد خوانا برماخذ نرخ‌آخرین قیمت های پایه سازمان برنامه وبودجه باشد.
۹ـ پیشنهادات واصله ساعت ۱۲صبح همان‌روز درجلسه مربوطه بازو قرائت خواهد شد حضور پیشنهاد دهندگان درجلسه آزاد است.
۱۰ـ پیشنهادات باید کامل و بدون قیدوشرط باشدبه پیشنهادات مشروط و مبهم ومخدوش وفاقد سپرده یا با کسری سپرده ترتیب‌اثر داده نمیشود.
۱۱ـ کلیه هزینه های متعلقه ازقبیل هزینه‌انتشارآگهی مالیات ،عوارض بیمه کارگران و غیره بعهده برنده‌مناقصه خواهد بود.
۱۲ـ جمعیت شیرو خورشید سرخ‌مشهد دررد یا قبول یك‌یاکلیه پیشنهادات مختار است.
۱۳ـ سپرده ویا تضمین شرکت درمناقصه نفرات اول تاسوم تاتاریخ‌مبادله قرارداد نگهداری خواهد شد تابرنده اول مناقصه حاضر به‌عقدقرارداد نگردد بانفر دوم بشرطی قرارداد تنظیم خواهدشد که تفاوت نرخ پیشنهادی‌حداکثر معادل یا میزان سپرده نفر اول (که‌بنفع جمعیت تایباد ضبط میشود) باشد واین امرشامل‌نفر سوم نیزخواهدبود.
۱۴ـ سایر شرایط مناقصه دراسناد مربوطه‌مندرج‌است.
۱۵ـ کلیه عملیات ساختمانی با نظارت مهندس ناظر جمعیت مشهد بوده و پرداخت بهاءکارهای انجام شده به موازات پیشرفت کار تهیه صورت وضعیت‌ازطرف‌پیمانکار منوط بگواهی مهندس ناظر مربوطه خواهد بود.
۱۶ـ برنده مناقصه باید در تمام مدت انجام کار یکنفر کارشناس فنی‌که صلاحیت‌آن مورد تائید جمعیت باشدودر تایباد مقیم‌باشد بجمعیت معرفی نماید.
۱۷ـ در صورتیکه پس از عقد پیمان‌و قبل‌از تحویل موقت کار وقوف حاصل شود که‌پیمانکار تمام یاقسمت عمده عملیات موردپیمان‌خودرا بدون‌داشتن مجوز به‌شخص حقیقی یا حقوقی دیگر واگذارکرده است ازپیمانکار خلع ید و برابر مقررات بااورفتار خواهد گردید.

حسن مکرم ـ معاون مدیر عامل کل ومدیرعامل جمعیت مشهد

نگاهی به فیلم رابطه ممنوع ساخته «جوزف لوزی»

«لوزی» مغلوب معصوم تصویرها

رابطه ممنوع
کارگردان: جوزف لوزی
بازیگران: گلندا جکسون ـ مایکل کین ـ هلموت برگر

اسارت زن در تنگناهای اجتماعی مردانه، همان دستمایه‌ای است که پیش ازین «لوزی» دربرگردان تصویری اثر مشهور «هنریک ایبسن» (خانه عروسک) آن را مطرح ساخته بود. تکرار چنین دستمایه‌ای درفیلم «رابطه ممنوع» درواقع نشانگر اعتقاد «لوزی» به این واقعیت تلخ است که زن عصر حاضر نیز دربند همان قیودی است که دریک قرن پیش با آن درگیربوده است تنها تفاوت دراین میان، شکل اسارت است که اکنون بگونه‌ای دیگر جلوه می کند، بگونه‌ای که گاه به اشتباه آزادی زن درجامعه امروز تلقی میشود.

با چنین دیدگاهی است که لوزی برمبنای زندگی زن رمانتیک انگلیسی شخصیت نخست فیلمش را پی ریزی میکند، چرا که از زن مدیوم مناسبی است برای فیلمساز با دست او، احساسات رقیق او، سهل‌تر بتواند انعکاسات درونی‌اش را درقبال مسئولیت هائی که جامعه برایش قائل شده و لاجرم آزادیش را سلب نموده، ترسیم نماید.

ضعف عمده فیلم از آنجا سرچشمه می گیرد که لوزی دربررسی زندگی الیزابت (گلنداجکسون) بیش از آنکه به دست آوردهای واقعی زندگی وی نظر داشته باشد به او بعنوان نمادی از زن امروز نظر می افکند، درچنین شکلی فیلم درکلیتی نمادین محصور میشود و ارتباطات علت و معلولی شخصیت های داستان بتدریج رنگ میبازد. بیشترین ضعف ازین زاویه دید، متوجه ارتباط الیزابت و همسر نویسنده‌اش لوئیس (مایکل کین) است، آنچنانکه براستی تا پایان روشن نمیشود که انگیزه رفتار سردوبیرحمانه لوئیس نسبت به همسرش درچیست. تنها با یک منطق میتوان چنین رفتاری را توجیه کرد و آن قبول لوئیس بعنوان نمادی از مرد مستبد و استثمارگر امروز است. شکستن ماجرا اززمانی که روابط فیمابین زن و شوهر تیره گشته است و شروع فیلم ازین نقطه خود، پشتوانه دیگری است برای آنکه فیلمساز بدون نیاز به رسوخ درانگیزه های این اختلاف، جنبه نمادین فیلم را از آغاز بتواند

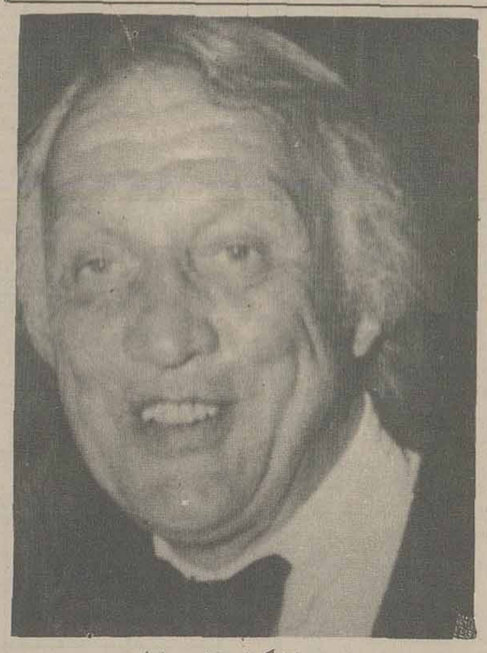

جوزف لوزی، کارگردان فیلم رابطه ممنوع

ثبت کند.

هرچند پس از آن درطی فیلم دربازگشت هایی چند باره به زندگی زناشویی الیزابت، کمابیش میتوان علل گریزپایی او را درحوادث روز مره زندگی‌اش جویاشد، اما مسئولیت هایی از قبیل نگاهداری بچه یا میهمانیهای تکراری و یا زندگی بدون هیجان نمی تواند انگیزه‌ای قوی برای شورشی چنان از جانب زن با احساسی چون الیزابت باشد.

شکل نمادین فیلم با حضور توماس (هلموت برگر) بیش از پیش جلوه میکند، بطوریکه شایددرصورت فقدان این شخصیت، ابعاد واقعی ماجرا میتوانست برابعاد سمبلیک آن غالب آید. توماس آنچنانکه درصحنه‌ای از فیلم (گفتگوی دونفره لوئیس و لوئیز) نیز صریحا به آن اشاره میشود، نمادآزادی است، آزادی زن (الیزابت)، اما آزادی‌ای که خود توسط عوامل دیگر محصور شده و دربند است و این شکل نمادین آن را تشدید می کند.

درهرصورت فیلم با تکیه برهمین جنبه نمادین است که قابلیت های سینمایی و امکانات زبان تصویری خود را بروز میدهد؛

نویسنده (مایکل کین) داستانی درباره‌ی زنی می نویسد که درپی شناسایی خویش است، این درواقع داستان همسر خود اوست و نویسنده همانطور که میخواهد داستان خود را با پشیمانی زن و بازگشت او به خانه‌اش پایان برد، میخواهد خالق سرنوشت همسر خود نیز باشد. همین حس مالکیت مرد بعنوان خالق وزن درمقام مخلوق است که سبب میشود لوئیس دردهن خود خیانتی را به همسرش نسبت دهد که هیچگاه از او سرنزده است. تصاویری که دردهن او از عشقبازی همسرش (الیزابت) و توماس در آسانسور و یا بعدا درکنار استخر نقش می بندد تصاویری مبتنی برسکس هستند حال آنکه پس از ایجاد ارتباط میان آندو و درواقعیت، فیلمساز نه برجنبه‌سکسی رابطه آنها که برجنبه انسانی آن تکیه میکند و بدینسان تیغ تیز حمله خود را متوجه افکار پلید لوئیس میسازد.

چرا که درواقع اگر هم زن بعدا مرتکب خیانتی میشود، مقصرلوئیس است که بخاطر خودخواهی بیش از حد خود واثبات اینکه الیزابت به وی خیانت کرده است، زمینه را آنگونه فراهم می آورد که زن بناچار درمقابل توماس تسلیم شود. با دیدگاهی که لوزی نسبت به مرددارد اگر هم تصویری دوست داشتنی ازتوماس درفیلم می بینیم تنها بخاطر اینست که او بالکل شخصیتی نمادی است و همچون دیگر اشخاص فیلم میان ابعاد واقعی و نمادی درنوسان نیست. آسانسوری که درذهن لوئیس از آغاز نقش بسته، و هرگز وجود خارجی نداشته با دخالت مستقیم خود او جایش را به اتاقک شیشه‌ای وسط باغ میسپارد، جایی که زن خود را دراغوش تو ماس رها میسازد،اما چون لوئیس سرمیرسد، بناگهان اتاقک شیشه‌ای مبدل به نمادی از همان زندانی میشود که درسراسر فیلم زن و آزادی او را به بندکشیده است همانگونه که دراین لحظه اوو «توماس» را دربند آورده، انعکاس تصاویر آدمها درآینده و یا شیشه های پنجره ها درسرتاسرفیلم نگاهی است به انعکاس تصور مجازی آدمها رودررویی با خود آنها، شکلی که جستجوی تمامی آنهارا برای شناخت خویشتن مدنظر دارد. همه زنهای فیلم بنوعی درگیر مشکلاتی مشابه درسطح های گوناگونند. کاترین دخترک جوان پیشخدمت و یازنان پیرثروتمند و تنها از دیدلوزی همانقدر قابل ترحم هستندکه آدم اول فیلمش الیزابت لوزی. درجایی از فیلم صریحا میگوید که تنها مرد را مقصر نمی شناسد بلکه از دیدگاه او گناه عمده متوجه قواعد و سنن پوسیده‌ای است که چنین ارتباطی را پایه نهاده‌اند. می بینیم که لوئیس بدون قصد و تعمد باعث میشود مخفیگاه توماس آشکار شود و او به دست دژخیمان اسیر گردد، این اشاره‌ای است آگاهانه به این نکته که مرد نابخودباعث از بین رفتن آزادی زن میشود. پیش از آن مکث کوتاه تصویر برروی کیف دستی توماس که نیمه باز برروی زمین ولو شده، خبررفتن توماس را میدهد. بلافاصله پس از رفتن توماس بهمراه مردانی که او را احاطه کرده‌اند تصویر بعدی نشانگر پیوستن لوئیس به الیزابت میشود، الیزابت آزادیش را از دست داده و باردیگر به دام افتاده است، سیمای ماتمزده او درهمین تصویر و ادغام آن با چهره های مسخ شده میهمانان خانه لوئیس و لباسهای سیاه آنها درتصویربعدی و سپس پیوستن اینها به آخرین نمای فیلم (که دوربین الیزابت را محصور درقاب پنجره اتومبیل شاهد است). مؤید اسارت مجدد و شاید همیشگی الیزابت و بیانگرلحن مایوس جوزف لوزی است.

اما برغم استفاده از ایماژهای سینمایی و حضور معانی پشت تصویر، فیلم به سبب گرفتار آمدن درنوعی زبان استعاره‌ای و دورافتادن از ترسیم تحلیلی شخصیت ها و گاه تکیه بسیار برحرفهای میان آدمها و درنتیجه کشدارشدن صحنه ها، نمی تواند آنچنان که میتوانست استحقاقش باشد، توفیق یابد.

«بن بست» فیلمی برگزیده

«بن بست» فیلمی که پرویز صیاد انرا کارگردانی وتهیه کرده است درفستیوال بین‌المللی فیلم مسکو اعتبار ویژه‌ای یافت وهنرپیشه آن مری آپیک، بعنوان بهترین هنرپیشه زن (البته همراه با یک هنرپیشه آرژانتینی) انتخاب شد داستان فیلم که نوعی برداشت آزاد ازیک اثر جخوف است ازاینقرار است: مردی جوان (پرویز بهادر) دختر زیبائی (مری آپیک) را که با مادرش (آپیک یوسفیان) زندگی می کند تعقیب میکند بااوطرح دوستی میریزد تابدانجا که دل دختر نیز بدومایل میشود درروزی که مردجوان برای دیدار دختر می آید ودختر به گمان اینکه برای خواستگاری آمده است سخت درالتهاب است. دریک فرصت کوتاه مرد که کاراگاه است برادر دختر (بهمن زرین پور) را دستگیر می کند وباخود می برد واشکار میشود که این جنگ وگریزهای بظاهر عاشقانه دامی برای برادردختر بوده است وانگونه که فیلم القاء میکند گاهی ازعشق نیز کاری ساخته نیست.

این فیلم بزودی درایران به نمایش عمومی درخواهد آمد دراینجا صحنه‌ای از فیلم باحضور مری آپیک وپرویز بهرام را می بینید.

برشی از خاطرات یک مترجم

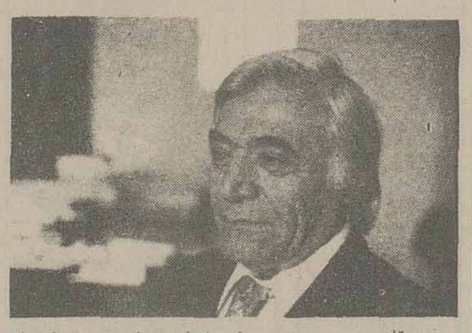

محمدقاضی، مترجم کتابهای مشهوری چون «دن کیشوت» ، «نان و شراب» و «قلعه ملوویل»

محمد قاضی، مترجم صاحب اعتبار، که نامش برای بازار بخشیدن به بسیاری از آثار نویسندگان غیر ایرانی کافی است، پس از پشت سرگذاشتن یک دوره بیماری سخت اینروزها با توانی نو کار را از سر گرفته و باز هم در راه ترجمه آثار با ارزش تلاش بخرج میدهد.

آخرین اثر مفصلی که ظرف چند روز گذشته به ترجمه او به بازار عرضه شده رمان مفصل «قلعه ملوویل» است که از سوی سازمان انتشارات کتابهای جیبی چاپ شده است.

چون هنوز فرصت لازم برای خواندن این کتاب هفتصد صفحه‌ای پیش نیامده، سخن گفتن پیرامون آن را بوقت دیگر موکول میکنیم، اما از هم اکنون میتوان امیدوار بود که قلعه ملوویل داستان زیبا و با قدرتی است. چون محمد قاضی تن به ترجمه هر اثری بی ارزشی نمیدهد.

حالا که سخن از محمدقاضی، مترجم خوب ایرانی به میان آمد، بهتر است بدانید که او سومین قسمت از خاطراتش را زیر عنوان «خاطرات یک مترجم» در شماره سوم دوره دهم کارنامه کانون پرورش فکری کودکان و نوجوانان چاپ کرده است.

خواندن چند سطر از خاطرات محمدقاضی که خیلی صمیمانه و در عین حال نزدیک به درک کودکان تنظیم شده خالی از لطف نیست:.....رفتن من صورت فرار داشت، چون عمویم اجازه نمی داد از خانه او بروم. من آن وقت بچه بودم و عقلم نمیرسید که اصرار او در نگاهداشتن من برای چیست. شاید خدای ناکرده برای من هم خیال بدی در سر داشت، ولی این تصور ظاهرا درست نیست، چون اگر چنین بود مزدوران او در آن شب شوم حساب مرا هم با عموی بیچاره‌ام میرزاسعید یکجا رسیده بودند. شاید هم از ملامت مردم میترسید و به غیرتش برمیخورد که بگویند مردی چون او از نگاهداری دو برادرزاده یتیمش عاجز بوده است.

باری، آن روز با قراری که قبلا با سوار رهگذر گذاشته بودم برای کندن شنگ به صحرا رفتم و او ساعتی بعد حرکت کرد تا مرا از سر راه بردارد و ببرد. این قرار در مورد خواهرم عملی نبود، چون او که به صورت یک دختربچه خانه شاگرد همیشه دم دست زن‌عموها کار میکرد و فرمان میبرد نمیتوانست مدت زیادی غیبت کند، و ناچار همیشه زیر نظر بود.

برای سوار نیز مشکل بود بتواند دوبچه را به ترک خود سوار کند. این بود که تنها من با او رفتم و از خواهرم جدا شدم.

رسیدنم به چاغرلو، هم برای مادرم و هم برای شوهرش محمودبیگ که مرد مهربان و نازنینی بود مایه تعجب و در عین حال شادی غیر مترقبه‌ای گردید.

کم کم محمودبیگ به من علاقه‌مند شد، چندان که بین من و دوپسرش علی و احمد که از مادرم پیدا کرده بود فرقی نمیگذاشت. این مرد مهربان از فرط علاقه‌ای که به مادرم داشت حتی به من بیشتر محبت میکرد و هر چه برای بچه بچه‌های خود از شهر میخرید و میاورد برای من نیز میاورد. هم او بود که به فکر افتاد مرا به مکتب بگذارد، این بود که با چند بچه دیگر از بیگزادگان آن دور و حوالی به مکتب مسجد چاغرلو، که شیخ عزالدین ملای‌ده استاد آن بود، فرستادندم و خواندن آغاز کردیم. از عم جزء شروع کردیم و سال بعد سر از دیباچه گلستان سعدی درآوردیم.

از همان روزهای اول نشان دادم که در مکتب با بچه های دیگر فرق دارم و شیخ عزالدین که از زیرکی و تیزهوشی من در درس به شوق و ذوق آمده بود همیشه تشویق و تمجیدم میکرد و به همه میگفت که من یک روز چیزی خواهم شد...»

دوجایزه اول

اولین جشنواره جهانی فیلمهای کودکان و نوجوانان کشور سویس که از دوم تا ششم خرداد ماه سال جاری در شهر لوزان برگزار شد، برای ایران آغاز خوشی رانوید داد در این جشنواره فیلم شناخته شده «هفت تیرهای چوبی» محصول ایران، ساخته شاپور قریب که در مرکز سینمای کانون پرورش فکری کودکان و نوجوانان تهیه شده است موفق به اخذ دو جایزه اول شد.

نخستین جایزه اول از سوی هیات ژوری نوجوانان بعنوان بهترین فیلم فستیوال به فیلم مذکور تعلق گرفت و جایزه دوم را هیات داوری کودکان سویس به این فیلم بخاطر داستان آموزنده و اجتماعی آن اهداء کرد.

فیلم هفت تیرهای چوبی اولین جایزه طلائی خود را در دهمین جشنواره جهانی کودکان و نوجوانان تهران به دست آورد و پس از آن موفق به اخذ پلاک طلائی فستیوال جهانی شیکاگو و مجسمه طلائی جهانی قاهره شد.

چاپ کتابهای قدیمی

در گذشته نیز از دگرگونی حاصل در وضع کتاب سخن گفته‌ایم و این نکته را متذکر شده‌ایم که با وجود گران شدن قیمت کتاب خوشبختانه میانگین تیراژ افزایش چشمگیری را نشان می دهد ـ دلیل بر این مدعا، وجود کتابهایی است که سخن گفتن از قیمت فعلی آنها درگذشته به جنون بیشتر شبیه بود تا واقعیت.

بعنوان مثال آخرین «کتاب سهراب» سپهری را باید نام برد با قیمت نهصد ریال. واقعا این باور کردنی است که در روزگار جنگ وجدل شعر نو و شعر کهن روی جلد کتاب «هشت کتاب» اثر سهراب سپهری، بهای نهصد ریال را ببینیم؟ قطعا ناشران (انتشارات طهوری) از فروش چنین کتابی که به نسبت نفیس چاپ شده است، اطمینان دارد وگرنه روی جلد یک مجموعه شعر نو، هر قدر هم خوب باشد نهصد ریال، قیمت گذاشتن دل شیر می خواهد.

راجع به این مجموعه گفتنی اینکه در برگیرنده تمام آثار چاپ شده و نشده سهراب سپهری است.

برنامه های فستیوال

در ادامه فستیوال تابستانی کانون پرورش فکری کودکان و نوجوانان که از تیرماه آغاز شده است و تا بیست و هشتم است، به شرح زیر به نمایش در خواهد آمد:

سوم مرداد ماه نمایشنامه «قصه کرم کتاب» توسط گروه نوجوانان در مرکز تئاتر کودکان اجرا میشود. اجرای این نمایشنامه تا روز هفتم مرداد ماه در مرکز مذکور ادامه خواهد داشت. از نهم مرداد ماه فیلم مداد بنفش به کارگردانی نفیسه ریاحی «شاهپرک» به کارگردانی آهوژانوسکی محصول شوروی، فیلم سه فندق سیندرلا به کارگردانی وکلاورلیچک، محصول چکسلواکی تا چهاردهم مرداد ماه ـ ادامه خواهد داشت.

شانزدهم مردادماه یک نمایشنامه مخصوص کودکان و نوجوانان به اجرای گروه تئاتر بین‌المللی کودکان اجرا میشود که اجرای این نمایشنامه نیز تا روز بیست و یکم مرداد ادامه خواهد داشت.

بیست و سوم مرداد فیلم ملک خورشید به کارگردانی علی اکبر صادقی به نمایش در خواهد آمد.همراه این فیلم سرقت در باغ وحش به کارگردانی متمک کارتی و جان بلک محصول انگلستان به نمایش در خواهد آمد

پرواز روزانه بدون توقف به فرانکفورت

حرکت از تهران ـ ساعت ۷/۳۰
ورود به فرانکفورت ـ ساعت ۹/۲۵

هواپیمائی ملی ایران «هما»

برای کسب اطلاعات بیشتر و نگهداری جا به آژانس مسافرتی خود و یا به دفاتر فروش هما مراجعه فرمائید.
دفتر فروش خیابان ویلا تلفنهای ۸۲۹۰۸۰ـ۹۱۱۲۲۷۳
۹۱۱۲۵۹۱
دفتر فروش میدان فردوسی ۹۱۱۲۵۸۰ ـ ۸۲۶۵۳۲
دفتر فروش خیابان شاهرضا ۸۲۵۰۶۱ ـ ۹۱۱۲۵۹۹

از جویندگان کار برای مشاغل زیر دعوت میشود جهت مصاحبه و راهنمایی شغلی تا تاریخ ۳۶ر۵ر۱۰ به مرکز کاریابی و اشتغال شهرستان کرج واقع در خیابان رضاشاه کبیر ویا به نزدیکترین مرکز کاریابی واشتغال محل سکونت خود مراجعه نمایند.
کارگران ماهر و نیمه‌ماهر که دارای گواهینامه مهارت حرفه‌ای از مراکز آموزش حرفه‌ای ذیصلاح باشند حق تقدم خواهند داشت.

ردیف	عنوان شغل	تحصیلات	جنس	تعداد مورد نیاز
۱ـ	دیپلم فنی	دیپلم رشته برق	مرد	۱۰نفر
۲ـ	کارمند	سیکل	مرد	۶نفر
۳ـ	برقکار	سیکل	مرد	۹نفر
٤ـ	پرسکار	خواندن و نوشتن	مرد	۱۵
٥ـ	آهنگر	خواندن و نوشتن	مرد	۱۰
٦ـ	مکانیک ماشین‌آلات صنعتی	خواندن و نوشتن	مرد	۸نفر
۷ـ	تراشکار درجه۱و۲	خواندن و نوشتن	مرد	۱۵نفر
۸ـ	جوشکار برق	خواندن و نوشتن	مرد	۱۰نفر
۹ـ	پیستولهکار	خواندن و نوشتن	مرد	٥نفر
۱۰ـ	فلزکار	خواندن و نوشتن	مرد	۱۰نفر
۱۱ـ	خمکار	خواندن و نوشتن	مرد	۳نفر
۱۲ـ	مونتاژکار ماشین‌کفش	خواندن و نوشتن	مرد	٥نفر
۱۳ـ	بافنده	خواندن و نوشتن	مرد وزن	۳نفر
۱٤ـ	کمک انباردار	ششم ابتدائی	مرد	٦نفر
۱٥ـ	کارگرساموارساز	خواندن و نوشتن	مرد	۲نفر
۱٦ـ	سوراخکار (متهکار)	خواندن و نوشتن	مرد	٥نفر
۱۷ـ	صفحه تراشکار	خواندن و نوشتن	مرد	۳نفر
۱۸ـ	صافکار	خواندن و نوشتن	مرد	۳نفر
۱۹ـ	کارگرساده	خواندن و نوشتن	مرد وزن	۱۰۰۰نفر

مالف ۹۹۳۳ اداره کل مطالعات نیروی انسانی و اشتغال ـ وزارت کار و امور اجتماعی

از فردا صبح فقط در

سینما کسری

از صبح سه‌شنبه در سینماهای

پولیدور سیلورسیتی

آخرین فیلم «پیتر فالک» همزمان با بزرگترین کشورهای جهان بنمایش در می آید

اقای فرهاد فخر بخش فرزند جعفر در سال تحصیلی ۳۶-۳۵ در کلاس اول دبستان تربیت کودک تهران با معدل ۲۰ شاگرد اول شده است.

شرکت ملی ذوب‌آهن آریامهر اصفهان بمنظور تکمیل کادر خود تخصص‌های زیر را با حقوق و مزایای مکفی و برخورداری ازامکانات ویژه استخدام مینماید :

۱ ـ متخصص کامپیوتر
۲ ـ تحلیلگر سیستم
۳ ـ فوق لیسانس و یا لیسانس در رشته مهندسی معدن با پنج سال سابقه کار
٤ ـ فوق‌لیسانس و یا لیسانس در رشته مهندسی معدن.
٥ ـ فوق‌لیسانس و یا لیسانس در رشته مهندسی برق.
٦ ـ فوق‌لیسانس و یالیسانس در رشته مهندسی‌مکانیک.
۷ ـ فوق‌لیسانس و یالیسانس‌دررشته‌مهندسی‌الکترونیک
۸ ـ فوق لیسانس و یا لیسانس در رشته مهندسی راه و ساختمان .
۹ ـ فوق دیپلم و دیپلم در رشته برق .
۱۰ ـ فوق دیپلم و دیپلم در رشته مکانیک
۱۱ ـ فوق دیپلم ودیپلم در رشته راه و ساختمان.
۱۲ ـ لیسانس و فوق‌دیپلم برنامه‌نویسی .
۱۳ ـ راننده پایه یکم و پایه دوم
۱٤ ـ مونتور اسکلت فلزی .
۱٥ ـ مونتور مکانیک .
۱٦ ـ تعمیرکار مکانیک .
۱۷ ـ جوشکار برق و کاربیت
۱۸ ـ تراشکار .
۱۹ ـ برقکار .
۲۰ ـ بنای نسوز چین .
۲۱ ـ راننده لیفتراک با گواهینامه ویژه
۲۲ ـ آهنگر .
۲۳ ـ نقاش ساختمان
۲٤ ـ شیشه‌بر .
۲٥ ـ تکنیسین نقشه‌برداری (فوق دیپلم)
۲٦ ـ بنای عمومی
۲۷ ـ آرماتوربند
۲۸ ـ نجار قالب‌بند
۲۹ ـ تعمیرکار رادیو و تلویزیون .

داوطلبان میتوانند برای آگاهی بیشتر و ثبت‌نام همه روزه باستثنای روزهای پنجشنبه و جمعه وایام تعطیل به اداره کاریابی و استخدام شرکت ملی‌ذوب‌آهن ایران واقع در خیابان کاخ شمالی ۱۳۰ ویا اداره کاریابی و استخدام شرکت سهامی ذوب‌آهن آریامهر واقع در ۲۰ کیلو متری جاده اصفهان ـ شهرکرد مراجعه نمایند .

الف ۱۸۳۵

شرکت ملی ذوب آهن ایران

آگهی استخدام

از فردا صبح فقط در سینما

کریستال

یکی از زیباترین فیلمهای امسال و هر سال

پیلار رولاسکز . آلدو جوفره . لینو بانفی در فیلم رنگی

وسوسه‌ی شیطانی یک زن

تماشای این فیلم برای اشخاص کمتر از ۱۸ سال ممنوع است

همراه با فیلم کوتاه «کاراته و هنرهای رزمی» که موفقیت چشمگیر آن هفته هاست ادامه دارد

ازصبح سه‌شنبه فقط در

سینماشهر تماشا

سینمای ممتاز ۴ ستاره ****

یک فیلم یک حقیقت

سینمای انگلستان و ایتالیا با صرف مدت پنج سال وقت و هزینه‌ای در حدود ده میلیون دلار دست به تهیه فیلمی زده‌اند که حقایقی خارق‌العاده از رازهای خلقت را بر پرده سینما نمایان میسازد.

انسان ... وعجایب دریاها

فیلمی واقعی از رازهای فاش‌نشده دنیای بیکران ما برای نسل امروز

انسان ... وعجایب دریاها

فیلمی حقیقی از اسرار اقیانوسها و دریاها و انسانهائی که رسوم و طرز زندگی آنان از عجایب آفرینش پروردگار میباشد.

آگهی انتشار تمبر

وزارت پست و تلگراف و تلفن باطلاع‌عموم‌می رساند بمناسبت افتتاح دومین جنبوری آسیایی و اقیانوسیه در اردوگاه خیام نیشابور یکسری تمبر یادگاری در یك قطعه بارزش ۱۰ ریال که در شرکت سهامی چاپخانه دولتی ایران بچاپ رسیده است در چهاردهم مرداد ماه ۲۵۳٦ به انتشار گذارده خواهد شد این تمبر از تاریخ انتشار بمدت شش ماه در باجه های عمومی پست‌درسراسر کشور دردسترس‌عموم‌علاقمندان قرار خواهد گرفت مدت اعتبار پستی‌آن‌نامحدود است .

تهیه تمبر با مهر روز انتشار منحصرا در ادارات پست تهران و مراکز استانها مقدور است و این مهرهاپس از پایان روز انتشارمعلوم میگردد.

م‌الف ۹۹۲۷

از این سه خوشگل آتشپاره در تمام دنیا موجوداتی خطرناکتر پیدا نمیشود! ....
آنها براحتی میتوانندهر تبهکاری را سرجایش بنشانند ....

از فردا صبح فقط درسینما

مترو پل

خوشگلهای آتشپاره

ترسی

باشرکت: روزان کیتون
کالین کمپ

سینما مترو پل ـ لاله‌زار نو
تلفن ۳۱۹٤۱۰

پلیس راه میگوید:

اگر اتومبیلها درخروجی سمت چپ تداشتند شاید بسیاری از حوادث هرگونه اتفاق نمیافتاد ولی حالا که دارند به سرنشینان خود تأکید کنید که حتما از سمت راست و بااحتیاط پیاده و یاسوار شوند.

دنیای ورزش شنبه‌ها منتشر میشود

کاباره‌های تهران . کاباره‌های تهران

شکوفه نو
حمیرا ـ لیلا فروهر
سید کریم
رقص عربی ناگلاسمعی ازقاهره
رقص قفقازی برادران جانیاز
گروه اکروبات بندباز
ویولین سیسترز
بندبازان یوگسلاوی
بالت کیم ـ بالت ساندرا
۵۴۴۰۴۴ ـ ۵۴۳۰۳۳
شروع برنامه ۱۰ بعدازظهر

باکارا
هایده ـ شاهرخ
یلدا
رقص عربی هلاصفی ازقاهره
زیباروبان تایلندی
مهرویان سنگاپوری
پرپوشان انگلیسی
آرش و آتش
۸۹۵۱۷۷ ـ ۸۹۸۲۰۸
شروع برنامه ۱۰ بعدازظهر

ونک
گوگوش
شماعی‌زاده
هنرپیشه خواننده ایتالیائی
کریستیانو کمدین‌های یونانی
مک‌گرگور شعبده‌باز
تونی شارمن خواننده انگلیسی
رقص قفقازی گروه آتش
بالت لیزا ـ بالت انگلیسی
۶۸۲۵۵۷ ـ ۶۸۴۷۷۵
شروع برنامه ۱۰ بعدازظهر

جهت اطلاع جهانگردان ایرانی و مشتریان علاقمند

شرکت لوان تور هوائی

بدینوسیله فهرست کامل بقیه تور هائی را که بلیط آنها موجود است اعلام می نماید

نام‌تور	تاریخ‌حرکت	مسیرتور	هزینه سفر
یونان	۲۴ و ۲۹ مرداد و۱۹ شهریور	تور ۱۲ روزه آتن گردش با کشتی های تفریحی در سواحل زیبای یونان و با صرف ناهار و شام در بعضی از نقاط	۱۲ روز قیمت ۴۸۵۰ تومان
گیشا	از تهران ۱۰ مرداد	تهران ـ دهلی ـ بانکوک ـ توکیو ـ مانیل هنگ کنگ ـ تهران	۲۱ روز قیمت ۱۲۷۸۰تومان
آسیا	از تهران ۱۸ مرداد	تهران ـ بانکوک ـ سنگاپور ـ مانیل ـ هنگ کنگ ـ تهران	۱۶ روز قیمت ۸۳۵۰ تومان
عروس	از تهران ۲۶ مرداد	تهران ـ مادرید ـ کازابلانکا ـ تونس ـ رم ـ تهران	۲۲ روز قیمت ۸۷۵۰ تومان
رویاها	از تهران ۲ شهریور	تهران ـ رم ـ بارسلون ـ بروکسل ـ پاریس ـ تهران	۱۶ روز قیمت ۷۸۷۰ تومان
یونان	از تهران ۱۵ مهر	تور ۱۱ روزه آتن گردش با کشتی های تفریحی درسواحل زیبای یونان وصرف ناهار و شام در بعضی از نقاط	۱۱ روز قیمت ۴۴۵۰تومان

شرکت لوانتور هوائی مانند همیشه وسائل رفاه بیشتر مشتریان خود را بوسیله خطوط هوائی معروف و معتبر بین‌المللی و اقامت در هتل های درجه ۱ و تماشای جاذبه های توریستی شهر های برگزیده جهان توسط راهنمایان ایرانی و خارجی آماده و پیش بینی نموده است

نشانی: میدان فردوسی

شرکت لوان تور هوائی تلفن های: ۳۱۲۵۱۷ـ ۳۱۲۴۵۴ـ ۳۱۲۵۶۱ـ ۳۱۲۵۲۵
به گروه های ۵ نفری ۵ درصد تخفیف داده میشود

سازمان امور دانشجویان کشور جهت رفاه داوطلبان تحصیل‌درخارج از کشور و تسریع دراخذ پذیرش دانشگاهی ترتیبی داده است تا نمایندگانی از دانشگاه های معتبر امریکا به تهران مسافرت نمایند . افراد واجد شرایط میتوانند جهت شروع به تحصیل در نیمسال‌پائیزی از کشور امریکا به اخذپذیرش‌نائل آیند. داوطلبانی که در امتحان زبان اعزام دانشجو قبول شده‌اند یا در امتحان اعزام مورخ ۱٤ مرداد ماه ۲۵۳٦ پذیرفته خواهند شدومیانگین نمرات تحصیلی سه سال آخر دوره دبیرستان آنان از چهارده به بالامی باشد میتوانند با تعیین وقت قبلی جهت اخذ پذیرش و مصاحبه‌مستقیم با مسئولان دانشگاهها و موسسات عالی زیر پس از تاریخ۲۱ مردادماه ۲۵۳٦ به مرکز راهنمائی و مشاوره سازمان امور دانشجویان کشورواقع در خیابان کریم‌خان‌زندمراجعه‌نمایند

دانشجوی مورد نیاز	ایالت	دانشگاه
30	Washington D.C.	George Washington University
30	Washington D.C.	American University
20	New York	Hofstra University
50	Massachusetts	Tufst University
	Massachusetts	Boston University
20	California	University of Redlands
20	California	California State University
20	Nevada	University of Nevada
10	Massachusetts	Northeastern University
10	Massachusetts	University of Massachusetts
5	Massachusetts	Bay State Junior College
5	New Hamshire	Franklin Pierce College

وزارت علوم و آموزش عالی
سازمان امور دانشجویان کشور

ازصبح چهارشنبه در قویترین‌گروه سینمائی پایتخت

اونیورسال ـ پاسیفیک
ایران ـ ساینا ـ تیسفون ـ رنگین کمان ـ موناکو
پرسپولیس ـ کارون ـ دریا و... آستارا

«تجریش»

سلام تهران

کارگردان: داریوش کوشان

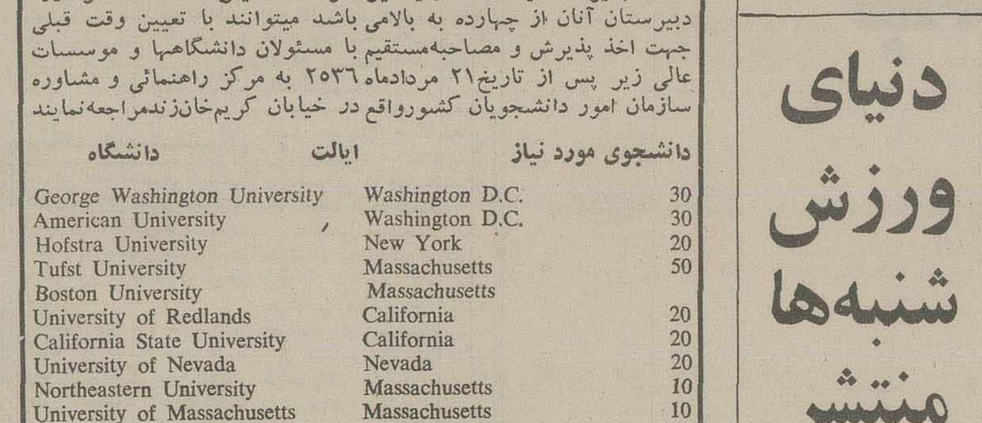

همزمان با تهران در شهرستان های * مشهد (هما ـ فردوسی) * اصفهان (چهارباغ ـ مهتاب) * تبریز (آریا ـ مولن روژ) * بروجرد (شهر سبز) * قزوین (خیام) * رشت (اسیا) * کرمانشاه (اتلانتیک) * شیراز (کاپری ـ پرسپولیس)

برنامه سینماها

تماشای فیلمهائی که با علامت (×) مشخص شده برای اشخاص کمتر از ۱۸ سال ممنوع است

* اگیلا ـ رنگی ـ تلی ساوالاس
میامی (۷۵۴۳۲۹) ۱۱ـ۱ـ ۳ـ۵ـ ۷ـ۹
سیلوانا (۳۶۳۷۷۷) ۱۰/۳۰ـ ۱۲/۳ـ ۲/۳۰ـ ۴/۳ـ ۶/۳ـ ۸/۳
* اسکندراعظم ـ رنگی ـ محصول هندوستان
شهناز (۷۶۴۶۲۶) ۱۰/۳۰ـ ۳/۳۰ـ ۴/۳۰ـ ۶/۳۰ـ ۸/۳۰
* ایندفعه فولکس غوغا میکنه ـ رنگی
آستارا (۲۷۴۰۲۲) ۱۰/۳۰ـ ۲/۳۰ـ ۴/۳۰ـ ۶/۳۰ـ ۸/۳۰
* ازظهر تا سه ـ رنگی ـ چارلز برونسون
دیاموند (۸۲۸۴۰۰) ۱۱/۱۵ـ ۱/۴۵ـ ۳/۳۰ـ ۷/۳۰ـ ۹/۴۵
* آفتاب سرخ ـ رنگی ـ چارلز برونسون ـ آلن‌دلون
سانترال (۹۲۸۶۸۶) ۱۰/۳۰ـ ۱۲/۴۵ـ ۳ـ ۵/۱۵ـ ۷/۳۰ـ ۹/۴۵
* آشیانه عقاب ها ـ رنگی ـ سینما سکوپ
سهیلا (۳۱۶۴۲۴) ۱۰/۳۰ـ ۱۲/۳۰ـ ۲/۳۰ـ ۴/۳۰ـ ۶/۳۰
ری (۵۲۲۵۷۸) ۱۰ـ ۱۲ـ ۲ـ ۴ـ ۶ـ ۸ـ ۱۰
* اردوگاه زیباروبان ـ رنگی سینما سکوپ
تاج (۳۱۳۸۶۴) ۱۰ـ۱۲ ـ ۲ـ۴ـ ۶ـ۸ـ ۱۰
* بازماندگان ـ رنگی ـ نرملازاریر
دیانا (۶۴۷۳۶۵) ۱۱ـ ۳/۳۰ـ ۵/۳۰ـ ۷/۳۰ـ ۹/۳۰
* باگزمالون ـ رنگی ـ جودفاستر
شهرقصه (۶۲۷۲۹۰) ۱۱ـ ۲ـ ۴ـ ۶ـ ۸ـ ۱۰
* بزرگترین ماجرای تارزان ـ رنگی ـ اسکوپ
ادئون (۳۱۸۱۱۸) ۱۰/۳ـ ۲/۳ـ ۴/۳ـ ۶/۳ـ ۸/۳
* بر سر گناه ـ سینما سکوپ ـ رنگی
بارک (۳۱۹۶۳۷) ۹ـ ۱۱ـ ۱ـ ۳ـ ۵ـ ۷ـ ۹
* پنجه های مرگبار ـ رنگی ـ شوجی کارادا
رویال (۸۲۹۷۸۵) ۱۰ـ ۱۲ـ ۲ـ ۴ـ ۶ـ ۸ـ ۱۰
* پایان یک شعق ـ سینما سکوپ ـ رنگی
شهر قشنگ (۶۴۷۷۷۷) ۱۱ـ۱ـ۳ـ ۵ـ۷ـ ۹
* پاکیزه ـ رنگی ـ اشرک کومار ـ میناکوماری
حافظ (۳۹۱۰۷۴) ۱۰/۳۰ـ ۲/۳۰ـ ۴/۳۰ـ ۶/۳۰ـ ۸/۳۰
* پیک‌نیک با خوشگلا ـ رنگی ـ الکه زومر
سیلورسیتی (۲۶۱۲۰۵) ۱۱/۳۰ـ ۱/۳۰ـ ۳/۳۰ـ ۵/۳۰ـ ۷/۳۰
* پسران سپیددندان ـ دختران دراکولا
نادر (۳۱۴۷۹۵) ۹ـ۱۱ـ۱ـ ۳ـ۵ـ۷ـ۹
* تب داغ ـ رنگی ـ ژان پاتریک
بولیدور (۸۹۲۷۳۱) ۱۱/۳۰ـ ۳/۳۰ـ ۵/۳۰ـ ۷/۳۰
* جای امن ـ مرتضی عقیلی ـ گلی زنگنه
آسیا (۶۴۲۹۰۹) ۹ـ۱۱ـ۳ـ۵ـ۷ـ۹/۱۵
اروپا (۳۰۳۱۷۹) ۱۰/۳۰ـ ۲/۳۰ـ ۴/۳۰ـ ۶/۳۰ـ ۸/۳۰
مولن روژ (۷۵۲۹۲۹) ۱۱ـ ۱ـ ۳ـ ۵ـ ۷ـ ۹
نیتون (۷۶۰۱۳۶) ۱۱ـ ۱ـ ۳ـ ۵ـ ۷ـ ۹
لیدو (۹۵۱۵۱۱) ۱۰ـ ۱۲ـ ۲ـ ۴ـ ۶ـ ۸
ژاله (۳۰۴۱۲۰) ۱۰/۳۰ـ ۲/۳۰ـ ۴/۳۰ـ ۶/۳۰ـ ۸/۳۰
المپیا (۹۲۶۷۹۶) ۱۱ـ ۱ـ ۳ـ ۵ـ ۷/۱۵ـ ۹/۱۵
باسارگاد (۴۳۲۷۸۲) ۹ـ۱۱ـ۱ـ۳ـ۵ـ۷ـ۹
توسکا (۵۳۹۵۴۴) ۹ـ۱۱ـ۱ـ۳ـ۵ـ۷ـ۹
جرج فلک (۹۵۰۵۵۸) ۹ـ۱۱ـ۱ـ۳ـ۵ـ۷ـ۹
شهوند (۳۵۴۰۴۰) ۹ـ۱۱ـ۱ـ ۳ـ۵ـ۷ـ۹
* چهارکوچولوی والت‌دیسنی ـ رنگی
گلدن‌سینی (۶۶۳۳۶۹) ۱۱/۳۰ـ۳/۳۰ـ۵/۳۰ـ۷/۳۰ـ۹/۳۰
* چارلی و هنر کمدی ـ چارلی چاپلین
بولوار (۶۵۵۲۹۲) ۱۱/۳۰ـ ۱/۳۰ـ ۳/۳۰ـ ۵/۳۰ـ ۷/۳۰ـ ۹/۳۰
* خوشگلهای هوسباز ـ رنگی ـ پاسکال پتی
شهرتماشا (۹۲۸۶۸۶) ۱۱/۳۰ـ ۱/۳۰ـ ۳/۳۰ـ ۵/۳۰ـ ۷/۳۰
* (×) دیوانه عشق ـ رنگی ـ سینما سکوپ
ب.ب (۸۲۹۶۴۱) ۱۱ـ۲ـ۶ـ۸ـ۱۰
* داداش کوچکه چیمزباند ـ رنگی ـ لانبوزانکا
رکس (۳۱۸۲۴۲) ۱۰/۳ـ ۲/۳ـ ۴/۳ـ ۶/۳ـ ۸/۳
* رابطه ممنوع ـ رنگی ـ گلنداجکسون
سینه موند (۶۴۸۳۲۲) ۱۰/۴۵ـ ۱ـ۳ـ ۵/۱۵ـ ۷/۳۰ـ ۹/۴۵
* زیرآفتاب سوزان ـ رنگی ـ الن‌دلون
مازستیک (۶۶۸۴۶۱) ۱۱ـ۱ـ۳ـ۵ـ۷ـ۹/۱۵
* سامورایی ـ رنگی الن‌دلون
امپایر (۸۹۴۹۴۲) ۱۱/۳۰ـ ۱/۳۰ـ ۳/۳۰ـ ۵/۳۰ـ ۷/۳۰ـ ۹/۴۵
* سنگام ـ رنگی ـ راج کاپور ـ زیجینتی مالا
همای (۳۱۱۶۶۹) ۹ـ۱۲ـ۳ـ۶ـ۹
* سیتا و گیتا ـ رنگی ـ درمندرا ـ همامالینی
اراتوس (۵۲۷۹۷۱) ۱۰ـ ۱۲ـ ۲ـ ۴ـ ۶ـ ۸ـ ۱۰
* شاهین مزک ـ رنگی ـ جنی لیندن
منروبل (۳۱۹۴۱۰) ۹ـ۱۱ـ۱ـ۳ـ۵ـ۷ـ۹
* طعمه ظریف ـ رنگی ـ ویتوریوگاسمن
آتلانتیک (۸۹۷۱۷۱) ۱۱/۱۵ـ ۱/۳۰ـ ۳/۳۰ـ ۵/۳۰ـ ۷/۳۰
* نان و نمک ـ بیک ایمانوردی ـ شورانگیز
اونیورسال (۹۲۶۹۵۳) ۹ـ ۱۱ـ ۱ـ ۳ـ ۵ـ ۷ـ ۹
ایران (۳۱۶۳۵۴) ۹ـ ۱۱ـ ۱ـ ۳ـ ۵ـ ۷ـ ۹
ساینا (۳۵۲۴۴۲) ۹ـ ۱۱ـ ۱ـ ۳ـ ۵ـ ۷ـ ۹
تیسفون (۸۵۸۸۸۲) ۹ـ ۱۱ـ ۱ـ ۳ـ ۵ـ ۷ـ ۹
رنگین کمان (۷۴۵۷۶۰) ۱۰ـ ۱۲ـ ۱ـ ۴ـ ۶ـ ۸
موناکو (۷۳۵۵۷۶) ۹ـ ۱۱ـ ۱ـ ۳ـ ۵ـ ۷ـ ۹
پرسپولیس (۸۵۱۰۸۳) ۱۰ـ ۱۲ـ ۲ـ ۴ـ ۶ـ ۸
کارون (۹۵۵۱۶۵) ۱۰/۳۰ـ ۲/۳۰ـ ۴/۳۰ـ ۶/۳۰ـ ۸/۳۰
دریا (۳۴۱۷۴۶) ۹ـ ۱۱ـ ۱ـ ۳ـ ۵ـ ۷ـ ۹
پاسیفیک (۷۵۳۳۱۱) ۱۱ـ ۳/۳۰ـ ۵/۳۰ـ ۷/۳۰ـ ۹/۳۰
* ۱۸ سالگان باید بیاموزید ـ سینما سکوپ ـ رنگی
پلازا (۶۴۴۲۵۵) ۱۱/۱۵ـ ۳/۱۵ـ ۵/۱۵ـ ۷/۱۵ـ ۹/۱۵
* عشق نفرت انگیز ـ رنگی ـ سینما سکوپ
ایفل (۳۱۱۴۷۷) ۱۰/۳۰ـ ۱۲/۳۰ـ ۲/۳۰ـ ۴/۳۰ـ ۶/۳۰ـ ۸/۳۰
* فستیوال فیلمهای بهروز وثوقی
نیاگارا (۶۶۵۳۰۷) ۱۱ـ ۱ـ ۳ـ ۵ـ ۷ـ ۹
* فراری گرفتار ـ رنگی ـ سانچیوکومار
قصرطلائی (۷۵۹۶۲۴) ۹ـ۱۱ـ ۱ـ ۳ـ ۵ـ ۷ـ۹
* فستیوال فیلمهای والت‌دیسنی
گلدیس (۶۲۸۷۱۳) ۱/۳۰ـ ۳/۳۰ـ ۵/۳۰ـ ۷/۳۰
* فستیوال فیلمهای سینمای هند
آسمان آبی (۳۴۱۶۶۸) ۹ـ ۱۱ـ ۱ـ ۳ـ ۵ـ ۷ـ۹
* فستیوال فیلمهای فردین و بیک ایمانوردی
الوند (۳۵۶۵۳۸) ۱۰ـ ۱۲ـ ۲ـ ۴ـ ۶ـ ۸ـ ۱۰
کیهان (۵۴۶۳۶۰) ۹ـ ۱۱ـ ۱ـ ۳ـ ۵ـ ۷ـ۹
* کینگ کونگ ـ رنگی ـ جف پریجز
شهرفرنگ (۶۲۸۶۲۸) ۱ـ ۲/۳۰ـ ۷/۳۰ـ۱۰
ریولی (۷۵۷۷۷۷) ۱۰ـ ۱۲/۳۰ـ ۳ـ ۵/۳۰ـ ۸ـ ۱۰/۱۵
کاپری (۹۲۸۴۰۱) ۱۰/۳۰ـ ۱۲/۴۵ـ ۳ـ ۵/۱۵ـ ۷/۳۰ـ ۱۰
پارامونت (۶۴۸۳۲۱) ۱۰/۴۵ـ ۱ـ ۳/۱۵ـ ۵/۳۰ـ ۷/۴۵ـ۱۰
کندور ـ دو قلدر محله
البرز (۳۰۴۲۵۸) ۹/۳۰ـ ۱۲ـ ۳/۳۰ـ ۷ـ ۸/۳۰
* گرگ شب ـ رنگی ـ کالوین لاکهارت
کریستال (۳۱۷۶۷۵) ۹/۳۰ـ ۱۱/۳۰ـ ۱/۳۰ـ ۳/۳۰ـ ۵/۳۰ـ
* لحظات خطرناک ـ سینما سکوپ ـ رنگی
دروازه طلائی (۳۵۲۱۶۰) ۹ـ ۱۱ـ ۱ـ ۳ـ ۵ـ ۷ـ ۹
* لبریز از عشق ـ رنگی ـ پیترلی‌لی دورس
کیری (۸۲۶۹۳۹) ۱۰/۳۰ـ ۲ـ ۴ـ ۶ـ ۸ـ۱۰
* مشت زن حرکتی ـ قمار در قطار سریع‌السیر شرق
فلور (۵۲۸۰۹۶) ۹ـ۱۱ـ۱ـ۳ـ۵ـ۷ـ۹
* من بدو بابیوه بدو ـ رنگی ـ سینما سکوپ
آریا (۳۱۹۸۸۴) ۹ـ۱۱ـ۱ـ۳ـ۵ـ۷ـ۹
* مشاور ـ رنگی ـ سینما سکوپ
پرلیان (۳۹۳۵۳۵) ۹ـ۱۱ـ۱ـ ۳ـ ۵ـ۷ـ ۹
* میخواهم زنده بمانم ـ سوزان هیوارد
پانوراما (۳۴۴۷۵۰۱) ۹/۳۰ـ ۱۱/۲۰ـ ۱/۳۰ـ ۳/۳۰ـ ۵/۳۰ـ ۷/۳۰ـ ۹/۳۰

* ناشی انگلیسی
گلدیس ساعت ۹/۳۰ (فستیوال والت دیسنی)

سینما کریستال: گرگ شب

بیمه تهران
(شرکت سهامی عام)

بزای توسعه فعالیت‌های تولیدی خود از خانم‌ها و آقایانی که مایل باشند از وقت آزادخودبرای‌تحصیل درآمد ماهانه‌ای بیش از یکصدهزار ریال استفاده نمایند .

با مشخصات زیر
- حداقل سن ۲۵ سال
- معلومات کافی
- خوش بیان و خوش برخورد

برای همکاری از طریق مصاحبه‌حضوری‌دعوت مینمایدکه‌روزهای دوشنبه وچهارشنبه‌هرهفته از ساعت ۹ ـ ۱۲ صبح به ساختمان‌بیمه‌تهران ـشماره۴۳ کوچه‌خوشبین خیابان ویلا (جنوبی) مراجعه نمایند .

شناخت علل و پیدایش اعتیاد و راه مبارزه با آن

بقیه از صفحه ۶

افراد، معتاد میشوند. تادوسال ترکیه از خشخاشی که می کاشت، تریاک درست میکرد و قسمت اعظم تریاکی که وارد ایران می‌شد از ترکیه میآمد ولی خود آنها میزان اعتیادشان بسیار ناچیز بود، یعنی باوجود اینکه عرضه وجود داشت بدلایلی مردم ترکیه از آن استفاده نمیکردند. حال آنکه در ایران ارتباط بین کشت خشخاش و بالا رفتن آمار اعتیاد به وضوح مشاهده شده و میشود، پس می‌بینیم که موضوع‌های روانی و فرهنگی دراینجا مطرح هستند، به این معنی که چطورشد وقتی درایران تریاک کاشته شد، افراد معتاد شدند؟ در صورتیکه در ترکیه در قسمت اعظم جاهائیکه تریاک کاشته میشد، حتی یکنفر معتاد هم وجود نداشت. و بااینکه ماده دردسترس بود، ولی افراد علاقه‌ای باستفاده ازآن نداشتند!

بنابراین در ممالک مختلف، میزان اعتیاد باوجود آزاد بودن عرضه، فرق میکند و در یک محیط مساوی، افرادی به اعتیاد پناه میبرند ولی افراد دیگر باهمان شرایط به طرف مواد مخدر کشیده نمی‌شوند. باوجود این شکی نیست که تاوقتیکه ماده مخدری باشد که لذتی و نشئه‌ای بدهد، همیشه افرادی خواهند بود که بدنبالش بروند، ولی اینکه آنها تاچه حد حاضرند همه چیزشان را فدای این ماده کنند، مربوط میشود به مطالعاتی که درباره شخصیت افراد و شناخت روانی آنها بعمل آمده است. دراینجا فرضیه‌های مختلفی وجود دارد و می‌توانیم بگوئیم، مثلا إفرادی هستند که به نوعی از خودشان نفرت دارند، و شاید بخواهند یک هفت تیربردارند و در مغز خودشان خالی کنند، ولی بدلایلی این کاررا بوسیله ماده مخدر انجام میدهند. بموجب این فرضیه، اعتیاد یک نوع خودکشی است و ازآنجا که درهرجامعه‌ای خودکشی، جرم محسوب میشود، پس فرد معتاد باید بخاطر این کارغیر قانونیش تنبیه گردد.

اعتراض ضمنی

افراد دیگر معتقدند که اعتیاد یک نوع کینه‌ورزی است، یعنی شخص معتاد بوسیله اعتیاد خود، پرخاشگری و کینه‌اش را به افرادی که برایش مهم هستند ابراز میکند. مثلا بچه‌ای که نسبت به پدر یا مادرش کینه و نفرتی دارد و استنباط می‌کند که درس خواندن او برای آنها مهم است، بطور کلی در سنین جوانی و نوجوانی زیربار درس خواندن نمی‌رود و کینه‌اش را نسبت به والدین، بادرس نخواندن نشان میدهد. شخص معتاد هم بموجب این نظریه بااعتیادش کینه و نفرت خودرا نسبت به افرادی که بانها وابسته است ابراز میدارد که البته اعتیاد برخی ممکن است یک اعتراض اجتماعی باشد، این معمولا چیز گذرانی است. در نظربگیرید که در امریکا بخاطر مخالفتی که اکثریتی از نسل جوان باجنگ ویتنام داشت، چون اعتیاد چیزی بود که دولت باآن میجنگید، جوانان مخصوصا روی این موضوع تکیه میکردند و میخواستند نشان بدهند علی رغم تمام کوششی که دولت برای جلوگیری از پخش مواد مخدر بکار میبرد، آنان به این ماده می‌پردازند و بدین ترتیب اعتراض‌شان را نشان می‌دهند! اغلب این جوانها (آنها که سلامت روحی داشتند) بعدا بهیچوجه معتاد باقی نماندند و باگذشت شورجوانی و شوراعتراض، اعتیادشان را کنار گذاشتند.

علت دیگر که بآن تکیه شده و مورد مطالعه قرارگرفته، بیماریهای روانی است. که افراد، در واقع از مواد مخدر بعنوان داروی تسکین بخش دردهای روانیشان استفاده میکنند. باز همانطوری که گفته شد این علت در گروههای مختلف فرق میکند، یعنی مااگر صد معتاد را مطالعه کنیم، می‌بینیم که در ظاهر، اعتیاد همه آنها یکسان است. برای کسیکه وارد نیست بنظر میاید همه اینها در یک حدند و اعتیاد آنهارا ازهم غیر قابل تفکیک کرده است. ولی در واقع برای هریک ازاینها علت معتاد شدن مربوط به خود آنها میشود و هریک ازاین علل، فقط درباره گروهی از معتادان میتواند صادق باشد. شاید بین هشت تاده درصد معتادانی که برای درمان مراجعه میکنند، علت اصلی اعتیاد آنها، بیماریهای روانی است. مثل: افسردگی، روان پریشی، دلواپسی و اضطراب، اینها وقتی ماده مخدری را بدست می‌آورند و میبینند که بخوبی تسکین پیدا میکنند، از لحاظ روحی و غیره، دیگر حاضر به ترکش نیستند و تدریجا دچار وابستگی بدنی به ماده مخدر میشوند. در درمان این گروه، بخصوص ما می‌بینیم بعد ازاینکه بازگیری شدند، اگر درمان صحیح روانی و داروی ویژه بیماریشان بانها داده شود، معمولا دیگر به دنبال اعتیاد نخواهند رفت.

کمبود عاطفی

گروه دیگری که معتاد میشوند و اکثریت معتادان را شاید بتوان دراین گروه قرارداد، افرادی هستند که از لحاظ شخصیتی، استثنایی هستند که البته این، شامل تمام معتادان نمیشود و این نوع معتادان دارای صفات مشترکی هستند که مهمتر از همه، عدم توانائی برای تحمل مشکلات است، یعنی وقتی مشکلی پیش بیاید اینها میخواهند ازان فرارکنند. صفت دوم، عدم توانائی برای تحمل رنج است و می‌دانیم که زندگی برای هرکس درهر شرایطی حتی وجود تمام امکانات، چیزی است که نمیتواند خالی از رنج باشد. رنج بدنی هست، غم و غصه هست، عزاداری هست و بسیاری که بابالا رفتن سن، نیروی جوانی از دست می‌رود و تحمل مصایب کم می‌شود. دراین نوع شخصیتها تحمل رنج، چه بدنی، چه روانی، کم است و همیشه بجای روبروشدن باآن و تحمل آن، میخواهند به ترتیبی ازان بگریزند ودر چنین وضعی مواد مخدر را پیدا کرده‌اند. یکی ازاین افراد تعریف میکرد که «تاهفده هیجده سالگی، ناراحت بودم، ولی وقتی که برای اولین بارتریاک کشیدم، یکباره آرامشی درخودم احساس کردم. مثل این بود که گمشده‌ای را پیداکرده باشم و مانند اینکه کمبودی در بدن و روان من بوده و این ماده جایگزین آن شده است!» این نوع افراد در روابط بادیگران هم ناراحتی دارند و رفتارشان اغلب طوری است که کسی بجز افراد فامیل بانها علاقه مند نیست. آن چیزی که دراغلب معتادان می بینید این استکه آنها دوست نزدیکی ندارند، زیرا نمی توانند باکه‌سی دوستی برقرار کنند، یا صمیمیت نشان دهند و اگر دنباله انرا بگیرید می‌بینید که خانواده انان از لحاظ عاطفی کمبودهایی داشته که نتیجه آن در شخص معتاد بروز کرده است. این رشته، مثل سنگی‌ست که در حوضی بیندازیم و دایره‌های متعددی براثر برخورد سنگ بااب بوجود اوریم.

ناتمام

قانون جدید مالک و مستأجر

بقیه از صفحه ۵

این ماده در لایحه چه صورتی پیدامیکند و چه وظیفه‌ای را با توجه، به مقررات قانون مدنی میتواند داشته باشد.

فقط یک راه وجود دارد

بهرحال، مشکل مسکن و مشکل روابط بین صاحبان مسکن و اجاره کنندگان آن بلاشک عمیق تر و ریشه دار تراز این است که با امکانات فعلی امید برفع آن داشت، مگر اینکه روزی برسد که همانند هزاران نوع دیگر حوائج عمومی، نسبت بین عرضه و تقاضا چنان متعادل باشد که بین مشتری و صاحب کالا بخاطر وجود تعادل درعرضه و تقاضا هیچگونه امکان اجحاف وزورگوئی نباشد و بدیهی است ایجاد این نظم در روابط مالک و مستاجر کاملا امکان پذیر است مشروط براینکه حتی‌المقدور قواعدو قوانین دست وپاگیر کمتر باشد و نیاز جامعه برای حل این مشکل با تعادل در میزان عرضه و تقاضا برطرف شود. در غیر اینصورت همانطور که بعداز سی و چند سال، دست اندرکاران متوجه شدند که قوانین متعدد برای روابط مالک و مستاجر دردی را درمان نمیکند و ناگزیر کلیه آن قوانین را ملغی کرده و باردیگر روی بسوی قانون قدیمی مدنی آوردند در آینده نیز این تجربه بدست خواهد آمد که تنها و تنها راه حل این مشکل تعادل بین عرضه و تقاضاست و بس.

منظور از آموزش دانشگاهی چیست؟

بقیه از صفحه ۶

با مشکل کمبود استاد که نسبت به توسعه سریع رشته‌های دانشگاهی، این مشکل بر طرف و کار انجام میشود؟

درست مثل اینست که ما استاد مازاد بر احتیاج هم داریم که حال بخواهیم از میان آنها جدا کنیم!

در این گرد هم آیی، تنها مساله کمبود متخصص و نبودن واحدهای علمی و کارآموزی پیش کشیده شد، اما هرگز شکل حقیقی اجتماع ما که ناشی از آموزش سریع دانشگاهی است، مطرح نگردید و از مشکل کار آمد نبودن اینهمه لیسانسیه، سخنی به میان نیامد و بالاتر از همه، هیچ انتقادی بر این اصل نشد که چرا مقررات آموزشی در اجتماع ما، کم اثر و فاقد مسئولیت هستند؟

زمانیکه دانشجو از کمبود رفاه مالی صحبت میکرد و پیشنهاد اخذ وام مسکن، اتومبیل و مشکلات ازدواج و غیره میداد، هیچکس از او نپرسید تو در مقابل این کمک‌ها چه وظیفه‌ای بعهده داری؟

استاد از بی حرمتی در جامعه و فقدان رفاهی گله داشت، اما آیا از نقشی که در امر آموزش و ساخت دانشجویان بر عهده دارد نیز سخنی به میان آورد، و نیز آیا در کنار بررسی علت کمبود استاد، پیشنهادی جهت بر طرف نمودن این مشکل داده شد؟

آیا کسی متذکر گردید که حتی موسسات دولتی نیز علاوه بر موسسات خصوصی باید در استخدام کادرها، به تجربه و تخصص کافی اولویت بدهند تا داشتن مدرک؟

آیا اعلام گردید که پشت کنکوری ها و منتظرین گشایش درهای دانشگاهها، کار خود را در آزمون شرکت کردن و از عهده بر نیامدن، ندانند و به دنبال حرفه و دیگر امور اجتماعی بروند؟

آیا سخن بمیان آمد که چرا باید ارزش کار یک دانشجو در طول«ترم» فقط داشتن ورقه و نمره امتحانی باشد، و اگر با تمام زحمتی که در طول ترم کشیده، معهذا نتوانسته در امتحان شرکت جوید باید نمره او صفر شود، و یا اجبارا تمارض کند و گواهی نادرست پزشکی بیاورد، بدین علت که طبق مقررات، هیچ دلیلی جز بیماری دانشجو تامل پذیر نیست؟!

مهم این نیست که دانشجو باید تمارض کند و گواهی قلابی ارائه دهد، مهم اینست که مقررات ناصحیح آموزشی باید اجرا گردد، اگر اجرای آن چنین عوارضی ببار آورد!

بزرگترین عامل تعیین کننده مشی و داشتن اصول آموزشی صحیح، رئیس و شورای آموزشی مدارس و دانشگاهها هستند که اگر این دودر این امر آگاهی کافی نداشته و از وظیفه‌ای که بر عهده شان است غافل باشند، دیگر نباید انتظاری از دانشجویان و یا پیشرفت کیفی آموزش داشت. باید گفت متاسفانه در برخی مدارس عالی، چنین ضعفی به چشم میخورد و غالبا روسای این مدارس ناخود آگاه روز به روز در عقب زدن آموزش و بر هم زدن فلسفه آن و تضعیف روحیه دانشجویان گام بر میدارند، در حالیکه اگر در انتخاب آنان بر اساس مطالعه و دقت کافی اقدام شود، شاید تا اندازه‌ای به حل این مشکل کمک گردد. منظورم این نیست که فلسفه و اثر مثبت این همایش را منکر شوم، اما در عین حال نباید غافل بود که از آموزش در مملکت چگونه یاد میشود و این به خوبی آشکار است که اغلب ارکان آموزشی ما به اصول کار خود کمتر آگاهی دارند. آیا این صحیح نیست که نیروی انسانی جوان ما به جای کمک به پیشبرد اقتصاد و کار ائی مملکتی، در دانشگاهها و مدارس عالی در پشت میز نشینی و حرف زدن و بذله گویی تلف میگردد؟

به عقیده من بهتر بود در کنار بررسی مسائل رفاهی، این مسائل نیز در همایش آموزشی بابلسر مورد رسیدگی قرار میگرفت که دانشگاهها به چه علت گشایش یافته‌اند و استاد و دانشجو و سایر عوامل در این مکان به چه جهت گرد هم آمده‌اند، و منظور از آموزش دانشگاهی چیست و چگونه باید در بر طرف کردن نیاز اجتماع و بالابردن سطح فرهنگ آن تلاش کرد؟

افسر افشار نادری

جدول

ویژه ۹۶۹۸ شماره عادی ۱۱۹۷۰

افقی — ویژه — عمودی

۱ ـ نوعی تعلیمات فلسفی که پیروان آن طرفدار فلسفه ارسطو بودند ـ بر ملا کردن ۲ ـ مشگل گشا ـ پیشاوندیست ـ منت ها ۳ ـ گرم و گداخته ـ جانی که در آن قصد شکار میکنند ـ عهده دار امور دیگری است ـ مزه ناخوشایند ۴ ـ کلاه گوشی ـ ماهی در سال سریانی ـ به دستگیریش باید شتافت ۵ ـ از ایالات کشور آلمان فدرال ـ در هم پیچیدن ـ علامت جمع ـ بگذار ۶ ـ دردمند مرتب بر زبان میاورد ـ پیوسته و پشت سر هم ـ بینی در لفظ خارجی ـ قهرمان جنگهای ۷ ـ از بنا های کارترین دومدیسی در پاریس ـ سخت و دشوار ـ نم نم باران ۸ ـ گرداگرد دهان ـ از مردان معروف فرانسه در بحبوحه جنگ دوم ـ ول کن معامله نیست ـ حرص و طمع ۹ ـ آش ـ جای داد و ستد ـ شتری که در خانه متاهل خوابیده! ۱۰ ـ قورباغه ـ پژمرده و افسرده ـ داروی سفید رنگی که از نی با مبو میگیرند ـ مکان و ماوا ۱۱ ـ اکثر اجناس چنین شده ـ مثل و مانند ـ قاعده و روش ۱۲ ـ گشوده شدن گره ـ از دل دردمند بر آید ـ غر غر کردن ۱۳ ـ دست عرب ـ واحدی بود در پول ـ با آن دنبال اشیا در ته حوض می گشتند ـ اخرین حرف ۱۴ ـ چمن زار ـ همیشه با جنجال براه انداخته اند ـ از معروفترین قهرمانان کتاب بینوایان ۱۵ ـ حاشیه کتاب ـ از تشکیلات فراماسون ها بود.

۱ ـ مانوس شدن ـ از مواد ضد عفونی کننده که زمانی به صابون میزدند ۲ ـ از گلهای خوشبو ـ گاهی فشارش بالا میرود ـ چه کس ـ بانگ جرس ۳ ـ نوعی زغال طبیعی است ـ از ویتامین ها ـ مهره‌ای در شطرنج ـ بلی به زبان خارجی ـ غصه و ناراحتی ۴ ـ از پرندگانی که از تیره مرغابی است و کاکلی بر سر دارد ـ مسلمان متمکن باید بدهد ـ کوهی در ایران ۵ ـ رمانتیک ترین چهره ادبیات در قرن نوزدهم روسیه که مرگ شاعر از اثار اوست ـ افسون هم میکند ۶ ـ صدمه و چشم زخم ـ از معروفترین مجسمه های جهان ـ اندوهگین و دلسوخته ۷ ـ مثل و مانند ـ نفی تازی ـ ضربه با پا بر توپ ـ اصل هر چیز ۸ ـ رساله است ـ بازرس را گویند ـ پذیرفته شده ـ ضمیر جمع ۹ ـ شخص و ذات ـ واحد چهار پا ـ دباغی کردن پوست ـ یک وعده غذا ـ ۱۰ ـ غذائی که تبریزیش معروفتر است ـ پارچه کم بها ـ روی دیگر ۱۱ ـ در دل کافر نتوان یافت ـ ازگردشگاه های زیبا که بهشت جنوب شده ۱۲ ـ کلمه نفی ـ شکوه ـ اکنون تنبل ها میخوانند ـ دلاک از تن میگیرد ۱۳ ـ دهان ـ خرس عرب ـ بذله گو ترین نویسنده اروپائی ـ شراب است ـ پسوند مانند ۱۴ ـ گیاه قندرون ـ دانه خوشبو ـ از عناصر شیمیایی ـ شکوه از جدائی ها دارد ۱۵ ـ ماده تنظیم کننده قند خون ـ همیشگی و بر قرار شده.

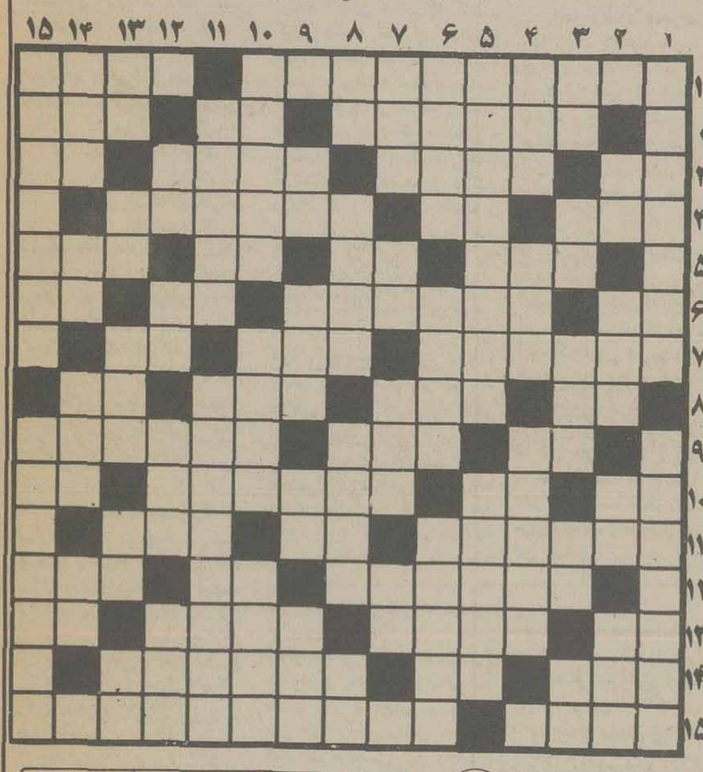

حل جدول های شماره قبل

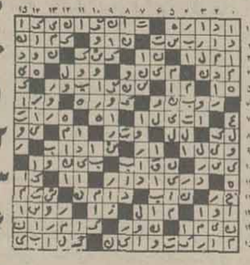

افقی — عادی — عمودی

۱ ـ از آثار معروف جک لندن ـ از درختان تنومندی که عمری طولانی دارد ۲ ـ از نیرو های سه گانه ـ تکخال ورق ـ کیکش معروف است ۳ ـ بوئیدن ـ دارای رسالت است ـ سبزی آواز خوان ـ بکشید تا بیاید ۴ ـ گاهی از خوشحالی در می آورند ـ زمین ـ دستمال گردن آقا ۵ ـ از نویسندگان معروف فرانسوی ـ می در آن بجوش آید ـ بلی به زبان روسی ـ شایسته و سزاوار ۶ ـ ضمیر مفرد ـ کسب کردن ـ خمیس پس نمی دهد ـ هدف بوسه شیرین ۷ ـ در وزارت راه خدمت می کند ـ به کار آرایش خانم می آید ـ اراده ۸ ـ حرفی در زبان موسیقی ـ از کار خانه های ماشین سازی اروپا ـ شهری در ایران ـ بهانه گیر مر تب می زند ۹ ـ مکان ـ حرکت هوا ـ خلیجی در امریکای مرکزی ۱۰ ـ عدد اول ـ کافی است ـ جاویدان و برقرار ـ رودی در اروپا ۱۱ ـ راحتی از تنش رفته ـ سه کیلو ـ سنگینی ۱۲ ـ بمراد دل رسیده ـ زینت رو باشد ـ ازواحدهای زمان ۱۳ـ بالا در لفظ انگلیسی ـ از کلید داران بهشت ـ بسیار منت گذارنده ـ شلوار مد روز ۱۴ ـ سبزش از عناصر شیمیائی است ـ توانائی ـ همه جا جلو جلو میرود ۱۵ ـ جناحی در جنگ ـ از نویسندگان معروف روسی که خانه اموات از آثار اوست.

شرکت نی ذوب آهن ایران

آگهی پذیرش کارآموز مرکز آموزش متالورژی ذوب آهن آریامهر

ذوب آهن آریامهر تعدادی دیپلمه دررشته‌های طبیعی ریاضی برای رشته های تراشکاری و برق و فولاد سازی و تعدادی افراد دارای گواهینامه دوره اول متوسطه را برای رشته‌های جوشکاری و تراشکاری وتعمیرات و تجهیزات و صفحه تراش برای اشتغال پس از طی دوره آموزشی از طریق امتحان ورودی با شرایط زیر میپذیرد :

۱ـ تابعیت کشور شاهنشاهی ایران
۲ـ سن حداقل ۱۸ و حداکثر ۲۵ سال
۳ـ داشتن برگ پایان خدمت وظیفه عمومی یا معافیت دائم قانونی
۴ـ داشتن سلامت کامل با تائید بهداری ذوب آهن آریامهر
۵ـ عدم اشتغال در سازمانها و موسسات دولتی

ذوب آهن آریامهر درقبال دریافت تعهد خدمت ، ضمن تحصیل که متناسب با رشته های مختلف از یك سال تا دو سال خواهد بود ماهانه کمك هزینه مکفی بکارآموزان پرداخت مینماید .

کارآموزان قبل ازشروع تحصیلات آموزشگاهی سه ماه در کارگاههای مختلف کارخانه کارآموزی عملی خواهند داشت .

افراد واجد شرایط با دردست داشتن مدارك لازم از تاریخ ۱ر۹ر۲۵۳۶ لغایت ۹ر۹ر۲۵۳۶ بدفتر اطلاعات وروابط عمومی ساختمان کارشناسان ذوب آهن آریامهر اصفهان واقع در چهار باغ بالا مقابل کارخانه شهرضا مراجعه و برای شرکت در آزمایش ورودی ثبت نام نمایند .

مدارك لازم :

۱ـ اصل و فتوکپی مدرك تحصیلی
۲ـ اصل و فتوکپی برگ خاتمه‌خدمت یا معافیت قانونی
۳ـ اصل و فتوکپی شناسنامه عکس دار.
۴ـ دوازده قطعه عکس ۴ × ۳ برقی

امتحانات ورودی در ساعت ۱۴ روز ۱۱ر۹ر۳۶ در محل مرکز آموزش متالورژی برگزار خواهد گردید . م الف ۹۳۳۷

آگهی وام هتل سازی

وزارت اطلاعات و جهانگردی براساس آئین‌نامه اعطای وام به تاسیسات جهانگردی ، برای ایجاد یك باب هتل سه ستاره بظرفیت یکصد وپنجاه اطاق در شهر بوشهر ویك باب هتل چهار ستاره باظرفیت شصت تا یکصد اطاق در شهر گرگان وام پرداخت می‌نماید .میزان وام حدود ۶۰ درصد هزینه هتل و بهره وام ۶درصد ومدت ۲۰ سال است .

از متقاضیان واجد شرائط که دارای زمین مناسب وبلامنازع وهمچنین سرمایه کافی باشند تقاضا می‌شود که درخواست خود را برای گرگان به اداره کل اطلاعات و جهانگردی مازندران (ساری) وبرای بوشهر به اداره اطلاعات و جهانگردی بوشهر تسلیم نمایند ضمنا دفترامورسرمایه گذاریها واقع در تهران . بلوار الیزابت شماره ۱۷۴ نیز آماده است که در این مورد راهنمائی های لازم بعمل آورد .

م الف ۹۷۵۱ آ ـ ۲۳۰۴۳

شهرداری بندرعباس

آگهی مزایده نوبت اول

شهرداری بندرعباس برحسب تصویبنامه مورخه ۲۲ر۳ر۳۶ انجمن شهر بندر عباس و نائید شماره ۱۹۰۸ر۴ ـ ۲۵ر۳ر۳۶ مقام معظم استانداری استان هرمزگان تعداد ۱۴ قطعه از اراضی شهرداری وشارع متروکه با شرایطزیر از طریق مزایده بفروش می‌رساند :

۱ـ پیشنهاد دهندگان مکلفند معادل ۵٪ ازمبلغ کل قطعه مورد پیشنهادی را به عنوان تضمین بحساب ۷۰۴ شهرداری واریز ورسید آنرا ضمیمه پیشنهاد خود نمایند .

۲ـ نقشه مشخصات اراضی مزبور دردفتر نوسازی شهرداری موجود است،پیشنهاد دهندگان می‌توانند با مراجعه بدفتر فوق وباملاحظه نقشه موقعیت زمین پیشنهادی خود را برمبنای آن تنظیم نمایند .

۳ـ پیشنهاد دهندگان نبایستی مشمول مقررات منع مداخله کارمندان دولت‌درمعاملات اراضی دولتی باشند .

۴ـ شهرداری در رد یا قبول یک یاکلیه‌پیشنهادات مختار است .

۵ـ بهای مورد مزایده حداکثر ظرف مدت ۲۰ روز نقدا پس از ابلاغ کتبی شهرداری‌باید بحساب شهرداری واریز گردد .

۶ـ کلیه هزینه متعلقه اعم از مالیات‌عوارض وبیمه و هزینه‌های مخصوص در آگهی وغیره بعهده برنده مزایده خواهد بود .

۷ـ سپرده نفرات اول تاسوم تا انجام‌معامله مسترد نخواهد شد تا درصورتی که هریک از نفرات اول تا سوم‌بااعلام شهرداری حاضر بانجام معامله‌نشوند سپرده آنان بترتیب بنفع شهرداری ضبط گردد .

۸ـ پیشنهاد دهندگان باید پیشنهاد خود رابرای‌هرقطعه بطور جداگانه‌تهیه وبشهرداری تسلیم نمایند .

۹ـ پیشنهاد مبهم و مشروط وفاقد سپرده‌ترتیب اثر داده نخواهد شد .

۱۰ـ پیشنهاد دهندگان میتوانند پیشنهاد خودرا حداکثر تاآخر وقت‌اداری روزسه‌شنبه ۱۱ر۹ر۳۶ درپاکت لاک ومهر شده قرار داده وبا درج کلمه مربوط به آگهی مزایده فروش زمین بدفتر شهرداری تحویل و رسید دریافت دارند .

۱۱ـ شهرداری در موقع تحویل زمین مختار است درصورت نیاز به‌اصلاحات زمین مورد نظر را کاهش یا افزایش دهد .

۱۲ـ پیشنهادات واصله در ساعت ۹بعدازظهر روز ۱۲ر۹ر۳۶ درکمیسیون عالی‌معاملات شهرداری مفتوح می گردد .

حضور پیشنهاد دهندگان در جلسه‌آزاد است. قطعات مورد مزایده بشرح زیرمیباشد

قطعه ۱ـ درنای بند بمساحت ۱۹۴ متر مربع‌حداقل قیمت‌پیشنهادی برای هر متر مربع پنجهزار ریال .

قطعه ۲ـ واقع در نایبند بمساحت۵۱ر۳۲۴ مترمربع حداقل قیمت پیشنهادی برای هر متر مربع ۴۵۰۰ ریال .

قطعه ۳ـ واقع در نای‌بند بمساحت ۶۳۰ متر مربع حداقل قیمت پیشنهادی ۴۵۰۰ ریال .

قطعه ۴ـ بمساحت ۹۰۰ متر مربع‌حداقل قیمت پیشنهادی برای هرمتر مربع ۵۰۰ریال. (پنجهزار و پانصد) .

قطعه ۵ـ واقع در نای‌بند بمساحت ۵۴۰ متر مربع حداقل قیمت پیشنهادی برای هرمتر مربع ۴۰۰۰ ریال .

قطعه ۶ـ واقع درسیمبالا بمساحت ۲۰۰ متر مربع حداقل قیمت پیشنهادی برای هرمتر مربع ۷۰۰۰ ریال .

قطعه ۷ـ واقع درخواجه عطا بمساحت ۱۴۵ متر مربع حداقل قیمت پیشنهادی برای هرمتر مربع ۹۰۰۰ ریال .

قطعه ۸ـ واقع در نایبند بمساحت ۶۰۰ متر مربع حداقل قیمت پیشنهادی برای‌هرمتر مربع ۴۰۰۰ ریال .

قطعه ۹ـ واقع در نای‌بند روبروی‌هنرستان صنعتی بمساحت ۲۲۸۰ متر مربع حداقل قیمت پیشنهادی برای هرمترمربع پانزده‌هزار ریال.

قطعه ۱۰ـ واقع‌درخواجه عطا بمساحت ۳۲۳ مترمربع حداقل‌قیمت پیشنهادی برای هر متر مربع ۱۲ هزار ریالی .

قطعه ۱۱ـ واقع درخواجه عطابمساحت ۲۷۳ متر مربع حداقل قیمت پیشنهادی برای هرمتر مربع ۲۰ هزار ریال .

قطعه ۱۲ـ واقع در سیم بالا بمساحت ۴۲۵ متر مربع حداقل قیمت پیشنهادی برای هرمتر مربع ششهزار ریال .

قطعه ۱۳ـ واقع در سیمبالا بمساحت۱۴۷۵ متر مربع حداقل قیمت پیشنهادی برای هرمتر مربع ۱۶ هزار ریال .

قطعه ۱۴ـ واقع در نای‌بند بمساحت۶۲۷ متر مربع حداقل قیمت پیشنهادی برای هرمتر مربع پنجهزار ریال .

شهردار بندرعباس ـ آفراسیابی

برنامه اول (شبکه)

یکشنبه

۱۹/- اخبار
۱۹/۰۵ لانگ جان سیلور جائی که مردان مرد هستند
۱۹/۳۰ دود اسلحه قانون جنتری

۲۰/۳۰ آقای مربوطه
۲۰/۴۰ همه از یک خانواده
۲۱/۳۰ اخبار + اخبار ورزشی

دوشنبه

۱۹/- ـ اخبار
۱۹/۰۵ ـ یک. دو. سه
۱۹/۳۰ ـ وضع اضطراری وحشت ازمافوق
۲۰/۳۰ ـ آقای مربوطه

۲۰/۴۰ گریف مشخص شده برای قتل
۲۱/۳۰ اخبار + اخبار ورزشی

تلویزیون

بین‌المللی

یکشنبه

۱۹ اخبار
۱۹/۲۵ تیله مرمری آبی رنگ
۱۹/۵۰ شو مری تیلورمور

۲۰/۱۵ کلمبو
۲۱/۵۵ خلاصه اخبار

دوشنبه

۱۹ اخبار
۱۹/۲۵ سرزمین وحشی

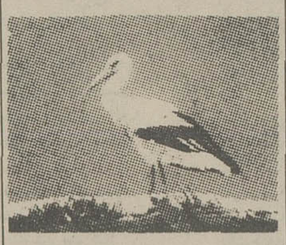

۲۰/۱۰ رودا
۲۰/۳۵ برنامه‌ای از سازمان رادیو تلویزیون ملی ایران
۲۱/۰۵ شکارچی
۲۱/۵۵ خلاصه اخبار

برنامه دوم

یکشنبه

۱۹/۲۰ موسیقی واسلاید
۱۹/۳۰ زندگی شیرین خانه بزرگ فروشی باشرکت لاری هاگمن

۲۰/۰۰ مسابقه هزار امتیازی
۲۰/۳۰ امریکا تاریخچه ایالات متحده فراوانی نعمت از: الیستر کوک
۲۱/۲۵ سئوال مردم پاسخ مسئولان
۲۱/۳۰ اخبار

دوشنبه

۱۹/۲۰ موسیقی واسلاید.
۱۹/۳۰ کارتون هالک دستهای قوی هالک
۱۹/۴۵ فیلم سینمائی مهاجمان تکزاس

کارگردان ـ ری انرایت
باشرکت ادی مورفی ـ تونی کرتیس
۲۱/۲۵ سئوال مردم، پاسخ مسئولان
۲۱/۳۰ اخبار

فیلم زندگی نیما یوشیج

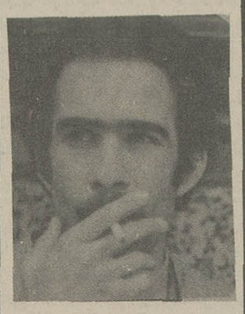

* کیومرث درم بخش کارگردان جوان ایرانی که چندی پیش بوف کور صادق هدایت را ساخت مدتی است که برای ساختن فیلمی از زندگی نیمایوشیج دربدر بدنبال چهره‌ای مناسب می گردد که شباهتی به شاعر بزرگ معاصر داشته و بتواند نقش جوانیهای «نیما» را بازی کند.

در این فیلم از فضای سروده های نیما استفاده زیادی خواهد شد و قسمتی از فیلم در «یوش» زادگاه نیما فیلمبرداری می شود در فواصل صحنه ها شعرهایی از نیما خوانده می شود و از عکس های او استفاده خواهد شد.

این فیلم رنگی است و بازیگر نقش «نیما» فقط در تصاویر دور نشان روی صحنه ظاهر می شود.

دو اسلحه

خلاصه داستان: «فلوید» پیرمرد فقیر و سرگردانی است که زندگی‌اش را باری بهر جهت می‌گذراند تا اینکه گذارش به مزرعه «جنتری»ها می‌افتد. گاوی که از گله جدا شده نظرش را جلب می‌کند و او که بشدت گرسنه است، گاو را می‌کشد تا شکمش را سیر کند. در این موقع با پسران «جنتری» (کول و بن) روبرو می‌شود. آنها فقط برای اینکه زهرچشمی گرفته باشند وانمود می‌کنند که قصد دارند دارش بزنند و سرانجام هنگامی که می‌خواهند آزادش کنند ...

نشان شایستگی یک فیلم ایرانی

* در پانزدهمین فستیوال جهانی فیلم «گیخون» که با نمایش یکصد فیلم از ۲۷ کشور از تاریخ ۱۲ الی ۱۸ تیرماه سال جاری در شهر گیخون اسپانیا برگزار شد. فیلم «پرچین» بکارگردانی ارسلان ساسانی (تهیه شده در امور سینمائی کانون پرورش فکری کودکان و نوجوانان) جایزه نشان شایستگی از فستیوال را برد.

موضوع فیلم پرچین درگیری عاطفی کودکی را درارتباط با یک سگ کوچک و مشکلات ناشی از این درگیری نشان می دهد.

گروه موسیقی رادیو تلویزیون ملی ایران تقدیم می کند

موسیقی ایرانی

توسط هنرمندان مرکز حفظ و اشاعه موسیقی اصیل ایرانی

۱۱ و ۱۲ مرداد ۲۵۳۶ ساعت ۸ و نیم بعد از ظهر

باغ فردوس

محل فروش بلیت:

روابط عمومی جشن هنر واقع در تقاطع جردن و بلوار ناهید
صفحه فروشی بتهوون
دراگ استور سلطنت آباد
ایران یاماها ـ تخت طاووس ـ نبش روزولت مقابل سازمان رادیو تلویزیون ملی ایران

نه سرد و نه گرم و همیشه بهار

باتهویه مطبوع

فورنورت

FOR=NORTH ENGINEERING CO.

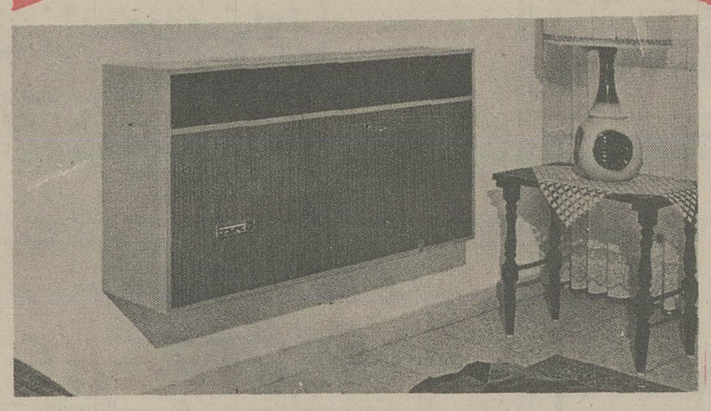

بی‌صدا و بدون هیچگونه ارتعاش، با مصرف کم وقابل استفاده درتمام فصول سال.

- با نصب آسان و ساده، بدون اینکه بخراب کردن دیوار، بریدن پنجره، کانال‌کشی، موتورخانه سرمایه‌گذاری اولیه و هزینه‌های سرویس و نگاهداری بعدی احتیاجی باشد.
- زیباست، تا بزیبائی دکوراسیون شما بیفزاید.
- تهویه مطبوع فورنورت سیستمی است کاملا" تازه، جهانی، با صرفه و مدرن که نه تنها دارای کنترل‌های ساده برای تنظیم درجه سرد و گرم دلخواه میباشد، بلکه رطوبت هوا را بطوراتوماتیک در داخل محوطه مورد نظر تنظیم و در مناطقی چون جنوب و شمال ایران رطوبت اضافی را جذب مینماید.
- تهویه مطبوع فورنورت برای هر کجا که شما بخواهید.
منازل، آپارتمانها، هتلها، کارخانجات، دفاتر کار و ادارات.
- ما مدلهای ۱۵۴۰۰ و ۲۲۹۰۰ B. T. U را به شما توصیه می‌کنیم.

نماینده انحصاری: شرکت مهندسی و صنعتی فورنورت

تخت جمشید ـ مقابل سفارت آمریکا ـ ساختمان کوه نور ـ تلفن: ۸۳۱۵۹۳ و ۸۳۱۷۶۳

برای تهران و شهرستانها نماینده معتبر پذیرفته میشود

نامه عمادرام در پاسخ آهنگسازان

به سئوالم پاسخ دهید نه آنکه مرا از خود برانید!

جنجالی که عمادرام درمورد موسیقی ملی ایران بپا کرد و در شماره های پیش بطورمرتب چاپ شد، هنوز ادامه دارد. در محافل هنری بحث برسر این است که عماد و دوستان همعقیده او درباره موسیقی ایرانی درست می گویند یا آنهاکه عماد را بباد انتقاد و حتی تمسخر گرفتند درست می گویند. اینجا پاسخ عمادرام به همه آن حرفها را می خوانید. امروز اولین بخش:

جای بسی تاسف است که مشتی مجتهدین هنر که عمری کلمه استاد را بدوش کشیده‌اند در مقابل پرسشی آنهم نه چندان مشکل، علاوه براینکه پاسخ موردسئوالم را نداده‌اند، زبان به طنز و ناسزا گشوده و اینهمه مورد بی مهریم قرارداده‌اند! یعنی این بزرگان هنرآنقدر مغرور شده‌اند که حتی نمیخواهند بدانند چه کسانی ابلاغ هنری آنان را امضاء نموده‌اند و درمقابل همین افراد هنردوست کشورشان، چه وظایفی دارند؟ زبانم لال، هر بزرگی معمولا یک بارهم که شده زیرپای خود را نگاه می کند، اما مثل اینکه اینکار هم مثل بسیار از خلقیات ما ازمیان رفته و یا آنچه درچنته داشته‌ایم خالی شده است، وگرنه این پرسش من شاید دوستانم را آنقدر ناراحت و وحشت زده کرده باشد که بنده را با آنهمه سند هنری، از طایفه خود طرد کرده باشند. شاید اگر زحمتشان نبود و زیرپایشان را نگاه میکردند، مرا می دیدند!

اقای علی تجویدی که سالیانی است موردمحبت ایشان هستم، فرمودند (هرکسی که سازی بدست میگیرد چرا اینهمه پرت و پلا میگوید؟). بعرض ایشان میرسانم اولا من ازان دسته نبودم زیرا اگر ایشان سازی بنام ویلن مینوازند، و مانند ایشان نوازندگان چیره دستی چون حبیب‌الله بدیعی، اسدالله ملک، همایون خرم، پرویز یاحقی هم هستند دراین بین حتی سبک حسین یاحقی را دراین موسیقی زنده کرد! و این سبک سالها جانی به تن بی رمق این موسیقی دمید. اما هنوز من درتک نوازی فلوت درموسیقی سنتی، بی رقیبم. اگر باور ندارند، این گوی و این میدان! تازه چه بسیار اتفاق افتاده که در خدمتشان نبودم و موردتحسینم قرار داده‌اند، پس حالا چرا می گویند پرت و پلا میگویم؟ بعلاوه، اگر مسئله خودستائی است که هرکس آزاد است آنچه دلش میخواهد بگوید، من اگر هیچکس نبودم با بزرگان هنرمانند مرحوم حسین تهرانی و فرامرز پایور که از مهره های اصلی موسیقی کشور ما هستند افتخار همکاری داشتم و منحصرا اساتیدی مانند حسن راد مرد و مرحوم خادم میثاق را که دیده‌ام. تازه وزارت فرهنگ و هنر نمیتواند به آن اندازه خام باشد که مرا بعنوان تکنواز فلوت انتخاب کند... دیگر آنکه بنده نه قصد شوخی داشتم و نه اینکه کمدین هستم که گفتار کمدی داشته باشم. این موضوع مهم، هرچقدر هم که پیراه بوده باشد، مربوط به فرهنگ و هنر کشور ماست و سابقه‌ای چند هزارساله دارد که متاسفانه دوستان ازآن اینگونه راحت گذشتند و رفتند! همین عادتها، درعالم هنری ما وجود داشته و دارد که امروز هیچ چیز نداریم... پس من پرت و پلا نگفتم، بلکه چون پرسش من به قدرفهم استاد نبود، جزاین جوابی نداشتند که بدهند وگرنه نمیشود قبول کرد استاد، آنطور نامطلع باشند. درباره سیم تار هم باید بعرض برسانم که اشتباه چاپی یا لپی بوده و بس، وگرنه من کلنل و درویش خان را حداقل بهمان اندازه‌ای می شناسم که استاد آنها را می شناسند... من عقیده دارم که پس از سیاست مان صفویه، موسیقی ما بدست تعزیه افتاده که سینه به سینه بما رسیده و هرکس هم دستش میرسیده هرکاری دلش میخواسته با این موسیقی میکرده و حتی تا زمانی نه بسیار دور شاگردان موسیقی، ساز خود را زیرلباس مخفی میکردند تاکسی این «کافر خداشناس» را سنگسار نکند. این وضع ادامه داشت تا زمان درویش خان و عارف و شیدا که باصطلاح آنها آمدند و موسیقی ملی ما را دوباره باینصورت درآوردند، اما اگر این موسیقی دلسوز داشت و هنرمندان بعدی دنباله کارشان را میگرفتند و کامل میکردند، امروز وضع چنین نبود. نه اینکه هنوز که هنوز است آهنگ «امشب شب مهتابه» و غیره را با همان احوال و دست نخورده به خلق‌الله ارائه دهند. این خود میرساند. از آنزمان تاکنون کسی قدمی دراین راه برنداشته است، مگر مرحوم صبا و مرحوم خالقی که شاگردان خوبی تربیت کرده‌اند و خون دل فراوانی خورده‌اند، از کجا آمده‌اند؟ و بعدازآنها چه شد؟

آنها مردند و همه چیز هم با آنها رخت بربست. من میگویم چرا؟ یا سواد نداشتیم کار آنها را دنبال کنیم که باید با سواد بشویم و یا نخواستیم. در هر دو حالت، خیانت بود و بس! تا کی این موسیقی باید باین حال باقی بماند که فقط در چهار چوب مرز، بماند و گاه انقدر ضعیف گردد که موسیقی ملل دیگر اینهمه برای خود جا باز کند؟ آیا این، دلیل ضعف کار ما نیست؟ اینرا که قبول دارید وقتی بدن ضعیف میشود، میکرب حمله میکند و اگر درمان نشود، مریض میمیرد! وضع موسیقی ما این حال و هوا را پیدا کرده و چیزی نمانده که فاتحه‌اش را بخوانیم!.. همه میگویند بمن مربوط نیست بچه دلیلی دوستان این جمله را بر زبان آوردند...

اگر منهم بگویم شما که هستید و بچه مناسبت اینهمه بخود غره میشوید درست است؟ اما تا آنجا که میدانم این است که موسیقی آنقدر دامنه وسیع دارد که هیچ موسیقی‌دانی نمیتواند ادعا کند که بحد کمال رسیده‌ام. روی این اصل ادعائی ندارم اما تا اینجا میگویم که در کارم رقیب ندارم. این بحثی است جداگانه... حال همه اینها را هم کنار میگذاریم. عنصری از این اجتماع هستم که تا جواب مستند نگیرم، رها کردن این پرسش برایم ممکن نخواهد بود: دوستان ادعا کردند که کتابهائی در امر موسیقی نوشته شده... منهم، میدانم ولی برچه پایه‌ای؟ آنها عقیده شخصی بوده‌اند و بس. ولی این مسئله مهم سند میخواهد.... باید بتمام گوشه های این موسیقی رسیدگی شود مثل قطعه «ابل‌چپ» که دوست عزیزم آقای ملک، نوازنده ویلن، گفتند اگر «ابل» ، راست میشد چه میشد؟ باید سند اینهمه تاریکیها پیدا شود و پس از آن جنبه علمی بآن داده شود تا باصطلاح، اینهمه بلبشوگری، سرش روی یک بالش گذارده شود! من پرسیدم چرا دسته کمانچه نباید استاندارد باشد که در انگشت گذاردن، دونوازنده کمانچه بداند چه باید بکنند که اینهمه ارکستر سازهای سنتی ما خارج نباشد، اما جوابم را داده‌اید؟ خیر....

چون جوابی نداشتید بدهید... استاد بزرگوارم آقای جواد معروفی اظهار داشتند چه کسانی برای شهرت، دست به چه کارهائی میزنند؟.. بعرض استاد میرسانم من شهرتم بیش از شما است و خودشان هم مرا خوب میشناسند و حتی آهنگی که ساخته بودم، برای خانم الهه تنظیم فرموده بودند با شعری از شاعر معاصر آقای معینی کرمانشاهی.. پس اینکار شهرت و بخاطر ان نبود، بهتر بود مطلب چاپ شده را با دقت مطالعه میفرمودند تا حداقل سند بی‌مهری بدست دیگران ندهند. بعد هم اضافه کردند ممکن است کسی پیدا شود بگوید شش گاه داریم. با بی توجهی که از شما در این امر دیده میشود ممکن است ده‌گاه هم بوجود آید، چه کسی جلوی این کارها را باید بگیرد؟ مگر اینهائی که ردیف میگونیم از کجا آمده و چه کسی آنها را ساخته؟ استاد اضافه کردند که مشغول تعلیم و تربیت شاگرد و نوشتن کتاب هستند. شما قاچ‌زین را بچسبید، سواری پیش کش! آیا مسخره نیست در حالی که موسیقی سنتی ما دارد میمیرد، شما شاگرد تربیت میکنید؟ اول بیائید گوش مردم را از این عادت بد نجات دهید و این موسیقی قاطی پاطی را سامانی بدهید، بعد باینکارها بپردازید و گرنه شاگردان، تا یاد بگیرند مدتها طول میکشد و آن موقع، موسیقی بجائی خواهد رسید که آنها پس از آنهمه جان کندن باید کار دیگری را پیشه کنند!..

خوشمزه‌ترین گفتار، از دوست خوبم آقای عطاءاله خرم بوده...

که این هنرمند، عزیز علیرغم اینکه اطلاعی از موسیقی ایرانی ندارد، فرمودند به ناخن مرده ما نیکور نزنید! اول باید برادریت را ثابت میکردی و نعش موسیقی ملی را نشانمان میدادی... حضرت ایشان در کدامیک از برنامه های موسیقی ملی تکنوازی کردند و چه کسی ساز تنهای ایشان را شنیده که دال بر اطلاع ایشان از موسیقی ملی باشد؟ ولی ترانه های بسیار خوبی در موسیقی باصطلاح جاز داشته‌اند که آن امری است علیهده. لذا بهتر بود این بزرگوار، در این امر سخنی نمیگفتند از دیگر همکارانم که مورد مهرم قرار داده‌اند ممنونم مثل استادانی چون حبیب‌الله بدیعی، مهندس همایون خرم و جلیل شهناز، اما تعجب من در این است که چرا پاسخ پرسش مرا نداده‌اند؟ محمد حیدری که سالیان دراز با من همکاری داشته، چرا مرا از این ادعا بر حذر داشته؟ آقای شهناز فرمودند که دو گاه هم داریم در بیات زند، منهم میدانم اما دستگاه جدائی نبوده، تازه اگر دو گاه داریم مسلم یک گاه هم باید داشته باشیم و من هم میگویم چون دو گاه مانند سایر دستگاهها، جدا نیست، یک گاه و دو گاه مستقل چه شد؟

آقای انوشیروان روحانی که من بکار ایشان عقیده کلی دارم، اظهار داشتند یک گاه و دو گاه چه اثری میتواند در موسیقی ملی داشته باشد؟ اگر یک گاه و دو گاه اثری نداشته باشد پس سه گاه و چهارگاه هم نباید اثری داشته باشد. اگر آنها اثری در موسیقی ما داشته و دارد که بهمان نسبت یک گاه و دو گاه هم خواهد داشت...

جای بسی تاسف است که اینهمه استاد نتوانستند گوشه‌ای از پرسش مرا پاسخ بدهند و آنقدر توجه نداشته باشند که فرهنگ و موسیقی ما بهیچکدامشان این اجازه را نمیدهد که در مقابل سئوال کسی و لوهر چقدر نامطلع بجای جواب، ناسزا بگویند.

این بحث ادامه دارد

صاحبان صنایع و بازرگانان کشور
الاخبار
تنها مجله عربی زبان ایران از گروه انتشارات مؤسسه اطلاعات
یادداشت: نیمی از خوانندگان الاخبار در کشورهای عربی
روزهای شنبه منتشر میشود

ایران و انگلستان موافقتنامه حمل و نقل کالا مبادله میکنند

★ نظیر این موافقتنامه قبلا با کشور های فنلاند و سوئد امضاء شده است .

نخستین موافقتنامه حمل و نقل بین‌المللی و ترانزیت کالا بین ایران و انگلستان ظرف سه روز آینده بین دو کشور در لندن بامضاء خواهد رسید. بهمین منظور علیرضا عروضی معاون وزارت بازرگانی صبح امروز در راس هیئتی متشکل‌از مصطفی انصاری مدیر کل همکاری های بین‌المللی وزارت بازرگانی به لندن رفت.

تشریفات کمتر

انعقاد نخستین موافقتنامه حمل‌و نقل بین‌المللی وترانزیت بین‌ایران و انگلستان امکان میدهد که‌ازاین پس حمل کالا بین دوکشور آسان‌تر و با شرایط و تشریفات کمتری صورت گیرد. همچنین براساس این موافقتنامه به انگلستان اجازه داده میشود که ازراه های ایران برای حمل کالا های خودبه کشور های دیگر استفاده کند.و ایران نیز امکان می‌یابد که از برخی مراکز حمل و نقل آن کشور برای تخلیه وبارگیری کالاهای خوداستفاده نماید.

امروز گفته شد : باتوجه به‌این که در چندسال گذشته حجم مبادلات بازرگانی بین ایران و انگلستان چندبرابر شده است‌وهم اکنون‌انگلستان در ردیف چهارمین کشورصادر کننده کالابه ایران است ، امضای موافقتنامه حمل‌و نقل بین‌المللی و ترانزیت بین دو کشور امکان‌میدهد که‌تسهیلات لازم در تنظیم مبادلات این کالاها فراهم گردد

حجم کالاهای صادراتی

در سال قبل حجم کالاهای صادراتی انگلستان به ایران معادل یك میلیارد دلار و حجم کالاهای صادراتی ایران به‌آن کشور نیز با احتساب صادرات نفت کمی بیشتر از مبلغ مذکور است .

ایران درسال‌جاری مشابه موافقتنامه حمل‌و نقلی که‌قرار است با انگلستان امضاء کند باکشور های سوئد و فنلاند امضاء کرده و قرار است به زودی باسوئیس نیز چنین قراردادی را امضاء کند.

پرداخت کمکهای غیر نقدی کارمندان دولت

بازنشستگان کمك های غیر نقدی ۶ماهه اول سال ۲۵۳۶را یکجا دریافت میکنند. مقدمات پرداخت کمك های غیرنقدی کارمندان بازنشسته و وظیفه بگیران فراهم شده و تاواخر مرداد ماه پرداخت آن ازطرف اداره و سازمان های دولتی شروع میشود .

همزمان باپرداخت کمك های غیرنقدی ۶ماهه‌اول‌بازنشستگان صدور حواله کمك های غیر نقدی مربوط به سه ماهه‌دوم کارمندان شاغل نیز آغاز می گردد . باین ترتیب کارمندان بازنشسته و وظیفه بگیران‌کمك های غیر نقدی ۶ماه را یکجابو کارمندان شاغل کمك‌های غیر نقدی را سه‌ماهه وصول می‌کنند.

مطابق مقررات به کارمندان دولت اعم ازشاغل و یابازنشسته و وظیفه بگیران حداکثر تا پنج نفر ماهانه یکهزار ریال کمك غیر نقدی داده میشود که این پرداخت بصورت حواله در اختیار کارمندان قرار میگیرد تا از شرکت های تعاونی و دیگر فروشگاه ها اجناس مورد نیاز را خریداری کنند.

اعتبار پرداخت کمك های‌غیر نقدی امسال در قانون بودجه حدود ۶ میلیارد ریال است که به تفکیك‌به ادارات مختلف‌داده میشود .

تاکنون حدود یك چهارم‌این اعتبار بمصرف فرسیده ووزارت امور اقتصادی‌و دارائی اعتبارلازم برای پرداخت کمك های غیر نقدی کارمندان را هر اعتبارسه ماهه اول سازمان های دولتی منظور و پرداخت کرده است.

درآمد نفتی ایران ۷درصد افزایش میابد

لوس‌آنجلس ـ روزنامه شیکاگو تریبون طی مقاله‌ای مینویسد : دولت ایران در سرمایه گذاریهای مشترک در نقاط مختلف جهان از قبیل ساختمان یک بندر جدید در سنگال ، یک کارخانه کود شیمیائی درهند ، کارخانه نساجی در مصر ویککشتارگاه در استرالیا شرکت میکند .

سرمایه‌گذاریهای بیشتری‌نیز در پیش است. این روزنامه میافزاید : انتظار میرود درآمد نفتی ایران بمیزان ۷ درصدتا ۲۰٫۸ میلیارد دلار در سال افزایش یابد.

پتروشیمی ایران مقام اول جهان را کسب میکند

الجمهوریه تحت عنوان‌وآیا ایران در صنعت پتروشیمی در مقام اول قرار خواهد گرفت ، مینویسد :ایران عملا به عصر پتروشیمی قدم گذارده است و سعی دارد تا ده سال دیگر در این رشته مقام اول را کسب کند. وجود نفت خام و گاز به اضافه سالیانه ۲۰ میلیارد دلار عواید نفتی به سرمایه گذاران ایرانی اجازه میدهدکه‌ازفروش نفت در مقیاس وسیع‌خودداری کرده و به صنایع دیگری‌نظیر پلاستیک سازی و غیره‌بپردازند و محصولات آنرا دربازار های افریقای شرقی‌وخاورودوربفروش برساند. کارخانه پتروشیمی ایران، ژاپن ، شایدازبزرگترین واحد های صنعتی خاورمیانه است که با هزینه ۲میلیارددلار در ایران احداث میشود.

همچنین شرکت شاهپور کامیکال برای تولید یک میلیون تن کود درسال ۱۹۸۰ آماده میشود و قرار است در شاهراه تهران ، اهواز ، شیرازوجزیره خارک نیز از اینگونه واحد های صنعتی ایجاد شود و با این تلاشهای پیگیر ، ایران قادر خواهد بود که ۷۰ هزار نوع کالای پتروشیمی عرضه کند.

کارایجاد صنعت پتروشیمی از ۱۵ سال پیش در ایران‌آغاز شده است تا سالیانه ۳ میلیون تن مشتقات مختلف تولید کندو باید افزود که ۲۱ در صد از عواید ایران درسال صرف‌این صنعت میشود.

براین اساس متخصصین ایرانی برخلاف همسایگان خود بساختن نفتکشهای غول‌پیکر چندان علاقه‌ئی ندارند ، زیرا به لطف تکنولوژی‌خود،صادرات نفت و مشتقات آنرا به غربنه تنها محدود خواهند کرد، بلکه درسطح مواد پتروشیمی با غرب نیز به رقابت خواهند پرداخت .

۲۸ میلیارد اعتبار برای بهره برداری ازمنابع گاز طبیعی

پاریس ـ نشریه «لزکو» طی مقالهئی دربارهسرمایه‌گذاریهای کشورهای خلیج فارس درزمینه بهره‌برداری از منابع گاز های طبیعی مینویسد : کشور های خلیج فارس معادل ۲۸ میلیارد دلار برای توسعه‌وبهره‌برداری از منابع گاز طبیعی خود اختصاص داده‌اند دراین‌میان عربستان سعودی‌به‌تنهائی مبلغ ۱۴ میلیارد دلار برای تامین احتیاجات واحدهای پتروشیمی خود که مسئولیت اجرائی آن بعهده آرامکو میباشد سرمایه گذاری کرده است .

کویت و عراق نیز هرکدام سرمایه هائی معادل ۲٫۵ و۳٫۴ میلیارد دلار برای اجرای طرحهای مذکور اختصاص داده‌اند .

ارزش دلار کاهش یافت

درچند روز اخیر قیمت دلار آمریکا در برابربسیاری از پولهای‌اروپایی ویژه‌ژاپن پایین آمد . تنزل ارزش‌دلار در برابر فرانک سویس زیاد بود بطوریکه برابری آن با فرانک سویس از ۲٫۴۰۴۱ به ۲٫۳۹۵۹ فرانک کاهش یافت. برابری دلار با فرانک فرانسه هم از ۴٫۸۲۸۵ به ۴٫۸۲۵۰فرانک‌فرانسه‌کاهش یافت .

برابری‌دلار با مارک‌آلمان فدرال‌از۲٫۲۶۳۵ به۲٫۲۷۵۰ مارک تنزل کرد . دلار در برابر فلورن‌هلند نیزتنزل‌کرد و برابری آن از۲٫۴۲۰۷ به ۲٫۴۱۷۰ فلورن رسید . در نیویورک نیز ارزش دلار نسبت بارزهای اروپائی‌پایین افتاد و معاملات نسبت به روزهای ماقبل آن کاهش یافت .

البته لازم به تذکر است که تنزل ارزش دلار نسبت به ارزهای اروپائی وین در چندروز اخیر تدریجی‌بوده است .

نرخ فروش دلار آمریکا در بانکهای ایران در همان ۷۰٫۷۵ ریال ثابت بود ولی در بازار آزاد قیمت دلار ۵ تا ۱۰ دینارتنزل کردوامروز به قیمت ۷۱٫۵۰ ریال‌معامله شد . نرخ بعضی ارز های خارجی نیزدر بانکهای‌کشور و بازار آزاد ۱۰ تا ۲۰دینار تنزل کرد . زمینه کلیه ارز های خارجی در بانکها و صرافیها زیاد است .

انجمن ادبی سخن‌سنج فردوسی هر هفته روزهای دوشنبه از ساعت ۷ الی ۹ بعدازظهر دائر است
حاج اسدالله طوفانیان

تولید آجر به ۱۲ میلیون در روز میرسد

تولید آجر فشاری در تهران با نصب ماشین‌های خشت زنی در کوره‌های آجرپزی به‌روزی ۱۲ میلیون عدد خواهد رسید.

امروز اعلام شد : بمنظور بالا بردن سطح تولید و همچنین بهبود کیفیت آجر ـ فشاری و تقلیل ضایعات در کوره‌های آجر پزی، اتحادیه صنف فخار در نظر دارد با اجرای طرح خشت زنی تولید کوره‌های آجر فشاری موجود را حداقل تا روزی ۱۲ میلیون عدد را افزایش دهد.

آماده بهره برداری

برای اجرای این طرح قرار استکوره‌های‌آجر پزی‌مجهزبه ماشین‌های خشت زنی بطریقه (پرسی خشک) شوند. ماشین های خشت زنی مذکور هریک ظرفیت تولیدی حداقل ۲۵۰۰ قالب در ساعت را دارند . اتحادیه صنف فخار حداکثر تا آخر شهریور امسال ترتیب خرید ونصب ماشین‌های خشت زنی مذکور را در کوره‌های آجرپزی موجود خواهد داد، تاهمزمان با آغاز فصل آینده ساختمانی و بویژه ماههائی‌که خشت زنی برای ذخیرسازی کوره‌های آجر فشاری آغاز میشود، این ماشینها آماده بهره‌برداری شوند.

کاهش محسوس

امروز اعلام شد : که‌کمیته ویژه توزیع مصالح ساختمانی که هم‌اکنون مسئولیت توزیع آجر فشاری و آجر ماشینی‌در تهران را به عهده دارد هرروز به تمام متقاضیانی که برای دریافت سهمیه آجر مراجعه می‌کنند، باندازه نیاز آنان ، حواله آجر صادر می‌کند . همچنین در چند روز اخیر کاهش محسوسی در تعداد مراجعین دریافت آجر به‌کمیته مذکور پیش آمده است و حداکثر حواله‌های صادر شده از ۶ میلیون عدد درروزتجاوز نمی‌کند، در صورتی که‌تولید آجر فشاری بوسیله کوره‌های موجود تایک ماه قبل روزانه۷ میلیون عدد بود.اما باافزایشی که در قیمت آجر فشاری و آجر ماشینی داده شد، کورهداران وتولید کنندگان آجر فشاری وماشینی تعهد کردند میزان تولید خود را روزانه‌به ۱۰ میلیون‌عدددرروز برسانند.

تعادل عرضه و تقاضا

کاهش متقاضیان دریافت‌آجر از یک طرف و افزایش تولیداز سوی دیگر، بازار عرضه و تقاضای آجر فشاری و آجر ماشینی را متعادل ساخته‌است، کوره داران آجر فشاری و بطور کلی تولید کنندگان آجر فشاری و ماشینی معتقدند که اگر وضع فعلی ادامه یابد تا اواخر شهریور کوره‌داران و تولید کنندگان آجر فشاری‌قادر خواهند بود راسا بدرخواست متقاضیان آجر پاسخ دهند و دیگر نیازی به مراجعه‌متقاضیان آجر برای دریافت حواله به کمیته ویژه مصالح ساختمانی نباشد.

نهار ماهانه کلوب اسکال

فردا دوشنبه سوم‌مرداد جلسهٔ ناهار ماهانه کلوب اسکال در ساعت یک بعد از ظهر در هتل اوین برقرار خواهد بود آقای هوشنگ تجدد معاون مدیریت عامل هواپیمائی ملی ایران درباره (هواپیمائی ملی ایران سال های ۱۹۸۰) سخنرانی می‌نمایند این نهار مخصوص اعضاء ومهمانان‌آنان‌خواهد بود .

۱۲۰۰ هکتار کشت مکانیزه در استان فارس

۱۲۰۰ هکتار اراضی استان فارس بوسیله ماموران سازمان گسترش کشاورزی زیر مکانیزه قرار گرفت و همزمان با این اقدام ۳۵ هکتار از مزارع‌جهت کشت مجدد توسط ماموران تسطیح وقطعه بندی شد و ۴۰ هزار هکتار دیگر اراضی فقط تسطیح شده است.

در گزارش وزارت کشاورزی اعلام شده است که اراضی مذکور متعلق بکشاورزان‌استان فارس بوده وانجام عملیات مکانیزاسیون کشاورزی و تسطیح در ازای دریافت کارمزد انجام گرفته است.

کشت علوفه

همچنین گزارش شد که چهل هکتار دیگر از اراضی استان فارس طی ماه گذشته‌زیر کشت طرح افزایش علوفه‌قرار گرفت. در گزارشی که باین مناسبت بوزارت کشاورزی انتشار داده گفته شده است‌برای انجام این برنامه ۱۶۰۰ کیلو بذر و ۸هزارکیلو کودشیمیائی، فسفات دامونیوم در اختیار کشتکاران وپیمانکاران طرح علوفه قرار گرفته است.

در دوماه اول سال جاری از ۱۴۰ هکتار از اراضی‌استان فارس زیر کشت طرح افزایش علوفه قرار گرفته بودبدین ترتیب هم‌اکنون سطح کشت تولید علوفه در استان مذکور ۱۸۰ هکتار میباشد.

نیازمندیهای اقتصادی

نرخ فروش ارز های خارجی

نوع ارز	ارزش ـ ریال دربانکهای کشور	اسکناس دربازار آزاد	حواله در بازار آزاد
دلار امریکا	۷۰٫۷۵	۷۱٫۵۰	۷۱٫۲۵
دلار کانادا	۶۶٫۹۵	ـ	ـ
دلار استرالیا	۸۰٫۲۵	ـ	ـ
لیره انگلیس	۱۲۲٫۳۰	۱۲۳٫۵۰	۱۲۳٫۱۵
مارک آلمان فدرال	۳۱٫۵۰	۳۱٫۷۰	۳۱٫۵۵
فرانک سویس	۲۹٫۷۰	۲۹٫۸۰	۲۹٫۷۵
فرانک فرانسه	۱۴٫۷۵	۱۴٫۹۰	۱۴٫۸۵
یکصد فرانک بلژیک	۲۰۲٫۵۰	۲۰۲٫۶۰	۲۰۲٫۵۰
یکصد لیرایتالیا	۸٫۱۰	۸٫۴۰	۸٫۲۰
فلورن هلند	۲۹٫۶۰	ـ	ـ
کورن سوئد	۱۶٫۴۵	ـ	ـ
کورن نروژ	۱۳٫۶۵	ـ	ـ
کورن دانمارک	۱۲	ـ	ـ
شلینگ اتریش	۴٫۴۴	ـ	ـ
یکصد ین ژاپن	۳۶٫۸۵	۲۷	۲۶٫۹۰
یکصد روپیه هند	۸۱۲	۸۱۲	ـ
دینار کویت	۲۴۹	۲۵۲	ـ
دینارعراق	۲۴۱٫۵۰	۲۱۰	ـ
دیناربحرین	۱۸۱	ـ	ـ
ریال سعودی	۲۰٫۳۰	۲۰٫۵۰	ـ
درهم امارات متحده	۱۸٫۵۰	ـ	ـ

نرخ فروش سکه های طلا

نوع سکه	دربانکملی	در بازار آزاد
ربع پهلوی	۸۰۰	۷۳۰
نیم پهلوی	۱۵۰۰	۱۴۵۰
یک پهلوی	۲۸۰۰	۲۸۰۰
دو و نیم پهلوی	۷۲۵۰	۷۱۰۰
پنج پهلوی	۱۴۵۰۰	۱۴۲۵۰

معاملات روز شنبه بورس ،سهام شرکت ها

نام‌شرکت	تعداد سهام	قیمت اسمی	قیمت معامله شده
بانک توسعه صنعتی	۵۸۶	۱۰۰۰	۱۵۸۰
بانک ساختمان	۱۰۴۵	۵۰۰۰	۶۳۶۰
بانک شهریار	۱۲۵	۱۰۰۰۰	۱۳۳۵۰
بانک صادرات	۲۲	۱۰۰۰۰	۲۶۰۰۰
بانک صنایع	۲۰۰	۱۰۰۰۰	۱۶۰۰۰
بانک پارس (جدید)	۴۸۰	۱۰۰۰۰	۲۰۰۰۰
سیمان تهران(عادی)	۳۳۰	۱۰۰۰	۱۷۳۰
سیمان شمال	۳۰۶	۱۰۰۰	۱۷۶۰
سرمایه‌گذاری‌ملی	۱۹۹۷	۱۰۰۰	۱۱۱۵

معاملات روز شنبه‌اوراق قرضه

نوع قرضه	تاریخ صدور	نرخ بهره	نرخ‌معامله	بازده
قرضه دولتی ۷ ساله	۳۴٫۲٫۶	۱۰٫۵	۹۷٫۲۶	۱۱٫۲۵
قرضه دولتی ۷ ساله	۳۰٫۵٫۱۵	۹	۹۹٫۱۶	۹٫۹
قرضه گسترش ۲ ساله	۳۶٫۴٫۱	۹	۹۶٫۹۴	۱۰٫۸
قرضه گسترش ۳ساله	۳۶٫۴٫۱	۹٫۵	۹۵٫۶۲	۱۱٫۳
قرضه گسترش ۵ساله	۳۶٫۴٫۱۰	۱۰	۹۴٫۴۳	۱۱٫۵۱

شرکتهای جدیدالتاسیس

شرکت	موضوع	مدیران موسسین
مولتی‌آمپر	تولید لوازم روشنائی	اکبر مومنی‌وشیرین‌شعبانزاده
صادراتی قالی تبریز	خرید و فروش و صادرات فرش	علی اکبروعلی‌اصغرمسگرزاده
بی‌بی‌ـام	امور ساختمانی و تاسیساتی	سلطان محمود باقرزاده
پلاسوزیان	تهیه مصنوعات پلاستیکی و ملامین	احمد علوی ومحمدعراق‌علوی
تعاونی مسکن بازنشستگان	تامین مسکن برای اعضا	علی حسین وابراهیم شیخ ـ الملوکی
نیروهای مسلح شاهنشاهی		محمد سعید وموسی والافر
دام و طیور شیراز	مرغداری	فروزان و فریبا خزائنی
دامپروری ومرغداری پروک	دامپروری و مرغداری	فریدون بیاتی کرمانشاهی
خدمات عمرانی رهبار	احداث راههای روستائی و فرعی	
باغداران برازان	دامداری ومرغداری	ابراهیم حبیب‌الهی و محمد صالح
ساختمان پل گردن	ساختمانی و تاسیساتی	ابراهیم نورانی مازندرانی
تعاونی مسکن‌کارکنان‌آموزش وپرورش مرند	تامین مسکن اعضاء	صالح جبارزاده
کبا ـ ایران	هرگونه پوشش زمین	ژیان بائولوکارسیوزی
پراس	نظارت براجرای ساختمان و راهسازی	پرویز و بهروز آهنین
لسن‌سر	اموربازرگانی وخدماتگمرکی	ادوارد ورازمیک خاچیکیان

اقتصاد جهان

ذوب آهن انگلیس ضرر کرد

لندن ـ آسوشیتدپرس ـ مجتمع‌ملی‌شده ذوب‌آهن انگلستان فاش کرد که در سال گذشته ۹۵ میلیون لیره استرلینگ ضرر کرده است .

« سرجارلزویلرز » رئیس‌مجتمع‌ذوب‌آهن انگلستان درگزارش سالانه شرکت پیش‌بینی کرده است که در سال جاری نیز ضرر هنگفتی در انتظار کمپانی ذوب‌آهن انگلیس است. کارشناسان اموراقتصادی در پی انتشار گزارش سالانه ذوب‌آهن ملی‌انگلیس گفتند ضرر وزیان حاصله از تحولات ناگهانی اقتصادی درسال جاری برای ذوب‌آهن انگلیس، بمراتب بیش‌ازسال‌گذشته بوده است .

« سرویلرز» که سپتامبر گذشته پس‌از کناره‌گیری سرمونتی فنستون » ریاست ذوب‌آهن انگلیس را بعهده گرفت‌طی‌مصاحبه جداگانه‌ای خاطرنشان ساخت اگراوضاع اقتصادی تغییر پیدا کند پیش‌بینی میشود که ضرروزیان امسال ذوب‌آهن انگلیس بطور سرسام‌آوری نسبت بسال‌گذشته‌بیشتر خواهد بود.

آفزایش صادرات نفتی

بیروت ـ یونایتدپرس ـ چهار کمپانی خارجی عامل درنفت ابوظبی‌صادرات ماه مه ۱۹۷۷ خود را ۱۵۲۱٫۷۵۲ میلیون بشکه افزایش دادند .

در گزارشی که بوسیله آژانس رسمی خبرگزاری ابوظبی انتشار یافت گفته شدکه افزایش صادرات نفت ابوظبی در ماه مه گذشته بنا به تقاضای کمپانی های عامل‌نفت این شیخ‌نشین صورت گرفت .

عملکرد اقتصادی ژاپن

توکیو ـ آسوشیتدپرس ـ وزارت‌دارائی ژاپن ضمن انتشار گزارش مبسوطی درباره عملکرد اقتصادی ژاپن درسال گذشته اعلام کرد، درماه سپتامبر کسری موازنه پرداخت های ژاپن در ۷۰۰ میلیون یعنی ۱۶۰میلیون بیش از کسری موازنه پرداخت در ماه سپتامبر گذشته به ثبت رسید.

درگزارش وزارت دارایی ژاپن آمده است که واردات ژاپن درسال مالی گذشته به ۵۱۰۰ میلیارد دلار بالغ شد.

جریان مجدد نفت درخط لوله آلاسکا

انچورج ـ آسوشیتدپرس ـ تعمیر و بازسازی خط لوله عظیم نفتی‌آلاسکا دمروز طول کشید و نفت آلاسکا مجددا درشاملوله نفتی جریان یافت.دوانفجار بی‌درپی موجب تعطیل شدن حمل نفت ازشاملوله نفتی آسکا به نقاط مختلف آمریکا شده‌بود .

یک مقام تاسیسات نفتی آلاسکا گفت بزودی میزان حمل روزانه نفت از خط‌لوله نفتی به ۳۰۰ هزار بشکه در روزافزایش خواهد یافت واین تازمانی‌است‌که‌تلمبه‌شماره ۸ تعمیر و بازسازی شود.

پس از این تعمیر وبازسازی میزان و ظرفیت انتقال نفت ازخط لوله به ۱٫۲ میلیون بشکه در روز خواهد رسید. تعمیر و بازسازی تلمبه شماره ۸ مملکن است سه‌ماه طول بکشد . لازم بیادآوری است که ظرفیت کامل حمل و نقل نفتی خط لوله عظیم آلاسکا قبل ازوقوع دوانفجار ۱٫۲ میلیون بشکه در روز بود لیکن پس از انفجار اول این میزان به ۸۰۰ هزار بشکه در روزپس‌از انفجار دوم به صفر تقلیل یافت .

ساختمان خط لوله عظیم لوله نفتی آلاسکا ۷٫۷ میلیارد دلار هزینه برداشته وسالها وقت ساختمان گرفته است .

آمریکا با بهره‌برداری از نفت آلاسکا امیدوار است مقداری ازنیازمندیهای‌سوخت داخلی خود را برطرف کرده وبتواندسوخت نفتی را ارزانتر از آنچه که در حال حاضر تمام می‌شود ، بدست مصرف کننده داخلی برساند .

مناسبات ویژه تجاری

واشنگتن ـ یونایتدپرس ـ دولت آمریکا از کنگره این کشور خواسته است قائل شدن‌امتیاز های قابل توجه اقتصادی برای کشور رومانی مناسبات تجاری میان دوکشور راگسترش دهد. دولت آمریکا دلیل آورده است که قائل شدن امتیازهای در خورتوجه اقتصادی برای رومانی نه تنهابه‌بسط روابط تجاری و بازرگانی دو کشور کمک خواهد کرد بلکه‌از طرفی موجب کاهش تشنج میان شرق و غرب خواهد شد.

درصورتی که کنگره آمریکا پیشنهاد دولت آمریکا موافقت کند کشور رومانی با ایالات متحده مناسبات ویژه تجاری نظیر مناسباتی که آمریکا درحال حاضر باکانادا وچند کشور دیگر دارد، پیدا خواهد کرد.

منابع عظیم نفت در جمهوری سیشل

ویکتوریا ـ آسوشیتدپرس ـ اقتصادی دولت تازه جمهوری سیشل اعلام کرد این کشور برای اولین‌بار قراردادی با یک کنسرسیوم بین‌المللی نفت به منظور اکتشاف های نفت ساحلی‌این‌کشور امضاء کرده‌است بررسی های مقدماتی نشان داده که سواحل سیشل حاوی منابع عظیم ومتنوع‌نفتی است. بموجب قرارداد، کنسرسیوم بین‌المللی عملیات اکتشافی خود برای بی‌بردن بوجود نفت را در منطقه‌ای به وسعت ۳۱ هزار کیلو متر مربع انجام خواهد داد .

هرهفته ۹ پرواز به نیویورک

پروازهای تهران ـ نیویورک		
روزانه	SP /۷۴۷	۷۴۷/۲۰۰
حرکت‌ازتهران	۱۰/۰۰	ازطریق‌لندن
ورود به	نیویورک	۱۶/۴۵
دوشنبه	جمعه	SP /۷۴۷
حرکت‌ازتهران	۰۸/۳۰	ازطریق‌پاریس
ورود به	نیویورک	۱۵/۳۰

برای کسب اطلاعات بیشتر و نگهداری جا به آژانس مسافرتی‌خودو یا به‌دفاترفروش‌هما مراجعه فرمائید.
دفترفروش‌خیابان‌ویلاتلفنهای ۸۲۹۰۸۰-۹۱۱۲۲۷۳
۹۱۱۲۵۹۱
دفترفروش‌خیابان‌فردوسی ۹۱۱۲۵۸۰-۸۲۶۵۳۲
دفتر فروش خیابان شاهرضا ۸۲۵۰۶۱-۹۱۱۲۵۹۹

هواپیمائی ملی ایران ، هما .

دزدان مجهز به بی سیم دستگیر شدند

این دزدان هنگام خطر یکدیگر را با بی‌سیم آگاه می‌ساختند

دزدان سابقه‌داری که با دستگاه های بی سیم « گیرنده و فرستنده » از خانه های مردم دزدی میکردند حین سرقت از یکی از خانه های تهران پارس بوسیله صاحبخانه بدام افتادند.

ساعت ۳۰ر۵ دقیقه بعدازظهر دیروز هنگامی که صاحبخانه همراه همسرش با اتومبیل به خانه مسکونیش واقع درتهران پارس باز می‌گشت متوجه شد مردی برروی پشت بام خانه‌قصد مخفی کردن‌خود را دارد. صاحب خانه خودرا به نزدیکی پشت بام رسانید . سارق وقتی‌خود را در خطر دید از پشت بام به داخل حیاط پرید.

صاحب‌خانه با مهارت زیاد به سارق نزدیك شد و او را دستگیر کرد . ماموران پاسگاه کلانتری تهران پارس که از جریان باخبر شده بودند خود رابه خانه مزبور رسانیدند.

«بهزاد صمیمی» ۲۶۴ ساله پس از این که توسط ماموران بازداشت شد دربازجوئی گفت، درلحظه‌ای که به‌قصد سرقت‌وارد خانه شد دوستش « خسرو خلیل‌بر » در داخل یك‌اتومبیل آریا در ابتدای کوچه کشیك‌می کشید . بهزاد افزود هنگامی که صاحبخانه به خانه رسید «خسرو » بوسیله « بی‌سیم » وی راباخبر ساخت ولی‌فرصت فرار وجود نداشت و دستگیر شد. وی همچنین گفت :این‌دو نفر هنگام دزدی بوسیله بی‌سیم خطر را بیکدیگر خبرمیدادند.

ماموران پاسگاه کلانتری تهران پارس با دریافت آدرس و مشخصات « خسرو » به مسافرخانه محل اقامتش واقع‌در خیابان ناصر خسرو رفته‌مسافر خانه رازیر نظر گرفتند.

ماموران که میدانستند «خسرو» برای بردن اثاثه‌اش به‌مسافر خانه خواهد آمد ، ساعتی در اطراف مسافرخانه کشیك‌دادند وعاقبت‌وی‌را دستگیر کردند . از محل سکونت خسرو و بهزاد مقدار زیادی جواهر ، پولو فرش بدست آمد. دزدان در بازجوئی به چند فقره‌سرقت در تهران و شیراز اعتراف کردند .

دزدان همچنین اعتراف کردند که شخصی بنام «حاجی »آنان رابه دزدی تشویق کرده ، وسائل بی‌سیم رانیزبه آنان‌داده است. ماموران حاجی را نیز دستگیر کردند .ازاین‌دزدان چند کارد شکاری و چاقو به دست آمد.

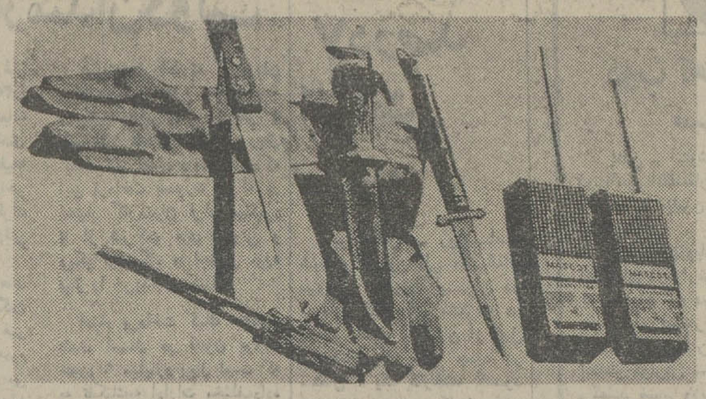
دستگاه های بی سیم ، ابزاره و اسلحه سرد که دربازجوئی از دزدان بدست آمد.

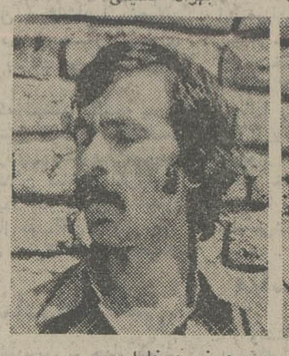

از راست بچپ: بهزاد صمیمی و خسرو خلیل‌بر

در پایتخت روی داده است: حادثه ها.... حادثه ها....

دیروز «غلامرضا حمیدی» ۲۰ ساله که در اثر سقوط از بلندی مجروح شده‌بود توسط بستگانش به بیمارستان داریوش‌کبیربرده شد و تحت درمان قرار گرفت . لیکن معالجات موثر واقع نشد و درگذشت .

★

روز گذشته «مصطفی ـ چیدم » در خیابان آرامگاه با تریلر شماره ۱۶۵۷۳ تصادف کردودردم جانسپرد . پزشکان قانونی پس از معاینه جسد ، جواز دفن صادر کردند .

★

دیروز وانت شماره ۲۸۹۱۹ ساری برانندگی حسن رضائی که از سه‌راه آذری میگذشت با موتور ـ سواری بنام محمدعلی‌نوری (۵۱ ساله) تصادف کرد و او را بشدت مجروح نمود. مجروح به بیمارستان‌انتقال یافت ولی ساعتی بعد ، در اثر جراحات وارده جان‌سپرد .

★

اتوبوس شماره ۷۹۶۶۹ـ الف به رانندگی محمد علی حسنی با عابر مجهول ـ الهویه‌ای تصادف کرد واو را بشدت مجروح ساخت . مرد عابر به بیمارستان‌شهید انتقال یافت و چند ساعت بعد در اثر شدت جراحات وارده درگذشت .

★

وانت شماره ۵۷۶۹۳ تهران برانندگی جمشید واحدی مجاوری در جاده آبعلی با پیکان شماره ۹۶۴۶۲ تهران ع برانندگی علی دهائی که از تهران عازم دماوند بود، بشدت تصادف نمود .

در این حادثه عباسعلی قربانی ـ نعمت‌اله شکاری ـ عین‌اله مطیعی مجروح شدند .

مجروحین به بیمارستان سرخه حصار برده شدند و تحت درمان قرار گرفتند . یکی از مجروحین این‌حادثه بنام‌عباسعلی قربانی‌درگذشت.

کاردان فنی علت اصلی تصادف را بی احتیاطی از طرف راننده پیکان به علت انحراف به چپ تشخیص داد.

★ حادثه رانندگی

دریک حادثه رانندگی مردی بقتل رسید.

این مرد محمدرضا زنگنه نام داشت. روز گذشته اتومبیل پیکان شماره ۹۱۳۲۲ تهران ـ ص ـ برانندگی مصطفی که از جاده آبعلی قریه‌بومهن‌میگذشت بادو عابربنام‌علیرضا ومحمدرضا زنگنه برخورد کرد .

شدت تصادف بحدی بود که هردو نفر بشدت مجروح‌شدند. مجروحان به بیمارستان شماره ۵ بیمه‌های‌اجتماعی‌منتقل و تحت درمان قرار گرفتند .

ساعتی بعد محمدرضازنگنه دراثر شدت جراحات وارده جان سپرد.

کاردان فنی ازصحنه‌تصادف بازدید کرد وعلت اصلی‌تصادف را بی احتیاطی و عدم توجه کافی بجلو از طرفراننده و پریدن‌ناگهانی عابرین به وسط جاده تشخیص داد.

★★★

دیروز زن ۳۵ ساله‌ای که‌در اثر سوختگی شدید آسیب‌دیده بودتوسط فرزندش‌به بیمارستان سوانح سوختگی آورده شد و تحت درمان قرار گرفت . این زن سکینه عظیمی نام داشت و درخانه‌اش درحادثه ساوه ، کیلومتر ۷ دچار سوختگی شد. باوجود معالجاتی که‌انجام‌گرفت نامبرده دراثر شدت جراحات حاصل ازسوختگی پس از چند ساعت درگذشت .

کامیون شماره ۸۷۸۷۸ تهران برانندگی اصغر تاجیک در شهر ری باپسر ٤ ساله‌ای بنام امیر ربیعی تصادف کرد ، کودک در اثر جراحات وارده جان سپرد.

★

مسافری که قصد زیارت مشهد مقدس را داشت در سالن ایستگاه قطار سریع‌السیر تهران ، مشهدنشسته بود که ناگهان بزمین افتاد و درگذشت .

این مرد محمد زمانی نام داشت و ۷۸ ساله بود .

★

روز گذشته دختری بنام صغری سلیمی ۸ ساله‌بعلت سقوط از بلندی توسط کسانش بیك بیمارستان خصوصی منتقل‌شد و تحت درمان قرار گرفت ، لیکن معالجات مفید واقع نشد و جانسپرد .

★

مردی بنام صفر علی‌رحیمی که ۵۰ سال داشت در اثر یک حادثه رانندگی دربخش ۱۰ بشدت آسیب دیده بود، در بیمارستان جانسپرد .

★

علی مفیدی ٤ ساله در اثر تصادف در خیابان فرح آباد زاله۲۰ متری‌کوکاکولا بشدت مجروح شد وساعتی بعد در اثر شدت جراحات وارده درگذشت .

★

مهدی طیاره راننده کامیون شماره ۱٤٤۷۸ تهران ـالف روز گذشته کامیون خودرا سرپل امامزاده معصوم گذاشت و همینکه ازکامیون پائین آمد بدل درد شدیدی دچار شد .

وی با تاکسی بیکی از درمانگاه ها رفت و چند ساعت بعد در آن درمانگاه بدرود زندگی گفت . جسد این مردباداره پزشکی‌قانونی انتقال یافت .

★

دیگر کسانی که در اثر تصادف رانندگی درگذشتند عبارتند از : هادی شعبان ٤۲ ساله ، علی قوتی ٤ ساله ، حسین مردانی‌شهری ۳۱ ساله ، دختری ناشناس ۱۸ساله،محمد قادری‌بیدگلی ٦٦ ساله در جاده کاشان، حسین سید دانی ۳۰ ساله، ملیحه سلیمانی ۱۳ ساله .

سقوط از بام

زن ۵۰ ساله‌ای‌دراثرسقوط از بام درگذشت .

ساعت ۳ بعدازظهر دیروززن ۵۰ ساله‌ای به نام صفیه‌قاسمی ازبام خانه‌ای واقع در جاده ساوه سقوط کرد. وی توسط بستگان خود به بیمارستان‌سینا منتقل شد ولی معالجه موثر واقع نشدونامبرده دربیمارستان درگذشت.

★★★ دختر ۷ ساله

ساعت هفت صبح‌دیروزدختر بچه۷ ساله‌ای به نام‌ربابه‌جلیل‌نژاد از بام خانه‌ای واقع در خیابان سالار به زمین سقوط کرد کـه توسط پدرش بـه بیمارستان سینا منتقل گردید معالجات در مورد نامبرده‌موثر واقـع نشد ودر بیمـارستان درگذشت .

★★★

کودک ۲ ساله‌ای هنگام‌بازی درحوض آب خفه شد.

روز گذشته ابراهیم مهدوی دوساله هنگام بازی به داخل حوض خـانه‌اش واقـع در هاشم‌آباد خیابان خاوران ـ ایستگاه منبع آب ـ ۸۰۰متری درخانه‌اش درجـاده ساوه ، کیلومتر ۷ دچار سوختگی شد. باوجود معالجاتی که‌انجام‌گرفت نامبرده دراثر شدت جراحات حاصل ازسوختگی پس از چند ساعت درگذشت .

سازندگان آبلیموی تقلبی دستگیر شدند

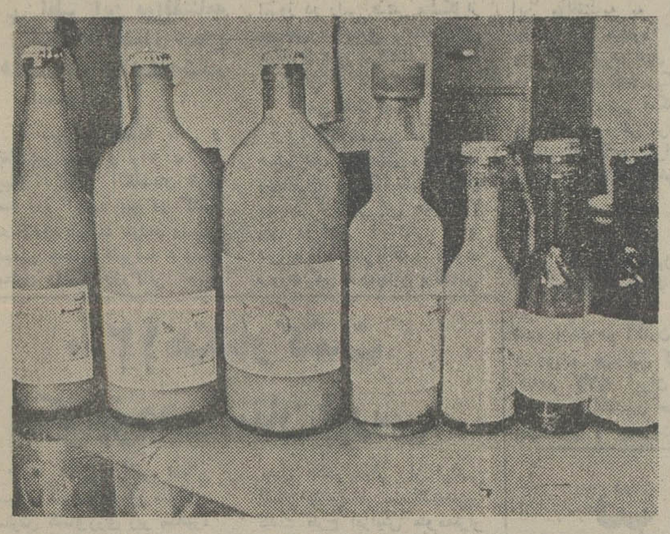
نمونه‌هائی از شیشه‌های آبلیمو های تقلبی

شیشه های آبلیمو با مارکهای مختلف، بسته‌های رب‌وگلاب تقلبی دریکی ازانبارهای متروك خیابان خاوران کشف شد

یک محل ساختن آبلیموی تقلبی در جنوب تهران کشف شد . در این محل بامخلوط کردن تفاله لیمو ـ ماست وشیر خشک و جوهر لیمو وکلرنگ آبلیمو ساختند.

در سال ۱۳۵۳ ماموران‌وزارت بهداری‌در مشهدمقداری‌آبلیموی مارک شیراز کشف کردند که در آزمایشگاه معلوم شدتقلبی است، بایگیری ماموران محل فروش آبلیموها در مشهد کشف شد. ماموران وزارت بهداری‌باتفاق ماموران آگاهی به محل رفتند و مشاهده کردند کارگاه سازنده آبلیموها در یکی از محله‌های کثیف‌خیابان خاوران است. وقتی ماموران داخل کارگاه شدند عده‌ای مشغول تهیه آبلیمو و چند نوجوان محصل مشغول چسباندن مارک های مختلف بر روی شیشه‌ها بودند .

در بررسی که بعمل آمد ماموران از داخل انبار کارگاه مقدار زیادی تفاله لیمو ـ گل رنگ، ماستو شیر خشکک‌کشف کردند. معلوم شد که‌ازمخلوط کردن این مواد تقلبی آبلیمو ساخته میشود سازندگان مارک های مختلف بودند باسامی :

اسماعیل محقق ـ ابراهیم محقق ـ غلام پاکدل دستگیر شدند. یکی از این چهار نفر بنام محمد پاکدل متواری‌شد.

از داخل انبار مقدار ۶۰ کارتن آبلیموی تقلبی بسته‌بندی شده که متهمین قصد داشتند آنها را به بازار عرضه کنند کشف شدوهمچنین تعدادزیادی شیشه‌های رب انار و گلاب قمصر بدست آمد که متهمین اقرار کردند که گلابها را با مخلوط کردن آب مقطر می‌ساخته‌اند. ماموران همچنین چند روز قبل مجددا ماموران وزارت بهداری اطلاع حاصل کردند که عده‌ای در خیابان خاوران مبادرت به ساختن آبلیموی تقلبی کرده‌اند.

اسماعیل محقق، ابراهیم‌محقق‌و غلام پاکدل سازندگان آبلیمو های تقلبی.

بهداری جریان‌کشف آبلیموهای تقلبی را به ماموران آگاهی اطلاع دادند ماموران در جستجوی تهیه کنندگان بودند وچون سازندگان این نوع مواد غذائی تقلبی متوجه شده بودند تحت تعقیب هستند محل خود را تغییر دادند تا اینکه در جنب کارگاه محل دیگری را پیدا کردند که در آنجا نیز برادر یکی از متهمین مشغول تهیه آبلیموی تقلبی بود .

ماموران از این محل چهار بشکه آبلیموی ساخته شده که ٤۰۰ کیلو وزن داشت کشف کردند.

دریك آتش سوزی ۳۷ ساعته در شهر صنعتی البرز
کارخانجات کارتن سازی البرز از بین رفت

این آتش سوزی میلیاردها ریال خسارت وارد کرد

۲۰ دستگاه از آتومبیلهای آتش نشانی تهران ولشگرزرهی قزوین بادوگروهان بکمك شتافتند

★ وزش باد شدیددست وپای امدادگران را بسته بود !

قزوین ـ خبرنگار اطلاعات در یک آتش سوزی وسیع و برداممنه ۳۷ ساعته، کارخانجات کارتن سازی‌البرز واقع درشهر صنعتی «البرز» قزوین بکلی سوخت ومیلیاردهاریال خسارت وارد کرد. برای اطفای حریق لشگر زرهی قزوین بادوگروهان بکمک آتش‌نشانان شهرصنعتی البرز قزوین وآتش‌نشانان‌تهران که به محل آتش‌سوزی رفته بودند شتافت .

آتش از مقواسازی‌شروع شد

حریق ساعت ۵ بعدازظهر پریروز (جمعه) در حالی که بیش ازیکهزار کارگردرکارخانه مشغول کار بودند از قسمت مقواسازی آغاز شد و تا ساعت ٦ صبح امروز ادامه داشت .

آتش قبل از رسیدن ماموران اداره آتش‌نشانی شهرصنعتی به سایر قسمت‌ها و انبارذخیره کاغذ و انبار تولیدات سرایت کرد.

در این حریق‌شعله‌های آتش ازیک کیلومتری دیده می‌شد ، گروه آتش‌نشانان شهر صنعتی البرز زمانی به محل حریق رسیدند که شعله‌های آتش همه کارخانه را دربر گرفته بود . رئیس آتش‌نشانی شهر صنعتی بلافاصله از مرکز آتش‌نشانی قزوین، ژاندارمری ولشگرزرهی قزوین استمداد کرد که نتیجتا سیل کمک به شهر صنعتی‌البرز سرازیر شد . تیمسار سرلشگر حسین قاسمی قره که قبلا یک گردان مامور و تجهیزات‌کافی به محل اعزام داشته بود ، دستور داد یک گردان دیگر به کمک بشتابد و خود فرماندهی عملیات اطفای حریق را بعهده گرفت. با تمام کوشش‌ماموران، افراد ژاندارمری و دو گردان ارتش، وزش باد شدید هرلحظه بروسعت آتش دامن می‌زد و مبارزه باآنرا مشکل میساخت. اداره آتش‌نشانی تهران نیز با اطلاع از وقوع آتش سوزی و دریافت خبر تعداد ۲۰ اتومبیل آتش‌نشانی با تجهیزات کامل به محل فرستاد ولی بادهمچنان مانع از هرنوع فعالیت گروه عظیم امدادگران بود.

۳۷ ساعت تلاش

خبرنگار اطلاعات درگزارش خود اضافه کرده است : شعله های آتش، دیشب و پریشب شهر صنعتی البرز را روشن کرده بود و باوجود فاصله کارخانه کارتن‌سازی البرز با دیگر کارخانجات این منطقه ، معهذا خطر اینکه وزش باد مقواهای مشتعل را به سایر کارخانجات پرتاب کند ذهن امدادگران را مشغول نموده و تلاش برای مهار حریق و جلوگیری از سرایت آن به‌سایر کارخانجات بدون وقفه ادامه داشت. سرانجام پس از ۳۷ ساعت فعالیت و کوشش صدها سرباز و امدادگر آتش‌نشانی، ساعت ٦ بامداد امروز حریق مهار شد ولی از کارخانه‌عظیم کارتن‌سازی البرز فقط «تلی»از خاکستر برجای ماند و تنها قسمتی از دیوار آن از خطر آتش‌سوزی مصون مانده است.

در حال حاضر میزان خسارت، علت آتش‌سوزی و شروع حریق که از کدام نقطه بوده بدرستی روشن نگردیده ولی رئیس آتش‌نشانی شهر صنعتی البرز در گفتگویی به خبرنگار اطلاعات در قزوین گفت : تصور می‌رود آتش از کارخانه مقواسازی آغاز شده باشد و بعلت وجودمقدار زیادی مقوا و مواد اولیه ، آتش‌خیلی سریع همه کارخانه را دربر گرفته است و امدادگران موقعی به محل حادثه رسیدند که‌شعله های آتش سر به آسمان‌کشیده بود و درآستوقع کاری از دست ما برنمی‌آمد جزاینکه از سایر مراجع درخواست کمک بکنیم.

یکی از مدیران کارخانجات کارتن‌سازی البرز اظهار داشت: هنوز بدرستی ازمیزان‌خسارات وارده اطلاع دقیقی دردست نیست ولی میتوان گفت چندین میلیارد ریال خسارت واردشده است

سوختگی جزیی

خبرنگار اطلاعات در قزوین که طی ۳۷ ساعت آتش‌سوزی همپای مسئولان و ماموران آتش‌نشانی و مقام‌های مسئول شهر قزوین در شهر صنعتی البرز در آن محل بسر می‌برد در گزارش خود اضافه کرده یک تریلر کهقبل از آتش‌سوزی مشغول تخلیه کالا در کارخانه بود نتوانست از محل حریق بگریزد و در پایان آتش‌سوزی فقط مشتی آهن‌پاره از آن باقی ماند. همچنین دو دستگاه «لیفت‌تراکت» بالابر در این آتش‌سوزی سوخت .

در آتش‌سوزی کارخانجات کارتن‌سازی البرز که زمانی‌یکی از بزرگترین کارخانه‌های شهر صنعتی بود چندتن ازکارگران سوختگی سطحی برداشتند که پس از پانسمان مرخص شدند.

صبح امروز کارشناسان‌اداره بیمه برای تعیین میزان‌خسارت وارده و علت آتش‌سوزی در کارخانجات کارتن‌سازی البرز حضور یافتند و هم‌اکنون سرگرم بررسی هستند.

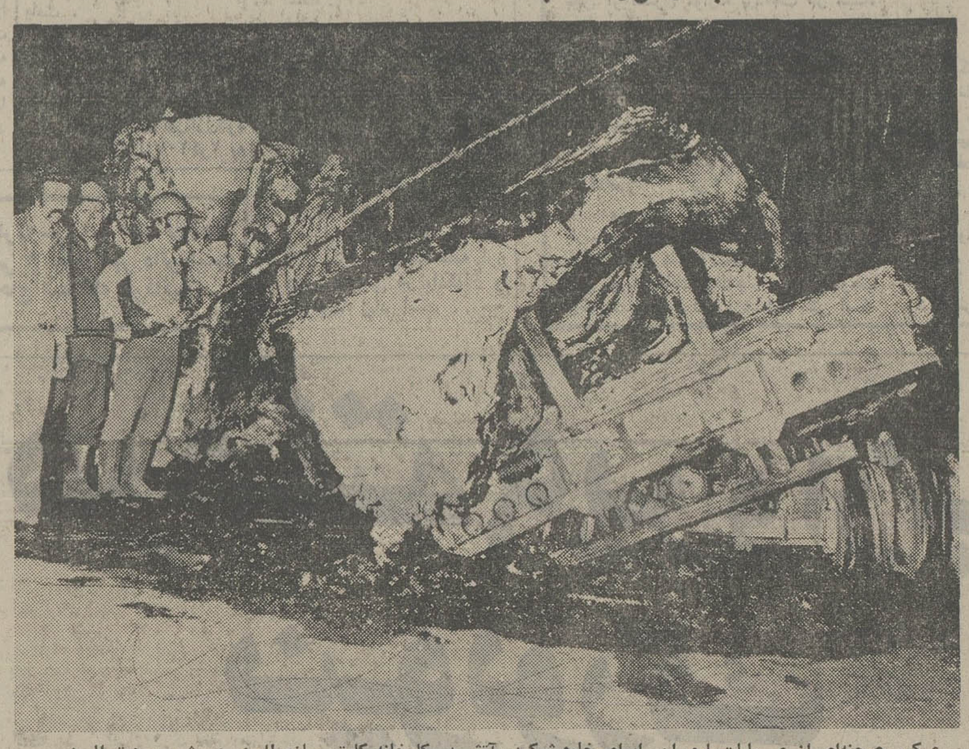
عکس صحنه‌ای از عملیات ماموران رابرای خاموش‌کردن آتش در کارخانه کارتن سازی البرز، در شهر صنعتی‌البرز (قزوین) نشان میدهد.

مامورین قلابی مبارزه با مواد مخدر دستگیر شدند

سه جوان بنام غلامرضا مصطفی‌زاده ، داودفرجی یگانه و جهان آبادی که‌در لباس ماموران اداره مبارزه با مواد مخدر اخاذی می ـ کردند دستگیر شدند .

این سه نفر با استفاده از اسلحه قلابی و اتومبیل در مناطقی که معتادان مواد مخدر تهیه می‌کنند بنام‌مامور مراجعه کرده پس از جستجوی جیب و لباس افراد با گرفتن رشوه آنها را آزاد میکردند چندی قبل ماموران شهربانی از فعالیت این گروه آگاه شدند و در هیات معتادان خود را در مسیراین‌سه نفر قراردادند.

چند روز قبل پس از اینکه نامبردگان به آنها مراجعه کرده تقاضای‌رشوه کردند ماموران اصلی هر سه نفر را دستگیر کرده به اداره مبارزه با مواد مخدر بردند . پس از تشکیل‌پرونده هرسه نفر همراه اسلحه قلابی و اتومبیل شماره ٤۱۵۷٦ تهران ـ ب ، به مقامات قضائی تحویل داده شدند .

تاکسی بار بچه‌ای را کشت

اسکو ـ تاکسی‌بارشماره ۲۲٦۷۱ تبریز به رانندگی «مجید سفری» هنگام عبوراز جاده اسکو با دو پسر بچه بنام «علیرضا ملکی‌پور» ۷ ساله و «مسعودقلی»۹ ساله تصادف کرد . در این حادثه «علیرضا ملکی‌پور» به علت شدت جراحات وارده جان سپرد . مسعودقلی نیز که بشدت مجروح شده بود به یکی از بیمارستان‌های اسکو انتقال یافت و تحت درمان قرار گرفت

علت این حادثه سرعت بیش ازحد تاکسی‌بار اعلام شد .

فوت شدگان

در پزشکی قانونی برای نامبردگان در زیر جوازدفن صادر شد . درگذشت این عده آسیب و ضربه مغزی تشخیص داده شد .

عیسی چناری ٦۸ ساله، گلستان مزینانی۷۰ ساله ، یدالله عزیزی ۱۰ ساله،حسن ملکی ۲۵ ساله ، احمد شهبازیا ۳۰ ساله ، جبرئیل شرفی‌نوین ۱٦ ساله ، زهرا حسینخان تفرشی ۲٦ ساله‌و مردی ناشناس .

درباره آتش سوزی «کارتن ایران»

دیروز درصفحه٤روزنامه خبری مربوطبه‌آتش‌سوزی کارخانه کارتن‌سازی ایران درج شد ، درحالیکه آتش سوزی مربوط به کارخانه جنرال‌ابزاربود. این‌کارخانه در مجاورت کارتن سازی ایران قرار گرفته است بدین وسیله تصحیح میگردد

یکنفر کشته و۲ نفرمجروح شدند

میانه ـ در یک حادثه رانندگی که در۵۰کیلومتری میانه (نزدیک‌قرمچمن) روی داد یک نفر کشته و ۳ نفر مجروح شدند

حادثه براثر برخورد اتومبیل ۱۲٦۹۱ تهران ـ ع به رانندگی «احمد بهبود»که از تبریز عازم تهران بود با کامیون ۲۱۹٦٤ ـتبریزکه‌از سمت مقابل می‌آمدروی‌داد. در این حادثه راننده‌اتومبیل کشته شد و دو نفر از سرنشینان آن بنام«غلامرضا گلخوب» و «یوسف‌صادقی» مجروح شدند . علت وقوع حادثه انحراف بـه چپ «اتومبیل» تشخیص داده‌شد.

جناب آقای شهریاری

انتصاب شایسته شما را به مقام فرمانداری‌خرم‌آباد صمیمانه تبریک گفته ، توفیق شما را در اجرای‌منویات شاهنشاه آریامهر و خدمت بکشور آرزومندم

نمایندگی اطلاعات نورآباد ـ آهو بیم

قابل توجه خانواده‌های محترم موسسات تزئیناتی ـ دکوراتورها

موکتهای بسیار اعلا (ممتاز) آلمانی در طرح‌ها و رنگهای مختلف وارد شده.

خیابان روزولت چهارراه تخت‌جمشید ساختمان راسیونال

تلفن ۸۳٦۱٤٤ـ۸۲۵۵٤۸

اطلاعیه

تعطیلات تابستانی پرتو خیابان نادری از تاریخ ۸ مرداد الی ۲۲ مرداد است

قابل توجه فروشندگان مصالح ساختمانی ورقهای شیروانی

ورق شیروانی پلی‌استر فایبرگلاس نسوز دررنگهای مختلف هر متر مربع ورق‌رول ۳۵۰ ریال ورق شیب ۳۲۰ ریال ورق پلاسکو هرکیلو ۱٦۰ ریال

مرکز پخش شرکت سایبان پامنار

تلفن ۳۰۳۱۳۲ ۳۰۴۰۳۵

در دیوانعالی کشور تائید شد
۵ سال زندان برای زن بچه‌دزد

این زن ۲۷ روز پسربچه سه ساله را درخانه خود مخفی کرده بود

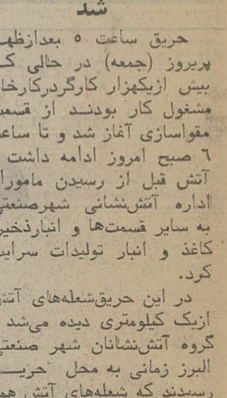
لاله‌زار

در دیوان عالی کشور ، ۵ سال زندان برای زنی که پسر بچه سه ساله‌ای را۲۷ روز در خانه خود مخفی کرده بود تائید شد .

حادثه در آذرماه سال گذشته رخ داد . زنی بنام لاله‌زار پسر سه ساله‌ای را که محمد رضا نامدارد ربود و مدت ۲۷ روز در منزل خود مخفی کرد . با اعلام شکایت از طرف والدین پسر بچه ، ماموران‌کلانتری ۸ تهران‌به‌خانه لاله‌زاررفتند و پسر بچه‌را درخانه‌لاله‌زار پیدا کردند . لاله‌زاررا همراه پسر بچه جهت تحقیق بـه کلانتری، بردند ، از سوی ماموران کلانتری۸ تهران‌نیز در این زمینه پرونده‌ای تشکیل شد و زن متهم را همراه پرونده به دادسرای تهران فرستادند .

مصطفی محجوب بازپرس وقت شعبه ۹ بازپرسی،پس از تحقیقات لازم از لاله‌زار قاسمی زن بچه‌دزد ،دستور دستگیری شوهر وی رانیز صادر کرد. ماموران‌کلانتری شوهر او را نیز دستگیر کردند و به بازپرسی‌بردند.

چگونگی ربودن بچه

در مراحل تحقیق محمد رضا کودک سه ساله که‌در حالت بحرانی بسر میبرد ، در اتاق بازپرس بـه مجرد مشاهده لاله‌زار و شناختن او خود رادرآغوش‌مادرش مخفی کرد. لاله‌زاردرمراحل تحقیق اتهامات واردەرارد کرد وگفت من‌قصدآدم‌دزدی نداشتم و هدفم تنهانگهداری این طفل بود . او سپس درباره‌نحوه ربودن محمدرضا گفت : من به قصد تلفن کردن به سر کوچه رفته‌بودم که این بچه را کنارکیوسک تلفن دیدم ، چون وضع‌بچه رقت‌بار به نظر میرسید ، بی‌اختیار او را در آغوش گرفتم و بخانه بردم تاشاید مادرش پیدا شود .

مادر محمد رضا درمورد گم شدن فرزندش‌نزدبازپرس گفت : محمدرضاباخواهرش جلو در حیاط منزل‌ایستاده بودند که دخترمان‌برای‌چند لحظه وارد خانه شد و بلافاصله برگشت و متوجه غیبت محمد رضا شد . مادر محمد رضا همچنین اضافه کرد: برای‌یافتن‌او بهرجائی که فکرمان میرسید مراجعه کردیم و بهر شهرستانی که حدس میزدیم پای او بـه آنجا رسیده باشد رفتیم ، حتی با دادن آگهی‌به‌وسائل ارتباط جمعی از مـردم استمداد کردیم‌ولی نتیجه‌ای نگرفتیم

محمد رضا

دختر زن بچه دزد

مصطفی محجوب حین رسیدگی به این پرونده دریافت با اینکه قریبا دختر ۱۵ ساله لاله‌زار قاسمی در کلاس چهارم یکی ازمدارس محل تحصیل میکند و بارها از بلندگوی مدرسه ماجرای گم شدن محمد رضاراشنیده مع‌الوصف حتی‌یکبارو‌جود طفل را در خانه خود بـه آگاهی اولیای مـدرسه نرسانده است . بازپرس پس از تحقیقات لازم لاله‌زار را باتهام آدم‌ربائی بازداشت کرد و پس از صدور قرار مجرمیت و کیفرخواست بوسیله دادستان تـهران پرونده اتهامی لاله‌زارقاسمی و همچنین شوهرش به‌شعبه ۳ دادگاه عالی جنائی مرکز فرستاده شد .

قضات این شعبه پس از دو روز رسیدگی به‌پرونده زن و شوهر ، سرانجـام شوهر لاله‌زار را تبرئه ولی لاله‌زار را به ۵ سال حبس جنائی محکوم کردند .

لاله‌زار از رای صادره فرجام خواست پرونده وی به دیوان عالی‌کشورفرستاده شد .

دیروز قضات دیوان‌عالی کشور فرجامخواهی لاله‌زار قاسمی را بی‌موردانستندو حکم رای صادره را تایید کردند .

مجالس ترحیم

با نهایت تاثر درگذشت ناگهانی آقای **محمد نوعی** کارمند صدیق سازمان رادیو تلویزیون ملی ایران را باستحضار همگان می‌رساند مجلس یادبود مردانه و زنانه‌آن‌شادروان فردا سوم امرداد در مسجد فخرالدوله واقع در خیابان دروازه شمیران از ساعت ۱۷ الی ۱۹ برگزار می شود.
مردمسرای رادیو تلویزیون ملی ایران

خانواده‌های بهرامی- باتمانقلیچ وسایر وابستگان
بانهایت تاسف درگذشت **بانو اقدس باتمانقلیچ** همسر با تقوا و نیکوکار جناب آقای صادق بهرامی ومادر گرامی آقای غلامحسین بهرامی را به‌استحضار عموم خویشاوندان و دوستان محترم، میرساند.
مجلس ختم فقیده سعیده از ساعت ۵ونیم الی ۷ ونیم بعداز ظهر روز سه‌شنبه ۴ر۵ر۳۶ درمسجد ولی‌عصرواقع، در خیابان حشمت‌الدوله برگزار می‌گردد.
آـ۲۲۳۴۲
اطلاعات : مصیبت وارده را بعموم بازماندگان آن مرحومه تسلیت می‌دهد.

با نهایت تاسف وتاثر درگذشت ناگهانی **حاج کمندعلی شعبانی** راکه در حادثه اتومبیل دار هستی را وداع گفته پدر و برادران و خواهران خود را داغدار نموده است باطلاع دوستان و همشهریان و آشنایان می‌رساند. بدین مناسبت مجلس ترحیم مردانه روز دوشنبه سوم ماه جاری از ساعت ۱۷ر۵ الی ۱۹ر۵ در مسجد حضرت مهدی واقع بر سه‌راه تهران ویلا (خیابان تاج) ومجلس زنانه در همان ساعت در منزل آن مرحوم واقع در خیابان‌تاج خیابان‌سپهر کوچه اول دست چپ پلاک ۱۲۲ برگزار خواهد شد.
حاج نصیر، حاج نشان، حاج شیرزاد، یداله، مهدی، اسداله، خورشید، صغرا، بتول، عذرا شعبانی، خانواده‌های شعبانی، قنبری، معتمدی، طاهرخانی، محمدی.
اطلاعات ـ مصیبت وارده را بعموم بازماندگان آنمرحوم تسلیت می‌دهد.

بانهایت تاسف و تاثر درگذشت همسر گرامی آقای صادق بهرامی همکار ارجمندمان را باطلاع همگان میرساند مراسم ختم آن شادروان روزسه‌شنبه ۴مرداد ماه ازساعت ۱۷ر۳۰ الی ۱۹ر۳۰ در مسجد ولی عصر حشمت‌الدوله برگزار خواهد شد.
مردمسرای رادیو تلویزیون ملی ایران

بانهایت تاسف درگذشت شادروان **سید علی طباطبائی** انارکی رابه‌اطلاع بستگان ودوستان میرساند.
مجلس ترحیم زنانه ومردانه آن شادروان از ساعت ۱۲ الی ۲ بعداز ظهر روز دوشنبه در خانقاه صفی علیشاه برگزار می‌گردد.
خانواده‌های : طباطبائی، ستوده، رادفر، سهرابنیا، سلامتی، عموئی، اخباری، خمسه، زاهدی، ربانی، وثیقی، مومنی، عرب، کمالی، امینی، رحیمی.

با کمال تاسف درگذشت ناگهانی بانو **راحل صمدی** والده محترم مراد- رحمان- ناصر- سارا- ملوک وایران صمدی را باطلاع دوستان و آشنایان می‌رساند مجلس ترحیم درمنزل آنمرحومه واقع در خیابان امیرآباد شمالی مقابل پارک فرح خیابان بهمن پلاک۹ از ساعت ۳۰ر۸ الی ۸ بعد از ظهر روز سه‌شنبه ۴ر۵ر۳۶ منعقد خواهد بود.
از طرف خانواده‌های: صمدی، پورات، رهنما، کهن‌شاد، یزدانی، مرکزی، محبوبی.
اطلاعات ـ مصیبت وارده را به بازماندگان آن مرحومه تسلیت می‌دهد.

درگذشت ناگهانی **بیگم‌آغا میرعلائی** مادر آقایان دکتر هوشنگ میرعلائی وسرکار مصطفی میرعلائی و آقای دکتر ارسطو میرعلائی را به‌استحضار می‌رساند مجلس ترحیم‌آن مرحومه ساعت ۱۴ الی ۱۶ روز دوشنبه سوم مرداد ماه در خانقاه صفی علیشاه برگزار خواهد شد.
دکتر محمد غضنفرپور، دکتر اسماعیل غضنفرپور،دکتر عباس مومن‌زاده،نقشینه‌وخانواده‌های میرعلائی، غضنفرپور، کریم غضنفرپور، محمد حسین غضنفرپور، هادی مومن‌زاده، مومن‌زاده، رضوی، طوسی تهرانی، برجسته وسایرخانواده های وابسته

با کمال تاسف درگذشت شادروان مرحوم **حاج اوسط امیر فوایدی** را باطلاع کلیه دوستان و همشهریهای محترم بیجاری می‌رساند مجلس ترحیم زنانه ومردانه آن مرحوم روز سه‌شنبه چهارم مرداد ماه جاری از ساعت ۴تا۶ بعد از ظهر در مسجد فخرالدوله واقع در دروازه شمیران منعقد می باشد.
حاج سید محمد امامی ـ امام جمعه بیجار
خانواده‌های امیر فوایدی، امیر علائی، امامی، رفیع، رضائی امیری، رضائیان، کبودوند، مهدوی، شهسواری، ریاضی، ملکلو، منظوری، میری لواسانی، قلمبر.

درگذشت شادروان تیمسار سرتیپ **فتوت احمدی** را باطلاع دوستان و خویشاوندان میرساند مجلس ختم آن مرحوم روز دوشنبه ۳ر۵ر۳۶ از ساعت ۴تا۶ بعد از ظهر در مسجد حاج شیخ عبدالحسین معروف به آذربایجانیها واقع در انتهای بازار کفاشها برگزار شرکت در مراسم ختم موجب شادی روح آنمرحوم خواهد بود.
فامیل فتوت احمدی و فامیلهای وابسته

با کمال تاسف درگذشت سرهنگ **محسن دولتشاهی** افسر بازنشسته ژاندارمری کل کشور، همسر- پدر و برادر عزیزمان را باطلاع دوستان و آشنایان میرساند ـ مجلس ختم آن مرحوم از ساعت ۱۸ تا۲۰ روز سه‌شنبه چهارم‌مرداد در خانقاه صفی علیشاه منعقد است.
فروغ سید باقری (دولتشاهی)، حوری، سوسن، بهمن، دکتر بهرام دولتشاهی، دکتر بهروز دولتشاهی، محمدحسین دولتشاهی، اکبر دولتشاهی، سکینه قائم‌مقامی، مهدی‌مسعود انصاری.
خانواده‌های دولتشاهی، سید باقری، خسروید، قائم‌مقامی، مسعود انصاری، مجید مظفر قاجار، انتخابی، کوبان، بهزادی، توانا، منتصر، درگاهی، ریاضی، پنجتن امیری، مطهری، شریف تهرانی، صالحی، اعتماد، قوامپور، رحیم زاده، کیومرث، وثوق، خواجه نوری، بیات، اعظم زنگنه، بروجردی، کیائی، جاویدان، دستانی، خبیری، مبصر، آل‌مذکور، ارسطا، پیروزگر، شکیبی، آشتی.
آـ۶۸۴۵
اطلاعات- مصیبت وارده را بخانواده‌های عزادار بویژه بازماندگان آنمرحوم تسلیت می‌دهد.

یادبود

سوم مرداد شش سال از حادثه جانسوز مرگ ناگهانی جوان ناکام بیژن خلیل ناجی در مجلس عزای فاطمیه شب وفات حضرت زهرا سلام‌الله‌علیها گذشت هزینه سال‌بمصرف امور خیریه وقرائت قرآن ونثار فاتحه بروح آن جوان و ارواح معصومین وگذشتگان رسید.
عبدالله خلیل ناجی، منیژه خلیل‌ناجی، سیاوش مرزبان.

چون روز سه‌شنبه چهارم مرداد ماه جاری مصادف با هفتمین شب‌درگذشت مرحوم **مرتضی ارباب تهرانی** میباشد بدین‌مناسبت مجلس یادبودی از ساعت ۴تا۷ بعد از ظهر درسالن شماره ۳ بهشت‌زهرا برگزار خواهد شد وسیله ایاب و ذهاب در تجریش کوی صدرالاشراف شماره ۱۶ آماده است.
خانواده ارباب تهرانی

یادبود

یکمین سال درگذشت عزیز از دست رفته **عطیه تقی‌نیا میلانی** را باطلاع دوستان می‌رسانیم. مراسم یادبود سه‌شنبه چهارم مرداد ماه از ۵ تا۷ بعد از ظهر برمزار آن شادروان در آرامگاه ظهیرالدوله خیابان دربند برگزار میشود.
خانواده تقی‌نیا میلانی
آـ۶۵۲۱

بمناسبت یکمین سالروز فقدان مرحوم مهندس **علی‌اصغر حدادی** مراسم یادبودی از ساعت ۲۰روز دوشنبه سوم‌مرداد در منزل آن مرحوم میدان تجریش خیابان دربند پلاک ۱۳۸ برگزار می‌شود حضور فامیل، دوستان و آشنایان در این مراسم موجب شادی روح آن مرحوم و تسلی خاطر ما خواهد شد.
خانواده حدادی
آـ۴۲۵۰

چهل روز مصیبت‌بار و جانگداز از جدائی فرزند عزیز واز دست رفته جوان ناکام و بی‌آلایش دوشیزه عبدالهی گذشت که در ۱۷ سالگی دفتر عمرش دراین دنیا بسته شد. بهمین مناسبت مجلس یادبودی در روز دوشنبه سوم امرداد ماه از ساعت ۱۷ الی ۱۹ در سالن شماره یک بهشت زهرا برگزار می‌شود.
خانواده فخر عبدالهی
آـ۴۶۷۷

بمناسبت سالگرد فوت پدر عزیزمان دکتر سید رضی **صحت طباطبائی** روز چهارشنبه پنجم مرداد از ساعت ۵ تا شش بعداز ظهر آرامگاهش رادربهشت زهرا گلباران‌خواهیم نمود هزینه سالگرد جهت تعمیرات درمانگاه ایشان درسمنان به شیر وخورشید سرخ پرداخت خواهد شد.
دکتر رحیم طباطبائی، دکتر جلال طباطبائی، مهندس ابوالحسن رضی، مهندس محمد رضی، دکتر حسین‌رضی. مهندس مرتضی صحت طباطبائی، محمود طباطبائی.
آـ۶۵۲۷

تسلیت

گروه پزشکان و کارکنان
بیمارستان آبان
درگذشت بانوی نیکوکار مادر آقای دکتر هوشنگ میرعلائی را به‌ایشان وفامیل‌های وابسته تسلیت‌گفته سلامتی وبقاء خانواده محترم را آرزو دارند.
آـ۲۲۲۰۸

جناب آقای دکتر خطیبی مدیریت محترم عامل جمعیت شیر وخورشید ایران
با نهایت تاسف مصیبت وارده را از طرف خود واعضای هیئت مدیره و کارکنان این جمعیت بحضور آنجناب تسلیت عرض می نماید.
مدیر عامل جمعیت ملایر ـ صادق اسماعیلی
آـ۴۲۵۴

تیمسار معظم سرلشکر علیزاده استاندار محبوب کردستان
با اندوه فراوان درگذشت جانگداز برادر عزیزتان را تسلیت عرض، سلامت وبقاء عمر آنجناب را از خدای بزرگ آرزومندم.
بیجار ـ مجید محمدپور
آـ۴۲۵۳

خاندان محترم سررشته‌داری
مصیبت وارده را تسلیت گفته بقای عمر آن خاندان گرامی را از خداوند متعال آرزومندم.
منصور مهدیزاده
آـ۲۲۳۳۷

جناب آقای بهمن شاهوردی
هیئت مدیره شرکت ساختمانی رامبله خود را در غم شما شریک می‌دانند.
آـ۲۲۳۳۹

سرکار خانم پروین وجناب آقای تاراس
بانهایت تاسف واندوه فراوان مصیبت وارده را تسلیت عرض نموده درغم بزرگ شما خودرا سهیم میداریم.
خانواده‌های افری‌پور، حتمامی، بطحائی، دکترهاشم‌پور.
آـ۴۲۴۷

جناب آقای فرخ پاکشیر
با نهایت تاسف وقلبی اندوهناک درگذشت پدرگرامیتان مرحوم ابراهیم پاکشیر را که از فرهنگیان با سابقه‌وهمکاری صدیق و صمیمی بودند تسلیت عرض نموده سعادت‌وسلامت آنجناب وسایر بازماندگان را ازخدای بزرگ مسئلت دارند.
کارکنان آموزش وپرورش نی‌ریز
آـ۴۲۴۸

آقای محمد صادق غریب پیروزمندان
مصیبت وارده را از صمیم قلب تسلیت عرض نموده دوام و بقاء عمر برای سایر بازماندگان از خداوند متعال آرزو مینمائیم.
حسینعلی فاراجی انصاری و بانو
آـ۲۲۲۱۹

خانواده‌های محترم :
سناتور محمود جلیلی ـ جلیلی‌یزدی ـ خطیبی ـ قریب آقا ـ ابریشمی ـ سروش ـ شهران ـ شیخ ـ صرافزاده افشار ـ جلیلیان ـ کوثر ـ نواب زاده ـ طبسی ـ اخوت و خانواده‌های وابسته
با تاسف عمیق و تاثر بسیار درگذشت شادروان‌سناتور سید محمود جلیلی را تسلیت عرض نموده شکیبائی وسلامت و بقاء عمر بازماندگان محترم را از خداوند متعال مسئلت دارد
محمد گوهری نائینی و خانواده
آـ۶۵۲۳

دوست گرامی جناب آقای مسعود منتصری
مصیبت وارده را صمیمانه تسلیت میگوید
عبدالعلی پورهاشم
آـ۲۲۳۱۱

سرکار خانم توران‌بیگ حسینی رازیانی
مصیبت وارده را صمیمانه بشما تسلیت گفته و دوام و بقاء عمر برای یکایک بازماندگان ازخداوند متعال آرزو داریم
بتول شاهسوند عطائی ـ رحیم نوروزیان‌پور

آقای کوروس صبحگاهی عطائی
با کمال تاسف و تاثر مصیبت وارده را از صمیم قلب تسلیت عرض نموده و از ایزد توانا برای یکایک بازماندگان صبر و شکیبائی آرزو داریم.
محمد حسین رازقی میربهادری ـ امیرمنصور سلیمی‌نژادیان

آقای خسرو میرناصریان معتمدی‌زاده
بدینوسیله مصیبت وارده را از صمیم قلب تسلیت‌عرض نموده و از صمیم قلب برای یکایک بازماندگان صبر و بردباری آرزو داریم.
پرویز خجسته‌پی نهاوندی ـ محمدناصر اتابکی‌زاده

آقای محمد حسن صمیمی رضائیان‌پور
با کمال تاسف و تاثر مصیبت وارده را از صمیم قلب تسلیت عرض نموده و از خداوند دوام و بقاء عمر برای سایر وابستگان از خداوند بزرگ آرزو داریم.
علی اکبر ثابتی نورالهیان ـ حسین‌امیرزادگان‌پور

تسلیت

خانواده محترم نوعی
حادثه ناگوار فوت همکار صمیمی محمد نوعی باعث تاسف کلیه دوستان و همکاران آن مرحوم گردید. مصیبت وارده را از صمیم قلب تسلیت عرض می‌نمائیم.
محمد گلانتری، محمد حسن پورمهر، قاسم جمشیدی، بهنام کوشا، یونسی.
آـ۲۲۳۲۸

همکار گرامی آقای علی کاکیا
مصیبت وارده را بشما وخانواده محترم تسلیت‌میگوئیم.
سلماسی، هماورد، ساوجی، قمری، رشیدی، مددی، خامه‌سیفی.

سرکار خانم مهنوش خدیولوئی بهاری
با کمال تاسف و قلبی اندوهناک مصیبت وارده را از صمیم قلب تسلیت عرض نموده امید است ما را در غم خود شریک و سهیم بدانید.
کیکاوس حبیب‌زاده ـ کوروس ناصرالدینی‌راد

آقای حشمت‌اله نایبی دیوان‌بیگی
با کمال تاسف و قلبی اندوهناک مصیبت وارده راازصمیم قلب تسلیت عرض نموده و از ایزد توانا دوام وبقاء عمر خواهانیم.
محمد قاسم احمدیان‌زاده ـ عباس قرابیان‌پور

آقای نوروزعلی سیاحتی‌نورانی‌زاده
بدینوسیله مصیبت وارده را صمیمانه تسلیت عرض نموده و از ایزد توانا دوام و بقاء عمر برای سایربازماندگان خواستاریم
کریم ناصر اردکانی‌زاده ـ خسروداد‌بیروزوندی

آقای محمد جواد اقلیدادودی‌زاده
با نهایت تاسف و قلبی اندوهناک مصیبت وارده راازصمیم قلب تسلیت عرض نموده و از ایزد توانا برای‌یکایک بازماندگان صبر و بردباری آرزو داریم.
سیروس خانلوئی نائینی ـ پرویز صمیمی‌زاده

دوست عزیز محمد مهدی داودزاده رضاپور
با نهایت تاسف مصیبت وارده را از صمیم قلب تسلیت عرض نموده و از خداوند برای یکایک بازماندگان صبر و بردباری آرزومندیم.
محمد حسین چهرمنگار حسینی ـ پرویزچمن‌آرائی‌گلروئی

تیمسار سرلشگر علیزاده استاندار معظم‌استان کردستان
باکمال تاسف وتاثر درگذشت اخوی گرامی را تسلیت عرض بقای عمر آن جناب و سایر بازماندگان‌را آرزومندم.
شهردار بیجار ـ فرامرزی
آـ۴۲۵۵

تیمسار سرلشگر علیزاده استاندار معظم‌استان کردستان
با نهایت تاسف درگذشت برادر ارجمندتان را تسلیت عرض نموده بقای عمر وسلامت تیمسار ارجمند و سایر بازماندگان را ازدرگاه احدیت مسئلت داریم.
لوشان ـ مهدی گریه‌پور و بانو
آـ۴۲۴۹

آقای حاج کاظم عطریان سمرقندی‌پور
با نهایت تاسف و قلبی اندوهناک مصیبت وارده را از صمیم قلب تسلیت عرض نموده و از ایزد توانا برای‌یکایک بازماندگان صبر و شکیبائی آرزومندیم.
محمد ایرج زمردیان ناظمی و بانو

آقای رضا مرادیان طاهرپور اصفهانی
بدینوسیله مصیبت وارده را از صمیم‌قلب تسلیت‌عرض نموده و از خداوند برای کلیه بازماندگان صبر و شکیبائی آرزو داریم.
اسماعیل خلیل‌آبادی پرویزی ـ ناصر عطری‌سازان

آقای محمد صادق رنجبر سماواتی‌زاده
مصیبت وارده را از صمیم قلب تسلیت عرض نموده و از ایزد توانا برای کلیه بازماندگان صبر و بردباری آرزو مینمائیم.
اصغر خانبابائی رفتاری و بانو

آقای کوروس امیدیان زرنگاری
فقدان اسفناک را بدینوسیله از صمیم قلب تسلیت گفته و از ایزد متعال دوام و بقاء عمر برای سایر بازماندگان آرزو مینمائیم
رخساره سوادخانی مهوردی ـ رحیم‌شامحسینی کبیری

آقای محمد علی سیادت کامرانی‌زاده
با نهایت تاسف و قلبی اندوهناک مصیبت وارده را از صمیم قلب تسلیت عرض نموده و از خداوند برای کلیه وابستگان صبر و بردباری آرزو داریم.
محمد کریم رضاقلی عطاپور ـ محمدصادق‌شیروانی‌پور

سرکار خانم رخشنده اتابک حسینی‌نیا
با نهایت تار و قلبی اندوهناک مصیبت وارده را از صمیم قلب تسلیت عرض نموده و از خداوند برای کلیه بازماندگان صبر جمیل آرزو مینمائیم.
خسرو مهردادیان رضوی ـ اسداله خوش‌مرام پرویزی

دوست عزیز و همکار گرامی
جناب آقای ناصرالدین ایوبی شبستری‌زاده
با کمال تاسف مصیبت وارده را از صمیم قلب به جنابعالی تسلیت عرض نموده و از ایزد توانا برای کلیه بازماندگان صبر و بردباری آرزو مینمائیم.
محمد رسول ساحلی کریمی ـ رضاکوروشیان‌پور

آقای عباسقلی طاهریان اصفهانی‌زاده
با نهایت تاسف و تاثر مصیبت وارده را از صمیم‌قلب به جنابعالی تسلیت عرض نموده و از خداوند متعال دوام و بقاء عمر برای سایر وابستگان آرزو داریم.
محمد خلیل ریحانی ادیبی ـ عباسقلی‌زمردیان ظفری

همکار ارجمند جناب آقای عطاء اله طاوسیان محلاتی
بدینوسیله مصیبت وارده را در نهایت تاسف و تاثر به جنابعالی تسلیت عرض نموده و از خداوند یکتا دوام و بقاء عمر برای سایر وابستگان آرزو میکنیم.
داود ناجیان‌زاده ـ محمد مهدی ساراخانی‌پور

سرکار خانم فهیمه رخسارپور
با کمال تاسف و قلبی اندوهناک مصیبت وارده را از صمیم قلب بشما تسلیت عرض نموده و از خداوند برای کلیه بازماندگان صبر و شکیبائی آرزو داریم.
طاهره جهانگیری‌لو ـ توران بهشتی‌زاده

آقای کیومرث رضائیان تبریزخانی
با کمال تاسف و قلبی پر از اندوه مصیبت وارده راازصمیم قلب تسلیت عرض نموده و از خدای بزرگ دوام و بقاء عمر برای سایر بازماندگان آرزو مینمائیم.
سیروس مجتهدزاده تهرانی ـ اسفندیارخسروخانبابان

خانواده های محترم عندلیب
با نهایت تاسف درگذشت شادروان آقای تورنگ را تسلیت عرض مینمائیم.
دکتر پوربزرگی و بانو
آـ۲۲۲۱۸

جناب آقای دکتر خطیبی نایب رئیس مجلس شورا و مدیر عامل شیروخورشید کل
با نهایت تاسف مصیبت وارده را از طرف خود وهیئت مدیره مرکزی جمعیت به جنابعالی و فامیل گرامی تسلیت عرض و بقای عمر بازماندگان را از خداوند مسئلت‌می‌نماید.
مدیر عامل جمعیت گنبدکاوس ـ احمدی
آـ۴۲۲۲

آقای فضل‌اله جاویدنیا
مصیبت وارده را بشما و خانواده محترمتان تسلیت گفته ما را در غم خود شریک بدانید.
قهرمانلو ـ قاضی ـ خجسته ـ یعقوبی ـ سجادی ـ بصیرت ـ رشیدی ـ رهبر ـ منصوری ـ رضوی ـ سامانی ـ امینی ـ محمدخانی ـ ماکان‌وند ـ نیکنژاد ـ احمدی ـ خاکنگار ـ مجدزاده ـ سپهری ـ و فاتح‌چهر به نمایندگی‌از طرف سایر همکاران
آـ۴۲۲۵

با نهایت تاسف مصیبت وارده را به‌خانواده‌های‌محترم رمزی و تاراس بخصوص سرکار خانم پروین رمزی و آقایان احمد و بهروز تاراس تسلیت عرض می‌نمایم.
علوی
آـ۶۵۱۹

با نهایت تاسف مصیبت وارده را به‌خانواده‌های‌محترم جلیلی و خطیبی بخصوص جنابان آقای دکتر محمد حسینی و دکتر محمد حسن جلیلی تسلیت عرض می‌نماید
علوی
آـ۶۵۱۹

جناب آقای حسن منتظمی
مصیبت وارده را عمیقا تسلیت عرض نموده سلامتی و شکیبائی خانواده‌های محترم را قلبا آرزومندم.
علی ایرانی
آـ۶۵۳۵

آقای سید محمد کاظم پورانی گیان‌پور
باندوه وتاسف بسیار مصیبت وارده را از صمیم قلب‌تسلیت عرض نموده واز ایزدمنان برای یکایک فامیل محترمتان صبر و شکیبائی آرزو داریم.
حسینقلی رضاخاقانی پور و بانو

خانم افتخار الملوک ادیبی کردستانی
باکمال تاسف وقلبی اندوهناک مصیبت وارده را از صمیم قلب تسلیت عرض نموده واز خدای بزرگ دوام و بقاء عمربرای سایر وابستگان آرزو داریم.
سید محمد رضا نائینی وفاخانی
محمد صادق جارانی‌پور ـ احمد آق‌داودی

آقای نصرت‌اله محتشم گلستانی‌فر
بدینوسیله مصیبت وارده را از صمیم قلب تسلیت عرض نموده امید است اینجانبان را در غم خود شریک و سهیم بدانید.
ارسطو رضاوندی‌پور ـ اصغر کیانوردی

آقای‌عباس گلدوستی نراقی
بانهایت تاسف و قلبی اندوهناک مصیبت وارده را از صمیم قلب تسلیت عرض نموده دوام و بقاء عمر برای سایر بازماندگان آرزو داریم.
حسینقلی کاوسیانی نژاد و بانو

آقای هرمز پورزادگان مهرانی
بدینوسیله مصیبت وارده را از صمیم قلب تسلیت عرض نموده واز خدای بزرگ برای یکایک بازماندگان صبر و شکیبائی آرزو مینمائیم.
سیروس علی‌قلی‌زاده ـ حسین ارتباط مقدم

آقای محمد صادق کتیرائی چکامه
بانهایت تاسف و تاثر مصیبت وارده را از صمیم قلب تسلیت عرض‌نموده واز ایزد توانا دوام و بقاء عمرخواستاریم.
زهرا میردامادی پور ـ رویا خالصی زادگان

سرکار خانم بهاره هوراصفهانی
بدینوسیله مصیبت وارده را از صمیم قلب بشما تسلیت عرض نموده امید است مارا درغم خود شریک و سهیم بدانید.
رخساره سوادکوهی‌زاده ـ نصرت‌رحیم‌پیمانی

همکار گرامی جناب‌آقای محمدرحیم گنجاوی محلاتی
باندوه و تاسف بسیار مصیبت وارده را صمیمانه تسلیت عرض نموده واز ایزد توانا دوام و بقاء عمر برای یکایک بازماندگان آرزو مینمائیم.
غلامعباس کروری رضائی ـ اسداله احمدی باقری

دوست عزیز محمد رضا ایلچی نصرآبادی
بدینوسیله مصیبت وارده را از صمیم قلب به یگانه دوست ارجمندم تسلیت گفته امید است که اینجانب را در غم واندوه خود شریک وسهیم بدانی.
طهمورث بیدادی‌زاده ـ خسرو نهاوند عطائی‌پور.

جناب آقای بهرامپور زهرائی کردستانی
متاسف ومتاثریم از مصیبت وارده که برای شما رخ داده بی‌نهایت مارا درغم واندوه فرو برد امید است تسلیت اینجانبان را پذیرا باشید.
سید حسین احمدیان نائینی ـ محمدباقر سروستانی‌زاد

آقای فضل‌اله جهانگیر نوریان‌پور
باکمال تاسف وتاثر وقلبی اندوهناک مصیبت وارده را صمیمانه تسلیت عرض نموده دوام وبقاء عمر برای یکایک بازماندگان آرزو داریم.
سیروس جلیلوندلاری ـ بهرام حسین‌خانیان

دوست عزیزم طاهره منصور خانزادی
بی‌نهایت متاثر و متاسفم بدینوسیله مصیبت وارده را از صمیم قلب تسلیت گفته واز خدای بزرگ برای تو صبر وشکیبائی آرزو دارم.
مهرانگیز جمالزاده فهیمی‌پور

آقای جهانبخت رضائیان تبریزی
باکمال تاسف و قلبی اندوهناک مصیبت وارده‌را صمیمانه تسلیت عرض نموده‌واز ایزد متعال دوام و بقاء عمرخواهانیم.
اسداله مهدیخانی فرج‌الهی- سید احمد نوروزخانی

سرکار خانم بدرالسادات بهادری منظوری
با نهایت تاسف وتاثر مصیبت وارده را از صمیم قلب تسلیت عرض نموده واز خداوند متعال دوام و بقاء عمر با نهایت تاسف وتاثر مصیبت وارده را از صمیم قلب تسلیت عرض نموده واز خداوند متعال دوام و بقاء عمر برای یکایک بازماندگان آرزومندیم.
محمد اسماعیل عظیمی فراهانیان و بانو

آقای محمد حسن اعتمادپور فرهانیان‌زاده
باقلبی مملو از اندوه مصیبت وارده را از صمیم‌قلب تسلیت عرض نموده واز ایزد توانا برای یکایک بازماندگان صبر وشکیبائی آرزو داریم.
امید نیکمردی صادق‌پور- سید حسین کرامت‌خانیان

آقای کوروش ضمیریان زادگان
با نهایت تاسف و قلبی اندوهناک مصیبت وارده را از صمیم قلب تسلیت گفته دوام و بقاء عمر برای‌کلیه‌وابستگان خواستاریم.
محمدحسین رحیمی بلالی ـ سیروس وکیل‌زاده نائینی

سپاسگزاری

از محضر علماء اعلام نمایندگان محترم مجلسین ـ تیمساران معظم و کلیه ذوات و بانوان ارجمندی که درتهران و قزوین در مجالس ترحیم آقای اسداله میرزا کامران‌شرکت فرموده یا وسیله تلگرام موجب تسلی‌خاطر بازماندگان را فراهم فرمودند عرض امتنان و تشکر مینماید
هما سرمست ـ ضیاء الملوک درودی ـ کامران میرزا کامران ـ ایرج کامران ـ عباس درودی
آـ۶۵۱۷

۲۱۱ پیمانکار طرحهای دولتی در لیست سیاه قرار گرفتند

سازمان برنامه امروز ، ۲۱۱ شرکت پیمانکاری طرح های عمرانی رابعلت‌تخلف درانجام قراردادوسایر مقررات‌مربوط به درجه‌بندی پیمانکاران از فهرست شرکتهای مجازحذف کرد.

سازمان‌برنامه بکلیه‌وزارتخانه و سازمانهای دولتی دستور داد که از ارجاع کار باین شرکتها خودداری نمایندزیرا این شرکتها از نظر سازمان برنامه و بودجه صلاحیت شرکت در مناقصه‌ها و بعهده گرفتن کارهای مربوط به سازمان های دولتی‌راندارند.
این شرکتها که ازسوی سازمان‌برنامه‌و بودجه‌اسامی آنها در لیست سیاه انتشار یافته، گروهی‌برای مدتی‌قلیل و بقیه تا اطلاع ثانوی از شرکت در مناقصه‌های دولتی محروم شدند.
بدنبال ابلاغ لیست سیاه پیمانکاران متخلف بسازمان های دولتی، امروز یک مقام مطلع به خبرنگار اطلاعات گفت : وضع شرکت های پیمانکار طرحهای عمرانی در امور پیمانکاران و سازندگان سازمان برنامه مرتبا مورد بررسی قرار می گیرد تا شرکتهائی که بعلت تخلف و عدم‌رعایت‌سایرمقررات‌قصوری کرده باشند ازفهرست‌شرکت های مجازحذف شوند.بهمین منظور طی سال‌جاری ازتمام سازمانهای دولتی درخواست شد که وضع انجام کارهای مربوط به طرحهای عمرانی رابسازمان برنامه و بودجه ارسال دارند.
این بررسی هفته گذشته پایان یافت و در هفته جاری لیست‌شرکتهای‌مجازو فهرست شرکتهائی که در لیست سیاه قرار دارند همزمان تهیبو برای تمام سازمان های‌دولتی ارسال گردید.

روزی ۵۰۰ اتومبیل شماره گذاری میشود

روزی ۵۰۰اتومبیل درتهران شماره گذاری می‌شود.
از تعداد اتومبیل‌های فوق حدود ۳۵۰ دستگاه سواری شخصی (اعم از داخلی و خارجی) و ۱۵۰ دستگاه نیز کامیون و وانت است.
بر اساس آمارگیری اداره راهنمائی و رانندگی پایتخت‌تا تاریخ‌هفته‌تیرماه مجموع‌وسایل نقلیه تهران باستثنای اتومبیل های ارتش بالغ بریک میلیون‌و ۲۶ هزار و ۶۸۹ خودروبوده است.
باتوجه به آمار فوق وبا در نظر گرفتن جمعیت تهران که حدود ۴ر۵ میلیون نفر است. در حال حاضر از هر ۵نفر تهرانی یک نفر دارای‌اتومبیل است.
همچنین هم‌اکنون در تهران ۱۷۴ هزارو ۹۴۴ موتورسیکلت نمره شده وجود دارد.

آگهی استخدام

سازمان آب وبرق خوزستان بمنظور تامین احتیاجات خود در خوزستان به‌افراد ذیل نیازمند است.
۱ـ مهندس برق
۲ـ مهندس راه وساختمان
۳ـ مهندس مکانیک
۴ـ لیسانسیه نقشه‌برداری ـ حسابداری- حسابرسی و بازرگانی.
از متقاضیان واجد شرایط که خدمت نظام‌وظیفه را انجام داده ویا دارای برگ معافیت ازخدمت میباشند و یادفترچه آماده بخدمت در دست دارند ودرموسسات دولتی و وابسته به‌دولت شاغل نمی‌باشند دعوت‌میشود با در دست داشتن فتوکپی مدرک تحصیلی فتوکپی برگ پایان خدمت و یا معافیت و یا دفترچه آماده بخدمت و ۴قطعه عکس از تاریخ ۱ر۵ر۲۵۳۶ تا پایان وقت اداری روز ۵ر۵ر۲۵۳۶ بدفتر این سازمان درتهران ـ بلوار لیزابت‌خیابان میکده‌ویابامور تشکیلات وآموزش‌سازمان در اهواز ـ امانیه- خیابان دز مراجعه و پس از تاریخ نوق تقاضای خود را به نشانی اهواز ارسال نمایند.
سازمان آب‌وبرق خوزستان در مورد امکان برخورداری متقاضیانی که دفترچه آماده بخدمت در دست دارند از طرح ۲۴ هفته‌ای اقدام خواهد نمود و اینگونه افراد تا شروع خدمت نظام وظیفه بصورت قراردادی استخدام می شوند ودر آن تاریخ برای گذراندن دوره آموزشی معرفی خواهند گردید ودر صورت تصویب مقامات مسئول پس‌ازگذراندن دوره آموزشی خدمت نظام‌وظیفه در سازمان اشتغال خواهند یافت.
سازمان آب وبرق خوزستان

اصول طرح احیای سینمای فارسی اعلام شد

برای تهیه یک طرح جامع برای احیای سینمای ایران نخستین جلسه کمیته منتخب حزب تشکیل شد. در این جلسه کهنمایندگان مطبوعات نمایندگان سینماگران سینماداران و وارد کنندگان فیلم حضور داشتند طرح تهیه شده توسط انجمن های کارگردانان تهیه کنندگان و هنرپیشگان فیلمهای ایرانی مورد تحلیل و بررسی قرار گرفت.

علیرضا میبدی نماینده حزب رستاخیز در این کمیته گفت بدنبال تشکیل جلسات قبلی این کمیته وظیفه دارد تایک طرح جامع رابرای رهائی سینمای ایران از تنگنا های موجود تهیه کند که این طرح پس از تصویب حزب برای اجرا به دولت پیشنهاد و ارائه خواهد شد.

در جلسه دیروز این کمیته ابتدامسئله عوارض شهرداری بهای بلیط سینما همچنین مسئله سانسور مورد بحث قرار گرفت و گفته شد وزارت فرهنگ و هنر طرحی برای بازبینی و سانسور فیلم ها تهیه کرده است که به دولت تقدیم شده است . قرار شد که این طرح برای تطبیق بانظرات و پیشنهادهای عنوان شده در طرح سینماگران از طریق حزب از وزارت فرهنگ و هنر خواسته شود.

سپس دستور کار این کمیته که برمبنای شش اصل در جلسات عمومی قبلی مبنای کار تعیین شده است بشرح زیر عنوان گردید تاکمیته باتوجه به این مبانی کار خود را دنبال کند.

۱ـ صنعت فیلم ایران باید حمایت و تقویت شود.

۲ـ سینماداران باید تقویت شوند.

۳ـ وارد کنندگان فیلم باید سودی دست کم به اندازه امروز داشته باشند.

۴ـ وارد کننده فیلم هنری خارجی از یک سود منطقی بهره‌مور گردد.

۵ـ درآمد شهرداری نباید کاهش یابد ولی نباید بهزیان صنعت سینما بیش از این افزوده شود.

۶ـ ازکمک دولت برای رسیدن به هدفهای بالا استفاده گردد کارکمیته پس از بررسی مقدمه طرح سینماگران به دو روز بعد موکول شد.

مبانی فکری جناح پیشرو باطلاع مردم میرسد

بمنظور تشریح دیدگاههای ششگانه جناح‌پیشرو ونحوه کاربردآنها در بررسی هاو اظهار نظر های این جناح ، جلساتی از سوی طراحان این دیدگاههاتشکیل خواهد شد تا جزئیات آن باطلاع مردم برسد.

عبدالمجید مجیدی وزیر مشاور و رهبر جناح پیشرو حزب ضمن اعلام این خبر گفت : جلسات‌بصورت بحث میزگرد از هفته آینده با نمایندگان مطبوعات برگزار میشود وطی آنها متفکران واندیشمندان این جناح‌مبانی دیدگاههای ششگانه جناح را تشریح خواهند کرد ونحوه تفکر را شرح‌خواهند داد .

وی گفت :بدینطریق جناح سعی خواهدکرد مبانی‌فکری خودرابهتر باعضاء حزب بشناساند وبه کانون های حزبی این امکان را بدهدتا باآشنائی‌بیشتربا طرز فکر و اندیشه جناح بتوانندمسائل مملکتی و مطالب سیاسی و اجتماعی و اقتصادی رامورد شوروغور و موشکافی‌قرار دهند .

دیدگاههای‌ششگانه جناح پیشرو عبارت است از : دیدگاه اول ،برابری‌وتوازن درجامعه ـ دیدگاه دوم ، بهره‌وری و کارآئی دیدگاه سوم ، مشارکت و کاهش تمرکز ـ دیدگاه چهارم، کیفیت زندگی ومحیطزیست ـ دیدگاه پنجم.نقش نوجوانان وجوانان ـ دیدگاه ششم ، جایگزینی درآمدنفت .

ساختمان پل هوائی چهارراه کالج ـ شاهرضا هفته آینده آغاز میشود

عملیات بتون ریزی و حفاری اولین پل سواره‌رو خیابان حافظ در چهار راه کالج ـ شاهرضا از هفته آینده آغاز میشود .

امروز یک مقام مطلع‌در شهرداری پایتخت در این زمینه به «اطلاعات» گفت : کمبود سیمان که شروع کار احداث پلهای هوایی پیش ساخته را با اشکالاتی مواجه کرده بود در حال حاضر مرتفع شده است و بهمین جهت از هفته آینده عملیات ساختمانی و نصب سه پل پیش ساخته فلزی برای تسهیل عبور و مرور در خیابان حافظ به تدریج، آغاز خواهد شد .

پلهای‌فلزی مزبور توسط شرکت بلژیکی سازنده پلهای پیش‌ساخته و طبق‌قراردادی که با شهرداری‌پایتخت بسته شده است تا اوایل مهر ماه آماده بهره برداری خواهد شد .

یکی از ویژگیهای این سه پل در تعداد پایه های آنهاست . زیرا پلهائی که هم‌اکنون در تهران توسط این شرکت نصب شده‌است روی پایه‌های استوار است، در صورتیکه پلهای فلزی که در آینده ساخته خواهندشد فقط یک پایه دارد .

به این‌ترتیب نه تنهازیبایی خیابان بواسطه نصب پایه های فلزی قطور از میان نمیرود بلکه از لحاظ‌مقاومت و استحکام و نیز از لحاظ صرف وقت و سیمان نیز دقیق‌تر و مقرون به صرفه است .

اولین پل فلزی سواره‌رو که در چهار راه کالج(تقاطع حافظ و شاهرضا) نصب میشود بصورت شرقی ـ غربی و روی شاهرضا کشیده می شود ـ طول این پل ۴۵۰ متر و عرض آن ۱۰٫۵ متر است و هرطرف آن برای عبور دو اتومبیل کافی‌است. دوپل فلزی دیگر نیز که هر دو در خیابان حافظ نصب میشود ۸۰۰مترطول‌و ۱۰٫۵ متر عرض داردپلهای مزبور یکی درتقاطع خیابان‌حافظ ـ تخت جمشید و دیگری در تقاطع حافظ و شاه نصب میشود . این پل ها نیزروی یک پایه‌ولی‌بصورت شمالی ـ جنوبی احداث‌خواهد شد

مقامهای مسئول ترافیک معتقدند ، با کوتاه‌تر کردن زمان چراغهای راهنمایی و برداشتن تعدادی از آنها همچنین نصب این پلها در تقاطع های پررفت و آمد شاهرضا ـ تخت جمشید و شاه تا حدود زیادی‌از تراکم فعلی ترافیک در این مناطق خواهد کاست .

بانصب این پل خیابان شاهرضا دارای سه پل هوایی پیش ساخته خواهد شد .

درخواست اتاق ایران از صاحبان صنایع در مورد سود ویژه کارگران

اتاق بازرگانی و صنایع و معادن ایران به واحد های تولیدی و صاحبان صنایع‌تاکید کرد درارسال پیشنهاد های افزایش بهره‌وری تسریع کنند.

اتاق ایران اعلام کرد : بدنبال جلسات گفت و شنود بامسئولین وکارشناسان اداره کل سهیم کردن ومالکیت‌صنعتی وزارت کار وامور اجتماعی ، درتاریخ ۲۸ خرداد ماه ، طی اطلاعیه‌ای تقاضا شده که صاحبان صنایع باتوجه به طبیعت کار و صنعتی که‌مدیریت آن را به عهده دارند ، روش هائی را که متضمن افزایش بهره‌وری و جواب گوی میزان تلاش کارگران خود می‌دانند، پیشنهاد کنند تا پس از بررسی از طرف اداره کل سهیم کردن راهنمائی های لازم برای‌انعقاد پیمان دستجمعی و تسهیل در انجام تکلیف قانونی که به عهده کارفرما می باشد به عمل آید.

متاسفانه با گذشت ۱۵ روز از ضرب‌الاجل مقرر نه فقط پیشنهادی‌به‌اتاق نرسیده است، بلکه بنا به اعلام وزارت کار و امور اجتماعی به آن‌وزارت‌نیز، جهت اجرای وظیفه مراجعه نشده است ، چون هرچه‌زودتر بایستی تکلیف واحد های مشمول از نظر اجرای قانون روشن واولیای وزارت کار و امور نیز مایلند باتفاهم وتوافق کامل کارگر و کارفرما بانعقاد پیمان مبادرت شود.

اتاق مجددا از مسئولین کلیه واحد های مشمول تقاضا کرد که با استفاده ازحسن‌نیت مسئولین وزارت کار و امور اجتماعی دراسرع وقت به‌اداره کل سهیم کردن ومالکیت‌صنعتی مراجعه کنند و تکلیف خود را از نظر قانون سهیم کردن کارگران درسود ویژه روشن سازند .

صف برای تهیه کپسول چراغهای زنبوری !

خاموشی‌های برق ، امسال استفاده از چراغهای زنبوری گازی رادرمقیاس وسیعی رواج داده است. مخزن گاز این‌نوع چراغ پس از خالی شدن گاز آن باید عوض شود و از آنجا که کسی را گمان این نبود که خاموشی‌های امسال تا بدین‌حد دامنه‌دار باشد ، کسی هم بفکر تولید و توزیع بیشتر این نوع مخزن نیفتادو لذا اکنون‌کپسول های گاز این نوع چراغ کمیاب است. عکس‌صف طویل‌متقاضیان این‌نوع کپسول را دربرابر یک شرکت توزیع‌کننده گاز نشان میدهد.

خاموشی یك شاعر روزنامه‌نگار

محمد نوعی درگذشت

باکمال تاسف خبر یافتیم که «محمد نوعی» روزنامه‌نگارقدیمی و شاعر خوب معاصر ، بعلت برق‌گرفتگی در شهرستان شاهی درحالیکه چهل و چهار سال بیشتر نداشت ، بدرود حیات گفت. مرگ نوعی باعث‌تاسف جامعه نویسندگان مطبوعات و دوستداران ادبیات شد.

نوعی ، که تاکنون اشعار بسیاری ازاودر نشریات‌مختلف به‌چاپ رسیده ، این اواخر بیشتر به سرودن غزل و شعر در قالب‌های کلاسیک علاقه نشان می‌داده. درسال۱۳۱۲ در شهر آستارا دیده بجهان‌گشود و در همان شهر درس خواند. «نوعی» از کودکی شیفته شعر بود و عشقی وافر به سرودن شعر داشت ، او پس از پایان تحصیلات متوسطه به تهران آمد و از سال ۱۳۳۰ اشعارش در نشریات پایتخت چاپ شد.

نوعی از سال۱۳۳۶ همکاری خودرابامؤسسه‌اطلاعات آغازکرد و نزدیک به ده سال درسازمان شهرستانهای اطلاعات قلم زد و در همین زمان مشاور ادبی مجلات‌اطلاعات‌هفتگی، اطلاعات جوانان واطلاعات دختران و پسران نیز بود . و در همین ایام بود که رغبتی فراوان به چاپ اشعارجوانان وسرایندگان صاحب‌ذوق گمنام نشان داد.

از محمد نوعی ، چهارکتاب به نام‌های «خزر» ، «لاله» ، «آفتاب سیاه» و «بیراهه» بجا مانده است که تمامی نوشته‌ها و اشعار شاعر را دربر ندارد چرا که چند سالی است از او مجموعه تازه‌ای ندیده‌ایم وقطعا دراین مدت اوکار سرودن شعر را متوقف نکرده بود . نوعی از جمله شاعرانی‌بود که اشعارش را باید در ردیف شعرهای اجتماعی قرارداد ، چون او بیشتر از هر عامل اثربخشی شعر را در همدردی با اجتماع می‌دانست .

نوعی در سالهای آخر عمر علاوه بر فعالیت مستمر در کار شعر و تحقیق درباره شعر ایران، با مجله تماشا همکاری داشت .

در کار نوعی ، بخصوص در غزلیات‌اوبافتن استعاره‌هایی که بار اجتماعی دارد دشوار نیست درحالیکه موزونی کلام‌و زیبائی تشبیهات فضای این استعاره‌سازی نشده است.

یکی از غزلیات خوب محمد نوعی (شاعری که برای مهیا شدن در برابر داوری زمان درباره آثارش فرصت کافی به دست نیاورد) را در اینجا می آوریم :

زمانه برتن من‌نقش نازیانه‌کشید
سزای آن که غم عاشقی به‌شانه کشید

نصیب کس نشود ، در بهار کوته عمر
مصیبتی که دل من از این‌زمانه کشید

به جرم بی‌خبری بود و غفلت نفسی
که کار من به نبرد گریه شبانه کشید

بگوی دوست اگر برکشیدم از سر شوق
هزار تیر غم ازهرطرف کمانه کشید

چو شمع سوخته در محفل شکسته دلان
همیشه شعله زخاکسترم زبانه کشید

به چشم مست تو دل بستم و ندانستم
چگونه باید از این بحر غم کرانه کشید

***

درگذشت «محمد نوعی» این همکار گرانمایه‌مطبوعات، موجب نهایت تاسف و تاثراست و ما این ضایعه اسفناکرا به جامعه مطبوعات و مادر ، همسر و فرزندانش صمیمانه تسلیت میگوئیم و برای آنان از درگاه احدیت، صبر و شکیبائی‌مسئلت داریم .

مجلس ترحیم آن‌فقید سعید، روز دوشنبه سوم مرداد (فردا) از ساعت ۵ تا ۷ بعدازظهر در مسجد فخرالدوله واقع در دروازه شمیران برگزار میشود.

ساختمان شهرک سرعین آغاز شد

اردبیل ـ خبرنگار اطلاعات

اجرای عملیات ساختمانی طرح تاسیسات جهانگردی و توریستی سرعین آغاز شد.

دیروز اکبر جهانگرد دادستان شهرستان اردبیل بنمایندگی از طرف کشاورزان منطقه سرعین اسناد واگذاری املاک سرعین را که قرار است طرح یادشده در آن پیاده شود در دفترخانه ۱۷ اردبیل امضاء کرد و بلافاصله عملیات ساختمانی‌این شهرک آغاز شد.

شهرک توریستی سرعین‌که بعلت داشتن آب و هوای‌معتدل و آبهای معدنی سالانه بیش از یک میلیون نفر مسافر داردبا اعتباری معادل ۲۵۰ میلیون تومان که از طرف دولت تامین شده ساخته میشود.

قرار است بهره‌برداری ازاین شهرک از سال آینده آغاز شود.

باخرید سری ۵ تائی
جوایز بزرگ بلیطهای مخصوص بخت آزمائی را ، به‌ارزش
دو میلیون و دویست هزار تومان
یکجا برنده شوید

وزارت صنایع ومعادن
اداره کل صنایع و معادن استان همدان
آگهی تجدید مزایده بهره برداری ازمعدن

اداره کل صنایع و معادن استان‌همدان بهره‌برداری از معدن سنگ ساختمانی و لاشه آهکی آبشینه همدان را برای مدت ۱۲ سال از طریق مزایده واگذارمی‌نماید.

داوطلبین می‌توانند بدفتر اداره کل صنایع و معادن در همدان مراجعه وبرگ شرایط و مشخصات معدن رادریافت‌نموده و با پرداخت یکصد و پنجاه هزار ریال به حساب ۱۰۵۰۱ بانک ملی ایران شعبه‌همدان بابت سپرده شرکت در مزایده پیشنهاد خود را به ضمیمه برگ رسید سپرده مزبور در پاکت لاک و مهر شده‌تا ساعت۹ صبح‌روز سه‌شنبه ۲۵٫۵٫۳۶ سنتقیما به دفتر اداره کل صنایع‌و معادن استان همدان تسلیم و رسید دریافت‌دارند.

پیشنهادات رسیده درساعت ۱۰صبح همان روز باز و برنده مزایده تعیین‌خواهد شد حضور پیشنهاد دهندگان در جلسه‌مزایده آزاد است .

اداره کل صنایع و معادن در رد و یا قبول یک یا کلیه پیشنهادات مختاراست.

آ ـ ۴۲۴۲ اداره کل‌صنایع ومعادن استان همدان

پیام شاهنشاه به ضیاء الحق

فریدون زندفرد سفیر جدید شاهنشاه آریامهر در پاکستان دیروز با ژنرال ضیاءالحق رئیس حکومت نظامی پاکستان ملاقات کرد ودر این‌دیدار پیام شاهنشاه آریامهر را به وی تسلیم نمود . این پیام حاوی بهترین آرزوهای رهبر ایران برای ملت‌دوست وبرادرپاکستان‌بود وشاهنشاه در این‌نامه علاقه خاص‌خود را در زمینه یگانگی‌و امنیت پاکستان ورفاه و سعادت مردم اینکشور یادآوری فرمودند .

اطلاعات دیپلماتیك

برخورد نظامی مصر و لیبی در محافل دیپلماتیک تهران

در ضیافت دیشب سفیرمصر که بمناسبت روزملی‌این کشور برپا شده بود در گوشه و کنار سخن از برخورد نظامی بین مصر و لیبی بود اگر چه‌خود سفیر مصر حاضر نبود علاوه‌بر آنچه که در اطلاعیه مطبوعاتی سفارت که دیروز انتشار یافت حرفی‌بزندولی بسیاری‌ازدیپلمات های خارجی مقیم تهران با اشتیاق بسیار مایل بودند اطلاعات تازه‌ای در باره ماجرا بدست آورند.

آنطور که از اظهار نظرمقامات مطلع برمیاید ، هد ف‌مصر از اقدام به مقابله به مثل بالیبی تنها نوعی کوشمالی و یادآوری دادن به قذافی بوده که ظاهرا در یکی دو ماه اخیر روش شکیبانه و آرا مهمصر رادربرابر تجاوزات لیبی به مصر غلط تعبیر کرده. کلیه ناظران معتقدند که نیروهای نظامی‌مصر به مراتب از نیرو های مسلح لیبی قوی‌تر است و در صورت یك برخورد تمام عیار بین دو کشور لیبی‌هرگزنخواهدتوانست در برابر نیروی نظامی مصر ایستادگی کند. از سوی‌دیگر گرومی عقیده دارند که اقدام مصر علاوه بر این که بالیبی فهماند «این دم شیر است بیازی مگیر» ، حاوی اشاراتی برای مسکو هم بوده ، چه در یکسال واندی اخیر مسکو کلیه تخم مرغهای خود را در سبد لیبی قرار داده واین کشور که رهبر آن زمانی ازضدکمونیست های دو آتشه جهان عرب بود اکنون تبدیل به زرادخانه‌ای‌از پیشرفته ترین سلاحهای‌جنگی شوروی که وسیله هزاران کارشناس شوروی‌اداره میشوند گردیده است ، گفته میشودبه در نظر گرفتن بیانات اخیر پرزیدنت سادات در مورددروابط این کشور باشوروی و آمریک، عمل تنبیهی علیه لیبی را می توان در همین‌حال نوعی هشدار به مسکو هم محسوب داشت که فکر نکند میتواند بااستفاده از لیبی دست بایجاد تحریك‌در منطقه خاورمیانه عربی بزند.

۱۹۷۷: سال شکستهای انتخاباتی نخست‌وزیران

باشکست بانویاندرانایکه درانتخابات اخیر «سری‌لانکا» ناظران هرچه بیشتر معتقد میشوند که‌سال ۱۹۷۷ سال چندان خوبی برای دولتهائی که دست به انتخابات زده‌اند نمی‌تواند باشد. از ابتدای سال جاری در هرکجای جهان که‌انتخابات انجام شده دولتی که هنگام انجام انتخابات سرکار بوده‌بازنده شده است. هند اولین مثال بود که در انتخابات آن به حکومت ۳۳ ساله حزب کنگره پایان داده شده و «مورارجی دسای» به جای خانم گاندی نخست‌وزیر شد.ازحاصل انتخابات پاکستان هم که همه کمبو بیش مطلع‌هستندو معلوم نیست در انتخابات آکتبر چه‌کسی برنده شود، در اسرائیل همرای دهندگان باروی‌گرداندن از حزب کارگر باعث شدند مناهیم بگین وحزب لیکود برسر کاربیاینه وهوامل‌تازه‌ایبوارد محاسبات‌بحران‌خاورمیانه گردد .

آخرین این شکست‌های انتخاباتی ناگهانی خانم بانداراناییکه تنها نخست وزیر زن جهان بودکه دربرابر رقیب ۳۱ساله و محبوب خود مجبور به‌ترك صحنه گردید .حال معلوم نیست ممالك دیگری در سراسر جهان که قرار است در شش‌ماه باقیمانده سال‌جاری دست به انتخابات بزنند حاضر خواهند شد این‌رویه‌ك راقبول کردهو پیه شکست رابدهتن بمالند یانخیر.

سفیر یوگسلاوی تهران را ترك میکند

سفیر یوگسلاوی در دربار شاهنشاهی ظرف هفته جاری تهران راترك خواهد کرد .به مناسبت پایان ماموریت سفیر یوگسلاوی امروز ظهر ضیافت ناهاری در وزارت خارجه ترتیب یافت . درین میهمانی تودیع عده زیادی از دیپلماتهای مقیم تهران و کارمندان عالیرتبه وزارت خارجه حضور داشتند.

روابط ایران و یوگسلاوی‌در سال های اخیر براساس حسن تفاهم و دوستی صمیمانه‌استوار بوده وهمین‌امر موجب‌گسترش مناسبات دوکشور شده است. بعلاوه علائق مودتی که بین رهبران دو کشور وجود دارد، یکی از عوامل موثر در ایجاد توسعه روابط بازرگانی‌وسیاسی بشمار میاید که زمینه‌مساعدی رابرای گسترش بیش‌از پیش مناسبات دو کشور فراهم‌می‌سازد.

خواب آلودگی راننده تریلر ۹ نفر را بکشتن داد

تریلر پس از تصادف که منجر به کشته شدن ۹ نفر گردید باین شکل درآمد

بروجرد ـ خبرنگار اطلاعات:

۶ تن از کشته شدگان‌حادثه‌ای که در ۳۴ کیلومتری بروجرد روی‌داد و ۹ کشته‌و ۲۷مجروح برجای گذاشت شناخته شدند.

کشته شدگان:مرجان گودرزی ـ مرادیان ـ محمد آموزگار ـ عالیه آموزگار ـ حجت‌ملاآقائی وداود اوشیان (راننده تریلر تبعه ترکیه) نام داشتند .

هویت ۳ تن از مقتولین این حادثه هنوز اعلام نشده است.

حادثه در برخورد اتوبوس مسافربری ۴۱۱۸۱ـ تهران به رانندگی عزت‌الله ملاآقائی که‌از تهران عازم بروجرد بود با تریلر ۱۹۲۱۷ـ تهران ـ ج به رانندگی داود اوشیان که در جهت مخالف حرکت می‌کرد در «گردنه پل سفید» روی داد.

در این تصادف خونین‌راننده تریلر و ۸تن‌از مسافران‌اتوبوس در دم کشته شدند. ۲۷ تن از دیگر سرنشینان اتوبوس که جراحاتی برداشته بودند به بیمارستان «نهم‌آذر» بروجرد انتقال یافتند.

۲۲ تن از مجروحین پس از مداوای سرپائی از بیمارستان مرخص‌شدند و ۵تن‌ازمجروحین که جراحات‌بیشتری برداشته‌اند در بیمارستان تحت درمان قرار دارند.

سه تن از این مجروحین مهدی گودرزی ۲۶ ساله ـ حسن روزبهانی ۳۸ ساله‌اهل بروجرد صاحب اتوبوس و عزت‌الله ملاآقائی (راننده اتوبوس) نام دارند.

اسامی یک زن و یک مرد که جزو مجروحین بستری‌شده در بیمارستان هستند هنوزاعلام نشده است.

علت وقوع این حادثه انحراف به چپ تریلر و خواب بودن راننده آن اعلام شده است.

عزت‌اله ملاآقائی راننده‌تریلر که از ناحیه دست بشدت‌آسیب دیده است در مورد چگونگی وقوع حادثه گفت:

ـ این اولین سرویس‌اتوبوس بود که دچار حادثه شد.

من در گردنه «پل سفید» ناگهان متوجه تریلری شدم که با سرعت سرسام‌آوری بطرفم در حرکت بود. چند بار چراغ زدم و خودم را کنار کشیدم‌اما برخورد بااتوبوس قسمت‌عقب تریلر منحرف شده بود و پس‌از آنرا متلاشی کرد.

آگهی استخدام

شرکت سهامی آلومینیوم ایران وابسته به سازمان گسترش و نوسازی صنایع کشورجهت خدمت در کارخانه آلومینیوم سازی اراك به‌افراد واجد شرایط زیر نیازمند است :

۱ـ مهندس برق و مهندس مکانیك: باحداقل دوسال سابقه کار در امور نگهداری و تعمیرات و یا امور طرح ومهندسی‌در یکی‌از مراکزصنعتی و آشنائی به زبان انگلیسی .

۲ـ مهندس صنایع : باحداقل دوسال سابقه کار در امور مهندسی صنایع در یکی از مراکز صنعتی و آشنائی به زبان انگلیسی .

از متقاضیان واجد شرایط خواهشمند است حداکثر تا تاریخ ۲۰ مردادماه ۲۵۳۶ درخواست های استخدام خود را با ذکر کامل نوع مدرك تحصیلی ـ سال فارغ‌التحصیلی.و خلاصه‌سوابق کار همراه با یك قطعه‌عکس به آدرس: کارگزینی صندوق پستی ۳۱ اراك ارسال داشته‌ویا شخصا به آدرس ایرالکو ـ کیلومتر ۶ جاده اراك ـ تهران مراجعه نمایند .