وزیردادگستری در مصاحبه اختصاصی باخبرنگار اطلاعات گفت :

۴ هزار زندانی مواد مخدر آزاد میشوند

● دیوان کیفر از صورت دستگاه ایجاد رعب و وحشت برای کارمندان صحیح العمل خارج می‌گردد

درصفحه آخر

مرخصی کلیه قضات شعب کیفری دیوانعالی کشور ، دادگاههای جنائی ، دادستانها و دادیاران استانها برای آزادی زندانیان لغو شده است

● لایحه اصلاح قانون تصفیه امور ورشکستگی و قانون مجازات عمومی بزودی تقدیم مجلس میگردد

اطلاعات

شنبه هفتم تیرماه ۱۳۴۸
شماره ۱۲۹۲۵
سال چهل و چهارم
تکشماره ۴ ریال

۲۰ صفحه

گزارش خبرگزاری فرانسه از بحران عراق :

زدوخوردهای خونین هواداران آیت‌الله حکیم با سربازان عراقی

عده زیادی از تظاهرکنندگان و سربازان کشته شدند

آیت‌الله حکیم تقاضای رئیس جمهوری عراق را برای ملاقات رد کرد

علمای کربلا ضمن یادداشتی به حسن‌البکر در مورد اتهاماتی که به آیت‌الله شیرازی و فرزند آیت‌الله حکیم وارد شده شدیدا اعتراض کردند

درصفحه ۳

قانون مالیات بردرآمد اصلاح میگردد

لایحه اصلاحیه قانون مالیاتهای مستقیم روز سه‌شنبه یا پنجشنبه این هفته به مجلس تقدیم میگردد

● اصلاحیه بیشتر شامل مالیات بر درآمد ، معافیت مالیاتی ، جرائم و زیان دیرکرد میباشد

لایحه اصلاحیه قانون مالیات‌های مستقیم روز سه‌شنبه یا پنجشنبه این هفته تقدیم مجلس شورایملی خواهد شد .

این اصلاحیه مربوط به قانون ۳۱۹ ماده‌ای مالیات مستقیم است، که در بیست و هشتم اسفند ماه ۱۳۴۵ بتصویب نهائی مجلسین رسیده و تاکنون مورد عمل قرار گرفته است .

بقیه در صفحه ٤

خواننده عزیز ما

این شماره از جهت مختلف خاصه چاپ که مربوط به دستگاه های تازه‌ایست که هنوز کارکنان ما بدان آشنائی کامل ندارند خالی از عیب و نقص نیست . ما خود متوجه نقائص موجود می باشیم و هرروز سعی میکنیم آشنائی بیشتری بماشین جدید پیدا شود و بهتر از روز پیش روزنامه‌را در اختیار خوانندگان عزیز خود قرار دهیم .

اراضی دامنه البرز ملی اعلام شد

این اراضی از دره‌های زرده‌بند شروع شده و تا دره کن ادامه می‌یابد

درصفحه ٤

سازمان بهداشت جهانی اعلام خطر کرد :

جنوب عراق آلوده به حصبه است

در مرز ایران و عراق اقدامات فوق‌العاده‌ای انجام شد

درصفحه ٤

دراولین شب مسابقات کشتی گرولالهای ایران و شوروی کشتی گیران ایران پیروز شدند

در مسابقات دیشب علیاحضرت شهبانو کشتی گیران کرو لال ایران و شوروی را بحضور پذیرفتند و مورد تفقد قرار دادند . عکس کشتی گیران ایرانی را هنگام معرفی بحضور شهبانو نشان میدهد .

درصفحه آخر

در این شماره

صفحه ۲ـ سرمقاله و اخبار خارجه
صفحه ۳ـ اخبار خارجه و تفسیر خارجی
صفحه ٤ـ اخبار داخله
صفحه ۵ـ پورتاژ رود (کلوب های تابستانی دبیرستانها)
صفحه ٦ـ مقالات سیاسی و عبور از ۵ فاره
صفحه ۷ ـ ورزش
صفحه ۸ـ زنان ـ برنامه سینماها
چهار صفحه ۹ و ۱۰ و ۱۱ و ۱۲ مخصوص تجدید سال اطلاعات
صفحه ۱۳ـ چهل سال قبل . انتقاد . جدول . نامه های مردم . برنامه تلویزیون
صفحه ۱٤ـ اقتصادی
صفحه ۱۵ـ نیازمندیها
صفحه ۱٦ اجتماعی
صفحه ۱۷ـ شهرستانها و پاورقی
صفحه ۱۸ـ حوادث
صفحه ۱۹ـ آگهی های ترحیم و تسلیت
صفحه ۲۰ دنباله اخبار مهم داخله

پنساتیوا

پاورقی جدید اطلاعات

ازامروز پاورقی جدید اطلاعات بنام «پنساتیوا» در صفحه هفدهم آغاز میشود. «پنساتیوا» شاهکار پراحساس و پرهیجان نویسنده معاصر مکزیك « رسوس ساانتوس» است که بوسیله یکی از مترجمان اطلاعات از زبان فرانسه بفارسی برگردانده شده است .

خاورمیانه در یکقدمی جنگ عظیم

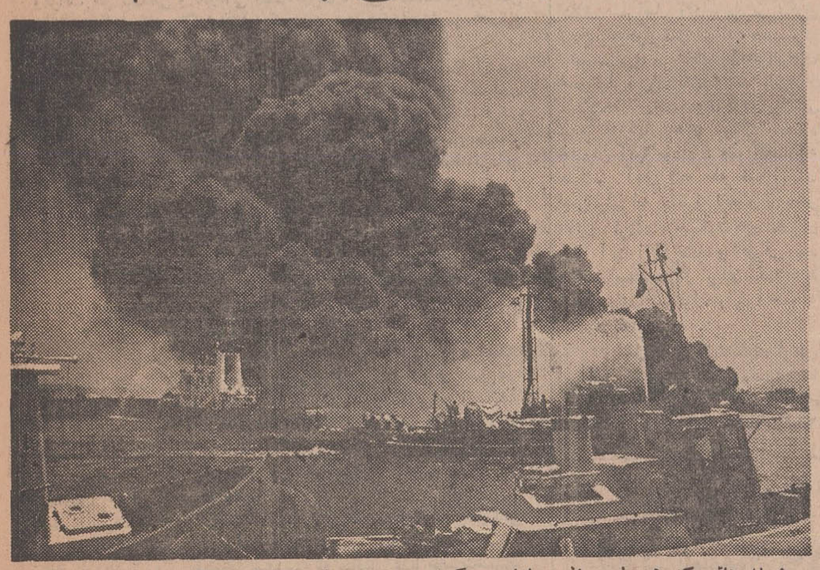

شعله هائی که هرروز بر اثر عملیات جنگی اعراب و اسرائیل در مرزها ودر نقاط داخلی این کشورها زبانه میکشد آسمان صلح خاورمیانه عربی را بشدت تیره کرده است .چریکهای عرب لوله های نفتی اسرائیل را آتش میزنند واسرائیل مراکز نظامی ومنابع حیاتی اعراب را بمباران می کنند .جنگهای پرمینی وبمبارانها جزو برنامه .ورانه طرفین در آمده واین امر اعراب واسرائیل را در آستانه جنگ عظیم دیگری که به مراتب شدید تر وهولناکتر از جنگ ٦ روزه خواهد بود قرار داده است ستون های شعله ودود که در این عکس به چشم میخورند از تاسیسات نفتی اسرائیل در حیفا است که به دست چریکها منفجر شده‌اند . اسرائیل تهدید کرده که در صورت تکرار این حادثه تاسیسات نفتی همه کشور های عربی را نابود میکند .

درصفحه ۳

۲۷۰۰ دانش آموز دختر و پسر فریاد می‌کشیدند :

زنده باد پیکان

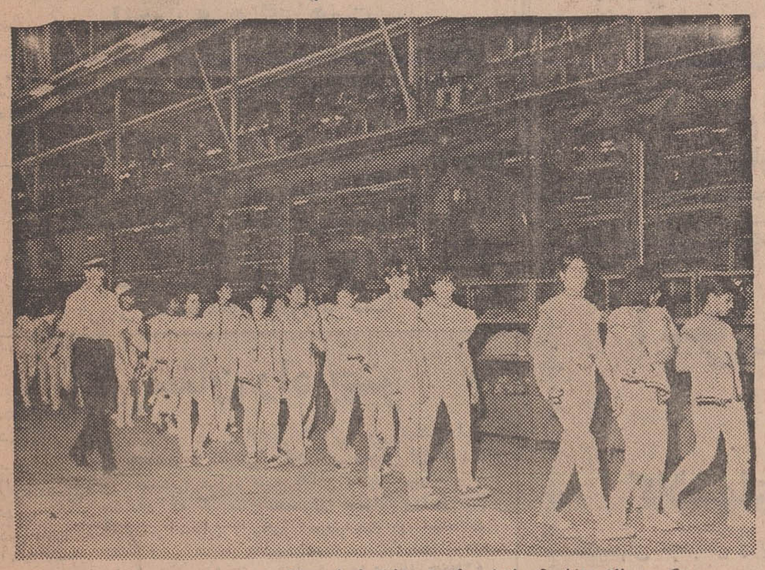

درعکس بالا دانش‌آموزان دختر استان خوزستان در سالن سواری سازی پیکان دیده میشوند .

زنده باد پیکان
زنده باد کارگر ایرانی
ـ پیکان مال ماست ... پیکان مال ماست ...
ـ کارگرها متشکریم .. ـ کارگرها متشکریم ...

این شعارها از دهان ۲۷۰۰ نفر دانش آموز دختر و پسر زیر سقف کارخانجات صنعتی ایران ناسیونال طنین می‌انداخت و کارگران کارخانه در حالیکه از این همه تحسن وشور وهیجان، اشك حقشناسی در چشم‌هایشان حلقه زده بود ، دست میهمانان خود را به نشانه سپاس میفشردند.

این ۲۷۰۰ دختر و پسر همه دانش آموز بودند که برای شرکت در پانزدهمین دوره بازیهای ورزشی دانش آموزان از سراسر ایران به تهران آمده‌اند و روز پنجشنبه گذشته را مهمان کارخانجات صنعتی ایران ـ ناسیونال بودند. مقارن ساعت ده صبح روز پنجشنبه ۵ تیر ماه ، چندین دستگاه اتوبوس ، دانش آموزان را به محوطه کارخانه واقع در کیلو متر ۱۸ جاده کرج رساند. دانش‌آموزان که لباس‌های ورزشی استان حویش رابرتن داشتند پس از تقسیم شدن به دسته‌های چند صد نفری تحت نظم یك راهنما به بازدید کارخانه پرداختند وهنگامیکه به قسمت سواری سازی پیکان رسیدند ناگهان شور وهیجان وغرور آنها بصورت فریادهای رسا طنین انداخت :

ـ زنده باد پیکان ...
ـ زنده باد کارگر ایرانی .

ساعت یازده‌ونیم در حالیکه دانش آموزان همچنان برای کارگران ایرانی ابراز احساسات میکردند به سالن ناهار خوری رفتند وبه‌صرف غذا پرداختند.

تهران در ۲۵ سال آینده

منطقه‌بندی و مسیر شاهراهها و مترو تهران

در نقشه طرح جامع مشخص شده

در صفحه ٤

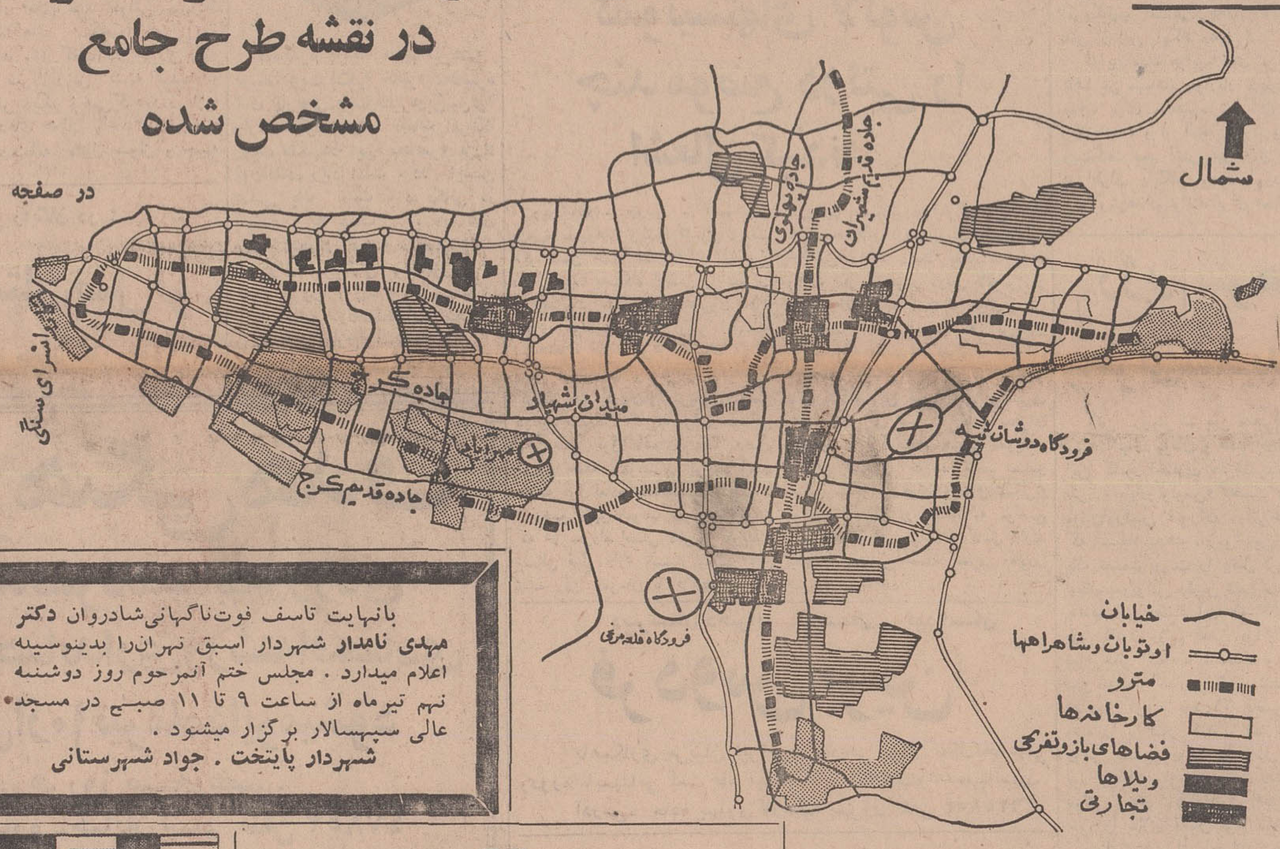

نقشه بالا منطقه‌بندی و مسیر شاهراهها و مترو داخل محدوده ۲۵ ساله تهران را نشان میدهد وعلائم مشخصه درراهنمای کنار نقشه تعیین شده است .

بانهایت تاسف فوت ناگهانی شادروان دکتر **مهدی نامدار** شهردار اسبق تهران را بدینوسیله اعلام میدارد . مجلس ختم آنمرحوم روز دوشنبه نهم تیرماه از ساعت ۹ تا ۱۱ صبح در مسجد عالی سپهسالار برگزار میشود .

شهردار پایتخت . جواد شهرستانی

جمعیت شیروخورشیدسرخ گرگان

آگهی پذیرش داوطلب

شرح در صفحه آخر

دانشگاه پهلوی
خدمت کوشش

آگهی مربوط به دوره فوق لیسانس M.S. دانشکده کشاورزی دانشگاه پهلوی در صفحه ۸ این روزنامه درج شده است .

مدرسه عالی ادبیات وزبانهای خارجی

از تاریخ شنبه ۱٤ تیرماه ۱۳۴۸ ثبت نام مینماید نشانی بین ویلا و فیشرآباد ـ خیابان اراك شماره ۳۵
تلفن ٤۱۲٦۷ ـ ٦۸۲۹٤
۱ـ٤ آـ۲۵۲۲٦

آگهی مناقصه

شهرداری یزد مربوط به جدول ـ نسی و جویسازی بلوار و خیابان شمالی جنوبی جدیدالاحداث بزد .

شرح درصفحه ۱۸
آـ۲۵۷۸۰

مرغدار عزیز

قبل از اینکه بدون اطلاع از مظنه روز مرغ و تخم‌مرغ خود را بازار عرضه کنید با تلفن های ٦۰۷۷۴ و ٤۹۱٦٦ نرخ روزانه این دو کالا را سئوال فرمائید .
۱ـ۳

آگهی استخدام

شیلات جنوب یك نفر مکانیسین برای دستگاه سردخانه دویست تنی بندر عباس بمنظور خدمت در بندر عباس با حقوق مکفی استخدام مینماید . داوطلبان میتوانند بامدارك خود همه روزه از ساعت ۸ صبح الی یك بعدازظهر به کارگزینی شیلات حنوب ایران واقع در خیابان امیرآباد شمالی نبش کوچه همدان مراجعه نمایند.
۱ـ۲ آـ۲۵٦۵۸ شرکت سهامی شیلات

سیمان

سازمان مرکزی شرکتها وابسته به وزارت اقتصاد

بدینوسیله باطلاع عموم مصرف کنندگان سیمان میرساند که از این تاریخ سیمان مورد نیاز اهالی محترم پایتخت بوسیله این سازمان تامین و دراختیار مصرف کنندگان گذارده خواهد شد . متقاضیان میتوانند در اوقات اداری برای دریافت حواله سیمان مورد نیاز بدون قیدو شرط و بمقدار سازمان مرکزی شرکت ها در خیابان داور کاخ گمرکات مراجعه نمایند . ضمنا برای تامین احتیاج مصرف کنندگان جزئی تعداد هفتاد شعبه فروشگاه های نفت در نقاط پراکنده پایتخت تعیین گردیده که سیمان را بنرخ مرکیسه ۷۲٫۵ ریال عرضه خواهند نمود .

سازمان مرکزی شرکتها
۱ـ۵ آـ۲٤۹۰٦

شرکت سهامی بیمه ایران

با کمال خوشوقتی به اطلاع دارندگان محترم وسایل نقلیه ساکن کرج میرساند که نمایندگی این شرکت در کرج از ساعت ۷ بامدادتا ۹ شب آماده انجام بیمه های قانونی شخص ثالث میباشد .
آـ٤٦٦ ۲ ۱ـ۲
آدرس : خیابان قزوین روبروی فرمانداری

شرکت سهامی وهابزادگان

نماینده انحصاری اتومبیلهای ب.ام.و در ایران به محل جدید شماره ۲۳٦ چپ تعمیرگاه واقع در خیابان روزولت شمالی مرکزی ب.ام.و منتقل گردید
آـ۲۵۸۵۲

فقط سه روز دیگر فرصت دارید

تاباافتتاح حساب پس‌انداز «تامین مسکن» در

بانك اعتبارات تعاونی توزیع

از ۱۵ خانه مدرن بارزش میلیونها ریال

استفاده فرمائید . آـ۹۵۷۹٦

ARYA INSURANCE Co.

شرکت سهامی بیمه آریا

از کلیه دارندگان وسایط نقلیه موتوری دعوت مینماید که برای تحصیل بیمه نامه مسئولیت مدنی (بیمه اجباری شخص ثالث) به اداره مرکزی شرکت واقع در خیابان ویلاسماره ٤۸ و نمایندگیها وشعب این شرکت در تهران و شهرستانهای استان خراسان ـ خوزستان ـ گیلان ـ اصفهان مراجعه فرمایند .
تلفنهای اداره مرکزی تلفنخانه ٤۰۰۰٤
مستقیم ٦۹۷۰۷ و ٦٤۰۷۱

شرکت سهامی بیمه آریا

تلفن جدید شرکت سهامی کارتن ایران ۹٦۲۰۲۱

بانك سپه

شعبه جدید این بانك بشرح زیر :
شعبه شهرستان هرسین از پنجم تیر ماه ۱۳۴۸
شعبه شهرستان خمام از دهم تیر ماه
شعبه شهرستان شوش (استان خوزستان) از دهم تیر ماه ۱۳۴۸
افتتاح و آماده انجام کلیه امور بانکی می باشند .

سرمقاله

شهبانو، بیزار از تظاهر

علیا حضرت شهبانو، در جشن فارغ‌التحصیلی دانش آموزان شبانه روزیهای جمعیت خیریه فرح پهلوی بیاناتی ایراد کردند که متن آنرا در شماره اخیر «اطلاعات» ملاحظه فرموده‌اید.

شهبانو میفرمایند: «درمراسم مختلف ودر جاهای مختلف که برای شرکت در جشنی میروم در پیامها و نطقها صحبت از من میشود، راجع به صفات و اخلاق ورفتار و غیره. مثلا در روز مادر بیشتر از من صحبت میشود و در روز کودک از ولیعهدو سایر بچه‌های من صحبت بمیان می‌آید. من از این موضوع رنج میبرم، این روزها متعلق، بهمه مردم است و من میل دارم وقتی در مراسمی شرکت میکنم صحبت‌ها در باره همه مردم، همه مادرهاو همه کودکان باشد. اطمینان دارم بیشتر مطالبی که گفته میشود انعکاسی از احساسات صمیمانه وپاك هم‌میهنان عزیز ماست، معهذا این نوع مطالب اگر زیاد تکرار شد جنبه تظاهر بخود میگیرد ... میخواهم مبارزه با تظاهر از امروز وازخود من شروع شود».

این سخنان را مسئولان انتشارات و نمایندگان مطبوعات ورادیو وتلویزیون، در فرصت‌ها ومناسبت‌های مختلف، مکرر از زبان علیاحضرت شنیده‌اند. در مراسم بازدید از یك نمایشگاه نقاشی وقتی علیا حضرت دوربین‌های عکاسی و فیلمبرداری را متوجه خود می‌بینند اظهار میکنند این نمایشگاه را من دائر نکرده‌ام. دوربین‌ها را بطرف هنرمندی بچرخانید که نمایشگاه محصول ذوق‌و هنر وزحمت اوست.

در مراسم معرفی مادران سال، علیاحضرت‌تذکر میدهند: چرا از من عکس میگیرید و حال آنکه این مراسم مال مادران نمونه‌است.

در مقام خطاب به مسئولین امور انتشاراتی و مطبوعاتی کشور، بارها شهبانو اظهار داشته‌اند: بهتر است از شاهنشاه و از من کمتراسم ببرید. اگر کاری درین مملکت بشود مردم می‌بینند و تشخیص میدهند وحق‌شناسی میکنند. بروید خدمتگزاران گمنام جامعه را بیابید و معرفی کنید تا اسباب دلگرمی ایشان‌وتشویق دیگران‌شود. نه‌شاهنشاه ونه من، هیچکدام به تبلیغ وتظاهر احتیاج‌نداریم.

وبالاخره برای آنکه باین تذکرات قطعیت ورسمیت بیشتری‌ببخشند، درمراسم جشن فارغ‌التحصیلی دانش آموزان جمعیت خیریه فرح‌پهلوی بطور علنی واندکی مبسوط‌تر و مشروح‌تر چنین بیانی‌فرموده‌اند. بیانی که از روحیات و خلقیات و تربیت ومرام بانوی بانوان کشور ماحکایت دارد.

همانطور که علیا حضرت شهبانو تذکر فرموده‌اند تظاهرات الزاما جنبه تملق ورياندارد و در اکثر موارد تظاهرات مردم انعکاسی از احساسات ومراتب حق شناسی و قدردانی است. نهایت، این احساسات نیز مثل هرچیز دیگری وقتی تکرار شد یکنواخت میشود و آن شکل اصیل‌و طبیعی خودرا از دست میدهد.

علیا حضرت ازین تکلفات بیزارند و حاصل کلام معظم‌له اینست که احساسات هرچقدر طبیعی باشد. اگر قالبی و تکراری و یکنواخت شد و در فید تکلفات و تشریفات افتاد و شکل یك وظیفه بخود گرفت اثرش را از دست میدهد، سهل است که نتیجه معکوس می‌بخشد. شنونده راخسته و کسل میکند و بفرمایش علیا حضرت نارضائی‌هایی پیش می‌آورد.

علیا حضرت فرح، چنانکه سوابق زندگی ایشان نشان میدهد، از ابتدا روحی ساده‌پسند و بیزار از تکلف وریا داشته‌اند. چه در دوران مدرسه و چه در زمانی که بخاندان سلطنت پیوسته‌اند همواره معظم‌لها را طرفدار زندگی ساده و سالم و هواخواه اصالت وحقیقت می‌یابیم. عاشق طبیعت و بیزار از هرگونه عواملی که رنك تصنع و تظاهر بزندگی ومسائل آن ببخشد.

سخنان اخیر علیاحضرت، پیامی است برای حفظ زیبائی و اصالت احساسات عمومی که براثر مکرر وتکرار گاهی رنك ریا و تملق‌بخود میگیرد و تظاهرات اصیل و طبیعی را نیز کم اثر وبلکه بی‌اثر میسازد.

علیا حضرت میفرمایند:«اگر افرادجامعه برای کارنیکی که انجام داده وزحماتی که‌کشیده‌اند پاداش بگیرند وتشویق‌بشوند ارزش کاربجای خود میماند ولی اگر بیهوده و یابتظاهر تشویق یاتنبیه شوند تمام ارزشهای اجتماعی ازبین میرود».

ضرورت ندارد با توضیحات بیشتر در اطراف سخنانی که بقدرکافی صریح وگویا و مبین یك احساس پاك وروشن است. بمرز تکلف و تظاهر نزدیك شویم. همینقدر میدانیم که سخنان علیا حضرت‌شهبانو دولت و مردم، بخصوص سازمانهای انتشاراتی و مطبوعات و رادیو و تلویزیون را بوظیفه خاصی متوجه میسازد و آن، محفوظ داشتن اصالت احساسات‌و تظاهرات است از آلودگی به‌تصنع وریا. چیزی که ارزشهای اجتماعی را از میان میبرد و انحطاط و سقوط اخلاقی ببار می‌آورد.

اعتبار ساختمانی دفترفنی ومهندسی نوبام

جهت نوسازی، تعمیر وتغییرات اساسی منازل‌قدیمی ونصب دستگاههای تهویه مطبوع وکوره هوای گرم و یا شوفاژ اعم از ساختمانهای نوساز یا قدیمی بااقساط‌طولانی و بهره بانکی است.

برای آگاهی بیشتر وچگونگی کمك‌های مالی ما به تلفن ۳۰۵۱۰۶۷ تماس حاصل فرمائید. آ-۲۵۹۵۰

انجمن فرهنگی همت

ترم تابستانی راشروع‌و برای دبستان، دبیرستان وکلاسهای فشرده مخصوص ششم ابتدائی داوطلب میپذیرد

نشانی - زرین نعل تلفن ۳۰۱۳۲۸

کتاب سرم شناسی درمانگاهی

نویسنده دکتر حسن میردامادی

شامل اصول فشرده ایمونولژی وروش اجرای آزمایشهای سرم شناسی پزشکی امروزه

فروش کتابخانه‌های چهروابن سینا

دبیرستان راه بهتر

دبیرستان راه‌بهتر واقع در ایرانشهر شمالی روبروی‌شهرداری برای کلاسهای تجدیدی و تقویتی. تابستانی سیکل اول و دوم (ادبی - ریاضی - طبیعی) هرروز صبح تاظهر ثبت‌نام میکند و با روش و متد جدیدی که طی سال تحصیلی معمول ورایج این دبیرستان است دانش‌آموزان رابرای موفق‌شدن در امتحانات آماده میسازد.

تخت جمشید اول ایرانشهر شمالی مقابل شهرداری تلفن۴۶۷۴۵ ۱-۲۱۹۶۰ ۷-۱

گروه فرهنگی مهر کیش

برای سال تحصیلی جاری از دانش‌آموزان دوره اول ورشته‌های (طبیعی - ریاضی - ادبی) دوره دوم ثبت‌نام مینماید.

ضمنا آموزشگاه رضی دایر گردید و برای کلاسهای (متفرقه تجدیدی - تك‌درس - تقویتی) ثبت‌نام مینماید.

سه‌راه امین‌حضور تلفن ۳۵۲۷۵۷

مربیان

مکتب پارس

در تابستان فرزندان شمارا آزمایش کرده و تمام نواقص و اشکالات درسی و هنری آنها را برطرف خواهند کرد.

پهلوی: خیابان بزرگمهر شماره ۱۰۰

تلفن ۴۲۴۱۴ ۶۱۳۱۰۱

خبرهای جهان

از سرویس خارجی روزنامه اطلاعات

۵۰ جنگنده مصری واسرائیلی به پیکار سختی دست زدند

تل‌آویو - خبرگزاری فرانسه- آسوشیتدپرس - درشدیدترین نبردهوائی مصرواسرائیل که درآن پنجاه میك مصری و میراژ اسرائیلی شرکت داشتند بنا باظهار طرفین چهار هواپیمای‌مصری واسرائیلی سرنگون شدند

طی چهل‌وهشت ساعت اخیر شدیدترین نبرد- های هوائی و زمینی هفته‌های اخیر در خطوط آتش‌بس کانال سوئز و مرزهای اردن روی‌داد در پیکار هوائی شدیدی که درسی‌کیلومتری جنوب شهر سوئز روی داد منطقه‌ای بشعاع چهل کیلومتر برای مدت پنجاه دقیقه بیك صحنه‌جنك هوائی واقعی تبدیل شد.

هردو طرف درعین حال که‌سرنگون شدن دو هواپیمای دشمن‌را تائید کرده‌اند اعلام داشته اند که‌هواپیما های آنها به سلامت به‌پایگاه خود بازگشته‌اند.

سخنگوی نظامی مصردر قاهره ادعای اسرائیل رادایربر سرنگون شدن دوهواپیمای میك مصری تکذیب کرد و گفت هلیکوپترهای اسرائیلی‌پس‌ازپایان‌نبردمدتهابرفراز میدان‌جنك‌درجستجوی‌بقایای‌متلاشی شده هواپیما های میراژ واجساد خلبانان آنها بودند. وی گفت‌نبرد هنگامی آغاز شد که شکاریهای اسرائیلی به قلمرو فضائی مصر تجاوز کردند و جنگنده‌های مصری جلو آنهارا گرفتند و اندکی بعد ۲۰ هواپیمای‌میراژ برای کمك به شکاریهای اسرائیل وارد صحنه کارزار شدند.

در تل‌آویو سخنگوی ارتش اسرائیل متقابلا ادعای مصری ها را تکذیب کردو گفت‌کلیه‌هواپیمای اسرائیلی پس‌از آنکه دو میك۲۱ مصری را سرنگون کردندبسلامت بپایگاههای خود بازگشتندوی‌افزود فیلمهائی که‌از جریان نبرد گرفته شده نشان‌میدهد که دو هواپیمای میك۲۱ مصری‌درآتنای‌نبردسرنگون شده‌اندو خلبان یکی‌از هواپیماهای مصری که‌هدف‌گلوله‌های میراژهای اسرائیل قرار گرفت نتوانست به موقع با چترنجت فرود آید.

* حمله موشکی

درجبهه‌اردن نیز هواپیما هـای اسرائیل‌به منطقه «کارن» واقع در شمال‌دره اردن حمله کرده و هدفهای خودرا باراکت و مسلسل درهم کوبیدند.

سخنگوی نظامی‌اردن اظهار داشت که در این حمله هوائی چهاربمب افکن‌اسرائیل شرکت داشته و آتشبار های ضد هوائی بیدرنك هواپیما های مهاجم‌را زیر آتش گرفتند وی گفت در جریان‌حمله سه نفر دیگر زخمی گردیدند.علاوه برنبردهای هوائی واحد های‌توپخانه نیز درمنطقه کانال سوئز و جبهه اردن بشدت مشغول فعالیت‌بودند.

ستاد فرماندهی نیرو های اسرائیل اعلام داشت که توپخانه سنگین اسرائیل خسارات‌سنگینی به‌مواضع نیرو های مصری در آن سوی کانال وارد ساخته و یك قطار در منطقه «شلوفه» مورداصابت یافت. گلوله قرار گرفت. نبرد توپخانه طرفین‌در تمام مدت شب وروزادامه داشت. تنها برای چند ساعت توپها دردو سوی کانال از غرش افتادند. نبرد که از منطقه قنطره آغاز شده بودتابندرتوفیق گسترش یافت.

کلاسهای تقویتی رایگان در:

کودکستان ودبستان نسل نو

خیابان محمدرضاشاه کوچه حافظ تلفن ۶۲۶۵۵۹

موشه‌دایان: مصر آماده جنگ با اسرائیل شد

تل‌آویو - موشه‌دایان وزیر دفاع اسرائیل برای‌دومین بار ظرف بیست‌و چهارساعت‌اخیر اخطار کرد که مصر برای یك حمله عمومی و بزرگ‌علیه اسرائیل آماده‌شده واسرائیل باید هرلحظه در انتظارشروع جنگ باشد. موشه‌دایان که در کنفرانس ۳۰۰ نفر سرمایه‌دار یهودی که از سراسر جهان به‌این کشور آمده‌اند سخن می گفت‌افزود که مصر قصد داردارمطقه صحرای‌سینا به‌یك‌جنك‌زمینی علیه اسرائیل دست بزند.

وی گفت اعراب در روز های‌اخیر نسبت‌به اسرائیـل روش‌خصمانه‌تری رادر پیش گرفته اند وبعقیده وی سه علت سبب‌شده‌است که‌اعراب خشونت و خصومت بیشتری نشان دهد.

۱- تقویت قدرت‌نظامی کشور های عربی به دنبال تسلیحاتی که از خارج‌دریافت کرده‌اند ۲- فشارداخلی ارتش، دانشجویان و توده های عرب بدولت های عربی برای آغاز جنك ۳- روش دولتهای بزرك که بیشتر از نظریات اعراب طرفداری می- کنند و این‌مسئله سبب شده است که‌کشور های عربـی روش آشتی ناپذیری درقبال اسرائیل در پیش گیرند.

دایان سپس پیشنهاد کرد که‌اوضاع در منطقه عربـی خاورمیانه همچنان روبوخامت میرود و اگر بزودی راه حلی پیدا نشود جنك بین اعراب‌و اسرائیل قطعی خواهد بود.

دایان گفت که طی‌سه ماه اخیر شماره نیروهای سوریه که‌دربرابر مواضع اسرائیل در ارتفاعات جولان متمرکز شده‌اند سه برابر شده‌است.

درموردداردن دایان گفت نیرو های‌اردنی که در خط آتش‌بس مستقر شده‌اند بیش از پیش با الفتح و نیرو های عراقی همکاری می کنند در حال‌حاضر دراین جبهه‌دویست تانك و ۲۵ هزار نفر سرباز مستقرشده‌اند.

وزیر دفاع اسرائیل گفت که ملك‌حسین نه می‌تواندباز فعالیت‌الفتح جلوگیری کندو نه از عراقی ها بخواهد که خاك‌اردن‌را ترك کنند. دایان افزودکه ارتش مصر بـرای جنك اماده نیست اگرنبردی درگیرد افتخاری نصیب آنها نخواهد شد.

همزمان باتشدید بحران روابط مصرواسرائیل‌عبدالناصر تغییرات مهمی در کادر رهبران ارتش و نیروی هوائی‌مصر دادو از جملـه ژنرال شلبی حناوی فرمانده کـل نیروی‌هوائی این کشور را از کار برکنار کرد و ژنرال مصطفی‌بغدادی‌با ۴۷ساله را به جانشینی او منصوب کرد.

بعد از جنك ژوئن سال ۱۹۶۷ اعراب و اسرائیل این سومین بار است که فرمانده نیروی‌هوائی‌مصر عوض‌میشود. این‌عکس‌ازپرونده‌ژنرال مصطفی بغدادی برداشته شده

پایگاه عظیم امریکا بمحاصره ویتکنگ درآمد

سایگون - خبرگزاری فرانسه - درچهل و هشت ساعت اخیر نبردهای خونینی درسراسر ویت‌نام جنوبی‌بین نیروهای دولت انقلابی موقت و واحد های امریکائی درگرفته و به طرفین تلفات‌سنگینی‌وارد شده‌است خونین ترین صحنه‌های‌نبرد در اطراف‌پایگاه «بن‌هت» قراردارد این پایگاه ازپنجاه روز قبل در محاصره نیرو های‌ویت‌نام شمالی و ویت کنك‌درآمده‌و مهاجمین پیوسته حلقه محاصره راتنگتر میکنند صدها هواپیمای امریکائی از سه هفته قبل‌همه‌روزه‌مواضع توپخانه کمونیستها را در اطراف پایگه «بن‌هت» که‌محل تمرکز نیرو های مخصوص امریکا است‌بشدیدترین‌وجهی بمباران‌میکنند ولی هنوز نتوانسته‌اند حلقه محاصره را درهم شکنند. «بن‌هت» در یازده کیلومتری مرز کامبوج قرار دارد. امریکائیها تصمیم‌گرفته‌اند تاآخرین نفس از این پایگاه دفاع کنند.

دراین مدت هواپیما های امریکائی ۱۵۵ تن مهمات‌و خواربار بوسیله‌چتر نجات برای محاصره شدگان فرو ریخته‌اند. و از آنجا که نیرو های ویت‌کنك سد آتش غیر قابل نفوذی در اطراف پایگاه بوجود آورده‌اند هلیکوپترها نمیتوانند برای تخلیه‌این پایگاه از نیرو های مخصوص اقدام کنند.

دیروز ویت‌کنك‌ها بار دیگر با خمپاره‌انداز و توپهای سنگین‌مواضع امریکائیها در این پایگاه رازیرآتش گرفتند و هواپیما های عظیم ب ۵۲نیز بنوبه خود صدهاتن بمب روی مواضع توپخانه کمونیستی در اطراف پایگاه فروریختند با اینحال نیرو های‌ویت‌نام شمالی و ویت‌کنك پیوسته حلقه محاصره را بدور این پایگاه‌تنگتر میکنند.

دیروز ویت‌کنك‌ها پایگاه امریکائیها را در وکوانك نگائی نیز بشدت‌مورد حمله قرار دادند علاوه بر این در سراسر ویت‌نام جنوبی نیز نبرد های خونینی بین نیرو های دو طرف ادامه دارد.

آخرین گزارش‌های‌رسیده حاکی است که در جریان حمله دیروز ویت کنگها به پایگاه عده زیادی از افرادیادگان امریکا کشته وزخمی شده‌اند رادیو هانوی گزارش داد که‌درعملیات نیروهای‌ویت‌نام شمالی‌و ویت‌کنك علیه پایگاه بن‌هت تاکنون ۱۶۰۰ امریکائی کشته وزخمی شده و۱۸۲وسیله نقلیه زره پوش وهواپیما منهدم گردیده است.

محاصره پایگاه عظیم «بن‌هت» توسط ویت کنگها خاطره محاصره دی‌ین‌بین‌فو» تاریخی ویتنام‌نظیر «دی‌ین‌بین‌فو» رازنده کرده‌است. تلفات امریکا وویت کنگهادر این محاصره بزرك فوق‌العاده زیاد است. در ایـن عکس یك تانك امریکائی در پایگاه که هدف آتشبار های ویت‌کنك‌قرار گرفته دیده‌میشود. سربازان امریکائی فراتکاری‌را از تانك بیرون آورده و با شتاب از آن‌دورمیشوند تاهمقطاران مجروح را از آنجا خارج کنند.

عکس‌رادیوتی اطلاعات

کمونیستهای لائوس چند موضع دولتی را اشغال کردند

وین‌تیان - رویتر - آسوشیتد پرس- نیروهای ویتنام شمالی وپاتت لائو ضمن حمله شدیدی به مواضع دولتی چند پاسگاه ارتشی را تصرف کردند و اکنون به پیشروی خود بسوی مواضع دیگر دولتی ادامـه میدهند، در نبرد شدیدی که بین کمونیستها و سربازان دولتی‌در گرفت یك گردان‌از سربازان‌لائوسی ناپدید شدند. کابینه برای‌رسیدگی به وضع فوق‌العاده‌ای که بدنبال شروع حمله کمونیستها بوجود آمده جلسه فوق‌العاده تشکیل داده‌است.

وضع شهر «مونك سوئی»درلائوس که در سرراه اصلی لائوس بهویتنام شمالی قرار دارد، بسیار وخیم اعلام شده زیرا همزمان با افزایش رسوخ نیروهای پاتت‌لائو در اطراف این‌محل، قوای پاتت‌لائو (کمونیستهای لائوس) در این منطقه دست بعملیات زدند و ۲۰۰ نفر از قوای دولتی لائوس در اطراف آن کشته شده‌اند قوای کمکی از طرف دولت لائوس به این‌محل فرستاده شده‌اند اما نتوانسته‌اند به‌آن برسند. احتمال دارد که قوای پاتت لائو بتواند این شهر مهم راتصرف کند. ودر آن صورت رفت‌وآمدهوای کمونیست از ویتنام جنوبی به‌ویتنام شمالی تسهیل خواهد شد. منابع دولتی میگویند قوای ویتنام شمالی‌با قوای پاتت‌لائو در حمله به مواضع نیروهای دولتی همکاری کامل کرده‌اند واخیرا سومین حمله عمومی خودرا شروع کرده‌اند.

رژیم سرهنگها در یونان با بحران شدیدسیاسی روبروشد

آتن - رویتر - بین رهبران‌رژیم سرهنگهای یونان و «شورای‌دولتی» این کشور اختلاف نظرشدیدی‌بروز کرد و«پاپادوپولوس» نخست وزیـر یونان‌ازرئیس شورای دولتی‌خواست که استعفا بدهد، زیرا این مرجع یك تصمیم دولت را باطل‌کرده‌بود. استاسینوپولس رئیس شورای دولتی مانندسایر اعضاء آن که ۲۳ نفرند طبق قانون رژیم فعلی یونان برای تمام عمر انتخاب شده‌اند و دولت نمی تواند آنهارابر کنار کند.دولت تصمیم گرفته بود ۲۱ قاضی عالی رتبه را برکنار کند. اما شورای دولتی تصمیم دولت را باطل کرده بود. «پاپادوپولوس» گفت که‌شورای دولتی بجای آنکه‌قانون‌راا‌جرا کند، خود را بالای قانون قرار داده‌وآنرا بوسیله‌ای برای اجرای هدفهای نامقبول خود بکار برده است.

«استاسینوپولوس» پس از اخطار نخست‌وزیر یونان دایر برلزوم استعفای او گفت:من استعفانداده‌ام وقصد استعفا نیز ندارم. در حالی که دولت یونان اندکی‌پس ازاخطار خود گفته بود وی استعفا داده و الکساندر روس دیمیتاس جانشین او شده است.در محافل قضائی گفته میشود که۲۳نفر اعضاءدیگرشورای دولتی همگی از استاسینوپولوس حمایت میکنند و «قول شرف» کتبی داده‌اند که در هیچ شرایطی‌استعفا ندهند.

باین ترتیب یك مرد ریزه نقش ۶۰ ساله باآرامی دولت نظامی‌یونان را که در اثر کودتائی روی کار آمد، به مبارزه فرا خوانده است.

* استعفای وزیر

دونفر از وزیران کابینه نظامی یونان بعلت مخالفت از روش دولت در مورد مذاکرات مربوط بساختن سومین پالایشگاه یونان استعفا دادند.

اوناسیس ثروتمند بزرك یونانی این مقاطعه را که ۵۸ میلیون دلار قیمت داشت برده بود و دولت برای مناقصه از چند کمپانی خارجی نیز دعوت کرده است ووزیران اقتصاد وبرنامه ریزی بعنوان اعتراض‌بعمل دولت استعفا داده‌اند.

دبیرستان دخترانه - دبستان - کودکستان

فردوس برین

باهمکاری مربیان ایرانی وخارجی برای سال‌تحصیلی ودوره نابستانی ثبت نام مینماید وسیله‌رفت‌وامدمهیاست

آدرس- جاده پهلوی کاومیه بهروز تلفن ۶۲۵۸۵۴

نشانی ادارهٔ توزیع انتشارات بنیاد فرهنگ ایران: تهران خیابان وصال شیرازی، تلفن ۴۳۲۳۶، صندوق پستی ۱۴/۱۲۹۷

انتشارات بنیاد فرهنگ ایران «۵۱»

علم در ایران «۸»

کتاب الایضاح عن اصول صناعة المساح

متن عربی از ابومنصور عبدالقاهر تمیمی

ترجمه فارسی از ابوالفتوح نجم‌الدین اصفهانی

چاپ عکسی از روی نسخه محفوظ در کتابخانه آستان قدس رضوی

چاپ دورنگ ۲۰۰ صفحه وزیری جلد کالینگور ۲۵۰ ریال

ادارهٔ توزیع مراجعه یا مکاتبه فرمایید

پانسیون شبانه روزی کاخ کودک

کودکستان ژیلا

استخر شنا

دبستان شاهین

در پارك مصفا مجهز بوسائل تفریح در ایام تابستان اماده پذیرائی از نونهالان شما می‌باشد.

دفتر موسسه همه روزه‌جهت‌سال تحصیلی آینده ثبت نام مینماید.

حشمت‌الدوله غربی - خیابان کیوان - محل سابق کاخ سازمان ملل تلفن ۴۷۱۲۸

دکتر یحیی شهردار

متخصص جهاز هضم

از بیماران محترم متمنی است که برای مراجعه‌به مطب ۲۴ ساعت قبل طرف صبح توسط تلفن: ۳۳۷۰۳۵ وقت بگیرند.

شاه‌آباد- خیابان‌باغ‌سپهسالار- شماره۱۵۴ آ-۲۵۷۲۶

اطلاعیه مکتب نوبخت

چون برای اتخاذ بهترین روش آموزش و پرورش هریك از عزیزان از کلیه نوآموزان وسیله تنها مرجع تیصلاح موسسه ملی‌روانشناسی تست کامل روانی بعمل می‌آید و این تست حداقل یکماه وقت فرصت لازم دارد و مکتب فقط عزیزانی را میپذیرد که تست شده باشندلذا کلیه دوستانی که مایلند درسال تحصیلی ۴۸-۴۹ در مکتب تحصیل نمایند باید تاآخر تیرماه اقدام به‌ثبت‌نام فرمایند.

دفتر مکتب از اول تاآخر تیرماه برای ثبت‌نام بین ساعات ۸-۱۳ حاضر است.

هوشنك محمودی - شهناز نوبخت

دبیرستان شماره ۱ پسران یکان

سپیده گیتی

با کلاسهای ۲۵ نفری

برای دروس تقویتی و تجدیدی و کلاسهای دبیرستان صبح و عصر ثبت نام مینماید.

تخت جمشید روبروی هتل سینا

پلاك ۶۱ تلفن ۴۴۸۱۱

گروه فرهنگی هدف

کلاس جدید فشرده مسابقه ورودی

مدرسه عالی حسابداری ورشته اقتصادی

دانشگاه ملی از ۱۰ تیرماه دایر میشود

نام‌نویسی هرروز صبح وعصر.

دبیرستان شماره ٤ خیابان شاه تلفن ٤٧٨٥٢

آموزشگاه زبان انگلیسی طاهری

کلاسهای جدید کنکور فشرده زبان

کلاسهای تجدیدی و تقویتی برای دانش آموزان دبیرستانها

کلاسهای مبتدی وتقویتی‌برای‌دانش‌آموزان دبستان ها و نوآموزان

کلاسهای زبان برای بزرك سالان شروع دهم تیرماه ثبت‌نام همه روزه‌صبح‌وعصر

نشانی: خیابان پهلوی چهارراه امیراکرم کوچه ماه تلفن ۴۲۳۱۵

گروه فرهنگی خوارزمی

برای کلیه کلاسهای تجدیدی و تقویتی تابستانی (دوره‌اول ودوم) که از صبح‌روز سه‌شنبه ۱۰ر۴۸ر شروع میشود ثبت‌نام مینماید.

داوطلبان جهت ثبت نام با ۲ قطعه عکس بواحدهای زیر مراجعه فرمایند:

۱- گروه فرهنگی خوارزمی دبیرستان مرجان - خیابان پهلوی نرسیده به چهارراه نخت جمشید تلفن ۶۱۳۹۹۴ (برای داوطلبان دوره دوم تجدیدی وتقویتی)

۲- گروه فرهنگی خوارزمی ساختمان مرکزی - خیابان سپاهرضا جنب سینما پلازا تلفن ۴۵۴۴۱ - ۴۰۸۳۳ (برای داوطلبان دوره اول تجدیدی و تقویتی)

۳- گروه فرهنگی خوارزمی شماره ۲- خیابان شاه‌آباداول‌بهارستان‌تلفن۳۳۸۶۳۳ (برای کلیه کلاسهای دور ۱و اول ودوم)

۴- گروه فرهنگی خوارزمی شماره ۳- خیابان تهران‌نو (برای کلیه‌کلاسهای‌دوره اول ودوم) تلفن ۷۹۰۰۷۶

۵- گروه فرهنگی خوارزمی شمیران- خیابان پهلوی نرسیده به پل تجریش تلفن ۸۳۴۲۹ (برای کلیه کلاسهای دوره اول ودوم)

زدوخوردهای خونین هواداران آیت‌الله حکیم

بیروت -خبرگزاری فرانسه - رویتر - عده زیادی از مردم عراق در شهر های دیوانیه ، ناصریه و بصره «در جنوب عراق» بتظاهرات خونینی علیه دولت وبه نفع آیت‌اله حکیم رهبر شیعیان و مهدی حکیم فرزند او دست زدند .

روزنامه الحیات چاپ‌بیروت‌ضمن انتشار این خبر از قول منابع‌مطلع نوشته است که در جریان این تظاهرات عده زیادی از تظاهر کنندگان و سربازان دولتی کشته شده‌اند .

مهدی الحکیم که از جریان «اعترافات تلویزیونی» از وی‌بعنوان همکار جاسوسان «سیا»نام‌برده‌شده اکنون از طرف‌مامورین عراقی‌تحت تعقیب قرار گرفته ولی هنوز پلیس عراق موفق به بازداشت او نشده است .بدستور رهبران عراق کلیه اموال منقول و غیر منقول او توقیف شده است. الحیات اضافه کرده است .که براثر وخامت اوضاع در جنوب عراق احمد حسن‌البکررئیس جمهوری آن کشور ازآیت‌اله‌حکیم دعوت کرده است که باوی‌ملاقات کند ولی رهبر شیعیان تقاضای او را رد کرده‌است .

الحیات نوشته است که علمای کربلا یادداشتی بعنوان حسن‌البکر ارسال داشته ودر خواست کرده‌اند درباره علت بازداشت آیت‌اله حسن شیرازی یکی از رهبران شیعه توضیحاتی به آنها بدهد . علمای کربلا در نامه‌خود درخواست‌آزادی حسن شیرازی را کرده‌و نسبت به اتهامات وارده به فرزند آیت‌اله - الحکیم و حسن شیرازی که به جاسوسی به نفع سیا متهم شده‌اند بشدت اعتراض کرده‌اند .

• احضار

دادگاه‌امنیت بغداد به شکری صالح زکی که از سال ۱۹۶۳ ببعد چندین بار در کابینه های این کشور سمت وزارت داشت اخطار کرد که تا یکماه دیگر خود را به دادگاه معرفی کند وگرنه پس از انقضای این مدت غیابا محاکمه خواهد شد .

از طرف دیگر سرگرد «مامون ابوعوض» عضوشورای‌انقلاب‌سودان دریك‌مصاحبه اختصاصی به‌خبرنگار روزنامه الثوره گفته است کلیه شخصیت های سودانی که وزیران سابق عراق در «اعترافات‌تلویزیونی» خود از آنها بعنوان عامل «سیا» نام‌برده‌اند دستگیرشده‌اند .

سرگرد مامون که در راس یك هیئت سودانی به بغداد آمده بودافزود که‌پس‌ازتحقیقات مقدماتی بازداشت‌شدگان تحت‌محاکمه قرار خواهند گرفت.

• عکس جعلی است

مجله هفتگی الحوادث چاپ‌لبنان که طرفدار مصر است ضمن‌مقاله‌ای بقلم یکی از منسوبین عبدالسلام عارف رئیس جمهوری سابق عراق اتهاماتی را که ازطرف دولت عراق بوی وارد شده رد کرد. دولت‌عراق عبدالسلام عارف را به جاسوسی برای امریکا متهم کرده‌است .

یکی از دلایل دولت عراق برای جاسوس بودن عارف عکسی‌است که اورا در کنار همسر یك‌خلبان‌عراقی که به اسرائیل فرار کرد نشان می دهد . مجله الحوادث نوشته است عکس زن مزبور متعلق به همسر خلبان فراری نیست . بلکه عکس همسر وابسته‌بازرگانی چکسلواکی در بغداد است و دولت عراق حقایق را تحریف کرده است .

رئیس جمهوری گینه‌ضارب خود را بزمین کوبید

داکا- خبرگزاری فرانسه -رادیو کناکری اعلام داشت که پرزیدنت «سکوتوره» رئیس جمهوری این کشور هنگام بازدید رسمی رئیس جمهوری «زامبیا» از این کشور توسط مردی که چاقوئی بدست داشت موردحمله قرار گرفته است . حادثه هنگامی روی داده که «سکوتوره» با یك اتومبیل روباز همراه رئیس جمهوری از خیابانهای شهر می گذشت حمله کننده که کیتایتحان نام داردهنگامی که اتومبیل روسای‌جمهوری دو کشور که رئیس جمهوری سابق‌غنانیز درآن قرار داشته به‌آرامی از خیابان بزرگ می گذشت خودرابه‌سکوتوره‌رسانیده وبدون آنکه از چاقوی خود استفاده کند سیلی محکمی بصورت رئیس جمهوری گینه نواخته‌وفریادمیزند: ما انتقام مردگان خودرا بازخواهیم گرفت گفته میشوددراین موقع رئیس جمهوری از اتومبیل پیاده میشود و شخصا با ضارب گلاویز میشود واو را بزمین میکوبد .پس از آن مردم ضارب را دستگیر میکنند وتحویل پلیس میدهند. ضارب عضو یك گروه تروریستی ۵۰۰ نفری است که علیه سکوتوره فعالیت میکنند.

ولیعهد انگلیس دخترهای انگلیسی را ترجیح میدهد

لندن- رویتر - پرنس چارلز ولیعهد انگلیس در یك‌مصاحبه تلویزیونی وقتی در باره همسر آینده‌اش از او سئوال شد گفت: ممکن است یك پرنسس خارجی برای همسری من‌خوب باشد اما یك دختر انگلیسی بیشتر مطابق ذوق و میل من است. وی گفت انتخاب همسر کار بسیار دشواری است،زیرا وقتی آدمی در موقعیت من زن بگیرد باید این فکر را بکند که ممکن است وی روزی ملکه انگلستان شود.

وی گفت ازدواج کردن بایك پرنسس یایك عضو خانواده سلطنتی این حسن را دارد که او میداند چه اتفاقی خواهد افتاد . مشکل من دراین‌است که یك دخترانگلیسی وشاید اهل ویلز را ترجیح میدهم .

«پرنس چارلز» اکنون ۲۰ ساله است و تنها پرنسس‌هائی که در انگلیس در اطراف او هستند اعضاء خانواده خودش هستند و در اروپا نیز پرنسسی که سن او مناسب چارلزباشد بنظر نمیرسد.

قانونا پرنس چارلز حق دارد باهرکس که عضو کلیسای انگلیس باشد ازدواج کند.

• سکته کرد

نیویورك-جولوتی قهرمان سابق بوکس در سنگین‌وزن دوچار حمله قلبی‌شدوبیدرنك به‌بیمارستان انتقال یافت . «جولوتی» اکنون ۵۵سال دارد و طبق اعلامیه بیمارستان عجالتا خطری متوجه‌اونیست.

درخواست عفو

نیویورك - ارتور گلدبرك رئیس سابق هیئت نمایندگی امریکادرسازمان ملل متحد ازفرماندار کالیفرنیادرخواست کرد که « سرحان بشاره سرحان» قاتل رابرت کندی رامورد عفو قراردهد .

گلدبرك که سابقا عضو دیوان‌عالی کشور امریکا بود درنامه‌خودبه‌فرماندار کالیفرنیا نوشته است اعدام یك انسان بخاطر قتل انسان‌دیگر یك اقدام وحشیانه است.

لائوس بعد از ویتنام

متحدین‌آمریکادر جنك‌ویتنام با خروج سربازان امریکائی از این منطقه و تمایل روز افزون واشنگتن به اجتناب از ایجاد ویتنام‌های‌جدید زمستان‌سیاسی سختی را برای خود پیش‌بینی میکنند . اما لائوس که سالها خودویتنامی در مقیاس کوچکتر بوده در آغاز تابستانی خشك باین زمستان سیاسی قدم نهاده است .

افرادپاتت‌لائو و سربازان‌ویتنام شمالی ، جنگی را که باید سنك بنای سرنوشت آینده لائوس را بگذارد آغاز کرده‌اند . ودر اولین‌برخوردبزرك میان نفرات ویتنام شمالی و پاتت لائو با ارتش «وین‌تیان» ، واحد های نظامی «حکومت مرکزی» بکلی متلاشی شده‌اند .

مسئله‌اینست که ارتش‌دولتی لائوس و چریکهای وفادار به نخست وزیر سابقا بیطرفش پرنس‌فوما در موقعیتی هستند که این اولین شکست نشانه شکستهای بزرگتر آنها در جنك های‌آینده‌است . اوضاع لائوس بعد از شکست امریکا درویتنام بصورتی است که هر نبرد پیروزی تازه‌ای برای پاتت‌لائو ونفرات ویتنام شمالی خواهد بود . ارتش حکومت وین‌تیان که تاهمین اواخر ایالات جنوبی و دو پایتخت «لوانك‌پرابانك» و وین‌تیان را زیر کنترل‌داشت وحتی‌با کمك نیرو های‌امریکائی در ایالات شمالی تحت کنترل کمونیستها به عملیات نظامی موفقیت‌آمیز دست میزد اکنون خسته‌تر و از جهت سازمانی ناچیزتر و بی اثرتر از آنست که بتواند حتی از پایتخت و حیاتی‌ترین مواضع حکومت وین‌تیان دفاع کند، پاتت‌لائوو نفرات ویتنام شمالی بخصوص بعد از پیروزی نظامی اخیر در چنان موقعیتی هستند که قادرندبا یك ضربه رژیم‌وین‌تیان را سرنگون کنند و با یك جهش سراسر لائوس را به تصرف خود درآورند تنها ملاحظات سیاسی و عواقب خطیر چنان‌ضربه‌ای است که‌درحال‌حاضر کمونیستها را از توسل بآن مانع میشوند.

بسیاری‌ازورزیده‌ترین واحد های‌نظامی لائوسی که امیدبزرك حکومت مرکزی برای مقابله با کمونیستها بودند در جنك های اخیر متلاشی شده‌اند ، برخی از حساس‌ترین پایگاه های دولتی‌بچنك کمونیستها افتاده‌و بیست فرودگاه در مناطق پشت خط‌جبهه که برای انجام‌عملیات نظامی علیه پاتت‌لائو مورد استفاده قرار میگرفت بتصرف آنهادرآمده است . ارتش‌لائوس وپاتت‌لائو و نفرات‌ویتنام‌شمالی تاکتیکهای نظامی خود را با یکدیگرعوض کرده‌اند .پاتت‌لائو بیش از پیش به جنگهای منظم دست میزند و ارتش لائوس تنهابه‌عملیات چریکی میپردازد. از باران که انتقالات نظامی کمونیستها را محدود میکرد امسال خبری نیست و قبایلی که تاکنون از دولت حمایت‌می‌کردند بآن پشت کرده‌اند .

کمونیستها راه ایالات جنوبی را به پایتخت قطع کرده‌اند و نصایح و تشویق‌های امریکائیها نتوانسته سربازان دولتی رااز ترك‌بسیاری از مواضع خودقبل از حمله پاتت‌لائو مانع شود با اینحال کمونیستها لااقل درحال حاضربرای‌تسخیر سراسرلائوس باعملیات نظامی برنامه‌ای‌ندارند آنها چشم خود را به تحولات ویتنام دوخته‌اند و مشاهده‌می‌کنند که‌چگونه پایه‌های حکومت سایگون در کنفرانس پاریس ، مذاکرات «میدوی» و سخنان رهبران امریکا فرومیریزند ، خستگی مفرط امریکا ازدرگیری های‌نظامی درآسیا چیزی‌نیست که‌توجه کمونیستهای لائوس‌را جلب نکند ، کمونیستهای‌لائوس میخواهند بلافاصله بعد از حل مسئله ویتنام ، سرنوشت‌لائوس نیز تعیین شود و همانطور که درویتنام ویت‌کنك میرود تا قدرت حکومتی را بدست گیرد در لائوس نیز کنفرانس صلح‌با توجه به قدرت متفوق پاتت‌لائو حکومت را بآن بسپارد .

جعفر مدنی

تلویزیون
بلر
جام جهان نما

آسانسور
اوتیس
علامت اطمینان ونشانه
آخرین پیشرفتهای صنعتی
برای تهیه پروژه ونصب فوری
بامهندسین مجرب مامشاوره فرمائید
شرکت شعله خاور
خیابان تخت جمشید - چهارراه بهار - تلفن ۴۵-۷۵۶۱۴۱

سندی دنیس
برنده جایزه اسکار
در فیلم رنگی
پلکان عوض
'UP THE DOWN STAIRCASE'
محصول برادران وارنرسون‌آرتز
پخش از کمپانی متروگلدوین‌مایر

رادیاتور راد
پاك کننده لوله های رادیاتور
تلفن ۶۱۱۷۸۱

کف پوش پلاستیکی بضخامت ۴ میلیمتر
متر مربع ۱۵ تومان
چهل متری کریم خان چهارراه خردمند شماره ۱۰
۶۲۹۹۹۶

بزودی
فیلمی مهیج غیر از آنچه تاکنون دیده‌اید داستانی‌تکان دهنده از زندگی‌پرماجرای دخترانی که در یك مدرسه شبانه روزی و دردام‌شیطانی وحشی گرفتار شدند

مارك دامون ، لئورابراون و مایکل رنی
در فیلم رنگی
دختران و شیطان
اوپکار
رنگی
باشرکت: آشا پارك
منوچ کمار . پران

برنامه آینده
شهر فرنگ
عباس آباد - پل خیابان تلویزیون- تلفن ۶۲۷۶۲۸
یك عروس جوان ، یك‌داماد بی‌تجربه و ... یك شب‌زفاف لطیف ، خنده‌آور و پرماجرا

هیلی‌میلز در فیلم رنگی
همسران جوان
باشرکت : جان‌میلز
هایول‌بنت - مارجوری رودز
موزیك از: پل‌مك‌کارتنی
(از گروه بیتل‌ها)
محصول برادران وارنر. سون‌آرتز

بزودی در بزرگترین سینماهای پایتخت
سوگند سکوت

از صبح پنجشنبه ۱۲ تیرماه فقط در
سینما دیاموند
بهترین فیلم سال ۱۹۶۸
OLIVER
اولیور
(اقتباس از داستان اولیورتویست
اثر نویسنده بزرگ انگلیسی چارلزدیکنز)
رنگی ۷۰ میلیمتری باصدای‌استریوفونیك ۶باندی
برنده ۶ جایزه اسکار ۱۹۶۸
از جمله بهترین فیلم و بهترین کارگردانی سال کارول‌رید
باشرکت :
رون‌مودی - الیوررید - هری‌سیکامب - شانی‌والیس
و ... مارك‌لستر (کودك فرشته‌صورت درنقش‌اولیور)
محصول پرافتخار کمپانی کلمبیا
سئانسها ۱۱ صبح ۳٫۳۰ -۶٫۳۰- ۹٫۳۰ بعداز ظهر
گیشه سینما همه روزه برای رزرو بلیط آماده‌است

فقط ۳
روز دیگر فرصت دارید
تا با افتتاح حساب پس انداز (تأمین مسکن) در
بانك اعتبارات تعاونی توزیع
از ۱۵ خانه مُدرن
باقساط ده ساله بدون بهره
استفاده فرمائید
برندگان خانه میتوانند صد برابر حداقل موجودی خودخانه انتخاب کنند
بشرط آنکه قیمت خانه از یکمیلیون و پانصد هزار ریال تجاوز نکند .
برندگان خانه میتوانند با دریافت بیست درصد قیمت خانه جایزه خود را نقدا دریافت نمایند

صادرکنندگان محترم
کیسه‌های آرمه
برای
مغز بادام- پسته- کتیرا-
زیره - کنجاله مرغوبتر
وباصرفه است
آرمه ARMEH
شرکت سهامی جهان چیت کارخانجات آرمه خیابان (بهجت‌آباد) تلفن ۴۴۸۶

شرکت سهامی پخش لینولئوم ایران
نماینده انحصاری
DLW
لینولئوم
مطمئن‌ترین وزیباترین کف پوش جهان

قابل توجه خانمها و دخترخانمها
فروش تابستانی لیدی مارلن باقیمتهای کاملاً استثنائی
ازشنبه ۷ تیرماه شروع وبمدت یکهفته ادامه خواهد داشت
شما خانم و دخترخانم عزیز! مطمئناً از دیدن کلکسیون تابستانی لیدی مارلن وژوتین
کرست وسینه بند ایده آل خود را پیدا خواهید کرد
ساعت کار در مدت فروش فوق العاده از ۹ صبح تا ۸ یکسره میباشد
خیابان شاه - یاسار مستوفی زاده لیدی مارلن ۶۱۳۸۵۱

خبرهای روز

عزیمت شاهنشاه وشهبانو به‌شمال

شاهنشاه آریامهر و علیاحضرت شهبانو ساعت ده و ربع صبح امروز طبق معمول همه‌ساله برای استراحت باهواپیما به صفحات شمال‌وسواحل خزر عزیمت فرمودند.

والاحضرت شاهدخت فرحناز و والاحضرت شاهپور علیرضا دراین سفر همراه اعلیحضرتین هستند.

پایان ماموریت عباس آرام

مدت ماموریت آقای عباس آرام سفیر ایران دربریتانیا پایان یافتو ایشان قریبا به تهران بازمیگردد. بمناسبت پایان ماموریت آقای آرام روز پنجشنبه‌ازطرف «مایکل‌استوارت» وزیر خارجه بریتانیا ضیافتی به‌ناهار بافتخار وی برپا گردید و جمعه شب نیز از طرف سفارت ایران ضیافت عصرانه‌ای برای تودیع با آقای آرام برپا گردید.

درکریدورهای وزارت خارجه گفته میشود مطالعات وزیر خارجه برای تعیین سفیر جدید ایران در لندن پایان یافته و گفته میشود آقای‌امیر خسرو افشار قائم‌مقام و معاون کل وزارت‌خارجه برای این پست در نظر گرفته شده است. این خبر هنوز از طرف‌مقامات رسمی‌وزارت خارجه‌تائید نگردیده است.

بازگشت وزیرپست‌وتلگراف

آقای مهندس ستوده وزیر پست و تلگراف که بدعوت دولتین آلمان و رومانی به اروپا سفر کرده بودبه تهران بازگشت.

سفیر اسبق امریکا درتهران، درگذشت

ادوارد ولز سفیر اسبق ایالات متحده‌در ایران پنجشنبه‌شب گذشته دراثر سکته قلبی در نیویورک درگذشت.

ولز چهارسال قبل در اثر بیماری از خدمت در وزارت خارجه ایالات متحده کناره‌گیری کرده بود وی بین‌سالهای ۱۹۵۵ تا ۱۹۵۸ درایران بود.

تلگرام حضرت آیةالله‌خلخالی

چون در شماره گذشته، درمتن تلگرام حضرت آیت‌الله خلخالی چند اشتباه چاپی روی داده بود، متن تلگرام مجددا چاپ میشود.

نجف ـ حضرت آیت‌الله زعیم ـ الدین‌الاکبرالسید محسن الحکیم دامت برکاته.

ضمن عرض‌سلام از حوادث‌جاریه‌ای که موجبات ناراحتی خاطر مقدس عالی را فراهم گشته قاطبه مسلمین مخصوصا جامعه روحانیت بی‌نهایت متاثرو ازخداوندمتعال جلت‌العظمته حسن ختام و رفع هرگونه سوء را مسئلت مینماید والسلام علیکم و رحمت‌الله برکاته.

حاجی سید ابراهیم خلخالی

یک‌ایرانی در بغداد کشته شد

اخیرا شخصی‌بنام «حسین محسنی» فرزنداحمدتبعه‌ایران‌دارنده‌شناسنامه ۵۴۷۴ صادره اصفهان در مقابل عمارت استانداری نداد توسط شخصی‌باشلیک ۴ گلوله به قتل رسیده‌است در تعقیب جریان فوق از طرف سرکنسولگری شاهنشاهی ایران در بغداد یادداشتی در زمینه دستگیری و تعقیب قاتل تهیه وبه مقامات عراقی تسلیم شده‌است.

تهران گرمتر میشود

امروز درجه حرارت هوای تهران به ۳۷٫۵ بالای صفر درجه رسید. هواشناسی اعلام کرد که افزایش درجه حرارت هواتافردا ادامه داشته وحداکثر درجه حرارت تهران به ۳۹ درجه خواهدرسید.

اداره پیش‌بینی هواشناسی اطلاع داد که احتمال داده میشود درجه حرارت تهران تاهفتاد و دوساعت دیگرپائین آید وبهمین‌لحاظ کاهش درجه حرارت تاپنج درجه پیش‌بینی میشود.

رئیس انجمن شهر بازگشت

آقای حسین فرهودی رئیس انجمن شهر تهران و ابوالقاسم تفضلی‌نائب رئیس انجمن و بزرگر معاون اداری ومالی شهرداری که برای شرکت‌در کنگره اتحادیه شهرداریها به اروپا رفته بودند به تهران بازگشتند.

اسفالت جاده فیروزکوه

راه تهران فیروزکوه برای‌حرکت کامیون ها و راه هراز برای عبور اتومبیل های سواری درنظر گرفته شده و ماموران امسال راه فیروزکوه را تعریض و با ریختن قشری اسفالت برای‌حرکت کامیون ها آماده خواهند کرد.

پیش بینی هوا

هوای استانهای سیستان و بلوچستان قسمتی ابری گاهی همراه‌بارگبارخفیف و پراکنده در نواحی کوهستانی، هوای استانهای‌آذربایجان وشهرستان های‌شمالی استان خراسان‌صاف گاهی قسمتی ابری، تهران و بقیه نقاط صاف گاهی غبارآلود پیش‌بینی میشود ضمنا هوای نواحی‌شمال غربی، جنوب‌غربی و تهران امروز ۱ تا ۲ درجه گرمتر میشود.

والاحضرت ولیعهد در اردوی پیشاهنگی بسر میبرند

والاحضرت همایون رضاپهلوی، ولیعهد روز پنجشنبه برای‌شرکت دراردوی‌دهروزه‌شیربچگان پیشاهنگ به‌بابل عزیمت کردند.

والاحضرت هفته گذشته، طی مراسمی که در پیشگاه‌اعلیحضرتین برگزارگردیدبه‌کسوت‌شیربچگان پیشاهنگان‌ایران‌درآمدند.

اردوی شیربچگان با شرکت والاحضرت ونزدیک‌به بیست تن‌از همکلاسان والاحضرت در کاخ اختصاصی‌دربابل از دیروز تشکیل شد ووالاحضرت به آموختن رموز وفنون‌و تعلیمات دیگر پیشاهنگی خواهند پرداخت.

والاحضرت روز پنجشنبه هنگام ورود به‌بابل، مورد استقبال‌فرماندار روسای ادارات دولتی و شخصیت های محلی قرارگرفتند.

جشن فارغ التحصیلی دانشگاه مشهد

عصر روزپنجشنبه‌با پیام‌والاحضرت شاهدخت شهناز پهلوی ریاست عالیه هیئت امنای دانشگاه مشهد جشن فارغ‌التحصیلی‌دانشجویان این‌دانشگاه برگزار شد.

والاحضرت دراین پیام که‌بوسیله استاندار خراسان خوانده شد جشن پایان سال تحصیلی دانشگاه مشهد را به فارغ‌التحصیلان آن تبریک گفتند و اظهار امیدواری کردند که فارغ‌التحصیلان دانشگاه بافداکاری و شایستگی خویش در پیشبرد هدفهای انقلاب شاه و مردم خواهند کوشید.

وزیر خارجه، نشان هلال پاکستان گرفت

رادیو کراچی ـ عصر پنجشنبه حضرت برزیدنت یحیی خان در مراسمی که در کاخ ریاست جمهوری درراولپندی برگزار شد نشان «هلال» عالیترین‌نشان‌پاکستان رابه آقای‌اردشیر زاهدی وزیر خارجه ایران اعطا کرد.

وزیر دارائی به وین‌میرود

وزیر دارائی در راس هیئتی هفته آینده به وین عزیمت‌خواهدکردتا در کنفرانس وزرای‌نفت و دارائی کشور های عضو اوپک شرکت نماید

این‌جلسه بخاطر آنکه‌پس ازسمینار نفت اوپک تشکیل میگردد حائزاهمیت زیادی است.

قانون مالیات بردرآمد

بقیه از صفحه اول

آخرین بررسی این لایحه هفته گذشته در حضور آقای جمشید آموزگار وزیردارائی‌بعمل‌امدوقرار شد مواد تدوینی‌مجدداموردبررسی قرار گیرد، و تا آنجائیکه میشود موضوعات را در مواد اصلاحیه گنجانیده، یا از طریق دستور ـ العمل ها و آئین نامه‌ها روشن ساخت ضمنا قسمتهائی از لایحه را حذف نموده یا در مواد دیگر ادغام کرد.

بهمین جهت مواد لایحه تقدیمی کمتر از مواد طرحی است که بنظر وزیر دارائی رسیده است.

● مشکل اجرائی

در اصلاحیه نوی‌مشکلات‌اجرائی لایحه درسال ۱۳۴۶ و ۱۳۴۷ مورد نظر قرار گرفته‌وهمچنین‌اعتراضات و پیشنهادات راجع بامور بازرگانی و صنعتی و اصناف نیز در کمیسیون های متعدد بررسی شده و لایحه اصلاحیه‌درحقیقت نتیجه این‌بررسی ها و تجربه خود وزارت دارائی در طول دوسال گذشته است.

گزارش خبرنگارماحاکی است که اصلاحیه فوق بیشتر مربوط به فصول زیر است: فصل منابع مالیات بردرآمد که شامل بخش های حقوقی، کشاورزی، املاک بهره، درامد اتفاقی، مشاغل و اشخاص خصوصی می‌باشد.

درهریک از این بخشها‌مشمولین و مودیان مربوطه نظراتی دارند ووزارت دارائی نیز عملا تجربیاتی بدست آورده که موجب اصلاحیه تقدیمی خواهد بود.

معافیت مالیاتی، قرائن‌وضرائب مالیاتی، هزینه های قابل قبول و استهلاک محاسبات مالیاتی، جرائم و زیان دیر کرد نیز فصول دیگر قانون مالیات مستقیم است که اصلاحیه مزبور مشمول آنها نیز میباشد. فصول دیگری که‌درقانون وجود دارد مالیات بر ارث، حق تمبر، اراضی بایر، نیز باب‌خاصی برای خود در قانون دارند که‌ممکن است اصلاحیه تقدیمی از این موضوعات هم موادی داشته باشد

اصلاحیه قانون مالیات تقریبا آماده تقدیم میباشد، مگر آنکه تجدید نظر جدیدی لازم بنظرآید.

کنکور دوره‌شبانه‌دانشگاهها و مدارس عالی

بعدازظهر امروز کارت داوطلبان امتحان زبان خارجه‌برای مسافرت وتحصیل درکشور های خارج‌توزیع میگردد.

امتحان این‌دسته از داوطلبان ساعت‌پنج‌بعدازظهر فردا در دانشگاه صنعتی آریامهر برگزار میشود.

امروز فرصت‌برای ثبت نام‌داوطلبان شرکت در کنکور دانشگاه‌صنعتی آریامهر خاتمه می پذیرد وتاکنون متجاوز از هفت‌هزار تقاضااز دیپلمه های ریاضی‌بدانشگاه‌صنعتی‌آریامهر برای‌شرکت در کنکور رسیده‌است واحتمال دارد که‌این تعداد ازهشت هزار نیز تجاوز کند.

روز های پنجشنبه و جمعه ـ آینده کارت ورودی داوطلبان در محل‌دانشگاه‌صنعتی‌آریامهر توزیع میگردد‌وهنگام توزیع کارت محل امتحان داوطلبان نیز تعیین میشود.

کنکور دانشگاه صنعتی آریامهر روزشنبه آینده می‌باشد واز بین داوطلبان ۴۸۰ نفربرای تحصیل‌در سال اول این‌دانشگاه انتخاب‌خواهد شد.

● کنکور کلاسهای شبانه

دانشگاه ها و مدارس عالی که دارای کلاس های شبانه هستنداز اواخر خرداد ماه واوائل شهریور ماه کنکورخودرا برگزار می کنند وبرای دوره های شبانه خوددانشجو می‌پذیرند. کنکور کلاسهای شبانه هنرسرایعالی در روز های ۲۶تا ۲۸ مرداد ماه خواهدبود.

آقای دکتر هنربخش امروزبه خبرنگار ماگفت این مدرسه عالی ۵۰۰ نفربرای دوره های شبانه‌ازبین دختران‌وپسران‌دیپلمه‌طبیعی، ریاضی و هنرستانی دانشجو خواهدپذیرفت کارت ورودی داوطلبان شرکت در کنکور هنرسرایعالی ساعت های ۸تا۱۲ روز های پنجشنبه ۲۳ مرداد برای گروه ریاضی جمعه ۲۴ مرداد برای گروه هنرستانی و شنبه ۲۵ مرداد برای گروه طبیعی توزیع میشود.

اولین‌امتحان روز یکشنبه ۲۶ مرداد ماه‌برای‌گروه ریاضی است ومواد امتحانی‌فقط مسئله فیزیک شیمی‌وریاضی‌است.

روز بیست، هفتم گروه‌هنرستانی و روزبیست، هشتم گروه طبیعی امتحان میدهند.

● ۳۰۰ دانشجو

دانشگاه تهران‌اوائل شهریورماه برای کلاس های شبانه خود بیشتر از سیصد دانشجو می پذیرد.

● کنکورمدرسه‌عالی‌بازرگانی

آقای دکترجهانگیر صوفی‌رئیس مدرسه عالی‌بازرگانی‌گفت باتوافق باسایر دانشگاه ها و مدارس عالی کنکور کلاس های شبانه این دانشکده در هفته اول شهریورماه انجام میشود تا با کنکور سایر دانشکده ها برخورد نداشته‌باشد وی‌افزود یکصد دانشجوبرای دوره لیسانس کلاس های شبانه خواهیم پذیرفت.

● دانشگاه ملی

دانشگاه ملی‌امسال برای کلاس های شبانه کنکور جداگانه‌نخواهد داشت و از داوطلبان کنکور کلاس های روز برای کلاس های شب نیز دانشجو پذیرفته می شود. آقای فاضل رئیس اداره آموزش دانشگاه ملی به خبرنگار ما گفت چون‌ازنظر دوره، استاد و برنامه کلاس های شبانه و روز دانشگاه ملی هیچگونه تغییری ندارد‌وبرای دو دوره شبانه وروزانه، هم‌دانشجو گرفته میشودو‌آنگاه با توافق دانشجویان‌برای دوره های روزانه وشبانه دانشجوانتخاب میگردد.

پریچهر گرگین پورفشنانی‌دختر نابینائی که‌در کنکور رشته ادبی شرکت‌داشت وبوسیله منشی‌امتحان‌داد.

این‌دختر از یازده سالگی نابیناشده ودوره‌دبستان‌و دبیرستان را شش‌ساله به پایان رسانیده وشانس‌فراوانی نیز برای قبولی‌در کنکور دارد.

داوطلبان استخدام در ادارات دولتی

باید به ۲۰۰ سئوال تستی‌کنکور پاسخ دهند

در کنکور استخدامی کارمندان دیپلمه دولت که در حدود بیستم مرداد ماه امسال انجام‌میگیرددروس کلاسیک گنجانیده نشده‌و فقطمواد عمومی وادبیات فارسی از شرکت‌کنندگان امتحان میشود.

خبرنگار ما اضافه می کند که داوطلبان دیپلمه که تاپانزدهم تیر ماه تقاضای خود را جهت استخدام در سازمانهای دولتی به سازمان‌امور اداری و استخدامی کشور ارسال دارند میتوانند درکنکور امسال که فقط یکبار در روز بیستم مرداد ماه آینده در تهران و مراکز استانها انجام میشود شرکت نمایند.

خبرنگار ما میافزاید بنابه‌تصمیم سازمان امور اداری از داوطلبان دیپلمه بدروس فیزیک وسیمی وزبان خارجه امتحان نخواهد شد.

به داوطلبان استخدام یک‌تست ۲۰۰ سئوالی‌داده‌میشود که بوسیله آن‌استعداد، اطلاعات عمومی‌متقاضی مورد ارزیابی قرار میگیرد.

خبرنگارما گزارش می دهد‌تعداد استخدام در دستگاههای دولتی‌برای سال جاری۱۲هزار دیپلمه پیش‌بینی شده‌است که بیش از نصف تعداد مزبور در وزارت آموزش و پرورش بکار خواهند پرداخت و کلیه متقاضیان بایستی فرم مخصوصی‌را که سازمان امور اداری دراختیار آنان قرار میدهد پر کرده وهمراه‌با عکس وپاکت اضافی تا ۱۵ تیر ماه با پست سفارشی ارسال دارند.

۸۰ میلیون ریال

بدهی صاحبان خانه هـای کوی کن بخشوده شد

بنا به تصمیم سازمان مسکن بهره بدهی عقب افتاده سحصی که در گذشته خانه یا آپارتمان از بانک ساختمانی سابق خریداری کرده بودند بخشوده شد همچنین بهره آینده بدهی این افراد از ۶ درصد به ۴درصد کاهش یافت.

باین ترتیب سازمان‌مسکن‌ضمن توافقی که با مالکین آپارتمانها و خانه های کوی کن‌بعمل آورده، در حدود هشت میلیون تومان به آنها تخفیف داده است.

● اخطار

سازمان مسکن درسال گذشته به کلیه اشخاصی که از بابت دریافت وامهای مختلف از بانک ساختمانی و ساختمانهای خریداری از بانک مذ کور بدهی‌داشتند، اخطار کرده بود که بدهی معوقه خود را تاآخر اسفند ماه‌سال گذشته‌تسویه نمایند.

سازمان مسکن باین عده اعلام داشته بود در صورتی که در مدت مذکور اقدام به واریز بدهی خود ننمایند، از طریق عملیات اجرائی جهت‌وصول طلب خود اقدام‌خواهد کرد. فعلا باتوافقی که‌بین‌سازمان مسکن و بدهکاران کوی کن بعمل آمده است سازمان از عملیات اجرائی خودداری کرده و براساس این توافق آنچه تاکنون بدهکاران کوی کن‌بابت‌آپارتمانهای خوداین سازمان پرداخته‌اند، بحساب پیش قسط آنان منظور میشود.

سال ۲۰۰۰

سال ۲۰۰۰ نام کتاب پر ارزشی است که حاصل تحقیقات وپژوهشهای ۳۰ تن از دانشمندان معروف جهان است.

در این کتاب‌چگونگی وشکل دنیا در سال ۲۰۰۰میلادی یعنی ۳۱ سال بعد بطور کامل مجسم شده. ترسیم وضع جهان در سال۲۰۰۰ بهیچوجه تخیلی نیست بلکه‌با بررسی‌های دقیق علمی، دانشمندان توانسته‌اند شکل زندگی انسان و پیشرفتهای آنرا در زمینه‌های مختلف اجتماعی، اقتصادی، فنی وتکنیکی وسایر زمینه‌ها بطور دقیق و کامل ترسیم نمایند.

این کتاب توسط مترجم دانشمند آقای دکتر ضیاءقهاری از شماره فردا بطور مسلسل در اطلاعات بچاپ خواهد رسید.

منطقه‌بندی ومسیر شاهراهها و مترو تهران

طرح جامع شهر تهران که‌برای اجرا در ۲۵ سال آینده تنظیم شده هم‌اکنون در شورایعالی شهر سازی تحت بررسی است احتمالا از طریق شورایعالی تغییراتی در طرح مزبور داده خواهد شد ولی تا کنون خطوط اصلی‌طرح‌پیشنهادی مشخص شده است.

بموجب طرحی که تنظیم شده ست چهار نقطه انتهائی محدوده ۲۵ ساله تهران بشرح زیر است:

شمال ـ ارتفاعات دربند (دامنه توچال و حدنهائی محدوده‌پنجساله) جنوب ـ شهرری ـ شرق‌سرخه‌حصار غرب کاروانسرا سنگ.

در نقشه طرح جامع ۲۵ ساله تهران مناطق مسکونی، تراکم جمعیت مناطق تجارتی، عمده‌فروشی، کارخانجات، مراکز دولتی، مراکز آموزش، تفریحی و فضاهای باز، موسسات، شاهراههای داخل‌شهر ومسیر وسائل سریع‌السیر (مترو ـ ترن) با رنگهای مختلف مشخص شده است. (در نقشه‌ای که‌خبرنگار ما از روی نقشه اصلی تهیه کرده‌و در شماره امروز چاپ شده است چند منطقه حساس و مهم‌با نقطه‌چین وخطوط موازی‌نشان‌داده‌شده‌است.)

شاهراه‌ها:

در نقشه طرح جامع‌تهران پیش بینی‌های لازم برای‌احداث‌شاهراه‌ ـ های داخل شهر شده است باین ترتیب که یک شاهراه به موازات اتوبان کرج و در شمال آن از کاروانسراسنگ شروع شده وپس از تلاقی‌با شاخه‌فرعی اتوبان‌تهران‌ ـ کرج به جاده پهلوی وصل و از آنجا بطرف جاده قدیم‌شمیران‌پیش میرود و سپس تا شمال نارمک، تهران پارس امتدادیافته‌بطرف‌جنوب مشرق و سرخه‌حصار میرودوشاهراه دیگری از انتهای اتوبان تهران ـ کرج شروع شده از حدود جنوبی میدان شهیاد گذشته‌پس‌از تلاقی باجاده فرودگاه بطرف جنوب‌شرقی وحدود جاده خراسان پیش میرودو به شاهراه شرقی دیگری که از سرخه‌حصار شروع شده، تا مناطق صنعتی جنوب شرقی تهران پیش میرود.

یک شاهراه دیگر از شاهراه شمالی تهران منشعب‌شده‌تاشهرری امتداد میبابد. شاهراه دیگری از شاهراه جنوبی تهران شروع شده تاارتفاعات قوچک امتداد میبابد.

احداث شاهراهها طوری پیش‌بینی شده است که مراکز جمعیت را بصورت کمربندی دربر میگیرد.

مترو

در نقشه جامع برای وسیله سریع‌السیری که امکان داردمترو باشد یا ترن پیش بینی‌هائی شده است واز هم‌اکنون خطوط اصلی مسیر مترو مشخص گردیده‌است.

این مسیر بصورت کمر بندی تهران ۲۵ سال آینده‌را دربر گرفته است خطوط فرعی متروونیز‌ازمراکز جمعیت میگذرد. مسیر مترو از کاروانسراسنگ شروع و در شمال اتوبان فعلی و جنوب شاهراهی که پیش بینی شده بطرف شرق پیش میرود وتا سرخه حصارامتدادمیبابد شاخه‌دیگر مسیرمترواز‌کاروانسرا ـ سنگ شروع شده در جهت جنوب شرقی ودر امتداد شمال جاده قدیم کرج تاآخرین نقطه جنوب شرقی پیش میرود واز مناطق جنوبی‌تهران میگذرد مسیر مترو در شرق‌تهران نیز تاسرخه حصار امتداد میبابد.

خط مرکزی مترو ازمیدان‌تجریش بسمت جنوب کشیده شده و پس‌از عبور از مناطق نوسازی عباس آباد به‌مرکز شهر رسیده واز آنجا تا شهرری امتداد میبابد.

مناطق

در طرح جامع تمرکز موسسات مختلف تجارتی، صنعتی، آموزشی، تفریحی و فضاهای سبز مشخص شده است حدودی که‌درنقشه چاپ شده‌است با‌نقطه‌چین‌است‌مناطق‌صنعتی وتمرکز کارخانجات را نشان‌می‌دهد. خطوط‌افقی‌فضاهای‌بازوتفریحی تهران‌است خطوط چهارخانه‌مرکز تجارتی را نشان میدهد حدودی که درنقشه بارنگ سیاه مشخص شده مناطقی است که در آنجا اجازه ساختن اپارتمان و مرکز جمعیت داده نمیشود بلکه حدودی است که فقط محل‌های سکونت بشکل ویلا ساخته میشود.

شهرداری پولدار

خبرنگار ما گزارش میدهد: پیشنهاد مهمی در زمینه تحصیل ۲میلیارد تومان عایدات برای شهر تهران‌تحت بررسی مقامات مسئول قرار گرفته است.

یک مقام شورایعالی شهرسازی اعلام کرد که در تحصیل این‌عایدات هیچگونه تحمیلی بمردم شهرنخواهد شد و اصولا این عایدات مربوط‌به عوارض و مالیات نیست بلکه نوعی عمل بازرگانی است که شهرداری از طریق فروش‌یاو گاذاری اراضی وسیعی که طبق طرح جامع تهران دراختیار خواهد داشت ۲ میلیارد تومان‌عایدات جدید پیدا میکند و این رقم ۸برابر درآمد یکسال شهرداری تهران‌است.

بااجرای این طرح مهم که جزئیات آن بعلت تاثیر نامطلوبی که روی معاملات زمین خواهد گذاشت فاش نمیشود شهرداری تهران پولدارخواهد شد و طرحهای عمرانی را بسرعت میتواند بمورد اجرا بگذارد.

سازمان بهداشت جهانی اعلام خطر کرد:

جنوب عراق آلوده به‌حصبه است

● در مرز ایران و عراق اقدامات فوق العاده‌ای انجام شد

امروز وزارت بهداری اعلام‌کرد: حصبه «تیفوئید» در جنوب‌عراق سیوع یافته است‌و تعداد مبتلایان بخصوص در بصره، ناصریه، عماره‌و شعیبه هرلحظه رو به افزایش است وسازمان جهانی بهداشت، جنوب عراق رااز‌نظر بیماری حصبه. آلوده اعلام کرده است.

بدین جهت به دستور وزیر بهداری برای جلوگیری از هرگونه نفوذو رخنه بیماری مذکور به ایران، در مناطق هم مرزایران‌و عراق‌اقدامات احتیاطی فوق‌العاده‌ای انجام میشود.

● نگرانی ندارد

امروز مقامات وزارت بهداری اعلام کردند که باتوجه به‌تلقیح‌های عمومی قبلی و مصونیتی که در خوزستان‌درمورد بیماری حصبه‌وجود دارد، تاکنون هیچگونه مورد حصبه در مناطق جنوب‌عربی ایران‌مشاهده نشده است‌وهیچگونه خطری‌از نظر آلودگی نواحی مرزی‌ایران باعراق ونفوذ حصبه به ایران وجود ندارد. ولی با اینحال وبرای‌احتیاط کامل، اقدامات وسیع همه‌گیر شناسی در مناطق مرزی ایران‌و عراق به عمل می‌آید.

مقامات بهداشتی وزارت بهداری اضافه کردند: بلافاصله پس از اطلاع از شیوع حصبه در جنوب عراق، دستورات لازم به‌بهداری کل خوزستان داده شده است‌و اکنون ماموران‌بهداری در مناطق مرزی ایران‌وعراق به‌اقدامات فوق‌العاده‌ای اشتغال دارند.

بنا به تشخیص مقامات وزارت بهداری‌واکسیناسیون‌اهالی‌خوزستان وحتی اهالی بخشهاو روستاهای‌مرزی علیه حصبه‌ضرورت ندارد زیراوزارت بهداری در جریان سیل های عظیم خوزستان اقدامات بهداشتی وسیعی انجام داده است که موجب‌مصونیت کامل مردم‌مناطق‌جنوب غربی‌ایران در مورد بسیاری ازبیماریها‌و ازجمله مصونیت در برابر بیماری حصبه شده است.

هویت افسر ایرانی

که در آمریکا شهید شد

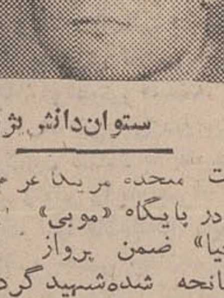

ستوان‌دانش پژوه

دیروز جنازه افسر شهید نیروی هوائی ایران‌که در اثرسقوط‌هواپیما اتفاق افتاده بود از امریکا به تهران رسید و به پزشکی قانونی تحویل شد و از آنجا طی‌تشریفات نظامی دفن گردید.

چند روز قبل خبر گزاریهای‌دنیا اطلاع دادند که یک افسر نیروی هوائی ایران‌در اثر سقوط هواپیما در پایگاه «موبی» ایالت جورجیا کشته شده است ولی از هویت او اطلاعی‌نداده بودندولی صبح امروز پس‌از رسیدن جنازه نیروی هوائی شاهنشاهی طی اطلاعیه رسمی هویت‌اورا اعلام نمود.

متن‌اطلاعیه

با کمال‌تاسف‌ستوان دوم‌خلبان‌قربان دانش‌پژوه که از چهارم مهرماه‌سال ۱۳۴۷ جهت تکمیل دوره خلبانی به‌ایالات متحده امریکا اعزام گردیده بود، در پایگاه «موبی» ایالت «جورجیا» ضمن پرواز تعلیماتی دچارسانحه شده‌وشهید گردیده‌است

جنازه شادروان دانش پژوه بعد از ظهر جمعه ششم تیر ماه جاری بوسیله‌هواپیما به‌تهران منتقل وبا تشریفات نظامی‌بخاک سپرده‌شد.

اتومبیلی بدریاچه سد کرج افتاد!

ساعت هفت و نیم شب گذشته یک اتومبیل‌سواری که با عده‌ای‌سرنشین از چالوس عازم کرج بود، بین «یات کلاب» و باشگاه نیروی دریائی شاهنشاهی ناگهان بدریاچه سد کرج سقوط کرد!

گزارش خبرنگار ما در کرج حاکیست: بلافاصله ماموین گروه نجات باشگاه قایقرانی نیروی‌دریائی شاهنشاهی در محل‌حادثه حاضرشدند و پس از تلاش‌زیاد کلیه‌سرنشینان اتومبیل را از غرق شدن نجات دادند و اتومبیل باعماق دریاچه رفت و هنوز اثری از آن بدست نیامده است.

اراضی دامنه البرز ملی اعلام شد

امروز طی اطلاعیه‌ای که از طرف وزارت منابع طبیعی انتشار یافت قسمتی از دامنه های البرز حدود دره های زرده‌بند تا خط‌ ـ الراس کن‌ـ سولقان که خط‌شمالی آن ۲۵ کیلومترطول دارد ملی‌اعلام شد. متن اطلاعیه وزارت منابع طبیعی‌به قرار زیراست:

متن‌اطلاعیه

وزارت منابع‌طبیعی‌باستنادنظریه ماموران مربوطه در اجرای‌ماده۵۶ قانون اصلاحی قانون حفاظت و بهره‌برداری از جنگلها و مراتع کشور، محدوده مشروح‌زیررا:

شمالا ـ بخط‌الراس‌ارتفاعات‌البرز کوه ـ توچال‌مشرف به تهران، بطول تقریبی ۲۵ کیلومتر (و در امتداد تقریبی شرقی ـ غربی)

شرق: به آب‌ریز های شرقی کوه‌های زرده‌بند که به‌جاده‌تهران ـ شمشک منتهی می‌شود. غربا به رودخانه سولقان ـ کن (از قریه سولقان تا برسد بمحل‌تلاقی جاده شوسه سولقان ـ کن)

جنوب: از غرب به شرق، طبق نقشه شماره ۱۱۲ ـ ث(سازمان نقشه‌برداری کل کشور)خط‌میزان ۱۴۰۰۰ ـ منتهی الیه حد شرقی باغات ورثه، حاج‌محمد دادور طاهری. حاج اقا بزرگ حاج دبیح‌الله ـ حاج عبدالحسین. سپس طبق نقشه ۱۱۱ ـ ث ـ جاده مجاور باغات ورثه حاج محمود ـ علامحسین بن‌گری ورثه شیخ جعفرو سپس‌در امتداد ابریزهائیکه ادامه انها به کل‌خانه (خط میزان ۱۴۷۰ و ماموره‌های جنگلک (خط میزان ۱۴۸۰) و پشت گاوداری هشر ختم می گردد، مجددا در امتداد خط میزان ۱۴۸۰ که بسمت‌جنوب‌ادامه دارد تابرسد بجاده‌ایکه به طرف شمال‌قلعه منتهی می گردد. آنگاه از محل مزبور بسمت شرق(مجاور قسمت شمالی‌باغ میر) درامتداد‌خط میزان ۱۴۹۰ نقشه شماره ۱۱۰ـ ث ومجدد در مسیر جاده‌ایکه به‌قلعه سرتپه زاده منتهی می گردد و سپس قلعه سرتپه‌زاده، پس از ان‌درامتداد جاده مذکور تا برسد به محل پل‌مجاور نهر ب ت محل تقاطع جاده ـ لرکان بالاودر مسیر جاده مذ کور که بسمت شمال‌ادامه دارد (در مجاور ضلع غربی باغات لور کان) ادامه ان‌درامتداد جاده لورکان بالاکه بسمت شرق‌میرود تابرسد به سیل کن (نقشه ۱۰۹ ـ ث) سپس مجاور آخرین آبریزهای غربی کارخانه کمبوت سازی حصارک (مجاور مسیل کن) دنباله آن دامنه آبریزها که منتهی میشود به‌یک ردیف درختکاری (مجاور ساختمانهای روستائی ـ دبستان ـ قبرستان ـحصارک کن) ودر امتداد جاده حصارک ـ مراد آباد ـ مجاور حد شمالی زمین بلوزچی ومسیر جاده مذکور (نقشه ۱۰۸ـث) تابرسد به مرداباد که از شمال باغات حقاری ـ مرادی‌و ساختمان های روستائی قریه مراد ابادعبورنموده‌وشمال‌باغ‌حاج حسین آقای پناهی و شرکاء تا برسد به نهرآب مجاور مسیل و سپس در امتداد ضلع عربی مسیل تابرسد به نهرآب که سمت شرق کشیده شده (بین خطوط میزان ۱۶۰۰تا ۱۶۱۰) و سپس طبق نقشه ۱۰۷ث ـ درمجاورت شمال‌اراضی قلعه سدی شده شرکت ملی نفت تا برسد به جاده قریه ده سید (نقشه ۱۱۵ ـ ث)، ودر مجاورت ضلع عربی باغات‌حاج رمضان، ابوالحسن ـ قاسم ـ باقر (خط میزان ۱۲۱۰) که بسمت شمال ادامه دارد و مجددا درمجاورت ضلع عربی باغات قریه فرح زاد و ادامه آن در مجاورت ضلع شرقی باغات و خانه های روستائی قریه فرح زاد که بسمت جنوب ادامه یافته (خط میزان ۱۶۵۰) تا برسد بجاده فرح راد که در شمال باغات وخانه های روستائی قریه فرح زاد قرار دارد (قسمتی روی خط میزان ۱۶۲۰) سپس دامنه آخرین آبریز های جنوبی که در قسمت شمال باغات مجاور امامزاده صالح میباشد تابرسد به مسیل وادامه ان (طبق نقشه ۱۱۶) حلقه چاههای قنات‌وفا مجاور جاده فرح زاد به مزارع باغ کهریزک (اراضی موسسه نهال) تابرسد به تقاطع جاده فرح زاد به سعادت‌آباد «که بسمت کوی مکانیز ادامه دارد» و قسمتی در شمال جاده مذکور یا خطوط‌منکسر تابرسد به استخر و یک ردیف درختکاری (طبق نقشه بین‌خطوط میزان ۱۶۶۰ـ۱۶۷۰) ومجددا‌برروی جاده مذکور تابرسد به تقاطع‌جاده معدن سنگ (نقشه ۱۱۷ـث) وامتداد جاده معدن سمت شمال موسسه گاوداری ومرغداری سعادت اباد آنگاه‌درامتداد جاده مجاور مرغداری ـ گاوداری که بطور انکسار از مجاور باغات وتاسیسات سعدت‌اباد عبور نموده تا برسد به پادگان نظامی اوین‌سپس‌در امتداد ضلع شمالی مجاور قسمت عربی ساختمانهو باغات درکه که در مجاورت اخرین ابریزهای عرب رودخانه درکه، که بطرف‌رودخانه مذکور جاری می کردد. طبق نقشه شماره ۱۴۳ ـث ومجددادر مجاورت دامنه آبریزهای درکه که برودخانه درکه سرازیر می شود ومجاور باغات درکه که‌بسمت‌جنوب امتداد دارد تابرسد به جاده‌در که و درامتداد جاده درکه (نقشه ۱۳۷ ـ ث) تامنتهی گردد به مجاور ابریز که ادامه ان مسیل را قطع می‌نماید وار مجاورت‌مسیل مزبور درامتداد دیوار امورشگاه حرفه‌ی کودکان ناسرگار که از زیر استخردفع افات عبور میکند تابرسد بدره «حرتودار» سپس‌در مجاور اراضی دره «خرتودار» در قسمت عربی اراضی قلعه بندی «ولنجک» که بسمت شمال امتداد دارد تا برسد به اخرین جاده حداتی شمالی ولنجک «بین‌خطوط میزان ۱۸۶۰ ـ ۱۸۵۰ طبق نقشه شماره ث ـ۱۴۴»درامتدادخط مستقیم فرضی تابرسد به‌نهر ـ با خط منکسر تابرسد به‌باغ شعدنی (خط‌میزان ۱۷۷) و در مجاورت باغ ملکی و باغ محلوحی و در مجاورت شمال محوطه خانه های دهقانی و قبرستان و قسمتی در شمال‌خیابان کورس واستخر (خط میزان۱۷۶۰نقشه‌شماره ث ـ۱۴۵) در امتدادخط مستقیم مجاورضلع‌شرقی باغ کورس واراضی (دیوار کشی وقطعه‌بندی شده)تابرسد بانتهای کوچه سعید و با خطوط منکسر سمت شمال تا برسد شمال‌استخر وپساب‌دارخانه‌تصفیه‌خانه سازمان‌آب تهران ودیوار کشیهاوهمچنین خط مستقیم بسمت شرق‌بین خطوط میزان ۱۷۶۰ـ۱۷۵۰‌و مجددا در مجاورت ضلع غربی وشمال باغ‌ود امتداد اخرین دیوار کشی وتقاطع آخر خیابان اسدآباد یا قائم مقامی ومجاوورت باغها و خانه های اسدآباد و سپس مجاور جاده و خاکریز و انتهای مسیل تپه های علیخان (خط میزان ۱۷۸۰ ـ نقشه شماره ۱۵۹۰ ـث) ومجددا در مجاورت جاده های فرعی وچاه های قنات اسدآباد و خاکریزهای عرب و شمال کاخ سعدآباد(خط میزان ۱۷۹۰) تا برسد به استخر کاخ سعدآباد وپس‌ازآن درمجاورت حد عربی آخرین باغات و خانه های دربند و پس‌قلعه (نقشه ۱۵۸ ـ ث) تابرسد بانتهای قریه پس‌قلعه وپس از آن در امتداد ضلع عربی باغات وخانه های دره پس‌قلعه‌دربند وخطوط منکسر در مجاورت‌اراضی مسطح‌قطعه بندی وديوار کشی‌شده و قبرستان ودره شمال کشک تا برسد به باغات گلاب دره و در مجاورت حد عربی باغات گلاب‌دره بسمت شمال تا منتهی الیه باغات مجاور گلاب دره مجددا درمجاورت حد شرقی اراضی مشجر گلاب‌دره تابرسد بخانه های منطقه «باغ پشت» واز باغ پشت تا برسدبمنطقه شمال قنات آبک طبق نقشه (در امتداد خط میزان۱۷۶۰بسمت‌شرق) تابرسد بجاده ودر امتداد جاده‌نقشه ۱۵۷ ـ ث تابرسد به نهر آبروسپس درجهت‌شمال به نقطه بین خط میزان ۱۸۴۰ ـ ۱۸۵۰ ودر امتدادخط مستقیم‌تابرسد به خط میزان ۱۸۳۰ وسپس بطور خطوط انحناتابرسد بر معدن سنگ«کلجرم»ودرامتدادشمال در مجاورت اراضی مشجر دره‌جنی وخطوط میزان ۱۷۵۰ و ۱۷۶۰ و مجددا درجهت شمال‌اراضی‌مسطح ومشجر و قبرستان حصارک و در امتداد خط میزان ۱۸۱۰ نقشه.

۱۵۶ ـ ث و شهر حاجی آباد تا برسد بباغ تیمسار غضنفری سپس در مجاورت باغ مزبور بسمت شمال و سپس درجهت شرق منتهی‌الیه حد شمالی باغات خانه های احداثی دره حصارک و مجددا در امتداد خط میزان ۱۸۶۰ تابرسد بدره‌انگلا و از مجاورت اطاقک کارگران در دره انگلا در جهت غربی باغ‌منظریه در امتداد خط میزان۱۸۶۰ تابرسد به نهر وقسمتی در امتداد جنوب ودرامتداد شهر تابرسد بخط‌میزان ۱۸۱۰ مجاور جاده منظریه و در امتداد جاده شمالی‌باغ‌منظریه بطور مایل سمت شرق تابرسد به‌مظهر قنات جمال‌آباد، مجددا در امتداد جاده تابرسد به قسمت عربی‌استخر جمال‌آباد و سپس طبق نقشه ۱۵۵ ـ ث با خط غیر مستقیم قسمتی در امتداد جاده و سپس‌بین خط میزان ۱۷۷۰ ـ ۱۷۸۰ و مجاور حد شمالی دیوار باغ تیمسارطاهری و پس از آن جاده مجاور استخر رضائی و مجاورت جاده مذکور در جهت شمال تابرسد بمظهر قنات رحمان آباد و مجددا درامتدادجاده مذ کور بسمت جنوب تا برسد به مجاورت استخر مذکور قسمتی در امتداد خط میزان ۱۷۷۰ در جهت شرق‌و مجددا در امتداد خط مایل تا برسد به‌نهرداز آباد و قسمتی‌در امتداد نهر درجهت شمال نقشه مذ کور که‌از محاورت باغات وخانه های مستحدثه‌عبور کرده تا برسد به جاده معدن سنگ و قسمتی در امتداد جاده و پس از آن درجهت جنوب تابرسد به‌رودخانه دایرشاه‌اباد و پس‌از قطع رودخانه‌درامتداد اخرین دامنه آبریزهای کوه شاه اباد و سپس جاده آسایشگاه‌شاه‌آبادو قسمتی در امتداد جاده شمالی اسایشگاه مسلولین شاه آبادنقشه ۱۵۴ ـث‌و ضلع شمالی و شرقی اسایشگاه زنان شاه‌آباد و پس از آن در مجاورت یک ردیف درختکاری و مجددا در مجاورت حد شرقی آسایشگاه مسلولین با حطوط منکسر تابرسد بباغ و بیمارستان مسلولین ارتش (نقشه ۱۵۰ ـث) و پس از آن در مجاورت قطعه زمین محصور و مشجر (طبق نقشه) در امتداد جنوب عربی، تا برسد مسیل کهنه‌دار آبادوقسمتی در جهت مسیل و پس از آن با خطوط منحنی فرضی درجهت شمال شرقی تابرسد به‌مجاورت ضلع غربی باغهای دایر احتسابیه (نقشه ۱۵۱ ـ ث) وسپس‌درمجاورت باغهای‌احتسابیه بسمت شمال تا برسد بمنتهی الیه، خط ۱۹۷۰ و سپس در جهت جنوب با خطوط منکسر در مجاورت ضلع شرقی اراضی زراعتی احتسابیه تا برسد بانتهای جاده ماشین روی احتسابیه و پس از آن در امتدادجاده مذکور در جهت شرق تابرسدبجاده من‌شادیه (طبق نقشه ۱۵۲ ـث) در مجاورت جاده من‌شادیه در جهت‌شمال واز غرب قلعه من‌شادیه عبور میکند تامنتهی الیه اراضی مزروعی وباغات قدیمی مجددا بسمت شرق با خطوط منکسر و منحنی در امتداد حدشمالی اراضی مزروعی شاه‌پسند وحدادیه تا برسد به مجاور ضلع شرقی باغ حدادیه و قریه حدادیه تلکاکاک و سپس در امتداد جنوب و غرب در مجاورت آبریزیهای غربی کوههای تنگه محمد تا برسد بمجاورت شمالی و قریه سوهانک واراضی مزروعی ـ سوهانک و باغات (نقشه شماره ۱۲۹ ـ ث) بسمت جنوب ادامه داشته تابرسد بجاده اسفالته تهران قوچک (نقشه ۱۲۶ ـث) وسپس‌قسمتی‌درامتداد جاده اسفالته‌تابرسدبه‌خانه‌هاو‌باغات‌شاه‌آباد (شمال جاده آسفالته مذکور) سپس در مجاورت ضلع غربی باغات واراضی مزروعی شادآباد در جهت شمالی و مجددا از منتهی‌الیه باغات‌درجهت جنوب تابرسد به جاده‌قوچک‌مجددا در ابتداء جاده اسفالته قوچک‌بسمت شرق (نقشه های ۱۲۷ ـ ث و۱۲۸ ـ ث) تابرسد به گردنه قوچک مجددا در امتداد جاده مذکور تا منتهی شود بدامنه آبریز های شرقی کوه های زرده بند که مشرف به‌رودخانه جاجرود میباشد. باستثنای مستثنیات قانونی جزو منابع ملی تشخیص و اعلام میدارد.

اینک برای جلوگیری ازتضییق حقوق احتمالی‌مدعیان مالکیت‌مراتب بموجب این آگهی باطلاع میرسد تاچنانچه اعتراضی نظرو تشخیص ماموران مربوطه داشته باشند از تاریخ انتشار این آگهی ظرف‌مدت یکماه اعتراض خود را به ضمیمه مدارک مثبته باداره کل منابع‌طبیعی ناحیه یک درنبش خیابان‌سهیل‌بلوار الیزابت دوم تسلیم نمایند

توضیح ۱ ـ نقشه های اشاره‌در متن آگهی باترسیم خطوط جهات اربعه محدود دراداره کل منابع طبیعی ناحیه یک موجوداست.

۲ ـ چون قسمتی از محدوده‌بالا بموجب آگهی های منتشره قبلا ملی تشخیص‌واعلام گردیده‌وموعد اعتراضات منقضی‌شده‌و از این‌جهت باعتراضات واصله مربوط به این قبیل رقبات ترتیب اثر داده‌نخواهد شد.

زن ریشدار در رفسنجان!

چند روزاست اهالی «رفسنجان» کرمان در باره زن عجیبی گفتگو میکنند که از «نی‌ریز» فارس به‌این شهر آمده وباریش بلندی که‌تمام صورتش راپوشانده اهالی‌را سخت به‌حیرت انداخته‌است.

این زن که اندامی درشت‌و چهره‌ای مردانه دارد، برای معالجه خودوفرزندش از «نی‌ریز»به‌رفسنجان آمده‌ورشد ریش های پرپشتش به حدی سریع‌است که هفته‌ای سه‌روز آنرا باتیغ می‌تراشد!

خبرنگار مادر رفسنجان که با این زن ریش‌دار، تماس گرفته‌و درباره وضع زندگی وواین که از چه هنگامی مو های صورتش رشد کرده گفتگوئی باوی نموده‌است گزارش داد: این زن عجیب «ایران جعفری» نام دارد و اهل‌وساکن «نی‌ریز» فارس‌است.

کازینو ساحلی شکوفه‌نو

افتتاح گردید

کازینو ساحلی شکوفه‌نو پریشب افتتاح گردید سالن این‌کازینو که با صرف مبلغی بیش از بیست میلیون ریال بااسلوب فنی‌ساخته شده و به بهترین وجهی تزئین یافته نظیرش را کمتر میتوان یافت. درمراسم افتتاح کازینو ساحلی شکوفه آقای کامران فیلسوفی فرماندار چالوس کازینو را افتتاح نمود و سپس از مدعوین که از تهران و چالوس ورشت ورامسر به کازینو آمده بودند پذیرائی گردید وکازینو شکوفه‌نو برنامه خودرا که شامل بهترین برنامه ایرانی وخارجی بود آغاز کرد. کازینو ساحلی شکوفه‌نو در ضمن در تمام شبانه روز دائر است و ظهرها نیز غذا دارد.

تشکیل کلوبهای تابستانی دبیرستانها

آزمایش تازه‌ای برای کشف مغزها و نابغه‌ها

رپورتاژ از: نوشیروان کیهانی‌زاده . عکسها : ازجمشید ابراهیم زاده

تابستان امسال دبیرستانهای دولتی تهران تعطیل نیست و صبحو عصر دایر است ،ولی شاگردان تابستانی ،همه شاگردان دبیرستان نیستند . اینها شاگردانی هستند که بهترین و سالمترین سرگرمی راه کسب هنر، علم و ادب، تشخیص داده‌اند . هریك ازآنها در رشته‌ای استعداد وذوق دارد وبدون اینکه تکلیفی داشته باشد وازمواخذه‌ای بخود بیمی راه بدهد از خانه خنك خویش برامی‌افتد،میان‌راه گرمارا تحمل میکند تا معلومات و تجربیات خویش رادر رشته مورد علاقه‌اش تکمیل کند.

این شاگردها که‌فقط بخاطر علم وهنر «نه مدرك!»به مدرسه می روند شاید درپسیاری از دبیرستانها‌عده‌شان از یکدهم شاگردان مدرسه کمتر باشد ،ولی شور و هیجانشان صدچندان است .

دبیرستان های تابستانی زنك تفریح و دفاتر حضورو غیاب‌ندارد، ، شاگردها مقید به پوشیدن لباس‌متحدالشکل نیستند ،از تاخیر ورود ترسی ندارند و مبصرو ناظم به‌آنها امرونهی نمی کنند ،ولی آنچنان نظمی درآنجا برقراراست که نظیرش کمو توصیفش آسان نیست .

این شاگردان در بیش از ۱۰۰ دبیرستان دولتی تهران دیده می شوند و تحت عنوان کلوبهای تابستانی دبیرستانها مشغول تکمیل معلومات خود هستند . آنها علاوه بر شاگردان کلاسهای تقویتی ۳۵ دبیرستانی هستند نه به توصیه آقای نخست وزیر برای تجدیدیها

نسرین خاکی به راهنمائی خانم شریف مدیردبیرستان درحال‌خیاطی

مرضیه رئیسی سرگرم نقاشی سیاه‌قلم

نخستین رپورتاژ از اقدامی نو برای نسل جوان

کردند و با تشکیل کلوبهای‌ورزشی هنری ، خانه داری ، در موردپسران فنی و حرفه‌ای و علمی، موفق‌شدند اعضای قیمهای ورزشی و افراد هیئت های هنری و شاگردان اهل تحقیق و تتبع را برگزینند ، معذلك نه معلم متخصص در اختیار داشتندونه پول کافی، اما در تابستان امسال کلوبها که شاگردها نیز باهدفهای آنها اشنا شده‌اند رنك دیگری دارند و جلبه واقعی بخود گرفته‌اند با اینکه هفت روز از تشکیل این کلوبها نگذشته است میشوددرآنها بررسی کرد و مطالب مهمی بدست آورد

در کلوبهای تابستانی امسال شاگردانی شرکت کرده‌اند که‌واقعا در آن رشته استعداد و ذوقی‌در خود سراغ‌داشته‌اند و بعلاوه وسائل کار نیز برای آنها مهیا شده‌است یعنی برایشان معلم وراهنمای متخصص گذارده‌اند و وسائل کار تهیه کرده‌اند ، حتی در بعضی از مدارس از بودجه مدرسه کولر و پنکه در اطاقها نصب کرده‌اند.

دیداری ازیك دبیرستان

برای تهیه رپورتاژ امروز ، یك دبیرستان دولتی «مجانی»را که‌در جنوب غربی تهران واقع شده و در عین حال با بیش از دو هزار شاگرد شاید بزرگترین دبیرستان دخترانه ایران باشد انتخاب کردیم . این دبیرستان با اینکه دخترانه است «خسرو» نام دارد

ساعت ۱۰ صبح است . مدیر و معاونان‌دبیرستان حاضرند. کلاس بودند .

کلاس بعدی که مورد بازدید قرار گرفت مخصوص خانه‌داری‌بود. در آن چندچرخ خیاطی ،فورماجر نفتی و گازی، دستگاه اطو کشی و.... بود. این کلاس که وسعت قابل ملاحظه‌ای داشت براز شاگرد بود وراهنمائی آنها را یك دبیر خانه‌داری برعهده داشت و خانم شریف مدیر دبیرستان نیز در این اطاق بابچه‌ها کار می‌کرد. او می‌گفت داوطلبان این کلوب (خانه‌داری) زیاد است و می‌خواهد یکی از کلاسهای معمولی مدرسه را نیز به‌این کلوب اختصاص‌دهد. او می‌گفت که دختران‌او(شاگردان دبیرستان) عشق عجیبی به‌خانه‌داری دارند وتمدن امروزی این عشق آنها زیاد می‌شود وهم انشایش، دیگری «تاریخ و جغرافیا» ،کلاس خانه داری ، کتابخانه ، آزمایشگاه ، سالن ورزش ، اطاق هنر هنر دراماتیك و کلاس نقاشی‌دبیرستان باز است و در هر کدام چندین دانش آموز دیده میشوند.

ابتدا به کلاس تاریخ وجغرافیا که پر از نقشه و کره واطلس ست می رویم .در این کلاس شاگردها با توجه به مسائل روز ، نقشه ها رامطالعه می کردند . یکی ازبچه‌ها که امسال باید به کلاس ششم‌ادبی برود با کمك معلمه‌اش مشغول ترجمه یك اطلس بریتانیکا بود آنها می گفتند که می خواهند خود را برای شرکت در مسابقه‌های معلومات عمومی آماده کنند .دراین کلاس همچنین چهار دانش آموز مشغول تکمیل روزنامه دیواری‌خود

شهلا طهماسبی : تمرین دکلمه را تکاسته‌است . یکی ازشاگردان که مشغول برش «ارمك» بودمی‌گفت که قرار است اعضای کلوب در تابستان امسال برای خود و دوستانشان روبوش بدوزند .

فرنگیس صدیقیان : تمرین با ماشین حساب

خاکی مشغول طبخ غذا بودند می‌گفتند که روی تهیه چند نوع غذای فرنگی تمرین می‌کنند .

کتابخانه دبیرستان پنج مشتری داشت یکی کتاب «تاریخ اکتشافات جغرافیائی» را خلاصه می‌کرد و عقیده داشت بااین کارهم‌معلوماتش زیاد می‌شود وهم انشایش، دیگری کتاب درسی خودش را که از آن درس تجدیدی شده بود می‌خواند. یکی که‌نامش مرضیه رئیسی‌است نقاشی سیاه‌قلم زیبائی می کشید و دونفر دیگر باکمك‌هم یك مجله انگلیسی قدیمی را ترجمه‌می کردند ولغاتی را که نمی‌دانستند پیدا می‌کردند تااز معلم انگلیسی مدرسه تلفظ ومعانی آنها را بپرسند . کتابدار مدرسه عقیده داشت که باید مانند دانشکده‌ها موقع‌ثبت‌نام از هر شاگرد هرسال چند تومان برای خرید کتاب وصول شود تا

مکرم برزگر مشغول آشپزی

کتابخانه دبیرستان دارای کتابهای جدیدی گردد. او می گفت موقع امتحانات،مشترکان‌او به‌صفر میرسند، ولی در بقیه اوقات سال‌سرش‌شلوغ است بخصوص با خرید مطبوعات روزانه و هفتگی تهران بچه‌ها رابه کتابخانه جلب کرده و می کوشد آنها را به کتاب خواندن عادت‌دهد ودر این زمینه آمارهای جالبی هم تهیه کرده‌است .

آزمایشگاه مدرسه ۷ـ۸ شاگرد بیشتر نداشت و آقای احدیان دبیر طبیعی وخانم بهرامیان‌معاون‌مدرسه بچه‌هارا که مشغول آزمایش‌بودند راهنمائی می‌کردند. آقای احدیان می‌گفت شاگردانی را که اینك‌در آزمایشگاه می‌بینید نوع‌علمی‌دارند وحتما دانشمند خواهند شد . او عقیده داشت به کلوبهای تابستانی فقط شاگردانی می‌آیند که‌باچیزی بیشتراز دیگران‌دارند ویامیخواهند که تمرین نمایش امسال در همین تابستان بعمل اید نمایشنامه اد هم‌اکنون‌توسط نویسندگان‌مدرسه (شاگردان رشته ادبی) در دست تهیه است. این شاگرد می گفت که خانم گرامی شاعره‌معروف‌معلم انشاء و ادبیات انها است که‌می‌خواهند نمایشنامه را پس‌از تکمیل جهت تصحیح به او بدهند .

بازدید از اطاق نقاشی جالب بود . دراین اطاق‌چند دختر مشغول نقاشی سیاه‌قلم و رنك و روغن بودند . رئیس این کلوب دوشیزه بصام‌تبار شاگرد کلاس پنجم‌طبیعی بود ، ولی یك‌خانم دبیر که‌میگفت ازجمله دبیرانی است که وزارت فرهنك و هنر در اختیار وزارت آموزش و پرورش گذارده است‌در کلاس بود.او میگفت اینها«نقاشان» مدرسه‌اند و واقعا یك‌دنیا ذوق و هنر در وجود آنها نهفته است او اضافه کرد که این کلوبها از آن جهت مفید است که بازنك آغاز و بازنك پایان نمی‌یابد، تاهروقت که دلمان بخواهد می‌مانیم و کار می‌کنیم و پیشرفت داریم .

ازاینجا به دفتر مدرسه رفتیم در آنجا نیز عده‌ای از بچه ها مشغول تمرین با ماشین تحریر و ماشین حساب بودند یکی از آنها نیز با ماشین پلی‌کپی تمرین می‌کرد .

نوابغ

در دفتر مدرسه با آقای منصوریان رئیس فرهنك ناحیه روبرو شدیم . می‌گفت : تجربیات دوسال گذشته بما نشان داد که می‌توانیم در این کلوبهای‌تابستانی که درابتدا هدف ازتاسیس آنها ایجاد سرگرمی‌مفید برای شاگردان بود مغزهای آینده و نوابغ آتیه را کشف کنیم، آنهارا پرورش دهیم و رفته‌رفته به جامعه معرفی کنیم . در سال جاری با عنایتی که رئیس دولت و وزیر آموزش و پرورش به‌این کلوبها دارند نظم و ترتیب خاصی در کلوب ها حکمفرما است یعنی برای بچه‌ها پول خرج‌می‌کنیم وبرای اینکه احتیاجات آنها را رفع کنیم‌بدستور وزیر آموزش و پرورش علاوه بر

سیمین شاپوری باکمك خانم بهرامیان معاون دبیرستان درحال تماشای یك یاخته بامیکروسکوپ

و چندین دختر کوچك و بزرك تماشاگر او بودند. در این اطاق انواع ماسکهای نمایش و لباسهای محلی ورایش وسبیل وموی‌مصنوعی و پرده‌های مختلف و ابزار های گوناگون وجود داشت و پیدا بود که اطاق نمایش است. یکی از شاگردان گفت هیئت هنری مدرسه هرسال نمایشهای جالبی ترتیب می‌دهد و تصمیم براینست

مدیران مدارس و بازرسان آموزش و پرورش استان مرکزی و نوسا و معاونان نواحی ۱۱ گانه تهران ، کارشناسان تعلیم و تربیت و استعدادیابها نیز مراقب اعضای این کلوبها هستند وما هرهفته گزارشی از وضع بچه‌ها تهیه می کنیم و این گزارشها در پایان شهریور ماه‌از لحاظ تقویت‌استعدادها و شکوفان کردن آنها و تاثیر این کلوبها در روحیه و پیشرفت شاگردان مورد بررسی قرار خواهد گرفت و بر اساس آن ، پایه برنامه منظم جدیدی که آموزش فوق برنامه یا تابستانی باشد گذارده خواهد شد و هدف این برنامه آن خواهد بود که ازدبیرستان ، استعدادها ومغزها کشف و تقویت شوند .

گزارشی از کلوبهای ورزشی ، علمی، هنری وادبی دبیرستانها

یك دبیرطبیعی :
دراین‌کلوبها آنهائی شرکت می‌کنندکه باچیزی بیشتر از دیگران دارند یا میخواهنداشته‌باشند

CHAMPION
شمع شامپیون
با صرفه‌ترین
با دوام
نیرو بخش
برای موتور اتومبیل شما
شرکت کاوکار مهامی
تلفن: ۵ ـ ۹۵۳۰۶۱

بزودی در بزرگترین سینماهای پایتخت
سوگند سکوت

فیلم دالاهو
برنامه‌های هنری درباغ گلستان

علاقمندان به اتومبیل باید مجله ایران اتومبیل را مطالعه فرمایند .

تحلیلی پیرامون علل شکست ماموریتهای صلح در خاورمیانه عربی

از: دیلی تلگراف
نوشته : وینسنت رایدر
ترجمه : شاهین شهیدی

همه تلاشها برای استقرار صلح تاکنون بیهوده بوده است

بازی قدرتها در خاورمیانه

بد بینی دیگر با سیاست و سیاستمداران خاورمیانه عربی‌عجین شده‌است. قرنهاست که‌این منطقه دستخوش هرج ومرج وآشوب‌است ولی این بار خطر جدی شمرده می شود زیرا اگر سرانجام مذاکرات وتبادل نظر ها منجر به عقد معاهده صلح نشود جنك بعدی محتملا پای مافوق قدرتهای اتمی را به میان خواهد آورد واین شاید جنك سوم جهانی باشد .

● خود حفاظی

در خارج از منطقه‌عربی خاورمیانه تلاشهای دیپلماسی لرزان وضعیفی برای جلوگیری از حادثه ومصیبت فوق‌الذکر انجام میشود . اختلاف منطقه‌ای و ناحیه‌ای گسترش یافته و بسطح جهانی نزدیك میشود زیرا عقیده عمومی در جهان براین امر استوار است که‌غریزه «خودحفاظی» در واشینگتن‌ومسکو برتر و قوی‌تر از دشمنی و تخاصم بین اسرائیل‌و اعراب است .

چندین جلسه از مذاکرات چهار قدرت بزرك‌درنیویورك‌گذشته است و هیچگونه نتیجه‌ای که‌لااقل‌وخامت اوضاع را تخفیف‌دهد بوجود نیامده است . کنفرانس چهار جانبه که درواقع دوجانبه استو طرفین آن آمریکاو شوروی هستند براهی‌غلط میرود زیرا گفتگو های اصلی در خارج از کادر مذاکرات رسمی بین دو مافوق قدرت جریان داردو هرروز که بر عمر کنفرانس اضافه میشود حقیقت اینکه‌گفتگوهای واقعی‌همان مذاکرات‌سری دوجانبه‌است‌واضحتر وآشکارتر میشود وبدین‌طریق‌مسلم است که فقط زمانی صلح در منطقه عربی برقرار میشود که این دودولت بایکدیگر توافق کنندو شاید این بار دو مافوق قدرت خاورمیانه عربی را بهانه‌ای برای برقراری «روابط مخصوص» قرار داده باشند.

دکتر «یارینك» سفیر سوئد در مسکو تلاش بسیار بکار بردتاشاید رهبران کرملین را به‌انعقاد قرارداد صلح راضی کند .وی چگونه می‌توانست‌به‌موفقیت دست یابد؟اکنون برای چندمین دفعه‌رهبران دوقدرت بزرك دنیاکه‌همواره نسبت‌به‌استدلال هاوطرزتلقینهای‌یکدیگر کوروکر هستند در مقابل یکدیگر قرار گرفته‌اند .بنابراین نمی توان به آسانی آنهارا ابهم نزدیکتر کرد.

در این میان ناصر چند بارسعی کرد که‌موجودیت اسرائیل راقبول کندوحتی بطور صریح این‌موضوع را اعلام کرد ولی شرائط پیشنهادی او موافق طبع اسرائیل و تضمینی برای امنیت این کشور بشمار نمی‌رفت.ملك حسین پادشاه‌اردن‌هاشمی که قسمتی از خاك کشور خود رادر جنك ژوئن ۱۹۶۷ از دست داد نیز تلاشهائی‌درهمین زمینه به عمل‌آورد ولی اقدامات او نیز مثمر ثمر واقع نشد زیرا آنها نیزنمیتوانستندقابلیت انعطاف زیاده از حد از خود نشان دهند همچنانکه‌اسرائیل نیزبه‌روشنی نرم‌تر روی نیاورد .

* مذاکرات دوجانبه

نخست‌وزیر اسرائیل موسوم به «گلدامایر» اخیرا اظهار داشت‌که‌نه چهار دولت و نه دومافوق‌قدرت‌دنیا نخواهند توانست‌راه حلی کاملامنطقی ومورد قبول برای انعقاد قرار دادصلح در منطقه عربی خاورمیانه ارائه دهند وتنها راه‌حل ممکن زمانی یافته‌خواهد شد که رهبران عرب به سرمیز کنفرانس آمده شرائط خودرا به اسرائیل عرضه کنند. باتوجه به‌این سخنان میتوان بدبینی و تلخی رادر تفکر رهبران اسرائیل نسبت به مذاکرات سازمان ملل متحددریافت. آنها معتقدند که موجودیت و ثبات وضع خودرا باپیروزی در دو جنك بدست آورده‌اند و پیروزی‌در جنگهای ژوئن ۱۹۶۷ را اثبات نهائی «وجود داشتن» اسرائیل میدانند.

وزیر خارجه اسرائیل گفت که تاکنون کمتر در تاریخ دیده شد است که فاتح یك جنك شرائط‌غیر منطقی مغلوب راه قبول کرده تن‌به صلح دهد . این حرف شاید بنظر صحیح بیاید و در تائید آن‌سئوالاتی نظیر اینکه چرا اعراب از عملیات کماندوها جلوگیری نمیکنند ؟چر ملك حسین دست به ریسك مذاکره مستقیم بااسرائیل نمیزند ؟و ...و... و... ولی باید در نظر داشت که‌معیار «منطقی بودن»راچگونه اتخاذکرده‌ایم چه شرطی منطقی و چه‌شرطی نامعقول است .پس از اتخاذاین‌معیار آگاه میتوان درباره صحت و سقم گفته‌های آباابان قضاوت کرد.

رهبران اسرائیل تابحال شرائطی را که پس‌از نشستن پشت میزمذاکره ارائه خواهند داد معلوم نکرده‌اند زیرا اعلام این شرائط ممکن است تحولات وبحرانهائی‌در اسرائیل‌بوجود آورد و موافقان و مخالفان آن بشدت بیکدیگر حمله کنندو حتی کابینه را در خطر اندازند. از طرف دیگر بابدبینی نسبت به کنفرانس چهار جانبه مینگرند در حالیکه اعراب‌نیز از مذاکره مستقیم هراس دارند و هرگونه نتیجه‌ای که از مذاکرات چهار دولت حاصل شود و باقطعنامه ۲۲ نوامبر ۱۹۶۷ سازمان ملل‌متحد مغایر باشد موافقت نخواهند کرد.

بدین ترتیب بنظر میرسد رهبران مسکو وواشینگتن واحیانا پاریس ولندن - بیهوده درپی راه‌حلی‌هستند زیرا از طرفی وسیله‌ای برای‌تحمیل عقاید خودبررهبران اعراب واسرائیل ندارند و فقط میتوانند آنها را از جنگی دیگر برحذر داشته ارسال مهمات وتجهیزات نظامی را بسوی کشور خاطی قطع کنند در حالیکه این نمیتواند ضمانت اجرای کافی برای اجرای قطعنامه احتمالی چهار قدرت باشد و از این‌رو وضع بسیار حادتر بنظر میرسد. ۲۱ سال از مخاصمات و کشمکشها همراه با دو جنك نسبتا بزرك گذشته است وهنوز امیدی به برقراری صلح‌نیست.

مسائل روز و مفسران جهان

از: لوموند

شکست مسکو در افریقای غربی

• چرا ساحل عاج‌مناسبات خودرا بامسکو قطع کرد؟

روابط «ابیجان» و «مسکو» بیش از هیجده ماه دوام نیافت رهبران ساحل عاج که پس از اعلام استقلال کشور خود انتظار کشیدند تاتوانستند بااتحاد جماهیر شوروی روابط سیاسی برقرار کنند سرانجام مناسبات خودرابا مسکو قطع کردند . واین شکستی برای مسکو بود در افریقای غربی .

وزیر امور خارجه ساحل عاج کاردار سفارت‌شوروی رادر «ابیجان» بوزارت امور خارجه احضار کرد و تسلیم دولت متبوع خود راباوی درمیان گذاشت و تاکید کرد که کارمندان سفارت شوروی باید هرچه زودتر خاك آن کشور را ترك گویند .

از چندی قبل انتظار میرفت که دولت ساحل عاج چنین ابتکاری بخرج دهد . یك هفته قبل میسیون سیاسی ساحل عاج از مسکو به«ابیجان» فراخوانده شدبدون آنکه علتی برای این تصمیم دولت ذکر شود . اما گفته میشود که تصمیم رهبران ساحل عاج بهقطع روابط سیاسی بامسکو نتیجه مستقیم بحرانی‌است‌که درموسسات فرهنگی این کشور بوجود آمده است .

«یاسر» رئیس مجلس ورهبر حزب منحصربفرد ساحل عاج‌ضمن بحث پیرامون این بحران «بعضی از کشورهای خارجی رابه‌کوشش برای ایجاد بی‌نظمی در میان جوانان متهم کردوگفت : مابهیچ کشور خارجی‌اجازه نمیدهیم که ذهن فرزندانمان را مشوب سازد .

«بووانی» بنیانگزار نهضت «اجتماع‌دموکراتیك‌افریقا» که مدتی باحزب کمونیست فرانسه در راه مشترکی قدم برمیداشت اکنون یکی از ضدکمونیستهای سرسخت بشمار میرود کوشش دیپلماتهای شوروی به نفوذ درمیان عده‌ای از جوانان ساحل عاج که نسبت برژیم «بووانی»روش احتیاط‌آمیزی درپیش گرفته‌اند .

یك نوع ناراحتی در پایتخت ساحل عاج‌بوجودآورده بود ، ولی شورویها هم باین‌هم اکتفاء نکرده در سراسر منطقه خلیج «بنن» بفعالیت‌های دامنه‌داری دست‌زده‌بودند.

استقرار کارشناسان نظامی شوروی در لاگوس‌برای آشناکردن خلبانان نیجریه‌ای به‌طرز هدایت هواپیماهای میك‌وبازدید دوستانه یك اسکادران از نیروی هوائی شوروی از پایتخت نیجریه سبب شد که شوروی وساحل عاج بطور غیرمستقیم در نیجریه بایکدیگر برخورد کنند.

اکنون کسی نیست که از نقش رئیس جمهوری‌ساحل عاج در جنك نیجریه بی‌اطلاع باشد . در حقیقت توصیه‌ها و پافشاری پرزیدنت «بووانی» سبب شد که فرانسه بطور مخفیانه به‌کمك «بیافرا» بشتابد .

دولت ساحل عاج باقطع روابط خود باشوروی‌ظاهرا خواسته است مسئول بحرانی راکه از یك‌سال قبل دراین کشور بروز کرده است بشناساند .

درانتخابات اخیر امریکا بخصوص انتخابات شهرداری های مختلف نامزدهائی برنده‌شده‌اند که بعوض وعدهٔ عملیات عمرانی وعدهٔ نظم‌وامنیت داده‌اند .

اربابان سیاسی سال ۱۹۶۹ امریکا

از: هرالد تریبون

از: هرالد تریبون

با«رودزیا» چه باید کرد؟

* مجازات اقتصادی ساقط کننده رژیم رودزیا نیست

سفید پوستان رودزیا سرانجام به کاری‌که‌ازمدتها قبل در انتظارش‌بودند دست زدند . آنها سه سال و نیم بعد از اعلام یکجانبه استقلال در یك رفراندوم رای دادند که وفاداری خود را نسبت به ملکه انگلستان‌پس بگیرند و از قانون اساسی جدیدی پیروی کنند که در آن حاکمیت مطلق سفید پوستان تضمین شده است . باین ترتیب عمر تلاش‌هائی که‌انگلستان برای حل مسالمت‌آمیز این مسئله بکار میبرد پایان یافته است . اکنون و در این شرایط جدید چه بایدکرد؟

در سه سال گذشته از جمله راه هائی که برای مبارزه با تصمیم‌سفید-پوستان رودزیا بکار میرفت محاصره و مجازات اقتصادی این کشور بود. درحالیکه معلوم بود امید بستن به مفید بودن این اقدام کاملا اشتباه است .

● مجازات اقتصادی

مایکل استوارت وزیر خارجه انگلستان حاضر نیست بگوید کار مجازات اقتصادی درآینده چگونه انجام میشود . او میگوید تمام‌دولتها وکشور های جهان باید از شناسائی رژیم سفید پوستان رودزیا خودداری کنند و سیاست مجازات اقتصادی‌آن را ادامه دهند زیرا سفید پوستان رودزیا حقوق انسانی‌رادر این کشور زیر پا نهاده‌اند . این اظهارات وزیر خارجه البته قابل تحسین است اما مخالفان و منقدان را راضی نمی‌کند.

مقامات رسمی انگلیس میگویند این کشور هنوز هم آماده است در رودزیا با هرگروهی که شش اصل ویلسون را بپذیرد و در عین حال قدرت اجرای آنرا داشته باشدوارد مذاکره شود . بموجب طرح شش‌اصلی ویلسون باید سیاهپوستان رودزیارا آماده کرد تا در امر حکومت شرکت نمایند .

در سال ۱۹۶۵ هنگامی‌که یان‌اسمیت نخست‌وزیر سفید پوستان رودزیا یکجانبه اعلام استقلال کرد «گیبس» حاضر نشده پست خود را ترك گوید و علیرغم تلاشهای مقامات رودزیا که میکوشیدند او را بیرون کنند در مقر فرمانداری درسالیسبوری باقی ماند . اسمیت و حکومت او نیز از آن‌زمان هیچگونه توجهی به «گیبس» ننموده‌اند وتمام اقدامات موردتوجه‌خودرا بدون هیچگونه مشورتی‌بااو انجام‌داده‌اند، بااینحال عده‌ای از سفید پوستان رودزیا که در عین حمایت از سیاست «یان‌اسمیت» مایل بودند وفاداری خود را بملکه انگلستان حفظ کنند دور «گیبس» جمع شده بودند اما «گیبس» هفته گذشته گفت اگر رفراندوم انجام شود و او دیگر در پست خودباقی نخواهد ماند .

از: لوموند

شکاف بین واشنگتن و امریکای لاتین

ششمین کنفرانس‌اقتصادی واجتماعی کشورهای امریکائی که در «پرت افسپین» پایتخت «ترینیداد توباگو» تشکیل شده بود پایان یافت و در همان هنگام «نلسون راکفلر» فرماندار ایالت نیویورك و فرستاده مخصوص پرزیدنت نیکسون به سومین برنامه مسافرت اطلاعاتی خود در کشورهای امریکای جنوبی پایان داد .

• هدف

هدف راکفلر ازاین‌مسافرت آن بود که اطلاعات‌دست‌اول تازه‌ای درباره اوضاع این کشورها در دسترس‌پرزیدنت نیکسون بگذارد تا دولت آمریکا بتواند باتوجه به‌آن اصول سیاست جدید خودرا درباره همکاری کشور های شمال و جنوب آمریکاتعیین کند .

«نلسون راکفلر» که به پشتکار ، ثبات رای و خوش بینی شهرت داردقرار‌است‌در اواخر ماه ژوئن جاری از آرژانتین و کشور های «کارائیب» دیدن کند .به احتمال زیاد آخرین مرحله سفر فرماندار نیویورك در آمریکای لاتین مخصوصا در آرژانتین وجمهوری«دومینیك» باتظاهرات شدیدی نظیر تظاهراتی که هنگام ورود او به «کلمبی» ، اکوادوربولیوی، و اوروگوئه» روی داد همراه باشد .

تظاهرات جوانان و سوء قصدهائی که هنگام بازدید‌های اخیر او از امریکای جنوبی علیه‌تاسیسات‌امریکائی بعمل آمد نباید جای شك‌و تردید برای مقامات‌امریکائی باقی نداارد .

البته نلسون راکفلر حق دارد بگوید که این‌تظاهرات علیه شخص او نبوده است زیرا احساسات ضدامریکائی توده‌های مردم ، لیبرالها و روشنفکران آمریکای جنوبی آنقدر شدید است که‌هرفرد امریکائی با داشتن عنوان نماینده دولت ایالات‌متحده‌می تواند حس کینه و عداوت مردم‌این کشورهارابرانگیزد.

● بررسی پرونده

راکفلر بااینکه سمبول‌منافع خصوصی ایالات متحده در آمریکای جنوبی بشمار می‌رود حداقل این امتیاز رادارد که مرد باهوش مجرب و بسیار جدی است.

دولت نیکسون که هنوز سیاست خودرا در کشورهای آمریکای جنوبی تعیین‌نکرده است در نظر داشت که در اوائل سال آینده پرونده‌این کشورها را مورد بررسی‌قرار دهد ولی «یک پیشنهاد نمایشنامه» دبیر کل جدید سازمان کشورهای امریکائی سبب شد که نیکسون برای تسریع در اخذ تصمیم‌نلسون راکفلر را بامریکای لاتین اعزام دارد .

تظاهراتی که هنگام مسافرت فرماندار نیویورك در کشور‌های امریکای لاتین روی‌دادو حمله رهبران امریکای‌جنوبی در کنفرانس «پرت آف‌سپن» باایالات متحده سبب شد که مقامات واشنگتن تاحدی در روش خود تغییراتی بدهند.

رهبران واشنگتن که مفاد قطعنامه وزیران امور خارجه کشورهای امریکای لاتین (عضو کمیسیون همکاری با آمریکای شمالی) را در کنفرانس «ونیادل‌مار»ردکرده بودند اینك حاضر شده‌اند مفاد قطعنامه را بعنوان اساس مذاکرات آینده بپذیرند .

کمیسیون سازمان کشور های امریکائی قرار است‌روز ۲۰ اکتبر اینده در واشنگتن تشکیل جلسه دهد تا اساس یك سیاست جدید همکاری‌را پی‌ریزی کند و پس از آن وزیران خارجه کشور های آمریکای‌لاتین روزاول‌دسامبر در «ونزوئلا»دورهم‌جمع‌خواهند شد تا نخستین‌بیلان‌درخواست های خودرا از آمریکا مورد بررسی قرار دهند اما مسئله اینجا است : امتیازاتی که آمریکا در کنفرانس «پرت-افسپن» بکشورهای‌امریکای لاتین داد بیشتر جنبه روانی دارد.اظهارات نلسون راکفلر و سایر رهبران ایالات‌متحده نشان میدهد که عدم تفاهم موجود بین‌واشنگتن و کشور های امریکای جنوبی همچنان بحال خود باقی است .

پرواز در کهکشان (۱۳)

نوشته : ژول ورن
ترجمه : علی بهارلو

تصادم سفینه با سنگهای آسمانی؟

پس از یکساعت بحث طولانی بار دیگر مسافرین ماه‌بخواب عمیقی فرو رفتند روز چهارم‌دسامبر هنگامی که آنها ازخواب بیدارشدند « کرونومتر» ساعت پنج بامداد رانشان میدادوواگن فضائی تااین‌ساعت هفت دهم راه خود رابسوی کره ماه پیموده‌بود .

واگن فضائی در مسیر خود همچنان بسوی کره ماه پیش میرفت و چنین‌بنظر میرسید که مسافران فضا درسر ساعت معین به مقصد خواهند رسید .

● حجم ماه

دراطراف آنها ستارگان زیر گنبد سیاه آسمان مانند نقطه های روشنی می‌درخشیدند و با وجود آنکه«گلوله» هزاران کیلومتر از زمین فاصله گرفته بود حجم خورشیدوستارگان کوچکترین تغییری نیافته بود و درست مثل این بود که از زمین، آسمان پرستاره و یا خورشید را نظاره میکنند .

ولی حجم ماه بطور قابل توجه بزرك شده بود . اما دوربین‌هائی که سه‌مسافر فضا همراه داشتند آنقدر نیرومندنبودکه بتواند اسرار کره ماه‌را برای آنها فاش کند .

از این روسه همسفر فضائی وقت خود را باصحبت‌های‌پایان‌ناپذیرمی گذرانیدند. بیشتر صحبت های آنها در اطراف ماه بود و هر کس آنچه را که از این کره میدانست با دیگران‌درمیان می گذاشت. البته «باربیکین» و «نیکول» جدی‌صحبت می کردند ولی گفته‌های «میشل‌آردان» بیشتر جنبه فانتزی داشت .

وضع واگن فضائی ، خط سیر آن ، حوادثی که‌ممکن است‌هنگام‌فرود آمدن در کره ماه روی دهد و اقدامات احتیاطی که باید از طرف سرنشینان «گلوله فضائی» بعمل آید موضوع اصلی صحبت دو مسافر امریکائی را تشکیل میداد در حالیکه «میشل اردان»فرانسوی‌همه‌چیزرا بشوخی و خنده برگزار میکرد .

* توقف!

آن روز هنگامی که سه مسافر فضا هنگام صرف غذا مشغول صحبت بودند «میشل» سئوالی مطرح کرد و پاسخی که باربیکین به آن‌داد بسیار جالب توجه بود .«میشل» پرسید :

-واگن فضائی ما که اینك تحت‌تاثیر فشار اولیه که به‌آن واردشده‌پیش‌میرود اگر ناگهان از حرکت بازمانده متوقف شود چه حادثه‌ای روی خواهد داد ؟

-نمی‌دانم منظور شما چیست وچگونه «گلوله»مامیتواند ناگهان متوقف شود ؟

- فرض کنیم که چنین پیش‌آمدی‌روی دهد .

-این فرضیه‌ای که هرگز ممکن نیست عملی شود .

- فرض کنیم که واگن حامل ما با یك جسم آسمانی برخورد کند .

- چه جسمی ؟

- همین سنك آسمانی سرگردان که درسر راه ماپیدا شد .

نیکول پاسخ داد .

-دراینصورت گلوله فضائی متلاشی میشد و همه مابخاکستر تبدیل میشدیم.

- اگر این وضع در مورد کره زمین روی دهد چه اتفاقی پیش می‌آید ؟

«باربیکین» گفت :

- اگر کره زمین بایك جسم عظیم آسمانی برخورد کند درجه حرارت آنچنان بالا میرود که همه چیزبیدرنك‌به بخار تبدیل می‌گردد .

- این بهترین وسیله پایان دادن به عمر دنیا است و همه‌چیزبسادگی برگزار خواهد شد .

نیکول دنباله سخنان میشل راگرفت و گفت :

- اگر زمین روی خورشید بیافتد چه وضعی پیش خواهد آمد ؟

باربیکین پاسخداد :

-بطوریکه‌دانشمندان‌محاسبه کرده‌اند از سقوط کره زمین به‌کره خورشید حرارتی معادل حرارتی که از سوختن توده ذغالی باندازه هزاروسیصد برابر حجم زمین ناشی میشود تولید خواهد شد .

فرانسوی بذله‌گو پاسخداد :

- چنین واقعه برای ساکنین اورانوس و نپتون بسیار خوش‌آیند خواهد بود زیرا حرارت خورشید بطور قابل‌توجهی افزایش خواهد یافت و دیگر ساکنین کرات دور دست منظومه شمسی از کمی نور آفتاب شکایت نخواهندداشت.

باربیکین دنباله سخنان خود راگرفت و گفت :

ناتمام

خلاصه کتاب مردی که‌شخصا در بوجود آمدن عصر اتم مولر بوده است .

در میان حوادث تاریخی که سرنوشت بشر را تغییر داده‌اند - اختراع تبر سنگی ، کشف آتش و انقلاب صنعتی - کمتر حادثه‌ای است که بتوان بدقت ساعت دقیق و نوع آنرا تعیین کرد ، اما یکی از این حوادث که بی‌گمان از همه حوادث‌دیگر مهمتر است از روی دقت کامل مشخص شده است. باین‌ترتیب میتوان گفت که از ساعت سه و۳۶ دقیقه بعد از ظهر روز ۲ دسامبر ۱۹۴۲ جهان وارد عصر اتم شده است .

ومن (نویسنده مقاله : «هربرت اندرسون») یکی ازچهل وچند نفری هستم که شاهد فرا رسیدن این لحظه تاریخی بودم. محلی که این حادثه روی داد تالاربزرك‌نیم تاریکی دردانشگاه شیکاگو بود .

در آنجا در داخل یك «پیل» بزرك که از آجر های اورانیوم و گرافیت ساخته شده بود در هرثانیه میلیاردها « نوترون » بوجود می‌آید و با سرعت ۲۹ هزار کیلو متر در ثانیه به اطراف پرتاب‌میگردیدند هریك ازاین «نوترون‌ها» پس‌ازبرخورد به هسته یك اتم «اورانیوم»دیگر دو «نوترون» بوجود می‌آوردند. باین ترتیب در فاصله چنددقیقه شدت این طوفان آرام چندبرابر شد این نخستین عکس‌العمل اتمی بود که بدست بشر بوجود می‌آمد .

همه کسانی که در این تالار بزرك گرد آمده بودند ساکت‌در جای خود قرار گرفته بودند و فقط صدای «چکاچاك» کنتورها که تولید نوترون‌ها را حساب میکردند بگوش‌میرسید. حساب های قبلی بما اطمینان داده بود که در جریان این آزمایش هیچگونه خطری‌متوجه مانخواهد شد ولی این خطر وجود داشت که پیل ناگهان منفجر شود و مارا بخاکستر و قسمت بزرگی از شهر شیکاگو را بیك دشت آلوده از رادیو آکتیو تبدیل کند .

* پیشرفت عجیب

دانش بعضی وقتها خیلی به کندی پیش میرود ولی در مورد اتم‌این‌پیشرفت عجیب وسرسام‌آور بود . چهار سال قبل از این واقعه بود که در انستیتوی شیمی برلن «اتوهان» فیزیك‌دان اتمی و دستیار وی توانسته بود اورانیوم‌را با «نوترون» هائی که از یك منبع خارجی گرفته‌میشد بمباران کنند . پس از آن تجزیه و تحلیل شیمیائی پدیده عجیب و خارق العاده‌ای راروشن ساخت اگر در این بمباران‌یك نوترون اضافی بکار برده شود هسته مرکزی ممکن است بدو قسمت تجزیه شود . پس ازچند روز این فکر عملا آزمایش شد وصحت آن تائید شد .

درآنموقع حساب‌کردندهنگامی که هر یك از اتم های سنگین به اتم های سبك تبدیل شود نیروئی که در نتیجه این عمل آزاد میگردد معادل دویست میلیون الکترون ولت است .

آزمایش‌آن روزها دردانشگاه شیکاگو ثابت کرد که از این نیرو میتوان در ساختن بمب اتمی استفاده کرد . واین تلاش بود که بشر را سرانجام به ساختن‌موشك وتسخیرستارگان سوق داد .

• شکست هیتلر

ولی دانشمندان آمریکائی‌بیم آن داشتند که دانشمندان آلمانی که در این راه پیشقدم بودند بتوانند زودتر از آمریکائیها بمب اتمی را وارد میدان نبرد کنند ولی همانطور که دیدیم هیتلر که بیشتر هم خود را در راه ساختن موشکهای هدایت شونده بکار میبرد به بمب‌اتمی توجه زیادی مبذول نداشت ودر نتیجه آمریکائیها توانستند نخستین بمب‌اتمی رادرهیروشیما منفجر کنند و باین ترتیب به جنك جهانی دوم پایان دهند .

سرویس‌علمی خبرگزاری‌فرانسه

در کنگره بین‌المللی روانشناسی جوانان

جوانان چه میخواهند؟

جوانان‌امروز : در چهره او یك چیز دیده میشود امید .

امروزه در سراسر جهان همه‌جا از طبقه جوان وجوانان امپارا مشتریان احتمالی و صحبت میشود.صاحبان‌صنایع سیاستمداران دای دهندگان اینده میدانند .

جوانان رادیو، تله‌ویزیون مطبوعات را تسخیر کرده‌اند وطبقه جوان فعلی مثل‌جوانان دورانهای گذشته می خواهد دنیارا دگرگون سازد وجامعه را درهم ریزد .

در یك کنگره بین‌المللی که اخیرا دربارسلون تشکیل شده بود پروفسور «موری‌متر» عضو مرکز تجسسات فنی پاریس واستاد دانشگاه‌سوربن ماجرای جوانان را که‌اکنون در همه‌جا از آن صحبت‌می‌شود بطور کامل تشریح کرد وتصویری از جامعه‌ای راکه جوانان باید در آن زندگی کنند مجسم ساخت .

حقیقت این است که نوجوانان از یك ناراحتی‌عمیق رنج می‌برند. آنها میخواهند باجوانان دیگر صحبت کنند، امیدها، آرزوها، ترس ها و افکار انقلابی خودرا با آنها در میان بگذارند. امادرجامعه اروپائی کمتر افرادبایکدیگر گفتگو می کنند. آنها در کنار هم‌زندگی می کنند ولی‌بندرت دورهم جمع میشوند .

آنها میخواهندچیزی‌بگویند نه‌تنها به همسالان خود بلکه به‌همه جهانیان. فقط آنهائی که کمتر از ۲۰ سال دارند نمی‌خواهند این سکوت را قبول کنند .

جامعه شناسان که‌نخستین آثار و علائم این آتش‌فشانی خشونت و شورش را بررسی کرده‌اند اظهار عقیده میکنند که: «راکز»ها در انگلستان، جیمزدین‌ها در امریکاو «یه یه‌ها» در پاریس و استکهلم چیزی جز پیش درآمد یك نهضت، نهضت جوانانی که دچاررنج عمیقی‌شده‌اندنیست. جوانان هنوز به نظم دنیای مدرن خو نگرفته‌اند و چیزی که برای بزرگترها یك امر عادی است برای آنهاغیرعادی و نامانوس است آنها چیز دیگری میخواهند . جوانان همانطور که ملت‌های تحت استعمار خواسته‌اند زنجیرهای استعمار پاره کنند میخواهند همان طور خودرا آزاد کنند ولی متاسفانه خودشان هم نمیدانند که چه میخواهند .

سرویس مخصوص خبرگزاری فرانسه

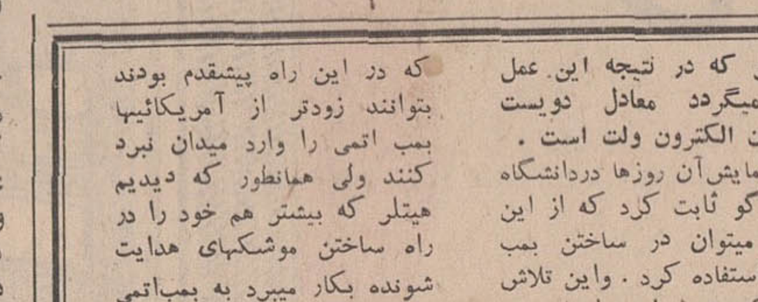

آخرین گزارشها از کیپ کندی

۱۸

رو زدیگر انسان به ماه پرواز میکند

کارسوخت گیری موشك عظیم «ساتورن ۵» که قرار است سفینه «آپولو ۱۱» رابه کره ماه‌ببرد پایان یافت و نودهزار گالن سوخت در مخازن‌این غول فضا که بزودی سفر بیسابقه‌وتاریخی خودرا آغاز خواهدکرد‌ریخته شد . پس‌از آن ازمایش دستگاهها و میلیونها پیچ و مهره موشك بوسیله دستگاه های الکترونیك انجام شد و درپایان کارشناسان فضائی اعلام‌داشتند که‌اینك«ساتورن ۵»برای‌پرواز آماده‌شده‌است.

سازمان ملی‌فضائی‌امریکا ضمنا اعلام داشت که جریان ورود « نیل‌ارمسترانك » و «ادوین‌الدرین » بکره ماه و توقف‌آنها در سطح این کره مستقیما بوسیله تلویزیون درامریکا وسراسر جهان پخش‌خواهد شد .

ازساعت ۹ وچهل ودودقیقه بامداد روز ۲۱ ژوئیه(۳۰تیر) بوقت‌تهران تاساعت دوازده و بیست‌ودو (بوقت تهران) دوربین های‌تله‌ویزیونی‌سفینه «لم» فعالیت دوفضاوردرااز لحظه‌ایکه ارمسترانك برای نخستین بار از کابین پائین آمده پرچم امریکا را درکره ماه نصب می کند تا وقتی که‌دو فضانورد دوباره‌به‌کابین خودباز می گردند بطور مستقیم‌پخش‌خواهند کرد .

سخنگوی سازمان ملی فضائی گفت که نخستین برنامه تلویزیونی روز ۱۷ ژوئیه هنگامی‌که سفینه به ۳۵۰هزار کیلومتری‌ماه‌میرسد اجراخواهد شد .

شوروی فاتح مسابقات بدون هیجان تهران شد!

حاصل سه شب مبارزه قهرمانان شرکت کننده دراین مسابقات، یك رکورد تازه جهان ، و دو رکورد جدید برای ایران بود .

در سه وزن آخر ، ایرانیها تنها ناظر رقابت قهرمانان سایر کشور های شرکت کننده بودند !

مسابقات چهارجانبه‌وزنه‌برداری تهران که از سه شنبه شب هفته گذشته در استادیوم محمد رضا شاه پهلوی‌باشرکت تیمهای‌ایران، شوروی ، لهستان و رومانی آغاز شده بود ، پنجشنبه شب درحضور والاحضرت شاهپور غلامرضاپهلوی ریاست عالیه کمیته ملی المپیك ایران با پیروزی مطلق شورویها پایان یافت .

● غیبت چکسلواکی

درحالیکه تیم ایران ، در این مسابقات چهار جانبه که قبلاقرار بود چکسلواکی نیز شرکت‌نماید در شش وزن نخست شرکت کننده داشت و تنها عنوان قهرمانی‌مادر این مسابقات درهمان شب اول بلطف وجود محمد نصیری‌قهرمان مدال طلای بازیهای المپیك‌در دسته خروس وزن بدست آمد.

مادر حالی در این مسابقات‌چهار جانبه ، در شب پایان فقط صاحب یك سکوی قهرمانی شدیم که‌در صورت حضور پرویزجلایر دردسته سبك وزن که در بازیهای‌المپیك مکزیکو بارکورد ۴۲۲٫۵ کیلو گرم بعداز «بازانفسکی» لهستانی صاحب مدال نقره‌شد ،می‌توانستیم دراین دسته نیز صاحب مدال‌طلا باشیم .

* نزول دهنوی

باغیبت جلایر در این مسابقات نصراله‌دهنوی شرکت کننده‌دستهٔ پروزن تیم ایران در بازیهای المپیك که در این دسته بارکورد ۳۶۵ کیلوگرم صاحب مقام ششم شد ،برای مبارزه با حریفان‌رومانی ولهستان بمیدان آمد.

روسها هم که پس از مرگ «کاتسورا» قهرمان مشهور خوددر این دسته که در مسابقات ۱۹۶۶ برلن بارکورد ۴۳۷٫۵ کیلو صاحب مدال طلا گردید. در مسابقات جهانی ، المپیك‌ودوستانه هنوز چهره دیگری را معرفی نکرده‌اند ، در این مسابقات نیز شرکت کننده‌ای نداشتند .

دهنوی که امید بزرگی برای تیم ایران در این دسته باوجود غیبت جلایر بشمار میرفت. در نبرد بادوحریف رومانی ولهستانی خود در برابر «فیتری‌بلاش» از رومانی که رکورددار سابق دسته پروزن جوانان دنیا بوده شکست خورد و تنها با مجموع ۳۹۵ کیلو پس از بالاش صاحب مقام دوم‌شد، درحالیکه قهرمان رومانی با مقدار ۴۰۷٫۵ کیلو درجای اول قرار گرفت .

اگر به رکوردی که دهنوی‌در این دسته در مسابقات بین‌المللی تفلیس چند ماه قبل بدست‌آورد توجه کنیم ، باید موقعیت اورا در اینجا صرفا یك نزول بدانیم. چون او در مسابقات بین‌المللی شوروی باتك حرکات (۱۵۵+ ۱۲۰ +۱۳۵) موفق شده بوددر مجموع ۴۱۰ کیلو رکورد بدست آورد ،واگر اینجا همین رکورد خود را تکرار میکرد ، عدم حضور جلایر ، موجب از دست رفتن‌مدال طلای این دسته نمیگردید .

* سه رکورد تازه ایران وجهان

درطول سه شب مسابقات‌وزنه‌برداری تهران ، تنها دور کورد‌تازه برای ایران و یك رکورد جدید جهانی بدست آمد .

رکورد تازه‌جهان مربوط‌بحرکت پرس دسته تازه تولد یافته،مگس وزن بود که در شب نخست مسابقات بوسیله کوی سش‌شین استانیسلاو ، وزنه بردار امید روس در حرکت چهارم ، بمقدار ۱۱۲ کیلو گرم بدست آمد .و این رکورد نیم کیلو از رکورد سابق دنیا که متعلق بخود اوبود بهتر است .

دور کورد تازه دیگری که‌حاصل شد مربوط بحرکت پرس‌دسته‌های خروس وزن و نیم سنگین است. در دسته خروس وزن نصیری پس ازاینکه دردوبار اولو دوبوزنه‌های ۱۱۳٫۵ و ۱۱۷٫۵ کیلو را با موفقیت‌بلند کرد درحرکت‌سوم‌خود، بابلند کردن وزنه ۱۲۰ کیلوئی دو کیلو بهترین رکورد ایران و آسیا را دراین حرکت ترقی داد و درحالیکه‌برای‌بار چهارم، باتقاضای وزنه ۱۲۴٫۵ کیلوئی قصد حمله‌به رکورد جهان‌را داشت باعدم‌موفقیت روبرو گردید. بهترین‌رکوردجهان دراین حرکت بمقدار ۱۲۴ کیلواز آن ایمره فولدی مجاری است‌که دربازیهای مکزیکو بعداز نصیری مدال نقره گرفت .

روبرو شدن باعدم موفقیت برای نصیری درحمله برکوردهای جهانی تنها درحرکت پرس نبود . او در حرکت دوضرب پس‌از اینکه بار اول وزنه ۱۴۲٫۵ کیلوئی را با موفقیت بلند نمود ، برای بار دوم، تقاضای وزنه ۱۵۰٫۵ کیلو را نمود و درصورتیکه دربرابر این وزنه موفق‌میشد، نیم‌کیلو بهترین‌رکورد دنیا را که‌متعلق بخودش دربازیهای المپیك بدست آمد ، ترقی میداد.

ولی اینجا هم نصیری با عدم موفقیت روبرو شد .

رکورد تازه دیگری که دراین مسابقات برای ایران بدست آمد درشب دوم و توسط ابراهیم‌پوردژم دردسته نیم سنگین حاصل شد .

پوردژم درحالی درحرکت پرس دسته خود دونیم کیلو بهترین رکورد ایران‌راترقی داد که‌حرکات قانونی خودرا دراین حرکت بمقدار ۱۴۰ کیلو پایان داده بود . ولی‌در مرتبه چهارم او وزنه ۱۴۷٫۵ کیلو را تقاضا کرد و دررسیدن باین رکورد باپیروزی روبرو گردید .

* ناامیدی درسه وزن

درشب پایان مسابقات تیم ما نه تنها امیدی نداشت ، بلکه از فرط ناامیدی دربرابر قهرمانان خارجی شرکت کننده‌ای هم نداشتیم ! و تنها درگذشته ناصر دردویان دردسته میان سنگین‌برای ماوجود داشته که‌اوهم بعلت ضرب دیدگی زانو دراین مسابقه شرکت نکرد .

میان وزن

«یوگنی‌اسمیرنوف» نفر ذخیره سرشناس‌ترین وزنه بردار کنونی شوروی‌و جهان ویکتورکوزنتسف» بادانیل قهرمان ایرانی شرکت کنندگان دسته میان‌وزن بودند .

بهترین رکورد ایران بمقدار ۴۴۰ کیلو متعلق به «دانیل - گورگیز» می‌باشد که در جریان مسابقات انتخابی المپیك مکزیکو بدست آمد .

آغازبددانیل‌درحرکت پرس که‌نقطه روشن‌حرکت سه‌گانه‌وی محسوب میشود نشان دهنده نزول فراوان دانیل‌در چندماه‌اخیر بودوسرانجام دانیل گورگیز بامجموع‌بسیارضعیف ۳۸۰ کیلو بحرکات خود خاتمه‌داد، درحالیکه حریف مستقیم او یوگنی اسمیرنوف نیز بعلت عدم رقابت۳۰ کیلو از بهترین رکورد مجموع خود دور ماند و با ۴۳۰ کیلو بحرکات خود خاتمه داد .

* نیم سنگین

حضور دو ورزه بردار سرشناس جهان از شوروی و لهستان‌در کنار ابراهیم‌پور دژم قهرمان دسته تیم سنگین ایران ، نوید رقابت‌جالبی میان «بلایف» نفر دوم مسابقات المپیك ۱۹۶۸ و اوژیمیك نفرسوم همان مسابقات را می‌داد،در حالیکه پور دژم نیز دور از ایندو برای شکستن مجموع دسته نیم سنگین ایران کوششی مضاعف نمایش داد .

برخلاف مسابقات المپیك که بلایف با ۱۲٫۵۰۰ گرم برتری بدریافت مدال نقره نائل گردید ، این‌بار «اوژیمیك» قهرمان اول مسابقات جهانی‌تهران درسال۱۹۶۵ با ۵ کیلوبرتری در مجموع موفق به‌کسب مقام‌نخست‌این وزن گردید.

رقابت ایندو در هرسه حرکت این دسته بچشم می‌خورد و تنها اوژیمیك تنها درحرکت یکضرب توانست ۵ کیلواز حریف مستقیمش پیشی بگیرد و پوردژم نیز در کنار ایندو بیك رکورد جدید در دسته پرس دسترسی پیدا کرد .

مجموع رکورد اوژیمیك ۴۶۵ کیلو و بلایف ۴۶۰ کیلو بود ،در حالیکه پوردژم با ۴۴۰ کیلو به حرکات خود خاتمه داده بود

* میان سنگین

بدون حضور شرکت کننده ایرانی و رومانی کیدایف از شوروی و «دی‌گووا »از لهستان برای در صدر قرار گرفتن این دسته از همان ابتدا برقابت برخاستند سر انجام کیدایف از شوروی با مجموع ۴۹۰ کیلو بحرکات خود خاتمه داد . تك حرکات قهرمان روسی بدین ترتیب بود . (۱۸۵ + ۱۳۵ + ۱۷۰)

و قهرمان‌لهستانی نیز با مجموع ۴۷۰ کیلو (۱۷۵ + ۱۴۰ + ۱۵۵) صاحب مقام دوم شد، رده بندی دو دسته دیگر از این قرار است .

* سنگین وزن

۱- یابلونوفسکی از شوروی‌با مجموع ۵۱۰ کیلو (۱۹۲٫۵ + ۱۴۵ + ۱۷۲٫۵)

۲- گالوانف از شوروی با مجموع ۴۷۵ کیلو (۱۸۰ + ۱۳۰ + ۱۴۵)

۳- مارخلفسکی از لهستان با مجموع ۴۵۵ کیلو (۱۷۰ + ۱۴۰ + ۱۴۵)

* فوق سنگین

۱- پاتیشوف از شوروی با مجموع ۵۴۰ کیلو (۲۰۰ + ۱۵۰ + ۱۹۰)

۲- ریابوکون از شوروی با مجموع ۵۰۰ کیلو (۱۸۰ + ۱۴۰ + ۱۸۰)

۳-منیکو از رومانی با مجموع ۴۶۰ کیلو (۱۷۰ + ۱۲۵ + ۱۶۵)

* رده بندی تیمها

مسابقات وزنه‌برداری چهارجانبه تهران باچنین خصوصیاتی ، بی‌آنکه آن‌هیجان منتظره درآن‌وجود داشته باشد ، باشکلی فقیرانه از لحاظ‌تماشاگرو رقابت بین‌قهرمانان باین ترتیب پایان یافت . تیم شوروی باکسب ۵۷ امتیاز اول ، لهستان با ۴۱ امتیاز دوم ، ایران با ۳۰ امتیاز سوم و رومانی با ۱۴ امتیاز چهارم .

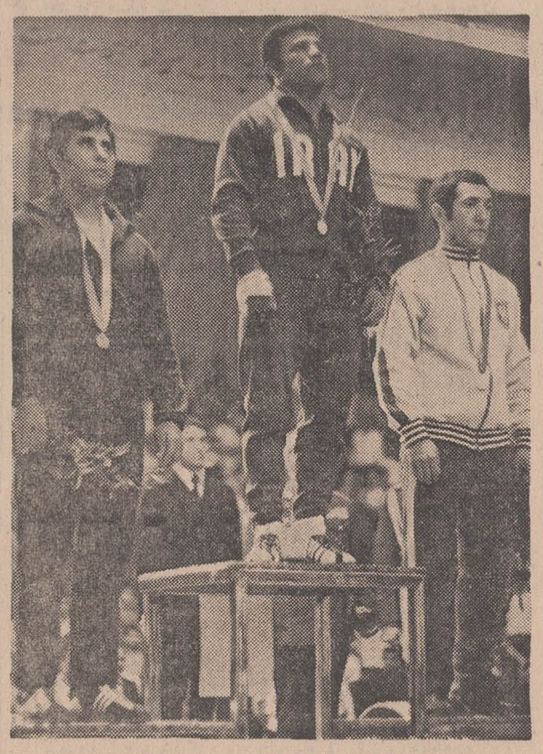

تنها سکوی قهرمانی ایران دردسته خروس وزن و بلطف وجود محمد نصیری صاحب مدال طلای المپیك بدست آمد . قهرمانان‌لهستان و رومانی درطرفین نصیری قراردارند .

افسونگر

شرکت سهامی جیپ
اولین کارخانه سازنده اتومبیل
و پیشرو صنعت اتومبیل سازی در ایران

اهدائی شرکت سهامی جیپ

کارخانجات سازنده اتومبیل‌های سواری
آریا - شاهین وجیپ

بدینوسیله باطلاع کلیه علاقمندان فیلم تلویزیونی افسونگر میرساندکه سری جدید فیلم مزبور امشب و هر هفته روزهای شنبه ساعت۸ تا ۸½ بعدازظهر.

از فرستنده تلویزیونی کانال ۹
پخش میگردد

پنکه و هواکش
هیتاچی
با ۵۰ سال سابقه درخشان

دوشیر نشان
فقط ۲ ریال
از فولاد ضد زنگ

وانت های مدل ۱۹۶۹
مزدا ۱
مخصوص جاده های سرسخت ومناسب با آب وهوای ایران ساخته شده است

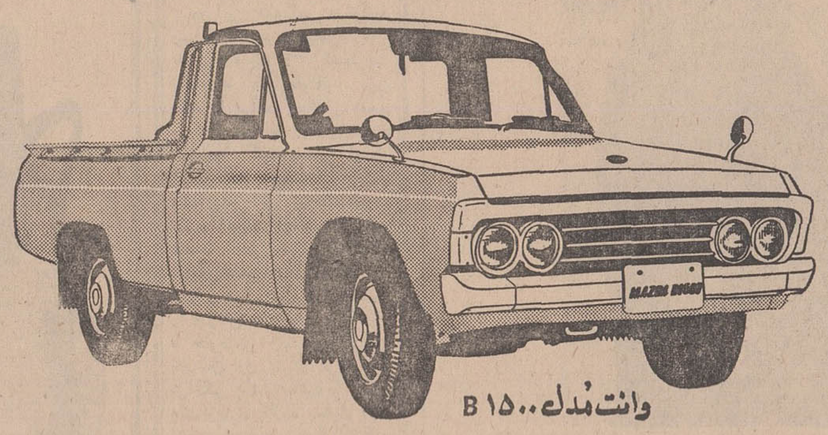
وانت مدل B ۱۵۰۰

بقدرت ۷۲ اسب - ۴ سیلندر، بظرفیت استاندارد ۱۰۰۰ کیلو، ۳ مسافر، با سرعت ۱۲۰ کیلومتر در ساعت

وانت مدل ۱۰۰۰

بقدرت ۴۸ اسب - ۴ سیلندر - بظرفیت استاندارد ۵۰۰ کیلو ۲ مسافر، با سرعت ۱۰۰ کیلومتر در ساعت

سه چرخه باركش مدل T ۶۰۰

بقدرت ۲۱ - اسب، ۲ سیلندر، سوپاپ دار، بظرفیت استاندارد ۵۰۰ کیلو

● رادیاتور سه لول ● شاه فنر و کمک فنرهای بسیار قوی ● بلبرینگ محکم چرخهای عقب
وسایر مزایای جدید، نشانهٔ برتری وانت های مزدا است .

From the world's most progressive automotive plant.
MAZDA
Toyo Kogyo Co., Ltd. Hiroshima, Japan
Manufacturers of the Mazda Rotary Engine: Licensed by NSU/Wankel

نمایندهٔ انحصاری در ایران شرکت ایران کالا با مسئولیت محدود - خیابان خیام ۵۶۵ - ساختمان صادقی - تلفن ۵۱۸۶۵ تا ۵۱۸۶۸
نمایشگاه : خیابان قزوین - دوبروی پادگان جی پلاك ۱۹۲۶ - تلفنهای ۹۵۳۱۱۸ و ۹۵۵۸۳۶
وخیابان بوذرجمهری نو - شماره ۱۲۹۳ - تلفن ۳۵۳۵۷۲
لوازم یدکی درتمام ایران با قیمت مناسب وفراوان

محصولات کارخانجات کا اِس ب
همیشه موجود در تهران
KSB

تلمبه های ساختمان تصفیه آب
تلمبه های فشار قوی
تلمبه های شناور الکتریکی
تلمبه های آب گرم
تلمبه های توربینی با شافت
برای کارهای کشاورزی و صنعتی
برای تغذیه دیگ بخار، اضافه کردن فشار و باران مصنوعی
برای چاه عمیق و کشاورزی
اندازه های مختلف برای حرارت مرکزی
استاندارد امریکایی برای کشاورزی
شرکت بازرگانی دیتون
شاهرضا چهارراه کالج تلگرافی دیتون تلفن ۴۹۲۶۹، ۴۹۲۶۶

استخر شنای خانوادگی
اخگر
زیرنظر دوشیزه ایرن مربی ورزش دانشگاه
صبحها مخصوص دوشیزگان وبانوان وعصرها ویژه خانواده‌ها
تعلیم شنا توسط : سرگن دانیال - قهرمان شنای کشور - پاکیزه تن قهرمان سکو وشیرجه آسیا
باآب تصفیه شده - محیط مفرح
سرسره آبی مارپیچی Curved Aquaslide
دایوو ترامپ Dive-o-Tramp
تونل آبی - تاب - سالن پینك پنك
درمحل دبیرستان اخگر- امیرآباد شماره ۱۱۶ تلفن ۴۱۳۶۲
برای دانشجویان ودانش آموزان بلیط مخصوص درنظر گرفته شده است
جمعه‌ها استخر از صبح تا عصر خانوادگی است

سوزوکی
نمایندهٔ انحصاری:
شرکت سهامی بازرگانی پیروزان
خیابان بوذرجمهری جنب بازار آهنگر ها تلفن ۲۲۳۸۶ ۵۴۲۸۸

سرعت وزیبائی موتورسیکلت سوزوکی بی نظیر است

پرفسور هادی ملك :

سکته‌های قلبی علاج پذیر است

«انفارکتوس» مرض ملل مترقی و مرفه است.

چربی موادغذائی بدن رابرای سکته قلبی آماده میکند

بایك عمل جراحی و برداشتن قسمت کوچکی از رودهٔ کوچك از تصلب عروق جلوگیری میشود

آنچه در زیر می خوانید گزارشی است از آخرین تحقیقات و تتبعات در زمینه علل و درمان بیماری سکته قلبی «انفارکتوس» که‌اخیرا تلفات ناشی از آن در ایران بصورت چشم گیری افزایش یافته است. این مطلب بدرخواست ما بوسیله آقای پرفسور هادی ملك تهیه شده است. آقای پرفسور ملك که پس از ۳۶ سال تحقیق‌وطبابت در رشته جراحی عمومی، قلب و ریه و عروق درایالات‌متحده امریکا اخیرا بایران بازگشته است عضو انجمن‌عالی‌جراحان این کشور می باشد.

تلفات سکته قلبی «انفارکتوس» در دنیای متمدن امروز سرسام‌آور است و اولین عامل مرك و میر بشمار می رود.

علت سکته قلبی تنك‌شدن‌وبسته شدن عروقی است که بقلب خون میدهد علت تولید این بیماری مختلف است ولی مهمترین این علل مربوط است به تصلب عروق که آن نیز ممکن است در اثر اجتماع ماده شیمیائی از فامیل‌چربی ها بنام «کلسترل» باشد. این ماده چربی در نسج متوسط تمام عروق بدن و منجمله عروق قلب‌جمع میشود در اثراین تجمع عروق تنك شده و خون لخته میگردد واز جریان باز میماند. رسیدن خون به عضله قلب تولید «نکروز» یعنی فساد و مردگی عضلات قلب میکند و قلب را از کار معمولی خود که رساندن خون بتمام بدن است باز میدارد.

*** خطر بعداز چهل سالگی**

این حالت بیشتر از سن چهل سال به بالا شروع میشود ولی‌گاهی در سنین جوانی نیز سکته قلبی مشاهده میگردد. این بیماری‌گاهی حاد و زمانی مزمن است. سکته‌های قلبی از قسم حاد است که مهلت بصاحب مرض نداده و اورا ازپای در می‌آورد.

در انفارکتوس نوع مزمن البته قسمت کمتری از عضلات قلب فاقد خون شده و گاهی مرور زمان اجازه میدهد که سایر قسمت های قلب جبران این کمی را کرده و بوسیله شاخه های فرعی این قسمت را ترمیم کند.

یا آنکه بتدریج قسمت های دیگر از عروق قلب نیز مبتلا شده و قلب را از حرکت معمولی خود بازداشته و نگذارد مقدار لازم خون بسایر نقاط بدن رسانیده شود و تولید عوارضی کند که اثر آن روی کبد و کلیه‌وارد شده و این دو عضورا از عمل طبیعی خود بازدارد. البته هر «انفارکتوس» کشنده نیست و ممکن‌است‌مریض‌سالهادرتحت‌مواظبت پزشك و مراعات حال خودبزندگی طبیعی ادامه دهد.

*** طریق معالجه**

معالجه این بیماری با استراحت و رژیم مواد ضدانعقادخون‌وگاهی‌با عمل جراحی از قبیل پیوند شرائین دیگر بدن بقلب انجام می گیرد. این نوع معالجات علاج‌بعد ازوقوع است

ما باید کاری کنیم که‌جلوگیری قبل از وقوع بیماری باشد البته شدت گرفتاری روزانه و فعالیت افراد در دنیای متمدن و تحریکات عصبی روزانه و از همه مهمتر رژیم غذائی مردم مرفه از علل تولید کننده این مرض است. ملتهای فقیر که در دنیا از نعمت های کشور های غربی محروم هستند کمتربااین مرض مبتلا میشوند.

چون اولاکم بودن فکر کاروزانه و گرفتاری زندگی و از همه مهمتر رژیم غذائی آنها که فاقدچربی است کمك باین موضوع میکند اما دول جلو افتاده غرب چه از نظر روحی و چه از نظر رژیم غذائی قربانی های این‌بیماری‌میباشندالبته رژیم‌غذائی جلوگیری از خوردن‌زیاد چربی و همچنین تخفیف دادن تالمات روحی خود مایه جلوگیری این مرض است.

*** نتیجه آخرین تحقیقات**

در چند سال اخیر بعضی از جراحان عمومی ومخصوصا جراحان قلب معتقدند که علت این تصلب عروق بطور کلی و قلب بالاخص در اثر «کلسترل» خون است.و اگر بتوانند کاری کنند که این ماده از جهاز هاضمه جذب نشود کمك بزرگی برای جلو گیری‌از تصلب عروق که عامل مهم سکته قلبی« انفارکتوس »است میشود.

بنابراین‌یك سلسله‌تحقیقات درروی حیوانات در سالهای اخیر و یافتن محل فیزیولوژی جذب مواد چربی ومخصوصا کلسترل در روی‌انسان بعمل آمده و بدین نتیجه رسیده‌اند که جذب مواد «کلسترل» بیشتردر قسمت انتهای روده کوچك‌یا به اصطلاح پزشکی «ایلیوم» است بنابراین اگر بتوانند کاری کنند که مواد غذائی در این قسمت روده وارد نشود بالطبع خواهند توانست از جذب آن در خون و بالطبع در بافتهای عروق و بالخصوص‌دربافت های عروق قلب جلوگیری کنند.

برای این منظور در اشخاصی که کلسترل آنها خیلی بالااست با برداشتن این قسمت از انتهای‌روده کوچك یا خارج ساختن آن ازمسیر جهاز هاضمه توانسته‌اند کمکی برای جلوگیری مقدار «کلسترل» وبالطبع جلوگیری از تصلب عروق وشرائین قلب بنمایند. و البته این امر هنوز در مرحله آزمایش است

پرفسور هادی ملك

البته عده‌ای از این بیماران بااین عمل نجات یافته‌اند بدین معنی که از این حملات ممانعت بعمل آمده و امید است که با تحقیقات علمی‌و اکتشافات بیشتر در این‌قسمت‌بتوان بنحو موثرتری از گسترش این مرض کشنده جلوگیری کرد.

ترجمهٔ : ایران مقدم

مجسمه‌سازی باوسائل ارزان

کله گچی که برای جاشمعدانی وجا قیچی وگلدان استفاده میگردد

بابکار بردن دستورات زیر میتوانید یك مجسمه گچی بسازید ویك وسیله‌لازم‌تزئینی بمنزل خود اضافه کنید.

*** مواد ولوازم اولیه**

یك پاکت پودر گچ که‌برای دو کله کافی است، یك ورق روزنامه نازك‌یك‌چشم‌شیشه‌ای نظیر چشم عروسکها (ازچشم عروسکهای کهنه هم‌میتوانید استفاده نمائید) یك‌قوطی‌فلزی که طول‌اش در حدود ۱۵ یا ۲۰ سانت باشد، کمی‌سریش (چسب) یك چاقوی‌آشپزخانه

طرز تهیه

دریك کاغذ‌پلاستیك‌نصف‌پودر گچ محتوی پاکت را بریزید (البته گچ مخصوص مجسمه سازی باید بخرید) و با آب خمیر شلی درست کرده وبهم بزنید، قوطی فلز رابااورقه‌نازك چسب بپوشانید سپس خمیر گچ را روی یك ورقه پهن و گرد تخته‌ای ریخته و قوطی را که وسطاش باز است به روی خمیر گذاشته اطرافش را پر کنید وقتی که کار پر کردن اطراف قوطی تمام شد بوسیله ورق روزنامه بادو دستتان آنرا صاف و خشك نمائید و سپس بوسیله کاغذ سمباده اطراف آن را یکبار دیگر صاف و مسطح سازید یادتان نرود که‌هنگام خمیر کردن دماغ کوچکی برای کله مجسمه بگذارید، آنگاه با چاقوی آشپزخانه‌دو چشم مجسمه را تعیین‌نمائیدو چشم‌های شیشه‌ای را درون سوراخها بگذاریدواطراف‌آنرا بامختصری گچ بپوشانید و آنگاه پلکهای کله گچی را بوسیله قلم‌مو نقاشی کنید.

● موهای مجسمه

حالا نوبت موهای مجسمه رسیده است باقلم‌موی نسبتا درشتی مثل شکل در عکس موهای اورابرنك سیاه تاپشت بکشید و مقداری هم‌نظیرموی بافته تا پائین نقاشی کنید و شکل پاپیونی‌راهم‌روی‌سفیدی پشت سر باقلم‌مو بکشید.

اکنون مجسمه گچی تقریبا تمام شده است صورتش سفید است مو های سرش بشکل فرقی‌از وسط بازشده درپشت بافته شده وروبانی به‌آن گره شده است.

*** آرایش صورت**

اکنون با قلم‌مو رنگ‌صورتی گردی به‌اندازه یك سکه متوسط در روی گونه‌هایش نقاشی کنید وبا رنك قرمز خوش رنگی‌لب بادیکی برایش نقاشی کنید و بعد بسراغ ابروهایش بروید وابروی کوتاه وسیاهی برایش بارك و قلم مو بکشید.

در این کله گچی میتوانید وسائل تحریر، خیاطی، گل، بافتنی، قیچی و کبریت بگذارید اگر بخواهید این کله را برای گذاشتن شمع بروی میز یا روی بخاری استفاده کنید بجای اینکه وسط کله مجسمه را باز بگذارید، آنرا بپوشانید وپر کنید آنگاه باچاقو در کله مجسمه سوراخهائی به‌اندازه کلفتی شمع‌ها باز کنیدوانر تمیز و صاف سازید و شمعها را دورنش جای داده بگذارید تا جلوه‌ای زیبا در تزئین خانه‌تان رل بسیار بزرك و دل‌انگیز داشته باشد و اگر وقت زیادی دارید ومایل به انجام کاری هستید ازاین کله ها درست کنید و به خرازی فروشها بدهید زیرا چنین اشیاء با سلیقه و دستی خریداران پراشتیاق و علاقمند زیادی دارد، امتحان کنید حتما موفق میشوید.

انتخابات انجمن محلی عباس آباد شمالی غرب دانشگاه نظامی

در تاریخ ۲۱ر۳ر۴۸ با حضور اکثریت اهالی محل بعمل آمدو آقایان زیر بسمت هیئت مدیره انتخاب گردیدند:

آقایان: سید علی فتاحی‌رئیس، مهدی سخائی معاون، علی‌جعفری مدیر عامل، علی جراحی دبیراول، علی اصغر جراحی منشی، عباس صفائی حسابدار، قدرت‌اله نادری ناظر، غلام جوانمردی صندوقدار، محمد حسن رضائی فرد بازرس، محمد تقی صفائی و حاج یعقوبعلی مهاجرانی معتمدین محل.

آ_۱۱۱۴۵

اطلاعات دختران وپسران یکشنبه‌ها منتشر میشود

برنامه‌سینماها

● **مایرلینك** - رنگی - ۷۰ میلیمتری - عمرشریف
شهرفرنك (۶۲۷۶۲۸) ۱۱_۳۰ر۳_۳۰ر۶_۴۵ر۹

● **جدال درنیمه‌شب** - رنگی- گریگوری پك
دیاموند (۶۲۸۴۰۰) ۱۱_۳۰ر۳_۳۰ر۵_۳۰ر۷_۳۰ر۹

● **آخرین سکه** - رنگی - الن‌دلون - چارلزبرونسون
آتلانتیك (۶۲۷۱۷۱) ۱۵ر۱۱_۳۰ر۳_۳۰ر۵_۳۰ر۷_۴۵ر۹

● **یك شب، یك ترن** - رنگی - ایومونتان - انوك‌امه
گلدن‌سیتی (۶۱۳۲۶۹) ۱۵ر۱۱- ۳۰ر۳- ۳۰ر۵- ۳۰ر۷- ۴۵ر۹

● **جوانا** - رنگی - پاناویژن - ژنویوویت
امپایر (۶۲۳۹۴۲) ۱۵ر۱۱- ۳۰ر۳- ۳۰ر۵- ۳۰ر۷- ۳۰ر۹

● **تقدیم باعشق** - رنگی - سیدنی پواتیه
تراس‌امپایر ۴۵ر۷- ۱۰

● **رویای طلائی** - رنگی - آلبانو - رومیناپاور
ریولی (۷۵۷۷۷۷) ۱۱- ۳۰ر۳- ۳۰ر۵- ۳۰ر۷- ۳۰ر۹

● **وقت** - رنگی- راج‌کومار - سادنا
دنیا (۳۳۳۸۱۲) ۳۰ر۱۰- ۳۰ر۲- ۳۰ر۵- ۳۰ر۸

● **شیطان درمیزند** - ستیز باسرنوشت
مشعل (۳۳۳۸۲۶) ۹- ۱۲- ۳- ۶- ۹

● **بازگشت دراکولا** - رنگی- کریستوفرلی
پارك (۳۳۹۶۳۷) ۹- ۱۱- ۱- ۳- ۵- ۷- ۹

● **گلد جینجر**- رنگی- سینماسکوپ - چیچو- فرانکو
درایوین (۷۸۱۷۹۵) ۳۰ر۷- ۳۰ر۹

● **جوانان سرکش** - سینماسکوپ - رنگی- ربرت‌حسین
پولیدور (۶۴۵۸۵) ۳۰ر۱۱- ۳۰ر۳- ۳۰ر۵- ۳۰ر۷- ۳۰ر۹ رویال (۴۹۷۸۵)سانترال (۴۸۶۸۶) ۱۱- ۳- ۵- ۷- ۹ متروپل (۳۳۹۴۱۰) ۳۰ر۱۰- ۳۰ر۲- ۳۰ر۴- ۳۰ر۶- ۳۰ر۸ ایفل (۳۱۱۴۷۷) ۱۰- ۱۲- ۲- ۴- ۶- ۸- ۱۰

● **دودل ویك دلبر** - وحدت- ظهوری - اینگرید
اونیورسال (۶۶۹۵۳) ۱۰ - ۱۵ر۱۲ - ۳۰ر۲ - ۴۵ر۴ - ۱۵ر۷ - ۳۰ر۹ تراس ۴۵ر۷ - ۱۵ر۱۰ حافظ (۳۳۴۰۷۴) ۳۰ر۹ - ۴۵ر۱۱ - ۲ - ۱۵ر۴ - ۳۰ر۶ - ۴۵ر۸ آسیا (۴۲۹۰۹) پاسارگاد (۷۹۲۷۸۲) ۱۱- ۳- ۵- ۷- ۹ رکس (۳۳۵۲۹۳) همای (۳۱۱۶۶۹) ساینا (۳۵۲۴۴۲) لیدو (۹۵۱۲۸۲) نپتون (۷۶۰۱۳۶) ژاله (۳۰۴۱۲۰) مونت‌کارلو (۷۹۷۴۱) داریوش (۲۶۶۶۵) ۳۰ر۱۰- ۳۰ر۲- ۳۰ر۴- ۳۰ر۶- ۳۰ر۸

● **درمیان دوعشق** - رنگی- اشوك‌کمار - میناکوماری
فری (۹۵۳۳۳۶) ۳۰ر۱۲- ۳۰ر۲- ۳۰ر۴- ۳۰ر۶- ۳۰ر۸

● **پتولیا** - رنگی- جولی‌کریستی - جرج سی اسکات
نیاگارا (۶۵۳۰۷) ۱۱- ۳- ۵- ۷- ۹ ب.ب (۶۹۶۴۱) ۳۰ر۱۰ - رادیوسیتی (۴۳۳۲۰) ۱۵ر۱۱- ۳۰ر۳- ۳۰ر۵- ۳۰ر۷- ۴۵ر۹ - ۲- ۴- ۶- ۸- ۱۰

● **مربی‌کم تجربه** - رنگی- سوزان پلشت
تخت‌جمشید (۴۳۵۵۰) ۳- ۵- ۷- ۹

● **دره عروسکها** - سینماسکوپ - رنگی- باربارا پرکینز
پانوراما (۷۹۳۵۷۰) ۱۱- ۳۰ر۱- ۴- ۳۰ر۶- ۹

● **حدس بزن چه‌کسی برای‌شام‌می‌آید**- رنگی-سیدنی‌پواتیه
مازستیك (۶۸۴۶۱) ۱۱- ۳- ۵- ۷- ۹

● **قهوه‌خانه قنبر** - فریده نصیری- منوچهر صادقپور
پلازا (۴۴۲۵۵) ری (۲۲۵۷۸) فردوسی (۳۳۵۷۸۴) ستاره (۵۸۷۲۱) جهان (۶۰۳۵۰) ۱۱-۱-۳-۵-۷-۹سهیلا(۳۳۶۴۲۴) کیهان (۹۵۷۳۶۰) مراد (۷۳۳۸۲) کارون (۹۵۱۰۶۵) ماندانا (۷۹۹۸۲) پرسپولیس(۵۸۱۰۸۳)شرق (۵۴۰۲۴) دریا(۷۹۱۷۴۶) ۳۰ر۱۰- ۳۰ر۲- ۳۰ر۴- ۳۰ر۶- ۳۰ر۸

● **شناگر** - رنگی- برت لنکستر
گلدیس (۶۲۸۷۱۳) ۳۰ر۳- ۳۰ر۵- ۳۰ر۷ ۳۰ر۹ (بزبان اصلی)

● **دنیای حیوانات** - رنگی - محصول شوروی
سینه‌موند (۴۸۳۲۲) ۴۵ر۱۰- ۳- ۵- ۷-۹

● **زنی در سیمان** - رنگی - فرانك‌سیناترا - راکل‌ولش
آریا (۳۳۹۸۸۴) ۱۱- ۱- ۳- ۵ ترس ۳۰ر۷- ۳۰ر۹

● **کلاه سبزها** - رنگی- جان وین - دیوید جانسون
ادئون (۳۳۸۱۱۸) ۳۰ر۱۰ - ۱۵ر۲ - ۳۰ر۴ - ۴۵ر۶ - ۹
تراس نیاگارا ۳۰ر۷ - ۴۵ر۹

● **بازگشت دراکولا** - رنگی- کریستوفرلی
پارك (۳۳۹۶۳۷) ۱۱ - ۱ - ۳ - ۵ - ۷ - ۹

● **امپراتوری سولیوان** - دلاور سیاه پوش
البرز (۳۰۴۲۵۸) ۱۰ - ۱۵ر۱۲ - ۳۰ر۲ - ۳۰ر۵ - ۳۰ر۸

● **ماءمور ما درتوکیو** - سینماسکوپ - رنگی- می‌هاما
کریستال (۳۳۷۶۷۵) ۳۰ر۱۰- ۳۰ر۲- ۳۰ر۴- ۳۰ر۶- ۳۰ر۸

● **جنك وصلح** - رنگی- ۷۰ میلیمتری- سرگئی باندارچوك
کاپری (۴۸۴۰۱) ۱۱ - ۳ - ۶ - ۱۵ر۹

● **چه‌کسی ازویرجینیا ولف میترسد** - الیزابت تیلور
پارامونت (۴۸۳۲۱) ۱۱ - ۳۰ر۲ - ۵ - ۳۰ر۷ - ۱۰

● **کجامیروی**- سینماسکوپ - رنگی- ربرت تیلور
پردیس ۳۰ر۱۰ - ۱ - ۳۰ر۳ - ۶ - ۳۰ر۸

● **نعره طوفان** - فردین - نیلوفر - آنتونلاپائولیس
اروپا (۳۰۳۱۷۹) میامی (۷۴۳۲۹)دیانا (۴۷۳۶۵) مهتاب(۴۷۷۷۷) ۱۱_۱_۳_۵_۷_۹ مولن‌روژ (۷۲۹۲۹) ۱۱- ۳۰ر۳- ۳۰ر۵- ۳۰ر۷- ۳۰ر۹ سیلوانا (۳۳۳۷۷۷) اسکار (۹۵۰۸۹۸) الوند (۳۵۶۵۳۸) ایران (۳۳۶۳۵۴) آستارا (۸۴۰۲۲) ۳۰ر۱۰ - ۳۰ر۲- ۳۰ر۴ - ۳۰ر۶- ۳۰ر۸
تراس اروپا - تراس دیانا ۳۰ر۷- ۳۰ر۹

● **سقوط امپراتوری رم** - سینماسکوپ- رنگی -
شهرام (۷۷۴۵۴۹) ۹- ۱۲- ۳- ۶- ۹

● **وقتیکه خون میجوشد** - رنگی - فرانك‌سیناترا
تاج (۳۱۳۸۶۴) ۳۰ر۱۰- ۱- ۱۵ر۳- ۳۰ر۵- ۴۵ر۷- ۱۰

● **جوانان زیر آفتاب** - رنگی - آل‌بانو - رومیناپاور
بولوار (۶۰۲۹۲) ۱۱_۲_۴_۶_۸_۱۰

آگهی قبول دانشجو برای دوره فوق لیسانس (M.S دردانشکده کشاورزی

دانشگاه پهلوی

دانشکده کشاورزی دانشگاه پهلوی در سال تحصیلی ۴۹_۱۳۴۸ برای دوره فوق لیسانس M.S در رشته‌های زیر:
پاتولژی گیاهی
حشره شناسی کشاورزی (دفع آفات)
دامپروری
خاکشناسی
دانشجو میپذیرد
داوطلبان بایددارای حداقل لیسانس در کشاورزی یاعلوم وابسته بوده و بزبان انگلیسی آشنائی کافی داشته باشند.
داوطلبان بایستی ضمن درخواست ارسال پرسشنامه مخصوص از دبیرخانه دانشکده کشاورزی -پرسشنامه تکمیل شده مذکور وهمچنین فتوکپی آخرین مدرك تحصیلی وریزنمرات دانشگاهی خودرا بانضمام فتوکپی برك معافیت یاخاتمه خدمت نظام وظیفه را بطوری ارسال دارند که تاآخر وقت اداری روز سه‌شنبه ۳۱ تیر ماه ۴۸ بدبیرخانه‌دانشکده کشاورزی واصل گردد.
علاقمندان میتوانند جهت کسب اطلاعات بیشتر به‌آدرس - شیراز دانشکده کشاورزی مکاتبه نمایند. دانشگاه پهلوی

او مهربانست.
آمادهٔ خدمت است. بچه‌ها رادوست میدارد.
همهٔ پاسخها رامیداند.
مهمانداری که هیچگاه پرواز نمیکند.

این یکی از ۱۲۵۰ دوشیزگان لوفت هانزا در روی زمین است. نه بعلت اینکه مرتکب خلافی شده‌اند، بلکه چون آموخته‌اند که در فرودگاهها با همان مهارت دیگر مهمانداران هوانورد ما در خدمت شما باشند.
مهمانداران زمینی ما دوگونه اونیفورم می‌پوشند
دختران کلاه سرخ به‌کودکان، به مادران، به سالمندان و بیماران و بالاخره بکسانیکه زبان نمیدانند، کمك میکنند.
دختران کلاه آبی درخدمت مسافران مجربی چون شما قرار دارند. اطلاعات لازم را درباره پروازها بشما تقدیم میدارند، مسافران را به هواپیما هدایت می‌نمایند وبهمه پرسشهای شما پاسخ میدهند.
هر رنگ کلاهی هم که برسر داشته باشند، مهمانداران ما که هیچگاه پرواز نمی‌کنند، توقف شما را در زمین همانند پرواز در هوا، آسوده ومرفه میسازند.

لوفت هانزا

۳۱۱ خیابان تخت جمشید تلفن ۶۰۲۸۵/۷ آبادان هانزا لاین تلفن ۲۴۸۰

کامل، بدون خطر
توسط ماشین آلات ساخت رومانی

دستگاههای تبدیل کننده جوشکاری:
مدل های A ۳۵۰- CS و A ۵۰۰- CS
برای جوشکاری برقی که بوسیلهٔ
موتورهای :
ASYNCHRONOUS جهت ولتاژهای
۲۲۰ -۳۸۰ -۴۴۰ و ۵۰۰ ولت ودور
۱۴۵۰ دور در دقیقه، و ۵۰ سیکل و ۶۰
سیکل کار میکنند.

ژنراتورهای مدل
GTE - ۱۲۵ر۴۰۰ TS
ژنراتورهای سه فاز
SYNCHRONOUS

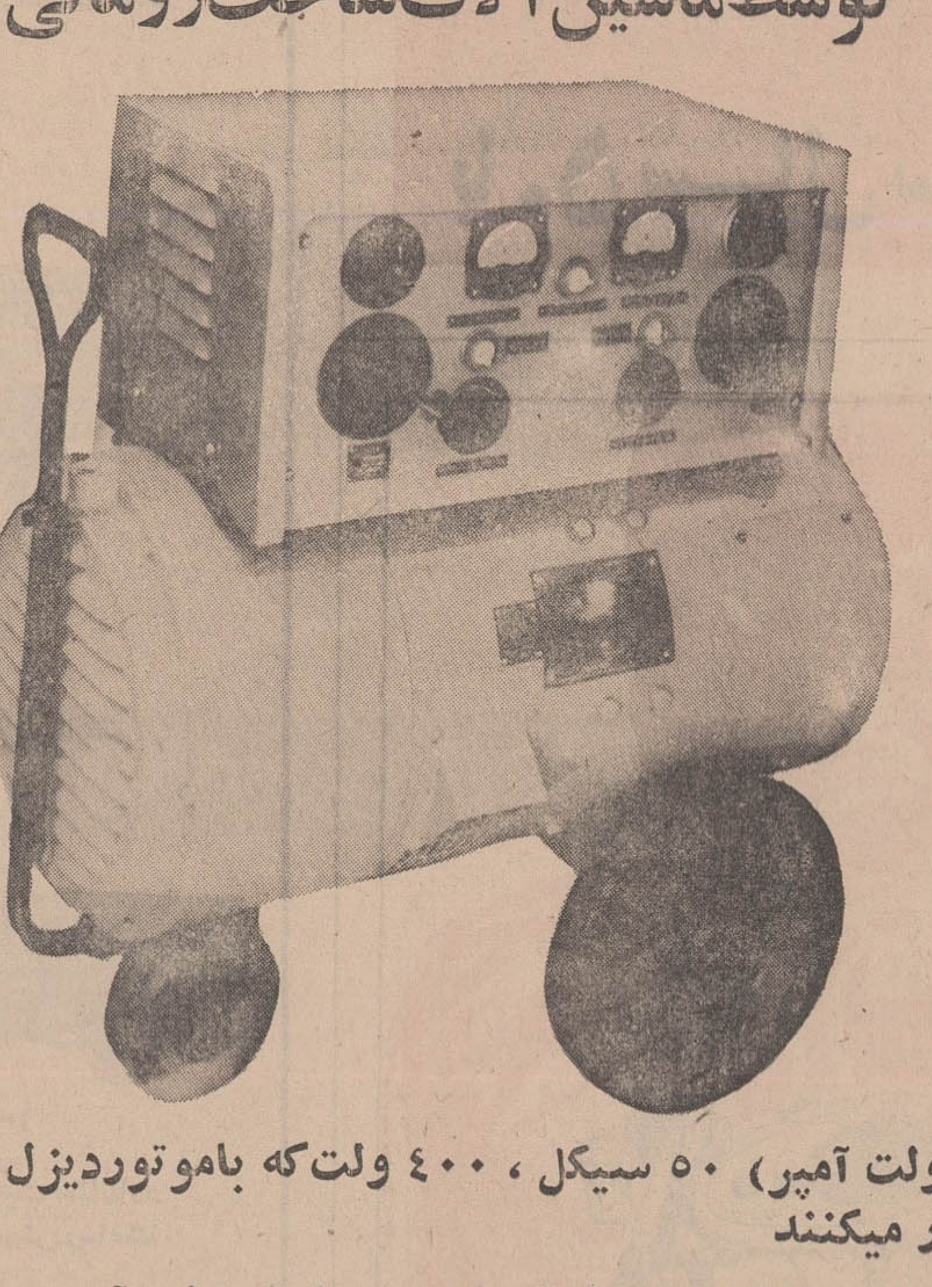

۱۰۰ کیلووات (۱۲۵ کیلو ولت آمپر) ۵۰ سیکل، ۴۰۰ ولت‌که باموتوردیزل ۱۷۰ اسب و ۱۵۰۰ دور کار میکنند
ژنراتورهای مدل GTE - ۳۰ر۴۰۰ TS ۲۴ کیلووات (۳۰ کیلو ولت آمپر) ۵۰ سیکل که باموتور دیزل (۴۵) اسب کار میکنند

صادرکننده: ماشین اکسپرت بخارست رومانی
MASINEXPORT
FOREIGN TRADE STATE COMPANY BUCHAREST ROMANIA
BUCHAREST ROMANIA
7, Matei Millo Str. Cables: MASEXPORT-Bucharest
Telex: 216.

نماینده درایران خیابان سپه‌شماره ۵۲۱ ناصر ساعتچی

خواهشمند است دعوت مارا برای‌دیداری‌ازنمایشگاه کالاهای صادراتی رومانی واقع درخیابان‌سعدی‌شمالی ساختمان زیبا شماره ۲۵۳ بپذیرید.

روزی است افتخارآمیز برای موسسه‌اطلاعات که شاهنشاه‌آریامهر تالارحروفچینی لاینوتایپ را افتتاح فرمودند. قبل از این‌تاریخ حروفچینی در روزنامه ها و چاپخانه ها بوسیله دست انجام میگرفت و کاری بس دشوار بود . از آن پس حروفچینی دستی تبدیل بحروفچینی ماشینی گردیدوسرعت کار بچند برابرافزایش یافت .

اطلاعات ۱۳۰۴

۴۴ سال زندگی افتخارآمیز اطلاعات

چگونه اطلاعات بوجود آمد و چگونه راه دشواری را که در پیش گرفته بود طی کرد

عباس مسعودی مدیر روزنامه‌اطلاعات

اطلاعات در آستانه چهل‌وچهارمین سال تولد

مؤسسه‌ای که امروز می‌بینیدو نشریات متعدد آنرا مطالعه‌میکنید وشمه‌ای ازآنچه دراین دستگاه عظیم فرهنگی و مطبوعاتی میگذرددراین چهارصفحه میخوانید ، محصول‌یک‌عمر کوشش وفداکاری وعشق وعلاقه بخدمتگزاری جمعی ازجوانان باذوق و فریحه‌این کشور است که چهل‌و چندسال پیش این‌خدمت مقدس ملی راسرلوحه زندگی افتخارآمیز خود قراردادند وامروز بعضی ازآنهادوره بازنشستگی خویش رامیگذرانند و بعضی دیگرهمچنان باهمان پشتکار و صمیمیت راه‌خود را در پیشرفت‌و خدمت فرهنگی و مطبوعاتی خود در این مؤسسه ملی ادامه‌میدهند.

آری، مؤسسه اطلاعات‌که در خاورمیانه بی‌همتا میباشد وامروزاز حیث تجهیزات و آمادگی بابزرگترین مؤسسات مطبوعاتی جهان‌برابری میکند محصول چهل وسه سال مداوم خدمت توام باصداقت‌و صمیمیت وعاری از هرگونه شائبه غرض آلودگی کسانی است‌که‌این وظیفه‌ملی رابامسئولیت‌های سنگین‌اش برعهده‌گرفته وباعشق بخدمتگزاری‌مملکت انجام داده‌اند واگرامروز گردپیری برچهره پیشقدمان این‌خدمت‌مقدس سایه افکنده وموهای خودرا سپید کرده‌اند خوشوقتند که رشته‌امور را بدست جوانان تحصیل‌کرده ، آزموده و مطلع ودرحقیقت نسل تازه میسپارند و آنهاهستند که این‌چرخ‌عظیم‌رابرای‌آینده‌کشور بایدبه‌حرکت درآورند و خدمات خودرا همچنان بایران عزیزو ملت شرافتمندی که‌در همه‌حال وهمه‌وقت طول چهل‌وسه‌سال نامه‌نگاری، مارا درانجام مقاصدو خدمات مطبوعاتی خودیاری کرده‌اند ادامه‌دهند.

بنابراین هنوزاول‌کار است، این مؤسسه مراحل بسیاری‌ازترقی‌و تکامل رادر پیش دارد‌که باید پاپای سایرپیشرفت‌ها وترقیات‌کشورطی کندو نشریات خودرا ازهرجهت متناسب روزوموافق ذوق و قریحه‌وترقی سطح فرهنگ و معلومات ملت‌ایران قراردهدو چون سنگ اول این‌بنای رفیع امروزی برایمان وصداقت متکی بفضل خداوندی وعنایات وتوجه‌و استقبال عامه‌ملت ایران‌استوار گردیده وباین‌پایه‌ازعظمت رسیده‌اطمینان کامل داریم‌که همین‌راه و روش برمبنای صحت وامانت ادامه خواهد یافت‌و تردید نیست‌که این‌راه ورویه هیچگاه دچارخلل و سستی‌وزیان نخواهدشدو کارکنان این مؤسسه رابپیوسته‌درپیشرفت نظریات خودموفق خواهد داشت‌وباتحول شایان تقدیری‌که ایران عزیز درپیش گرفته‌و در طریق سعادت ملت وعظمت پیش میرود مسلما روزی خواهد رسید‌که انتشار روزنامه اطلاعات ازمیلیون‌نسخه درروزتجاوز خواهدکردوپیش‌بینی امروزما برای چنان‌روزیست‌که‌انتشار روزنامه ومجلات‌ماهریک ازمیلیون نسخه درروز تجاوز کند و چنین آینده‌خیلی‌دور نیست‌زیرابامبارزه‌ای‌که علیه‌بیسوادی دراین‌کشور شروع شده‌تا چندسال دیگر ریشه جهل و بیسوادی خشک خواهدشدو طبیعی است‌انتشارمطبوعات درکشورمابهمان نسبت بالا خواهدرفت .

اگربه دوران خدمتگزاری کارکنان‌مؤسسه اطلاعات نظر کنید،باین نکته عنایت خواهیدفرمودکه درطول مدت چهل‌و سه‌سال‌کار مطبوعاتی خود هیچ‌عاملی جزعشق‌و علاقه‌باین خدمت‌ملی‌محرک‌آنان نبوده ودرنتیجه توفیق یافته‌اند هر گام قدم پیش‌نهاده بایشانی بازوسربلندی وافتخارمورد محبت واستقبال مستایران قرارگیرند.

هم‌میهنان عزیز ما بخوبی دریافته‌اند که کلیه کسانی که‌در تهران‌و شهرستان‌های ایران درنشریات مؤسسه اطلاعات در هررشته خدمت میکنند عناصری صدیق و نسبت بوظایف خود امین و موردا‌عتماد هستند وباچنین دیداقتخارآمیزبامینگرندواین‌خود برای همه‌ماکارکنان مؤسسه اطلاعات مایه مباهات وسربلندی است.

این افتخار وسربلندی وقتی برای مامزید میگرددکه مؤسسه ما مورد بازدید خارجیان، آنهاکه بامطبوعات جهان سروکار دارند قرار میگیرد و تشکیلات اطلاعات‌و تجهیزات‌مدرنی‌که آخرین اختراعات‌چاپی رادرخود جمع نموده‌می‌بینند ، غرق حیرت و تحسین میگردند .

نشانه بارز ترقی یك ملت و پیشرفت مملکت‌راجهانیان‌از سطح فرهنك و مطبوعات آنکشور قیاس میگیرندو ماکارکنان این‌مؤسسه ملی خوشوقتیم که‌توانسته‌ایم این‌نمودار تمدن‌وترقی فرهنك ملی‌را بخوبی تجلی بخشیم ونشان بدهیم‌که ایران عزیز در راه تجدید مجدو عظمت باستانی خودوارائه تمدن وافتخارات تاریخی خویش تحت توجه وهدایت شاهنشاه آریامهرکه بانی وموجد همه ترقیات افتخار آمیزمامیباشندگام های بزرك پیش‌گذارده است .

اکنون خوشوقتیم‌که ماشین عظیم‌تمام‌خودکارروتاتیو رابرای انجام خدمات درخشانتر بکار گرفته و صفحه جدیدی را بمنظور تحقق بخشیدن بهدفهای مطبوعاتی خویش گشوده‌ایم .

بدون شك این ماشین وهمچنین ماشین غول پیکر هلیوگراور تحول عمیق درکار مابوجود خواهد آورد و پیشرفت کاملا محسوسی در چاپ روزنامه و مجلات مؤسسه اطلاعات ایجادخواهد نمود .

ماکارکنان این مؤسسه ملی از خداوند متعال خواستاریم‌که مارا درانجام خدمات مطبوعاتی و ملی خویش موفق بدارد و بتوانیم پیوسته خدمتگزار صدیق جامعه بوده ووظایف خودرا همچنان درراه‌تنویرافکار عمومی وخدمت بجامعه و وطن ودرراه تامین سعادت ورفاه ملت‌وعظمت کشور ادامه دهیم .

مسعودی

از آنروز که اطلاعات زندگی پرماجرای خود راآغاز کرد چهل وسه سال‌تمام میگذرد .اینزندگی پرماجرا وجالب دریکی از بالاخانه های محقر خیابان علاءالدوله (فردوسی) آغاز گردید .

درآنروزها جوانی را پشت میز کهنه ورنك و رو رفته‌ای‌مشاهده میکنیم‌که‌در گرمای شدیدتابستان قلم میزند. این جوان پس‌از آنکه بنمام سازمانها سرکشیده واخبار روزرا جمع کرده‌است بتنظیم‌آنها مشغول است،تااین‌اخبار رابچراغد تحویل دهد . روزنامه های تهران که‌بطورنامرتب منتشر میشدندطالب خبرهائی بودند که عباس‌مسعودی تهیه میکرد . هرچه بر تعداد مشترکین اضافه میشد زحمت وی نیز افزایش میبافت زیرا او مجبور بود برای جلب توجه روزنامه‌هائی که اخبار او را میخریدندمضمون خبرها را تغییر دهد و هرموضوعی رابچند شکل درآورد .

مرکز اطلاعات

چیزی نگذشت‌تابلوئی درخیابان علاءالدوله جلوی این بالاخانه نصب گردید که روی آن‌نوشته شده بود «مرکز اطلاعات» چند ماه بعد این تابلو بسمت دیگر خیابان‌منتقل شد. این تغییر مکان ازبهبود وضع حکایت میکرد. در اینجا مرکز اطلاعات ازسه اطاق بزرك و یك ایوان تشکیل میشدو اندك اندك بصورت یك‌خبرگزاری درآمد زیرا علاوه بر اخباردا‌خلی اخبار خارجی رانیز تهیه میکردو خبرهای مجلس نیز از این طریق بجرائد داده میشد .

تولد اطلاعات

آبرومندترین جای مرکز اطلاعات دواطاق نوساز و یك‌زیر- زمین دریکی از کوچه‌های‌لاله‌زار، خانه وثوق نظام بود که روزنامه اطلاعات نیز در همین محل متولد شد. اگر روزنامه هائی که‌درآنروز منتشر میشد قیمت اشتراك‌اخباری راکه از مرکز اطلاعات دریافت میکردند بطور مرتب میپرداختند روزنامه اطلاعات بوجود نمی‌آمد و بجای آن یك خبر گزاری مهم ایجاد میشد ولی مشکلات مالی در آن روز عباس مسعودی رابه فکر چاره اندیشی انداخت ووی تصمیم گرفت اخبار جمع آوری شده توسط مرکز اطلاعات را هر روز بهمین نام منتشر سازد تا از این‌راه بتواند مرکز اطلاعات را تقویت کند .

اولین سرمقاله اطلاعات

تقاضای عباس مسعودی برای گرفتن امتیازی‌بنام‌روزنامه اطلاعات درخردادماه سال ۱۳۰۴ تسلیم‌شورای عالی فرهنك شد و ولین روزنامه اطلاعات بتاریخ عصر یکشنبه ۱۹ تیرماه ۱۳۰۵ منتشرشد .

عباس مسعودی از این تاریخ‌به عنوان مدیر روزنامه شروع بکار کرد. او هدفهای خوددراضمن‌اولین سرمقاله اطلاعات شرح دادوضمن آن چنین نگاشت :

«کارکنان این اداره در دومین قدم برای پیشرفت وتوسعه‌موسسه اطلاعات باتکاء توجه وعلاقه‌عموم هموطنان‌مبادرت بنشرروزنامه‌ای‌بنام « اطلاعات» خواهند کرد، درحقیقت این نامه وسیله‌ایست برای‌استقبال و جلب توجه عامه نسبت به این موسسه که شاید بتواند قدری سریعتر داخل مراحل‌ترقی وتکامل گردد . این روزنامه بطور یومیه و مرتب انتشار خواهد یافت و حاوی اخبار و حوادث کلیه نقاط ایران‌و تفصیل پاره‌ای حوادث مهمه دنیاو اخبار خارجه‌وبعضی مطالب‌سودمند می‌باشد. محسناتی که‌این روزنامه خواهد داشت‌مانع‌الاشرح نمیدهیم، البته پس‌ازانتشار دائم‌موردآزمایش عموم واقع خواهد شد. همین قدر خاطر محترم هموطنان خود را باین نکته متوجه می‌داریم سعی فرمایند وسیله تشویق کارکنان‌و پیشرفت و ترقی این موسسه ملی را که هیچ اتکائی جز بافکارعمومی‌ندارد فراهم نمایند و هرقدر این موسسه را اقبال‌نمایند بهمان اندازه بر توسعه اداره و محسنات روزنامه افزوده خواهد شد ومتدرجامیتواند اقداماتی که باعث آبرومندی‌وترقی وحفظ منافع‌مملکتی است عهده‌دار وانجام دهد .

بیسابقه بود

انتشار روزنامه یومیه و مرتب عصر درایران بیسابقه‌بود،هیچکس باور نمیکرد که موسسه کوچکی بتواند بدون هیچگونه اتکاء مالی جز عواید تك شماره که درآنروز چهارشاهی بودو دوشاهی آن به روزنامه فروش میرسید بتواند هر روز عصر بطور منظم یك روزنامه منتشر سازد .

از آنروز تاامروز مشکلات بیشماری درراه اطلاعات خودنمائی کردکه عزم واراده مدیر روزنامه برتمامی آنها فائق شد .

کفگیر به ته دیك خورد

از مهمترین مشکلات موسسه ملی اطلاعات مشکل مالی بود .

روزی مدیر اطلاعات در این زمینه بدوستان خود گفت :

« پس از انتشار چند شماره کنگیر به ته دیك خورد، حساب کاغذ فروشی و طلب چاپخانه بالا رفت .

حاج آقا رضا کتابچی کاغذ فروش جوانمردانه باین روزنامه کمك میکرد و اطمینان او بدادن اعتباری در حدود یکهزار وپانصد تومان که در آن روز فوق العاده مهم بود موجب سعی و جدیت و ایمان و عقیده من بکار بود، او فکر میکرد موفق خواهم شد والا در مقابل این طلب خود جز دو میز تحریر و چند صندلی و یك تلفن چیزی نمیدید ، چاپخانه بوسفور هم‌همین مساعدت‌رامیکرد، دوستی داشتم که امروز هم او را خیلی دوست میدارم و او منوچهر بزرگمهری است که آن موقع کارمند پست و تلگراف بود، وی تمام آنچه را داشت یعنی سیصد تومان بدون نوشته و سنددراختیار من گذاشت و این پول انتشار منظم اطلاعات را که در کشور ما عجیب بود محفوظ نگاهداشت ، این دوست شریف پس از چندین سال موفق‌بدریافت طلب خویش گردیدواگر این کمك جوانمردانه نرسیده بود اطلاعات تعطیل‌میشد.»

چاپ عکس و گراور

روزنامه‌اطلاعات علیرغم‌مشکلات بسیار بفعالیت خود ادامه داد و اولین سال انتشار خود را پشت‌سر گذاشت .

اولین شماره سال دوم روزدهم تیر ماه۱۳۰۶ منتشر شد وهمزمان باانتشار این شماره قدم بزرگی‌در مطبوعات کشور برداشته شد.

برای نخستین بار در سال‌دوم انتشار ، روزنامه اطلاعات اولین عکس را در مطبوعات ایران‌بچاپ رسانید . این عکس متعلق به اعلیحضرت فقید رضا شاه کبیر بود . تا آنموقع صنعت چاپ و گراور سازی در ایران بپایه ای نرسیده بود که بتواند عکسی را روشن در روزنامه بچاپ رساند ولو اطلاعات این سد را شکست.

توقیف اطلاعات

روزنامه اطلاعات در طول حیات خود بار ها دچار تضییقات شدید گردید و هر بار با اثبات بی‌نظری و خدمتگزاری خود وظائف خطیر مطبوعاتی را از سر گرفت.

قبل از شهریور ۱۳۲۰ سه بار اطلاعات توقیف شد و هنگامی‌که ایران تحت اشغال بیگانگان بود روزنامه اطلاعات بعلت انتشار سر- مقاله‌ای تحت عنوان « تاثر ملت ایران» که در آن از نقض‌بیطرفی ایران و اشغال آن اظهار تاسف وتاثر شده بود در محاق توقیف افتاد .

مدیر اطلاعات در راه خدمات ارزنده خود تمام ناملایمات‌راتحمل کرد ولی اراده او هیچگاه دچار سستی و فتور نگردید .

اطلاعات در ۸ صفحه

اطلاعات که با دو صفحه کار خود را آغاز کرده بود از ۱۳۱۲ در ۶ صفحه انتشار یافت واین‌امر چیزی جز نشانه حسن‌استقبال‌مردم نمیتواند باشد . از اول تیر ماه ۱۳۱۴ صفحات‌اطلاعات به۸ رسید اطلاعات که در مهر ماه ۱۳۱۱ پس از ۶ سال و ۳ ماه انتشار دارای یك چاپخانه کوچك و دستی شده بود در سال ۱۳۱۴ دارای رتاتیو شد ، به این ترتیب که جمعی از بازرگانان و دوستان وهوا خواهان‌روزنامه مستقل‌وبیطرف اطلاعات بمنظور پیشرفت این روزنامه به‌ندای‌آقای‌مسعودی پاسخ مثبت دادند و با سرمایه گذاری خود شرکت‌سهامی چاپ راتاسیس کردند و اطلاعات به محل فعلی منتقل شد .

استفاده از رتاتیو

همزمان با تاسیس‌شرکت‌سهامی چاپ ، روزنامه اطلاعات تصمیم گرفت از ماشین رتاتیو برای‌چاپ روزنامه استفاده نماید زیرا تیراژ روزنامه بحدی رسیده بود که‌چاپ آن و برآوردن نیازمردم با ماشین های معمولی چاپ امکان پذیرنبود ماشین رتاتیو قادر است در هر ساعت بطورمتوسط ۵۰ هزارنسخه روزنامه را چاپ نماید .

ولی ماشین رتاتیو قبلی که روزنامه را بقطع کوچك منتشر میکرد جوابگوی نیاز موسسه‌عظیم اطلاعات نبود ، اکنون ماشین‌غول پیکری در موسسه نصب شده‌است که ۳۲ صفحه رورنامه را بهمین قطع و بهمین اندازه یك جا طبع میکند .

حروفچینی با ماشین

تا سال ۱۳۳۶ حروفچینی در چاپخانه های ایران و از جمله چاپخانه اطلاعات با دست انجام میگرفت . در این سال موسسه اطلاعات روش حروفچینی با دست را منسوخ کرد و تعداد زیادی ماشین های حروفچینی از کارخانه معظم لاینو تایپ باقساط طویل المدت خریداری نمود . در اسفند ۱۳۳۶ شاهنشاه آریا مهر به موسسه اطلاعات‌تشریف فرماشدند و تالار ماشین های لاینو تایپ‌را افتتاح فرمودند از آن ببعدحروف چینی با دست منسوخ شد وسرعت و زیبائی خاصی در کار چاپ‌پدید آمد .

نشریه متعدد

مدیر اطلاعات تنها به نشرروز- نامه یومیه قناعت‌نکرد .

سودی که از روزنامه اطلاعات بدست‌میامد صرف‌توسعه‌و گسترش این موسسه عظیم مطبوعاتی گردید و نشریات دیگری بوجود آمد که هر یك از آنها در همین صفحات معرفی شده اند اکنون موسسه اطلاعات ده نشریه دارد که بطور منظم منتشر میشوند .

۱/۵۰۰/۰۰۰ خواننده برای ده نشریه اطلاعات

مؤسسه اطلاعات ۱۰ نشریه- دارد که مجموعا درحدود۳۷۵هزار نسخه تیراژ دارند .

اگر هر نسخه را ٤ نفربخوانند نشریات مؤسسه اطلاعات مجموعا در حدود یك میلیون و پانصدهزار نفر خواننده دارد .

نشریات مؤسسه به ٤ زبان فارسی ، فرانسه ، انگلیسی وعربی منتشر می شود برخی از آنها یومیه است که هر روز بطورمنظم بدست خوانندگان‌میرسد، مجلات عموما هفتگی هستند باستثنای مجله عربی الاخاء که هر ۱۵ روز یکبار منتشر می شود .

ضمنا یك نشریه سالانه توسط این مؤسسه انتشار میبابد که در بیش از ۹۰۰ صفحه چاپ میشود.

ژورنال دوتهران

ژورنال دو تهران دومین نشریهٔ مؤسسه اطلاعات‌است. اعلیحضرت فقید در سفر تاریخی خود بترکیه با خبرگزاری آناتولی و روزنامه ژورنال آنکارا که بزبان فرانسه منتشر می شد آشنا شدند و در بازگشت ازاین سفربه‌آقای کاظمی وزیر خارجه وقت‌گفتند جای‌تاسف است که ما دائره خبرگزاری نداشته باشیم و روزنامه‌ای بزبان فرانسه منتشر نسازیم که معرف کشور ما در نزد خارجیها باشد. حال آنکه درترکیه چنین‌نشریه‌ای وجود دارد .

آقای عباس مسعودی نیز دراین سفر تاریخی جزو همراهان شاه فقید بود و فکر انتشار روزنامه‌ای بزبان فرانسه برای وی پیدا شد .

خوشختانه علاقه اعلیحضرت فقید به‌مدیر اطلاعات ابلاغ‌گردید و باو پیشنهاد شدکه نانتشار چنین نشریه‌ای اقدام نماید زیرا تصور میرفت که مؤسسه اطلاعات‌تواند به بهترین وجه از عهده انجام این مهم بر آید .

بدین ترتیب برای اولین بار در ایران روزنامه‌ای بزبان فرانسه بوجود آمدکه‌نخستین شماره‌آن بتاریخ ۱۵ مارس ۱۹۳۵ برابر با ۲٤ اسفند ۱۳۱۳ منتشر گردید .

اکنون ژورنال دو تهران هر روز صبح بطور مرتب در ۸صفحه چاپ میشود و درمیان خارجیهای مقیم ایران علاقمندان فراوان‌دارد.

این روزنامه قدیمیترین نشریه بزبان فرانسه در خاورمیانه است. ژورنال دو تهران در سال ۱۹٦۲ بعنوان بهترین روزنامه فرانسه زبان در خارج از کشور فرانسه مفتخر بدریافت حام امیل دو - ژیر اردن ومدال آکادمی‌فرانسه گردید .

اطلاعات‌هفتگی

اطلاعات هفتگی سومین نشریه مؤسسه اطلاعات است که اولین شماره آن در فروردین ماه ۱۳۲۰ منتشر شد .

تا فروردین ۱۳۲۰ هیچ مجله‌ای در ایران چاپ نمیشد و غیر از روزنامه های یومیه و هفتگی‌نشریه دیگری وجود نداشت . در این موقع نه تنها در تمام کشور های اروپائی بلکه درکشور های‌آسیائی و غالب ممالك جهان مجلات‌زیبائی بچاپ میرسید .

مؤسسه اطلاعات اولین قدم را جهت رفع این‌نقص برداشت‌وبرای نخستین بار دست بانتشار مجله‌ای بنام اطلاعات هفتگی زد . با آنکه وسائل چاپ مانند امرور نبود ، عکس و گراور با زحمت فراهم میشد ، از همه مهمتر آنکه چاپ رنگی معمول نشده بود و انتشار یك مجله مشکل مینمود ، ولی مؤسسه اطلاعات مصمم گردید که با تمام مشکلات اولین مجله را در ایران منتشر سازد .

نخستین شماره مجله در ۲۸ صفحه بچاپ رسید و مورداستقبال فراوان مردم قرار گرفت . از آن پس علاقمندان بسیاری برای‌جمعه یعنی روز انتشار اطلاعات هفتگی روز شماری میکردند .

اطلاعات هفتگی از نوروز۱۳۲۰ تاکنون بطور مرتب هرجمعه‌منتشر میشود و هر هفته‌گام دیگری‌بجلو بر میدارد .

هر هفته بهترین و زیباترین عکسهای دیدنی همراه با اخبار و رپرتاژ های مخصوص و داستان- های دلکش و خواندنی و همچنین ترجمهٔ مطالب دلپذیر از محلات خارجی در این مجله‌بچاپ‌میرسد.

اطلاعات هوائی

اطلاعات هوائی در چهار صفحه نازك بقطع کوچك منتشر می شود و حاوی خلاصه اخبار کشوراست. این نشریه مخصوص ایرانیان‌مقیم خارج میباشد .

درگذشته برای این عده از هموطنان ، جز تلگراف و نامه وسیله دیگری جهت کسب اخبار نبود . ارسال روزنامه بایست‌هوائی نیز بعلت هزینه گزاف امکان نداشت بدین جهت روزنامه‌بایست زمینو برای خواستاران فرستاده میشد که پس از یکماه بدست آنان میرسید .

در سال ۱۳۲۵ موقعی‌که مدیر روزنامه اطلاعات در امریکا بود هموطنان ما این مشکل‌را باایشان در میان گذاشتند ، مرحوم حسین علاء نیز که وزیر مختار ایران در آمریکا بود از مدیر اطلاعات تقاضا کرد فکری برای ایرانیان مقیم خارج بیاندیشند .

وی پیشنهاد کرد که‌اخبار مهم راروی ورقه نازك پلی کپی نموده جهت علاقمندان ارسال دارند ولی مدیراطلاعات بس از ورودبایران دست بانتشار روزنامه‌ای زد که این نیاز را برآورده است .

اولین شماره اطلاعات هوائی در تاریخ ۲٦ خرداد ماه ۱۳۲۷منتشر گردید .

اطلاعات هوائی نه تنها برای مؤسسه اطلاعات‌ازنظر مادی‌سودی ندارد بلکه متضمن ضررهائی نیز میباشد ولی مؤسسه برای آنکه موجبات رضایت و خرسندی علاقمندان‌خود مخصوصا هموطنان مقیم خارج ازکشور رافراهم سازد این ضرر رابانهایت میل تحمل میکند .

اطلاعات بانوان

در سیزده سال بیش، انتشار مجله‌ای که بزنان اختصاص

بقیه درصفحه دوم

اطلاعات ۱۳۰۴

۵۰۰۰ عکس

دراین گنجینه عجیب‌وشگفت‌انگیز: ارزش تل خاکروبه با دانه‌های درشت مروارید و قطعه‌های الماس برابراست اهمیت جرج واشنگتن و آل کاپون مساوی است پرندگان و نهنگ ها و گرگ و گوسفند درکنار یکدیگر به آرامی زندگی میکنند

ساختمان جدید اطلاعات

این عکس نمای ساختمان عظیم موسسه اطلاعات را در خیابان خیام نشان میدهد که‌مطابق با احتیاجات و سازمان یك روزنامه بزرك ساخته وآماده‌شده‌وبکلیه‌وسائل لازم و همچنین‌تجهیزات الکترونیکی و فنی مجهز است . در طبقات مختلف این ساختمان مدرن ماشین‌های جدید چاپ نصب شده و نیز قسمتهای تحریری و فنی و اداری هرکدام سالنها و اطاقهای متعددی دارند .

خدمات اجتماعی اطلاعات

کمك به آسیب دیدگان در حوادث بنا ی‌دهکده حصار در قزوین ایجاد بیمارستان مسعودی تاسیس انجمن بانوان ودوشیزگان تربیت روزنامه نگاران ارزنده قسمتی‌ازخدمات‌موسسه‌اطلاعات‌است

والاحضرت شمس پهلوی هنگام افتتاح بیمارستان مسعودی

وظیفهٔ اصلی و اساسی موسسه اطلاعات انجام خدمات مطبوعاتی است که‌هیچگاه ازاین وظیفه‌غافل نبوده وباگذشت زمان بر اهمیت وظایف‌خویش و همچنین کمیت و کیفیت آن افزوده است ولی‌انجام این وظایف خطیر موسسه اطلاعات ومدیر آنرا از توجه بوظائف و خدمات اجتماعی بازنداشته است.

حوادث ناگوار

طی چهل وسه سال که از عمر این موسسه‌میگذرددر زمینه‌خدمات اجتماعی ،اقدامات‌ارزنده‌ای ازطرف موسسه بعمل آمده و در حاشیه وظائف مطبوعاتی خدمات اجتماعی قابل توجهی انجام شده است .

در هرحادثه ناگواری که برای مردم رخ‌داد موسسه‌اطلاعات بیاری مردم شتافت وازبذل هر گونه کمك های مادی و معنوی دریغ نورزید.

از آن‌جمله‌در زلزله‌لارو قزوین موفق به‌خدمات ارزنده‌ای گردید. بنای دهکده حصار قزوین یکی‌از صدها نمونه‌خدمات اجتماعی‌موسسه اطلاعات است .

بیمارستان مسعودی

این موسسه همچنین یك بیمارستان در جنوب شهر برای کودکان بی‌بضاعت‌تاسیس کردکه امروز بنام بیمارستان کودکان مسعودی معروف است و با کمك های جمعیت شیرو خورشید سرخ ایران اداره میشود . در این بیمارستان هرروز بیش‌از صد کودك توسط پزشکان مجرب و شایسته بطور رایگان مورد معاینه و مداوا قرار میگیرند

انجمن دوشیزگان و بانوان

یکی دیگر از خدمات اجتماعی اطلاعات تاسیس انجمنی‌بنام انجمن بانوانو دوشیزگان‌است.این‌انجمن ازچند سال قبل تاکنون در تهران فعالیت میکند و هزاران نفر از دوشیزگان و بانوان‌در آن عضویت دارند .

انجمن بانوانو دوشیزگان‌اینك بصورت یك کانون‌بزرك اجتماعی، ورزشی و آموزشی بانوان درآمده است وموسسه‌ای سودمند برای تنویر افکار زنان و کمك‌وراهنمائی آنان در زمینه های مختلف زندگی است . در کلاسهای متعدد این انجمن دروس مورد علاقه‌ونیازخانم هامانند گلسازی، خیاطی، آرایش، ماشین نویسی ، آشپزی ، زبانهای خارجی و غیره تدریس میشود .

دفاع از حقوق مردم

اطلاعات در هر فرصتی از حقوق طبقات مختلف مردم دفاع کرده است ، بدین‌جهت این موسسه ملی ملجاء وپناهی‌بشمار میرود که طبقات مختلف مردم خواسته های خود رابوسیله آن بگوش‌مسئولان امور میرسانند .

اطلاعات نخستین روزنامه‌ای‌است که‌از حقوق طبقه معلم دفاع کردو درسال ۱۳۰۹ آنقدرمقاله وریورتاژ نوشت تا حقوق این طبقه ترمیم گردید .

تربیت نویسنده و خبرنگار

اطلاعات در کنار توسعه وپیشرفت تکنیك همیشه در کیفیت مطالب ، استفاده ازشیوه های مدرن‌روزنامه نویسی ،تربیت کادرشایسته ولایق، حمایت منطقی ازخواست‌های مردم پیشقدم بوده‌وامروز تربیت‌شدگان مکتب اطلاعات در اغلب موسسات مطبوعاتی نقش پراهمیتی بعهده دارند .

اطلاعات اولین کلاس تربیت خبرنگار رادر ایران درسال ۱۳۳۵ تاسیس کردو فارغ‌التحصیلان این کلاس اکنون دبیران روزنامه اطلاعات راتشکیل میدهند وبعضی ازآنها سردبیری‌روزنامه های‌دیگر رابرعهده دارند .

دهها‌نفر ازسردبیران وخبرنگاران وکارکنان قسمت فنی‌روزنامه برای کسب تجارب‌جدید روزنامه‌نویسی وشیوه‌نگارش‌وچاپ ازطرف‌اطلاعات به‌اروپا و امریکا اعزام شده‌اند و پیوسته تلاش موسسه اطلاعات‌این بوده است که‌بایك سازمان اداری منظم‌ووسیع،یك‌سازمان چاپ‌مترقی و یك کادر ورزیده نویسندگی رسالت خودرا در پیشرفت جامعه بدون وقفه و از روی علاقه ادامه دهد .

آرشیو اطلاعات

در دنیا تعداد گنجینه هائی که پانصد هزار عکس داشته باشند زیاد نیست.

آرشیو روزنامه های معروفی مانند فرانس سوار ، نیویورك‌تایمز آساهی و ایزوستیا تعداد عکس ـ هایشان به این‌رقم میرسدوبرخی‌از آنها نیز از رقم یك میلیون تجاوز میکند .

اکنون در روزنامه‌شما آرشیوی وجود دارد که ۵۰۰۰۰۰ عکس و هزاران پرونده را در خود جای‌داده است.

عکسهای جالبی از بزرك ترین شخصیت های جهان تا رذل ترین افراد بشر در پرونده های بیشمار این آرشیو وجود دارد. زیرا هر لحظه ممکن است یکی از نشریات اطلاعات به تصویری از عیسی‌مسیح و یا عکسی از کاریل چسمان احتیاج داشته باشد . برای آرشیو اطلاعات شخصیت‌ها ازنظر روحیات اخلاقی و یا استعداد و نبوغ هنری و علمی یا سیاسی و اقتصادی مهم نیستند بلکه شخصیت هائی که‌خبر میسازند یا هر ماه و هر سال به مناسبتی ازآنها یادمیشود وتصویر آنها در نشریات بچاپ میرسد اهمیت دارند،بدین جهت عکس اسوالد بهمان اندازه مهم است که عکس جان کندی اهمیت دارد و پرونده آل کاپون همان اندازه گرامی شمرده میشود که‌بیوگرافی و عکس های جرج واشنگتن .

در این گنجینه عظیم‌تنها عکس انسان ها اهمیت ندارد بلکه تمام اشیاء و موجودات و امور جهان دارای شخصیت و اهمیت هستند زیراهرلحظه‌سردبیر ویانویسنده‌ای ممکن است بعکس موش یا خرچنك ،دانه‌های درشت مروارید و الماس یا تل خاکروبه و زباله نیاز داشته باشدو کارمندان‌آرشیو باید بلافاصله این نیاز رابرآورند.

اکنون درحدود ۵۰۰۰۰ پرونده و عکس در آرشیو اطلاعات وجود دارد که اگر هر یك بطورمتوسط ۱۰ عکس‌داشته باشد تعدادمجموع عکسهابه ۵۰۰۰۰۰ نسخه میرسد. هرکدام از شخصیت ها عکس های متعددی دارند زیرا داشتن‌یك یا چند عکس جوابگوی نیاز روزنامه‌نیست. لحظه‌ای که دوگل شکست میخورد باید عکسی از او چاپ شود که‌وی‌رااندوهگین نشان دهد و این امر اگر در فصل گرما اتفاق افتاده کارمند آرشیو باید دقت کند دوگل پالتو بتن نداشته باشد، یا اگر ژرژ پمپیدو پیرور میشود عکسی از او باید به چاپ برسد که لبخند پیروزی را برلب وی و غرور موفقیت را درچهره‌اش بخوبی نشان دهد.

نیمه های شب که در عراق یا سوریه کودتا میشود کارمندآرشیو با سرعت بروزنامه احضار میگردد و پرونده های عراق و سوریه را با شور و هیجان زیر ورو میکند یا آنگاه که هواپیما های لبنانی را در فرودگاه بیروت‌آتش میزنند کارمندآرشیو اطلاعات پرونده‌های بیروت ـ هواپیما ـ آتش سوزیو احیانا چند پرونده دیگر را درهم میریزد تا عکس های مستند و جالبی پیدا کند زیرا قبل از آنکه عکسی از لحظه حادثه بروزنامه برسد خواننده مایل است تصویر فرودگاه بیروت را مشاهده کند.

بیش‌از ده‌نفرخبرنگارعکاس هر روز کلیه عکس های خود را به آرشیو میدهند .بعلاوه‌خبرگزاری های بزرك جهان از دور ترین‌نقاط دنیا برای آرشیو اطلاعات عکس میفرستند با این حال اگرازرئیس آرشیو وضع کار او را بپرسید هرگز اظهار رضایت نمیکند. او میگوید :

ـ آرشیو عکس های ایرانی ما وقتی کامل میشود که از بیست و چند میلیون جمعیت ایران هریك عکس های مختلفی داشته باشیم زیرا وقتی‌یك سید علی چاکوتاهی ۱۸۰ ساله در روستای دورافتاده‌ای پیدا میشود عکس او برای سردبیر از عکس نخست وزیر هم مهم تر است ولی هنگامی که رئیس‌آرشیو جواب میدهد که این شخص را نمیشناسد وعکسی از او درآرشیو وجود ندارد سر دبیر با عصبانیت میگوید :

ـ اینکه آرشیو نشد ، چرا باید آرشیو، عکس چنین‌اعجوبه‌ای را نداشته باشد !

اطلاعات اولین مؤسسه‌ایست درایران که:

اطلاعات در طول چهل و سه سال عمر خود همیشه مبتکر بوده‌وکوشش کرده‌است که‌درامور مطبوعاتی پیشاهنك راههای نووروش های ابتکاری باشد. اطلاعات که قدیمی‌ترین مؤسسه مطبوعاتی‌است پیوسته‌خود را باجدیدترین و مدرنترین‌وسائل‌فنی مجهز میسازد و ضمن استفاده از تجربیات گرانبهای نویسندگان وکارمندانی که‌جوانی خودرا درخدمت بمطبوعات و مردم به پیری‌رسانیده‌اند از افکار نو واندیشه های بلند جوانان تحصیلکرده و روشنفکر استفاده مینماید .

اگر تاریخ زندگی ۴۳ ساله ماراورق بزنید ملاحظه خواهیدکردکه:

* اطلاعات اولین مؤسسه‌ایست درایران که یك روزنامه منظم روزانه‌رامنتشر ساخت . بااینکه‌مردم آنزمان عادت‌بخواندن‌روزنامه عصر نداشتند ، اطلاعات‌این عادت رادر بسیاری ازمردم بوجود آورد .

* اطلاعات اولین روزنامه ایست درایران که چاپ عکس را معمول کرد، این واقعه در سال ۱۳۰۶ اتفاق افتاد و اولین‌عکسی که در روزنامه اطلاعات منتشر شد عکس رضا شاه کبیر بود.

* اطلاعات اولین موسسه مطبوعاتی‌در ایران است که از ماشین رتاتیواستفاده کرد. تا این زمان روزنامه ها با ماشین‌های مسطح معمولی چاپ میشد و حتی برخی از چاپخانه ها از ماشین های دستی استفاده میکردند . اولین رتاتیو سال ۱۳۱۵ در مؤسسه اطلاعات بکار افتاد.

* اطلاعات اولین مؤسسه ایست که‌مجله منظم هفتگی را درایران منتشرساخت این امر در سال ۱۳۲۰ یعنی ۲۸ سال قبل‌رخ داد . بدین ترتیب نخستین‌مجله‌هفتگی منظم در آسمان مطبوعات ایران طلوع کردو چون مورد استقبال مردم قرار گرفت انتشار مجلات دیگر نیز بدنبال آن آغاز گردید.

* اطلاعات اولین روزنامه ایرانی بود که در۱۲صفحه منتشر شد انتشاراطلاعات در ۱۲ صفحه بسال ۱۳۱۷ انجام گرفت .اگرچه بعدها بعلت شروع جنك دوم‌جهانی و کمیابی‌کاغذ صفحات روزنامه تقلیل‌یافت‌ولی‌مضیقه شدیدکاغذ هیچگاه موجب‌تعطیل اطلاعات نشد.

* اطلاعات اولین‌وتنها مؤسسه‌ایست که یك روزنامه فرانسه زبان را در ایران منتشر ساخت . این امر از سال ۱۳۱۳ تاکنون بطور مرتب ادامه دارد .

* اطلاعات اولین مؤسسه ایست که یك روزنامه انگلیسی زبان‌را درایران‌انتشار داد. انتشار این روزنامه از سال ۱۳۳۳ شروع شد و تاکنون بطور منظم ادامه‌دارد.

* اطلاعات اولین وتنها مؤسسه‌ایست که‌یك مجله بزبان عربی منتشر ساخت . انتشار این مجله که هر ۱۵ روز یکبار‌منتشر میشود از۱۳۳۹ تاکنون ادامه دارد.

* اطلاعات نخستین‌مؤسسه ایست‌که‌روزنامه هوائی‌یومیه برای استفاده ایرانیان مقیم خارج منتشر ساخت و اکنون ۲۱سال‌تمام است که بطور منظم برای هموطنان خارج از کشور ارسال میشود.

* اطلاعات اولین روزنامه ایست که‌از وسائل مدرن و فنی برای سرعت کار روزنامه استفاده کرد مانند کلیشوگراف‌که‌در مدتی بسیار کم گراور و کلیشه تهیه میکند و تله فتو که عکسهای خبرگزاریها‌را از فواصل دور ثبت مینماید و همچنین ماشین های لاینو تایپ و انترتایپ که‌حروفچینی دستی را بماشینی تبدیل‌نموده است .

* اطلاعات نخستین و تنها مؤسسه‌ایست که در ایران ۱۰ نشریه روزانه ، هفتگی ، دو هفتگی و سالانه بزبانهای‌فارسی ، فرانسه ، انگلیسی و عربی‌منتشر میسازد .

بقیه ۱٫۵۰۰٫۰۰۰ نفر از صفحه اول

بقیه ۱٫۵۰۰٫۰۰۰ نفر از صفحه اول

داشته باشدو جلوه‌گر فعالیت‌های آنان در شئون مختلف بشمار آید هم شگفت‌انگیزبود وهم‌غرور آفرین .

شگفت انگیز از این جهت‌که، زن ایرانی محروم از اغلب حقوق اجتماعی ، نمیتوانست انتظار انتشار مجله‌ای مخصوص بخود را داشته باشد . غرورآفرین ازاین‌نظر که ، انتشار اطلاعات بانوان پیام‌آورروز های‌پر نویدی بودکه زن‌ایرانی‌فرا رسیدن آنرا دیر یازود انتظار میکشید ...

اطلاعات بانوان از همان آغاز، بانجام رسالت تاریخی که بعهده گرفته بود توجه داشت و برای به ثمر رسیدن آن ، واقع بینانه و هوشیارانه گام برداشت . مجله‌ای که‌نماینده اندیشه‌هاو‌منعکس کننده خواست های توده های وسیع‌زنان ایران بشمار می‌آمد ، از یك طرف زیر شعار«راهنمای خانواده »شیوه های تازه خوب زیستن را ارائه‌داد وراه و رسم زندگی‌بهتر را درهمه زمینه ها درپیش‌پای خانواده هانهاد وازطرف دیگر به روشن کردن‌افق فکر زنان پرداخت و اندیشه هارا متوجه حقوق زنان کرد .

بموازات دگرگونی زندگی اجتماعی زن ایرانی ، اطلاعات بانوان نیزازنظر قالب و محتوی‌راه تکامل پیموده و مجله‌ای که در آغاز روی کاغذ معمولی در ۲۴ صفحه و بسیار ساده بچاپ‌میرسید حالا در قریب ۱۰۰ صفحه، باروی جلد ٤ رنك ، صفحات متعددرنگی وبهترین ریورتاژها،مقالات‌و داستان ها عرضه میشود .

اولین شماره اطلاعات بانوان در فروردین ماه ۱۳۲۵ انتشاریافت .

اطلاعات دختران و پسران

درهر کشور نشریات و مجلات کودکان نقش موثری را درتربیت اطفال بعهده دارد . این نشریات ومجلات نه‌تنهابعنوان وسیله‌خوب وسالمی برای سرگرمی و تفریح اطفال بشمار میرود بلکه بهترین‌و موثرترین ابزار تربیتی‌و تعلیماتی محسوب میگردد .

موسسه اطلاعات ازسال ۱۳۳۵ تصمیم گرفت علاوه برمطالبی که‌در نشریات‌خود برای دختران‌و پسران منتشر میسازد یك نشریه مستقل را باین طبقه اختصاص دهد ، تا فرزندان کشورازطفولیت به‌مطالعه علاقمند گردند .

اولین شماره اطلاعات‌دختران و پسران در۲۸اسفندماه ۱۳۳۵منتشر گردید .

انتشار این مجله با استقبال فراوان اطفال و اولیاء آنها روبرو شد .

بدون شك اطلاعات دختران و پسران در آماده ساختن اطفال و نوجوانان برای زندگی‌اجتماعی‌نقش موثری بعهده دارد . زیرا هزاران کودك با مطالعه مجله مخصوص خود گذشته‌از آنکه ازاتلاف وقت و تفریحات زیان‌آور و خطرناك برکنار میمانندضمن‌مطالعه داستان های شیرین و مطالب و مسابقات جا به‌بسیاری از مسائل اجتماعی آشنامیشوند .

تهران جورنال

بعداز جنك جهانی‌در کشور ما توجه مردم‌بزبان انگلیسی زیادشد واین توجه‌وعلاقه روزبروز افزایش یافت . تعداد خارجیها نیز چندین برابر شد.موسسه‌اطلاعات احساس کرد که‌یك نشریه مرتب و منظم بزبان انگلیسی برای جوانانی که بفرا گرفتن‌این‌زبان مشغول‌هستند و خارجیهای مقیم ایران ضرورت کامل دارد . بدین جهت دست‌به انتشار ششمین نشریه خود زد .

تهران‌جورنال در ۳۱ اردیبهشت ماه ۱۳۳۳در تهران‌بزبان انگلیسی منتشر شد و مورد استقبال فراوان علاقمندان قرار گرفت .

این روزنامه نیز مانند ژورنال‌ـ دوتهران ، نشریه فرانسه موسسه اطلاعات اولین روزنامه‌ای بود که بزبان انگلیسی‌بطوریومیه درایران منتشر گردید .

انتشار تهران جورنال توجه و علاقه خارجی های‌مقیم ایران راکه بزبان انگلیسی آشنائی دارندنسبت بکشور ماواخبار ومطالب آن‌بیشتر جلب نمود و ازسوی دیگر دانش‌ـ جویان و علاقمندان بزبان‌انگلیسی رادرفرا گرفتن نکات و دقایق این زبان یاری نمود .

این روزنامه گذشته از آنکه

بقیه از صفحه ۲

کلیه اخبارروزنامه‌رابزبان‌انگلیسی منعکس میسازد مطالب مفید و سودمندی نیزبرای معرفی فرهنگ‌و تمدن کشور مامنتشر مینماید .

اطلاعات سال

مراجعه مکرر اشخاص‌به‌آرشیو موسسه اطلاعات‌برای بدست‌آوردن اطلاعات ازسوابق گذشته‌و زحمتی که‌برای آنها دراثرمراجعه بدوره های پرورق روزنامه‌اطلاعات ایجاد میکرد موسسه اطلاعات را متوجه لزوم انتشار اطلاعات سالانه کرد.

اولین شماره آن‌درپایان اسفند سال ۱۳۳۸ منتشر گردید و مورد توجه واستقبال قرارگرفت وازآن پس هرسال این‌نشریه سودمند در بیش‌از ۹۰۰صفحه‌منتشر میگردد.

اطلاعات سال بر آنکه حاوی کلیه اخبار یك سال می‌باشد

مجله جوانان

موسسه اطلاعات‌هیچگاه ازفکر جوانان غافل نبوده است و همیشه اندیشه انتشار یك نشریه خاص برای آنان دراین موسسه وجود داشت .

در خرداد ۱۳۳۷ یکبار مجله اطلاعات جوانان منتشر شدو مدت دوسال نیزانتشارآن‌ادامه یافت‌ولی بعدها باتقویت اطلاعات دختران و پسران و انعکاس مطالب مربوط بنوجوانان دراین نشریه از ادامه انتشار اطلاعات جوانان صرفنظر شد .

در مهرماه ۱۳۴۵ انتشار مجله جوانان ازسرگرفته شد. این‌مجله که باسبکی نوو قالبی زیبا منتشر میشود نیازجوانان‌را بمطالعه‌مسائل ومطالب ورزشی ، هنری ،علمی برآورده میسازد .

مجله الاخاء

مجله «اطلاعات‌العربیه» یا«الاخاء» تنها مجله‌ایست که بزبان عربی درایران منتشر میشود. از آنجاکه از مدتها قبل در ایران مخصوصا توسط موسسه اطلاعات نشریاتی به‌زبانهای انگلیسی‌و فرانسه‌منتشر میشد، جای‌یك نشریه عربی کاملا خالی بنظر میرسید .

اطلاعات باعلم باینکه انتشار یك‌چنین نشریهٔ آبرومندی‌چه مخارج ومشکلاتی رادربرخواهدداشت‌دامن همت بکمر زده اولین شمارهٔ آنرا در تاریخ ۹مهر ماه ۱۳۳۹ برابر اول اکتبر ۱۹۶۰ منتشر ساخت.

هدف عمده‌این‌مجله همانطوریکه ازنام آن (الاخاء-برادری)برمی‌آید تحکیم روابط همکیشی و برادرانه ایست که‌از قدیم میان ایران و کشور های عربی وجود داشته‌واز طرفی معرفی بهترایران در جهان بزرك عربی است .

مجلهٔ الاخاء هریانزده روز یك شماره منتشر میسازد .

آمارجالبی از روزنامه‌خوانها

سال گذشته‌چندتن ازدانشجویان باکمك و راهنمائی آرشیو روزنامه اطلاعات بتعداد زیادی از روزنامه خوانها مراجعه کردند و آماری تهیه نمودند ، در مقایسه این آمار باآمارهائی که مؤسسات‌بزرك‌آماری جهان مانند گالوپ درسایر کشور های جهان تهیه نموده‌اند نتایج شگفت آوری بدست آمد .

درایران طبقه کارمندان دولت بیش‌از تمام طبقات روزنامه می‌خوانند . پس از آنها برخی از صاحبان مشاغل آزاد مانند وکلای دادگستری ، پزشکان ، مهندسان ساختمان ونظایر آنها خوانندگان روزنامه ها هستند .

پس از این طبقه ، بازرگانان قرار دارندو در مقایسه خوانندگان روزنامه ها در ایران وخارج معلوم شدکه بازرگانان در کشور های خارج‌علاقه بیشتری‌بخواندن‌روزنامه ها دارند. بعد از طبقه بازرگانان اصناف وبعد دانشجویان هستندکه ازسایر طبقات علاقه بیشتری‌نشان میدهند .

تعداد خوانندگان‌روزنامه‌درمیان بانوان مخصوصا خانم های خانه‌دار خیلی‌کم است . باآنکه این طبقه فرصت زیادتری دارند ولی‌ازفرصت خود برای خواندن روزنامه ها استفاده نمیکنند و حتی بخواندن صفحات مخصوص زنان نیز رغبت زیادی نشان نمیدهند. در عوض بخواندن مجلات بیش از آقایان علاقمندند .

چه میخوانند

بیش از۸۵ درصداز خوانندگان روزنامه هادرایران بخواندن اخبار مربوط بحوادث علاقه‌نشان‌میدهند. بدینترتیب حوادث بیش‌ازتمام‌اخبار خواننده دارد. خوانندگانی که از اخبار مهم داخلی وخارجی فقط به «عنوان» آنها توجه دارند اخبار حوادث را ازابتدا تاانتها میخوانند. فقط۱۱٫۵تا ۱۵ درصدازخوانندگان هستند که بخواندن‌مطالب مربوط به‌حوادث علاقه‌ای نشان نمیدهند.

پس از حوادث اخبار کشور خوانندگان بیشتری دارد و طبق آماری‌که بدست آمده ۸۴ درصد از خوانندگان اخبار کشوررا مطالعه میکنند. این تعداد ممکن است‌به بیش ازاین‌رقم‌برسد ولی‌علاقمندان باخبار داخلی برخلاف دوستداران مطالب حادثه‌تمام‌اخبار رانمیخوانند بلکه بخواندن قسمتهائی از این اخبار اکتفا میکنند.

خوانندگان اخبار خارجی از۶۰ درصد تجاوز نمینمایند .

باخبار ورزشی ۴۵ درصد از خوانندگان توجه میکنند و بیشتر آنها از طبقه جوان هستند.

اخبار هنری ۳۸ درصد خواننده دارد ولی اگر اخبار سینمائی رانیز جزء اخبارهنری بشمار آوریم‌تعداد آنها افزایش میابد وبه۶۰ درصد نیز میرسد.

اخبار و تفسیر های اقتصادی‌در ایران بیش از ۲۸ درصد خواننده ندارد مگر خبر های مهمی که بزندگی روزانه مردم ارتباط پیدا میکند مانند تغییر قیمت کالا های ضروری.

از میان آگهی ها آگهی های ترحیم و تسلیت بیش از سایرآنها خواننده دارد. طبق‌آماری که‌بدست آمده در حدود ۶۴ در صد از خوانندگان آگهی های ترحیم و تسلیت را ملاحظه میکنند.

آنهاکه... خبرمیفروشند... اطلاعات... آخرین‌خبر... اطلاعات

اطلاعات ... آخرین خبر ... اطلاعات ...

عکس و تفصیلات ... اطلاعات مردان سالخورده‌ای رامیشناسیم که از چهل و سه سال‌قبل‌تاکنون هرروز عصر درکوی و برزن فریاد میکنند :

اطلاعات ... آخرین خبر

اطلاعات ... عکس وتفصیلات

آنها کسانی هستند که بشماخبر میفروشند و درکنار خبرنیز بر اطلاعات و معلومات‌شما میافزایند.

آنها مردانی شریف ، فعال ، خدمتگزار و اهل مطالعه هستند تعدادشان درتهران به هشتصدنفر میرسد. کار این افرادمانندبسیاری از صنف های دیگر از سپیده دم شروع میشود و تانیمه شب ادامه دارد .

مشتری آنهاممکن است‌شخص سحرخیزی باشد که در روشنائی ملایم بامداد از خانه‌خارج میشودو یامرد خوشگذرانی که نیمه های شب‌به‌خانه خویش پناه برد .

این هردو مشتری هستند ،آنها ازبسیاری جهات بایکدیگر تفاوت دارند ولی‌یك نقطه اشتراك آنان‌را بهم پیوند میدهدوآن نیز خواندن روزنامه است .

روزنامه فروشها علاقه شدیدی به مشتریان خود دارندو آنها را بهیچ قیمت حاضر نیستند از دست بدهند. .

شاید بدانید که‌یك مشتری‌برای یك روزنامه فروش درحکم‌سرمایه است یعنی اگر شما که مثلاساکن میدان کاخ هستید ازآنجا بمیدان کندی انتقال پیدا کنید روزنامه فروش محل اولی مشتری خود را به‌ده الی پانزده تومان به روزنامه فروش محل دومی میفروشندوبدون آنکه‌خود شما خواننده‌عزیزبدانید، روی شما بین روزنامه فروشها معامله میشود .

در حال حاضر تقریبا صدی‌نود و پنج روزنامه فروشهای تهران صاحب دوچرخه و موتوسیکلت هستند ازخصوصیات روزنامه‌فروش ها همیستگی آنهاست، همه با هم دوست و صمیمی وهماهنك‌هستند.

متاسفانه یکی از مهمترین مشکل زندگی این طبقه هنوز حل نشده و آن بیمه صنف روزنامه فروش است . بسیاری ازآنهابوقت پیری بعلت عدم توانائی جسمی‌قادر بادامه کارنیستند .

اطلاعات امیدوار است که‌هرچه زودتر بیمه روزنامه فروشان عملی شود واین صنف شریف‌وزحمتکش برای روزگارپیری تامین‌پیدا کنند.

در میان روزنامه فروش ها اشخاصی کهنسال وچهره‌های جالب فراوان است و مابایکی از آنها گفتگوئی کردیم که اینك برایتان بازگو میکنیم .

خوب ، پدر اسمت چیه ؟

ـزمان علی اوسطی

چند سال داری ؟

ـ درزمان جنك بین‌المللی اول ده‌ساله بودم .

(باتوجه باینکه جنك اول‌درسال ۱۹۱۶ شروع شد وی ۶۳ ساله است)

آقای زمان که‌بین همکاران‌خود به «دائی زمان» معروف است‌ازسال ۱۳۱۸ کار روزنامه فروشی را با فروش روزنامه اطلاعات شروع کرده است . او میگفت آن موقع روزنامه اطلاعات رادهشاهی می‌فروختیم .

روز اولی که کارروزنامه‌فروشی راشروع کردی ، چندتا روزنامه اطلاعات فروختی ؟گفت :

ـ۵۰ شماره بردم و چون روز اولم بود وخجالت‌میکشیدم درحدود سی شماره آنرا فروختم .

«دائی زمان» بااینکه مدرسه و مکتب‌ندیده ولی مردی‌است‌بصیرو وارسته که خصوصیات اخلاقی‌قابل توجهی دارد .

ـراستی شما که‌گفتند مدرسه‌و مکتب نرفته‌اید پس‌ازکجا خواندن ونوشتن یادگرفته‌اید ؟

جواب داد:

ـازبس به تیتر روزنامه‌اطلاعات چشم دوختم و یواش‌یواش خواندم یکمرتبه متوجه شدم که همه‌چیزرا براحتی میتوانم بخوانم .

ازدائی زمان پرسیدیم :بامشتری ها چطوری ؟ واومثل اینکه از خدا میخواست دراینباره سئوالی بکنم گفت :

ـ آقاز دست بعضی ازمشتریها دلم‌پر از خون است .

بعضی از مشتریها اصولا پول روزنامه‌فروش رافراموش میکنند، یعنی دوسه ماه روزنامه و مجله میگیرند و یکروز معلوم میشودکه از آن خانه اسباب کشیده‌اند و رفته‌اند .

ومن ازاین مشتری های‌(اسباب کش) خیلی‌داشتم . درعوض‌هستند مشتریهائی‌که اشخاص مهربان و بزرگوار و خوبی هستند .

***

وقتی‌گفتگوی مابا‌روزنامه‌فروش پیر بپایان رسید صدای او که‌فریاد میکرد :

ـ اطلاعات .... اطلاعات ....

آخرین خبر ... اطلاعات ....

به‌گوشم میخورد .

قدیمیترین‌ومدرنترین‌ماشین‌دراطلاعات

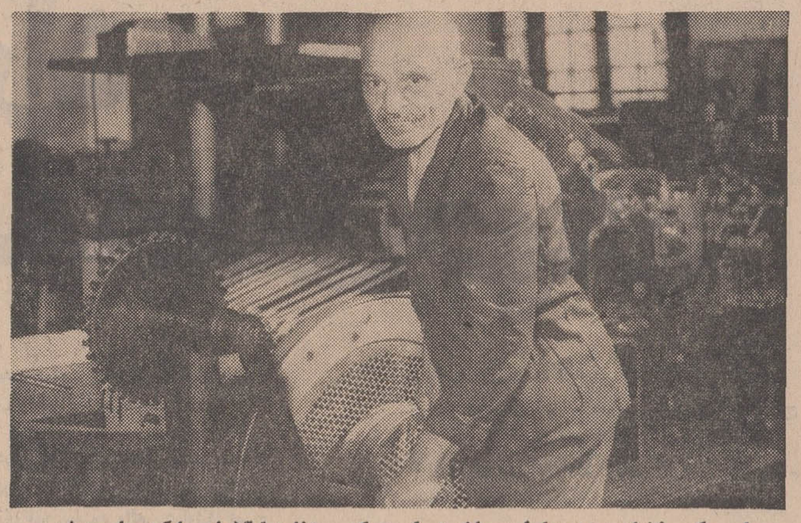

این عکس نشان دهنده اولین ماشینی است که روزنامه اطلاعات با آن چاپ‌میشد، در آن موقع در تهران نه برق باندازه‌ای‌بود که ماشین هارا بحرکت درآورد و نه‌وسایل برقی درماشین بکار رفته بود ، یك نفر بالای ماشین قرار میگرفت که ورق ورق کاغذ را با دست بماشین بدهد و یك نفر هم دسته ماشین را بدست میگرفت و با قدرت بازوی خود آنرا بحرکت درمی‌آورد تادرنتیجه دوصفحه‌روزنامه‌آن‌روز اطلاعات‌باهمین‌ماشین در سرعتی که از پانصد نسخه در ساعت تجاوز نمیکرد بچاپ برسد .

شخصی که کنار ماشین می‌بینید مشهدی علی نادری نام دارد و یکی از با سابقه‌ترین کارکنان اطلاعات است که درآن‌روز با بازوی خود آن ماشین را بحرکت درمی‌آورد و امروز بافشار دادن یك تکمه ماشین غول‌پیکری راکه‌دراین صفحه ملاحظه میفرمائید بکار می‌اندازد .

آن‌روز برق تهران‌عبارت ازیك‌کارخانه مرحوم حاج‌امین‌الضرب در خیابان چراغ

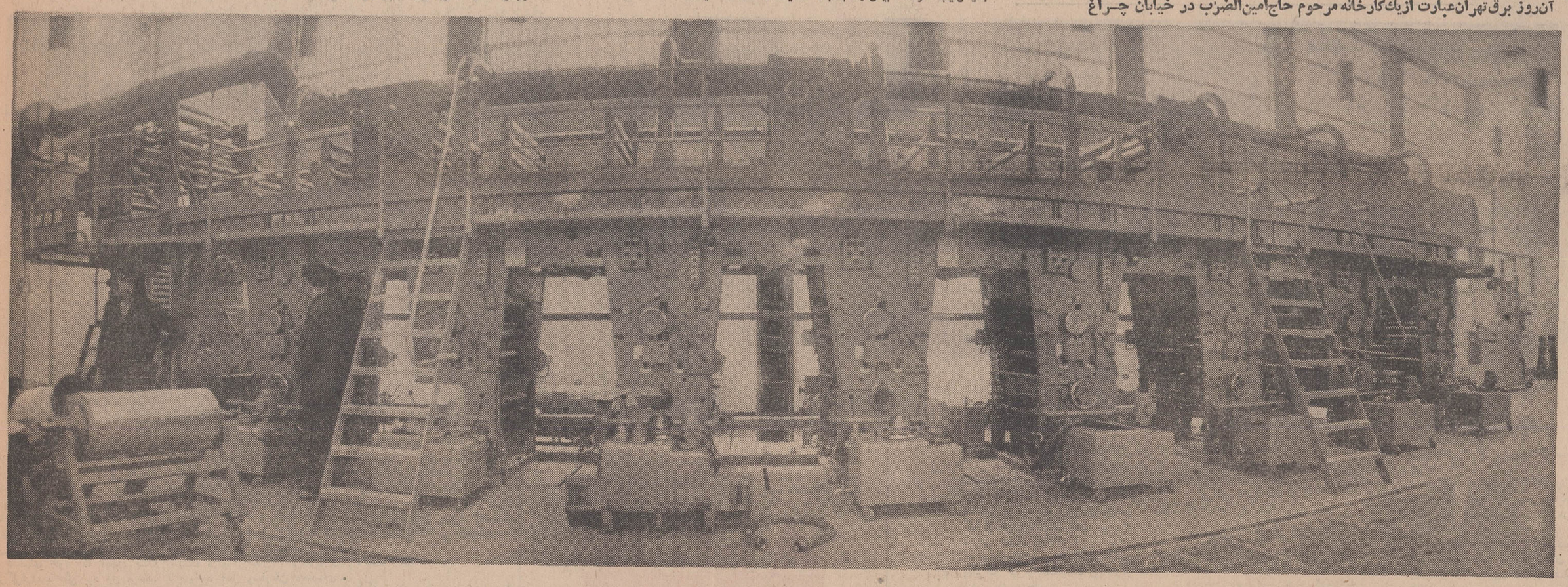

برق بود که قسمتی از مغازه های خیابان‌راو چند خیابان‌مجاور را روشن میساخت.

آن روز این ماشین با دست حرکت میکردودو صفحه روزنامه در تیراژ چهار هزار نسخه که در سال دوم باین میزان رسیده‌بود درچهار ساعت چاپ میشد وباین‌ترتیب اغلب ساعت۷و۸ بعداز ظهر منتشرمیگردیدو وقتی روزنامه ازدو صفحه به‌چهار صفحه افزایش یافت مشکل ما بیشتر شد .

مجله‌اطلاعات هفتگی نیزباهمین‌ماشین ابتدای انتشار چاپ میشد و حالا توجه خوانندگان عزیز اطلاعات را به تحول بزرگی که بدان توفیق یافته‌ایم جلب میکنیم .

در این صفحه دوماشین بزرك جدید بنظر خوانندگان محترم میرسد دستگاه عظیمی که‌دروسط صفحه ملاحظه میفرمائید هلیوگراور نام دارد ، این ماشین برای اولین دفعه وارد ایران میشود و مخصوص چاپ مجلات است . این ماشین دارای چنان قدرتی است که از یکطرف مواد خام یعنی کاغذ لوله را بخود میگیرد و از قسمت دیگر یك مجله کامل را چاپ شده بارنك های مختلف با سرعت‌قابل توجهی‌بیرون میدهد این دستگاه عظیم دارای ماشین های فرعی و دستگاههای کوچك و بزرك متفرقه‌است که یك طبقه از ساختمان جدید اطلاعات را اشغال کرده است . ماشین های خودکار الکترونیکی که زیر نظر متخصص خارجی بکار میافتد و در نظر است که یکعده از کارگران جوان ایرانی‌بتمام رموز این ماشین آگاهی یابند و زیر نظر کارشناسان آلمانی تعلیم بگیرند .

تمام مجلات بزرك جهان از جمله لایف و تام و پاری‌ماچ واشترن ودیگر مجلات‌مهم هم با همین دستگاه که عکس آنرا ملاحظه میفرمائید چاپ میشود والبته به نسبت تیراژ برحجم و تعداد این ماشین ها افزوده میشود .

و اما دستگاه بزرك روتاتیو ، عکس دیگری که در این صفحه ملاحظه میفرمائید و اگر در برابر ماشین کوچك چهل و چند سال‌قبل قرارداده شود مانند فیلی دربرابر [illegible] خواهد کرد دارای چنان قدرتی‌است که ۳۲ صفحه روزنامه بقطع بزرك را در[illegible] رنگی چاپ کند . سرعت متوسط این ماشین در ساعت پنجاه هزار است .

این ماشین تمام خودکار و دارای ادواتی است الکترونیکی که‌خودتنظیم کننده است..لوله‌های بزرك‌کاغذدردوطرف ماشین‌قرار میگیرد و اطراف سیلندرها میچرخد و روزنامه راچاپ شده و تاشده بیرون‌میدهد و روی نوار مخصوص حرکت میکند و به قسمت پخش داخل میگردد . این سومین دستگاه‌روتاتیو موسسه اطلاعات‌است‌ازسال ۱۳۱۵ تاکنون که هرچند سال یك‌بار به صورت کاملتر مورد استفاده قرار گرفته است .

مشهدی علی کارگر قدیمی موسسه اطلاعات که دیروز در کنار اولین ماشین ایستاده امروز نیز در کنار همین ماشین غول‌پیکر دیده میشود که بانشاط و شورو شعف شاهدوناظر این‌تحول‌بزرك درموسسه اطلاعات میباشد و این تازه اول کار است: آمیدهای فراوان به آینده روشن‌تر و درخشانتری داریم .

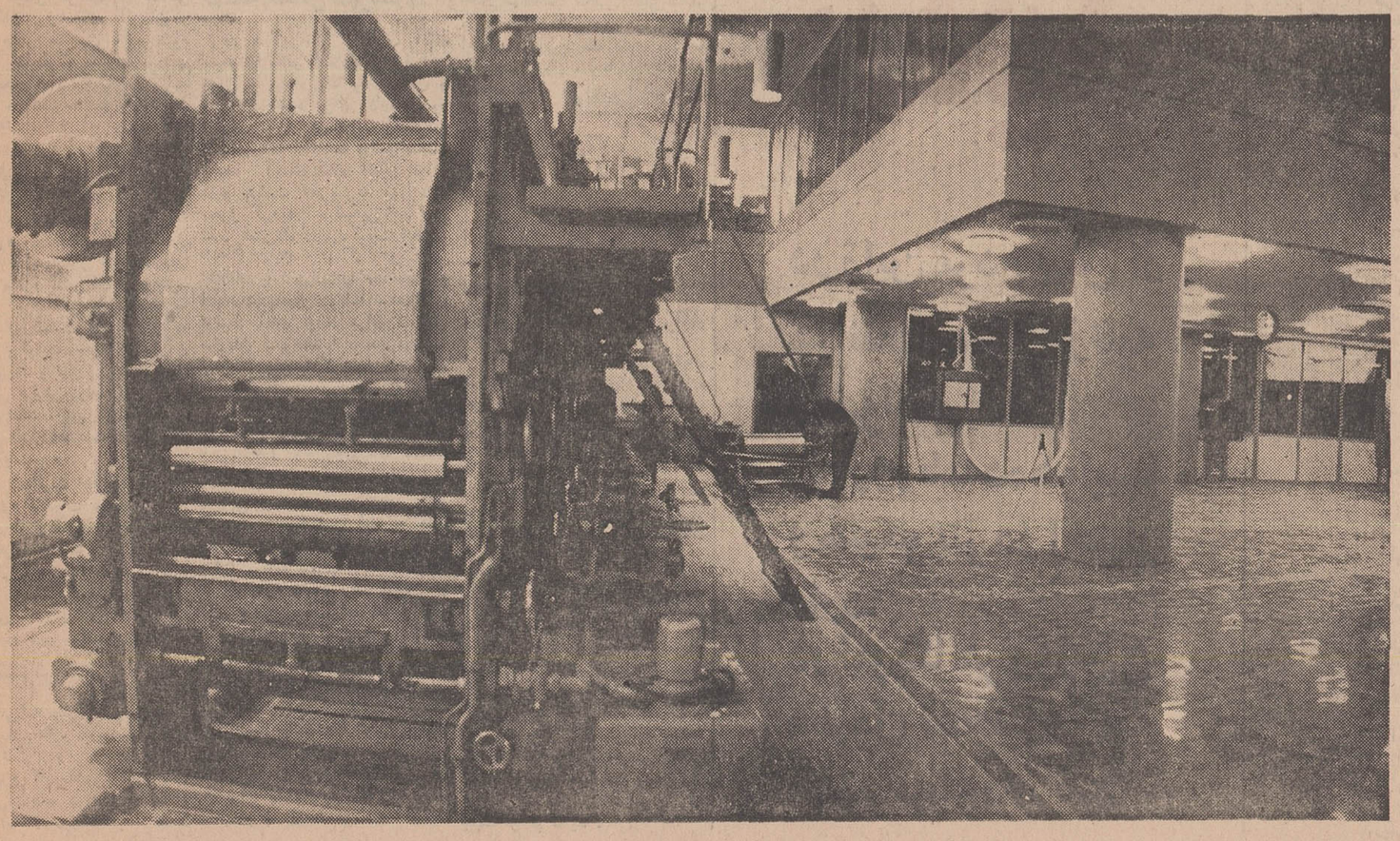

اطلاعات

شنبه ـ هفتم تیرماه ۱۳۴۸ـ شماره ۱۲۹۲۵ـ سال چهل وچهارم

چگونه

مردم شهرستانها روزنامه خوان شدند!...

برای آشناکردن مردم با روزنامه
هیئتی از روزنامه اطلاعات به ولایات اعزام شد
اکنون اطلاعات در شهرستانهای مختلف ایران ۱۳۲ نماینده اختصاصی و ۴۲۹ نمایندگی عمومی و ۲۰۴۵ خبرنگار دارد
بنای دهکده حصار در قزوین

امر توزیع روزنامه در ولایات و فزونتر ، انتشار روزنامه اطلاعات پیشنهاد شد .

راغب شدن مردم شهرستان های مختلف کشور بمطالعه روزنامه نیز موضوعی است که اگر حمل بر خودستائی نشود باید گفت که روزنامه اطلاعات دراین امر پیشقدم وپیشگام بوده است .

چطور شد که روزنامه اطلاعات بولایات ارسال شد و چگونه مردم شهرستانها باروزنامه آشنا شدند، داستانی دارد که به افسانه شبیه است

تاسال ۱۳۰۴ که روزنامه اطلاعات شروع بکار کرد روزنامه در ذهن مردم ولایات معنا و مفهومی نداشت و این ، اطلاعات بود که مردم شهرستانها را باروزنامه آشنا و بخواندن روزنامه تشویق کرد .

توجه به ولایات

تادوسه سال پس از انتشار روزنامه اطلاعات ، ماشین چاپ روزنامه آن قدرت را نداشت که بیش از تعداد مورد نیاز خوانندگان پایتخت ، روزنامه چاپ کند .

مدیر اطلاعات پس از تامین روزنامه مورد نیاز مردم پایتخت متوجه ولایات شدولی روزنامه اطلاعات در ولایات نمایندگی نداشت ووسیله اطمینان بخشی هم برای ارسال روزنامه به شهرستانها نبود . اگر خواننده‌ای در شهرستانها تعیین شد.

آغاز گسترش امور

این برنامه بطور متناوب تاسال ۱۳۱۵ یعنی آغاز کار ماشین رتاتیو ادامه داشت .

باشروع کار ماشین رتاتیو ، به علت سرعت چاپ روزنامه اطلاعات و امکان انتشار روزنامه به تعداد

کارسازمان شهرستانها دردومین برنامه خود گسترش امور نمایندگی وایجاد نمایندگی های جدید روزنامه اطلاعات در شهرستانها بود . در این مدت یعنی تاپایان سال ۴۲ که دومین برنامه سازمان شهرستان ها اجراشد تعداد نمایندگی های اطلاعات در شهرستانها به ۴۴۰ نفر در مراکز استانها ، شهرستانها ، بخشها ونقاط مختلف کشور رسید

نمایندگی های اختصاصی

جلسات مختلفی با شرکت نمایندگان اطلاعات در هر استان تشکیل شد . در پایان برنامه دوم، سازمان شهرستانها بصورت یکواحد منظم و وسیع درآمد ولی بمنظور گسترش بیشتر برنامه دیگری تنظیم گردید که مدت اجرای آن نیز چهارسال پیش بینی شد .

کار سازمان شهرستانها در برنامه سوم ، ایجاد نمایندگی های اختصاصی اطلاعات در ولایات ، انتشار ده صفحه اخبار محلی ، تسریع در ارسال روزنامه به شهرستانها بااستفاده از سرویس های اختصاصی وهمچنین افزایش تعداد نمایندگی های اطلاعات در شهرستانها بود .

ایجاد شعبه شهرستانها

در همان زمان موسسه اطلاعات پیشقدم شد که شهرستانهای کشور را بمردم تهران و ساکنین پایتخت بشناساند بدین منظور آقای جعفر صاعدی یکی ازاعضای اولین هیئت اعزامی اطلاعات بولایات، مسافرتی بصفحات شمال کرد که پس از بازگشت سلسله مقالاتی تحت عنوان «۶۰۰۰ کیلو متر پیرامون دریای خزر» درروزنامه اطلاعات نوشت و ضمنا دراین مسافرت مردم شمال کشور رانیز باروزنامه اطلاعات آشنا ساخت و نمایندگیهائی برای فروش روزنامه درآن صفحات تعیین کرد.

باافزایش تعداد نمایندگیهای اطلاعات در ولایات لزوم ایجاد شعبه‌ای برای اداره امور نمایندگی ها در موسسه اطلاعات احساس شد

ضمنا بمنظور انعکاس نظرات و پیشنهادات مردم شهرستانها در روزنامه اطلاعات تشکیل هیئت‌های مشورتی روزنامه اطلاعات در شهرستانها مرکب از افراد بصیر و مطلع و مورد اعتماد مردم هر شهرستان پی‌ریزی شد ...

دوایر مختلف

اکنون در آغاز این تحول بزرگ در موسسه اطلاعات ، سازمان شهرستانها متشکل از : سرویس اخبار روز شهرستانها ، سرویس اخبار صفحات محلی شهرستانها دایره اخبار شهرستانهای مجلات اطلاعات، دایره حسابداری ، شعبه توزیع وارسال نشریات اطلاعات به شهرستانها ، سرویس آگهی های شهرستانها در صفحات عمومی روز نامه ، سرویس آگهی های صفحات اخبار محلی شهرستانها ، دایره امور هیئت های مشورتی اطلاعات و آمار، دایره امور دفتر، سرویس تدارکات وروابط عمومی، آرشیو عکس ومطلب، دایره برگشتی های نشریات اطلاعات ازشهرستانها وهمچنین قسمت بایگانی می‌باشد .

۱۰ سرپرستی و ۲۰۴۵ خبرنگار

درحال حاضر امور شهرستانهای موسسه اطلاعات بوسیله ده اداره سرپرستی و سه اداره معاونت سرپرستی انجام میگیرد که ادارات سرپرستی نمایندگان اطلاعات بر کار ۱۳۴ نماینده اختصاصی و ۴۲۹ نمایندگی عمومی اطلاعات در نقاط مختلف کشور و ۲۰۴۵ نفر خبرنگاران نشریات موسسه اطلاعات در شهرستانها نظارت دارند.

برای همگامی وهماهنگی بااین تحول بزرگ موسسه اطلاعات ، سازمان شهرستانها برنامه سه ساله‌ای تنظیم کرده که براساس آن همراه با تحولات موسسه موجبات گسترش کار خودرا در اقصی نقاط کشور حتی در قراء و قصبات و روستاها چه از لحاظ توزیع وپخش نشریات اطلاعات و چه از نظر انعکاس اخبار ووقایع واحتیاجات ونیازمندی ها ونظرات وپیشنهادات مردم ازهر جهت فراهم نماید .

عکس زیر گوشه‌ای از سالن بزرگ سازمان شهرستانهاست . در این سالن هیئت تحریریه سازمان شهرستانها به تنظیم اخباری که از شهرستانهای مختلف بوسیله تلگراف و تلفن میرسد اشتغال دارند . در گوشه‌دیگر ، کارمندان امور اداری و حسابداری نمایندگان اطلاعات در سراسر کشور رسیدگی می‌کنند.

سر لوحه روزنامه قدیمی آساهی شیمبون ـ چاپ توکیو

اجداد روزنامه‌های جهان

قبل ازبوجود آمدن صنعت چاپ ، روزنامه مفهوم واقعی نداشت اما کشف واختراع این صنعت انقلابی بزرگ پدید آورد .

برای اولین بار درقرن شانزدهم اوراقی منتشر شد که شبیه بروزنامه بود. دراین اوراق هجونامه‌ها ووقایع منتشر میگردید . اما اولین روزنامه بمفهوم واقعی دراوائل قرن هندهم انتشار یافت .

دراین قرن روزنامه هائی بنام رلاسیون و همچنین آویزوانتشار یافت که اولی دراستراسبورگ منتشرشدومحل چاپ دومی معلوم نیست . گفته میشود نخستین روزنامه روزانه در ۱۶۶۰ یا ۱۶۶۱ درشهر لایپزیک انتشار یافت.

درقرن هفدهم روزنامه ها جنبه درباری داشتند وزیر نفوذ شاهان و شاهزادگان بود امادر قرن هجدهم یعنی سال ۱۷۳۷ درپروس اولین روزنامه مخصوص روشنفکران منتشر شد. و درسال ۱۸۴۸ قانون آزادی مطبوعات از تصویب گذشت وتعداد روزنامه‌ها افزایش یافت .

باایجاد وتاسیس احزاب سیاسی بازار روزنامه‌ها رواج یافت و هر روز بر تعداد آنها اضافه گردید .

قدیمی‌ترین روزنامه های جهان که هنوز منتشرمی‌شوند بدینقرارند :

نویه زوریشرسایتونگ چاپ زوریخ ازسال ۱۷۸۰
تایمز چاپ لندن ازسال ۱۷۸۵
گاردین چاپ منچستر ازسال ۱۸۲۱
نیویورک تایمز چاپ نیویورک ازسال ۱۸۵۱
داگنس نیتر چاپ استکهلم ازسال ۱۸۶۴
لاپرتراچاپ بوینوس آیرس ازسال ۱۸۶۹
آساهی چاپ توکیو ازسال ۱۸۷۹
کریستین سیانس مونیتور چاپ بوستون از سال ۱۹۰۸

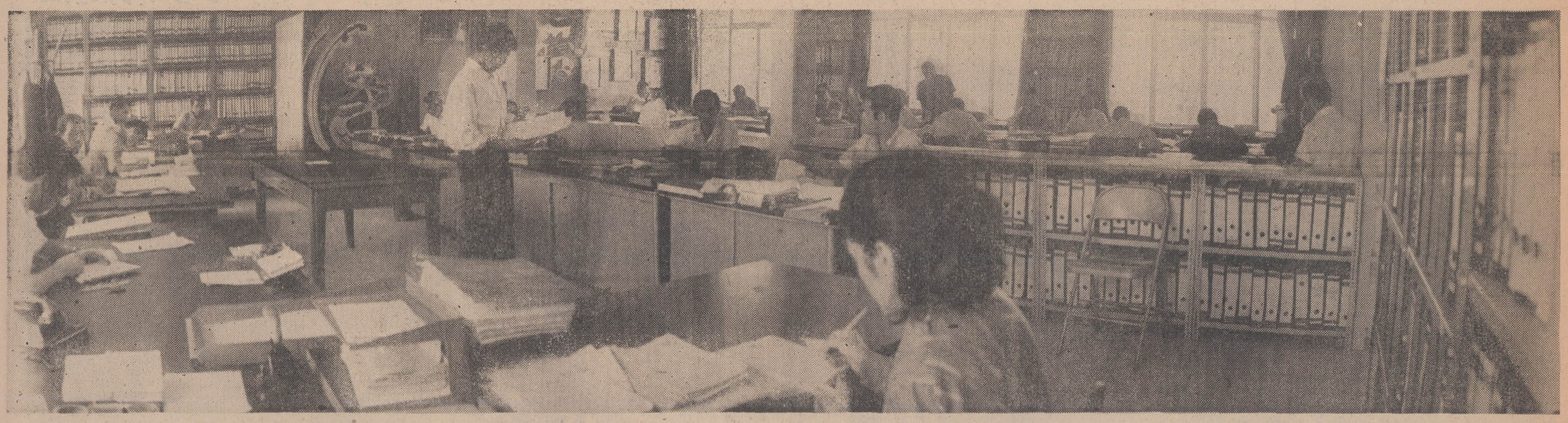

فنامه در دنیا

در ژاپن مردم بیش از هر نقطه دنیا روزنامه میخوانند.
این روزنامه ده هواپیما و هلیکوپتر در اختیار دارد.
در امریکا هر روز ۵۵ میلیون نسخه روزنامه منتشر میشود.

در جهان امروز مطبوعات نقش مهمی بعهده دارند . سطح فرهنگ و پیشرفت هر ملت با پیشرفت و رشد مطبوعات آن کشور رابطه مستقیم دارد . در آمارهای مختلفی که از طرف سازمان جهانی یونسکو منتشر شده این امر بخوبی آشکار است . بطوریکه در کشور های پیشرفته تیراژ مطبوعات زیادتر از سایر کشور هاست .

ده سال قبل آماری از طرف یونسکو منتشرشد وهمچنین توسط مؤسسات معتبر جهانی آمار های دیگری انتشار یافت که وضع مطبوعات را در کشورهای مختلف جهان روشن میسازد . آماری که در اینجا ذکر میشود مربوط به ده سال قبل یعنی سال ۱۹۵۹ است . بدیهی است این آمار افزایش یافته ولی نسبت آن تغییری نکرده است .

پرتیراژترین روزنامه‌ها

برخلاف تصور بسیاری ازمردم پر تیراژترین روزنامه های جهان در امریکا منتشر نمیشود بلکه در ژاپن انتشار مییابد .

بعد از ژاپن شوروی پر تیراژ-ترین روزنامه ها رادارد . از نظر دارا بودن روزنامه های پر تیراژ حتی انگلستان نیز از آمریکا جلوتر است .

پر تیراژترین روزنامه‌های جهان بترتیب عبارتند از :

آساهی (ژاپن) ۸٫۱۵۰٫۰۰۰ نسخه
مینی چی (ژاپن) ۷٫۴۶۶٫۰۰۰ نسخه
پراودا (شوروی) ۵٫۵۰۰٫۰۰۰ نسخه
دیلی میرور (انگلستان) ۴٫۷۲۰٫۰۰۰ نسخه
دیلی اکسپرس (انگلستان) ۴٫۱۵۰٫۰۰۰ نسخه
یومیوری (ژاپن) ۳٫۷۰۰٫۰۰۰ نسخه
دیلی میل (انگلستان) ۲٫۱۷۰٫۰۰۰ نسخه
نیویورک دیلی نیوز (امریکا) ۲٫۰۷۹٫۰۰۰ نسخه
دیلی مرالد (انگلستان) ۱٫۶۷۵٫۰۰۰ نسخه
ایزوستیا (شوروی) ۱٫۴۰۰٫۰۰۰ نسخه
فرانس سوار (فرانسه) ۱٫۳۴۵٫۰۰۰ نسخه

کشوری با تیراژ کم

طبق آمار یونسکو که در ۱۹۵۹ منتشر شد در افغانستان فقط ۴ روزنامه مستمر میگردد که ۲ روزنامه متعلق به پایتخت و دو روزنامه متعلق به قندهار وهرات است .

تیراژ روزنامه های پایتخت در ده سال قبل از ۴ تا ۵ هزار نسخه تجاوز نمیکرده است .

کشوری با تیراژ زیاد

ژاپن طبق آمار یونسکو ۱۳۰ روزنامه دارد که هر روز مرتبا منتشر میشود برای انتشار این روزنامه ها هر سال در ژاپن بیش از ۱۰۱ هزار تن کاغذ مصرف میشود .

مهمترین روزنامه ژاپن آساهی است که پر تیراژ ترین روزنامه جهان است و در دو نوبت، صبح و عصر منتشر می شود ، این روزنامه بیش از ۸ میلیون نفر خواننده دارد.

روزنامه آساهی ۲۰۶۰ کارمند دارد در آمد سالانه روزنامه در حدود ۴۰ میلیون لیره انگلیسی است .

برای چاپ یك صفحه آگهی در روزنامه صبح آساهی باید ۱۱۸۰۰ لیره انگلیسی پرداخت .

تعجب می کنید اگر بشنوید آساهی هر روز ۵۴ چاپ اصلی و ۱۳۴ چاپ فرعی دارد .

این روزنامه ۱۴ فروند هواپیما و هلیکوپتر دارد که در رساندن اخبار و سهمیه روزنامه نقش مهمی دارند .

در ساختمان این روزنامه ۵۰۰ تختخواب گذاشته شده که مخصوص استراحت کارمندان است .

طرفداران ورزش و اقتصاد

فرانسه تنها کشوری است که خوانندگان روزنامه های آن باخبار ورزشی و اقتصادی بیش از اخبار سیاسی و اجتماعی توجه دارند.

بسیاری از روزنامه‌های اقتصادی و ورزشی تیراژ بیشتری از سایر جراید دارند .

در فرانسه هر روز ۱۶۴ روزنامه منتشر می شود که مصرف کاغذ آنها در سال بیش از ۲۷۰ هزار تن است .

در حالیکه فرانسه ۴۱ میلیون نفر جمعیت دارد ولی پاکستان با بیش از ۷۴ میلیون جمعیت فقط ۳۴ روزنامه در روز منتشر میکند و مصرف کاغذ آن‌ها در سال به ۵ هزار تن نیز نمیرسد .

تیراژ مجموع روزنامه ها

تیراژ مجموع روزنامه‌ها در هر کشور بقرار زیر است :

آمریکا ۵۵ میلیون نسخه
شوروی ۴۹ میلیون
ژاپن ۳۶٫۷۰۰ میلیون
انگلستان ۲۹ میلیون
آلمان شرقی ۱۲ میلیون
فرانسه ۱۰٫۷۰۰ میلیون
ایتالیا ۵ میلیون
لهستان ۴ میلیون
کانادا ۴ میلیون
استرالیا ۳٫۶۰۰ میلیون
سوئد ۳٫۳۰۰ میلیون
بلژیك ۳٫۳۰۰ میلیون
آرژانتین ۳٫۲۰۰ میلیون

طبق یك آمار دیگر ژاپن بعد از امریکا قرار دارد و انگلستان بعد از ژاپن ، در این آمار شوروی با ۲۱٫۵۰۰ میلیون تیراژ درردیف چهارم قرار داده شده است .

۳۰ هزار روزنامه در دنیا

طبق آمار منتشره تا چند سال قبل مجموعا ۳۰ هزار روزنامه در سراسر عالم منتشر می گردد که هشت هزار آنها یومیه است .

مجموع تیراژ روزنامه های جهان به ۲۵۰ میلیون نسخه میرسد .

برخی از روزنامه های دنیا گاه در یکصد صفحه منتشر می شود، بدیهی است بیشتر صفحات آنها اختصاص به آگهی دارد .

در امریکا محلات خوانندگان فراوانی دارند . پر تیراژ ترین محلات امریکا «ریدرز دایجست» است که تیراژ آن هر ماه نزدیك ۱۱ میلیون نسخه است .

تیراژ مجله معروف لایف در حدود ۶ میلیون نسخه میباشد .

چهل سال قبل درهمین روز

نطق وزیر مختار هنگام افتتاح غرفه ایران

آقای میرزاعلی اکبر خان بهمن وزیر مختار دولت شاهنشاهی در مراسم افتتاح غرفه ایران در نمایشگاه بین‌المللی آنورس گفت خوشوقتی من این‌است که یك صمیمیت حقیقی از طرف مملکت و ملت ایران‌نسبت به بلژیك ابراز میشود. دولت ایران تحت حمایت اعلیحضرت پادشاه ایران وقتی تصمیم به بنای این غرفه نمود خواست بملت بلژیك نمونه‌ای از محبت حقیقی خودرا نشان بدهد و در جشن صد ساله بلژیك شرکت نماید زیرا ایران که بگذشته خود مفتخرو سربلند باستقلال خویش میباشد بخوبی میداند که سنه ۱۹۳۰ برای بلژیك دارای چه معنائی میباشدو راستی بهمین مناسبت است که غرفه خودرا در این نمایشگاه دائر نموده و این جانب سعی نمودم تقلیدی از یکی از شاهکارهای معماری ایران که در قرن ۱۶ شده‌و عبارت از مسجدشاه‌اصفهان است‌بنمایم.

اکنون قریب سه سال است که این جانب دربلژیك میباشم و بی‌نهایت از دولت بلژیك و مسئولین عالی مقام و نمایندگان مطبوعات سپاسگزارم واینك بنام اعلیحضرت پهلوی پادشاه ایران و بنام ملت ایران این غرفه را باحترام صدمین سال استقلال بلژیك بازومراتب احترام خود را نسبت بپادشاه بلژیك اظهار میدارم.

بعد موزیك مارش سلام ایران‌راکه‌قبلا نوتهای آنرا از سفارت دریافت کرده بودند نواخت ومراسم پذیرائی با ترنم موزیك و شکوه خاص انجام پذیرفت.

الغای یکمن ۸ قران

در نتیجه مذاکراتی که اخیرا درهیئت دولت شده بود مالیات یکمن ۸قران‌که از دخانیات اخذ میشد از طرف دولت ملغی گردید و قبل از ظهر امروزعده‌ای از تجار دخانیات در اداره انحصار دخانیات دولتی آقای موسس خان‌رئیس انحصار را ملاقات‌نموده و اظهارقدردانی کردند.

از طرف‌اداره انحصار دخانیات بمامورین ولایات تلگرافا دستور داده شدکه‌از اخذ یکمن ۸ قران خودداری نموده و مراتب را بتجار دخانیات اعلام‌نمایند.

منصوبین جدید وزارت مالیه

از طرف وزارت مالیه آقایان میرزاعلی اصغر خان مقدم بریاست مالیه‌کرمان. میرزا عیسی‌خان‌راد بمفتشی مالیه‌کرمان. میرزا فضل‌اله‌خان کریمی امانت مالیه نهاوند منصوب وهریك بصوب ماموریت خود حرکت کردند.

اعطای مدال

نظر باینکه آقایان پیشاهنگان در جمع آوری اعانات برای‌زلزله زدگان سلماس شرکت نموده‌اند از طرف هیئت مدیره شیروخورشید سرخ از نظر قدردانی بهریك از آقایان ذیل یك قطعه مدال شیروخورشید سرخ داده شده‌است:
آقایان عاملی . جالینوس .انوری . محمودی . طوفانی . زرقانی . جوان . لواسانی . رضوانی . کوچك . رضوانی بزرك . لواسانی کوچك . امین‌شاهید. مبشری .رحیمی .شهریاری ..اسعدی . معتمدی .محیط‌مافی . رهبری .بیات . کیسمی . منطقی . شمهیری.شوشتری. صفائی .رخشانی . صدری . فروردین. البرز . ذکراله میثاقیان . ضرابی . اوحدی. نادری. سرورامین .بیك‌اسمعیلی. روح‌اله میثاقیان . یوسف‌خان نادری. محبیان . طاهری . حورانی .آرسن. آلبرت بینامی .انگین گورکن . خانجانیان . ژرژ . هارنیك .آرمناك .

جم
والی خراسان

امیرلشگرجهانبانی
فرمانده لشگر شرق

بروز مرض وبا

مراسلاتی که‌ازخراسان رسیده حاکی از بروز مرض وبا در جلال‌آبادافغانستان است از طرف اداره صحیه کل مملکتی دستورات موکدی بصحیه شرق صادر گردیده که سرحدات ایران‌و افغانستان را بسته و دوراه یکی از باخزر ودیگری از سیستان بازگذارده شود و قرنطینه هم در این دو نقطه دائر شود که عموم مسافرین وارده از افغانستان راقرنطینه نموده و بعد اجازه ورود بخاك ایران بدهند کمیسیونی با حضور آقای جم والی خراسان و آقای امیر لشکر جهانبانی فرمانده لشکر شرق تشکیل گردید و تصمیمات لازم نیز در این جلسه اتخاذ شد.

ازکفالت بریاست بلدیه

سرتیپ بوذرجمهری
کفیل بلدیه تهران

از طرف وزارت داخله آقای سرتیپ کریم‌آقا بوذرجمهری کفیل بلدیه طهران بریاست بلدیه منصوب و حکم رسمی ایشان صادر و برای صحه ملوکانه تقدیم گردیده است .

تحویل دستگاههای بیسیم

قبل از ظهر امروز کمیسیون تحویل و معاینه ادوات بیسیم جدید مرکب از آقایان امینی عضو اداره راه‌آهن وآقای علوی مهندس تلگراف بیسیم و آقای حسین‌خان دیار با حضور آقای‌محمودی رئیس اداره بیسیم در وزارت پست و تلگراف تشکیل گردید.

(نقل از اطلاعات هفتم‌تیر ماه‌۱۳۰۹)

متهمین بدشانس!

احمد احرار

ایرانی جماعت داتا طرفدار مردم زمین خورده است . شمر ذی‌الجوشن اگر از اسب بیفتد و مظلوم جلوه کندمردم این آب‌و خاك گذشته را از یاد میبرند و بحال وی شفقت میاورند . چنانکه جزدرموارد نادر ما ندیده‌ایم کسی راهر عدلیه دراز کنند و مردم ، فارغ از مسئله حق یا ناحق، نسبت بوی احساس همدردی نداشته باشند . معهذا این چند روزی که‌محاکمه‌روسای سابق‌شرکت واحداتوبوسرانی جریان دارد بخلاف معهود همچو احساسی در قیافه مردم دیده نمیشود و این نه بخاطر اشخاصی است که محاکمه میشوند بلکه بخاطر نفس پرونده است وموضوع محاکمه.چون‌مردم‌این‌محاکمه را در حکم محاکمه‌دستگاهی تلقی میکنند که از سالها پیش در محکمه افکار عمومی محکومیت یافته است و حالا دلشان میخواهد قوه قضائی نیز روی این حکم صحه بگذارد .

محکمه افکار عمومی،محکمه عجیبی است . درین محکمه که جاو مکان و تشریفات معینی ندارد مدعی و مدعی‌ـ العموم و قاضی یکنفر است‌و با همه این احوال کمتراتفاق میافتد حکمی که‌ازین‌محکمه صادر میشود با موازین حق و عدالت انطباق نداشته‌باشد. مثلا در خصوص همین‌شرکت واحد اتوبوسرانی ، مردمی که زیر برف زمستان‌وآفتاب تابستان ساعت ها بانتظار اتوبوس ایستاده ومدتی‌دقیقه اتوبوس های پر از مسافر را تماشا کرده‌اند تا سرانجام اتوبوسی ایستاده و آنها را مثل لاشه‌ای روی هم‌انباشته و در مقصد تخلیه کرده‌است، در همان لحظات انتظار بار ها شرکت واحد را به محاکمه کشانیده‌اند و امروز که‌جریان این محاکمه را مرور میکنند خوشحال میشوند ، زیرا می‌بینند علیرغم غالب محاکمات غیابی ، استنباط وقضاوتشان چقدر بحقیقت نزدیك بوده است .

تشکیل شرکت واحد اتوبوسرانی در تهران باامید های فراوانی همراه بود .مردم که از وضعیت گذشته اتوبوسرانی ، از اتوبوس های اسقاط ، از بی نظمی‌خطوط، از بد دهانی شوفرو شاگرد شوفر دل پر خونی داشتند وقتی قیافه یکدست اتوبوس های لوکس و برنامه ها و مقدمات کار شرکت واحد را میدیدند پیش خودشان چه کرامات که برای شرکت قائل نمیشدند و چه معجزات که از شرکت انتظارنداشتند. اما از همان اوایل کار بنظر رسیدکه شرکت واحد ازخط طبیعی خود خارج شده است و باوجود آنکه تا مدتهادلشان نمیامد با تصورات شیرین خود وداع گویند و به حقیقت تلخ تسلیم شوند ، دیر زمانی در برزخ بی تکلیفی باقی نماندند و سرانجام بشیاع پیوست که خیر ، راهی که شرکت واحد اتوبوسرانی‌می رود بترکستان است .

در جریان محاکمه اخیر میخواندم که بین دو جلسه دادگاه ـ موقع تنفس ـمدیر عامل سابق و متهم ردیف یك پرونده شرکت واحد باخبر-نگاران درد دل میکند و می-گوید وقتی یادم میاید چطور برای خاطر زیرورو شدن مقداری بلیط اتوبوس‌بخدمت ده تن از کارکنان شرکت خاتمه دادم و حال آنکه‌همان وقت همکاران عالیرتبه من شتر را با بارش میبرده ومی-خورده‌اند متاسف میشوم !

اینهم از عجایب است ، چون خود من بخاطر دارم‌وقتی صحبت گران کردن کرایه اتوبوس بود و اولیای شرکت واحد ادعا داشتند شرکت‌ضرر میدهد « که راست هم می ـ گفتند » و معتقد بودند برای جبران ضرر باید نرخ‌کرایه رابالا برد مردم کوچه وبازار از سوء اداره و سوء استفاده در شرکت واحد خبر میدادند و میگفتند بجای افزودن بر کرایه اتوبوس ، خوبست از گشاد بازی و لفله کاری و لفتو لیس های‌رایج‌درشرکت جلو بگیرید و راه ضرر را از آنطرف ببندید .

مردم نه بظن و گمان ، بلکه بعلم و اطلاع از موارد سوء استفاده و سوء اداره‌در شرکت واحد سخن میگفتند که دود از سر آدمی‌بر می-خاست و شاید پرونده های موجود و آنچه اخیرا برمدیر عامل سابق شرکت مکشوف و اسباب تاسف خاطر ایشان شده است ، جزئی از ان و مشتی از آن خروار باشد .

حال چگونه است که مردم کوچه و بازار باآنکه‌دستشان بجائی بند نیست اسرار نهان رابا چنان سرعتی در لوح‌زمان میخوانند و مدیران‌ومتصدیان امور با همه کیاست وفراست و احاطه و اطلاعشان ، تاوقتی از پشت میز کنار بروند و احیانا بمقابل میز بازپرسی و بازجوئی خوانده شوندازیرورو شدن چند بلیط اتوبوس را می بینند و شتر را با بارش در حال چپو شدن نمی بینند، نکته‌ایست که فهم آن شاید برای بنده مشکل نباشد ولی محققا بگوش مردم کوچه نمیرود .

اینست که متهمین پرونده شرکت واحد تقصیر ندارند اگر مردم‌باین محاکمه‌باقیافه تلخ و عبوس نگاه میکنند ، بد شانسی آنهاست که با پرونده دیگری بدادگستری نیامده‌اند و پایشان‌درپرونده‌ای بمیان آمده که افکار عمومی سالها پیش در باره ان حکم داده است .

کارمندان زن با ۲۵ سال خدمت و۵۰ سال سن میتوانند بازنشسته شوند

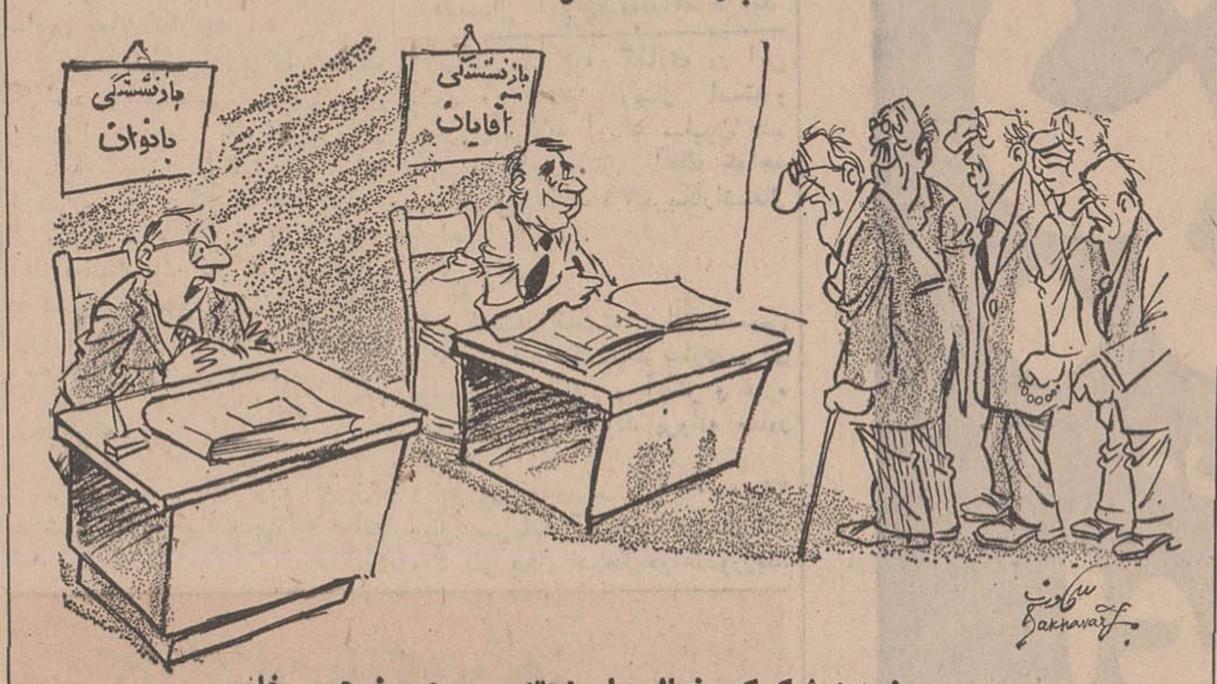

ـ خدارا شکرکه خیال ما راحته ... چون هیچ خانمی هیچوقت به سن پنجاه سالگی نمیرسد !

هفته‌ای ۱۴بار !

۳۱۱۰۸۰

هفته‌ایکه هفت روز است‌چارده بار برق عکاسی سانترال واقع درخیابان‌سی‌متری نارمك‌قطع میشود. من عکاس هستم و برق وسیله‌کارمن است ، لطفاترتیبی بدهند که از وضع فعلی نجات پیدا کنم .

چیت‌ساز

مسائل روز از نظر نویسندگان اطلاعات

یك بام ودوهوا

قضیه مشغول کننده اتوبوسرانی ما ظاهرا بجهتی حکم آن مثل معروف قدیمی را پیداکرده است که گفت :قربان برم خدارا یك‌بام و دوهوارا . مصداق بارز این مثل اختصاص دادن اتوبوسهای نسبتا نو و تمیز بخطوط شمال شهر و ماشین‌های قراضه و کثیف به محلات جنوب دارالخلافه است وصد البته کار این تبعیض بیجهت تا آنجا کشیده است که حتی راننده‌ها و کمك راننده‌ها را نیز برای شمال شهریهابه اصطلاح «سوا» میکنند و آندسته که فی‌المثل سابقه‌خلاف بیشتر دارند بجنوب شهر تبعید میشوند و بقیه قضایا چند روز پیش سوار اتوبوس شماره ۱۵۹۴ـ۳۴ تهران در مسیر خط ۲۲۲ شده بودم خیلی دلم میخواست آنروز و آنساعت آدم مسئولی از شرکت واحد اتوبوسرانی پیدا میکردم که بپرسم که برادر بنظر شما این باصطلاح اتوبوس مدت چندماه است که کمترین کار نظافتی بخود ندیده است. ویا چنانچه «سك‌دست» و یاترمز این «ابوقراضه» در وسط خیابان خدا برید بااین وضع شلوغ خیابانهای شهر تکلیف مردم وشصتو هفتاد نفر مسافری که از روی ناچاری سوار این اتوبوس شده‌اند چه میشود ؟واصولا حضرات باتوجه باینکه بکار انداختن این نوع وسائط نقلیه بدون توجه بشرایط ومقررات ایمنی خطرات حتمی دربرداردچرا آنها را از خط وسرویس خارج نمیکنند و حرف آخر آنکه مگرمن «سلندردیلاق» ویا فلان صفرعلی باقالافروش ساکن جنوب شهر که ناسلامتی محل سکونتمان در داخل محدوده نیز واقع شده است چه گناهی کرده‌ایم که باید برای‌سوار شدن باتوبوس‌تشویش خاطر و دلهره داشته باشیم ؟

محمد فرید

اطلاعات و مردم

اطلاعات و مردم

اطلاعات و مردم

بخاطر گل روی اتحادیه

۳۱۱۰۸۰

مدتهاست که خیابان شرکت را که مقابل اتحادیه های شهرداری‌میباشد از طرف‌شرکت تلفن برای کابل‌کشی کنده‌اندو بهمان حال گذاشته و رفته‌اند، حداقل اگر اهالی را بحساب نمی‌آورند ، بخاطر گل روی اتحادیه‌های شهرداریهای‌مملکت هم شده ،بیایند و این کنده شده ها را ترمیم و اسفالت کنند .

ساکن محل

دربرنامه چهارم

شرحی باعنوان « کپورچالیها، زمین مارا پس بدهید » در شماره ۱۲۹۱۵ ـ آنروزنامه درج شده که بدینوسیله توضیح داده میشود. ساختمان دفتر مذکور دراجرای طرح عمرانی برنامه چهارم عملی خواهد شد .

اداره اطلاعات‌و مطبوعات‌فریدون مشیری

بعهده ژاندارمری است

عطف بشرح مندرج در شماره ۱۲۹۰۰ تحت عنوان (درخواست تاسیس کلانتری) وسیله انجمن محلی کوی مهناز چون مسئولیت انتظامی کوی‌مهناز بعهده‌ژاندارمری میباشد درحال حاضر تاسیس کلانتری از طرف این شهربانی مقدور نیست‌سرتیپ مهدی رحیمی رئیس شهربانی استان مرکز.

چرا جلوگیری نمیکنند !

از خانه که بیرون میایم .بر سر هر کوی و برزن کوچه و خیابان آگهی‌های کلاسهای‌طراحی را می‌بینم . تصمیم گرفتم به چند آتلیه سری بزنم تااز نزدیك اوضاع آنها را مطالعه کنم . به چند آتلیه سری زدم پس از کنکاش معلوم شد که هیچکدام آنها دارای اجازه تعلیم نیستند . اکثر آنان‌یاخود میخواهند کنکور بدهند یاحداکثرسال اول‌دانشکده هستند . با اینکه هنوز مرکب نقلاب آموزشی خشك نشده‌است و باید انتظار تحول در اموتعلیم و تربیت را داشته باشیم . با چنین موسسات تعلیماتی فاقد صلاحیت برخورد میکنیم .

نمیدانم امور این آتلیه ها مربوط به کجا و چه کسی می ـ باشد که باید به صلاحیت این آموزشگاههاو معلمین آن‌رسیدگی کند . توجه مسئولین امر را به رسیدگی در صلاحیت این آموزشگاهها را جلب میکنم .

سعید قاضی

میدانهای تره‌بار دولتی

در خبرهای روزنامه بود که دولت در نظر دارد در نقاط مختلف تهران تعدادی میدان تره‌بار که در قسمتی از آن‌هم خواروبار عرضه خواهد شد، تاسیس نماید.

خبر بجهت اثری است، برای تمام اهالی تهران، از جهت آنکه دولت این بار باطرح جامعی که از جهات مختلف کاملا بررسی شده وارد ، گود میشود ! وجالبتر آنکه در این طرح شهرداری فقط رل واگذار کننده زمین برای‌احداث میادین دولتی بعهده خواهد داشت !چه مردم تهران واقعا اعتقادشان بکلی از شهرداری در تمام موارد سلب شده‌است! طرح ایجاد این میدانها گویا از چندی قبل مورد مطالعه‌دقیق قرار داشته است و مجریان پیاده کردن این طرح بامطالعات وبررسی‌های همه جانبه آمادگی کامل برای اقدام به‌چنین کاری که از هرجهت درتعدیل و تثبیت نرخ ارزاق عمومی‌نقش موثر و تعیین کننده‌ای خواهد داشت، پیدا کرده‌اند.

نکته جالب اینست که در میدانهای دولتی برای تولید کنندگان و همچنین کشاورزانی که محصولات خودرا جهت فروش به اینگونه میدانها عرضه بدارند، محصولات‌آنها‌۵درصد نسبت به قیمت‌هائی که در سایر میدانها فروخته‌میشود، گرانتر خریداری خواهد شد . در این میدانها هماطوریکه مجریان طرح وعده داده‌اند ، هیچگونه سودی از مصرف کننده دریافت نخواهد شد، فقط مخارج سرویس و مزد کارکنان و مختصری بابت استهلاك سرمایه‌ای که در جهت احداث این میدانها بکار رفته است، در نظر گرفته شده که مبلغی در حدود ۵درصد اضافه‌تر از قیمت خرید خواهدبود.

دولت هم بااین اقدام خود حقی از سایر میدانها سلب نخواهد کرد و بهیچوجه هم در نظر ندارد که مانعی از جهت کسب برای آنها فراهم سازد. حالاباید دید که‌با اقدامات همه جانبه‌ای که در باره طرح تعدیل و تثبیت نرخ ارزاق عمومی بعمل آمده و دولت باقاطعیت تمام موارد رایش‌بینی وبررسی نموده و آمادگی کامل وارد عمل می‌شود، مجریان طرح یعنی وزارت تولیدات کشاورزی و فروشگاه فردوسی که وابسته باین وزارتخانه میباشند چه خواهندکرد ؟

احمد مرادی

سه مغازه متحد درشهر آرا

۳۱۱۰۸۰

سه مغازه‌درشهر آراء قسمت آپارتمان‌نشین وجود دارد ، که نام اولی سوپرمارکت است و دیگری عنوان بازار روز داردو سومی هم مغازه‌ای میباشد این سه مغازه اجناس خوب را پنهان میکنند و بچند برابر قیمت میفروشند و اگر حرف هم‌بزنیم‌بعلت آنکه مغازه‌دیگری در این حدود نیست مشتریان‌را بباد تمسخر میگیرند .

محمدگوهری

برنامه هنر برای مردم

۳۱۱۰۸۰

تلویزیون حالا صاحب دوکانال شده است ، ولی حتی از یکی از این‌کانال ها هم برنامهٔ هنر برای‌مردم پخش نمیشود ، در صورتیکه رادیو دولتی‌است وتلویزیون هم وابسته بدولت می باشد.

مهوش

کلاسهای ۱۰۰ نفری متوسطه !

درروزنامه خبری درج‌شده‌بود که رئیس‌اداره آموزش و پرورش استان تهران اعلام کرده بودکه برای ۳۰ هزار نفردانش‌آموزان کلاس اول‌متوسطه که سال آینده بدبیرستانها رومی آورنده‌ازلحاظ جاو دبیر پیش‌بینی های‌لازم ازهم‌اکنون بعمل‌آمده است.

درحالیکه همه میدانند و میتوانند باچشم‌خود ببینند که کلاسهای فعلی ۹۰ تا ۱۰۰ نفری‌مدارس دمار ازروزگار دبیران درآورده است و هجوم محصلین سال آینده نیز بار بزرگتری است که بدوش دبیران قرار میگیردو تنهاراهی که‌آموزش‌و پرورش مورد عمل قرار داده اینستکه بتمام مدارس بخشنامه کندکه هرشاگردی مراجعه کرد نامش‌را ثبت کنیدو گرنه رئیس دبیرستان مسئول خواهد بود . آیا واقعا دانش آموز گناهی مرتکب شده است که‌درنیمکت های سه‌نفری ۵ نفری بنشینندو معلم‌هم جای‌پائی درکلاس نداشته باشد ؟

بهرصورت مشکل دانش آموزان باین ترتیب حل نمیشود ، باید فکری اساسی‌تر از بخشنامه مزبور کرد که حداقل شاگرد بتواند از کلاس‌و معلم بهره‌گیری کند .

ن ـ رضوی

قیمت معاملاتی اراضی!

آئین نامه اجرائی قانون نو سازی و عمران شهری‌ونحوه‌تملك و تصرف اراضی و املاك موردنیاز شهرداریها را که مسلما مطالعه فرموده‌اید .

در ماده ۳۱ قانون نو سازی گفته شده است شهرداریها می‌توانند برای تامین نیازمندیهای شهری و عمومی و ... بعد از تصویب نقشه جامع‌با پرداخت بها تملك و تصرف نمایند .

ماده ۴ آئین نامه اجرائی‌قانون چنین میگوید « ملاك و ماخذ ارزیابی مذکور در ماده ۳۱ قیمت معاملاتی سال قبل‌از تصویب‌نقشه جامع است .»

اگر منظور ماده‌مذکور ارزش معاملاتی سال ۱۳۴۵ است باید گفت این‌نوع معامله راجز‌مصادره کردن اموال مردم بچیزی نمی ـ توان تعبیر کرد زیرا قیمت روزو عادلانه زمین (مخصوصا درشمال شهر) بیش از ده برابر قیمت منطقه‌ای سال ۴۵ میباشد و اشخاصی که در سالهای ۴۵ ـ ۴۶ ـ ۴۷زمینی خریداری کرده‌اند واقعا قیمت روز را پرداخته‌اند .

زمانی

قربان برم خدارا

۳۱۱۰۸۰

نصف‌تاسیسات کوی‌دانشگاه درامیرآباد کولر و دستگاه‌های خنك‌کننده نصب‌کرده‌اندودر نصف دیگر فقط پنکه برـقرار است و بس ! ، اینکه گفته‌اند، قربان برم خدا را ، یك بام و دوهوارا‌بیخود نگفته‌اند،حکایت وضع تاسیسات کوی دانشگاه در امیرآباد است خوبست مقامات مربوطه برای رفع این وضع ترتیبی دهند که درقسمت های دیگر تاسیسات کوی دانشگاه کولر نصب کنند ، تا کسانیکه در این اماکن کار میکنند‌از گرما راحت شوند

بابایوسفی

جدول کلمات متقاطع

شماره ۲۰۷۶

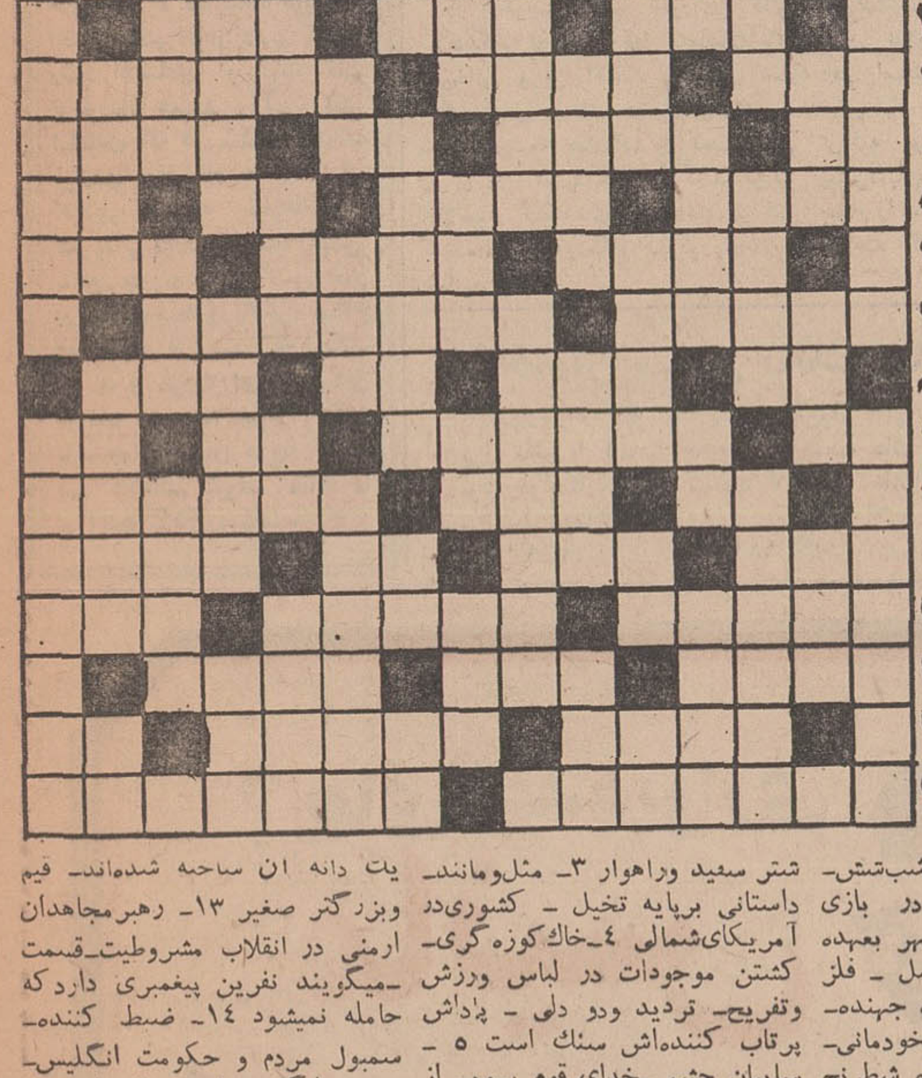

افقی : ۱ـ منطقه‌ای‌در کنار بحر خزر ـ از نویسندگان مقتدر و معاصر آمریکا ۲ ـ حیوان نجیبی است ـ حیله‌و حقه ـخانم به دوش میانداز‌دوقهرمان در دست میگیرد ۳ ـ میوه هندی ـپرچم و بیرق‌ـ خیابانی بزرگ در تهران ۴ـ انداز است‌وشرعیش‌دردناك‌ـ قیام وانقلاب ـ مایه اصلی آهنك ـیکی واجبات ۵ـرود مرزی‌ـ فسار وعنان ـ عددی ست ـ شهر بادمجار بی‌آفت ۶ـ بی‌ان‌خمیر فطیر است ـیکی از قهرمانان‌شاهنامه‌که‌در جنك‌با اشکبوس‌مست میدان رفته‌بود‌ـقسمتی از دل ۷ـ مراسمی‌پس از هزار سال ـ از شاهنشاهان هخامنشی ست ۸ـ شراب‌فرنگی ـخط روبروی زاویه قائمه در مثلث‌ـ بچه‌دزد‌ـ شب‌تش‌ـ ارزش و مقام ۹ـ بچه‌ها در بازی میزنند ـمسئولیت امورشهر بعهده اوست‌ـ کاشف باسیل سل ـ فلز هدایت کننده ۱۰ـ حشره جهنده‌ـ ضعیف وناتوان ـ تراس خودمانی‌ـ ۱۱ـ ظاهر ساختمان ـشاه شطرنج گرفتار مهره حریف شده ـ زیربا مانده‌ـ از شهریاران دیلمی ۱۲ ـ محفظه بزرك برای مایعات‌ـ بچه‌ها وخانمها بجویدنش‌بیشترعلاقمندند‌ـ میگذارندتا شکار کنند۱۳ـآرزوی شاعر عاشق ـیکی از مرتجعین ـ کارها۱۴ـ بشقاب‌بزرك‌وسط‌سفره‌ـ معروفترینش دریای سرخ را به دریای مدیترانه وصل میکند‌ـزینت رو ۱۵ـ جای فروش دوا ـ قهرمان فیلمهای کارتونی والت دیسنی .

عمودی : ۱ـ ازحالتی به حالت دیگر رفتن ـ برای هرکس اگر نخواهند سالی یك بار برگـزار میشود ۲ـ زمان ووقت‌ـ هرکه در بازو داشت در کیسه هم‌زرداشت‌ـ شتر سعید وراهوار ۳ـ مثل‌ومانند‌ـ داستانی برپایه تخیل ـ کشوری‌در آمریکای‌شمالی ۴ـ خاك‌کوزه‌گری‌ـ کشتن موجودات در لباس ورزش وتفریح‌ـ تردید ودو دلی ـ پاداش پرتاب کننده‌اش سنك است ۵ ـ سایبان چشم ـخدای قوم یهود‌ـ از علائم مفعول صریح در نثر قدیم فارسی ـواینهم‌علامت مفعول‌صریح ازنثر فعلی ۶ـ از آهن‌ساخته‌شده‌ـ معتقد به‌دین عیسی ـ در حمامش شخصیتی بزرك به قتل رسید ۷ ـ مدام ودائم ـاستانی در غرب ۸ـ قسمتی ازلباس مردان‌ـبهشت‌شداد‌ـ گوشت به ترکی ـفهمیدن۹ـ کله وراس ـدر میدان به بار سبزی ، میوه‌جات میگویند ـنت موسیقی عزیز عرب ۱۰ ـ قدرت بویائی آغاز و نخست ـضیافت وسور ۱۱ـ عرب‌به‌آوای جغد میگوید‌ـخاصیت مگس پائیزی‌ـ کوچکتر ـ ماهی فروش۱۲ـ استخوان‌پهلوواستخوان مهره‌ـ بعضی از موجودات فقط از یك دانه ان ساخته شده‌اند‌ـ فیم وبزرگتر صغیر ۱۳ـ رهبرمجاهدان ارمنی در انقلاب مشروطیت‌ـقسمت ـمیگویند نفرین پیغمبری داردکه حامله نمیشود ۱۴ـ ضبط کننده‌ـ سمبول مردم و حکومت انگلیس‌ـ درخت انگور ۱۵ـ محتاج است ـ بدترین داغهاست .

حل جدول شماره ۲۰۷۵

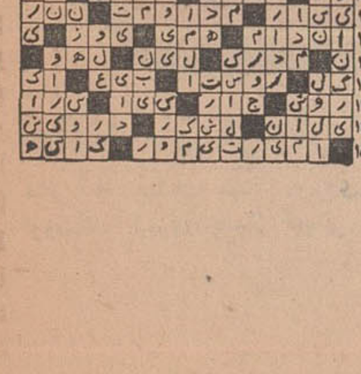

تقویم اطلاعات

شنبه ـ هفتم تیرماه۱۳۴۸ـ دوازدهم ربیع‌الثانی ۱۳۸۹ ـ بیست و هشتم ژوئن ۱۹۶۹

ساعت شرعی

استخراج دکتر [illegible] کرمانی
اذان صبح ساعت ۳ و۵۴ دقیقه .طلوع آفتاب ساعت۴و ۵۰ دقیقه . ظهر شرعی‌ساعت ۱۳ و ۷ دقیقه . اذان مغرب ساعت ۷ و۴۳ دقیقه .

کانال ۷ و ۹

برنامه امشب

۱۷ـ۳۰ اسلاید و موزیك
۱۸ـ۰۰ اخبار
۱۸ـ۰۶ کودکان
۱۹ـ۰۰ اخبار
۱۹ـ۱۵ راهنمای کنکور
۱۹ـ۳۰ علم
۲۰ـ۰۰ افسونگر
۲۰ـ۳۰ اخبار همراه با فیلم های خبری
۲۱ـ۰۰ محله پیتون «۲۲۳»
۲۱ـ۳۰ محله پیتون «۲۲۴»
۲۲ـ۰۰ پیوسته
۲۲ـ۳۰ بعدا اعلام میشود

برنامه بامدادی فردا

۶ـ۳۲ نیایش
۶ـ۳۵ ورزش
۶ـ۴۵ مضحك قلمی
۷ـ۰۰ اخبار
۷ـ۱۵ واریته
۷ـ۳۰ ادبیات

کانال ۳

برنامه امشب

۱۸ـ۳۰ اعلام برنامه
۱۸ـ۳۲ سرگذشت
۱۹ـ۰۰ نوجوانان
۱۹ـ۳۰ ستارگان
۲۰ـ۰۰ تلویزیون و شما
۲۰ـ۳۰ مشروح اخبار
۲۱ـ۰۰ باله « رقص‌سنتی‌هند»
۲۱ـ۳۰ برنامه ادبی
۲۲ـ۰۰ اعتراف
۲۳ـ۰۰ بحث سینمائی
۲۳ـ۳۰ آخرین اخبار

برنامه نیمروز فردا

۱۲ـ۳۰ اعلام برنامه
۱۲ـ۳۲ مضحك قلمی
۱۲ـ۴۵ گرفتار
۱۳ـ۴۰ اخبار
۱۳ـ۵۰ واریته

تلویزیون آموزشی

برنامه فردا

۸ـ۳۰ آهنگها و چشم‌اندازها
۹ـ۰۰ کودکان و نوجوانان
۹ـ۳۰ پیشاهنگان
۹ـ۳۰ ریاضیات دوره دوم
۱۰ـ۰۰ فیلم آموزشی
۱۰ـ۱۰ شیمی دوره دوم
۱۰ـ۳۰ برنامه دانش آموزان هنرمند
۱۰ـ۴۰ فیزیك دوره دوم
۱۱ـ۰۰ انگلیسی دوره دوم
۱۱ـ۳۰ علوم اجتماعی
۱۱ـ۴۰ فیلم داستانی

تلویزیون آمریکا

برنامه امشب

۱۷ـ۱۵ فیلم های کارتون
۱۸ـ۰۰ خلاصه اخبار
۱۸ـ۱۶ والت دیسنی نمایش میدهد
۱۹ـ۰۵ موسیقی
۲۰ـ۰۰ مسابقه کشتی
۲۱ـ۰۰ پری میسن
۲۲ـ۰۰ فیلم سینمائی

۶٪ بهره دیرکرد وامهای کشاورزی استان ساحلی بخشوده شد

اقتصادی

پرداخت بهره اوراق کشاورزی

سخنگوی بانك کشاورزی ایران اعلام کرد: تاپایان اردیبهشت ماه سال جاری جمعا بیش از ۱۳۰ میلیون ریال بهره از طرف بانك به خریداران اوراق قرضه کشاورزی پرداخت شده است از مبلغ مزبور نزدیك به ۳۰۶ هزار ریال آن مربوط به اردیبهشت ماه ۴۸ میباشد.

بانك کشاورزی ایران تصویب کرد که شش درصد بهره دیرکرد اقساط اصلی و فرعی وامهای کشاورزان بنادر و جزایر خلیج فارس ودریای عمان تا مبلغ یکصدهزار ریال بخشوده گردد.

خبرنگار ما گزارش میدهد که این دستور در اجرای تصمیمات دولت که در مسافرت به استان بنادروجزایر خلیج فارس و دریای عمان اتخاذ گردیده است وبمنظور تقویت بنیه مالی کشاورزان این منطقه اتخاذ شده است.

بانك کشاورزی اضافه میکند که کشاورزان استان ساحلی درصورتی از این تسهیلات میتوانند استفاده کنند که تاقبل از پایان سال جاری ترتیبی برای واریز یاتقسیط بدهی خود بدهند و بدهی ایشان بمدت پنجسال بابهره عادی تقسیط شود.

واحدهای جدید صنعتی

● **فارس**

برای تاسیس چهار واحد صنعتی دراستان فارس متجاوز از ۴۱ میلیون ریال سرمایه گذاری خواهد شد.

واحد های مزبور عبارتند از:

۱- کارخانه تهیه آب میوه جات در شیراز با سرمایه ۲۷۱۷۱۰۰۰ ریال و ظرفیت تولید ۶۵۰ هزار لیتر انواع آب میوه در سال

۲- کارخانه پخسازی دربرازجان با سرمایه ۱۲۱۰۶۰۰۰ ریال وتولید ۹ هزار تن یخ درسال

۳- کارخانه چوب بری در کازرون با سرمایه ۳۰۰ هزار ریال

۴- کارگاه فلزکاری در جهرم با سرمایه ۲ میلیون ریال ،در واحد های مزبور بیش از ۳۰ نفرسرگرم کارخواهند شد.

● **شمال**

طی هفته گذشته دو پروانه یکی برای تاسیس و دیگری بمنظور آغاز بهره برداری از واحد های صنعتی صادر گردید.

پروانه تاسیس برای احداث کارگاه موزائیك سازی درشهرستان زنجان است که با یك میلیون ریال سرمایه مشغول کار میشود و در آن ۴ نفر سرگرم کار خواهند شد.

کارت بهره برداری نیز بمنظور اغاز فعالیت یك کارگاه برنجکوبی در شهرستان صومعه سرا صادرشد میزان سرمایه گذاری در این واحد ۴۵۹۰۰۰ ریال می باشد

● **جیرفت**

برای تاسیس یك کوره آجرپزی در شهرستان جیرفت پروانه صادر شد.

میزان سرمایه گذاری در این واحد ۱۷۵۰۰۰۰ ریال است و محصول سالانه آن ۵ میلیون عدد آجر و یکهزار تن آهك خواهد بود. در این واحد ۳۶ نفر بکار اشتغال خواهند داشت.

● **نهاوند**

در هفته گذشته برای تاسیس یك کارگاه لاستیك سازی برای تولید زیره کفش و آستر و غیره در شهرستان نهاوند پروانه صادر گردید.

در این واحد صنعتی ۲۹۰۰۰۰۰ ریال سرمایه گذاری خواهد شد و ۴ نفر بکار اشتغال خواهند ورزید.

بازدید کارشناسان ایران و شوروی از قرنطینه نباتی

طبق قرارداد منعقده همه ساله کمیسیونی مرکب از کارشناسان ایران و شوروی عملیات ضد آفت و قرنطینه را در مرز مشترك دو کشور بازدید میکنند امسال این بازدید از ۲۵ خرداد ماه شروع و مناطق مغان- آذربایجان شرقی - سرخس- مرز چناران از نظر مبارزه با ملخ مراکشی موردبازدید قرار گرفته ودر نوشهروبندرپهلوی از قرنطینه نباتی بازدید خواهدشد

سخنگوی وزارت کشاورزی گفت در پایان این بازدید دو جانبه برنامه بازدیدسال آتی تنظیم خواهد گردید.

تاآخرین روز فرصت پرداخت پیش قسط :
۵۹۰ نفر پیش قسط آپارتمانهای دولتی را پرداخت کردند

● **تعداد آپارتمانها ۴۴۱ دستگاه است و بنابراین بین متقاضیان قرعه کشی خواهد شد**

روز پنجشنبه گذشته آخرین فرصتی بود که متقاضیان آپارتمانهای دولتی میبایستی ۱۵ درصدپیش قسط اولیه آپارتمانهای مورد درخواست خود را به بانك رهنی واریز نمایند. که تا آخر وقت روزپنجشنبه عده‌ای در حدود ۵۹۰ نفر پیش قسط اول خود را به بانك رهنی، پرداخت نموده و فیش بانکی را همراه با برگ امضاء شده شرایط تسلیم آپارتمانهای دولتی به‌سازمان‌مسکن ارسال داشته‌اند.

خبرنگار ما مینویسد : از بین این عده، متقاضیان آپارتمانهای دولتی بقید قرعه انتخاب‌خواهندشد. تعداد آپارتمانهای دولتی بعلت افزایش۶ بلوك۱۲ طبقه به‌آپارتمانهای بهجت آباد بالغ بر ۴۴۱ دستگاه میشود و باحتمال قوی قرعه کشی این آپارتمانها دراواسط تیر ماه انجام خواهد شد.

باحضور وزیر اقتصاد
شورای عالی نمایشگاه جهانی اوزاکا تشکیل شد

بمنظور بررسی اتخاذ تصمیمات لازم در مورد روش ایران‌درنمایشگاه جهانی «اوزاکا»و همچنین مسائل مربوط به دکوراسیون ، تبلیغات و انتشارات کمیسیونهائی در وزارت اقتصاد آغاز بکار کرد.

در آخرین جلسه شورای عالی نمایشگاه اوزاکا که بریاست آقای عالیخانی وزیر اقتصاد تشکیل شد آقای رئیس روحانی عضو هئیت‌مدیره مرکز توسعه صادرات و کمیسرعالی ایران در نمایشگاه اوزاکامذاکرات اجلاسیه کمیته‌های کشورهای‌شرکت کننده در نمایشگاه مذکوررا‌طلاع رسانید.

در شورایعالی نمایشگاه مزبور نمایندگان وزارت اطلاعات ، وزارت فرهنگ وهنر ، سازمان جلب سیاحان اطاق بازرگانی تهران ،مرکزصنایع دستی ، شرکت فرش قسمت‌صنعتی وزارت اقتصاد ، مرکزتوسعه‌صادرات شرکت دارند.

در نمایشگاه اوزاکا که ازتاریخ دهم اسفندماه سال جاری بمدت شش ماه ادامه خواهد داشت ایران ترکیه و پاکستان در یك محل بیشرفتهای صنعتی،اقتصادی واجتماعی خود را بمعرض قضاوت جهانیان خواهند گذاشت.

کارکنان بانك رهنی صاحب‌خانه میشوند

اساسنامه اولین شرکت تعاونی مسکن از تصویب شورای عالی تعاون گذشت وبه ثبت رسید .این اساسنامه مربوط به شرکت‌تعاونی مسکن کارکنان وزارت اطلاعات میباشد.

روز گذشته نیز اساسنامه‌دومین شرکت تعاونی مسکن که متعلق به کارکنان بانك رهنی ایران‌است به تصویب شورای عالی‌تعاون‌رسید وبرای ثبت به اداره ثبت شرکتها ارسال شد.

خبرنگارما مینویسد:جلسه مجمع عمومی‌شرکت‌تعاونی‌مسکن کارکنان بانك رهنی ایران در هفته گذشته تشکیل شد و در این جلسه علاوه برتعیین مدیر عامل شرکت ۵نفر دیگر از کارکنان بانك‌به‌عضویت هیئت مدیره شرکت مذکورانتخاب شدند. در حدود ۳۰۰نفراز کارکنان بانك رهنی عضویت شرکت‌تعاونی مسکن بانك مذکور را دارند.

خبرنگار ما در مورد تسویب اساسنامه شرکت های‌تعاونی‌بوسیله شورای عالی تعاون توضیح میدهد اساسنامه‌های شرکت های تعاونی که‌توسط‌شورای عالی‌تعاون‌تصویب شود از پرداخت مالیاتهای مربوطه معاف می‌شوند.

خبرنگار ما اضافه میکند. به شرکتهای تعاونی مسکن بعد از تشکیل و تامین مقداری ازسرمایه توسط اعضای شرکت،بانك رهنی ایران نیز به اینگونه شرکت ها وام آپارتمانسازی پرداخت خواهد کرد.

ساختمان سابق بانك تجارت خارجی

چهار راه گلوبندك پاساژ معروف قائم مقامی با داشتن« آب برق تلفن » آماده اجاره برای شعبه های بانکی و تجارت‌خواهد بود خواستاران از ساعت ۷ صبح تا۸ بتلفن شماره ۸۴۵۳۵ مراجعه فرمایند.

۱-۳ آ-۱۱۱۲۳

تغییرات بزرگ در جوایز بلیطهای اعانه ملی

جوایز بلیطهای ماهانه

★ جایزه اول ۳۰۰ هزار تومان
★ جایزه دوم ۷۰ هزار تومان
★ جایزه سوم ۵۰ هزار تومان
★ جایزه چهارم ۳۰ هزار تومان
★ جایزه پنجم ۱۰ هزار تومان

باضافه:

۱۰ جایزه ۵ هزار تومانی
۵۰ جایزه ۱ هزار تومانی
۱۰۰ هزار جایزه ۶ تومانی

جایزه قهرمان شانس

پیکان اختصاصی

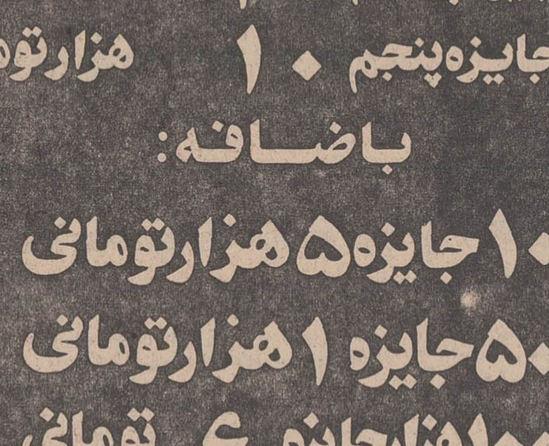

مجهز به:
کولر - تلویزیون - ضبط صوت - گرام رادیو با آنتن خودکار - تودوزی اختصاصی - ورشوها و تزئینات اضافی با سویچ طلا

اولین سری بلیطهای ماهانه اعانه ملی

منتشر شد

جوایز جدید بلیطهای هفتگی

★ جایزه ممتاز ۱۰۰ هزار تومان
★ ۱۰ جایزه ۱۰ هزار تومانی
★ ۱۰ جایزه ۷ هزار تومانی
★ ۱۰ جایزه ۶ هزار تومانی
★ ۱۰ جایزه ۵ هزار تومانی
★ ۱۰ جایزه ۲ هزار تومانی
★ ۱۰ جایزه ۱ هزار تومانی

باضافه:

۱۰ هزار جایزه ۱۵ تومانی
۱۰۰ هزار جایزه ۶ تومانی

جایزه اولین قهرمان شانس

یکدستگاه پیکان

جایزه دومین و سومین قهرمان شانس

هموزن برنده پول (سکه)

برندگان جوایز ۵ هزار تومانی - ۶ هزار تومانی - ۷ هزار تومانی - ۱۰ هزار تومانی - ۳۰ هزار تومانی - ۵۰ هزار تومانی ۷۰ هزار تومانی - ۱۰۰ هزار تومانی و ۳۰۰ هزار تومانی میتوانند در قرعه کشی قهرمان شانس شرکت کنند.

بهای کاغذ دیواری
مانیس
۱/۴ قیمت کاغذ دیواریهای دیگراست
متخصصین تزئین ما مجانا دراختیار شما هستند
تلفنهای ۶۲۱۲۴۹ و ۶۲۸۲۳۱
نمایشگاه و فروشگاه مرکزی انتهای ویلا شماره ۳۴۵

نمایندگان فروش تزئینات حجاب: چهارراه‌تخت طاوس و نادرشاه - فروشگاه گلزار عباس آباد خیابان مهناز روبروی داروخانه نزرگمهر-فروشگاه گیلانی : خیابان سپه جنب مدرسه نظامی- فروشگاه کبیری :پاساژ کمپانی شماره ۱۱۹-فروشگاه آرمان سه‌راه‌شاه.

تقسیر اقتصادی روز

از: حبیب چینی

ایران در قیاس با سایر کشورهای جهان (۳)

بحث ما تاآنجا رسید که موقعیت اقتصادی ایران دروضع ساکن بهتر از اکثر قریب به اتفاق کشور های آفریقائی و آسیائی وبدتر از اکثر کشور های آمریکائی و تمام کشور های اروپاوقاره استرالیامیباشد. لیکن گفتیم آنچه از نظرآینده اهمیت اساسی دارد سیرحرکت اقتصادی کشور ما وجهتی‌است که‌باید درآینده به‌آن‌دسترسی پیدا کنیم . طی دهسال گذشته رشد ناخالص اقتصادی ایران سالانه ۷ درصد بوده ودرچهار سال اخیر متوسط رشد ۱۰ درصد بوده است .

آنچه قابل توجه است اینست که چنین درجه رشدی در دنیا بی‌سابقه است . معهذا می‌بینیم که حتی باچنین رشد دهساله‌ای هنوز تولید ناخالص سرانه‌ایران کمتر از ۴۰۰ دلار است . این مبلغ براساس محاسبات سازمان ملل متحد حد فاصل بین کشور های توسعه یافته و کشورهای درحال توسعه و اولین قدم در راه توسعه یافتگی است .

تعبیر قبلی که کمی زننده بود وبهمین جهت متروك گردید اینست که این مبلغ حدفاصل بین عقب ماندگی اقتصادی و درحال توسعه بودن میباشد . از ۴۰۰ دلار حد فاصل به تعبیری اینك به ۳۵۰ دلار دسترسی یافته‌ایم وبه تعبیری درست تر به رقم ۳۸۵ دلار رسیده‌ایم . اگر بتوانیم ۱۰ درصد رشد ثابت سالانه را براساس سال جاری حفظ‌کنیم ظرف دهسال بفرض ثابت ماندن جمعیت کنونی تولید ناخالص سرانه دو برابر میشود یعنی به ۷۷۰ دلار میرسد اگر رشد۱۰ درصد هر سال را براساس‌سال قبل حساب کنیم در آنصورت تولید سرانه ناخالص رقمی بمراتب بیشتر خواهد بود اما اگر رشد تراکمی جمعیت رادر دهسال آینده نیز حساب‌کنیم می‌بینیم عامل جمعیت به‌تنهائی خنثی کننده بسیاری از تلاش هائی است که برای بهبودوضع زندگی مردم صورت میگیرد.

برآوردهای‌متعددی وجوددارد که نشان میدهد دردهسال آینده در سال ۴۰۰۰ و بالاخره در ۴۰ سال بعد فاصله کشور های در حال توسعه و کشور های‌توسعه یافته بطرزآشکاری بیشترخواهد خواهد شد . باین برآوردها در این سلسله مقالات استنادنمی کنیم فقط باید این نکته‌رامورد تاکید قرار دهیم که ادامه‌رشد اقتصادی برای کشور ما بیش از آنچه فکر کنیم اهمیت و ارزش حیاتی دارد . منتهی‌این رشد باید در تمام زمینه‌ها هماهنگ باشد وباید از عوامل ناهماهنگی که در سلسله‌مقالات قبلی از آنها مختصرا نام بردیم دور باشد و بهرصورت‌موفقیت ما در آینده وبدست آوردن سهم شایسته‌ای که باید در دنیای دهسال بعد بازی کنیم موکول به‌اینست که بتوانیم رشد مداومی داشته باشیم که سرعت آن در هرحال از سرعت رشد کشورهای پیشرفته بیشتر باشد تا فاصله ما بادنیای‌توسعه یافته کوتاهتر شود . در عین حال ما باید تجربیات خود رادر اختیار مللی قرار دهیم که از رشد اقتصادی و ثبات کمتر برخوردار هستند . آن نقش ارشادی که در سلسله مقالات ترازدی مواد خام به آن اشاره کردیم نه جنبه تبلیغاتی و تشریفاتی دارد ونه جنبه تفننی. منافع ما ومصلحت کشور های در حال توسعه و بالاخره صلاح همه جهان درآنست که اختلاف درآمد و ثروت در کشورهای مختلف ودر همه جهان کاهش یابد وملل جهان هرچه بیشتر بهم نزدیکتر شوند. مقاله ما در اینجا پایان میابد.

نیازمندیهای شنبه

فروش اثاثیه

خرید

فرش کیهان تلفن ۷۶۳۷۷۶
خرید انواع قالی و قالیچه های سنگین‌قیمت کهنه‌و صادراتی در منازل می‌باشد لطفا یادداشت فرمائید برای معاملات همه نوع فرش با تلفن ۷۶۳۷۷۶ فرش کیهان مکالمه فرمائید خیابان روزولت میدان ۲۵ شهریور

فرش‌رضوی تلفن ۷۶۴۸۰۰
خریدار انواع فرش‌های کهنه و نو صادراتی سنگین قیمت و فروشنده بهترین فرش های نو کاشان برای هر نوع معامله با تلفن ۷۶۴۸۰۰ مکالمه فرمائید روزولت میدان ۲۵ شهریور

نمایشگاه فرش گلشن
تلفنهای ۶۲۸۳۵۵ و ۶۲۱۴۲۱
انواع فرشهای نو از تمام شهرستانها موجود می‌باشد قیمت یك کلام در ضمن فرش نو وکهنه خریداریم .

فرش پارس‌نو تلفن ۷۳۳۰۶
فرشهای کهنه و سنگین قیمت جهت صادرات باوجه نقد از منازل‌با عالیترین قیمت‌خریداریم ضمنافرشهای‌کهنه بانو تعویض، نقد و اقساط فروخته میشودتلفن ۷۳۳۰۶

فرش اردیبهشت تلفن۶۸۱۶۴
بمدیریت اسماعیل اسدی
بااطلاع تلفنی فرشهای کهنه و قدیمی شما را به بهترین قیمت خریداریم . خیابان شاه مقابل سینما ماژستیك
آ-۱۱۲۳ ۱-۳۰

فروشگاه خالقی
تلفن های ۳۰۳۰۸۰ و۳۵۲۰۹۰ فرش کهنه و نو و یخچال ، تلویزیون و لوازم منزل شما را خریداریم .

فروشگاه و نمایشگاه‌آسیا
یخچال - تلویزیون - اجاق گاز و فرش عادلانه خریداریم شاه چهارراه پیروزتلفن ۶۱۲۸۳۲

فرش بهشت‌تلفن ۷۵۷۹۳۸
فرح‌شمالی - خرید و فروش ومعامله هرنوع فرش با قیمت مناسب معامله‌بافرش بهشت‌بصرف شماست .

فرش طوسی تلفن ۷۵۹۰۲۹
قالی و قالیچه کهنه شما را برای صادرات از سایرین بهتر میخرد

فروشگاه‌شایان تلفن۶۱۳۳۸۱
بااطلاع تلفنی هرنوع قالی و قالیچه کهنه و نو ، یخچال و تلویزیون اجاق گاز وسایر لوازم منزل نقدا خریداریم .

فروشگاه ایران فرش
تلفن ۷۷۴۹۷۳
کلیه لوازم شما بهر مبلغ‌باشد بیشتر از سایرین نقد خریداریم.

فرش تخت‌طاوس ۶۳۷۸۶۵
فرش‌های کهنه‌و‌نو نقداخریداریم معاوضه میشود اصغر توسلی

فروشگاه نیك تلفن ۷۵۷۵۴۶
منصف‌ترین خریدار کالای‌دست دوم قالی و قالیچه نو و کهنه وغیره

فروشگاه آرمان‌تلفن ۶۹۶۲۳
بهترین خریدار تلویزیون فرش چراغ‌گاز و هرنوع یخچال‌نفتی

فروشگاه آریا ۴۹۳۹۳
بهترین خریدار یخچال نفتی‌و برقی، فرش ، تلویزیون خیابان شاه

فروشگاه بختیاری ۷۵۹۴۳۹
منصف‌ترین خریدار لوازم‌منزل

فرش فروردین‌تلفن ۴۳۰۸۰
بهترین خریدار فرش‌های کهنه‌و نو

شستشوی مبل و فرش

شستشوی مبل وفرش گلین
سرویس‌مهرمبتکر و پیشرو
نظافت مبل و فرش در جای‌خود با مواد آزمایش‌شده با دستگاه منحصر بفرد تلفن ۹۵۲۵۴۶

شستشوی مبل و فرش ساحل
نظافت مبلمان و پلیش وسیله دستگاه برقی در جای خود تلفن ۹۵۶۵۶۵

شستشوی مبل و فرش ادیب
مبل و فرش ، تشك های‌ماشین در جای خود تمیز مینماید تلفن ۹۵۲۴۵۴

سرویس مبل شوئی‌نوین
تلفن ۴۲۲۹۰ و ۹۴۲۹۰۰
نظافت مبلمان و فرش در منزل با دستگاه های‌اتوماتیك‌مواد خارجی

دوراکلین سرویس آمریکا
خشکشوئی مبلمان ، فرش ، یوکت‌و اتومبیل در محل وابسته بکارخانجات تاول ماستر ایران ۷۵۸۳۹۵ و ۷۵۸۳۹۶

کارخانه قالی شوئی‌داوید
فردوسی ۱۳۱ تلفن ۳۱۲۵۴۲

نمایشگاه های مبل

پیراهن مبل ۳۳۹۵۰۵
تعویض پارچه مبل ۳۳۹۵۰۵
پرده دوزی شهر راد ۳۳۹۵۰۵

پرده‌دوزی ارجمند ۳۳۷۳۷۰

نمایشگاه مبل اطمینان
فروشنده انواع مبلمان و دکوراسیون‌برای منازل وتعویض مبل کهنه با مبل نوآدرس - خیابان شمیران قدیم چهار راه ... تلفن ۷۰۰۸۷

تعمیرات

تعمیرگاه تلویزیون
الکترون تلفن ۷۶۳۶۸۲
آماده برای نصب کنورتور روی هر نوع تلویزیون وتعمیر تلویزیون های R.C.A شاوب لورنس - تلفنکن ، سیرا - فیلیپس و سایر تلویزیون های اروپائی و امریکائی و نصب‌آنتن تمام کانال خارجی سرویس مجهز وسیاردرمنازل بویژه شمیرانات.

سرویس تلویزیون گارانتی
تعمیر تلویزیون های
R.I.T R.C.A
سیرا ، اوا جنرال الکتریك تلفونکن و غیره ونصب کنوتور تمام نقاطتهران بویژه شمیرانات تلفن ۶۲۸۳۷۱

آنتن تلویزیون حمید
نصب آنتن های خارجی و ایرانی با فیلتر مخصوص جهت نقاط مختلف تهران با نازلترین قیمت تلفن ۳۱۳۱۴۷

تلویزیون سرویس یونی
تغییرات انواع تلویزیون های اروپائی‌وآمریکائی شاوب‌لورنس آر - سی - آی - . امرسن . ونونت و کلیه دستگاه‌های برقی با سرویس سیار ۷۶۳۲۱۸

اهم الکترونیك سرویس
یگانه‌تعمیرگاه‌مجهز تلویزیونهای شاوب لورنس
فیلیپس-تلفنکن- آر - تی-آی گروندیك - و نصب کنورتور تلفن ۶۲۴۸۱۷
آ-۱۱۴۴

شرکت مهندسین تلویزیون
سرویس سیار در تمام شهر تعمیرات انواع دستگاه های الکترونیك باکارمزد کم۶۱۱۲۳۴

تعمیرگاه یخچال فریجیدر
تحت نظر متخصص ۳۰ سال تجربه در امور یخچال - لوازم یدکی موجود است تلفن ۷۲۳۳۶

موسسه فنی نوریکار
نصب وتعمیرات‌و رنگ‌یخچال کولر - اجاق گاز - آبگرمکن ماشین لباسشوئی- تلفن ۴۰۶۶۴

تعمیرگاه بزرك راك
سرویس کامل انواع تلویزیونهای منازل ، اتومبیل ، رادیوگرام، ضبطوپخش صوت تلفن ۳۵۳۰۳۰
آ-۱۱۳۰ ۱-۱۵

شرکت تلویزیون سرویس
آر - سی - آ R.C.A
تعمیر انواع تلویزیون تلفن ۳۱۳۲۷۸و ۳۱۳۲۶۲

آنتن تمام کانال خارجی
موجود نصب مجانی‌تلفن ۷۵۴۵۰

تعمیرگاه‌فریجیدر تلفن۷۲۳۳۶

تعمیرانواع تلویزیون‌و یخچال
در منازل با تضمین تلفن۷۶۱۴۹۵

نصب کولر

موسسه موت کارلو نصب کولر و کانال کشی ساختمان . تلفن ۷۹۶۱۰۳

گاز مورد نیاز شما

پخش گاز شرکت بوتان
از ساعت ۷ و نیم صبح‌تا۸ بعدازظهر با تلفن های‌شماره : ۹۵۳۰۵۱ تا ۹۵۳۰۵۵ و ۳۳۸۲۲۱ و ۳۳۸۲۲۲ و ۳۳۲۹۲۴ آماده قبول سفارشات مشتریان محترم خود در تهران میباشد .

ایران‌گاز
همه روزه
از ساعت
۷ صبح
الی ۱۱ شب
تلفن‌بخش
گازوسرویس
۶۱۱۳۰۱
۷ شماره
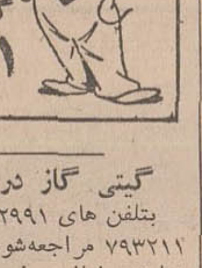

گیتی گاز درخدمت عموم
بتلفن های ۲۲۹۹۱ - ۷۹۴۵۰۸ . ۷۹۳۲۱۱ مراجعه‌شوداز شهرستانها نماینده فعال‌می‌پذیرد.

اسماگاز
از ۷ و نیم صبح تا ۷ و نیم شب تلفن پخش گاز و سرویس: ۴۴۸۰۲ - ۴۶۷۶۶ - ۶۹۷۴۵

سرویس‌پخش‌گاز جنرال

تلفنهای:
۹۵۸۲۵۲-۹۵۷۶۹۳
۹۵۹۱۶۴-۹۵۷۷۹۴
پخش گاز در تمام ایام هفته

شریك

شریك وارد بامور ... نیاز مندیم ساعت ٤ بعد از ظهر ببعد تلفن ۶۳۰۳۸۸
آ-۱۱۱ ۱-۳

استخدام

مهندسین مشاور مسا
جهت کار در دفتر مرکزی تهران اشخاص زیر را استخدام مینماید:
۱ - مهندس ساختمان جهت محاسبات فنی اسکلت فلزی و بتن‌آرمه .
۲ - مهندس برق و مکانیك جهت طرح تاسیسات فنی‌ساختمان
۳ - نقشه‌کش در رشته های (معماری - اسکلت فلزی-بتن آرمه و تاسیسات)
٤ - مترور باتجربه کار در کارگاه .
حد اقل سابقه کار ۵ سال در رشته های مذکور خواهد بود.
داوطلبین ضمن تعیین میزان حقوق مورد تقاضا و سابقه کار وآدرس و شماره تلفن با صندوق پستی ۱۲۷۶ - ۱۲ تهران مکاتبه فرمایند .
آ-۱۰۰۷۹ ۱-٤

جهت‌نظارت دریك کارگاه
ساختمانی حوالی رامسر بیك نفر تکنیسین ساختمان که‌بتواند در نقشه های ساختمانی احاطه داشته .باشد فورا موردنیاز است با تلفن ۶۱۳۹۲۸ از ساعت ۸٫۵ صبح الی ۱ و ٤٫۵ تا ۷ بعد از ظهر تماس بگیرید .
آ-۱۱۴۶ ۱-۳

یك کارخانه تولیدی
دو نفر ماشین نویس خانم یکنفر برای دفترمرکزی و یکنفر برای دفتر کارخانه برای تمام وقت‌استخدام مینماید . باصندوق پستی ۵۷-۱۲ مکاتبه فرمائید.
آ-۱۱۴۵ ۱-۲

سکرتری برای مطب‌احتیاج است
روزهای‌شنبه و یکشنبه بین‌ساعت ۹ تا ۱۲ به خیابان جامی مطب دکتر منصور بیگی مراجعه‌شود.
آ-۱۰۸۷ ۱-۲

موسسه هنری آناهیت
چند نفر خانم و آقا جهت بازی در فیلم های فارسی وتبلیغاتی و تاتر و تلویزیون طبق قرارداد می‌پذیرد .پهلوی‌چهار راه‌امیر اکرم - ساختمان کاشانی - طبقه پنجم .

آگهی استخدام
هفته‌نامه اخبار پزشکی برای بعد از ظهر ها احتیاج به یك مصحح دارد .
دانشجویان سال های چهارم و پنجم دانشکده پزشکی و یا دندانپزشکی که مایل باشند می‌توانند همه روزه بین ساعت ۷-۸ بعدازظهر به آدرس زیر مراجعه نمایند .
خیابان اسلامبول - پاساژ کمپانی - طبقه سوم - اداره هفته‌نامه اخبار پزشکی .
آ-۱۱۰۳ ۱-۳

شرکت دوگاز استخدام مینماید
۱- یکنفر خانم دیپلمه منشی‌و ماشین‌نویس باسابقه ۲ سال کار
۲- چند نفر کارگر باسابقه ۲سال‌کار در فلزکاری پرس‌کاری ومونتاژ اجاق‌گاز .
۳- یك سرویس کار جهت کنترل ورفع نقص اجاق گاز .
داوطلبان باداشتن گواهی سوابق کار و برك انجام خدمت و یا معافیت بشرکت دوگاز خیابان ثریا ،کاشی ۱۳۵ از ساعت ۵تا۷ بعدازظهر روزهای پنجشنبه‌پنجم و یکشنبه هشتم تیر ماه مراجعه فرمایند .
آ-۱۰۹۶ ۱-۲

کارخاجت صنعتی‌زه
به افراد زیر نیازمند است :
پیستوله‌کار نقاشی - نجار ماهر - سرویس کار اجاق گاز تلفن ۹۵۳۰۹۱ - ۷۲۱۶۱
آ-۱۱۰۲۱ ۱-۵

آگهی استخدام
شرکت سهامی اتونور به یکنفر دوشیزه یابانوی (شورت هند تایپیست) که تسلط کامل بزبان انگلیسی داشته باشد و بتواند از فارسی به انگلیسی ترجمه کند نیازمند است داوطلبانی که‌سابقه کارداشته باشند حق‌تقدم دارند لطفا به خیابان جیحون ساختمان ثابت پاسال مراجعه فرمائید .
آ-۲۵۶۶۶ ۱-۱۰

قنادی شاهرضا
جهت‌فروشندگی تمام وقت‌احتیاج به‌تعدادی دختر و پسر که حداقل دارای گواهی‌نامه سیکل اول یا سابقه فروشندگی داشته باشنددارد داوطلبان میتوانند از ساعت ۱۰ الی ۱۲ ظهر به خیابان کاخ شمالی قنادی شاهرضا مراجعه نمایند .
آ-۱۰۷۰۹ ۱-۳

شرکت تیکریس
چند نفر کارگر وارد بساخت قفسه های فلزی که بکارهای خم‌کاری و جوشکاری و کارهای فنی آشنا باشند استخدام مینماید واجدین‌شرایط به آدرس کارخانه جاده شمالی کرج خیابان جنب پارکت‌سازی‌بن‌بست اول مراجعه نمایند .

استخدام کارگر
بچند نفر کارگر مبتدی جهت‌کار درکارخانه جوراب‌بافی نیازمندیم آدرس تهران‌نو ایستگاه مدرسه شماره ۸۳۷
آ-۱۰۹۸ ۱-٤

استخدام خانم حسابدار
حسابدار باسابقه برای تمام روز استخدام میشود لطفا با تلفن ۲۹۲۲۲ تماس بگیرید .
آ-۱۰۸۰۷ ۱-۳

بسه‌نفر استادکار
درب‌وپنجره ساز فلزی نیازمندیم تلفن ۷۹۳۶۱۷

تعدادی مهندسین
برای ماشینهای اداری با شرائط زیر استخدام میشود :
دارای تحصیلات حداقل سوم متوسطه آشنائی بزبان انگلیسی دارای برك معافیت یا خاتمه خدمت سربازی
سن بین ۲۰ تا ۲۵ سال
دانستن اطلاعات قبلی ضروری نیست
واجدین شرائط میتوانند تقاضای خود را با ذکر مشخصات کامل به شرکت ایران و سوئد قسمت فاسیت خیابان سوم اسفند شماره ۲۹ ارسال دارند .
آ-۱۰۹۵۵ ۱-۲

خانم سکرتر
باآشنائی کامل به‌تایپ فارسی‌و لاتین و زبان انگلیسی برای‌تمام وقت مورد نیاز است . خیابان فردوسی مقابل صندوق پس‌انداز ملی - ساختمان آفتاب شرق - شرکت هوك شماره ۱۰۰۳
آ-۱۰۸۸۵ ۱-۲

استخدام میشود
کارگر حلبی‌ساز و کارگرمونتاژ کاربرق و تلفن و متخصص نصب دیزل ژنراتور
داوطلبین به شرکت مدرن تکنیك ایرانشهر نبش ثریا مراجعه‌فرمایند
آ-۲۵۶۵۲ ۱-۲

آگهی استخدام
شرکت سابیر برای کارگاه خود در تبریز احتیاج به دو نفر مهندس راه و ساختمان باسابقه کار در امور آزمایشگاهی و کار های بتنی دارد . داوطلبان می‌توانند همه روزه از ساعت ۸تا۱۱ صبح به محل شرکت واقع در خیابان‌پهلوی‌جنب سینماآتلانتیك کوچه رهبان مراجعه نمایند .
شرکت‌سابیر
آ-۲۵۵۰٤ ۱-۲

تعدادی ویزیتور فعال
باحقوق و پورسانتاژ مکفی مورد نیاز است. تلفن ۷۵۸۰۵۹
آ-۱۱۲۱ ۱-۶

خیاط زنانه دوز تکه‌دوز
(مردیا زن) موردنیاز استتخت جمشید - فیشرآباد شماره ۳۰۵
آ-۱۱۱۱۳ ۱-۳

شرکت گیوار
به دو نفر مهندس مکانیك با سابقه کارو آشنا به زبان‌انگلیسی نیازمندوبا حقوق مکفی استخدام می‌نماید . داوطلبان با مدارك موجود در ساعات اداری به‌دفتر شرکت گیوار واقع در جاده دماوند مقابل پمپ بنزین دوم مراجعه نمایند .
آ-۱۱۱۰۵ ۱-۳

استخدام دندانپزشك
برای صبح ها کلینیك قلهك شهرداری تلفن ۸۶۴۷۷
آ-۱۱۳۷ ۱-۲

آگهی استخدام
یك واحد بزرك صنعتی با افرادی با مشخصات زیرنیازمند است :
۱-معرفی‌ضامن معتبر در مورد اطلاعات کافی در زمینه کاردکس و ماشین آلات و ابزار داشته باشد .
۲- صندوقدار مجرب .
۳- حسابدار صنعتی فارغ - التحصیل سازمان مدیریت‌صنعتی
شرایط استخدام
۱- معرفی‌ضامن معتبر درمورد انباردار و صندوقدار
۲- داشتن سابقه‌کار تجربی‌در رشته مربوطه لااقل پنجسال
۳- داشتن مدرك خدمت زیر پرچم و یا معافیت دائم
٤- سن بین ۳۰ الی ٤۰ سال
۵- پایه تحصیلات دیپلم ویا در حدود دیپلم
۶- کسانیکه تحصیلات عالی داشته و یا بزبان انگلیسی‌آشنائی داشته باشند مقدمند.
آ-۱۰۰۳ ۱-۲

یکنفر دکتر داروساز یامجاز برای قبول مسئولیت صبحهای داروخانه مورد نیاز است ٤بعد از ظهر به بعد تلفن ۷۹۲۷۸۵
آ-۲۵۸۸۸ ۱-۳

استخدام میشود
۱- دوشیزه یا بانوی ماشین نویس فارسی برای کار های دفتری بعد از ظهر ها .
۲- مستخدم زن و شوهر بدون بچه برای کارهای منزل وآشپزی بعد از ظهر ها از ساعت ۵ الی۶ خیابان شمیران قدیم بالاتر از چهارراه‌حقوقی کوی زرین‌شماره ۱ طبقه ۲ آپارتمان ۵
آ-۹۵۸۷۰ ۱-۲

استخدام حسابدار
یك نفر حسابدار مواد اولیه‌و انبار که حداکثر ۳۵ سال سن و ۵ سال سابقه کار در این‌رشته داشته باشد مورد نیاز است متقاضیان میتوانند درخواستهای خود را بطور مشروح حاکی از سوابق کار و تحصیلات همراه با یك قطعه عکس بصندوق پستی ۲۵۱۱ ارسال دارند .
آ-۱۱۰۱۷

شرکت سهامی ماشینهای راهسازی
یکنفر مهندس مکانیك که زبان انگلیسی را بخوبی بداندا‌ستخدام مینماید . کسانیکه با ماشین‌آلات سنگین راهسازی مخصوصا کاترپیلار آشنا باشند حق تقدم خواهند داشت .
لطفا با صندوق پستی ۳۳۹۰ تهران مکاتبه فرمائید .

یك پرستار لایق برای نگاهداری
یك طفل با حقوق کافی مورد احتیاج است تلفن ۳۵۳۲۰۹
آ-۱۰۹۳۹ ۱-۳

کانون هنری پاترا
(پاترافیلم) افتخار دارد که‌اولین محصول فیلمبرداری سینمائی‌خود را شروع میکند لذا عده‌ای خانم وآقا برای بازی در تاتر و سینما و فیلم تلویزیونی ۳۰ دقیقه و۶۰ دقیقه میپذیرد . احمد کاشانی کارگردان تاتر و سینما .دروازه دولت روبروی پمپ بنزین کوچه حمیدالدوله .
آ-۱۱۰۷۱

دو نفر کارگر
که حداقل دو سال سابقه کار در تعمیرگاه‌یخچال داشته باشندمورد لزوم است تلفن ۶۲۳۶۰۵
آ-۱۱٤۱ ۱-۳

مجله ایران اتومبیل
جهت معرفی و تکمیل کادر خود بده نفر خانم و آقای خوش‌تیپ و خوش بیان نیازمند است داوطلبان روز ۳شنبه ۱۰ر٤ر٤۸ ساعت۶ تا ۸ به دفتر مجله‌واقع در بلوار الیزابت شماره ۳۰۸ طبقه سوم مراجعه نمایند .
آ-۱۱۳۶ ۱-۲

یکنفر که دارای‌موتورسیکلت
باشد جهت تحصیلداری با ضامن معتبر موردنیاز است تلفن های ۳۱۰۱۶۸ و ۳۱۰۱۶۹

خانم تلفنچی باسه سال
سابقه کار که بماشین‌نویسی فارسی کاملا آشنا باشد برای‌تمام وقت‌استخدام‌میشود تلفن۷۰۱۰۰٤
آ-۱۱۲۹ ۱-۳

استخدام
بدونفر فارغ‌التحصیل دیپلمه فارغ از خدمت زیر پرچم قادر به تکلم بزبان انگلیسی سن در حدود ۲۲ سال نیازمندیم .
افراد فوق جهت کارآموزی در قسمت متد و زمان سنجی استخدام خواهند شد .
داوطلبان میتوانند تا تاریخ ۹ر٤ر٤۸ از ساعت ۷ونیم صبح الی ۳ و نیم بعد از ظهر باتلفن ۹۵۰۰۸۹ جهت کسب وقت‌ملاقات تماس حاصل نمایند .
آدرس : جاده قدیم کرج‌بعد ازکارخانه شیروپاستوریزه کارخانجات اجاق‌گاز

بانو یادوشیزه برای‌سرپرستی
منزل موردنیاز تلفن ۳۱۳۵۷۱

بانو یادوشیزه کمك خیاط
نیازمندیم تلفن ۶۱۱۲٤۱

جویای کار

مهندس راه و ساختمان با سابقه بعداز ظهرهاآماده‌کار میباشد عصرها بتلفن ۶۲۱۷۹٤ مراجعه فرمایند .
آ-۱۰۶۹۵ ۱-۲

راننده درجه ۳ شخصی
باسواد جویای کار از ۲ بعد از ظهر ببعد میباشد . آژانس امید ۶۲۳۳۲۲
آ-۱۰۹۶۹

گمشده

بدینوسیله باطلاع میرساند که ده برك سفته بشماره های‌خزانه‌داری کل ۳۶۸۸۷۱ تا ۳۶۸۸۸۰ هر یك بمبلغ پنجهزار ریال که برك اول آن سررسید ۳ر۷ر٤۸ بنام شرکت ایران اوریانت‌پرشده است و بقیه فقط با ذکر تاریخ سررسید امضاء گردیده که خود شرکت ذینفع می‌بایستی بقیه سفته ها را برو تنظیم نماید و یك برك چك بشماره ۲۲۲۹۲۹ بانك بین‌المللی ایران و ژاپن شعبه‌خیابان‌قزوین بمبلغ پنجهزار و بیست ریال در وجه حامل از حساب‌جاری‌شماره ٤۰۰۷۵ بامضاء اینجانب باقر اسماعیلی در تاریخ ٤ر٤ر٤۸ بین ساعت پنج تاشش بعد از ظهر در خیابان امیرکبیر مفقود گردیده ازیابنده تقاضا میشود بتلفن ۹۵۲۵٤٤ خیابان قزوین جنب باربری سابق خادم مغازه بلبرنك فروشی اسماعیلی شماره ۳۶۶ اطلاع داده ومژدگانی دریافت‌دارد و ضمنا باطلاع می‌رساند که اسناد مزبور نزد هر شخصی پیدا شود از درجه‌اعتبار ساقط خواهد بود .
آ-۱۱۰۸۱

آگهی
کارت بازرگانی شماره ۲۵۶۶۲ صادره ۱۸ر۳ر٤۷ بنام شرکت سهامی کارخانجات اجاق گاز مفقود شده است . لذا بدینوسیله اعلام می شود که کارت مذکور فاقداعتباراست‌از یابنده‌خواهشمند است کارت را بنشانی صندوق پستی شماره ۱٤۵۸ ارسال‌فرمایند. شرکت سهامی کارخانجات‌اجاق گاز .
آ-۱۱۳۳

آگهی
کارت بازرگانی شماره ۲۲۵٤۳ صادره ۱۸ر۳ر٤۷ بنام شرکت سهامی ایران گاز مفقود شده است لذا بدینوسیله اعلام میشود که کارت مذکور فاقد اعتباراست ازیابنده خواهشمند است کارت را به نشانی صندوق پستی‌شماره ۱٤۵۸ ارسال فرمایند .
شرکت سهامی ایران گاز
آ-۱۱۳۲

چك شماره ۳۱٤۲۱٤
مربوط بحساب جاری شماره ۲۹۳ بانك‌صادرات شعبه شهرآراءمفقود شده و ازدرجه اعتبار ساقط است .
آ-۱۱۰۲۵

کیف بغلی اینجانب محتوی گواهینامه رانندگی و بیمه‌نامه اتومبیل‌روز چهارشنبه چهارم‌تیر مفقود شده است . از یابنده‌تقاضا دارد برای تحویل آن و دریافت مژدگانی بنشانی زیر مراجعه نمایند .
خیابان نادری - تولیدداروـ دکتر شامبیاتی .

معاملات املاك و مستغلات

فروش

خرید و فروش اراضی نارمك
تهران پارس - پول شرطی بازرگانی امینی تلفن ۷۹۰۰۹۰
آ-۱۸۱ ۱-۳۰

پهلوی‌دره قشلاق داودیه
قیطریه ولنجك عابدی تلفن ۸۵۰۰۹۵

زمینهای زعفرانیه دره قشلاق مکانیر وسعادت‌آباد، عباس آباد ، فرحزاد
را خریداریم بازرگانی جلالی خیابان پهلوی‌تلفن های ۶۲۶٤۱۱ و ۶۲٤۱۹۳

ویلای فروسی در بهترین نقطه رامسر
باسه اطاق خواب و سالن و هال بزرك و سه هزار متر باغ و تلفن وبرق‌وآب و آماده برای‌سکونت تهران تلفن ۹۶۲۳۵۵مراجعه‌شود.
آ-۹۹۳۳ ۱-۳

باغ فروسی در کرج
باغ مسکونی پر از میوه های مرغوب باتمام وسائل زندگانی‌در کرج فروخته میشود . برای توضیحات بیشتر لطفا بشماره (۷۶۱۵۶۷) مراجعه فرمائید.
آ-۱۰۷۷۵ ۱-۳

آژانس‌شایسته۳۰۵۳٤۹ فروشنده فوری املاك شما .
آ-۱۰۷۸ ۱-۵

آژانس شهرزاد ۸۸۱۷۰۹
مرکز خرید و فروش اراضی فرمانیه
آ-۱۰۹٤ ۱-۲۰

لاله‌زار‌بنگاه کوشان ۳۳۹۷۸٤
فروشنده ... لطفا باتلفن‌دستور فروش بفرمائیید
آ-۲۵۸۶۲ ۱-۵

باغ میوه فروشی
نزدیك کرج سرحدآباد
بامساحت ... ۱۲۰۰۰ متر ۳۳۹۷۸٤ بنگاه‌کوشان
آ-۲۵۸۶۶ ۱-۵

خانه کلنگی حیابان نادری
کوچه نوبهار با تلفن ۵۰۰ متر وسیله بنگاه کوشان ۳۳۹۷۸٤ فروخته میشود .
آ-۲۵۸۶۸ ۱-۲

اوکازیون - فروش فوری
عمارت پنج طبقه مجزا
هرطبقه سالن ناهار خوری‌هال سرهم با دو اطاق و انبار و آشپزخانه و حمام با هوفازتکمیل و کانال‌کولر شخطی ساز بابك شماره ثلفن نزدیك میدان ۲٤ اسفند حدود قیمت ٤۵۰ هزار تومان بوسیله بنگاه کوشان ۳۳۹۷۸٤ فروخته میشود .
آ-۲۵۸۶٤ ۱-۵

خانه کلنگی خیابان سعدی برای مطبعه، کارگاه وانبار
نزدیك چهار راه سید علی داخل کوچه ماشین‌رو ۳۲۰ متر با ساختمان قابل استفاده حدود قیمت متری ۶۵۰ تومان بوسیله بنگاه کوشان ۳۳۹۷۸٤ فروخته میشود .
آ-۲۵۸۶۰ ۱-۵

زمین فروشی در تجریش
نزدیك سرپل ۶۰۰ متر با آب جاری دائم بوسیله بنگاه‌کوشان ۳۳۹۷۸٤ فروخته میشود .

ایجنسی درحیابن ... ساختمان‌دارای۷۲ اطاق‌وآسانسور حرارت مرکزی و تلفن داخلی‌و خارجی‌مناسب برای تبدیل به‌هتل‌در خیابان اکباتان اجاره داده‌میشود به مغازه نمایشگاه اتومبیل تلفن ۳۰۳۰۱۳درخیابان اکباتان‌مراجعه فرمائید .
آ-۱۰۷۱۳ ۱-۳

اجاره میشود

بخارجیان مستغلات مدرن
شمارا در شهر و شمیرانات‌اجاره میدهیم تلفنهای ۶۱۲۹۶٤و٤۹۷۱۳

موسسه امور خارجیان
منازل شما را بخارجیان اجاره میدهد تخت جمشید شرقی ۵۰۳ - ۷۱۷۸۲

منزلی که حد متوسط
بتوانند در آن ۳۰ تا ٤۰ نفر زندگی کنند با استخر و برق کافی در نقطه ای خلوت اجاره میشود تلفن ۸۸۲۳۹۳ شاکری
آ-۱۱٤۳ ۱-۳

خریداری میشود

اراضی کردان خریداریم
تلفن ٤۳۹۹۸ و ٤۵۶۲۵
آ-۹٤۲ ۱-۲۶

دفتر براتی شمیران
خیابان‌پهلوی‌باغ‌فردوس۸۵۲۵۷۵
آ-۱۰٤۱ ۱-۳۰

دفتر پارس خریدار زمین
وخانه‌های ویلائی مستغلات در عباس‌آباد و شمیرانات ۷۶۱۵۵۸

کوهك- یوسف‌آباد- گیشا
باغ‌فیض دفتر امین ٤۲۳۲۷
آ-۱۰۷۶ ۱-۲۶

واگذاری میشود

گاراژ واگذار میشود
بمساحت سه هزار متر خیابان امیریه تلفن ۵۲۱۲۲
آ-۱۰۶۹۷ ۱-۳

اجاره داده می‌شود

قابل توجه موسسات دولتی‌و شرکتهای خصوصی و بنگاه معاملات املاك
یکدستگاه ساختمان‌با سه هزار متر مربع زیر بنا دارای ٤ طبقه هر طبقه با ۱۷ اطاق مجهز به آسانسور - کولر - شوفاژ و ... مناسب برای محل کار ادارات دولتی و شرکت های خصوصی واقع‌درخیابان آیزنهاور ... وزارت کار یکجا یا هر طبقه جداگانه به اجاره واگذار میشود .
طالبین تلفنا با تلفنهای ۹۵۹٤۹۲ و ٤۶۵۸۰ تماس بگیرند .

فروش اتومبیل

فولکس واگن و فیات ۱۹۶۹ را از شرکت
سهامی عباد خیابان امیرکبیر خیابان ملت تلفن های ۳۰٤۱۸۱ و ۳۰٤٤۷۲ خریداری فرمائید
آ-۱۰۳۵ ۱-۳۰

آمباسادور - مدل ۶۶
باکولر ۶ سیلندر ساخت‌امریکا بسیار تمیز باگرام ۱۲ صفحه اتومات تلفن ۳۳۲۰۱۰
آ-۱۰۸۶۷ ۱-۵

فروشگاه ترکل جیپ ولندرور
میدان باغشاه سپه تلفن ٤۷۰۷۵

اولین بازار اتومبیل‌در ایران
خرید و فروش و معاوضه اتومبیل به قیمت روز و عادلانه انجام میشود سرچشمه توقفگاه کاروان ۳۰۱۳۲۷

پژو ۲۰٤ مدل ۶۶
بانمره‌ترانزیت‌حقوق و عوارضی گمرك پرداخت شده کاملا مرتب آماده فروش است تلفن۷۵۵۸۲۱

مرسدس بنز ۲۲۰
ویکدستگاه سیتروئن وانت ٤۸ نو بفروش میرسد تلفن ٤۸۰۰۷
آ-۱۱۳۵ ۱-۳

برای اتومبیل‌شما

نمایشگاه رحمتیان
اولین تهیه کننده چادرمخصوص روی اتومبیل وروکش تشك و فرش آماده برای انواع‌اتومبیل فردوسی مقابل صندوق پس‌انداز ساختمان‌آفتاب شرق شماره ۸تلفن ۳۰٤۲۵۰ - ۵۰۵۸۰
آ-۲۲۹۱۲ ۱-۲۶

صداگیر اتومبیل
آدرس شاهرضا پل‌چوبی جنرال سرویس پل تلفن ۷۱۸۱۷
آ-۱۰۹۱ ۱-۵

کرایه

اتولوکس
اتومبیلهای تشریفاتی باراننده برای داخل وخارج تهران میدان فردوسی تلفن ٤٤۶۰۵ و ۶۱۱۲۷۰

کاج بار
بارکش شهر وحومه
بیمه اثاثیه منزل
تلفن
٤۱۱۱۱
۶۱۱۱۱۱

معاملات پول

پول‌تومانی۲ شاهی ۷۳۵٤۱

پول درمقابل املاك شمال
شهر وشمیرانات‌موجود است‌به تلفنهای ۳۳۹۰۶۷ و ۳۳۶۸۸۵ مراجعه فرمایند .

چکهای برگشتی
۶ تا۸ بعدازظهر ۶۵٤۶٤-مقدم

پول شرطی نیازمندیم ٤۸٤۶۳

وام در مقابل تلفن ۳۳۷٤۳۷
آ - ۶۷۰ ۱-۱۵

پول
درمقابل ملك ارزنده پول موجود است ساختمان های بزرك برای دوایردولتی شرکت ها اجاره‌داده میشود.مشاور املاك تخت‌جمشید ٤۵۳۷۵
آ-۲۵٤۵۲ ۱-۳

برای ساختمان شما

نماینده سیمان تهران وشمال
سفید دماوند - قیرگونی لوله ایرانیت وچدنی لوازم لوله‌کشی نادر شاه کیخسرو و آبیاری‌تلفن ۶۲٤٤۳۶
آ-۹۵۷ ۱-۱۰

موسسه تزئیناتی نایت
کف پوش پلاستیکی و تزئینات کلیه ساختمان تلفن ۶۹٤۱۱

شرکت اتصال
پیمانکار اسکلت فلزی ساختمانهای بزرگ
سالن کارخانه ... اسکلت‌سازی ، نصب تأسیسات ...
خیابان شمیران ... تلفن ۷۵۶۹۸۱

ورق شیروانی زیبا
سقفی ، مدرن ، محکم ، زیبا برای پارکینك عمومی ، آلاچیق و دیوار های مشرف ، سقف ، کارگاهها ، سقف انبارهای توشه، دکوراسیون رستورانها و سینماها با صد ها رنك مختلف زیباهرمتر مربع ۲۵ریال اجرت نصب از ۱۰ متر بالا مجانی‌است مرکز پخش دفتر جهان فلز - تلفن ۹۵۷۱۹۱

رفع گرفتگی لوله ساختمان در ۲۰ دقیقه سازمان تراکم
تلفن ۸۸۱۶۸۱

کاغذ دیواری و نقاشی - اختمان
جانفدا باقساط تلفن ۷۸۱۹۷۷

لوله‌بازکنی فاضل‌آب
بادستگاه‌تراکم‌هوا
مقدم ۶٤۶۳۵

دفتر معماری مهندس یزدی
تلفن ۹۶۱۸۸٤
آ-۱۰۹۱۳ ۱-۲

لوله‌بازکنی فاضل‌آب
بادستگاه‌تراکم‌هوا
تلفن ۷۶۳۲۸۶

لوله‌بازکنی فاضل‌آب
بادستگاه‌تراکم‌هوا
تلفن ۷۵۶٤۰۸

رفع گرفتگی هرنوع لوله ساختمانی
بادستگاه‌تراکم‌هوا-تلفن ۷۸۷۲۷

متفرقه

تانکر سازی لوپ
تانکر از ۵۰۰ تا ۵۰۰۰ لیتر موجود است سفارشات ٤۸ ساعته انجام میگردد خیابان قزوین‌تلفن ۹۵۹٤۱٤

تزئینات ایران
تعمیرهرگونه پرده کرکره در اسرع وقت ٤۵۵۰۲

دارالوکاله آقای ریاض‌اله تبیانی
چهار راه عزیزخان نبش شمالی جامی تلفن ۶۶٤۹۶ وقت ملاقات ۵ تا ۸ بعد از ظهر
آ-۱۰۶۷ ۱-۲۶

خاکبرداری و خیابان بندی
تسطیح‌اراضی بوسیله بولدوزربه نازلترین قیمت تلفن ۶۱۱۲۳۸
آ-۱۰۳۹ ۱-۱۰

کرایه ...
مخصوص‌بار و ماشین‌آلات‌سنگین داخل و خارج تهران تلفن‌های: ۹۵۵۷۸۷ - ۹۵۹٤٤۹
آ-۱۰۹۱۹ ۱-۶

مخصوص شب
باحلقه معطر
فیل‌نشان
حشرات مزاحم را
نابود کنید
مرکز پخش:
شرکت نمیاکار
تلفن:
۶۲۱٤۶۶

راهنمای پزشکی اطلاعات

متخصص جراحی گوش و حلق وبینی
دکتر خلیل آریا (دیپلمه پاریس) دکتر دولتشاهی جراحی کریهای گوش و پلاستیك صورت . مرکز امتحانات ادیومتری و الکترونیستا گموگرافی (سنجش شنوائی و تشخیص و تعیین‌علل سرگیجه‌ها) پهلوی جنب سینما مهتاب اول کوچه وزیری تلفن ٤٤٤۲۵

جراح مغز واعصاب
دکتر عبدالصالح صالحی سردردهای مزمن . کمردرد و پادرد های حاد و مزمن . ضعف‌اعصاب‌با تعیین وقت قبلی تلفن۷۶۰۸۶۱ پلی‌کلینیك فرح

.فشارخون‌وبیماریهای‌مزمن درمان‌فلج. چپی‌چشم‌ورماتیسم
با روش هموپاتیك بیسابقه در ایران دکتر حسن بهره‌مند از دانشگاه هند با ٤۱ سال سابقه - سعدی شمالی بیمه تلفن ۳۰۱۶۱۷ و ۸۶۳۲۸

متخصص بیماریهای ریوی وسل
دکتر هوشنك طبیب‌زاده خیابان پهلوی نزدیك سینما مهتاب ٤۰۵۰۲

متخصص فیزیوتراپی
دکتر قیصر درمان فلجها - درمان عصبی و عضلانی و روماتیسم وسیاتیك تخت جمشید چهار راه بهار کوچه آفتاب تلفن ۷۶۵۶۱٤

متخصص بیماریهای چشم
دکتر هوشنك برجیس جراح و متخصص چشم ازامریکا
دارای تخصص در عینك نامرئی خیا بان بزرگمهر شماره ۶ تلفن ۶۹۰۱۲ پذیرائی صبح و عصر

دکتر صدوقیان عضوآکادمی‌بین‌المللی جراحان چهارراه پهلوی ۶۶۸۹۰

متخصص بیماریهای دهان و دندان
دکتر منوچهر بهروزمهر ، جراح‌فك ودندانپزشك
از دانشگاه دوسلدرف (آلمان) پذیرائی از٤تا۸ و باتعیین وقت‌قبلی تلفن ٤۶۰۱۰ دراوقات شب مریض اورژانس پذیرفته‌میشود.ایرانشهر جنوبی نرسیده به‌چهارراه ثریا ۳ (۹۰)

متخصص جراحی عمومی
دکتر سیداحسان الله نیری
جراح عمومی جراح بیماریهای زنان ونازائی
اوقات پذیرائی ۳تا۸ بعدازظهر تلفن ٤۱۱۶۷

متخصص بیماریهای رماتیسمی
دکتر ناصر برجیس صبح و عصر خیابان سپه چهار راه پهلوی

جراحی مغز واعصاب
دکتر احمد اسلامدوست - خیابان جامی تلفن ٤۸۳۲۳ عصرها از ٤ تا ۶

متخصص بیماریهای اطفال
دکتر رمضانخانی متخصص بیماری های اطفال قلهك دولت عصرها ۸۱۱۷۰

متخصص بیماریهای جهاز هاضمه
بیماریهای معده ، کبد وروده ، بواسیر بدون عمل جراحی دکتررفیعی متخصص ازدانشگاه پاریس- جامی‌اول کوچه پاریس تلفن ٤۸۱۸۹

متخصص بیماریهای پوست
دکتر حشود متخصص بیماریهای پوست
شاهرضا مقابل لاله‌زارنو بذیرائی بعد از ظهرها ٤ تا ۸ تلفن٤۹۶۳۲

دکتر نوری متخصص بیماریهای پوست وموی‌سر تلفن۳۳٤۷۳۳
جاده قدیم‌شمیران باغ‌صباایستگاه سلیم۳تا۶بقیه‌با تعیین‌وقت‌قبلی

درمان بواسیر
دکتر عباس‌نیب‌نژاددرمان بواسیر بدون عمل جراحی
فیستول و فیسور بامتدموثر وبیماری جهاز هاضمه پذیرائی عصرها در محل جدید خیابان روزولت شمالی زیر تخت‌طاووس کوی مدائن پلاك ۳۵

ترك تریاك و هروئین
دکتر صفانی با ۳۰ سال سابقه و متد جدید بستری و سر پائی سعدی شمالی جنب بانك بیمه ۳۰٤۱۵۳
ترك تریاك وهروئین طبق آخرین‌روش متداول در امریکا بدون ناراحتی در ۵ روز دکتر برجیس شاهرضا جنب پمپ بنزین فوزیه ۷۶٤۱٤۷ صبح‌وعصر

کلینیك شبانه روزی و بدون تعطیل دکتر جوانشیر
مجهز به آمبولانس اکسیژن - آیرو سل شاهرضامقابل‌لاله‌زارنو تلفن٤۹۶۳۲

پلی کلینیك شبانه‌روزی‌بهادری، شرکت‌سهامی‌گروه پزشکی روزویه
خیابان شهباز میدان کلانتری خیابان کرمان تلفن ۳۵۵۸۱۱

بیماریهای آمیزشی
دکتر یحیی صدری
بیماریهای آمیزشی و مجاری ادرار میدان بهارستان خیابان صفی‌علیشاه
دکتر معانی - بیماریهای آمیزشی - فردوسی مقابل بانك ملی پس‌انداز
دکتر داوران - مجاری‌ادرار و آمیزشی‌دروازه‌دولت صبح و عصر۳۲۲۵٤۸
دکتر دانشگر امراض مقاربتی و مجاری ادرارسپه مقابل پستخانه ۳۰۲٤۱۶
دکتر فرنوش‌داخلی‌پوست وتناسلی امیریه اول منیریه صبح و عصر٤۸۵۵۵
دکتر پولوساامراض آمیزشی اورولژی فردوسی بالاکوچه صادق ۳۱۲۵۸۹
دکتر محمد رضا مسدد - بیماریهای آمیزشی - دروازه دولت ۳۳٤۳۸۹
دکترجنابزاده‌بیماریهای آمیزشی خیابان‌منوچهری مقابل کوچه ژاندارك
دکتر اردشیر کوچك‌پور
بیماریهای آمیزشی‌ومجاری ادرار چهار راه پهلوی سپه ٤ تا ۸ بعد ازظهر
دکتر احتیاطی دیپلمه از آمریکاسپه چهار راه پهلوی تلفن ۶۷۰۲۹
کلینیك دکتر برجیس شاهرضا جنب پمپ بنزین فوزیه ۷۶٤۱٤۷

داروخانه‌ها
داروخانه مهران خیابان‌شیر وخورشید چهار راه استخر تلفن ۹۵٤۰۰۷
داروخانه شبانه روزی پارس
جاده پهلوی شمال پارك ساعی تلفن ۶۲۰۲۷۹ و ۶۲۹٤۹

دربازکن برقی
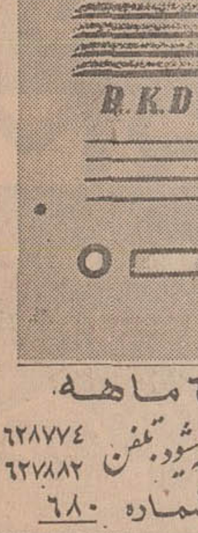
بکد
B.K.D
باگوشی رنگی
وتضمین ۵ ساله
بدون پیش قسط به‌اقساط ۶ ماهه
مرکزفروش ونصب شرکت بکد، سفارش تلفنی پذیرفته میشود.تلفن ۶۲۸۷۷٤ ۶۲۷۸۸۲
خیابان پهلوی مقابل پارک ساعی شماره ۶۸۰

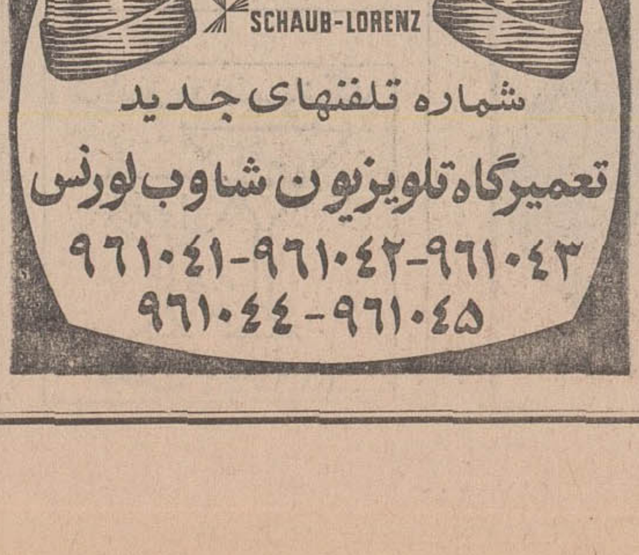

بررسی جوانب لایحه نظام صنفی

جلب مشتری با فریاد و جایزه ممنوع!

لایحه نظام صنفی اعطای جایزه نقدی و هر نوع امتیازی برای جلب مشتری را منع خواهد کرد

در لایحه قانون نظام صنفی از نظر اصناف ایران مطلب مهم و چشمگیر آنست که برای اولین بار در کشور ما برای تبلیغات کسب و پیشه ضابطه‌ای تعیین شده وماده ۱۰۳ لایحه حاکی است که هیچیك از افراد صنفی وتولید کنندگان و یا وارد کنندگان و فروشندگان حق ندارند برای جلب مشتری در باره محصولات خود بر خلاف واقعیت تبلیغ نمایند.

● نام‌های فارسی

بموجب ماده ۱۰۵ هیچیك از سازندگان و تولید کنندگان و کارخانجات داخلی حق ندارند بر روی محصولات و تولیدات واشیاء ساخته شده و یا درست شده ویا دوخته شده و یا تغییر شکل یافته درداخل کشور مارك به‌زبان‌خارجی بکار برند.

درصورتیکه‌ازنظرصادرات ویااشاعه محصولات در خارج از کشور ضرورتی پیش آید که اجناس مذکور مارك به زبان خارجی نیز داشته باشد، در این صورت باید اجناس به دو زبان فارسی‌وخارجی تعبیه و بکار برده شود والزاما باید حروف فارسی درشت‌تر از حروف خارجی انتخاب گردد ومحل مارك باید در یك نقطه و بدون هیچگونه فاصله‌ای انتخاب شودو حق تقدم با مارك فارسی است.

تدوین این ضابطه نشانه آنست که تدوین کنندگان لایحه به هنگام تحریر مطلب جنبه‌های ملی امر را درنظر گرفته و بخلاف بعضی افراد که همواره در موارد مختلف گرایش بروش خارجی‌هاپیدا کرده، احساسات ملی‌و میهنی رادر تدوین لایحه کاملا رعایت کرده‌اند.

لایحه قانون نظام صنفی بحث‌از این میکند که نام محلهای کسب وپیشه واماکن عمومی و تجارتخانه های ایرانی نام فارسی‌داشته‌باشند. این از بهترین اقدامات ممکن میتواند بود زیرا که در یك کشور فارسی زبان حق نیست هشتاد در- صد تابلوها بزبان و نام خارجی‌باشد و مطلب حائز اهمیت آنست که بسیاری از موسسات و پیشه‌وران و صاحبان اماکن متاسفانه نصب تابلو عنوان خارجی را یکنوع تشخص دانسته و باینطریق تظاهر به اینکار را در سراسر تهران‌و شهرستانها تعمیم داده‌اند.

بموجب مقررات لایحه این‌قبیل افراد موظفند در مدت سه ماه از تاریخ تصویب این قانون‌درسراسر کشور نسبت به تغییر نام محل مربوطه اقدام و اسامی فارسی به‌جای آنها انتخاب نمایند.

● جلب مشتری

ماده ۱۰۷ لایحه حاکی است که جلب مشتری با صدای بلند و دادو جنجال ممنوع است. این مطلب مبتلا به مردم تهران بوده و گروه کثیری از مردم باین سبب‌از کسبه دوره گرد ناراضی هستند.

نکته تازه دیگری که در این لایحه که باید مورد بحث قرار گیرد، موضوع تحویل صورت‌حساب به‌خریدار از طرف‌فروشندگان است ولایحه نظام صنفی بموجب مقرات ماده ۱۰۹ کلیه کسبه رااز هر صنف و دسته ملزم کرده که در موقع فروش کالا نوع و مقدار قیمت کالائی راکه بدست‌فروشنده میدهد درصورت حساب بنویسد.

این از بهترین پیش‌بینی های‌لازم بوده و باینطریق شهرداری واطاق مشاغل میتوانند مشکل حل‌نشده‌ای را که سالهای سال دامنگیر مردم‌و شهرداری و اصناف است با اجرای همین ماده حل نمایند. البته باید توجه داشت اجرای این ماده در شرایط فعلی و درموردفروشندگان جزء مسلما با مشکلاتی بر خورد خواهد کرد. واما هیچ دلیلی ندارد که امید داشته باشیم که بتدریج اجرای این ماده نیز تحقق پذیرد.

در حال حاضر با آنکه صنف کفاش بهترین وبادوام‌ترین کفش دست دوز را تولیدی می کندبهمان علتی که گفته شد کسب و کار خود را از دست‌داده وهمچنین است صنایع اصیل‌قنادی و شیرینی سازی دستی که‌دربرابر تبلیغات توام با ساز و ضرب‌وآواز کارخانجات شیرینی سازی ازمیان رفته است.

نکته مهم دیگر در مورد لایحه آنست که فروشگاههای سیار ودر روی کامیونها ملزم شده‌اند برای ادامه کار پروانه کسب‌دریافت کنند وهمچنین صاحبان اماکن عمومی مانند کاباره‌ها، رستورانها، کافه‌ها، چلوکبابی‌ها، اغذیه‌فروشی‌هاوسایر اماکن موظفند که صورت قیمت تمام غذاها و اجناس و خدمات‌خود راکه‌دراماکن‌عرضه میکنندروی‌تابلو نوشته و در معرض دید مشتری‌قرار دهند و مشتری را نیز ملزم‌ساخته تابطور کتبی درخواست غذا و یا خدماتی را که به آن احتیاج‌دارد بنماید. بنظر میرسد قسمت دوم این‌مسئله یعنی‌درخواست کتبی‌خدمات نمی‌تواندباواقعیت منطبق باشد صورت غذاهای رستورانها. کاباره‌ها، واماکن باید بزبان‌فارسی نوشته‌شودودرصورت‌لزوم‌میتوان آنها را برای خارجیان ترجمه کرد و صاحبان اماکن حق ندارند زایدبر درخواست کتبی مشتری‌چیزی‌برای او بیاورند.

بهرحال‌با تدوین‌و تصویب‌این‌لایحه بطورکلی باید امیدواربود مسئله اجحاف‌فروشنده‌به‌خریدارازمیان‌برود وحد کسب و کار همه پیشه‌وران‌و اماکن مشخص گردد.

لایحه نظام صنفی پس ازتصویب و اجرا باین نوع مناظر در مورد جلب مشتری با صدای بلندوفریادو جنجال پایان میدهد.

در پرورشگاه بازاریان ۱۲۴۰ کودك نگاهداری میشوند

شهردار، استاندار مرکزی ورئیس شهربانی استان‌تهران از سازمان تربیتی جعفری در خانی‌آباد دیدن کردند.دراین مراسم آقایان ناصر اولیائی، حاج آقا رضا جعفری و حاج میرزا عباسعلی اسلامی از معتمدان بازار شرکت‌داشتند.

در این پرورشگاه که به هزینه افراد نیکوکار بازار تهران اداره میشود هزار و دویست‌و چهل کودك‌نگاهداری میشوند و بازدید ازاین‌مرکز مورد توجه شهردار واستاندار وسایر مدعوین قرار گرفت.

ترمیم خرابیهای زمستان

تجدید ساختمان‌پل بزرك گریزه در منطقه کردستان و پلهای مسیر راه همدان وبانه وهمچنین عملیات ترمیم راه‌های محور سنندج کرمانشاه وسنندج به سقزتوسط‌وزارت راه آغاز گردید این راهها طی زمستان سال گذشته بر اثر بارندگی و جریان سیل دچار آسیب دیدگی شده‌بود که با انجام عملیات ترمیم نواقص موجود رفع‌خواهدشد.

آگهی دعوت صاحبان سهام

مجمع همگانی عادی شرکت سهامی نساجی پارس تهران در ساعت ۶و نیم بعد از ظهر سه شنبه ۲۴ تیرماه ۴۸ د ردفتر شرکت واقع در خیابان بوذرجمهری غربی پاساژ بلاتشکیل میشود از صاحبان سهام تقاضا میشود بارعایت مقررات برای اخذورودیه به دفتر شرکت مراجعه نمایند.

دستور جلسه:

۱- استماع گزارش هیئت مدیره و بازرسین شرکت
۲- تصویب ترازنامه و سود و زیان شرکت.
۳- شور در خط مشی سال جاری شرکت.
۴- انتخاب دو نفر بازرس.

هیئت مدیره شرکت سهامی نساجی پارس تهران
آ-۱۱۰۵۵

آگهی تغییر محل

پیرو آگهی مناقصه شماره ۷۳۹۶ مورخ۱ر۳ر۴۸ موضوع خرید چهار قلم لوازم الکتریکی بدین وسیله باطلاع میرساند که محل نظارت بر امور شرکت های پنبه به روبروی درب جنوبی دانشگاه خیابان فخررازی شماره ۹۶ انتقال یافته و داوطلبان میتوانند پیشنهادات‌خود را به ادرس جدید تسلیم فرمایند.

مدیر نظارت بر امور شرکت های پنبه انواری

آگهی مجمع همگانی فوق‌العاده صاحبان سهام شرکت سهامی نساجی پارس تهران

از کلیه صاحبان سهام شرکت سهامی نساجی پارس تهران دعوت میشود در مجمع همگانی فوق‌العاده که در ساعت ۷ بعد از ظهر روز سه شنبه ۲۴ تیر ماه ۱۳۴۸ در محل شرکت واقع در خیابان بوذرجمهری غربی، پاساژبلا تشکیل میشود با رعایت مقررات شرکت فرمایند.

دستور جلسه:

۱- تغییر بعضی از مواد اساسنامه
۲- افزایش سرمایه.

هیئت مدیره شرکت سهامی نساجی پارس تهران
آ-۱۱۰۵۷

دعوت مجدد مجمع عمومی

نظر باینکه در روز ۲۰ر۳ر۴۸ عده حاضردرباشگاه بحد نصاب نرسید لذا طبق اساسنامه مجمع عمومی مجدد باشگاه در تاریخ ۲۵ر۴ر۴۸ در ساعت ۱۹ در محل باشگاه تشکیل خواهد شد.

دستور جلسه: گزارش هیئت مدیره و تصویب عملکرد آن و انتخاب هیئت مدیره و بازرسان جدید.

رئیس هیئت مدیره باشگاه شکارچیان ایران - سرتیپ معینی

آگهی تشکیل مجمع عمومی

مجمع عمومی عادی سالیانه شرکت سهامی زمزم خوزستان روز دوشنبه ۲۳ تیر ۱۳۴۸ ساعت ۵بعداز ظهر درمحل مرکز شرکت تشکیل خواهد شد.

دستور جلسه عبارت است از:

۱- استماع گزارش هیئت مدیره و رسیدگی و تصویب‌ترازنامه عملکرد سال قبل منتهی به ۲۹ اسفند ۱۳۴۷
۲- تجدید انتخاب اعضاء هیئت مدیره.
۳- شور و مذاکره راجع بخط مشی آینده شرکت.

از صاحبان سهام خواهشمند است در روز وساعت مقرر در مجمع عمومی‌حضور بهمرسانند.

رئیس هیئت مدیره شرکت سهامی زمزم خوزستان

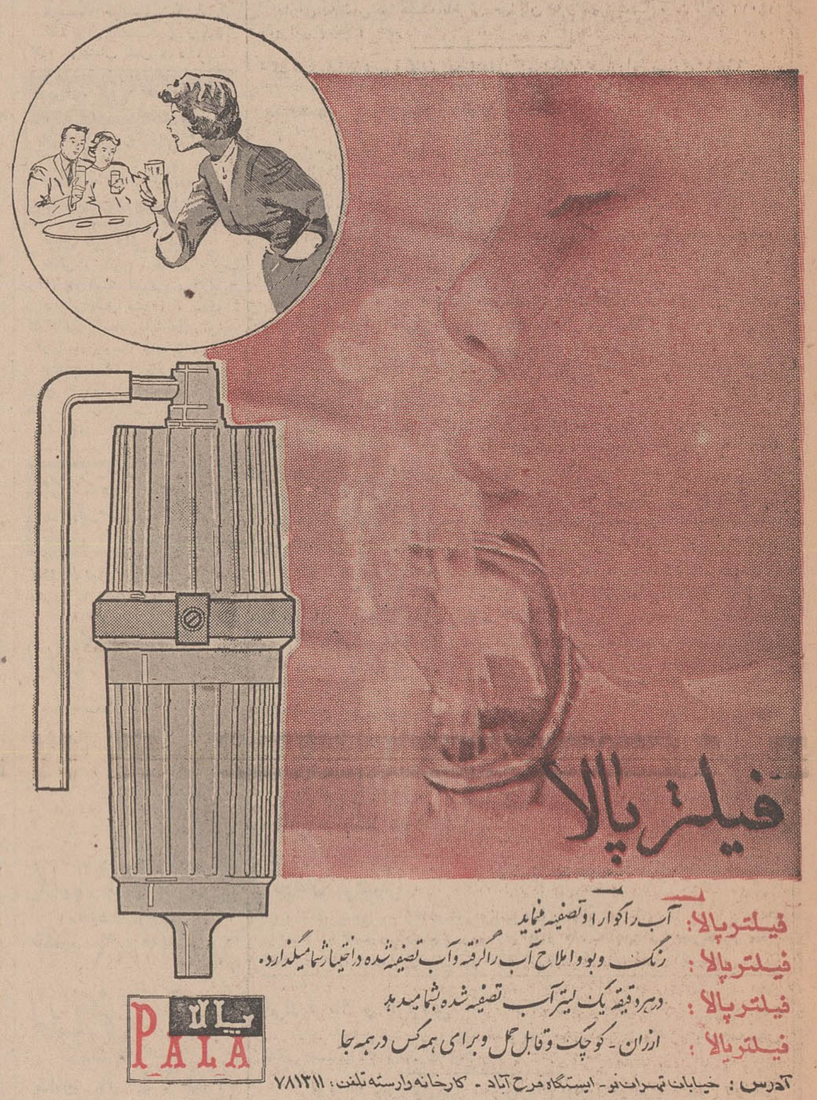
فیلتر پالا

فیلترپالا: آب راگوارا وتصفیه مینماید
فیلترپالا: رنگ وبو واملاح آب راگرفته وآب تصفیه شده دراختیار شما میگذارد.
فیلترپالا: درهردقیقه یک لیتر آب تصفیه شده بشما میدهد
فیلترپالا: ارزان - کوچک وقابل حمل وبرای همه کس درهمه جا

PALA پالا

آدرس: خیابان تهران نو - ایستگاه فرح آباد - کارخانه وارسته تلفن: ۷۸۱۳۱۱

سپنتا

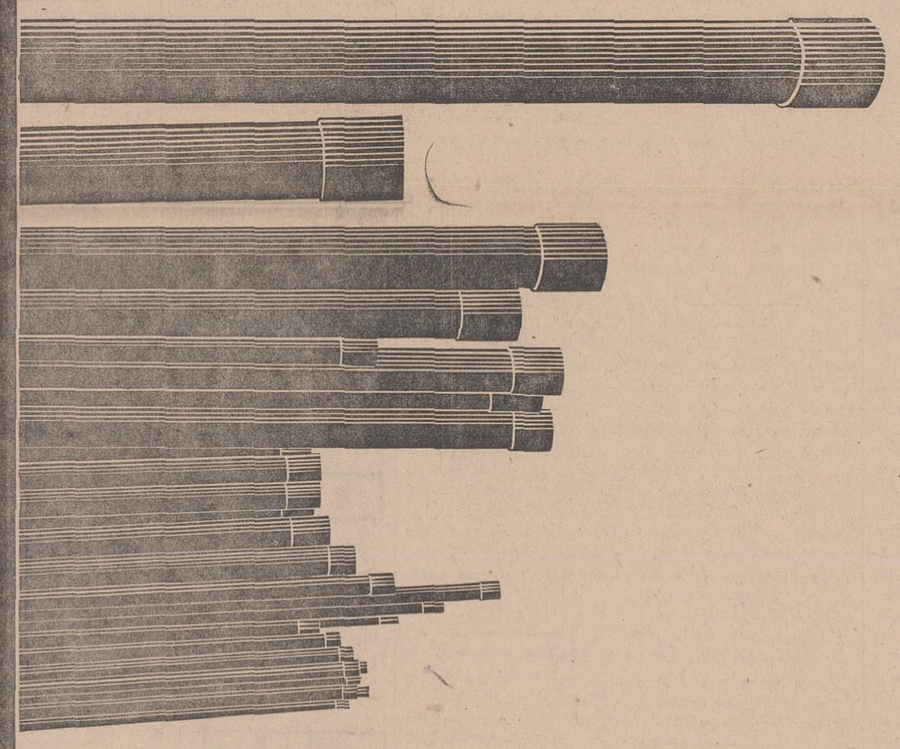

● لوله‌هائی بقطر ½ اینچ تا ۶ اینچ سیاه و سفید و بضخامت دلخواه شما میسازد.
● برای لوله کشی آب و گاز و شوفاژ.
● برای داربست های فلزی.
● برای مصارف آبیاری مصنوعی.
● برای پایه های چراغ.
● برای برجهای بلند و غیره.
● فقط لوله های سپنتا، مصرف کنید.
● چون سپنتا، به مشکلات شما، حتی پس از مصرف رسیدگی میکند.
● فقط سپنتا، همیشه حق را به مشتری میدهد.

و شما وارد کننده عزیز میتوانید به جای سفارش بخارج، سفارشات خود را با شرائط بسیارسهل به سپنتا، بدهید.

ام. بی

شرکت سهامی نوافرم
NOVAFORM
اولین سازنده انواع چراغهای پلاستیکی - خیابانی
پارکی - باغی - سقفی - دیواری - صنعتی وتزئینی وچراغهای مخصوص بیمارستان
دفترمرکزی: خیابان زرتشت شماره ۹۲ تلفن ۶۲۲۰۶۸
شعبه: جمشیدآباد جنوبی - شماره ۱۶۴ تلفن ۶۰۰۴۷
نوافرم NOVAFORM

دریافت نشان همایون

طبق اطلاع رسیده آقای مهندس هدایت‌الله نظمی افشار محقق و متخصص آفات‌نباتی‌وزارت کشاورزی در خرم آباد و شهسوار بفرمان همایونی بدریافت یك قطعه نشان درجه پنجم همایون مفتخر شده است.
آ-۲۵۹۶۰

تراس دانسینگ
پاستیس
ماسیموبیکوتی
سه راه ونک
تلفن ۶۲۲۷۵۹

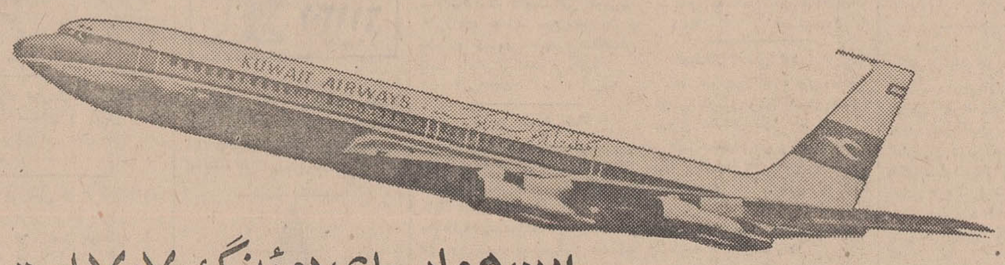

این هواپیمای بوئینگ ۷۰۷ است
که بعنوان آخرین پدیده هواپیمائی درقرن جت پذیرفته شده است

درهواپیمای بوئینگ، مسافرین آسایش فوق العادّه وجای کافی برای بار خواهند داشت

هواپیمائی کویت

باهواپیمای بوئینگ مجلل خود ازطریق کویت به‌بیروت - دمشق - عمان - عدن - قاهره - و به‌آتن - رُم - ژنو - پاریس - فرانکفورت - دهران - دوها - دوبی - شارجه - کراچی و بمبئی ارتباط دارد.

برای کسب اطلاعات بیشتر به آژانس مسافرتی خود ویا به شرکت هواپیمائی کویت تهران - خیابان ویلا - شماره ۲۳ تلفن ۶۱۲۲۸۸-۸-۶۸۴۵۲-آبادان - بریم سان شاین - شماره ۲۵-۲۶-تلفن ۲۶۸۰-۲۵۹۴ مراجعه فرمائید

KUWAIT AIRWAYS الخطوط الجویة الکویتیة

شورای‌عالی اقتصاد

نیاز مبرمی که خراسان دارد

بهای آب و برق در مشهد ، ۲ تا سه برابر نرخ عادی آنست !

اعضای هیئت مشورتی روزنامه اطلاعات در مشهد طی پنجاه و سومین و پنجاه و چهارمین جلسه خود درباره ضرورت تاسیس شورای عالی اقتصاد در استان خراسان صحبت کردند و پیرامون گرانی نرخ آب و برق ، بلاتکلیفی صاحبان املاک مسکونی، نبودن‌دفترچه راهنمای تلفن در این شهر مطالبی را عنوان نمودند ... خلاصه‌ای از مذاکرات این دو جلسه براساس گزارش منشی ، هیئت مشورتی وخبرنگار اطلاعات در مشهد بدینقرار است :

اعضای هیئت در آغاز جلسه ازتوجه دولت بیکی از پیشنهادات عمده هیئت مشورتی مشهد در مورد صنعتی شدن خراسان صمیمانه تشکر کردند و طرح آن ریخته شده و بزودی‌بمرحله افزودند: در آینده نزدیك دو واحد اجراء درخواهد آمد . از طرفی درطرح های صنعتی‌شدن کشور، برای‌خراسان نیز سهمی در نظر گرفته شده که موجب کمال خوشوقتی است. اعضای هیئت سپس بمیزان رشد اقتصادی و صنعتی خراسان اشاره کردند وگفتند:

باتوجه باین موقعیت مناسب ، پیشنهاد میکنیم آقای استاندار با تشکیل شورائی بنام شورای عالی‌اقتصاد دراین استان‌موافقت نمایند واز طریق این شورا که تمام اعضاء اطاق بازرگانی ، نمایندگان کشاورزان و انجمن شهر وسایر طبقات از جمله اعضاء هیئت مشورتی اطلاعات بتوانند در آن شرکت نمایند ، احتیاجات و نیازمندیهای ضروری صاحبان صنایع و کشت‌کاران و دیگر طبقات مردم مورد رسیدگی‌قرار گیرد .

از طرفی قرار است ظرف یکی دو هفته آینده کنفرانس عالی اطاقهای بازرگانی با حضور آقای نخست وزیر در مشهد کشایش یابد واعضای‌هیئت مشورتی خواستارند که با حضور آقای نخست وزیر وسایر اعضاء هیئت‌دولت که همراهایشان خواهندبود، جلسه‌ای تشکیل گردد تا هیئت مشورتی نیز نظرات و پیشنهادات خود را درحضور آقای نخست وزیر مطرح نمایند .

گرانی آب و برق

اعضای هیئت در این مورد بمفصیل درباره گرانی نرخ آب وبرق وناراحتی اهالی از این موضوع مطالبی بیان داشتند . آنان گفتند : مردم مشهد پول آب بهاء را تا دو برابر نرخ معمولی آن و قیمت برق را تاسه‌برابر باید بپردازند . ظاهرا هر متر مکعب آب در مشهد ۵ ریال ارزش دارد‌ولی سازمان آب متر مکعبی ۱۲ ریال‌برای آن وصول میکند و این گرانترین نرخی است که در سطح تمام مملکت بابت یك متر مکعبت آب ممکن‌است وصول شود ...

برق منطقه‌ای خراسان هم مدتی است برای خودش قانون جدیدی‌وضع کرده که براساس آن کمترین‌مبلغی که از مشترکین باید وصول شود یکصد ریال است . یعنی مشترکی که در ماه ببش از سه چهار کیلووات مصرف برق ندارد ، باید در پایان هر برج بدون چون و چرا یکصد ریال بپردازد و اگر بدقت محاسبه کنیم درخواهیم یافت که قیمت هر کیلووات‌برق برای‌این قبیل‌مشترکین حدود سی ریال میشود که این واقعا یك نرخ گران وغیرقابل تحمل‌است.

دفترچه راهنمای تلفن

بعد مسائل مختلفی از قبیل نبودن دفترچه راهنمای تلفن در مشهد ، بلاتکلیفی ساکنین اطراف فلکه آستانقدس و سرگردانی صاحبان املاك مسکونی در این شهر مورد بحث واقع گردید .

مرکز استان خراسان شاید تنها مرکز استانی باشد که از چندین سال قبل دارای تلفن خودکارمیباشد اما‌بحال هرگز دفترچه راهنمای‌تلفن در این شهر منتشر نشده است .

سرگردانی

درباره تفکیك املاك مسکونی که مشکلی بزرگ برای وراث و طبقات مختلف مردم‌است‌باید بگوئیم‌مامورین شهرداری بدین علت که هنوز نقشه جامع شهر بمورد اجراء گذارده نشده از تفکیك املاك و ایجاد ساختمان جلوگیری میکنند واین موضوع جدا دردسربزرگی برای مردم بوجودآورده است. دیگر اینکه مدتی است‌صحبت از تخریب اطراف فلکه آستانقدس‌در میان است وهزاران نفرکسبه وسکنه اطراف فلکه دربلاتکلیفی وسرگردانی بسر میبرند. آنان میخواهند بطور قطعی بدانند که چه وقت برای تخلیه مغازه‌ها وخانه های خود وقت دارند واصولا باید اماکن مسکونی را تخلیه کنند یا نه ؟ شهرداری هیچوقت‌بطور قطعی تکلیف آنان را معلوم نکرده وهمواره پاسخ داده است تا طرح نوسازی بمرحله اجراء درنیاید ما نمیتوانیم جواب قاطع بدهیم .

آقایان حاج عبداله کوثر ، مهندس منجذب، غلامشاه برهمند ، حاج‌حسین خادم الرضا و حاج محمود محمدی سخنرانان جلسات اخیر هیئت‌مشورتی روزنامه اطلاعات در مشهد بودند

تلفن (۰۸) هم بعلت نبودن دفترچه راهنمای تلفن مراجعین زیادی داردو بسختی میتوان شماره آنرا گرفت . مشکل دیگر اینکه صاحبان تلفن‌از منزل یا محل کار خود نمی‌توانند با خارج از مشهد تماس بگیرند مگر اینکه مبلغ زیادی بعنوان حق‌اشتراك بپردازند . میخواهیم بپرسیم مگر صاحب یك تلفن چند بار باید ودیعه وحق اشتراك و آبونمان و تعهدبدهد؟ صاحب تلفن یکبار بیست هزار ریال بابت حق اشتراك داده است . ماهانه مبلغی بعنوان آبونمان و مکالمات اضافی پرداخت میکند و اگر بموقع حق آبونمان را ندهد جریمه باو تعلق میگیرد اما در چنین شرایطی هنوز برای اینکه شرکت تلفن باو اجازه مکالمه با شهر های دیگر ایران را بدهد باید مجددا ودیعه بپردازند ! این ودیعه‌برای یك‌مشترك تلفن دیگر چه صیغه‌ایست ؟

سخنی باخوانندگان‌دربارهٔ:

از: عباس زاده — نماینده اعزامی سازمان شهرستانها

سیمای شهرستانها

... خوانندگان‌ارجمند مستحضرند‌روزنامه اطلاعات که از ابتدای پیدایش باتوجه باشتیاق روز افزون مدیریت خود که همواره نسبت بلزوم پیشرفت شهرستانها توجه خاصی دارند ، همراهی زیادی باهموطنان عزیز شهرستانی درجهت انعکاس نیازمندیها و تامین نظرات آنها داشته و همیشه دراین موارد پیشرو و پیشگام بوده است ، برای آشنائی مردم سراسر کشور نسبت بوضع عمومی یکایك استانها ، شهرستانها و حتی قراء و قصبات نواحی مختلف ایران ، درحدود سه سال قبل پیشقدم شد که شهرستانها و مناطق دورو نزدیك را بمردم پایتخت و همه اهالی و ساکنین ولایات معرفی کند .

بدینمنظور از اوایل سال ۴۵ تاچندی پیش سلسله گزارشها ومقالاتی زیر عنوان (سیمای شهرستانها) دراین صفحه منتشر میکرد که حاوی مطالبی از وضع کلی و همه‌جانبه شهرستانها و نظرات و پیشنهادات مردم‌یکایك نقاط کوچك و بزرك کشور درجهت پیشرفت وضع‌هریك از مناطق مزبور بود و بسیار مورد توجه قرار داشت .

درگزارشها و مقالات (سیمای‌شهرستانها) خوانندگان عزیز از کیفیت کلی وضع هریك از نقاط دورو نزدیك ، پیشرفتها و استعدادهای هرمنطقه و احتیاجات و نیازمندیها و نظرات و پیشنهادات مردم هرحوزه آشنا میشدند .

انتشارسلسله مقالات(سیمای شهرستانها) درروزنامه اطلاعات که‌توسط آقای محمدعلی مقدس‌زاده نویسنده اعزامی سازمان شهرستانهای موسسه اطلاعات تهیه و تنظیم میگردید و باعث جلب توجه مسئولان امور مرکزی نسبت‌برفع نقایص موجودوتامین احتیاجات مردم‌شهرستانها میشد ، مدتی بیش از دوسال ونیم بطور مرتب وپی‌درپی درهمین صفحه ادامه داشت .

دراینمدت مقالات و گزارشهای متعددی بترتیب درباره جزئیات وضع عمومی شهر ها و قراء و قصبات استانهای : خراسان ، آذربایجان غربی و شرقی ، بلوچستان و سیستان ، استان ساحلی و جزایر و بنادر جنوب و همچنین قسمت اعظم نقاط مختلف استان کرمان وپیشرفتهای عمومی‌و نقایص کلی مناطق‌مذکور وخواستها و نظرات و پیشنهادات مردم آن ، دراین صفحه درج شد.

ولی متاسفانه دراین اواخر ، انتشار سلسله مقالات و گزارشهای (سیمای شهرستانها) مقارن باتراکم مطالب مهم و وقایع و اخبار شهرستانها و مواجه باکمبود جا در روزنامه اطلاعات گردید و بناچاراز مدتی متجاوزاز ششماه قبل تاکنون قطع شد . . . .

***

اکنون که بزرگترین تحول درکیفیت چاپ وانتشار روزنامه اطلاعات صورت گرفته و قطع روزنامه بمیزان قابل توجهی بزرگتر شده و مضیقه جایرای انتشار مطالب سودمند و مقالات و گزارشهای مورد توجه خوانندگان ارجمند برطرف گردیده است ، انتشار سلسله مقالات (سیمای شهرستانها) را مجددا آغاز میکنیم و از شمارهٔ آینده‌دنباله گزارشهای نویسنده‌اعزامی سازمان شهرستانها به استان کرمان را درهمین صفحه و همین ستون ادامه میدهیم .

اطمینان داریم باحسن توجهی که‌در طول چهل‌و سه سال انتشار روزنامه اطلاعات از طرف قاطبه هموطنان‌عزیز و خوانندگان گرامی اعم از تهرانی و شهرستانی نسبت‌به موسسه اطلاعات و نتایج کارسازمان شهرستانهای این موسسه مبذول گردیده است ، ادامه انتشارسلسله مقالات و گزارشهای (سیمای شهرستانها) همچنان مورد توجه قرار میگیرد و امیدواریم دنبالهٔ این سلسله مطالب نیز آنچنانکه‌مورد نظربوده‌و هست‌عامل موثری دربازشناساندن سیمای واقعی شهرستانهای کشور و منعکس کنندهٔ نیازمندیها ، نظرات و پیشنهادات مردم ولایات و موجب آشنائی هردم سراسر کشور باپیشرفتهائی‌که نصیب‌هریك از شهرستانها گردیده است ، باشد . . . .

سازمان شهرستانها

اخبار شهرستانها

ازجاسازی یك تانکر بزرك ۷۷۳ کیلو تریاك کشف شد

ماموربن مبارزه با مواد مخدر ناحیه ژاندارمری آذربایجان غربی، به سرپرستی ستوان‌یکم پوراسدیان وستوان یکم طیبی، پس ازنیمساعت زدوخورد مسلحانه با قاچاقچیان ، موفق شدند مقدار ۷۷۳ کیلوتریاك کشف نمایند .

خبرنگار مادر رضائیه گزارش داد : جریان حمل تریاکها ازدو هفته پیش باطلاع تیمسار مومنی فرمانده ناحیه‌ژاندارمری آذربایجان غربی‌رسیده‌بودو ماموربن‌ژاندارمری بانظارت‌سرهنك روحانی فرمانده هنك ژاندارمری‌رضائیه کلیه‌راههای بالامس ، امام‌کندی ، چون‌قراللو قوشچی را زیر نظر داشتند ، و سرانجام دروزدرنزدیکی پادگان قوشچی یك تانکر نفت را که در آن برای حمل تریاکها جاسازی شده‌بود متوقف ساخته‌و پس از زدوخورد مسلحانه ۷۷۳ کیلو تریاك بدست آوردند . قاچاقچیان با استفاده از تاریکی‌شب متواری شدندو ماموربن برای دستگیری آنان فعالیت می کنند.

یکی از هنرجویان هنرستان هنرهای زیبا درغازیان غرق شد

۲۵ هزار مسافر گرمازده!

به بندر پهلوی وغازیان هجوم آوردند...

با اینکه اداره هواشناسی قبلا اعلام کرده بودکه‌روزهای پنجشنبه و جمعه دریا طوفانی و هوای شمال برای استفاده از آب دریا چندان مساعد نخواهد بود معذالك ازصبح پریروز سیل مسافرازتهران وسایر شهرستانها بسوی سواحل دریای خزر سرازیر شد و از بعدازظهر پنجشنبه‌تعداد اتومبیلهای سواری که حامل فراریان گرما بودندفزونی گرفت و هجوم مسافر تا قبل‌ازظهر روز جمعه ادامه یافت .

خبرنگاران ما در رشت و بندر پهلوی گزارش دادند : ظرف دو روز گذشته مندرپهلوی نسبت به سایر مناطق ساحلی گیلان‌شلوغتر بود و فراریان گرما توانستند در این منطقه مخوبی از آب دریا استفاده کنند ظرف دو روز گذشته متجاوز از ۲۵ هزار نفر مسافر با بیش از ۸ هزاردستگاه اتومبیل سواری اتوبوس و مینی‌بوس وارد بندرپهلوی و غازیان شدند .

گزارشهای رسیده از بنادر ۶ هزار نفر مسافر اقامت گزیده بودند.ولی‌باقدامات آقایان‌امیرعلائی مدیرعامل موسسه مهمانخانه ها و نصرالله امجدی رئیس هتل بنیاد پهلوی ، مسافران از رفاه کامل برخوردار دهدند

• توقف کامیونها

از بعداز ظهر پنجشنبه ، پلیس راه چالوس از حرکت کامیون ها و وسایط نقلیه سنگین در این‌جاده ممانعت کرد و درنتیجه صد ها دستگاه کامیون در خیابان های چالوس متوقف‌گردید. عبور کامیون ها از جاده چالوس تا ساعت ۸بعداز ظهر دیروز ممنوع بود .

تا اینکه از بعد از ظهر پنجشنبه شدند وازآب دریا استفاده کردند.

پل بندر چمخاله دیروز طی مراسمی بوسیله آقای محمد سام استاندار گیلان افتتاح شد .

از بعد از ظهر رور پنجشنبه ، سیل مسافران کرما زده ، بسوی چالوس سرازیر شد و کلیه هتل ها ، مهمانخانه ها و حتی منازل این شهر مملو از مسافر گردید .عده‌ای نیز در ساحل دریا و زیر سایه درختان بساط خود را گسترده و باین نحو ، روز تعطیل راگذراندند تعداد مسافرانی که بچالوس روی آورده بودند ، بمراتب بیشتر از هفته های قبل و در حدود ۵۰هزار نفر بود . ولی باوجود کثرت‌مسافر، براثر اقدامات بموقع مسئولین شهرداری ،خواربارومیوه بحد کافی دراختیار مسافران بود و از این‌نظر مشکلی پیش نیامد . آقای مهندس شریف آمامی رئیس‌مجلس سناجزو مسافرانی بود که‌بعدازظهر پنجشنبه وارد چالوس شده بودند .

تنها در پلاژ بنیاد پهلوی بیش‌از ۶ هزار نفر مسافر اقامت گزیده بودند.ولی‌باقدامات آقایان‌امیرعلائی مدیرعامل موسسه مهمانخانه ها و نصرالله امجدی رئیس هتل بنیاد پهلوی ، مسافران از رفاه کامل برخوردار دهدند

• توقف کامیونها

از بعداز ظهر پنجشنبه ، پلیس راه چالوس از حرکت کامیون ها و وسایط نقلیه سنگین در این‌جاده ممانعت کرد و درنتیجه صد ها دستگاه کامیون در خیابان های چالوس متوقف‌گردید. عبور کامیون ها از جاده چالوس تا ساعت ۸بعداز ظهر دیروز ممنوع بود .

تا اینکه از بعد از ظهر پنجشنبه شدند وازآب دریا استفاده کردند.

پل بندر چمخاله دیروز طی مراسمی بوسیله آقای محمد سام استاندار گیلان افتتاح شد .

از بعد از ظهر رور پنجشنبه ، سیل اتومبیل ها بطرف چالوس و بالعکس درحرکت بود ، مع‌الوصف هیچگونه حادثه‌ای روی نداد . و ضمنا براثر دقت و نظارت ناجیان غریق ، کسی‌دردریا غرق نشد .

• خفه شد

خبرنگار ما در فشم گزارش داد: بعداز ظهرروز گذشته‌پسربچه ۶ ساله‌ای بنام کامبیز بصیرپور هنگامی که‌درکنار رودخانه‌جاجرود سرگرم بازی بود غفلتا بداخل رودخانه افتاد و غرق شد . جسد نیمه‌جان وی در ۵ کیلو متری‌محل واقعه از آب گرفته شد ولی هنگام انتقال به بیمارستان دربین راه درگذشت .

• مرگ هنرجو

گزارش خبرنگار ما در بندرپهلوی حاکیست : روز گذشته یکی از هنرجویان هنرستان هنر های زیبای تهران که باتفاق چند تن‌ازدوستان خود برای استفاده از تعطیل آخر هفته بغازیان رفته بودهنگام آب‌تنی در حوالی موج‌شکن غازیان بعلت نامعلومی غرق شد . جسد وی هنوز بدست نیامده است .

یکی از هنرجویان هنرستان هنرهای زیبا درغازیان غرق شد

۵ کیلو هروئین کشف گردید

ماموربن پادگان ژاندارمری قریه «اردجان» رضوانده بسر پرستی استوار دوم صادقی با کسب اطلاع قبلی به تعقیب سه نفرقاچاقچی حامل مواد مخدره پرداختند،در نتیجه یکی از قاچاقچیان بنام ابراهیم صفری دستگیر و مقدار ۵ کیلو هروئین ۲ کیلو تریاك و۱۴۰ گرم سوخته تریاك کشف گردید .

کشتی نوح، باردیگر بحرکت درآمد...

سر انجام سرگردانی کشتی نوح در دریاچه رضائیه به پایان رسید و با ایجاد دو اسکله موقت در بنادر رحمانلو وگلمانخانه ، کشتی حمل‌مسافر بین بنادر مذکور را از سر گرفت .

همانطور که‌خوانندگان عزیز مستحضرند ، از اوائل بهمار، بعلت بارندگیهای شدیدوجریان سیل در اکثر نقاط آذربایجان آب دریاچه رضائیه بمیزان قابل توجهی بالا آمد و درنتیجه کلیه تاسیسات بندری و اسکله های رحمانلو و گلمانخانه بزیر آب رفت و منهدم شد و کشتی نوح که همه روزه بین بنادر گلمانخانه و رحمانلو مسافر حمل میکرد در میان دریاچه سرگردان ماند .

از همان هنگام . فعالیت دائمه داری برای رفع‌این‌مشکل شروع شد و سر انجام با تلاش ناحیه راه آهن و کشتیرانی آذربایجان ، دو اسکله موقت در بنادر رحمانلو وگلمانخانه بزیر آب رفت و منهدم شد و کشتی نوح پس‌از مدتها سرگردانی در میان دریاچه ،توانست در این بنادر پهلو بگیرد .

این کشتی که‌ظرفیت یکصد تن مسافر را دارد مسافران آذربایجان را از طریق دریاچه رضائیه به بندر رحمانلو می رساند ومسافران از آنجا باقطار عازم تهران میشوند .

سوغات ولایات ...

آدم چقدر خوشحال میشود وقتی دوست واشنائی‌که از شهرستانی برمیگردد سوغاتی برایش بیاورد. سوغاتی که مخصوص آن شهرستان باشد .

معمولا سوغات قم سوهان است. سوغات اصفهان گز است، سوغات یزد باقلوا وسوغات سایر شهرها هم چیزهای خوشمزهٔ دیگر. ولی یك سوغات شیرین‌تر از اینها هم در هرشهری هست که‌ما نسبت به‌آن‌ازخوانندگان عزیز التماس ودعا داریم .

این سوغاتی جالب وباارزش ، خبرها و اتفاقات شهرمان وخوشمزه‌ایست که هموطنان عزیزما‌ازنقاط‌مختلف کشور میتوانند برایمان بفرستید.

ما از دوستان عزیز تقاضا داریم اگر خبر جالبی‌گیر آوردند یا عکس جالبی گرفتند، آنرا به نماینده اطلاعات شهرستان خود بدهند، تانماینده ما، آنرا بعنوان یك سوغات باارزش برای ما بیاورد. ماهم سعی‌می‌کنیم‌سوغات آنان رابی‌جواب نگذاریم !

قبلا از لطف دوستان تشکر می‌کنیم ومیرویم سر سوغات‌های امروز :

۹۶ ساعت بین زمین وهوا ...!

• سوغات جویبار :

این آقائی را که ملاحظه می فرمائید سوار دوچرخه شده‌اند و یك‌دوچرخه‌هم‌سوار ایشان شده نام شریفشان «کاظم وفادار»است که‌ازجوانان وفادار به دوچرخه‌اهوازهستند وکارهای عجیبی با دوچرخه می‌کنند .

آقای «وفادار» هفته‌گذشته بدعوت سازمان تربیت بدنی شهر جویبار، وارد این شهر گردید ومورد استقبال عموم دوچرخه سواران جویبار قرار گرفت !

وی چند ساعت پس‌ازورود به جویبار بقصد یك‌مسافرت فضائی! از زمین جویبارخارج شد (یعنی سوار دوچرخه گردید) و ٤روز بعدبه‌جویبار مراجعت کرد!(یعنی‌ازدوچرخه آمد پائین) فی‌الواقع آقای وفادار، مدت ۹۶ ساعت در محوطه استادیوم شهر جویبار (بدون یك لحظه‌آنتراکت !) سوار دوچرخه بود

تاریخ عزیمت وی ساعت۶ بعد از ظهر روز سه شنبه ۴۸٫۳٫۲۷ و تاریخ برگشت ساعت ۶ بعداز ظهر روز شنبه ۴۸٫۳٫۳۱ بود. هنگام عزیمت و بازگشت وی عده‌ای از مقامات ورزشی، شخصیتهای محلی، روسای‌ادارات و مابقی علاقمندان‌در فرودگاه(ببخشید در استادیوم) حضور داشتند، در مدتی‌که آقای کاظم وفادار سوار دوچرخه بود ، اتفاقات جالبی افتاد منجمله اینکه درروزسوم چرخ‌دوچرخه سرجایش انداخت. تلمبه زد بادش کرد، ولی کاظم خان بهیچوجه بروی مبارك خودش نیاورد. (بی‌انصاف پیاده نشد دوتا تلمبه بزند!)

کاظم خان ضمنا در این مدت بمصداق «بیکارنمی‌توان نشستن» برای رفع بیکاری عملیات آکروباسی هم انجام میداد و همانطور که درعکس ملاحظه میفرمائید یك‌دوچرخه

ایشان پنجر شد، و همانطور که او در بالای دوچرخه بود، دوچرخه ساز آوردند،لاستیك پنچری گیری کرد باین گندگی را هم‌سر دست بلند کرده، و وردست او در کنارش راه میرود، تاهروقت دستش خسته شد دوچرخه را از او بگیرد یك چیزسنگین‌تری بدهد دستش!

کاظم خان ظاهرا ۲۲ ساله بنظر میرسد ، ولی خودش میگوید ۲۳ سال دارم !

او در بیست وچهار ساعت بعنوان غذا ، قدری عسل و مقداری شیر میخورد . (که کم کم باید او را از شیر بگیرند!)

دوچرخه سوار عجیب ما ٦ سال است روی دوچرخه‌انجام وظیفه می کند، تاکنون به ۳۳ شهرستان سفر کرده و هنر نمائی نموده. رکوردی که تا کنون بدست آورده یکصد و هفتاد ساعت دوچرخه سواری مسلسل لاینقطع است که البته خودش میگوید میخواهم بزودی آنرا بشکنم بیاندازم دور ! و یك رکورد تازه جانشینش کنم. انشاءاله‌موفق باشد .

• جواب سوغات

ماهم آرزوی موفقیت کاظم خان را داریم، وبخصوص با استقامت و پشتکاری که دراو می‌بینیم، اطمینان داریم می‌تواند باهفت هشت‌سال‌معطلی از عهده کنکور دانشگاه برآید و با گرفتن مدارك تحصیلی از مزایای قانونی آنها برخوردار شود .

لذا پیشنهاد میکنیم هرچه زودتر پنج ششهزار تومان (برای شهریه سال اول)باخود بردارد‌عازم تهران شود.قدمش روی چشم. (ببخشید . روی دوچرخه!)

وضع هوا

طرف ۲۴ساعت گذشته ایران شهر با حداکثر ۴۷ و حداقل ۳۱ درجه بالای صفر جزو گرمترین نقطه کشور و در همین مدت‌همدان با حداقل ۱۲ و حداکثر ۳۲ درجه از جمله سردترین شهرهای کشور بود .

وزارت راه اعلام کردخوشبختانه با مراقبت ماموران راهداری کلیه راههای کشور باز میباشد و رفت‌و آمد بطور عادی در جاده‌های اصلی و فرعی ادامه دارد .

روز گذشته رفت و آمد وسائط نقلیه سنگین در جاده تهران ـ آمل قدغن گردید.وفقط به‌اتومبیل های سواری‌واتوبوسها‌اجازه‌حرکت در این راه داده شد هم اکنون ماموران راهداری در چند نقطه مشغول‌ترمیم راه مزبور میباشند.

نمایندگان اطلاعات در خدمت مردم

«طسوج» و مشکل سیل بند

«طسوج» آذربایجان درمقابل سیل بیدفاع استو هیچ سالی از این خطر مصون نبوده است مسئولین امر سه سال پیش قرار دادی در مورد ایجادسیل بند با سازمان برنامه منعقد کردند ، اما این قرارداد تاکنون بمرحله عمل درنیامده و بازهم مردم باید در مقابل سیل های احتمالی‌حالت‌دفاعی بخودبگیرند! هر سال سیل جاری میشود و مقامات مسئول فورا برای کمك به سیلزدگان دست باقدام میزنند اما هرگز علاج واقعه‌را قبل از وقوع نمیکنند ! اینك اهالی در زمانی از مسئولین‌امر تقاضای چاره جوئی و اقدام می کنند که فصل تابستان است واز سیل و باران خبری نیست باین امید که به تقاضایشان رسیدگی شود .

آسفالت ناقص

چند سال پیش آسفالت جاده ۲۴ کیلو متری کلاردشت ـ مرزن آباد شروع شد وعملیات آسفالت ۱۸ کیلو متر این‌جاده بپایان رسید ، ولی‌گویاآسفالت ۶ کیلو متر دیگر ، برای مسئولین مربوطه چندان خوش‌آیند نبوده ، چون این قسمت کوتاه را بحال خود گذاردند! مردم که پس از چند سال‌تقاضا ودوندگی نتیجه‌ای نگرفته‌اند، دیگر از خیر آسفالت جاده گذشته‌اند و فقط میخواهند بمهمند ، چرا آنهائیکه درمورد آسفالت قسمت اعظم جاده اقدام کرده‌اند ، برای ۶ کیلو متر دیگر که خاکی مانده ودرامر ترافیك مشکلات زیادی ایجاد مینماید فکری نمیکنند ؟!

پنسانیوا ، دختر زیبای مکزیکی است ، دختری‌باچشمان‌جادوئی و چهره‌ای جذاب که عشق می آفریند و حادثه میسازد .

پنسانیوا ، اثری است از مکزیك ، سرزمین افسانه‌ای زیبائی و عشق و هنر ، اثری که لذت را قطره‌قطره در کام خواننده میچکاند و روح او را از شور و هیجان لبریز میسازد .

«پنسانیوا» شاهکار «ژسوس گویتور ـ تواسانتوس» نویسنده‌معاصر مکزیك است. وی که تحصیلات عالیه را در رشته فلسفه وحقوق در دانشگاه مکزیکوپایان رسانیده واکنون ۵۹ سال از عمرش میگذرد از معروفترین نویسندگان مکزیك وهمچنین چهره‌های درخشان ادبیات معاصر جهان است .

اثر معروف او «پنسانیوا» برنده جایزه‌ادبی «لائوردورت» گردیده و به ۱۵ زبان دنیا ترجمه شده است . این کتاب سه ماه‌پس از انتشار در ایالات متحده نایاب شد وپنج بار تجدید چاپ گردید.

پنسانیوا موفق‌ترین اثر ادبیات جدید امریکای لاتین شمار میرود.

نام کتاب یعنی کلمه «پنسانیوا» بمعنای متفکر و اندیشناك است و این لقبی است‌که مردم به دختر قهرمان داستان داده‌اند وما برای اینکه اصالت کتاب را حفظ‌کرده باشیم نام کتاب را بدون دخل و تصرف و بهمانصورتی که نویسنده نامگذاری کرده «پنسانیوا» نهاده‌ایم کما اینکه به‌زبان‌های زنده دنیا که این کتاب ترجمه شده ،دخل وتصرفی درنام آن بعمل نیامده و جملگی همان نام اصلی «پنسانیوا» را حفظ کرده‌اند.

پنسانیوا را یکی از مترجمان و نویسندگان باارزش ما که بزبانهای فارسی و فرانسه تسلط کامل دارد از زبان فرانسه بفارسی برگردانده است.

هروقت بیاد آنروزها میافتم ، احساس تلخی بمن دست میدهد، میدانم که‌ناعمر دارم هرگز «پنسانیوا» را فراموش نخواهم کرد. گاهی اوقات احساس میکنم که صدایش را از میان تندباد شدیدی که‌ساخ وبرگ درختان باغ منزل مرا تکان‌میدهد، بگوش خود میشنوم . ولی یقین دارم که هیچوقت فریاد دلهره باری که آنشب مرا درکنار مرداب «خوانندگان»وحشتزده‌ساخت نخواهم شنید.

گاهی اوقات احساس میکنم که‌دلم‌میخواهد همه چیز را فراموش کنم ، دلم میخواهد باور کنم که هرگز مکزیکو را بمقصد رادگاهم «سانتاکلارا» ترك نگفته‌ام . از موقعیکه مادرم بیوه شد و مرا از آنجاهمراه خود به پایتخت آورد ، ناآنروز گزارم بدهکده رادگاهم نیفتاده بود و در پایتخت مشغول تحصیل بودم مادرم هنگام مرگ، مختصر ارثیه‌ای برای من که تنها پسرش بودم ، باقی گذاشت‌ومن دیگر نیازی‌نداشتم که از عنوان وکالت دعاوی که‌تارگی کسب کرده بودم ،استفاده نمایم . یکروزصبح تلگرافی بدستم رسید.

تلگراف از طرف عمه‌ام که خواهر منحصر بفرد پدرم بود و در «سانتاکلارا» زندگی میکرد، رسیده بود. معلوم شد وی سخت بیمار است و دردم‌مرگ مرا ببالین خود فرا خوانده‌است از تصور اینکه نابدباین سفر تاثرانگیزتر تن دردهم ودرمراسم تشییع عمه‌ام شرکت کنم ، احساس‌ناراحتی میکردم .

موقعیکه سوارترن شدم و مکزیکو را بمقصد سانتاکلارا ترك گفتم ،نمیدانستم چه طوفانی در کمین من است و پیش‌بینی نمیکردم که در این سفر ، اولین موی‌سپید درسرم نمایان گردد.

در ایستگاه راه‌آهن دهکده از ترن پیاده شدم کالسکه تك اسبه‌ای که انتظار مرا میکشید بلافاصله مرابه خانه عمه «اندیا» برد.

ورود من بخانه عمه «اندیا» مصادف با موقعی بود که پزشك معالج او ، به‌نوشتن نسخه ودادن دستورات لازم برای مراقبت از بیمار اشتغال داشت. «شاشا جووینا»از او پرستاری میکرد (شاشا بزبان بومی) بمعنای لله وگیس سفید است).

«شاشا» دوان دوان باستقبال من آمد ومرا تقریبا در آغوش گرفت و بوسید و ازاینکه مردی شده بودم با دیده حیرت و تحسین سراپای مرا وارانداز کرد وقتی اندکی هیجانش فرو نشست و آرام گرفت‌حال‌عمه‌ام را از او پرسیدم در جوابم ، بسیار آهسته گفت:

ـ تصور میکنم این دارهم ازمرگ گریخته باشد.

از او خواستم مرا نزد بیمار راهنمائی کند. وقتی قدم بدرون اطاق نهادم منظره سالها قبل، هنگامیکه کودکی بیش نبودم، درنظرم مجسم شد. بسیاری از اثاثیه اطاق بهمان صورت باقی مانده بود .

عمه‌ام در همان تختخوابی که روزی پدرم تعلق داشت دراز کشیده بود. تصاویر حضرت مسیح و مریم مقدس‌وسایر قدیسین ناهمان قابهای زمان‌سابق بالای تختخواب بیمار آویخته بود.

بکنار بسترش رفتم ، ناله ضعیفی کرد، بدنبال دستهایم میگشت ، میخواست‌دستم رابگیرد و در دست خود نگاهدارد . دکتر «لوپز» من امیدواری داد و صمنا گفت :

ـ بیش از این حسنه‌اش نکنید .

عمه‌ام لب‌باعتراض گشود ولی دکتر اورا متقاعد کرد و مرا از اطاق خارج ساخت. لحظه‌ای بعد در راهرو بمن ملحق شدودر حالیکه عینکش را پاك میکرد ، گفت :

ـ خوشبختانه خطر مرتفع شده است. ابتدا تصور میکردم که خواهدمرد. فلیش‌بارسائی دارد و نزدیك‌بود از کار بیفتد حودت میدانی که این منطقه ، براثر قتل وغارت «کریسترو»ها ویرانی کشانده‌شده وهرروز در اینجا ردوخورد و جنك و کشتار بود. بارها به عمه‌ات میگفتم : بمن و شما چه مربوط است که دسته سرخ‌ها در این جنك وجدال برنده میشوند یادسته آبی‌ها ،ولی او گوش باینحرفها نمیداد و دائما درهیجان والتهاب بود. نتیجه‌اش هم همین است‌که خودت میبینی ...

عینکش را بچشم گذاشت و از من‌پرسید:

ـ داسی نگفتی که آیا ازدواج کرده‌ای یانه؟

ـ نه دکتر ...

ـ خیلی بد شد. جوانی به سن و سال‌تو خوب نیست مجرد زندگی کند. در طول مدتی که در اینجا همسنی ازدواج کن. در «سانتاکلارا» نقدری دختر خوشگل فراوان است که من افسوس میخورم چرا پیر شده‌ام !

لبخندی زد و موضوع صحبت را عوض‌کرد و گفت .

ـ یادت هست وقتی بچه بودی چقدر برای من دردسر درست میکردی؟درست دوساعت بعد از تولدت ،آبچوش ریوی بدنت ریخته شد و من مدتها گرفتار درمان‌تو بودم .

سپس خداحافظی کرد و قول داد که‌فردا ناهار را نامن صرف کند.

من نیز در اطاق قدیمی خودم ، همانجا که هنوز کتابهای دوره دبستانم همچنان نگاه‌داری شده بود . مستقر شدم . درآنجا احساس شیرین و بطوعی بمن دست‌داده بود . نمیدانستم که طوفان بمن چقدر نزدیك است ...

***

روزهای اول اقامتم درآن دهکده بسیار خوش گذشت کمترین ناراحتی نداشتم‌و حس میکردم روربرور تقویت میشوم .

آنروز صبح‌رود بصدای زنگهای کلیسای سانتاکلارا از خواب برخاستم. از اینکه بسترم را صبح باین رودی ترك گفته بودم، احساس لذت میکردم . «شاشا» قبل ازمن بیدار شده بود و در راهرو مشغول‌رتق و فتق امور و دستور دادن به خدمتکاران‌بود.

محمد اسدی رئیس سابق تعمیرگاه شماره یك شرکت واحد در دادگاه گفت :

من به «ماشین امضا» معروف بودم!

ساعت ده بامداد روزپنجشنبه هشتمین جلسه محاکمه مسئولان پیشین شرکت واحد اتوبوسرانی بریاست آقای عریضی درشعبه اول دادگاه دیوان کیفر آغاز شد .

رئیس دادگاه ، شاه محمدی متهم ردیف هفتم را به جلوی میزخود فرا خواند و گفت شما روز گذشته به نظریه کارشناسان دادگستری ازجهت میزان مصرفی و موجودی انبار اعتراض کردید

شاه محمدی گفت : صورت ریز ضمیمه نظر کارشناس را به بنده ارائه ندادند و فقط جمع آنرا دیدم ومن اعتراضی روی رقم جمع دادم

• سوء تفاهم نشود

در این موقع رئیس دادگاه در حالی که به وکلای مدافع متهمین وتماشاچیان نظر انداخته بود، بمتهم گفت : شما وقتی نخواهید صورت زیراقلام کارشناس را به‌بینید و اظهار نظر کنید، آیا بازپرس موظف است شمارا وادار کند که به‌اظهار نظر کارشناس دادگستری اعتراض کنید؟ البته این مطلب را برای آن گفتم تا در تماشاچیان سوء تفاهمی ایجاد نشود .

متهم در جواب سایر سئوالات رئیس دادگاه که با توجه به کیفر خواست در زمینه کسری انبار - کنده شدن صفحات دفتر انبار وچك ۳۶۲ هزار تومانی که از جوادمنبتی گرفته است گفت :بنده به‌دفترورود وخروج تعمیرگاه وارد نیستم که‌در آنجا چه میکنند

• بمن مربوط نیست

قبض انبار را معاون انبارمینوشت وپس از امضای بنده باو تسلیم می شد واو مسئول توزیع قبض انبارهابین دفتر نویس و«کانتکس» نویس بود. حالا اگر او نداده است ثبت کنند بمن مربوط نیست .

درباره کندن صفحات دفاترانبار باید بگویم که بنده مسئول آن‌دفتر نبودم و اطلاعی هم ندارم

• معما را حل کردم

معمای پرونده اختلاس و تدلیس وسوء استفاده ورشوه گیری مسئولان شرکت واحد را بنده نزد آقای بازپرس حل کردم وراهنمائی های لازم را در مورد همین چك به‌ایشان کردم و چون آقای منبتی از این موضوع اطلاع حاصل کرد، ناراحت شد و حقیقت رانگفت. حقیقت همان هائی است که من گفتم !

• متهم ردیف هشت

در این هنگام رئیس دادگاه متهم ردیف هشتم (محمد اسدی) رئیس سابق تعمیرگاه شماره یك شرکت واحد را فراخواند و پس از خواندن بزه‌های انتسابی متهم از اوپرسید: «آیا به بزه‌های انتسابی اقرار دارید و خودرا مقصر میدانید و دراختلاس اموال شرکت واحد شرکت‌داشتید؟»

متهم : خیر ، خود را مقصر نمیدانم .

• چه کسی

رئیس دادگاه‌گفت : شما نزد بازپرس گفته‌اید که اگر ذیل برگ سفارش و یا قبوض انبار را امضاء نمیکردم ، اخراج میشدم . مگر شما چه‌کار خلاف قاعده‌ای خواستید انجام بدهید ، که شمارا اخراج کنندو چه کسی شما را میخواست اخراج کند؟

• سواد ندارم

اسدی جواب داد :بنده کارمندفنی هستم و رئیس تعمیرگاه شماره یك وسوادندارم و۱۲ سال‌است که‌درشرکت بودم ، هیچکس خط یك سطر ازمن نوشته سراغ ندارد

• منت سرشما گذاشته‌ایم

اسدی در دنباله ، اظهارات خود گفت : یکدفعه آقای جهان بینی مرا متصدی امور لاستیك کرد ، من رفتم خدمت ایشان گفتم . آقا . اینکار امور مالی است و من سواد ندارم از عهده‌ام خارج است . ایشان گفتند ما منت‌سر شماگذارده‌ایم و شما را «شیخ شرکت»حساب میکنیم وگفتند تو باید دراین‌سمت انجام وظیفه‌کنی،

محمد اسدی

اگر قبول نکنی تمرد حساب میشود و تمرد ، یعنی اخراج !

رئیس‌دادگاه‌اظهارداشت: بخشنامه ی که فتوکپی آن‌در پرونده بایگانی می‌باشد ،حاکی است که یکی از اشخاصی که بایستی در تحویل جنس نظارت کند ، رئیس‌تعمیرگاه است .

• روحم خبر ندارد

متهم جواب داد من بی سواد هستم . روحم ازاین بخشنامه اطلاع ندارد . اصلا بنده به انبار نمیرفتم ونظارتی هم‌در کار انبارنداشتم .

• ماشین امضا بودم

بنده‌در بین همکارانم بنام«ماشین امضاء » معروف بودم و میگفتند هرچه به «فلانی»بدهند ، امضاء می کند !

متهم ٦٤ ساله در نهایت‌سادگی سپس گفت:دراین‌دوازده‌سال که‌بنده درشرکت واحد بودم ، هیچ مقامی غیراز مدیر فنی (سرهنگ بهارلو) دستوری‌بمن نداده‌است که فلان کاررا انجام بدهم یا ندهم و ایشان بمن گفتند : امضای شما فقط جنبه تشریفاتی دارد و همانطورکه بعرض رساندم براثرسادگی و بی سوادی تمام قبوض سفارش وقبوض انبارراامضاء می کردم و«ماشین امضاء »بودم

اسدی‌افزود من که یك فرد بیسواد هستم ، اگر لیسانسیه هم بودم آنها کاری‌را که می خواستند می‌کردند وحتی انباردار ، «فرم» دیگری هم عمل می کرد . یکی دو مرتبه چندین نسخه قبض انبار سفید آورد و گفت : چون فوریت دارد شما قبض انبارراامضاء کنید، بعد من مقدار کالارا در نسخه‌ها بر می کنم و می نویسم و بنده هم‌این قبوض سفیدرا امضاء کردم !

• جرم است یانه

امروز صبح به آقای چوبك وکیل مدافع خود گفتم‌که‌یك چنین‌جریانی هم در انبار اتفاق افتاده من درداد ده بگویم یانه ؟ جرم است یانه؟ ایشان گفتند جرم نیست، مانعی ندارد‌بگو!

ساعت ۱۱وسی دقیقه تنفس‌اعلام شد و ساعت ۱۲ مجددا جلسه‌دادگاه رسمیت یافت ورئیس دادگاه‌خطاب به متهم ردیف نهم (توحیدی نژاد) اظهار داشت: کیفر خواست را که بوسیله آقای مرادی منشی دادگاه خوانده شد، شنیدید شما متهم به شرکت در اختلاس در اموال‌مربوط به انبار تعمیرگاه شماره ۳هستید : آیا به بزه‌های انتسابی اقرار دارید وخودرا مقصر میدانید ؟

توحیدی نژاد در جواب گفت: خیر، بنده اصلا گناهی ندارم.رئیس دادگاه از وی پرسید: پس چه شده است که در انبارشماره ۳ کسری‌پیش آمده ؟

• میخواستند اعدام کنند

متهم گفت: انباردار زیر نظراداره تدارکات است و رئیس تعمیرگاه هیچگونه مداخله‌ای در کار ندارد .و مدیر فنی که در واقع تعمیرگاه‌زیر نظرش بود . دستور میداد که‌قبض انبارها را امضاء کنید و چون نظامی بودند، میگفتند اگر از دستورات او تمرد کنیم، در نظام ، متمردین را اعدام میکنند !(خنده و کلاء و تماشاچیان)!

• استحقاق نداشتم

توحیدی نژاد افزود : من استحقاق چنین شغلی رادرشرکت واحدنداشتم ومرا باین جهت شاغل چنین منصبی نمودند که‌آلت دست آقایان بیات و آزرم باشم

در دومین محاکمه متهمان شرکت واحد :

هر روز صدها «توصیه» به‌شرکت واحدمیرسید !

سومین جلسه محاکمه‌متهمین دومین پرونده شرکت واحد مربوط به پرونده سوءاستفاده از کارگزینی آن شرکت ، در شعبه سوم دیوان‌کیفر بریاست آقای محمود هاشمی نژاد و مستشاری‌آقایان محمد کشاورز و اسماعیل زرگری از ساعت‌نه و چهل و پنج دقیقه صبح روز پنجشنبه آغاز گردید . در این جلسه‌عباس صفرزاده بسئوالات دادگاه جواب داد .

رئیس دادگاه ، عباس صفرزاده را فراخواند و دنبال سئوالات جلسه قبل را این چنین ادامه داد : درمورد استخدام حسن‌نوروز زاده کارگرفنی، ذیل تقاضای نامبرده ، شما بقسمت فنی نوشته‌اید «تلفنا از عرض‌گذشت چون تیمسار معرفی فرمودند پرونده تکمیل و ابلاغ صادر شود.» و حال آنکه باتوجه باظهارات آقای‌جهان‌بینی که از این موضوع اظهار بی‌اطلاعی نموده و همچنین اظهار حسن‌نوروز‌زاده در پرونده تحقیقاتی بهارلو که اظهار داشته در مورد استخدام او کسی توصیه نکرده ، شما چه می‌گوئید ؟

• اطلاعی ندارم

صفرزاده : بنده عین دستور آقای مدیرعامل را ذیل تقاضای حسن‌نوروز زاده نوشته ام و دیگر اطلاعی ندارم این قبیل سفارشها و توصیه ها در روز صدها فقره بشرکت میرسید و

• چه میگوئید

رئیس : در باره اظهارات سید مرتضی حسینی که اظهار داشته ، وجوهی‌ازمتقاضیان استخدام‌دریافت و بشما پرداخت می نموده چه می‌گوئید ؟

• عاری ازحقیقت‌است

صفر زاده : همانطوریکه قبلابعرض دادگاه‌رسید در موردشرایط‌استخدام ومقرراتی که در اینموردبوده،مدارکی ارائه کردم . اظهارات آقای حسینی کاملا عاری از حقیقت است

• بحد اشباع رسیده

رئیس : در بین آنهائیکه بازجوئی شده اند ، حسن‌خطیبی رئیس دفتر تعمیرگاه شماره ۲ شرکت واحدگفته است : «سوء استفاده در شرکت بحد اشباع رسیده است» .

در مورد اظهارات‌این‌عده که مدعی به دادن رشوه هستند ، ممکن است توضیحاتی بدهید؟

صفر زاده گفته های افراد مزبور را تکذیب کرد و خود را مقامی غیر مسئول و مجری دستورات کمیسیون استخدام و مدیرعامل خواند .

رقاصه «ایرلندی» دست بخودکشی زد

یك رقاصه زیباو بیست و چهارساله «ایرلندی» که در یکی از کاباره‌های تهران می رقصید ، پریشب در آپارتمان خود با خوردن مقداری قرص دست به خودکشی زد . ولی پزشکان یکی از درمانگاه‌های خصوصی تهران او را ازمرك نجات داد .

این قاصه که «آنت» نام دارد در مورد این عمل خود گفت :از همان کودکی علاقه زیادی به رقص داشتم و حتی در برنامه های رقص مدرسه شرکت میکردم‌وهنگام‌اجرای برنامه رقص دردبیرستان‌مورد توجه یکی ازتماشاچیان‌برنامه که مدیر یکی از کاباره‌های لندن بود قرارگرفتم‌واز فردای آنروز وی بمن پیشنهاد رقص در کاباره خود کرد .

آنت افزود : سرنوشت‌یك دانشجوی پاکستانی را که در لندن مشغول درس خواندن بود ،سرراهم قرار دادو با او ازدواج کردم و پس از مدتی به پاکستان رفتیم و در آن کشور متوجه شدم که‌شوهرم قبل از رفتن به لندن با دختر عمویش نامزد بوده‌است .

روزی نامزد سابق شوهرم بمن مراجعه کرد و پس از گریستن زیاد از من خواست که باعث بدبختی او نشوم‌واز شوهرم طلاق بگیرم‌و من که گریه‌و زاری دخترك را دیدم پاهایم را در یك کفش کردم وعاقبت ازشوهرم طلاق گرفتم. در استامبول به گروهی از هنرمندان آشنا شدم و چند برنامه رقص باآنها اجراکردم که‌خیلی‌موردتوجه قرار گرفت وپس از آن باتفاق آنهابچند کشوردیگر آسیائی سفر کردیم وچندی پیش قراردادی بایکی از کاباره های تهران بستیم و درتهران‌باجرای برنامه‌مشغول شدیم و رقصم نیز مورد توجه مردم بود .

آنت سپس گفت :دو شب قبل مدیر برنامه‌ازمن‌خواست که‌جای خودرابارقاصه دیگری عوض کنم و من این موضوع را قبول‌نکردم‌و‌کار مابمشاجره کشید و من که‌خیلی ناراحت بودم ، بمنزل رفتم و تصمیم گرفتم خودم را بکشم . باین ترتیب مقداری قرص خوردم‌و خوابیدم. «مری» دوست‌رقاصه‌ام که از جر ن خودکشی من آگاه شده بود،مرابه‌درمانگاه احسان آورد ونجات‌یافتم.

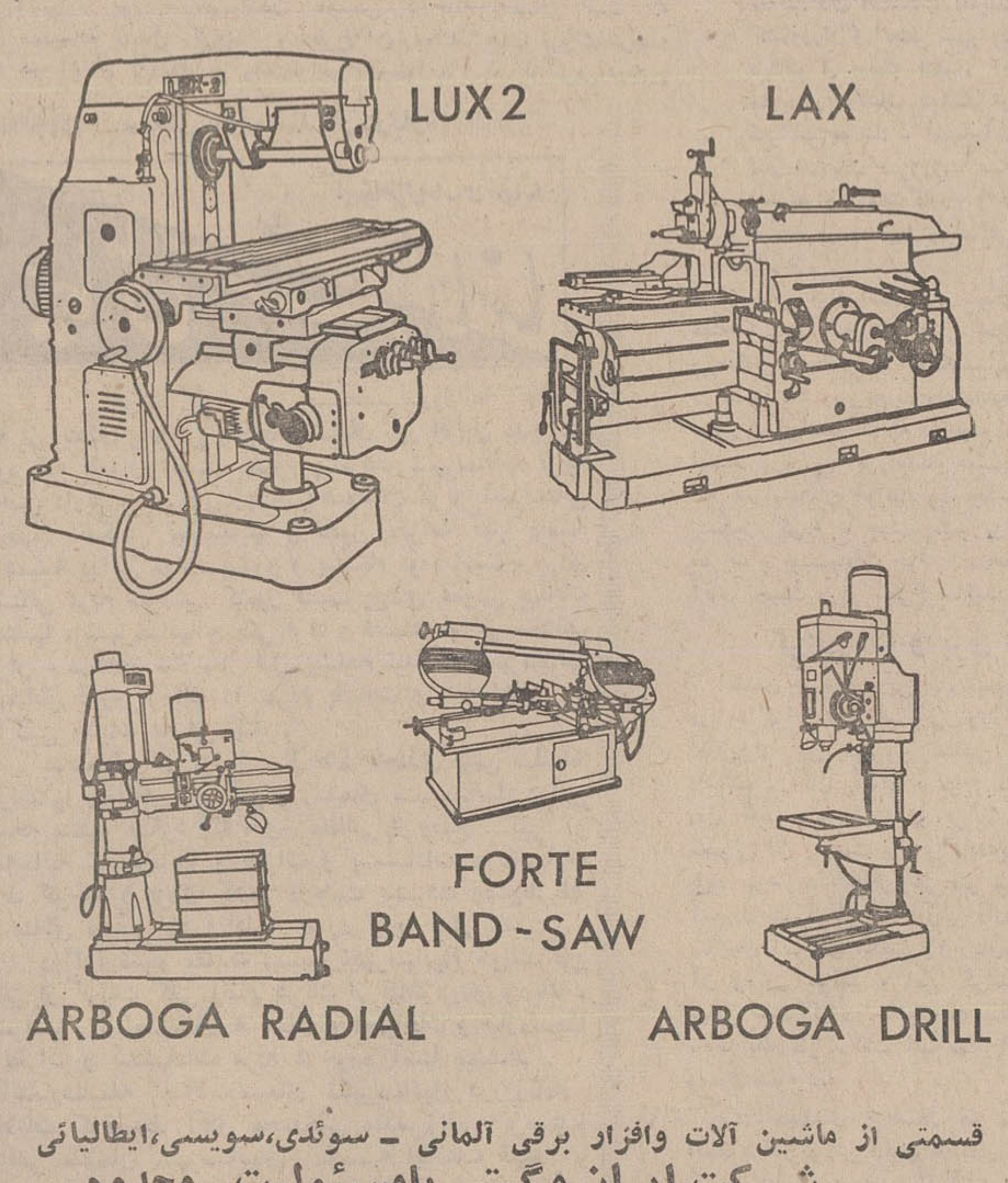

قسمتی از ماشین آلات وافزار برقی آلمانی ـ سوئدی،سویسی،ایطالیائی
شرکت ایران وگیتی بامسئولیت محدود
خیابان سی متری بین حشمت الدوله و پاستور
شماره ۴۱۸ ـ تلفن ۴۸۶۸۷ ـ ۴۲۶۷۰

آ_۲۵۸۹۰

برنامه آینده سینما
امپایر

SIERA
تلویزیون سیرا
SIERA

بزودی در بزرگترین سینماهای پایتخت
سوگند سکوت

کانون پرورش فکری کودکان ونوجوانان برگزارمی‌کند:
نمایشات
سیرک بزرگ مسکو

پارك فرح ـ بلوار الیزابت
جایزه هر بلیط ۲ آدم برفی ـ همه چیزمجانی با برفی
هر روز از ساعت ۷/۵ بعدازظهر ـ یکشنبه، پنج شنبه و جمعه ساعت ۵/۵ و ۹ بعدازظهر
روزهای دوشنبه سیرك تعطیل است
گیشه فروش بلیط هرروز از ساعت ۹ صبح باز است

آگهی مزایده نوبت دوم

اداره تصفیه‌تهران قائم‌مقام آقای مهدی محمدیان‌خونساری بازرگان ورشکسته همگی وتمامی ششدانك دوقطعه‌زمین از پلاك شماره ۳۳۶۱۰ بخش ۱۱ تهران واقع در فرمانیه شمیران را كه از پلاك اصلی تفكیك شده و مساحت هر قطعه به‌ترتیب قطعه ۷ تفكیكی بمساحت ۷۹۸٫۵۶ متر مربع از قرار هرمتر مربع ۱۹۰۰ ریال و قطعه ۸ تفكیكی به‌مساحت ۲۱۲۲٫۲۴ متر مربع از قرار هرمتر مربع ۱۸۰۰ ریال ارزیابی شده است ملكی نامبرده را هردوقطعه‌یكجا ویا جدا گانه با شرایط زیر از طریق مزایده کتبی بفروش میرساند .

۱ـ فروش‌نقدی است و حداکثر سه‌ماه مهلت برای پرداخت بها در صورت تقاضا داده خواهد شد .

۲ـ کلیه هزینه‌های مربوط بمعامله از هرقبیل و هرجهت و همچنین عوارض و مالیاتهای متعلقه بمعامله و ملك و اخذ مفاصاحساب از مقامات مربوطه بعهده خریدار است .

۳ـ پیشنهاددهندگان باید قبلا صدی‌پنج بهای ارزیابی را اسناد خزانه در صندوق اداره تصفیه تودیع و قبض سپرده را ضمیمه پیشنهاد خود نماید .

۴ـ پیشنهادات باید در پاکات لاك و مهرشده با ذکر جمله (مربوط بمزایده قطعه ۷ ویا قطعه ۸ زمین آقای مهدی‌محمدیان خونساری و مشخصات کامل و محل اقامت پیشنهاددهنده در روی‌پاکت)تاساعت۹ صبح روز یکشنبه دوازدهم امرداد ماه ۴۸ بدبیرخانه اداره تصفیه‌واقع‌درخیابان سی‌متری روبروی ستاد ژاندارمری کل کشور تسلیم شود .

۵ـ به‌پیشنهادات مشروط . مبهم . فاقد سپرده و برخلاف شرایط ۱۰ آگهی و همچنین پیشنهاداتی که بعداز وقت مقرر برسد ترتیب اثر داده نخواهد شد .

۶ـ اداره تصفیه در رد و قبول پیشنهادات مختار است .

۷ـ پیشنهادات در ساعت ده صبح روز یکشنبه دوازدهم مرداد ماه ۴۸ (آخرین روز قبول پیشنهادات) باز و قرائت خواهد شد حضور پیشنهاددهندگان در جلسه مزایده بلامانع است و عندالاقتضاء در همان جلسه مزایده حضوری بعمل خواهد آمد و برنده کسی است که‌بالاترین قیمت را پیشنهاد نماید .

۸ـ در صورتیکه برنده ده روز پس از جلسه مزایده و یادر انقضاءمهلت‌درصورت تقاضا ازپرداخت ثمن‌وانجام‌معامله‌دردفترخانه اسناد رسمی خودداری نماید مسئول تفاوت قیمت خسارات است که از تجدید مزایده حاصل شود که بدوا از سپرده او استیفاء میشود . طالبین برای کسب اطلاع بیشتر میتوانند باداره تصفیه تهران مراجعه نمایند . م‌الف ۳۸۰۲

معاون قضائی و سرپرست تصفیه تهران ـ ایزدی .

آگهی مناقصه شهرداری یزد

شهرداری یزد طبق تصویب نامه شماره های ۹۳ و ۱۲۹ ـ ۱ر۴ر۴۸ انجمن شهر عملیات جدول کشی و جوبسازی بلوار و خیابان شمالی ، جنوبی منشعب از میدان شاه بطرف سرپورواه را بشرح و مشخصات مربوطه بمناقصه واگذار می نماید .

۱ـ مدت انجام کار چهار ماه از تاریخ انعقاد قرارداد خواهد بود .

۲ـ داوطلبان شرکت در مناقصه باید بدوا بدفتر مهندسی فرمانداری مستقل یزد مراجعه وپس‌از احراز صلاحیت‌و پرداخت دو هزار ریال وجه نقد نقشه و مشخصات و نمونه قرارداد دریافت دارند .

۳ـ داوطلبان باید مبلغ ۳۵۸۰۰۰ ریال وجه نقد که معادل۵٪ بهای کل برآورد کار است بعنوان سپرده به حساب شماره ۱۵۷۹ شهرداری در بانك ملی منظور و یا معادل آن اسناد خزانه یا ضمانت‌نامه بانکی ضمیمه پیشنهاد خود نمایند تا در صورت اصابت مناقصه و خودداری از انجام آن سپرده مزبور بسود شهرداری ضبط گردد .

۴ـ هرگاه برنده مناقصه از انجام معامله خودداری نماید یا پس‌از ابلاغ قانونی حداکثر تا ۷ روز حاضر بانعقاد قرارداد نشود سپرده او بنفع شهرداری ضبط و قرارداد با نفر بعدی منعقد خواهد شد و در صورتی که برندگان دوم و سوم نیز ظرف مهلت ۷ روز پس‌از ابلاغ قانونی حاضر بعقد قرارداد نشوند سپرده آنان نیز بنفع شهرداری ضبط خواهد شد .

۵ـ پیشنهاد دهندگان باید پیشنهاد خود را در دو پاکت الف و ب که پاکت الف محتوی برك صلاحیت و مشخصات و نقشه که ذیل آنها جمله مطالعه شد نوشته و امضاء شده باشد و همچنین رسید یا ضمانت‌نامه بانکی یا اسناد خزانه وپاکت ب محتوی قیمت پیشنهادی که اعداد آن با حروف و بطور روشن نوشته شده باشد تا ساعت ۱۰ صبح روز چهارشنبه ۱۸ر۴ر۴۸ در پاکات لاك‌و مهر شده بدفتر شهرداری تسلیم و رسید دریافت دارند . پیشنهادات واصله در ساعت ۱۱ صبح همان روز در جلسه هیئت عالی معاملات شهرداری باز و قرائت خواهد شد .

۶ـ شهرداری مجاز است تا میزان ۲۵٪ بمبلغ قرارداد اضافه یا کسر نماید .

۷ـ به پیشنهادات فاقد سپرده و مشروط و مبهم و مخدوش و یا اینکه بعداز موعد مقرر برسد ترتیب‌اثر داده نخواهد شد.

۸ـ حداکثر تا میزان ده‌درصد کار بعنوان پیش پرداخت در برابر تضمین بانکی و چهل درصد مبلغ کل کار در مدت انجام کار بتدریج پرداخت خواهد شد و پنجاه درصد بقیه بهای کار بمدت هشت ماه از تاریخ تحویل موقت و باقساط متساوی و ماهیانه با احتساب بهره متناسب از طرف شهرداری پرداخت خواهد شد .

۹ـ حضور پیشنهاد دهندگان در جلسه هیئت عالی معاملات شهرداری آزاد و شهرداری دررد یا قبول یك یا کلیه پیشنهادات مختار است .

۱۰ـ هزینه نشر آگهی و مالیات و عوارض بعهده برنده مناقصه است .

۱۱ـ هنگام تنظیم قرارداد معادل ۱۰٪ مبلغ مورد پیمان بمنظور تضمین حسن انجام کار از پیمانکار تضمین‌نامه بانکی‌یا اسناد خزانه بعنوان سپرده دریافت . بدیهی است با این ترتیب سپرده ردیف ۳ بالا آزاد خواهد شد .

۱۲ـ سایر اطلاعات و جزئیات مربوط بمعامله دراسنادمناقصه ذکر گردیده که پیشنهاد دهندگان میتوانند برای دریافت آن شهرداری یا دفتر مهندسی فرمانداری مستقل یزد مراجعه نمایند .

شهردار یزد ـ شریعتی
آ_۲۵۷۸۰

شماره ۲۴۸۴
تاریخ ۱ر۴ر۴۸

تجدید آگهی مناقصه ـ شهرداری سیرجان

شهرداری سیرجان باستناد موافقت انجمن شهر عملیات جدول‌بندی وزیر سازی واسفالت قسمتی از خیابانهای شهر را برطبق نقشه و مشخصات‌واحدبها که هزینه آن نوزده‌میلیون‌ریال برآورد گردیده باشرایط زیر بمناقصه میگذارد .

۱ـ شرکتهائیکه مایل بشرکت در مناقصه می‌باشندمیتوانند بادردست‌داشتن گواهی‌نامه درجه ۲ ازسازمان برنامه و تائید دفتر مهندسی استان کرمان مبلغ دوهزارریال بحساب شماره ۱۸۴۰ درآمد شهرداری بانك‌ملی شعبه سیرجان واریز و اسناد مناقصه را در دفتر مهندسی استان دریافت دارند .

۲ـ پیشنهاددهندگان‌بایدمبلغ سیصدوپنجاه هزارریال‌پنج‌درصد کل کاررا اسناد خزانه یاضمانت‌نامه بانکی بسررسید شش ماه بعنوان سپرده مناقصه ضمیمه پیشنهاد نموده و حداکثر تاساعت ۱۱ صبح روز یکشنبه ۱۵ر۴ر۴۸بااخذرسیدبدفتر شهرداری‌تسلیم نمایند پیشنهادات واصله در ساعت ۱۲ همان روز در کمیسیون عالی معاملات در شهرداری سیرجان مورد رسیدگی قرار خواهد گرفت حضور پیشنهاددهندگان در جلسه آزاد است .

۳ـ به‌پیشنهادات فاقد سپرده و مخدوش و مبهم‌مشروط‌یااینکه دیرتر از موعد مقرررسیده باشد ترتیب‌اثرداده نخواهدشد .

۴ـ پیشنهادات بایددر دوپاکت لاك‌ومهرشده الف و ب پاکت الف محتوی اسناد مناقصه و ضمانت‌نامه یااسناد خزانه و پاکت ب محتوی برگ پیشنهاد که ذیل همه‌اسنادمناقصه بامضاءپیشنهاد دهنده رسیده باشد بشهرداری تحویل گردد .

۵ـ شهرداری مختار است تا ۲۵٪ کاررا کسر یا اضافه‌نماید.

۶ـ مالیات و عوارض وحق‌الدرج آگهی و سایر هزینه های قانونی بعهده برنده مناقصه است .

۷ـ شروع کار حداکثر ده روز پس از عقدقرارداد و مدت انجام کار حداکثر هشت‌ماه می‌باشد .

۸ـ شهرداری دررد یاقبول کلیه پیشنهادات مختار است .

۹ـ درصورتیکه برنده اول مناقصه تایکهفته حاضر بانعقاد قرارداد نگردید یانسبت به‌آن تعلل ورزید سپرده او بنفع شهرداری ضبط وبابرنده دوم قرارداد منعقد - و در صورتیکه برنده دوم تایکهفته بعد حاضر بعقد قرارداد نگردید سپرده او بنفع شهرداری ضبط و بانفرسوم قرارداد بسته و در صورتیکه نفر سوم نیز تعلل ورزد سپرده او بنفع شهرداری ضبط‌میگردد.

۱۰ـ طرز پرداخت ۵۰٪ پنجاه درصد آن در سال ۴۸ درقبال انجام کار و گواهی دفتر مهندسی وپنجاه درصد بقیه در ٤قسط مساوی در سال ۱۳۴۹ پرداخت خواهد شد .

۱۱ـ سایر اطلاعات ، جزئیات دراسناد مناقصه مندرج است.

شهردار سیرجان : ابراهیم نیکی‌ملکی
آ_۲۵۸۲۲

مجالس ترحیم

دانشگاه اصفهان ضمن ابراز تاثر عمیق از درگذشت شادروان دکترمهدی نامدار رئیس سابق دانشگاه‌اصفهان بدینوسیله اعلام میدارد که مجلس ختم فقیدسعید روز سه‌شنبه دهم تیرماه از ساعت ۹تا۱۱ بامداد در مسجد سپهسالار برگزار میباشد.

دکتر معتمدی رئیس دانشگاه اصفهان
آ_۲۶۱۳۴

باابراز نهایت تاسف درگذشت ناگهانی شادروان **دکترمهدی نامدار** استاد ارجمند دانشگاه تهران را که‌در امور عام‌المنفعه اجتماعی بااین سازمان همکاریهای ارزنده داشتند باطلاع عموم میرساند.
مجلس ختم آنمرحوم روز سه‌شنبه دهم تیرماه از ساعت ۹تا۱۱ بامداد در مسجد سپهسالار برگزار خواهد شد.

سازمان‌اوقاف
آ_۲۶۱۱۴

باکمال تاسف و تاثر درگذشت‌شادروان **دکترنامدار** راباستحضار میرساند. مجلس ترحیم فقیدسعید روز۳شنبه ۱۰ تیرماه از ساعت ۹تا۱۱ صبح در مسجد عالی سپهسالار برقرار خواهد بود.

اطاق صنایع و معادن ایران
آ_۲۶۱۴۸

بانهایت تاسف فوت **بانو هما قیصری** مادر همسر جناب آقای کاظم کوروس عضو محترم هیئت امناء دانشگاه‌ملی ایران را باطلاع میرساند. مجلس ختم مردانه ساعت ۵تا۷ بعدازظهر روز یکشنبه ۸ تیرماه جاری‌درمسجد مجدمنعقد میباشد.

رئیس دانشگاه ملی ایران پرفسورپویان
آ_۱۱۰۸۳ ۲_۲

بانهایت تاسف درگذشت **بانو هما قیصری** مادر خانم اکرم قیصری کارمند وزارت امور خارجه و مادرخانم‌جناب آقای نورالدین کیا سفیرشاهنشاه اریامهر در توکیو را باطلاع میرساند. مجلس ترحیم مردانه روز یکشنبه هشتم تیرماه از ساعت ۵تا۷ بعدازظهر در مسجد مجد و زنانه همان ساعت در منزل آنمرحومه خیابان شاه - کوچه‌لاله برگزار خواهد شد.

وزارت امورخارجه
آ_۲۵۷۸۸ ۲_۱

بانهایت تاسف درگذشت مرحومه **بانو هما قیصری** والده گرامی همسر جناب آقای کاظم کورس نماینده محترم اطاق بازرگانی تهران را باطلاع میرساند. مجلس ختم از ساعت ۵ تا ۷ بعدازظهر روز یکشنبه ۸ر۴ر۴۸ در مسجد مجد برگزار خواهد شد.

رئیس اطاق‌بازرگانی تهران - محمدخسروشاهی
آ_۲۵۷۸۴ ۲_۱

بدینوسیله درگذشت **بانوهما قیصریه** منسوب‌آقای مصباح جالینوس مدیر عامل شرکت سهامی تولیدوانتقال نیروی برق ایران رابطلاع عموم میرساند. مجلس ترحیم مردانه از ساعت ۵ تا۷ بعدازظهر روز یکشنبه ۸ تیرماه در مسجد مجد و ختم زنانه رساعت ۶تا۸ بعدازظهرهمان روز در منزل آن‌مرحومه واقع در خیابان شاه کوچه‌هاتف برگزار خواهد شد.

وزارت آب‌وبرق
آ_۲۵۸۳۰

بدینوسیله فوت **بانوهما قیصری** مادر گرامی اقای مرتضی قیصری عضو هیئت مدیره خزانه‌دار این بنگاه‌را باطلاع میرساند. مجلس ختم مردانه از ساعت ۵تا۷ بعد از ظهر روز یکشنبه ۸ تیرماه در مسجد مجد منعقدخواهد بود.

هیئت مدیره بنگاه حمایت مادران ونوزادان
آ_۱۱۰۷۵ ۲_۲

بدینوسیله فوت **بانو هماقیصری** مادر گرام‌خانم‌آقای کاظم کوروس عضو هیئت مدیره این شرکت را باطلاع میرساند. مجلس ختم مردانه از ساعت ۵تا۷ بعدازظهرروز یکشنبه ۸ تیرماه در مسجد مجد منعقد خواهد بود.

شرکت سهامی ریسندگی وبافندگی ری
آ_۱۱۰۷۵ ۲_۲

بدینوسیله فوت **بانو هماقیصری** مادر گرامی خانم آقای مهندس عبدالوهاب جالینوس مدیر عامل این‌شرکت رابطلاع میرساند مجلس ختم مردانه از ساعت ۵تا۷بعد ازظهر روز یکشنبه ۸تیرماه در مسجد مجد منعقد خواهد بود.

شرکت شبرنگ
آ_۱۱۰۷۵ ۲_۲

بدینوسیله فوت **بانو هما قیصری** مادر گرامی خانم اقای مهندس عبدالوهاب جالینوس عضو هیئت مدیره‌این شرکت راباطلاع میرساند مجلس ختم مردانه از ساعت۵ تا۷ بعدازظهر روز یکشنبه ۸تیرماه در مسجد مجد منعقد خواهد بود.

شرکت تولیدی غذا (کارخانه صدف)
آ_۱۱۰۷۵ ۲_۲

خانواده‌های: قیصری، سمسارزاده، زرکش، کورس کیا، جالینوس، سیمداد، جورابچی، ثلاث، اخوان، پروفسورپویان، شریسی، معتمدی، لساری، رشاد، جواهرچی، عباری، اصفهانی‌پور، صاحبی، اعتمادتبریزی
بانهایت تاسف وتاثر درگذشت بانو هما قیصری بزرگ خاندان راباستحضار اقوام و بستگان و دوستان میرسانند. مجلس ترحیم انمرحومه روز یکشنبه ۸تیرماه ۱۳۴۸ از ساعت ۵ تا ۷ بعدازظهر در مسجد مجد منعقد میباشد مجلس ختم زنانه همان روز از ساعت ۶ الی ۸ بعدازظهر در منزل انمرحومه واقع در خیابان شاه -لاله شماره ۳۷ منعقد خواهد بود مراسم هفته روز دوشنبه ۹ر۴ر۴۸ از ساعت ۴ تا۷ بعدازظهر در ارامگاه خانوادگی حضرت عبدالعظیم صحن امامزاده حمزه برگزار میگردد.
آ_۱۱۰۷۵ ۲_۲

هوالباقی
بمناسبت درگذشت بانو سلمانزاده والده جناب‌آقای احمد سلمان‌زاده وبقیه اقایان سلمان‌زاده که‌از بانوان متدینه و پاکطینت بودند مجلس ترحیمی برای شادی روح آن مرحومه در مسجد ارک روز یکشنبه ۸ر۴ر۴۸ از ساعت ۴ونیم تا۶ونیم بعدازظهر منعقد است البته مقتضی است مومنین مخصوصا بستگان و دوستان خاندان محترم سلمان‌زاده در مجلس مزبور شرکت فرمایند. بهمین مناسبت به‌آقای حاجی‌محمدسلمان‌زاده ساکن زاهدان تسلیت میگوییم.

باقر طباطبائی‌قمی

خانواده‌های: پیروز، دکتر محمد خردمند، سیگاری مشفق، هجرت، شمس‌زاده، حاجی‌اخوندی، رحیمی، رازبانی، شهروری، عرب‌عجم، عجمین، منشی‌زاده، حائری، سلامی
درگذشت بانو سلمان‌زاده والده آقای‌احمد سلمان‌زاده رادر زاهدان باطلاع بستگان و دوستان میرسانند بهمین مناسبت مجلس ختمی روز یکشنبه۸ر۴ر۴۸ از ساعت۴ونیم تا۶ونیم بعدازظهر در مسجد ارک‌وهمان ساعت مجلس‌زنانه در منزل سلمان‌زاده سه‌راه دانشکده‌پلیس‌خیابان‌شاه‌صفی پلاک ۱۶۷ منعقد میباشد.
بعموم بازماندگان آنمرحومه مصیبت وارده را تسلیت میدهیم

هوالباقی
بمناسبت رحلت مرحوم خلد مقام حجةالاسلام والمسلمین آقای **حاج سید هادی رئیس لاریجانی** طاب‌ثراه که از اجله علماء طراز اول آمل (مازندران) و شخصیت های معظم خاندان روحانیت بوده مجلس ترحیمی عصرروز یکشنبه سیزدهم ربیع‌الثانی در مسجد مرحوم آیت‌الله نوری اعلی‌الله مقامه منعقد میشود انشاءالله عموم طبقات محترمین بالاخص آقایان‌مازندرانی های‌مقیم تهران‌برای تسلیت بازماندگان و قدردانی از مقامات روحانیت‌شرکت میفرمایند.

الاحقر بهاءالدین نوری، العبد محمدتقی آملی، الاحقر محمد ثقفی تهرانی.

بمناسبت رحلت حضرت آیت‌الله آقای **حاجی سید هادی رئیس لاریجانی** در آمل مجلس ترحیمی در مسجد آیت‌الله نوری واقع در خیابان سیروس از ساعت ۵ تا ۷ بعدازظهر روز یکشنبه هشتم تیر ماه جاری منعقد است انشاءالله بستگان و دوستان مخصوصا اهالی محترم مازندران شرکت خواهند فرمود.

سید ابوطالب رئیس‌زاده، سید باقر جلال موسوی

خانواده های: رئیس لاریجانی، رئیس‌زاده، جلالی، برادران مهدوی، ابطحی، ناصری، نصراللهی،مصطفوی موسوی، معتمدی نیاکی، هاشمیان، نبوی
باکمال تاسف رحلت خلد مقام آیت‌الله حاجی‌سید هادی رئیس لاریجانی را در آمل باطلاع کلیه بستگان و سروران میرساند. مجلس ترحیم آن فقید سعید روز یکشنبه هشتم تیرماه از ساعت ۵ تا ۷ بعداز ظهردرمسجد آیت‌الله نوری واقع در خیابان سیروس منعقد است.
آ_۱۱۱۹۹
بعموم افراد خانواده های عزادار بویژه بازماندگان آن مرحوم مصیبت وارده را تسلیت میدهیم.

بمناسبت درگذشت تاثرانگیز و ناگهانی **بانوبتول‌امام** همسر آقای حاجی‌سیدمحسن امام و مادر مهندس جوادو احمد امام و خواهر آقایان مهندس محمد کیوان-مهندس احمد کیوان - حسین آل‌یاسین و دکتر حسن آل‌یاسین مجلس تذکر مردانه از ساعت ۹ تا۱۱ صبح روز یکشنبه هشتم تیرماه و مجلس تذکر زنانه از ساعت ۴ تا ۶ بعداز ظهر همان روز در خانقاه صفی‌علیشاه منعقد میگردد.
خانواده‌های: امام، کیوان، نراقی، صالح، نراقی‌پور ایرانی، آل‌یاسین، نیکخواه، فلاح، رفیعی، ناطق، حسیبی، فاطمی، عامری، مسعودی،مقدم، احترام،شریف تبریزی، شیخ‌الاسلامی، علاقمند، سیادتی، حسام، بدیعی، تفضلی، عراقی، کیهان، فقیهی، اسدی، زعیم، امین‌پور، مسچی، تهامی، تولیت، صدیقی، عدالتی، مرآتی، مطهریان

باکمال تاسف فوت ناگهانی شادروان **بانو همای‌سلطان مرواری** زوجه حاج‌غلام‌مرواری‌تبریزی‌راباطلاع‌خویشاوندان و دوستان میرساند. مجلس ختم مردانه بعدازظهریکشنبه ۸ر۴ر۴۸ در مسجد هدایت واقع در خیابان اسلامبول از ساعت ۵تا۷ و ختم زنانه همان روزدرمنزل شخصی‌ده‌متری گرگان کوچه انوری شماره ۵۳ منعقد میباشد.
حاجی‌غلام مرواری، حاج‌ابراهیم مرواری، فیروز مرواری، مهندس اسداله مرواری، اسمعیل مرواری، خانواده‌های دانشمیر، شکارچی، یوسف‌بیدار، اسمعیل میرزازاده آ_۱۱۱۶۳
آ_۱۱۱۶۳
مصیبت وارده را بعموم بازماندگان انمرحومه‌تسلیت میدهیم

بمناسبت درگذشت آقای **محمدتقی مفیدی شیرازی** برادر خانم آقای نصرت‌اله ایرانزادی معون اداره‌بازرسی شرکت دخانیات مجلس ختمی از ساعت ۹الی ۱۱صبح‌روز یکشنبه هشتم تیرماه در مسجد قائم واقع درخیابان‌سعدی شمالی برقرار است.

شرکت دخانیات ایران
آ_۲۶۰۵۰

بانهایت تاسف وتاثردرگذشت نابهنگام آقای **محمدتقی مفیدی شیرازی** کارمند بانک مرکزی ایران را باطلاع دوستان و آشنایان میرساند. مجلس ترحیم فقیدسعیددر روز یکشنبه ۸ تیرماه جاری ازساعت ۹صبح تا۱۱ درمسجد قائم واقع در خیابان سعدی شمالی برگزار میگردد.
خانواده‌های: مفیدی شیرازی، رحیمیان، بهمئی، رستم‌آبادی، بقائی،خامه‌چی، رادگر، ایرانزادی،فرشچی قلی‌بیگی، افشار، شادلو، آروین، بهبهانی، محمدی
آ_۱۱۱۹۷

باکمال تاثر درگذشت شادروان **محمدتقی مفیدی شیرازی** راباستحضار میرساند. مجلس ترحیم فقیدسعید از ساعت ۹تا۱۱ صبح روز یکشنبه ۸تیرماه در مسجد قائم واقع در خیابان سعدی شمالی منعقد میباشد.

کارکنان اداره ضرابخانه بانک مرکزی‌ایران
آ_۱۱۲۰۱
بعموم بازماندگان انمرحوم مصیبت وارده‌را تسلیت میدهیم

بانهایت تاسف وتاثر درگذشت نابهنگام شادروان **سرهنگ ابراهیم گیتی‌بان** رادرمدفقید را باطلاع کلیه‌فامیل ودوستان میرساند. مجلس ترحیم مردانه ان مرد شریف وخیرخواه روز یکشنبه ۸ر۴ر۴۸از ساعت ۱۶ونیم‌تا۱۸ونیم در مسجد فخرالدوله واقع در دروازه شمیران و مجلس‌ختم زنانه در همان روز و همان ساعت در منزل شخصی آن مرحوم واقع در خیابان شمیران سیدخندان دست‌چپ خیابان مینا دست‌راست - خیابان شاه‌عباس کبیر انتهای اسفالت کوچه هنرستان شماره ۲۹ منعقد میباشد.
خانواده‌های: گیتی‌بان، شاملو، وقایع‌نگار، عبداللهی ایلخانی، فرهی، تهرانی، مطبوعی، طلوعی، سدیفی، واحدی، ثامنی، ملکوتی، درائی، صادقی، چاپاریان، گلچین، بصیری، مالکی، فرزاد، محلاتی
آ_۱۱۱۵۹
بعموم بازماندگان آنمرحوم مصیبت وارده را تسلیت میدهیم

خانواده‌های: جانانپور، حدیدی، فرید، هنوئی، نصرت، قره‌گوزلو، حداد، شقاقی، معانی
بانهایت تاسف درگذشت جانگداز شادروان بانو **فریده جانانپور** رابراثر سانحه اتومبیل باطلاع دوستان‌و آشنایان میرساند. مجلس تذکر آن مرحومه در روزهای شنبه هفتم یکشنبه هشتم تیرماه از ساعت ۶بعدازظهر در خیابان امیرآباد شمالی - خیابان مجد پلاک ۲ + ۱۱ منزل اقای جانانپور برقرار خواهد بود.
آ_۲۶۱۲۸
بعموم بازماندگان آنمرحومه مصیبت وارده‌راتسلیت میدهیم

خانواده های: جوادی، سعدت، داورپناه، قاضی‌سعیدی، معین‌زاده، هشامی، احمدی، فاضلی، اشرفی، منصوری، شیخ‌الاسلامی، اسفندیاری، واعظ‌زاده، مدنی، احمدیان.
باکمال تاثر درگذشت مرحومه مغفوره **بانو زبیده جوادی** والده آقایان محمدعلی‌و مرتضی جوادی‌خوانساری را باطلاع دوستان و آشنایان و همشهریان میرسانند. مجلس ترحیم مردانه آن مرحومه عصر دوشنبه ۹ر۴ر۴۸ از ساعت ۴ تا ۶ بعداز ظهر در مسجد فخرالدوله واقع در دروازه شمیران و مجلس ترحیم زنانه در همان روز و همان ساعت در منزل آقای علی جوادی واقع درعباس‌آباد عین‌الدوله کوچه فداکار شماره ۲ر۱۱ برگزار میشود.
آ_۱۱۸۹
مصیبت وارده را تسلیت میگوئیم.

خانواده های یکرنگیان، چیذری، سرهنگ‌مطهرنیا، دادفر، ثبات‌دار، خرم، افشار، اویسی‌پور، جاویدی، فاطریون، علمی، جعفری، هاشمی.
بانهایت تاسف فوت مرحومه **بانو زهرایکرنگیان** متعلقه مرحوم حاج سید حبیب‌الله یکرنگیان را باطلاع میرساند.
مجلس ترحیم مردانه از ساعت ۵ر۴ الی ۵ر۶بعداز ظهر روز یکشنبه ۸تیر ماه‌در **مسجد آشتیانی‌ها** (خیابان- شهباز ایستگاه ناصری) منعقد و مجلس ترحیم زنانه در همان روز از ساعت ۶ الی ۸ بعداز ظهر در منزل آن مرحومه (خیابان حریرچیان شماره ۱۳۹) منعقد خواهد بود.
آ_۲۶۱۰۲
باکمال تاسف مصیبت وارده را بعموم بازماندگان آن مرحومه تسلیت میدهیم.

بدین وسیله درگذشت **سیدعلی‌اکبر اجاقیان** بزرگ خاندان اجاقیان را باطلاع بستگان و دوستان میرساند.
مجلس ترحیم شب هفت آنمرحوم در تاریخ هشتم تیرماه از ساعت ۴ بعداز ظهر روز یکشنبه در قم -مسجد بازار برگزار میشود.
خانواده های اجاقیان، مافی، قاسمی، طورچی، مهرنوش، اشجعی، سهرابی، سهرابیان، علامه‌نوری، قاضی زاده، انصاری، نبی‌زاده، خلیقی، صفوی، تیموریان، فرخ‌بی، نوری، لواسانی، فکور، نوروزی، فرهنگی، صیرفی، شمیرانی، جوزی، مصباح‌زاده، بزرگیان، خویدی، زندی‌نژاد، خوشبو. لاجوردی.
آ_۲۶۰۷۰
مصیبت وارده را بعموم بازماندگان آن مرحوم تسلیت میدهیم.

بانهایت‌تالم‌وتاسف فوت‌نابهنگام پدرمان هـ- سرهنگ **عبدالعلی داوطلبی** را باطلاع کلیه نزدیکان و دوستان و آشنایان و همکاران آن مرحوم میرساند. مجلس ختم مردانه روز یکشنبه ۸ر۴ر۴۸ از ساعت ۵ تا ۷ بعدازظهر در مسجد امام‌رضا واقع در خیابان سی متری چهارراه لشکر خیابان کمالی ایستگاه ورزشگاه و مجلس ختم زنانه در همان روز و ساعت در منزل آن مرحوم واقع در خیابان مخصوص - خیابان سینا دست چپ کوچه‌سوم (فرهنگ) پلاک ۱۲۸ منعقد می باشد با تشریف فرمائی خود روح آن مرحوم را شاد فرمائید.
الاحقر سیدجلال‌الدین بیوک زنجانی، محمدعلی داوطلبی، عباسعلی داوطلبی، علی‌اصغر داوطلبی، زهرا داوطلبی، سکینه داوطلبی، زیور داوطلبی، فروغ‌داوطلبی، حسن شادین، اکبر اسدپور، محمد مجیری، فاطمه برچگانی، حسن پرچگانی، محمد پرچگانی، سرهنگ کدخدائی، تقی محسنی، حاج‌علی محسنی، محمدطاهری، حسین خاج، احمد اسکندر افشار، زین‌العابدین عباد نظامی، حسن‌بشرزاد.
آ_۱۱۱۷۵
بعموم بازماندگان آن مرحوم مصیبت وارده تسلیت میدهیم.

بانهایت تاسف درگذشت شادروان حاج سید عباس مرتضوی وکیل دادگستری برادر آقایان حاج سید صدرالدین، سرهنگ احمد، سرهنگ رضا، هاشم، مصطفی مرتضوی را باطلاع خویشاوندان و دوستان می رساند. مجلس ترحیم مردانه از ساعت ۹ونیم تا ۱۱ونیم صبح روز یکشنبه ۸ تیرماه در مسجد فخرالدوله و ترحیم زنانه از ساعت ۵ تا ۷ عصر همان روز در منزل شخصی آن مرحوم واقع در کوی آبشار کوچه نقره‌چی منعقد خواهد بود.
خانواده های: مرتضوی، رسائی، غفوری، شریف‌زاده، کاغذچی، محمودیانی، ثابت‌قدم، خوشبین، خاوری، جمالی، فیروزفر، پرنیان، ازگلی، علی‌نژاد، سنجیده، اسفندیاری، باور، داودزاده، نقره‌چی، تهرانی، طورچی، صیرفی، دکتر دریانی، اللهیاری.
آ_۱۱۱۶۷
بعموم افراد خانواده های عزادار بویژه بازماندگان آن مرحوم مصیبت وارده را تسلیت میدهیم.

بسمه‌تعالی
نظر بفوت مرحوم مبرور **آقامیرزا عباس (هاشمیان)** حکاک دائی این‌داعی از ساعت ۵تا۷ بعدازظهر روز دوشنبه ۹ر۴ر۴۸ در مسجد ارک فاتحه مردانه است.

زین‌العابدین سرخه

خاندان‌های: هاشمیان، سرخه، امینی‌تهران، شجاعی توکلی‌نیا، برزین، قدس، ناظری، قهرمانی، زرین‌خط، همایون، حاج‌محمدی، حسینی، هاشمی، پرتگسی، جواهریان، جمارانی، عبدالمجیدی، فرهی، جوادی، قائم‌مقامی
بانهایت تاسف درگذشت نابهنگام **عباس‌هاشمیان** بزرگ خاندان رابااطلاع اقوام و دوستان میرسانند. مجلس ترحیم مردانه آن مرحوم روز دوشنبه نهم تیرماه جاری‌از ساعت ۵تا۷ بعدازظهر در مسجد ارک و مجلس ختم زنانه روز یکشنبه هشتم تیرماه جاری از ساعت ۴ تا۷ بعدازظهر در منزل آن مرحوم واقع در خیابان شهباز - انتهای کوچه آبشار - خیابان مازندرانی کوچه والی‌نژاد پلاک ۲ منعقد است.
آ_۱۱۲۶۵
بعموم افراد خانواده‌های عزادار بویژه بازماندگان آنمرحوم مصیبت وارده را تسلیت میدهیم

بمناسبت واقعه ناگوار درگذشت بانوی متدینه‌ومقدسه زوجه محترمه جناب آقای حاج‌محمود مانیان در سانحه اتومبیل صنف تولیدکنندگان و فروشندگان کفش لاستیکی و پلاستیک تهران ضمن عرض تسلیت مراتب تاثر و همدردی عمیق خودرا بکلیه بازماندگان آنمرحومه بالاخص جناب اقای حاج‌محمود مانیان و آقای عبدالرضا مانیان و دیگر فرزندان گرامی ایشان و آقایان احمد مانیان، مهندس مرتضی مانیان، سرکار سرهنگ رضا تهرانی، مهندس پویان، رجائیان، مهندس نیکخواه، ابلاغ وجهت اطلاع عموم اعلام میدارد مجلس‌ختم‌آنمرحومه روز یکشنبه ۸ر۴ر۴۸ از ساعت ۹ تا۱۱ صبح در مسجد حاج‌سیدعزیزاله واقع در بازار برقرار میباشد.
حاج محمدتقی سعیدی‌نژاد، حاج علی‌اکبر سعیدی‌نژاد حاج‌عباس سعیدی‌نژاد، (حاج‌امیرعمیدی شرکت کفش بلا)، حاج‌محمدرضا کاظمی، (حاج‌محسن‌ضرابیان‌شرکت تولیدی کفش شادان‌پور)، (حاج‌محسن ملک‌شرکت‌کفش ستیک)، شرکت کفش ایرانشو، حاج احمد فویدل، حاج محمد نوارچی، حاج‌علی اکبر اولیائی، حاج ماشاءاله جورابچی، حاج سیدتقی زیباروش، برادران خورشیدی، فروشگاه کارون، حاج سیداسمعیل معصومی، حاج‌محمد علی اخباری، حاج اکبرفرهادیار، حاج‌حسین جعفری،حاج علی روانچی، حاج احمد پرده‌چی، محمود پرده‌چی، حاج اصغر حسن‌زاده (حاج‌حسین علاقبندشرکت‌کفش‌تهران‌شو) ناصر میرزابزرگ، حاج محمد ابراهیم توسل، حاج حسن آجیلی، حاج سیدمیرزاآقاواعظ‌میر، حاج ابراهیم معافی حاج‌رضاگیوه‌چی، حاج اسداله معتادی، حاج نوائی، (منصورعالمگیر، منوچهر شیرازی، کفش پلاسکوکار)

یادبود

باکمال احترام باطلاع دوستان و اشنایان میرساند که هزینه مراسم برگزاری شب چهلم سرهنگ علی محاسب‌زاده درآرامگاه آن‌مرحوم صرف کمک‌به‌جذامیان خواهد گردید.

ناهید محاسب‌زاده میربابائی
آ_۱۱۱۶۹

باکمال تاسف وتاثر باستحضار کلیه سروران ارجمند و دوستان شریف و بستگان عزیز میرسانند. مراسم‌هفتمین شب درگذشت فقیده سعیده مرحومه بانوی مومنه همسر فداکار جناب آقای حاج محمود مانیان‌روزیکشنبه۸ر۴ر۴۸ از ساعت ۴ونیم تا۶ونیم بعدازظهر در ابن‌بابویه برمزار آنمرحومه جهت آقایان و مراسم زنانه در همان روزوهمان ساعت‌در منزل شخصی خیابان ایران- خیابان سقاباشی پلاک ۶۷ منعقد میباشد.
خانواده‌های: مانیان، حمیدی، سجادی، رجائیان پویان، نیکخواه، سرهنگ تهرانی، موسوی، تقوی، فضلی،جزایری، یارگرفر، فرزانه، بجستانی،سیاوشیان زیبائی، افجه، بیگلربیگی، فلاح، نباتچیان، علیزاده، اخوان‌زنجانی، حجازی، احمدپور

انسان فداکار درگذشت
هفت روز از مرگ دردآفرین مادرمان میگذرد.
مرگی که فقدان جبران ناپذیر بجای گذاشت.
مادریکه به‌سعادت زیست و بسعادت مرد.
مادریکه کوتاه ولی کامل‌زیست.
مادریکه در تمام مراحل زندگی الهام‌بخش افکارو آرمانهای انسانی شوهر مهربانش بود.
او درشادیهائی شرکت میجست که ظواهر فریبنده انسان را از یاد خداغافل نکند و معصیت‌بارنباشد و در گرفتاریها وناملایمات همچون کوه‌استوار میایستاد و تکیه‌گاه گرفتاران و درماندگان میشد عروسان خوشبخت دیدن قیافه ملکوتی و مهربانش رابفال نیک میگرفتندو افتخار داشتند مراسم عقد بدست مبارک و مادرانه‌اش‌انجام پذیرد. و همواره بهترین هدایا را از او دریافت میداشتند یاپتیمان بقدری خوشرفتاری و محبت و تکریم میکرد که گویا میدانست بزودی فرزندانش یتیم میشوند. شایدیقین داشت بزودی ملقاء پروردگار عالمیان برای بازخواستو درک خشنودیش خواهد شتافت که ساعتی از عمرنازنینش رابدفع‌الوقت نمیگذراند.
آشتی‌طلبان میدانستند که همواره در خانه‌اش باز است و بااستفاده از تمام وسائل مشروع و مطلوب دررفع اختلافات، جانانه میکوشید مادریکه میهمانان را بسیار عزیزمیداشت و همسر و فرزندان و اقوامش را با تمام وجود نگهداری میکرد.
مادریکه افتخارش کنیزی خاندان عصمت و طهارت بود وباذکر نام حسین (ع) و خاندان او اشک درچشمانش حلقه‌میزد.
مادریکه همواره تسلیم حق‌و چشمش گریان‌شهدای راه‌حق‌بود و بادامن پاک و روح بلند ووجود باتقوی در چهل‌وپنجمین سال‌زندگی‌نغمه‌صادقانه(اناللهوانااليه‌راجعون) رامیگفت وبجهان باقی میشتافت.
ماازعموم دوستان و علاقمندان دعوت میکنیم تا در مراسم هفتمین شب‌درگذشتش برسر مزار او درابن‌بابویه که روز یکشنبه ۸ر۴ر۴۸ از ساعت ۴ونیم تا۶ونیم بعداز ظهر مخصوص آقایان در نظر گرفته شده و همچنین از بانوانی که باآن بانوی گمشده علاقه داشتند در همان‌روز و همان ساعت در منزل شخصی خیابان ایران - خیابان سقاباشی پلاک ۶۷ برای شادی روحش شرکت جویند.
عبدالرضا و مسعود و غلامرضا مانیان و دخترانش
مهندس رضاپویان، محمد جواد رجائیان، مهندس حشمت‌اله نیکخواه آ_۱۱۲۳۱

یادبود
چون نهم تیرماه مصادف‌بافوت دلبندعزیزمان**مهین‌دخت پیشگاه‌حقی** لیسانسیه بیولوژی و دبیر آزمایشگاه‌دانشگاه

پهلوی شیراز که در سن۲۴ سالگی در شیراز درگذشت وپدرومادر خودرا برای‌همیشه عزادار نمود میباشد. برای شادی روح آن مرحومه از دوستان دانشگاهی شیراز توقع یادبود در ارامگاه‌فقیده دربقعه‌متبر که علی‌ابن حمزه را داریم و در شب نهم‌تیرماه در لاهیجان عده‌ای‌ازمستمندان اطعام میگردند.

لاهیجان - خانواده‌های: پیشگاه حقی وجهانگیری
آ_۲۵۴۲۰

بمناسبت شب اولین سال درگذشت مرحوم شادروان **آقای حسین‌زاهدانارکی** مجلس تذکری روز دوشنبه نهم تیرماه از ساعت ۵تا۷ بعدازظهر در منزل آن مرحوم‌خیابان شمیران بالاتر از سه‌راه زندان کوچه نازبریا است.

خانواده زاهد انارکی - کریمیان
آ_۱۱۲۱۹

باستحضار دوستان و اشنایان‌میرساند. مراسم‌شب هفت درگذشت شادروان حاج‌علی‌اعتمادیه روز یکشنبه هشتم تیرماه جاری از ساعت ۵تا۷ بعدازظهر در حضرت عبدالعظیم باغ طوطی مقبره خانوادگی برگزار میگردد.

خاندان اعتمادیه آ_۲۶۰۷۸

مراسم یادبود شب چهلم شادروان **اسمعیل‌جانسپار** روز یکشنبه هشتم تیرماه از ساعت ۴تا۶ در ابن‌بابویه آرامگاه درخشانی برگزار میگردد.

خاندان جانسپار آ_۱۱۱۷۱

تسلیت

کارکنان سازمان آب قم درگذشت مرحوم حاج محمدعلی صالحی را به‌عموم بازماندگان آن مرحوم بویژه آقای عبدالله سراجی نماینده محترم انجمن شهر قم و عضو هیئت مدیره سازمان آب تسلیت عرض می نمایند.
آ_۲۶۱۱۶

تیمسار سرتیپ‌باقری
بانهایت تاسف مصیبت وارده رابحضور آن تیمسار ارجمند و خانواده مصیبت‌دیده تسلیت عرض مینمایم.
زنجان - سرتیپ گرامی
آ_۲۶۰۱۶

سرکار خانم گیتی نامدار
بااندوه وتاثر فراوان فوت ناگهانی پدرتان راتسلیت گفته و خودرا صمیمانه درغم شما شریک میدانم.
فرح‌قوامی‌شیرازی آ_۲۶۰۴۲

بااندوه وتاثر فراوان درگذشت دکتر نامدار رابه یکایک دوستان و اعضاء خانواده ایشان خصوصا فرزندان آنمرحوم خانم گیتی نامدار و آقایان سعید و فرخ‌رضا نامدار تسلیت گفته خودرا صمیمانه در غم آنها شریک میدانم.
زیبا مهدوی
آ_۲۶۰۴۰

خانواده محترم امیرجلیل‌مژدهی
مصیبت وارده را تسلیت می‌گویم.
هما منافی آ_۱۱۲۲۱

جناب آقای کاظم کورس رئیس هیئت مدیره شرکت سهامی جوراب
مصیبت وارده را صمیمانه تسلیت عرض و بقای عمر آنجناب و خاندان محترم راازدرگاه ایزد تعالی خواستاریم
کارکنان کارخانه شرکت سهامی جوراب
آ_۱۱۲۱۷

سپاسگزاری

از ذوات محترم و سروران گرام که در تشییع وختم وشب هفت مرحومه‌مغفوره **بانو مولود منوچهری(تصیری)** قدم‌رنجه فرموده وآلام بازماندگان آن مرحومه را تسلی بخشیده‌اند و همچنین از دوستان عزیز که بوسیله نامه‌و تلگراف یادرج در جراید بذل عنایت فرموده‌اند نهایت تشکر را نموده سلامتی و بقای عمر همگان را آرزومندیم و چنانچه در عرض تشکر حضوری یاکتبی بعلت تالمات روحی قصوری روی داده پوزش میطلبیم.

خانواده منوچهری آ_۱۱۱۷۹

سپاسگزاری
بدینوسیله از کلیه سروران و دوستان ارجمندی که در مراسم تشییع جنازه، مجالس ختم و شب هفت بانو **کرامت‌السلطنه شمس‌ملک‌آرا** شرکت ویا بوسیله تلگراف و کتبی ودرج در مطبوعات ابراز همدردی فرموده‌اند سپاسگزاری مینماید. چنانچه به‌سبب تالمات روحی‌تاخیر درعرض تشکر رخ‌دهد پوزش میطلبیم.
سپهبد امان‌اله جهانبانی، سرتیپ ارسلان شمس‌ملک‌آرا پروفسور شمس آ_۱۱۲۰۹

تشکر واعتذار
از کلیه ذوات محترم و دوستان و آشنایان وهمشهریان ارجمند که در مراسم تشییع و تدفین و مجلس ترحیم‌و شب هفت مادر بزرگوارمان شادروان **بانو حاجیه سعیده محمودی** اعم از حضوری ویاکتبی وتلگرافی اظهارهمدردی فرموده وبرقلب جریحه‌دار ما مرهم گذارده‌اند بی‌نهایت ممنون چون بعلت تالمات روحی از شرفیابی حضوری‌معذور هستیم بدینوسیله مراتب امتنان و سپاسگزاری خود را تقدیم سلامت و سعادت همگان را از خداوند بزرگ خواستاریم.
حسن‌محمودی، دکتر محمود محمودی، ارسلان‌محمودی
آ_۱۱۳۰۳

درگذشت شادروان مرادی رابه‌دوست و همکارعزیز آقای دکتر حیاوی - مرادی تسلیت میگوئیم.
فارغ‌التحصیلان دانشگاه لیون‌فرانسه-سرلشگردکترهدایت
آ_۱۱۱۹۳

وکلاء دادگستری کرمانشاه باکمال تاسف درگذشت جناب آقای سیدهاشم‌وکیل رئیس اسبق کانون وکلاء دادگستری ایران راکه مدت‌نیم قرن در کسوت وکالت دفاع ازحق وعدالت راعهده‌داربودوبجامعه باوکالت‌صادقانه خدمت نموده به‌بازماندگان محترم خاصه جنابان اقایان عباس نراقی و جواد و مهدی وکیل تسلیت گفته بقاء عمر بازماندگان را آرزودارند.
وکلاء دادگستری کرمانشاه
آ_۲۶۰۵۶

سرکار سروان محمدعلی عالیدینی
ضایعه تاسف‌انگیز فوت پدربزرگوارتان را صمیمانه تسلیت عرض مینماید.
شاه‌آباد غرب - علی‌حسن قبادی
آ_۲۶۰۵۸

تیمسار سرتیپ زندیه
مصیبت وارده را به‌تیمسار و سرکار علیه‌خانم‌تسلیت عرض خودرا دراین اندوه شریک میدانیم.
اصفهان - سرتیپ‌پرتو و بانو
آ_۲۶۰۶۲

همکار گرامی جناب آقای کاظم کورس و خانواده‌محترم
بانهایت تاسف درگذشت بانو هما قیصری را تسلیت گفته و خودرا دراندوه شما سهیم میدانیم.
هیئت مدیره شرکت سهامی جوراب
آ_۱۱۲۱۷

جناب آقای مهندس رضاپویان
بانهایت تاثر وتاسف این ضایعه اسفناک‌رابجنابعالی و کلیه بازماندگان آن مرحومه تسلیت میگوئیم.
کارکنان برق ناحیه قم
آ_۲۶۰۶۸

فقدان جانگداز شادروان دکتر مهدی نامداررابخانواده محترم نامدار تسلیت میگوئیم.
فارغ‌التحصیلان دانشگاه لیون فرانسه
سرلشگر دکتر کریم هدایت
آ_۱۱۱۹۱

جناب آقای مرتضی قیصری
مصیبت وارده را باابراز همدردی عمیق تسلیت‌عرض نموده بقاء عمر جنابعالی‌وخاندان محترم‌راازدرگاه خداوند بزرگ مسئلت دارم.
جلال‌الدین شیخ‌الاسلامی
آ_۱۱۱۷۷

تیمسار سرتیپ باقری
مصیبت وارده رابه‌آن‌تیمسار ارجمند و بانوی‌گرامی بانهایت تاثر تسلیت عرض می‌نمایم.
اهواز - سرتیپ‌ایروانلو
آ_۲۶۰۹۰

جناب آقای احمد نامدار
مصیبت وارده را بشما و فامیل محترم از صمیم قلب تسلیت میگوئیم.
رامسر- ابطحی‌وبانو آ_۲۶۰۹۴

جناب آقای محسن غزلینی هاشمی
مصیبت وارده را تسلیت عرض نموده در غم و اندوه شما شریکیم
رامسر-آقاخانی، نظری، بیک‌لک‌خانی،حسین‌عبدالکریمی
آ_۲۶۰۹۶

جناب آقای شمس ملک‌آرا فرماندار و ریاست محترم شورای پیشاهنگی شهرستان شمیران
بنمایندگی از طرف اعضای شورا، کارکنان و مربیان پیشاهنگان مصیبت وارده را تسلیت عرض نموده بقاء و سلامت بازماندگان آنمرحوم را از خداوند متعال مسئلت دارم.
رئیس سازمان پیشاهنگی شهرستان شمیران
ضیاءالدین سهرابی آ_۲۶۰۹۸

جناب آقای مصطفی شفقی
باتاثر فراوان مرگ شادروان جوان‌ناکام‌مرحوم‌اصغر صمصامی رابه‌جنابعالی و بانو و خانواده صمصامی تسلیت عرض مینمائیم.
علی‌اکبر تفرشی، طوبی تفرشی، حبیب‌اله تفرشی، پری‌نازتفرشی، احمد تفرشی آ_۱۱۱۷

جناب آقای حاجی‌محمودمانیان
مصیبت وارده را به‌برادرعزیزم و فامیل‌محترم‌مانیان وپویان تسلیت عرض میکنم.
مرتضی پاک‌طینت آ_۱۱۱۵۵

جناب آقای مهندس رضاپویان
باکمال تاسف وتالم مصیبت وارده را بجنابعالی و کلیه بازماندگان آن مرحومه تسلیت عرض می‌نمایم.
قم - توحیدیان آ_۲۶۰۶۶

اطلاعات ۱۳۰۴

شنبه
* دوازدهم ربیع‌الثانی ۱۳۸۹
* بیست‌وهشتم ژوئن ۱۹۶۹
* شماره ۱۲۹۲۵
* سال چهل‌وچهارم

سازمان همکاریهای عمران منطقه‌ای در آستانه تحول جدید

* اجلاسیه آینده وزیران خارجه آر. سی. دی، در تهران تشکیل میشود
* مطبوعات ترکیه به‌پیشنهاد کابل عکس العمل منفی نشان دادند

دهمین اجلاسیه وزیران سازمان همکاریهای عمران منطقه‌ای هفته گذشته بوسیله حضرت پرزیدنت محمدیحیی خان رئیس جمهوری پاکستان «نفروسط» در اسلام آباد گشایش یافت. این عکس وزیران خارجه ایران و ترکیه را در طرفین رئیس جمهوری پاکستان نشان میدهد.

دهمین اجلاسیه وزیران سازمان همکاریهای منطقه‌ای برای عمران که هفته گذشته در اسلام‌آباد پاکستان تشکیل شد، عصر پنج شنبه باصدور اعلامیه‌ای که حاکی از تصمیمات مهمی در جهت پیشرفت کار این سازمان است، بکار خود پایان داد و این سازمان را در آستانه تحول جدیدی قرار داد.

وزیران خارجه ایران و ترکیه که روز سه‌شنبه به‌پاکستان عزیمت کرده‌بودند جمعه شب گذشته متفقا به‌تهران بازگشتند ودر راه بازگشت مدتی در مشهدتوقف وبزیارت مرقد امام هشتم علیه‌السلام نائل گردیدند.
آقای احسان صبری چاگلایانگیل وزیر خارجه ترکیه بامداد دیروز در حالی که بوسیله آقای اردشیر زاهدی بدرقه می شد، از تهران به آنکارا عزیمت کرد.

* پشتیبانی ایران

آقای زاهدی وزیر خارجه قبل از ترک فرودگاه‌راولپندی در پاکستان بار دیگر به خبرنگاران پاکستانی گفت ایران از پیشنهاد مربوط‌به همکاریهای اقتصادی میان هند، پاکستان، افغانستان وایران‌واتحاد شوروی‌استقبال‌می‌کند. وزیرخارجه تاکیدکرد که کنفرانس کابل منحصرا یك کنفرانس اقتصادی استو به هیچوجه جنبه نظامی ندارد.

وزیرخارجه گفت که درباره این مسئله با پرزیدنت یحیی خان رئیس جمهوری پاکستان گفتگو کرده‌است ولی‌حاضر نشد درباره عکس‌العمل پاکستان به پیشنهاد شرکت در کنفرانس اقتصادی کابل مطلبی‌بگوید.

* عکس العمل ترکیه

وزیر خارجه ترکیه نیز در پاسخ به‌پرسش خبرنگاران در باره‌پیشنهاد مربوط به‌شرکت در کنفرانس اقتصادی کابل گفت: «تشکیل کنفرانس های بین‌المللی این‌روز هاچیز تازه‌ای نیست».

«من گمان‌می کنم دورهم‌جمع شدن آسان‌است ولی‌این نکته‌حائز اهمیت است که بدانیم هدف ها چیست.»

«بهر حال همانطوری که آقای زاهدی‌گفت ماهنوزدعوتی مبنی به شرکت در کنفرانس کابل‌دریافت نداشته‌ایم. وزیر خارجه ترکیه علام کرد که اکثریت مطبوعات ترکیه بطور منفی نسبت‌باین مسئله عکس‌العمل بخرج داده‌اند.

* اجلاسیه آتی

بموجب اعلامیه پایان مذاکرات وزیران خارجه‌ایران، ترکیه و پاکستان یازدهمین اجلاسیه‌وزیران خارجه «آر.سی.دی» روز های ۲۴ و۲۵دسامبر آینده در تهران‌تشکیل خواهدشد.

در اعلامیه مشترك گفته شده‌که تا پایان سال جاری اجرای ۱۴ طرح‌مشترك ایران، ترکیه‌وپاکستان «بمرحله بهره‌دهی» خواهدرسیدو مبادله تولیداتو فرآورده های آن نیزامسال آغاز خواهدشد.

وزیران سه‌کشوراهمیت احداث خط‌لوله نفت‌بین ایران‌ویکی‌ازبنادر ترکیه در کرانه مدیترانه را تاییدو تاکیدنمودند.

* رفع موانع

آقای اردشیر زاهدی درآخرین جلسه اجلاسیه به‌نمایندگان ترکیه و پاکستان گفت: گزارش گروه برنامه‌ریزی سازمان که در این اجلاسیه به تصویب رسید حاوی تصمیمات بسیار مهم‌وباارزش است واین گزارش راه ها ی‌سریع و عملی برای رفع موانع پیشنهاد کرده‌است. وزیرخارجه گفت‌ایران ازهیچگونه کوششی برا ی‌رسیدن به هدف های سازمان همکاریهای عمران منطقه‌ای کوتاهی نخواهد کرد.

درشب اولین شب مسابقات‌کشتی آزاد کروالالهای ایران وشوروی

کشتی گیران ایرانی پیروز شدند

* تیم ایران سه پیروزی، ۲ مساوی و۲ باخت داشت

شب گذشته‌درپیشگاه علیاحضرت شهبانو فرح، دو تیم ملی کشتی‌آزاد کرولالهای شوروی‌وایران دراستادیوم ورزشی فرح بایکدیگر مسابقه‌دادند.

علیاحضرت ساعت هفت و سی دقیقه بعد از ظهر بمحوطه دبیرستان رضاشاه کبیر قدم نهادند و دختران دانش آموزی که برای شرکت در مسابقات‌قهرمانی‌آموزشگاه های‌ایران بتهران آمده و بصف ایستاده بودند مقدم شهبانو را گلباران نمودند.

پس از ورود شهبانو، سفیرکبیر شوروی در تهران خیرمقدم عرض کرد و آنگاه پس از معرفی اعضاء تیم شوروی، سرپرست تیم شوروی یك شمعدان زیبا بحضور شهبانو تقدیم داشت.

پس از معرفی اعضاء تیم کشتی کرولالهای ایران،شهبانو، ورزشکاران هردو کشور را مورد تفقد قراردادند.

مسابقه پس از نواختن سرود شاهنشاهی و گزارش‌آقای دکترمحمد توکل رئیس فدراسیون کشتی کرولال های کشور آغاز گردید و تا ساعت‌نه بعد از ظهر ادامه داشت.

در پایان مسابقه شهبانو یکباردیگر اعضای هر دو تیم را بحضورپذیرفته و مورد تفقد قراردادند. و آنگاه محوطه استادیوم را ترك کردند.

* نتایج مسابقات

نتایج مسابقه دیشب که در هفت وزن انجام شد بدین قرار است.

وزن ۵۲ کیلو–مهدی پاشا ازایران باامتیاز ۶–۰ حریف روس خود، آناتولی سیمرباکوف را مغلوب کرد.

وزن ۵۷ کیلو–محمدرضا سید جوادی از ایران در مدت دودقیقه ایوان عیسی چنیکف از شوروی را ضربه‌فنی کرد.

وزن ۶۳ کیلو – مرتضی بنائی شرکت‌کننده تیم ایران بخاطر اینکه حریفش پیوتره چوف برای مسابقه حاضر نشد، با ضربه فنی برنده اعلام گردید.

وزن۷۰کیلو – آلکساندر مارتیو خین صاحب چهار مدال طلا از شوروی باامتیاز (۲ – ۳) از سابق‌حسین‌پور از ایران برد.

وزن ۷۸ کیلو – عباس نوربهشت کشتی‌گیراصفهانی تیم ایرانباوالنتین اوکوف از شوروی مساوی کرد.

وزن ۸۷ کیلو – در این وزن‌نیز کازبك کانوکوف از شوروی با بایرام ایمامروی بایکدیگر مساوی کردند.

وزن ۹۷ کیلو – حسین جلالی فراهانی از ایران با امتیاز بسیار مغلوب‌ماگومدکیازف ازشوروی‌گردید.

درنتیجه تیم‌کشتی آزاد کرولالهای ایران با سه پیروزی، دو مساوی و دوباخت برتیم ملی کشتی آزادکرولال های شوروی پیروز شد. دومین مسابقه کشتی‌گیرهای کرولال شوروی باکرولالهای ایران فردا در استادیوم فرح انجام خواهد گردید.

نتایج کنکور دانشگاه پهلوی

بیستم تا بیست‌ودوم تیرماه در تهران وشهرستانها اعلام میشود

* اوراق امتحانی کنکور دانشگاه پهلوی برای تصحیح به شیراز حمل گردید

دیروز ۶۲۵۸ داوطلب ریاضی و۸۳۶ داوطلب رشته‌ادبی در دومین روز کنکور دانشگاه پهلوی‌شرکت کردندوطی‌سه‌ساعت به متجاوز از سیصد سئوال «تستی»پاسخ گفتند.

کنکور دیروز باحضور آقای‌دکتر هوشنك نهاوندی رئیس دانشگاه پهلوی و در دانشکده های مختلف دانشگاه تهران باحضور دکتررفیعی سرپرست دفتر دانشگاه پهلوی‌در تهران وبسرپرستی دکترعجمی برگزار شد وعده‌ای نیز درشیراز امتحان دادند.

* شرکت نابینایان

دیروز در رشته‌ادبی دانشگاه پهلوی هفت‌نفر نابینا اسم نوشته بودند که یك نفرازآنان غیبت نمود وشش نفردیگر که یك دختروپنج پسربودند شرکت داشتندو بوسیله منشی های جداگانه پاسخ‌سئوالات را میدادند. از این شش نابینا دوبرادرویك خواهر بودند که فرزندان گرگین‌پورقشقائی میباشند و پریچهر گرگین‌پور قشقائی با لباس محلی در جلسه کنکور شرکت کرده‌بود.

پدراین سه‌جوان نابینا که در باشگاه دانشگاه در انتظار خاتمه کنکور بود به خبرنگار ماگفت در چندسال قبل که شاهنشاه آریامهر بفارس تشریف فرماشده‌بودند واز داستان نابینائی آنان‌مطلع گردیدند دستور فرمودند که به تهران‌اعزام شوندو کلیه مخارج تحصیل این سه‌جوان را تا بامروز شاهنشاه آریامهر مرحمت فرموده‌اند وطی شش‌سال دوره دبستان ودبیرستان راتمام کرده‌اند. درکنکور دانشگاه پهلوی یك جوان اصفهانی که‌دیر درجلسه‌امتحان حاضر شده و از ورود اوجلوگیری بعمل آمده‌بود، دچار ناراحتی‌روانی‌شد و از طرف دانشگاه پهلوی به بیمارستان‌اعزام گردیدوتحت مداوا قرار گرفت.

* درشیراز تصحیح میشود

امروز اوراق‌امتحانی کنکوردانشگاه پهلوی به‌شیراز حمل میگردد و از فردا اوراق بماشین های ای.بی.ام تحویل‌میگرددتصحیح اوراق و اعلام نتایج آن حداکثر پانزده روزبطول میانجامد و حدودبیستم‌تابیستو دوم تیرماه نتایج کنکور در کلیه فرمانداری ها واستانداری ها اعلام میشودوبرای قبولشدگان نیز نامه ارسال میگردد.

بلافاصله پس از اعلام نتایج کنکور دانشگاه پهلوی ثبت نام‌آغاز میگرددوچنانچه پذیرفته شدگان‌تا روز تعیین شده شهریه خود را به بانك نپردازند از ۵۰۰نفر ذخیره استفاده می شودو تا دهم مرداد ماه ثبت‌نام بطور کلی‌خاتمه میپذیرد.

* کلاس تقویتی

از روز اول شهریور ماه کلاس های تقویتی‌زبان‌انگلیسی دردانشگاه پهلوی روزی پنج ساعت‌تشکیل‌می گردوپذیرفته‌شدگان امسال زبان انگلیسی خود را تقویت خواهندکرد زیرادروس این‌دانشگاه اکثرابزبان انگلیسی تدریس میشود.

تعطیل یکماهه دادگستری

* دادگاهها از نیمه دوم تیر محاکمه نخواهند داشت

انتخابات ۶حوزه شورای داوری تهران که باقی مانده است درنیمه دوم‌مرداد آغاز‌می‌شود.

این‌تاریخ مقارن باپایان‌تعطیلات فصل دادگستری‌می باشد.

تعطیلات فصلی‌دادگستری به مدت یکماه از نیمه دوم تیر آغاز می‌شود ودراین‌فاصله‌دادگاه‌هاوقت تعیین نمی کنند و قضات برای استفاده از مرخصی میروند.

با استفاده از تعطیلات یکماهه دادگستری، وکلای دادگستری‌نیز قادرند دراین مدت که جلسه محاکمه ای تشکیل نمی شود به مرخصی بروند.

در ۲۰۰ چهارراه تهران

پل‌هوائی وراهرو زیرزمینی احداث میشود

برای‌ایجاد تسهیلات‌در امرترافیك و عبور و مرور هیئتی از کارشناسان مهندسی ترافیك، مسئولان انتظامی، امور شهری و آمار وضع پایتخت را از نظر وجود مشکلات ترافیك مورد بررسی قرار دادند. در این کمیسیون ،اتوبوسرانی، تاکسیرانی افزایش سریع تعداد اتومبیل های تهران ،مقررات راهنمائی و رانندگی، وضع پیاده‌روها و سواره‌روها وتراکم ترافیك و انعکاس آن در خیابانها مورد بررسی قرار گرفت و چاره‌جوئی شد.

در این کمیسیون مسئولان اعلام کردند که در طرح محدوده قانونی تهران با پیش‌بینی شبکه های مترو امتداد چند اتوبان در داخل و اطراف تهران راه‌حل هائی برای آرام‌ساختن ترافیك تهران‌تدارك‌دیده‌اند وهمچنین پیشنهاد شد که در دویست چهار راه و گذرگاه از هشتصدو هشتادو چهار راه تهران، پل های هوائی و یا گذرگاه زیر زمینی ساخته شود. کمیسیون نظر داد که این طرح‌عامل اساسی‌در جلوگیری‌از کندی‌ترافیك است و اعلام داشت که اجرای این پروژه‌درتهران‌موجب تسهیلات‌فراوانی در شهر شده و وجود چهارراه های بدون توقف موجب رفع کندی‌ترافیك در مرکز شهر خواهد شد.

* امتداد خیابانها

در این کمیسیون همچنین مسئله امتداد خیابان‌های‌ناصر خسرو وپامنار در داخل بازار مطرح گردید و کارشناسان روی این دو پیشنهاد نظرات خودرا اعلام داشتند.در این‌کمیسیون گفته شد که در صورت امتدادناصر-خسرو وپامنار درداخل بازار بن‌بست ترافیك در این منطقه شکسته میشود و تراکم موجود در بازار از میان خواهد رفت.

کارشناسان اعلام داشتند‌که‌وجود سرقفلی‌های کلان در منطقه بازار از اهم مشکلات‌موجود بر سر راه‌اجرای طرح بودهو در صورت اجرای‌موفقیت-آمیز پیشنهاد یکی از مشکلات بزرگ تهران حل خواهد شد.

این دو پیشنهاد برای بررسی و اتخاذ تصمیم به شورای عالی شهر سازی ارسال گردید تا در صورت موافقت با آنها و بررسی امکانات و موانع تصمیم لازم اتخاذ گردد.

۴هزار زندانی آزاد میشوند

منوچهر پرتو وزیردادگستری

آقای‌منوچهر پرتو وزیر دادگستری در یك مصاحبه اختصاصی باخبرنگار «اطلاعات» اعلام داشت بایك سلسله اقداماتی که اخیرا انجام شده‌ویادر دست انجام است در کار دادگستری تحول تازه‌ای بوجود می‌آید و خون تازه‌ای در شریانهای دستگاه عدالت جریان پیدا میکند.

وزیر دادگستری اعلام داشت‌که دیوان کیفر از صورت یك دستگاه ایجاد رعب ووحشت برای کارمندان صحیح‌العمل خارج میشودوهمانطور که کارمندان خاطی را از این پس‌با سرعت و شدت بیشتر تحت تعقیب قرار میدهد، از حیثیت وشرف‌افرادی که براثر هوی و هوس و یا حبو بغض مورد اتهام قرار میگیرند ،دفاع خواهد نمود.

برای انجام این منظور ترتیبی‌داده شده که از این پس هراعلام جرمی که بدیوان کیفر رسید، قبلابدستور دادستان دیوان کیفر یکی ازدادیاران درباره آن نظر میدهد و فقط در صورتیکه این اعلام جرم قابل تعقیب تشخیص داده شد، برای رسیدگی نزد بازپرس ارجاع میگردد. در این موارد چنانچه دادیار اعلام جرم را واردندانست، بدادستان تهران‌دستور داده شده که‌مفتری را درهرمقامی که باشد بازداشت کند و پرونده این شخص بسرعت بدادگاه ارجاع وبدون رعایت تخفیف به‌اشد مجازات محکوم خواهد گردید.

* آزادی ٤ هزار زندانی

آقای منوچهر پرتو در این‌مصاحبه به‌خبرنگار ما گفت: برای آزادی‌در حدود چهار هزار زندانی مواد مخدر به طبق قانون جدید از زندانها‌آزاد خواهند شد وترتیبات لازم را داده‌است احتمال میرود حداکثر تا یکماه‌دیگر این عده از زندانها خلاص گردند.

وزیر دادگستری افزود: برای‌اینکه پس از ابلاغ قانون از طرف دولت‌به وزارت دادگستری، در کار آزاد شدن این جماعت تاخیری رخ ندهد، مرخصی کلیه قضات شعب کیفری دیوانعالی کشور، دادگاههای‌جنائی، دادستان‌های استان و دادیاران‌استان را در سراسر کشور لغو کرده‌است.

استفاده از مرخصی مقامات ذکر شده موکول به‌رمانی شده است که کار آزاد ی‌زندانیان فیصله یابد.

وزیر دستگاه قضائی کشور گفت: برای زندانیان مواد مخدر که‌اززندان آزاد میشوند سجل کیفری خاصی‌در فرم ورنك مخصوصی تهیه شده که پس از آزادی آنها از زندان،درسه نسخه تنظیم میشود و یك نسخه‌آن در زندان محل، یك نسخه‌در زندان مرکز و نسخه سوم در اداره سجل کیفری ضبط میگردد تا این قبیل زندانیان در صورت تکرار جرم به مجازات مقرر در قانون برسند.

* اصلاح قوانین

وزیر دادگستری که در طول‌مدت وزارت خود با استفاده از سوابق طولانی خدمت در دادگستری،بیشتر اشکالات کار را تشخیص داده‌است بصراحت قانون تصفیه ورشکستگی وقانون مجازات عمومی را قوانینی نامید که «باتحولات اجتماعی چند سال اخیر ایران مطابقت ندارد» وزیر دادگستری گفت که قانون جدید تصفیه ورشکستگی در دست تهیه است و این قانون ازهرجهت با پیشرفت‌های اقتصادی واجتماعی‌ایران هماهنگ خواهد بود و «دیگر درحدود ۲۰ سال طول نخواهد کشید که‌اداره تصفیه ورشکستگی‌بکار یك‌ورشکسته خاتمه دهد.»

آقای پرتو افزود: قانون مجازات عمومی نیز تحت بررسی کمیسیونی میباشدوقریبا برای تقدیم به‌مجلسین آماده میشود. در این قانون نیز تغییرا تشکرفی داده شده و موادی که بدروح زمان منطبق نبوده حذف یا صلاح گردیده و در عوض برای تامین حقوق مردم موادی به‌آن افزوده شده است.

* اختیارات

وزیر دادگستری در مصاحبه با خبرنگار اطلاعات از سیستم تمرکز اختیارات در مرکز انتقاد کرد و گفت به روسای دادگستری‌استان اختیارات داده شده که نسبت به امور اداری محل خود راسا تصمیم بگیرند واقدام کنند ودیگربرای انتصابات کارمندان اداری واستخدام کارمندان محلی دچار کاغذ بازی و «منتظر دستور مرکز» نگردند. برای اجرای این‌نظر به روسای دادگستری‌هر استان‌اختیار داده شده است باتوجه‌به سهمیه‌ایکه درنظر گرفته‌شده‌باستخدام کارمندان محلی اقدام نمایند.

علاوه‌بر روسای دادگستری‌استانها، بروسای قسمت‌ها نیز در تشکیلات مرکزی اختیاراتی داده شده که تفویض این اختیارا تموجب سرعت در کار وانجام مراجعات مردم خواهد بود.

* توصیه و سبب

وزیر داد گستری در باره انتصابات دادگستری باخبرنگار ما صحبت کرد وگفت: «من اطمینان میدهم که‌دیگر توصیه و شبث در دادگستری راه ندارد و دیگر دوستی‌ها عامل تبدیل وتغییر وارتقاء مقام نیست. من کوشیده‌ام که تبعیض‌را‌ازدادگستری از بین ببرم.»

* سالی ۲ بار استخدام

آقای پرتوبه‌نقص تشکیلات‌دادگستری در شهرستانها اشاره کرد و گفت. ما از دوراه برای حل این مشکل اقدام کرده‌ایم نخست آنکه بادادن مزایای بیشتر به قضات شهرستانها آنها را تشویق میکنیم‌و بهمین‌منظور فوق‌العاده سختی معشیت قضاتی را که در نقاط بد آب و هوا و دوردست انجام وظیفه می‌کنند اضافه کرده‌و بازهم میکنیم. راه دوم با تصویب قانون کاهش دوره کارآموزی هموار شده است و از این پس دادگستری بجای هردوسال یکبار، سالی‌دوبار برای استخدام قاضی اقدام میکند زیرا دوره کارآموزی داوطلبان به‌۶ ماه تقلیل یافته است.

* خانه انصاف و شورای داوری

وزیر دادگستری در پایان مصاحبه خود اعلام داشت که امسال ۵۰۰خانه انصاف در روستاها و ۱۰۰ شورای داوری در شهرها تشکیل خواهدشد.

آگهی پذیرش داوطلب

آموزشگاه بهیاری بویه وابسته به‌جمعیت شیروخورشید سرخ گرگان برای سال تحصیلی ۴۹-۴۸ دوشیزه داوطلب با شرایط زیر میپذیرد:
۱- داشتن گواهینامه سیکل اول متوسطه
۲- سن از ۱۶ تا۲۶ سال
۳- داشتن گواهی سلامت‌جسم وروان

برای کسب اطلاعات بیشتربه دفتر آموزشگاه بهیاری بویه واقع در بیمارستان دزیانی از ساعت ۸الی ۱۲ ودر شهرستانهابه‌جمعیت همان محل مراجعه نمایند
آ–۲۴۸۸۴ ۱–۳

پارکینگ مجانی

داروخانه شبانه‌روزی تخت‌جمشید وقصرآئینه دراک استور برای رفاه مشتریان خود پارکینگ اختصاصی مجانی دایرنموده است.
همه‌روزه از ۹ صبح الی ۹ شب
پارکینگ مقابل داروخانه تخت جمشید

قابل توجه‌اهالی محترم اصفهان

اززمانی که بکاردامداری و تربیت گاوهای اصیل در مزرعه گلدشت همت گماشتم تصمیم گرفتم که به همشهریان عزیز از نظر سلامت خدمتی کرده باشم از این‌رو کلیه شیرحاصل از مزرعه گلدشت را در شیشه های مخصوص گلدشت در معرض فروش گزاردیم که مورد استقبال عموم قرار گرفت ولی پس از گذشت زمان و پیشرفتهائی که در تمام شئون مملکت تحت توجهات شاهنشاه آریامهر صورت گرفت ماراب‌آن داشت که شیرمزرعه گلدشت هم بصورت پاستوریزه در دسترس عموم قرار گیرد بهمین جهت از تاریخ اول اردیبهشت‌ماه سال جاری کلیه شیر گلدشت را در اختیار کارخانه‌مدرن شیرپاستوریزه اصفهان قرارداد‌م و شیر گلدشت ازهمان تاریخ از طریق کارخانه شیرپاستوریزه اصفهان درشیشه های استرلیزه‌شده در اختیار مصرف کنندگان قرارگرفت امیدوارم بااین خدمت ناچیز قدمی درراه سلامت شما همشهریان عزیز برداشته‌باشم.
محمدعلی کازرونی آ–۲۵۸۳۶

بیمه‌امید
بیمه‌اجباری‌شخص ثالث

علاوه بر شعب این شرکت و پنجاه شعبه‌بانك‌صادرات ایران که قبلا آگهی شده و مستقیما بیمه نامه‌اجباری‌شخص ثالث صادر مینمایند کلیه شعب بانك صادرات ایران در تهران در تمام ساعات کار حق بیمه اجباری حوادث شخص ثالث را دریافت میدارند.
بیمه نامه حداکثر ظرف پنج‌روز به نشانی پرداخت کننده حق‌بیمه ارسال میشود.
رسید شعب بانك درظرف ۵ روز بمنزله بیمه نامه برای ارائه به پلیس معتبر است
شرکت سهامی بیمه امید آ–۲۵۸۸۴ ۱–۲

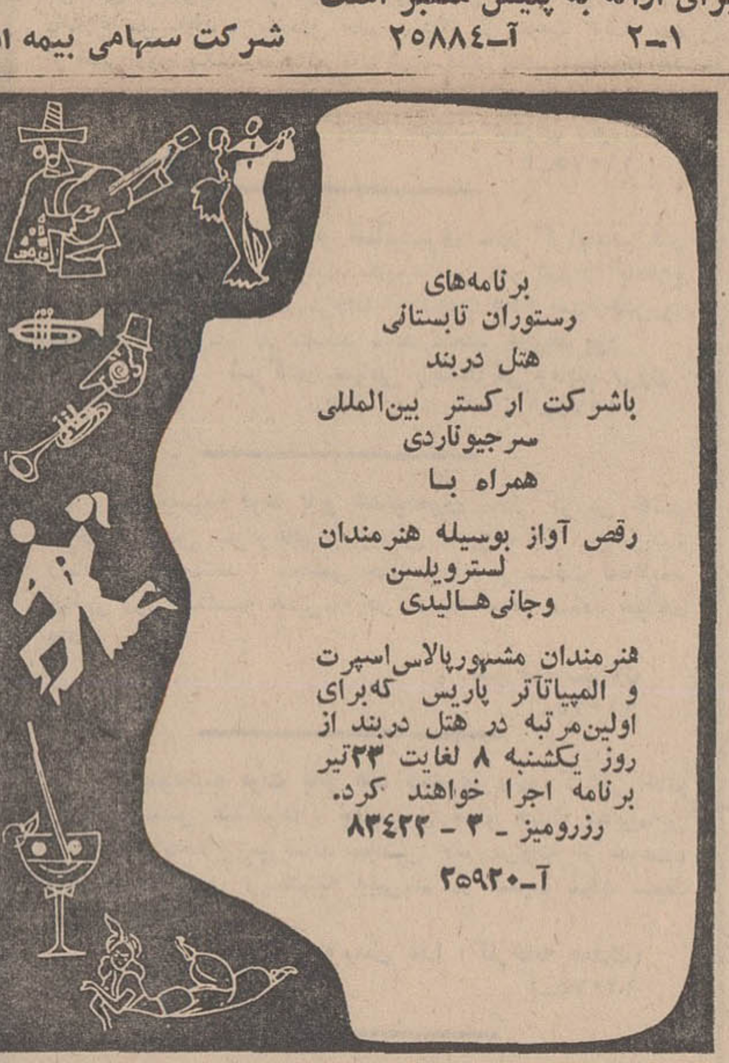

برای تعلیم‌وتربیت صحیح‌فرزندان خود چه راهی را انتخاب کنیم؟
تلفن ۴۲۴۱۰۴ در تمام ۲۴ ساعت شما را راهنمائی‌میکند

دبیرستان پسرانه فیروز بهرام
دبستان پسرانه جمشید جم
آ–۲۵۶۳۲ ۱–۳

دبیرستان دخترانه انوشیروا ن‌دادگر
دبستان دخترانه گیو
هر روز از ساعت ۸ تا ۱۲ بامداد نامنویسی میکنند.

اطلاعیه‌فروش

بارخانه جدید فرش های نائین، اصفهان، محلات، ملایر و کرمان در اندازه های مختلف برای شرکت سهامی فرش ایران رسیده است و به قیمت های سابق آماده فروش می باشد
در فروش نقدی پنج‌درصد تخفیف منظور و برای صادرات تخفیف مناسب داده میشود
شرکت سهامی فرش‌ایران
خیابان فردوسی شماره ۱۶۰
آ–۲۵۷۲۴

آگهی مجمع همگانی فوق‌العاده صاحبان سهام شرکت سهامی ریسمانریسی سمنان محدود تهران

از کلیه صاحبان سهام شرکت سهامی ریسمانریسی سمنان محدود دعوت میشود در مجمع همگانی فوق‌العاده که در ساعت ۶ بعداز ظهر روز چهار شنبه ۲۵ تیر ماه ۱۳۴۸ در محل شرکت واقع در خیابان بوذرجمهری غربی، ساختمان بلا تشکیل میشود بارعایت مقررات شرکت فرمایند.
دستور جلسه:
۱- تغییر بعضی از مواد اساسنامه.
۲- افزایش سرمایه.
هیئت مدیره شرکت سهامی ریسمانریسی سمنان محدود. تهران
آ–۱۱۰۵۹

آگهی تشکیل مجمع عمومی انجمن لیسانسیه‌های حسابداری

از کلیه اعضاء محترم انجمن دعوت میشود برای تشکیل مجمع عمومی عادی در ساعت ۱۹ روز دو شنبه ۲۳ تیر ماه ۱۳۴۸ درباشگاه شرکت ملی نفت ایران واقع در کوی کاخ جاده قدیم شمیران حضور بهمرسانید.
دستور جلسه:
۱- استماع گزارش هیئت‌عامل و بازرسان
۲- تصویب صورتهای‌مالی‌انجمن
۳- انتخاب بازرسان
۴- مطالب مطروحه توسط‌اعضاء محترم.
رئیس هیئت عامل طغرل آذر
آ–۲۵۸۰۶

آگهی

سازمان ملی فولکلور ایران‌وابسته بوزارت فرهنگ و هنر بمنظور تکمیل کادر گروههای هنری‌خود به‌چند نفر دوشیزه بابانو که‌دارای استعداد هنری باشند نیازمنداست داوطلبان میتوانند همه روزه (غیر از ایام تعطیل) از ساعت ۸ الی ۱۲ بدفتر سازمان واقع‌درباغ صبا – خیابان ملك بلاك ۱۸۰ تلفن ۷۶۲۵۸۶ مراجعه نمایند.
سازمان ملی فولکلور ایران
م‌الف ۳۳۰۱ ۱–۵ آ–۲۲۶۸۶

تشکر وسپاس

از بذل عنایت و لطفی که جناب آقای دکتر بنی‌فاطمی ریاست محترم بیمارستان کامکار و آقایان دکتر فیض و دکتر خلیلی نسبت به انجام عمل خانم اینجانب نمودند و ایشان را از مرك حتمی نجات بخشیدند صمیمانه تشکر نموده و از اولیاء محترم وزارت بهداری درخواست تقدیر کادر جراحی بیمارستان کامکار را دارد.
قم – دکتر حبیب‌الله شریعت آ–۲۶۰۶۴

آگهی دعوت صاحبان سهام

مجمع همگانی عادی شرکت سهامی ریسمانریسی سمنان محدود، تهران در ساعت ۷ بعد از ظهر چهار شنبه ۲۵ تیرماه ۴۸ در دفتر شرکت واقع در خیابان بوذرجمهری غربی پاساژ بلا تشکیل میشود از صاحبان سهام تقاضا میشود بارعایت مقررات رای اخذ ورودیه بدفتر شرکت مراجعه فرمایند.
دستور جلسه:
۱- استماع گزارش هیئت مدیره و بازرسین شرکت.
۲- تصویب ترازنامه و سودو زیان شرکت.
۳- شور در خط مشی سال جاری شرکت.
۴- انتخاب دو نفر بازرس.
هیئت مدیره شرکت سهامی ریسمانریسی‌سمنان

کلرگرانول HTH

۷۵٪ ساخت کارخانه معروف OLIN آمریکا
برای ضد عفونی آبهای آشامیدنی واستخر شنا – گرمابه‌ها – فاضل آبهای وغیره– نماینده انحصاری درایران شرکت سهامی ایران صاف‌آب صاف تلفن –۳– ۶۲۸۱۲۱
آ–۲۵۸۹۶

ناهار وشام
دزچلوکبابی روزولت
خیابان روزولت جنب سینما دیاموند تلفن: ۶۲۸۰۷۹
آ–۲۴۷۴۶ ۱–۴

الکل ایران می اهواز
استاندارد شده
خیابان شاه-شماره ۴۸ تلفن ۴۸۵۸۴ ۶۱۲۷۱۱

صندوق نسوز کاوه باحداقل قیمت

قیمت چهارمدل ازصندوقهای نسوز کاوه بعلت افزایش تولید ۲۵٪ کاهش یافت

مدل ۱۵۰ کیلوئی ۲۹۵۰ ریال
مدل ۲۵۰ کیلوئی ۳۹۵۰ ریال
مدل ۳۵۰ کیلوئی ۴۹۵۰ ریال
مدل ۵۵۰ کیلوئی ۷۹۵۰ ریال

فروشگاه ونمایشگاه صندوق نسوز کاوه تهران میدان سپه-تلفن ۳۱۴۴۸۷ و ۳۱۴۷۰۲
از شهرستانهائی‌که نماینده نداریم نماینده فعال می پذیریم
48.K.5