سال سی و دوم- شماره ۹۵۸۰ | دوشنبه هیجدهم فروردین ماه ۱۳۳۷ | تکشماره دو ریال ونیم

اطلاعات

معلوم شد که «ویروس» سرطان مبدل بغده‌های سخت سرطان میشود

۲۰ صفحه

بزودی قرص وسرم وواکسن ضدسرطان تهیه میشود واکنون ۸۰۰ هزار بیمار سرطانی در آمریکا درانتظار دارومیباشند

دانشمندان آمریکا برای اولین بار ویروس سرطان را درلولهٔ آزمایشگاه بوجودآوردند- دکتر صالح میگوید: دانشمند- سرطان‌شناسی بنام پیلر وجود ندارد!

موضوع کشف داروی‌سرطان‌افکار کلیه جهانیان از جمله ایرانیان خصوصا محافل علمی و بیماران سرطانی وخویشان آنان را بدین موضوع مهم معطوف داشته است از چند روز پیش که خبر کشف داروی سرطان در روزنامه اطلاعات منتشر شد جمع بسیاری در تهران و شهرستانها چه بامراجعه شخصی وچه با ارسال تلگراف پیرامون‌داروی جدید توضیحاتی خواسته‌اند. همانطورکه قبلا باطلاع‌خوانندگان محترم رسید بخبرنگاران اطلاعات در آمریکا تلگرافی دستور داده شده است که جزئیات کشفیات اخیر را جمع آوری کرده تلگرافی به تهران مخابره کنند و بدیهی است بمحض وصول جواب مراتب جهت اطلاع خوانندگان محترم منتشر خواهد گردید.

هم‌اکنون خبرنگاران اطلاعات کلیه اخبار داخلی و خارجی راکه دراین زمینه میرسد جهت اطلاع‌خوانندگان

بقیه‌در صفحه هفدهم

فرستادگان شاهنشاه وارد آلمان شدند

والاحضرت ثریا خودرا آماده مسافرت بخارج از آلمان نموده است

انعکاس خبر متارکه شاهنشاه و ملکهٔ سابق ایران در خارج از ایران

همانطورکه درشماره گذشته اطلاع دادیم یکساعت ونیم بعدازظهر دیروز آقای دکتر هدایتی وزیر دادگستری وتیمسار سرتیپ نصیری فرمانده‌گارد سلطنتی طلاقنامه والاحضرت ثریا راباخود به آلمان بردند تابه‌ایشان تسلیم نمایند.

بقراراطلاع این طلاقنامه ظهرامروز بوقت تهران درشهر کلنی به ملکه

بقیه درصفحه هیجدهم

نمایشگاه‌توکیو راشاهنشاه‌افتتاح خواهندفرمود

دو نمایشگاه از آثار تاریخی ایران در ژاپن و بلژیك دایر میگردد - مراسم افتتاح نمایشگاه توکیو در آخر اردیبهشت بعمل می آید

قبلا گزارش خبرنگار اطلاعات در بروکسل درباره غرفه ایران در نمایشگاه بین المللی بروکسل‌بنظر خوانندگان محترم رسید. درگزارش مزبور خاطرنشان شده بود که اداره کل باستان شناسی درارسال اشیاء عتیقه برای غرفه ایران‌تعلل میکند ودر موقعیکه کلیه‌کشورهای شرکت کننده در این نمایشگاه بنزئین هرچه بیشتر غرفه خودمی پردازند هنوز غرفه ایران بعلت‌عدم ارسال اشیاء عتیقه ناقص و ناتمام مانده است.

امروزخبرنگار فرهنگی‌مابرای‌اطلاع‌از علل عدم ارسال اشیاء عتیقه به بروکسل با آقایان مصطفوی مدیر کل‌وصمیمی رئیس اداره باستان

بقیه درصفحه هیجدهم

باران مخالفین آزمایشهای اتمی را به ۲۰۰ نفر تقلیل داد

پس از سه روز پیاده روی در زیر باد وباران کاروان مخالفین آزمایشهای اتمی‌که اکثریت افراد خودرا از دست داده است امروز به مقصد می رسد

روز پنج آوریل درمیدان ترافالگار لندن دربرابر ستون نلسون تظاهرات عظیمی برضد آزمایشهای اتمی بعمل‌آمد. سپس تظاهرکنندگان پیاده بطرف آلدرماستون مرکز تحقیقات سلاحهای اتمی انگلستان براه افتادند

لندن کاروان مخالفین‌آزمایش‌های بمب‌هیدرژنی پس‌از سه‌روز راه‌پیمائی امروز به آلدرماستون‌مرکزتحقیقات اتمی انگلستان میرسد.

این عده دیشب‌رادریکی‌ازشهرهای وسط راه بسربرده وبامداد امروزراه پیمائی خودرا ازسر گرفتند.

ریزش باران ازدیروز قطع‌شده‌ولی آسمان همچنان پوشیده از ابر است.

دیشب‌اهالی شهراز کاروان‌مخالفین که اکنون شماره آنها به ۲۰۰ نفر میرسد باخوراك گرم‌پذیرائی کردند.

زنهاوبچه‌ها شب رادراطاق‌خوابهای موقتی بسر آوردندومردهانیزدروسط چمن‌ها چادر زده ولباسهای خودراکه براثر باران خیس شده‌بود خشك کردند.

خبرگزاری فرانسه

از کوریره دلاسرا (میلان)

موج ترس‌از بمب‌هیدرژنی انگلستان را فراگرفته

مطبوعات انگلیسی دائما به دالس حمله میکنند و از دولت میخواهندکه مذاکره با شوروی را شروع کند

اگر یك مسافر ازکره مریخ بزمین بیاید خیال می‌کند انگلستان با شوروی بر ضد آمریکا متحد شده است

مك‌میلن نخست‌وزیر انگلستان درضیافتی که‌بافتخار او ترتیب داده شده‌بود دربرابر عده‌ای از روزنامه نگاران گفت: «ماملتی هستیم که میل داریم خودمان را کوچك کنیم ولی‌باید به موفقیت‌های خود ببالیم» ممکن‌است نخست وزیر انگلستان راست گفته باشد اما محققا انگلیسی ها دوست ندارند که دیگران نیز آنهارا کوچك بشمارند این حقیقت بامقاله اخیر «آلسوپ» مفسر معروف امریکائی اثبات شد.

روزنامه نگار امریکائی در مقاله خود سعی کرده‌بود وضع روحی انگلستان معاصر را تشریح کند.

وی‌در مقاله خود مردم انگلستان رابی‌اندازه مورد ستایش قرار داده وآنها رابعنوان ثابت‌قدم ترین متحد آمریکا بشمار آورده بود.

باهمه اینها اعتراف میکرد که ازمحیط دلسرد کننده واندوهبار انگلستان ناراحت شده وتاثرات‌خود را باجمله «لندن بوی شکست میدهد» بیان کرده بود.

بقیه در صفحه نوزدهم

دفاع غیر نظامی

وظایف سازمان دفاع غیر نظامی‌که برای اولین بار بامر شاهنشاه‌درایران بوجود آمده چیست و چگونه بمردم کمك خواهدکرد؟

آیا میدانید هنگام بروزخطر چه بایدکرد؟

سرلشکر فرزانه

آیا میدانید هنگام بروز حوادث غیرمترقبه و وقایع‌غیرعادی چه باید بکنید و چگونه خطر را از خود و دیگران رفع‌کنید؟ وقتی بایك‌آتش سوزی روبرو میشوید ویا موقعی که بیماری مسری خطرناکی‌شیوع می‌یابد - هنگام بروز جنك و از این قبیل‌حوادث وظیفه شماچیست؟ اگر تابحال نمیدانستید دراین‌مواقع چه باید کرد، از این ببعدسازمان دفاع غیرنظامی شمارا راهنمائی خواهدکرد.

بقیه درصفحه چهارم

پیشنهاد تازه شوروی بایران

رئیس نمایندگی بازرگانی شوروی در تهران امروز گفت:

نسل ماهی در سراسر دریای خزر رو بانقراض است

در ظرف چند روزه اخیر دروزارت بازرگانی صحبت از پیشنهادجدیدی میشود که دولت شوروی بوزارت بازرگانی تسلیم نموده است. امروز خبرنگار اقتصادی اطلاعات در این باره با آقای گاردی چیك رئیس - نمایندگی بازرگانی شوروی در ایران مصاحبه کرد و او اطلاعاتی در مورد پیشنهاد جدید شوروی‌در اختیار خبرنگار ما گذاشت که در صفحه ۱۴ امروز بنظر خوانندگان عزیز میرسد.

نطق آقای علم دردانشگاه میامی دربارهٔ

ثبات سیاسی ایران

واهمیت آن در دنیای امروز

دنبالهٔ نطق آقای علم دبیر کل حزب مردم در دانشگاه‌میامی آمریکا که‌درباره‌ثبات اوضاع سیاسی ایران‌واهمیت آن‌دردنیای امروز ایرادشد درصفحه یازدهم چاپ شده‌است.

اطلاعات دانش آموز
چهار شنبه
باقیافهٔ تازه خود غوغا میکند

درحالیکه الاهرام چاپ قاهره‌مینویسد: از سرنشینان کشتی‌ایرانی فقط‌یکنفر زنده‌مانده‌است‌مقامات‌شرکت«میگو»تاکیدمیکنند که:

همه سرنشینان کشتی ایرانی سالمند

سرنشینان کشتی ایرانی با کشتی دیگری بطرف خلیج فارس حرکت کرده‌اند

بدنبال خبرخبر گزاریهای خارجی درباره غرق یك‌کشتی ایرانی در کانال سوئزامروز مدیر شرکت میگو بخبر نگار ما اظهار داشت کشتی ماهیگیری ایرانی‌که درکانال سوئز براثر طوفان با تخته سنك برخورد کرده وآسیب دیده متعلق باین شرکت بوده است‌وی گفت کشتی‌مزبورغرق نشده‌ولی‌آسیب‌وارده بحدی‌شدید

بقیه درصفحه هیجدهم

یك هواپیما با۴۷ سرنشین درآسمان مشتعل شد

میدلند -میشیگان -پلیس میشیگان اعلام کرد که شب گذشته یك هواپیمای تجارتی بر فراز فرودگاه این شهر منفجر گردید ودر میان شعله های آتش نابود شد.تاکنون گزارشی درباره‌شرکتی که این هواپیما بدان تعلق داشته است بدست نیامده است.

آخرین خبررسیده حاکی است که هواپیمای مذکور حامل ۴۴تن مسافر و ۳ تن سر نشین بوده که تمام آنها در میان شعله‌های آتش تلف شده‌اند. هواپیما ازنوع هواپیمای وایکانت ساخت انگلستان بوده وبرای چند شرکت هوائی امریکا کار میکرده است.

ملك‌سعودودر قصر خود منزوی است

عراق برای بهبود روابط خود با عربستان از لبنان درخواست میانجیگری کرده است

عراقیها می‌ترسند امیر فیصل به جمهوری متحده عربی بپیوندد - وزیر خارجه اردن گفت ادامه کمك عربستان به اردن مناسب نیست

بیروت- سکوت طولانی عربستان سعودی درباره خط مشی سیاسی آینده خود نگرانی شدیدی در پایتخت لبنان ایجاد کرده‌است.

از هنگامیکه امیر فیصل با اختیارات تام زمام امور عربستان رادر دست گرفته نظر خودرا درباره روش‌سیاسی آینده خود روشن نساخته است. فقط مسافرینی که‌از ریاض وارد بیروت میشوند اظهار میدارند که بمناسبت‌ماه رمضان کلیه فعالیت‌های اجتماعی در این شهر متوقف گردیده است طبق اظهار رهمان منابع ملك سعود اکنون تقریبا بطور منزوی درکاخ خود زندگی میکند وبندرت شخصیتهای عربستان‌را نزد خود می‌پذیرد. باین ترتیب‌انتظار نمیرود که ملك سعود وامیر فیصل پیش ازپایان ماه رمضان روش سیاسی جدید خودرا اعلام دارند و ممکن‌است درایام عید فطر پادشاه عربستان‌سعودی وامیر فیصل سکوت خودرا بشکنند.

بحساب ملك‌سعود

تاکنون شایعات گوناگونی درباره روش آینده عربستان سعودی درقاهره وبعضی پایتخت‌های دیگر انتشاریافته ولی هیچیك ازآنها تائید نشده است گفته میشود که دولت امریکا مبلغ

بقیه در صفحه نوزدهم

برای باز گشت محصلین ایرانی بوطن

وضع زندگی وتحصیل دانشجویان باید تحت نظارت دقیق سرپرست‌آنهاباشد - برای‌داشتن‌متخصصین‌درجه دو و سه نیز میتوان ایرانیان رابمدارس فنی و حرفه‌ای امریکا فرستاد

دنباله یادداشتها وبقیه پیشنهادهای آقای‌سرتیپ دکتر اسفندیاری‌سرپرست محصلین ایرانی در امریکادر صفحه۱۲ بنظر خوانندگان میرسد.

ملخ محصول‌یك منطقه وسیع را خورد

امروز اولین جلسهٔ کمیتهٔ بین‌المللی دفع ملخ در تهران تشکیل شد

اولین جلسه‌بین‌المللی دفع‌ملخ‌تهران ساعت ۹ صبح امروز باحضورنمایندگان دول انگلستان ،شوروی، امریکا، افغانستان ،عربستان‌سعودی،هندوستان پاکستان ،هاشمی اردن، لبنان ،عراق ونمایندگان سازمان خواربار جهانی‌و هیئت عملیات اقتصادی امریکا درایران ونمایندگان دولت ایران دروزارت کشاورزی بریاست‌آقای‌دکتراسفندیاری مدیرکل وزارت‌کشاورزی‌تشکیل‌شد.

دراین جلسه ابتدا وضعیت ملخ دریائی درایران مورد بررسی قرار گرفت وباعضاء کمیته اطلاع داده‌شد که هجوم شدید دستجات ملخ دریائی بنواحی جنوبی ایران از ۱۶ اسفند ۳۶ آغاز گردیده واکنون نیز ادامه دارد. ودربسیاری از مناطق جنوبی ملخ تخم ریزی کرده‌و بلافاصله پس از خروج پوره ملخها مبارزه با آنها بانهایت شدت با قوای زمینی و هوائی آغاز خواهد شد.

سپس‌وضعیت ملخ‌دریائی در کشور های‌مختلف‌موردمطالعه‌قرارگرفت‌وچنین نتیجه گرفته شد که‌در بعضی ازکشور های افریقائی و عربستان سعودی‌آفت مزبور بسیار خطرناك است‌و هجوم دستجات ملخ ازاین کشور هابایران در آینده نیز ادامه خواهد یافت‌درپایان از نمایندگان عراق عربستان‌سعودی وسایر کشورهای همجوار تقاضاشد که مرتبا گزارشهای مربوط بوضعیت ملخ‌دریائی در کشورهای خود را به وزارت کشاورزی ایران ارسال دارند جلسه آینده چندروز دیگر تشکیل خواهدشد.

خبرنگارما ازاینده اطلاع شیدهد که دسته‌های بزرك‌ملخ‌دریائی برنك زرد درآسمان ایده مرتبا در پرواز بوده‌و طبق اطلاعاتی که‌بدست آمده بسیاری از محصولات حومه‌ایده را خورده‌اند درسوسن کو چهل‌کیلو متری ایده ملخ علاوه برتخم ریزی محصولات راهم خورده وباعث نگرانی شدید شده‌است.

زمینهای کیوانیه‌رازودتر ببینیدوانتخاب کنید

قرعه کشی نیست باند فرودگاه نسبت آب و برق دارد سندمالکیتش حاضر است، در کنار باغ مصفای خوئی واقع شده و هر قطعه آن‌پس انداز مؤثری است برای خود و فرزندانتان مرکز فروش خیابان‌فردوسی سازمان تهیه زمین و مسکن تلفن ۳۶۰۲۳ نماینده فروش. شرکت‌شیم با مسئولیت محدود چهل متری نواب چهارراه ساسان تلفن ۶۸۵۲۵ از شهرستانها نماینده فروش انتخاب پذیرفته میشود آ-۱۲۲۴

تلمبهٔ چاه عمیق
برسفرورد-خیابان سعدی

چای جهان
۲۵۳ ۱۵۱

بالاخره ازروز بیست وچهارم فروردین بزرگترین ومجلل‌ترین سینمای پایتخت
سینما مدرن حافظ
افتتاح میشود
«طوطی» آ-۱۳۱۲

ایران است و یك تهران
تهران است ویك خیابان منوچهری
خیابان منوچهری است ویك فروشگاه ۸۸۸
فروشگاه ۸۸۸ است وانواع‌بهترین گوشت‌های گوسفند- گاو- مرغ وغیره
«کانون آگهی آسیا» آ-۱۳۱۸

ازروز ۲۴ فروردین درسه‌سینمای مجلل تهران اولین محصول آژیرفیلم ایران
مولن روژ
دیانا
طوفان درشهر ما
«آگهی»

فقط شما خانم‌عزیز توجه فرمائید
-۱- بقیه درصفحه نهم آ-۱۱۴۲

داروخانه های محترم کشور
برای آشنائی با محصولات کارخانجات معظم
Johnson & Johnson
وکسب اطلاعات بیشتر با تجارتجانه بهکر - خیابان باب همایون- پاساژ همایون- تهران تماس بگیرید.
نماینده انحصاری: شرکت سهامی فیروز - خیابان سعدی تلفن ۹۸ - ۹۷ - ۹۶ - ۳۷۴۹۵
-۱- آ-۱۱۳۲

نامهٔ سرگشادهٔ کشاورزان وصاحبان کارخانجات چایسازی
در صفحهٔ ۱۷ آ-۹۰۱

کیلومتر ۸ جاده کرج
قطعات ساختمانی برآسفالت باآب وبرق اختصاصی وسند مالکیت نقد واقساط به فروش میرسد به بازرگانی شهرداد شاهرضا مقابل خیابان فرصت تلفن ۳۷۲۲۷ مراجعه فرمائید
آ-۱۱۵۲ (آگهی‌مودت)

فیلیپس رادیو
برتری مشخصات فنی
توام با ارزانی قیمت

جریان روز

نقشهٔ ناقص

درخیابان شهباز جنوبی ایستگاه قرابات کوچه‌ای قراردارد بنام کوچه‌ملك محمد که جنوب کوچه‌به باغ شریفی وباغ فرید محدود میباشد ودر شمال آن یکعده‌که‌در حدوده هزارنفرمیباشند مسکن دارند. دراین چند روزه سازمان آب تهران با پخش اوراق تقاضای‌آب ناراحتی ساکنین این کوچه را فراهم کرده است. ساکنین کوچه که از یك عده کاسب و کارمند جزء تشکیل می شود قبل‌از گذاردن لوله اصلی آب‌که تا انتهای کوچه ملك محمد فقط‌سیصد متر است باهزار اشکال و گرفتاری کوچه مذکور رااسفالت نمودند. هنوز یکماه از خاتمه اسفالت نگذشته بود که سازمان آب تهران کوچه را در هم ریخت واسفالت هاراکند و مشغول لوله گذاری شد. ساکنین کوچه باین امید که لااقل ازآب تمیز وسالم‌استفاده خواهند کرد این ضرر راتحمل کردند وتا چندماه بعد نیز پول اسفالتی را که سازمان آب تهران در هم ریخته بود به مقاطعه کار پرداختند ولی پس از لوله کشی اصلی سازمان آب‌طبق نقشه دهسال قبل خود تصمیم گرفته است که‌آب را فقط بدوباغ شریفی وفرید بدهد و ساکنین قسمت شمالی کوچه باید کماکان ازآب کثیف وآلوده فعلی‌بخورند وبخت وپزکنند وبمصرف نظافت خود برسانند.

این عین نامه‌ای است که یکی از ساکنین کوچه ملك محمد بنمایندگی از جانب ساکنین دیگر باداره روزنامه تسلیم کرده ودر خاتمه ازماخواسته است که ازسازمان آب بخواهیم که‌علت این تبعیض چیست وتکلیف آنها چه خواهدشد ؟دراین نامه‌نقشه کوچه‌نیز دقیقا رسم‌شده است.

ماموضوع این تقاضا و پرسش و شکایت را ازسازمان آب تهران‌سئوال کردیم ودرزیر جواب سازمان‌ند را می نویسیم :

سازمان میگوید مابر اساس‌نقشه‌ای که‌در سال۱۳۲۵ بتصویب دولت رسید شبکه لوله کشی تهران را انجام‌دادیم ودر آن نقشه حدودی در اطراف تهران برمحور خیابانها تعیین شد که‌مامعمولا قسمتی از این محور که‌در داخل حدود نقشه واقع‌شده است انشعاب آب‌می دهیم‌وبقسمت های دیگرکه در خارج ازاین محور قرار دارد وما آنرا طبق نقشه ۱۳۲۵ حدود خارج ازشهر می شناسیم انشعاب نمیدهیم .این نقشه را دولت تصویب کرده وماهم مقررات مصوبه را اجرا میکنیم .چه‌بساکه‌نقشه باتوجه بموقعیتی که‌محلات شهر درسال ۱۳۲۵ داشتند بخطوط‌منکسر ومورب ترسیم شده است وباین جهت اجرای مقررات این نقشه بااین خصوصیات موجب شده است که‌دربرخی ازقسمت های شهر دریك کوچه قسمتی شامل انشعاب لوله کشی آب میشود وقسمت دیگی نمیشود وکوچه ملك‌محمد نیز که درسال ۱۳۲۵ درقسمت‌شمالی غیر مسکون وبایر ودر قسمت جنوبی باغ بوده شامل همین مقررات گردیده است ولی اینرا هم باید بگوئیم که پس‌از خاتمه لوله کشی شبکه حدود فعلی نسبت به‌لوله کشی حدود دیگر اقدام خواهد شد ولی بایك تفاوت این تفاوت اینست که چون پولی که ما از منابع مختلف و منجمله از بانك ملی ایران وام گرفته‌ایم فقط برای انجام لوله کشی درشبکه نقشه ۱۳۲۵است. لذا برای لوله کشی حدود دیگر که خارج ازنقشه مذکور است اعتباری نداریم ودولت نیز تاکنون با وجود مذاکره بابانکملی وسازمان برنامه‌موفق بتامین اعتبار آن نشده است وبالاخره طبق تصمیم دولت قرار براین شدکه در موقع نصب لوله این قسمت ازشهر که‌جزء شبکه فعلی نیست از هر متر مربع مبلغ ۷۵ ریال اضافه بگیریم و پیش بینی میشود برای اوایل خرداد امسال لوله کشی قسمت‌های دیگرشهر تهران شروع شود وبهر حال ماتابع نقشه مصوبه دولت هستیم.

اینهم جواب سازمان آب تهران. اما بنظرما دوموضوع دراین مورد عجیب بنظر میرسدموضوع اول‌اینست که‌چرا برای شهر بزرگی مثل تهران که روز بروز بر وسعتش افزوده میشود و بر جمعیتش افزوده میگردد نقشه‌های‌ده ساله تنظیم میکنند که امروز دچار این اشکال بشوند ؟

شبکه آب وبرق وتلفن‌برای یك‌شهر یك میلیونی که‌آن به‌آن روبتوسعه‌است وبخوبی میتوان احساس کرد که بااین فعالیت‌های ساختمانی و اقتصادی و تجاری بیش‌از این‌ها هم‌توسعه خواهد یافت نباید این‌قدر محدود باشد که امروز دولت بااین مشکل‌روبروشود.

موضوع دوم‌اینست که نتیجه این عدم توجه ودقت موجب میشود که‌همه راهها بروی دولت بسته شود وبالاخره مجبور گردد پول لوله کشی را از خود مردم بگیرد واین چه منطقی است که ساکنین یك قسمت ازکوچه مخارج‌لوله کشی آب رااز جیبشان بدهندوساکنین طرف دیگر ندهند ؟

واگر لوله کشی آب برای حفظ سلامتی وبهداشت است وضع فعلی بهیچوجه این مقصود را بر آورده نمیکند.

ما انتظار داریم که‌دولت راه حل قاطعی برای این مشکل پیدا کند.

خرچنگ مغلوب

دیروز رئیس موسسه ملی مبارزه با سرطان امریکا گفت دانشمندان در آستانه یك پیروزی بزرك‌برسرطان هستند وباین ترتیب یك دشمن‌خطرناك و مجهول‌الهویه دیگر بشر که‌کابوس سیاه و هولناك او سالهای متمادی‌بر زندگی‌و حیات وامیدو آرزوی‌میلیونها بشر سنگینی میکرد در برابر نبوغ و کوشش ومجاهده آدمی بزانو درآمد و اسلحه سیاه و هولناك خود را بر آستانه کاخ عظیم الشان علم‌و دانش بشری تسلیم نمود.

این دشمن سر سخت آدمی سالهای دراز بانقابی ضخیم ومظلم در برابر کاوش‌هاو تکاپوی مداوم دانشمندان جهان مقاومت میکرد.ودر مقابل‌با داس مرك خرمن عمر پیرو جوان را بیدریغ درومیکرد واین غول وحشتناك میلیونها سرمایه‌وسالهامطالعه وکوشش‌دانشمندان رادر کنج آزمایشگاهها بباد مسخره وریشخند گرفته بود. نتیجه این همه مطالعات وبررسی های آزمایشگاهها هزاران فرضیه وحدس‌و گمان بود که هیچکدام ازآنها راه روشنی را برای پیروزی برسرطان درجلوی دانشمندان جهان باز نمیکرد و هنوز علت اصلی بروز این مرض جانسوز پنهان‌و مخفی بود آنچه که‌از همه این مطالعات‌بدست آمده بوداین بودکه‌سرطان یعنی‌اجتماع نامنظم وهرج ومرج انساج یك نقطه بدن وازاین نظر که این‌مرض‌وحشتناك همچون خرچنگی‌چنك در جان آدمی می انداخت اسم آنرا سرطان‌یا بزبان فرنگی کانسر گذاشتند .درکشور ما هم‌از قرنهای گذشته با این‌مرض‌آشنائی داشتند وعوام آنرا سلاطون مینامیدند. محمدبن زکریای رازی وعلی‌ابن عباسی مجوسی اهوازی درآثار خوداز سرطان وآثار آن‌اسم برده‌اند.

حدسیات وفرضیات مختلف علماءو دانشمندان سرطان را نتیجه ترکیب شیمیائی‌و فیزیکی وبیولوژیکی‌نسوج وبوجود آمدن انساج غیر عادی درمیان انساج معمولی انسان میدانستند. و برخی سرطان رادر نتیجه تماس‌بامواد ذغالی می‌پنداشتند ودر اثر آن‌سالهای متمادی دانشمندان جهان برای اثبات این مدعا آزمایشهای زیادی برروی موش بعمل‌آوردند ولی نتیجه این همه آزمایشها این بودکه تنها تحریك موجب بروز سرطان نمیشود .کوشش متمادی دانشمندان‌جهان‌برای‌اینکه‌رابطهٔ سرطان رابا عوارض خارجی پیدانموده و موفق بعلت اصلی این مرض‌بشوند به نتیجه نمیرسید، و هیچکدام ازاین علل نمیتوانست به‌تنهائی کلیدومفتاح این رمز شوم واضطراب آور بشود. تنها علاجی‌که پس‌ازاین‌همه آزمایشات طولانی برای سرطان پیدا کرده بودند این بود که‌بوسیله عمل جراحی‌یااشعه ایکس غده‌های سرطانی رابردارند و یانابود کنند ولی این درمان‌نیز اغلب به‌نتیجه نمیرسید وپس از مدتی ازنو در مواضع دیگر بدن بیمار غده‌های سرطانی ظاهر میشد و تازه عمل غده برداری رادرهمهٔ انواع سرطان‌نمیشد انجام داد .

اکنون دانشمندان امریکااعلام کرده‌اند که فرضیه ویروسی مورد تائید قرار گرفته است. تاکنون با میکروسکوپهای معمولی نمیتوانستند این ویروس رامشاهده کنند ولی با اختراع میکروسکوپ‌های الکترونی‌رویت این ویروس امکان یافته و در نتیجه شناختن ویروس سرطان و خواص‌آن بدست آوردن معالجه قطعی این مرض برای دانشمندان‌چیزساده‌ای خواهدبود.

پیروزی برسرطان بدون شك یکی‌از بزرگترین فتوحات علمی قرن بیستم است وقدرت شگرف وغول آسای‌بشر رابرای غلبه بر مشکلات طبیعی نشان میدهد. وانسان میتواند امیدوار باشد که بتدریج رنج ودردو آلام جسمی‌وی در اثر قدرت خارق العاده علم ازمیان خواهدرفت .

پیشرفت تمدن وتکنولوژی انسان را بیش‌از پیش برای مبارزه با شرایط نامساعد مجهز کرده است ولی هنوز انسانها برای آلام روحی خود درمان قطعی نیافته‌اند .

هنوز فقروجهل وترس‌از آینده‌انسان قرن بیستم را ازنگرانی و اضطراب نجات نداده است.

چه‌خوب‌است زمامداران‌وسیاستمداران جهان ازکوشش و مقاومت دانشمندان وعلما سرمشق بگیرند ونظیرآنها دامن همت بکمر بزنند ومیکرب وحشتناك‌فقر وجهل وسنن وآداب کهنه‌و حرص و طمع رااز دنیا براندازند و آرامش‌خاطر وشادی روان انسانها را بایك زندگی بهتری فراهم آورند.

دراین دهسال اخیر بشر بر قوای مرموز وانرژی لایزالی که‌درشکم‌ذره خوابیده دست یافته و همچون‌پرنده تیزبالی بال‌وپر بسوی آسمانهای نا پیدا کشوده استو اکنون نیزپنجه‌های کثیف ومخرب خرچنك شوم را ازجان وتن انسانی کنده است اما هنوزدلهره واضطراب جنك وافق تاریك بی‌خانمانی وسرگردانی از دیدگاه بشر نابودنشده است.

شان بشر قرن بیستم یعنی انسانی که‌به بالاترین پیروزیهای علمی نائل شده اینست که روابط انسانها وحدود قدرتها رانیز براساس معین وسالمی پایه گذاری نماید واین همه قدرت و دانش وبینش‌را درراه ازبین بردن مشکلات مادی و معنوی عموم افراد ساکن کره زمین بکار اندازد.

جشن گلها

دراین فصل‌که طبیعت با گل وچمن آراسته میشود شماهم‌باطبیعت‌همکاری کرده‌وساختمان های خود را با رنگهای متنوع و عالی

سنتتیك

شرکت رنك سازی ایران

رنك‌آمیزی نموده واز زیبائی آن لذت ببرید

فروش درکلیهٔ رنگفروشیهای تهران وشهرستانها

آ-۱۲۱۴ (۱)

آگهی مزایده فروش گندم

شهرداری کرج درحدود دویست تن گندم موجود درانبار خودرا باشرائط زیر ازطریق مزایده بفروش میرساند .

۱-پیشنهاددهندگان بایستی پیشنهادخودرا در پاکت‌لاك ومهر شده تاآخر وقت‌اداری روزپنجشنبه۲۸فروردین‌ماه۳۷ بدفتر شهرداری تسلیم ورسید دریافت دارند .

۲- پیشنهاد دهندگان بایستی مبلغ یکصد هزار ریال به عنوان سپرده بحساب شماره ۱۵۱۰۳۰ دربانك ملی شعبه کرج تسلیم وفیش آنرا ضمیمه پیشنهاد خود نمایند .

۳- به‌پیشنهاد های فاقد سپرده ترتیب اثرداده نخواهد شد .

٤- پیشنهادهای واصله درروز شنبه ۳۰ فروردین در ساعت ۱۰ صبح درکمیسیون مربوطه بازوقرائت خواهد شد .

٥- درصورتیکه برنده مزایده پس از اخطارشهرداری‌در ظرف پنج روز حاضر بعقد قرارنگردد شهرداری عمل برنده مزایده را انصراف از انجام معامله تلقی وسپرده اوبسود شهرداری برداشت خواهد شد .

٦- حضور پیشنهاد دهندگان درجلسه مزایده آزاد خواهد بود .

۷- شهرداری کرج دررد یاقبول یك‌یاکلیه پیشنهادهای واصله مختار خواهد بود .

۸- کلیه مخارج متعلق بهر عنوان بعهده برنده مزایده خواهد بود .

شهرداری کرج - شهریاری

آ-۱۲۲٦

آگهی مزایده از طرف دامپروری حیدر آباد

مؤسسه دامپروری حیدر آباد واقع در ٥ کیلومتری جاده کرج بقزوین سهم مالکانه وامانی اراضی یونجه کاری قراء تابعه خودرا (حیدرآباد - قزلحصار) که‌بشرح زیراست .

الف - حیدرآباد

۱- سهم مالکانه درحدود ٦هکتار یونجه‌کاری حیدرآباد بنام ده جوب واقع درقسمت شمالی محوطه دامپروری

۲- سهم مالکانه درحدود ۳۰ هکتار اراضی یونجه‌کاری حیدرآباد واقع در برجاده قزوین که ازضلع غربی محوطه موسسه شروع و بدیوار اولین باغ قریه صوفی‌آبا منتهی میشود .

۳- سهم‌مالکانه درحدود ۲٫٥ هکتار اراضی یونجه‌کاری ودر حدود ٤هکتار یونجه امانی زیر جاده‌قزوین مقابل موسسه

٤- سهم مالکانه درحدود ۱۰ هکتار یونجه رعیتی قریه قزلحصار .

٥- در حدود ۲۲ هکتار یونجه امانی قریه قزلحصار باجاره واگذار مینماید .

۱-طالبین میتوانند برای هریك از قسمتهای مذکوره در آگهی یاکلیه آن پیشنهاد داده وبرای‌هرقسمت ٥هزار ریال سپرده نقدا بصندوق حسابداری مؤسسه ویابحساب جاری شماره ۱٥۰٥۱۷ بانکملی ایران (شعبه‌کرج) پرداخت ورسید مربوطه را پیوست پیشنهاد خود نمایند .

۲- پیشنهادات تاآخر وقت‌اداری روز شنبه ۳۰٫۱٫۳۷ قبول ودر ساعت۱۰صبح روز۳۱٫۱٫۳۷ درمؤسسه‌دامپروری حیدر آباد بازوقرائت خواهد شد .

۳- حضور پیشنهاددهندگان درجلسه مزایده آزاد وبه پیشنهادات فاقد سپرده ومشروط و پیشنهاداتیکه‌خارج از موعد مقرر رسیده باشد ترتیب اثر داده نخواهد شد ضمنا مؤسسه در ردیك یا کلیه پیشنهادات رسیده مختار خواهد بود .

٤- چنانچه برنده مزایده‌از انعقادقرارداد خود داری‌نماید سپرده وی بسود صندوق مؤسسه ضبط خواهد شد .

٥- ضمنا برنده مزایده هنگام عقد قرار داد بایستی تضمین بانکی ویا نقدی بمقدار کافی بمیزان اجاره جنسی مورد قرار داد دراختیار مؤسسه بگذارد .

٦- پرداخت هزینه آگهی وهرگونه مالیات و عوارض به عهده برنده مزایده خواهد بود.

رئیس‌مؤسسه‌دامپروری‌حیدرآباد - مهندس‌عتیق

آ-۱۲۰۲

آمار هوائی

آمار هوائی ۱۷ فروردین ماه ۱۳۳۷ ازاداره کل هواشناسی

ساعت	شب و نیم صبح	
۱۲٫۳۰ >	۷٫۲	درجه بالای صفر
۱۸٫۳۰ >	۱۷	درجه بالای صفر
حداکثر	۱٤	درجه بالای صفر
حداقل	۱۷٫٤	درجه بالای صفر
	٥	درجه بالای صفر

هفته برهفته برتعداد خوانندگان وفادار مجله

فردوسی

افزوده میشود

استقبال از مجله‌فردوسی

استقبال‌ازظرافت وسلیقه وذوق‌وهنر بهترین نویسندگان ،نقاشان‌وعکاسان مطبوعات ماست

روی‌جلدسه‌رنك‌وعالی

و دنباله پاورقی ((فوفول)) دردانه ((عزجون)) و شرح‌یك‌مصاحبه‌جالب با نمایندگان نهضت مقاومت ملی الجزایر. در تهران وده‌ها رپرتاژ و داستان جالب دیگرازخصائص شماره فردا صبح مجله فردوسی است

سه‌شنبه ها روز انتشار مجله فردوسی است

کلاسی انگلیسی با هند اصل ٤

نام نویسی مبتدی وعالی ومکالمه (شورت هند)شماره ۱ چهار راه سید علی اول خیابان خانقاه شماره ۲ خیابان شاه کاخ روبروی سینما نیاکارا دبستان فیروزه تلفن ٤٦٦۹۱ آ-۸۷۷

مطب دکترنواب دندان پزشك

از محل سابق به خیابان ویلا شماره ۳ (اول ویلا از طرف‌شاهرضا) انتقال یافته است .

تلفن جدید ٦۸۲٤۲ پذیرائی ۹ -۱۲ صبح و٤-۸ بعداز ظهر

آ-۸۸۳ ۱-۲

بمناسبت درگذشت مرحوم مغفور **مصطفی قلی‌خسروی (امیرانتصار)** که‌ازافراداصیل‌ودر زمره‌صاحبمنصبان شریف وپرسابقه وزارت کشوربوده‌اند مجلس‌ترحیمی روز سه‌شنبه ۱۹٫۱٫۱۳۳۷ از ساعت ده‌تا ۱۲صبح‌در مسجد مجدمنعقد خواهدبود . آ-۷٥۳ **ازطرف‌وزیرکشور: دادور**

خانواده های**وزیری -رجبی‌نیا -رجبی -کیخسروی‌مقدم- سلیمانی -پشوتن**درگذشت‌تاسف‌آور **بانونیرالسادات‌وزیری** راباطلاع خویشان‌وآشنایان میرساند. مجلس‌ترحیم‌آنمرحومه ازساعت ۱۰تا۱۲ روز پنجشنبه ۲۱٫۱٫۳۷در مسجد مجد منعقد است هزینه ختم‌زنانه برحسب وصیت آنمرحومه به مصرف امور خیریه خواهد رسید . آ-۸٦٥

بعموم بازماندگان‌آنمرحومه‌مصیبت وارده‌راتسلیت میدهیم

باستحضار دوستان وبستگان میرساند که بمناسبت تصادف روز سه شنبه۱۹فروردین ماه باشب چهلم‌درگذشت شادروان **سرهنك دکتر سراجی** مجلس تذکری در منزل‌آن مرحوم در خیابان شمیران‌خیابان شادمان کوی‌سمیعی‌منعقد خواهد بود .

آ-۸۳۷ **مهرماه سراجی**

انالله وانا الیه راجعون

باقلبی جریحه‌دار ودلی پراز غم واندوه درگذشت‌همسر عالیقدر عزیزم مرحوم محمد محسنی تبریزی طاب‌ثراه‌کارمند اداره محترم ثبت را باطلاع‌فامیل ودوستان وآشنایان‌محترم میرسانم واز ذوات محترمیکه دراین چند روزه ازاین‌کمینه تفقد فرمودند متشکر و مجلس ختم آن مرحوم بعدااعلام خواهد شد . آ-۸٤۳ **کبری‌نوروزی همسرآنمرحوم**

ببازماندگان آنمرحوم مصیبت وارده راتسلیت‌میدهیم

بانهایت تاسف فوت مرحوم مغفور آقای حاجی علی‌اکبر ملایری بزرك خاندان ملایری را باطلاع اقوام ودوستان می رساند مجلس ختم مردانه روز سه‌شنبه ۱۹٫۱٫۳۷از ساعت ۳½تا٥½بعداز ظهردر مسجد ارك‌وختم زنانه درهمانروزدر منزل واقع‌در عین‌الدوله خیابان سقاباشی کوچه‌مهران‌منعقد خواهد بود .

حاجی اکبرملایری -محمود ملك‌پور -محمدملایری - احمد مؤذنی -حسین مؤذنی -محسن مؤذنی- حسن‌ملایری عبداله ملایری - نصراله ملایری - صمد مهدوی

آ-۸۱۷ -۲

به‌احترام روز ضربت‌خوردن حضرت‌امیر (ع) که‌مصادف باشب چهلم درگذشت جوان ناکام**بانوارشمیدخت‌بنی‌صدر** میگردد کلیه هزینه یادبود به‌مستمندان داده خواهد شد.

دکترخلیل‌نوائی -سرهنك‌ابراهیم‌بنی‌صدر -مهندس‌بنی‌صدر

چون روز سه شنبه نوزدهم فروردین ماه جاری‌مصادف باشب هفت در گذشت شادروان **حاجی سید محمد حسین موسوی الکاظمی**میباشدبدینوسیله‌باطلاع دوستان وآشنایان میرساند که مجلس یادبودی از ساعت ۳تا٥بعد از ظهربرسر مزار آن‌مرحوم واقع درابن‌بابویه برقرار خواهدبود .

عباس موسوی-دکتر مویدحکمت -حاجی سیداسماعیل موسوی - سرهنك‌صهبا -حاجی ابوالحسن ناصر حکمت - محسن کهنه‌شهری - محمدعلی سراجی -علی‌موسوی

ازذوات محترم ودوستان ارجمندی که‌درمصیبت مولمه فوت مادر عزیزمان باشرکت درتشییع جنازه ومجالس ترحیم وهفته ویاقلکرافی و کتبی از شهرستانها اظهار همدردی فرموده‌اند صمیمانه سپاسگذاری مینمائیم‌وچنانچه بعلت تالمات روحی‌در عرض‌تشکر حضوری و کتبی تاخیر شود بدینوسیله معذرت میخواهیم

جواد جهانشاهی -ابوالفتح جهانشاهی- محسن جهانشاهی -یحیی جهانشاهی

آ-۸۷۱

بیماریهای آمیزشی -مجاری ادرار -سستی جنسی‌مردان میدان بهارستان خیابان صفیعلیشاه دکتریحیی صدری

۲-۱۲ آ-۷۳۳

دکتر غربی

از مسافرت مراجعت ومطب مثل سابق دایراست

۱-۳ آ-٥۲٥

تنزل تخم چمن

عالیترین وارزانترین بذر چمن تقوی مقابل مجسمه میدان ارك‌دقت فرمائید تابلو تخم گل فروشی‌تقوی

آ-٥٦۳ ۱-٥

خدا حافظی

چون صبح فردا ازطرف تآترتهران برای مطالعه در امور هنری ودکور سازی عازم کشور فرانسه میباشم بدینوسیله از کلیه دوستان واقوام که موفق بزیارت آنان نشدم خدا-حافظی کرده ودر ضمن از آقای‌دکتر فتح‌اله والا مدیر تآتر تهران که با ترتیب این مسافرت موجبات تشویق مرا فراهم نمودند صمیمانه تشکر میکنم **مصطفی اژدری**

آ-۱۲٤۰

دفترخانه ۱٤تهران

از محل سابق بخیابان فلاح‌چهار راه یاس تغییر مکان داده است .

آ-۳۰۳۱۷ ۱-۳

برای استحضار صنف کله‌پز

اینجانب محمود محمودی نایب‌رئیس اتحادیه صنف کله‌پز که‌مدت چهار ماه سمت صندوقداری اتحادیه رادارا بودم در تاریخ ۱٦٫۱٫۳٦ از سمت خود نیابت ریاست و صندوقداری استعفا نموده‌وتاتاریخ‌فوق هم‌هیچگونه حسابی باصندوق اتحادیه نداشته وبهیچوجه مسئولیتی بعهده اینجانب نخواهد بود .

آ-۸۹۱

مجلس ترحیم مرحوم آقاشیخ جواد دانشبدی ازساعت ۸تا۱۰ امشب درمسجد آیت‌الله نوری منعقد است

آ-۸۰۳

بدینوسیله فوت نابهنگام بانو **سلطنت عصاریان** والده آقایان حاج‌سید محمد الماسی ومیرزا عباسعلی ومحمود ممیزی را باطلاع منسوبان و دوستان میرساند مجلس‌ختم آنمرحومه روز سه شنبه۱۹٫۱٫۳۷از ساعت ٤تا٦ بعدازظهر درمسجد مظهری واقع‌در چهاراه ملك‌و مجلس ختم زنانه‌در همان روز در منزل شخصی آنمرحوم واقع‌در خیابان مولوی بازار چه سعادت برقرار میباشد متمنی است از عموم طبقات در این ختم شرکت فرمایند .

خانواده میری -علی‌اکبر استعدادی -حسین حاکم - خانواده اشجری -محسن بهبهانی -ابراهیم بیات - علی بهبهانی - اجوان طهرانی -رضاباقری

آ-۸۹٥ ببازماندگان آنمرحومه تسلیت میدهیم

آگهی های‌تسلیت

بااظهار همدردی صمیمانه مصیبت وارده بهمکار ارجمندم آقای ساغر یغمائی را تسلیت میگویم .

آ-۸۹۳ **دکتر م . توکلی**

باکمال تاسف درگذشت نابهنگام شادروان مرتضی هزآوهٔ رابه آقایان محمودهزآوهٔ وحسن فرید ومهدی هزآوهٔ وسایر بازماندگان آنمرحوم وکلیه فرهنگیان اراك‌تسلیت عرض مینمایم .

آ-۱۳۱٤ **صادق رئیس‌زاده**

جناب آقای دکتر نصرت‌اله بیدل

درمصیبت وارده بنده هم‌سهیم وشریك غم‌جنابعالی هستم

آ-۹۰۳ **حسن فریبرز**

آقای رحیم پناهی نژاد

با نهایت تاسف بدین و سیله مصیبت وارده را به جنابعالی وخانواده محترمتان تسلیت عرض نموده ومراتب تاثرو اندوه خودرا اعلام میداریم

آ-۷٦۱ **مهدی منگودهٔ و بانو**

بانهایت اندوه وتاثر مصیبت وارده رابه‌خانواده های بهبهانی -خدایار سپه‌پور -بویژه بدوست عزیزمان‌آقای حسین خدایار رئیس اداره املاك ومستغلات پهلوی گرگان تسلیت عرض مینمائیم .

سرهنك ستاد عسکری -سرهنك ستاد مهدوی -سرهنك توپخانه نوری اسفندیاری

آ-۱۲۲۰

باکمال تاسف وتاثر مصیبت وارده را به‌خانواده های خدایار -بهبهانی -سپه‌پور بخصوص به‌آقای حسین خدایار رئیس اداره املاك مستغلات پهلوی گرگان تسلیت عرض‌می نمایم **فرمانده لشکر یك پیاده گرگان -سرتیپ‌معینی**

باکمال تاثرو تاسف‌در گذشت مرحوم محمد محسنی تبریزی رابفامیل محترم‌آنمرحوم‌مخصوصا آقایان‌عبدالحسین مجتهدی وآقای علی‌مجتهدی وآقای جعفرمحسنی و آقای مرتضی محسنی رئیس‌محترم فرهنك اردبیل تسلیت‌عرض مینمائیم

آ-۸٤۳ **ابراهیم انصاری-عباس‌ابوطالبی**

بدینوسیله مصیبت‌وارده راببازماندگان مرحوم شادروان منصور کوهری تسلیت عرض مینمائیم .

رضامعاون -منوچهرمعاون -شاهپور معاون - کریم‌دانیالی

باقلبی مملو ازتاثر وتاسف مصیبت وارده را بخانواده محترم بیدل خصوصا دبیر گرامی خانم بدیعه بیدل‌تسلیت عرض مینمایم . ازطرف کلیه‌دانش‌آموزان کلاس‌ششم‌طبیعی دبیرستان کوهرشاد **صدیقه -زرهی**

آ-۱۲۰٤

مصیبت وارده رابخانواده های محترم کریمی وانتظام خصوصا بجناب‌سرهنك اسکندرکریمی وجناب‌سرهنك‌حسن انتظام تسلیت عرض مینمائیم .

آ-۸۷۹ **فرج‌اله محمدیان -فخرالدین‌مطیعا**

پاپ مردم جهان را بحفظ صلح خواند

رهبر کاتولیکهای جهان دربرابر ۲۵۰ هزار نفرگفت برای حفظ صلح دادن بعضی امتیازات لازم است

واتیکان ـ پاپ پی‌دوازدهم رهبر کاتولیکهای جهان بمناسبت روز قیام مسیح درمقابل ۲۵۰ هزار نفر ازمسیحیان درمیدان عظیم سن‌پن‌بطرز در واتیکان نطقی ایراد کرد و گفت افراد بشر درهر نقطه دنیا باید کاری کنند که دوباره جهان بانورعیسی مسیح روشن گردد.

مسیحیان جهان ازکشور های مختلف برای استماع بیانات رهبر ۸۲ ساله‌خود بواتیکان رفته‌اند و دستگاههای فرستنده رادیووتلویزیون این نطق رابسراسر جهان پخش کردند.

پاپ درنطق‌خود بمردم جهان توصیه کرد که‌در حفظ صلح بکوشند و گفت مسیحیان باید برای تعظیم و تجلیل عید قیام تعالیم حضرت مسیح راکه همگی ازصلح وصفا ومحبت حکایت میکند بکار بندند.

پاپ بیانات خودرا بطورمحکم وبا لحن جدی وآمرانه ایراد کرد وضمن سخنرانی دست وبازوی خود را تکان میداد ومردم بارها باابراز احساسات شدید سخنان اورا قطع میکردند.

برای اولین باردر مدت سه‌سال گذشته پاپ‌درنطق خود بمناسبت عیدقیام بسلاحهای اتمی وهیدرژنی اشاره نکرد ولی چندبار به‌نوری که از عیسی مسیح هنگام صعود بعرش اعلی‌ساطع شد اشاره نمود.

علاوه برجمعیت کثیری که درمیدان سن پطرز جمع‌شده‌بودند هزاران نفر ازمردم درمیدانها وخیابان که بساحل‌رودخانه پیر میرسد صف کشیده وبیانات پاپ‌رااستماع‌میکردند

پاپ گفت «سلطان‌صلح» از دولتها ـ واقعی حتی دادن پاره‌ای امتیازات لازم است.

پاپ گفت سلطان صلح ازدولتهای ملتها ـ افراد وجمعیت هادرخواست میکنند که‌بااعتقاد کامل درراه نیل باین هدف مقدس تاسرحدپیروزی پافشاری نمایند.

دنیای مسیحیت باید بکمك‌همه‌آن مردمی که صمیمانه ازصلح دفاع میکنند برای برقراری‌صلح بکوشند

رهبر کاتولیکهای جهان درپایان سخنرانی ۱۵ دقیقه‌ای‌خود تبریکات وتهنیت هائی بزبانهای آلمانی، انگلیسی فرانسه، ایتالیائی، پرتقالی، اسپانیولی هلندی برای مسیحیان جهان فرستاد وهروقت که‌این تبریکات بیکی ازاین زبانها پایان میافت جمعیتی که‌بآن‌زبان تکلم میکردندودرمیدان سن پطرزگردآمده بودند ابراز احساسات میکردند.

پس‌از ختم نطق پاپ‌دعای مخصوص راخواند و جمعیت آمین آمین گفتند.

دراورشلیم

اورشلیم ـ دیروز هزاران نفراز زوار مسیحی مراسم عید پاك‌رادردو قسمت شهر مقدس اورشلیم بجا آوردند.

مقامات اداره جهانگردی اردن گزارش میدهند که‌روز های عید پاك امسال نسبت بسالهای گذشته تعداد بیشتری زوار مسیحی واردشهر اورشلیم شده‌است.

طی پنج روز گذشته بیش از هشت هزار زوارمسحی واردآن‌قسمت از اورشلیم که‌در اختیار اردن میباشد شدند.

تعداد زوار آمریکائی بیش ازسایر ملل بوده است.

زوار آلمانی، کانادائی فرانسوی، فنلاندی، فی‌لی‌پینی یونانی‌وقبرسی نیز درمیان دیگران دیده میشدند.

آیزنهاور درمراسم عید

گیتسبورك ـ پرزیدنت آیزنهاور رئیس جمهوری امریکا واعضاء خانواده اودرمراسم عید قیام مسیح شرکت کردند.

این مراسم در کلیسای گیتسبورك صورت گرفت وباوجود اینکه‌هوا بارانی بود رئیس جمهوری در آن شرکت کرد.

عده‌زیادی ازمردم نیز در نزدیك این کلیسا اجتماع کرده‌بودند.

خروشچف و کادار

نیکیتا خروشچف درکنار کا دار دبیر کل حزب کمونیست مجارستان ازبرابر مردم بوداپست میگذرد. نخست وزیر شوروی کلاه خودرا از سر برداشته است

بحران درحزب کمونیست هلند

آمستردام ـ رئیس حزب کمونیست هلند وچهارنفر دیگر ازاعضاء آن‌حزب که روزچهارم آوریل بدستور دبیر کل حزب کمونیست هلنداز عضویت حزب‌مزبور اخراج شدند دیشب اعلامیه‌ای منتشر ساخته روش دبیر کل رابرخلاف اصول لنین قلمداد کرده‌اند.

دراین اعلامیه گفته شده‌که «کروك» دبیر کل حزب کمونیست هلند سیاست دیکتاتوری پیش گرفته وتمام کسانی‌راکه‌با نظروی مخالف‌هستند ازحزب اخراج کرده وجوانان حزبی‌را وادار می‌کند که‌ازنظریات وی پیروی کنند (خبرگزاری فرانسه

SHEAFFER'S

Feathertouch

خودکار شیفرز سرآمد قلم‌های جهان است

امضای چکها واسناد بهادار باقلم خودکار شیفرز ازطرف بانکها معتبر است

خودکار شیفرز بانوکی ازنقره ومخزنی بزرگ سالها بشما خدمت میکند

BALLPOINTS

آ-۱۲۱۶

در انتظار حمله نهائی ارتش اندونزی

قرارداد های تحویل اسلحه ازکشورهای کمونیست باندونزی منعقد شد ـ خلبانان هندی برای تعلیم پرواز هواپیماهای شوروی به اندونزی میروند

بوکی‌تینگی ـ سخنگوی‌شورشیان اندونزی اعلام کردکه نیروهای شورشی دربوکی‌تینگی که مرکز کوهستانی شورشیان میباشد و همچنین درپادانك‌مرکز مهم دیگر خود آماده دفاع دربرابر حملات شدید نیروی جاکارتا هستنداحتمال میرودکه حمله بزرك نیروی دولتی اندونزی امروز از هوا، دریا و خشکی بمراکز شورشیان آغاز شود.

سخنگوی مزبور افزودکه‌شماره نیروهای شورشیان نسبت بنیروهای دولتی قلیل میباشد ولی همین نیروی ناچیز درنظر دارد بسختی در برابر حملات نیروی دولتی ایستادگی کند.

وی گفت که اعلامیه های‌دولت مرکزی اندونزی دائر براینکه بزودی حمله بزرك بسوی مراکز شورشیان آغاز خواهدشد ممکنست در واقع یك تاکتیك جنك‌اعصاب باشد و دولت مرکزی بخواهدبآن وسیله روحیه شورشیان رامتزلزل سازد.

بطوریکه درجاکارتا اعلام شده دولت مرکزی درنظر دارد بتوسط عده‌ای چتربازدرپادانك ونقاط‌دیگر شورشیان را مورد حملات شدید قرار دهد. دولت اندونزی درنظر دارد چهار گردان از نیروی‌نظامی خودرا دریکصد وپنجاه‌کیلومتری جنوب پادانك مستقرسازد وسپس عده زیادی از چتربازان خودرا در اطراف پادانك ونقاط دیگر ازهوا بزمین فرو ریزد.

سلاحهای بلوك شرق

جاکارتا ـ دراینجا اعلام شد که اندونزی مذاکره خودرا برای دریافت سلاحهای سبك وسایر وسائل باکشورهای کمونیستی‌خاتمه داده است. یکی‌از سخنگویان‌عالیرتبه دولتی گفت‌که برای دریافت‌اسلحه هواپیمای جت جنگنده نیز شامل است بالهستان، یوگسلاوی و چکوسلواکی قرار دادهائی بسته شده است. اندونزی برای دریافت اسلحه بشوروی مراجعه نکرده‌است سخنگوی مزبور از ذکر تعداد هواپیمای خریداری شده امتناع کرد وافزود که اندونزی کاملا مایل است‌که ازکشورهای غربی نیز درصورت موافقت آنها اسلحه بخرد. (آسوشیتدپرس)

خلبانان هندی

لندن ـ روزنامه ساندی اکسپرس از قول خبرنگار خود درمنگاپور اطلاع میدهدکه پاندیت نهروتصمیم گرفته گروه زیادی از خلبانان نیروی هوائی هندوستان را به اندونزی اعزام دارد تا طرز هدایت هواپیماهای جت ساخت شوروی‌را به خلبانان اندونزی بیاموزند.

این روزنامه اضافه کرده‌که‌هم‌اکنون سه‌تن از بهترین خلبانان هندی درجاکارتا هستند ولی این خلبانان درحملات هوائی نیروی هوائی اندونزی علیه شورشیان شرکت نکرده‌اند.

شوروی بشورشیان کوبا اسلحه میدهد؟

رئیس جمهور کوبا اخبار انقلاب آمریکا درانقلاب را فقط در روزنامه‌ها میخواند

پورت‌اوپرینس ـ هائیتی ـ رادیوی دولتی جمهوری دومینیکان خبرداد که زیردریائی‌های شوروی‌اسلحه ومهمات برای شورشیان کوباحمل میکنند. این رادیوافزودکه‌اسلحه ومهمات مزبور دراختیارشورشیان کوباکه تحت فرماندهی فیدل‌کاسترو هستند قرار میگیرد. (آسوشیتدپرس)

تظاهرات

واشنگتن ـ عده‌ای از طرفداران شورشیان فیدل‌کاسترو درکوبا، دیروز درجلوی کاخ سفید رژه‌رفتند واز آمریکا درخواست‌کردند که بدولت کوبا اجازه داده نشود که سلاحهای آمریکائی را علیه شورشیان بکار برد. ۸۰نفر که شعارهائی بدست داشتند درجلوی کاخ ریاست جمهوری رژه رفتند. وزارت خارجه آمریکا اظهار عقیده کرده‌که سیاست آن بطرفی‌وعدم ارسال اسلحه برای طرفین‌است. (آسوشیتدپرس)

فقط در روزنامه‌ها

هاوانا ـ باتیستا رئیس‌جمهوری کوبا دیروز گروهی از خبرنگاران وفیلم‌برداران خارجی را درکاخ ییلاقی خود بحضور پذیرفت.

باتیستا درمصاحبه‌ای‌که با خبرنگاران مزبور بعمل آورد گفت استراتژی‌ما درنبرد با شورشیان فیدل‌کاسترو عبارت از محاصره‌و از بین بردن شورشیان است‌وسعی می‌کنیم هرچه بیشتر آنهارا اسیر کنیم.

رئیس جمهوری کوبا تائیدکرد که نیروهای دولتی یك ستون از قوای شورشیان‌راکه تحت‌فرماندهی مستقیم فیدل‌کاسترو قرار داشتند وادار بهزیمت کرده واکنون‌افراد این ستون با عجله تمام ازجلوی قوای دولتی فرار میکنند.

باتیستا خطاب بروزنامه‌نگاران گفت بدون شك شمابهوای مشاهده جنگهای خونین وکشت‌وکشتار و ترکیدن بمب وخمپاره درشهرهای ما باین کشور مسافرت کرده‌اید ولی اکنون بچشم خود می‌بینید که خبری از آنچه درخارج راجع به اوضاع کشور ما شنیده وخوانده بودید نیست.

من نیز خبر انقلاب و شورش‌را فقط در روزنامه‌های خارجی‌میخوانم (خبرگزاری‌فرانسه)

فرانکوبآلمان غربی دعوت شد

جمهوری فدرال آلمان اززنرال فرانکفورت دعوت نموده که‌بآلمان فدرال مسافرت کند.

دربن‌این اقدام‌را قدمی‌برای‌تجدید روابط میلیتاریستی بین آلمان باختری واسپانیا تلقی مینمایند.

وزیر امورخارجه آلمان باختری که چندروز قبل ازمادرید دیدن نمود، درآنجا راجع به‌ورود اسپانیا به‌سازمان آتلانتیك شمالی مذاکراتی نموده است (رادیو مسکو)

نقابداران مرکز پلیس را منهدم کردند

نیکوسیا ـ شب گذشته هفت نفر نقابدار قبرسی بیك مرکز پلیس حمله‌ورشده وافراد آنراخلع سلاح کردند ومرکز مذکور را منفجر ساختند رامنفجر ساختند.

براثر انفجار صدمات زیادی‌به‌عمارت پلیس وارد آمده است هنگام حمله بیش از ۳نفر پلیس درمرکز مزبور نبوده‌اند (آسوشیتدپرس)

پرتاب بمب

لیماسول ـ دیشب تروریستهای قبرس دوازده اتومبیل راکه درجلو مهمانخانه لیماسول متوقف گردیده‌بود آتش‌زده وفرارنمودند.

نیکوزیا ـ دیشب دوبمب بزرك در۵۰ کیلومتری مشرق نیکوزیا منفجر گردیده وخسارات مادی زیادی وارد ساخت.

دوبمب دیگر نیز درجاده‌ای واقع درجنوب نیکوزیا منفجر شد (خبرگزاری فرانسه)

انعکاس قطع آزمایشهای اتمی

افغانستان ازتصمیم شوروی استقبال کرد

سناتور همفری بدولت آمریکا توصیه‌کرد که آزمایشهای اتمی را قطع کند

کابل ـ محمد داود خان نخست وزیر افغانستان روز پنجم آوریل گفت دولت افغانستان باآزمایش و استعمال سلاح اتمی مخالف بود و همواره روش خودرا درباره این مسئله متذکر شده است.

دولت افغانستان تصویب نامه شورایعالی اتحاد شوروی را درباره قطع یك جانبه سلاح اتمی وهیدرژنی از طرف اتحاد شوروی بارضایت فراوان استقبال نمود

واشنگتن ـ سناتور هوبرت‌همفری دیشب‌بدولت‌آیزنهاور توصیه کرد که پیشنهاد نیکیتا خروشچف نخست وزیر شوروی را در زمینه قطع آزمایشهای اتمی و ئیدرژنی بپذیرد مشروط‌براینکه یك‌سیستم بازرسی صحیحی برای حصول اطمینان از اجرای این تصمیم برقرار گردد.

روزنامه واشنگتن پست نیز در همین زمینه در شماره دیشب خود پیشنهاد کرد که امریکا پس از انجام آزمایشهای انفجار اتمی و ئیدرژنی آینده خود پیشنهاد شوروی رامورد قبول قرار دهد.

این روزنامه همچنین نوشته است که برای تقلیل سلاحها ونیرو های نظامی نیز بایستی‌فعالیتهای تازه‌ای صورت گیرد.

مرکز کنترل

نیویورك ـ دانشمندان امریکائی اعلام کردند برای تضمین این موضوع که واقعا شوروی دست از آزمایشهای سلاحهای اتمی خویش برداشته‌لااقل باید ۲۵ مرکز کنترل در سراسر کشور شوروی ایجاد شود و هریك از این ایستگاهها بایکدیگر بین ۳۰۰ تا ۵۰۰ میل فاصله داشته باشند و بدین منظور دولت شوروی باید بانظریه کنترل بین‌المللی آزمایشهای اتمی موافقت کند.

پاراگوئه مرکز شورش و کودتا

آسانسیون ـ پاراگوئه ـ دیروز براثر فعالیت جنگجویان غیرنظامی وضع شهر روبوخامت رفت خیابانها خلوت بود وگاردهای غیر نظامی وجوانان حزب رئیس جمهور.. مردمی راکه درخیابانها دارای شناسنامه نبودند توقیف میکردند.

درعین حال برطبق گزارشهای رسیده درحزب رئیس جمهور، نارضایتی‌هائی پدید آمده است ودر گروه سوار نیروی نظامی پاراگوئه که نیرومندترین قسمتهای ارتش است عده زیادی توقیف شده‌اند بیش ازهزار دهقان که‌به سطح پائین زندگی خود اعتراض داشتند در جستجوی کار بآرژانتین رفته‌اند ویکدسته از شورشیان روز پنجشنبه بشهر مرزی کوزونل لوگارد حمله کردند ولی نیروهای دولتی ادعا کردند که شورشیان را باکشتن‌سه‌نفر ومجروح کردن دونفر از آنها متفرق ساخته‌اند.

نیروهای دولتی دراین تصادم دونفر تلفات دادند پاراگوئه دارای جمعیتی برابر ۱۱ میلیون ونیم است ویکی‌از کوچکترین کشورهای آمریکای جنوبی است وازسال ۱۹۵۴ تحت حکومت دیکتاتوری استروسنر بوده‌است.

مدتهای مدید است که‌پاراگوئه دستخوش قیام‌ها وکودتاهای متوالی است بین دسامبر ۱۹۴۷ تافوریه ۱۹۴۹ شش کودتا در اینکشور شد وسه رئیس جمهور روی کارآمد. از هنگامیکه استر وسنر روی کارآمده حداقل پنجبار برای برانداختن وی کودتا شده که بنتیجه نرسیده است. (آسوشیتدپرس)

بحث آزاد در باره سیاست شوروی

بستون ـ آرکادی‌سوبولف‌نماینده دائمی شوروی در سازمان ملل متحد گفت شوروی قصد ندارد ایدئولوژی خود را برکشورهای خارج تحمیل کند. ملل شوروی طرفدار صلح هستند وبا اینحال آماده‌اند که اگر حمله‌ای به‌آنها شود، تجاوز کار را درهم بشکنند. ما به‌پیروزی نهائی ایده‌های کمونیسم مطمئن هستیم ولی‌هیچوقت قصد نداشته و نداریم‌که راه وروش زندگی سوسیالستی رابرکسی تحمیل کنیم. سیاست ما نسبت بملل بزرك وکوچك روشن است ما در امور داخلی سایرین مداخله نمیکنیم. زیرا ما معتقدیم که سیستم سیاسی، نظم عمومی وایدئولوژی که اصطلاحا روش وراه زندگی یك کشور نامیده میشود از حقوق ذاتی مردم هرکشور است. سوبولف در طالارسخنرانی فورد سخنرانی مینمود. این طالار مخصوص ابراز عقاید مختلف است (آسوشیتد پرس)

مراجعه عمومی

که دشمن ضامن امانت درعمر وقدرت کارماست

...که ازعهده‌مکالمه بزبانهای انگلیسی و فرانسه وترکی برمی‌آید.
...که‌چندسالی متصدی ادارات مالی بزرگترین بنگاه دولتی بوده
...که‌تحصیلات عالی درحقوق واقتصاد دارد.
...که‌ازفن مدیریت وتشکیلات دادن‌بهره‌مند است.
...که‌حداقل دوهزار تومان حقوق‌ماهانه زندگیش را تامین میکند.

داوطلب کاراست. شرکت‌ها، مؤسسات واشخاصی که‌احتیاج به چنین مستخدمی دارندمیتوانند به‌تلفن‌های ۳۸۱۸۹ یا۳۴۹۳۲ مراجعه نمایند.

آ-۱۲۱۲

آقایان کشاورزان ومالکین

کودشیمیائی به‌قیمت‌مناسب

به تلفن ۲۵۴۷۶ مراجعه فرمائید

آ-۱۱۴۸ «آلهی‌مودت»

چون در ایام عید بعلت کسالت مرحوم والده موفق بعرض تبریك‌به حضور سروران ارجمند و دوستان عزیز مقیم‌مرکز وشهرستانها نشده‌ام بدینوسیله تبریکات صمیمانه را بحضور محترمشان تقدیم و از اظهار لطفی که فرموده‌اند تشکر مینمایم. آ-۸۷۱ یحیی جهانشاهی

۱۶ سهم از سهام شرکت سهامی ساختمانی شهرآرا واگذار میشود طالبین صبحها از ساعت ۹ تا ۱۲ به‌تلفن‌شماره (۴۱۷۳۱) مراجعه‌فرمایند

آ-۸۶۷ ۱-۲

SHEAFFER'S

Feathertouch

خودکار شیفرز سرآمد قلم‌های جهان است

امضای چکها واسناد بهادار باقلم خودکار شیفرز ازطرف بانکها معتبر است

خودکار شیفرز بانوکی ازنقره ومخزنی بزرگ سالها بشما خدمت میکند

BALLPOINTS

آ-۱۲۱۶

رادیوگرام ضبط صوت دار

امود مدل ۱۴۵۸

بهترین سالن برای شما

نمایندگی انحصاری تجارتخانه رنگین خیابان نادری پاساژ کیومنفن ۲۵۷۷۲

مرکزپخش تهران خیابان شاه فروشگاه‌محمود ـ فروشگاه‌البرز مراکز فروش خیابان شاه فروشگاه‌الکترو امید فروشگاه‌فرداد شاهرضا اول‌بهار فروشگاه‌فرشید ـ امیریه فروشگاه گیتی شهرستانها ـ آبادان فروشگاه نوزاردو ـ کرمانشاه ـ فروشگاه ونوس ـ اهواز ـ کالای خانه ـ تبریز ـ مهندسی رادیو صبا ـ یزد ـ فروشگاه مسعود.

آ-۱۲۱۰ «طوطی»

طلا و خاکستر

کمدی ترازیر ویم آمریکا وجالبتر ازپروفسور سوسول

باشتراک: مهرزاد ـ مورین ـ همراه با ناصر ملك مطیعی

وحدت سلطان کمدی ایران و مصدق

درتاتر تهران: شروع ۸ ونیم بعدازظهر

امروز دو سانس ۵ونیم و۸ونیم بعدازظهر ـ تآتر تهران، محل سابق سینما البرز خیابان لاله زار

آ-۱۰۸۲

یك هیئت نظامی افغانی بمصر میرود

سازمان برنامه مصر یك شعبهٔ دائمی درمسکو تاسیس میکند ـ ماکاریوس با جمال عبدالناصر در قاهره ملاقات خواهد کرد

قاهره ـ دیشب عبدالحکیم عامر معاون رئیس جمهور و فرمانده‌قوای متحده جمهوری عرب دعوتنامه ای برای حکومت افغانستان فرستاد و از قوای مسلح افغانستان دعوت‌کرد یك هیئت نظامی بمصر بفرستند.

هیئت نظامی مزبور در مصر از تاسیسات نظامی جمهوری متحده عرب دیدن خواهد کرد.

شعبه دائمی

قاهره ـ رادیو قاهره اطلاع داد که سازمان برنامه پنج ساله مصر در نظر دارد یك شعبه دائمی در شهر مسکو تاسیس کند. این شعبه مامور نظارت در اجرای مقررات قراردادهای اقتصادی و فنی‌خواهد بود که بین اتحاد جماهیر شوروی و ایالت مصر امضاء شده است. رئیس شعبه همچنین مجاز خواهد بود قراردادهائی را که بعدا در پایتخت شوروی منعقد میشودامضاء کند.

کمك به کارگران

هنگ کنگ ـ رادیو پکن دیشب خبر داد ژنرال محمد ابراهیم رئیس‌ستاد جمهوری متحده عرب که اکنون در چین کمونیست بسر میبرد امروز به کارگرانی که سرگرم ساختن یك منبع ذخیره آب بودند کمك‌نمود و مدتی با نها کار کرد.

غرامت سهامداران

قاهره ـ دیروز بلاك رئیس بانك جهانی پس از ورود بقاهره با عبدالناصر رئیس جمهور مصرملاقات کرد. در این ملاقات مسئله غرامات به سهامداران سابق کانال سوئز مورد مذاکره قرار گرفت. بانك جهانی بعنوان واسطه میان دولت مصر و سهامداران سابق فعالیت میکند.

(آسوشیتدپرس)

ماکاریوس در قاهره

نیکوزیا ـ روزنامه «تونوس»چاپ قبرس در شماره امروز خود اطلاع داده است که اسقف ماکاریوس رهبر یونانیهای قبرس بزودی‌برای ملاقات باجمال عبدالناصربه قاهره عزیمت خواهد کرد.

روزنامه مزبور اضافه میکند که ماکاریوس روز ۸آوریل به اورشلیم خواهد رفت وپس از یك هفته بسوی قاهره رهسپار خواهدشد.

(خبرگزاری فرانسه)

تشکیل دولت آزاد الجزایر درقاهره

ملیون الجزایر تهدیدکرده‌اند که‌درصورت کنترل بین‌المللی بر مرز تونس والجزایر یك حکومت آزاد تشکیل خواهند داد

بغداد ـ روزنامه الشعب چاپ بغداد درشماره دیشب خود نوشته‌است که تشکیل یك‌دولت آزاد ازطرف ملیون الجزایر در قاهره‌هم فرانسه وهم‌تونس رابمخاطره می‌اندازد.

الشعب سپس نوشته است که‌تشکیل این حکومت موجب شدت یافتن نبرد الجزایر خواهد شد.

ملیون الجزایر اعلام کرده‌اندکه اگرپیشنهاد میانجی‌های انگلیسی وآمریکائی راجع به‌کنترل بین‌المللی مرز الجزایر وتونس عملی شود آنها یك‌حکومت آزاد درقاهره تشکیل خواهند داد.

تونس ـ مورفی معاون وزارتخارجه آمریکا که‌مامور میانجیگری میان فرانسه وتونس است قبل ازحرکت بپاریس اظهار داشت که اقدامات دو نفر او وبیلی معاون وزارتخارجه انگلیس پیشرفت کرده وامیدوار است که طی‌هفته آینده پیشرفت تازه‌ای بدست آید.

ولی بیلی مانند مورفی خوشبین نبود وگفت‌نمیتوانم بگویم که‌شما میتوانید بگوئید که‌ماموفق شده‌ایم یانه ولی میتوانم بگویم که اینکار سرانجام به‌ثمر رسید زیرا درتونس وپاریس صمیمیت دیده میشود.

مورفی گفت که درپاریس باگایار ووزیر خارجه ملاقات ومذاکره‌خواهد کرد. الجزایر ـ دیشب براثر پرتاب دونارنجك دستی در شهر کنستانتین واقع درمغرب الجزایر وشهر ارال درشمال غربی اینکشور چهل وشش نفر که‌عده زیادی ازآنها فرانسوی واروپائی بوده‌اند مجروح شدند.

مقدمات وحدت ارتشهای عراق واردن

عمان ـ ژنرال رفیق عارف رئیس ستاد نیروی زمینی عراق با هواپیما بعمان واردشد ودرفرودگاه ژنرال حابس مجالی رئیس ستاد نیروی زمینی اردن وماژور ژنرال صادق الشراع معاون وی وعده زیادی از فرماندهان نظامی اردن از ژنرال عارف استقبال کردند.

بطوریکه یك‌منبع موثق درعمان اظهارداشته رئیس ستاد نیروی‌زمینی عراق درمدت چندروز اقامت خود درعمان درباره همکاری نظامی عراق و اردن بارهبران سیاسی وفرماندهان اردن گفتگو بعمل خواهدآورد.

منبع مزبور افزود که‌این گفتگوها سرانجام بوحدت آرتش های عراق واردن منتهی خواهد گردید.

تشکیل اتحاد عربی از دودولت مزبور دراواسط ماه‌مه رسما اعلام خواهدشد ومقارن باهمین‌موقع‌ارتشهای ایندودولت نیز تحت فرماندهی واحدی قرار خواهد گرفت.

از نیویورك تایمز

خطری که درکمین وضع لبنان است

مسلمانان لبنان طرفدار عبدالناصر هستند ـ یك وزیرکابینه بخاطر توقیف‌کسانیکه به پرچم کشور توهین‌کرده بودند تهدید باستعفاکرده است

سام پوپ بروئر رئیس قسمت خاور میانه روزنامه نیویورك تایمز در شماره اخیر این روزنامه ضمن گزارش از بیروت مینویسد:

کاظم‌الخلیل وزیر اقتصاد لبنان براثر بحران اخیری که در این‌کشور بخاطر مجازات سه‌جوان لبنانی‌پیش آمده بود تهدید باستعفا کرده‌است. وی نماینده مسلمان شهر «صور» میباشد که صحنه تظاهرات و زدو خورد های اخیر لبنان بود. این‌امر نمودار خطری است‌که درکمین‌وضع حاضر لبنان خوابیده و ممکنست منجر باختلافات شدید بین قبایل و گروههای مذهبی شود و بدبختی و مصیبت هولناکی برای لبنان بار آورد.

اکنون نقطه اصلی اختلافات لبنان تمایل بسیاری از مسلمین‌برای پیروی از رویه جمال عبدالناصررئیس جمهوری متحده عرب و امتناع جدی مسیحیان و اقلیت کشور از قبول چنین روشی تشکیل میدهد.

باتهدیدی که وزیر اقتصاد کرده اینك کابینه جدید سامی‌الصلح نیز در معرض خطر بحران قرار گرفته است.

چندی پیش سه نفر از جوانان لبنانی در تظاهراتی که بنفع جمال عبدالناصر در شهر صور که مزمانی مهمترین بنادر لبنان بوده برپاگردید به پرچم رسمی کشور اهانت کردند و از همین‌رو دادگاه آنهارا محکوم بزندان کرد.

طرفدار عبدالناصر

شهر «صور» یك شهر اسلامی است و اهالی آن از طرفداران سرسخت و جدی عبدالناصر میباشند از اینرو پس از اینکه حکم محکومیت سه نفر جوان لبنانی صادر گردید دست به تظاهرات شدیدی زدندو چون کار اغتشاش بالا گرفت دولت ناگزیر به استفاده از واحد های نظامی گردید.

توسل بقوای نظامی برخلاف آنچه ظاهر امر نشان میدهد چندان غیر عادی نبوده زیرا «صور» دریك منطقه نظامی واقع در سرحدات اسرائیل قرار گرفته است.

مقامات لبنانی اکنون درصدد کشف این‌مطلب هستند که درتظاهرات ماه فوریه گذشته که منجر به‌توهین به پرچم رسمی لبنان گردید آیا معلمین مصری مدارس «صور» دست داشته‌اند یاخیر؟

پس از آنکه هفته گذشته پارلمان لبنان‌سیاست‌طرفدار غرب‌سامی‌الصلح را تصویب کرد اکنون کابینه وی در برابر مسائل مشکلی‌قرار گرفته است.

وزیر اقتصاد لبنان اظهارداشت چنانچه رسیدگی به قضیه‌محکومیت جوانان لبنانی از محکمه پس گرفته نشود استعفا خواهد کرد و دولت نیز برای جلوگیری از مخالفت و استعفای وزیر اقتصاد فعلا قضیه را بلاتکلیف ومعوق گذارده‌است.

انتشار «اسنادتاریخی»شوروی

مسکو ـ روزنامه پراودا اطلاع میدهد بانتشار یك‌سلسله «اسناد تاریخی» درباره سیاست صلحجویانه اتحاد جماهیر شوروی آغاز کرده است.

درنخستین جلد این‌اسناد که‌درآن مدارك مربوط بمدتی که‌از ۷ نوامبر ۱۹۱۷ شروع شده ودرآخر دسامبر ۱۹۱۸ پایان میابد جمع آوری شده هم‌اکنون انتشار یافته است.

دراین اسناد اصول صلح لنینی وامکان همزیستی مسالمت آمیز کشورهائی که‌دارای‌رژیم حکومتی مختلف هستند بطور تفصیل تشریح شده‌است.

(خبرگزاری فرانسه).

دفاع غیر نظامی

بقیه از صفحهٔ اول

سازمان دفاع‌غیرنظامی یك‌سازمان کاملا نوین و تازه‌ایست که بامر شاهنشاه از سال گذشته درایران ایجاد شده است. این سازمان‌در کلیه کشورهای مترقی وجود دارد وهمانطور که از نام آن پیداست مردم غیرنظامی را برای مقابله با حوادث غیرعادی آماده میسازد تا بتوانند درصورت لزوم جان خودو هموطنانشان را ازخطر نجات‌دهند.

برای آشنائی بااعضای اصلی‌این سازمان جدید عصر دیروزبدعوت وزیرکشور جلسه معارفه‌ای‌درمحل سازمان تشکیل شده بود.

ابتدا آقای دکتر جلالی وزیر کشور منظور از تشکیل این جلسه را بیان‌کرد وازاینکه چنین‌سازمانی بوجود آمده است ابراز خوشوقتی نمود.

آنگاه تیمسار سرلشکر فرزانه رئیس سازمان دفاع غیرنظامی‌نطق مشروحی ایرادکرد که مطالعه‌آن خوانندگان را باطرز کار و نحوه فعالیت این سازمان کاملا آشنا میسازد.

تیمسار سرلشکر فرزانه پس‌از تشکر از حضور مدعوین چنین گفت:

ترقی وتکامل سلاحها و پیشرفت علوم وفنون امروزه موجب گردیده که‌زور آزمائی بین نیروهای مسلح درآینده بصورت مبارزه بین‌قدرتهادر آیدو چون کلیه منابع انسانی وعلمی وصنعتی ومادی‌کشور دراین قبیل مواقع موردتعرض وتهاجم قرار خواهد گرفت، روی این‌اصل در کلیه کشور های مترقی جهان ازنظر حفظ وحمایت سرمایه های انسانی ومادی کشور سازمانهائی‌ایجاد گردیده که هم‌نیرو های‌مسلح کشور از وظایف اصلی خود باز نمانند و هم اینکه این سازمان ها بوسیلهٔ خودمردم یعنی کسانیکه از خدمت زیر پرچم معاف هستند متشکل‌و اداره شود.

بااین مقدمه ملاحظه میشود که درهنگام بروز حوادث و اتفاقات تمام افراد ملت ذاتا وطبیعتا مایلند که تمام‌فعالیت هاواقدامات خودرابرای‌رسیدن بیك هدف مشترك یعنی حفظ حیات وثروت ملی کشور، متمرکز کنند پس‌در این‌مواقع است‌که خود بخود سازمانی بوجود خواهد آمد ولی چون سازمانهای آنی بدون پیش‌بینی و هم‌آهنگی و رهبری بوده نمی توانند اثرات و نتایج مناسب با تلاش های مصروفه را داشته باشندولی اگر این تلاشها وفعالیتها و اقدامات بوسیله سازمانی تقویت وهم آهنك واداره‌شود بتوان ازحداقل تلاش حداکثر استفاده را نمود. بدینجهت:

حسب الامر اعلیحضرت همایون شاهنشاهی که درراه پیشرفت وترقی وسعادت و سلامت ورفاه وآسایش افراد ملت ازبذل هرگونه عنایت‌مالی وحمایت‌معنوی دریغ نفرموده‌اند و همواره از رهبری و راهنمائی کلیه خدمتگزاران لشکری وکشوری کوتاهی و امساك نمیفرمایندمانند همیشه مآل‌اندیشی فرموده و چنین مقرر فرمودند که در کشورما نیز مانند سایر کشور های مترقی سازمان متشکلی‌بوجود آید تاپیش بینی‌ها وطرح ها واقدامات وفعالیت های لازم رااز نظر تقلیل خسارات‌واردد بحیات افرادملت وثروت‌کشور که دراثر اتفاقات ناشیه در مواقع غیرعادی ویا سوانح طبیعی و حوادث غیرمترقبه و هرج‌ومرج واز هم گسیختگی نظم اجتماعی متصور است، بعمل آورد.

سازمان مفتخرشدم وکمیسیون‌دائمی مشورتی بعضویت نمایندگان‌وزارت کشور و وزارت جنك وشهرداری تهران برای تعیین خط مشی و بجریان انداختن این سازمان در وزارت کشور و شهرداری تهران مرتبا تشکیل شدوبا توجه‌ومساعدت های ذیقیمتی‌که جناب آقای وزیر کشور دراین زمینه مبذول‌فرموده‌اند درنیمه سال جاری سازمان درمحل فعلی مستقر وارکان آن متشکل گردید و دوتصویب‌نامه برای‌استوار داشتن سازمان و تعیین اعضای کمیسیون دائمی مشورتی از طرف هیئت محترم وزیران صادر گردید.

بقیه درصفحه ششم

بانك جهانی ۲۰ میلیون لیره بسودان وام میدهد

خرطوم ـ عبداله خلیل نخست‌وزیر سودان دیشب مدتی با یوجین بلاك رئیس بانك بین‌المللی مذاکره کرد.

نخست وزیر سودان پس‌ازپایان این مذاکرات به‌خبرنگاران اظهار داشت که‌بانك جهانی درحدود ۲۰ میلیون لیره استرلینك برای اجرای طرحهای سودان درزمینه توسعه تاسیسات بندری وبهبود راه‌آهن باین کشور وام خواهد داد.

طی‌ماههای اخیر دومیسیون ازبانك جهانی برای ملاقات بامقامات سودانی وارد خرطوم شده‌اند گفته میشود که‌دولت سودان مبلغی در حدود ۸۰ میلیون ازبانك مزبور تقاضای وام کرده است.

(خبرگزاری فرانسه)

در سال ۱۳۳۷ آثر یر فیلم اولین محصول فارسی و اولین دوبلاژ خود را هدیه میکند

از روز ۲٤ فروردین در سه سینمای مجلل تهران

ایران

مولن روژ

دیانا

طوفان در شهر ما

کارگردان و نویسنده سناریو

ساموئل خاچیکیان

فیلمبردار

مهندس واهاك

آواز

الهه

سازنده آهنك

جواد لشگری

آهنك فریب

ویگن

باشتراك هنرپیشگان معروف ایران

روفیا ـ ویدا قهرمانی ـ دانشور

آرمان ـ گرشا ـ سپهرنیا

بتماشاچیان وعده میدهیم که بادیدن این فیلم تصدیق خواهند کرد که قسمت فیلمبرداری ایران قدم‌موثری بسوی پیشرفت برداشته است

از روز ۲٤ فروردین در

سینمای مجلل رویال

تخت جمشید — زهره — لاله‌زار

دزدان کافه علی بابا

باشتراك

توتو

قهرمان

کمدی

ایتالیا

باشتراك

جینا

ماریا کانالی

هنرپیشه طناز

و معروف

فیلم تئودورا

وحدت

بهمنیار

قهرمان کمدی ایران بجای توتو در این فیلم شمارا از خنده روده‌بر میکند

هنرمند مشهور رادیو نیز بالهجه مخصوصی باشما صحبت میکند

دیالوك شیرین این‌فیلم توسط فکاهی نویس معروف‌ایران حسین‌مدنی تنظیم شده است

این فیلم‌جالب باهمکاری عده‌ای ازمبرزترین گویندگان بفارسی دوبله‌شده

اطلاعات

انتقاد

از علی جواهر کلام

شاباجی خانم

مادر بیماری شکایت نامه‌ای از پسران خود برای اطلاعات فرستاده که در ایام جوانی بیوه شدم بازحمات بسیار دو پسر سه ساله و پنج ساله را به ثمر رساندم فرنگ فرستادم درس خواندند تحصیل کردند هر کدام در رشته‌ای کارشناس شدند و برگشتند اکنون که پیر و بیمارم دچار رماتیسم و فشار خون میباشم چشم امیدم باین دو پسر است ولی افسوس که تا حرف میزنم فوری بمن میگویند شاباجی خانم کوتاه کن مادر دل شکسته میگوید نمایش شاباجی خانم هم برای سالخوردگان دردسری شده ای کاش که رادیوی تهران یک نمایشی هم شبیه نمایش عاق والدین راجع بجوانهای نافرمان ترتیب می داد که ما هم بتوانیم برای فرزندان ناخلف عنوانی پیدا کنیم.

آری این بود خلاصه شکایت نامه مادر ناخوش که اینطور از بی مهری فرزند آه و ناله دارد و البته این مادر اولی نیست که گرفتار فرزند بی محبت شده چون هفتصد سال پیش هم سعدی داستان بی مهری فرزند را بشعر درآورده میگوید:

جوانی سر از رای مادر بتافت ـ دل دردمندش بآذر بتافت
چو بیچاره شد پیشش آورد مهد ـ که ای سست مهر فراموش عهد
نه آنی که از یک مگس رنجه‌ای ـ که امروز سالار و سرپنجه‌ای

مقصود این است که کشمکش مادر و فرزند سابقه طولانی دارد ولی باور بفرمائید که هیچوقت هم مثل امروزه ایران کار مادر و فرزند این طور بالا نگرفته بود علتش هم این است که ایران درحال حاضر دورهٔ تحول را میگذراند یعنی چیز هائی که سابق داشته از دست داده و چیز تازه‌ای هم جای آنرا نگرفته است.

درسال ۱۳۱۳ که موضوع چادر درمیان بود در وزارت فرهنگ برای انجام مقدمات کمیسیونی تشکیل شد تا آنجا که نظرم مانده مرحوم میرزا محمدعلی خان تربیت مرحوم مرآت وعده دیگر در آن کمیسیون بودند بنده هم از طرف اداره تبلیغات مالیه نمایندگی داشتم خیلی صحبت شد مرحوم تربیت معتقد بود که از کلاس اول ابتدائی دخترهایی چادر بیایند وبقیه بحال خود باشند وهمینطور هر کلاسی که بالاتر میرود بی چادر خواهد بود اعضای کمیسیون از آنمرحوم دلیل خواستند ایشان گفتند هرچیزی که از افراد اجتماع میگیرند باید چیز بهتری جای آن بگذارند که مردم سرگردان نمانند اینکه میگویم از کلاس اول ابتدائی بی چادر باشند برای آن است که دختر بچه شش هفت ساله چادر ندارد برعکس دیگران که به چادر و لوازم ومتعلقات وعقاید وافکار مربوط بچادر خو گرفته‌اند واگر یکمرتبه از آن جدا شوند بحران پدید میاید.

البته فرمایش آن مرحوم راجع به یک موضوع بخصوص بود ولی در حال حاضر تمام ملل شرق دچار این تحول وبحران شده‌اند مخصوصا در ایران که مردم بعادات ورسوم باستانی ومذهبی خیلی علاقه داشته واکنون که باوضع جدیدی روبرو شده‌اند بحال افراط وتفریط افتاده‌اند مادرها منتظرند که فرزندان آنها از گل بالاتر نگویند وفرزندها (اگر جسارت نباشد) یکباره رشته اخلاق ودین وحتی تمدن را ازهم گسیخته‌اند.

موقعی که بنده در مدرسه آمریکائی درس میخواندم کتابی بنام اخلاق بزبان انگلیسی جزء برنامه بود که بیش از بیست صفحه آن راجع بوظایف فرزند نسبت به پدر مادر صحبت میداشت وقتی هم که طلبه بودم تفسیر میخواندم درباره تفسیر این آیه مبارکه ولاتقل لهما اف مطالب مفصلی بود که اولاد نباید کلمه‌ای بوالدین بگوید که خاطر آنها مختصر رنجشی بیابد.

وای کاش که حالا هم مدارس ما آن روش را ادامه میدادند یعنی هم ازراه تدین وهم از راه تمدن جامعه را ازاین بحران اخلاقی نجات میدادند ولی آنطور که من می بینم ومیبینید آن آداب ورسوم قدیمی را برده‌اند وچیز بهتری جای آن نیاورده‌اند در همین ایام پیش ازعید مادری میخواست باپول خودش بکربلا برود پسر فرنگی مآب اصراری داشت که خانم والده را باعروس فرنگی رابرامسر ببرد خوشبختانه من میان افتادم وبه آقازاده گفتم تورا بجان کل صفر ازاین خیال درگذر چون برای طرفین برزخ میشود خدا عمرش بدهد حرف مرا شنید ودست از سر مادر برداشت.

بهرحال من هنوز فیلم شاباجی خانم را ندیده ام ولی از قراری که شنیده ام شاباجی خانم دراین نمایش یک شخصیت بااراده متین اخلاقی است وپسر فرنگ رفته‌اش برعکس آن است بنابراین اگر بنده وخانمها وآقایان همسال بنده خان عمو وشاباجی خانم بگویند نباید آزرده خاطر شویم

ما و خوانندگان

گرمابه‌ها وماه رمضان

آقای جعفر عارفی درباره اعتصاب گرمابه دارها مینویسد حالا که ماه مبارک رمضان است ومردم احتیاج زیادی به نظافت وگرمابه دارند شورای عالی اصناف موظف است ازنظر احترام به حقوق مردم جداتا پایان ماه مبارک ازاعتصاب گرمابه ها جلوگیری نماید و خودصاحبان گرمابه ها هم ازنظر وظایف دینی که بر عهده دارند باید اختلاف خود را باشهرداری تهران بوقت دیگری موکول نمایند.

مسابقه یاانتخاب

آقای حسین خلیلی مینویسد اخیرا دیده شد بیست نفر بخرج دولت سوئد برای تحصیل به آن کشور میروند در صورتیکه برای انتخاب این عده مسابقه‌ای بعمل نیامده هر گاه دراین خصوص ترتیب مسابقه‌ای داده میشد شاید عده شایسته تری انتخاب واعزام میشدند.

دانشجویان ونظام وظیفه

عده‌ای از دانشجویان که پس از مدتها تلاش موفق شده‌اند از دانشگاه های کشور های مترقی پذیرش جهت ادامه وتکمیل تحصیلات خود دریافت دارند از اولیاء محترم نظام وظیفه تقاضا دارند فرجه‌ای برای آنان قائل شوند که پس از تکمیل تحصیلات بامقام مهمتری از نظر افکار وفهمیدگی بخدمت مقدس زیر پرچم نائل آیند زیرا هیچ استبعاد ندارد اگر از این فرجه صرف نظر نموده وقبل از تکمیل تحصیلات بخدمت زیرپرچم احضار شوند پس ازاتمام آن بتوانند به تحصیلات خود ادامه دهند درصورتی که عکس این موضوع بخوبی تحقق پذیر است.

در انتظار اتوبوس

عده‌ای از اهالی وحیدیه نوشته‌اند: تعداد اتوبوسهائی که در خط ـ وحیدیه مشغول کار هستند بسیار کم واز دوتاسه اتوبوس تجاوز نمی کند بطوریکه اهالی ساعتها درانتظار اتوبوس در میان راه منتظر میمانند واخیرا اداره راهنمائی تاکسیهائی را که با گرفتن ۵ ریال مسافرین را بمقصد میرساننده از کار باز داشته است واز اینجهت اهالی وحیدیه که با وجود اشکالات مادی برای عبور ومرور خود از این وسیله ـ استفاده میکرده‌اند اینک بسختی در مضیقه هستند وتقاضا دارند اداره راهنمائی مالکین خط وحیدیه را ـ وادار نماید که تعداد بیشتری اتوبوس در این خط براه اندازند وبتاکسی هائی که با پنج ریال مسافرین را بمقصد میرسانند اجازه کار داده شود

فکر باطل

آقای مختار علی بابائی مینویسد بموجب دستور مقامات فرهنگی اطفال از انجام تکلیف معاف هستند آن محیطی که آموزش را برای اطفال منحصر به مدرسه میکنند حق دارند زیرا اطفال ازبدو تعلیم بدان منظور تعلیم داده میشوند که فردی ثمر بخش برای اجتماع گردند بدینجهت آموزش را مختص محیط مدرسه کرده وساعات فراغت خارج از مدرسه رابرای پرورش اختصاص میدهند در حالیکه «آنها برای ساعات یاایام فراغت هرتیب ازاقوام خود در سنین مختلف وسائل و موجباتی فراهم کرده ندکه خود بخود حکمی است برای رفع بیکاری که ضمن آن پرورش مورد ذوق یانظر عمل خواهدشد وامادر محیط ماه طفل درروز سه ساعت به دبستان می‌آید بقیه روز رااگر در خانه بیکار بودچه کند؟ چون بموجب دستور ازانجام تکلیف معاف است. بحکم عقب ماندگی نه باشگاه و نه انجمنی هست که کودک بارفتن به آنجا هم تفریح کرده وهم تعلیم تازه گرفته هم اینکه وقتش باطل نشده. بحکم فقر اخلاقی اگر طفل ساعات بیکاری رااز خانه بیرون رفت وما سایر اطفال که در کوی وبرزن چون اوبیکار وسرگردان هستند همبازی شد چه میشود بدینمنظور مقتضی است موضوع موردنظر قرار گرفته وفکری رادنبال نکنیم که درآینده موجب پشیمانی گردد.

جعفر خان جهانگرد در افریقا

شاهد پیروزی!

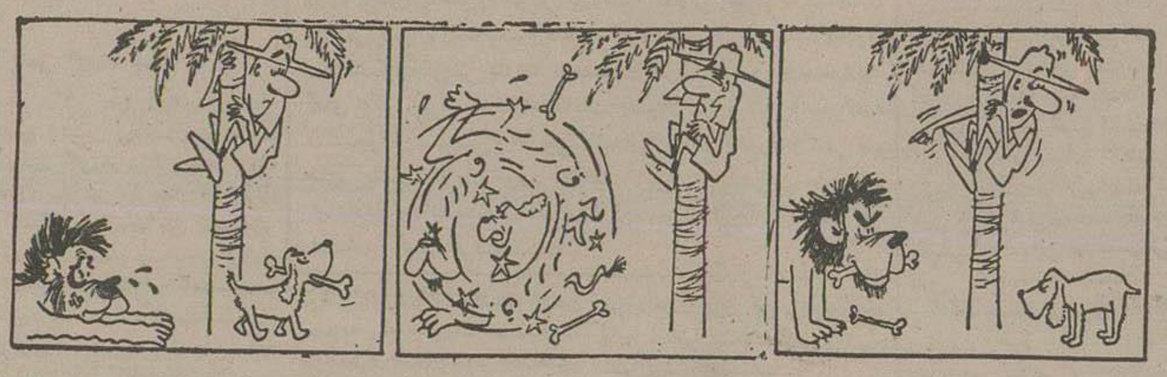

از راست بچپ ←

از اینجا و آنجا

آزمایش عشق

خانمی از (سامرست موآم) نویسنده مشهور پرسید چگونه میتوانم مطمئن باشم که عاشق شده ام؟

من مرد جوانی را بی نهایت دوست دارم ولی پیش از آنکه پیشنهاد ازدواج را بپذیرم میل دارم بدانم آیا براستی عاشق اوهستم یاخیر؟ (سامرست موآم) جواب داد: خانم اگر می‌توانی جوراب چرکین اورابشوئی وسواک دندانش را بدندان خود بزنی اورا دوست میداری والاخیر.

ازدواج ضروری .. !!

دریکی ازروزنامه های کانادا آگهی زیر چاپ شده است:

مردی ۷۲ ساله هستم ومدتها است یانسیونی رااداره میکنم اکنون مایلم بازنی که سن او متناسب بامن باشد ازدواج نمایم والبته منظورم از ازدواج اینست که هم مخارج ماه عسل وهم هزینه تشییع جنازه ام را راتهیه کرده باشم.

سخنران کرولال

«انجمن کرولال‌های پاریس که مدارس وآموزشگاههای تعلیماتی و مهمی رابرای باسواد کردن و تعلیم کرولالها تاسیس کرده چندی قبل بیستمین سال تاسیس خودرا جشن گرفت که در آن عده زیادی از رجال فرانسه نیز حضور یافتند. نکته جالب این جشن نطق یکی از اعضای کرو لال بودکه بااشارات وحرکات مخصوص حرفهایش را بمدعوین می‌فهمانید در مواقع حساس که نطق این آقا ی کرولال شوری در حاضرین ایجاد می کرد جمعیت کرولالها کف‌های مرتبی بافتخار ناطق میزدند وگاهی بااشاره حاضرین را دعوت به سکوت میکرد تابقیه نطق بی‌سروصدای خودرا ادامه دهد.

صد سال ازمرگ آلفره دوموسه میگذرد

چندی قبل بمناسبت صدمین سال مرگ آلفره دوموسه شاعر مشهور فرانسوی مراسم باشکوهی در سراسر آن کشور برپا شد وجزوات مختلفی درباره زندگی وآثار او انتشار یافت مجلات اروپائی نیز چند ستون را به بحث درباره دوموسه اختصاص دادند علاوه براین در تئاترهای مهم پاریس مانند کمدی. فرانسز وسارا برناردبرنامه‌هائی در تجلیل از این نویسنده بزرگ اجراگردید.

آقای ژاک بردونور رئیس اداره هنر وادبیات کشور فرانسه نیز بدین مناسبت برنامه‌ای ترتیب دادکه در آن بزرگترین شخصیت هنری وادبی وسیاسی فرانسوی شرکت کردند.

امور خصوصی

درآمریکا طبق معمول روزهای یکشنبه کشیش از بیمارستانهای امراض روحی بازدید نموده واز بیماران احوالپرسی میکنند. ضمن یکی از این بازدید ها متصدیان بیمارستان به کشیش اطلاع دادند در بیمارستان مرد محترمی است که خود راخدا میداند ونامبرده را باطاق بیمارهدایت کردند .. کشیش روی خود را به آن مردکه ریش سفید انبوی داشت نموده گفت مفتخرم که باشما ملاقات میکنم ومیدانم که باخداوند طرف مکالمه هستم مرد بیمار تشکر نمود واظهار داشت آقای کشیش خوب شد آمدید میخواستم ازشما راجع به قسمتی از انجیل که معنای آن را نفهمیده ام سئوالاتی بکنم .!!

کشیش بلافاصله پاسخ داد ولی من عادت نکرده ام درامور خصوصی کسی دخالت کرده وراجع بآن صحبت نمایم!

جدول کلمات متقاطع شماره ۸۸۹۰

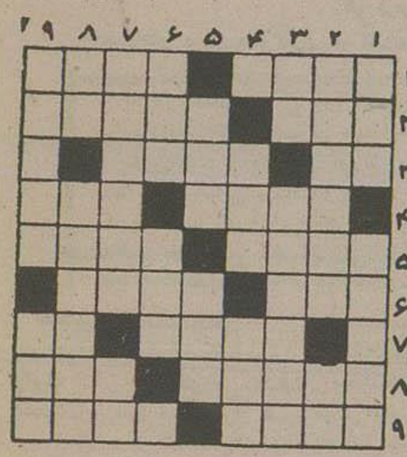

افقی: ۱ـ در اوقات تلخی بسیار از آن بدر میروند ـ دم درکشیدن وخرقه تهی کردن ۲ـ سابقا بچه های اعیان داشتند ـ ازبیماریهای مزاحم ۳ـ یکی از فنون ـ درمذهب ما هرچند تا جایزاست ٤ـ ماهی ازسرشود ـ راه آشکار ۵ـ پارو بود و شکست وبند زدیم ولی درست در نیامد ـ ردیف ٦ـ از نوک انگشت تابازو ـ لباسی که فقط دامنش پشت دارد نه پیش! ۷ـ نقش نمای راست گو (ولی چپ نما) ـ علامت جمع ۸ـ میگویند مفتخورها مال اجتماعند! برسر بازمی کنند البته اگرموئی داشته باشد ۹ـ ازشهرهای ایران ـ مال عاشق صادق توی آستین اوست!

عمودی: ۱ـ لکه خورشیدی ـ پرهیزکار وعابد ۲ـ حرف مفت میزند ـ پروردگار ۳ـ راه کوتاه ومیان بر ـ میزنند تاسرازیا نشناسند ٤ـ بالا ـ دوست ۵ـ برعاقل است ـ ازمرتجعان معروف ٦ـ اگر باشد بالای سر شماست ـ جامه آهنین! ۷ـ انتخاب می کنند که راه را ازچاه بنماید ـ یکی ازتنها ۸ـ اکبرو اصغرش درآسمانند ـ دیک سنگی که درآن آش وآبگوشت بارمی کنند ۹ـ فرزند نوم ـ هرچه باشد برنسیه ترجیح دارد

حل جدول شماره ۸۸۸

افقی: ۱ـ مد ـ صبحانه ۲ـ صور ـ لبنان ۳ـ جنب ـ گزر ٤ـ لب ـ گلگون ۵ـ حریا ـ ورید ٦ـ ویران ـ نا ۷ـ ناد ـ مهر ۸ـ قناری ـ جلب ۹ـ به دانه ـ قر

عمودی: ۱ـ مصالح ـ نقب ۲ـ دو ـ پروانه ۳ـ رج ـ بیداد ٤ـ نگار ـ راه ـ بلبل ـ امین ٦ـ حب ـ گونه ۷ـ انگور ـ رج ۸ـ نازنین ـ لق ۹ـ هنر ـ دالبر

برندگان جوائز حراج سالیانه

کالای سویس ـ خیابان اسلامبول

جوائز سال ۱۳۳٦ کالای سویس ـ خیابان اسلامبول بین خریداران ساعت ازحراج سالیانه قرعه‌کشی وشماره‌های زیر برنده شناخته شده‌اند

۱ـ شماره	۱۱۰۹	برنده یک ساعت رودانیا	قیمت فروش	۱۷۵۰ ریال
۲ـ «	۳۴۳	« « « بورل واترپروف	« «	۱۷۵۰ «
۳ـ «	۴۰٦	« « « بورل مطلا	« «	۱٦۵۰ «
۴ـ «	۸۴٦	« « « لوزینا	« «	۱۳۰۰ «
۵ـ «	۱۳۸۷	« « « لوزینا واترپروف	« «	۱۴۰۰ «
٦ـ «	۴۰۷	« « « بورل مطلا	« «	۱٦۵۰ «
۷ـ «	۱۱۸۳	« « « سروین	« «	۱۱۰۰ «
۸ـ «	۷٦۰	« « « رودانیا	« «	۱۷۵۰ «
۹ـ «	۹۳۳	« « « بورل	« «	۱٦۵۰ «
۱۰ـ «	۱۳۳۱	« « « بورل واترپروف	« «	۱۷۵۰ «

دارندگان شماره‌های فوق برای دریافت جوائز خود لطفا بکالای سویس خیابان اسلامبول مراجعه نمایند.

کالای سویس باکمال احترام بمشتریان محترم خود مژده میدهد که انواع واقسام مدلهای جدید ساعتهای درجه یک سویس را مطابق معمول وارد نموده وباقیمت مقطوع وارزان دردسترس مشتریان محترم خود قرارداده است ضمنا توجه داشته باشید که:

کالای سویس فقط ساعت سویس میفروشد

کالای سویس مؤسسه قابل اطمینان ساعتهای سویس باحسن قول وعمل خود بیست سال است که معروفیت پیدا کرده

کالای سویس ـ خیابان اسلامبول

آ ـ ۱۱۲۲

کانون آگهی نوین

آ ـ ۱۱٦٤

ساریدون «روش»

Saridon

مورد توجه و قابل اطمینان

آگهی بخش

آ ـ ۹۹٦

دکتر حبیب اسعدی

تهران خیابان سی متری بالای چهارراه حشمت الدوله کوچه آریم اوقات پذیرائی بعدازظهرها تلفن ٤۷۲۰۰

آ ـ ٦۹۷ ۱ ـ ۵

۱ ـ ۱۰ آ ـ ۵۳۳

چاپخانه های محترم توجه فرمایند

بهترین حروف لاتین و خط برنج آلمانی رسید. برای خرید بقیمت تجارتی مراجعه فرمائید. ناصر خسرو پاساژ احیاء تجارتخانه اکبرهراتی تلفن ۵۰۱۵٤ آ ـ ۷۸۳

تیمسار معظم ریاست محترم شهربانی کل کشور

بدینوسیله استدعا داردکه ازستوان دوم محمود رضائی امیری افسر نگهبان وقت روز ۲٦ر۱۲ر۳٦ وپاسبان شماره ۲٦۹۹ حیدر نژاد جمع کلانتری ۱۹ که قاتلی بنام محمدباقر امیری را دستگیر ودر رساندن اینجانب ببیمارستان خدمات شایسته‌ای انجام داده اندتشویق بعمل آید.

آ ـ ۷۵۷ ستوان دوم مصطفی مانی

باردیگر مژده میدهیم

قرآن کریم باترجمه وتفسیر و تجوید فارسی روان و سر ـ لوحه بسیار زیبا بخط نویسنده مشهور طاهر خوشنویس بقطع بغلی منتشر شداکنون همه کس در همه حال میتواند از این مصحف شریف استفاده کند از عموم مسلمانان برای زیارت آن دعوت میکنیم هدیه با جلد زرکوب ٤۰ وبا جلد پلاستیک ۵۰ ریال مرکز انتشار ـ خیابان ناصرخسرو ـ

کتابفروشی علمیه اسلامیه آ ـ ۸۱۳

سازمان بهداشت جهانی و وظایف آن

اولین کنفرانس بین‌المللی پزشکی چه نقشی درسلامت مردم جهان داشت:

سازمان برای جلوگیری از اشاعه امراض چه اقداماتی بعمل آورده است

امروز هفتم آوریل روز تصویب اساسنامهٔ سازمان بهداشت جهانی میباشد.
بدین‌جهت روز هفتم آوریل را روزسازمان بهداشت جهانی مینامندو بهمین مناسبت‌خبرنگارما ضمن تهیهٔ رپرتاژی شمارا باچگونگی، فعالیت های این سازمان بین‌المللی آشنامیسازد

نخستین اقدام دسته جمعی

سال ۱٤٦۳ یکی‌از سالهای‌سخت ونفرت انگیز قرن پانزدهم میلادی است دراین سال صدها هزار نفر مردم جهان براثر اشاعه بیماری وبا هلاك شدند بیماری هرروز باسرعت زیاد مسافتهای طولانی راپیموده‌وارد شهر ودیاری میشدوبابیرحمی داس مرك را برخرمن زندگی مردم‌می کشید درآن ایام بحرانی که‌هیچ کس بفکر دیگری نبود ،بلکه‌هر کس سعی میکردخانه وزندگی‌خود را از کانون بیماری نجات دهد اولین کنفرانس پزشکی برای‌پیدا کردن راه جلوگیری ازتوسعه‌بیماری در «درسدن» تشکیل گردید.بااینکه نتیجه‌این کنفرانس تاثیر مستقیم دربیماری آن سال‌نداشت ولی مطالعات هم‌چنان دنبال گردید بعد ها درسال۱۸۹٤کنفرانسی درپاریس تشکیل گردید کار این کنفرانس رسیدگی بموضوع حفظ بهداشت حجاجی که بمکه معظمه می رفتند بود .ولی این کنفرانس ونظایرآن مانع ازاین‌نبود که‌بیماری وحشتناك طاعون درقلب آسیا بوجود نیایداین بیماری دربمبئی یکی‌ازآبادترین‌شهر های هندوستان قتل‌وعام نمودوچنان وحشتی ایجاد کرد که درسال ۱۸۹۷ کنفرانس جدیدی در«ونیز» برای جلوگیری از اشاعهٔ بیماری که ممکن بود توسط مسافرین‌بقاره اروپا سرایت کند تشکیل گردید.

بدنبال تشکیل این کنفرانس کنفرانسهای پزشکی دیگری نیز در گوشه وکنار تشکیل میگردید ودرکنفرانسی که درپاریس‌تشکیل شده بود پیمان بین‌المللی بهداشت جهانی طرح ومورد موافقت اعضای شرکت کننده درکنفرانس قرار گرفت.

اولین کنفرانس بین‌المللی بهداشت

درسال ۱۸۵۱ دولت‌فرانسه‌نخستین کنفرانس پزشکی بین‌المللی را در پاریس تشکیل‌داد .شرکت کنندگان دراین کنفرانس تعهد نمودند که مبارزه علیه بیماریهای طاعون ،وبا و تب زرد را بطور همگانی باهمکاری یکدیگر انجام دهندولی بعدا بعلت مخالفت چند کشوراین تعهد عملی نشده وباعث گردیدکه کنفرانسهای دیگری درکشورهای آمریکا واروپا تشکیل گردد و نتیجه انعقاد این جلسات‌وکنفرانسها عقد پیمان میان کشورهای‌شرکت کننده گردید .این پیمان بمدت ۵۰ سال بعنوان منشور بین‌المللی بهداشت همگانی تلقی شد.

اشاعه بیماری‌ها

بیماریهای عالمگیر همیشه ازیك مرکز معین بسایر نقاط انتقال یافته‌اند .بنابراین‌درمرحله اول‌برای مبارزه علیه بیماری میبایست از مرکز شیوع بیماری شروع‌بمبارزه نمود این شکل مبارزه هزار سال پیش درجمهوری «ونیز» بصورت اولین قرنطینه مورد عمل واستفاده واقع گردید وعلت آن‌نیز این‌بود که از اوایل قرن‌دهم تاسال ۱۵۰۰ میلادی بیماری طاعون بیش‌از ۲۵بار بکشور ونیز هجوم برد ساختن‌این قرنطینه وتاثیر شگرف آن‌درمبارزه علیه بیماری‌موجب گردیدتاساختمان قرنطینه هائی نظیر آن دراکثر کشورها تاسیس گردد.

سازمان بهداشت جهانی‌چیست؟

بعداز جنك بین‌المللی اول جامعه ملل سابق‌مسئله بهداشت‌وجلوگیری ازامراض را مورد توجه قرار دادو مؤسساتی برای‌انجام وظایف‌بهداشتی تعیین وتشکیل داده‌بود یکی ازاین موسسات کمیته بهداشت ودیگری شورای مشورتی بود متعاقب این اقدامات بعداز جنك جهانی دوم و تشکیل سازمان ملل متحد بسبب ترقیاتی که‌دروسایل حمل‌ونقل‌پدید آمده‌و باتوسعه واهمیت روزافزونی که راههای هوائی در روابط بین‌المللی کسب نموده وباتوجه باینکه دیگر نمیتوان بااحتیاطهای‌مرزی‌از سرایت امراض جلوگیری کرد. شورای اجتماعی واقتصادی‌سازمان ملل متحد در تاریخ ۱۵فوریه سال ۱۹٤٦ یك‌کمیته فنی تعیین کردو بآن ماموریت دادکه درباره‌همکاری بین ملل ازلحاظ بهداشت مطالعاتی نموده وطرح اساسنامه یك‌سازمان بهداشت جهانی‌را تهیه وتنظیم کند.

این کمیته درپاریس جلسات خود راتشکیل دادوپس ازمطالعات کافی اساسنامه سازمان بهداشت راتهیه وبشورای مزبور تسلیم نمود در تاریخ ۱۱ژوئن ۱۹٤٦ بدعوت‌سازمان ملل متحد کنفرانس‌بهداشت بین‌المللی در شهر نیویورك تشکیل گردید تا طرح اساسنامه کمیته فنی را مورد بررسی قرار داده‌ونسبت بایجاد سازمان بهداشت ،جهانی واساسنامه آن تصمیم قطعی‌اتخاذ نمایند .این طرح مورد تصویب قرار گرفت وقرار شد بامضای کلیه دول شرکت کننده درکنفرانس برسد.

انجام این امرتاروزهفتم آوریل سال ۱۹٤۸ بطول انجامیدودر این تاریخ سازمان بهداشت جهانی‌رسما تشکیل گردید وازتاریخ‌دهم ژوئیه همان سال پس ازانعقاد قرارداد وابستگی باسازمان ملل متحدجزو مؤسسات تخصصی‌محسوب گردید.

بموجب مواد ٤و۵و٦ اساسنامه مزبور اعضای‌سازمان بهداشت‌جهانی ازدولی‌که عضویت ملل متحدرا پذیرفته ودولی‌که بعنوان ناظردر کنفرانس‌بین‌المللی بهداشت‌شرکت کرده‌اند ودولی‌که مجمع عمومی سازمان ملل متحد صلاحیت‌آنهارا تصویب نموده‌باشد تشکیل‌میگردد.

تشکیلات سازمان بهداشت‌جهانی

سازمان بهداشت جهانی طبق‌ماده ۹ اساسنامه مصوبه ازسه قسمت اصلی تشکیل میگردد. این سه قسمت عبارتست ازمجمع عمومی، هیئت اجرائیه ودفترسازمان

مجمع عمومی مرکب است از نمایندگان دول عضو. بدین‌ترتیب که هردولت سه نماینده بسازمان اعزام میداردکه این سه نماینده دارای‌یك حق رای بیشتر نیستند. مجمع عمومی سالی‌یکبارتشکیل جلسه میدهدکه بدوره اجلاسیه مجمع‌نامیده میشود.

قسمت دوم‌ازتشکیلات سازمان، هیئت اجرائیه مرکب از۱۸ عضو میباشدکه ازطرف مجمع عمومی برای مدت سه سال انتخاب‌میشوند درانتخاب اعضاء هیئت اجرائیه صلاحیت فنی وتخصصی آنان و تقسیم جغرافیائی در نظر گرفته میشود.

هیئت اجرائیه لااقل‌دوباردرسال تشکیل جلسه میدهد.

وظایف سازمان

هدف اصلی سازمان«تامین‌سلامت وبهداشت‌کلیه مردم جهان است» درمقدمه اساسنامه نوشته شده‌است که سلامت عبارت‌است ازهم‌آهنگی افراد واجتماع درخوب زیستن‌ازنظر احوال جسمی وروحی واجتماعی، و تاکید گردیده که سلامت یکی از اساسی ترین حقوق هرفرد بشری است‌که بدون توجه به جنس‌ونژاد ومذهب وعقیده سیاسی و شرایط اجتماعی واقتصادی‌بایدازآن‌برخوردار گردد.

نکته دیگری‌که درمقدمه‌اساسنامه ذکرشده اینکه سلامت افراد بشر ضامن حفظ وبقای صلح میباشد و سلامت عمومی باید بااشتراك‌مساعی تمام ملل جهان تامین گردد.

مقررات بهداشت بین‌المللی

سازمان بهداشت جهانی در سال ۱۹۵۲ مجموعه‌کامل مقررات‌وآئین نامه‌ها برای حفظ تندرستی‌ملل در مواقع مسافرت یاتجارت بتصویب رسانیده است.

این مجموعه شامل۱۹۵ ماده‌است وکلیه اعضای سازمان بهداشت موظف باجرای‌آن میباشند. این مجموعه بنام «مقررات بهداشت بین‌المللی» نامیده شده است‌هدف اصلی سازمان همانطورکه قبلا اشاره شد تامین بهداشت به‌بهترین صورت ووضع‌برای‌مردم‌دنیا میباشد وسلامتی راتنها بیمارنبودن نمیداند بلکه تندرستی عبارت ازاینست که شخص هم ازلحاظ بدنی‌وهم‌ازلحاظ روحی وهم ازلحاظ اجتماعی کاملا سالم باشد. سازمان سعی دارد که ازطرفی بیماریهارا ازبین ببرد و از ابتلای آنها جلوگیری نماید و از طرف دیگرکلیه افراد بشررا آنقدر که ممکن است ازنظرجسمی‌وروحی واجتماعی سالم نماید.

چهار رکن‌سازمان بهداشت جهانی

برنامه سازمان بهداشت جهانی‌شامل چهار قسمت میباشد.

اول خدمات مشورتی: سازمان کاملترین و جدیدترین اطلاعات علمی بهداشتی را ازکشورها جمع آوری نموده وبسایر کشورها می رساند و کارکنان بهداشت را از آخرین طرز مبارزه با بیماریها و سایر پیشرفتهای علمی و عملی آگاه میسازد مثلا در قسمت‌مالاریا که هرسال درحدود سیصد میلیون نفر در خطرابتلاء بآن هستند فقط یك نفر درهریکصد نفرتلف میشود وتیمهای مبارزه با مالاریا برای خاتمه دادن باین بیماری‌درهندوستان ایران، پاکستان، تایلند و کشور های آمریکای جنوبی وسایر نقاط مشغول فعالیت میباشند سازمان برای کسانیکه در زمینه شرایط بهداشت عمومی کار میکنندااطلاعات راجع به تغذیه برای سلامتی نوع غذای کامل و مناسب ازمیان مواد غذائی در اختیار آنها میگذارد و سعی می‌کند که سطح بهداشت عمومی را از راه بهبود کیفیت و کمیت وبهداشت مواد غذائی بالا برد. وبرای تربیت افراد مطلع در رشته‌های مختلف بهداشت سالیانه تعداد زیادی از افراد کشورها به خارجه برای مطالعه در رشته‌های مخصوص بهداشت اعزام میداردو مراکز تعلیم وتربیت و آموزشگاه دایر میسازد.

دوم خدمات فنی است باین معنی که سازمان خدمات مختلف فنی‌در کشورهای عضو انجام میدهد که موجب پیشرفت بهداشت آن کشور میشود سازمان‌اخیرا کتابی منتشر نموده است‌که در آن برای دویست دارو اسامی متحدالشکل و شرح آنها نوشته شده است.

یکی‌از اقدامات فنی سازمان‌اعلام خطر در مورد شیوع امراض مسری میباشد. و نگهداری آمار بهداشت جهان را نیز میتوان یکی دیگراز اقدامات فنی بشمار آورد سازمان برای این کار یك مرکز بین‌المللی برای جمع‌آوری وتجزیه وتحلیل‌و ثبت آمار بهداشت جهان ترتیب داده است.

سازمان بهداشت جهانی همچنین مرکزی برای بیماری آنفلوآنزا در لندن تاسیس کرده است.

سوم کمك فنی که بسیاری از خدمات فوری مشورتی وفنی‌سازمان جنبه کمك‌فنی دارد.

وقسمت چهارم عبارت از کمك های فوری میباشد. در مواقعی‌که کشوری بعلت جنك یازمین لرزه‌یا بیماری یاطاعون وغیره‌دچاراشکالاتی میشود. سازمان دست بکمك‌فوری بکشور حادثه دیده میزند مثلا بیماری تیفوس مرضی است که بسرعت باعث مرگ ومیر مردم ناحیه‌ای که‌در آنجااین مرض‌شیوع پیدا کرده است میشود واین مرض باواکسن مخصوصی جلوگیری‌می شودسازمان بهداشت جهانی درسال ۱۹٤۹ که در افغانستان تیفوس شیوع یافت دوکشتی واکسن‌تیفوس بآنکشور فرستاد.

بودجه سازمان

بودجه سالیانه سازمان بهداشت جهانی بالغ برده میلیون و دویست و سه‌هزار دلار میباشد که یك‌سوم از آن توسط کشورهای عضو ودو ثلث بقیه توسط دولت آمریکا پرداخته میشود کلیه اقدامات استعلاجی بوسیله همین بودجه‌بعمل میآید.

کشورهای عضو

۸۵ کشور از سراسر جهان در سازمان بهداشت جهانی عضویت داشته‌اند ۹ کشور آلبانی، اتحاد جماهیر شوروی ،اوکراثین ،بیلوروسی چکوسلواکی ، رومانی ، بلغارستان تابحال عملا از عضویت این سازمان کناره‌گیری کرده‌اند بنابراین امروزه۷٦کشور درسازمان بهداشت جهانی عضویت دارند. قرارگاه سازمان بهداشت جهانی درکاخ ملل در شهر ژنو پایتخت سوئیس میباشد.

کنفرانس درباره حقانیت ایران بربحرین

بقرار اطلاع آقای سید مهدی پیراسته که‌مدتی قبل دوره دکترای حقوق خودرا دررشته حقوق (جزا) دردانشگاه پاریس بپایان رسانیده وباخذ دکترا موفق گردیده‌بود اکنون دردانشگاه سویس بادامه تحصیلات خود درحقوق ادامه‌میدهد آقای دکتر پیراسته درامتحانات مقدماتی‌دوره دکترا بین‌کلیه دانشجویان سویس وخارجی رتبه‌اول رااحرازنموده‌وکنفرانس های ایشان که در مورد حقانیت ایران بر بحرین باحضور استادان ودانشجویان ایراد گردید مورد توجه دانشگاه و استادان قرار گرفته است.

دفاع غیر نظامی یعنی چه

بقیه از صفحه چهارم

تیمسار سرلشگر فرزانه‌پس از قرائت متن تصویبنامه ها وهمچنین ذکرفهرست‌اقداماتی که در زمینه تهیه مقدمات‌کار سازمان بعمل آمده است‌اضافه کرد که :طرحهای تنظیمی، ابتدا دراستان تهران‌بمرحلهٔ عمل واجرا درخواهد آمد و سپس به سایر استانهابرای عمل ابلاغ خواهد شد.

آنگاه تیمسار فرزانه‌درباره وظایف وطرز عمل سازمان دفاع غیر نظامی توضیحات‌زیر را بیان داشت:

مفهوم سازمان دفاع غیر نظامی

منظور ومفهوم اصطلاح دفاع غیر نظامی اینستکه بدون احتیاج وتوسل به استعمال اسلحه با ابراز فعالیت وانجام تشریك مساعی ویاری واتخاذ تدابیر لازم برای حفاظت‌مردم ازخسارات جانی ومالی و حمایت ازمؤسسات مختلف‌و جلوگیری ازحوادث ناشیه‌از هرج‌و مرج وازهم گسیختگی نظم اجتماعی‌در مواقع غیر مترقبه و سوانح طبیعی تا درجه‌ای که ممکن ومیسرشود چاره جوئی وجلوگیری بعمل آورد.

اساس دفاع غیر نظامی

اساس دفاع‌غیر نظامی، متکی بر آموزش انفرادی‌است که فرد باید خونسرد وتعلیم دیده باشد چه درهنگام خطر و بروز حوادث و اتفاقات، عواملی دراتخاذ تصمیم مانند شتابزدگی وترس ووحشت‌و اضطراب یا عدم آشنائی به مقررات‌ووسائل وعوامل‌کار ممکن است تولید عواقب‌غیر مطلوب نماید که‌جبران ناپذیر است.

بنابراین وقتی میتوان گفت قدرت دفاعی فردی تقویت‌شده که بتوان فرد را قبلا به خون‌سردی پرورش دادوباآموزش قبلی براه‌و رسم دفاع فردی مانوس وآشنا نمود.

نحوه دفاع‌غیر نظامی

دفاع‌غیر نظامی بعداز دفاع فردی متوجه خانواده میشود که به‌محافظت یکدیگر مبادرت میکنند وسپس همسایگان‌ـ آنها کمك متقابل راممعمول‌می دارندواین همکاری وتشریك مساعی وتعاون سازمان دفاع غیرنظامی محله وشهر را به وجود می‌آورد که باستعانت یکدیگر میشتابند و بهمین تناسب در قراء وقصبات و شهرها سازمان دفاعی غیر نظامی متشکل شده وباکمك های متقابل عمل دفاع غیر نظامی‌بمقیاس بزرگتری‌صورت میگیرد سپس در استانها، دستهٔ متحرك (آتش‌نشانی‌ـ آمبولانس‌ـ نجات ـنگهداری وسرپرستی و غیره) تشکیل میشوند وبکمك مراکز آسیب دیده میشتابند واولیای امور هم کمکهای لازمه رانسبت به پیشرفت این سازمانها معمول ومبذول میدارند.

وظایف دفاع غیرنظامی

وظایف دفاع غیرنظامی عبارتست از:

ایجاد ومتشکل ساختن‌گروه های دفاع‌غیر نظامی درمراکز صنعتی ـتجهیزاتـ تعلیمات گروههای متحرك دفاعی‌ـ تشریك‌مساعی‌وجلب مساعدت ارتش نسبت بدفاع غیرنظامی خدمات‌ملی‌ذخیره دربیمارستان ها آتش نشانی کمکی‌ـپلیس اختصاصی امدادی ـتشریك مساعی ومساعدتهائیکه وسیله سازمانهای ملی وخصوصی بعمل می‌آیدـاعلام خطروآژیر (از حملات هوائی) ترتیب پناهگاهها ـتدابیر احتیاطی جهت تامین مایحتاج عمومی‌ـ کنترل ومحافظت افراد غیرـ نظامی هنگام حملات‌هوائی ـ تخلیه

خط مشی سازمان دفاع غیر نظامی

تعیین وظایف دفاع غیر ـ نظامی هریك از وزارتخانه‌ها وبنگاههای دولتی وملی و تشخیص سهمی که هر یك از این‌موسسات در دفاع‌غیر نظامی دارند. ترتیب هم آهنگی تشکیلات منطقه ـتعیین مسئولیتهای استانداران و فرمانداران وشهرداریها ـ کنترل‌وفرماندهی عملیات‌تنظیم امور دفاع‌غیر نظامی و نحوه ارتباط آن بادیگر مقامات کشوری وارتش ـخدمات محوله بیمارستانها و توجه‌و نگهداری مجروحین‌ومصدومین در خاتمه عرض میکنم که وجود این سازمان موجب‌مزید اطمینان واعتماد عموم خواهد بود. مثلاوقتی خداوندا‌ولادی بکسی‌میدهداولیای اطفال‌سعی میکنند بمنظور محافظت‌اولاد خود پیش بینی ها واقدامات لازم را از نظربهداشت در مقابل امراض وحوادث بعمل آورندیا اگر آبله‌بچه‌را می ـ کوبندبدلیل بر شیوع‌آبله در محله وشهر نیست و یااگر او راواکسینه میکنند دلیل براین نیست‌که درشهردیفتری وجود داردویا اگردر ساختمانی علاوه برپله معمولی پله‌دیگری پیش بینی میکنند که‌درهنگام خطر عبور از طبقه‌ای بطبقه دیگر سهل باشدو امثال‌سهم نبایستی تصوروقوع پیش آمدی نمود بلکه همه این ها برای آمادگی وهنگام ضرورت وعنداللزوم خواهد بود چه خداوند متعال در غریزه و طبیعت بشر یك‌حس دفاع‌از خود خلق کرده است‌که در مقابل حوادث وخطرخودرا حفظ نماید بنابر این‌چه بهتر که اساس‌وپایه دفاع‌غیر نظامی بر غریزه وطبیعت وخاصیت دفاع ذاتی فردی بنیان‌گذاری شده وآنرا تقویت وتوسعه دهیم وببینیم‌بچه ترتیب‌میتوان آن قدرت‌دفاع‌فردی رادرمقابل حوادث واتفاقات تقویت‌کرد.

تفاوت دو سازمان

سپس آقای سرتیپ‌طوفانیان نماینده ستادبزرك ارتشتاران شروع بصحبت کردودر باره قضاوت سازمان مقاومت ملی باسازمان دفاع‌غیر نظامی اظهاراتی نمودوگفت :سازمان مقاومت ملی‌یك‌سازمان کاملا نظامی است‌که مردم رابرای مقابله مسلحانه با دشمنان آماده میسازد امادفاع‌غیر نظامی برای مقابله با حوادث‌داخلی است که جنبه نظامی ندارد.

پس ازسخنان سرتیپ طوفانیان دو حلقه فیلم‌مربوط بتعاون و همکاری مردم در هنگام بروز حوادث غیر مترقبا از قبیل سیل وآتش سوزی بمعرض نمایش‌گذاشته شد، پس از پایان فیلم کارمندان سازمان دفاع غیر نظامی‌بوزیر کشور معرفی شدند.

هنگامیکه برنامه جلسه‌معارفه بپایان رسید غروب بودو آقای سرلشگر فرزانه بمدعوین گفت :چون‌هنگام افطار است برای شما افطاریه ای تهیه نموده‌ایم.

پس ازپذیرائی ازمدعوین جلسه معارفه خاتمه یافت.

اعضای سازمان دفاع غیرـ نظامی عبارتند از تیمسار سرلشگر فرزانه رئیس ـ آقایان خواجه نصیری مدیرکل وزارت کشور ـ عقیلی معاون‌شهرداری تهران ـ تیمسار سرتیپ طوفانیان نماینده ستاد بزرك ارتشتاراز حسنعلی گرگانی رئیس‌اداره انتظامات وزارت کشور

بتون ریز

شرکت ساختمانی

تهیه پروژه‌های مدرن ساختمار نقشه‌برداری وتفکیك اراضی‌ومقاطه دروازه دولت مقابل سعدی

آ ـ ۱۰۹۸

جدیدترین نوع جوراب واریس پرلون

وفتق بند انگلیسی وارد شد .خلیل دردشتی ناصر خسرو تلفن ۵۰٦۳۰ آ ـ ۱۱۵۰ «آگهی مودت»

ـ ۵۸ ـ

ـ وقتی شما جابجا میشدید من‌هم جایم را عوض میکردم.

ـ یعنی طوری قرارگرفتیدکه دستهای مرا میدیدید؟

ـ درسالن کوچك من سه آینه وجوددارد. از آنجاکه بودید تمام حرکاتتان را دریکی ازاین آینه‌ها میدیدم.

ـ چه دیدید؟

ـ شمعدان را روی جعبه گذاشتید. کشوهای جعبه رایکی بعدازدیگری بازگردید وبستید تا آنکه بکشوئی‌که الماس من درآن قرارداشت رسیدید. لحظه‌ای درمقابل کشوی باز بیحرکت ایستادید بعد دست راداخل کشوکردید والماس را برداشتید.

ـ چطور برداشتن الماس را دیدید؟

ـ دیدم‌که دست شما داخل کشوشد. بعد وقتی دستتان را بیرون‌آوردید الماس رادیدم که بین دو انگشت شما برق میزد.

ـ دوباره دستم رابرای بستن کشو به آن نزدیك نکردم؟

ـ نه. الماس را دردست راست داشتید وشمعدانتان را بادست چپ برـ داشتید.

ـ دوباره باطراف خود نگاه کردم؟

ـ نه.

ـآیا بلافاصله اطاق راترك کردم؟

ـ نه، مدتی باظاهر آرام ایستادید. چهره شمارا از پهلو درآینه میدیدم قیافهٔ متفکری داشتید.

ـبعد چه شد؟

ـناگهان بخود آمدید وبطور ناگهانی از سالن من خارج شدید.

ـدررا پشت سرم بستم؟

ـنه ،باعجله از در گذشتید وآنرا پشت سرتان باز گذاشتید.

ـبعد چه شد؟

ـبعد روشنائی شمعی که بدست داشتید ناپدید وصدای پاهاتان دورشد. ن درتاریکی باقی ماندم.

ـازآن لحظه تاموقعی‌که همهٔ اهل خانه ازفقدان الماس مطلع شدند اتفاقی نیفتاد؟

ـهیچ اتفاقی نیفتاد.

ـمطمئن هستید؟آیا بازمدتی بیدار ماندید؟

ـهیچ نخوابیدم .حتی به تختخواب برنگشتم .دیگر اتفاقی نیفتاد تاموقعیکه بنلوپ، مثل معمول هرصبح وارد شد.

دستش رارها کردم ،از جابرخاستم ودور اطاق قدم زدم به تمام سئوالاتم جواب داده بود تمام جزئیات راکه میخواستم بدانم دانسته بودم .به همه چیز ،حتی به بیماری راه رفتن درخواب وبه مسمومیت اشاره کرده بودم ویکباردیگر بی‌ارزش بودن این نظریات باشهادت یك‌گواه عینی ثابت شده بود. دیگر چه میتوانستم بگویم؟ چه می‌توانستم بکنم؟ ایندفعه او سکوت‌راهم درهم شکست.

گفت:

ـبسیارخوب ،شمااز من سئوالاتی کردید ومن جواب دادم .بااین سئوال وجواب مراکمی امیدوار کردید .برای اینکه خودتان هم به نتیجهٔ آن امیدوار بودید .حالا چه میگوئید؟

از لحن اوفهمیدم که یکبار دیگر از تحت نفوذ من خارج شده است.

باهمان لحن ادامه داد:

ـقرار بود باهم وقایع شب جشن رابررسی کنیم تاموجبات تفاهم بین‌ما فراهم شود .آیا موفق شده‌ایم؟

بابی‌صبری انتظارجواب مرامیکشید .من‌مرتکب اشتباه شومی شدم. ناتوانی وناامیدی موجب‌شدکه خونسردی خودرااز دست‌بدهم. باخشونت اورا ملامت کردم که‌چرا دراین‌مدت ساکت مانده‌است.

گفتم:

ـاگر حرف‌زده‌بودید ،اگرلطف‌میکردیدو توضیح‌کافی میدادید،اگر در باره‌من‌بی‌انصافی نمیکردید...

ناگهان دربرابرمن قدراست‌کرد وفریادی‌کشید .این‌چند کلمهٔ من‌اوراازحال عادی خارج‌کرده بود.

ـتوضیح‌بدهم ؟نمیدانم دردنیامردی پیدامیشود که‌باین مردشبیه‌باشد ؟ باآنکه‌دلم شکسته‌بود اورا ازملامت‌معاف کردم، درحالیکه حیثیت خودم در خطربود بفکر آبروی‌اوبودم وحالااینمردبمن حمله‌میکندکه‌چرا توضیح‌ندادم! باآن اعتقادی‌که باوداشتم‌بعداز آن‌عشقی‌که‌باو میورزیدم ،بعداز آنکه‌هرروز باو فکرکرده‌ام وهرشب بخوابش‌دیده‌ام تعجب میکندکه چراوقتی‌او را دیدم‌ملامتش نکردم ونگفتم:«محبوبم،شمایك سارق‌هستید !عزیزم‌شما شب‌باطاق‌من آمده‌اید والماسم‌را دزدیده‌اید!»

بنظرشمااین کلمات‌راباید میگفتم،اینطور نیست؟بدبخت !چرانمی خواهید بفهمیدکه ترجیح میدهم پنجاه الماس قیمتی را ازدست بدهم وشاهد دروغگو: شما نباشم.

کلاهم‌را برداشتم‌بحال‌او رحم‌آوردم‌وبهمین علت بدون‌ادای کلمه‌ای‌برگشتم وبراه افتادم. دری راکه از آن وارد شده بودم باز کردم.

دنبالم دوید، دررا ازدستم‌بیرون کشید وبست. باانگشت محلی‌راکه‌ترك کرده‌بودم نشان داد.

گفت:

ـنه !هنوززود است. من‌بایددربارهٔ رفتارم توضیح‌بدهم، شماباید بمانید وآنچه میگویم بشنوید، درغیراینصورت بدنبال سرنوشت خودکه رسوائی‌و سرافکندگی است خواهیدرفت.

دیدن چهره وشنیدن صدایش قلبم راشکست. بااشاره سر جواب‌دادم‌که در برابر اراده‌اش تسلیم شده‌ام .جزاین چه‌میتوانستم بکنم.

برافروختگی چهره‌اش برطرف شده‌بود. لحظه‌ای‌بیحرکت برجاماند سپس روبروی من‌نشست بالحن‌سردی حرف‌زد. مرانگاه‌نمیکرد. دستهاراروی زانو گذاشته‌وچشم بزمین دوخته‌بود.

عین کلمات مرا تکرار کرد:

ـمن‌بایستی‌لطف‌میکردم وتوضیح‌کافی میدادم ،نمی‌بایستی دربارهٔ‌شما،ن انصافی میکردم حالا خواهید دیدکه چه‌کرده‌ام. الان‌گفتم‌که بعداز خروج شما از سالن درآنشب‌نخوابیدم وحتی به‌تختخوابم نرفتم. لزومی‌ندارد شمارا باشرح اضطراب خود ناراحت‌کنم. حرف مرا نخواهیدفهمید فقط کاری‌را که کردم میگویم برخلاف‌آنچه عقل‌حکم‌میکرد اهالی‌خانه رااز خواب بیدار نکردم. با وجود آنچه‌دیده‌بودم شمارا آنقدردوست داشتم که‌هر فرض غریبی را بذهن خودراه میدادم‌جزاینکه‌شما یك‌سارق‌معمولی باشید. عاقبت‌بشمانامه‌ای نوشتم

ـمن هرگزچنین نامه‌ای دریافت نکرده‌ام.

ـمیدانم که‌نامه‌ام بشمانرسید. خودم آنرایاره کردم.

پرسیدم:

ـبه چه علت؟

ـترجیح دادم‌آنراپاره کنم‌ودور بریزم تابرای مردی‌مثل شما بفرستم میدانیداولین خبری‌که صبح‌روزبعد بگوشم رسیدچه‌بود ؟شنیدم‌که‌شما، خوب توجه‌کنید، شماتوصیه میکردید بلافاصله موضوع‌به پلیس اطلاع داده‌شود. شماقضاوت‌ترین مردخانه‌بودید ،همهٔ کارهاراشما اداره میکردید ،تمام قوای‌خود رابکار انداخته بودید وبیش ازهرکس‌برای پیداکردن جواهر فعالیت میکردید. حتی جسارت رابجائی رساندیدکه خواستید درباره فقدان الماس بامن صحبت کنید، دربارهٔ‌الماسی که‌خودتان دزدیده‌بودید، الماسی‌که پیش‌خودتان بود! بعداز این دلیل روشن‌دوروئی وتزویرشمانامه‌ام راپاره‌کردم .ولی‌بعد موقعی که‌براثر سئوالات‌وتحقیقات ماموری که‌خودتان بخانه‌آورده بودید سخت‌مضطرب وناراحت شده‌بودم بازآنقدر دیوانه‌بودم که‌راضی‌نشدم‌شما راترك کنم .بخود میگفتم :اودرمقابل سایراهالی خانه‌رل بیگناه‌را بازی کرده‌است باید ببینم آیادربرابر منهم‌این‌رل رابازی‌خواهدکرد یانه.شماروی تراس‌جلوی قصر بودید منهم‌به‌تراس آمدم باچه‌کوششی توانستم‌شما رانگاه کنم‌وباشما حرف بزنم !آیاآنچه آنروز روی‌تراس گفتم فراموش کرده‌اید؟

میتوانستم‌باو جواب‌بدهم که‌تمام کلماتش‌درذهنم حك‌شده است ولی‌چه حاصلی داشت ؟هیچ نگفتم.

ادامه داد:

ـاگرشما فراموش کرده‌اید من‌آنرا بخاطر دارم.آنروز آنچه میتوانست بشما بگویم گفتم‌فقط‌چیزی که صریحامثل امروز نگفتم این‌بودکه‌سارق‌الماس شما هستید وشمابابیغیرتی وبستی‌مثل امروزقیافهٔ آدم‌بیگناهی رابخودگرفتید آنروز ازشماجداشدم عاقبت‌فهمیده‌بودم که‌شما بدبخت‌ترین تمام بدبختهای روی زمین هستید.

ـراشل ،اگرهمانموقع باصراحت مقصودتان رابیان‌میکردید با اعتقاد کامل به‌بیگناهی من ازیکدیگر جدا میشدیم.

باخشمی تند جواب داد:

ـاگر درمقابل شخص ثالثی صریحامیگفتم که‌شماسارق الماس هستید برای‌همیشه حیثیت‌وآبروی خودرااز دست میدادیدواگر باشمائنها صحبت میکردم مثل امروز عملتان‌راانکارمیکردید. فکرمیکنیدآنروزمیتوانستم‌حرف‌شما راباورکنم ؟مردی‌که مرتکب چنین‌اعمالی میشود، مردی‌که امروزاینطور دروغ میگویدآیا آنروز ازدروغ‌گفتن ترسی‌داشت ؟تکرارمیکنم :همانطور که‌آنشب ازدیدن عمل‌شمابرخود لرزیدم امروزهم ازدروغگوئی‌شما برخودمیلرزم .از فرط نفرت‌تمام‌بدنم میلرزد.شماطوری ازاین‌موضوع حرف‌میزنید که‌گوئی یك سوءتفاهم بی‌اهمیت است‌و به‌آسانی رفع‌میشود. ولی بعداز این گفتگو آیا سوءتفاهم ... رفع شده‌است ؟نه!حالاهم‌باور نمیکنم که‌شما پیراهن خواب پیداکرده‌باشید ،باورنمیکنم که‌روسانا اسپیرمن بشمانامه نوشته باشد،

خبرنگاران ما از شهرستانها اطلاع میدهند

چهار مجسمه از چهار شخصیت بزرگ
بطرز جالب و باشکوهی در میادین شهر اصفهان نصب میشود

بطوریکه قبلا باستحضار خوانندگان عزیز رساندیم شهرداری اصفهان در نظر دارد چهار مجسمه از چهار شخصیت بزرگ تاریخی در میادین این شهر نصب نماید.

اینك خبرنگار ما در اصفهان تعقیب گزارش قبلی خود مینویسد در کمیسیونهائی که بهمین منظور در شهرداری اصفهان تشکیل گردید قرار شد از یکنفر مجسمه ساز فرانسوی دعوت شود که برای طرح مجسمه های مورد نظر باصفهان بیاید.

مجسمه ساز فرانسوی چند روز قبل وارد اصفهان شد وپس ازتهیه طرحهای لازم بمرکز عزیمت نموده طبق طرحهائی که از طرف مجسمه ساز فرانسوی تهیه شده چهار مجسمه باین ترتیب در چهارمیدان شهر اصفهان نصب میگردد.

۱ـ مجسمه اعلیحضرت شاهنشاه در میدان انتهای خیابان شاهپور مقابل پل زاینده رود.

۲ـ مجسمه شاه عباس کبیر در میدان نقش جهان.

۳ـ مجسمه شاه عباس ثانی در میدان خواجو.

۴ـ مجسمه شیخ بهائی در محل تقاطع خیابان چهار باغ شرقی و غربی.

خبرنگار ما در گزارش خویش اضافه میکند که آقای «کازر» قبل ضمنا تماشاخانه سپاهان نیزدرآمد نموده است که مجسمه شیخ بهائی چند شب خود را باینکار اختصاص را بهزینه خویش تهیه ونصب نماید داده است.

حریق مدهش
خانه‌ای باتمام اثاثیه طعمه حریق گردید

خبرنگارما از بابل گزارش میدهد. چندشب قبل منزل استواریکم شهربانی «کاتبیان» بعلت نامعلومی طعمه حریق شد. استوار کاتبیان که درآنهنگام مامور نگهبانی شهربانی بود بمحض اطلاع ازجریان خودرا بمنزل رسانید واز اداره آتش‌نشانی تقاضای کمك نمود.

بااینکه مامورین آتش‌نشانی سریعاخودرا بمحل آتش‌سوزی رسانیدند معهذاحریق قسمت عمده ساختمان را دربرگرفت وکلیه اثاثیه منزل‌را طعمه خود ساخت.

فعلا قضیه درشعبه ۲ بازپرسی تحت‌تعقیب است وهنوز علت وقوع حریق معلوم نشده است.

درعکس بالا منزل استوار مزبور پس‌از اطفاء حریق دیده میشود

مبارزه باملخ

خبرنگارما ازبرازجان اطلاع میدهد چندروز قبل آقایان مهندس محمودیان ومحمد کرائیان متخصص فنی دفع آفات بمنظور بازدیدو تعیین مساحت اراضی آلوده بتخم ملخ ومبارزه با پوره ملخ‌دریائی وارد برازجان‌شدند وسپس بصوب بنادر ریك وگناوه عزیمت نمودند.

درنواحی مزبور نیزبمساحت زیادی ملخ دریائی مشغول تخم ریزی شده است.

قهرمانان کشتی

خبرنگارما ازساوه گزارش میدهد مسابقه انتخابی کشتی شهرستان ساوه درمحل باشگاه نیرو انجام‌شد ودرنتیجه آقایان حسین توکلی، هوشنك عظیم‌زاده، مرتضی واعظ تهرانی، حسین ثمری، ابوالقاسم بدر درپنج وزن حائز رتبه اول شدند و برای شرکت درمسابقه قهرمانی کشورعازم تهران گردیدند.

اعضای انجمن‌شهر بوشهر

خبرنگار ما از بندر بوشهر طی گزارشی مینویسد. انتخابات انجمن شهر بندر دیلم انجام شد وپس از قرائت آراء آقایان بشیر بشیری ـ محمود ایران پور ـ حاج علی توکل حاج غلامرضا امامی ـ حاج‌غلامحسین خدادادی بعضویت انجمن شهر انتخاب شدند.

اهدای یکهزارمتر زمین برای احداث دبستان

خبرنگار ما از نائین گزارش میدهد. چندروزقبل بمنظور احداث ساختمانی جهت تاسیس یك دبستان کمیسیونی دراطاق کار آقای ایزدی رئیس فرهنك‌تشکیل گردید وآقای محمدشهداد رئیس انجمن‌شهر و نماینده آقای دکترحسین پیرنیا وعدم دادکه بنمایندگی آقای پیرنیا یکهزارمترزمین برایگان دراختیار اداره‌فرهنك بگذارد. طبق اطلاع ساختمان دبستان مورد نظر ازمحل سهمیه‌فرهنك از درآمد شهرداری درزمین اهدائی ساخته میشود.

اولین سرقت

ساعت ۹ شب‌بودکه محمدعلی دکه خودرابست وبرای استراحت بمنزل رفت.

نیمه‌های شب‌محمدعلی سراسیمه ازخواب بیدار شدو بهمسرش گفت خواب‌دیدم مغازه‌ام رادزدزده زود چراغ قوه مرابده تاسری بدکان‌بزنم!

محمدعلی هراسان خودرا بدکه‌رسانید که‌ناگهان شخصی ازپنجره‌بالای دکه بیرون‌پرید ومحمدعلی نیزفورا باوی‌گلاویز شدو اورا یکسر باسگاه ژاندارمری برد. مامورین صبح‌زود سارق‌راباخود برداشتند وبطرف‌دادگاه حرکت‌کردند ولی‌ناگهان‌سارق پابفرارگذاشت وخودرا بداخل چاهی که‌درآن نزدیکی قرارداشت انداخت لکن‌چند دقیقه بعدمامورین سارق‌رااز چاه خارج کرده‌وچون جراحت سختی‌ندیده‌بود اورارواته دادگاه نمودند دردادگاه معلوم شدکه‌سارق ازاهالی اصفهانست وبقصد سرقت برامیان آمده‌ولی در اولین سرقت‌خود پاینترتیب دستگیرشده‌است.

جلو گیری ازقاچاق

خبرنگار ما از بندر بوشهر می نویسد بر اثر مساعی آقایان نوحی فرماندار وسرهنك زند سلطانی ـ فرمانده ناحیه کارد گمرك اخیرا ازقاچاق گندم وگوسفند بشدت جلو گیری میشود. ضمنا مدتیست که وضع نان وگوشت بصورت مطلوبی در آمده است.

بازدید ادارات

خبرنگارما ازبندر دیلم گزارش میدهد آقایان عبدالله دشتی نماینده مجلس شورایملی، نوحی فرماندار بوشهر باتفاق روسای ادارات دارائی وقندوشکر آنشهرستان از طریق گناوه وارد بندر دیلم شدند و پس ازرسیدگی بامور ادرات دولتی و بازدید قسمتهای مختلف‌شهر ببوشهر مراجعت کردند.

در مدرسه ایرانیان مقیم دوبی چه میگذرد
تاکنون ۲۳۱ نفر دانش‌آموز ایرانی درکلاسهای این مدرسه نام‌نویسی کرده‌اند
ازسال آینده محصلین ایرانی دوبی بمدارس عربی نخواهند رفت
ساختمان جدید مدرسهٔ ایرانیان دوبی از روز دوم فروردین آغاز شد

قبلا باستحضار خوانندگان عزیز رساندیم که مدرسه ایرانیان مقیم شیخ نشین «دوبی» طی مراسمی بوسیله حضرت شیخ‌راشد حاکم‌دوبی بنام اعلیحضرت همایونی افتتاح گردید.

اینك خبرنگارما ازبندر بوشهر تعقیب گزارش مزبور اطلاعات‌تازه‌ای ازفعالیتهای مدرسه ایرانیان مقیم دوبی کسب کرده است که‌درزیر بنظر خوانندگان عزیز میرسد.

نام نویسی

بلافاصله پس‌از افتتاح مدرسه ایرانیان مقیم دوبی طبق دستورآقای محمدعلی جناب رئیس فرهنك بندر بوشهر وبنادر جنوب نام نویسی داوطلبان آغاز شدوطبق اطلاع‌تاکنون ۷۱ نفردر کلاس‌اول نام نویسی کرده ومشغول تحصیل شده‌اند ضمنا در چهار کلاس شبانه مدرسه نیز ۱۶۰ نفرنام نویسی کرده‌اند البته فعلا بعلت کمبود جااز نام نویسی‌داوطلبان خودداری میشود وامید میرود پس ازاتمام وافتتاح ساختمان جدید تعداد بیشتری دانش آموز درکلاسهای شبانه وروزانه پذیرفته شوند.

مدارس عربی

طبق اطلاع درحال حاضر سه‌مدرسه عربی در «دوبی» دائر است که جمعا درمدارس مزبور ۷۱۱ نفر دانش آموز مشغول تحصیل هستند که‌از اینعده ۵۲۴ نفر آنها ایرانی میباشند

طبق دستور آقای جناب از اول سال تحصیلی آینده مدارس عربی ازپذیرفتن دانش آموزان ایرانی خودداری خواهند کرد تاعموم‌محصلین ایرانی درمدرسه ایرانی‌مشغول‌تحصیل شوند.

شروع ساختمان

چون ساختمان فعلی مدرسه ایرانیان فوق‌العاده کوچك وفقط دارای چند کلاس است ازروز دوم فروردین ساختمان جدید درزمینی که شیخ دوبی بوزارت فرهنك‌اهدا کرده‌شروع شده است هزینه ساختمان مزبور مبلغ ششصد هزار ریال میباشد که ازطرف وزارت فرهنك تامین گردیده است.

ورزش

ورزش دردوبی منحصر ببازی فوتبال است وجوانان باین ورزش میدانی علاقه شدیدی ابراز میدارند وچون عده‌ای از سربازان انگلیسی در بندر «شارجه» مقیم هستند مرتبا بین سربازان انگلیسی و جوانان دوبی مسابقاتی ترتیب داده میشود. درحال حاضر دانش آموزان مدرسه ایرانیان مقیم دوبی تحت نظرآقای اشراق مدیر تربیت بدنی مدرسه مزبور درزمین ورزش مشغول تمرین فوتبال میباشند وخودرا برای‌مسابقه باتیم فوتبال سربازان انگلیسی‌آماده میکنند.

اهدای زمین وآب

برای تاسیس دبستان روستائی

خبرنگارما از کاشان گزارش‌میدهد اخیرا آقای احمد درستکار مقدار ۵هزار مترمربع زمین بارزش‌پانزده هزارتومان وآقای‌سید مرتضی‌سعادت دارقمصری مقدار «نیم طاق» آب بارزش چهارهزار تومان باداره فرهنك قمصر کاشان‌واگذارنموده‌اند طبق اطلاع درزمین اهدائی یکباب دبستان روستائی تاسیس میشود.

انتصابات در شهرستانها

گلوگاه ـ آقای محمدامین سر جنگلدار.
شاهرود ـ آقای دکتر فرج‌اله سمساری پزشك آموزشگاهها.
مشهد ـ آقای مطهرطاهری مدیر فنی تربیت بدنی فرهنك.
بروجرد ـ آقای‌فتح‌اله موثق‌فرماندار آقای ابوالقاسم توحدی شهردار.

یکنفرمالیخولیائی خودرابدار آویخت
وی چندین بار قصد خودکشی کرده بود و سرانجام نقشه خود را عملی نمود

چند روز قبل مرد چهل و پنجساله‌ای موسوم به مشهدی صادق که دارای زن و چند فرزند بود در منزل خویش، خود را بدار آویخت جریان مشروح واقعه طبق گزارش خبرنگار ما از درگز بدین قرار بوده است.

مشهدی صادق با اینکه زندگی مرفهی داشت معهذا از چندی پیش دچار مالیخولیا شده ونسبت بزندگی احساس تنفر و بدبینی میکرد وی بار ها باطرافیان خود اظهارمیداشت که‌دیگر بزندگی‌علاقه‌ای ندارد و در صدد خود کشی است.

مشهدی قاسم چندین بار قصد خودکشی کرد و طناب را بگردن انداخت اما در آخرین لحظات کسانش متوجه شده و از تصمیم وی جلوگیری کردند ولی سر انجام چند روز قبل هنگامیکه خانواده‌وی برای دید وبازدید عید بمنزل همسایه رفته بودند در منزل را از پشت بست و طنابی از سقف آویزان‌نمود وخود را بدار آویخت.

خانواده وی پس از مراجعت بمنزل هر قدر حلقه در را میکوبند جوابی از مشهدی صادق نمیشنوند بهمین جهت با کمك عده‌ای از پشت بام خود را بداخل منزل رسانیده و مشاهده میکنند که مشهدی صادق تصمیم خطرناك خود را بمرحله اجرا گذاشته است.

محاکمه دردناك

حسین وبرادرش در قریه «عباسا» سولده قطعه زمینی داشتند وهرسال دوش‌بدوش یکدیگر درزمین خودبرنجکاری میکردند وازثمره ودسترنج خودمعاش‌خانواده خودشان‌را تامین مینمودند.

صلح وصفائی که‌سالیان درازبین این‌دوبرادر برقرار و موجب‌رشك دیگران بودچندروزقبل بعلت یك اختلاف جزئی که‌هنگام صحبت درباره‌نحوه تقسیم محصول بوجود آمد مبدل بمشاجره سختی شدو دراین‌ماجرا حسین بضرب لبه‌برنده‌بیل برادرخود ازپای درآمد وشالی زار رابخون خویش رنگین کرد.

حالا برادر قاتل درزندان‌پشیمان وناراحت بانتظارمحاکمه دردناکی است که‌برای رسیدگی باین واقعه تشکیل خواهد شد.

کارگری خفه شد

خبرنگار ما از اصفهان گزارش داشت هنگامیکه در کنار حوض میدهد. چند روز قبل حیدریشیبان کارخانه مشغول شستشوی دست و کارگر کارخانه نور که ۳۵ سال خود بود ناگهان در حوض افتاد

خلاصهٔ خبرهای شهرستانها

فیروزکوهـ اخیرااز طرف‌آقای‌رضا ناظمیان بخشدار فیروز کوه مقدمات تاسیس یك باشگاه ورزشی فراهم‌شده است وعملیات‌ساختمانی آن‌بزودی شروع میگردد.

رشتـ براثر مساعی آقای‌ستوان باقری‌فرمانده دسته یکم گروهان ژاندارمری شالکوه درایام تعطیلات عیدوضع عبورومرور وسائط نقلیه درجاده رشت وبندرپهلوی رضایتبخش بودوازهر گونه تصادف‌سوئی جلوگیری بعمل آمد.

برازجانـ اخیرا یکنوع بیماری دامی‌بین‌مرغان خانگی شیوع یافته و تاکنون تعداد کثیری ازمرغان خانگی براثر ابتلاء به‌این بیماری درگذشته‌اند.

سولدهـ آقای‌ابراهیم زکوی عضو انجمن‌شهر سولده بعلت گرفتاریهای شخصی ازعضویت انجمن‌شهر استعفاکرد واستعفای نامبرده مورد موافقت انجمن شهر قرار گرفت.

اصفهانـ حیدرباقری که‌چندروزقبل ازقهوه‌خانه الور یك‌تخته قالیچه و مقداری اثاثیه بسرقت‌برده بود بوسیله مامورین ژاندارمری‌دستگیرشد.

بافق یزدـ آقایان غفاری بخشداروشریفی عضو انجمن شهر بمنظورخرید یك‌دستگاه موتور برق‌بطهران عزیمت نمودند.

بندربوشهرـ آقای‌جواد صاحب اختیاری رئیس دارائی بندر بوشهر و بنادر جنوب که‌بشیراز مسافرت کرده‌بود مراجعت کرد.

برازجانـ آقای سرهنك دوم اعرابی بمنظور سرکشی‌بحوزه سربازگیری برازجان واردابنشهر شدوپس ازرسیدگی بامورمربوطه ببوشهر عزیمت‌نمود.

بیجارـ آقای وحید فرماندار بیجار که‌برای استفاده ازایام مرخصی بتهران عزیمت نموده بود مراجعت کرد.

تشویق رئیس راهنمائی

خبرنگار ما از اصفهان مینویسد همه ساله در ایام عید بعلت کثرت رفت وآمد وسائط نقلیه تصادفاتی روی میداد وعده‌ای مجروح ومصدوم میشدند.

خوشبختانه درسال نو بمناسبت مساعی وفعالیت رئیس راهنمائی و رانندگی از وقوع هرگونه حادثه سوئی جلو گیری بعمل آمد و به‌معین جهت رئیس راهنمائی و رانندگی اصفهان از طرف مقامات ذیصلاحیت‌مورد تقدیر وتشویق‌قرار گرفت.

خبرهای آذربایجان

سقزـ محمدیکی ازاهالی سقز مشغول‌ساختن نارنجك وترقه‌بود ناگهان نارنجکها منفجر شدو با فروریختن سقف‌اطاق محمدومادر پیرش مجروح‌شدند.

رضائیهـ آقایان حاج‌امیر منظم، جمال آغداش، دکتراحمدی، نظمی‌و حسین باقری‌بسمت اعضای هیئت مدیره‌جمعیت شیرو خورشید رضائیه‌انتخاب‌شدند.

اشنویهـ مامورین گارد مسلح گمرك‌اشنویه موفق‌شدند ازجیب یکنفر از اهالی‌بنام سلطان‌یك‌قبضه‌ده تیرکمری‌باپنج تیرفشنك کشف کنند.

سقزـ پنجاه هزار مترمربع‌زمین برای‌ساختمان انبار دخانیات در سقز اختصاص داده‌شده‌است.

مشگین‌شهر ـ درقریهٔ احمدبیگلو ازتوابع مشگین‌شهر بین‌دونفر بنام رستم وکیکلو نزاعی رخ داد ورستم بایك ضربه مشت بقتل رسید.

سرابـ وضع‌تلفن وتلگراف‌سراب رضایت‌بخش شده وبفراراطلاع‌بزودی تلفن شهری نیزبکار خواهدافتاد.

تبریزـ مبلغ بیست‌وپنج هزارریال همراه‌با بسته‌های شیرینی و میوه بین جذامیهای آسایشگاه«باباباغی» تبریز توزیع گردید.

سقزـ جنازهٔ زیبده هفتادساله یکی‌از اهالی سقز از زیرتوده چوب وکاه درخانه‌اش کشف‌شد حدس میزنند فرزندش ویراخفه کرده‌است.

تبریزـ چندروز قبل‌طوفان شدیدی درتبریز واغلب شهرهای آذربایجان رخ‌داد ودرچلفا برف‌بارید وهواروبسردی گذاشت.

از: عیوض محمدی — خبرنگارابهر

دور افتاده...؟

ازمرکز دور، ازجاده دور، ازنظراولیای امور دور واز وسائل اولیه‌زندگی هم دورافتاده‌ایم. ازوضع کوچه‌های خراب ابهروخیابانهای بدون اسفالت‌وحتی بدون سنگفرش‌که درهنگام زمستان لجنزاراست وهنگام تابستان‌پرازگردوغبار شکایتی نداشتیم. تن‌بقضاداده‌وتنها دلخوشی مایك پل‌بود که‌درروی‌رودخانه بزرك ابهرقرارگرفته بودویگانه راه‌ارتباط این‌منطقه‌با خارج بشمارمیرفت. بهار سال ۳۵ سیل عظیمی دراین رودخانه جاری‌شد وپل‌مزبور راشکست‌داد. یکسال گذشت وکسی بفکر ترمیم‌خرابی این‌پل نیافتادگرچه عبوروسائل نقلیه ازروی پل‌قطع‌گردید ولی باوجودشکستگی‌پل‌عابرین پیاده میتوانستندازروی‌آن بدون هیچ‌واهمه‌ای عبورکنند. اینموضوع تاسال گذشته ادامه داشت ودرآن سال شهرداری ابهربمنظور ترمیم پل‌مزبور باسازمان‌برنامه قراردادی تنظیم نمود وقسمتی ازسهم تعهدی خودرانیز پرداخت به انتشار آگهی مزایده یك‌شرکت مقاطعه‌کار مامورانجام عملیات ساختمانی پل‌شد کارگران شرکت‌مقاطعه‌کار مشغول کارشده پل‌نیمه‌خراب قدیمی‌را بکلی‌خراب کردند تاپل‌جدیدو محکمی بجای‌آن بسازند. هشت‌ماه گذشت وطی این‌هشت‌ماه فقط دوتا ازپایه‌های‌پل ساخته شد ولی‌بافرا رسیدن فصل زمستان کارها متوقف گردید وهنوز هم کسی بفکر انجام عملیات ساختمانی پل‌مزبور نیفتاده‌است. هم‌اکنون خودمان باتیر وتخته وچوب پلی‌که عرض آن ازبیست سانتیمتر تجاوزنمیکند برای عبور افرادپیاده ساخته‌ایم ووسائل نقلیه نیزازمیان آب رودخانه عبورمیکنند ولی معلوم نیست چندروز دیگر که‌باریزش بارانهای بهاری‌آب رودخانه‌افزایش مییابد وضع عبورو مرور ازاین پل‌چگونه خواهدبود.

ورود قهرمان‌وزنه‌برداری
مردم ازهمشهری‌قهرمان خودبگرمی استقبال کردند

خبرنگار ما از بابل گزارش میدهد. چند روز قبل آقای ابراهیم پیروی قهرمان وزنه برداری کشور که برای شرکت در مسابقات وزنه برداری مسکو باتحاد شوروی مسافرت کرده بود با کسب پیروزی ببابل مراجعت نمود.

مسکو باتحاد شوروی مسافرت کرده بود با کسب پیروزی ببابل مراجعت نمود.

مشارالیه در مسابقه وزنه برداری مسکو رتبه چهارم را بدست آورد و بهمین مناسبت هنگام‌ورود ببابل از طرف آقای حاتمی فرماندار وعده‌ای از همشهریان خود مورد استقبال قرار گرفت.

در عکس بالا از راست بچپ آقایان حاتمی فرماندار، پیروی و معین ملکوتی قهرمانان وزنه برداری‌و سید رضا فقیر از ورزشکاران قدیمی بابل دیده میشوند.

۳۸۹ — برباد رفته

ـ ببینم اسکارلت، توامروز بعدازظهر درکارگاه چوب‌بری بودی؟

ـ این موضوع چه ربطی بتو دارد؟

ـ ارتباط زیاد. توخیال میکنی میتوانی مرا فریب بدهی، ولی اشتباه کردی. این درسی است که امروز ازکس دیگری گرفتی...

امیدها یکباره برباد رفت وخشم وناامیدی جایگزین آن شد.

رت ازجای برخاست وبطرف اوآمد. چهره‌اش آرام بود وبجای عصبانیت یك حالت بی‌اعتنائی و تمسخررا نشان میداد. دستش را زیرچانه او گذاشت وسرش را بلند کرد.

ـ توخیلی بچه‌ای اسکارلت، توتاامروز باصد مرد مختلف زندگی کردی ولی ابدا از روحیه مردها اطلاعی نداری.

نیشگانی ازچانه‌اش گرفت وبعد دستش را پائین انداخت. یکی ازابروهای خودرا بالا برد ونگاه سردی بطرفش کرد:

ـ اسکارلت، این نکته رابفهم که چه میگویم. تاآنزمان که تو وبسترتو برای من لطفی‌داشته باشد، هیچ قفل وبستی نمیتواند مانع نزدیك شدن من بتو گردد ومن ازاین کاری که میکنم کمترین احساس شرم وناراحتی ندارم برای اینکه من باتومعامله‌ای کرده‌ام، معامله‌ای که توقول دادی زیرش نزنی ومنهم تااین ساعت باآن پایدار بوده‌ام. بهرحال عزیزم، سعی کن که تختخواب خودرا فقط برای من حفظ کنی وفکردیگری بمغز خودراه ندهی! میفهمی! تاوقتی بعهد خود وفا کنی...

یکمرتبه فریاد غضب‌آلود اسکارلت برخاست:

ـ یعنی تومیخواهی بمن بگوئی که برای توفرقی نمیکند...

رت باشتاب سخنش را برید:

ـ گوش کن اسکارلت! تواز من سیر شده‌ای، اینطور است؟ خوبست من بدون رودربایستی بتو بگویم که مردها زودتر اززنها ازهمسر خود خسته می‌شوند. پاکی وپاکدامنی خودرا حفظ کن! اگرتو بخواهی تغییر سلیقه بدهی وکس دیگری را انتخاب بکنی، هیچ اهمیت ندارد من ابدا ناراحت نمیشوم. خوشبختانه این‌دنیا پراز بسترهای نرم است واین بسترها هم پراززنهای زیبا...

ـ خوب میفهمم، منظورتو اینست که مرافقط برای این نگاه داشته‌ای که...

ـ طفلك معصوم من! این حقیقتی‌است که مسلم‌است وانکار کردن نداردوتو مدتها پیش میبائستی فهمیده باشی. وانگهی من ۱۱ عمرم کدام وقت دم ازطهارت وپاکدامنی زده‌ام...

ـ حالا که اینطور است پس‌بدان که من ازاین ببعد شبها دراطاق خواب خودم راقفل خواهم کرد!

ـ اسکارلت جان، بی‌جهت فکر خودت را ناراحت نکن! در آن لحظه‌ای که من ترا خواستم هیچ قفلی نمی‌تواند جلوی مرا بگیرد!

صورت خودرا برگرداند وبراه افتاد، مثل اینکه دیگر موضوع صحبت به آخر رسیده بود، یك لحظه بعداز اطاق بیرون رفت ودررا بروی خودبست، اسکارلت صدای پایش راشنید که بطرف اطاق پرستار رفت وآنگاه دادوفریاد بچه‌ها بگوشش آمد که ازدیدن او ذوق کردند.

مقالات و گزارشهای خارجی

روزالیوسف

پیمانهای نظامی جدید درآفریقا

سودان با عربستان وحبشه با غنا اتحادیه های نظامی تشکیل می دهند

درموقع انتخابات هرکشور این سوال پیش می‌آید که دراین انتخابات چه دسته‌ای پیروز میشود .

ولی این سوال درانتخابات سودان بمغز هیچکس خطور نکرد زیرا چند روز قبل از اعلام نتیجه انتخابات ، همه میدانستند که حزب اتحاد ملی پیروزی قاطعی بدست می‌آورد.

حزب اتحاد ملی مرتکب اشتباه بزرگی شد که هیچ حزبی در هیچ کشوری نباید مرتکب آن گردد.

این حزب درانتخابات فقط به پایتخت وشهرهای بزرك سودان اعتماد کرد .

حزب مزبور درمیان طبقه دوم وسوم طرفداران زیادی دارد زیرا ازلحاظ سیاست خارجی با استعمار ودخالت اجنبی مخالف است وخواهان همکاری نزدیك باجمهوری متحده عربی میباشد واز لحاظ سیاست داخلی خواهان نهضت اقتصادی ومبارزه با مالکیت بزرك است .

رهبران حزب اتحادملی اینطورفکر کردند که بادا‌شتن چنین برنامه‌ای بطور قطع اکثریت رابدست می‌آورند ولی درسودان اوضاع جغرافی وتاریخی وامور دیگری وجود دارد که نباید آنهارا ازنظر دور داشت .

درکشورهای عربی دیگر معمولا جدائی محسوسی بین احزاب سیاسی و گروههای مذهبی وجود دارد . ولی درسودان مذهب دارای نفوذ رسمی است ومردم معتقدندرای دادن به‌حزبی که روسای مذاهب اختیار میکنند از وظایف دینی می‌باشد.

ازاین نقطه حساس نفوذ محافظه کاران حزب امه وسعت پیدا کردزیرا آنها به طرفداری سیدیا « سر » عبدالرحمن المهدی اعتماد داشتند .

درنقاط دور دست وعقب افتاده سودان مثل ایالت های دارفور و کردفان که مردم آن زندگی اولیه دارند و نهضت سیاسی عقب افتاده است ، کلماتی ازقبیل امپریالیسم وحدت ملل باندونك ،ناسیونالیسم وبیطرفی مفهومی ندارد .

جنوب سودان نقش مهمی درنتیجه این انتخابات داشت .

سه میلیون نفراز جمعیت این منطقه بزبان عربی تکلم نمیکنند وبه پانصد قبیله تقسیم شده‌اند وبیش ازصدزبان دارند .

نفوذانگلستان

بارها مقامات انگلیسی فکر کرده‌اند که با وسائل متعددی جنوب وشمال سودان را ازیکدیگر جدا سازند و بعدا جنوب سودان را به‌مناطق تحت نفوذ انگلستان مرتبط سازند .

هنوز مامورین تبلیغات برای انجام این منظور درجنوب سودان فعالیت میکنند .

بدبختانه حزب آمه وحزب دمکرات ملی که درجریان انتخابات اتلاف کرده بودند هیچگونه مشکلی را برای جنوب سودان برسمیت نمی‌شناسند .

یگانه گروه سیاسی که درشمال جدا بمشکل جنوب سودان توجه میکند گروه ضد استعمار است که این مشکل رایك مشکل ملی میداند وبرای حل آن پیشنهادات متعددی میکند .

جبهه ضد استعماری اولین دسته‌ای بود که قانون انتخابات راهنگام انتشار مورد انتقاد شدید قرار داد .

رشوه درانتخابات

قانون انتخابات سودان ،موضوع رشوه را عملی ساخت وروزنامه‌های مخالف اطلاع دادند که درمناطق شمالی رشوه درکار انتخابات دخالت داشته است .

دخالت دادن رشوه درامرانتخابات باطریقه جالبی انجام میشد .

چون بیسوادی به‌نسبت زیادی در سودان منتشر است بجای اوراق انتخابات توپهای کوچکی به‌انتخابات کنندگان داده میشد تااز حق قانونی خود استفاده کنند وتوپ رادر هر صندوقی که بخواهند بیندازند .

البته هیچگونه دقتی در اینمورد نمیشد که انتخاب کننده توپ خودرا حتما در صندوق بیندازند وبااین ترتیب انتخاب کننده توپ رادر لباس های خود مخفی میکرد وهنگامیکه بیرون میرفت آنرا بکاندیدهای ثروتمند میفروختند وکاندیداهای مزبور هم توپها رادرصندوق دسته‌خود میریختند .

کابینه عبدالله خلیل که پس از انتخابات روی کار آمد ،بامشکلات بزرگی مواجه است .

مهمترین مشکل موضوع روابط اقتصادی انگلستان وسودان است که بضرر سودان می‌باشد .

سودان شش میلیون لیره از سال گذشته بانگلستان بدهی دارد در صورتیکه یك سوم پنبه سودان که منبع ثروت سودان بشمار میرود هنوز بفروش نرفته‌است .

ضمنا قیمت محصولات داخلی بطور سرسام آور بالامیرود .

عبدالله خلیل میگوید که وظیفه اصلی او انعقاد قرار دادهای دفاعی بالیبی و عراق و عربستان سعودی وحبشه می‌باشد .

محافل سیاسی معتقدند که مقدمات تشکیل پیمانهای نظامی درافریقافراهم شده‌است ،یکی از این پیمانهای پیمان سودان وغنا وحبشه وپیمان دیگری پیمان سعودی و حبشه وسودان می‌باشد .

هردو پیمان ،دوست غرب ودشمن جمهوری متحده عربی هستند .

روزالیوسف ۲۴ مارس ۱۹۵۸

چاپخانه، وسوی ـ تهران

مجهز ببهترین ماشینهای هایدلبرك ووسائل چاپ میباشد ومیتواند کارهای رنگی ـ مشکی رادر کوتاهترین مدت انجام دهد. مؤلفین و مدیران جراید نیزمیتوانند ازاین فرصت استفاده نمایند . ناصر خسرو (روبروی وزارت دارائی) تلفن ۵۰۸۲۷ آ ـ ۱۶۲ ۵ ـ ۱۵

اگهی مزایده پیله

شرکت سهامی ابریشم ونوغان وابسته بسازمان برنامه حدود مقدار یکصد وهفتاد وشش تن پیله درجات سه و چهارو درهم ودوهزارو دویست کیلر کرکه محصول سال ۳۶ شعبات گیلان ومازندران ونطنز وتربت حیدریه واطبق برك شرایط ومشخصات جداگانه‌ایکه دردسترس داوطلبین گذارده میشوداز طریق مزایده که در محل های رشت وتهران انجام خواهد شد به‌فروش میرساند .

داوطلبین شرکت درمزایده میتوانند بادریافت برك مشخصات از دفتر شرکت دررشت وکمیسیون تهران واقع درخیابان پهلوی مقابل حشمت الدوله پیشنهادخود را تاساعت ده‌روز شنبه بیستم اردیبهشت ماه ۱۳۳۷ تسلیم دفاترشرکت وکمیسیون تهران نمایند .

پیشنهاد های واصله ساعت یازده همانروز باز وخوانده میشود ومزایده حضوری بعمل نخواهد آمد .

حضورپیشنهاد دهندگان یانمایندگان رسمی آنها در جلسه مزایده آزاد میباشد .

صرفت سهامی ابریشم ونوغان ـ کمیسیون تهران

۱ ـ ۸ آ ـ ۳۶۸

از حسین فاضل خبرنگار اطلاعات در پاریس

فرانسویها باعتصاب عات دت کردند

دولت فرانسه ۱۱ هزار میلیارد فرانك مقروض است ونمیتواند اضافه حقوق ندهد

از چندی قبل تقریبا اعتصاب یك عادت طبیعی برای فرانسویان شده است چون هرچند روز یکمرتبه یك قسمت از دستگاههای اجتماعی از کار باز میایستد وبا اختلافی که در دستگاه ایجاد میکند برقراری حقی را میطلبد . البته اوائل مردم ازاین اعتصابات خیلی ناراحت بودند ولی اکنون کاملا عادت کرده‌اند .

از چند روزپیش رؤسای سندیکاها اعلام داشتند که برای روز اول آوریا در سراسر فرانسه اعتصاب عمومی خواهد بود . علت اعتصاب هم مثل همیشه معلوم بود که چیست ؟ سیر ترقی قیمت در فرانسه ، درآمد و اضافه مزد بیشتری را لازم دارد و از طرفی اگر دولت بخواهد این اضافه مزد را پرداخت نماید بایستی ۲۳۰ میلیارد در بودجه پیش‌بینی کنند در حالیکه دولت در حال حاضر در حدود یازده هزار میلیارد مقروض است واعلام داشته که تا سال ۵۹ تحت هیچ عنوان اضافه حقوق برقرار نخواهد کرد ، واین اعتصاب اسباب زحمت ونارضایتی عده‌ای ازپاریسی های راحت طلب شده بود ، بدین معنی که بمناسبت تعطیلات پاك پیش بینی کرده بودند در حدود یکمیلیون نفر ازپاریس خارج میشوند ، ولی کلیهٔ سرویس‌های خطوط هوائی دریائی ، زمینی وراه آهن دست از کارکشیدند ،وچون آغاز اعتصاب از ساعت چهار ونیم صبح امروزاعلام شده بود ،ترنهائی هم که از مبدا پاریس ، بمقصد ایالات حرکت کرده بودند درساعت مذکور ، بدون اینکه مسافرین خودرا برسانند ، در هر نقطه‌ای بودند توقف کردند ومسافرین بیچاره تا پایان اعتصاب سرگردان ماندند . گذشته از تعطیل کار در سرویس‌های راه آهن ومترو ۲ هزار و یکصد اتوبوس که هرروز درداخل پاریس وحومه کارمیکردند امروز دست ازکار کشیده بودند .

پیش بینی‌های لازم ـ چون دراعتصاب عمومی ۱۶ اکتبر سال گذشته ، پیش‌آمدهای ناگواری بخصوص در مریضخانه‌ها روی‌داد ، از چند روز پیش اعلام گردید که پیش بینی‌های لازم برای سرویس های مختلف مریضخانه‌ها بعمل آمده است . و چون ازطرفی کارگران برق وگازهم مثل مرتبهٔ قبل دسته‌جمعی دست از کار نکشیده بودند ، اختلال بسیاری دراینموردپیدا نشده بود. برای اینکه ادارات کاملا تعطیل نشوند، ازساعت شش صبح درحدود دویست کامیون ارتش ، ازنقاط مختلف شهر مردم را مجانا بمقصد میرسانیدند .

استفاده از رودخانهٔ سن ـ بعلت تراکم اتومبیل‌ها درخیابانهای پاریس واشکال در عبور ومرور، کلیهٔ قایق هائی که درروزهای معمولی در کنار رود سن مشاهده میشد بر روی رود خانه در حرکت بودند . وبخصوص درموارد ضروری تنها وسیلهٔ مطمئن برای کمك‌های فوری بشمار میرفت.

برای اولین بار در نقاط مختلفهٔ پاریس ، وبخصوص در میدان های شلوغ ، مامورین راهنمائی که قبلا تعلیمات لازم گرفته بودند ، بوسیلهٔ هلیکوپتر اتومبیل ها را هدایت می کردند .

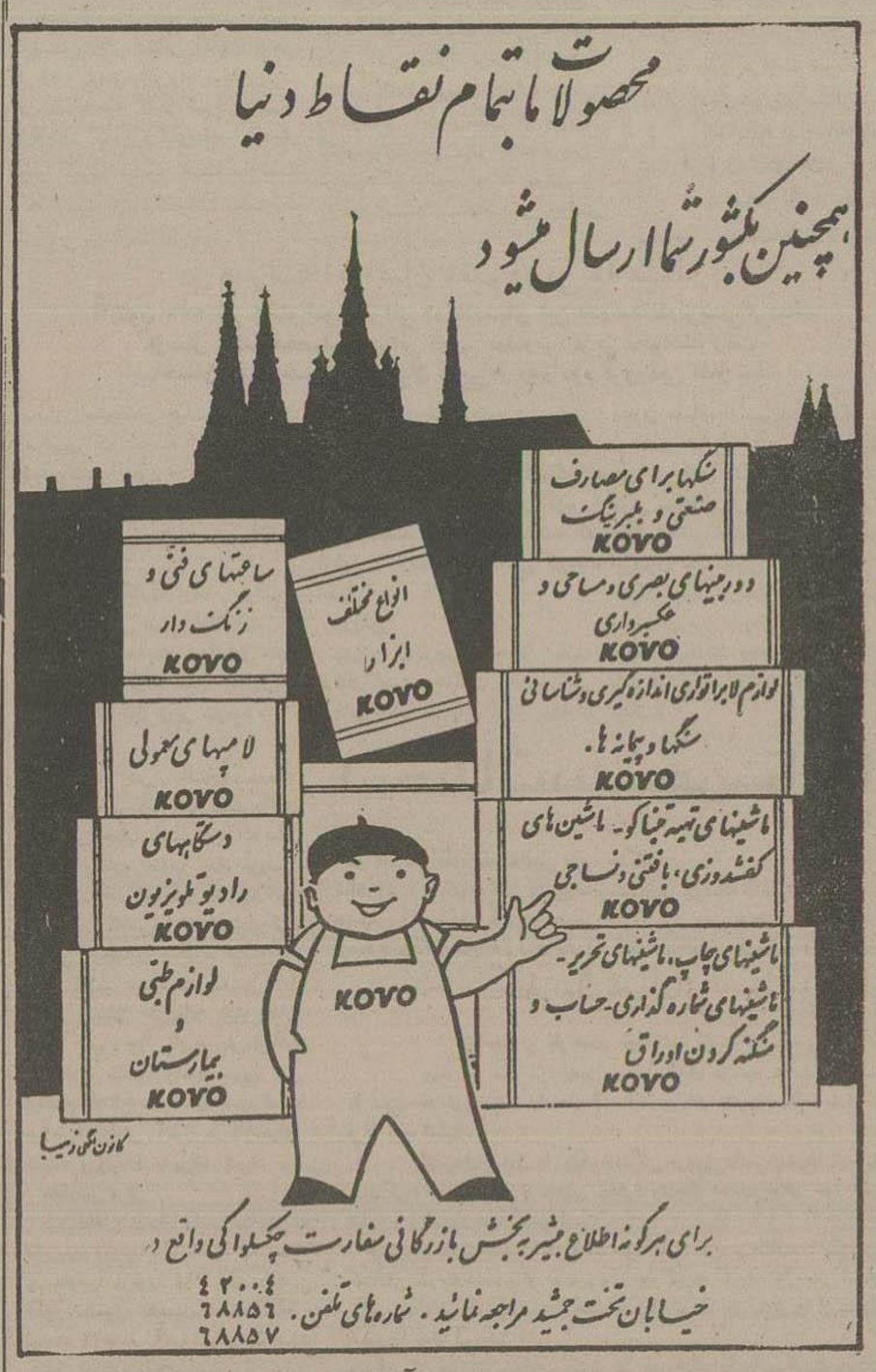

آ ـ ۱۱۳۰

آ ـ ۱۱۶۸

TIME

اتم در خدمت صنایع

استفاده از اتم در صنعت موجب خواهد شد مقادیر زیادی نفت بدون استفاده در زیر زمین باقی بماند

هرکس که یك انفجاراتمی رابچشم دیده باشد یقینا حیرت خواهد کرد که چطور ممکنست این نیروی حیرت آور رابرای استفاده صلحجویانه بکار برد .

تاکنون انفجار های شیمیائی که بالنسبه ضعیفتر است خدمات بسیاری بعالم بشریت انجام داده وفرم جهان راعوض کرده‌است کانالها وتونلها حفر کرده ،معادن ذغال وفلزات گران بها برای بشر بازکرده‌است لکن انفجارهای اتمی تاکنون بسیارسری وخطرناك بوده ودراینمورد از آن استفاده‌ای نشده‌است .

اکنون پس از یك سری مطالعات و تحقیقات ممتد چنین بنظر میرسد که طی چندسال آینده این نیروی شگرف بصورت یکی ازپرقدرترین وسائلی درآید که بشر برای استفاده کامل ازمنابع زمین ،بدان متوسل خواهد شد .

هفته گذشته کمیته فرعی خلع سلاح مجلس سنای امریکا متن گزارش یکی از مقامات کمیسیون انرژی اتمی آنکشور رادرباره نخستین آزمایشی اتمی صلحجویانه درجهان منتشر ساخت .

مقام مزبور که دکتر لیبی نام دارد درگزارش خود میگوید بمبی که مورد آزمایش قرارگرفت بمب کوچکی بود که فقط قدرتی برابر یکهزار وهفتصد تن ت.ان .ت داشت ودرانتهای یك تونل ششصد متری که درصخره‌های نرم یك کوه آتش فشانی در نوادا تعبیه شده بود منفجر گردیدانتهای تونل روی خودش بر گشته‌بود تاسبب شود بمب پس از انفجار خود بخود درآنجا زندانی گردد .

وقتی بمب منفجر شد امواج صوتی انفجار که‌قدرتی مهیب دارد ،فاصله کوتاهی دربین صخره‌ها پیش رفت. قبل ازآنکه گازهای خطرناك بتواند از پیچها عبور کرده طول تونل‌را طی کند بخارج برسد خودبخود راه تونل‌بسته شد .

انرژی محبوس شده تمام کوه‌را باندازه پانزده سانتیمتر بهوا بلند کرد ولی هیچگونه تشعشع رادیو ـ اکتیو بخارج راه نیافت .

عملیات حفاری

چندروز پس از انفجار ماشین مشغول عملیات حفاری شدند تا راهی بمحل انرژی مدفون بازکنند خود کسانیکه عملیات حفاری را انجام میدادند نمیدانستند چه‌روی خواهد داد اما تاعمق چند صدپائی هم‌هیچ چیز غیر عادی وجودنداشت بعد ناگهان حفاری بیك حفره‌خالی برخورد کردکه بیش از ۱۷ متر بلندی داشت کف حفره راسنگهای خورد شده پوشانیده بودکه‌حدود ۴۰ درجه حرارت آن بیشتر بودو تاحدی خاصیت رادیواکتیویته‌داشت زیر محلی که قبلا خود بمب قرار گرفته بود یك‌منطقه کاملا تاریك بودکه صخره های‌آن قابلیت‌رادیو اکتیویته شدید داشت ظاهرا‌انفجار بمب حباب عظیمی بقطر ۳۶ متردر دل کوه ایجاد کرده بود جدار این حفره راتخته سنگهای ذوب شده وحتی بخارشده پوشانیده بود که تمام مواد وامواج رادیوآکتیو رادر خود پنهان داشت اطراف این حباب یك منطقه سنگی وجود داشت‌که فشار امواج قریب چهارصد هزار تن شن‌از آن پدید آورده بود .

پس ازچند لحظه که گازها خنك شد واز فشار آن‌کاسته گردید انبوه شنها بپائین ریخت وحباب‌را پر کرد .

بااین آزمایش اکنون از طرف برنامه انفجار های کمیسیون انرژی اتمی آمریکا میتواند با سرعت تعقیب شود ودرنتیجه امکانات ذیل را پیش آورده است .

آزمایشهای اتمی باسفیك دهانه های بزرگی بوجود آورده که‌محل امنی برای آزمایشهای بعدی‌خواهد بود .

بمب های آزمایش شده مقادیر زیادی مواد رادیو آکتیو تولید کرده‌اند ولی آزما یشهای بعدی میتواند سالم ترباشد .

حتی انفجار «تمیزترین» بمب ها هم بالاخره نئوترونهائی آزاد میکند که مواد رادیوآکتیو پدید می‌آورد لکن‌دکتر لیبی میگوید در بسیاری از موارد مقدار این رادیو آکتیو بقدری کم‌است که جای هیچگونه نگرانی باقی نمیگذارد

چهار عنصری که‌بیشتر قشرزمین راپوشانیده‌اند ،یعنی آلومینیوم ، منیزیم ،سیلیس واکسیژن ، تحت تاثیر این نئوترونها رادیوآکتیویته نمیشود .

گرمای شدید انفجار بمب اخیر درمیان چهار صد هزارتن تخته‌سنك نابود شد لکن بعقیده دکتر لیبی انفجار یك بمب درکوه دیگری ممکنست انبوهی سنك داغ پدید آورد وچنانچه آب‌بداخل محلی که بمب درآن منفجر شده وارد کنند بلافاصله تبدیل به بخار می‌شود که ازاین بخار میتوان دربکار انداختن توربین‌ها استفاده کرد وانرژی‌ارزان بدست آورد .

یکی ازبرجسته‌ترین مواردا‌ستفاد از انفجار اتمی سالها است که‌مورد بحث محافل نفتی قرارگرفته است معمولا مناطق نفتی موقعی دیگر بلااستفا ده‌میماند که هنوز مقادیر زیادی نفت درزیر زمین باقی ماند است .

آنوقت انفجار یك بمب‌اتمی درمخزن زیر زمینی نفت ممکنست دارای منافع زیادی باشد .

(از تایم ـ ترجمه ا. عرفانی‌فر

مژده باهالی محترم تهران و شهرستانها

حصیر گزنی درجه ۱ اعلارا به‌بهای هرمتر ـ ۳۳ ریال در کارگاه حصیر فروشی باستانی واقع‌در خیابان ژاله‌مقابل بیمارستان شفا خریداری تادر تابستان ازگزند حشرات موذی در امان باشید . ۱ ـ ۳ آ ـ ۵۰۷

جلد دوم ۳۹۰

آرام نشست وهمچنان بفکرپرداخت. چه رت میخواست وچه نمیخواست او تصمیم خودرا گرفته بود. این آرزوئی بودکه او داشت واشلی هم همین را میخواست، اما آیا واقعا این کار اورا خوشحال میکرد وبه آرزوی خود میرساند ؟غرورش پایمال شده وانتظارش برباد رفته بود اوهرگز تصورنمیکرد که رت زندگی بااورا اینطور سرسری بگیرد ووی رافقط برای یك منظور بخواهد. هیچگاه باور نمیکرد که رت‌اورا برابر باسایر زنها بشمارد وزندگی کردن بااورا فقط برای یك منظور ادامه دهد.

درپی جملات ظریفی میگشت که بوسیله آن باشلی بفهماندکه ازآن پس آنها بصورت زن وشوهر درکنار هم نیستند ودیگر کاری باهم ندارند اما اطمینان نداشت که نمی‌توانست این موضوع را به‌آن طریقی که می‌خواست بگوش اوبرساند. رفته رفته پرده ناامیدی برسطح دلش کشیده شد. یکنوع احساس پشیمانی بردلش راه یافت که‌چرا اصلا این حرف رابه‌رت زدم .

دیگربااین کار آن صحبت‌های شیرین وسرگرم کننده را بارت که درموقع خواب پیش می‌آمد از دست داده بود، دیگرازآن به‌بعد رت درکنارش نبود تادر تاریکی اطاق، فروزندگی سیگار برك‌او، ببیند که نوری خفیف باطراف می‌پراکند. دیگر آن بازوهای گرم وآسایش بخش راکه وقتی شبهاخوا هراسناك میدید ووحشت زده ازخواب میجست درکنار خود نداشت تااورا اطمینان وآرامش ببخشد.

ناگهان احساس کردکه خیلی بدبخت وبینوا شده، سر را بروی دسته صندلی خم کرد وباصد بلند شروع بگریه کرد.

لیست سود بازرگانی

قسمت های اول ودوم لیست جدید سود بازرگانی را در دوشماره گذشتا بنظر خوانندگان رساندیم اینك آخرین قسمت لیست مزبور :

فصل نهم

نوع کالا	واحد	سودبازرگانی بریال
عصا وچوب مخصوص عصا سازی	»	۲
رشته چوبی برای کبریت سازی	»	۳
آجرچوبی مخصوص کف اطاق وخیابان	»	۲۰
چوب وتخته رنده شده وافزارزده	»	۱۰
شمش های چوبی‌برای ساختن مبل وکتیبه ساده	»	۱۰
شمش‌های‌چوبی برای‌ساختن‌مبل وکتیبه ساده	»	۲۰
شمش‌های چوبی‌برای ساختن مبل‌یاخمیرهای دیگر	»	۴۰
نابهای ساخته وسوار شده	»	۵۰ »
صندوق ویخدان وچمدان چوبی	»	۵۰
چلیك وتغار وسطل وبشکه	»	۲
طارمی وپله ونردبان	»	۵
دروپنجره	»	۳۰
خیزران وبمبوونی‌های ضخیم	»	۳
پرده های ساخته شده ازچوب یانی	»	۳۰
کرکره ـ ژالوزی ازهر جنس	»	۳۰
چرخ وقطعات چوبی‌برای ساختن گاری ودرشکه	»	۵
قاشق وچنگال چوبی	»	۵۰
جعبه وقوطی وظروف وسایرمایحتاج سفره وآشپزخانه ساخته شده ازچوب	»	۵۰
مبل چوبی وقطعات ساخته آن	»	۵۰
تخته فنرسه لا وچندلا	»	۱۴
انواع چوبهای تهیه شده از خاك اره ونظایرآن	کیلو	۱۰
حصیر بادری و(حصیر پرده‌ای غیر متعارفی)	»	۲۵
کفش‌پاك‌کن ساخته شده ازالیاف که پارونخی	»	۲۵
قفس ـ صندوق ـ اشیاء ترکه‌بافت	»	۱۰۰
مبل ساخته شده ازنی‌وخیزران یاسایر الیاف نباتی	»	۱۰۰
قالب چوبی کفش	»	۵۰
پاشنه چوبی	»	۲۰
صندلی ومیز چوبی	»	۵۰
اشیاء چوبی منبت‌کاری وخاتم کاری شده	ازروی قیمت	۱۰۰
چوب روکش	کیلو	۱۰
انواع چوب پرده وچوب لباس	ازروی قیمت	۵۰٪
زیورآلات چوبی وسایرزیورآلات بدلی ازهرجنس	ازروی‌قیمت	۱۰۰٪

(فصل دهم)

آخال کاغذ ومقوا	کیلو	۲۰
مقوای متعارفی تهیه شده ازکاغذ کهنه	»	۵
انواع فیبر که ضخامت‌آن ازه‌ر۱ میلیمتربیشترباشد	»	۵
پوشال کاغذی	»	۴
چمدان ـ صندوقچه ـ کیف ونظایرآن ازمقوایافیبر	»	۷۵
جعبه وجلد وغلاف وقوطی ومقوائی	»	۱۰۰
دفتر ـ کتابچه یادداشت ـ باکتهای‌متعارفی‌یاآستر‌باسمه	»	۲۰
کاغذ وپاکتهای تجملی درقوطی	»	۴۰
اب عکس کاغذی	»	۱۰۰
آلبوم جای عکس	»	۷۵
پوشه وجزوه دان	»	۲۰
جای کاغذ وزیردستی	»	۱۵
کاغذهائیکه روی‌آن‌عنوان‌تجارتی‌ونظائر آن‌چاپ‌شده‌باشد	»	۲۰
عکس برگردان	»	۱۰۰
انواع کارت‌پستال‌وتصاویر باسمه‌وکاغذمقوای‌نقاشی شده	»	۱۰۰

(فصل یازدهم)

موی حیوانات	کیلو	۲۰
آخل‌مو	»	۷۰
نخ موئی	»	۲۵
انواع قماش پنبه متجاوز از ۱۹۱ گرم	»	۳۰
پارچه‌های ابریشم طبیعی	»	۲۵۰
فتیله چراغ شماره ۷وپائین‌تر ـ فتیله شمع	»	۲۵
جوراب ابریشم یاکرك خالص یامخلوط	»	۱۰۰
جوراب ابریشم طبیعی یامصنوعی مردانه وزنانه	»	۵۰۰
جوراب نایلن زنانه ومردانه	»	۴۰۰
دستکش ابریشم مصنوعی	»	۴۰۰
دستکش ابریشم طبیعی	»	۶۰۰
شال‌گردن و سینه بند از ابریشم باالیاف مصنوعی	»	۶۰۰
دستکش پشمی و کرکی وپنبه	»	۱۵۰
شال‌گردن وسینه‌بند از پشم	»	۳۰۰
پارچه پشمی که بیش‌از ده درصد نخ‌پنبه یا سایرالیاف مصنوعی داشته باشد	»	۱۵۰
پارچه های کشباف ابریشمی طبیعی و مصنوعی	»	۲۰۰
پارچه های کشباف پنبه	»	۱۰۰
پارچه‌های کشباف پشمی	»	۵۰
پارچه‌های پیچازی مخصوص چادرشب و رختخواب	»	۳۰
ارمك بهررنك واز هرجنس	»	۳۰
دریل نخی	»	۳۰
فاستونی نخی	»	۳۰
گاباردین نخی	»	۳۰
دیاکتال نخی	»	۳۰
پارچه سرژبافت	»	۳۰
کستور نخی	»	۳۰
پارچه خاکی فرمی	»	۱
گونی وچطائی	»	۲۵۰
شال‌گردن وسینه‌بند از پنبه	»	۳۰۰
شال‌گردن‌وپلووروبلیز مردانه‌وزنانه‌تهیه‌شده‌از کرك کشمیر	»	۲۵۰
بندجوراب وبند شلوار از هرجنس	»	۳۰
بندکفش وپوتین	»	۲۵۰
کیف پارچه	»	۲۰
قیطان ونوار پنبه	»	۴۰
کش کمر بعرض سه سانت و کمتر	»	۱۵۰
کیسه ازهرجنس	»	۵۰
پشه‌بند	»	۲۰۰
آبا زور پارچه	»	۶۰۰
انواع دستمال از ابریشم	»	۲۵۰
انواع دستمال از منسوجات دیگر	»	۱۰۰
ملافه ـ روبالشی ـ حوله ـ سفره و دستمال سفره از ابریشم طبیعی و مصنوعی	»	۵۰
ملافه ـ روبالشی ـ حوله ـ سفره و دستمال از پنبه و کتان و شاهدانه	»	۱۰۰
ملافه ـ روبالشی ـ حوله ـ سفره ودستمال‌سفره ازمواد نسجی دیگر	»	۱۰۰

قطیفه بطور توپ

زیرپوش زنانه و مردانه از هرجنس	»	۳۰۰
سایر اشیاء پارچهٔ دوخته و مهیا از پشم	»	۲۰۰
سایراشیاءپارچه دوخته‌ومهیا ازابریشم‌طبیعی‌ومصنوعی	»	۲۰۰
سایر اشیاء پارچه‌ازپنبه وکتان‌ومواد‌نسجی‌نباتی دیگر	»	۳۰۰
پتو	»	۱۰۰

فصل دوازدهم

کفش‌های غیر چرمی باستثناء (گالش کفش‌پوش و چکمه ونیم چکمه ساقه‌دار لاستیکی و تك‌پوش زنانه بچگانه ساده)	»	۴۰
کاسکت وبره از نمد وپارچه	»	۱۵۰
کاسکت از هرجنس	»	۲۵۰
چتریا پیراهن کاغذی	»	۱۰۰
عصا	»	۱۰۰
عصا باتزئینات‌ازفلزات گرانبها وسنگهای‌گرانبها	ازروی‌قیمت	۱۰۰٪
شلاق	کیلو	۲۰۰
پرهای زینتی وپوست پرندگان	»	۵۰۰
اشیاء ساخته شده‌از پر	»	۵۰۰
موی آماده شده انسان	»	۴۰۰
بادبزن دستی‌از هرجنس	ازروی‌قیمت	۱۰۰٪

فصل سیزدهم

سنگ طبیعی‌یا مصنوعی تراش شده ونشده	تن	۳۰۰
مجسمه‌واشیاءتفنی وزیبینتی‌ساخته شده‌ازهرجنس	ازروی‌قیمت	۱۰۰٪
ظروف بدل چینی	کیلو	۱۰
ظروف سفال وتنبوشه ازگل‌ساده	»	۲
ظروف سفال ازگل لعابدار	»	۵
زانو وسایر لوازم ساختمانی ازگل	»	۴
زانو وسایر لوازم ساختمانی لعابدار	»	۱۰
تغاروولوك وخمره ساده و لعابدار	»	۲
اشیاء ساخته شده‌از سنك وسفال وخاك‌وغیره	ازروی‌قیمت	۱۰۰٪
بخاری سرامیك وقطعات منفصله آن	کیلو	۱۵
کبو غرابه	»	۲
زیرسیگاری ازهرجنس	»	۱۰
شیشه‌جام ساده‌کمتر از۴ میلیمتر	»	۳
نیم‌لیوان بلور واستکان	»	۳
انواع کاشی خارجی	»	۱۵
آجر شیشه	»	۳
آئینه قدی‌باقاب	»	۵۰
جارو چلچراغهای شمعی غیرالکتریکی	ازروی قیمت	۵۰ر.
انواع لوسترهای پلاستیکی وچوبی وفلزی	کیلو	۱۰۰
چراغهای نفتی ولوله لامپا	ازروی قیمت	۵۰ر.

فصل چهاردهم

اشیاء ساخته شده از نقره ۸۴ عیار وبیشتر	کیلو	۲۰۰

فصل پانزدهم

تختخوابهای فلزی ومبلهای فلزی	ازروی قیمت	۱۰۰ر.
انواع دروپنجره	کیلو	۳
اشیاء ساخته شده از مفتول فلزی	کیلو	۵
مبل ومیز وصندلی فلزی	ازروی‌قیمت	۱۰۰٪
چوب رخت وچوب پرده ونظایر آنها بهرشکل ولو آماده نشده	کیلو	۵
چوب پرده فلزی بهر شکل اعم ازساده یاگلدار بشکل وغیره	کیلو	۱۵
جامه دان فلزی	کیلو	۱۰
بشکه آهنی	کیلو	۲٫۵
بخاری ذغالی وهیزمی چدنی	کیلو	۱۲
بخاری ذغالی وهیزمی غیر چدنی	کیلو	۳۵
بخاری واجاق نفت سوز	کیلو	۳۰
ظروف برای مصارف آشپزخانه وسایرمصارف خانگی ازآهن وفولاد (باستثناء ظروف فولادی زنك نزن)	کیلو	۸
ظروف لعابدار (باستثناء ظروف واشیاء طبی)	کیلو	۱۵
ظروف قلع‌اندود روی اندود وسرب‌اندود ونقاشی‌شده	کیلو	۱۵
سینی ازهرجنس	کیلو	۲۵
سایر اسباب بخاری	کیلو	۲۰
انواع قاب عکس	کیلو	۲۵
زیرسیگاری از مس وفلزات دیگر وروکش‌دار ازفلزات غیر قیمتی	کیلو	۲۰
انواع‌فندك	ازروی‌قیمت	۵۰٪
سرویسهای جای سیگار	کیلو	۲۵ر.
میله پلکان	کیلو	۲۰
کپسول سر بطری	»	۴۰
انواع صندوق وصندوقچه فلزی	»	۲۰
چاقو وقلمتراش	»	۲۰
پنس دوشاخه برنجی	کیلو یاقوطی	۲۰
قوطی سیگار وسایر قوطیهای فلزی	ازروی قیمت	۷۵ر.
ترازوی مرغی	»	۳۰ر.
قپانهای کوچك	»	۲۰ر.
وزنه‌های چدنی	»	۲۰ر.
دستگاههای آتش‌نشانی دستی	»	۱۰ر.
زیپ	کیلو	۵۰

فصل شانزدهم

مقره بدل چینی وشیشه	کیلو	۱۰
لوازم برق (کلید وپریز ودوشاخه وتقسیم ورزت سقفی وشاسی زنك اخبار وسرپیچ	کیلو	۱۵

(فصل هفدهم)

درشکه وکالسکه سه‌چرخه بدون زنجیر برای سواری‌اطفال	ازروی قیمت	۵۰ر.
درشکه وکالسکه وگاری وسایر وسایط نقلیه غیرموتوری برای سواری وبارکشی	کیلو	۵۰

(فصل هیجدهم)

آلات موسیقی‌که درایران ساخته نمیشود	ازروی قیمت	۴۰ر.

(فصل بیستم)

صدف وگوش ماهی	ازروی قیمت	۴۰ر.
اشیاء ساخته شده ازصدف وگوش‌ماهی	»	۱۰۰ر.
ماهوت پاك‌کن موئی	کیلو	۸۰
برس تهیه شده ازهرجنس غیرموئی	»	۱۰
اشیاء ساخته شده ازکهربا وکف دریا	ازروی قیمت	۱۰۰ر.
چوب سیگار	»	۱۰۰ر.
اشیاء وظروف ساخته شده از پلاستیك	»	۵۰ر.
تکمه‌های پلاستیکی	»	۶۰ر.
قلم‌های متعارفی چوبی	»	۴۰ر.
گردگیر وچوب بر	»	۵۰ر.
سرویسهای تجملی ورومیزی	ازروی قیمت	۷۵ر.
سرویسهای روی بخاری	ازروی‌قیمت	۷۵ر.
چراغهای نفتی فلزی	کیلو	۲۰
سرپیچ چراغ نفتی۵ و۷و۱۰	کیلو	۳۰
زنجیرساعت وزنجیر کلید ازفلزات‌غیرقیمتی	ازروی‌قیمت	۲۵ر.
انواع بندساعت مچی وغیرمچی	ازروی قیمت	۵۰ر.
ابر فلزی وپشم فلزی ظرف شوئی	ازروی‌قیمت	۴۰ر.
پاشنه‌کش	ازروی قیمت	۵۰
دستگیره آهنی برای‌جامه‌دان وکیفهای دستی	ازروی‌قیمت	۵۰
مهمیز ورکاب	»	۵۰

اطلاعات هوائی

اطلاعات هوائی که‌بطور روزانه منتشر میشود هموطنان مقیم کشورهای خارج را ازکلیه اخبارو جریانات کشور مستحضر میسازد .

اطلاعات هوائی بارپورتاژ ها و عکسهای جالب خود بهترین وسیله‌ایست که‌ایرانیان مقیم‌کشور های خارج رابطور مرتب باکشورشان در تماس میگذارد .

اطلاعات هوائی بانقل وتلخیص اخبار جالب و مندرجات جراید تهران‌وبررسی‌دقیق‌آنهاهم‌میهنان مارادرخارج‌از سایرجراید‌کشوربی‌نیاز میسازد.

اطلاعات هوائی پیامهای شما رامجانا باقوام و آشنایان‌مقیم کلیه‌کشور های‌خارج ابلاغ‌مینماید.

اطلاعات هوائی بهترین‌هدیه‌ایست که‌می‌توانید باهر پست برای فرزندان ، دوستان وآشنایان خود بخارج بفرستید .

اطلاعات هوائی رابعلم کسانیکه که مایل‌هستید مشترك شوید —۱—

ازمدیران وآموزگاران دبستان شهاب فرح‌آباد که‌درتعلیم فرزندان این جانب نهایت کوشش‌را مینمایند صمیمانه‌تشکر مینمایم . آ—۸۴۱ **محمدعلی رضوی**

جناب آقای دکتر تقی هورفر استادمحترم دانشگاه‌تهران

ارتقاء آن‌جناب رابه‌رتبهٔ ده استادی‌تبریك عرض نموده وموفقیت های شایان تری‌را برای‌آن‌استادمعظم خواستاریم دانش‌جویان سال اول رشتهٔ شیمی طبیعی‌دانشسرایعالی

خسرو نثار حسینی ـ محمدصدیق کاکیان ـ محمدحسن شرفی ـ خدیجهٔ بندق ـ سکینهٔ ثقةالاسلامی ـ پوران رضوی ـ هلن کامکار ـ محمدسعید برزنجی ـ احمدمیکائیلی ـ محمود قدسی ـ علی‌اکبر نعمتی ـ محمدحسین کاویانی ـ محمدرسول زاده ـ غالب‌رستم‌پور ـ نصرالله فاطمی ـ غلامرضا بینش پور ابوالقاسم آیت‌الهی ـ جواد عزیزیان ـ غلامحسین اکبرآبادی علی‌اکبر نظری ـ امیرآقا مستوری ـ محمدروشنی ـ فضل‌الله شاهنوری ـ محمود اعطاء ـ ایرج هاشمی ـ شهپر مستوفی.

آ—۸۴۵

روغن نباتی گلنار

محبوب خانواده !

مرکزفروش روغن نباتی گلنار: تهران سرای حافظ تلفن ۳۸۵۴

آ—۱۱۸۲

خانم عزیز

فقط شما توجه فرمائید

Johnson & Johnson

جانسون اند جانسون با ۷۲ سال سابقه درخشان اینك Modess مودس عالیترین نوار بهداشتی سولوبل را باهمه مزایای ممکنه در دسترس شما گذاشته است .

مرکز پخش : تجارتخانهٔ بهگر ـ خیابان باب همایون ـ پاساژهمایون

مراکزفروش ؛ تمام داروخانه‌های معتبر کشور

نماینده‌انحصاری: شرکت سهامی فیروز خیابان سعدی

—۱— تلفن ۹۸ ـ ۹۷ ـ ۹۶ ـ ۳۷۴۹۵ آ—۱۱۴۲

قابل توجه بازرگانان محترم

شرکت‌نسبی میرجواد غفاری و محمدصادق صادق‌زاده کلیه مراجعات‌گمرکی‌کالاهای صادراتی و وارداتی شما را (باداشتن انبارهای مسقف) وسنوابق‌ممتد در صداقت و امانت باسرع وقت انجام میدهد .

«خرمشهر ـ اهواز ـ بندر شاهپور »

شعبه تهران ـ خیابان سعدی ـ پاساژ سعدی تلفن۳۹۱۶۱

عنوان تلگرافی خرمشهر ـ ناصر ۱ـ۳ آ—۸۰۱

مراکز فروش عمده : خرمشهر اهواز } شرکت مفید

جزئی فروشی : کلیه مغازه های معتبر

تهران تجارتخانه حاج حسن تهمیدی تیمچه حاجب الدوله

۱۸ ـ ۲۷ ـ ۴۵ ـ ۶۰ اسب‌چرخی و۴۵ ـ ۶۰ اسب زنجیری

شرایط فروش باقساط چهارساله

ساختمان فیات ، خیابان سعدی ، تلفن ۳۳۶۰۴ ـ ۳۸۶۳۷ ـ ۳۸۶۳۸

آ ـ ۱۱۷۰

خاطرات گلوب پاشا

-۶-

قتل ملك عبدالله

چندین سال ازمرك ملك عبداله امیر طلال تصادفا دچار حالت جنونی شده بودکه‌بعدا بیش ازپیش این حالت ازدیاد یافت ووقتی‌که پدرش کشته شد اودر یکی ازبیمارستانهای روانی سوئیس تحت معالجه بود .

معذالك وقتی مردم ماوراء اردن اطلاع حاصل کردند که امیرطلال برای جانشینی پدرش در۶سپتامبر ۱۹۵۱ بعمان مراجعت میکند .شهررا بطور زیبائی آراستند وسربازان لژیون عرب دردو طرف خیابانها صف کشیده منتظر ورود او بودند .

مردم محروم از پادشاه درمدت هفت هفته آنروز بشوق آمدند و بهترین لباسهایشان رابرتن کرده بودند .

شاه جدید بااسکورتی که ازافراد لژیون عرب بود داخل شهرشد و۲۱تیر توپ ازقلعه شهر شلیك گردید ،عمان باشادی وخوشحالی‌مقدم شاه را استقبال کرد وحتی میشد اشکهای شوقی‌که ازدیدگان مردم جاریست دید .

مدت زمانی ما میتوانستیم امیدوار باشیم‌که اوضاع بهتر خواهد شدنو ایام خوش گذشته برخواهد گشت .

سلطنت پادشاه دیوانه

امیدهای خوشحال کننده‌ای‌که دربدو سلطنت طلال مارا نویدمیداد خیلی زود سپری شد .

گرچه دردوره افاقه ملك‌طلال کاملا عادی بنظر میرسید ولی کسالت روانی اوکه‌گاهی ازاوقات اورا آزار میداد تبدیل بیك دیوانگی واقعی شد .

درمورد خانواده میتوان گفت اوشوهری وپدری نمونه بود .درسال ۱۹۴۳ وقتی‌که درلژیون عرب خدمت میکرد هرلحظه که فرصت مییافت بزوجه‌اش تلفن میکرد وحال اووبچه‌هایش رامیپرسید .

کسالت روحی طلال از دولحاظ مورد تاسف بودیکی ازنظر عمومی ودیگری ازنظر اینکه در دوره جنون خشم وخشونتش بیشتر بطرف کسانی متوجه بودکه درحالت افاقه وعادی آنها رابشدت دوست‌میداشت. آنهاکه درماه‌های آوریل ودر ۱۹۵۲ بکاخ سلطنتی وبا دستگاه‌دولتی آشنائی نزدیك داشتند میتوانستند بخوبی شاهد تحول وشدت‌کسالت پادشاه باشند .

قبلا درزمان حیات ملك‌عبداله مصریها ،سوریها وافراطیون‌فلسطین افسانه‌ای ساخته بودندکه برحسب آن امیرطلال برعکس پدرش یك «میهن دوست شریف است» واگر ملك عبداله بااو روابط حسنه‌ای ندارد بعلت این است‌که فرزند پدر را ازاینکه «بازیچه دست استعمار- گران انگلیس است» سرزنش میکند .

روزنامه های کشورهای عرب‌تفسیرمخصوص دیگری ازجنون«ادعائی» ملل‌طلال انتشار میدادند .

برطبق انتشارات این روزنامه‌ها امیرطلال مجنون نبوده ولی‌برحسب تعلیمات «وایت‌هال» بوسیله یك‌طبیب انگلیسی معاینه شده‌تا جنونش رااعلام دارد. چه‌انگلیسهامیخواهند بقیه فلسطین رابه یهودیها واگذار کنند ودولت اردن رامجبور بعقد قرار داد صلح بااسرائیل نمایند .

بدینوسیله میخواسته‌اند تنها مقاوم دربرابر تمایلاتشان یعنی ملك طلال را ازسرراه بردارند .

ونیزازگوشه وکنار شنیده میشدکه میگفتند که ملك‌طلال بمن حمله نموده وباطپانچه گلوله‌ای بسمت من‌شلیك کرده‌است .

در همین حال یهودیها انتشار می‌دادند که‌بی‌نظمی ودرهمی عجیبی سراسر اردن رافراگرفته است .

درحقیقت، مبارزه‌ای که روزنامه‌های خارجی علیه اردن شروع کرده بودند مارا بدو مسئله امیدبخش مطمئن ساخت .

نخست برای ما ثابت شدکه تبلیغات مخالفین درمردم ساحل غربی اردن هیچ تاثیری نداشته وآنها هرگز قصد تجزیه طلبی ندارند.عنصر مطمئن کننده دوم این‌بودکه ملت اردن برژیم سلطنتی دلبستگی و علاقه‌دارند وبهیچ‌قیمت ازآن صرفنظر نمی‌کنند .

درنتیجه ملك طلال مورد علاقه مردم بود .یکسال قبل ازاین اوضاع واحوال ناظرین سیاسی معتقد بودندکه این تقرر تزلزل ناپذیر ماوراء اردن درمیان طوفانی که دنیای عرب رافرا گرفته است ثابت نمی‌تواند باشد ومیگفتند که:

«صبرکنید وببینید که مرك‌ملك عبداله چگونه‌اردن رامانند دیگر کشور های عرب به‌آتش میکشد» .

ملك‌عبداله بقتل رسید وجانشین اوبعلت جنون قادر بسلطنت نبود، یهودیها روز بروز درحوادث مرزی متجاوزتر میشدند وتمام کشورهای عرب منتظر حل شدن وازبین رفتن اردن بودولی‌بااینهمه ماوراء اردن درکمال آسودگی محکم سرجایش مانند سابق ایستاد .

در۱۱ اوت پارلمان اردن بجلسه سری دعوت شد واسناد وگواهی پزشکان مربوط بکسالت ملك‌طلال بنمایندگان ارائه گردید .

بعد ازچندین ساعت مشاوره دولت ماموریت یافت که عزل ملك- طلال رااز سلطنت وانتخاب فرزند ارشد او امیرحسین راباشغال تاج و تخت اعلام نماید .

درآن موقع من درانگلستان بودم‌وماژور ژنرال احمد صدقی پاشا معاون ستاد لژیون عرب ازطرف نخست‌وزیر ماموریت یافته بودکه تصمیم دولت راباطلاع ملك‌طلال برساند .

ملك تصمیم مزبور را باتاثرولی ابهت‌وعلونظری‌که دردل همه‌حاضرین اثر گذاشته بود پذیرفته بود .

«من‌انتظار چنین چیزی را داشتم ،لطفا تشکرات مرا بدولت وپارلمان ابلاغ کنید .من ازدرگاه خداوند مسئلت دارم که مملکت وملتم رادر امان ولطف خود نگاه دارد» .این‌تنها جملاتی بوده که‌او بعداز اطلاع به تصمیم دولت بیان نموده .

ملك طلال چندی درمصر اقامت گزید وبعد بترکیه رفت ودرویلائی کنار بسفر تقریبا تنها وبی‌کس وغمگین بزندگی پرداخت .

درمدت ۳۰ سال ماوراء اردن هرطوفانی از حادثه رادرپشت سر- گذاشت واینك بنظر میرسد که اوضاع میرود که به‌آرامش وخوبی گراید .

من‌امیر حسین رابکرات دیده بودم خصوصا اوقاتی که‌باپدرش نهار صرف میکردیم اوکه کودکی بیش نبودنزدیك می‌آمد وباکم‌روئی تمام بمن دست میداد .

درزمان حیات ملك عبداله امیرحسین برای‌تحصیل‌به‌کالج ویکتوریا دراسکندریه فرستاده شده‌بود .اما بعداز قتل پدربزرگش که او نیز شاهد آن منظره بودچون ولیعهد مسلم شد برای اینکه فرهنك و تحصیلات بهتر وبیشتری فرا گیرد دولت تصمیم گرفت اورا به هارو اعزام دارد .

کمی بعداز آن‌فرصتی پیش‌آمدکه من بانگلستان بروم .موقعیت را مغتنم شمرده برای ادای احترام نزد اورفتم بعداز ظهر آنروز امیررا به‌پارك نمایشات باترسی بردم ولی اومیل بتفریح وبازی نکردوحاضر نشد که سوار اسب چوبی یاکوه روس (یك نوع اسباب بازی است)بشود . بدون شك من درباره حد بختگی او اشتباه کرده‌بودم .اگرچه‌باید گفت که اوضاع وشرایط تاثرانگیزی که اودر آن نشو ونما پیدا کرده‌بود ایجاب مینمود که فهم ودرك شخصی چون اورادر مورد کارهای عمومی زودتر پخته ورسیده کند .

امیر حسین در تاریخ ۲۵اوت بعمان مراجعت نمود .

در جواب اظهارات شرکت روشنائی مرکزی بامسئولیت محدود

درخصوص عریضه شکوائیه ودادخواهی اینجانب از محمود حاجبی که شرکت روشنائی مرکزی‌در تاریخ ۱۱فروردین۳۷در روزنامه اطلاعات جواب داده‌است توضیحات زیر درجواب‌آنها داده میشود :

۱ـشرکاء این شرکت پنج‌نفرند یکی حاجبی۱۲٪ بااوواگذار مینموده‌ایم دیگری نصرتیان‌که دارای ۱۰٪سهم وفرخ محسن زاده(داماد نصرتیان) دارای ۳۱٪ و اندی واینجانبان حاج‌محمدحسین‌واحمد اخوی‌عراقی بالغ بر ۴۷٪ سهام‌رادارا میباشیم وجای‌تعجب‌است‌که فقط دونفرازپنج نفر شرکاء بعنوان اکثریت خودرا جازده که‌این دونفر فقط صدی ۴۱ر۱ دارا ودر مقابل صدی ۴۷ خودشانرا اکثریت‌قلم داد نموده ودر روزنامه اطلاعات از محمود حاجبی تعریف و تمجید نموده‌اند علت تعریف آنها آنست‌که‌با همدیگر همدست شده‌اند که حق یکهزاروسیصد نفر مشترك واینجانبان راکه ۴۷٪ دارا میباشیم ازبین ببرند .

۲ـ راجع بدفاتر شرکت درتاریخ۲ر۷ر۳۶ دفاتری‌حاجبی ارائه دادند که‌رسیدگی شد وتا آخر شهریور ۳۶ صحت آن بوسیله پنج نفرشرکاء دردفتر تصمیمات شرکت ذیل همان دفترتصدیق وامضاء گردید وبهریك‌ازشرکاء هم یك‌رونوشت صورتجلسه صحت دفاتر داده‌شد که‌بعداز سه‌ماه اطلاع دادند که‌آنها باتبانی یکدیگر مشغول‌تعویض دفاترمیباشند ازوزارت دادگستری برای تامین دلیل دفاتر شرکت بمحل شرکت مراجعه نمودیم دفتر تصمیمات شرکت وهمچنین آن دفاتر را ارائه ندادندبلکه فقط دو دفترارائه دادندکه یکی‌بنام دفتر چرك‌نویس که۳۱صفحه از اول آن‌سفیدوتاتاریخ ۱۰ر۱۰ر۳۶ روز تامین دلیل نوشته شده بود ویکی هم دفتر پلمپ شده تا آخر مرداد ماه ۳۶ درآن نوشته شده بود که بادفتر چرك‌نویس تطبیق می‌نمود وتاتاریخ‌آخر مرداد سه‌میلیون وسیصدهزار ریال‌مطالبات وصولی شرکت راازمردم درآن‌وارد نکرده‌بودند درصورتیکه تاریخ صحت دفاتر فوق‌الذکر تاآخر شهریوربوده درحالیکه دفاتر پلمپ شده پس از یکماه عقبتر میباشدوآنها ادعا مینمایند که دفتر پلمپ شده بتصدیق خودحاجی‌وپسرش رسیده وصحت آن دردست میباشد که‌ادعای آنهاثابت‌میکند که‌دفتر دیگری بوده ودرضمن تامین دلیل از حسابدارسؤال شد که چرا دفاتر عقب میباشد جوابا اظهار داشت که‌اینجانب از بعداز مردادماه آمده‌ام واز عقب بودن دفاتر خبرندارم در صورتیکه تمام دفتر پلمپ شده‌سراسر بخط ایشان بود وبا اقرار حسابدار دفتر پلمپ شده شرکت بعداز مردادماه ودر حدود بیست روز قبل‌از تامین دلیل نوشته شده‌است بنابر این ثابت شد که‌دفاتر رابر خلاف ادعای خود تعویض‌نموده‌اند وگرنه هیچ دیوانه‌ای صحت دفتر ننوشته را وهمچنین دفتری که اول آنرا سفید گذارده باشند تصدیق نمی‌کند (رونوشت کامل صورتجلسه تامین دلیل درنزد اینجانبان میباشد) .

۳ـ راجع بچك شماره ۴۲۰۱۴۳ بمبلغ‌سیصدوپنجاه‌وسه تومان وچهارقران (۳۵۳۴ریال) عهده بانك بازرگانی بازارکه ادعانموده اندکه احمداخوی عراقی سوء استفاده نموده و توضیحا متذکر میشود که این‌چك‌در صندوقی بوده‌که‌شبانه بوسیله فرخ محسن زاده شکسته شده وبغیراز این چك‌پنج قطعه چك‌تضمینی‌واسناددیگر که‌مربوط باینجانبان‌و شرکت درآن صندوق‌بوده وبیغما رفته که‌آنها شکستن صندوق رادر شعبه ۹بازپرسی اقرار وبازپرس محترم هم پس ازاثبات‌مجرم بودن او مبلغ دویست هزارریال برای ایشان قرار صادر می نمایدولی منکر این‌چك وچکها واسناد بودندکه قبلامابشعبه ۹مشخصات‌آنها را داده‌بودیم اولا این چك که عرض شد در بازپرسی منکر شده‌اند ودرثانی این چك بابت تتمه خرید فرش که‌بنده‌زاده خریده بود صادر وچون چك‌بامدت بوده وفروشنده ازقبول آن خودداری نموده امضای ناقص مانده وباطله شده و دفتر فروشنده فرش‌حاکی است‌وقبل ازموعدفوق‌ببانك‌مربوطه مفقودی آن را نوشته وجواب آنهم دردست است ودلیل‌دیگر اظهارات کذب‌آنها اینکه این‌چك وچکهای دیگر راتاحال‌منکر بودند اینست که تخمین یکماه بعداز موعد این چك مبلغ‌ده‌هزار ریال بابت حقوق عقب مانده بنده زاده بطور علی‌الحساب فرستاده اندودر رسید آنهم ذکرگردیده‌واگر این چك را میخواستند ظاهر نمایندداز مبلغ‌ارسالی کسر مینمودند .

۴ـ فقدان اسناد مالکیت ـ بایك سروصدائی بنام اینکه ماسرقت نموده‌ایم شکایت ودر شعبه ۳۷ بازپرسی پرونده‌آن موجودپس از آنکه ثابت کردیم دروغ آنها راحالیه اظهار مینمایند که ۲۵ر۰۰۰ ریال باین دونفر بموجب رسید بابت قباله به‌آنها داده ورسید دردست ماست ولی‌جای تاسف‌است که‌اگر آئینه راار جلوی خود شان بردارند ثابت خواهد شد سارق‌کیست و صحیح‌العمل کیست .

۵ـ مدعی اند که‌هزینه ودر آمد به‌سه‌امضاء صورت‌گرفته باید بموجب اساسنامه هم همین طور باشد والبته درموقع رسیدگی بحساب هرچه که‌به سه امضاء نباشد از درجه‌اعتبار ساقط است .

۶ـدر خصوص مسئولیت محمود حاجبی مدیر عامل شرکت هرمدیرعاملی اگر ازحدود اختیارات ومسئولیتی که دارا میباشدتجاوز نمایدو دانسته بضرر مشترکین‌وشرکاء خود اقدامی نماید، مجرم وهرشریك کوچکی هم‌میتواندمجرم رامعزول نماید این شرکت به‌حاجبی صدی ۱۲سهم‌وماهی سی هزارریال حقوق ومزایای دیگر واگذارنمود ولی متاسفانه ازحدود خود تجاوز وبه‌تزریقات نصرتیان ومحسن‌زاده دست به‌عملیاتی زده‌که ذیلا توضیح داده‌میشود که‌افکارعامه درباره آن قضاوت نماید .

الف) بنام اخلالگر شکایت از دونفر از سهامداری که ۴۷٪ سهم رادارا میباشند واین عمل برای این‌بود که‌مارادور نموده ونظارتی ننمائیم که‌هرچه خواستند درباره دفاتر و انبار وحقوق ۱۳۰۰ نفر مشترکین واین‌جانبان تجاوزوحساب سازی نمایند .

ب) صندوق‌آهنی را شبانه بشکنند (گرچه محسن‌زاده شکسته واقرار نموده ولی متذکر شده که‌بدستور حاجبی صورتگرفته)و اسناد وپولها وچکها واشیاء خصوصی‌دیگر رابیغما برده وحالا یکی‌یکی آنها رابر علیه ماظاهرسازند.

ج) اسناد مالکیت بدرد هیچکس نمیخورد بنام سرقت بشرکائی که‌صدی ۴۷ سهام‌را دارا هستند منتسب نمایند وبعداز رسوائی بگویند که‌مبلغ ۲۵۰۰۰ ریال داده و بابت دریافت همان اسناد رسید گرفته‌ایم که دروغ محض میباشد که‌البته بعداز ظاهرشدن دفاتر حقیقی،علت شکستن صندوق رااعلام خواهیم نمود .

د) دیگر آنکه چکی که‌باطله بوده‌وبدلائل فوق ابطال‌آن راثابت مینماید برای هووجنجال ومنحرف نمودن اذهان‌صورت گرفته .

ه) برای سوء استفاده نمودن ونظارت نداشتن‌باعمالشان شرکائی که۴۷٪سهام‌را دارا میباشنددر کارخانه ودفتر ـ شرکت وحتی درحدود کارخانه راه‌ندادن وتهدیدات درداخل وخارج برعلیه آنها .

و) دوسال است که‌رسما وغیر رسم تقاضای بیلان و- وضعیت عملکرد شرکت شده ولی آنها اصلا ترتیب‌اثر نمیدهند

ظ) راجع به‌وجوهات وبرداشتهای شرم‌آور که‌اگرروزی دفتراصلی ظاهرشود معلوم خواهد شد .

اینهست مزدشریکی که‌علاوه برسرمایه اولیه ازخودواز مردم گرفته ودر آن‌شرکت ریخته وحالاحاضر نیستند کار های خلاف خودرا تعدیل نموده‌واقلا طلب این‌جانبان را ، بپرداند درصورتیکه این‌جانب که‌بالغ برشصت سال ازعمرم میرود و۴۵ سال‌از عمر خودرا تماس باتجار وشرکتهاداشته واقلااگر ازبیشتر مردم ایران سوال شودخوب‌یابد مرامیدانند که باید حالااشخاصی پیدا شوند مثل نصرتیان ومحسن‌زاده که‌معلوم‌الحالند باین جانب تهمت دزدی وتوهین بزنندکه بلکه کارهای خلاف‌خودرا بدینوسیله الوث نمایندواین بودکه دادخواهی خودرا بوسیلهٔ روزنامهٔ اطلاعات مورخهٔ۲۹ اسفند ۳۶ بپیشگاه پدر تاجدار ورعیت‌پرور اعلیحضرت همایون شاهنشاهی عرضه داشته وامید عنایت ذات شاهانه رادارم ودر ضمن چون‌قبول نموده‌اند که‌دفاتر باطاق بازرگانی‌جهت رسیدگی داده شودکه حضورا رسیدگی شودجای خوشنودی است بشرطی که‌درظرف مدت‌دوروز از تاریخ این‌جوابیه به گفتهٔ خود عمل نمایند .

رئیس هیئت مدیره شرکت ـحاج‌محمدحسین‌اخوی‌عراقی

آ-۷۹۹

کتابخانه اطلاعات

سالنامه گلستان

آقای محمد هادی جواهری مدیرموسسه مطبوعاتی‌گلستان سالنامه‌ای بنام‌فوق‌تالیف و منتشر کرده است‌سالنامه مزبور ۳۲۲ صفحه ومتضمن مطالب سودمند وتصویرهای مناسب میباشد کلیه وقایع مهم سال‌گذشته وهمچنین مقالات سودمند علمی وادبی‌و داستانهای نظم ونثر منتخب در این‌مجموعه‌گنجانیده‌شده که مطالعه‌آن‌ازهرجهت‌جالب ومفید بنظرمیرسد .

هراس

هراس مجموعه اشعاری است که آقای حسن هنرمندی شاعربادوق منتشر کرده است .این مجموعه نمونه تازه‌ای از تحول وتکامل شعر فارسی بطرف مفاهیم ومضامین تازه است .

لطف ومهارتی که شاعر هراس دربیان رنجها ودردهای درونی‌بکار برده وهمچنین رعایت مبانی سخن- پردازی نشان میدهد که گوینده هم از احساسی سرشار برخوردار است وهم آگاهی کافی بردقایق گویندگی دارد .

دکتر جعفر رحمانی

متخصص امراض اعصاب وروح از دانشگاه لندن- معالجه ضعف اعصاب- ترك تریاك بیخوابی-فلج سیاتیك ـ پذیرائی صبح و عصر خیابان پهلوی بالاتر از چهار راه امیر اکرم

آ-۱۱۵۴

دکتر جمال‌الدین نوربخش

متخصص در بهداشت و بیماریهای کودکان

از دانشگاه پاریس

معتادین به‌الکل، تریاك، مرفین، کوکائین وهروئین

را با **آخرین متد** در مدت کوتاهی بدون هیچگونه عارضه درمان مینماید

نشانی خیابان شاهرضا چهارراه پهلوی

پذیرائی ٤ تا۸بعد ازظهر تلفن مطب ٦٥٥٥٧

تلفن منزل ٤٤٧٨٩

(۱)

آگهی مناقصه

سازمان برنامه برای احتیاجات معادن اولیه ذوب آهن در حدود مقدار ٦٥٠٠ متر خط دکویل کامل با ۱۲ سینی گردان و۲۲ دوراهه طبق صورت مشخصات موجود در دفتر ذوب آهن واقع در خیابان کمال‌الملك از طریق مناقصه خریداری مینماید .

داوطلبانیکه مایل بشرکت در مناقصه میباشند میتوانند برك‌شرکت در مناقصه را از دفتر ذوب آهن دریافت نموده وپیشنهادات خود را در پاکت لاك ومهر شده با ذکر جمله مربوط بمناقصه خرید خط‌دکویل حد اکثر تا انقضای وقت اداری روز یکشنبه چهاردهم اردیبهشت۱۳۳۷ بدفتر ذوب آهن تسلیم ورسید دریافت دارند .

پیشنهادات واصله در روز دوشنبه پانزدهم اردیبهشت ساعت ۱۰صبح در دفتر کار پردازی ذوب آهن باز وقرائت خواهد شد .

حضورپیشنهاد دهندگان درجلسه مزبورآزاد است .

آ-۱۱۷۴ ۱-۳ **سازمان برنامه**

Johnson & Johnson

بزرگترین کارخانه سازنده لوازم بهداشتی دنیا محصولات زیر را معرفی مینماید

برای بانوان

مودس Modess ـ عالیترین نوار بهداشتی سولوبل

مودس ماسلین Modess Masslinn ممتازترین نوار بهداشتی

کمربندمودس Modess Belt ظریف ـ محکم و بادوام

برای اطفال

پودر ـکرم ـ لوسیون ـ روغن ـ صابون وپودرسوختگی ازفرآورده‌های بسیار قابل اطمینانی هستندکه درسراسر جهان مؤثرترین عامل سلامت اطفال بوده‌اند ـ شما میتوانید مزایای غیر قابل وصف محصولات جانسون اند جانسون را از آنهائی‌که مصرف میکنند سئوال فرمائید .

مرکز پخش ؛ تجارتخانه بهگر ـ خیابان باب‌همایون ـ پاساژهمایون

مراکزفروش : تمام داروخانه‌های معتبرکشور .

نماینده انحصاری ـ شرکت سهامی فیروز ـ خیابان سعدی ـ

تلفن ۹۸ ـ ۹۷ ـ ۹۶ ـ ۳۷۴۹۵ آ-۱۱۴۴ -۱-

آ-۱۱۰۶

۱-۱۱۳۸

تنگه گیلانشرقی ناصر خسرو

اتوکارهای آخرین سیستم رشت، تند پهلوی وکناره همه‌روزه صبح و عصر بواری در تمام ساعت بتمام خطوط ایران حاضر است .

تلفن ۵۲۱۷۷ (۱) آ-۳۸۶۲۲

ثبات سیاسی ایران

نطق آقای علم در دانشگاه میامی

واهمیت و اثرات آن در دنیای امروز

— ۲ —

اما دراثر فشار هائی که بر این منطقه از دنیا وارد آمده بودخواه‌وناخواه‌درافکار عمومی جنبه جوشی تازه پدیدآمد.. ایران که‌در اثر ضعف حکومتهای خود ضرر فراوان دیده‌بود جدابفکر چاره‌جوئی بود. افکار عمومی آنروزکه در جزائد آن‌تاریخ کاملامنعکس است‌در پی قائدی‌بودکه‌به بی‌سروسامانی‌هاخاتمه دهد. درترکیه پس‌ازشکست امپراطوری عثمانی‌افکار عمومی‌درپی بهانه میگشت که‌شکست خودرا جبران نماید درداخل امپراطوری هندوستان افکار آزادی خواهی وآزادی طلبی بوجود می‌آمدو ممالك عربی که‌امید فراوان به شکست امپراطوری شبالی وفتح متفقین ووعده‌های آزادی بخش‌آنها داشتند بعد از آنکه تحت سلطه متفقین‌قرارگرفتند بابغض وکینه‌خاصی درصدد آزادی خودبرآمدند. در اثر پیدایش همین وضع‌خاص‌بودکه درایران قائدی فداکار به‌اسم رضا شاه‌که بعداز وفاتش دراثر خدمات بزرگی که‌بایران کرده‌بودبه رضا شاه‌کبیر ملقب گشت‌بظهور آمدوبه‌سلطنت‌رسید .درترکیه‌مصطفی کمال‌که افسری‌رشید وفداکار بودبا جنگهای منطقه‌که‌باقوای انگلیس نمودو شکستهائیکه بر آنها وارد ساخت کسب‌شهرت نمود وحس‌ملیت‌ملت ترك‌را سیراب‌ساخت وکسب آبرو وپر ستیژ خاص‌کردوجمهوری جدید ترك‌رابرشالوده رفورمهای‌سیاسی‌و اجتماعی بوجود آورد.

ممالك دیگرخاورمیانه هرجابرای آنها میسر شدعلم استقلال برافراشتند که‌آرزوهای آنها بعضی درجنین‌ازبین رفت‌وبعضی دیگر مثل عراق‌کم‌و بیش‌به نتیجه‌رسیدند.

ولی بهرصورت درتمام این منطقه به‌جزترکیه وایران‌که‌به شاهراه ترقی افتاده بودند حس‌استقلال طلبی وتنفراز آنهائیکه‌بعداز شکست امپراطوری عثمانی‌بوعده‌های خودوفا نکرده بودند روزبروز قوت میگرفت ودائما در پی فرصت میگشت که‌موجودیت خودرابظهور برساند.روسیه شوروی کم‌وبیش تحریکاتی درهمه‌این مناطق‌بعمل می‌آوردولی چنانکه میدانیدبه‌شدت سرگرم اموردا‌خلی وتصفیه‌های وحشتناك وخونریزی های‌شدید درداخله خاك خود بود وعامل‌سیاسی مهمی دراین منطقه نبود.

نتایج جنك دوم که عاملی برای بروز وظهور احساسات نهفته این منطقه محسوب میشودباعث تغییرات‌عظیمی دراین‌منطقه شد.امپراطوری هندوستان دیگرشامل دوام‌نبودوبرادران هندو پاکستانی ماحتی درحین جنك سنداستقلال خود را گرفتند.

ترکیه بوضع معجزه‌آسائی ازجنك برکنارماند .ولی‌باکمال تاسف کشورما ایران دچار حمله‌روس وانگلیس شدوشالوده حیات‌نوین راکه‌دراثر بیست‌سال مجاهدت رضاشاه کبیروملت ایران پی‌ریزی شده‌بود یکباره درهم ریخت سایر ممالك‌خاورمیانه یکی‌بعداز دیگری‌به استقلال رسیدند دراینجا مثلی‌به خاطرم میرسد درایران میگویند هروقت‌خرس روسیه وشیر انگلستان بهم دندان‌نشان بدهند شیرایران میتواندقدرت خودرابه هردو بنمایاند وهر گاه دست دوستی بیکدیگر بدهند دیگرشیر ایران‌زیرپای آنهالگدمال‌میشود.

همین‌جا است که‌وضع‌خاص امروزی‌این منطقه ازدنیا بادر نظر گرفتن‌دو فاکتوراساسی پدیدار میشود. اول‌اینکه کمونیسم بین‌المللی مثل‌بعداز جنك اول سرگرم اموردا‌خلی خود نیست‌بلکه‌با کمال هوشیاری وبیداری درصدد توسعه طلبی است .دیگر اینکه آزادی‌ممالك‌این منطقه باحس‌ناامیدی نسبت به‌آنها که‌بعدازجنك اول‌به‌وعده‌های خودوفا ننموده‌اند ممزوج شده‌و کمونیسم ازاین عامل استفاده‌شایان میکند.

کمونیسم وخاورمیانه

من بعضی ازجرائد خاورمیانه رامی‌بینم لبه‌تیز حمله‌همه ممالك این‌منطقه به‌امپریالیسم است این‌امپریالیسم دیگرچه مقدارنفوذ داردوچه میتواند بکند معلوم‌نیست همینقدر معلوم است‌که امپریالیسم یك‌غول بی‌شاخ‌ودم است که باعث بدبختی کلی‌این مناطق‌بوده‌و اکنون‌باید خوردبشود. احساسات بقدری شدید است‌که‌غول دیگری‌که‌باکاموفلاژ بسیارمختصری ممکن‌است بصورت وحشتناکتری‌بجای این‌غول بنشیند به‌چشم نمی‌آید.

حتی‌در بعضی ممالك خاورمیانه بنظر میرسد که‌غول جدید پنجه‌های‌سنگین خودرادر دستکشهای بسیارنرمی نهفته‌وپشت مردم‌را نوازش میدهدو درعین حال‌برای جای‌پابازکردن مشغول تجسس وتفحص است.

دراینجااست که‌اولین نقش کشورایران وپادشاه مدبرآن بچشم‌میخورد . آقایان کشورمن درهمین‌چندساله اخیردودفعه‌این‌پنجه‌ها رابدون‌دستکش لطیف دیده‌و لمس‌کرده است. یکی‌موقعی که‌آذربایجان بعدازجنك دوم‌با قراریکه نسبت به‌تخلیه قوای متفقین درایران درسال۱۹۴۲به‌امضاء مرحوم روزولت‌و چرچیل واستالین‌رسیده‌بود بعدازجنك ازقوای شوروی تخلیه نشد و دیگری موقعی که‌پیرمرد مصدق دراواخر حکومت خودبفکر استفاده‌ازاین پنجه‌ها افتاده بود .

چنانکه‌میدانید متفقین امروزدر ۱۹۴۲موافقت کردند که‌ششماه بعداز جنك کشور ایران‌ازقوای اشغالی تخلیه‌شود ولی‌درسر موعد انگلستان بوعده خود وفا کردو همچنین قوای‌امریکا که بعد ازاشغال ایران‌بوسیله روس‌و انگلیس بمنظور تامین کمك‌به‌روسیه به‌ایران‌آمده‌بودند ایران‌راتخلیه کردولی قشون روس‌آذربایجان را تخلیه‌نکرد تاوقتی که‌حکومت کمونیستی‌به دست یکنفر اجنبی پرست‌درآذربایجان مستقرشدو آنوقت قشون‌روس آذربایجانرا بصورت ظاهر تخلیه کردولی حکومت‌جدید به‌قوای نظامی مرکزی‌ایران اجازه ورودبه آذربایجانرا به‌قوای‌مرکزی‌نمیداد وهمچنین‌مامورین دولتی‌حق‌ورود به‌آذربایجان نداشتند تاآنکه دربیست ویکم‌آذر شاهنشاه‌ایران‌فرمان حمله‌به آذربایجان رابه‌ارتش دلیرایران صادرفرمودندو ارتش‌ایران بعداز چندروززدوخورد با کمك ملت که‌درپشت سردشمن قیام‌کرده‌بود آذربایجانرا مجددبتصرف‌آورد.

ودراینجا بایدذکری ازکمکهای ذیقیمت سازمان‌ملل که‌درمورد آذربایجان به‌کشورما شدذکر کردو تشکرکنم همچنین ازکمکهای‌ذیقیمتی که‌متفقین‌غربی درسازمان بمانمودند یادآوری نمائیم مسلماکمکهای معنوی امریکا برای‌آزادی آذربایجان هرگزازخاطره مردم‌ایران محونخواهد شد.

قیام ۲۸ مرداد

وقتی هم که‌دکتر مصدق در۱۹۵۳ خواست برای ادامه حکومت خودمتوسل به‌بیگانگان ونفوذآنها مخصوصا شوروی بشود. ظرف‌سه روزجمهوری‌دموکراتیك ایران وابسته به‌ملل شوروی‌درزیر چشمهای‌حیرت‌زده اوبوجودمی‌آمد که‌قطعا اگر آنوضع دوام میبافت‌وخود دکترمصدق هم‌سرنوشتی‌بهتر ازبنش‌یامازاریك نمیداشت دیگر امروزالزی‌ازاین دژمستحکم ضد کمونیسم ومنطقه پراهمیت امروز برجای‌نمیماندو شاید وضع خاورمیانه صورت‌دیگری بخود میگرفت که دراینجا بازبیداری ملت‌ایران‌وحس‌شاه پرستی مردم وسوابق‌تاریخی وعلاقه ناگسستنی که‌مردم به‌اصول سلطنت سه‌هزار ساله ایران‌دارند وقیام مردانه آنها برای‌باز گشت‌شاهنشاه در۲۸مرداد به‌قیادت‌سپهبد زاهدی کشور رااز خطر وسقوط‌حتمی رهانید.

بهرحال منظورمن‌از ذکراین تاریخچه مختصر این‌بود که‌باستحضارحضار برسانم ما پنجه‌های‌کمونیسم.رابدون دستکش‌دیده‌ولمس کرده‌ایم.

بهرحال کشورمن‌به رهبری شاهنشاه تیزهوش ومدبرخود همه‌این عوامل رادرنظر دارد. نه‌هرگز به‌فکراینستکه پنجه‌دراین پنجه سهمگین افکندو نه هرگز غافل‌ازاینستکه روزی این‌پنجه ممکن‌است درپشت اونشیند وکار اورا بسازد .گرچه درچنین‌صورتی ماازمرك نخواهیم‌هراسیدو تاآخرین نفس‌ازهستی واستقلال خوددفاع خواهیم‌کرد ولی‌هرگز درصدد این‌نیستیم که‌این پنجه‌ها رابرعلیه خودبرانگیزیم .درحدوددوستی‌و احترام مقابل‌وحق حاکمیت‌خود که به‌آن علاقه‌فراوان داریم همیشه‌حاضریم حدوددوستی احترام یکدیگر رابدون مداخله درامور داخلی هم نگاهداریم‌وازاین سیاست مدبرانه دراین چندساله اخیر نتایج بسیاردرخشان گرفته‌ایم.

خط‌مرزی ماباشوروی هم‌تثبیت‌شدهو طلبهائیکه داشته‌ایم‌پس گرفته‌ایم‌و من‌امیدوارم همسایه‌شمالی‌ما ازتحریکات‌داخلی وانتریکهای‌دائمی که همواره دراین‌مناطق داشته است‌نیز چشم بپوشد.

آقایان محترم‌چنانکه درمقدمه عرایضم ذکرکردم وضع جغرافیائی کشورم ووضع سیاسی که‌کشور ایران دراین چندساله داشته است وسابقه قیادتی که ایران‌دراین منطقه ازدنیاداشته‌ومیتواند داشته‌باشد اهمیت‌خاصی به‌این کشور میبخشد. من‌بدون آنکه بعنوان یك‌فرد ایرانی سخن گفته‌باشم این وضع رامجددا یادآوری میکنم.

اولاایران‌اگر درپیمان‌بغداد شرکت نمیداشت مسلماازاین پیمان یك حلقه اساسی گسربود وکشورپاکستان نمیتوانست باهم‌پیمانهای خود ارتباط‌مستقیم داشته باشد.

ایران‌مرز مشترکی طولانی‌باروسیه داردوازطرفی برتمام کرانه‌خلیج فارس وبحرعمان مسلط است وبنظر من وبسیاری‌از هموطنان هرگز سیاست‌خارجی شوروی منحرف‌از وضعیت‌سیاسی بطرکبیر ودست یافتن به‌آبهای‌گرم نمیتواند باشد. بعلاوه درایران معادن ذیقیمت ازجمله نفت‌نهفته است که‌قسمت مهم زندگی دنیای‌غرب ومخصوصا اروپابستگی‌به این‌ماده حیاتی دارد.چطور ممکن است دولت توانای بزرگی که‌باغرب‌درحال زور آزمائی است‌به این‌منابع‌عظیم واین شریان‌حیاتی‌دنیا چه‌ازلحاظ جغرافیائی وچه‌از لحاظ اقتصادی‌بی نظرباشد. آذربایجان ایران‌اگر خدای‌نکرده روزی موردتجاوز قرارگیردترکیه بهیچوجه دیگرقادر بمقاومت درمقابل مهاجم احتمالی‌نخواهدبواد چه‌ارتش ترك درچنین صورتی ازپشت سرمورد تهدیدقرار میگیرد .تمام‌مرزغربی افغانستان باایران است. مرزجنوبی آن باپاکستان ومرز شمالی باروسیه داردکه‌اکنون‌گشاده‌است وچنین بنظر میرسد که‌امتیازات زیادی‌به روسها میدهد. آیا کشور ماحق‌ندارد باکمال هوشیاری متوجه مرز شرقی‌خود باشد وآیا این‌امر براهمیت سیاسی‌و تسلطی که‌باید دراین منطقه داشته‌باشیم نمیافزاید ؟ازاینگذشته ایران‌خواه‌و ناخواه درهمه‌این مناطق دارای ریشه اخلاقی ونفوذ معنوی فوق‌العاده‌است.

نفوذ زبان فارسی

زبان‌فارسی ریشه واثرعمیق درهمه این مناطق‌دارد. من‌ادعامیکنم که‌تمام مردم‌افغانستان فارسی زبانند وحتی زبان‌رسمی‌آن کشور هم‌فارسی است‌وغیر این‌نمیتواندباشد حتی‌زبان پشتوکه درمناطق ایلاتی‌افغانستان رایج‌است‌نیز فارسی است.درپاکستان قسمت‌اعظم‌مردم‌به فارسی‌علاقمندند وحتی‌بزرگترین ومحبوب‌ترین شاعر شبهقاره واستقلال‌طلب پاکستان‌علامه اقبال شعار استقلال طلبانه خودرابه بهترین ومعروفترین آثارخویش رابه‌فارسی سروده است . درعراق اکثریت مردم به‌فارسی علاقمندند وهمچنین درترکیه درهمه این‌مناطق بزبان فارسی‌زبان ادبی موردعلاقه است‌وبه‌شعرای ایران‌از قبیل‌خیام وحافظ وسعدی اهمیت خاص داده میشود.

حتی درهندوستان هنوز زبان‌فارسی ریشه عمیق‌دارد. که‌در عهدسلاطین فارسی زبان مغول ولشکرکشیهای محمود پادشاه ایران ونادر شاه کبیر پادشاهان ایران بیادگار مانده است. مامقدارزیادی ازکتب فارسی‌باین‌ممالك‌می فرستیم وتمام‌این کتب‌بامیل وشوروعلاقه استقبال میشود .مذهب مابا ملل عرب یکسان‌است ودرعین‌حال درفلسطین دارای‌محبوبیت ونفوذ خاصی‌هستیم وتوراة‌کتاب آسمانی یهودکورش بزرك‌شاهنشاه‌ایران راشخص مقدس ذکر کرده‌چه‌آن پادشاه قوم‌یهودرازاسارت پادشاهان بابل نجات داده‌و درعبادت خود آزاد گذاشته است.

من‌ازاینکه صحبت‌بدرازاکشید معذرت میخواهم ولی‌ذکراین مسائل ازلحاظ این‌بود که اهمیت سیاسی کشور ایران رابرای حضار محترم روشن‌تر کرده باشم ونتیجه بگیرم که کوچکترین عدم‌لبات وتزلزل‌وناراحتی این‌کشور تمام خاورمیانه رابخطرقطعی ونابودی تهدیدمیکند. اینك وضع‌ماو انتظاری که از دوستان ومتفقین‌خود داریم. چنانکه میدانید ایران اکنون رژیم مشروطه سلطنتی داردو اعلیحضرت محمدرضاشاه پهلوی باکمال فراست وتدبیر بر آن سلطنت میکند.

برای‌مزید اطلاع لازم‌میداند دراینجا بسوابق چندین‌هزارساله تاریخی مردم ایران‌که همواره شاهنشاه خود را مظهروحدت‌وحافظ استقلال خودمی دانند اشاره کند.

ثابت‌شده است‌که این‌سنت عمیق باستانی اهمیت‌فراوان دربقاء حیات‌این ملت داشته‌وموجب شده‌است که‌کشور ماعلی‌رغم شکست‌هاو ناکامیها در جریان تاریخ‌گذشته استقلال وتمامیت خودرا حفظ کند.

بااطمینان باینکه درزمان حاضر محرکین خارجی که‌اغلب بوسیله ایادی کمونیسم بین‌المللی درایران تقویت‌میشدند امروزسرکوب شده‌اند حکومت ایران‌فعالیت احزاب راآزادگذارده است وبعنوان‌نمونه گروهی ازمردم واینجانب که‌عقاید ونظرات مشابه‌داریم وبسوی هدفهای مشترك پیش‌میرویم اساس‌یك حزب سیاسی بنام‌حزب مردم‌رابی‌ریزی کردیم.این حزب جدیداگرچه هنوز جوان است محبوبیت شایسته‌ای درمیان‌مردم کسب کرده وبسرعت در حال پیشرفت وتوسعه است هدفهای اساسی حزب عبارتنداز :

۱ـ حفظ‌استقلال وتمامیت ارضی‌و جغرافیائی وسیاسی‌کشور.

۲ـ تائید وتقویت قانون اساسی ورژیم مشروطه سلطنتی.

۳ـحفظ وایجاد روابط دوستی وحسن تفاهم‌کامل باکلیه دول براساس منشور ملل متحدو احترام متقابل.

٤ـمحدودکردن مالکیت های بزرك بواحد قابل عمل‌و کمکهای لازم به کشاورزان وتشویق آنها بخودیاری.

٥ـتامین حداقل وسایل معیشت برای کلیه افراد.

٦ـ تامین حقوق‌سیاسی واجتماعی زنان‌طبق‌منشور ملل‌متحدو اعلامیه حقوق بشر .

۷ـ اصلاح سیستم مالی واداری بطرزشایسته برای سازمان‌حکومت.

۸ـ توسعه خدمات وفعالیتهای فرهنگی.

بعد ازتخلیه ایران ازقوای خارجی ونجات آذربایجان بنظر میرسد که دیگر کشور درجاده ترقی افتاده وراه عادی خودرا بسوی تعالی خواهدپیمود ولی حکومت دکتر مصدق که باآرمانی بس مقدس یعنی طرد کلیه نفوذخارجی وقطع دست بیگانگان بروی کار آمد واز پشتیبانی شاهنشاه وتمام مردم ایران برخوردار بود درنتیجه انحرافاتی که متاسفانه درآخر عمر دولتش پیدا کرد کشور را در ورطه هولناکی کشیدکه هم ازلحاظ سیاسی چنانکه سابقا عرض کردم به پرتگاه رسیدیم وهم یکبار دیگر رشته امور اقتصادی ما ازهم گسیخته شد وجریان نفت ما بدنیاکه عامل مهمی در اقتصاد کشور است قطع گردید ومن دراینجا لازم میدانم بگویم که اگر در حین حکومت مصدق و بلافاصله بعداز آن کمکهای اقتصادی ذیقیمت امریکا بما نمیشد حتی قادر به پرداخت بودجه وحقوق کارمندان هم نبودیم واز این‌کمك ذیقیمت وبلاعوض که در آنزمان بماشد تشکر مینمایم. همچنین از دوستی‌های آقای هندرسن که در آن موقع سفیرکبیر امریکا درایران بودند باید نام برم وصمیمانه‌تشکر کنم‌که ایشان از بعداز آنکه از این مخاطرات در ۱۹۵۳ نجات پیداکردیم مجددا نفت در تحت قرارداد تازه که باکنسرسیوم بین‌المللی منعقد شده به جریان افتاد وما کم‌کم وضع اقتصادی را سروصورتی داده‌ایم.

اما انتظارات ما از متحدین غربی ومخصوصا امریکا

حال انتظاراتی راکه ملت ایران از متحدین غربی خود مخصوصا امریکا دارد خیلی باختصار باستحضار میرسانم.

اما لازم میدانم تاریخچه بسیار کوتاهی ازروابط ملت امریکا وملت‌ایران بعرض حضار محترم برسانم.

درست صد سال پیش روابط ما باآمریکا برقرار شد واولین سفیری که از طرف دولت امریکا بایران آمد آقای بنجامین بود در آنوقت درایران امریکائیها را اهالی ینگی دنیا میگفتند. بعد ازاستقرار روابط سیاسی رابطة که بین ملت امریکا وملت ایران برقرار گردید از طریق امور خیریه و میسیونرها بود.

در قحطی‌سال ۱۹۱۷اولین کمك‌ملت امریکا به ملت ایران بعمل آمد ولی‌از این مهمتر کمکهای معنوی امریکا در کنفرانس صلح پاریس برای احقاق‌حق ایران بودکه مورد تاخت وتاز دول متخاصم‌قرار گرفته بود. کمك معنوی دیگر امریکا درایران تاسیس بیمارستانها درنقاط بسیار دور افتاده‌بودکه از آنجمله باید بیمارستان مشهد رشت رضائیه وهمچنین بیمارستان وکالج امریکائی که به‌سرپرستی مرحوم دکتر ژردن اداره شدنام ببرم

این مرد محترم سی‌سال درایران به‌تعلیم وتربیت اطفال ایرانی پرداخت وهم‌اکنون شاگردانی که‌از کالج امریکائی درتهران خارج شده‌اند وهمگی علاقه ودلبستگی خاص به‌آن مرحوم دارند. در مقامات بسیار مهم و مشاغل حساس در ایران قرار گرفته‌اند.

ازاین شاگردان چندین نفر وزیر شده‌اند وچندین نفر هم بکار های عام‌المنفعه بسیار بزرگ دست زده‌اند که نتایج آن مشهود است.

نکته مهم قابل ملاحظه در تربیت شدگان ژردن علاقه وافر همه آنها بوطن عزیز و خدمت‌به شاه ومیهن است. این نوع نفوذ اخلاقی امریکا درایران و توجهی که‌ملت ایران نسبت به ملت امریکا پیداکرد وآنهارا کمك کننده مردم ومحافظین حقوق‌انسانی شناخت سبب شدکه بعضی سیاسیون تیزبین وباهوش ایرانی درصدد استفاده سیاسی از نفوذ امریکا برآیند. در مقابل نفوذ روس وانگلیس در آن‌تاریخ در ایران ازاین قوه سوم برای نجات وطن وسروسامان بخشیدن به امور ازهم گسیخته مالی وسیاسی استفاده نمایند و مستشارانی باینمنظور از امریکا بیاورند. اولین مستشاریکه باین منظور به ایران آمد مستر شوستر امریکائی بودکه برای اصلاح امور مالی‌بایران آمد واقدامات جدی وبسیار اساسی نموده وبدبختانه دراثر فشار روسیه تزاری و اولیتماتوم مشترکی که دولتین روس وانگلیس به ایران دادند مجبور به‌ترك ایران شد. نامبرده کتابی تحت عنوان اختناق ایران برشته تحریر آورده است. که وضع سیاسی آنروز ایران را کاملاروشن میکند ونشان میدهد که ایران تحت چه نفوذ استعماری فوق‌العاده مخصوصا از طرف روسیه‌تزاری قرار داشته است.

بعداز مستر شوستر میسیون میلسپو برای سرو صورت دادن به امور مالی ایران‌آمد میلسپو مصادف باطلوع اعلیحضرت رضاشاه کبیر گردید که کم‌کم ایران داشت بجاده ترقی میافتاد واززیر بار فشارهای استعماری رهائی میبافت. بنابراین میسیون اول میلسپو در ایران بسیار مفید واقع شد وحقیقتا، به امور مالی ایران سرو صورت بخشید .

پیش‌آمد جنگ دوم جهانی و مداخله امریکا در امور عالم وسابقهٔ که در خاطره همه ایرانیان از امریکائیها باقی بود سبب شده که قدری سیاسیون ایران برای نجات وطن دست بطرف امریکا دراز کند. اولین استفاده ایران خواستن مجدد دکتر میلسپو برای سرو صورت دادن‌به‌امور مالی بودکه بدبختانه باعدم موفقیت کامل روبرو شد. وخاطره بدی در طرفین باقی گذاشت. علل این عدم موفقیت را نمیتوانم دراین مختصر بگنجانم معهذا میتوانم بگویم میلسپو برای سی‌سال پیش مرد مناسبی بودنه برای ۱۹٤۲ دراین تاریخ‌اوضاع ایران بکلی باسی سال پیش ازآن تفاوت داشت سطح معلومات عمومی تغییر فاحش کرده بودشرایط زمانی تغییر یافته ومملکت تحت اشغال قشون اجنبی بود .

ودکتر میلسپو هم‌سی سال پیرشده بود.اما بهرحال عدم موفقیت میسیون میلسپو سیاسیون ایران رااز فکر استفاده ازاین قدرت سوم منصرف نساخت. تاجائیکه مستشاران امریکائی برای ارتش و ژاندارمری آمدند که هنوز هم هستند وخدمت آنها مفید هم واقع‌شده است بعداز آن دراغلب امور مالی وغیرمالی از مستشاران امریکائی استفاده بعمل آمده است. بعلاوه در ایران اداره اصل چهار تاسیس یافته وخدماتی به ایران کرده است.

موسسات خاور میانه وفورد نیز خدمات مختلفی به ایران انجام داده و میدهند .

من اگر فرصت باندازه کافی‌بود راجع‌به خدمات اصل چهار واین دو موسسه مطالبی بیان میداشتم ولی بدبختانه صحبت بدراز کشیده همینقدرباید بگویم که خدمات اصل چهار درایران قابل ملاحظه‌است. البته انتقادات زیادی هم از خدمات‌اصل ٤ بعمل میآمد ولی بهیچوجه نباید ازنظر دور داشت‌که اولا درایران تاکنون سیصدملیون دلار از طرف اصل٤ خرج شده و اگراین پول نبود مسلما در زمان مصدق‌از لحاظ ارز خارجی کشور به ورشکستگی دچار میشد.

ثانیا فعالیت اصل ٤در موارد مختلف است که اغلب به چشم مردم نمیخورد. شمهٔ حساب بفرمائید که تعویض ترمزهای خط آهن هم مقداری از اصل ٤کمك گرفته .چنین کمکی هرگز به چشم مردم نمیآید ولی بهرحال خط آهن دچار وقفه و تعطیل نشده است.

من نمیگویم فعالیت اصل چهاردرایران دارای معایب نیست وقابل انتقاد نمیباشد ولی‌میخواهم بگویم‌که دراینموردایران مخصوصاازجهت فعالیت دردهات وآشناکردن مردم‌باصول‌بهداشت وکشاورزی‌موثرومفید بوده است. البته اگرفعالیت دررشته های مخصوصی متمرکز میشد هم بیشتربه چشم مردم میخوردوهم شاید مفیدترمیبودولی‌شاید چنین‌تمرکز اصولا برخلاف روح‌وپرنسیب قانون بودهمچنین مؤسسه فورد وبنگاه‌خاور نزدیك خدماتی‌باین شرح‌انجام‌داده‌اندکه مایه سپاسگزاری است .

بنگاه خاورنزدیك درطی ۱۲سال اخیرچه مستقیم وچه غیرمستقیم موجبات اصلاحات اراضی رادرایران فراهم‌آورده است. این مؤسسه خدمات خودرابرروی اصلاح شرایط زندگی مردم روستاهابوسیله‌تشویق مردم روستاها بایجاد مدارس ـ کلاسهای اکابر. اصلاح امور بهداشتی. زندگی‌خانوادگی وامور کارگری‌مربوط بزنان‌ودختران روستائی‌متمرکز ساخته است. این فعالیتهاتاثیرمستقیم دراصلاح‌وضع روستاهادارند.اما نمیتوان‌گفت اساس کاراصلاح وموفقیت دراین زمینه درهربرنامه‌عمرانی ودرهرکشوری خواهد بود.

درنتیجه تاثیرخدمات این مؤسسه بودکه اعلیحضرت‌همایون‌شاهنشاهی نخستین قسمت ازاملاك خودرا درحوزه فعالیتهای این‌بنگاه بین‌روستائیان تقسیم فرمودند.نتیجتااین موسسه‌ازمیان‌بهترین وخبره ترین کارشناسان خود۱٦نفررا بعنوان‌ناظرعمرانی‌انتخاب کرداز آن‌زمان‌تاکنون۲۰۰نفرازجوانان روستاها راجهت اخذتعلیمات مخصوص برای کار دردهات‌طی دوره‌های ششماهه آموزشی‌آماده ساخت‌که دردیگرنواحی انجام وظیفه نمایند. بعلاوه متخصصین این موسسه عملیات ساختمانی خانه های روستائیان دهات مزبوررانظارت کردند. تامین اعتبارکشاورزی برای خورده‌مالکین یکی ازاساسی ترین اقداماتی است‌که دراین سیستم بایدمعمول گردد نتیجتا این مؤسسه شرکتهای تعاونی برای‌پرداخت قرضه بمالکین جدید وبمنظورکمك بروستائیان برای خریدوفروش تشکیل داده ازبدوشروع فعالیتهای تعاونی درسه ناحیه مراکزی‌برای تعلیمات تعاونی بکارشناسان تعاونی ایجاد گردید وازآن تاریخ تاکنون کارشناسان تربیت شده وبه نواحی دیگراعزام شده اند .

ناتمام

بستنی، رقیب خطِ ناك اجیل !

وقتی بستنی ببازار می‌آید بازار آجیل فروشها کساد میشود

مردم تهران روزی ده هزار تومان آجیل میخورند

با اینوصف فقط ۲۵ درصد محصول خشکبار ایران درداخله مصرف میشو وبقیه‌صادر میگردد

دراین گزارش مشکلات وددرد‌ل صنفی راکه نیم قرن است دارای کدخدا واتحادیه می‌باشد برای شما شرح‌داده‌ایم.

آجیل فروشان تهران از لحاظ تشکیلات اتحادیه در راس تمام اتحادیه های قراردارند زیراسابقه تشکیلات آنها به‌پنجاه سال پیش میرسد .

البته تشکیلات اتحادیه وریاست آن درآنموقع کدخدا منشی بود و همیشه مرحوم حاج محمد جعفر ریاست آنرا بعهده داشت وکدخدای آجیل فروشان نامیده میشد .

از سال ۱۳۲۱ که برای اولین مرتبه موضوع تشکیل اتحادیه های صنفی مطرح گردید . آجیل فروشان تهران ازاین امر استقبال کردند و «اتحادیه آجیل فروشی وخشکبار فروش تهران وحومه » را تشکیل دادند .

از آنسال مرتبا انتخابات این اتحادیه درفرمانداری و یا شهرداری ویا شورایعالی اصناف تهران بعمل آمد وافراد این صنف در تمام ادوار انتخابات بایکدیگر هیچگونه اختلافی نداشتند .

درتمام دوره‌ها ، آقای آجیلی که فعلا ریاست اتحادیه را بعهده دارد بریاست اتحادیه مزبورانتخاب شد .

درسال ۱۳۲۵ که قرارشداتحادیه های صنفی برای خود اساسنامه‌ای تهیه کنند وبتصویب برسانند ، صنف آجیل فروش هم برای اتحادیه خویش اساسنامه‌ای تهیه کرد وبتصویب رسانید .

در تهران درحدود ۲۵۰ مغازه آجیل و خشکبار فروشی وجود داردکه بازار ۱۰۰ مغازه آن‌نسبت به‌بقیه گرمتر وبقول آجیل‌فروشان «پادارتر» است . آجیل فروشان تهران همگی عضو اتحادیه خود هستند وهریك هرماهه بفراخور حال خود چند تومان برای تامین مخارج اتحادیه آجیل فروشان میپردازند .

مالیات

آجیل فروشان سابق اختلاف عمده‌ای باشهرداری داشتند و آن اختلاف هم‌درمورد دخالت شهرداری درنرخ خشکبار وآجیل بود .

ولی فعلا این اختلاف منتفی‌شده ودیگر شهرداری نرخی برای‌آجیل تعیین نمیکند آجیل فروشان می گویند قیمت آجیل طبق عرضه و تقاضا تعیین میشود .

تنها شکایت آجیل فروشان و مخصوصا آن دسته ۱۵۰ نفری که مغازه آنها بازار خوبی ندارد . پرداخت مالیات است .

آجیل فروشان تهران میگویند درقانون مالیات در آمد تصریح شده که مالیات به‌نسبت یك سوم مجموع مالیات سه‌سال قبل ویاسه برابر مال‌الاجاره دریافت گردد اما دارائی حاضر نیست کمکی به‌صنف مابکند وهمیشه سه‌برابر مال‌الاجاره رابعنوان مالیات سال دریافت‌میدارد زیرا میگوید این قسمت بیشتر از تعدیل مالیات سه ساله میباشد .

چون اغلب آجیل فروشان درنقاط «کم مشتری» مغازه‌های بی‌سرقفلی با اجاره سنگین دائر می‌کنند پرداخت مالیات معادل سه برابر مال‌الاجاره برای آنها بسیارسنگین است . این موضوع باعث‌ناراحتی آجیل فروشان شده و میگویند وزارت دارائی باید بدرد دل ما برسد .

نمایشگاه کالاهای صادراتی

مغازه‌های آجیل فروشی وخشکبار چشم عابرین‌را بخود جلب میکند ودر حقیقت این مغازه‌ها نمایشگاه کالاهای صادراتی ایران محسوب میشوند .

آجیل فروشهاباسلیقه مخصوصی تزئین میشوند وکلیه کالا های عمده صادراتی ایران در آن‌خود نمائی میکند .

تنوع محصولات خشکبار نیز بر جلوه ورونق مغازه‌های مزبور می افزاید .

چندی پیش آجیل فروشان بفکر افتادند که‌از لحاظ بهداشتی‌خدمتی بمردم بکنند . بدین جهت‌اتحادیه آجیل فروشان به تمام افراد صنف خود اطلاع دادکه از فروش آبلیمو های متفرقه خودداری کنند وشخصا آبلیمو را با طرز بهداشتی تهیه نموده بمعرض فروش بگذارند . اکنون ـ بقول آجیل فروشان ـ مدتی است اشخاص متفرقه بازهم بفعالیت افتاده‌اند وبا تبلیغات وسرو صدا آبلیموهای مختلف به بازار آورده‌اند که البته آجیل فروشان حتی الامکان از فروش آن‌خودداری میکنند اتحادیه آجیل فروشان در نظر دارد بطور رسمی از تمام آجیل فروشان بخواهد که‌چون آبلیمو بستگی به‌بهداشت مردم دارد .از فروش آبلیموهای متفرقه امتناع نمایند .

پروانه کسب

طبق آئین‌نامه تشکیل اتحادیه‌های صنفی هر آجیل فروش که بخواهد پروانه کسب بگیرد یا پروانه خودرا تجدید نماید باید باجلب نظر اتحادیه آجیل فروشان به شهرداری تهران مراجعه کند ولی مانند بقیه اصناف ، آجیل ـ فروشان هم دراین باره اظهار نارضایتی میکنند . گرچه آجیل فروشان علاقه زیادی باتحادیه خود دارند ولی متصدیان اتحادیه‌میگویند بعضی اوقات عده‌ای بدون جلب نظر اتحادیه اقدام بدائر کردن مغازه های آجیل فروشی در نقاط فقط ۲۵ درصد آن درداخله مصرف میشود .

هرقدر محصول سالانه کالائی‌زیاد شود ، علاوه براینکه کشاورزاستفاده مختلف میکنند و شهرداری وبرزن مربوطه از عمل‌او جلوگیری نمیکنند

آمار

آمار نشان میدهد که ۷۵ درصد از محصول آجیل و خشکبار ایران بکشورهای خارجه صادر میگردد و میبرد مقدار بیشتری بخارجه صادر میشود وقیمت آن درداخله‌هم تنزل میکند .

مهمترین کالا هائی‌که آجیل فروشان میفروشند ، پسته ، بادام وتخمه است . قسمت عمده‌صادرات تخمه بکشور عراق صادر میگردد وپسته وبادام بکشور های اروپائی

اگر محصول پسته دریکسال رضایتبخش باشد . محصول آن سال درحدود هشت هزارتن میشود که تقریبا شش هزارتن‌آن بکشور های خارجه صادر ودوهزار تن آن دربازار های داخله مصرف‌می گردد .

بعضی سالها هم محصول‌پسته تادوهزار تن میرسد که از این مقدار فقط پانصد تن درایران مصرف میشود .

مغز بادام سال گذشته‌وضع‌خوبی نداشت وفقط سه هزارتن محصول داشت وبدین جهت قیمت آن کیلوئی ۱٦۰ ریال بود ولی امسال که محصول به ۱۵هزار تن میرسد کیلوئی ٥٥ ریال قیمت تجارتی دارد .

ولی‌اگر محصول کشور ایتالیاخوب نشده بودکه‌بآلمان بفرستند، آلمان بادام ایران راتاکیلوئی ۸۰ ریال خریداری مینمود .

در تهران

آجیل فروشان‌تهران‌هم‌فصل کسادی دارند وهم فصل بازار گرمی ، بهترین فصل آجیل فروشان‌زمستان است وهمینکه بستنی وارد بازار شد ،بازارآجیل‌فروشان کساد می‌شود .

طبق محاسبه‌ای که شده مردم تهران روزانه یکصد هزار ریال آجیل میخرند و بعنوان تفریح و تفنن میخورند .

مهمترین کالای آجیل که در تهران مصرف میشود تخمه است که روزانه به‌سه‌تن میرسد .

سابقا بودادن تخمه و یابقول اهل فن «طابه‌زدن» منحصربچند نفربود ولی فعلا این‌کار آزاد است وهر آجیل فروشی میتواند این‌کار را بکند .

هیئت رئیسه

اسامی هیئت رئیسه فعلی اتحاد

چه باید کرد که محصلین ایرانی بوطن باز گردند؟

وضع زندگی وتحصیلی دانشجویان باید بوسیله سرپرست آنها مرتبا مورد بازدید قرار گیرد.
برای استخدام متخصصین درجه۲ و۳ میتوان ایرانیان را برای تحصیل بامریکا فرستاد.

انتشار روزنامه وتشویق دانشجویان ازمسائل مهم است

سومین قسمت از پیشنهادهای آقای دکتر اسفندیاری سرپرست دانشجویان ایرانی درآمریکا درباره بازگشت دانشجویان ایرانی بوطن

۱ بازدید وضع دانشجویان

سرپرست محصلین برای وقوف از جریان تحصیلی و زندگی محصلین باید لااقل یك بار درسال بنقاط کشورپهناور امریکا سفر کند ودر محل واز نزدیك بچگونگی زندگی‌فرد فرد دانشجویان هر حوزه به دقت رسیدگی نماید و مشکلاتشانرا برطرف‌کندوبه احتیاجاتشان آگاه شود.

رؤسا واولیای مدارس را، ملاقات کند ویادعوت آنان را بتواند بپذیرد ودر تبادل‌افکار با اولیای مدارس شرکت‌کند اینکار که دردرجهٔ اول اهمیت است مستلزم بودجهٔ کافی‌می باشد

متاسفانه درتمام مدتی که اینجانب درامریکا بوده‌ام‌فقط یکبار توانسته‌ام باینکار اقدام کنم و آنهم به‌خرج شخصی بوده است ودر دیگر موارد، ناگزیر ازدور وبوسیله‌مکاتبه اقدام نموده‌ام. آقای علاء سفیرکبیر وقت پیشنهادتامین دوهزار دلار درسال برای‌این منظور را نمودند واین تقاضا بارها تکرارشده است‌وتاکنون هم ادامه دارد.

بعلاوه بسیار ضروری است که حداقل هردویا سه سال، یکبار محصلین مقیم امریکا، دور هم‌جمع شوند وبطوردسته جمعی درامور مربوط به خود مشاوره و تبادل نظر نمایند در چنین مجمعی میتوان با سخنرانی های متناسب‌اهمیت وظیفهٔ آنانرا گوشزد کرد. واحتیاج مبرم مملکت رابه بازگشت آنان خاطرنشان ساخت وروح‌وظیفه شناسی‌و وطن‌خواهی وشاهدوستی را درآنان بیدار ونیرومند تر، نمود.

متخصصین فنی

۱۱ـ ایران امروز با برنامه های متنوع اقتصادی و فنی‌و کشاورزی وصنعتی که بر حسب‌امرمبارك شاهنشاه‌ترقی خواه ومیهن دوست طرح‌کرده است بیش ازهر چیز احتیاج بیکعده کارمندان فنی دارد، زیرا با فقدان این‌عده‌برنامه ایران صنعتی بزرك آینده، معطل وموقوف خواهد ماند.

هم‌اکنون سازمان برنامه‌به این نقص بزرك متوجه شده است وجای کمال حسرت و عبرت خواهد بود اگربرای‌این احتیاج نیز مجبور باشیم ـ اشخاص فنی درجه۲ و۳ رااز خارج بیاوریم.

استخدام متخصصین درجه اول ومهندسین عالی مقام، بهیچوجه مایه خجالت وتاسف نیست زیرامالك بسیارمتمدن نیز در مواقع لزوم اینقبیل دانشمندان صلاحیت دار را استخدام میکنند اما استخدام کارگر وسرکارگر فنی شرم آور است.

باکمال تاسف‌باید اذعان‌کرد که این‌نکته مهم‌تابحال ازنظر دور مانده است وآنچه محصل باروپا وامریکا اعزام شده‌برای تحصیلات عالیه و دریافت‌درجه دکترا و مهندس و تخصص درشعب علوم‌و فنون بوده‌است بنابر این برای تامین سعادت آینده وعملی ساختن برنامه عمرانی کشور ضرورت‌قطعی واحتیاج مبرم است که عده‌ای از محصلین را پس از پایان تحصیلات متوسطه با توجه بمدارس فنی بسیارمهم‌امریکا که ازهرجهت مجهز میباشد برای طی مدارس حرفه‌ای و فنی اعزام داشت.

دوره این مدارس کوتاه‌است وجوانان میتوانند پس‌از دویا سه‌سال درحرفه وپیشه‌ای، ورزیده‌شده گواهی‌نامه‌دریافت دارند وبه‌مملکت خودبازگردند چنین جوانانی میتوانند یادر مؤسسات دولتی وکارخانه ها وکار گاهها بکار پردازند ویا اینکه بادریافت وام ازشرکت تعاون یابانکها خود آزادانه، مشغول کارشوند.

بعقیده این‌جانب با درنظر گرفتن وضع فعلی کشوروجود اینگونه جوانان بمراتب از ـ متخصصین درجه اول لازمتر ومهمتر است.

یك مانع مهم

۱۲ـ یکی ازعلل مهم عدم رضایت جوانان پس ازبازـ گشت بایران ونیز دلیل‌بسیار واضح وروشن عدم مراجعت عده‌ای از آنان به‌وطن اینست که با مقررات وقوانین فعلی، نمیتوان حقوق ومزایای آنان را بطوریکه متناسب با درجهٔ معلومات وتخصص و میزان زحمت ودوره تحصیلشان‌است تامین کرد.

در نظر اشخاص فهیم ودانا بسیار مضحك‌است‌که کشوری نتواند ازجوانان باتجربه وـ تحصیلکرده خود درکلیه‌ادارات بواسطهٔ فقدان قوانین کامل استفاده نماید وناچار باشداز خارج اشخاصی که‌حتی‌بعضی اوقات ازخیلی جهات لیاقت‌و شایستگی آنها کمتر ازاتباع همان کشور هستند با حقوق گزاف استخدام کند.

یك جوان متخصص ایرانی پس ازسالها تحصیل بوطن باز میگردد وباید مانند یك کارمند سابقهٔ دارکه به‌آن ـ اندازه درس نخوانده وزحمت نکشیده است حقوق دریافت دارد در حالیکه اگر یکنفر خارجی همپایه وهم مایه‌او باشد طبق قانون یا قرارداد خاصی حقوق ومزایائی‌دریافت میکند که بهیچوجه قابل مقایسه با حقوق اونخواهدبود طبیعی است که‌این تبعیض، نخست روح یاس ونومیدی‌و سپس غریزه بغض‌و عناد و بالاخره انگیزه طغیان وعصیان را دراو میپروراند، بنابراین ضروری است که‌اولیای امور وبخصوص وزارت فرهنك در این‌باب مطالعهٔ دقیق بکنندو، درصورتی که‌با مقررات و ـ قوانین فعلی تامین این منظور ممکن نباشد یك‌طرح قانونی به‌مجلسین پیشنهاد کنند.

این جانب یقین دارم که‌اگر این مشکل بنحو رضایت ـ بخشی حل‌شود مانع مهمی‌که درراه بازگشت جوانان ایرانی درامریکا بوطن وجوددارد خود بخود برداشته میشود وبااین ترتیب عده‌زیادی از جوانان تحصیل کرده که‌مطمئنا بمراتب مفیدتر وشایسته تراز بعض خارجیان مقیم ایران هستند میتوانند به خدمات گرانبهائی توفیق حاصل نمایند.

انجمن و مجله

۱۳ـ محصلین ایرانی در امریکا باید مانند محصلین کشور های دیگر انجمن و مجله داشته باشند وباسازمان های مشابه که برای راهبری جوانان تشکیل شده است، ارتباط حاصل کنند تابتوانند درکمال آزادی افکار و عقاید خودرا ابراز کنندو منتشرـ سازند

بااین ترتیب وزارت فرهنك واداره سرپرستی نیزخواهند توانست به‌خصوصیات‌شخصی وعقاید آنان بدون تعصب‌و بغض وبا کمال بصیرت وخیرخواهی رسیدگی دقیق کند.

آنان راتشویق ویا به‌صراط مستقیم هدایت نماید.

اتحادیه جوانان درامریکاه

سال است تشکیل شده‌وهر سال دامنهٔ فعالیت آن بیشتر و سازمانش وسیعتر میشود وزارت فرهنك باید ازچنین تشکیلاتی که روح اتحاد وـ صمیمیت رادرجوانان تقویت میکند پشتیبانی نماید برای تامین این منظور جهدی بلیغ بعمل آورد وبرای محصلین، ایرانی درامریکا وسایل‌تقویت انجمن وطبع و نشر مجله را فراهم آورد ودرحدود امکان سالیانه مبلغی از بودجه‌خود کمك نماید.

باین طریق دانشجویان می توانند مقالات‌مفید وآثارارزنده درمجلهٔ خود طبع کنند وسخن رانیهای علمی، ادبی وهنری درانجمن ایراد نمایند وبطبع ونشر کتب مفیده ای که عده‌ای ازدانشجویان جدی وفعال، مشغول تحریر آن هستند، چاپ ومنتشر کنندازقبیل: بیوگرافی دانشجویان برگزیده وبرجسته دررشته های‌مختلف که در دست اتمام است وبا طبع این کتاب اولیای امور، موفق خواهند شددقیقابدانند چه اشخاصی در چه رشته‌هائی متخصص هستند وبموقع از وجود آنها استفاده کندو نیز کتاب راهنمائی که‌در حال تحریر است.

این کتاب شامل طرق‌زندگی درایالات مختلفه امریکاو ـ مقررات وقوانین راجع بمالیات ورانندگی و ازدواج و آنچه مربوط به خارجیان است،می باشد ازهمین محل میتوان روزنامه ومجلات ایرانی و ـ خارجی را خریداری و بین محصلین برای مطالعه توزیع نمود.

همینطور کتاب طباخی‌ایرانی راکه مدتی است به زبان انگلیسی نوشته شده است، طبع نمود وبرای هزینه سفر دانشجویان درمواقع شرکت دراجتماعات فرهنگی وهنری مبلغی پرداخت وآنانرا برای سخنرانی در نقاط مختلف امریکا گسیل داشت.

لزوم تشویق

۱۴ـ تشویق‌درپیشرفت‌هر کاری اصل ثابت ومسلم است وبشر درهر سنی به تشویق نیازمند است.

این اصل درامور تحصیلی وبخصوص برای جوانانی‌که دور ازکشور رنج غربت رابر خود تحمل میکنند حکم‌احتیاج ضروری را پیدا میکند. بنابر این باید بطر ق‌ممکن از مرکز مملکت دانشجویان رادر دور ترین نقاط مورد تشویق قرار داد ومیزان شخصیت ودرجه زحمت آنان رانزد خودشان‌و همسالان وبخصوص در نظر اقوام و اولیای علاقه‌مند آنها بزرك کرد.

یکی ازوسایل تشویق‌اعطاء جوایز بکسانی است که در رشتهٔ خود امتیاز وارجحیت خاص پیدا میکنند.

انتشار شرح حال دانش‌ـ جویان زبده ونخبه‌در جراید مرکز وبوسیله‌رادیو تهران، بی‌شك دارای اثر مفیده‌میباشد پیامهای تشویق انگیز وشوق آمیز مسئولین مهم امورکشور بدانشجویان در موارد خاص مانند عید نوروز، شروع و ختم سال تحصیلی، یکی از وسایل قابل توجه است‌که نباید ازآن غفلت کرد.

ناتمام

(مژده برانندگان ومالکین محترم اتومبیل)

اتوسرویس ونوس مجهزترین ومدرن‌ترین سرویس‌درطهران افتتاح شد اتوسرویس ونوس برای‌سرویس هرنوع‌اتومبیل کوچك‌وبزرك آماده است. نشانی ـ تهران خیابان‌نواب چهارراه اناری تلفن ۳۹۷۸۳

۳-۲ آ-۱۰۶۰

قابل توجه

کمپوت هلو ـ کمپوت گوجه ـ کمپوت شفتالو ـ کنسروگوجه‌فرنگی رب نارنج ـ کنسروهای نخود سبزولوبیا وانواع مارمالاد ومربا محصول کارخانه کنسرو شاهی‌در نوع خود بی‌نظیر واز لحاظ قیمت غیر قابل رقابت می‌باشد.

برای خرید وآزمایش به‌محلهای زیرمراجعه فرمایند.

۱ـ شرکت سهامی کنسروومواد غذائی خیابان‌آمل ـ کوچه دقت.
۲ـ مغازه خزر خیابان‌اسلامبول‌جنب‌سفارت‌ترکیه
۳ـ مغازه سیساك نازارتیان « « «پاساژ بازارنو
٤ ـ شرکت تعاونی کارکنان دادگستری کاخ‌دادگستری
٥ـ مغازه محسنیان خیابان شیمران اول خیابان مازندران

آ-۶۵۲ ۱-۵ شرکت سهامی کنسرو ومواد غذائی

نماینده کل خطوط کشتی‌رانی یونایتد استیتس شرکت موندا کسپرس
خیابان فردوسی شماره ۴۸۶ تلفن ۴۳۴۸۴ و ۴۷۳۸۹

خطوط کشتی‌رانی یونایتد استیتس

آ-۱۱۰۴

آگهی مناقصه برق شهر رضائیه

سازمان برنامه بمنظوراجرای عملیات‌عمرانی شهرستانها تاسیس برق شهرستان رضائیه راباشرایط زیربمناقصه می گذارد.

۱ـ داوطلبان شرکت درمناقصه میبایستی برای دریافت اسناد مناقصه بدفترمؤسسه مهندسین مشاور ژیکوف‌واقع درخیابان پهلوی نرسیده به چهارراه تخت‌جمشید مراجعه ود رمقابل پرداخت مبلغ ۱۲۰۰ریال دفتر مشخصات وبرك شرایط مناقصه راردیافت نموده پس‌از مطالعه واطلاع کامل از مشخصات مورد معامله ومیزان‌تحویل آن وسایر شرایط فنی ومالی مناقصه پیشنهاد خودرا بترتیب زیر تهیه وتسلیم نمایند.

پیشنهاد دهندگان میبایستی برای پروژه‌های مناقصه تعداد پرونده‌های مورد لزوم‌را کتبادر روی کاغذمارك دار تقاضا نمایند مشخصات ۱۰روزبعد ازآگهی‌موجودخواهدبود

۳ـ پیشنهاد دهندگان میبایستی مبلغ ۱٫۰۰۰٫۰۰۰ ریال بعنوان سپرده بحساب شماره ۵۰۲ در بانك اعتبارات صنعتی ودیعه گذاشته وضمانتنامه بانکی که نمونه آن ضمیمه دفتر چه مشخصات توسط‌مهندس مشاور دراختیار شرکت کنندگان گذارده خواهد شد بنفع حسابداری‌امور اجتماعی سازمان برنامه بمیزان همان‌مبلغ که مدت‌اعتبار آن کمتر از سه ماه نباشدضمیمه پیشنهاد خود نمایندتاهرگاه برنده مناقصه از پیشنهاد خود عدول‌نماید سپرده بنفع سازمان برنامه ضبط شود ضمانت نامه نباید اولا مشروط باشد ثانیا باید از بانك مورد قبول سازمان برنامه باشد ثالثا قابل تمدید برای سه ماه‌دوم بصرف اظهار مناقصه گذارده باشد سپرده پیشنهاد دهنده درجه دوم قبل از انعقاد قرار داد با برنده مناقصه مسترد نخواهد شد.

٤ـ پیشنهاد بایستی بنوعیکه در برك‌شرایط مناقصه قید گردیده تنظیم ودر ۳پاکت (شماره ۱و شماره ۲و شماره ۳) بدین شرح پاکت (شماره ۱) محتوی تضمین نامه که‌از طرف یکی ازبانکهای مجاز تهیه شده باشدوپاکت شماره (۲) محتوی واحد بهاء اسناد مناقصه که بمهر و امضای پیشنهاد دهنده رسیده باشد وپاکت شماره (۳) محتوی بهای کل پیشنهاد که‌هر سه پاکت‌لاك‌ومهر شده تاساعت نه صبح روز یکشنبه ۱۸اردیبهشت ماه ۳۷در مقابل اخذ رسید بدفتر مؤسسه مهندسین مشاور تسلیم گردد.

۵ـ پیشنهاد هائیکه فاقد سپرده ویا مشروط و مبهم بوده باشد ویا اینکه مطابق با مشخصات وشرایط مناقصه تنظیم نگردیده باشد ترتیب اثر داده نمیشود و قیمت ها میبایستی صریح وقطعی تعیین شود پیشنهاد های رسیده در ساعت ده صبح همانروز در قسمت امور عمومی و برق شهرستانها واقع در خیابان دانشکده تحت نظرکمیسیون باز وقرائت خواهد شد حضور پیشنهاد دهندگان و یا نماینده آنها در جلسه مناقصه آزاد بوده وکمیسیون مزبور در رد ویا قبول‌هر یك‌از پیشنهادات ویا کلیه آنها مختار خواهد بودبدیهی است‌بهرنوع پیشنهاد ویا تغییر وتخفیفی که بعد ازساعت مذکور در بند ٤ برسد ترتیب اثـر داده نخواهد شد.

سازمان برنامه

۱ـ۳ آ-۱۱۷۸

۱۱۴۰ـ

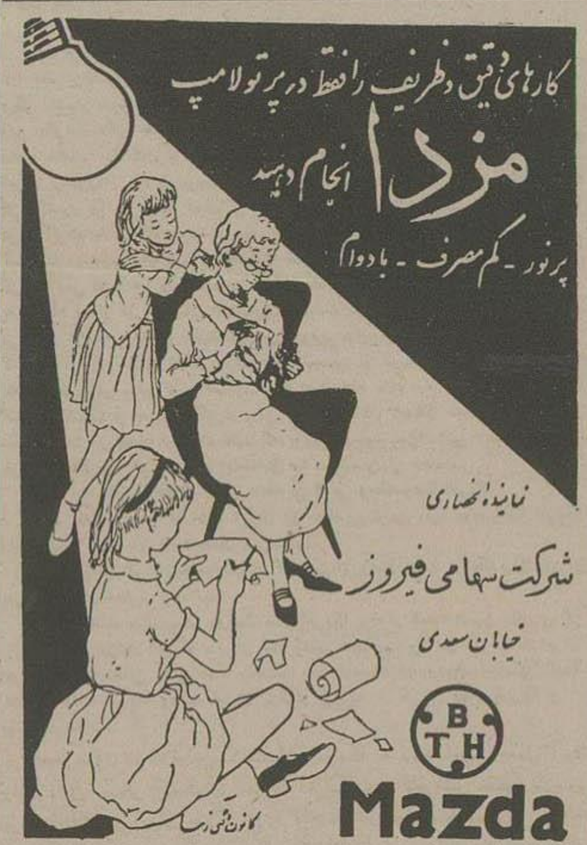

محل فروش الکتریکی شهریاری پشت شهرداری پاساژ فتوت

آ-۱۱۳۴

شرکت تهران مشهد

همه‌روزه‌ما اتو کارهای درجه‌یك آخرین‌مدل با کلیه محلات خمین تلیایکان وخوسار مسافرت مینماید

آ-۵۰۴ (۱)

خیابان مولوی ـ تلفن ۵۰۱۰۴

اتو یزد

همه روزه صبح وعصر

ماگیروس‌های ۵۷ آلمانی مرسدس بنزبیابانی، اتو کارهای درجه‌یك‌چشم براه شمااست‌بوذرجمهری ـ نوروزخان

تلفن ۲۳۷۱۳ , ۲۰۳۶۳

شرکت سهامی بیمه ملی

خیابان سعدی ساختمان اردکانی ـ تلفن ۳۸۲۴۴

آ-۱۱۹۰

The New York Times.

خروشچف در برابر مشکلات

چین کمونیست در مناطق مرزی با شوروی رقابت میکند احتمال دارد اتحاد مصر و شوروی در خاور میانه متلاشی شود

هفته گذشته خروشچف تمام قدرت را درشوروی بدست گرفت بااشغال پست نخست وزیری ودبیر کلی حزب ازطرف خروشچف معلوم نیست رهبری دسته جمعی که پس از استالین درباره آن تبلیغات شدیدی شدچه سرنوشتی خواهدداشت آیاخروشچف میتواند برتری کنونی خودرا حفظ کند دونکته نشان میدهد که وی تا مدتی بدین کار قادر خواهد بود

نکته اول اینستکه فعلا رقیبی برای او دیده نمیشود آخرین کسی که ممکن بود رقیب خروشچف شود مارشال ژوکف بود که پائیز گذشته از کار برکنار گردید و کلمنت وروشیلف نیزدر ۷۷ سالگی دارای جاه طلبی شخصی نیست آناستاس ارمنی استوامیدی ندارد که میکویان بتواند بتنهائی بر شوروی حکومت کند وکاهش از قدرت نخست وزیر سابق نیکلای بولگانین ازمدتها قبل مشهود بود موسلف هم که بدون شك دارای بلند پروازیست ونیرومند ترین باقیمانده استالینیستهای جدید است جدا افتاده ودارای خصوصیات شخصی برای بدست گرفتن قدرت سیاسی نیست .

بنفع خروشچف

نکته دوم اینستکه خروشچف در ماه آینده ٦٤ سال خواهد داشت مردان جوان بلند پروازی که در اطراف اوهستند ممکن است احساس کنند که میتوانند منتظر باشند تا طبیعت وی‌را ازصحنه سیاست شوروی دور کند و صبر را برخطر عصیان علیه وی ترجیح میدهند .

دروضع کنونی خروشچف‌دارای قدرت عظیمی است اتحاد شوروی امروز از حیث نظامی ،سیاسی، واقتصادی بسیار نیرومند است .

خارج ازشوروی خروشچف ازراه جبهه کمونیستی جهان نفوذبیحسابی دارد این جبهه تقریبا دارای یك میلیارد جمعیت است ودر یك چهارم ازجهان گسترش یافته است . فقط ایالات متحده امریکا با قدرت خروشچف رقابت میکند وپرزیدنت آیزنهاور نیز بهیچوجه دارای‌استقلال وآزادی بمحل خروشچف نیست .

ولی این نکته که خروشچف دارای قدرت زیاد است بمعنای آن است که وی مشکلاتی دربرابر ندارد . برعکس مشکلات ومسائل بغرنجی که‌وی باآنها دست بگریبان است بزرك است .

زیادو سریع

درمرکز مشکلات مزبور این‌مسئله قراردارد که اتحاد شوروی تحت رهبری خروشچف میکوشد کارهای فراوانی رادر جهات متعدد از پیش ببرد این اقدامات بامنابع شوروی متناسب نیست ازاینرو مسئله‌ای‌که در برابر نخست وزیر شوروی قرار دارد اینستکه چگونه استفاده زیاداز قوه ونیروی شوروی رابدون اینکه ازقدرت مزبور بکاهد و یادورنمای تقویت آینده آنرا ازمیان ببرد تقلیل دهد .

باتوجه بنکات زیر وسعت وظایفی که اکنون دربرابر رهبری شوروی قرار آشکار میشود .

۱ـ ازنظرداخلی خروشچف خود **دربرابر دوهدف تعهدکرده است** اولا سطح زندگی مردم شوروی‌را دربسیاری اززمینه‌ها تاسال ۱۹٦۵ حتی بالاتر ازسطح زندگی مردم آمریکا ببرد وتولید صنعتی‌شوروی رادرتمام زمینه‌ها طی ۱۵ سال از امریکا جلواندازد وخروشچف‌امیدوار است که زمین‌های بکر سیبریه محصولات فراوانی بدهد گرچه خشکسالی طی دوسال اخیر ضرباتی برامیدهای وی وارد آورده است . خروشچف عقیده دارد که اتحاد شوروی منابع نفت،آهن و سایر مواد خام جدیدی بدست خواهدآورد که چندبار زیادتر از مقادیری است که‌اکنون مورد استفاده قرارمیگیرد چنانکه وی درسخنرانی روز پنجشنبه گذشته خود اظهارداشت روی این نکته‌هم که‌مردم شوروی مایلندبرای مدت غیر مشخصی درآینده باشدت کارکنند حساب مینماید.

۲ـخروشچف درجبهه کمونیسم باوخامت‌روز افزون اوضاع روبروست وی برای آرام کردن ناراحتی اروپای شرقی باید کمکهای اقتصادی‌بزرگی بکشورهای این منطقه بنماید که نتیجه آن‌نیز معلوم نیست افکار مخالف بشکل روزافزونی درلهستان مجارستان ویوگسلاوی پدید میشودو مشکلات ایدئولوژیك ایجاد میکند که‌تاحال فقط بشکل بدوی حل‌شده است چین کمونیست قسمت زیادی از نیروی وقوای شوروی‌جذب‌میکند وکمك اساسی بزرگی برای توسعه اقتصادی ، خود دریافت میدارد .

درباطن امر رقابت شوروی و چین ادامه دارد وبخصوص این رقابت درمناطق مرزی،مانند کره‌و مغولستان خارجی است .

ازطرف دیگر دورنمای ایجاد یك چین نیرومند صنعتی ونظامی مسائلی راطرح میکند که سبب ناراحتی است .

۳ـ در کشورهای بیطرف وعقب افتاده مؤثرترین سلاح شوروی کمك اقتصادی ودر بعضی از موارد کمك نظامی است. چگونه میتوان کمك مزبور را تاحدی قابل تحمل کاهش داد، بدون اینکه شوروی با خطر ناراحتی این ملل روبرو نشود.وعده های شوروی اشتهای ملل‌مزبور را زیاد کرده است. از اینگذشته در بعضی‌از کشورهای مزبور شوروی چنان واردامور شده است که‌وقایع غیرقابل پیش بینی ممکن است موجبات برافروختن آتش جنگ جهانی خطرناکی شود که خروشف علاقه‌ای بآن ندارد. اکنون در اندونزی و خاور میانه امکان انفجار هست. ازاینگذشته در خاور میانه امکان میرود که شوروی و مصر اتحاد خودرا برهم بزنند زیرا هدف های عبدالناصر بکلی با هدفهای «دوستان» خود در مسکو متفاوت است.

٤ـ بدیهی است که خروشف در رابطه خود با دنیای آزاد دچار ناراحت کننده‌ترین مشکلات خود میباشد شوروی میخواهد در زمینه ساختمان سلاحهای جدید با غرب برابر باشد ویا ازآن جلو بزند. این مسابقه برای مسکو مانند واشنگتن بسیار گران تمام میشود

بقیه در صفحه شانزدهم

فصل پنجاه و دوم

یك روز بعداز ظهر وقتی‌که «بونی» تازه نخستین سال تولد خودرا گذرانده بود، وید آرام از اطاق نشیمن بیرون آمد وبعد بکنار پنجره رفت وصورت خودرا به شیشه چسباند. وید پسری باریك ورنجور بنظر می‌آمد، کوچکترازاینکه هشت سال داشته باشد. هرگز باکسی سخنی نمیگفت مگراینکه بااو حرف بزنند. طفلی خسته ومطرود بنظر میرسید، مثل کسی که کمترین وسیله سرگرمی ودلخوشی در زندگی‌نداشته‌باشد. درسمت‌دیگر، لورناگوشه‌ای نشسته وباعروسك خودبازی میکرد. اسکارلت‌هم تنهاگوشه‌ای نشسته ومشغول تنظیم صورتحسابی بود وآرام زیرلب اعداد را تکرارمیکرد. رت کمی نزدیك بونی بروی زمین دراز کشیده وزنجیر ساعت را اندکی دوراز دسترس بونی بگردش درمی‌آورد.

پس‌از آنکه وید چند کتاب را برداشت ویکی یکی ازدست خود پائین انداخت وصدا کرد وبعد آهی عمیق کشید، اسکارلت یکمرتبه باعصبانیت بطرفش فریاد زد:

ـ چیز غریبی است! وید! یاالله بروگمشو بیرون بازی کن!

ـ من نمیتوانم. مگر نمی‌بینی باران می‌آید!

ـ چطور؟ باران می‌آید؟ نمیدانستم. برو بیك‌کاری خودت را مشغول کن. توباین کارهایت مرا عصبانی میکنی. برو به پورك بگوکه درشگه را حاضر کند وترا پیش «بیسو» ببرد تاباا‌و بازی کنی.

وید آهی کشید.

ـ بیو خانه نیست. رفته بجشن تولد «راثول پیکار» (۱)

«راثول» پسر کوچك «می‌بل» و«رنه پیکار» بودکه درنظر اسکارلت طفلی بریزگی یك موش‌نفرت انگیز وبشکل یك میمون بدترکیب جلوه میکرد.

ـ اشکالی ندارد. پیش هرکسی‌که دلت میخواهد برو!

ـ هیچکس درخانه نیست، همه رفتند بمیهمانی.

جمله «همه رفتند مگرمن» همانطور درهوا معلق ماند، اما اسکارلت‌که سرش فقط درحساب بود توجه این موضوع نشد.

رت برخاست ونشست ویك لحظه اورا نگاه کرد:

ـ پسرم، توچرا درمیهمانی نیستی؟

وید رویش رابرگرداند ویك قدم بسمت اونزدیك شد. اثر اندوه درچهره‌اش پدیداربود.

ـ مرا دعوت نکردند.

رت ساعت خودرا بدست گشودهٔ بونی انداخت وآنوقت ازجایش بلندشد.

ـ آن حساب لعنتی را بدور بیانداز، اسکارلت! چرا وید باین میهمه بی دعوت نشد؟

ـ برای خاطر خدارت، حالا مزاحم من‌نشو! تونمیدانی اشلی این رقصهارا چطور وباچه شتابی‌نوشته!

اوه آن موضوع میهمانی، من چه میدانم چرا دعوت نشده، خیال میکنم دلیل مخصوصی نداشت، اگرهم دعوت شده بود من نمیگذاشتم اوبرود. فراموش نکن‌که راثول نوه میسیز مری‌ودراست. راستی این زن خیال‌داردیك غلام‌آزادی مثل مادرخانه خوداستخدام کند.

رت درحالیکه باچشمان متفکر بسوی وید مینگریست دیدکه وید خودرا عقب کشید.

ـ بیا اینجا پیش‌من، ببینم پسرجان، دلت میخواهد حالا هدیك میهمانی میبودی؟

وید باشجاعت پاسخ داد:

ـ نه، آقا

(۱) Raul Pinaud

۳۸٦۳۸
۳۸٦۳۷

نماینده انحصاری شرکت کاوش خیابان سعدی ـ دروازه دولت ـ ساختمان فیات تلفنهای

نماینده انحصاری :
رادیولوکسور خیابان بوذرجمهری
تلفن ۲۰۱۲۱ / ۲۷٦٦۷

درتهران خیابان نادری از فروشگاه پرسپولیس «اردشیری» دروازه دولت مقابل پمپ‌بنزین‌شرکت سهامی لرد ، خیابان شاه چهارراه گلشن فروشگاه ایرانزمین‌ـ خیابان فردوسی شمالی فروشگاه اوریانت درشهرستانها از نمایندگان ما ابتیاع فرمائید

آ-۱۱۱٦

عالیترین نوع منسوجات «ریون»

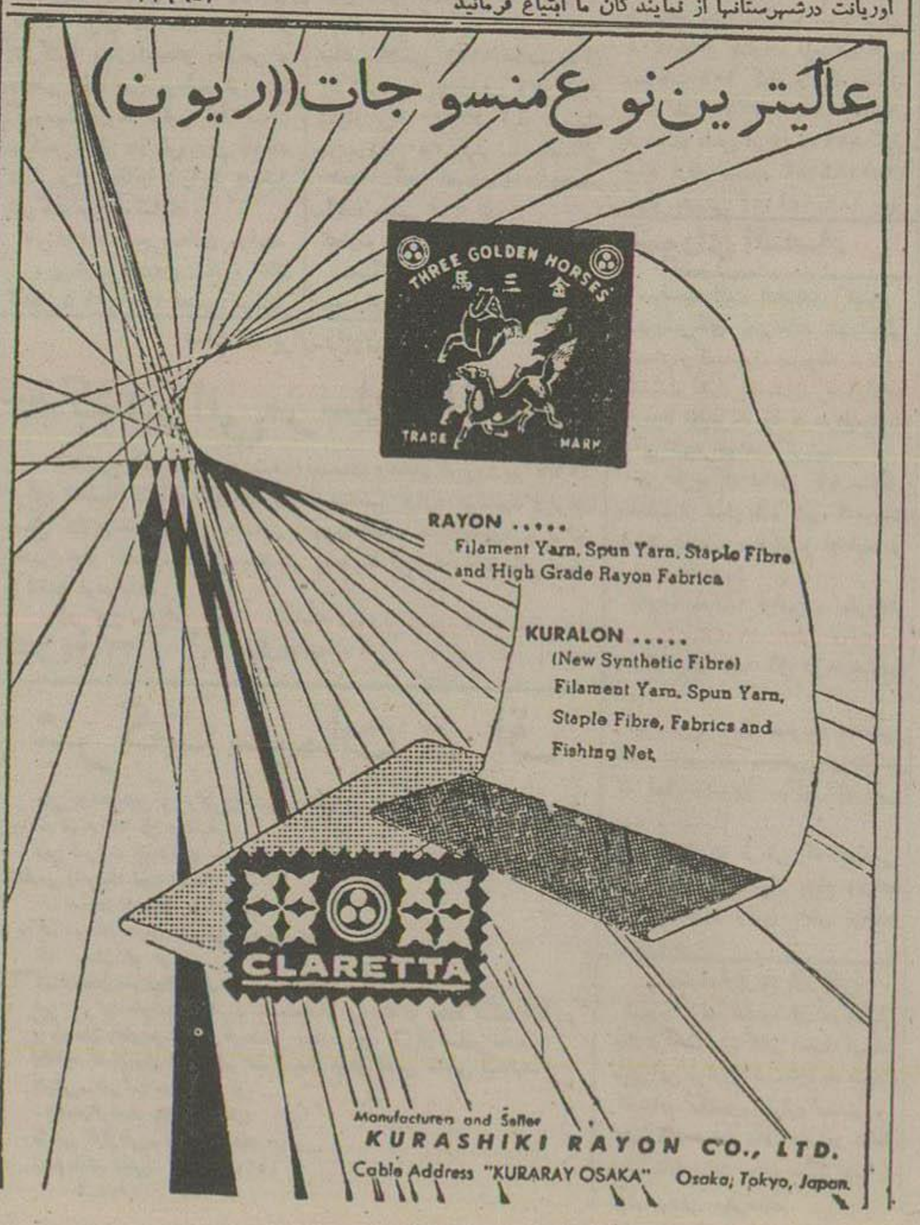

سینماهای ایران ـ تخت‌جمشید

شاباجی خانم (پارس‌فیلم)ـ باشتراك علی زرندی، محمد علی سخی، مهوش‌ـ محصول ۱۹۵۸ ـشروع در ایران ۱۰ ونیم ،۱۲ و نیم ، ۲ونیم ،٤ و نیم، ٦ونیم، ۸ونیم، بعداز ظهرـ تلفن ۳٦۳۵٤

درتخت جمشید ۳، ۵، ۷، ۹بعدازظهر. تلفن تخت جمشید ٤۳۵۵۰

سینما متروپل

بارش (محصول هند)ـباشتراك : دیوآنند ،نوتان ـشروع ۲ونیم ،٤ونیم ٦ونیم ،۸ونیم ،بعدازظهر ـتلفن ۳۹٤۱۰

سینما پارك

بابل (محصول هند) ـباشتراك : نرگس ،دیلیپ کمار ـشروع ۲ونیم ٤ونیم ، ٦ونیم ،۸ ونیم بعد ازظهرـ تلفن ۳۵۰٤۷

سینما پلازا

تیرانداز (یونیور سال انترناشنال ـرنگی) ـباشتراك‌اودی مورفی ، سوزان کابوت‌ـمحصول ۱۹۵۳ـشروع ۱۰ونیم‌صبح،۲ونیم ،٤ونیم،٦ونیم ، ۸ونیم بعد ازظهر ـتلفن ٤٤۲۵۵

سینماتهران

شاهزاده خانم نیل (فوکس قرن بیستم‌ـ رنگی)ـ باشتراك: دبرا پاگت، جفری هانتر، مایکل رنی ـ محصول ۱۹۵۳ـ شروع ۱۰ ونیم، ۱۲ ونیم، صبح، ۲ونیم، ٤ ونیم، ٦ ونیم، ۸ و نیم، بعدازظهرـ تلفن ۳۸۱٦۵

سینما دنیلـ سینما مشعل

شیشه پاك کن‌ـ (آرتورانك) باشتراك نورمن ویزدم دوبله فارسی استودیو سانترال‌ـ شروع سئانسها در هردو سینما ۹، ۱۱ صبح، ۲ر۵ و ٤ر۵ و ٦ونیم و۸ونیم بعداز ظهر تلفن دنیا ۳۳۸۱۲ وتلفن مشعل ۳۳۸۲٦

سینما دیانـ سینما مولن روژ

جزیره‌ای در خورشید (فوکس‌قرن بیستم‌ـ سینماسکوپ ـ رنگی) ـ باشتراك: جون فونتن، جیمس میسون مالکل رنی، جون کالینز، هاری‌بلافونت، دوروتی داندریج‌ـ محصول ۱۹۵۷ ـ شروع دردیانا ۱۰ صبح، ۳، ۷،۵، ۹ بعداز ظهرـ تلفن ٤۲۰۱۰ـ درمولن روژ ۱۰ونیم صبح، ۲ونیم، ٤ونیم، ٦ونیم، ۸ونیم بعدازظهرـ تلفن ۳۸۷٦۵

سینمارکس

جنایتکاران شهر نیویورك (برادران وارنر)ـباشتراك :برودریك کرافورد، آن بنکراف ـشروع ۱۰ صبح،۲ونیم ٤ونیم ، ٦ ونیم ،۸ونیم بعد ازظهر تلفن ۳٤۱٦۹

سینما رویال

وعده‌گاه دلباختگان (کمبیا)باشتراك: جك لیمون ،کاترین گرانت ـشروع ٤ر۵، ٦ر۵، ۸ر۵ بعدازظهر.

سینما سعدی

خانم قانونا دوشوهر دارند (کلمبیاـ سینماسکوپـ رنگی)ـ باشتراك: بتی گریبل، جك لمون مارچ وگاورشامپیون محصول ۱۹۵٦ـ شروع ۱۰ ونیم، ۱۲ونیم، صبح، ۲ونیم. ٤ونیم، ٦ونیم، ۸ونیم، بعدازظهرـ تلفن ۳٦٤٦۸

سینما سهیلا

عروس خیلی خوشگله (محصول‌پاته فرانسه)ـ باشتراك: بریژیت باردو، لوئی جوردن، میشلین برل‌ـ محصول ۱۹۵۷ـ شروع ۱۰ونیم، ۱۲ ونیم، صبح، ۲ونیم، ٤ونیم، ٦ونیم، ۸ونیم بعدازظهرـ تلفن ۳٦٤۲٤

سینماگرایستال

قهوه خانه ماه اوت (متروگلدوین مایرـ سینماسکوپـ رنگی) باشتراك: مارلون براندو، گلن فورد، ماشیکوکیو محصول ۱۹۵۷ـ شروع ۳، ۵،۵، ۷، ۹ بعداز ظهرـ تلفن ۳۷٦۷۵

سینماهای‌ـ سینماکارون

چوری چوری (محصول هند) ـ باشتراك راج‌کاپور، نرگس‌ـ دوبله فارسی‌ـ محصول ۱۹۵۷ـ شروع در هردو سینما ۱۰ونیم، ۲ونیم، ٤ونیم، ٦ونیم، ۸ونیم، بعدازظهرـ تلفن٤۲۱٦۹ تلفن کارون ٤۰۰٦۵

سینماهای درجه دوم

سینما آپادانا

زراك خان (کلمبیاـ سینماسکوپـ رنگی)ـ (تکراری)ـ شروع ۳، ۵،۷ بعدازظهر.

سینما تاج

لیدی هامیلتون (محصول‌انگلستان) ـباشتراك :ویوین‌لی‌ـ (تکراری) ـ شروع ٦،٤ونیم ،۹بعداز ظهرـ تلفن ۳۳۰٦٤

سینماپردیس

رابسوری (متروگلدوین مایرـ رنگی) (تکراری) شروع ۱۰ونیم صبح، ۲ونیم ٤ونیم، ٦ونیم، ۸ونیم، بعدازظهر.

سینما خورشیدنو

شعله عشق (محصول مصر)ـ شروع درخورشید ۱۰، ۱۲ صبح، ۲ونیم، ٤ونیم، ٦ونیم، ۸ونیم بعداز ظهرـ تلفن ۳۳۵۷۸

سینما زهره

شاباجی خانم (پارس فیلم)ـ شروع ۱۰ صبح ٤، ٦، ۸، بعدازظهر ـتلفن ۵۱۸۰۸

سینما سیلوانا

ظالم بلا (پارس فیلم)ـ (تکراری)ـ شروع ۱۰ونیم، ۱۲ونیم صبح، ۲ونیم، ٤ونیم، ٦ونیم، ۸ونیم بعدازظهرـ تلفن ۳۳۷۷۷

سینما فردوسی

اولاد (محصول هندوستان) شروع سئانس ٤ر۵، ٦ر۵، ۸ر۵ بعد از ظهر تلفن ۳۵۷۸٤

سینما فری

خانم کوکاکولا (محصول‌هند) ـ باشتراك :گیتابالی ،شمی کاپور ـ شروع ٤ونیم ،٦ ونیم ،۸ونیم بعدازظهر ـتلفن ۲۷۸۹۳

سینما مراد

آتشپاره میلیونر ،(محصول هند) ـ شروع ۳ ،۵ونیم ،۸بعدازظهر ـتلفن ۳۳۷۷۷

سینما میهن

فاتح (آر.ك.او. رادیوـ سینماسکوپ رنگی)ـ (تکراری)ـ دوبله فارسی ـ شروع ۱۰ونیم، ۱۲ونیم، ۲ ونیم، ٤ونیم، ٦ونیم، ۸ونیم بعدازظهر.

سینما ونوس

بیمه عشق (محصول مصر)ـ دوبله فارسی‌ـ شروع ۱۰ونیم، ۱۲ ونیم صبح، ۲ونیم، ٤ونیم، ٦ونیم، ۸ونیم بعدازظهر.

تئاتر تهران

طلا وحاکستر‌ـ باشتراك مهر ـ زاد، مورین وحت ملك مطیعی وحصفق شروع ۸ونیم بعدازظهر.

تئاتر تفکری

چوپان گمشده ـ با شرکت عبدی تهرانچی شروع ۷ تلفن ۳۵۸٦۳

تئاتر پارس

تفریحات نیمه شب باشرکت‌تفکری مصفا خانم شهرزاد شروع ۸ر۵ بعد از ظهر تلفن ۳۸۸۱۱

جامعه باربد

قمرتاج مصنوعی‌ـ باشرکت لواسانی شروع ٤ر۵ و ۸

قبل از خرید تقویم

فقط تقویم شرکت سهامی تحریر ایران را ملاحظه فرمایید ما صد و سیزده تقویم تنها تقویمی که مورد توجه شما واقع شده و سالها در خانه شما خواهد ماند تقویم ما است ۴۸ عکس رنگی از مردان معروف. یک نقشه ایران. یک نامه تبریک یک دفترچه شماره تلفن از مزایای تقویم ما است فقط سی ریال پرداخت تلفن ۳٦۲۲۳

آ-۲۰ ۱-۹ مهرگان

اطلاعات اقتصادی

بازار تهران

مظنه چتائی ترقی کرد

امروزبازار تهران‌وضع‌عادی‌داشت بازاربعد ازتعطیلی عیدازاین هفته شروع‌بکار کرده

بازار خشکبارهنوز بجریان‌نیفتاده وخریدعمده‌ای انجام‌نگرفته است . بازاربسته‌که مدتهابمناسبت رقابت شدید ترکیه بازارساکتی داشت‌در این هفته چندروز بجریان افتادمظنه امریکاهم بالارفت مظنه‌داخلی کیلوئی ۲۲ ریال مظنه امریکا تنی۱۰۰۰دلار وزمینه جنس هم‌کم است وبیش از ۲۰۰ تا۳۰۰تن‌باقی‌نمانده بازارقماش نخی بدنیست اماجنس اروپائی و ژاپنی بازارخوبی‌ندارد. مظنه ژاپنی یاردی ۱۸تا۱۸ر۱۸ ریال‌مجاری‌متری ۱۸ ریال رومانی‌وبلغاری متری ۱۶ تا۱۷ ریال‌است. چك ولهستان‌زمینه ندارد بازارقماش‌ابریشمی خوب‌است تافتهای مصنوعی ۵ر۱۸مارکن گلدار ۲۸ ریال ارقام‌کودری گلدارآلمانی متری ۳۰تا۴۰ ریال‌کودری ژاپنی ۹۰ سانتی ۲۴ریال‌است بازارقماش پشمی ساکت است وقیمت‌آن مثل قبل ازعید میباشد. زمینه قماش پشمی انگلیسی زیاد نیست وباندازه مصرف وجوددارد ولی‌زمینه قماش پشمی‌ژاپنی زیادو قیمت‌آنهم کمتر ازمظنه قبل ازعید میباشد. بازار زیره محکم است وروی قیمت ۳۲ ریال تقریبا۲۰ تن معامله شدامروز بامظنه ۳۲ریال مشتری وجودداشت وخریدارهاگاه کمی‌هم زیادترمظنه میدادند ولی‌معامله‌ای‌انجام نمیگرفت درزاهدان قیمت‌همان۳۲ریال میباشد بازارچتائی بهترشد وقیمت آن هم ترقی جزئی داشت چتائی یاردی ۵۰ر۱۰ ریال گونی ۲رطل و ربعی ۵ر۲۶۶ ریال بودو۲۷ رطل و نیمی زمینه نداشت .

مصالح ساختمانی

ترقی آجر فشاری

بازار مصالح ساختمانی در این هفته جریان داشت ولی مراجعات مقاطعه‌کاران هنوز شدت پیدا نکرده است معمولا سالهای گذشته در چنین مواقعی خرید مقاطعه کاران زیاد بوده ولی امسال بمناسبت گران شدن آجر واحتمال پائین آمدن قیمت آن خرید عمده‌ای صورت نمیگیرد قیمت آجر درهفته جاری بخصوص فشاری کمی ترقی نمود مظنه انواع آجر بشرح زیر است آجر فشاری هزاری ۵۰۰ تا ۵۲۰ ریال قزاقی ۱۳۰۰ تا ۱۳۵۰ ریال بهمنی ۱۳۰۰ تا۱۴۰۰ریال‌پرسی ۱۵۵۰ تا۱۶۵۰ ریال بازار آهك و گچ ساکت وقیمت آنهم مثل هفته های آخر اسفندمیباشد آهك‌خرواری ۱۰۰ ریال وگچ خرواری ۱۰۰ ریال است بازار آزاد سیمان محکم است قیمت عمده فروشی سیمان تهران ۲۹۰۰ تا ۳۰۰۰ ریال سیمان‌فارس ۲۹۰۰ ریال سیمان انگلیسی‌بشکه‌ای ۹۰۰۰ ریال پاکتی ۸۰۰۰ ریال سیمان فرانسه کمزمینه کمی دارد ۹۰۰۰ ریال رنك سیمان است و بازارش عادی است وقیمت آن بدون تغییر بود

شهرستانها

معاملات در بازار اهواز

بموجب گزارش واصله ازاهواز نرخ‌برنج رشتی هرکیلو بین ۱۲تا ۲۴ ریال میباشد ولی برنج چمپا کیلوئی ۱۱ ریال‌است

روغن حیوانی به‌نسبت نوع‌آن از کیلوئی ۹۰ تا ۱۱۰ ریال معامله میشود ونرخ کشمش پلوئی ۱۰ریال عدس سبز ۱۲ ریال ـلوبیا چشم بلبلی وچیتی ۱۶ ریال ـنخو ولیه ۱۳تا۱۸ ریال ـنخود درشت کیلوئی ۱۱ریال وماش کیلوئی ۱۲ ریال مظنه داشت .

چای خارجی کیلوئی ۴۰۰ریال وداخلی ۸۰ ریال

مظنه قند وشکر وچای بدین شرح بوده است .

شکر سفید تجارتی آمریکا و فرمز کیلوئی ۲۱ریال ـقند کلوخه مشهدی هرکیلو ۵ر۲۱ ریال ـقند حبه خارجه ۳۱ ریال وقند پاکتی خارجی ۳۵ ریال .

مظنه چای خارجی هرکیلو ۱۳۴۵ تا۲۰۰ ریال بودوچای داخلی کیلوئی ۷۰تا۸۰ ریال معامله میشد .

نرخ لیمو عمانی کیلوئی ۸۰ ریال فلفل سیاه ۸۵ ریال وزردچوبه ۱۶۰ ریال بوده‌است .

معاملات خرما وگندم وجو

خرما هر سیصد کیلو بین۱۲۸۰ تا ۱۳۳۲۰ ریال بطور تجارتی معامله میشد .

همچنین نرخ گندم کارونی پاك شده و۵۰کیلو ۳۰۰ ریال و جو پاك هر۵۰ کیلو۱۶۰ریال بود .

پنبه محلی کیلوئی ۳۲ تا۳۵ریال مظنه داشت ودر قسمت دانه های روغنی بزرك پاك شده کیلوئی ۱۱ ریال ـکنجد ۱۶ ریال وزدو پاك شده ۱۴ریال بود ونرخ‌بادام کوهی تلخ هم‌هرکیلو ۸ریال مظنه‌داشت .

آهن جور کیلوئی ۱۵ ریال

درقسمت مصالح ساختمانی تیر آهن جور کیلوئی ۱۴ تا۱۵ ریال بود مظنه آن تااندازه‌ای تنزل پیدا کرده است .

ضمنا نرخ سیمان تهران کیسه‌ای ۱۲۰ ریال ـسیمان فارس ۱۲۵ ریال وسیمان ژاپونی ۱۱۰ ریال است .

نرخ ارز

امروز بازار ارز وضع عادی داشت نرخ ارزتاظهر روز شنبه دربازار آزاد بشرح زیربود :

دلار نقد ۵ر۸۰ ریال تلگرافی۷۸ ریال پستی ۷۵ر۷۷ ریال لیره نقد ۲۲۰ریال تلگرافی ۲۱۸ ریال پستی ۵ر۲۱۷ ریال مارك آلمانی نقد ۱۹ ریال حواله ۳۵ر۱۸ ریال فرانك فرانسوی هزاری ۱۷۵ ریال‌فرانك سویسی تلگرافی ۷۵ر۱۸ ریال پستی ۲۵ر۱۸ ریال روپیه پاکستان ۶۰ر۱۰ ریال روپیه هندوستان ۶۰ر۱۴ریال دینار عراق نقد ۲۱۷ ریال حواله ۲۱۶ ریال لیره ترك نقد ۷۰ر۵ ریال حواله ۵۰ر۶ ریال

پیشنهاد شوروی بوزارت بازرگانی

رئیس بازرگانی شوروی پیشنهاد کرد که دولت شوروی تاسیسات پرورش ماهی دردریای خزر ایجاد کند

امروز آقای «کاردیچیك» رئیس نمایندگی بازرگانی‌شوروی درایران مورد اجرای قسمت‌دوم موافقت نامه بازرگانی ایران وشوروی وهمچنین ملاقات اخیر خود باوزیر بازرگانی بخبرنگار ما گفت :

ملاقات این‌جانب‌باوزیر بازرگانی ایران باین منظور صورت گرفت‌که اگر تغییراتی در لیست واردات و صادرات شوروی وایران درسال جاری لازم باشد هرچه زودترداده شود .

من دراین ملاقات باآقای وزیر بازرگانی ایران گفتم که بافهرست های مربوط به سال دوم موافقت نامه را بدقت‌مطالعه کرده‌ایم‌ومعتقد که درفهرست دوم افزایش مورد لزوم در حجم کالاها درنظر گرفته شده بنابراین احتیاجی به تغییر نیست .

آقای وزیر بازرگانی گفتنداین لیست ازطرف وزارت بازرگانی‌تحت مطالعه است وبزودی نظر خودرادر مورد کمیت وکیفیت کالاهاخواهیم دادنامه‌های مربوط امضاء مبادله خواهد شدآقای«کاردیچیك» سپس افزود مادراین ملاقات غیرازمذاکره درمورد موافقت نامه بازرگانی‌بطور مقدماتی پیشنهاد جدیدی در مورد احداث تاسیسات پروش وتربیت انواع ماهی مرغوب تسلیم وزیر بازرگانی نمودیم .

درحال حاضرنسل انواع ماهی‌های مرغوب وباارزش سراسر دریای خزر درحال انقراض میباشد واگر اقدامی دراینمورد نشود خطرات جبران ناپذیری خواهد داشت .

برای جلوگیری از این خطر و انقراض نسل ماهی های مرغوب‌در آبهای ایران وشوروی ما پیشنهاد نمودیم تاسیسات پرورش وتربیت ماهی دایرشود وانواع ماهی‌های مرغوب وپر ارزش در حوض‌های مخصوص پرورش‌یافته وسپس بدریا آزاد شوند ودرصید دقت بیشتری شود که‌اینگونه ماهی‌ها که‌مخصوص تولید وتکثیر هستند صید نشوند .

ماخودمان از کشور فرانسه‌ماهی های کوچك خریده وباهواپیما بشوروی منتقل میکنیم این ماهی هادر حوض‌های مخصوصی که‌دارای آب با شرایط‌مناسب میباشدپرورش یافته وبرحسب نوع‌به‌دریا یارودخانه رها میشود .

درصورتیکه این پیشنهاد مورد موافقت دولت‌ایران‌قرارگیردپیشنهاد مشروح وکامل آن بانظر ومشورت متخصصین شوروی تهیه وتسلیم دولت ایران خواهد گردید .

من فکر میکنم دولت‌ایران دارای انواع مختلف ماهی‌های باارزش‌در دریای خزر است ومی‌تواند این ماهی‌ها را بخارج صادرنماید .

درمورد این پیشنهاد امروز آقای نیساری وزیر بازرگانی بخبرنگارما گفت پیشنهادی که توسط رئیس بازرگانی شوروی تسلیم وزارت بازرگانی شده تحت مطالعه میباشد وبزودی نتیجه مطالعات به‌بازرگانی شوروی اطلاع‌داده خواهد شد .

تجارت خارجی

صادرات وواردات هفته قبل

واردات

آهن‌آلات ۶۲۶۴۰۰ کیلو ـآهن لوله نبشی ورق ۲۹۶۴۰۰ کیلو ـ مس وبرنج ۲۲۴۳ کیلو ـآلمینیوم ۵۳۸۴ کیلو لوازم اتومبیل ۴۶۸۹ کیلو ـظروف لعابی ۶۰۸۰ کیلو ـ اتومبیل سواری ۳۶ دستگاه ـکامیون ۱۵ دستگاه ـپیانو یکدستگاه ـ کولر ۱۰۰دستگاه ماشین سیگارت ۹دستگاه موتور برق سه‌دستگاه ـ رادیاتور حرارت مرکزی ۲۸دستگاه ماشین ریسندگی ۱دستگاه ـچرخ خیاطی ۱۶۶ دستگاه ـ رادیو ۱۶۱ دستگاه ـ یخچال برقی ۷۹ دستگاه ـچراغ خوراك پزی ۳۳۰۰ عدد ـ چراغ طوری ۱۴۰ عدد ـاطوبرقی ۱۰۸ عدد ـساعت ۱۰۰عدد ـقماش پشمی ۳۱۳۰کیلو ـ قماش‌ابریشمی ۲۲۲۰ کیلو ـقماش نخی ۴۱۰۵ کیلو ـقماش پشمی ۳۹۷۳ یارد ـقماش نخی ۱۵۸۱۷۷ یارد‌ـالیاف مصنوعی ۸۱۱۲ متر نخ ۵۲۰۳کیلو ـطناب نسوز ۷۵۵ کیلو ـپلاستیك ۲۷۱۹۵ کیلو چینی آلات ۹۹۷۰ کیلو ـلاستیك ۱۰۶۵ حلقه‌ـشیشه جام ۴۷۳۰۰ کیلو ـکاغذ ۸۰۸۲۰ کیلو ـادویه ۵۶۸۰ کیلو ـروغن نباتی ۱۸۹۰۰ کیلو ـروغن موتور ۸۵۰۰ کیلو ـقند وشکر ۵۸۴۵کیلو ـچای ۶۸۰۵۵ کیلو ـمیوه ۴۱۳۷۰ کیلو روغن نارگیل ۲۸۵۹۵ کیلو موز ۲۳۸۲۴ کیلو ـقهوه ۶۰۴کیلو ـتمرهندی ۸۸۴کیلو ـمواد غذائی ۱۲۶۵۶ کیلو مواد شیمیائی۱۹۹۱۰ کیلو ـشروب ۲۵۲ بطر ـخام‌گاوی ۷۸ کیلو ـمسکوك نقره ۱۳۰۰کیلو ـطلا ۵۸ کیلو دوربین عکاسی ۷ دستگاه ـمیکروسکوب ۴دستگاه ـصفحه گرامافون ۱۸۱۵ عدد‌ـتیغ صورت تراشی ۵۹۰۰۰ بسته‌کاشی لعابی ۱۰۰۰عدد ـسیمان ۱۹۳۰۰۰ کیلو .

صادرات

فرش ۱۰۷۹ تخته ـپنبه ۷۳۶۱۷ کیلو ـابریشم ماشینی ۴۲۰ کیلو ـپوست ۱۳۹۶۴ جلد‌ـ کرکموی ۳۰۴۵۰ کیلو ـکتیرا ۲۸۰۵۰ کیلو مغز گردو وبادام ۳۰۳۲ کیلو ـ کشمش ۶۴۸۵۰ کیلوـسیب خاکی ۵۴۳۰ کیلو ـپیاز ۲۹۷۹۰ کیلوـ خرما ۱۶۲۴۰ کیلو ـحبوبات ۱۲۳۲ کیلو ـموم عسل ۱۵۰۰ کیلو ـ سیگار ۲۰۰۰۰۰ عدد‌ـ روده۸۷۸۹ هنك‌ـسالامبور ۹۶۷۹ جلدـزعفران ۵۰کیلو ـبازیچه‌عسلی ۷۶ کیلو ـمواد برك ۳۷۷۰۰ کیلو ـ سنك سرب ۳۵۰۰۸۲ کیلو ـاشیاءصفالی ۳۰عدد ـآجر اهوازی ۵۵۹۰۰عدد ـآئینه وطنی ۳۱۰ عدد .

تجارت خارجی کشور در اسفندماه

سخنگوی وزارت گمرکات و انحصارات امروز گفت : وضع‌تجارت خارجی کشور ومیزان واردات و صادرات درمقابل ارز یاصدور کالا دریکماهه اسفند گذشته باین شرح بوده است .

کالائی که‌بکشور وارد شده

۱ـدرمقابل انتقال ارزبکشورهای ارزی ۵۵۸۹۰۸۷۸ کیلو ۲ـازکشور شوروی در مقابل صدور کالا ۹۱۸۶۵۹۲ کیلو ۳ـ مبادرات‌مرزی ۱۳۵۶۳۳۱ کیلو ۴ـ پایاپای مرزی ۲۵۲۸۲۷۵ کیلو ۵ـ هدیه‌و سوقات ۲۳۶۴۵۱ کیلو ۶ـ کالا های رسیده برای شرکت ملی نفت ۲۷۴۷۶۲۴ کیلو ۷ـ ماهی ۱۳۴۱۲ کیلو ۸ـ کالا های رسیده برای نمایندگان سیاسی ۱۸۷۹۵۳ کیلو ۹ـ کالاهای رسیده ادارات دولتی ۳۵۸۷۲۲۶ کیلو جمع ارقام وارده ۱۵۶۷۳۳۲۶۹ بارزش ۵۱۱۹۸۴۷۱۹۱ ریال

کالاهائی که‌از کشور صادر شده

۱ـدرمقابل پیمان ارزی ۴۰۹۵۸۷۲۶ کیلو ۲ـ فرستاده بکشور شوروی ۸۲۹۵۱۹۴ کیلو ۳ـ فرستاده‌بعنوان مبادرات مرزی ۶۱۸۸۱۶۶ کیلو۴ـ فرستاده پیشه وران و سوداگران ۳۰۸۲۳۰۵ کیلوـ فرستاده هدیه وسوقات ۴۰۸ کیلو ۶ ـفرستاده مواد نفتی ۲۸۷۰۸۰۷۳۸۶ کیلو۷ـ فرستاده ماهی ایران ۸۱۹۶۷ کیلو جمع ارقام صادره ۲۹۲۹۴۱۴۱۵۲ کیلو بارزش ۲۸۲۴۹۷۴۱۲۳ ریال

حمل ونقل

تخلیه وبارگیری کشتی‌ها

سخنگوی وزارت گمرکات امروز گفت براثر مراقبت‌های مامورین گمرك کشتیها زودتراز موعد مقرر بکار خود خاتمه داده‌وبنادر ایران را ترك میکنند ودرهفته گذشته دو فروند کشتی بنام کالیوس میکالوس وفوید که‌حامل شکرخام زردو سفید بود هشت روز زودتر ازموعدیکه برای تخلیه آن تعیین شده بود ومحمولات خودرا تخلیه کرده و بندر شاهپور راترك کرد .

تخلیه وبارگیری در شاهپور

طبق اطلاع اداره کل گمرك در ماه گذشته دربندر شاهپور ۳۹۸۴۳ تن کالا تخلیه و ۴۳۷۷۲ تن‌بارگیری شده که‌با مقایسه مدت مشابه سال قبل رقم تخلیه ۴۱۹۹ تن وبارگیری ۸۰۹۲ تن فزونی دارد .

تخلیه وبارگیری در خرمشهر

آمار رسیده ازگمرك حاکی است که‌درماه گذشته‌درگمرك خرمشهر ۳۸۸۷۷ تن کالا تخلیه و۲۴۹۵۱تن کالا بارگیری شده است که نسبت بماه مشابه سال قبل تخلیه ۸۵۵۲ تن وبارگیری ۷۴۶۵ تن افزایش داشته است .

مناقصه و مزایده‌های دولتی

●وزارت صنایع ومعادن بهره برداری ازمعدن سنك نمك آبی اردستان را تا ۲۱ر۱ر۳۷ تجدید مینماید .

●شرکت سهامی کل معادن وذوب فلزات ایران سازمان برنامه از شرکتها وسرمایه‌های خارجی و داخلی برای بهره برداری از معادن کرومیت فرومد عباس آباد دعوت میکند که از ۲۵ فروردین تامدت دوماه برای مطالعه شرایط تشکیل شرکت مراجعه نمایند .

●وزارت صنایع ومعادن مزایده بهره برداری ازمعدن نمکزار خلف آبادرا تا ۲۱ر۱ر۳۷ تجدید میکند

شرکتها

تشکیل دوشرکت‌جدید

امروز درمقابل یك شرکت منحله دو شرکت جدید در زمینه کارهای تجارتی وعمرانی و ساختمانی‌تاسیس گردید شرکت منحله موسوم به شرکت چای کشور با مسئولیت محدود است که آقای محمدصادق افشار بسمت مدیر تصفیه آن‌انتخاب گردید . دوشرکت جدیدالتاسیس یکی موسوم به‌شرکت سهامی با مسئولیت محدود است که برای کارهای عمرانی و آبیاری و احداث ساختمان وخانه‌های ارزان قیمت تشکیل شد .

سرمایه این شرکت مبلغ سه میلیون ریال میباشد مدیریت شرکت بعهده آقایان علی اصغر وعلی اکبر صفی پور و علی‌سهرابی است مدت شرکت نامحدود میباشد شرکت دیگر باسم شرکت‌تضامنی نعمت‌اله تیموریان و شریك است که برای خرید و فروش و کالا مجاز وامور بازرگانی‌تاسیس گردید سرمایه این شرکت سه میلیون ریال میباشد مدیریت شرکت با آقای نعمت‌اله تیموریان است .

تقلیل وافزایش سرمایه وتاسیس وانحلال شرکتها

تغییراتی که درشرکتها حاصل‌شده بشرح زیر است .

شرکت سهامی چرمسازی پارس سرمایه خودرا ازبیست میلیون‌ریال به‌پانزده میلیون ریال تقلیل داد و آقایان حسین روامبی ومهدی‌پرواس بسمت اصلی وآقای رحمن سرابی رابسمت عضو علی‌البدل وآقای‌طاها هاشمی بسمت بازرس شرکت انتخاب شدند .

در مقابل شرکت سهامی بانك تهران سرمایه خود را از مبلغ هشتاد میلیون ریال به یکصدمیلیون ریال افزایش داد سهام این شرکت ده هزار سهم بی‌نام است که‌پنجاه درصد آن نقد وبقیه تعهدی‌است شرکت مهران بامسئولیت محدود منحل گردید وآقای فریدون‌فرهادی بسمت مدیر تصفیه این شرکت تعیین گردید شرکت رنك‌چی با مسئولیت محدود امروز به ثبت رسید ومنظور شرکت واردات رنك ومواد شیمیائی است سرمایه‌شرکت یك میلیون وپانصد هزارریال بمدت نامحدود میباشد مدیریت شرکت بعهده آقای جواد رهبران است .

یك شرکت صادراتی منحل شد

شرکت آبیاری آذربایجان سرمایه خودرا ازسی میلیون‌ویکصدوهفتاد هزار ریال به چهل‌وپنج میلیون و یکصدوهفتاد هزار ریال افزایش داد که آن‌هم ده‌هزار ریالی است از مجموع سهام ۹۵ در صد و از سرمایه افزایش یافته هفت میلیون ریال آن نقدا دراختیار هیئت‌مدیره شرکت میباشد .

شرکت ایران کالا بامسئولیت محدود جدیدا تاسیس گردید ومنظور شرکت انجام کارهای بازرگانی مجاز ازقبیل صادرات وواردات وحق‌العمل کاری واخذ نمایندگی وسایر معاملات تجاری دیگر است سرمایه شرکت دومیلیون وپانصدهزار ریال میباشد مدیریت شرکت بعهده آقای موسی سیدزاده است .

شرکت‌سهامی صادرات پوست شرق منحل گردید آقایان حاج‌میرزا علینقی کاشانی پور وآقای حاج‌کاظم توکلیان وحاج‌محمد مهدی صبوحی بسمت مدیران تصفیه‌شرکت انتخاب شدند در اساسنامه شرکت سهامی جیب تغییراتی داده شد وازاین پس شرکت میتواند کارخانه و واردات مواد اولیه بمنظور تولید وساخت انواع ماشین جیب ویلیز درایران تاسیس کند .

شورای اقتصاد

سیاست ثابت اقتصادی کشور

بررسی‌های دبیرخانه شورایعالی اقتصاد وکمیسیون مربوطه درمورد سیاست ثابت اقتصادی کشور،دامه داردوتا اواخرماه جاری طرح‌مربوط به‌آن تهیه خواهد گردید.

این طرح که شامل کلیه مسائل مختلف از قبیل بازرگانی کشاورزی صنعتی ، مالی وبانکی و اعتباری و غیره میباشد .

باتوجه به‌کلیه قوانین و مقررات موجود ومقتضیات فعلی دولت و دستگاههای تابعه آن تهیه خواهد شد .

این طرح بعداز تصویب جانشین کلیه تصمیمات مختلفی خواهدشد که فعلا درموارد مذکور اجرامی شود .

درنظر است طرحی که تهیه‌می شود برای چند سال بوده وبرای اقتصاد کشور وضع ثابتی بوجود آورد .

امضاء قرارداد بازرگانی

لندن‌ـ دولت هندوستان در ورشو یك قرارداد بازرگانی امضا کردند طبق این قرارداد لهستان به هند کارخانه، ماشین، ولوازم صنعتی و شیمیائی خواهد داد وهند در مقابل به لهستان سنك معدن منگنز وسایر مواد معدنی میفرستد.

سهام

شرکت پشم بافی جهان

چون وضع کارخانه پشم بافی جهان ازلحاظ فروش محصولات موجب امیدواری صاحبان سهام شرکت شده‌است اغلب صاحبان‌سهام حاضر بفروش سهام خود نیستند و خریداران باده الی پانزده درصد اضافه قیمت حاضربخرید سهام‌کار خانه مزبور میباشند .

شرکت روزی

سهام شرکت روزی با۲۰ درصد اضافه قیمت بین خود سهامداران معامله میشود.

شرکت لوله‌کشی آب کرمانشاه

صاحبان سهام شرکت سهامی‌لوله کشی‌آب کرمانشاه باچند درصد تقلیل قیمت حاضربفروش سهام‌خود هستند ولی‌متاسفانه معامله‌ای‌صورت نمیگیرد . سهامداران این شرکت عموما ازکسانی هستندکه از آب لوله‌کشی شهر استفاده میکنند و برای استفاده ازآب ناچار به خرید سهام بوده اند .

از آقای عیسی‌بهزادی

راه موفقیت

-۱۹-

«بشر ازکودکی تامرك با تبلیغات زندگی میکند مع الوصف از ارزش گرانبهای آن غافل‌است »

«مدیر کمپانی ژنرال موتور امریکا» معروف‌است که‌ازیك بازرگان‌امریکائی پرسیدند هرگاه با صدهزار دلار وارد کسب تجارت شوی چگونه آنرا به مصرف خواهی رسانید که‌فایده‌بیشتری برگیری ؟

وی جواب‌داد: نودهزار دلارآنرا صرف تبلیغ میکنم.

ازوی پرسیدند :خوب بابقیه ده‌هزار دلارآن‌چه میکنی

وی دوباره جواب داد: آنرا هم صرف تبلیغات خواهم‌کرد.

شاید این مثال برای ما ایرانیان که هنوز مفهوم تبلیغات را بمعنای‌واقعی درك نکرده‌ایم درست نیاید اما باید اعتراف کردکه این طرز فکر در دنیای مترقی ومتمدن وجود دارد واز آنهم تجربه وسود کافی برده‌اند.

●●●

برخی تصور میکنند تبلیغات‌وآگهی یعنی نشر مطالبی گزافه ودروغ وحال آنکه بعکس باید گفت :

تبلیغات یعنی معرفی خواص کالابرای مصرف کنندگانی که‌هنوز آنرابدرستی نشناخته‌اند .چون بصلاح فروشنده نیست که دروغ بگوید (همانطور که بصلاح خریدار هم‌نمیباشد) پس در آگهی دروغ واغراق آمیز دودسته‌زیان میکنند هم فروشنده و هم‌مصرف‌کننده کالا بنابراین کار عاقلانه نمی‌باشد که یك آگهی نادرست منتشرشود.

خوشبختانه درکشور ما دائره‌تبلیغ وسیع استو هنوز مردم برموزآن پی نبرده‌اند وآشنا نشده‌اند وتازه‌بتدریج مفهوم آن‌تجلی میکند مع‌الوصف‌زمینه آن هنوز زیاد است.

ازطرف دیگر تبلیغ دراین کشور ارزانتر ازسایر نقاط جهان است‌شما هرآگهی رابهر نقطه ودیواری در شهر میتوانید بچسبانید (صرفنظر ازاینکه اینکار ناصحیح استو شهر را کثیف ومردم رانا مرتب بارمی‌آورد) درحالتی که‌در کشورهای اروپائی و امریکائی برای نصب‌آگهی‌مراکز ونقاط‌مخصوصی وجود دارد که‌به‌بهای گزافی آنراکرایه واجاره میکنند.

●●●

باید اقرار نمود اولین کسی که درایران رکلام وتبلیغات‌کالارا رایج ساخت(علی‌وکیلی) بود. درآنزمان‌به(علی وکیلی) پیشنهاد شده بود مقدار معتنابهی قرص مسهل که بنام(دکتر راس) تهیه شده ودرتهران موجود وبفروش نرسیده بود خریداری‌کرده بفروش برساند .

او فروش آنها راپذیرفت بشرطیکه دولت آمریکا رسما (درستی واثر وسلامت) آن دارو هارا تائید کند. چون این گواهی ازطرف آمریکائی‌ها بوی داده شد (علی‌وکیلی) دست‌بکار یك سلسله تبلیغات دامنه دار ونو- ظهوری شد .ابتدا تبلیغاتی درنواحی مختلف کشور بعمل آورد که‌مقداری (دارو) بفروش رفت .سپس مقداری دیگر ازآنها بین دارو خانه هابخش کرد ودرمقابل عده‌ای رامامور خرید (دارو) ازداروخانه ها ساخت تادارو فروشان اطمینان یابند وتشویق‌شوند

بموازات این کار کتابچه هائی‌مجانی بامطالبی نوظهور وخواندنی واشعاری شیرین وتقاشیهائی تازه دروصف (قرص دکتر راس) تهیه کرد ودر دسترس تمام مردم حتی درنقاط دور- دست کشور قرار داد .

درنتیجه طی مدت کوتاهی (قرصهای دکتر راس) بفروش رفت زیراتبلیغات اثر خود رابخشیده بود .

جلد دوم ۳۹۲

وچشمان خودرا پائین انداخت.

ـ ببینم‌وید، توهیچ بمیهمانیهای «جوواتینیك» یا «فرانك نوبل»ویااین همبازیهای خودت میروی؟

ـ نه‌آقا، مراهیچوقت باین میهمانیها دعوت نمیکنند؟

اسکارلت در حالیکه رویش رابرمیگرداند فریاد زد:

ـوید، تودروغ میگوئی! توهفته پیش به سه میهمانی رفتی، به سهمانی بچه‌های بارت، گالرت،هندون(۱)

رت یکمرتبه بسخن درآمد:

ـ درست مثل اینکه آدم وسط یك عده اسب اصیل، چند قاطرویابو برای‌خود انتخاب کند!

وروی خودرا بطرف وید کرد.

ـ بمن بگوپسرم، دراین میهمانیها بتو خوش گذشت؟

ـ نه، آقا.

ـ چرا؟ چه دلیلی داشت؟

ـ نمیدانم آقا! مامی... مامی بمن میگفت اینها آدم نیستند!

اسکارلت درحالیکه بپا میجست فریاد میزد:

ـ همین الـ ـاعه پوست مامی را خواهم کند. وبرای تووید که اینطور درباره دوستان مادرت صحبت میکنی....

رت باخشونت بسخن درآمد.

ـ هم بچه حقیقت رامیگوید وهم مامی، ولی‌البته تونمایستی این حقایق را بفهمی،... غصه‌نخورپسره وآنوقت دست بجیب برده واسکناسی رابیرون کشید.

ـ به‌یورك بگوکه درشگه راحاضر کندوترابشهربرد. بیااین‌پول رابگیر وبرو برای خودت هرچی دلت میخواهد بخر. شیرینی بخر، آنقدرکه دیگر دلت رابزند.

وید دست خودرا باتردید درازکرد واسکناس راگرفت آنوقت برای تائید اینکار بطرف مادر خو متوجه شد. ولی اسکارلت درآن لحظه باقیافه درهم بسوی رت مینگریست. رت بونی را اززمین بلند کرد ودر آغوش خود میفشرد. بااینکه اسکارلت خیلی دقت میکرد چیزی ازقیافه او نمیتوانست بفهمد، مثل اینکه درچشمانش یکنوع ترس بود، ترس آمیخته با پشیمانی.

ویدکه ازمحبت وسخاوت ناپدری خود شجاعتی درخود می‌یافت باخجالت نزد رت رفت.

ـ عمو رت، اجازه میدهی یك چیزی بگویم؟

ـ البته پسرم، بگوهرچه میخواهی بگوئی.

قیافه رت پوشیده از کنجکاوی وعلاقه بود، درهمان حال چهره کوچك بونی را بصورت خود میفشرد:

ـ عمو رت، شما توی جنك هم بودید؟ جنگیدید؟

رت حالت متفکری بخودگرفت واندکی دچار تعجب شد.

ـ چرا میپرسی پسرم؟

ـ برای اینکه هم جوواتینیك وهم فرانکی بونل هردو گفتندکه شما درجنك نبودید.

ـ خوب وآنوقت توبه آنهاچه گفتی؟

وید ناراحت شد:

ـ من... من به‌آنهاگفتم... نمیدانم... اطلاعی ندارم، ولی عصبانی شدم وآنهارا کتك زدم، عمورت. حالا شما بمن بگوئید ببینم که در جنك بودید؟

رت بااطمینان وتاکید پاسخ داد:

(۱) Bart (۲) Galert (۳) Hundon

بار گیری کالای صادراتی بمقصدامریکا

کشتی استیل آرتیزن

کشتی نامبرده بالاقرار است روز سیزدهم فروردین‌ماه ۱۳۳۷از امریکابخرمشهربرسدوکالای‌صادراتی‌برای نیویورك بستون ـفیلادلفیا ـونورفولك امریکا قبول‌مینماید کشتی مزبور بموجب برنامه بایستی روز ۲۳ فروردین ماه بقصد امریکا حرکت نماید .

برای کسب اطلاعات بیشتر وتعرفه کرایه خواهشمند است در تهران به‌شرکت سهامی ایرانبار تلفن۳۸۲۱۹ ودر خرمشهر باینشرکت مراجعه فرمایند ـ

۱ـ۶ آـ۴۱۸شرکت گریمکنزی محدود خرمشهر

نمایشگاه صنعتی ایتالیا درتهران

بدین‌وسیله باطلاع عموم علاقمندان میرساند که مؤسسه یطالیائی برای تجارت درخارج تنها موسسه ایست‌که‌میتواند کلیه اطلاعات لازمه درباره نمایشگاه صنعتی ایطالیا که‌درپائیز سال جاری درتهران افتتاح خواهد شد دراختیار علاقمندان بگذارد . دفترموسسه مربوطه‌درتهران‌درسفارت کبرای‌ایطالیا خیابان فرانسه تلفن ۴۲۰۲۳ افتتاح ومشغول کاراست .

رئیس مؤسسه آقای‌دکتر رانسو جورجی میباشد وکلیه اطلاعات مربوط به نمایشگاه فوق رادراختیارعلاقمندان‌میگذارد خواهشمند است در صورت لزوم مستقیما بایشان مراجعه فرمائید .

۱ـ۳ آـ۷۳۱

صادرات برای ژاپون

خط کشتیرانی مرسك MaerskLine

کشتی (کرستین مرسك) بیست وهفتم فروردین ۱۳۳۷ برای تخلیه کالا ازخاور دوربه‌خرمشهر وارد میشود وبرای حمل کالای صادراتی به‌بنادر ژاپون آماده خواهدبود . برای تامین جاو کسب اطلاع بیشتر بنمایندگی خط بنشانی ذیل مراجعه فرمایند .

شرکت سهامی دلتا ـ خیابان سعدی ـ سرای صدقی‌نژاد

تلفن ۳۹۵۷۴ آـ۵۳۷ ۱ـ۳

شرکت سیمان عراق

یکی ازنخستین وبزرگترین شرکت‌های سیمان عراق است و محصول روزانه آن ۱۳۰۰ تن میباشد

این شرکت چهارنوع سیمان بشرح زیر طبق مشخصات استاندارد انگلیس وامریکا تهیه مینماید.

۱ـ سیمان پورتلند متعارفی.

۲ـ سیمان دارای مقاومت دربرابر املاح.

۳ـ سیمان کم حرارت.

۴ـ سیمان سریع‌التصلب.

این شرکت خوشوقت است باستحضار برساندکه آماده است مقادیر ی سیمان (تحویل سیف خرمشهر یاخ. وی) بایران صادر نماید.

لطفا به نشانیهای زیر باشرکت سیمان عراق تماس حاصل فرمائید.

نشانی‌ـ شرکت سیمان عراق.

خیابان‌الرشید بغداد (عراق)

نشانی تلگرافی‌ـ سمنت بغداد.

شماره‌های تلفن‌ـ ۷۵۷۴ـ۸۵۱۱۹

آـ۱۰۵۴ ـ۱ـ

نیازمندیها و آگهی های کوچک

استخدام میشود

شرکت هواپیمائی ایران بیک
قوی ماشین نویس لاتین که بزبان انگلیسی آشنائی کامل داشته باشد احتیاج دارد. داوطلبین میتوانند همه روز باداره مرکزی شرکت واقع در خیابان سعدی کوچه بانك توسعه صادرات قسمت کارگزینی مراجعه فرمایند.
شرکت سهامی هواپیمائی ایران
۱ـ۳ آ ـ۸۶۴

آگهی استخدام راننده
از واجدین شرایط زیر که داوطلب استخدام هستند خواهشمند است تقاضای خودرا با مشخص نمودن شرایطی که دارا میباشند ضمن تعیین محل سکونت وسیله صندوق پستی شماره ۱۴۰۲ ارسال دارند.
۱ـ تبعه ایران
۲ـ مسلمان
۳ـ سالم و تندرست
۴ـ حداقل دارا بودن گواهینامه شش ساله ابتدائی
۵ـ دو دست داشتن گواهی نامه پایه ۱و۲ رانندگی
۶ـ خدمت نظام وظیفه را انجام داده باشند.
۷ـ نداشتن محکومیت کیفری و سوء پیشینه
۸ـ عدم اعتیاد بالکل و افیون
۹ـ نداشتن سابقه فساد اخلاق شخصی ویا خانوادگی
۱۰ـ حداکثر سن ۲۵ سال
اشخاصیکه واجد شرایط بهتری باشند ارجحیت دارند.
۱ـ۳ آ ـ۷۰۱

هواپیمائی ایران بچند نفر دوشیزه که آشنائی بزبان انگلیسی داشته باشند جهت مهمانداری هواپیما نیازمند است.
داوطلبین میتوانند همه روز از ساعت ۸صبح الی ۱۲ باداره مرکزی شرکت واقع در خیابان سعدی کوچه بانك توسعه صادرات قسمت کارگزینی مراجعه فرمایند.
شرکت سهامی هواپیمائی ایران
۱ـ۳ آ ـ۸۶۲

آژانس رایت شاهرضا مقابل سینما رویال
به یکنفر که درقسمت خرید و فروش اراضی سابقه عمل داشته باشند و یکنفر دوچرخه سوار جوان که دوچرخه و صواد داشته باشد نیازمنداست
۱ـ۲ آ ـ۶۷۷

یك منشی که بزبان انگلیسی وماشین نویسی لاتین کاملا مسلط باشد مورد نیاز است سوابق کار وحقوق مورد تقاضا رابزبان انگلیسی وبخط خود بایك قطعه عکس به نمایندگی داروجات رایت چهارراه روزولت تخت جمشید ارسال فرمائید تلفن ۶۹۶۱۰ و ۶۹۳۲۴
۱ـ۲ آ ـ۱۰۵۸

استخدام
بچند نفر بانو یادوشیزه برای رل اول فیلم نیازمندیم.
ازساعت ۴ الی۹ بعداز ظهر به نشانی خیابان شاه آباد جنب کلاس خزائلی آژانس هنرپیشگان ایران مراجعه فرمائید. آ ـ۸۰۹

آگهی استخدام
قسمت صنایع مصالح ساختمانی سازمان برنامه برای نصب کارخانه سیمان منجیل واقع در ۲۲۰ کیلو متری تهران احتیاج به اشخاص زیر را دارد.
۱ـ لوله‌کش (که جوشکاری کاربلد بداند) چهارنفر
۲ـ مونتور درجه ۱ (که جوشکاری کاربلد وبرق نیز بداند) هیجده نفر
۳ـ الکتریسین درجه ۱ چهارنفر
طالبین باید خودرا به کارگاه سیمان منجیل (لوشان) معرفی نمایند تا پس‌از آزمایش لازم بکار گمارده شوند. **صنایع مصالح‌ساختمانی**
۱ـ۳ آ ـ۱۱۸۰

تقویم و اطلاعات

- شنبه ۱۷ رمضان ۱۳۷۷
- ۱۸ فروردین ۱۳۳۷
- ۷ آوریل ۱۹۵۸

توپ سحر: ساعت ۴ و۱۵ دقیقه
طلوع آفتاب: ساعت ۵ و۳۹ دقیقه
غروب آفتاب: ساعت ۱۸ و۲۳دقیقه
توپ افطار: ساعت ۱۸ و۴۳ دقیقه
توپ سحر فردا: ساعت ۴و۸ دقیقه

مستغلات

خانه سیاح
مطلع‌ترین مؤسسه درباره:
۱ـ اراضی جاده کرج کوچك وبزرك.
۲ـ اراضی دره قشلاق وجاده‌های شمیران.
۳ـ خانه وباغ اجاره یاخرید در هر نقطه شهر وشمیران وکرج.
آدرس شمال غرب میدان ۲۴اسفند
تلفن ۴۱۷۴۷ ۱ـ۱۰ آ ـ۷۳

قسمت پنجم ۴۰ قطعه زمین
بقطعات ۱۰۰۰ متری (باحقابه‌ملکی) درجاده تهران پارس به‌آب علی متری ۵تا۱۰ ریال اول‌لاله‌زار (از طرف توپخانه) سرای طاهباز بازرگانی جهان (شرکت‌بابك) به تلفن ۳۳۷۶۹ مراجعه فرمائید
۱ـ۳ آ ـ۵۶۷

منزل مدرن .مجهز به دواطاق‌خواب سالن وناهار خوری .آشپزخانه.تمیز گاراژ برق .آب سردوگرم .حمام وان ودوش وتوالت فرنگی اطاق وتوالت مستخدم در بهترین نقاط شمیران (کوی محمودیه) قطعه چهارم ازخیابان پهلوی برای مدت چهارماه تابستان باجاره وبدون واسطه واگذارمیشود طالبین به تلفن شماره ۴۷۳۳۵ آقای منوچهر زرمجو مراجعه فرمایند.
آ ـ۱۰۵۲ ۱ـ۲

شش قطعه زمین متصل به‌هم
شش سند جداگانه هردو درخیابان دوازده متری واقع در قیطریه یکجا یاجداگانه بقیمت خیلی ارزان‌بفروش میرسد آژانس رایت شاهرضا روبروی سینما رویال تلفن ۳۲۹۷۱ ـ۳۱۸۵۳
۱ـ۲ آ ـ۶۷۷ آ

باغچه فروشی باعمارت
درکلاك جلوی خیابان اسفالتی‌کرج بمساحت یکهزار وپانصد متر باچهار اطاق گلخانه ویك نهر آب جاری‌دائمی تلفن وبرق برای دیدن ومذاکره‌رجوع فرمائید لاله‌زار نزدیك میدان سپه ۳۹۷۸۴ به **بنگاه کوشان**
آ ـ۹۷۶ ۱ـ۲

زمین فروشی کوچك فوری
متری چهل تومان درشمیران
دوقطعه مجزا باورقه مالکیت مساحت هریکی دویست وچهل متر درقسمت شرقی دزاشوب محل برآب خوش هوا ومنظر. باخرید یك قطعه وساختن دو اطاق خودرا از گرمای تابستان‌نجات دهید برای دیدن ومذاکره رجوع فرمائید لاله‌زار نزدیك میدان سپه ۳۹۷۸۴ به‌بنگاه کوشان
آ ـ۹۷۸ ۱ـ۲

یك باب مغازه‌ـ‌بابرق‌وقفسه دربهترین نقطه بازار بفروش میرسد به‌قنادی آریائی نژاد امیریه ایستگاه البرز مراجعه شود.
۱ـ۵ آ ـ۲۵۱

بان BAN
برای نصب حمام وآشپزخانه مدرن برای تزئین منازل وموسسات و فروشگاهها برای پانسیون شدن و پانسیون نمودن برای تهیه کارمند وپیداکردن کار برای خرید وفروش ومعاوضه املاك ومستغلات برای اجاره دادن کامل آپارتمانها برای سفارشهای حجاری ازساعت ۳تا۹ بعداز ظهر بدفتر موسسه بان خیابان ساسان چهارراه کسری تلفن۴۴۶۴۱ مراجعه فرمائید. آ ـ۸۲۱

برای معاملات املاك واراضی
بابازرگانی مجد شاه آباد اول ظهیر‌ـ الاسلام تلفن ۳۲۵۲۳ مشورت کنید.
آ ـ۶۶۷

بازرگانی بهمن
مرکز خرید وفروش اراضی ضراب خانه شاهنشاهی است برای خرید زمین‌های جاده شمیران وضرابخانه شاهنشاهی باول خیابان فردوسی مقابل پاساژ ۲۶ـ بازرگانی بهمنـ نمایندگی بیمه تلفن ۳۲۱۳۱ مراجعه فرمائید. آ ـ۸۰۵

بنگاه کوشانبه چندنفر کارمندبرای کارهای دلالی ومخبری املاك نیازمند است.
۱ـ۵ آ ـ ۵۵

تمدید مدت نام نویسی
دانشکده پزشکی مشهد باین وسیله مدت ثبت نام جهت ریاست درمان‌ـ گاهی رشته ارتوپدی را تا تاریخ ۲۸ر۱ر۳۷ تمدید می‌نماید داوطلبان میتوانندبادردست داشتن مدارك‌لازم در تهران باداره کل تعلیمات عالیه ودر مشهد بدبیرخانه دانشکده‌مراجعه نمایند.
سردبیر دانشکده پزشکی مشهدـ
دکتر اسکولیان
۱ـ۲ آ ـ۱۱۸۸

آگهی های کوچك

کاشی‌سازی خاك‌نگارمقدم
مقابل سینما زهره‌خیابان‌سپه تلفن‌فروشگاه ۴۷۸۱۷ کارخانه ۲۲۱۵۳ ۱ـ۳۰ آ ـ۴۳۰۲۸

دکتر دردریان
دیپلمه ازدانشگاه روسیه با چهل و چهارسال سابقه درامراض داخلی و مقاربتی ساعات پذیرائی ازساعت ۸ صبح الی۱۲ واز ۴بعداز ظهر الی‌ساعت ۷ نشانی :چهارراه یوسف آباد بشت لابراتوار طوسی آ ـ۲۲۳ ۱ـ۲۰

سمپاش روسی وچرخ خیاطی اوتیون روسی دستی‌ـ پائی‌ـ مبلی‌ـ رسید **ماشین کار**ـ خیابان قزوین مقابل خیابان مخصوص تلفن ۲۰۲۰۲
۱ـ۶ آ ـ۳۴۹

سموم دفع آفات نباتی
کود شیمیائی‌ـ ماشین سمپاش نشانی ـ میدان شوش‌ـ **کشاورزان**
۱ـ۶ ۳۴۵

قرص مخمر آبجو فیلیپس
دوانیست بلکه برای‌کمبود غذائی و تقویت عمومی‌بدن است ازداروئی‌بهنام خیابان ناصرخسرو خریداری‌فرمائید.
آ ـ۶۹۶ ۱ـ۱۲

داروخانه خریداری
میشود ـ در صورتیکه موقعیت خوب داشته باشد تلفن ۲۱۸۷۴ـ ۴۱۵۸۴ مراجعه شود. ۱ـ۲

آگهی حفر چاه
جهت گرمابه‌داران وصاحبان‌آپارتمان که احتیاج به چاه فاضل آب درعمق ۲۰ الی صد متر دارند در اسرع‌وقت بانازل‌ترین قیمت بادستگاه مکانیزه حفر می‌شود به تلفن ۳۳۱۸۴ مراجعه شود. آ ـ۷۹۵

داوطلب میپذیریم
کلاس جدید کارآموزی‌ـ نقشه‌کشی تا ۲۵ فروردین ماه تشکیل می‌شود ـ داوطلبان بعد از سه ماه کارآموزی درمورد نقشه کشی راه وساختمان باحقوق مکفی استخدام می‌شوند.
دروازه دولت مقابل سعدی

داوطلب میپذیریم
نظر باحتیاج روزافزون ادارات و شرکت‌های ساختمانی به نقشه‌بردار آموزش حرفه فرهنك با خرید کلیه وسائل ودوربین‌های نقشه برداری و همچنین چاپ جزوات نقشه برداری وتدریس مهندسین مجرب کلاس‌جدیدی تشکیل داده، نام نویسی تاپنجم اردی بهشت‌ـ داوطلبان بعد از چهارونیم ماه کارآموزی باحقوق مکفی استخدام می‌شوند. دروازه دولت مقابل سعدی

کلاس رادیو پاریس
دوازدهمین سال تاسیس
نام نویسی پنجاهمین دوره درس علمی وعملی ساختمان وتعمیر رادیو تا ۳۰ فروردین‌ـ شروع ۳۱فروردین برای شهرستانها با مکاتبه تدریس می‌شود.
خیابان اسلامبول‌ـ پاساژ میزبان
آ ـ۱۱۲۴ ۱ـ۴

یك کلاس
مبتدی آلمانی
۱۸ فروردین در کاخ دانش تشکیل ونام نویسی می‌شود. نادری چهارراه اسلامبول. آ ـ۱۱۵۶ ۱ـ۲

مؤثرترین وسالم‌ترین وسیله
برای زیبائی اندام وماساژ صورت و کرم ضد چروك از ۹ تا ۱۲تلفن۴۱۴۱۸
آ ـ۸۲۷ ۱ـ۸

گم شده و پیدا شده
شناسنامه وقباله منزل این جانب محمد وحدت تبریزی به پلاك ۷۹فرعی از ۱۹۱۰ اصلی مفقود شده از یابنده خواهشمند است به بازار دالان دراز فروشگاه وحدت مراجعه ومژدگانی دریافت دارد. آ ـ۸۳۹

واگذار میشود
یك باب مغازه بانلفن وبرق در اول لاله‌زار واگذار میگردد .طالبین به کتابفروشی خیام یا به تلفن ۵۰۵۲۳ مراجعه نمایند
آ ـ۶۹۳ ۱ـ۳

نوزاد
خداوند به‌بانو صغری وآقای محمد علی زمانی پسری عنایت فرمود. بانو خیرالنساء وآقای علی اصغر مهدی دارای پسری شده‌اند.

برنامه رادیو دهلی
سه‌شنبه نوزدهم فروردین
برنامه صبح ساعت ۱۵ـ۷ باامواج کوتاه ردیف ۱۳ و۱۶ متر برابر با۱۷ و۲۱ میگاسیکل در ثانیه اخبار برنامه شب باامواج کوتاه در ردیف ۱۶ و۱۹ متر برابر با۱۷ و۱۵مگاسیکل در ثانیه ساعت ۲۶ـ۱۹ آهنك های ازفیلمهای هندی ۲۰ اخبار ۱۰ـ۲۲۰ برنامه صفحات شنوندگان ۲۵ـ۲۰ پاسخ به نامه‌های شنوندگان.

جویای کار
جوانی باضامن ومعلومات
دفترداری دوبل جویای کار است. نشانی میدان محمدیه خیابان‌مولوی جنب بنگاه حسن زاده
مغازه سید عباس حلوائی
جوانی‌که بزبان انگلیسی امور حمل ونقل کشتی رانی اتوبوسرانی‌ترخیص کالا ازگمرك ماشین نویسی فارسی وسایر کارهای اداری آشنا است ماشین نویسی انگلیسی نیز میداند ودر موسسات مختلف شرکت نفت انگلیسی وامریکائی سابقه دارد جویای کار درتهران یادر شهرستانها میباشد خواهشمند است شماره ۱۳ راهنمای روزنامه اطلاعات مراجعه فرمائید. آ ـ۷۷۷

جوانی بامعلومات سیکل اول که سابقه حسابداری د ارد حاضر است برای نصف یا تمام روز بشماره ۱۲ دفتر راهنمای اطلاعات مراجعه شود. آ ـ۷۶۳

فروش اتومبیل
اتومبیل فروشی
یکدستگاه اتومبیل پاکارد با بخاری ورادیو متعلق بیکنفر آمریکائی بفرش میرسد . رجوع شود به آقای ادیك ـ اداره اطلاعات آمریکا ـخیابان نادری
۱ـ۲ آ ـ۱۰۵۶

فولکس واگن ۵۶ بسیار مرتب که درحدود ۲۵۰۰۰ کیلومتر کار کرده بعلت مسافرت بفروش میرسدبتلفن ۴۷۳۳۵ آقای منوچهر رزمجومراجعه فرمائید ۱ـ۲ آ ـ۱۰۵۰

استود بیکر شامپیون ۵۲
بارادیو وبخاری به فروش میرسد. تلفن ۳۹۹۶۵
آ ـ۸۰۷ ۱ـ۳

اتومبیل فروشی
الذ مبیل کروکی اتوماتیك مدل۵۰ تلفن ۶۶۷۴۷ ۸۱

تشیك امشب
بیمارستانها: مسمومین‌بیمارستان های شفایحائیان خیابان ژاله تلفن ۳۷۶۳۱ لقمان‌الدوله اذهم خیابان مخصوص بشت باغشاه تلفن۲۲۲۳۳
مجروحین بیمارستان‌های سینادر خیابان سپه وامدادی شیروخورشید. خیابان مولوی، باغ فردوس مزایمان وعوارض زنانه بیمارستان‌های زنان پیچ شمیران ووریری خیابان شیخ هادی وزایشگاه حمایت مادران و نوزادان خیابان پاستور ودرمانگاه جنوب دنگاه حمایت مادران‌خیابان مولوی درمورد احتیاج فوری‌بپزشك مقابل‌وزارت بهداری‌بوسیله آمبولانس به پزشك کشیك هدایت می‌شوید. تلفن ۲۰۰۷۱

داروخانه‌ها:
داروخانه حشمت خیابان شهباز مقابل درمانگاه دریفوس‌ـ **داروخانه زیبا** خیابان ویلا تلفن ۴۲۲۴۷ـ **داروخانه شبانه‌روزی آمربکائی**ـ چهارراه پهلوی تلفن ۴۵۲۹۰ـ **داروخانه شماره۲** واقع درتکیه‌دولت مقابل بازار ـ **داروخانه میهن**ـخیابان ژاله ـ **داروخانه میر** انتهای شهباز ـ **داروخانه مسعا**ـ خیابان نواب چهار راه شکوفه‌ـ**داروخانه کیوان** ـچهار راه شکوفه‌ـ **داروخانه‌ستاره** خیابان سیمتری نظامی چهارراه‌حشمت‌الدوله **داروخانه محمدیان** خیابان ری‌جنب کوچه آشار.
درشهرری: آقای‌دکترعزیزالله‌یوسفی
شیروخورشید سرخ شمیران : همه شب ازساعت نه بعداز ظهر تاشش صبح یکنفر طبیب در محل شیروخورشید سرخ شمیران واقع درجاده دزاشیب (سه راه نیاوران) آماده‌است تلفن ۸۳۵۱۷
پزشکان :آقایان دکترقوامیان‌خیابان خانی‌آباد کوچه سوم قوامیان ودکتر جلال طباطبائی خیابان شمیران‌شهباز دوم

وکلا و دفاتر دادگستری
دکتر مجید حائری
اول خیابان نادری تلفن ۴۵۰۰۳

دکتر داوند
لاله‌زار پائین سرای ابهری کاشی ۲۰۹ مکرر تلفن ۳۱۶۸۹

اسمعیل دهلوی
خیابان غزالی شماره ۳۸ تلفن ۶۶۴۳۶ منزل ۸۴۴۴۴

علی مشیری یزدی
وکیل پایه یك دادگستری
خیابان اسلامبول پاساژ فرخ

محمدهادی کاتوزیانـ مقابل تکیه دولت تلفن ۲۳۲۴۳ منزل ۲۹۳۶۷

دکتر مسعود همایونی خیابان‌جامی تلفن ۴۷۱۸۳

اسمعیل زاهد
خیابان شاه پهلوی وکاخ تلفن ۴۷۱۱۱

احمد یعقوبی
لاله‌زار سرای ابهری ازه‌تا۸ بعداز ظهر تلفن ۳۸۷۷۰

دفترخانه های درجه یك تهران
دفترخانه۲
محمد بهنیا شاهرضا روبروی لاله‌زار نو تلفن دفتر ۶۹۵۵۰ منزل ۳۳۱۰۹

دفترخانه۳ـ صدالحسین‌نجم‌آبادی امیریه‌کوی البرز تلفن ۴۵۴۶۴

دفترخانه ۱۴
محمد سلطانی خیابان فلاح چهارراه یاس.

دفترخانه ۲۹ جمال‌الدین جمالی خیابان اکباتان تلفن ۳۷۷۴۸

دفترخانه ۴۰
حسین قیصری انتهای شهباز نرسیده‌بمیدان خراسان تلفن۲۷۴۶۳

دفترخانه ۵۴ شریف‌العلماءخراسانی ناصرخسرو تلفن ۵۰۸۴۹

دفترخانه ۵۹ سیدحسین مکی :اله آب‌سردار تلفن ۳۲۹۰۷

دفترخانه ۶۴ ناصر مهبهانی‌سعدی کوچه ایران‌تور تلفن ۳۴۶۳۱

دفترخانه ۶۹ کمال شاه‌آبادی شاهرضابیج شمیران تلفر ۳۶۳۸۲

دفترخانه ۷۱ سید عباس هاشمی سی‌متری مقابل‌کوچه شبانی‌تلفن ۲۱۴۶۳

دفترخانه ۷۳ علی‌اصغر اختیاری خیابان فروردین تلفن ۴۱۵۰۸ سردفتر ۴۳۲۴۱ دفترخانه.

دفترخانه ۷۸ فتح‌الله زندی‌خیابان نادری چهارراه قوام‌السلطنه مقابل بیمارستان رضانور تلفر ۴۶۱۴۵

دفترخانه ۸۶ ایرج کمالی امیریه چهارراه‌مختاری تلفن۲۷۴۷۲

دفترخانه ۹۶
خیابان شاهرضا جنب میدان‌فردوسی اول خیابان فرصت تلفن ۴۵۸۲۳

دفترخانه ۱۰۸ محمدحسین ذکائی پمپ بنزین کالج تلفن ۴۶۳۳۱

دفترخانه ۱۱۸ سیدجوادخلیلی چهارراه مخبرالدوله تلفن۳۴۷۲۷

دفترخانه ۱۳۴ـ جلال رزین خیابان سعدی روبروی ایران‌ـ تورتلفن ۳۲۱۶۵

دفترخانه ۱۳۹ رضا ناصح گرگان چهارراه نصیبه تلفن۲۵۸۲۴

دفتر ازدواج ۲۲۰ طلاق ۷۵
سردفتر فقیه مرندی دروازه دولت انتهای خیابان بهار

هتل رویال
خیابان لاله زارنو تلفن ۳۳۱۶۳ دارای اب جاری گرم وسرد وفضای باغ ساکت وتمیز مخصوص اقامت افراد وخانواده‌های محترم می‌باشد که بتهران مسافرت مینمایند.

صاحب امتیاز و مدیر مسئول: عباس مسعودی
جای اداره خیابان خیام چاپخانه اطلاعات

راهنمای مشکل اطلاعات

دکترهای متخصص درجراحی‌عمومی
دکتر جواد هیئت
متخصص در جراحی عمومی وقلب پذیرائی عصر ها از ۴تا۷ بعدازظهر خیابان کاخ چهارراه شاه وکاخ تلفن ۴۵۱۱۷

دکتر امیر لنائی
متخصص جراحی عمومی پذیرائی۵ر۴ الی ۸ بعدازظهر.
نشانی مطب تخت جمشید مابین چهارراه بهار وخیابان شمیران. تلفن مطب ۳۸۳۸۵ منزل ۸۴۲۹۳

دکتر محمدحسین منصور
متخصص جراحی عمومی ومجاری‌صفراوی شاهرضا چهارراه پهلوی پذیرائی ۴تا ۸ تلفن مطب ۴۴۶۴۰ منزل ۳۵۴۳۰

دکتر جهانگیر حاجی‌علی نو
جراحی عمومی‌وشکسته بندی‌پذیرائی ۴تا ۸بعدازظهر نشانی چهارصدستگاه خیابان دلگشا جنب دبیرستان‌ابوریحان تلفن ۴۱۹۶۶

دکتراکبر زند وکیلی
متخصص جراحی عمومی وشکسته بندی جراحی دستگاه گوارش‌خیابان شاه جنب مسجد سجاد.
پذیرائی ۵ر۴ـ۵ر۷ بعدازظهر تلفن ۴۶۱۱۷

دکترهای متخصص در جراحی استخوان وشکسته‌بندی
دکتر علی اکبر هنجنی
ازفرانسه وامریکا متخصص‌بیماری های کلیه وازدیاد فشار خون خیابان پارس کوچه جهانگیر شاهرضامیه‌ان فردوسی پذیرائی ۵تا۷ بعد ازظهر تلفن ۴۷۶۲۹

دکترهای‌متخصص بیماری اطفال
دکتر گلبان ـازدانشگاه پاریس چهار راه عزیزخان خیابان جامی تلفن۴۷۲۲۰ و ۶۸۹۳۰ بعداز ظهرها

دکتر علی نوذری
ازدانشگاه جون‌هاپکین امریکاپذیرائی ۳تا ۷بعداز ظهرنشانی پیچ‌شمیران تلفن ۳۸۴۱۸

دکتر ابوالحسن علی‌آبادی
متخصص در بیماری ورژیم غذائی وپرورش کودکان از پاریس‌نشانی‌خیابان شاهرضا نزدیك دروازه دولت‌پذیرائی عصرها.

دکترهای‌متخصص جهاز هاضمه
دکتر محمد حسین حاجبی پذیرائی ۵تا۸بعدازظهر صبح‌ها وعیادت‌باتعیین وقت قبلی نشانی اول منوچهری تلفن ۳۲۸۸۶

متخصص درامراض چشم
دکتر حسین طرفه
دیپلمه فرانسه‌پذیرائی۴تا ۷بعداز ظهر خیابان سعدی‌کوچه دیباتلفن ۳۲۳۵۲

دکتر های متخصص درگوش وحلق‌و بینی
دکتر حسین‌خلیلی
اکسیژن تراپی شبانه روزدائراست تلفن ۴۰۸۵۳ حیابان کاخ‌اول حیابان تیر

دکتر حسن باسقی
دانشیار دانشکده پزشکی پذیرائی ۵تا۸ بعدازظهر نشانی خیابان پهلوی چهارراه امیراکرم تلفن ۴۶۰۱۵

دکتر جواد هدایتی
ازدانشگاه های آمریکادرمان کریپها وگوشهای چرکین مزمن باعمل جراحی پلاستیك وترمیم سوراخهای پرده ـ گوش بایوست سر نشانی خیابان رازی شماره ۳۶۹ (بالای چهار راه بهرامی) پذیرائی ۵ر۴ تا۷ر۷ بعدـ ازظهر تلفن ۴۶۶۷۶

دکتر قدیریان
میدان فوزیه اول خیابان شهباز

آزمایشگاهها
آموزشگاه حرفه‌ای پرسپولیس
کانون هنرهای خیاطی و دارد‌ستی میدان ژاله اول خورشید

آموزشگاه انستیتوفرهنك
فن ماشین نویسی (فارسی ولاتین) وتعلیم خیاطی وگلسازی را بنحو احسن بشما می‌آموزد. حسن‌آبادروبروی آتش نشانی.

دور از گرها
بورند کی مارس دیپلمه پاریس لاله‌زار تلفن ۳۴۱۳۶

دکترهای متخصص درامراض دهان ودندان
دکتر آرام صفریان
خیابان یوسف آباد روبروی ت.ث.ث کوچه سیمی تلفن ۴۴۰۵۰

دکتر حکیمی
امیریه مقابل شیبانی پذیرائی ۳ تا ۷ بعدازظهر تلفن ۲۱۰۰۱

دکترصادق وزیری نژاد
پذیرائی عصرها‌ـ صبحها باتعیین وقت حشمت‌الدوله چهارراه کیوان تلفن ۴۱۰۵۲

دکترهای متخصص‌درامراض قلب
دکتر ابوالقاسم پزشکیان
استاد دانشکده پزشکی متخصص بیماریهای قلب پذیرائی صبح ها از ساعت ۹تا ظهر نشانی خیابان نادری مقابل بیمارستان شوروی تلفن۴۷۳۴۱

دکتر هنر بخش
متخصص قلب وعروق چهارراه عزیز‌ـ خان پذیرائی ۴تا۷ بعدازظهر تلفن ۴۴۰۹۰

دکترهای متخصص در امراض داخلی
دکتر نصراله حکمت پور
پزشك بیماریهای داخلی ـآمیزشی پوستی ناصرخسرو پاساژ معتمدی کوچه دست راست پذیرائی تا ۸بعدـ ازظهر تلفن ۵۲۴۳۴

دکترمحمود معین
متخصص امراض داخلی وبیماریهای واگیر خیابان شاه بین بیست متری‌اول ودوم تلفن ۶۵۳۲۹ پذیرائی ۵ر۴ تا ۵ر۷ بعدازظهر.

دکتر.ب.ادیبی
خیابان امیرآباد‌ـ تلفن ۴۵۴۲۲ساعات پذیرائی عصرها ۴ـ۸ بعداز ظهرصبح ها باتعیین وقت قبلی

دکتر رسولی
امراض داخلی ـجراحی طفال‌پذیرائی ۵تا۸ بعدازظهر نشانی حشمت‌الدوله چهارراه گلشن تلفن ۴۳۰۸۵

دکترمرتضی‌سرفراز
پذیرائی عصرها نشانی خیابان برق جنب‌کوچه میرزا محمود وزیر تلفن ۵۲۲۸۵

دکتر پزشك زاد
معتادین‌تریاك ـمرفین. الکل را با تقویت بنیه معالجه میکند نشانی خیابان ری کوچه ایشار مقابل داروخانه ایران سینما

دکتر انوشیروان بیدل
متخصص جراحی‌عمومی وجهاز هاضمه چهارراه عزیزخان اول‌خیابان جامی پذیرائی ۴تا۷ بعدازظهر

دکتر حبیب‌اسعدی
پذیرائی بعدازظهرها خیابان سی متری بالای چهارراه حشمت‌الدوله کوچه آیرم تلفن ۴۷۲۰۰

دکتر محمود حق شناس
جراح وبیماریهای داخلی‌بیمه کارمندان دولت پذیرائی ۴تا۸ بعدازظهر نفر ۲۸۴۱۲
خیابان امیریه مقابل منیریه

دکترهای متخصص‌درامراض پوست
دکتر محمد صدری
اوقات پذیرائی بعدار ظهرها ۵ الی ۷ ونیم نشانی خیابان‌پهلوی کوچه بیمارستان وزیری تلفن ۴۷۰۱۰

دکتر محققی دانشیار دانشکده‌پزشکی پذیرائی از ۴تا ۸بعدازظهر نشانی‌دروازه دولت‌روبروی‌پمپ بنزین تلفن ۳۴۰۰۹

زایشگاهها
بیمارستان و زایشگاه دکتر عفت‌بنی‌آدم
نشانی میدان بهارستان تلفن ۴۸۰۳۲

بیمارستان و زایشگاه دکتر موحدی
خیابان حشمت الدوله چهارراه فروردین تلفن ۴۴۱۴۸ و۴۵۳۰۵

دکتر آ. پولوسا
متخصص بیماریهای مقاربتی مجاری ادرار وتناسلی
پذیرائی صبح وعصر خیابان‌فردوسی شمالی مقابل خیابان‌کوشك‌کوچه صادق تلفن ۴۶۵۸۹

تلفنهای آکتر نشانی
تهران: ۴۴۴۴۳ ,۴۴۴۴۴ و ۴۳۰۷۴ شمیران: ۸۳۸۱۸

دکترهای متخصص درامراض زنان
دکترهایدممالك پزشك سازمان‌بیمه های اجتماعی کارگران وکارمندان‌دولت پذیرائی ۴تا ۷بعداز ظهر تلفن۳۶۶۵۶ نشانی میدان بهارستان‌اول نظامیه

دکترنیرکریمیان
بیماریهای زنان وزایمان پذیرائی ۴ تا۸ بعدازظهر خیابان شاه چهارراه گیتی جنب سینما چارلی.

دکتر جعفر غروی
جراح بیماریهای‌زنان وزایمان‌پذیرائی ۴تا۷ بعداز ظهر نشانی شاهرضامیدان فردوسی تلفن ۳۵۱۰۶ ـ۶۷۶۹۲

دکتر احمد بهبادران (جراح)
متخصص بیماریهای زنان وزایمان غیر طبیعی پذیرائی عصرها نشانی خیابان قوام السلطنه روبروی‌باشگاه افسران تلفن ۴۱۸۸۶

دکتر محمود تفضلی
از پاریس وژنو پذیرائی‌بعداز ظهرها ۴ تا۸صبحها باتعیین وقت قبلی‌نشانی چهارراه کنت لاله‌زار تلفن ۳۸۵۲۰ منزل ۴۱۰۱۵

دکترعلی‌راسخ
جراح امراض زنان پذیرائی عصرها نشانی خیابان تخت‌جمشید بین‌چهارراه ویلا وفیشرآباد تلفن ۴۱۸۲۲

دکتر احمد طوطی
امراض زنان پذیرائی بعداز ظهرها نشانی خیابان تخت جمشید بین چهار راه ویلا وبهجت‌آباد تلفن۴۳۱۸۴

دکترکیقبادکاوسی
مخترع تکنیك‌پلاستیکی‌برای‌درمان‌نازائی ازامریکا. پذیرائی عصرها نشانی شاهرضا مقابل ایرانشهر.

دکترهای متخصص درامراض ریه
دکتر تقی گوهری
از اسلامبول ورم‌و پاریس بیماریهای ریه پذیرائی ۴ تا۷بعداز ظهر نشانی خیابان سعدی کوچه‌جنوبی بیمه تلفن ۳۷۲۰۶

دکتر عظیم زاده
جراح بیماریهای ریه از دانشگاه پاریس نشانی پیچ شمیران تلفن ۳۹۵۰۱

دکترهای متخصص درمجاری ادرار وتناسلی
دکتر حسن ابوالملوکی
پذیرائی ۵تا ۸بعدار ظهر نشانی‌خیابان پهلوی اول کوچه بیمارستان وزیری تلفن ۴۷۰۶۴

دکتر کریم معتمد (جراح)
پذیرائی ۳تا۷ بعدازظهر نشانی‌خیابان خیام کوی‌مستوفی تلفن۲۰۸۵۳ سبحها باتعیین وقت قبلی تلفن ۴۳۸۳۴

دکترهای متخصص درامراض‌جلدی وآمیزشی
دکتر احمد دارائی
دیپلمه فرانسه پذیرائی ۵تا۸بعد ازظهر نشانی امیریه خیابان البرز

پزشکان متخصص‌درجراحی پلاستیك
دکتر محمود صالحی
متخصص جراحی زیبائی‌وپلاستیك‌اوقات پذیرائی ۳ تا ۶ بعدازظهر.
نشانی خیابان شاهرضا روبروی بیمارستان زنان تلفن ۳۵۶۰۹

آموزشگاه خیاطی
ازمایشگاه پاسبور . لترال‌منحصر هورمونولوژی خیابان فردوسی کوچه بانك ملی ایران تلفن ۳۳۴۶۸

آزمایشگاه طوسی تجربه‌های طبی دکتر وارتانیر استاد دانشکده‌پزشکی چهارراه‌یوسف‌اباد تلفن۴۲۴۲۸

آزمایشگاه تبر
دکتر سید محسن مجتبائی دروازه دولت روبروی ایستگاه خط ۴ تلفن ۳۲۷۱۹ ۴۴۴۸۰

سرویس مسافرت درجه یك
گیلان شرقـ ناصر خسرو تلفن ۵۲۱۷۷ مسافرین محترم همه روزه صبح باماکیروس وعصر با اتوکار به رشت‌ـ پهلوی وکناره ضمنا سواری باتمام نقاط ایران درتمام ساعت آماده است. آ ـ۵۱۰

کالج بار
سرویس حمل‌ونقل‌درشهروشمیرانات تمام روزها اماده خدمت است کالج مقابل پمپ بنزین تلفن ۴۰۳۹۷
ماشینهای ـآهن‌کشی ـکامیون ـکامیونت ـوانت.

حوادث گوناگون

درباره قتل دختر هشت ساله

هرکس دیگری را متهم میکند

متهم بقتل ازکرمان بتهران اعزام شد

مهین هشت ساله درکنار کسی که متهم بقتل اوست

بطوریکه قبلا باطلاع خوانندگان محترم رسید روز هفتم فروردین آقای همردیف سروان نصرت‌الله مهر بخش بکلانتری یك مراجعه واظهار داشت که در روز پانزدهم آذر ماه گذشته شهین دختر هشت ساله وی بعنوان مهمانی بمنزل خواهرش فاطمه رفته ودیگر باز نگشته است وی‌مدعی شد که‌فرزندا خرد سالش دراثر ضربات دامادش آقای روح‌الله ثابت شوهر بانو فاطمه خواهر مهین در- گذشته ومخفیانه بخاك سپرده شده است آقای مهربخش ضمنا میگفت:

پس‌از قتل مهین دامادم مدعی شد که اورا همراه خواهرش سیمین به اصفهان فرستاده ودر آنجا به‌بیماری مننژیت درگذشته است.

اظهارات خواهر مهین

بلافاصله مامورینی جهت احضار آقای روح‌الله ثابت وهمسرش بانو فاطمه اعزام شدند وچون آقای روح‌الله ثابت درتهران نبود همسرش به کلانتری راهنمائی گردید. بانو فاطمه در کلانتری اظهارداشت که روزپانزدهم آذر خواهرم مهین بمنزل ما آمد و بعلت شکستن شیشه نفت مورد اعتراض شوهرم قرار گرفت ودراثر ضربات وی بزمین افتاد وبیهوش شد وپس‌از لحظه‌ای درگذشت.

پس‌از مرك شهین شوهرم از من تقاضا کرد موضوع را پوشیده نگاه دارم لذا مخفیانه جسد اورا باتفاق بجاده خراسان برده ودر گوشه‌ای به خاك سپردیم. پس‌از بازجوئیهای مقدماتی در کلانتری پرونده امر برای رسیدگی بیشتر بدادسرا ارسال شد وچون آقای روح‌الله ثابت در کرمان بود ترتیب احضار وی داده شد.

ادعای داماد

بدنبال این ماجرا خبرنگار ما از کرمان تلگرافی گزارش داده‌است:

پریروز آقای سرهنك ابراهیمی‌رئیس ومامورین آگاهی کرمان طبق دستور مرکز آقای روح‌الله ثابت را درکرمان بازداشت کردند. نامبرده در بازجوئی های اولیه مدعی شدکه همسرش بانو فاطمه باضربات لگد خواهر هشت ساله خود مهین را کشته واو فقط در پنهان داشتن جنازه شرکت داشته است.

متهم بطرف تهران اعزام گردید.

نامه پدر

ضمنا آقای سروان مهر بخش پدر مهین ضمن نامه‌ای‌که بروزنامه اطلاعات ارسال داشته مدعی گردیده است که دامادش پس‌از قتل مهین هشت ساله جسد اورا در صندوق اتومبیل خود نهاده ودر هفت فرسخی جاده خراسان بخاك سپرده‌است.

لازم بتذکراست که درباره صحت و سقم اظهارات طرفین دعوی تا پایان بازپرسی وروشن شدن موضوع هیچ گونه اظهار نظری نمیتوان کرد.

تصادفات وسائط نقلیه

• اتومبیل شماره ۱۱۰۰۲ کرایه برانندگی سید جلیل فرزندسید جلال در خیابان شهباز باعابری بنام حسن فرزند رضا تصادف کرده اورا مجروح ساخت.

• اتومبیل کرایه شماره ۱۱۶۵۷ دربخش ۹ باطفل دهساله‌ای بنام هادی فرزند رضا تصادف کرده ویرا مجروح کرد ورانندهٔ اتومبیل متواری شد.

• کامیون شماره ۱۶۰۵۹ برانندگی تقی فرزندباقر در حوالی پل سیمان باعابری بنام غلامحسین رضائی هفده ساله تصادف کرده ویرا مجروح کرد مجروحین بیمارستان منتقل و رانندگان ازطریق کلانتری های مربوطه تحت تعقیب قرار گرفتند.

معاینات پزشکی قانونی

دربیست وچهارساعت گذشته این معاینات درپزشکی قانونی بعمل آمده است:

تصادف منجر بمرك

تاکسی شماره ۴۵۲۰ برانندگی ابوالحسن ابوالقاسمی درخیابان سی‌متری باعابر مجهول‌الهویه‌ای تصادف کردو مجروح دراثر شدت جراحات وارده دربیمارستان سینا درگذشت وجنازه دراداره پزشکی قانونی مورد معاینه قرارگرفت. هویت مردمقتول که‌شلوار چهارخانه‌و کت طوسی رنك‌برتن داشته ودارای قدی متوسط وموی سری‌نسبتا کوتاه میباشد تاکنون معلوم‌نشده وطبق‌معمول جنازه‌تاچهل وهشت ساعت درسالن تشریح اداره مذکور حفظ خواهدشد.

خفگی درحوض

عصردیروز جنازه‌طفل چهارساله‌ای بنام‌اشرف فرزندمحمدعلی که درحوالی سه‌راه سیروس درحوض منزل مسکونی خفه‌شده بودباداره پزشکی قانونی حمل‌وبوسیله آقای‌دکتر سلطانی مورد معاینه قرار گرفت وجواز دفن صادر شد.

نزاع منجر بمرك

عصر دیروز جنازه مردی‌بنام عباس فرزند اسماعیل ساکن قریه کلین واقع درحوالی شهرری که‌دریك نزاع دستجمعی بقتل‌رسیده‌بود بموجب اعلام‌ژاندارمری شهرری موردمعاینه قرارگرفت. آقای دکتر سلطانی علت‌مرك رادراثر ضربات وارده بمغزتشخیص داده‌وجوازدفن صادر کرد. درنتیجه این‌نزاع یك‌نفردیگر بنام قاسم شهسواری نیز بسختی مجروح شده‌که قادربتکلم نیست واینك دربیمارستان فیروز آبادی تحت درمان قراردارد.

نزاع برادران

ژاندارمری کل‌کشور اطلاع‌میدهد دیروز در قریه کوری واقع درحوالی بابل بین سه‌برادر بنام غلامعلی و جان محمد و غلامحسین فرزندان درمحمد بعلت اختلافات داخلی نزاعی روی‌دادکه درنتیجه‌غلامحسین بوسیلهٔ اصابت یك گلوله بسختی مجروح شد مجروح بلافاصله به بیمارستان منتقل وتحت درمان‌قرار گرفت.

دوبرادر دیگر بوسیله مامورین ژاندارمری دستگیر وباپرونده امر تحویل مقامات قضائی شدند.

تیراندازی درزابل

دونفر درتاریکی شب مورد اصابت گلوله قرار گرفتند و بسختی مجروح شدند

خبرنگار ماازز زابل گزارش‌داده‌است: ساعت هفت‌ونیم پریشب هنگامیکه آقایان پرویز ایرانی مالك‌قریه‌ملك‌حیدری ومحمد حسین شیراده‌زائی ازمنزل شاه نظر ایرانی واقع‌در نزدیکی میدان سابق پادگان خارج‌شده وقصد سوارشدن باتومبیل جیپ‌خودرا داشتند ناگهان چند تیرمتوالی بطرف آنها شلیك شده ودر نتیجه یك‌تیربران محمدحسین ودوتیر بران‌وپهلوی‌چپ‌پرویز اصابت‌کرده وازجلوی‌شکم‌خارج‌شد. مجروحین بلا فاصله‌با جیپ‌خودرا بدر مانگاه سازمان شاهنشاهی رسانده وپس از معاینات لازم بوسیله آقای دکتر هاشمی جراح‌درمانگاه تحت عمل جراحی قرارگرفتند که‌دوساعت ونیم بطول‌انجامید واینك‌حال‌محمدعلی رضایت بخش است ولی پزشکان درمانگاه درباره وضع پرویز اظهار نظر قطعی نکرده‌اند.

بقراریکه مجروحین اظهار داشته‌اند ضاربین را می‌شناخته‌و قبلاآنهارابمقامات انتظامی معرفی‌کرده‌اند درنتیجه تحقیقاتی که‌از طرف‌مامورین‌بعمل‌آمده‌معلوم شدکه‌اسلحه‌ای که‌باآن تیراندازی شده از نوع‌پارابلوم بوده‌و پوکه‌هاآی آن نیزبدست آمده است.

اینك‌جریان امر برای دستگیری ضارب یاضاربین از ازطرف شهربانی ودادسرا تحت‌رسیدگی است.

خبرنگار مادر پایان گزارش خود اضافه‌کرده‌است: آقای پرویز ایرانی که بسختی مجروح‌شده است از طایفه ناروئی بوده وبرادرش آریان ایرانی‌از چندی پیش باتهام ارتکاب چندفقره قتل‌تحت تعقیب قرارگرفته و متواری‌می باشد، درمحل گفته میشد که وقوع‌این حادثه باجریانات قبلی مربوط ببرادر یکی از مجروحین‌بی‌ارتباط نبوده‌است.

خروشف دربرابر

بقیه‌ازصفحه سیزدهم

وعدم وجود قرار دادی درباره خلع سلاح زمینه‌ای نیز بدست نمیدهد که مسابقه مزبور را ارزانتر کند.

کنفرانس سران دول

اگر خروشف میتوانست از راه تشکیل کنفرانسی از سران دول توافقی در مورد پایان «جنگ‌سرد» ویا لااقل تخفیف آن بدست آورد، دراینصورت قسمتی از خرج‌سنگین وعصبانی کننده‌ای را که بدوش اوست، تقلیل میداد. ولی درعین حال اعلام کرده است که حاضر بمذاکره در باره مسائل اساسی‌از نقطه نظر غرب نیست. این مسائل شامل وحدت آلمان و دمکراسی کردن‌رژیم‌های اروپای شرقی‌است.

(نیویورك‌تایمز ۳۰مارس ۱۵۹۸)

دکوراسیون و تزئینات ساختمان

روکار

شرکت روکار با مسئولیت محدود خیابان فردوسی بالا جنب ارفرانس شماره ۴۸۲ تلفن ۴۷۴۵۰

آ-۱۰۹۲ (آگهی زهره)

چندحادثه

درنتیجه سقوط از طبقه‌دوم ساختمانی بشدت مجروح شد- کشف اموال مسروقه وفرار سارقین -بانوی شصت‌ساله‌ای نزاع دربازارمعیر-پریموسی‌منفجرشد وبانوئی بسختی آسیب دید- نزاع درقهوه خانه -مسافری چند ساعت بعدازورودش بتهران درخیابان لاله‌زارمورد حمله چندناشناس واقع شد- دوجوان باتهام مزاحمت زنی تحت تعقیب قرار گرفتند

ساعت دوونیم بعدازنیمه شب‌گذشته دونفرازمامورین کلانتری۲بنام استوارصف‌آرا وپاسبان شماره ۲۰۹۰ هنگام‌گشت درخیابان شاه آباد مقابل کوچه ظهیرالاسلام چندنفررامشاهده کردندکه مشغول حمل چند تخته قالی‌وقالیچه بداخل اتومبیل جیپی میباشند. مامورین برای اطلاع‌از چگونگی امربطرف‌آنها رفتند ولی‌سرنشینان اتومبیل‌که متوجه حضور مامورین شده بودندباجاگذاشتن قالی‌وقالیچه سوارجیپ شده و بسرعت متواری شدند واستوار صف‌آرا‌که برای جلوگیری ازحرکت‌آنهااقدام کرده بود بااتومبیل تصادف‌کرده بگوشه‌ای پرتاب شد. پاسبان شماره ۲۰۹۰ برای جلوگیری ازفرار سارقین چهارتیرهوائی شلیك‌کردولی سرنشینان جیپ باسرعت هرچه بیشترازنظرناپدید شدند. اموال مسروقه که عبارت ازچهارتخته قالیچه ویك تخته قالی بارزش یکصد هزارریال بود بکلانتری ۲ حمل گردیدو پس ازتحقیقاتی معلوم شدکه این اموال‌از منزل آقای محمود صدرائی سرقت شده است. قالی وقالیچه ها پس از مراجعه صاحب‌آن‌بکلانتری‌بوی‌تحویل گردیدوپرونده امرجهت‌دستگیری سارقین باداره‌آگاهی فرستاده شد.

ضمنا استوارصف‌آراکه‌دراثرتصادف بااتومبیل‌جیپ سارقین‌مجروح شده بودبه بیمارستان شهربانی اعزام‌گردید.

• عصردیروز بانوی شصت ساله بنام‌ثریا فرزند احمدکه در نتیجه سقوط ازطبقه دوم ساختمانی واقع‌درخیابان کمالی بسختی مجروح شده بود بوسیله پاسبان شماره۸۲۹ به بیمارستان سینا منتقل وتحت درمان قرار گرفت.

• دیروز دربازار معیرواقع دربخش چهاربین عده‌ای نزاع سختی درگرفت ومردی بنام حبیب حاج‌حسن فرزند شکراله بسختی‌مجروح شد نزاع‌با دخالت مامورین کلانتری چهار پایان یافت ومجروح‌به بیمارستان سینا منتقل شد ومنازعین بکلانتری جلب وبا پرونده امر به دادسرااعزام گردیدند.

• بعداز ظهردیروز زن پنجاه ساله‌ای بنام نه‌نه‌قز فرزند حاجی حسین ساکن دروازه غار دراثرانفجارمخزن نفت چراغ‌پریموس وریزش نفت‌به لباسهایش مشتعل گردید ودرحالیکه‌آتش ازلباسهایش شعله میکشید خودرا بخیابان رسانده وازعابرین استمداد طلبید. دراین موقع اهالی محل‌بکمك آمده وآتش راخاموش کردند. نه‌نه‌قیزکه بسختی مجروح شده بودبوسیله پاسبان شماره ۲۷۰۴ کلانتری ۱۵ به بیمارستان سینا منتقل گردید وتحت درمان قرارگرفت. بقراریکه پزشکان بیمارستان اظهارداشته‌اند حال مجروح دراثرسوختگی‌شدید بدن رضایتبخش‌نیست.

• دیشب بین محمدفرزند مناف شهرت خواسته وشاه غلام‌نام درقهوه خانه‌کاظم واقع‌درخیابان فرح‌آباد نزاعی درگرفت ودر نتیجه محمد بوسیله ضربه‌کارد ازناحیه گردن بسختی مجروح شد وبوسیله یکی از مامورین کلانتری ۱۴ به بیمارستان سینا منتقل وتحت درمان قرار گرفت. ضارب باپرونده امرازطریق کلانتری چهارده به دادسرا تحویل گردید.

• دیشب مسافر۲۵ ساله‌ای بنام محمد فرزند عزیز طاهری‌که چند ساعت قبل ازیکی ازشهرستانها بتهران‌آمده ودرمسافرخانه‌ای سکونت اختیارکرده بود درخیابان لاله زارزبوسیله چندنفر باچاقوبسختی مجروح شد وضاربین متواری شدند.

مجروح بوسیله پاسبان شماره ۲۷۳۵ کلانتری ۲ به بیمارستان‌سینا منتقل‌گردید واینك جریان امربرای شناختن ضاربین درکلانتری ۲تحت رسیدگی است.

• بعدازظهر دیروز دونفربنام حبیب فرزند حسینعلی وفرخ نامی بنا بشکایت بانوئی‌بنام فری فرزند حسین باتهام مزاحمت و مجروح کردن بانوی نامبرده بوسیله مامورین‌کلانتری ۱۵ تحت تعقیب قرارگرفتند و حسب‌که دستگیرشده، بود همراه پرونده امربدادسرا اعزام‌گردید.

از : اکونومیست

توسعهٔ تولید نفت بهای آنرا تنزل میدهد

کشورهای خاور میانه میخواهند تولید خودرا توسعه دهند اما اینکار قیمت‌بین‌المللی نفت خام را پائین می‌آورد - مجموع تولیدکنونی نفت در ایران‌کمی بیش از نصف تولید این کشور در سال ۱۹۵۰ می باشد

مجله اکونومیست درشماره اخیر این مجله ضمن اشاره باوضاع خود مقاله‌ای راجع به‌اوضاع‌عمومی نفتی خاورمیانه مینویسد نفت دردنیای کنونی نوشته وگذشته دول خاورمیانه اکنون مانند ۲۵ وحال وآینده رادر کشورهای‌مختلف سال قبل کشورهای خواب آلودی مورد بحث قرار داده است. نیستند وهمه آنها نسبت به‌فعالیت های شرکتهای نفتی که امتیاز استخراج منابع آنهارا دردست‌دارند علاقمندی شدیدی پیدا کرده‌اندهمه میخواهند منابع نفتی خود را بیشتر استخراج کنند ودرآمد بیشتری بدست آورند.

لکن باتحولات جدیدی که‌درصنایع پدید آمده میزان احتیاج‌به‌نفت محدود است وممکنست وضعی‌پیش آید که میزان احتیاج نتواند جواب توسعه تولید را بدهد بدون شك اگر قیمت نفت‌خام تنزل کند به‌در آمد بعضی از کشورها لطمه وارد میشود ومسلما اگر بدون توجه به کندی ازدیاد درخواست خریدمرتبا برای توسعه تولید خود پافشاری کنند چنین تنزلی روی خواهد داد. پس‌چه‌راهی در پیش است.

سهم تاریخی

برخی معتقدند باید میزان تولید هر کشور به‌نسبت سهم تاریخی که ازسالهای قبل درمیزان تولید نفتی جهان داشته برقرار شود.

حال ببینیم سهم تاریخی تولید نفت هریك ازکشورهای خاورمیانه بچه نسبت بوده است درسال ۱۹۵۰ ایران ۳۷ درصد مجموع میزان تولید مواد نفتی خاورمیانه را داشت لکن یکمرتبه بحدی این نسبت را ازدست داد که‌نزدیك به‌هیچ رسید واکنونهم بااینکه وضع تاحد زیادی بهبود یافته هنوز سهم تولید ایران ۲۰ درصد بیشتر نیست.

عراق هم قبل از اینکه درلوله‌های نفتی آن درمدیترانه توسط سوریها خرابکاری شود ۲۰ درصد تولید را داشت باتمام فعالیت‌هائی که عراق بعمل آورده وبازارهائی که درصدد پیدا کردن است درماه آینده میتواند میزان تولیدی را بحدی برساند که لوله‌های نفتی‌اش پرباشد ولی بااین حال میزان تولید اینکشور باندازه سال ۱۹۵۵ نخواهد بود مگراینکه کشورهای دیگراز تولید خود بکاهند کویت وعربستان سعودی از طرف دیگر تاحدود کمتری از بدشانسی هرا قوایران استفاده کرده‌اند و سهم تولید شان افزایش یافته اما آنها هم حاضر نیستند میزان‌تولید شان‌بنسبت سابق برگردد.

تولید محدود.

آیا تمام کشورهای خاورمیانه میتوانند با نسبت در صد تولید محدودی براساس منابع مسلم‌خود موافقت کنند بازهم اشکال کاردر اینستکه میزان منابع مسلم درتمام کشورهای خاورمیانه یابین‌خاورمیانه وونزوئلا، براساس یك‌واحد نیست موضوع دیگر اینکه درمورد تقلیل قیمت‌ها، آیا اگر براساس صحیح اقتصادی عمل شود نمی‌بایست اول قیمت گران‌تر تقلیل یابد و بعد نوبت به‌قیمت‌های پائین‌تر برسد.

برچنین اساسی اول به‌ونزوئلاصدمه میخورد وبعد درخاورمیانه نوبت عراق میشود وسپس به‌ترتیب نوبت به عربستان سعودی، ایران و کویت میرسد.

دراینمورد ممکنست دیگر کویت احتیاجی به‌کم کردن قیمت نداشته باشد.

خلاصه کمتر شانس هست که کشورهای تولید کننده بتوانند بر اساسی بین‌خود موافقت کنند که میزان تولید آنها برسیستم کنترل شده‌ای استوار باشد.

باز گشت هامرشولد

نیویورك- داك هامر شولددبیر کل سازمان ملل متحد پس‌از چند هفته مسافرت در شوروی، انگلستان و سویس به نیویورك مراجعت کرد.

ازوی سئوال شد که‌آیا نسبت به تشکیل کنفرانسی از سران دول بزرك شرق وغرب امیدوار وخوشبین می باشد؟هامر شولد درپاسخ اظهار داشت که‌من همیشه خوشبین هستم وقتی‌که مخبرین ازوی درخواست کردند نظر خودش‌را درباره تقاضاهائی که راجع بتحریم آزمایشهای انفجارهسته‌ای‌که بسازمان ملل متحد تسلیم شده‌بیان کند هامر شولد گفت این تقاضاها را بادقت مورد مطالعه قرار خواهد دادو فعلا نمیتواند آنها رامورد تفسیر قرار دهد وی درژنو بدرخواست محمودفوزی بااو مذاکره کرده‌است. هامر شولد گفت‌که درنظر دارد درماه سپتامبر آینده برای‌شرکت درکمیته مشورتی رسیدگی به‌تشنج‌اتمی درباره‌پژنوبرود. (آسوشیتدپرس)

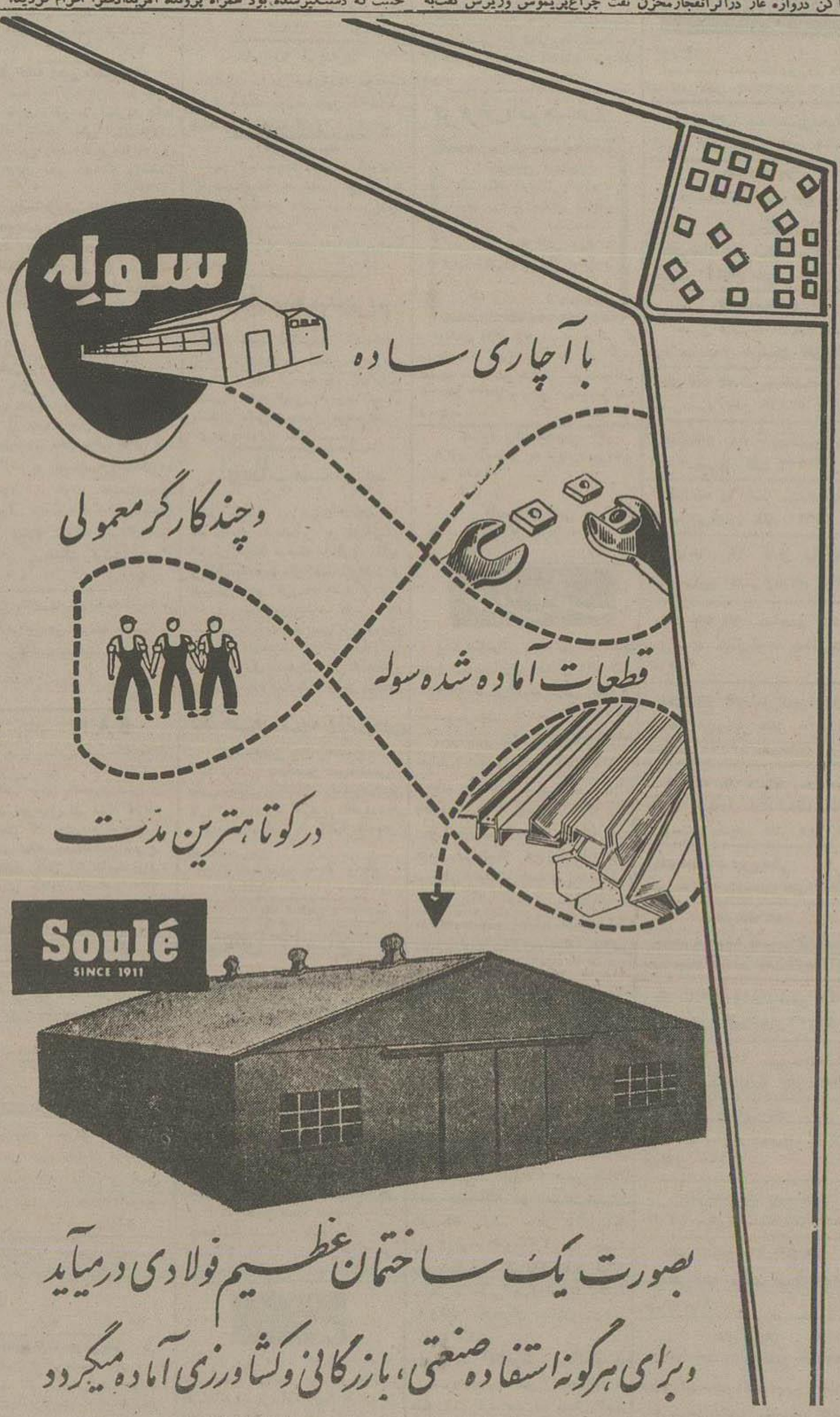

ساختمانهای فلزی (سوله) برای ایجاد انبار - بارانداز - سینما - تعمیرگاه - آشیانه هواپیما - کارگاههای صنعتی وهرگونه تاسیسات دیگر ا صرفه‌ترین - محکمترین وبا دوام‌ترین ساختمانهاست.

این ساختمانها بصورت قطعات منفصل و جداگانه تهیه شده و به آسانی بوسیلهٔ پیچ ومهره‌های مخصوص (سوله) در مدت کوتاهی کدیگر متصل میگردد.

ساختمان‌هائی که تاکنون در تهران و شهرستانها نصب شده مزایای ساختمانهای فلزی (سوله) را بخوبی نشان میدهد.

برای کسب اطلاعات بیشتر به: شرکت سهامی بازرگانی آرین - تهران سرای حافظ - تلفن ۲۲۴۴۸ - ۲۴۴۳۴ مراجعه فرمائید.

آ- ۱۱۸۴ (سازمان فاکوپا)

رئیس اداره راهنمائی و رانندگی گفت :

جریمه رانندگان متخلف ده برابر شد

رانندگانیکه بیش ازسه‌مرتبه مرتکب‌خلاف شوند از رانندگی محروم خواهند شد

طبق طرحی‌که تهیه شده مامورین راهنمائی در محل بتخلفات رانندگان رسیدگی‌کرده جرائم را وصول خواهند کرد

امروز آقای سرهنك اختیاررئیس راهنمائی ورانندگی دریك‌مصاحبه مطبوعاتی اظهار داشت:

باازدیاد روزافزون وسرسام آور وسائط نقلیه موتوری در تهران مسئله‌عبور ومرور‌درشهرتهران‌یکی‌از مسائل مشکل ومهم روز قرارگرفته ومقامات عالی ودولت باین امرتوجه خاصی مبذول وپس از تعطیلات عید نیز در وزارت کشور و وزارت دادگستری دراین باره تصمیماتی اتخاذ گردید .

باتوجه باینکه اجرای مقررات عبور ومرور برای تامین نظم شهر وحفظ جان مردم و تعقیب رانندگان متخلف همواره مورد توجه بوده و افسران ومامورین راهنمائی در این باره فعالیت میکنند .

ولی متاسفانه اکثر رانندگان و مردم به‌نکاتی که‌تذکر داده میشود توجه نداشته وبابی احتیاطی وعدم اجرای مقررات حتی بجان خودشان رحم نمیکنند .

باین جهت مسئولین امور مجبور شدند در مقررات رانندگی تجدید نظر کرده وشدت عمل بیشتری نسبت بمتخلفین نشان دهند باین جهت مبلغ جرائم تاده برابرافزایش یافت وممکنست ازسه الی چهار هزار ریال جریمه شوند .

مثلا در روز ۱۴ و۱۵ فروردین مبلغ جرائم نقدی به۹۲۹۳۰ ریال رسیده وروز ۱۷ فروردین نیزدادگاه های راهنمائی ۲۲۱۰۰ ریال نسبت بروز قبل اضافه درآمد وصولی از متخلفین داشته است .

ضمنا اکیپهائی از افسران راهنمائی ورانندگی در شهرحرکت میکنند و اتوبوسها و تاکسیها را بازدید خواهند کردکه‌اگر وسیله ای فاقد برك معاینه بود و نقص داشت پلاك آنرا اخذ کنند وبرای همیشه لوتکار خارج گردند .

ونیز شماره اتومبیل و اسامی متخلفین که بجرائم سنگین محکوم شده‌اند اعم از راننده تا صاحب ماشین درهردرجه ومقامی که‌باشند در رادیو وجراید اعلام میشود واز همه مهمتر رانندگانیکه بیش ازسه بار مرتکب خلاف شوند علاوه بر جریمه نقدی گواهینامه آنان بایگانی و برای همیشه از رانندگی محروم خواهند شد و نیز بمنظور تسریع در امر رسیدگی بتخلفات رانندگان طرحی تهیه و پیشنهاد شده که بافسران راهنمائی اجازه داده شود درمحل شخصا به تخلفات اداره راهنمائی حمل ورانـنده و رسیدگی و متخلف را جریمه نمایند صاحب آن جریمه خواهد شد .

همچنین اتومبیلهائیکه بر خلاف مقررات در خیابانها و معابر عمومی توقف کرده باشند با جرثقیل به

اقدامات شهردار جدید تهران

۱۵ نفر از کارمندان عالیرتبهٔ شهرداری بکارهای سابق خـود بازگشتند

نقشهٔ جادهٔ سوم عوض میشود و بصاحب زیباترین خانه و مغازه جایـزه داده می شود

بطوریکه خبرنگار مااطلاع میدهد با انتصاب شهردار جدید تهران اقدامات تازه‌ای در شهرداری شروع شده از جمله امروز عده‌ای عمله وبنا و نقاش درعمارت شهرداری شروع بکارکردند ومشغول تعمیرو رنك آمیـزی اتاق شهردار شدند.

امروز بطورموقت دفتر کار شهردار تهران باطاق معاون‌شهرداری انتقال یافته‌بود.

انتقال ۱۵نفر

بقرار اطلاع آقای مهام شهردار جدید تهران ازغروب دیروز مشغول مطالعه پرونده استخدامی کارمنـدان عالـی رتبه شهرداری شد ودر نتیجه‌تصمیم گرفت عده‌ای‌ازآنها راکه ازادارات‌دیگر بشهرداری منتقل‌شده‌بودندبکار سابق خود منتقل سازد شهردار تهران ساعت ۱۲ دیشب دستور دادکه احکام‌انتقال این کارمندان تهیه شود وامروز صبح به‌آنان ابلاغ گردد.

بقراری که خبرنگار ماکسب اطلاع کرده است امروز پانزده نفر ازکارمندان مزبوراز شهرداری منتقل شدندواحتمال دارد عده دیگری هم‌از شهرداری‌بمحل های سابق خود منتقل گردند پانزده نفر مزبور عبارتنداز :سرتیپ‌بیگلرپور مشاور عالی- سرهنك عمیق رئیس قسمت فنی اداره آتش نشانی-سرهنك نفیسی رئیس‌اداره اجرائیات شهرداری میرکیا مشاور شهرداری -سرگردتازه بهار رئیس اداره برقهای اختصاصی قاضی زاده مدیر کل خواربار واصناف- قره‌داغی منشی شهردار- وکیلی‌رئیس اداره امور اجتماعی- رسولی کارمند انتشارات وتبلیغات -افشار قاسملو بازرس امور شهر- رئیس دانا معاون انتظامات- فرخ‌بی بازرس عالی-شاپور وزیر کارمند کارگزینی -دکتر مولوق مشاور ومحمود بختیار بازرس‌افتخاری

بقرار اطلاع شهردار جدید در نظر دارد ازکارمندان فعلی شهرداری برای اداره کردن امور شهر استفاده‌کند.

نظافت شهر

ازساعت سه بعداز نیمه شب گذشته آقای مهام شهردار تهران در اداره امور شهرحاضر شد و از امور فنی آنجا بازدید کرد .سپس بکلیه برزنها سرکشی نمودو دستور دادکه برای حفظ سلامتی اهالی از گردوغبار تنظیف خیابانها ازساعت سه بعد از نیمه شب‌شروع شودو درساعت پنج صبح خاتمه یابد.

نشان زیبائی

بقراریکه خبرنگار ما کسب اطلاع کرده است شهردار تهران درنظردارد هر چندمدت مسابقه‌ای ترتیب دهدو به صاحب زیباترین‌مغازه وصاحب‌زیباترین خانه جایزه‌ای بدهد.

جاده سوم

شهردار جدید تهران با نقشه کج‌و معوج فعلی‌جاده سوم مخالف است و می‌خواهد این جاده را طوری تهیه کنند هم زیباتر ازنقشه‌های فعلی باشد و هم اررانتر تمام شود.

معلوم که «ویروس» سرطان

بقیه از صفحهٔ اول

محترم جمع‌آوری کرده و انتشار میدهند . ضمنا بوسیله تماس با شخصیت های علمی و مطلع‌داخلی نیز در این باره اطلاعاتی کسب کرده وجهت مزید اطلاع‌خوانندگان محترم منتشرمیگردد .

پیشرفت علماء آمریکا

واشنگتن- یك‌عده از پزشکـان آمریکائی که مشغول تحقیقات و تجسسات علمی برای مبارزه بـا بیماریهای خطرناك وصعب العلاج میباشند اکنون توانسته‌اند درمبارزه خود علیه بزرگترین دشمنان نوع بشر یعنی سرطان و بیماریهای‌قلبی به پیشرفتهائی مهمی نائل آیند .

دانشمندان آمریکائی در شهر مادیسون واقع درایالت ویسکانسین یك داروی شیمیائی تهیه کرده‌اند که از رشد و نموسلولهای سرطان جلوگیری بعمل می‌آورد .

دانشمندان مزبور معتقدند کـه کشف این دارو به‌فتح نهائی بشر درمبارزه با این بیماری وحشتناك کمك خواهد کرد . ضمنا دکتر فردریك استـر استاد دانشگـاه هاروارد گزارش میدهد که‌اخیرا دانشمندان دانشگاه مزبور ضمن تحقیقات خود باین نتیجه رسیده‌اند که اسید آرشیدونیك که ازماهی ساردین بدست می‌آید میتواند از امراض قلبی و خونریزی دماغی جلوگیری‌بعمل‌بیاورد.

دکتر استر می گوید این‌اسید انباشته از شدن (کولسترول) در عروق جلوگیری بعمل می‌آورد. کولسترول یك‌نوع چربی است که بیشتر درمیان افراد چاق در میان وریدها وشریانها جمع‌میشوند ودور قلب رافرا میگیرند ودر نتیجه باعث عوارض قلبی میگردد .

یك آزمایش

سانفرانسیسکو - یك آزمایش مربوط بسرطان ریه‌که در ۹۰ در صد حالات موفقیت پیداکرده است طی پنجسال آینده روی ۶ هـزار نفر بمورد اجرا گذاشته خواهـد شد .

(آسوشیتدپرس)

ویروس سرطان

پاسندا- کالیفرنیا - یك‌دانشمند آمریکائی امروز اعلام کردکه‌برای نخستین بار موفق شده‌اند ویروس سرطانرا در لوله‌های آزمایشگاه بوجود آورند .

تحقیقات مربوط باین موضوع بدینطریق شروع شدکه ویروسهای راکه ازمدتها قبل شناخته شده بود در ظروف شیشه‌ای مخصوص ودر شرایط معینی نگهداری کردند وپس‌از اینکه یك هفته گذشت غده های سرطانی شروع برشد ونمو کرد. پس‌از شروع رشد غده‌های سرطانی خود ویروس که موجدآن بود ازنظر ناپدید گردید اما غده سرطانی به‌رشد خود ادامه داد واین آزمایش نشان دادکه ویروس طی تحولاتی که‌پیدا میکند تبدیل به غده سرطانی میگردد .

این گزارش را دکتر . اچ . روبین متخصص ویروس درانستیتوی تکنو لوژی کالیفرنیا اعلام داشت و درباره گزارشهائی که دانشمندان متخصص سرطان آمریکا اخیـرا داده بودند نیز اظهار نظرکرد .

واکسن

گزارش دکتر روبین اکنون‌این امید راکاملا تقویت کرده است که برای مبارزه باسرطان سرم یا واکسنی تهیه گردد و این‌امیدواری چنانچه فرضیه «ویروس» به‌صورت تئوری علمی دکتر«لوریا» که چند روز قبل اعلام شده تحقق پیدا کند کاملا بحقیقت خواهد پیوست

دکتر «لوریا» اعلام کرده بودکه حتی اگر این موضوع ثابت شود که سرطان انسان بوسیلـه ویـروس مخصوصی تولید میشود عامل بیماری درمریض تشخیص داده نخواهدشد زیرا ویروس درمیان غده سرطانی ناپدید شده و برعکس‌ویروس‌بیماری (فلج کودکان)راسا بشکل سلول های مخربی درنخواهد آمد .

دکتر لوریا درگزارش خوداضافه میکند ویروسهای سرطان بجای آنکه بصورت یك عامل نابـود کننده درآیند وراسا شروع به - پیشروی مرض نمایند تبدیل به غده‌ای میشوند که دارای مکانیسم مخصوصی است .

این گزارش رادکتر لوریا بـر اساس تجربیات متعددی که روی ویروسها وغده‌های سرطانی به عمل آورده تهیه کرده است .

معاون دکتر لوریا نیز اظـهار داشته است که بعضی بصـورت غده‌های دیگری درمی آیند کـه ارتباطی باسرطان ندارد .

پس‌از اینکه ویروس داخل‌حفره ای که‌درآنجا غده سرطانی تشکیل میشود گردید و قبل از شروع به‌تشکیل غده ممکنست حفره ای که ویروس درآن جای گرفته ۲۰ تا۳۰ بار تقسیم شود اما ویروس درمیان تقسیمات این غده کاملا بآزادی درگردش میباشد .

دراین حفره بحالت معمولی باقی میماند ودراین مدت داروهای‌آنتی بیوتیك میتواند ویروس را نابود کند .

بنابراین تاکنون نتیجه اکتشافات باینجا رسیده کـه‌درمـدتی کـه ویروس‌هنوز بصورت غده درنیامده کشتن آن وعلاج بیماری کاملا امکان‌پذیر است .

اما درمرحله بعدی که‌ویروس به (ژن) ملحق شد نیز امکان دارد واکسنی برای ازبین بردن آن‌تهیه شود .

منتهی برای تهیه این واکسن باید «انتی‌ژن» (ژنی) راکه ویروس ملحق شده جداکرد واز آن‌بعنوان ماده اصلی تهیه واکسن ضد سرطان استفاده کرد .

(آسوشیتدپرس)

سفیرکبیر امریکا درشیراز

خبرنگار ما از شیراز تلفنی اطلاع میدهد: ساعت ده صبح امروز سفیر کبیر امریکا و بانو باتفاق یکنفر از اعضای سفارت با هواپیما وارد شیراز شدند .

در فرودگاه آقایان فرماندار، شهردار و رئیس شهربانی وکارمندان اصل چهار شیراز از سفیر کبیر امریکا و بانو استقبال بعمل آوردند خبرنگار ما در گزارش خویش اضافه میکند که مقارن همانساعت ژنرال «سایتز» رئیس هیئت مستشاری امریکا درارتش ایران بایك‌فروند هواپیمای اختصاصی وارد شیراز گردید .

مشارالیه از طرف معاونت سپاه، فرمانده لشکر ۱۰ شیراز وافسران گروه مستشاری امریکائی سپاه مورد استقبال قرار گرفت. بقرار اطلاع منظور از مسافرت سفیر کبیر امریکا به شیراز استفاده از تعطیلات عید مذهبی میباشد.

امروز سفیر کبیر عراق باوزیر امور خارجه ملاقات کرد

ساعت ده صبح امروز سفیر کبیر عراق در ایران در کاخ وزارت امور خارجه حضور یافته باآقای دکتر اردلان وزیر امورخارجه ملاقات‌ودرپیرامون روابط دوکشور مذاکره نمود .

سفیر کبیر جدید مراکش امروز در وزارت خارجه حضور یافت

ساعت یازده بامداد امروز آقای الفاسی‌الفیری سفیر کبیر جدید مراکش در کاخ وزارت امور خارجه حضور یافت و باآقای دکتر اردلان وزیر امور خارجه ملاقات و رونوشت استوارنامه خودرا تسلیم کرد و تقاضای وقت شرفیابی نمود، سفیر کبیر جدید مراکش که هفته گذشته پس‌از ورود بتهران دچار عارضه کسالت شده و بستری گردیده بود از دو روز قبل باینطرف بهبودی حاصل نموده است .

تصمیم گرمابه داران و وساطت شورایعالی اصناف

موضوع اعتراض گرمابه داران تاکنون حل نشده وبقرار اطـلاع گرمابه‌داران به شورایعالی اصناف اطلاع داده‌اند که‌در روز مقرر یعنی روز ۲۲ فروردین ماه اعتصاب‌خواهند کرد .

شورایعالی اصناف بآنها تذکر داده است که چون شهردار سابق درروز های آخردر دفتر کارخود حاضرنمی شد وشهردار فعلی‌هم‌از جریان‌اطلاع ندارد بهتراست گرمابه‌داران فعلا ازاعتصاب خودداری نمایند تا در این مورد با شهردار جدید مذاکره شود .

ولی گرمابه‌داران که ازرسیدگی بشکایات خود مایوس شده‌اند تصمیم دارند دست از کار بکشند .

بدین جهت شورایعالی اصناف از گرمابه‌داران خواسته است که‌برای رسیدگی باین موضوع درمحـل شورایعالی اجتماع نمایند گرمابه داران بزودی در شورایعالی اصناف اجتماع خواهند کـرد تا موضوع اعتصاب خودراباهیئت رئیسه‌شورایعالی اصناف تهران درمیان گذارند .

ضمنا دیروز کمیسیونی دروزارت کشور با حضور نماینده سازمان آب تهران برای رسیدگی بشکایت گرمابه‌داران وتعیین‌بهای آب‌مصرفی آنان تشکیل شد ومقرر گردید سازمان‌آب دراین باره‌بازهم‌مطالعاتی بکنند وحداقل قیمت‌آب راکه‌میتواند دراختیار گرمابه داران بگذاردتعیین نماید تادر کمیسیون بعدی‌مورد رسیدگی قرار گیرد .

نخست وزیر شماره اتومبیل رانندگـان متخلف را شخصا برداشته است

رانندگان این اتومبیلهاکه تعداد آنان بالـغ بر نود نفـر است تحت تعقیب قانونی قرار خواهند گرفت

امروز آقای سرهنك اختیاررئیس اداره راهنمائی ورانندگی دستور تعقیب نودراننده را که‌شماره اتومبیل آنهارا آقای دکتر اقبال نخست وزیر شخصا برداشته بود بمامورین راهنمائی صادر کرد چگونگی آنکه روز ۱۳نوروز آقای دکتراقبال نخست وزیر بکرج رفت وحین پیمودن راه تهران وکرج ازتعدادزیادی اتومبیل سواری وکرایه واتوبوس وکامیون که رانندگان آن‌مرتکب خـلاف میشدند نمره برداری کرد وعین شماره‌های مذکور جهت تعـقیب رانندگان متخلف ازطرف آقای‌نخست وزیر دراختیار آقای سرهنك اختیار رئیس اداره راهنمائی گذاشته شدتا بموجب قانون‌وآئین‌نامه‌های مربوط رانندگان متخلف تحت تعقیب‌قرار گرفته وجرایم لازم ازآنها ازطرف دادگاههای مربوط اخذگردد .

آقای سرهنك اختیار دراین باره بخبرنگار ماگفت .باتوجه باین مطلب که بهبود وضع‌راهنمائی ورانندگی مورد علاقه تمام مردم است آقای نخست وزیر جهت‌بهبودوضع‌راهنمائی چنین اقدامی کرده‌اند رئیس اداره راهنمائی افزود .صورت رانندگان متخلفی که‌خلاف آنان بوسیله آقای نخست‌وزیر مشاهده شده وتعدادآنها بالغ برنود نفراست ازطرف آقای نخست‌وزیرمستقیما تسلیم اینجانب شد وطبق قانون‌دستور تعقیب‌متخلفین مذکورصادر شده است رئیس اداره راهنمائی درپایان گفت:مامورین‌اداره راهنمائی جهت بهبود وضع‌راهنمائی نهایت کوشش راخواهند کرد و امیدوارم کلیه مردم درراه اجرای‌این مقصود بامامورین اداره راهنمائی همکاری کنند .

اجتماع مردم بی‌خانه تهران

امروزگروه کثیری ازمردم بی‌خانهٔ تهران برای استفاده ازتصمیم جدید بانك رهنی و سپردن پول درمقابل بانك رهنی اجتماع‌کردند ـ تصمیم بانك و اعتراض مردم

ازساعت هفت صبح امروز گروه کثیری از اهالی بیخانه تهران‌برای افتتاح حساب پس‌انداز مقابل عمارت بانك‌رهنی اجتماع کردند. بموجب تصمیمی که بانك رهنی اتخاذنموده کسانیکه ۴۰درصد بهای خانه مورد احتیاج خودرا متدرجـا درحساب پس‌انداز بانك رهنی بسپارند می‌- توانند از خانه‌هائی‌که بانك رهنی خواهد ساخت استفاده کنند وباین جهت امروز جمعیت‌کثیری برای استفاده از این تصمیم درمقابـل بانك جمع شده بودند ولی بانك رهنی هنوز آئین‌نامه مربوط باین امر را تهیه نکرده‌است واز اینرو فقط از عده قلیلی بـرای افتتاح حساب پس‌انداز پول قبول شد وبه متدرجا متفرق شدند.

امروز جمعیت کثیری از مردم بی‌خانه تهران برای بقیه اطلاع داده شد که بعدابانك مراجعه نمایند ولی ایـن تصمیم موجب اعتراض شدید مردم شدو برای چند دقیقه اعتراض جمعیت ادامه داشت وبالاخره چون نتیجه‌ئی از اعتراضات گـرفته نشد مردم متفرق شدند.

بارندگی و زلزله در شهرستانها

گزارشات رسیده ازشهرستانهای بجنورد وبابل وشیروان حاکیست در بیست‌وچهار ساعت‌گذشته بارندگیهائی دراین نقاط رویداده و ریزش‌باران دربابل ازاول فروردین تاکنون ادامه دارد.

گزارش رسیده از صحنه‌حاکیست که‌در بیست‌وچهارساعت گذشته چند بار زلزله‌های نسبتا شدیدی در صحنه رویداده است.

احضار استانداران فارس وبلوچستان

امروز آقایان رام‌استاندار فارس وسهران‌استاندار بلوچستان برای‌تنظیم برنامه عمرانی سال جاری استانهای مذکور ازطرف وزیرکشور بطهران احضار شدند.

نظر دکتر صالح

امروز خبرنگار ما جهت تحقیق بیشتر پیرامون موضوع باآقای دکتر جهانشاه‌صالح‌استاددانشگاه‌ومتخصص جراحی سرطان تماس گرفت ونظر وی رادرباره‌داروی جدید سرطان سوال کرد .

آقای دکتر صالح درجواب اظهار داشت :

اخیرا کوشش‌های بی‌سابقه‌ای‌در زمینه کشف‌یك‌ماده شیمیائی که‌بتواند درمقابل سرطان موثر باشددرامریکا شروع شده وکنگره امریکا پنجاه میلیون‌دلار برای‌این موضوع درنظر گرفته برنامه اساسی این تحقیقات برسه پایه استوار است .

۱ـتحقیق‌و تجسس بوسیله مؤسسات علمی دولتی باهمکاری‌موسسات‌داروئی معتبر .

۲ـانتخاب وجداکردن کلیه‌داروها ومواد شیمیائی که‌دارای خاصیت‌ضد سرطانی هستند

۳ـسنجش ارزش داروها درروی حیوانات آزمایشگاهی ودرصورت ثبوت درروی انسان ۳۵ میلیون دلار مخارج این تحقیقات ازراه بودجه دولـت امریکا و ۲۵میلـیون دلار دیگر ازطرف موسسه‌ضد سرطان تضمین شده‌است .

درحال حاضر تاآنجا که اطلاعات برای اینجانب رسیده ومیرسد ۳۵ داروی ضد سرطانی در ۸۹ مرکز پزشکی تحت‌آزمایش است .

این تحقیقات تحت نظر دکترفاربر سرطان شناس معروف بوستون و دکتر هلر رئیس کمیته‌انستیتوسرطان امریکا است دراین کمیته تحقیقات نمایندگان مجمع سرطان شناسان امریکا کمیته‌انرژی اتم اداره کنترل داروئی ومواد خوراکی امریکا، موسسه تحقیقات وتجسسات سرطان امریکا شرکت دارند .

بااین ترتیب تاآنجا که‌بنده اطلاع دارم طبیبی بنام دکتر پیلردراین‌زمینه شرکتی ندارد مگرآنکه اسم او را سهوا گزارش داده باشند وداروئی که صد درصد نتایج آزمایشی آن مشخص شده‌باشد ومورد قبول هیئتی که‌نام برده شد قرار گرفته باشد و اجازه استعمال آن دردنیا صادر شده باشد وجود ندارد آخرین اطلاعاتی که‌اینجانب دارم این است که اخیرا داروئی بنام(E-۳۹)پیدا شده که‌مطالعات و تحقیقات نشان داده است که‌استعمال آن تااندازه‌ای آنهم موقتا درروی نسوج سرطانی موثر است که آنهم بااحتیاط تجویز میشود .

متاسفانه چنانچه بیماری سرطان پس‌از بهبودی نسبی بوسیله این‌دارو دوباره عود نمود دیگر این دارو هم موثرنیست .

باین ترتیب معتقدم تااز طرف دو مجمع مهم امریکا درجرائد علمی نتایج قطعی آزمایش داروئی که‌در سرطان موثر است اعلام نگردد در این‌باره نمیتوان اظهار نظر کرد .

توضیح

خبر مورد استناد آقای دکتر جهانشاه صالح که‌از خبرگزاری آسوشیتدپرس رسیده ودر شماره روز پنجشنبه چهاردهم فـروردین ماه در روزنامه اطلاعات چاپ شده بود بشرح زیربود :

متن خبر

(واشنگتن- طبق گزارش دیشب رادیو صدای آمریکا دکتر جان پیلر رئیس موسسه مبارزه با سرطان ایالات متحده امشب اعلام کرد که درنتیجه آزمایشهای متوالی موفق شده‌اند داروئی برای مبارزه‌باسرطان کشف نمایند .

در نتیجه تجویز این دارو یك غده سخت سرطان ازبین رفته و اکنون متجاوز از ۱۰۰نفردرآمریکا از مرض سرطان نجات یافته و ۷۰۰ هزار نفر دیگر تحت معالجه میباشند .)

همانطور که‌دیروز نیز به اطلاع خوانندگان محترم رسید دانشمندان آمریکا اعلام کردندکه تنی چند از بیماران سرطانی آمریکا بکلی معالجه شده‌اند و هشتصد هزارتن بیمار سرطانی نیز به بهبود خود امیدوار شده‌اند .

از مجموعه اخبار واصله میتوان امیدوار بودکه بزودی بیماری مهلك سرطان شکست خواهد خورد وط توانائی معالجه آنرا پیدا خواهـ کرد .

نمایشگاه تمبرهای مجارستان

ازطرف سفارت مجارستان‌درخیابان نادری پاساژ فرشته یـك نمایشگاه مخصوص تمبرهای مجارستانی بـاز شده است.

این نمایشگاه ازروز هفتم تاپانزده آوریل (هیجدهم تا۲۶ فروردین) همه روزه ازساعت ۹تا۱۲ واز ۱۶ تا ۱۹ برای تماشاچیان باز خواهدبود.

ورود .

آقای شمس‌قنات آبادی‌نماینده مجلس شورایملی که ایام‌عید رابـه عتبات عالیات مشرف شده‌بود بتهران مراجعت کرد.

آیت‌الله آقای حاج شیخ احمد. فقیه یمینی که‌بارض اقدس مسافرت نموده بودند بتهران بازگشتند . .

مدیرعامل شرکت اسپارك که بنا بدعوت کارخانه ماکس‌فاکتور بانگلستان عزیمت نموده بود بتهران مراجعت کرد .

آقای حاج شیخ محمد حسن معروف بشمس آفاق‌نما پس‌از اتمام تحصیلات خود درنجف اشرف‌بتهران مراجعت کرد .

نامه سر گشاده چایکاران وصاحبان کارخانه‌های چایسازی

جناب آقای دکتر اقبال نخست‌وزیر محترم ایران -رونوشت‌جناب آقای وزیر محترم کشاورزی -رونوشت جناب آقای وزیرمحترم‌بازرگانی رونوشت جناب آقای وزیر محترم گمرکات وانحصارات -رونوشت اطاق بازرگانی تهران رونوشت آقایان سناتورها ونمایندگان محترم گیلان ومازندران -رونوشت روزنامه کیهان-روزنامه‌اطلاعات -بانهایت احترام باستحضار میرساند باتوجه به‌منافعی که‌ازورود چای خارجی عاید وارد کنندگان شده‌ومیشود بدیهی است که‌پیشرفت کشاورزی وصنعت چای داخله که‌قهرا به‌نقصان تدریجی و قطع‌نهائی ورود چای خارجی منتهی خواهد شد باعث گردید کسانیکه منافع آنهادرخطر است ازهرگونه تلاش درراه جلوگیری ازپیشرفت محصول چای که‌بیش ازیك میلیون نفر درشمال وسایر شهرستانها ازراه آن ارتزاق میکنند خودداری ننمایند وبعناوین‌مختلف از قبیل دلسوزی ازملت وعدم مرغوبیت چای داخله وخطر محدودیت چای خارجه را دستاویز نموده با تبلیغات‌او، والغای شبهه موجباتی فراهم آوردند تاذهن اولیای امور راکه‌بایدمصروف حمایت واقعی ازصنف زحمتکش تولید کننده چای باشد مشوب ساختند ..

بطوریکه‌در۴سال اخیر نه‌تنها یك‌هکتارباغ‌ویك کارخانه بوموجودی اضافه نشد بلکه بشهادت وبنا بگزارش مامورین اعزامی ونماینده دولت درشورای عالی چای کلیه طبقاتیکه عمر وسرمایه خودرا درراه‌تولید چای داخلی مصروف داشته‌اند آخرین رمق‌خودرا نیز ازدست داده‌اند که بهترین گواه‌همانا‌گرو بودن اکثر کارخانه وباغات چای نزدموسسات دولتی وبانك کشاورزی است که‌هنوز حتی قادر به‌پرداخت عشری از اعشاربدهی خود نیستند .

درچهارسال اخیر ازآنجا که خواستیم پاسخ قطعی به‌بدگویان ودشمنان چای داخلی داده باشیم .مهر سکوت برلب نهاده باسعی و کوشش درمرغوبیت چای که بتصدیق مقامات ذیصلاحیت رسیده و تحمل هرگونه فشار و ضرر ومحرومیت چشم‌امید به اقدامات دولت دوخته تاشاید ازلابلای این همه کمیسیون ومطالعات درمان واقعی درد خودرا بدست آوریم وتنها نتیجه ایکه ازاین همه کمیسیون ومطالعات تراوش نمود این بوده که‌گاهی مقامات مسئول تشکیل کنسرسیوم رالازم‌الاجرا وزمانی انحصار راتنها دوای شفا دهنده این درد دانسته ومارا بقبول بلاشرط آن ملزم میداشتند .

درتمام این مدت بااعتماد کاملی که بعنایات مخصوص شاهانه داشتیم وبرای اینکه دشمنان مرکز نشین ومتنفذ چای داخلی مستمسکی برای تخطئه مابدست نیاورند حتی‌از تظلم وداد‌خواهی واعتراض خودداری کرده وخودرا برای هرگونه فشار ومحرومیت دیگری که‌دولت صلاح بداند آماده نموده بودیم .

متاسفانه طبق اطلاع واصله ومصاحبه جناب آقای وزیر محترم بازرگانی معلوم گردید تجار وارد کننده ازنجابت وسکوت ماکه لازمه روح کشاورزی ونتیجه آلودگی واستغراق درفرض وگرفتاریهای فراوان بود سوء استفاده نموده وبعنوان دلسوزی ازکشاورز وبهانه‌اینکه فصل بهره‌برداری نزدیك وتکلیف چای معلوم‌نیست نقشه‌ماهرانه‌ای طرح وآنرا تنها راه‌حل مسئله چای معرفی کرده‌اند بدین معنی که‌با تشکیل‌شرکتی باسرمایه پنج‌الی ده‌میلیون تومان میخواهند حیات بیش‌از یك‌میلیون نفرعلاقمند چای داخلی وچهار میلیارد سرمایه باغداران وصاحبان کارخانه‌را در قبضه اختیار خود درآورده ضرر صوری خودرا بعنوان نازشصت ازمحل سود ویژه بازرگانی چای ازدولت دریافت دارند .

بدینجهت لازم دیدیم تظلم نموده باستحضار آنجناب وعموم افراد ملت ایران برسانیم که اولا درمدت دوسال اخیر درهیچیك ازکمیسیونها وکمیته‌ها وبازرسی‌ها وجلسات رسمی وغیررسمی که‌غالبا باحضور وارد کننده تشکیل‌شده‌احدی‌ازنمایندگان طبقه کشاورز وصاحبان کارخانه های چایسازی شرکت نداشته وکمترین اطلاعی از مذاکرات وتصمیمات متخذه ندارند .

ثانیا بااعتماد کامل بدولت هرنوع تصمیمی که دولت صلاح بداند بطوریکه حداقل سودی که‌مانع اضمحلال قطعی باغ داران و صاحبان کارخانه ها شود خواه ناخواه تن درمیدهیم .

ثالثا صاحبان کارخانه‌های چایسازی که رل‌آسیابان رادر مورد چای بازی میکنند عده‌ای ورشکست وغالبا مقروض وگرفتارند قادر باداره کارخانه نبوده ونمی‌توانند خریدبرك سبز کشاورزان راقبول کنند و بفرض محال درصورت خرید برك سبز چه تضمینی درمقابل این گروه میتوانند داشته باشند وباین صورت تکلیف کشاورز چای که اگرخریداری برای‌برك سبز اوپیدا نشد پس‌ازدوساعت هستی اوبهیچ‌مبدل میشود چیست؟ وآیادولت دراین باره فکری نموده است؟

بنابراین ازآنجا که‌یقین داریم درمحیط فعلی که تحت تاثیر تلقینی تجار وارد کننده واقع گردیده هرگونه ارائه طریق وپیشنهاد مورد توجه واقع نخواهد شد از اظهار عقیده ونظر مانند دوسال گذشته خودداری وباتسلیم محض استدعای عاجزانه داریم مقرر فرمایند تا مقامات مسئول باترحم بیشتری بوضع کشاورزان وصاحبان کارخانه‌های چایسازی توجه نموده حاضر نشوند عده‌ای معدود علاوه برسود هنگفتی که‌ازورود بی‌حدو حصرچای خارجی می‌برند باده میلیون تومان برچهار میلیارد سرمایه‌های بکار رفته شمال تسلط یافته آخرین تیشه بریشه چای کشور وارد آورده وقسمتی از آرزوهای نهائی دشمنان استقلال اقتصادی کشور راجامه عمل بپوشانند باتقدیم احترامات فائقه

کشاوزان وصاحبان کارخانه های چایسازی

مؤسسه کشاورزی وکارخانه چای سازی‌نوین‌چای -شرکت سهامی چای جاوید - حاج‌محمد ابراهیم گلشنی - کشاورزی وکارخانه چای‌صوفی - کشاورزی وکارخانه چای رئیسیان شرکت سهامی چای‌چابك‌میانده - کشاورزی وکارخانه چای نیك سادات - کارخانه چای سازی‌ساحل چای - کارخانه چای سازی گل‌چای - کارخانه چای سازی‌طلارسر - کارخانه صفا چای رامسر- کارخانه‌چای سازی‌فرهنك -بنگاه‌کشاورزی گلشاهی - کارخانه چای‌سازی زرچای - کارخانه‌چای سازی دواچی‌وپسران - کارخانه چای سازی توکل - سیدرضی مظفری - کارخانه چای‌سازی‌دلشاد - کارخانه و کشاورزی چای عباس صفائی - شرکت نسبی لیلاکوچای -شرکت‌نسبی کشاورزی وکارخانه نیك‌فرچای - کارخانه چای سازی‌کامل چای - سیدعلی‌اخوان کارخانه چای سازی کهنسال - علی حسین‌زاده - کارخانه چای سازی مفرح چای عبدالرحیم‌پیله‌ور وصدامضاء دیگر

آ-۹۰۱

حوادث گوناگون

بنگاه پاستور در جستجوی دو بیمار

دو نفر که به بیماری هاری حاد دچار میباشند از دیروز به بنگاه مراجعه نکرده‌اند برای پیش‌گیری از آلوده شدن دیگران بوسیلهٔ این‌دونفر مامورینی جهت یافتن آنان ماموریت یافته اند

امروز بنگاه پاستور تهران اعلام کرد دو برادر بنام علی و گنجعلی شیرویه فرزندان علی شیرویه که بعلت‌سك هار گزیدگی در بنگاه مزبور تحت‌درمان قرار داشتند از دیروز برای ادامه معالجه مراجعه نکرده ومامورین درجستجوی آنها میباشند.

برادران مزبور چندی قبل برادر دیگر خودرا که در گچساران‌بوسیله سك هار مجروح شده‌بود بطرف تهران حرکت دادند ولی وی‌درمیان راه درگذشت وعلی و گنجعلی که مرض هاری بآنها نیز سرایت کرده بود ناگریز بتهران آمده ودربنگاه پاستور تحت مداوا قرار گرفتند ولی از دیروز برای معالجه به بنگاه مراجعه نکرده‌اند و چون مرض‌آنها نسبتا حاد بوده است مقامات مسئول بنگاه برای جلوگیری‌از بروزحادثه‌ای نظیر حادثه مرد هار تبریز و پیش گیری از آلوده شدن دیگران بهاری بوسیله این دونفر جهت یافتن آنان مامورینی گمارده‌اند

هنوز پاسبان مجروح مراجعه‌نکرده است.

امروز آقای دکتر ثابتی بخبرنگار ماگفت: هنوز ازاکبر کاظمی‌پاسبان مجروح تبریز خبری بدست نیامده ووی تاکنون برای ادامه معالجه خود مراجعه نکرده است آقای دکتر ثابتی اضافه کرد برای یافتن این پاسبان از شهربانی کل کشور کمك خواسته شده است وچنانچه تابیست وچهار ساعت دیگر به انستیتو پاستور مراجعه نکند برای وی‌احتمال خطر میرود.

جلسه فوق‌العاده

آقای دکتر پزشك‌رئیس بیمارستان جمعیت ملی حمایت حیوانات ایران امروز بخبرنگار ما اظهار داشت: جمعیت ملی حمایت حیوانات برای رفع خطرسگهای‌هار واتخاذتصمیمات قطعی دراین‌باره روز پنجشنبه آینده جلسه فوق‌العاده‌ای تشکیل‌خواهد داد وضمنا از شهردار جدید تقاضا خواهد شدکه برای مبارزه‌باسگهای ولگرد تهران‌وحومه باجمعیت‌همکاری نماید.

دستگیری سارقین مسلح

سارق پیشینه‌داری که‌مدتها موجبات‌ناراحتی اهالی‌تویسرکان را فراهم کرده‌بود مقتول وچهارنفر ازهمکارانش دستگیرشدند

گزارشات رسیده ازتویسرکان حاکی است که(رحم خدا) سارق پیشینه‌داری که‌ازمدتها پیش بسرقت اموال مردم اشتغال داشته وموجبات ناراحتی آنان رافراهم ساخته‌بود باعده‌ای ازدستیارانش دردوکیلومتری قریه «حاج‌تو» باماموریں ژاندارمری مصادف شد (رحم‌خدا)وهمدستانش درمقابل مامورین ژاندارمری مقاومت کردند ودرنتیجه تیراندازی‌شدیدی بین طرفین درگرفت وپس‌از ساعتی زدوخورد رحم‌خدا مقتول و چهارنفر ازهمکاران وی تسلیم گردیدند سارقین باپرونده امر ازطرف ژاندارمری بمقامات قضائی تحویل داده شدند.

خط اتوبوس درجاده دربند

ازساعت شش صبح امروز اتوبوسهای شرکت واحد درخط تجریش به‌دربند شروع بکار کرد کرایه هرنفر ازتجریش بایستگاه دربند و باالعکس دوریال تعیین شد.

نزاع منجر بقتل درسبزوار

ژاندارمری کل کشور اطلاع میدهد. دیروز نزاع شدیدی در برقمه یکی‌از قراء سبزوار روی‌داد وسه‌نفربنام حسین کربلائی، براتعلی وسید هاشم فرزندحاجی‌سیدوحاجی محمد بیدی جوانی‌بنام براتعلی فرزند حسنعلی رابشدت مجروح کردند.

مجروح که‌قادر بتکلم نبود بوسیله مامورین ژاندارمری به‌بیمارستان منتقل ولی‌ساعتی بعدبعلت شدت جراحات وارده‌درگذشت.

ضاربین باتهام قتل ازطرف مامورین ژاندارمری دستگیر و تحویل مقامال قضائی گردیدند.

طرح موضوع افزایش حقوق کارمندان درحضور شاهنشاه

درجلسه هیئت دولت که‌عصر امروز درپیشگاه اعلیحضرت همایونی تشکیل میشود موضوع نحوه تقسیم یکصد میلیون تومان اعتبار افزایش حقوق کارمندان دولت نیز مطرح خواهد شد.

امروز دردادگستری گفته‌میشد:

کارمحاکم دادگستری‌دوسره خواهدشد

ممکن‌است‌دودسته‌قاضی برای خدمت‌صبح وعصردر نظرگرفته شوند

از ساعت یازده‌صبح امروز جلسه‌ای قوت بیشتری گرفته ولی هنوز نحوه با حضور آقای دکتر عاملی معاون عمل معلوم نشده است ولی قدر مسلم وزارت دادگستری در دیوان عالی این است‌که برای‌تسریع در کار کشور با حضور آقایان سروری ـ محاکم و بعضی قسمتهای دیگر رئیس وروساء شعب دیوانعالی کشور دادگستری صبح وبعد ازظهرانجام تشکیل گردید در این جلسه بحث وظیفه خواهند کرد.

پیرامون اخذ تصمیم درمورد تسریع خبرنگارما امروز باچند تن از در انجام کارهای دادگستری‌تاساعت قضات مطلع دادگستری تماس یك بعد از ظهر ادامه داشت بطوری گرفت ونظر آنان را درباره دوسره که خبرنگار ما کسب اطلاع کرده شدن کار محاکم پرسید.

است این جلسه بمنظور اخذ تصمیم این عده عقیده داشتند که بطور نهائی نسبت بازدیاد شعب دیوانعالی کلی دوسره شدن کار محاکم‌بعلت کشور ویا اشتغال بکار در ساعات تراکم پرونده‌ها ضروری بنظر می اضافی شعب مطرح بوده و ممکن رسد ولی برای انجام این منظور است یك طریق عملی پیرامون ـ باید دودسته قاضی درنظر گرفت تسریع در امور محاکم دادگستری زیرا قضاتیکه در صبح مشغول کار در نظر گرفته شود. هستند بعلت احتیاج بفرصت کافی بدنبال این جلسه‌امروزدردادگستری جهت مطالعه پرونده و استراحت گفته میشد که‌احتمال دارد کار فکری نمیتوانند بعداز ظهر نیز محاکم دادگستری دوسره شود. بکار خود ادامه دهند از اینروباید یك‌مقام مطلع دادگستری دراین دودسته از قضات بادفاتر جداگانه باره بخبرنگار ما اظهار داشت. صبحها وعده دیگر بعد ازظهر به آقای دکتر هدایتی ازبدو شروع پرونده ها رسیدگی نمایند و این بکار دادگستری اعلام کرد که باید موضوع سبب خواهد شد عده‌ای در کارهای دادگستری خصوصا از قضاتی که اکنون در دادگستری محاکم تسریع لازم بعمل آید تا بعنوان دادرس علی‌البدل در محاکم ازتراکم پرونده‌ها کاسته‌شود. حضور میبابند مشغول کار شده و این شایعه که‌محاکم در صبح‌و تسریع کلی درکارهای دادگستری بعداز ظهر مشغول کار شونداخیرا بعمل آید.

آزمایش داروی سرطان روی زندانیان

سانفرانسیسکو ـ امروز اعلام شد شیوه جدیدیکه برای معالجه‌سرطان کشف شده‌وتاکنون‌نتایج موفقیت‌آمیزی داده است. بزودی روی ۶۰۰تن زندانی در مدت‌پنج‌سال آزمایش میشود.

اطلاعات تازه پیرامون واقعهٔ چاقوکشی یك جوان دانش آموز در رشت

دختری که برای نجات پدر مجروح شد

کامران

چنانکه قبلا باطلاع خوانندگان محترم رسید چند شب قبل دانش آموز جوانی بنام محمدعلی کامران دانش‌آموز کلاس دوم دبیرستان تربیت رشت دوشیزه جوانی بنام شهناز ومحمد نام خدمتگذار خانه او را با چاقو مجروح کرد وساعتی بعد باتفاق دوستش هوشنك‌ازطرف مقامات انتظامی دستگیر و تحویل مقامات قضائی‌گردید. چون این واقعه در رشت با اهمیت فراوان تلقی شده خبرنگارماکه پیرامون این ماجرا تحقیقات بیشتری‌نموده گزارش داده است:

اظهارات خدمتکار منزل

دربازپرسی مرضیه خدمتکارمنزل شهناز چگونگی حمله جوانان را بقرار زیر شرح داده است:

درحدود ساعت دوبعداز نیمه‌شب دراثر شنیدن صدائی از خواب بیدار شدم هنگامیکه ازجای خود برخاستم چشمم ازپشت پنجره‌بدو نفر که مشغول بریدن شیشه پنجره بودند افتاد وبگمان اینکه سارق هستند با فریاد ساکنین خانه را بکمك طلبیدم‌وپس‌از جستجو کامران وهوشنك راکه درزیر زمین خانه پنهان شده بودند یافتیم، جوانان ابتدا به محمد مستخدم منزل وبانو سکینه مادر شهناز حمله برده وبا چاقو آنها را مجروح کردند و هنگامیکه کامران قصد جان پدر شهناز راکرده بود شهناز بجلوآمده وپدرش را بکنار زده گفت بجای پدرم مرا بزن دراینموقع کامران که پیراهن وشلوار مشکی‌پوشیده بود باچاقوئی‌که در دست داشت ضرباتی به شهناززده باتفاق‌هوشنك فرارکرد.

شهناز چه میگوید؟

خبرنگارماکه دربیمارستان پورسینا رشت از شهناز عیادت کرده می‌نویسد: حال شهناز دراثر مراقبت پزشکان و تزریق خون روبهبودی است وی درحالیکه برروی تخت درازکشیده بود درجواب سئوال من دائر براینکه آیا از علاقه کامران نسبت بخود اطلاعی‌داشته یا نه‌گفت: من باینموضوع‌توجهی نداشتم واین شخص‌که قصد جان پدر مرا کرده بود بچه‌ای بیش نیست واین مسائل برای ما مطرح نمیباشد.

سابقه مزاحمت

پدر شهناز که بدنبال این‌واقعه بدادسرای رشت مراجعه کرده‌است درباره سابقه امر بآقای صمیمی بازپرس دادسرااظهار داشت‌کامران اغلب اوقات با دوچرخه وگاهی با موتوسیکلت بمقابل مدارس‌دخترانه میرفته وحتی چندین بار نیز مزاحم دختران وی گردیده است‌که‌جریان بمقامات انتظامی اطلاع داده شده ولی در اثر وساطت والدین وی از تعقیب موضوع صرفنظر شده‌است.

تقاضای مجازات شدید

دیروز نیز عده زیادی از اهالی رشت درمقابل دادسرا اجتماع کرده واز مقامات قضائی تقاضای مجازات شدید متهمین را داشتند واز طرف بازپرس مربوطه بآنها اطمینان کافی داده شدکه‌باین‌جریان دقیقارسیدگی خواهدشد.

خبرنگارما درپایان گزارش‌خود افزوده است: پس‌از این واقعه‌کلیه افراد خانواده شهناز درنگرانی و اضطراب شدیدی بسرمیبرندوحتی خواهر کوچکتر شهناز دراثر هیجانات حاصله ازاین‌موضوع‌بستری شده ودرمیان خواب فریاد میکشد ودچارحالت‌بحران مخصوصی شده است. فعلا بازجوئی از کامران و هوشنك ادامه دارد.

زنی درشهرری خودکشی کرد

بعداز ظهردیروز شخصی بنام قدرت بکلانتری شهر ری اطلاع داد که‌بانوی چهل وپنجساله‌ای بنام گل‌خانم فرزند صفرعلی شهرت سعادت که‌درخیابان شوش سکونت دارد باخوردن مقداری تریاك اقدام بخود کشی کرده است.

شخص مزبور در توضیحات خود افزود که‌گل‌خانم قبلا قصد خودرا بهمسایگان اطلاع داده‌بود ودوساعت بعداز ظهر ازمنزل خارج شده و بیست دقیقه بعدکه بخانه مراجعت کرده حالش بهم‌خورده وبزمین افتاده است.

بلافاصله چندنفر ازمامورین کلانتری شهرری بمحل رفته وبانوگل خانم را که‌درحال اغماء بسر میبرد باکمك دخترش بانو رقیه به‌بیمارستان فیروزآبادی منتقل کردند ولی معالجات موثر واقع نگردید و مسموم یکساعت بعد دربیمارستان درگذشت بانو رقیه دختر۲۰ ساله متوفی درباره علت خودکشی مادرش اظهار بی‌اطلاعی کرده وفعلا موضوع برای کشف علت خودکشی درکلانتری شهرری تحت رسیدگی است.

یك بچهٔ دو سالهٔ انگلیسی در حوض خفه شد

بعد از ظهر دیروز پسر بچهٔ دوساله‌ای بنام نیکولا فرزند مستر تانلی که با مادر خود بمنزل مستر اوپر انگلیسی نمایندهٔ شرکت لیلاند در ایران بمهمانی رفته بود در حوض آب افتاده خفه شد. جنازه ابتدا به‌بیمارستان اهری منتقل و سپس بادارهٔ پزشکی قانونی حمل وپس از معاینه جواز دفن صادر شد.

دراثریك اختلاف خانوادگی

مردی خودرا مجروح‌کرد وهمسر خودرا بقتل رسانید

خبرنگارما ازاصفهان گزارش داده است:

محمدمالکی زاده بیست‌وشش ساله همسرخود بانوسرور ۳۵ ساله‌را باچاقو بقتل رسانید وباچند ضربه چاقوخودرانیز بسختی مجروح کرد.

بقرار اطلاع محمدمالکی زاده هفت‌سال پیش اسرور ازدواج کرده وتاکنون فرزندی ازوی نداشته است ازپانزده روز پیش بین‌این دونفر نزاعی درگرفت ودرنتیجه شکایت سرور محمد تحت تعقیب قرارگرفت وبزندان رفت وچهار روز پیش‌که اززندان آزاد شد بمنزل رفته و پس از گفتگوی مختصری باسرور ویرا مورد حمله قرار داده وباچاقو اورا بقتل رسانید وخودرانیز باچند ضربه چاقو ازناحیه شکم وسر بسختی مجروح کرد.

بلافاصله جریان از طریق مقامات انتظامی بدادسرا اطلاع داده شد وبازپرس وپزشك قانونی درمحل حاضر شده ازجنازه بانو سرور معاینه بعمل آورده جواز دفن صادر کردند.

محمدمالکی زاده که‌اینك دربیمارستان بستری وتحت درمان‌قراردارد مدعی شده‌است که‌وی‌خودرا مجروح نکرده‌وبلکه کسان دیگری اورا مورد حمله قرا داده‌اند.

بازپرس مامور رسیدگی باین جریان دربیمارستان از متهم تحقیقاتی نموده وبازپرسی ازوی هنوز ادامه دارد وتاکنون علت قتل روشن نشده است.

خبرنگارما درپایان گزارش خود افزوده است. حال متهم که‌از چند ناحیه بسختی مجروح شده رضایت بخش نیست وتحقیقات‌مامورین ادامه دارد.

در نتیجه سقوط تخته سنگی ازقلعه فلك‌الافلاك

یك‌زن مقتول ودوطفل مجروح شدند

گزارش رسیده از خرم‌آباد حاکیست که در اثر جداشدن تخته‌سنگی از تپه قلعه فلك‌الافلاك بانوئی بقتل رسید و دو کودك وی بسختی‌مجروح شد. مجروحین در بیمارستان‌بستری وتحت درمان قرارگرفتند وجریان اینك تحت رسیدگی است.

تعداد زیادی از کارمندان دولت بازنشسته میشوند

بطوریکه امروز کسب اطلاع شد طبق دستور آقای نخست وزیر کلیه کارگزینی‌های وزارتخانه‌ها وادارات دولتی شروع بتهیه صورت اسامی کارمندان مشمول بازنشستگی خود نموده‌اند.

یك مقام مطلع امروز بخبرنگارما گفت کلیه کارمندانیکه‌بسن بازنشستگی رسیده‌اند مطابق قانون بازنشسته خواهند شد.

وی گفت باتصویب لایحه بازنشستگی وآماری که کارگزینی‌های وزارتخانه‌ها تهیه کرده‌اند درحدود ده‌هزار نفر ازکارمندان دولت طبق قانون بازنشسته خواهند شد.

تغییرات جدید در وزارت بهداری

احکام زیرامروز ازطرف آقای‌دکترراجی وزیر بهداری صادر گردید.

آقایان دکتر فصیحی رئیس بهداری استان پنجم منتظر خدمت. دکتر پرویز صدیق‌بازرس ویژه ومدیر کل سابق وزارت بهداری بسمت نماینده وزارت بهداری درکمیسیون اسکان عشایر فارس.

دکتر وزیری بازرس عالی بسمت سرپرست بهداری بندرعباس و میناب ـ دکتر محمد خلعت بری بریاست‌بهداری استان پنجم‌دکتر ابوالقاسم رسولی بازرس عالی وزارتی بسمت سرپرست بهداری خوی.

دکتر نبوی بازرس عالی بسمت کفیل بهداری کل بلوچستان و سیستان. دکتر بهبهانی بریاست بیمارستان پلشت‌ورامین دکتر کیوانفر بریاست بهداری کنگان بوشهر دکتر مهرعلی بسمت پزشك درمانگاه یافت آباددکتر هاشم رستگار بریاست بهداری اسد آباد.

دکتر فیلسوف بسمت پزشك بهداری لاهیجان خانم مهین حجاری بسمت مامای بیمارستان پلشت خانم‌اقدس شنکائی مامای درمانگاه یافت آباد.

هفتصدوپنجاه‌مشمول ثبت نام‌کردند

امروز سومین روز ثبت نام مشمولین دیپلمه ولیسانسیه بود بطوریکه خبرنگارما اطلاع بدست آورده تاآخروقت امروز درحدود ۷۵۰ نفراز مشمولین مراجعه وباتکمیل مدارك وارائه برك آماده بخدمت ژتون جهت شرکت درقرعه کشی‌دریافت کردند.

ازتعداد مشمولین فوق متجاوز از۲۵۰ نفر داوطلبانه برای خدمت نظام وظیفه ثبت‌نام کرده‌اند و بقیه درقرعه کشی شرکت میجویند مدت ثبت‌نام‌تا ۹بعدازظهر روز دوشنبه ۲۵ فروردین میباشد وچنانچه تعداد داوطلبین بحد مورد احتیاج دانشگاه‌نظامی یعنی به‌یکهزار نفررسیدقرعه کشی انجام نخواهد شدو کلیه شرکت کنندگان موفق بدریافت برك‌عدم اصابت قرعه که‌بمنزله معافیت پنجساله میباشد خواهند گردید.

موضوعی که‌قابل توجه است موضوع مشمولینی است که‌دراستخدام وزارت فرهنك میباشند.

این مشمولین رااداره نظام وظیفه‌در قرعه‌کشی شرکت نمیدهد زیرا برك‌آماده بخدمت آنها تامهرماه تمدید شده است.

فرستادگان شاهنشاه

بقیه از صفحهٔ اول

سابق تسلیم خواهد شد.

طلاقنامه بوسیله دونفر شهودآقایان نخست‌وزیر وزیردربار شاهنشاهی امضاء شده‌است.

خبرامضای طلاقنامه ازطرف شاهنشاه دیروز بوسیله کلیه خبرگزاریهای خارجی ازتهران مخابره شدواین‌خبر در صفحات اول جراید دنیا منتشر گردید.

اینك اخباری که‌بوسیله‌خبرگزاری های خارجی مخابره شده وحاکی از انعکاس خبر متارکه شاهنشاه‌وملکه ایران میباشد ذیلاازنظرخوانندگان محترم میگذرد.

مهریه ومقرری

تهران ـ شاهنشاه‌ایران پس‌از هفت سال دیروز رسما همسرخودملکه‌ثریا را طلاق دادند.

طلاق‌نامه که‌درحضور مامورثبت بامضاء رسید بوسیله دکترهدایتی وزیردادگستری وسرتیپ نصیری فرمانده گارد سلطنتی دیروزبه‌کلنی فرستاده شد.

وزیر دربار شاهنشاهی از ذکر شرایط مالی طلاق خودداری کرد ولی گفته میشود که‌همسر سابق شاهنشاه علاوه‌برمهریه ماهانه‌درحدود یك میلیون وپانصد هزار فرانك(در حدود سی هزار تومان حقوق دریافت خواهد کرد.

بعلاوه ملکه سابق انگشتری‌الماس آبی‌نامزدی وسایر جواهرات شخصی خودرا حفظ خواهد کرد.

طبق‌قانون ایران(اسلام)پس‌از سه ماه وده‌روز هیچگونه‌مانعی‌درراه‌ازدواج ملکه سابق ایران وجود ندارد.

مذاکره باشاهنشاه

تهران ـ دکتر هدایتی وزیر دادگستری وسرتیپ نصیری فرمانده گارد سلطنتی ایران دیروز تهران را باهواپیما بسوی آلمان ترك‌گفتند تارونوشت طلاقنامه را بثریا ملکه سابق ایران تسلیم کنند. دکتر هدایتی‌وسرتیپ‌نصیری قبل‌ازعزیمت بآلمان مدت زیادی باشاهنشاه مذاکره کردند.

دکتر هدایتی وزیردادگستری‌از لحاظ قانون خبرامضای طلاق نامه‌را بملکه سابق اعلام خواهد داشت و سرتیپ نصیری نیزبنمایندگی از طرف شخص شاهنشاه بآلمان رفته است واحتمال میرود باوالاحضرت ثریا درباره نقشه‌هائی که‌ملکه سابق ایران برای آینده خود طرح کرده مذاکره نماید

وزیر دادگستری وسرتیپ نصیری پس از انجام ماموریت خود با آقای محسن قراگوزلو رئیس تشریفات دربار بتهران باز خواهند گشت‌زیرا با امضای طلاقنامه ماموریت وی در نزد ملکه سابق پایان می یابد.

روزنامه هرالد تریبون نقل‌از خبرگزاری آسوشیتد پرس مینویسد: کلنی ـ یك مقام‌مطلع اظهار داشت ملکه‌سابق ایران(ثریا) در نظر دارند عازم ژنو گردند.

این مقام که‌ازاعضاء نزدیك‌خانواده ملکه سابق است تاکید کرد که این تصمیم را ایشان ظرف همین هفته اتخاذ کرده و بلافاصله خود را آماده مسافرت نموده است.

همین مقام امکان هرگونه‌ملاقاتی را بین ملکه سابق با اعلیحضرت شاهنشاه ایران در ژنو تکذیب‌کرد اخیرا درباره امکان ملاقات شاهنشاه و ملکه سابق شایعات زیادی‌وجود داشت ولی مقام مذکور اظهار داشت طبق اطلاعات خصوصی که ازتهران رسیده شاهنشاه هیچگونه نظری درباره ملاقات با ملکه سابق‌ندارند

ورود به خاك آلمان

فرانکفورت ـ بامداد امروز دوتن از مقامات رسمی ایران که حامل اسناد طلاق شاه ایران و ملکه سابق (ثریا) بودند با هواپیماواردفرودگاه فرانکفورت شدند.

این دو نفر که یکی از آنهاوزیر دادگستری و دیگری رئیس گارد سلطنتی است با اتومبیل عازم‌اقامت گاه ملکه سابق در کلنی گردیدند.

در این شهر ملکه سابق باتفاق پدرشان که سفیر ایران در آلمان غربی است اقامت دارند.

مقامات رسمی ایران اظهارداشته‌اند که اسناد مربوط به طلاق رسما به ثبت رسیده و شاهنشاه مرحله نهائی طلا قرا اجرا کرده‌اند.

مقامات دربار اظهار داشته‌اندکه شاهنشاه صیغه طلاق را اجراکرده و طبق قوانین ایران زد آن ازطرف زوجه مقدور نیست.

سختگیری در امتحانات ممنوع

امروزآقای دکترمهران وزیرفرهنك‌طی‌بخشنامه‌ای‌که بکلیه مدارس‌صادر کرد مراتب زیررا خاطرنشان ساخت.

برای اینکه درامتحانات آخرسال عده‌ای ازدانش آموزان بناحق مردود ویاتجدیدی نشوند شایسته است که‌معلمین ازانتخاب و طرح سئوالات پیچیده ومبهم یاخارج ازقوه متوسط کلاس خودداری نمایند انتظاردارد که‌امتحانات درنهایت دقت‌و بی‌نظری انجام شود وبلافاصله بعدازانجام امتحان نسبت بتصحیح وتجدیدنظراوراق طبق آئین‌نامه مبادرت ورزند وپس‌از انجام تشریفات لازم نمرات رادردفاتر امتحانات وکارنامه های دانش آموزان ثبت‌وحداکثر تاآخر خردادماه کارنامه‌ها راتکمیل وبنظراولیای دانش آموزان برسانند.

وزیرفرهنك دربخشنامه خود همچنین تاکید کرده است که‌تا روز ۳۱ اردیبهشت ماه باید کلاسهای مدارس مفتوح بوده ومعلمین و محصلین بکارخود مشغول باشند درصورت مشاهده تخلف معلم مربوطه ازکاربرکنار خواهد شد.

درضمن روسای دبیرستانها ودبستانها شخصا مسئول اجرای این دستورات شناخته شده‌اند همچنین بعده‌ای ازبازرسان فنی واداری و روسای فرهنك دستور داده شده‌است که‌باموزشگاههای مختلف سرکشی نموده ودراجرای این دستور مراقبت نمایند.

همه‌سرنشینان کشتی ایرانی سالمند

بقیه ازصفحه اول

است که کشتی راغیر قابل استفاده ساخته است.

مدیر شرکت میگو سپس افزود این کشتی‌که دویست‌و پنجاه تن‌ظرفیت‌دارد ازامریکا خریداری شده و بمبلغ صدو بیست وپنج‌هزار دولار نزد کمپانی بیمه لویدز بیمه بوده است.

شرکت میگو خسارت این کشتی‌رااز کمپانی بیمه‌دریافت‌برساند وجریان برخوردکشتی داشته‌وبجای‌آن کشتی دیگری سفارش خواهد داد.

خبرنگار ما اضافه میکند‌به یك‌کشتی ماهیگیری ۵۵۰ تنی ودوکشتی ۲۵۰ تنی که‌شرکت‌میگو مبلغ هشتصد هزار دولار از امریکا خریداری کرده بود سه‌ماه پیش بابیست‌و دونفر متخصص امریکائی ومکزیکی بسوی آبهای ایران رهسپار شد ند کشتی بزرك از راه اقیا نوس کبیر ودو کشتی کوچك از راه کانال سوئز بسوی ایران حرکت کردند.

این کشتی‌ها که مجهز به آخرین وسایل صیدو سردخانه بودند قرار بود در آب های‌ایران مشغول صید میگو وماهی وخرچنك دریائی‌شوند ولی یکی‌از آنهادر نزدیکی کانال سوئز غرق شد. ودو کشتی دیگر درراه می باشند کشتی بزرك هم اکنون از سواحل هندعازم ایران‌میباشد وکشتی ۲۵۰تنی دیگرکه سالم ما نده از کانال سوئز گذشته و بزودی واردآبهای ایران خواهد شد.

روزنامه الاهرام چاپ قاهره درشماره روز پنجشنبه سوم آوریل (۱۴ فروردین) که‌امروز بتهران رسید ضمن انتشار خبر غرق کشتی ایرانی می‌نویسد:

استمداد مقامات مصری

قاهره ـ الاهرام‌سوم آوریل مقامات مصری از کلیه کشتی هائی‌که در دریای احمر بودند استمداد کردند که بکمك یك کشتی ایرانی بنام «میگو» که در بیست میلی جنوب سوئز به صخره های مرجانی دریای احمر بر خورد کرده بود بشتابند. براثراین‌حادثه‌تمام سرنشینان کشتی غرق شدند و فقط یکنفر از آنها توانست دردریای احمر شنا کند وخودرا به‌برج مراقبت «زعفرانی» برساند وجریان برخوردکشتی ایرانی «میگو» را اطلاع دهد.

برج مراقبت زعفرانی بوسیله بیسیم با سوئز تماس‌گرفت و سوئز هم توسط بیسیم ازکلیه کشتی ها استمداد نموده که بکمك کشتی «میگو» بشتابند. مقامات سوئز اظهار میدارندکه سرنشینان «میگو» بالغ بر ۸ نفربودند و باستثنای‌یکنفرهمه غرق شده‌اند.

در صورتیکه مقامات بندری اسکندریه خاطر نشان‌مینمایند که درباره برخورد کشتی‌میگو باصخره های مرجانی گزارشی دریافت کرده‌اند که سرنشینان آن بالغ بر ۱۷ نفربودند وفقط یکنفر ازآنها موفق شد که به ساحل برسد. و بقیه روی کشتی غرق شده هستند وبا مرك وزندگی دست بگریبان میباشند.

چون دستگاه‌فرستنده کشتی خراب شده هیچگونه اطلاعی‌از آن دردست نیست.

***

آخروقت امروز مدیر شرکت میگو با پاریس وزوریخ‌تلفنی صحبت نموده وپس از این مکالمات در مورد تلفات کشتی «میگو» به خبرنگار ماظهار داشت کشتی ماهیگیری‌ایرانی متعلق باین شرکت هیچگونه تلفاتی نداشته و هفت نفر سر نشینان آن باکشتی «میگو ۳» هم اکنون‌عازم آبهای‌ایران هستند.

ولی براثراین طوفان‌ده‌دوازده نفر از سر نشینان سایرکشتی ها از بین رفته‌اند.

نمایشگاه توکیو را شاهنشاه افتتاح

بقیه از صفحه اول

شناسی ملاقات کرده وتوضیحاتی از ایشان خواست که این‌توضیحات بشرح زیربنظر خوانندگان‌عزیزمیرسد.

برطبق مکاتبات ومذاکراتیکه از دوسال قبل تاکنون بین مقامات‌ایرانی وژاپنی بعمل آمده ومیآید مقارن تشکیل نمایشگاه بین‌المللی بروکسل نمایشگاه معظمی هم از آثارتاریخی ایران در ژاپن دائر میگردد که قرار است‌مراسم‌افتتاح آن‌درآخراردیبهشت ماه سال جاری در پیشگاه‌اعلیحضرت همایون شاهنشاهی بعمل آید و طبعا اشیاء منظور برای‌این‌نمایشگاه باید تا پایان فروردین ماه بژاپن برسد وبهمین جهت کارکنان فنی باستان شناسی دست بکار امورآن نمایشگاه هستند و بااین ترتیب ارسال آثار تاریخی مهمی‌به‌بروکسل محتاج اعزام یکی دونفر دیگر از کارکنان فنی و باستانشناسی وخالی گذاردن قسمتهای زیادتری ازقفسه ها موزه ایران باستان میشود که نمیتوان بسادگی وبدون مطالعه‌بدان مبادرت ورزید وبا معدود بودن کارمندان واجد شرایط برای‌این‌نمایشگاهها ولزوم حفظ وضع‌عادی وطبیعی موزه ایران باستان‌ودرعین حال رعایت مصالح اسناد تاریخی ایران که سپرده بکارکنان‌باستانشناسی است وهمچنین انجام وظائف مختلفی که برعهده دستگاه باستانشناسی هست ترتیب دونمایشگاه مهم‌در یك موقع‌دردوکشورمختلف امری دشوار میباشد.

ضمنا هدف اصلی واساسی‌نمایشگاه بین المللی بروکسل مربوط به پیشرفت‌های صنعتی وامور فنی وکشاورزی و بازرگانی پنجاه‌سال اخیر بوده دخالت دادن آثارتاریخی در آن کمی با هدف اولیه آن‌مغایرت دارد لکن برخی دول خواسته اند از این راه هم اقدامات علمی خود را توام با تبلیغات معمول کنونی بجهانیان بشناسانند و باتوجه‌بدین مراتب بود که از چند ماه پیش‌وزارت فرهنك نیز باارسال اشیاء متفرقه مناسبی به بروکسل موافقت نمود وعدم ارسال آنها تا کنون‌بعلت‌انتظار وصول اطلاعات دقیق از چگونگی قفسه ها ومحل مخصوص اشیاءمی باشد که برطبق‌آن اشیاء مناسب‌با سابقه وشان تاریخ چند هزارساله ایران منظور وفرستاده شود و اکنون براثر مکاتبات و اقدامات سفارت کبری شاهنشاهی دربروکسل در این قسمت اقدامات سریعی در جریان بوده یقین دارد نظرآقایان متصدیان نمایشگاه و سایرعلاقه‌مندان از این بابت هم بموقع خود تامین خواهد گردید.

حوادث و اخبار جهان

کارگر بیکاری خود را بدهان شیر انداخت

ایتالیا- جووانی- کیلیلوی ۴۰ ساله که مدتی از بیکاری در رنج بود پس از مدتی تفکر بالاخره تصمیم خودرا گرفت وبکنار میله‌های قفس شیرباغ وحش رفت . مدتی نگاه کرد وسپس ازمیله‌ها بالارفت وخودرا بدرون قفس انداخت . شیر خشمگین درمیان فریادهای استغاثه مردم با یك‌ضربت بزندگی کارگر بیکار خاتمه داد .
(آسوشیتدپرس)

قطار چهار کودك را کشت

سان‌آنتونیو- تگزاس - یك ترن مسافربری سریع السیر بگروهی از کودکان که‌درمسیر آن‌بازی‌میکردند اصابت‌نمود و ٤ نفراز آنها راکشت و یکی‌را مجروح ساخت .

یك کودك نیز مفقودالاثر شده است بچه‌ها مربوط باشخاص بودند که‌برای انجام مراسم عید پاك رفته‌بودند . اسوشیتدپرس

اونیفورم افسران شوروی

مسکو - طبق فرمانی که امروز از طرف وزارت دفاع اتحاد شوروی در مطبوعات مسکو منتشر شده از این پس افسران نیروی زمینی ونیروی هوائی یك نوع لباس خواهندپوشید نمونه لباسهای مذکور در شماره دیروز روزنامه ستاره سرخ ارگان وزارت دفاع شوروی چاپ شده بود منظور از این تغییرات از میان بردن تفاوت اونیفورم افسران نیروهای نظامی است .

شعر رودیارد کیپلینك وصفحه فرانك سیناترا

لندن - دختر رودیارد کیپلینك شاعر معروف ومدافع امپراطوری انگلیس از موافقت با توزیع یکی از صفحات فرانك سیناترا خودداری کردزیرا اشعارو آوازهای این صفحه که متعلق بپدر اوبود باتغییراتی بدون اجازه ازطرف سیناترا خوانده‌شده‌بود .

دختر کیپلینك گفت مسلما تغییراتی را که «سیناترا» در اشعار مذکور داده نمیتوانسته مورد موافقت پدرمرحومم باشد (آسوشیتدپرس)

پیر مردی خودودخترش را مجروح کرد

نیویورك - دیروز یکنفر آمریکائی ایتالیائی اصل ۷۳، ساله بعد از مشاجره با دخترش ومخالفت با مسافرت وی بایتالیا بعقد ازدواج بایك دندانپزشك خود ودخترش را با ضرب گلوله مجروح ساخت .وضع مزاجی‌هردو بسیار خطرناك است‌دختر ۴۰ ساله آلفونزوآماتو مدیست لباس است .گلوله های طپانچه به شقیقه پدر وران دختر اصابت کرده است .

پلیس نیویورك گزارش داده است که‌پیر مرد ۷۳، ساله پس از مراجعت از مراسم عید پاك به منزل دست بچنین اقدامی زده است . وی مخالف مسافرت دخترش به ایتالیا وازدواج با دندانپزشك ایتالیائی که‌بهیچوجه وی را قبلا ندیده است بوده .دختر بنا به‌معرفی یکی از دوستانش با دندانپزشك مزبور نامه نویسی میکرد . (آسوشیتد پرس)

ناك اوت

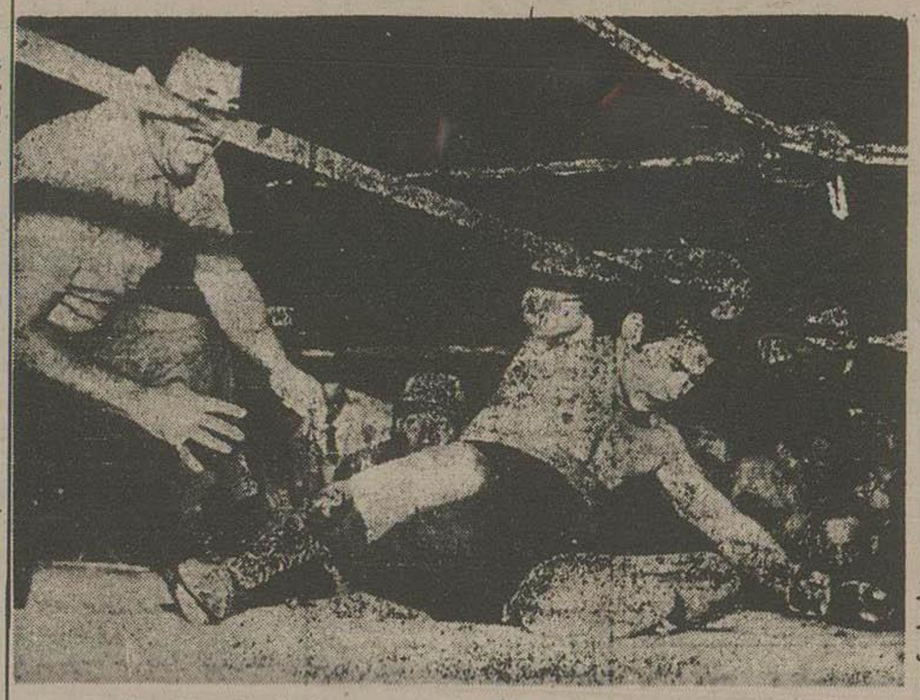

شب وال آوریل ریکاردو مورنو مکزیکی وهوگان باسی‌ازلیجریه مسابقه قهرمانی بوکس دنیاصورت گرفت ودرنتیجه ریکاردومورنو دردور سوم دراثریك ضربه حریف بگوشه رینك افتاد ورفری ۱۰ شماره شمرد ولی ریکاردو ناك اوت شده‌بود .
مسابقه درلوس‌آنجلس صورت گرفت .

توکیو - مادرید بدون توقف

کارکنان نیروی هوائی آمریکا مشغول تهیه مقدمات پرواز یك هواپیمای عظیم جت‌نفت‌کش موسوم به(تی-ث-۱۳۵) هستند که قرار است فردا ازتوکیو پروازکند وبدون توقف ازطریق آمریکا بمادرید پایتخت اسپانیا برسد ویك‌رکورد بی‌سابقه برای مسافت یازده هزار و پانصد میل پرواز بدون توقف رابدست بیاورد .

یك رکورد پرواز بدون توقف برای مسافت یازده‌هزار و دویست وسی وشش میل درسال ۱۹٤٦ ازطرف یك‌هواپیمای نیروی‌دریائی آمریکا که‌بین استرالیا وشهر کلمبو واقع درایالت‌اوهایو پرواز کردبدست‌آمد (صدای آمریکا)

قابل توجه
صاحبان ساختمانهای چند طبقه
برای تهیه و نصب آسانسور در ساختمانهای خود با سهل‌ترین و مناسب ترین شرایط و قیمت به
شرکت سهامی ترنو
که نمایندگی بزرگترین کارخانه آسانسور سازی آلمان را درایران دارا میباشد مراجعه فرمائید .
نشانی - چهارراه سیدعلی خیابان کاشف‌السلطنه
تلفن ۳٤٥٧٥-۳٤٧٦٨
آ-۱۱۸٦ ۱ - ٥

ارکان نویسندگان شوروی

مسکو-ازدیروز روزنامه تازه‌ای بنام «ادبیات وزندگی» در مسکو منتشر گردید .

این روزنامه که ارگان اتحادیه نویسندگان روسیه شوروی است هفته سه بار منتشر میشود .

ماه مصنوعی باسرنشین

واشنگتن - مجله هفته‌هوائی اطلاع میدهد که‌نیروی‌هوائی امریکاتقاضای اعتباری بمبلغ ۱۷۰ میلیون دولار نموده‌است تابتواند قبل ازپایان‌سال ۱۹۵۹ یك ماه مصنوعی باسرنشین انسان به فضا پرتاب کند .

طبق‌مندرجات این‌مجله کارشناسان نیروی هوائی امریکا برای ماه مصنوعی سرنشین دار مداری‌در ۳۲۰ کیلومتری زمین تعیین کرده‌اند این ماه‌مصنوعی پس‌از چندین بارگردش بدور زمین مجددا داخل محیط زمین خواهد شد .
(خبرگزاری فرانسه)

عربستان

بقیه از صفحه اول

۲۵۰ میلیون دولار برای تجدید قرارداد پایگاه هوائی ظهران به حساب شخص ملك سعود پرداخته است وتا کنون این خبر نه‌در ریاض ونه در واشنگتن تکذیب نشده است .دولت عربستان سعودی همچنین نظر خودرا درمورد کمك اقتصادی باردن هاشمی رسما اعلام نداشته ومعلوم نیست که آیا نیروهای عربستان همچنان در اردن باقی خواهند ماند یاآن کشوررا تخلیه خواهند کرد.

میانجیگری لبنان

بیروت - روزنامه لوریان اطلاع می دهد توفیق السوئیدی معاون نخست وزیر عراق که‌از سه‌روز پیش در لبنان بسر می‌برد برای انجام ماموریت مخصوصی به‌بیروت آمده‌است.

بعقیده این روزنامه سیاستمداران عراقی که‌تا کنون باکامیل شمعون‌رئیس جمهوری وسامی الصلح نخست وزیر لبنان مذاکراتی بعمل آورده. ظاهرا درخواست کرده است که دولت لبنان برای نزدیك ساختن عراق وعربستان سعودی بیکدیگر نقش میانجی راایفا کند. زیرا بنظر میرسد که پس‌از واگذاری‌اختیارات تام‌به امیر فیصل برودتی در روابط عربستان سعودی‌و عراق حاصل‌شده است.

روزنامه لوریان اظهار نظر میکند که زمامداران کشورهای هاشمی بیم‌آن دارند که‌بدنبال تحولات اخیر امیر فیصل الحاق عربستان سعودی را به جمهوری متحده عرب‌اعلام‌کند.

همان روزنامه دیروز اطلاع داده‌بود که عربستان سعودی کمك اقتصادی‌خود رابه اردن‌هاشمی قطع کرده است ولی یك مقام‌رسمی دیشب درعمان اظهار داشت که تاکنون عربستان سعودی نظر خودرا درین زمینه بدولت اردن ابلاغ نکرده است (خبرگزاری فرانسه)

تسلیح ارتش‌لبنان

قاهره- دیشب یك منبع‌رسمی‌لبنانی به نماینده خبرگزاری خاور میانه‌گفت که دولت لبنان به دولت امریکا اصرار خواهد کرد که‌درشرایط کمك امریکا به‌لبنان تجدید نظر کند. منبع‌رسمی مزبور گفت دولت امریکا بعهده گرفته است که تسلیحات ارتش لبنان‌راتکمیل کند ولی پیرامون شرایط بکار بردن این تسلیحات وحمل ونقل آنها هیچ گونه تعهدی‌بگردن‌نگرفته است.

منبع مزبور گفت کمك امریکابه‌لبنان تاکنون معادل پانزده میلیون دلاربوده است.

موج ترس

بقیه از صفحهٔ اول

همین جمله مانند توپ صدا کرد. باید قبول کرد که‌اگرچه این‌جمله چندان شیواوقشنك‌نیست ولی‌اثرزیاد داشته است مردم انگلستان ازخواندن آن ابروان رادرهم کشیدند .

بسیاری زروزنامه های انگلیسی با اتکاء به شیر بریتانیا و غرش‌های آن بالحنی خشم آلود به«آلسوپ» پاسخ دادند ویکی از روزنامه‌نویسان انگلیسی ازاین فرصت استفاده کرد و شکست‌های گذشته‌واکنون امریکا «اسپتنیك» های آنرا که‌بجای‌پرواز درفضا بژرفای اوقیانوس‌هافرورفتند میلیون‌ها بیکار وبالاخره ناخوشی های پی‌درپی رئیس جمهور رابرخ‌او کشید .

ولی بزودی معلوم شد که تنها «آلسوپ» نیست که‌در امریکا نسبت به شرایط اخلاقی و معنوی انگلستان دودل شده یکی از بنگاههای بزرگ تلویزیونی امریکا نیزدرباره بریتانیا ومردم آن دست به‌یك بررسی زده وکم وبیش بهمان نتایج «آلسوپ» رسیده است .

موج صلح طلبی

آنچه که بیش‌ازهر چیز امریکارا متعجب ساخته موج تمایلات صلح طلبانه وحشت ودلهره روز افزون ازبمب هیدرژنی وهوس مذاکره با شوروی است که سراسر بریتانیا رافراگرفته ولی درمیان این شورو هیجان همگانی معلوم نیست که‌مسئله مورد بحث چه‌خواهد بود وامکان توافق دوطرف چه اندازه میباشد .

باید گفت که شخصیت هائی مانند راسل وبریسلی هیچگونه گامی در راه بالا بردن حیثیت کشور خود برنمیدارند .

البته تمایلات صلح طلبانه در انگلستان تازگی ندارد بدنیست‌بدانیم که‌واژه «صلح طلبی» برای مردم انگلستان معنی ویژه‌ای دارد زیرا منظور ازاین کلمه فقط این نیست که‌مردم انگلستان خواستار صلح هستند چون‌این آرزوی همه ماست بلکه مقصود خودداری مطلق ازبکار بردن اسلحه علیه یك‌موجود بشری است .

زیرا طبق این‌عقیده کسیکه‌همانند خود را چه درزمان جنك وچه در زمان صلح میکشد یازخمی میکند گناه بزرگی مرتکب شده است .

تظاهرات مخالفی که اکنون علیه استفاده ازسلاحهای اتمی وهیدرژنی درانگلستان صورت میگیرد جلوه دیگری از مخالفت هائی است که بیست سال پیش علیه سلاحهای قدیمی بعمل میآمد بنابراین در اصل موضوع هیچگونه تغییری پدیدنیامده ولی امروز درتمام گفتگوهائی که درپیرامون سلاحهای اتمی وهیدرژنی انجام میگیرد آثار یك تسلیم مبهم دربرابر یك بدبختی بزرك بچشم میخورد .

درزمان هیتلر صلح طلبان خواب های طلائی زیادی میدیدند واطمینان داشتند که آلمان هرگز به‌انگلستان حمله نمیکند امروز برعکس این‌گونه پندارها درباره شوروی در مغزآنها نیست .

آنها قبول دارند که‌ممکن است یك‌روز شوروی بفکر چیرگی بر سراسر جهان بیفتد ولی‌خاطرنشان میسازند که اشغال کشور آنها توسط نیروهای مهاجم بهتر ازیك جنك اتمی عمومی است .

اما اگر امروز بحرانی مانند بحران برلن پیش آید استدلال‌های قشنك وفریبنده صلح‌طلبانه به‌یکباره فرو میریزد ولی اکنون بحرانی‌در میان نیست ودرآرامش کنونی‌ندای صلح طلبان بگوش همه‌کس میرسد وبهمین جهت است که شخصی‌مانند «آلسوپ» بوی شکست را احساس میکند .

نوشته‌های نیشدار روزنامه‌نگاران امریکائی آغاز رگبار متقابل گلوله های تهمت‌وافترامیان مطبوعات‌امریکا وانگلستان بود .

روزنامه‌های دست چپ انگلستان درهریك ازشماره‌های خود مرتبا سر وروی دالس‌را بانوك زهر آلود قلم خود نوازش میدهند واز حکومت آینده حزب کارگر میخواهند تا علی‌رغم امریکا بارهبران شوروی وارد مذاکره شود .

اگر امروز پای یکی ازساکنین کره مریخ به‌انگلستان میرسیدخیال میکرد که انگلستان باشوروی دست به‌یکی شده ومیخواهد با آمریکا وارد جنك شود .

امیدواریم که خروشچف نیز مانند بشر فرضی کره مارس در قضاوت خود تااین اندازه ساده نباشد زیرا امریکا وانگلستان درحقیقت مانند گذشته به‌اتحاد بایکدیگر وفادار هستند .

بنظر وزیر خارجه اردن

ادامه کمك عربستان باردن مناسب نیست

لندن - سمیرالرفاعی وزیر خارجهٔ اردن در مورد شایعات مبنی براین‌که ملك سعود کمك‌مالی ٥ میلیون لیره‌ای عربستان به‌اردن را موقوف ساخته اظهار داشت‌که ازتاریخ ایجاد اتحادیه اردن وعراق، اردن احساس نمود که‌ادامه‌ی کمك عربستان سعودی درحالیکه مصرو سوریه ازپرداخت سهم خود ابامیورزند مناسب نمیباشد بنابراین دولت اردن این موضوع راتحت مطالعه قرارخواهد داد .

دوخانواده بقتل رسیدند

کانادا- براثرتصادف یك‌اتومبیل سواری‌با قطار راه‌آهن دوخانواده ۷نفری‌و٤نفری بقتل رسیدند .

این‌دو خانواده که‌مرکب از ۷طفل وپدران ومادران آنها بودند بر اثرکولاك برف قادر به‌تشخیص راه‌نمیشوند واتومبیلشان ازجاده منحرف شده بایك قطار سریع‌السیر تصادف میکند (آسوشیتدپرس)

تمرین دفاع غیرنظامی درترکیه

برای اولین مرتبه ازطرف وزارت دفاع ملی ترکیه برنامه‌تعلیم‌عملیات دفاع غیرنظامی فردابمورد اجرا گذارده میشود.

دراین تمرینات اداره ضدحملات هوائی واستانداریها همکاری‌میکنند (رادیو آنکارا)

نامه سرگشاده

قابل توجه مخصوص جناب آقای دکتر اقبال نخست وزیر محبوب وتیمسار معظم سرتیپ ضرغام وزیر محترم گمرکات وانحصارات

در اینموقع که بنا باراده مبارك اعلیحضرت همایون شاهنشاهی مقرر گردیده مبلغ‌یکصدمیلیون تومان بکارمندان دولت اضافه حقوق پرداخت گردد معلوم نیست بچه علت اسمی از کارمندان روزمزد که محرومترین وزحمتکش‌ترین طبقه کارمندان دولت راتشکیل وضمنا اکثر آنها ازجوانان تحصیل کرده وباتجربه‌ودارای مشاغلی‌حساس وپست‌های مؤثری درادارات ومؤسسات دولتی میباشند برده نشده وفقط صحبت ازکارمندان رسمی وپیمانی میباشد باتوجه بتجربیات ممتدی که اولیاء محترم امور دارند غیر قابل انکار است که پرداخت این‌اضافه بیکدسته از کارمندان موجبات دلسردی ویاس عده دیگری راکه استحقاق بیشتری دارند فراهم ساخته واصل‌تبعیض‌را که درقاموس‌حکومت فعلی مفهومی ندارد رواج خواهدداد بنابراین استدعاداریم بوضع‌زندگی‌این‌طبقه که‌مسلمااز اهالی‌این‌آب‌و خاك‌بوده‌وحق حیات دارند وبا همه ناملایمات وظیفه خودرا درانجام‌خدمت ازدست نداده وهمواره بامواعید اولیاء محترم امور جهت تثبیت وضع‌خود امیدوار بوده‌ومیباشندتوجه بیشتری‌مبذول که‌لااقل درمقابل تمام محرومیت‌و حق‌کشیها ئی‌که ازاین طبقه‌تاکنون شده‌از دریافت‌این اضافه اعطائی محروم‌نگردند

بامضای عده زیادی ازکارمندان روزمزدمؤسسه‌دخانیات
آ-۸٦۹

تبریکات

از شهر ری

جناب آقای وزیر کشور

اکنون که به حسب منویات اعلیحضرت همایونی بار دیگر کارمردم بدست مردم سپرده شده و این افتخار نصیب انجمن شهرداری شهرری گردیده است انتخاب آقای اصغر نراقی شهردار اسبق شهر ری که‌از جوانان شاهدوست و میهن پرست است باعث خوشوقتی عموم جوانان و اصلاح طلبان ساکنین کوچه محتشمپور گردیده است .

علی‌اصغری محمدی - غلامحسین رستم‌آبادی - عبداله لواسانی - استاد تقی مزروعی - اکبر شیك‌طلاچی آ-۱۴۰۰

از شهر ری صنف قناد و شیرینی ساز شهر ری انتخاب مجددآقای اصغر نراقی را که یکی از جوانان فعال و وطن پرست شهر ری‌میباشد به سمت شهرداری شهر ری به عموم اهالی محترم شهر ری خصوصا انجمن شهر صمیمانه تبریك گفته و از خداوند متعال موفقیت ایشان‌را در راه عمران و آبادی شهر ری خواستاریم

از طرف اصناف شیرینی ساز حاج حسین رضائی
آ-۱۲۹۸

هیئت مدیره انجمن محلی کوی شاه انتصاب جناب آقای موسی مهنام راکه یکی‌از شخصیت های برجسته ولایق‌کشور میباشند به‌سمت شهردار تهران تبریك گفته توفیق وتعالی ایشان رادر تحت توجهات اعلیحضرت همایون شاهنشاه در راه خدمت بمردم از خداوند متعال‌مسئلت دارند .ازطرف‌هیئت مدیره انجمن محلی‌کوی شاه **علی‌اکبر مسلم‌پور** آ-۸۵۳

بالاخره از روز بیست و چهارم فروردین با

افتتاح سینما مجلل و مدرن حافظ

یك تحول عظیم و بی‌سابقه‌ای درتاریخ سینمائی ایران بوجود میآید

برنامه افتتاحیه این سینما از بزرگترین آثار ارزنده صنعت سینمای ایطالیا انتخاب وبعنوان بهترین هدیه بدوستداران واقعی سینما تقدیم میگردد

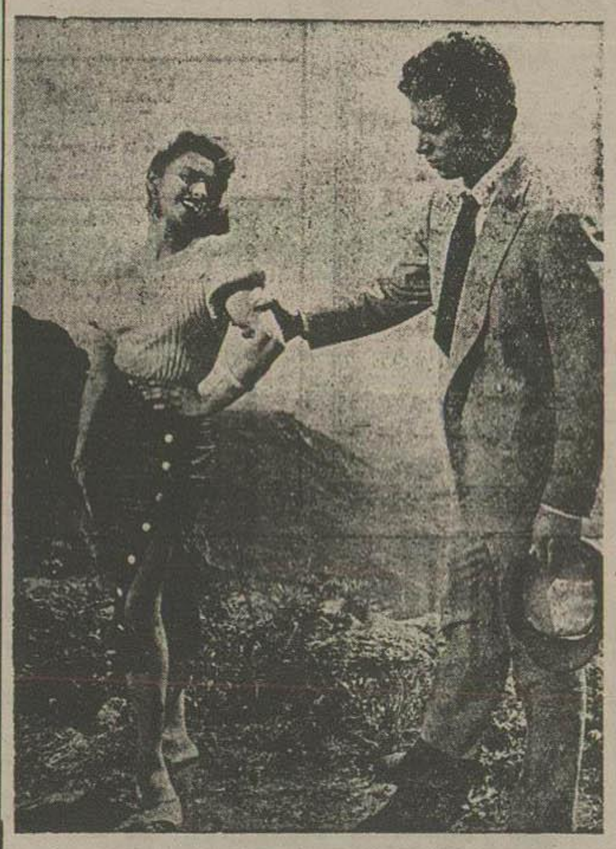

باشتراك هنر پیشگان ایتالیا
ویتوریو دسیکا
آبه‌لبین رقیب سرسخت سوفیاالورن
جوانا ارلی
ستاره فتان و آشوبگر

ییلاق
دوبله بفارسی درایطالیا
توسط استودیو دوبلاژ
دوتا فیلم

اطلاعات

اعلیحضرت همایون شاهنشاهی سرپرستی انجمن

روابط فرهنگی ایران وپاکستان راقبول فرمودند

بقرار اطلاع در ضیافتی که بافطار دیروزازطرف انجمن فرهنگی پاکستان وایران درکراچی بافتخار تیمسار سرلشکر حجازی سفیر کبیر سابق ایران درپاکستان برپاگردید دبیرانجمن مزبور اعلام نمودکه اعلیحضرت همایون شاهنشاهی سرپرستی انجمن فرهنگی ایران و پاکستان را قبول فرموده‌اند.

مجلس ترحیم آیت‌الله زاده شیرازی

ازساعت ده تا دوازده فردا ازطرف دربار شاهنشاهی مجلس یاد بودی بمناسبت در گذشت حضرت حجت‌الاسلام آقای میرزا محمد رضا آیت‌اله زاده شیرازی در مسجدشاه برپا خواهد بود .

آغاز مسابقات کشتی قهرمانی کشور

مسابقات کشتی انتخابی آزادو فرنگی تهران بپایان رسیدو ازساعت ٤ بعداز ظهرفردا مسابقات کشتی قهرمانی کشور درسالن محمدرضاشاه پهلوی انجام خواهدشد. پس‌ازپایان مسابقات کشتی‌آزاد تیم انتخابی آزاد یعنی قهرمانان اول‌هروزن باردوی‌مسابقات آسیائی معرفی خواهندشد و بلافاصله مسابقات‌کشتی فرنگی آغازخواهد شد قهرمانان اول‌کشتی فرنگی نیز بمسابقات کشتی بودابست اعزام خواهند گردید.

اعلامیه شهربانی کل کشور

درباره‌تعطیل سینماهاو تماشاخانه‌هاو اماکن‌عمومی از۱۹تا۲٤فروردین

درتعقیب اعلامیه‌اول‌ماه رمضان بدینوسیله باطلاع عموم‌میرساند که‌از روز ۱۹تا۲٤ فروردین‌ماه کلیه سینماها وتماشاخانه‌ها وکافه‌رستورانها که‌دارای موزیك وآتراکسیون هستند تعطیل خواهد بود. **شهربانی کل‌کشور**

پل نهراب تعمیرشد

خبرنگار ما از زابل گزارش میدهد : پل نهراب که روز پنجم فروردین ماه بعلت انحراف تیر آهن یکی از چشمه ها غیر قابل عبورشده بود بوسیلهٔ مامورین اداره راه با کمك کارگران مقاطعه کار مرمت گردید و از روز شانزدهم فروردین عبور از روی آن آزاد شد .

برنامه امتحانات نهائی متفرقه

امروز آقای خوشنویسان رئیس اداره امتحانات‌فرهنك استان‌برنامه کامل امتحانات نهائی متفرقه و کلاسهای ششم متوسطه را باین شرح دراختیار خبرنگار ما گذارد :

۱ـ کلاسهای ششم متوسطه (طبیعی ، ریاضی ، ادبی ، خانه داری) از هفدهم تا بیست و دوم خرداد و سوم متفرقه از ۱۷ تا ۲۰ خرداد

۲ـ دانشسرا های مقدماتی و تربیت بدنی و کشاورزی از سوم‌تاششم خرداد

۳ـ کلاسهای پنجم (ادبی ، طبیعی ، ریاضی) : از سی و یکم خرداد تا چهارم تیر ماه

٤ـ کلاسهای دوم متفرقه : از ۳۱خرداد تا سوم تیر ماه

٥ـ کلاسهای چهارم متفرقه (طبیعی ریاضی ادبی) : از ۲٤ خرداد تا ۲۹ خرداد

٦ـ کلاسهای اول : از ۲٤ خرداد تا ۲۷ خرداد

۷ـ امتحانات نوبت سوم کلاسهای ششم متوسطه دبیرستانها : از ۸ خرداد ماه تا ۱٥ خرداد ماه

در ضمن سئوالات امتحانی کلاسهای ششم متوسطه دبیرستانها طبق برنامه بموقع از طرف فرهنك استان طرح و ارسال خواهد شد .

معاون نخست وزیر در جنوب

بقرار گزارش خبرنگار ما از مسجد سلیمان روز جمعه تیمسارسر لشکر بختیار معاون نخست وزیرو رئیس سازمان‌امنیت و اطلاعات کشور با همراهان بوسیله هواپیما به‌لالی‌وارد شدند و شب را در لالی‌استراحت کرده و روز شنبه باهواپیما بطرف اهواز حرکت نمودند .

رئیس افتخاری دانشکده پزشکی تهران

دیروز آقای پرفسور ابرلین رئیس اسبق دانشکده‌پزشکی تهران دردانشکده‌پزشکی‌حضور یافته‌از قسمت‌های‌مختلف دانشکده وآزمایشگاههای‌مربوطه دیدن کردوسپس درجلسه شورای دانشکده پزشکی که‌باحضور استادان عضوشورا تشکیل گردید حضور یافت .

شورای‌دانشکده پزشکی باتفاق‌آرا آقای‌پرفسورشارل ابرلین رابسمت ریاست افتخاری دانشکده پزشکی‌تعیین نمود وبزودی شورای دانشگاه نیز این انتصاب‌راتصویب خواهد کرد .

عصر دیروز نیز آقای پرفسور ابرلین باتفاق آقای‌دکتر فرهاد رئیس‌دانشگاه از سالن‌سرپوشیده دانشگاه وتمرین های ورزشی دانشجویان دیدن کردند.

ساعت ۱۱ صبح امروز آقای پرفسور ابرلین باتفاق‌آقای پرفسور جمشید اعلم استاد ورئیس بخش‌بیمارستان امیراعلم از قسمت های مختلف این بیمارستان بازدید کرد .

اقدامات وزیر گمرکات جهت تامین نیازمندیهای صفحات‌غرب

امروز وزیر گمرکات وانحصارات از مسافرت چهار روزه خود به صفحات غرب بتهران باز گشت .وی در این مدت از ادارات وزارت انحصارات در آن منطقه بازدید کرد وضمنا دستور داده شد که برای تامین آب مصرفی خسروی یك دستگاه موتور پمپ در محل نصب‌شود و ٤۹ هزار ریال‌هم برای لوله‌کشی قسمت های مختلف قصر شیرین اختصاص داده شد .در کرمانشاه هم پس از مذاکراتی که با صاحبان غله بعمل آمد قرار شد که گندم عرضه شده بوجاری شود وبا وجود آنکه موقع خرید منقضی شده است بنرخ‌تهران خریداری گردد . در این مسافرت دستور ائی نیز برای ساختمان خانه های‌سازمانی جدید جهت کارمندان صادر شد .

امروز در دیوان کشور گفته میشد

سه شعبه بشعبات دیوان کشور اضافه خواهد شد

یك مقام مطلع دیوانکشور امروز بخبرنگار ما گفت : بعلت کثرت‌کار دیوانعالی کشور امکان دارد سه شعبه بشعبات دیوانکشور اضافه‌گردد این مقام افزود اکنون دیوانکشور دارای نه شعبه میباشد که مطابق قانون مجاز است که سه شعبه‌دیگر بتعداد شعبات خوداضافه نماید وی افزود از چندی قبل آقای سروری‌رئیس دیوانعالی‌کشور بعلت‌کثرت کار دیوانکشور تقاضائی در این زمینه نموده‌است وآقای وزیر دادگستری که علاقمند بسرعت کار دیوانعالی کشور است با این تقاضا موافقت نموده است .

این مقام افزود بهر حال اقدامات اساسی جهت تسریع در کارهای دیوانکشور بعمل آمده و بزودی تصمیماتی در این مورد اتخاذ خواهدشد

اولین جلسه شورایعالی اقتصاد در سال جاری

عصر امروز جلسه شورایعالی اقتصاد در حضور اعلیحضرت همایونی درکاخ مرمرتشکیل خواهد شدو آقای نخست‌وزیرواعضای شورا در این جلسه شرکت خواهند داشت .

جلسه امروز اولین جلسه شورایعالی اقتصاد درسال جاری میباشد وطی آن آقای حسنعلی منصور معاون نخست وزیر وقائم مقام دبیر کل شورایعالی اقتصاد گزارش مسافرت وماموریت خود را در کشور های فرانسه وایتالیا وهمچنین آقای ابتهاج مدیر عامل سازمان برنامه گزارش مسافرت ژاپن را بعرض ملوکانه خواهند رساند .

اعلامیه شهربانی کل کشور

درباره‌عبور و مرور وسائط نقلیه‌درجاده‌شهری

این اعلامیه از طرف شهربانی کل کشور در باره عبور ومرور ـ وسائط نقلیه در روز جمعه ۲۲ فروردین (۲۱ ماه رمضان) صادر شده است :

بمناسبت تصادف روز جمعه ۲۲ فروردین ماه با روز ۲۱ ماه رمضان وتردد زیاد وسائط نقلیه در جاده شهر ری شهربانی کل نکات زیر را باستحضار رانندگان واهالی محترم میرساند .وانتظار دارد که عموم اشخاص با مامورین انتظامی در حفظ وبر قراری انتظامات تشریك مساعی فرمایند .

۱ـ عبور ومرور دوچرخه پائی وموتو سیکلتها همچنین وسائط‌نقلیه کند رو چهار پایان در روز ٥ شنبه ۲۱ فروردین از ساعت ۱۸ الی ۲۲ وبرای روز جمعه ۲۲ فروردین از ساعت ۱٦ ـالی ۲٤ در جاده شهرری ممنوع است .

۲ـ حداکثر سرعت اتومبیلها ۳۰ کیلو متر وبهیچوجه حق سبقت گرفتن از یکدیگر رانخواهند داشت .

۳ـ رانندگان باید برك معاینه وسیله نقلیه را همراه داشته تا در صورت بازدید مامورین ارائه دهند در صورت نداشتن برك مزبور در همان محل متوقف خواهند شد .

٤ـ محل توقف وسائط نقلیه در جاده مزبور برای سوار و پیاده کردن مسافرین منتهاالیه سمت راست خواهد بود .

٥ـ اتوبوسها وسایر وسائط نقلیه بهیچوجه حق سوار کردن‌مسافر اضافی را ندارند .

٦ـ عابرین پیاده . مطلقا حق عبور عرض جاده را نخواهند داشتو در طول جاده نیز باید از پیاده رو عبور نمایند .

۷ـ بمنظور مساعدت ومعاضدت با عابرین ورانندگان دو پاسگاه انتظامی یکی در سه راه فرح آباد ودیگری در ابتدای جاده قم بر قرار میباشد .

۸ـ پست امدادی بهداری شهربانی درسه راه کارخانه سیمان‌برای کمك بمصدومین با آمبولانس بر قرار خواهد بود .

دنباله مسابقات قهرمانی فوتبال باشگاههای تهران

ازساعت سه‌بعداز ظهر دیروز دنباله مسابقات قهرمانی فوتبال‌باشگاه های‌تهران درزمین شماره‌یك استادیوم امجدیه انجام شد مسابقه اول بین تیمهای نیروی هوائی وتهران‌جوان صورت گرفت .

درنیمه اول هیچیك فعالیتی ازخود نشان نمیدادند ولی درنیمه دوم تیم نیروی هوائی موفق شد سه‌گل پی‌درپی بدوازه تهران جوان بزند بازیکنان تیم تهران جوان بادو ضربه محکم حاجی مختار وجعفرزاده را ازپای درآوردند وبعد ازچند دقیقه ببازی خود ادامه دادند این مسابقه سه‌برهیچ بنفع تیم نیروی هوائی پایان یافت وبلافاصله مسابقه بین تیمهای تاج وشعاع انجام گرفت .

درنیم‌دقیقه اول تیم شعاع موفق شد یك‌گل بدوازه تاج بزند وبازیکنان تیم تاج هم با فعالیتهای زیاد موفق شدند یك گل بدروازهٔ‌تیم‌شعاع وارد کنند ودرنتیجه نیمه اول یك‌بریك پایان یافت ودرنیمه دوم فقط تیم‌تاج موفق شد گل تازه دیگری بدروازه شعاع بزند ودرنتیجه مسابقه دوبر یك بنفع باشگاه تاج خاتمه یافت .

ضایعه بزرك

روز گذشته حضرت آیةالله حاج میرزا محمد رضافرزند ارشدحضرت آیةالله العظمی مرحوم حاج میرزا محمد تقی شیرازی در سن نودسالگی دارفانی را وداع گفته جنازه آنمرحوم امروز با شرکت جمع کثیری از محترمین از مسجدشاه تشییع شد وبه بقعه سر قبر آقا انتقال یافت و فردا بکربلای معلی برای دفن در مقبره خانوادگی حمل میشود .

فقید سعید از اعاظم علمای اصلاح طلب متقی عصر حاضر بودندو فوت ایشان موجب کمال تاثر میباشد از خداوند متعال مزید غفران برای آنمرحوم مسئلت داریم ومصیبت وارده را بخاندان جلیل آیةالله شیرازی بخصوص آقای فری پور مدیر محترم روزنامه صدای مردم صمیمانه تسلیت میگوئیم .

سیمان فارس

مرغوبترین سیمان ایران

مرکز پخش برای چیت ساز

تلفن ۲۹٤٥۲-۲۲٤٤٤

آقای مجتبی جعفری رئیس‌دادگاه جنحه تهران که دوسال قبل جهت مطالعه در امور کیفری ومدنی از طرف وزارت دادگستری باروپارفته بود بطهران باز گشت وی ضمن ـ مطالعه موفق شد مدت امتحانات دوره دکترای حقوق را نیزباموفقیت بگذراند وتز خود را با درجه‌ممتاز TRESBIENO بتصویب‌برساند تصویب تز باین درجه بندرت اتفاق میافتد وآقای دکتر جعفری بهمین جهت مورد تشویق وتقدیراساتید ومقامات دانشگاهی قرار گرفت .

بازدید ازشهربانی

ساعت نه بامداد امروز هشت نفر ازکارآموزان آمریکائی در شهربانی کل کشور حضور یافته وبوسیله تیمسار سرتیپ خلعتبری رئیس‌اداره مستشاری شهربانی و کلنل ویلیامز مستشار آمریکائی به‌تیمسارسرلشکر علوی مقدم رئیس شهربانی کل کشور معرفی شدند .

لازم بتذکراست که‌همه ساله عده‌ای از بهترین شاگردان مدارس ودانشگاههای امریکا بوسیله دولت امریکا جهت بازدید وکارآموزی بکشورهای مختلف‌دنیا اعزام‌میگردند وازجمله دسته اخیر میباشد که‌بایران آمده‌اند دراین ملاقات کارآموزان امریکائی ازطرز کار وپیشرفتهای پلیس ایران مطلع شدند وازقسمت های مختلف شهربانی ازجمله اداره تشخیص هویت‌و اداره مخابرات و بی‌سیم وآموزش وپرورش بازدید کردند .

دکتر رفعت

از لندن مراجعت و از بیماران محترم پذیرائی مینماید ـ میدان بهارستان از ٤ تا ۸ بعداز ظهر

آ ـ ۹٤۰ ۱ـ٥

زیماك

معروفترین ماشین تحریر فارسی ولاتین

شرکت ایرانشهر ـ خیابان فردوسی

ماشین نویسی فارسی ولاتین را در کانون ماشین نویسی

زیماك

فرا گیرید

خیابان نادری ـ چهارراه اسلامبول

کاخ دانش

آ ـ ۸۹٦ ۱ـ۱۰

کشت خشخاش درجنوب

بدستور نخست‌وزیر یك سرهنك باتفاق ۷٥ سرباز برای‌ازمیان‌بردن خشخاش های کشت شده به جنوب عزیمت کردند

سخنگوی وزارت گمرکات وانحصارات امروز گفت :چندی قبل مامورین گارد گمرك اهوازضمن‌تجسس در مناطق‌مظنون حدود بهمنی و جانکی متوجه شدند که در مزارع آن ناحیه مقدار قابل توجهی‌خشخاش کشت شده است گزارش امر بلافاصله از طرف آقای سرهنك خاکسار فرمانده ناحیه گارد گمرك اهواز بمرکز ارسال گردید واز طرف آقای نخست وزیر دستور موکد برای امحاء اراضی کشت شده صادرشد .

گزارش واصله حاکی است که برای اجرای دستور آقای نخست وزیر هیئتی مرکب از نمایندگان لشکر اهواز وادارات بهداری‌ودارائی وژاندار مری بریاست آقای سرهنك شاهرخانی معاون ناحیه گاردگمرك تشکیل وباتفاق هفتاد وپنج سرباز برای امحاء زمینهای کشت شده به مناطق مذکور رهسپار شدند وطبق اطلاع رسیده پانصد وبیست هزار و هفتصد ونود متر مربع مناطق زیر کشت خشخاش معدوم گردید وبا احتسابی که بعمل آمده از هر متر مربع ۱٥ گرم تریاك‌بهره برداری‌می شده که در نتیجه مقدار ٤۸۰ ر۲٤۹ ٦ گرم تریاك بدست می‌آمد که ارزش تقریبی آن‌بالغ بر ۲۳۳ر۳٤٥ر٥۰۰ ریال میگردید .

بازگشت قائم مقام دبیر کل شورایعالی اقتصاد

امروز آقای منصور قائم مقام دبیرکل شورایعالی اقتصاد از سفری دو هفته‌ئی اخیر خود بایتالیا وفرانسه بتهران مراجعت نمود . وی امروز گفت‌که گزارش مذاکراتی‌راکه دراین مدت با مقامات اقتصادی دو کشور مذکور بعمل آورده‌ام تسلیم آقای نخست وزیر خواهم کرد .

خاتمه مسابقات پینك پنك انتخابی آسیائی

دیشب مسابقات پینك پنك انتخابی جهت شرکت در مسابقات آسیائی که از هفته قبل با شرکت یازده نفر آغاز شده بود خاتمه یافت و در نتیجه آقایان احتشام زاده ، بزرك زاده ، بیت خدا ، شیرازی ، کزلو ، ابراهیم زاده بترتیب مقامهای اول تا ششم را کسب کردند .

اسامی هیئت های بازرسی دادگستری

بطوریکه قبلا باطلاع خوانندگان محترم رسید برای بازرسی‌از قسمت های مختلف دادگستری و تهیه گزارشی از نواقص و احتیاجات این قسمتها هیئت هائی از قضات و بازرسان عالیرتبه وزارت دادگستری از طرف آقای هدایتی وزیر دادگستری تعیین شدند تا پس ازبازرسی گزارشات لازم را باطلاع وی برسانند . بدنبال این تصمیم آقایان زیر برای بازرسی قسمتهای مختلف دادگستری تعیین و مشغول کار شدند:

آقایان ولی‌زاده انصاری ، علی صدارت ، احمد زرین ، حسین‌زرین مصباح مرجان ، حسن خشکه‌نابی ، ابوالحسن صادقیان ، حسن‌پایایی، علی‌اصغر عفیفی ـ محمدعلی امیر خسروی ـ باقر وکیلی ـ گیلانی فرج‌اله ناصری- منوچهر پرتو ـ حسن حاجی ـحسین‌بیدار-حسنعلی بنی فضل ـ جعفر معزی ـ نقی فلاح رستگار ، جمال صدر زاده مهدی صومعی،صفری،ابوالقاسم طباطبائی،مهرداد،عبدالعلی‌بوستان،بنان محمد سعید جلالی، نائینی،حسین‌نجفی،دکتر مصطفوی‌نسب، دکتر ینگانه محمود سپاسی .

ورود سفیر کبیر آلمان در عراق بشیراز

خبرنگار ما از شیراز گزارش میدهد .بقرار اطلاع فردا صبح‌سفیر کبیر آلمان در کشور عراق بقصد گردش با هواپیما وارد شیراز خواهد شد .

مشارالیه هنگام ورود از طرف استانداری فارس مورد استقبال و پذیرائی قرار خواهد گرفت .

شاهنشاه بدون ثریا چه میکنند؟

هیچ‌چیز جای خالی ثریارا درقلب‌شاه پر نمیکند

این کدام سند است که هرشب وزیر دربار آنرا در مقابل‌شاهنشاه میگذاشتند که امضاء کنند ولی معظم‌له از امضای آن خودداری میکردند ؟

جامعترین ، تازه‌ترین وبالاخره آخرین رپورتاژ مفصل و جالبی‌که از زندگی شاهنشاه بعد از جریانهای اخیر بوسیله مخبرین خارجی‌تهیه شده در متجاوز از ۹ صفحه با چند عکس دیدنی و منحصر بفرد که با شما سخن میگویند فردا صبح در خواندنیها چاپ شده است .

در این شماره از خواندنیها برای نخستین‌بار پرده از روی‌بزرگترین اختراع صنعتی نوع بشر از آغاز خلقت تا امروز برداشته شده وبازبانی ساده طی چند عکس رنگی و غیر رنگی مسائل بسیار آموزنده‌ای را فرا خواهید گرفت

«یکدسته گل سرخ» نام داستان بسیار نمکین و خواندنی است‌که بوسیله آقای ذبیح‌اله منصوری نویسنده و مترجم معروف تهیه شده و برای‌آنهائیکه بآثار آقای منصوری و نوع‌داستانهائی که مخصوص خواندنیها تهیه میکنند آشنائی دارند میدانند که این قبیل آثار که به منزله شاهکاری میباشند در کمتر نشریه‌ای نظایرشان چاپ میشود .

روزانه نیم میلیون تومان سبزی در تهران خرید و فروش میشود برای اطلاع از جزئیات کار سبزی و سبزی فروش رپورتاژ مفصلی با عکس در دسترس شما گذاشته شده است هم چنین در این شماره ۲۸ نوع مواد خوراکی تقلبی که هم اکنون در تهران تهیه و بخورد من و شما داده میشود معرفی شده است فردا صبح خواندنیها را که دارای متجاوزاز ۷۰صفحه مطالب خواندنی که بمنزله۷۰۰صفحه سایرین‌است ملاحظه فرمائید . آ ـ۱۲۲۸

موتور ژنراتور های ۳ ـ ٦ ـ ۱۲ ـ ۲٥ کیلواتی پتر برابو و ٥٥ کیلواتی ماك‌لارن ساخت انگلستان

شرکت سهامی ایرانشهر

تهران خیابان فردوسی نزدیك میدان فردوسی

آ ـ ۸۹٤ ۱ـ٥

روغن بادام زمینی اراشید

روغن بادام زمینی (اراشید) ساخت کارخانه روغن‌کشی ورامین که اسیدتیه آن از روغنهای اراشید خارجی کمتر وازلحاظ سلامت وصرفه وخصوصا ارزانی بی رقیب می باشد برای مصارف غذائی مطمئن‌ترین روغن‌است .

برای ملاحظه وکسب اطلاعات بیشتر به فروشگاه شرکت واقع درمیدان بهارستان مراجعه فرمائید .

شرکت شیمیائی سازمان برنامه

آ ـ۱۱۳٦

فروشگاه سیمان پرتلند مشهد

سرای مجدیه ـ علائی

تلفون ـ ۲۳٥۷۸ آ ـ ۱۲ ۱ـ۳۰

فالی سفارشی با هرنقشه و هراندازه

باطلاع علاقمندان قالیهای معروف **عمو اوغلی**

میرساند که پس‌از صرف وقت وکوشش بسیار ترتیبی داده شده‌که هراندازه وهررنك ونقشه‌های‌مختلف قالی مورد دلخواه خریداران سفارش گرفته میشود مخصوصا برای اشخاصیکه بخواهند اطاقهای ساختمان خودرا با قالیهای مدرن **عمو اوغلی** مفروش کنند نقشه‌ها وطرحهای جدید وجالبی تهیه شده‌که با قبول سفارش تااتمام ساختمان قالیهای‌سفارشی تحویل‌میگردد

برای ملاحظه طرح ونقشه‌ها وکسب اطلاع لازم به شرکت سهامی فارو انتهای تخت جمشید تلفن۳٥۹۰۹ مراجعه فرمائید آ ـ۹۹۸

دوفین درمسابقات مونت کارلو بین ۳٥۰ اتومبیل شرکت کننده برنده سال ۱۹٥۸ شناخته شد

نماینده انحصاری ، شرکت سهامی ایران شوق ـ خیابان سعدی ـ پاساژ سعدی ـ تلفن ۳۸٤٥۳

آ ـ ۹٤۸

قابل توجه پزشکان محترم و داروخانه‌ها

A.M.C.-Boots

که مدتی نایاب بود وارد شد

آ ـ ۱۲۳۰ ۱ـ۳

بورس اراضی کوی سینا

به‌بنگاه مهرگان تلفن۴۳۳۹۲ وبنگاه‌خاکسار تلفن ٤٦۳۹٥ مراجعه‌فرمائید.

آ ـ۱۱۱۲

آگهی استخدام

شرکت ساختمانی بین‌المللی موریسن کنودسن‌چند نفر ماشین نویس انگلیسی و فارسی مرد برای کارگاه شرکت در سد کرج استخدام مینماید ـ داوطلبین به کارگزینی شرکت واقع در ۲۱ کیلو متری جاده کرج چالوس مراجعه نمایند

آ ـ ۸۷۰ ۱ـ۲ دبلیوسی وارد رئیس امور اداری

۱٦۰٦٤۲

این شماره بلیط آقای هدایت والائی است‌که سیصد هزار ریال بصاحبش سود رسانید .

آقای هدایت والائی بلیط مذکور راکه روز چهارشنبه ۲۸ اسفند قرعه‌کشی شد فقط دوساعت قبل خرید وجایزه ممتاز خودرا طی چك شماره ۷٥۲۹۷۹ دریافت کرد .

آ ـ ۱۰۷۲

تراکتور پرش دیزل باسیستم سردکننده بدون آب

ساخت آلمان بقدرتهای از ۱٥ تا ٥٥ اسب محکم ـ سریع ـ باصرفه ـ قوی

پرش دیزل دارای دستگاه هیدرولیك برای بکار انداختن شیش و دیسك ـ مجهز به : جاده کرج تهران کیلومتر ۱۰ ـ دفتر نمایندگی : تلفن ٦٥۹۸۷ ـ نماینده انحصاری : شرکت سهامی هریس خیابان فردوسی ساختمان سپنتا تلفن ۳۳٥۰۷

PORSCHE-DIESEL

نماینده سیار ـ تهران نو ماشین جادهٔ تهران‌نو ایستگاه فرودگاه

نماینده‌فروش ـ درخرمشهر آقای علی منعم ـ درکرمان تجارتخانهٔ آگاه

درگنبد قابوس‌آقای پرویز زندیان ـ دربابل‌آقای سیدمهدی‌میری

آ ـ ۹٤٦