اطلاعات

سال سی‌وششم ـ شماره ۱۰۵۸۵ — چهار شنبه اول شهریور ماه ۱۳۴۰ — تکشماره ۳ ریال

پیرامون منطقه مرگبار

سرمقاله را درصفحه دوم مطالعه فرمائید

۲۲۰ میلیون ریال

اعتبار استخدام معلم

وزارت فرهنگ برای استخدام ۳۸۰۰ نفر فارغ‌التحصیلان دانشسراها تعهد دارد

همانطور که دیروز ضمن اخبار به اطلاع خوانندگان رسید وزارت فرهنگ درسال تحصیلی جاری تعدادی آموزگار دبیر، دانشیار وکارمندان فنی برای تکمیل کادر آموزشی خود در سراسر

بقیه‌در صفحه هفدهم

درجلسه دیشب سازمان ملل

نمایندهٔ ایران بشوروی جواب داد

رئیس هیئت نمایندگی ایران درسازمان ملل گفت: دولت‌ایران برای حفظ مناسبات حسنه با همسایگان خود واز جمله شوروی کوشش میکند

نمایندگان پاکستان‌وایران‌تصریح کردند که‌ادعاهای‌شوروی درمورد‌ایجاد «منطقه مرگ» واهی‌وخیالی است

سازمان ملل ـ یونایتدپرس ـ ۲۲اوت ـ دیشب نمایندگان ایران و پاکستان درسازمان ملل متحد اظهار داشتند که تهمت‌هائی که از طرف دولت شوروی به سازمان پیمان مرکزی نسبت داده شده‌دائر براینکه سنتو نقشه حمله اتمی‌به روسیه را فراهم کرده است دروغ‌و بی‌اساس میباشد.

سرمحمد ظفراله‌خان نماینده پاکستان‌ودکتر مهدی وکیل‌نماینده ایران در جلسه دیشب مجمع عمومی که برای رسیدگی به قضیه بیزرت تشکیل شده بود به ادعاهای دولت شوروی پاسخ دادند.

رادیو مسکو روز جمعه گذشته اتهامات وارده از طرف‌دولت‌شوروی راعنوان کرد و پلاتون موروزوف نماینده روسیه درسازمان ملل نیز طی جلسات اخیر مجمع عمومی این اتهامات را مجددا متذکرشد.

دولت شوروی ادعا کرده بود که اعضای سازمان پیمان مرکزی‌نقشه کشیده بودند تاقسمت هائی ازخاك شوروی و مناطق مجاور آنرا‌تبدیل

بقیه‌در صفحه هفدهم

نرخ جدید گوشت

امروز کیلوئی ۵۷ ریال اعلام شد

نرخ گوشت ران تنزل میکند ولی گوشت قلوه‌گاه بهمان قیمت سابق فروخته میشود بعداز این اگر قصاب گران بفروشد صاحب دکان‌وکشتار کننده تعقیب خواهند شد

امروز نرخ جدید گوشت ازطرف شهرداری اعلام شدو مامورین‌اداره خواربار و اعضای اتحادیه صنف قصاب پس از پنج ساعت مذاکره‌و گفتگو موافقت کردند که نرخ جدید گوشت کیلوئی۵۷ ریال‌اعلام شود. این‌نرخ‌قیمت‌یك‌کیلو گوشت مخلوط است که از طرف مامورین شهرداری و دکاکین قصابی اجرا خواهد شد.

بقیه درصفحه نوزدهم

درجلسه هیئت مدیره مجلس شورایملی نخست‌وزیر گفت:

تاپایان سال جاری انتخابات نخواهد شد

مجلس برای ساختمانهای نیمه‌تمام خود هشتاد میلیون ریال اعتبار میخواهد

دیروز اطلاع دادیم که آقای‌دکتر امینی نخست وزیر بدعوت آقای سردار فاخر حکمت از ساختمان‌های نیمه‌تمام مجلس‌شورایملی‌بازدید کرد در مورد این بازدید امروز خبرنگار پارلمانی ما اطلاعات جدیدی کسب کرد.

در تماسی که ظهر امروز باآقای سردار فاخر حکمت صورت‌گرفت رئیس هیئت مدیره مجلس اظهار داشت : از آقای نخست وزیردعوت کردم تاساختمانهای‌نیمه تمام مجلس را ببینند.

پرسیده شد: آیا اعتبار برای تکمیل ساختمانها خواستید ؟

آقای سردار فاخرحکمت اظهار داشت : البته ایشان ساختمانها را دیدند ولی من اعتباری نخواستم

خبرنگار پارلمانی ما گزارش‌می دهد که در مورد ساختمانهای نیمه کاره مجلس شورایملی ،به اعتباری درحدود هشت میلیون تومان احتیاج هست در مجلس اینطور استدلال می شود که اگر اعتبار جدیدی در اختیار ما نگذارند باین ساختمانهای نیمه کاره در زمستان امسال‌خسارت زیادی وارد میشود و مقادیر‌معتنابهی ضرر وارد می‌آید وما این اعتبار را برای این میخواهیم که ازخرابی ساختمانها جلوگیری گردد وعجالتا برای سقف و روپوش آنها فکری بشود .

کتابخانه مجلس

در مورد کتابخانه مجلس شورایملی که در ضلع جنوبی عمارت‌بهارستان ساختمان شده است در مجلس می گویندتکمیل این‌ساختمان بطوریکه برای استفاده آماده شود قریب دو میلیون تومان خرج دارد ، در حال حاضر مشغول تکمیل روکاری این بنا هستند و برای خریداری و نصب درو پنجره آن اعتباری در حدود دو میلیون تومان لازم است ـ توضیح اینکه در اطراف مجلس خیابانهائی ایجاد میشود و خیابان ضلع شرقی عمارت بهارستان اینك در دست تکمیل استو تنها مانعی که وجود دارد ساختمان بایگانی راکد مجلس شورایملی است که در این قسمت واقع شده و شهرداری مرتبا برای تکمیل این خیابان ها جهت خراب

بقیه در صفحه هفدهم

جشن استقلال افغانستان

اعلیحضرت محمد ظاهر پادشاه افغانستان

کشور دوست وهمسایه‌ماافغانستان بمناسبت آغاز چهل‌و سومین سال استقلال‌خوددروز اول شهریور ماه‌را در سراسر این کشور جشن گرفته و مردم غیور ووطن پرست آن به سرور وشادمانی میپردازند .

ملت‌ایران که‌همواره شاهد وناظر پیشرفتهای برادران افغانی خود بوده با ابراز مسرت این جشن را که‌نشانه رشدملی مردم افغانستان است ازصمیم قلب تبریك گفته و خودرا دراین

بقیه در صفحه ٦

ادنائر صدراعظم آلمان دیروز شخصا ازمرز دوبرلن بازدید کرد واعلام داشت:

غرب در برلن اقدامات شدیدتری میکند

* **سربازان‌کمونیست‌تفنگها را بسوی ادنائر قراول رفتند و لوله های‌آب پاش را متوجه او کردند**
* **دولت آلمان شرقی اعلام کرد یك کمربند خالی از سکنه بین دو برلن ایجاد میکند وخانه هائی‌را که رو به برلین غربی پنجره دارند تخلیه‌مینماید**

درصفحه ۳و۴

دکتر آدنائر صدراعظم آلما‌ن‌غربی دیروز برای بازدید از برلن باختری‌وارد این شهر شد و بلافاصله‌از مرزهای دو منطقه برلن‌که بوسیله سیم های خاردار و موانع‌بتونی‌از یکدیگر جداشده‌است‌دیدن‌کرد . این عکس آدنائر را در جلو دروازه براندنبورك‌در حال مذاکره باجمعی‌از مقامات برلن غربی نشان میدهد

عکس‌رادیوئی اطلاعات

حریق‌زدگان بندر شاهپور

دربیابان ودرداخل واگنهای راه‌آهن بسرمیبرند

کالاهای تجارتی ودولتی کاملا سالم‌است

* **طبق آمار دقیق ۳۰۸خانه در حریق بندر شاهپـور سوخته است**
* **جمعیت شیرو خورشید سرخ کمك میکند**
* **برای کارگران حریق زده در ۱۲ کیلو متری بندر ـ شاهپور خانه ساخته می‌شود**
* **استاندار خوزستان‌دستور داد یکصد هزار ریال از اعتبار شهرداری به حریق زدگان کمك شود**
* **در حریق بندر شاهپور کلیه ظروف فلزی منازل آب شده ودر حال حاضر یك کاسه پیدا نمیشود**

خبرنگار ما در بندر شاهپوربدنبال گزارش قبلی در مورد آتش سوزی مهیبی که در بندر شاهپور رخ‌داد و نیمی از شهر در کام آتش فرو رفت تلفنی اطلاع داد حریق‌زدگان بندر شاهپور با زن و فرزندان‌خود هم اکنون در بیابان های اطراف‌و یا در واگن های مسقف راه آهن بسر میبرند و در انتظار رسیدن چادر از مرکز می باشند . قرار است با قطار مسافری امروز تعداد دویست دستگاه چادر و مقداری خواربار برای حریق زدگان به‌بندر شاهپور وارد شود ولی هنوز قطار وارد نشده و چادر ها نرسیده است.

کالاها سالم است

خبرنگار ما اضافه کرد عده‌ای که در جریان این حریق مدهش بر اثرسوختگی مجروح ویامصدوم شده بودند پس از معالجات اولیه از بهداری بندر شاهپور مرخص گردیدند . فقط پای آقای بشارتی سرپرست راه آهن این منطقه که بشدت مصدوم و مجروح گردیده بود گچ گرفته شد و هم اکنون

بقیه‌در صفحه هفدهم

دانشجویان‌ایرانی ، هنگام عزیمت‌بامریکا

باردیگر دچار ماجرای هواپیما شدند!

دیروز دانشجویان برای حرکت بامریکا درفرودگاه‌حضور یافتند امااز‌هواپیما خبری نشد

دیروزصدوچهار نفرازدانشجویان ایرانی مقیم امریکا که‌میخواستند به ایالات متحده مراجعت کنند بار دیگر دچار ماجرای هواپیما شدند بطوریکه خوانندگان عزیز مسبوقند دانشجویان ایرانی هنگام عزیمت به تهران ،براثرخراب شدن هواپیمائی که آنها را بایران می‌آورد چند روزی دچار سرگردانی شدند و ماجرای هواپیمای آنها مدتی در محافل مختلف مورد گفتگو بود

وقتی دانشجویان بتهران‌رسیدند شدیدا بوضع‌هواپیما اعتراض‌کردند و تقاضا داشتند موقع مراجعت هواپیمای دیگری‌برای‌آنهااختصاص داده شود اما چون قرارداد آمد و رفت دانشجویان باکمپانی کالیفرنیا هاوائی امضاء شده بود اظهار شد تغییر هواپیما میسر نیست .

از هواپیما خبری نبود !

بهرحال ،از یکهفته پیش به دانشجویان اطلاع داده شد که‌برای عزیمت به امریکا آماده شوند و ساعت حرکت چهار بعد از ظهرسه شنبه دیروز اعلام گردید

بدینترتیب صدو چهار نفر از دانشجویان ، از ساعت یك بعد از

بقیه‌در صفحه هفدهم

اعلامیه نظام وظیفه

درباره مشمولین پزشك ، دندانپزشك، داروساز ، دامپزشك

این اعلامیه از طرف اداره نظام وظیفه صادر شده است :

بدینوسیله باطلاع کلیه‌مشمولین‌پزشك داروساز ـ دندانپزشك ـدامپزشك متولدین از ۱۳۱۲ تاپایان ۱۳۲۰که دارای ورقه آماده بخدمت یامعافیت پزشکی یا خارج از صف (که مدت معافیت‌آنان‌درسال۴۰خاتمه پذیرفته) میباشد وآنان که تاکنون وضع‌خود را از نظر مقررات نظام وظیفه‌روشن نکرده‌اند میرساند که برای اعزام بخدمت تاآخر روز ۱۵ آبانماه‌خود را باداره نظام وظیفه عمومی درتهران معرفی نمایند در صورتیکه تاتاریخ مزبور خود را معرفی نکنند برابر مقررات قانونی با آنان رفتار خواهد شد .

رئیس اداره نظام وظیفه عمومی ـ دریابان ازشیروانی

تیتوف نکته‌های جالب و تازه‌ای را ازسفر فضائی‌فاش‌کرد:

درفضا اشتهای انسان‌زیادمیشود!

* **کارد وچنگال بدرد نمی‌خورد وگاه غذا در فضا معلق میماند!**
* **تیتوف وقتی از خـواب برخاست دید دستهایش در فضا معلق مانده است!**

مسکو ـآسوشیتدپرس ـگرمان تیتوف دومین فضا نورد روسی ضمن مقاله‌ایکه درروزنامه پراودا نوشته‌شیوه های صرف غذاو خوابیدن در فضای کیهانی‌ودرحالت بی‌وزنی‌رابرای استفاده فضانوردان آینده روسی تشریح کرده است .

تیتوف نوشته‌است که‌درحالت‌بی‌وزنی فضای کیهانی صرف غذا بسیار آسان است اما اسلوب پشت‌میزنشستن که درزمین مورد استفاده قرار میگیرد باکمك قاشق وچنگال و بشقاب وسفره وغیره غذاخوردن درفضا بدرد نمیخورد.

در آنجا همه چیزرا میتوان خیلی راحت ترو بوسیله لوله های‌مخصوصی که‌دانشمندان ساخته‌اند صرف نمود .

تیتوف نوشته است که‌او درروی زمین هروعده معمولا ۱۵۰ گرم نان میخورد امادر فضا وزنی‌وجود ندارد در نتیجه بطورخودبخود اشتهای فضانورد اندکی بالا میرود .

تیتوف ضمن تشریح تجارب عجیب خودش مینویسد که‌موقع صرف‌ناهار مقداری از غذائی که‌صرف میکرد از

بقیه‌در صفحه هفدهم

مراسم شب هفتم درگذشت‌نویسنده‌توانا مرحوم جواد فاضل ازساعت چهار بعداز ظهر فردا «پنجشنبه» درابن بابویه منعقد است . عموم بستگان ودوستان و علاقمندان آثار فقید سعید دراین مراسم شرکت خواهند فرمود.

امروز مدیر عامل شرکت واحد اتوبوسرانی اظهارداشت:

ما روزی ۲۵ هزارتومان پول مفت میدهیم

اگر بلیط اتوبوس راگران کنیم سروصدای‌مردم‌درمیآید

شرکت واحد درخط‌کرج‌سرویس جداگانه دایر میکند

* **نرخ اتوبوس شرکت‌واحد در خط کرج در وهله اول ۸ ریال بوده و ممکن است به ٤ ریال هم تنزل کند**

امروز آقای شجاع ملایری‌مدیر عامل شرکت واحد اتوبوسرانی‌در یك مصاحبه مطبوعاتی بخبرنگاران گفت :

شرکت واحد در حال حاضر با مشکلات زیادی روبرو است این مشکلات از روز اول که من اینجا آمدم وجود داشت منتهی‌مقدارش خیلی بیشتر بود.

وضع نا مرتب

روز اول من وظیفه داشتم ببینم چقدر شرکت دارائی دارد،اتوبوس ها در چه حال است ، تعهدات شرکت چیست ، و چطور شده‌است که شرکت ضرر کرده . پس از انجام این بررسیها ، بفکر اصلاح افتادم ، اتوبوس های خوابیده را تعمیر کرده در خطوط بکار‌گماشتم ساعت استراحت رانندگان را بین ۹ تا یازده صبح و ۲ تا ٤ بعد از

بقیه درصفحه نوزدهم

صبح امروز

تالبوت بمؤسسات آمریکائی‌در تهران سرکشی کرد

آقای فیلیپس‌تالبوت معاون وزارت امورخارجه امریکادرقسمت خاورمیانه بعد از ظهر دیروز وپیش از ظهرامروز تمام وقت خود را در ادارات مختلف سفارت امریکا و همچنین در دفاتر وابسته های نیرو های سه‌گانه ارتش امریکا با مامورین امریکائی بمذاکره و تبادل نظر گذرانید .

بامداد امروز آقای تالبوت از ـ موسسات امریکائی تهران و اصل‌چهار

بقیه‌در صفحه هفدهم

مسابقه سلطنتی بهترین کتاب سال

بدین وسیله باطلاع کلیه مولفین و مترجمانی که کتب آنها در سال ۱۳۳۹ طبع و نشر شده است می‌رساند که مدت قبول کتب برای شرکت در مسابقه شاهنشاهی بهترین کتب سال تاآخر آبان‌ماه ۱۳۴۰ می‌باشد

داوطلبان شرکت دراین مسابقه می‌توانند سه‌نسخه از کتاب‌خودرا تاپایان آبان‌ماه به‌اداره روابط عمومی و خدمات اجتماعی بنیادپهلوی تسلیم و رسید دریافت دارند . مدیر عامل ـ بهبهانیان

آ ـ ۱۷۴۰۲ ۱ـ ۳

آگهی افتتاح شعبه بانك سپه

شعبه این بانك در میدان ۲٤ اسفند روبروی اداره کل ژاندارمری از تاریخ چهارم شهریور سال جاری افتتاح و همه گونه معاملات بانکی را باتجار و اصناف باتسهیلات ممکنه انجام خواهد دادبانك سپه

آ ـ ۱۷۷٦۰ ۱ـ ۲

دوغن نباتی جهان

نمایندگی قزوین حاج حسین صلاحی

چای جهان

پتوهای جهان

VITA

ویتا

مارملاد انجیر

شرکت سهامی انتشار کتب درسی

بنشانی: «خیابان سعدی شمالی ـ نرسیده بچهارراه سیدعلی بن بست فرهاد»

تغییر مکان داد

آ ـ ۱۷۸۲٤ ۱ـ ۲

جریان روز

پیرامون منطقه مرگبار

این روزها بیشتر مطبوعات دنیا پیرامون ادعای شوروی در باره کشف اسنادی علیه سنتو واینکه کشورهای عضو پیمان مرکزی بموجب این اسناد قصد دارند مرزهای خودرا باقدرت اتمی مجهز سازند و منطقه مرگباری بوجود آورند بحث می‌کنند.

ماکه خود یکی از اعضای این پیمان هستیم نمیتوانیم دراین بحث و مسئله روزچیزی نگوئیم وساکت باشیم و افکار عمومی را در تاریکی باقی گذاریم.

مابه‌آنچه دولت ما و دولت های دیگر عضو پیمان سنتو میگویند کارنداریم وبه آنچه مطبوعات جهان درواهی بودن این ادعا می‌نویسند توجه نمی‌کنیم ، مطلب رابفرض تکذیب های پیاپی صحیح میشماریم ومیخواهیم درآن باره بحث کنیم و بگوئیم برفرض ایجاد چنین قدرتی درمرز های ایران و ترکیه و پاکستان اگر قصد جهانگیری واستعمار در کار نیست دولت شوروی بادردست داشتن موشک‌های دوربرواز اتمی چه وحشتی دارد ؟

***

وزیر خارجهٔ ایران رسما ادعای شوروی راجعلی دانست ، درهمان هنگام وزرای خارجه کشورهای دیگر عضو سنتو ومقامات مسئول‌نیز این ادعا رانوعی تهدید وایجاد رعب ووحشت در اذهان وافکار مردم تلقی کردند وبالاخره همه گفتند و نوشتند که گزارش خبرگزاری تاس در باره نقشه‌های سری سنتو جعلی وساختگی است ،مثلاوزارت خارجه پاکستان تصریح کرد چنین نقشه‌هائی نمیتواندوجود داشته باشد که‌در ایران وپاکستان وترکیه وعراق درخطوط‌مرزی‌نقاط‌آباد کشور تبدیل به منطقه مرگباراتم گردد، ترکها همین مسئله را عنوان کردند وجدا این مراتب را تکذیب واسناد را ساختگی دانستند .

ازمجموع مندرجات جراید خارجی دونتیجه گرفته میشود یکی اینکه می‌نویسند شورویها با انتشار این مطالب میکوشند درمیان مردم ایجاد رعب وتگرانی کنند و حتی زعمای مملکت رابوحشت بیاندازند دیگر آنکه خودروس‌ها چنین نقشه‌ای دارند که در خطوط مرزی منطقه مرگبار بوجود آورند و بعد گناه آنرا بگردن غرب بیاندازند و بگویند این همان نقشهٔ سنتو است که اسناد آنرابدست آوردیم .

اماروزنامه نیویورک تایمز چیز دیگری نوشته ، او درسرمقاله‌اساسی خود ضمن بررسی تصمیم کنندی دایر بر تشکیل آژانس جدید خلع‌سلاح جهان نوشته است «در حالیکه اکنون موج‌تهدیدات جدیدی از مسکو جاری شده و دیکتاتور شوروی فریاد میکشد که درسراه‌خود هرمخالف ومانعی رابابمب های اتمی نابود خواهد کرد تشکیل آژانس مزبور البته اقدام بموردی است اما تجربه نشان داده‌است که هرگاه بخواهیم ازجنگ جلوگیری کنیم باید نیروی خودرا آنقدر افزایش دهیم که‌دیگر تجاوزکاران جرئت مشتعل کردن آتش جنگ را ننمایند . غرب باید باگام های بلند برای افزایش تسلیحات خودبکوشد تاتعادل مطلوب در نیروهای شرق وغرب ایجاد گردد. »

مانه با این ادعای غربرو نه آنچه شوروی ادعامیکند کارنداریم ، باین نکته توجه‌داریم که‌در دنیای پرشروشورامروزی چه جور باید زندگی کرد ؟وماچه باید بکنیم ؟

آیاباید تماشاچی بود یادر فکر چاره‌جوئی‌برآمد ؟

بعقیده‌ماتنهاراهی که‌ممکن‌است دنیارااز‌خطرفناوخرابی نجات دهد همان است که قوای این دوحریف تعادل داشته باشد وهردو ازهم بترسند تاماو ملل دیگر جهان دراین میانه سلامت زیست کنیم والا اگر زور یکطرف بردیگری بچربد یادیوانگی یکی از این دوگل‌کند وشعله جنك را فروزان سازند خواه‌ناخواه کشورما ودیگر کشورهای جهان درسرنوشت واحدی قرار خواهند گرفت ، نیستی ونابودی دنیارا فرا می‌گیرد ، بیطرفی وباطرفی‌معنا ومفهومی نخواهد داشت، ولی بیطرفی و تنهاماندن ما این حقیقت رابمیان خواهد کشید که یك کشور بی‌پشت وپناه زودتر وخیلی هم زود پایمال حرص وآز دول بزرگ خواهد شد خاصه موقعیت سوق‌الجیشی ایران طوری‌است که‌نمیتواند معرض خطر قرارنگیرد .

تنهاچیزی که ممکن‌است ایران راحفظ وحراست کند همان‌است که ایران بایشتیبانی غرب و تکیه برارادهٔ ملت نیرومند باشد ،بقدرت اتم‌مجهز گردد، تاباعث نگرانی شوروی باشد ،چون اگر خیال‌روس‌ها صد در صد از کشورهای دور ونزدیك وهمسایه خودراحت باشد، دلیل ندارد دست ازسیاست تسلط‌بکشد.

ترس از نیرومندی طرف است که جلوی جنك را می‌گیرد‌بنابراین ادعاهای اخیر شوروی دایر باینکه نقشه‌هائی‌ازطرف کشورهای‌سنتو‌بدست آمده که‌منطقه مرگبارا ایجادمیشود‌واین‌عمل‌برای‌این‌است که‌ازنفوذ‌کمونیست جلوگیری‌کنند‌و یانقاطی‌رادرشوروی‌خراب‌سازند، اگراین‌حرف‌هاراست‌باشد تازه بنفع دنیای آزاد میباشد یعنی نگرانی شوروی رامزید می‌کند وازوقوع جنك‌برحذر میدارد واین همان چیزی است که دنیاخواهان آن میباشد .

پس فرض می‌گیریم این ادعا حقیقت دارد وایران وترکیه‌وپاکستان با قدرت های‌اتم مجهزمیباشند .مگر همه‌چیز بایدیکطرفه باشد تمام قدرت هادر شوروی متمرکز گردد ودیگران براسلحه وبی‌قوابمانند ؟

بارها زمامداران شوروی از قدرت اتمی خود واختراع‌موشك‌هائی که دورترین نقاط دنیا وخاصه نیویورك وواشنگتن وکالیفرنیا رانابود میسازد بحث‌نموده و حتی احصائیه داده ونیرومندی خودرا ثابت کرده وآمریکا ودنیا راتهدید بداشتن چنین‌قدرت بزرگی نموده‌اند .

اگر این ادعا صحیح است بگذارید دعاوی دیگر شوروی دربارهٔ نقشه‌های مخرب سنتوهم صحیح باشد، چه عیب دارد‌که روزبروز قدرت های‌اتمی طرفین غرب وشرق افزایش یابدو برخ یکدیگر بکشند ودر نتیجه دنیا درامان وصلح وسلامت باشد .

بعلاوه بادردست داشتن موشك‌های اتمی که‌دولت شوروی مسلما دارای‌آن میباشد وپیشرفت های‌بزرگی دراین راه بدست آورده‌اند ،ایجاد قدرت اتمی در کشورهای عضو سنتو وپیدایش منطقه مرگبار چه نقشی علیه موشك‌های مخرب خواهد داشت وبرای‌چه این‌خود خواهی فقط باید در انحصار دولت شوروی باشد ودیگران حق‌نداشته باشند‌پیش‌بینی های‌لازم‌بکنند‌وخودرامجهز‌ومهیای‌دفاع از حدود‌و‌نفوس‌مملکت‌خودسازند ؟

این چه توقع بیجای ناشی از غروروخودخواهی است که اولیای شوروی رافراگرفته ؟

درهرحال آنچه مسلم است ادعای خبرگزاری تاس ودردسه‌داشتن اسنادی علیه سنتو جنك اعصابی بیش‌نیست وبرای انحراف افکار عمومی جهان از قضایای برلن که لحظات حساسی رامیگذراندمیباشد.

مابايد درفکر خود باشیم و بحال وروزگار خود چاره‌اندیشیم و گوش خودرا پنبه‌گذاریم واین تهدیدات را بچیزی نشماریم وراه‌خودرا دراصلاح اموردا‌خلی ووضع اجتماعی خویش تعقیب کنیم‌وازراه وروش وخط‌مشی که‌اتخاذ نموده‌ایم هرگز منحرف‌نشویم ونسبت‌بداشتن‌روابط دوستانهٔ خودباشوروی همچنان علاقمندباشیم وتمام تدابیررا بکاربریم که صلح‌وصفا درجهان برقرار باشد .

حریف‌های بزرگتر و کشورهای‌بانفوذ ترهستند که‌خود باهم‌زورآزمائی ونبرد تبلیغاتی می‌کنند واگرخدای نخواسته جنگی درگرفت هیچیك درامان نخواهند ماندو آنها خود زودتر از دیگران طعم اختراعات‌شگفت انگیز مرگبارخودرامی‌چشند.

ماهم میخواهیم دردنیای امروز محلی از اعراب داشته باشیم ، موقعیتی احراز کنیم که‌محل توجه واعتنا باشیم وبه‌آسانی از حلقوم کسی پائین نرویم .

اما حقیقت مطلب اینست‌که‌ایران که‌خواهان دوستی صادقانه و متقابل باجماهیر شوروی است هرگز قصدحمله وتجاوز ندارد بلکه دفاع ازآب وخاك راحق مشروع‌ومسلم خودمیداند وهرچه میکند دراین راه است‌و هدفی جز این ندارد، بدیهی است اگرمورد حمله ازجانب کشوری قرار گرفت ایرا نهم مثل هرکشور مستقلی حق دارد ازخود دفاع‌کندو عمل متقابل نماید .

ما اگر بادعای واهی خبرگزاری تاس باسلاح اتم مجهز باشیم برای دفاع از حقوق مسلم خود میباشد وبرای همین است که‌این مسئله خود ایجاد رعب ووحشت کند وتوازن قوا بوجود آورد و جنك را ازمیان بردارد چون‌موشك های‌دوربرواز اتمی‌شوروی‌هیچ‌مانع‌وعائقی برای‌فرستادن بهرجاکه دلخواه باشد ندارند .

دردنیای امروز در صورتی مردم درپناه صلح وسلامت قرار می‌گیرند که‌قدرت یك جامتمرکز نباشد ودیگران هم صاحب نیرو وقوای مخرب باشند تاهمه ازهم ترس داشته باشند همچنانکه می‌بینیم تمام کشورهای بزرگ‌و کوچك مشغول تجهیز شده‌اند وآنچه هیچ مورد گفتگونیست وبمسخره وافسانه بیشتر شبیه گردیده صحبت خلع‌سلاح عمومی است که‌بدروغ ازآن دم‌میزنند .

حراج سالیانه

جنرال‌مد

امسال زودتر شروع میشود

ازمشتریان گرامی تمنا دارد

به آگهی فردا شب

توجه فرمایند.

جنرال‌مد ـ کوچه برلن

آ ـ ۱۷۹۲۶

تیمسار سرلشگر دکتر خوشنویسان

ازمسافرت اروپا مراجعت واز ۵ تا۷ بعدازظهر در مطب سابق خیابان فردوسی مقابل سوم اسفند پذیرائی مینماید.

آ ـ ۱۳۲۶۷ ۱ ـ ۲

طب و بهداشت دراسلام

۱ـشامل‌طب‌النبی (ص)۲ـ طب‌صادق(ع)۳ـ طب رضا(ع)۴ـ طب ائمه علیهم‌السلام بقلم شادروان جواد فاضل جامع ترین وکاملترین کتابی که دربهداشت جسم و روح بشر تدوین شده برای هرخانواده یکجلد از این کتاب لازمست تا تمام نشده ازکتابفروشی ادبیه ناصر خسرو وسایرکتاب فروشی ها ابتیاع فرمائید بهاء ۱۰۰ ریال

آ ـ ۱۳۳۰۱

آهن پروفیل

مدلهای ـ۱۰۵ ـ ۱۰۶ ـ ۱۳۹ وارد جزئی وکلی کیلو ۳۶ ریال در دسترس مصرف کنندگان گذارده شده بشرکت تهرانشهر محدود ـ خیابان سعدی تلفن ۳۰۲۱۱۵و۳۴۳۵۳ مراجعه فرمائید.

کودکستان ودبستان

جهان کودك

زیرنظر: هرمز پیشوائی

وباهمکاری جمعی از آزموده ترین معلمین‌ایرانی وامریکائی باجدیدترین برنامه های تربیتی واستفاده از فیلم‌های آموزنده همه روزه صبح وبعدازظهربرای ثبت نام باز است

نشانی: خیابان پهلوی ـ بالای رادیو سیتی ـ کوچه فیروزگر ـ تلفن ۴۳۰۲۳

وسیلهٔ ایاب وذهاب آماده است

آ ـ ۱۲۷۴۹ ۱ ـ ۱۲

دومین شماره ماهنامه

ستاره سینما

بامطالبی از: کریم فکور ـ بهرام ری پور ـ هوشنك سلطانزاده جوانفر ـ ق. پور مرادیان ـ ساموئل خاچیکیان، غلامعلی‌شاملو، مجید محسنی ـ علی غفاری ـ جلال رضائی، اسماعیل‌عظیم‌پور و علی مرتضوی

درباره‌ی: سینمای فارسی ـ موج نو وکهنه ، سانسور ، نیرنك‌های سینمائی ، شاهکارهای سینمائی سال، مشکل‌آهنك چهره‌های جدید سینما، پیدایش موسیقی، کتب سینمائی ـ فستیوال مسکو. بعلاوه ده‌ها مطلب قابل توجه وباارزش در ۹۲ صفحه بایك هدیه جدید وقابل توجه باروی جلد و پشت جلد جالب از هنرمندان محبوب شما

صبح فردا منتشر میگردد

منظومهٔ **شبستان**

از: محمود کیانوش

منتشر شد

مرکزفروش: انتشارات نیل ـ مخبرالدوله

آ ـ ۱۷۸۸۲

دکتر عبادی

متخصص چشم

از مسافرت مراجعت وعصرها پذیرائی مینماید.

تخت جمشید شماره ۱۲۴ تلفن ۴۲۹۰۸

آ ـ ۱۷۷۲۰ ۱ ـ ۲

بیژن مه داد

تنها ناجی جگرگوشه‌های شما از گرداب یاس وناامیدی‌است

چوکرده ابتکاری‌جاودانه‌ـنظیرش نیست‌درشرق‌میانه

وقتی از همه‌جا مایوس وناامید شدید به ایشان مراجعه فرمائید. اطفال غیرطبیعی را نمپذیریم.

نشانی: امیریه بین مهدیه‌ومنیریه‌کوچه‌سهیلی‌دبستان‌بیژن مه‌داد تلفن ۴۹۱۸۶ همه روزه از ۸ صبح تایکساعت بعدازظهر نام نویسی میشود. ۱ـ۳ آ ـ ۱۷۴۷۰ وسیله ایاب وذهاب درشهر و شمیران مهیاست

خانواده های منوچهری ـ رضا افشار ـ آذربیگی ـ فرزانه قضائی ـ گنجوی ـ حمیدیه ـ امین‌پور ـ محمود افشار ـ فیروز کوهی ـ امیرمالك ـ علی‌زاده ـ مجبی ـ رازانی ـ فرمانفرمائیان ـ نفیسی ـ عدل ـ ایران‌پرست ـ تاجبخش ـ فرهمند ـ محلاتی ـ روشن ـ ذبیح ـ مقتدری وسایر خانواده های وابسته بانهایت تاسف و تاثر فوت مرحومه بانو طراوت‌الدوله منوچهری همسر مرحوم شاهزاده سرهنك ضیاءالدوله منوچهری‌را باطلاع خویشان و دوستان میرسانند مجلس ترحیم روز پنجشنبه دوم شهریور ماه ساعت ۵الی ۷ بعد از ظهر در مسجد مجد منعقد و مجلس ختم‌زنانه در همانروز و همان ساعت درمنزل شخصی آنمرحومه واقع در بیست‌متری‌دوم(خیابان دانشگاه) چهارراه خوشبختی کوچه تابش برگذار خواهد شد .

بانوی نامبرده یکی‌ازبانوان خیری‌بوده است که پیوسته با ایمان و عقیده راسخ به کمك مستمندان شتافته در امور خیریه پیشقدم بوده‌است‌درگذشت ایشان را بعموم‌بازماندگان بویژه به تیمسار فرزانه تسلیت می گوئیم .

بسمه تعالی شانه‌العزیز

بمناسبت درگذشت تاسف‌انگیز حضرت حجت‌الاسلام و المسلمین آقای‌شیخ‌عبدالعظیم‌صدوقی معروف‌به(شیخ‌العلماء) اردبیلی که از اعاظم علماء اردبیل بودند روز پنجشنبه ۲ شهریور ماه جاری‌مجلس‌ترحیم ازساعت چهار و نیم الی‌شش ونیم بعد از ظهر در مسجد اردبیلیها واقع در گلویندك چال‌حصار از طر ف‌اهالی شهرستان اردبیل مقیم مرکزمنعقد خواهد شد لذابعرض‌حضرات آقایان‌علماء اعلام وحجج‌الاسلام وعلاقه‌مندان میرساند محض حفظ شعائر دین مقدس اسلام در مجلس معروض شرکت فرمایند .

الاحقر سید عبدالکریم مجتهدی انواری ـ حاج‌محمدالواعظین حاج میرزاعلی آقارجائی ـ مرتضی‌سلطانیه ـ سرهنك صدوقی میراحمدی ـ حاج محمد رحیم صفوی ـ حاج‌سیدنورالدین قوامی ـ شکور احدی ـ سیدکاظم‌رئیسی ـ میر بیوك‌رئیس‌زاده کب‌کانیان کردگاری ـ شویز ـ قاطع ـ نیك آمال

بمناسبت فوت مرحومه علویه بانو کبری‌متعلقه حضرت آیت‌الله آقای سید محمد تنکابنی مجلس فاتحه در مسجد سادات واقع در خیابان ایران (عین‌الدوله) ازساعت ۸ صبح الی ۱۱ روز پنجشنبه دوم شهریور ۴۰ منعقد است مستدعی است از عموم طبقات بخصوص علماء اعلام در این مجلس شرکت فرمایند .

الاحقر الحاج شیخ محمد رضا تنکابنی ـ الاحقر حسین الحسینی الجمارانی ـ الاحقر آیت‌الله زاده مازندرانی

عرض تشکر

بدین وسیله ازجناب آقای محسن‌صدر(صدرالاشراف) که باشرکت خود در مجلس ترحیم همسرم موجبات تسلی خاطر اینجانب وفامیل رافراهم‌فرمودند تشکروسپاسگزاری مینمایم. سرهنك نصراله خاقانی محلاتی

از ذوات محترمی‌که باشرکت خود در مراسم تشییع ودفن و مجالس یادبود مرحومه شمس‌الضحی خاقانی موجبات تسلی خاطر اینجانب و فامیل را فراهم فرمودند سپاس و تشکر بی‌پایان تقدیم وباطلاع‌میرساندکه‌بنابوصیت آنمرحومه کلیه هزینه های مربوط به‌برقراری مراسم شب هفت برای بیماران سرطانی اختصاص داده شده در خاتمه چنانچه دراثر تالمات وارده از این مصیبت درمراتب بازدید وتشکر حضوری تاخیری روی داد امید بخشش دارم.

آ ـ ۱۳۳۴۵ سرهنك نصراله خاقانی محلاتی

بدین وسیله باطلاع دوستان و آشنایان و افسران و درجه داران میرساند مراسم هفته فقید سعید شادروان‌مرحوم **دریادار اردلان** روزشنبه چهارم شهریور ازساعت ۴و نیم ببعد در صحن حضرت عبدالعظیم (شهرری) برگذارمیگردد.

آ ـ ۱۳۳۰۹ ۱ ـ ۲ دریابان رسائی

باکمال تاسف وتاثرفوت بزرك خاندان لاریجانی مرحوم آقای **سید محمد محیط لاریجانی** نماینده اسبق مجلس‌شورای ملی‌را باطلاع کلیه دوستان و آشنایان و بستگان میرساند مجلس ترحیم مردانه روز شنبه چهارم شهریور ماه از ساعت ۹تا ۱۱ صبح در مسجد مجد و مجلس ختم زنانه روزپنجشنبه دوم شهریور ماه صبح‌و عصر در منزل شخصی‌آنمرحوم واقع در خیابان امیرکبیر کوی معاون‌السلطان کاشی ۲۵ منعقد است .

خانواده های محیط لاریجانی ـ وحدتی لاریجانی ـ محمد علیان لاریجانی ـ محمدیان‌لاریجانی ـ فیاض‌لاریجانی ـ رحیمی لاریجانی ـ معتمدلاریجانی ـ میرعماد لاریجانی ـ فلاح لاریجانی ـ رادگان لاریجانی ـ یلدا ـ شهبال ـ یمین ـ بقائی لاریجانی ـ میرولی لاریجانی ـ عمید ـ نیاك لاریجانی ـ میراحمدیان ـ قوامیان ـ خاك زاد ـ شفیعی لاریجانی ـ عدیلی زارع ـ سادات‌لاریجانی ـ شفا

آ ـ ۱۷۹۱۶ ۱ ـ ۲

مصیبت‌واردهرا بعموم بازماندگان آنمرحوم مخصوصا خانواده هائیکه در این مصیبت عزادارند تسلیت می گوئیم .

بانهایت تاسف فوت ناگهانی **دوشیزه پروین** صبیهٔ اکبر دستمالچی را باطلاع دوستان و آشنایان میرساند . مجلس ختم‌مردانه روز پنجشنبه دوم شهریور ماه ازساعت ۹الی ۱۱ در مسجد امامزاده زید و مجلس ختم زنانه عصر همانروز ازساعت ۵تا ۷ بعد از ظهر در منزل شخصی واقع‌در خیابان ملك «باغ‌صبا» خیابان میر هادی ، خیابان بدری‌کوچه شنوائی منعقد می باشد .

حاج آقا جان دستمالچی ـ بیوك دستمالچی ـ اکبردستمالچی عباس دستمالچی ـ سرهنك پاشا خطیب شهیدی ـ تیمسار رضا خطیب شهیدی ـ حاج احمد محمودیه ـ حاج جعفرعبدالله زاده ـ سرهنك عزیزی ـ رضا قلی مولوی ـ مهندس کریم دفتری ـ فیروز مقتصد ـ حسن عدن ـ مهندس احرار .

مصیبت‌واردهرا بعموم‌بازماندگان‌آنمرحومه تسلیت میدهیم

با کمال تاسف بدینوسیله درگذشت شادروان **عزیزالله سیمان**»را باطلاع دوستان و آشنایان میرساند .

مجلس ختم آن فقید روز جمعه ۳ شهریور ماه ۱۳۴۰ از ساعت ۹ صبح الی ۱۱در کنیسه عراقی ها واقع در خیابان شاهرضا ـ اول خیابان اناتول فرانس برگذار می شود .

دکتر پرویز سیمان ـ خانواده های سیمان (اقبال) کدری مسنن ـ منتخب ـ میکائیل ـ دانیالیان ـ سیمائی ـ توکل ـ پورمرادی

آ ـ ۱۷۷۳۸

با نهایت تاثروتالم درگذشت مرحوم **حاجی رفیعانگاران** بزرك خاندان نگاران همدانی را که در اسرائیل فوت شده به اطلاع خویشاوندان و دوستان و آشنایان می رساند مجلس تذکر آنمرحوم در روز سه شنبه ۷ شهریور ماه ۴۰از ساعت ۹الی ۱۱ صبح در کنیسای حئیم واقع در خیابان‌قوام‌السلطنه کوچه سیمی برقرار خواهد بود .

یعقوب نگاران ـ دکتر موسی نگاران ـ خانواده حی ـ اسحق کامکار ـ عبدالله نتنئلی ـ موسی جراحان

بقیه آگهیهای ترحیم‌وتسلیت‌درصفحه ۱۷

خانواده های **رادگانی ـ فرودی ـ خدایار ـ امجدی ـ باشی ضرابی ـ شیرازی ـ لاله ـ قسمتی ـ دلال زاده ـ بیگلری ـ اخباری ـ عدنانی ـ آقاجانی**

فوت شادروان**حاجی محمد رادگانی** را باطلاع میرساند مجلس ترحیم مردانه روز پنجشنبه ۲و۶از ساعت ۵ تا ۷ بعداز ظهر در مسجد حاجی حسن واقع در خیابان شاهپور خیابان بوعلی (ارامنه)و مجلس ترحیم زنانه در همانروز در منزل‌آن مرحوم واقع در میدان شاهپور بازارچه قوام الدوله برگزار خواهد شد .

آ ـ ۱۳۲۸۷

مصیبت‌وارده را بعموم بازماندگان آنمرحوم‌تسلیت میدهیم

با تالم و تاسف بسیارباطلاع عموم‌دوستان و آشنایان می رسانند که بمناسبت چهلمین روز درگذشت شادروان **سرهنك ستاد جعفرشمسائی** مراسم یادبودی از ساعت ۴ ونیم الی ۷ بعد از ظهر روز پنج‌شنبه دوم شهریور ماه جاری در امامزاده عبدالله برگذار می گردد.

ضمنا وسیله ایاب و ذهاب از منزل آنمرحوم واقع در خیابان شمیران شهناز ۳ آماده است .

آ ـ ۱۳۳۱۹ خانواده های شمسائی ـ مولوی

خانواده های افشاریه و افشار با کمال تاسف فوت **پرویز افشاریه** فرزند آقای حسین افشاریه رادر لوزان (سویس) باطلاع خویشان و آشنایان می رسانند . مخارج مجلس ترحیم مردانه صرف امور خیریه خواهد شد ومجلس ترحیم زنانه روز پنجشنبه دوم شهریور ازساعت ۴ تا ۶ بعد از ظهر در منزل ایرج افشار (خیابان شیراز کوی‌سپید) برقرار خواهد بود .

آ ـ ۱۳۳۱۳

مجلس تذکری بمناسبت هفته مرحومه**بانو لیلی‌مولوی** روز پنجشنبه دوم شهریور ماه از ساعت ۵ الی ۷ بعد ازظهر درابن بابویه مزار آنمرحومه منعقد است باتشریف فرمائی دوستان وفامیل روان آنمرحومه راشاد خواهند فرمود .

آ ـ ۱۳۳۲۵ علی مولوی

بانهایت تاثرو تاسف فوت شادروان آقای **پرویزداروبخش (هولیون)** را باطلاع خویشان و دوستان و آشنایان میرساند . مجلس ختم آنمرحوم روز پنجشنبه دوم شهریور ماه ازساعت ۵الی ۷بعد از ظهردر کنیسای عراقیهاواقع‌درخیابان‌شاهرضا خیابان آناتول‌فرانس برقرار است .

موسی داروبخش ـ اسکندر داروبخش ـ خانواده های ملایم ـ ابراهیم نهورای ـ قادوشی و نژاد ابراهیم(رامدل)

آگهی های تسلیت

بانهایت تاثر مصیبت وارده را بخانواده دستمالچی بخصوص آقای اکبر دستمالچی ودوست عزیزمان آقای‌عباس دستمالچی تسلیت می گوئیم

حسین پریسای ـ احمد مرزبان ـ محمد بکائی

تیمسار سرتیپ موحد

فدراسیون کوه‌نوردی ایران مصیبت وارده‌را تسلیت عرض می نماید . سروان عقیلی‌پور

از طرف خود وعموم کارمندان و کارکنان موسسه رازی

مصیبت‌وارده را به همکار عزیز خانم دکترمحبزاده‌ـتسلیمی وگوشهٔ تسلیت عرض می نماید . دکتر عزیز رفیعی

مرك تاثرآور بانوی‌فاضل ودانشمند شمس‌الضحی‌خاقانی‌را به سرکار سرهنك‌خاقانی و عموم فامیل و بستگان وفرزندان آنمرحومه تسلیت می گویم . عنایت‌الله‌کاظمی

غرب در برلن اقدامات شدیدتری میکند

برلن- یونایتدپرس- آسوشیتدپرس رویتر - خبرگزاری آلمان - پلیس آلمان شرقی امروز چهار سرباز امریکائی را که در یك وسیله نقلیه نظامی و برای انجام یك ماموریت‌رسمی به برلن شرقی رفته بودند در حال بازگشت دستگیر کرد.

دستگیری آنها در یکی از معابر بین دو قسمت شهر در فردریش - اشتراسه (خیابان فردریك) انجام گرفت.

کسانی که شاهد این صحنه بوده‌اند میگویند مامورین پلیس آلمان شرقی سربازان امریکائی را به رفتار نامطلوب متهم ساخته‌اند و گفته‌اند که آنها مدارك لازم برای عبور را نداشته‌اند.

سربازان امریکائی ۳۵ دقیقه‌تمام بازداشت بودند و از آنها سئوالاتی بعمل می‌آمد.

بعدا امریکائیهای مذکور از طرف پلیس آلمان شرقی آزاد شدند یکی از این امریکائیها گروهبان و بقیه سرباز بودند.

۲۵ تا ۳۰ تن پلیس کمونیست‌از عملیات تحریك آمیز متفقین غربی در برلن بوده است.

در اعلامیه مقامات آلمان شرقی این امریکائیهاسئوالاتی کرده‌بودند

فقط ازیك دروازه

مقامات کمونیست آلمان شرقی امروز اعلام کردند که افراد غیر آلمانی که میخواهندمیان دو قسمت برلن رفت وآمد کنند تنها از یك دروازه پرده آهنین حق عبوردارند

اهالی دو قسمت برلن نیز فقطاز سه دروازه میتوانند عبور و مرور کنند.

کمونیستها اعلام کرده‌اند که علت محکم کردن مرز از طرف‌آنها عملیات تحریك آمیز متفقین غربی در برلن بوده است.

مقامات آلمان شرقی مقامات برلن غربی و سه دولت‌بزرك غرب د ربرلن متهم شده‌اند که به ربودن کودکان آلمان شرقی توسط عناصر بیوجدان اقدام کرده‌اند.

کمربند خالی از سکنه

مقامات کمونیست تائید کرده‌اند که در نظر دارند یك کمربند خالی از سکنه میان دو قسمت برلن ایجاد کنند.

قطر این منطقه صد متر خواهد بود وپلیس آلمان شرقی ماموراست نگذارد کسی در این نوار وارد شود.

ضمنا ماموربن آلمان شرقی به ساکنین خانه‌هائی که پنجره آنها روبه برلن غربی باز میشود دستور داده است خانه های خود را تخلیه کنند.

مقررات جدید از روز سه شنبه بمورد اجرا گذاشته شد

بموجب‌این مقررات سکنه دو قسمت برلن از چهار دروازه حق‌عبور و مرور دارندو اتباع آلمان غربی و شرقی از دو دروازه

اما ساکنین دو قسمت برلن‌بدون پروانه مخصوص حق رفتو آمد بین دو قسمت را ندارند و فقط آن اتباع برلن غربی که در برلن شرقی کار میکنند آزادانه حق رفتو آمدمیان دو قسمت را دارند.

ادنائر دربرلن

صدراعظم آلمان کنراد ادنائر برای یك دیدار هشت ساعته امروز بایك هواپیمای نقلیه نظامی امریکا وارد برلن غربی شد و مورداستقبال دهها هزار تن از مردم این شهرقرار گرفت.

وی اطمینان داد که غرب آزادی و ارتباط مردم برلن غربی را با دنیای آزاد حفظ خواهد کرد و «بزودی» در این مورد مذاکراتی آغاز خواهد شد.

آدنائر از مرز دوقسمت برلن بازدید کرد و از برابر تفنگهای سربازان آلمان شرقی که به‌نحو تهدیدآمیزی بسوی او نشانه روی کرده بودندباخونسردی‌تمام‌گذشت.

در یك نقطه که اتومبیل او از ۵ر۱متری یك دیوار سیمانی که کمونیستها ساخته‌اند میگذشت وی پیاده شد.

بلافاصله مامورین کمونیست‌بسوی یك اتومبیل آتش‌نشانی رفتند ولوله

بقیه در صفحه چهارم

درمجمع عمومی فوق‌العاده سازمان ملل متحد:

نماینده امریکاباتهامات شوروی پاسخ داد

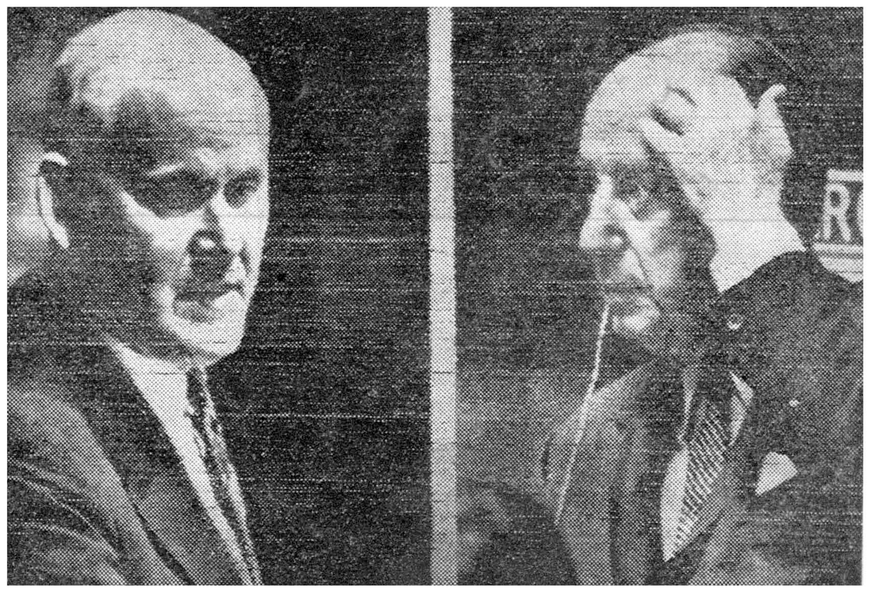

ادلای استیونسون نماینده دائمی‌امریکا درسازمان ملل متحد (نفرسمت‌راست) که دیشب درجلسه فوق‌العاده مجمع‌عمومی باتهامات نماینده شوروی (پلاتون‌موزورف) ـ نفر سمت چپ ـ پاسخ داد. عکس رادیوئی اطلاعات

***استیونسن گفت پس از۱۶ سال که از جنك میگذرد شوروی هنوز پایگاههای خودرا در اروپای شرقی حفظ کرده است**

*** اکثریت‌سخنرانان‌ازتخلیه پایگاه بیزرت‌توسط‌نیروی فرانسه جانبداری کردند**

سازمان ملل متحد- خبرگزاری فرانسه -امروز مجددا مجمع‌فوق‌العاده سازمان ملل‌متحد برای بحث پیرامون مسئله بیزرت تشکیل گردید.

ابتدا نماینده برمه از اینکه‌فرانسه مفاد قطعنامه مصوبه ۲۲ ژوئیه‌شورای امنیت را اجرا نکرده‌است اظهارتاسف نموده و گفت اگر قرارباشد که‌اعضای سازمان ملل متحد تصمیمات متخذه‌را بمورد اجرانگذارندنمیتوان کوچکترین امیدی بسازمان ملل متحد داشت.

نماینده برمه از متفقین نزدیك فرانسه طلب کرد که تمام کوشش خود را برای‌تغییر دادن‌روش فرانسه درقبال سازمان ملل متحد بکاربرند.

محی‌الدین کینی نماینده لیبی ضمن دفاع از تونس گفت عدم حضور نماینده فرانسه در جلسات مجمع عمومی نشان یاغی‌گری فرانسه‌نسبت بسازمان ملل متحداست. نماینده لیبی گفت سازمان ملل متحد حق‌دارد که‌مسئولین راتعیین کرده و آنها را توبیخ کندولی بهتر است تاآنجا که ممکن میباشد مسئله بیزرت را ازراه مسالمت آمیز وشرافتمندانه حل و فصل کند.

نماینده لیبی سپس تقاضا کرد که فورا نیروهای فرانسه خاك تونس را ترك کنند.

شورای امنیت نتوانست

ماریو آمادئو نماینده آرژانتین گفت دولت‌آرژانتین‌بدینجهت‌درخواست کرد مجمع عمومی فوق‌العاده سازمان ملل‌متحد تشکیل شود که شورای‌امنیت نتوانست مسئله بیزرت راحل وفصل کند.

نماینده آرژانتین گفت‌باید مسئله بیزرت‌را از جنبه حقوقی موردبررسی قراردادو مناسبات فرانسه و تونس و بخصوص قراردادی که در سال۱۹۵۸ درمورد پایگاه‌بیزرت‌بین طرفین‌بامضاء رسید مورد توجه قرار گیرد.

نماینده آرژانتین سپس گفت: فرانسه وتونس نمیتوانند باتوسل به قوه قهریه اساسنامه کنونی بیزرت‌را تغییر دهند. بلکه لازم است‌که‌طرفین ازطریق مذاکرات مسالمت آمیز آنرا بین‌خود حل وفصل نمایند.

نماینده یوگسلاوی ضمن بیانات کوتاهی از مجمع عمومی تقاضا نمود تاقطعنامه ۳۲ کشورآفریقائی وآسیائی راتصویب کند. دراین قطعنامه ازدولت فرانسه تقاضا شده‌است که فورانیرو های خودرا بمواضع اولیه برده وسپس مذاکره درمورد تخلیه پایگاه بیزرت بین‌طرفین آغاز گردد.

نماینده حبشه نیز ضمن بیانات کوتاهی از تونس پشتیبانی کرده و تقاضا کرد که فورا فرانسه‌نیروهای خودرا ازتونس خارج کند.

کشمکش خطرناك

سپس ادلای استیونسن نماینده آمریکا گفت شوروی شانزده سال‌پس ازجنگ‌هنوزنیروها وپایگاههای خودرا درلهستان آلمان شرقی و نقاط دیگر حفظ کرده‌است. در حالیکه فرانسه به کشورهائی وسیعتر از کشورهائی که‌شوروی زیر یوغ خود دارد استقلال داده‌است.

نماینده آمریکا گفت تنها توجه آمریکا در مسئله بیزرت اینست که باید این کشمکش خطرناك حل‌وفصل شده وصلح درآفریقای شمالی برقرار گردد ومناسبات دوستی بین‌فرانسه‌و تونس مجددا بوجودآید.

استیونسن ضمن یادآوری مناسبات نزدیکی که‌آمریکا بافرانسه وتونس دارد گفت ما بارها درگذشته دوستی خودرا نسبت باین دو کشور نشان دادیم وبازهم ادامه خواهیم‌داد. استیونسن از فرانسه و تونس تقاضا کردکه ملاحظات درجه دوم را کنار گذاشته وبرای حل اختلافات خود از طریق مسالمت آمیز بمذاکره‌پردازند.

استیونسن گفت آمریکا شش هفته کوشش کرد تافرانسه وتونس مذاکره پیرامون مسئله بیزرت راآغاز کنند.

چهار نکته اساسی

نماینده آمریکاضمن نطق خودچهار نکته اساسی زیررا خاطرنشان ساخت.

۱ـبه حاکمیت تونس نباید لطمه‌ای واردآید.

۲ـهیچ‌یك از طرفین نباید دست به اقداماتی بزنند که‌موجب وخامت‌وضع کنونی گردد. طرفین باید از هرگونه عمل تحریك آمیز خود داری نمایند.

۳ـتمام نیروهای نظامی طرفین‌باید بمواضع اولیه خود مراجعت کنند.

۴ـمذاکره درمورد وضعیت نهائی تاسیسات پایگاه بیزرت باید دراسرع وقت بین فرانسه و تونس آغاز گردد.

ودر صلاحیت سازمان ملل متحد نیست که‌متن چنین توافقی را دیکته کند. سازمان ملل متحد باید بطرفین‌توصیه کندکه از طریق‌مذاکرات مسالمت‌آمیز اختلافات خودراحل وفصل کنند.

پلاتون موروزوف نماینده شوروی گفت: آمریکا مایل است خودراضد استعمارنشان دهد امادر حرف نه در عمل.

مجمع عمومی‌سازمان ملل متحدپس از استماع سخنان آقای مهدی وکیل نماینده ایران که اتهامات شوروی رادرمورد پایگاههای متفقین در ایران ردکرد تعطیل گردید.

امریکا نمیخواهد کنفرانس بیطرفهارا تحت تاثیر قراردهد

واشنگتن- یونایتدپرس-رویتر- دین‌راسك وزیر خارجه امریکا امروز اظهار داشت‌مذاکراتی درباب برلن میان غرب و روسیه انجام خواهد گرفت و در این مذاکرات غرب روی رعایت اصل رجوع به آراء عمومی پافشاری خواهدکرد.

راسك که در یك کنفرانس مطبوعاتی شرکت کرده بود گفت میان متفقین غربی در این باره اختلاف نظر اصولی وجودندارد.

وی این مطلب را در پاسخ خبرنگاری بیان کرد که می گفت ممکن است برخی از متفقین بزرك غربی سیاستی اتخاذ کنند که مفهوم آن نوعی شناسائی تقسیم‌آن به دو کشور باشد.

راسك در این مورد اصطلاح «خودمختاری» مردم آلمان رابکار برد ولی کلمه «وحدت آلمان» رابکار نبرد.

راسك اشاره کرد که غرب‌برای آنکه نگذارد بحران تاسرحد وخامت تشدید شود مایل است مسائل را قبلا روی میز کنفرانس مطرح‌سازد.

وزیر خارجه امریکا حاضر نشد بگوید کی و چگونه وبا چه شرایطی غرب مذاکره خواهد کرد.

اتفاق برای ترقی

در این کنفرانس مطبوعاتی‌راسك باتفاق دیلون وزیر خزانه داری امریکا شرکت کرده بود.

دیلون نیز در کنفرانس پیرامون کمك خارجی دراز مدت امریکا بخصوص برنامه دهساله کندی‌برای کمك به امریکای لاتین که به‌اتفاق برای ترقی» معروف است‌توضیحاتی داد.

وزیر خارجه امریکا به‌کنفرانس سران دول غیر متعهد که دربلگراد در هفته آینده تشکیل می شود اشاره کرد و گفت امیدوار است‌این کنفرانس سودمند باشد. وی‌متذکر شد که امریکا در نظر ندارد این کنفرانس‌را تحت تاثیر خود قرار دهد.

راسك اشاره کرد که باکوبا تماس سیاسی جدیدی‌برقرارنخواهد شد.

وزیر خارجه امریکا گفت‌در جمهوری دومینیکان اصلاحات دمکراتیك صورت می گیرد وامریکا امیدوار است این اصلاحات عملی شود.

درباب شایعه انتصاب مجدد ژنرال «لوسیوس کلی» به مقام‌مهم نظامی در آلمان «راسك» اظهار بی اطلاعی‌کرد.

ژنرال مذکور مقارن محاصره برلن در سالهای ۱۹۴۸و۴۹فرماندار نظامی امریکا در آلمان بوده‌است.

VITA

ویتا

۳۰ نوع محصول بی رقیب

از فرداصبح

در سینماهای سعدی ـ رادیوسیتی

از فرداصبح

فریاد نیمه شب

یک فیلم فارسی

تهیه‌کننده:
مهدی میثاقیه

آرمان
پروین غفاری
فردین
ویدا قهرمانی

حراج گفشهای تابستانی

کفش فردوس

ازدوم الی دوازدهم شهریورماه (فقط ده روز)

باتخفیف ۲۰ و ۲۵ درصد

کفش فردوس- خیابان شاه وشاهرضا

آ-۱۷۶۵۲ ۳-۱

آمریکا مسئله انعقاد پیمان صلح با آلمان شرقی را مطالعه میکند

لندن- یونایتدپرس -آسوشیتدپرس- رویتر -خبرگزاری آلمان-منابع سیاسی میگویند روش فرانسه سبب شده است که متفقین غربی در مقابله سیاسی با روسها دربرلن واقدام به مذاکره در این باب تاخیر نمایند .

فرانسه معتقداست که باید شروع مذاکرات ازطرف روسها انجام گیرد زیرا خود روسها بحران برلن راایجاد کرده‌اند . از نظر فرانسه غرب نیازی به مذاکره ندارد .

فرانسه نظر خود رادر مذاکرات سفرای سه کشور بزرگ اروپائی یعنی انگلیس وآلمان‌وفرانسه بامعاون‌وزارت خارجه امریکا درباره برلن بیان کرده است .

امریکاو انگلیس مایلند پس از تدارک مقدمات مناسب وبررسی کامل درباب آلمان وبرلن ،باروسها مذاکراتی انجام گیرد . ولی فرانسه و آلمان معتقدند مذاکرات بایداز طرف روسها آغاز شود .

بدین ترتیب کسانی که پیرامون یادداشت جدیدغرب درپاسخ خروشچف اطلاعاتی دارند میگویند برخلاف آنچه قبلا گمان میرفت دراین یادداشت به شروع مذاکرات درباب برلن و آلمان اشاره‌ای نخواهد شد .

طرح تازه

گفته‌میشود اگرمخالفت فرانسه‌ادامه یابد انگلیس و امریکا ناچار طرح تازه‌ای رادرباب برلن بافرانسه وآلمان مورد مذاکره قرار خواهند داد .

آنهائی که طرفدار شروع‌مذاکره‌از طرف غرب هستند میگویند باید قبل‌از عقد قرارداد صلح بین‌روسیه ورژیم آلمان شرقی این مذاکرات صورت گیرد، زیرا پس‌از عقد چنین معاهده صلحی ،بحران برلن تشدید خواهد شد .

غرب بامذاکره میتواند لااقل در طرح پیمان صلح‌میان روسها ورژیم آلمان شرقی دخالت داشته‌باشد و شرایط آن‌رابه نحوی تعدیل سازدکه مانع رفت‌وآمد میان دو قسمت برلن نشود .

مشکلات فراوان

در واشنگتن گفته میشود که مقررات جدیدعبور ومرور که توسط رژیم آلمان شرقی دربرلن وضع شده است‌به احتمال قوی مشکلات فراوانی ایجاد خواهد کردوسبب تشدیدبحران برلن خواهد شد .

گرچه هنوز رسما اطلاعی ازمقررات جدید بهواشنگتن نرسیده است ولی کندی باوزیر خارجه‌امریکا در این باب‌مذاکراتی بعمل آورد .

بنظر مقامات وزارت خارجه امریکا اقدام آلمان‌شرقی به‌محدود ساختن‌راه عبور میان‌دوقسمت برلن برای اتباع خارجه‌به‌یك دروازه مغایر حقوق‌اشغالی غرب دربرلن میباشد .

مقامات وزارت‌خارجه امریکا دراین مورد لفظ «سالامی»را بکارمیبرند که بقول آنها به‌معنای اخلال در حقوق مربوط به‌رفت‌وآمدغرب دربرلن‌میباشد.

مسئله عقد معاهده صلح میان‌رژیم آلمان شرقی وروسیه نیز مورد بحث مقامات وزارت خارجه امریکا قراردارد.

این مقامات‌میگویند امریکاتصمیم خودرا درمورد اینکه میتواند وجود چنین پیمانی راتحمل کنند یانه‌بموقع اتخاذخواهد کرد .

قابل مطالعه

یك سخنگوی‌وزارت خارجه‌امریکا بنام «نان‌کریف‌اسپیر» اعلام کرد که اگردراین پیمان آزادی رفت‌وآمدمیان غرب وبرلن تضمین شده باشد مسئله ازنظر امریکا قابل مطالعه‌است .

درمورد اینکه آیاغرب اکنون‌آماده است که مامورین آلمان شرقی را بعنوان «عامل» شوروی بشناسد این سخنگو گفت موضوع به موقع باید مطالعه شود .

وی تذکرداد که هیچکس مایل نیست بخاطر قبول یاعدم قبول یك «مهرلاستیکی» بقول انگلیسها دنیارا به‌جنك بکشاند .

این نکته که‌نظارت مامورین‌آلمان شرقی برراههای ارتباطی برلن غربی وجود دارد . مغایر حقوق متفقین غرب دربرلن‌است یانه نکته‌ای است که‌باید دقیقاًمورد بررسی قرار گیرد .

«اسپیر» اشاره کرد که‌امکان‌احاله موضوع آلمان به‌سازمان ملل‌متحدنیز

دربرلن شرقی کارگران زن‌به‌سربازا نی که در مرز بین دو منطقه برلن نگهبانی میکنند قهوه میدهند.
خبرگزاری فرانسه

قاسم وامام یمن بیکدیگر نزدیك میشوند

*** امام یمن اعلام کرد حاضر نیست به کویت نیرو بفرستد**

*** قاسم‌از ادعای‌مالکیت یمن در شیخ نشین‌های عربستان جنوبی حمایت میکند**

قاهره- خبرگزاری فرانسه - یمن رسما به‌جامعه عرب اطلاع داد که‌حاضر نیست هرفرستادن نیرو به‌کویت برای حفظ این کشوردر برابر تهدید عراق شرکت کند .

هنگام طرح مسئله ورود کویت به‌جامعه عرب نماینده یمن باورود کویت به‌جامعه عرب مخالفت کرد.

یمن نسبت به‌تمام شیخ‌نشین های جنوب شبه جزیره عربستان ادعای مالکیت داردو مایل نیست که‌در آینده آنها نیز احتمالا مانند کویت بعضویت‌جامعه عرب‌درآیند.

این شیخ‌نشینها که‌اینك تحت‌الحمایه انگلستان هستند در صدد ایجاد فدراسیونی تحت عنوان فدراسیون جنوب‌عربستان میباشند که‌احتمالا روزی استقلال یافته و تقاضای عضویت درجامعه عرب را خواهند کرد .

در هفته های اخیر عراق از تقاضای مالکیت یمن نسبت باین شیخ‌نشینها دفاع کرده‌وتلگرافهائی دراین مورد بین‌امام احمد و ژنرال قاسم مبادله شده است .

امیرالحسن نماینده امام یمن‌در قاهره‌به جامعه عرب اطلاع داده است‌که یمن حاضر نیست هیئت نظامی جامعه عرب را بپذیرد و بنماینده خود دربیروت دستور داده است که‌ویزای اعضای این‌هیئت‌را که‌قبلا داده‌شده‌بود لغو کند .

بیروت دستور داده است که‌ویزای اعضای این هیئت راکه قبلا داده شده بود لغو کند .

امیرالحسن ضمن یك‌کنفرانس مطبوعاتی در قاهره گفت بعلت تجاوزات انگلستان بر ضد یمن قادر نیست که‌به نیرو های عرب درکویت کمك کند .

وی افزود که‌تجاوزات‌هوائی و زمینی انگلستان به‌یمن همچنان ادامه داردو بسیاری از مزارع و خانه‌های مردم یمن‌توسط نیروهای انگلیسی ویران شده است .

روسها می‌توانند «مافوق‌بمب» خودرابدون اطلاع آمریکا آزمایش کنند

واشنگتن -یونایتدپرس - جان مك‌لوی کارشناس خلع سلاح کاخ سفید ریاست جمهوری امریکاامروز اظهار داشت که دانشمندان شوروی بطوریا لقوه قادر به‌ساختن بمبی که معادل صد میلیون تن تی -ان - تی قدرت داشته باشد هستند .

مك‌لوی گفت خروشچف درمسکو باو یادآوری کرده‌است که‌دانشمندان روسی اشتیاق زیادی دارند تادولت اجازه ساختن این بمب را به‌آنها بدهد .

مك‌لوی به‌روزنامه‌نگاران گفت اطلاع‌ندارد که آیا روسها آزمایش های خودرا شروع کرده‌اند یاخیر. وی افزود که شوروی میتواند ما فوق‌بمب خودرا آزمایش کند بدون آنکه مابتوانیم از این آزمایش اطلاع حاصل کنیم .

مك‌لوی دربایان اظهار داشت که خلع‌سلاح بدون شرکت چین کمونیست امکان پذیرنخواهدبود.

آقای‌محترم

خواهشمند است بمنظور مذاکره و اخذآراء درباره تشکیل انجمن محلی خیابان سیاوش (خیابان ۱۰ متری ارامنه -و کوچه های فرجی نژاد اطهری و همچنین کوچه‌های اصلی و فرعی منشعب از خیابانهای ۱۰متری ارامنه - سیاوش وشهریار)ساعت ۸ صبح روز جمعه سوم شهریور درمحلی که در کوچه فرجی نژاد مقابل منزل آقای ابوالحسن حق پسند (محل تکیه مجد آبادیها) در نظر گرفته شده حضور بهمرسانند .

حسینی - محسنی

آ-۱۳۳۰۳

ژاپن ازشوروی میخواهد قراردادهای نظامی خودرا باچین وکره لغوکند

توکیو - آسوشیتدپرس- طبق گزارش روزنامه یومیوری چاپ ترکیه هایاتوایکدانخست‌وزیرژاپن از دولت شوروی درخواست خواهد کرد تا قراردادهای اتحاد نظامی‌خود را باچین کمونیست و کره شمالی لغو کند .

این‌درخواست احتمالا در پاسخ تقاضای اخیر خروشچف از دولت ژاپن دائر برلغو قرارداد نظامی دوجانبه امریکا و ژاپن خواهدبود.

در پایان این گزارش گفته شده که ایکدا بزودی نامه‌ای برای خروشچف خواهد نوشت‌ودرخواست فوق‌الذکر را در آن منعکس‌خواهد کرد .

خلاصهٔ اخبار

وین - پلیس وین امروزگزارش داد که یك دانشمند جوان روسی دراطریش به غرب پناهنده شده و خواهش پدرش را دائر براینکه به روسیه باز گردد نپذیرفته است . وی که نیکلای‌ایواوانوویچ سردانام دارد عضو فرهنگستان علوم کیف بوده است . سردا از اطریش‌خارج شده وگویا اکنون به‌آلمان غربی رسیده است .

***

فلوریدا - دریابان کلودریکتس افسر ارشد نیروی دریائی‌امریکا امروز اظهار داشت که موشك های مخصوص زیر دریائی پولاریس امریکا از هرجهت سلاحی مدرن‌تر از تما مسلاحهائی است که روس ها دردست دارند .

***

بیروت -امروز براثر انفجارمقداری دینامیت لوله آب مشروبی که از بیروت به دهکده چشمه عسل واقع در نزدیکی پایتخت لبنان کشیده شده ترکید ونابود گردید.روزنامه های بیروت که این گزارش را منتشر کرده‌اند اضافه میکنند که یك روز پیش روستائیان همان‌حوالی به محل کارخانه برق دهات اطراف رفتند و به تاسیسات برقی‌خسارات فراوانی وارد کردند.

***

عمان - امروز مونا الحسین‌همسر انگلیسی ملك حسین پادشاه اردن برای نخستین بار از اولین‌نمایشگاه صنعتی وکشاورزی اردن دیدن‌کرد ملکه اردن که سابقا تونی آوریل نام داشته همراه ملکه زین‌مادر پادشاه اردن وشاهدخت‌بسمه‌خواهر ملك‌حسین و شاهدخت عالیه دختر ملك حسین که ثمره ازدواج سابق وی میباشدبه‌نمایشگاه مذکور رفت.

لئوپولدویل - امروز سیریل‌آدولا نخست‌وزیر مرکزی کنگو برای دومین‌بار با اعضای پارلمان کاتانگا که‌در لئوپولدویل اقامت دارند ملاقات کرد تامساعی لازم رابرای هم‌آهنك ساختن سیاست دولت کاتانگا باسیاست دولت کنگوبعمل آورد . منابع موثق لئوپولدویل امروز گزارش دادند که آدولا به نمایندگان کاتانگا گفته است‌یا باید موئیز چمبه رئیس جمهوری کاتانگا بااو کنار بیاید و یا منتظر عواقب ناگوار ستیزه‌جوئی بادولت مرکزی کنگو باشد .

***

کویت - سفیر فوق‌العاده چین ملی در کویت امروز به حاکم کویت اطمینان داد که دولت‌متبوع وی از عضویت کویت در سازمان ملل پشتیبانی خواهد کرد.

***

ژنو - عبدالخالق حسونه دبیرکل اتحادیه عرب امروز بعداز امضای یك قرارداد همکاری بین اتحادیه عرب وسازمان بهداشت جهانی که مرکز آن در ژنوقرار دارد رهسپار مادرید وکازابلانکا گردید.

***

واشنگتن -لیندون‌جانسون‌معاون ریاست جمهوری امریکا امروز هنگام دعوت نمایندگان کشورهای مختلف عالم به شرکت درنمایشگاه جهانی پیشرفت های اقتصادی که قرار است در ماه نوامبر ۱۹٦۲ در شیکاگو تشکیل گردد اظهارداشت که دنیا آرام آرام یك انقلاب اقتصادی بزرك را میگذراند .

جانسون افزود تاهنگامیکه نیازنوع بشر به‌نان و خانه ولباس وبهداشت وآموزش رفع نشده همیشه ممکن است خطر برلن ها و لائوس های دیگری وجود داشته باشد .

غرب دربرلن اقدامات شدیدتری‌میکند

بقیه از صفحه سوم

قسمت برلن‌متاسف استوبخصوص از سکوت غم انگیز برلن شرقی ناراحت است .

ادنائر گفت امیدوار است غرب برای مقابله با اقدامات کمونیستها دربرلن‌به اقدامات‌متقابل‌دامنه‌دارتری دست بزند .

وی اشاره کرد که غرب می - تواند با سلطهٔ عظیم اقتصادی خود روسها را به زانو در آورد و به مذاکره راضی سازد.

آدنائر تذکر داد که مسئله‌مرز « اودرنایسه » باید در پیمان صلح با آلمان واحد حل شود . البته اگر قبول این مرز به بهبودروابط آلمان و شوروی کمك کند و راه وحدت آلمان را هموار سازد باید قبول آن مورد مطالعه قرار گیرد.

صدر اعظم آلمان اشاره کرد که اقدام روسها در برلن جزئی از طرح کلی جهانی آنها بشمار میرود آدنائر اظهار داشت اطمینان دارد که راه حل‌مسئله آلمان پیداخواهد شد . اما کی ؟نمیداند.

آدنائر اشاره کرد که روسها به او اطمینان داده‌اند در صورت عقد صلح با آلمان شرقی نیز راههای ارتباط برلن‌غربی وغرب رانخواهند بست .

آدنائر تذکر داد که با احالهٔ مسائل آلما نو برلن به سازمان ملل متحد در صورتیکه‌بداند نتایج مثبت خواهد داشت موافق است.

برقراری ارتباط

از روز سه شنبه ارتباط پستی و تلفنی و تلگرافی دو قسمت آلمان که توسط رژیم آلمان شرقی‌قطع شده بود مجددا بر قرار شده است. این مطلب رسما توسط وزارت پست آلمان غربی اعلام شد.

همچنانکه مقامات آلمان شرقی دلیلی برای قطع ارتباط دو قسمت ذکر نکرده بودند برای برقراری آن نیز دلیلی ذکر نکردند.

اهداء مدال طلای لنین

مسکو - خبرگزاری تاس امروز گزارش داد که کمیته جائزه صلح لنین مدال طلای لنین را به‌مناسبت خدمات برجسته خانم را مشواری نهرو رئیس جامعه هندی همبستگی ملل آسیا و افریقا درراه صلح به نامبرده تسلیم کرده است .

کنراد ادنائر صدر اعظم آلمان طی نطقی در برلن اعلام کرد که مسئله برلن و آلمان نه فقط مربوط به سه دولت بزرك غرب و ناتو است بلکه به تمام جهان ارتباط دارد.

وی که در یك کنفرانس مطبوعاتی در برلن شرکت جسته بود اشاره کرد که از بسته شدن مرز دو آب آن را از روی دیوار سیمانی متوجه آدنائر ساختند .

بعدا کمونیستها از چند بلند گوی خود در مرز دوقسمت برلن به‌دادن شعارعلیه آدنائرشروع کردند و ضمن نواختن سرودهای کمونیستی میگفتند .« بله کنراد عزیز ! شخص دیگری نیز در این نقطه‌از روی قالیچه گذشته‌است !»

مقصود آنها از «شخص دیگر» آدولف هیتلر بود که سالهای قبل‌در «میدان پوتسدام » برلن درمراسم مختلف شرکت میجست .

سخت نگیر!

یکی دیگر در بلند گومیگفت « کنراد این قد ر هم سخت - نگیر !»آدنائر وقتی این سخنان را شنید لبخندی زد و به‌برانداز » شهردار برلن غربی که‌همراهش‌بود. گفت .«خوب به‌این حرفها گوش بده !»

فیلمبرداران کمونیست نیز ازجریان حرکت آدنائر در کنار مرزدوقسمت برلن فیلم برمیداشتند .

صدر اعظم آلمان بعدا ازدروازه براند، نبورك نیز دیدن کرد .

آنگاه آدنائر به‌مرکز سربازان امریکائی در برلن غربی عزیمت کرد ودرآنجاازچهارسربازبازداشت شده امریکائی که تازه آزاد شده بودند و از مانور و تمرین جنگی نیروهای امریکا در برلن‌دیدن کرد.

زیارت تحریك آمیز!

خبرگزاری رسمی شوروی تاس از بن گزارش داد که سفرآدنائر صدر اعظم آلمان به‌برلن « یك زیارت تحریك‌آمیز و تظاهرفریب کارانه است »

خبرگزاری تاس میگوید هدف آدنائر از این سفر تقویت«محافل انتقامجوی آلمانی »و حمایت از میلیتاریستهای آن کشور است .

این خبرگزاری آدنائر را مانع حل‌مسالمت آمیزمسئله آلمان‌معرفی می‌کند .

اقدامات دامنه‌دارتر

کنراد ادنائر صدر اعظم آلمان طی نطقی در برلن اعلام کرد که مسئله برلن و آلمان نه فقط مربوط به سه دولت بزرك غرب و ناتو است بلکه به تمام جهان ارتباط دارد.

وی که در یك کنفرانس مطبوعاتی در برلن شرکت جسته بود اشاره کرد که از بسته شدن مرز دو

بزودی

سریزا

دوبله فارسی

سرگی بانداریچوك ایرنیا اسکوبتسوا

بوریابارخاتف

جدیدترین و عمیق‌ترین اثر سینمای شوروی درسال ۱۹٦۰

خبرگزاری تونس گزارش میدهد:

فرانسویان درتونس دست بغارت زده‌اند

تونس -یونایتدپرس - خبرگزاری نیمه رسمی تونس امروزگزارش‌داد که چتربازان فرانسوی در بیزرت کماکان به عملیات تروریستی و راهزنی ادامه میدهند .

طبق گزارش این خبرگزاری که لحن آن فوق‌العاده تند می‌باشد . از روز ۱۹ اوت گذشته تاکنون چتربازان فرانسوی چندین بارخانه ها و دکاکین را غارت کرده‌اند .

منابع‌تونسی امروز اطلاع دادند که حبیب بورقیبه رئیس‌جمهوری تونس روز جمعه آینده نطقی خطاب به‌ملت تونس ایراد خواهد کرد و اقدامات آینده تونس را در بیزرت اعلام‌خواهد نمود .

ناظران سیاسی اظهار میدارند که دولت تونس پیش ازروشن‌شدن تصمیمات نهائی مجمع عمومی‌درباره سرنوشت بیزرت دست به‌اقدام عمده‌ای نخواهد زد .

پس ازچندسال انتظار و دقیقه شماری بالاخره ازفیلم معروف

«ریفی فی»

رفع مانع و آماده نمایش گردید

ازفردا صبح

درسینماهای

پلازا-متروپل

بزرگترین وقویترین و مهیج ترین فیلمی‌که تاکنون در تاریخ سینمای دنیا درباره زندگی وعشقهاوجنایات کانگسترهای پاریس و انتقامهای خونین آنها تهیه شده است

دوبله بفارسی

وایدسکرین

باشرکت : ژان سروه -

روبرت حسین- ماگالی نوئل -

روبرت مانوئل - ژول داسن-مارك‌لارنس

بکارگردانی - ژول داسن

آ-۱۷۸۹۸

«ریفی فی»

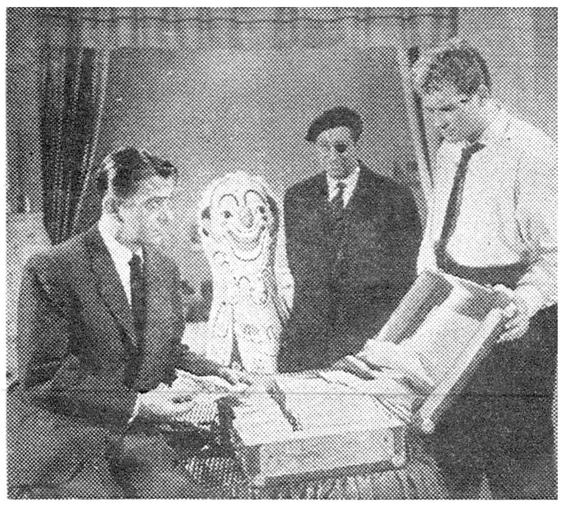

اطلاعات ۱۳۰۴

در پنجمین جلسه بحث و انتقاد دانشجویان

دکتر یار شاطر گفت :

کسانی هستند که دست بقلم نبرده اند و استاد عالیمقام لقب دارند

استادان نالایق، دانشیار لایق انتخاب نمیکنند مبادا ضعف خودشان آشکار شود

آقای دکتر احسان یار شاطر استاد دانشگاه ، ناطق دیگرجلسه پنجم بحث و انتقاد دانشجویان در باشگاه اطلاعات اظهار داشت :

مدتی بود که برای تحقیق بعضی از لهجه های ایرانی که هنوز در آذربایجان رواج دارد باین منطقه رفته بودم ، گو اینکه در آذربایجان زبان رایج ترکی است ولی در چند ده دور افتاده آذربایجان مردم بزبان هائی از زمان های قدیم ایران صحبت میکنند و شاید باقیمانده زبان های ایرانی باشد که پیش ا زرواج ترکی در خطه آذربایجان رواج داشته است .

علت اینکه خواستم این مطلب را بعرض خانمها و آقایان برسانم اینست که برای غالب ما کمتر اتفاق میافتد که غیر از تهران و بعضی از شهر های بزرك جای دیگری را ببینیم وندرتا اتفاق میافتد که بدهات دور افتاده ایران برویم. لازم است که انسان به بعضی از نقاط دور افتاده ایران سری بزند تا اینکه ببیند مشکلات واقعی و اساسی ایران چیست وچه کارهائی در پیش هست که باید انجام شود، خیلی از مسائل در تهران موردبحث است که واقعا مسائل فرعی است.

دکتر یارشاطر

بنده یادم هست که یك وقت وزارت بهداری تمام هوش و حواس خودرا صرف این میکرد که ماشین های تهران دود میدهد و چکار باید کرد که دود ندهد ، وزیر بهداری وقت در این باب گریه هم کرد ، اما آدم وقتی بدهات ایران سر میزند می - بیند که مسائل اساسی زندگی هنوز بدون توجه مانده است ، مثلا آبی که مردم میخورند و آبی که با آن شستشو میکنند مایعی است که بی شباهت به آب نیست ولی حتی ایستادن پیش آن اسباب ناراحتی و گرفتاری است از شدت تعفن .

آنوقت آدم باین فکر میافتد که مسائل اساسی تری از لحاظ تمام ایران و نه تنها شهر های بزرك وجود دارد که حق اینست که تمام کسانی که علاقمند بکار وطن هستند از این مسائل اطلاع داشته باشند. بنده خیال میکنم ذکر این نکات در اینجا بی فایده نیست . از این لحاظ که در چند جلسه‌ای که اینجا بودم واقعا تعجب هم کردم که چه اندازه جوان های خوش فهم وخوش منطق وخوش بیان وعلاقمند بکار های مملکت زیاداست وبخلاف آنچه گاهی آدم می شنود که سطح سواد پائین رفته و دیگر کسی درست فکر نمیکند و منطق روشنی بین اشخاص دیده نمیشود آدم می بیند که در گوشه و کنار مملکت چقدر افراد شایسته و لایق وجود دارند و تردید نیست که اینطور صحبتها در اینجا هدر نمیرود .

بقیه در صفحه ۹

از عبدالحسین میکده

قطره هائی از اشك درمرك دوستی عزیز

درچهل و دوسال پیش درکلاس پنجم مدرسه سن‌لوئی با جوانی فرشته خوی و فرشته روی که آثار نجابت و اصالت و هوشمندی از پیشانیش طالع بود آشنا شدم و بزودی معلوم شدکه پدر بزرگوار و عموی معزز و محترمش با پدر من و خاندان من دوستی دیرین دارند و روزگار چنین خواسته است که این دوستی مانند میراثی گرانبها پایدار بماند و از پدران به پسران منتقل گردد ..

تصادف ایام اگر گاه‌گاه مارا از یکدیگر دور میساخته معهذا همان رشد دوستی بی غل و غش که در محیط معصوم مدرسه بوجود آمده بود وجود داشت ومارا همواره و همیشه مانند دو برادر بهم مربوط میساخت . در وجد ونشاط درغم وشادی باهم شریك بودیم واین دوستی مصفا و منزه از هرکدورتی چهل و دوسال دوام یافت. هرروز ارادت من و خاندان من در نتیجه حسن خلق و لطف رفتار یداله خان عضدی امیر اعظم بوی زیادتر میشد و خلوص نیت خاندان من و من بخاندان ایشان و همسر گرامیش خانم توران تاج عضدی و دودختر نازنینشان مانند ریشه های درختی سالخورده نیرومندتر و قوی‌تر میگردید. دریغ که این شاخ دوستی را مرك باداس خون چکانش از پای درآورد این دوست عزیز واصیل و نجیب من در دیار غربت دور از زن و فرزند و دوستان قدیمی بدرود حیات گفت .

مرك هر ذیروحی غم‌انگیز است ولی مرك دوستی قدیم که به بهترین صفات عالیه آراسته باشد چیزی روح‌گداز و جانکاه است والان باقلبی مجروح ودیدگانی اشك‌آلود سیمای یداله خان عضدی و دوران چهل سال دوستی درنظرم جلوه‌گر است .

درنظر من با مرك امیراعظم رادی و مردانگی و دوست نوازی و بزرگواری در زیر خاك مدفون شد تا کجا باز درخت دوستی بروید وبارآور شود.

از خداوند متعال برای روح پرفتوح این دوست عزیز و نازنین آمرزش و برای بازماندگان گرامیش صبر و شکیب مسئلت دارم وامیدوام که رفتار وکردار جوانمردانه آن رادمرد سر مشقی برای هموطنان او باشد .

دولت جاوید یافت هرکه نکونام زیست
کز عقبش ذکرخیر زنده کند نام را

باجرای طرحهای راهسازی پیمان مرکزی

ایران شاهراه شرق وغرب میشود

تهران ـ رویتر ـ بااجرای طرح های راهسازی سازمان پیمان مرکزی «سنتو» ایران بزودی مرکز ارتباط بین آسیا واروپا خواهد شد و به صورت یك شاهراهی بین شرق و غرب درخواهد آمد.

بموجب طرحهای مشترك «سنتو» راه‌آهن پاکستان از راه کراچی ومسیر جاوه درطول راه آهن سراسری ایران از طریق زاهدان ، کرمان ، یزد ، کاشان ، تهران ، تبریز ، شرفخانه و قطور در مرز ایران وترکیه باراه آهن سرتاسری ترکیه واز آنجا باراه آهن اروپا اتصال خواهد یافت .

این طرحها باکمك های مالی و فنی انگلیس وامریکا که یکی عضو اصلی ودیگری عضو کمیته های سنتو هستند اجراء میشود.

وزیرراه ایران مهندس جمال گنجی که اجرای طرحهای مربوط به ایران زیر نظر او اجراء میشود اظهار داشت :

راه‌آهن سرتاسری ایران درآتیه خیلی نزدیکی به راه آهن ترکیه وصل خواهد شد .

کارشناسان امریکائی وانگلیسی «سنتو» که در کار راهسازی با ایرانیان همکاری دارند مهارت و جدیت مهندسین واداره کنندگان ایرانی را میستایند.

همچنین مذاکراتی بین کارشناسان کشورهای سنتو راجع به‌هم‌آهنك ساختن نرخ کرایه و مبادله مسافر درراه‌آهن های کشور های سنتو صورت گرفته است و همچنین مذاکراتی راجع به‌یك‌نواخت کردن شرایط جاده‌ها از لحاظ‌وزن‌وسائل نقلیه سنگین و علائم راهنمائی از لحاظ رنك و شکل بعمل آمده است .

واحد

این گوی این میدان

واحد ۱۸۸ = ۲
۲ = ۳ + ۱

جواب صحیح این معما را تا روز ۸ شهریور ماه بصندوق پستی شماره ۲۴۹۴ ارسال واز جوایز بی نظیر ما برخوردار شوید.

واحد

واحد

«فداج»

واحد

برنامه سوم گزارش میدهد .

نصف نوزادان ایران به پنجسالگی نمیرسند

ازهر هزار نوزاد در ایران، ۲۰۰ نفر تا یکسالگی میمیرند

* متوسط عمر در ایران فقط چهل سال است
* برنامه سوم تغییرات مهمی دربهداشت شهر ها ودهات بوجود می آورد
* تمرکز پزشکان و وسایل درمانی در تهران ، شهرها و دهات را از بهداشت صحیح محروم کرده است

در شماره های گذشته ،خلاصه قسمتی از گزارش مقدماتی برنامه عمرانی سوم را چاپ کردیم و اینك قسمتی از دنباله آنرا که مربوط به برنامه های بهداشت و بهداری میباشد ، بنظرخوانندگان میرسانیم:

باوجود پیشرفتهای اخیر درزمینه بهداری و بهداشت این خدمات هنوز درایران کاملا رضایتبخش نیست. طول عمر بطور متوسط از چهل سال تجاوز نمینماید در صورتیکه در کشور های پیشرفته امید بزندگی به بیش از هفتاد سال هم میرسد . از هر هزار نوزاد در حدود دویست نفر قبل از اینکه بسن یکسالگی برسند تلف میشوند و طبق برآورد

بقیه در صفحه ٦

خاچاطوریان موسیقیدان معروف به آمریکا میرود

مسکو ـ ۲۲ اوت ـ یونایتد ـ پرس ـ آرام خاچاطوریان موزیسین مشهور ارمنی که از اتباع اتحاد جماهیر شوروی است بموجب خبر رسمی خبرگزاری تاس برای نواختن چند آهنك بامریکا میرود.

یکی از این آهنگها که «نغمه برای وطن» نام دارد باید توسط ارکستر سمفونیك امریکا نواخته شود . وی چند قطعه سونات دیگر نیز که برای پیانو تهیه شده است اجرا خواهد کرد.

خاچاطوریان گفته است قطعه « نغمه‌ای برای وطن » را در مدح سرزمین ملی خود ارمنستان ساخته است.

دانشجویان پیشنهاد میکنند

جلسات کرسی آزاد دانشجو ادامه یابد

بطوریکه خوانندگان عزیز اطلاع دارند موسسه اطلاعات از بدو ورود دانشجویان ایرانی مقیم امریکا بتهران جلساتی بتقاضای آنان برای بحث ومشاوره پیرامون مسائل عمومی کشور در محل باشگاه اطلاعات ترتیب داده در این جلسات علاوه بردانشجویان ایرانی مقیم امریکا عده کثیری از دانشجویان دانشگاه تهران و دانشگاه ملی نیزشرکت داشتندوآزادانه نظریات وعقاید خود را بیان مینمودند .

در آخرین جلسه بحث و انتقاد دانشجویان ایرانی مقیم امریکا که با حضور آقای نخست وزیر در محل باشگاه اطلاعات تشکیل شد عده‌ای ازدانشجویان دانشگاه تهران خواستند که این جلسات برای دانشجویان دانشگاه ادامه داشته باشد . پیشنهاد آقایان دانشجویان مورد توجه وموافقت قرار گرفت و قرار شد کمیته ای از دانشجویان دانشگاه برای ترتیب تشکیل جلسات آینده تشکیل گردد و اداره امور جلسات را بعهده بگیرد.

در شماره فردا اطلاعات تازه‌تری ازنحوه تشکیل وتاریخ جلسات کمیته دانشجویان باطلاع خوانندگان عزیز خواهد رسید .

خوراك فضانورد شوروی مثل خمیر دندان بود

مسکو ـ ۲۲ اوت ـ یونایتدپرس ـ بموجب آخرین مطالبی که در خاطرات زندگی « گرمان تیتوف » دومین فضا نورد شوروی نوشته شده است و روزنامه پراودا آنرا منتشر کرده خوراکی که « تیتوف» طی گردش بدور زمین میخورد نوعی سوپ بشمار میرفت که در لوله‌ای

بقیه در صفحه ٦

کره جنوبی در تهران سفارتخانه دایر میکند

رئیس هیئت حسن نیت کره جنوبی دیروز گفت بزودی کشور ما با ایران روابط سیاسی ـ اقتصادی ـ و فرهنگی برقرار خواهد نمود

ساعت شش و نیم بعد از ظهر دیروز هیئت حسن نیت کره جنوبی که روز گذشته بتهران آمده بودند طی یك مصاحبه مطبوعاتی که در هتل ونك تشکیل دادند اطلاعاتی دراختیارنمایندگان جرائد گذاشتند آقای چی چانك یون سفیر کبیر کره جنوبی در آنکارا که ضمنا ریاست هیئت را بعهده دارد .اظهار داشت از آمدن بکشور شما بی نهایت خوشحالیم اگر چه ما در مسافت بسیار بعیدی میباشیم ولی از نظر بشریت دارای یك ایده و احساسات مشترك هستیم .

ما پیرو صلح و آزادی و منشور ملل متحدیم و میخواهیم روابط مودت آمیز خود را با تمام کشور های جهان آغاز کنیم .

در وهله اول از مهمان نوازی ایرانیان و مقامات سیاسی این کشور بسیار سپاسگزاریم .

از شرفیابی بحضور اعلیحضرت همایونی و ملاقات آقای دکتر امینی نخست وزیر و آقای قدس

بقیه در صفحه ۱۳

فیلم گوژپشت نتردام که در سال ۱۳۳٦ بزبان انگلیسی در سینما مولن روژ نمایش داده شد برای ترجمه آن نزدیك صد جای فیلم بریده شد که علاوه بر اینکه انتریك و تناوب فیلم از بین رفته بود اصولا آن نوع ترجمه کاملا مفهوم نمیگردید . لذا بنا بخواهش عده زیادی از مشتریان محترم کپیه نو و جدید فیلم گوژپشت نتردام در استودیو مولن روژ بفارسی دوبله شده و اینك بمعرض نمایش گذاشته میشود

از فردا صبح — مولن روژ — از فردا صبح

تراس سالن کریستال ـ برلیان

گوژپشت نتردام

جینا لولو بریجیدا ـ آنتونی کوئین

سینماسکوپ رنگی دوبله فارسی در استودیو مولن روژ

اثر جاودانی ویکتور هوگو

جوانکا و دیگران در زهره و فری

VITA

ویتا

کمپوت زردآلو

سرمقالات امروز روزنامه‌های جهان

پیروزی بن گورین

هرالدتریبون — روزنامه نیویورك هرالدتریبون در مقاله اساسی خود نوشته است که نتیجه انتخابات اسرائیل را باید رای اعتماد مردم این کشور به بن‌گوریون نخست‌وزیر اسرائیل تلقی کرد . با آنکه قدرت حزب بن‌گوریون (ماپی) اندکی افول نموده معذلك بدون شك هرگاه قرار باشد انتخابات اسرائیل را اینطور بررسی کنیم که مردم این کشور برای زمامداری و یا طرد بن‌گوریون به پای صندوق های رای رفته اند نتیجه ای که از این انتخابات بدست آمده پیروزی قابل ملاحظه ای برای بن‌گوریون میباشد.

اکنون داوید بن‌گوریون مانند وینستون چرچیل نخست‌وزیر اسبق بریتانیا در داخل کشور خود مظهر قدرت و در خارج از اسرائیل سمبل وحدت ملی مردم اسرائیل است .

کوشش نهرو برای ایجاد یك کشور بهم‌پیوسته

نیویورك تایمز — روزنامه نیویورك تایمز درشماره امروز خود بدرخواست سیك های هندی برای ایجاد یك ناحیه مستقل درپنجاب اشاره کرده و میگوید سیکها درهند کوششی را که برای ایجاد یك جامعه بهم پیوسته و دمکراتیك میشود دشوار میسازند.

نیویورك تایمز مینویسد که پاندیت نهرو نخست‌وزیر هند کاملا محق است که با نظریات مزبور موافق نباشد زیرا هند در حال حاضر کوشش میکند که یك جامعه بهم پیوسته و دمکرات بوجود آورد ونظر میکند منتهی بایجاد یك دولت جداگانه براساس خصوصیات قبیله‌ای در یك قسمت از کشور خواهد شد.

کمك بدون درخواست پشتیبانی

تایمز — روزنامه تایمز چاپ لندن سر مقاله خودرا به کنفرانس کشور های امریکائی در «پونتا ـ دل ـ استا» اختصاص‌داده و مینویسد اعلامیه این کنفرانس آغاز اجرای شعارکندی مبنی بر «اتحاد برای پیشرفت» است لکن راه‌هنوز اطمینان بخش نیست.

تایمز اظهار عقیده میکندکه اولین نتیجه‌ای که میتوان گرفت این است که‌در کنفرانس معلوم شد امریکای لاتین‌چه میخواهد ودر کلیات موافقت‌شده‌است اکنون بایددیدنتایج‌عملی کنفرانس چه خواهد بود .

تایمز میافزاید یکی از طرق موفقیت این است که از کشور های امریکای لاتین درازای کمك درخواست پشتیبانی سیاسی نشود و خوشبختانه این نکته‌را واشنگتن خوب درك کرده است .

پیروزی یا شکست !

روزنامه تایمز مالی درسر مقاله خود باقدامات سلوین‌لوید برای رفع‌بحران اقتصادی انگلیس اشاره کرده مینویسد که‌بنظر میرسد لوید‌مصمم است محدودیت هائی راکه اعلام کرده‌بموقع اجرابگذارد. او از تمام بانکها درخواست کرده که زمینه‌عملیات خودرا محدودسازند ودر تمام شعب صنایع جلوگیری از ازدیاد مزد اعلام‌شده‌است و علائم کنونی نشان میدهد که‌سرمایه‌گذاری درخارج بشدت تقلیل خواهد یافت.

تایمز میگوید این اقدامات جنبه های مثبت‌ومنفی دارد . مثلا جلوگیری ازازدیاد مزدسبب خواهد شد که‌سطح خرید پائیزه خیلی‌پائین باشد و این‌خود ضربه‌ای بصنایع است ولی جنبه تثبیت آن‌اینست که جابرای سرمایه گذاری‌بیشتر وصادرات بیشتر ویاهردوباز خواهد شد و بدین ترتیب جلوگیری ازافزایش مزدهاهم یك پیروزی وهم یك شکست است .

تاثیر انتخابات آلمان در بحران برلن

هرالدتریبون — روزنامه نیویورك‌هرالد تریبون بتفسیر درباره مسافرت لیندن جانسون به برلن پرداخته و میگوید این مسافرت کوشش شجاعت آمیزی برای نشان دادن اهمیتی است که امریکا به‌مسائل مورد علاقه‌خود قائل‌میشود .این‌نکته که ژنرال «کلی» فرمانده برلن در دوران محاصره این‌شهر همراه جانسون بودتصمیم امریکا را به حفظ آزادی برلن تاکید میکند . لکن نیویورك هرالد تریبون می‌نویسد که لیندن جانسون میبایست با احتیاط رفتار میکرد زیرا آلمان درآستانه انتخابات است و نامزد های انتخاباتی «ادنائر» و «ویلی‌برانت» درخواست دارند که امریکا بعلت بسته شدن‌مرز برلن دست بعملیات انتقامی بزندتصور اینکه مسائل انتخاباتی دراین درخواستها تاثیر ندارد احمقانه است . پرزیدنت کندی در این‌مورد دست‌خود را خوب بازی‌کرد ما نمیتوانیم اجازه دهیم که ملاحظات انتخاباتی دیدگان مارا بپوشاند.

بیزرت در گروی‌برلن

روزنامه دیلی مساجر وچاپ ایتالیا که طرفدار دولت است درسرمقاله خود مینویسد که مسئله برلن که‌برای‌سیاستمداران امریکا کابوسی شده بود اکنون در زیر پرده مباحثات سازمان ملل‌متحد درباره بیزرت قرار میگیرد.

دیلی مساجرو میگوید که کشور های آسیائی و افریقائی این‌نکته را روشن میسازند که اگر امریکا به قطعنامه ضد استعماری آنها رای ندهد آنها درمورد پشتیبانی از امریکادر هنگام بحث پیرامون برلن مقاومت خواهند کرد.

دیلی مساجرو میافزاید این استدلال نمیتواند در روی امریکائی ها اثر نداشته باشد زیرا طرح مسئله برلن درسازمان ملل‌متحد سلاح سری‌امریکا درمورد بحران برلن است .

مذاکرات نفتی عراق‌در محیط امید بخشی آغازمیشود

روزنامه های عراق در شماره های امروز خود با علاقه زیاد درمورد مذاکرات و قرارداد های آینده دولت عراق و شرکتهای استخراج کننده نفت این کشور بحث کرده‌اند . روزنامه‌الاخبار دراین مورد مینویسد پس‌از سه‌سال که مذاکرات نفتی بعلل مختلف معوق‌مانده بود و اکنون که بیش از هر موقع عزم‌راسخ دولت عراق بکسب حقوق‌خود مسجل گردیده است این‌مذاکرات باردیگر آغاز میگردند هیئت نمایندگی مادر این مذاکرات از پشتیبانی تمام‌مردم عراق برخوردار میباشد واعضاء هیئت بر پایه تائیدو تضمین کامل حقوق مردم عراق قراردادی منعقد خواهند کرد .

ترکیه ویونان رقبای صحنه اقتصادی قبرس هستند

مفسر اقتصادی روزنامه دیلی تلگراف نقشه اقتصادی قبرس رامورد بحث قرار داده و مینویسد سرمایه داران ترك و یونانی مقیم قبرس هر نقشه‌ای راکه کمی بیشتر بنفع یکی‌از آنهاباشد مورد انتقادقرار میدهند هرچند که رقابت اقتصادی این دوگروه کار پیشرفت رادر قبرس مشکل میسازد ولی باید اذعان کرد که همین رقابت باعث خواهد شد که هریك از این دودسته دراجرای نقشه های مفیدتر پیشقدم شوند .

ماکاریوس نتوانسته است ترکها و یونانی ها را متحدسازد ولی امیداست که در صحنه اقتصاد این رقابت بهمکاری منجر شود .

جشن استقلال افغانستان

بقیه از صفحه ۵

شادمانی سهیم وشریك میداند .

درچهل وسه‌سال قبل یعنی روز اول شهریور ماه سال ۱۲۹۸ که کشور افغانستان استقلال کامل‌خودرا به‌دنیا اعلام داشت ایران اولین‌کشوری بودکه استقلال آن کشوررا به‌رسمیت شناخته‌و از آن تاریخ تاکنون بین دوکشور همسایه و هم‌کیش وهم‌زبان روابط دوستی ومودت برقرار بوده ودر تحت‌توجهات وهدایت‌خردمندانه‌رهبران عالیقدر دو کشور ایران وافغانستان این‌دوستی ومودت روز بروز برپایه واساس مستحکم تری استوارگردیده است .

اصولا علائق ملت ایران به برادران افغانی خود تنها در نتیجه همجواری نیست بلکه تکلم مردم دو کشور به زبان شیرین فارسی وپیروی آنهااز دین مبین اسلام چنان پیوندناگسستنی بین دوملت برادر بوجود آورده‌است که گذشت قرون و اعصار نه تنها خللی به آن وارد نیاورده‌است بلکه هم‌گام باپیشرفتی که‌در کلیه شئون اجتماعی دو کشور پدید گشته پایه واساس این دوستی ومودت را نیز استوارتر ساخته است .

درمدت چهل وسه سال که از عمر استقلال افغانستان میگذرد در کلیه شئون اجتماعی و اقتصادی مانند کشاورزی ،صنعتی ،بازرگانی ،فرهنگی بهداشتی وارتباطات پیشرفتهای قابل توجهی نصیب برادران‌افغانی ما گردیده است

برای اینکه خوانندگان بیشتر به پیش فتهای اقتصادی افغانستان‌آشنائی حاصل نمایند مختصری بعنوان نمونه دراینجاذکر میشود .

باید دانست که افغانستان‌کشوری کوهستانی بوده وفعالیت اکثریت‌مردم این کشور متوجه کشاورزی و دام داری‌است . پوست قره‌گل افغانستان که‌شهرت بسزائی داردیکی ازفرآورده های دامی این کشور است که همه ساله مقدار معتنابهی ازآن بسایرکشور ها صادر میگردد . پوستین افغانی نیز درنوع‌خودکم نظیر است . از محصولات کشاورزی افغانستان‌خشکبار آن قابل توجه بوده ویکی از اقلام مهم صادراتی این کشوررا تشکیل‌می دهد.در قسمت‌مکانیزه کردن‌کشاورزی واستفاده ازوسائل مدرن وپیروی از روشهای علمی برای اصلاح‌بذرومبارزه باآفات نباتی‌وحیوانی وارشاد کشاورزان فیز کشور افغانستان به پیشرفتهای قابل توجهی نائل گردیده‌است وآینده امیدبخشی را در کشاورزی این کشور نویدمیدهد .

درسنوات اخیر با اینکه برای‌پیشرفت امور کشاورزی علاقه خاصی دربین مردم افغانستان مشاهده میشود توسعه صنایع ونقشی که صنایع درترقیات این کشور میتواند ایفا نماید روزبروز اهمیت بیشتری کسب‌میکند ودر برنامه پنجساله دوم افغانستان ایجاد وتوسعه صنایع مقام مهمی‌را احراز نموده است . درسایر شئون اجتماعی این کشور نیزبموازات پیشرفتهای‌صنعتی وکشاورزی اقدامات قابل توجهی‌انجام ویك جنبش سریعی بسوی تمدن‌آغاز شده‌است .

نمایشگاه کابل

درسال ۱۳۳۷ دولت‌ایران‌برای اولین بار درنمایشگاه بین‌المللی کابل که معمولا دراول شهریورماه ومقارن با روز جشن استقلال افغانستان تشکیل میگردد شرکت کرد و مصنوعات و محصولات‌ایران را در معرض‌نمایش قرارداد . شرکت دراین نمایشگاه موجب گردید که دو کشور ایران‌و افغانستان رابلزوم توسعه مناسبات اقتصادی وتجاری وتنظیم موافقتنامه بازرگانی متوجه سازد بالنتیجه سال گذشته یك هیئت حسن نیت‌بریاست نخست‌وزیر وقت به افغانستان‌عزیمت کردو موجب گردید که یك‌موافقتنامه بازرگانی همچنین قراردادی برای فروش نفت ایران به‌افغانستان مبادله گردد. بموجب این موافقتنامه انواع محصولات‌زیر :

احشام، پوست‌قره‌گل ،روده گوسفند پوستین، پوست خام وچرم ، پشم ، پنبه ،میوه‌های خشك وبعضی کالاهای دیگر از افغانستان به ایران وارد میشود.

ازکشورایران نیز انواع پارچه‌های پشمی ـ نخی وابریشمی ـ انواع پتو ـ انواع کفش وسایر اشیاء ساخته‌شده ازچرم و لاستیك وپلاستیك .انواع صابون ولوازم آرایش . انواع‌سیگار وکبریت.اشیاء ساخته شده ازفلزات مانند تختخواب . چراغهای خوراك‌پزی ظروف لعابی وآلومینیومی . بخاری نفت سوز و سماور ، داروهای شیمیائی ، شیشه‌آلات ،چای، ماهی‌و بسیاری از مصنوعات ومحصولات دیگر به کشور افغانستان صادرخواهد گردید.همچنین برطبق قرارداد متبادله بین دو کشور همه ساله مقداری نفت‌وفرآورده های نفتی به افغانستان صادر میگردد .

درسال جاری نیز دولت‌شاهنشاهی ایران بمنظور ابراز علائق برادری و نشان دادن‌مصنوعات کشور ـ که طبعا میتواند مورد مصرف برادران افغانی مانیز واقع شود درنمایشگاه بین‌المللی کابل‌که ازاول شهریورماه دائر خواهد شد شرکت نموده ودر غرفه‌ای که بوسیله مامورین کشور شاهنشاهی ساخته وتزئین شده کلیه صنایع‌نوزاد ایران که‌صدور آن به‌افغانستان در موافقتنامه بازرگانی بین دو کشور پیش‌بینی گردیده‌است بمعرض‌نمایش گذارده شده‌است .

برای‌اطلاع بیشتر خوانندگان گرامی متذکر میگردد که‌این‌نمایشگاه‌بخلاف بعضی‌از نمایشگاههای گذشته صورت موزه‌ای ندارد وفقط برای نشان دادن صنایع ظریف ایران‌نیست بلکه منظور اصلی این است که نمایشگاه فعلی نموداری از ترقیات صنعتی و کشاورزی ایران در سالهای اخیرباشد ومابتوانیم با نمایش مصنوعات و محصولات نوزاد خودبازار مناسبی در کشور افغانستان بدست بیاوریم وباصدور این کالاها به کشور مزبور وورود محصولات کشاورزی ودامی افغانستان به‌ایران مانند احشام ، پوست قره‌گل، دانه‌های روغن‌دار ،پشم،عصاره‌های گیاهی و نباتات طبی روزبروز به توسعه‌روابط بازرگانی بین دو کشور کمك بنمائیم.

خوراك فضا نورد

بقیه از صفحه ۵

ضبط کرده بودند و مانند خمیر دندان با فشار از آن لوله خارج میشد . این خمیر دندان طبق‌نوشته گرمان تیتوف در روزنامه پراودا ترکیبی از گوشت خوك و نان و قرص های ویتامین و آب وعصارهٔ میوه بوده است و هر یك از لوله های آن پنج اونس وزن داشت . تیتوف میگوید مزهٔ این غذا مانند مزهٔ غذا های معمولی بود .کیهان نورد روس مینویسد این غذا ها در حالت‌بیوزنی‌بودند و هنگام‌خورده شدن وزن آنها احساس نمیشد . و ی‌میگوید قطرات آب پرتقال‌مانند دانه های ریز میوه در فضای‌محفظه او شناور میشد.

گرمان تیتوف میویسد که با دوربین های عکاسی خود نه فقط از کرهٔ زمین عکس میگرفت بلکه از شخص خودش نیز عکس برداشته است . وی اضافه میکند که‌دوربین عکاسی را در فضای اطاق بالای سرش قرار داده بود و دوربین از جای خود تکان نمیخورد . کیهان نورد شوروی اضافه میکند که‌یکبار کوله پشتی او در فضای اطاق شناور شد و از آن عکسی برداشته‌است.

طبق نوشته های پراودا هوای داخلی محفظه مانند هوای زمین بود و تیتوف چند بار ماسك خود را در داخل محفظه از صورت برداشته است .

خوابیدن درفضا نیز بسیارآسان بوده است و چنانکه تیتوف می ـ گوید احساس میکرد که روی‌موج دریا خوابیده است .

نصف نوزادان ایران به‌۵ سالگی نمیرسند

بقیه از صفحه ۵

هائی که بعمل آمده بالغ بر نصف تعداد نوزادان بسن‌پنجسالگی نمی‌رسند . سل و بیماریهای آمیزشی و تراخم و سایر بیماریهای عفونی و مسری هنوز شیوع دارد .

وسائل بهداری و بهداشتی در شهر ها خیلی بیشتر از دهات‌است تااین اواخر کار وزارت بهداری تقریبا منحصر باین بود که مریضخانه هائی‌جهت‌معالجه‌بیمارانی که استطاعت مالیشان ضعیف می‌باشد بمیزان محدودی فراهم سازد. باشروع برنامه هفتساله اول‌اقدامات بسیار محدودی در زمینه فعالیتهای بهداشت عمومی آغاز شد از سال ۱۳۳۱ بود که تشکیلات کاملی جهت اجراء این نوع خدمات‌برقرار گردید و از آن زمان مبارزاتی در پیشگیری امراض مسری صورت گرفت که عموما با موفقیت همراه بوده است و نیز فعالیت های‌زیادی بمنظور تامین بهداشت محیط و بخصوص در مورد تهیه آب‌تصفیه شده بعمل آمده‌است .

چه باید کرد ؟

برای اینکه عامه مردم ازسطح بهداشت بالاتری برخوردارشوندباید اولا بیماریهائی را که موجب‌ضعف یا مرگ میشوند پیشگیری و حتی ریشه کن نمود . ثانیا خدمات و تسهیلات بهداشتی وسیعتری‌عرضه کرد ثالثا بیمارستان و درمانگاه و دکتر و پرستار بمیزان کافی فراهم آورد و بالاخره اصول اساسی بهداشت و سلامت رابمردم‌آموخت.

ایفای وظائف فوق‌الذکر چندی است‌درایران شروع گردیده و امروز علاوه بر وزارت بهداری در حدود ۳۰ موسسه دیگر وجوددارد که به امر خدمات طبی مشغول می‌باشند . بعضی ا زاین موسسات‌از قبیل انجمن شیرو خورشید سرخ، سازمان شاهنشاهی خدمات اجتماعی و بنگاه حمایت مادران و کودکان جنبه خیریه دارند و تشکیلاتی بسیار وسیع هستند .

در دوره برنامه دوم مساعی‌خاصی در مورد خدمات بهداشتی اعمال گردید و پیشرفتهائی در امور پیشگیری و معالجه امراض حاصل شد . در قسمت معالجه امراض برنامه ساختمانی وسیعی به مرحله اجرا در آمده و بیمارستانهائی‌بنا نهاده شد ولی متاسفانه از آنجا که پیش‌بینی لازم از جهت تجهیزات و کادر مورد احتیاج این بیمارستانها بعمل نیامده بود ساختمانهای‌مذکور آنطور که باید مورد استفاده قرار نگرفت . در امور پیشگیری امراض مهمترین موفقیتی که در برنامه دوم حاصل گشته است مبارزه با مالاریا و آبله میباشد .

نقائص فراوان

ولی باید متذکر گردید که نقائص فراوانی‌هنوز در امربهداشت و بهداری ایران باقی مانده است. نقش عمده این است که وسعت دستگاه بهداری و بهداشتی ایران نسبت‌به حجم وظائفی که به عهده دارد بسیار کم است و هنوز کلیه سکنه مملکت نمی توانند از آن برخوردار باشند .. همچنین این دستگاه بیشتر در شهر و بخصوص تهران متمرکز گردیده و مردم دهات دور دست تاکنون هرگز نتوانسته اند از بهداشت صحیح برخوردار باشند . نقص دیگر این است که بیشتر پزشگان و وسائل طبی نیز در پایتخت متمرکز گردیده‌اند بطوریکه‌مثلا از ۲۰۰۰۰ تختی که در تمام بیمارستانهای ایران وجود دارد بیش از ۸۰۰۰ تخت آن در تهران میباشد و این طرز توزیع کاملا نابجاست .

علاوه براین فقدان برنامه ای صحیح و عدم هماهنگی در امور بهداری میان موسسات مختلف خود نقص مهم دیگری بشمار میرود . خدمات بهداشتی بدون رعایت‌اصل اولویت و تقدم وبدون برنامه ای صحیح بتدریج بمرحله عملی در آمده‌اند . هیچ موسسه موثری به منظور برنامه‌ریزی وهماهنگ‌ساختن امور بهداری در ایران وجودندارد. بالنتیجه اموری‌که اجرای‌آنها تقدم دارد بموقع انجام نمیگیرد و دوباره کاری وافراط و تفریط در کار ها دیده میشود .

تعداد اطباء ایران‌نسبت به ممالك پیشرفته کم است و از آن بدتر کمبود پرستاران و سایر کارمندان فنی میباشد زیرا کمبود عده آنها مانع بسیار موثری در راه‌توسعه خدمت بهداری و بهداشتی کشور میباشد .

هدفهای مهم

اولین هدف این‌است‌که ترکیب کاملی از دستگاههاو خدمات چه بهداری و چه بهداشتی در اختیار عموم مردم نهاده شود تا مبانی تندرستی عموم افراد مملکت‌استوار گردد. برای نیل باین هدف‌بایستی تجدید نظری در وظایف محوله به موسسات بهداری وبهداشتی‌مختلف بعمل آورد . این تجدید نظرتحت هدایت شورای ملی بهداشت و بهداری اجرا خواهدگردید.شورای مذکور اولا بین موسساتی که انجام امور بهداشتی و بهداری را بعهده دارند ایجاد هماهنگی خواهد نمود و ثانیا وظائف هرکدام از موسسات نامبرده را مشخص‌خواهد کرد .این شوری و هیئت‌های‌عضو آن طرح و اجرای یك برنامه ۲۵ ساله بهداشتی را در ایران بعهده خواهند گرفت .

وزارت بهداری بتدریج وظائف اجرائی خودرا در امور درمانی از دست خواهد داد و در عوض‌علاوه بر پرداختن به فعالیتهای پیشگیری و بهداشت بکار برنامه ریزی و هماهنك نمودن امور بهداری و تعیین استاندارد برای بیمارستانها و مراقبت عالیه در اموردرمانی‌اهتمام خواهد نمود .

هدف مهم دیگر برنامه‌دفع کامل بیماریهای واگیر میباشد و بدین منظور باید دامنه مبارزات کنونی علیه امراض مذکور بسط وادامه یابد .

مساعی لازم بمنظور بهبود وضع بهداشت محیط بخصوص در مناطق روستائی بعمل خواهد آمد . توجه بیشتر به برنامه های آموزشی به منظور استفاده حداکثر از سازمان های بهداری و بهداشتی فعالیت های آموزشی بخصوص در مورد تربیت پرستاران و کمك پرستاران و متخصصین فنی در برنامه سوم توسعه داده خواهدشد و در ساختن بیمارستانها امکانات موجود از نظر کادر تعلیم یافته ای در نظر گرفته خواهد شد .

با ابراز تشکر از استقبال بیسابقهٔ هم‌میهنان ارجمند باطلاع میرساند، که سری اول خانه های شرکت کاخ در چهارکوی فرمانیه، کاخ، خزانه وبانك بیمهٔ بازرگانان بفروش رسید.

پایان سری اول

آغاز سری دوم

و اینك سری دوم خانه های شرکت کاخ در چهارکوی نامبرده باسهلترین شرایط آمادهٔ فروش است

شرکت کاخ

ادارهٔ مرکزی : خیابان شاهرضا ـ چهارراه پهلوی ـ مقابل ایستگاه خط «۴»

تلفن های ۴۴۷۴۰ - ۶۹۹۲۷

۱ـ۱۷۸۲۲

انتقاد

دکتر حسن صدرحاج سیدجوادی

شوخیهای بیمزه

در ضمن اخبار شهرستانها نوشته شده بود ، سه نفر کمك راننده برای فرار ازگرما به کاروان رفته بودند تادر رودخانه به آب تنی پردازند . عباس و هوشنك همینکه بکنار رودخانه کاروان رسیدند دست و پای حمید کمك راننده ۱۸ ساله را گرفتند وبشوخی اورا بمیان امواج کاروان افکندند . حمید بیچاره هرچه فریاد کشید که کمك کنیدمن شنابلد نیستم عباس و هوشنك بفریاد های اوخندیدند تابالاخره امواج کاروان حمیدرا بوسط رودخانه کشید و درمیان قهقهه خنده و تمسخرهای ابلهانه رفقا ویرا غرق کرد.

تازه موقعیکه جنازه حمید را از آب بیرون کشیدند آقایان متوجه شدند که چه شوخی بیمزه‌ای کرده‌اند و چگونه حیات وزندگی یك جوان ناکام رافدای مسخره‌بازی ابلهانه وشوخی خطرناك خویش نموده‌اند و افراد یك خانواده رابدون سرپرست گذاشته‌اند

دیشب در محفلی بحث برسر این حادثه بود. حاضرین از چنین پیش‌آمدی ابراز تاسف میکردندو هریك ازآنها نظائر اینگونه شوخیهای بیمزه ودرعین‌حال خطرناك راشرح میداد .

یکی از حاضرین که شخص نکته سنج‌وشوخی است گفت‌نه‌شوخی‌ما به شوخی شباهت دارد ونه‌کار جدی ما بکارهای جدی . شبیه‌است، هماتقدر که کارهای جدی را سرسری میگیریم و بشوخی ازآن میگذریم شوخی‌های‌ما نیز جنبه تفریح‌وشوخی ندارد !

این حرف گرچه به‌شوخی‌اداشدولی مبین واقعیت قابل توجهی بود. مردمی که‌کارجدی‌را درست‌انجام‌ندهند از شوخی کردن هم عاجزند !

کارهائی که‌مردم‌بعنوان‌شوخی انجام میدهند گاه بقدری عجیب و حیرت انگیز ودرعین حال خطرناك است که نمیتوان اصولا نام‌شوخی برروی آنها گذاشت .

سال گذشته یکی از همین شوخی های‌بیمزه یابعبارت صحیح ترشوخی های‌خطرناك منجر بفلج شدن یکنفر گردید جریان حادثه ازاین قرار بود که شخصی دریکی ازشهرهای‌مازندران یك بلیط بخت‌آزمائی خریده بود . رفقای اوکه‌ازشماره‌بلیط اطلاع‌داشتند قرار گذاشتند وی‌را برنده سی‌هزار تومان اعلام کنند. وبدینوسیله بخیال خودشوخی جالبی بااو کرده باشند ! باتهیه مقدمات بدون‌آنکه باوبگویند ازشماره بلیط او اطلاع دارند شماره های‌برنده‌را ازیکدیگر پرسیدندو یکی ازآنها صورت شماره‌های برنده را نشان داد.وی‌بشماره‌بلیط‌خودنگاه‌کردو مشاهده نمود که سی‌هزار تومان برده است.رفقا!از اوتقاضای‌شیرینی‌کردند. وی که‌پولی دربساط نداشت مقداری از اثاثیه خانه‌خودرا فروختو به آقایان شیرینی داد !وسپس بلیط مسافرت بتهران را خرید وبرای‌وصول پول‌خود عازم تهران شدولی رفقا بازهم باو نگفتند که‌شوخی کرده‌اند.

وقتی وی درتهران فهمیدکه برنده نیست ومبالغی هم کفاره‌شوخی بیمزه رفقارا داده واثاثیه خودرا بفروش رسانیده مبتلا بیك حمله قلبی شد و فلج گردید.

گاه برخی‌از مردم‌شوخی‌را باجنایت اشتباه میکنندویا دانسته بعنوان‌شوخی مرتکب جنایت میشوند مثلا بمادری که‌درانتظار فرزندش بی‌قرار است به وسیله تلفن اطلاع‌میدهندکه فرزندتو تصادف کرده وبه بیمارستان حمل‌شده است .یکی ازمسئولین شعبه آگهی های‌روزنامه اظهار میداشت که برخی از افراد گاه اعلان ختمی برای‌اشخاص زنده جهت چاپ بروزنامه داده‌اند ونام این‌کاررا شوخی گذاشته‌اند! آیاواقعا مردم نمیفهمند که‌این کارها شوخی نیست وبمعنی‌واقعی کلمه جنایت‌است؟

چه جنایتی هولناکتر از این‌است که بمادری بدروغ بگویند فرزندش تصادف کرده ودربیمارستان مشرف بموت‌است؟ من‌تصور میکنم این‌شوخی‌ها که محتاج طرح نقشه‌های شیطانی است‌از بی‌کاری وبیعاری است .مردم‌اگرکار داشته باشند، تفریح‌سالم داشته‌باشند مجال اینطور شوخی هارا پیدانمیکنند. ازهمه‌مهمتر اگرکارهای جدی‌خودرا با دقت وصحت انجام دهند هرگزمرتکب چنین شوخی‌های بیمزه ودر عین حال خطرناك نمیشوندولی متاسفانه کارهای جدی ماهمه بشوخی برگذار میشود.

شاید عمل این اشخاص شوخی تلقی شود وشاید مرتکبین بعنوان‌قتل غیرعمد موردتعقیب مقامات قضائی‌قرار گیرند ولی بنظر من عمل این‌اشخاص درست مانند کاری‌است که حکام‌قرون وسطائی مرتکب میشدندومردم راباشیر وپلنك‌وحیوانات‌خطرناك‌جنگ‌میانداختند وازاین راه تفریح وشوخی میکردند.

گفتگوی هفته

گم شده

ستوان سوم توپخانه سید احمد نسابه از کرمانشاه مینویسد خواهر-زاده سیزده ساله‌ام بنام حسین چندی است گم شده باصطبهانات فارس هم که موطن من و او میباشد نرفته‌تقاضا میکنم کسانیکه از این طفل اطلاعی دارند خانواده‌ای را خشنود سازند .

پس ازده‌سال کشتکار

آقای جهانبخش خسروی ازگنبد کاوس مینویسد ۱۱هکتار زمینی که‌از مزرعه‌گالس‌کش بمن‌وجمشید ومحمود خسروی واگذار شده‌بود وقریب دهسال در تصرف مابود و کشت کار مینمودیم از دستمان خارج‌کرده‌اند تقاضای رسیدگی داریم.

اصلاح قانون استخدام

جمعی از آقایان دکترها درخصوص ماده۲۹ قانون جدید استخدام‌پیشنهاد مینمایند ماده مزبور باین نحو اصلاح شود :

ماده ۲۹ ـ مستخدمینی که بسبب انجام وظیفه یا برای نجات شخصی‌از مهلکه علیل یاگرفتار نقص‌بدنی‌شده از کارکردن باز بمانند و هم چنین مستخدمینی که درطول خدمت‌بگواهی مقامات رسمی وزارت بهداری مسلول یا مجنون یا مجنوم یا معلول بیکی‌از بیماریهای صعب‌العلاج قلبی وسرطان خون شناخته شوند تا موقعیکه طبق گواهی وزارت بهداری درمان نشده‌اند واجازه اشتغال بخدمت به‌آنها داده نشده مستمری‌بگیر تمام‌حقوق‌محسوب خواهند شد .

پیش فروش کتاب

آقای‌عبدالله‌نهری رئیس‌حسابداری دخانیات خوی مینویسد درشهریور ماه سال قبل یکدسته قبوض ده برگی مربوط به‌پیش‌فروش کتاب قوانین‌ازطرف یك‌شرکت مطبوعاتی به‌خوی فرستاده شد که‌باجمع‌آوری وجوه از کارمندان مبلغ ۶۴۰ریال بوسیله بانك ملی بشرکت مزبور ارسال داشتم تاکنون‌ازوصول‌وجه و ارسال کتاب موسوم خودداری‌نموده اند درجواب دهندگان پول عاجز مانده‌ام ..

برق ضعیف

آقای محمد خسروی از طرف اهالی کاوسیه خیابان قبادیان بلوار ناهید واطراف آن مینویسد شرکت برق فردوس که عهده‌دار تامین برق این حوزه میباشد برقی که بمشترکین میدهد هیچوقت به ۲۲۰ نمیرسد و غالبا بین ۷۰ تا ۸۰ ولت نوسان‌دارد تقاضا میکنم شهرداری دراین‌خصوص اقدام نماید ونگذارد حق عده‌ای‌ضعیف دستخوش سودپرستی شرکتی‌گردد .

در چهار راه شهداء

ازبابل مینویسند در چهارراه شهداء خیابانی است بطول پانصد متر که درحساسترین وپرجمعیت ترین‌نقطه شهر قرار گرفته در اثر مرورزمان سنگفرش آن خراب واز بین رفته سرتاسر خیابان‌فرورفتگی‌وسراشیبی های زیاد ایجاد شده بطوریکه‌ایاب وذهاب مشکل وخالی‌ازخطر نمیباشد

پس‌از مراجعات مکرربشهرداری چندکامیون سنگ در خیابان ریخته بدون آنکه مصالحی درنصب آنها بکار برند گذاشته ورفته‌اند و در جواب‌تقاضای ساکنین برای اسفالت آن متعذر بنداشتن بودجه واعتبار میشوند وحال آنکه مبلغی بنام یاداش بکارمندان شهرداری‌پرداخت کرده‌اند شایسته آن بود وجوهی که‌بعنوان یاداش تقسیم شدبمصرف اسفالت این معبر مهم وسطشهر وتقویت برق معابر برسانند.

منع ساختمان جدید

آقای محمود فروغی صاحب کتاب-فروشی طلوع از فریدونکنارمینویسد برای احداث‌ساختمان جدیدکه‌بالنتیجه باعث عمران وآبادی خواهد گردید در فریدونکنار جلوگیری میکنند تقاضا میشود دستور دهند از این عمل که قانونی نیست خودداری گردد .

نصب تلفن

آقای مهندس شکیب کلانتری می-نویسد درتاریخ ۳۷ر۱۲ر۲۱ مبلغ ده هزار ریال بابت قسط اول یك‌شماره تلفن به‌بانك ملی سپرده‌ام وبا آنکه درجوار منزلم که درقلهك واقع‌است تلفنهائی نصب شده که فقط ششماه قبل قسط آن پرداخت شده متاسفانه تاکنون که بیش‌از دوسال میگذرد تلفن منزل من دایر نشده دلیل این تبعیض برمن مجهول است .

شهریه دبیرستان

آقای محمدعلی آذرهوش از نازی‌آباد مینویسد چون اولیای دانش آموزان جنوب‌شهر قادر بپرداخت شهریه دبیرستانی نیستند برای آنکه این امر مانع ادامه تحصیل اطفالشان‌نشود تقاضا میشود مقرر گردد اینگونه محصلین که اولیائشان قادر بتامین معاش یومیه خود نیستند از پرداخت شهریه معاف گردند .

پرویز- پیربازاری- کارمند دادگستری اهواز

لایحه جدید استخدام کشوری جواب خواسته‌های کارمندان دولت را نمیدهد

کرسی آزاد

بالاخره بعد از سالها محرومیت‌و ناکامی و تبعیضات ناروا و اصدار قوانین وتصویب‌نامه‌های‌مختلف‌برای سازمانهای اداری ، متن قانون‌جدید استخدام کشوری در جرائد منتشر ودر معرض افکار عمومی‌قرار گرفت باقرائت مکرر و امعان نظردقیق و مشاوره باکارمندان این استان‌بنده برخلاف عدهٔ که فقط بمواد ۶۳ و ۶۴ وچندماده دیگر معترض‌بوده‌اند معتقدم لایحه جدید مطلقا کافی جهت استیفای حقوق تضییع شده چند ساله کارمندان را نمی نمایددر این لایحه بقدری کارمندان را مورد تحقیر و بیمهری قرار داده‌اند ، که حدی بر آن متصور نیست‌و حق این بود که واضعین این لایحه از سازمانهای مختلف کشوری لااقل از هر وزارتخانه دو نفردراین کمیسیون دعوت فرموده زیرا این لایحه اصطکاك و بستگی با مقدرات شاید یکمیلیون نفر دارد و اهمیت لایحه استخدام همین‌قدر بس که ذات ملوکانه پیشوای وطن ما . درکلیه اعیاد و مراسم و خطابه‌های پارلمان لزوم یك قانون جدید استخدام‌جامع و مترقی را همیشه باولیای اموروقت خاطرنشان فرموده‌اند . متاسفانه واضعین لایحه بدون عطف توجه و عنایت به‌این‌گروه عظیم و منویات شاهنشاه این مهم را سطحی تلقی فرموده‌اند بطوری که در هیچیك از مواد وفصول آن‌علاوه براینکه روزنه امیدی بچشم نمیخورد و بلکه بقدری گنك و پیچیده ونارساست که نام لایحه استخدام نمی‌توان بروی آن گذاشت و در مواد ۲۸ بیماری‌قهری بقدری حقوق تنزل داده شده ودرباب ماده ۱۳اشل بقدری‌موهن است‌برای آنکه در کشوری که هرروز قیمت‌ها قوس صعودی را می‌پیماید میبایست اشل متحرك‌الاقل تنظیم‌میفرمودند و درمدت ۳۹ بهار سنین عمر و ۲۰ سال خدمات صادقانه تا آنجائی که بیاددارم طرح‌قانون استخدام کشوری ازشهریور ۲۰ تا هذه‌السنه ماجرای جالب و داستانهای شنیدنی دارد . در ادوار و سالهای گذشته چندین بار این لایحه مورد نشتم و تعدی‌قرار گرفته‌ماحصل و گردش کار در قسمت بیمه‌های اجتماعی و سابقه خدمت این لایحه ساکت است . درباب مدارك‌تحصیل‌بعقیده اینجانب حق این بود که مدرك تحصیلی ۶ ساله ابتدائی قبل از شهریور ۲۰را برابر سیکل دوم احتساب میفرمودند وبا این کیفیت لایحه اخیر بهیچ وجه به تبعیضات توشتت وضع آشفته و تضاد خاتمه نمیدهد.

مرکب جدید

سوپر کوئینك پارکر

براحت و روان نوشتن قلم شما کمك میکنه .

مرکز پخش برای تمام ایران : نمایندگی پارکر چهارراه قوام‌السلطنه

یکی از محصولات شرکت قلم پارکر

آ ـ ۱۷۸۰۸

جشن ۲۸ مرداد درانجمن محلی باغ صبا

بمناسبت روز رستاخیز ۲۸ مرداد مجلس جشن باشکوهی در انجمن محلی باغ صبا در دبیرستان خزائلی تشکیل گردید .

در این مجلس عده کثیری از جمله آقایان اشتری وزیر مشاور و قائم‌مقام نخست‌وزیر مهندس گنجی وزیر راه و شهردار تهران و تیمسار سپهبد عمیدی و نمایندگان مجلسین سابق ورجال‌و شخصیت های کشوری حضور داشتند بدوا تیمسار سرتیپ دکترنیك نفس معاون انجمن طی بیاناتی مجلس را افتتاح و از حضور آقایان درجشن تشکر کرد ومتذکر شد که تیمسار سپهبد آق اولی ریاست‌انجمن‌بواسطه عارضه‌شکستن استخوان پانتوانسته‌اند در این‌جشن ملی شرکت نمایند .

سپس آقای عدیلی در اطراف روز تاریخی ۲۸ مرداد و قیامی که ملت ایران در هشت سال قبل نموده است سخنرانی نمود و به ارواح ، شهداء روز ۲۸ مرداد درودفرستاد وسپس مراسم‌دعا بذات‌مقدس‌شاهانه بعمل آمد دو دسته موزیك ازسپاه ۱ و ژاندارمری کل کشور و همچنین دسته ارکستر بهشت تهران‌مدعوین را سرگرم نمودند و مراسم آتش بازی . بعمل آمد و از کلیه مدعوین با شیرینی و چای و میوه ومشروبات غیر الکلی پذیرائی گرم بعمل آمد

در روز ۲۸ مرداد نیز تاج گلی نثار مجسمه ۲۸ مرداد گردید .

۱ـ۲ آ ـ ۱۳۲۲۹

دکتر فرهنگی

پزشك بیمه کارمندان‌دولت

ازمسافرت مراجعت ازبیماران پذیرائی مینماید .

آ ـ ۱۳۲۲۹

مراسم جشن بیست‌وهشتم مرداد ازطرف سازمان چای

عصر روز سه‌شنبه بمناسبت سالروز رستاخیز ملی ۲۸مرداد مجلس جشنی ازطرف سازمان چای وزارت دارائی درمحل انبار های سازمان چای واقع در نازی آباد ترتیب داده شده بود که دراین‌جشن چندین هزار نفر از طبقات مختلف مردم شرکت داشتند و از طرف کارکنان اداره انبارهای سازمان چای وزارت دارائی از مدعوین پذیرائی گرمی بعمل آمد. دراین جشن تمثال رنگی شاهنشاه که در حال نوشیدن چای بودند بین شرکت کنندگان درجشن توزیع گردید و مجلس جشن تاپاسی ازشب ادامه داشت.

دربخش ۲

دربخش دوتهران ازطرف آقای علی بادکوبه‌ای یکی ازبازرگانان مراسم جشن وسرور بریابود ودراین مراسم دو هزار نفر از مستمندان اطعام گردیدند.

دختر قهرمان ...

تازه‌ترین اثر حمزه سردادور

نویسنده معروف

ازاین جمعه در مجله محبوب‌خانواده‌ها

اطلاعات هفتگی

آغازمیشود

مارملادبه

دبیرستان ودبستان وکودکستان (مهر تابان)

باطلاع اولیاء محترم دانش آموزان میرساند ـ دفتر دبستان همه روزه از ساعت ۸ صبح الی ۱۲ و از ۵ بعداز ظهر تا۷دایروآماده ثبت‌نام دانش آموزان میباشد خواهشمند است‌تا آمار تکمیل نشده اقدام فرمائید وسیله ایاب و ذهاب آماده است نشانی ـ دروس خیابان هدایت تلفن ۸۵۱۱۶۲

۱ـ۱۲ آ ـ ۱۲۷۲۱

آگهی مناقصه خرید چوب گردو

اداره حسابداری کل کارخانه های ارتش مقدار نه هزار و چهارصد و هفتاد و نه کیلو گرم چوب گردو خشك بدون ترکیب به ابعاد ۷ر۵ الی ۸ سانتیمتر طول ۲۳۰ تا ۲۵۰ سانتیمتر عرض ۳۳ تا ۳۵سانتیمترمورد احتیاج اداره تسلیحات ارتش را باشرایط زیراز طریق مناقصه خریداری مینماید .

۱ـ سپرده مورد مناقصه پنج درصد بهای پیشنهادی است که باید یا نقدا بصندوق این اداره واقع در انتهای خیابان ژاله پرداخت و قبض رسید و یا تضمین بانکی ضمیمه پیشنهاد خود نمایند (چك بجای سپرده قبول نمیشود) در صورتیکه برنده مناقصه از پیشنهاد خود عدول نماید سپرده مزبور بنفع دولت ضبط خواهد شد .

۲ـ برنده مناقصه ملزم است برای حسن انجام کار معادل صدی ده مورد مناقصه را بنام تضمین بصندوق این اداره بسپارد و این مبلغ پس از خاتمه تحویل جنس و واریز حساب قابل استرداد است

۳ـ هزینه ثبت قرارداد و پرداخت مالیات و سایر عوارض مربوطه که طبق‌مقررات بمعامله تعلق بگیرد و همچنین هزینه نشرآگهی بعده برنده مناقصه است .

۴ـ اداره مجاز خواهد بود تا صدی بیست‌و پنج از میزان جنس با کار مورد معامله را کسر ویااضافه نماید .

۵ـ به پیشنهاد های مشروط و مبهم و پیشنهادهائیکه بعد از مدت مقرر برسد و یا فاقد سپرده باشد مطلقا ترتیب اثر داده نخواهد شد

۶ـ پیشنهاد دهندگان بایستی پیشنهادخودرا که‌محتوی قبض سپرده و یاتضمین بانکی باشد در پاکت لاکو مهر شده بدفتر این اداره بنشانی فوق تحویل نمایند .

۷ـ حضور پیشنهاد دهندگان در جلسه مناقصه بادردست داشتن مصرفی نامه کتبی آزاد است .

۸ـ جنس مورد مناقصه باید حداکثردر ظرف دو هفته در محل کارخانجات مسلسل سازی تحویل شود .

۹ـ مدت قبول پیشنهادات تا آخر وقت اداری روز ۱۱ر۶ر۴۰ خواهد بود .

۱۰ـ پیشنهادات واصله در ساعت ۱۰ صبح روز ۱۲ر۶ر۴۰ باز و قرائت خواهد شد .

۱۱ـ اداره در رد یا قبول هریك از پیشنهادات مختار است

اداره حسابداری کل کارخانه های ارتش

آ ـ ۱۲۷۸۸

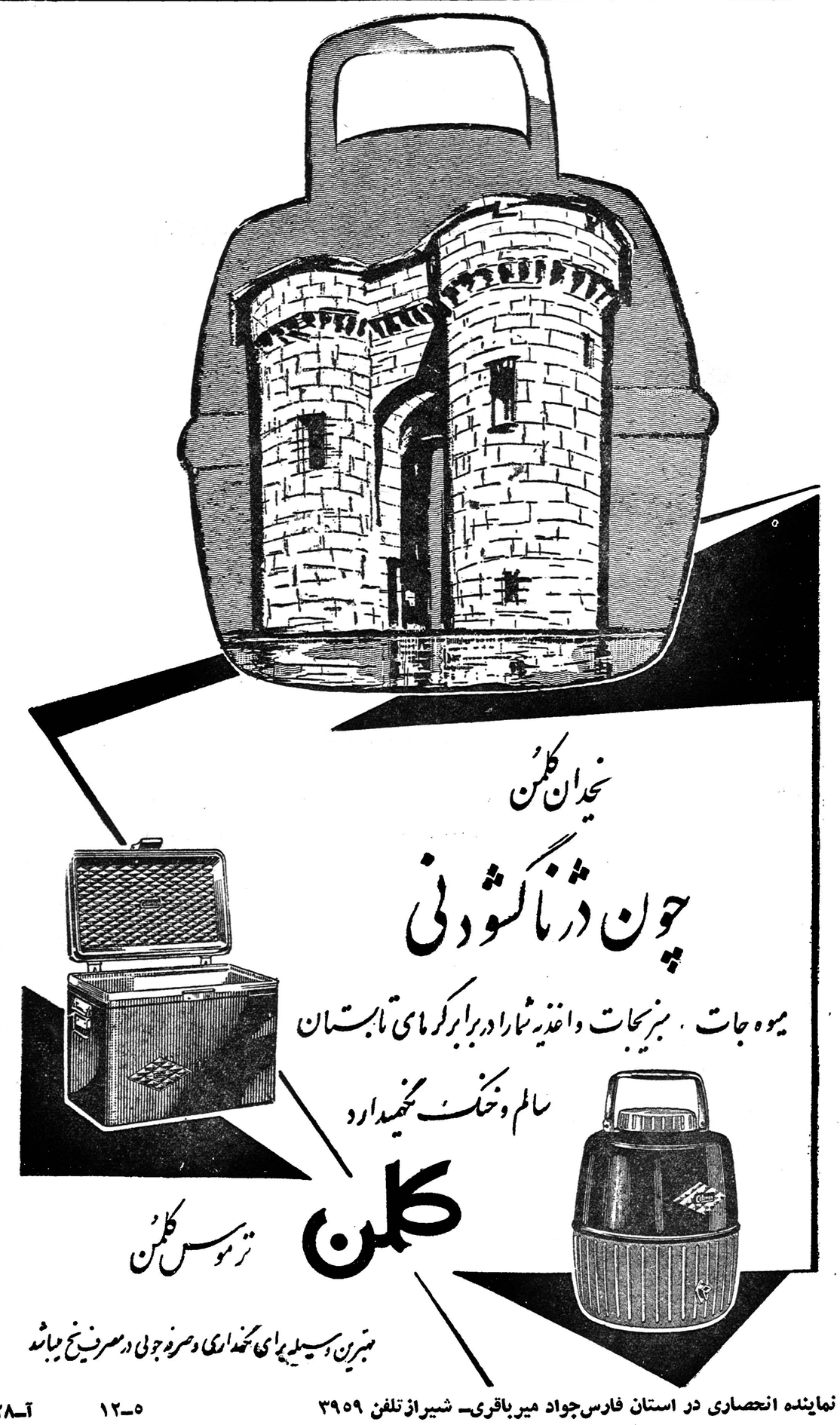

آ ـ ۱۲۶۲۸ ۵ـ۱۲

کمیسیون دائم همکاری اقتصادی هفته آینده تشکیل میشود

این کمیسیون شکاف بین دولت و دستگاههای اقتصادی وملی را پر میکند

موضوع اعتبارات در کمیسیون مزبور مورد بررسی مجدد قرار میگیرد

امروز از دبیرخانه شورایعالی اقتصاد کسب اطلاع شد که :

اولین جلسه کمیسیون دائمی همکاری اقتصادی در اوایل هفته آینده تشکیل میشود .

تاکنون صورت نمایندگان اطاق بازرگانی ، صاحبان صنایع و معادن وزارتخانه‌های اقتصادی ، بانك مرکزی وبانك ملی به دبیرخانه شورایعالی اقتصاد تسلیم شده است وباین ترتیب در ظرف یکی دو روز آینده دعوتنامه نمایندگان مزبور ارسال خواهد شد .

این کمیسیون که جلسات آن همه هفته تشکیل میشود نسبت بمسائل و مشکلات اقتصادی روز و همچنین خواسته‌های بازرگانان و اصناف و صاحبان صنایع و معادن بررسی و مذاکراتی بعمل خواهد آورد

نتایج این مذاکرات برای تصمیم نهائی و در صورت لزوم تصویب یا لغو برخی از مقررات بدولت تسلیم خواهد شد .

کمیسیون دائم همکاری اقتصادی در حقیقت شکافی راکه کم وبیش در گذشته بین دولت و بازرگانان و اصناف وصاحبان صنایع وجود داشت برخواهد کرد و ترتیبی اتخاذ میکند که تصمیمات دولت علاوه برتامین نظرات مقامات اقتصادی کشور در کار بازار و بازرگانان اختلالی ایجاد نکند .

بقرار اطلاع اولین موضوعی که مورد بحث این کمیسیون قرارخواهد گرفت مسئله اعتبار بازرگانان و تجارو کمك بیشتر بانکها به تجاری که دارای روش سالمی هستند می باشد .

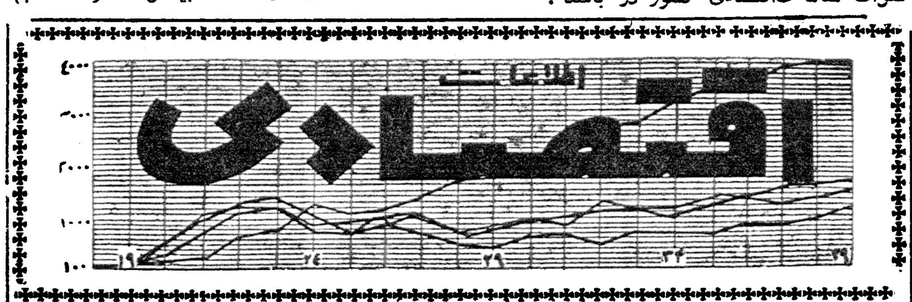

برنج تازه

ماه آینده به بازار می آید

بررسی بازار برنج در هفته گذشته نشان میدهد که معاملات آن عادی بوده است .

بطوری که مطلعین اظهار میدارند از اواخر شهریور محصول برنج تازه بدست می آید و با برداشت محصول تازه ـ زمینه فراوان تر شده و قیمتها تاحدودی ارزان تر خواهدشد .

اکنون بعلت پایان فصل برنج و نزدیك شدن برداشت محصول تازه قیمت برای مصرف کننده تا حدودی گران تمام میشود وبدین جهت مصرف برنج مقداری کم‌شده است .

زمینه اکنون در تهران و شهرستانها بمقدار مصرف موجود است در رشت و سایر نقاطی که برنجکاری می شود معاملات بیشتر جریان دارد . نرخها در تهران و سایر شهرستانها نسبتا بالا است. با نزدیك شدن جمع آوری محصول پیش بینی میشود گشایشی دروضع برنج بوجود آید .

اکنون بعضی‌از مصرف کنندگان مصرف خودرا ازذخیره منزل خود که در موقع ارزانی قیمت آن‌را تهیه نموده‌اند مصرف می کنند . علت بالا رفتن قیمت هانیامدن باران بموقع در رشت و سایر نواحی که کشت برنج جریان دارد می‌باشد . در سال جاری باران مدتی دیرتر بکشت رسید و بدین جهت امسال محصول عادی خواهد بود اکنون بهای عمده فروشی برنج رشتی در تهران ۲۵ تا ۲۸ ریال آملی ۲۳ تا ۲۶ ریال. برنج‌صدری رودسری در تهران ۲۴ تا ۲۷ ریال و بهای برنج چمپا در رشت کیلوئی ۱۵ تا ۱۷ ریال میباشد .

محصول میوه امسال ۷۵ درصد ازسال قبل بیشتر است

قیمت میوه بعلت فراوانی محصول تقلیل پیداکرده‌است

بررسی وضع میوه و تره‌بار در هفته گذشته حاکی است که باآنکه اواخر فصل و موقع بدست آمدن محصول جدید است معذلك میوه‌در تهران فراوان بوده است

بطوریکه مطلعین اظهار میدارند میوه امسال در حدود ۷۵ درصد از سال گذشته بیشتر است‌و علت‌آنهم مساعدت هوا و توسعه باغات میوه‌و استفاده از وسائل مکانیزه و کود شیمیائی است .

اکنون از اکثر شهرستانها میوه به‌پایتخت حمل میشود قیمت میوه نسبت بسال گذشته بمیزان زیادی کاهش یافته و لی‌نسبت بماه گذشته مقداری ترقی کرده است .

اکنون میوه‌ای‌که از همه‌فراوان ترو بهای آن‌نیز مناسب است هلو و سیب درختی میباشد .انواع هلو به مقدار زیادی ازشهرستانها بتهران حمل میشود و بهای آن در خورده فروشی کیلوئی ۱۰ تا ۱۵ ریال میباشد .

از انواع میوه‌درختی اکنون سیب قرمز و سیب سفید بمقدارزیاد موجود است ولی سیب گلاب کم شده است انواع سیب در حال‌حاضر ازچند شهرستان‌بتهران‌حمل میشود بیشتر موجودی سیب در تهران مربوط با هر تبریز میباشد و زمینه آن از سایر انواع سیب بیشتراست زمینه گلابی نیز زیاد شده و تا هفته آینده نیز بر مقدار آن‌افزوده خواهد شد . در حال حاضر قیمت گلابی مرغوب درخورده فروشی کیلوئی ۱۲ تا ۲۰ ریال میباشدولی انتظار میرود با عرضه آن از شهرستانها نرخ آن‌پائین بیاید.زمینه انگور زیاد است ولی هنوز انگور صاحبی و مهوه که از بهترین نوع انگور میباشد بتهران نرسیده و تا ۱۰ روز آینده بپایتخت عرضه‌میشود بهای انواع انگور در خورده‌فروشی از ٤ تا ۸ ریال میباشد .

هندوانه زمینه‌اش زیاد است ولی هنوز محصول بعضی‌از شهرستان ها بتهران نرسیده است هندوانه برای مصرف کننده کیلوئی ۲ تا ٤ ریال تمام میشود انواع خربزه درپایتخت زمینه‌اش زیاد و مصرف آن نیززیاد است خصوصا خربزه خاقانی مشهد خواستاران زیادی دارد و بعلت شیرینی‌و مرغوبیت مصرفش همواره بیشتر میشود قیمت خربزه مشهد در خورده‌فروشی کیلوئی ٦ تا ۸ریال است انار از هفته آینده به‌بازار می آید وبطوریکه مطلعین‌اظهارمیدارند محصول انار امسال زیاد میباشد و بهای آن نیز ارزان خواهد بود ، زردآلو امسال زیاد و مرغوب بود بدین جهت برای صادرات‌وکالیفرنی (برگه‌های صادراتی) مورد استفاده زیادی قرار گرفت .

زمینه لیمو ترش بسیار زیاد است بطوریکه روزانه بطور متوسط در حدود ٦ کامیون بتهران حمل‌میشود بهای لیموترش درخورده فروشی۱۳ تا ۲۰ ریال میباشد

طرح انبارهای رسمی بدولت تسلیم میشود

قبض رسید انبار های رسمی ارزش سند بها دار دارد

امروز اطلاع حاصل شدکه‌در مورد انبار های رسمی بزودی طرحی جهت تصویب به هیئت وزیران‌تقدیم خواهد شد . طبق این طرح انبارهای رسمی درکشور با شرایطی بوجود میآید که تجار بتوانند با سپردن کالای خود در آن از قبض رسید انبار رسمی بعنوان یك سند بهادار استفاده کنند.در حال حاضر کمیسیون مامور تشکیل سازمان خرید پنبه دو طرح‌را مورد مطالعه قرار میدهد که یکی‌از آنها مربوط بانبار های رسمی است .

طبق اطلاع از طرف بانك توسعه صنعتی طرحی جهت ایجاد انبار های رسمی داده شده است که پیش‌بینی می‌شود این طرح مورد قبول‌وتصویب قرار گیرد طرح دیگر که بموازات تشکیل انبار های‌رسمی مورد مطالعه قرار میگیرد موضوع تامین اعتبار جهت خرید پنبه میباشد در این‌مورد نیز چند بانك خصوصی آمادگی‌تامین اعتبار آنرا اعلام داشتند اما دربازار و محافل بازرگانی اظهار نظر می شود که بدون کمك بانك ملی تامین اعتبار مزبور مقدور نباشد .

عقیده بازرگانان اینست که کنسرسیومی جهت تامین اعتبار و خرید پنبه از بانکهای خصوصی وملی تشکیل شود این کنسرسیوم به نسبت اعتبار هائی که بانك ملی و بانکهای خصوصی تعهد میکنند پنبه خریداری خواهد کرد و دراینبار ها یرسمی آنرا جامیدهند .

بهر صورت اکنون باید دید تایکی دو هفته دیگر که محصول جدیدپنبه ببازار عرضه خواهدشد تصمیم‌نهائی دولت در مورد کمك بکار خانه های نساجی داخلی چگونه اتخاذ میشود ؟ تا اشکالات موجود از میان‌برداشته شود .

۳۰۴۵۹۱
تلفن مستقیم سرویس اقتصادی

هیئت اقتصادی ایران طرحهای برنامه سوم را تشریح میکند

امروز آقای مهندس اصفیا قائم‌مقام نخست وزیر در سازمان برنامه ، بخبرنگار ما اظهار داشت ، فعالیت نمایندگان اقتصادی سازمان برنامه در آمریکا و اروپا صرفا جنبه فنی داشته و دارد . در حالیکه عده‌ای تصور میکنند که هیئات مزبوربرای اخذ کمك بمنظور اجرای برنامه سوم کوشش میکنند .

قائم مقام نخست وزیر در سازمان برنامه افزود مقصود از ملاقات‌اعضای این هیات با مقامات بانك جهانی و کشور های اروپائی در حال حاضرتنها آشنا ساختن آنها به اصول فنی‌طرح های برنامه سوم میباشد تا درآینده اگر برای کمك به برنامه سوم اظهار علاقه شد از چگونگی طرح های‌مزبور اطلاع داشته باشند .

نمایندگان سازمان برنامه اکنون برای مذاکره‌با مقامات کشور بلژیك به آنکشور عزیمت کرده‌اند .

هیات اقتصادی‌سازمان برنامه‌اواخر هفته آینده بایران باز خواهندگشت.

بهای انواع ارز و مسکوك طلا در بازار ازادتهران

ارز — طلا

قیمت بریال

دولارنقد	۸۳	پهلوی	۷۱۸
دولارحواله پستی	۸۲٫۵۰	نیم‌پهلوی	۳۶۳
پوندنقد	۲۲۲	ربع‌پهلوی	۱۸۲
پوندحواله پستی	۲۳۰	زرژ قدیم	۷۸۰
مارك نقد	۲۰٫۵۰	زرژ جدید	۵۸۰
مارك حواله پستی	۲۰٫٤۵	لیره عثمانی قدیم	٦٦۰
فرانك فرانسه نقد	۱۷٫۵۰	لیره عثمانی جدید	۵۲۰
فرانك فرانسه پستی	۱۷٫۳۰	پانزده مناتی	۱۵٤۰
هزار لیرایتالیا نقد	۱۳٤	ده مناتی	۱۰۰۰
هزار لیرایتالیا پستی	۱۳۱	پنج مناتی	٤۱۰
فرانك سویس نقد	۱۹٫۵۰	بیست دلاری	۳٤٤۰
فرانك سویس پستی	۱۹٫۳۵	دولار مکزیکی	نوسان
لیره ترك‌اسکناس بزرك	۷	طلای شمش	٤۳٤
روپیه پاکستان نقد	۹٫٤۰	نقره قدیم	۱۰۳
روپیه هندوستان نقد	۱۲٫۲۵	نقره جدید	۲۳

آگهی احضار

بدینوسیله به غیر نظامیان مشروحه زیر که‌فعلا متواری ومجهول‌المکان میباشند اخطار میگردد ـ که‌باتهام مرام اشتراکی دراین دادگاه تحت‌پیگرد میباشند طبق‌ماده ۲٦۰قانون دادرسی و کیفر ارتش‌باید در ظرف‌دوماه ازتاریخ‌نشرآخرین آگهی خود رابراین دادگاه معرفی‌نمایند والابرابر ماده ۲٦۱قانون دادرسی و کیفر ارتش باتهام آنان غیابارسیدگی ورای مقتضی صادر خواهد گردید.

رئیس دادگاه عادی شماره ۳ اداره دادرسی ارتش ـ سرتیب نصرت‌الله صلاحی عرب

۱ـ عبدالرحمن فرزند محمد شهرت قاسملو

۲ـ بانو مادام‌هلنا ـ شهرت کرویچوا عیال عبدالرحمن فرزندمحمد شهرت قاسملو

۱ـ۳ — آ ـ ۱۷۸۰۰

شرکت ها

* شرکت سهامی خدمات بندری پارس با سرمایه یك میلیون ریال برای قبول و تاسیس نمایندگی‌شرکت های حمل و نقل دریائی بمدیریت آقایان احمد شفیق و دکتر حسن ـ صفوی‌وغلامحسین گلشن بزرك‌تاسیس گردید .

در مشهد شرکتی‌بنام شرکت‌نسبی فلز تراشی رضادقیقه رضائی وشریك با سرمایه سیصد و هفتاد هزار ریال بمدیریت آقایان رضا دقیقه رضائی و جواد پیغمبریان تشکیل شد .

سرمایه شرکت نسبی لاوکویوسف لاری و شریك از مبلغ چهار صدهزار ریال به هفتصد هزار ریال افزایش یافت .

*شرکت سهامی صادرات‌رفسنجان منحل شد و آقای محمد هاشم برخوردار بسمت مدیرتصفیه آن‌تعیین گردید .

همچنین شرکت تضامنی مرتضی مردخامی مشاچی و برادران منحل شد و آقای مرتضی مساچی مدیر تصفیه انتخاب شد .

سومین شرکت منحله شرکت بافندگی زیبا بامسئولیت محدودمنحل گردید وآقایان مرتضی کنجوری و حبیب نیکو بسمت مدیر تصفیه آن معلوم شدند .

آگهی مجمع عمومی فوق‌العاده

مجمع عمومی فوق‌العاده شرکت ساعت ده‌صبح چهارشنبه ۱۵شهریور ماه۱۳٤۰ درمحل شرکت واقع در خیابان فردوسی کوچه صادق شماره ۱۱ـ۱۳ـ۱۵ تهران تشکیل خواهد شد از عموم صاحبان سهام‌خواهشمند است‌روز وساعت مقرره رایادداشت ودر جلسه حضور بهم‌رسانند .

دستور جلسه :

۱ـ شورورای درانحلال شرکت

۲ـ انتخاب هیئت تصفیه

مدیر عامل شرکت هواپیمائی پارس ـ احمد شفیق

آ ـ ۱۷۷٤٤

کنگره پزشکی ایران

کلیه آقایان‌پزشکان که‌مایل بشرکت در کنگره پزشکی ایران میباشند میتوانند ازروز چهارشنبه اول شهریور ماه‌لغایت پانزدهم‌شهریور ماه‌بدبیرخانه کنگره واقع در خیابان پاستور کاخ بنیادپهلوی مراجعه و ثبت‌نام نمایند .

دبیرخانه کنگره

۱ـ۲ — آ ـ ۱۷۸۳۰

کمك دولت آلمان بایران ۹۰۰ میلیون مارك است

آقای مهندس فریور وزیر صنایع و معادن امروز برای یك استراحت چند روزه به فرانسه رفت .

وزیر صنایع و معادن پس از پایان مذاکرات وامضای موافقتنامه کمك دولت آلمان بایران در مونیخ بچند تن از پزشکان حاذق مراجعه کرد و تحت معاینه قرار گرفت .

ظرف دیروز و امروز چند تن‌دیگر از اعضای هیئت نمایندگی ایران در آلمان بتهران‌باز گشته‌اند .باین‌ترتیب تاکنون نمایندگان شرکت ملی نفت و سازمان برنامه وشورایعالی اقتصاد بتهران واردشده‌اند گزارش مذاکرات با آلمانها و نتایج آن از طرف اعضای هیئت بسازمان های مربوطه داده می شود وگزارش کلی آن‌پس از بازگشت آقای مهندس فریور رئیس هیئت نمایندگی ایران بصورت مشروح به دولت تسلیم خواهدشد امروز یکی از اعضای هیئت نمایندگی ایران‌گفت «کمك آلمان در حقیقت ۹۰۰ میلیون مارك است‌که ۲۰۰ میلیون مارك آن بعنوان وام پرداخت می‌شود و ۷۰۰ میلیون مارك دیگر بصورت تضمین کالا های صنعتی و کشاورزی که بایران ارسال میگردد خواهد بود»

وی همچنین اضافه کرد که این ۷۰۰ میلیون مارك‌در حقیقت بصورت کنسرسیوم تضمین شده است ، از این‌مقدار ۳۵۰ میلیون مارك مستقیما بوسیله دولت آلمان و ۳۵۰ میلیون مارك دیگر نیز از طرف کشورهای دیگر اروپائی تضمین می شود .

به برگشت پول

شرطی خودتان در برابر املاك مرغوب‌وسود شایسته‌علاقمند باشید شاهر ضارو بروی سینما رویال آژانس رایت تلفن ۳۲۹۷۱ ـ ۳۱۸۵۳

۱ـ۱۰ — آ ـ ۱۱۱٤۵

نماینده انحصاری . تهران . صندوق پستی شماره۳۸۹ تلفن ۵۵٤۹۹ فروش فروشگاه شب نما خیابان نادری مقابل سینما ایفل در تهران و شهرستانها نمایندگان معتبر پذیرفته میشود

آ ـ ۱۷۸۵۰

کرسنت لاین
CRESCENT LINE

OWNED & OPERATED BY KULUKUNDIS LINES LTD.

کشتی آلکس — m/v "ALKES"

درحدود ۳ شهریورماه بخرمشهر وارد و در ضمن تخلیه برای بنادر ذیل بارگیری خواهد نمود.

جنوا ـ مارسی ـ نیویورك ـ فیلاد لفیا ـ هوستون ـ نیواورلئان

این کشتی در حدود ۱۰ شهریورماه بطرف بنادر فوق حرکت میکند و درحدود ۲۰ روز پس از خروج از خلیج فارس به جنوا و ۳۵ روز به نیویورك خواهد رسید.

کشتی آمازوناس — m/v "AMAZONAS"

درحدود اوائل مهرماه برای تخلیه بخرمشهروارد وبرای بنادر فوق‌الذکر بارگیری خواهد نمود.

برای کسب اطلاع بیشتر و تامین جا مراجعه شود به :

شرکت بابکو با مسئولیت محدود

تهران — خیابان فردوسی کوچهٔ بلژیك ساختمان جواهری تلفن : ۳۰۳٦٤۰ ـ ۳٤۸٦۷

خرمشهر — خیابان‌فردوسی تلفن : ۲۸۸۷ ـ ۲۸۸٦

آ ـ ۱۷۸٤۲

روزنامه سیاسی و انتقادی خدنك همه هفته

روز های شنبه در سراسر کشور منتشر میشود .

جوجه در قفس

ابتکار جدید مرغداری با سیستم باطری

درجای کم تعداد زیاد در هرکجاو هرمقدار جاکه دارید کشور طیور موفقیت شماراتضمین میکندجهت‌تهیه باطری پرورش جوجه ومرغ بسازمان جوجه کشی کشور طیور سه‌راه امین حضور شماره ۷۰۵ مراجعه فرمائید.

آ ـ ۱۷۷٦٦

شرکت کامکار

خیابان شمیران ایستگاه عوارضی کاشی شماره ٦۳۷ تلفن ۷۱٤٦۷

۱ـ۳ — آ ـ ۱۷۵۱٤

کالای بلور

کارخانجات صنایع شیشه ایران

انواع لیوانهای شش پایه و ترکی کوتاه وترکی بلندو نعلبکی بلور وزیرسیگاری تهیه نموده‌است که بقیمت ارزان در اختیار خریداران محترم میگذارد.

لطفا بدفتر کارخانه واقع در نازی آباد خیابان سیلو ـ تلفن ۲۸۷۷۲ و۵٦٤۵۳ مراجعه‌فرمائید

آ ـ ۱۷۷۳۲

کسانی هستند که دست بقلم نبرده‌اند استاد عالیمقام لقب دارند

بقیه از صفحه ۵

در ضمن این سفر بنده به یك ده‌دور افتاده‌رفتم به‌اسم «کریمکان» که یکی از همان لهجه های قدیم ایران را دارد و نزدیك بدشت مغان و نزدیك رود ارس است و تقریبا سه فرسنگ با مرز ایران و شوروی فاصله دارد ، یك مقدار راه را از اهر به آنطرف با جیپ رفتیم و در تمام مدت در خطر این بودیم که یا پرت بشویم و یا اینکه جیپ خراب شود و بشکند، بسکه راه بد بود ، و عاقبت هم درماندیم و از یك نقطه‌ای ناچار شدیم که اسب بگیریم و بسفرخود ادامه دهیم ، راهی هم که‌با اسب میرفتیم نگران بودیم برای اینکه یك طرفش دره های عمیق و یك طرف دیگرآن کوه های سرکشیده وجود داشت که هر وقت اسب در راه سرازیری سکندری میخورد نزدیك بود پرت شویم و معلوم‌شد که در آن راه کم و بیش این‌اتفاق رایج است ، یعنی کسانی کمزغال می آورند که بفروشند اتفاق‌میافتد که خودشان یا مالشان پرت شوند بزحمتی به آن ده رسیدیم وقتی که راجع باین مسائل صحبت‌میشد معلوم بود که خود اهالی از این امور غافل نیستند و دائما منتظرند که دولت به آنها راه و بذر بدهد و بهداری و مدرسه بسازد ، البته مقداری از توقعات آنها شاید‌مبالغه آمیز است چون متاسفانه در ایران معمول شده که هر کاری را از دولت بخواهند ولی این مانع ازآن نیست که‌انسان‌مشکل‌را حس‌بکند. یعنی هنوز نقاط خوش آب و هوا و پر حاصل و قابل استفاده‌ای در این مملکت هست که راه ندارد و ارتباط آنها با سایر نقاط مملکت فوق‌العاده مشکل است و غالبا اشخاصی در آنجا ها دیده می‌شوند که هرگز یك شهر بزرك ندیده‌اند چه برسد باینکه مثلا پایشان به تهران رسیده باشد و یا از اوضاع اینجا با خبر باشند ، با سواد در غالب این دهات نایاب است شاید یکی دو نفر آخوندپیدا بشوند که سواد دارند ، بیك ده دیگر هم رفتیم و راهش خوشبختانه خوب بود و یکی از همین لهجه ها درآنجا رایج است ، این ده تقریبا سه هزار نفر جمعیت دارد واسم آن « گلین قیه »است ، این ده خیلی جالب است از این لحاظ که بزرگترین دهی است که یکی از لهجه های باستانی زبان ایران‌باسم « هرزنی » در آنجا رایج بوده ، الان تنها کسی که در تمام این نقاط این زبان را براحتی حرف میزند یك پیر مرد هفتاد هشتاد ساله‌ای است که خیلی دقیق ومنظم و رشید و جسور و خوش صحبت است و معدود دیگری هم هستند که این زبان رامی فهمند ولی حرف‌نمی زنند و معلوم است اگر چند سال دیگر این پیر مرد نباشد و آن‌عده هم نباشند این زبان عملا از بین‌رفته است .و غریب اینست که تا چند سال پیش هرگز یك مقام مسئولی در ایران بفکر نیفتاده بود که این لهجه‌را ضبط کندو آخرش‌بایستی یك‌موسسه‌بین‌المللی که‌خوشبختانه کارهایش در تهران بدست ایرانیها اداره میشود بفکر بیافتد که این لهجه های ایرانی را ضبط کند و بنده هم برای همین رفته بودم که یك مطالعه اجمالی بکنم که این لهجه را بچه صورت باید ضبط کرد و ببینم ارتباطش با سایر لهجه های ایران از چه قرار است .البته نکته‌ای هست که عرض میکنم تا ملاحظه فرمائید در کار های علمی چه رشته های مفیدی هست که‌باید انجام شود ومتاسفانه انجام نگرفته‌و حالا این یکی شروع شده و کار های مختلف‌دیگری‌هست که‌میتوان شروع کرد ، وعجب اینست که در تمام‌ایران هنوز یك نفر که زبان شناسی بمعنی دقیق کلمه پس از سالها تحصیل بخارج رفتن و فارغ التحصیل از خارج‌برگشتن بداند وجود ندارد ، هر چند نفری که یك کمی بااین رشته ور رفته اند بعدآنرا ول کرده و رفته اند سراغ رشته دیگر و الان که ما میخواهیم یك نفر مطلع‌باشد که چطور لهجه را ضبط میکنند در ایران وجوددارد، این حاکی از آنست که فرستادن محصل به خارج متاسفانه هرگز تابع یك‌نظم ونقشه مفیدوسنجیده‌ای نبوده‌است ، و فکر نشده که برای ایران چه چیزهائی لازم است که برای آن رشته ها محصل به خارج بفرستند و جور تحصیلاتشان را بکشند و بعد بر گردند وبکار های لازم گمارده شوند ، باری مارفتیم باین ده «گلین قیه» دبستان بسیار خوبی با کمك اصل چهار در آنجا ساخته‌اند که عمارت خیلی خوبی است و اصلا مثل اینست که یك نفر بالباس پاره پاره و سروصورت زخمی یك کراوات درجه اول زده باشد ، این ساختمان در آنجاهمین حالت را دارد . پرسیدیم اینجا چند محصل دارد ؟ گفتند خیلی کم ، سالها است اینجا دبستان دارد اما چهل پنجاه محصل دارد ، و وقتی که کارزراعت‌شروع‌میشود این عده هم به ثلث میرسد ، من یادم‌آمد وقتیکه بده اول میرفتیم و موقعی که جیپ خراب شد، برای اینکه راه نداشتیم برویم دیدیم که یك مادیانی را گاه بار کرده‌اند و جلویش یك مشك بسته اند وعقبش هم یك کوره و افسار مادیان‌بدست یك دختر سه ساله و نیمه که باهایش هنور قدرت راه رفتن‌راحت را نداشت و نمی توانست روی پاها استوار باشد ، ولی افسار حیوان را بدست گرفته بود و میبرد بده، این یك گرفتاری است در دهات که اشخاصی بمجرد اینکه قابل کار کردن میشوند باید کمك‌بکنند به نان در آوردن خانواده و طبعا فرصتی برای مدرسه رفتن نیست مگر برای‌عده‌معدودی ، بنده‌منظورم اینست که اشاره کنم چه مسائلی در دهات ایران که‌اکثریت جمعیت ایران در آنها زندگی‌میکنند وجود دارد ، ولی مسئله مبتلا به اساسی در ده گلین قیه این بود که اینجا یك قنات داشت آنهم وسط ده که آب پختن و شستشو و خوردن و آبی که بحیوان‌باید‌میدادند‌منحصر به آب همان قنات بود ، نتیجه اش این بود که‌از صبح‌تا صبح‌دیگر دائما چهل پنجاه نفر زن کوزه‌بدست نوبت گرفته بودند برای اینکه‌آب بردارند و از طرف دیگر میبایست به مالشان هم آب بدهند ، اول که من شنیدم تا صبح این جریان‌ادامه دارد باور نکردم ولی یکشب روی پشت بام مشرف به قنات خوابیده بودیم و من دیدم که در نصفه شب هم نوبت ایستاده‌اند . نوبت‌هرکس دوساعت طول میکشید تا بتواند از قنات آب بردارد .

واقعا جای تعجب بود که اینها دعوایشان هم نمیشد و خوب باهم میساختند و نظم و ترتیب داشت .

آبی که از این قنات‌خارج‌میشود یك لجن زار عجیب ایجاد کرده که وقتی آدم آنرا می‌بیند آنوقت متوجه میشود که مسائلیکه در اینجا راجع به بهداشت برای ما مطرح است واقعا مسائل فرعی‌است و در یك ده بزرك سه هزار نفری که جاده شوسه دارد و پرت نیست هنوز متاسفانه مقامات مسئول موفق نشده‌اند چهار تاشیر آب بگذارند و یا یك آب انبار بسازند و این آب را از این صورت در بیاورند، در دهات نزدیك‌قزوین‌هم که‌پارسال برای تحقیق لهجه ها رفته بودم‌عین همین وضع رادیدم ، یك باطلاقی در ده خیارك بود که هم اسب از آن آب میخورد هم‌گاووهم‌مردم وضو میگرفتند و لباس و ظرف‌هم در آن می‌شستند . اینها مسائلی است که‌در مملکت ، وجود دارد، بنده هر دفعه که می بینم ذره‌ای از علاقه ام به مملکت و شوقم‌برای‌حل این مسائل کم‌نمیشود ، این درست مثل اینست که آدم یك بچه‌علیلی داشته باشد که بیشتر باو علاقمند میشود ، این مملکت هم بالاخره‌مال ماهاست و باید تویش زندگی کنیم و این مسائل را هم دارد و گفتنش از این لحاظ مفیداست که پرداختن باین نوع مسائل غالبا نتیجه یك نوع اعتقاد و میل عمومی است بحل این مسائل ، اگر کسی مطلع نباشد و نداند چه کارهائی درپیش است کمتر اتفاق میافتد که اقدام اساسی صورت بگیرد و برای‌حل این مسائل بنده از این‌لحاظ‌خواستم اشاره‌ای بکنم که کسانیکه‌برمی‌گردند بایران و تصور میکنند که ایران همین تهران است و بایشان راازاینجا بیرون نمیگذارد وخیال میکنندهر کاری را بایددولت‌بکند، توجه داشته باشند که چه کارهائی هست که واقعا محتاج و منتظر رسیدگی است و یك عده افراد دلسوز محکم پابرجا و لایق‌میخواهد که بتوانند این کار ها را انجام بدهند ، یا از راه تذکر بدولت‌و یاازراه‌اقدامات‌شخصی‌ودسته‌جمعی.

درباره دانشگاه

مطلبی که آقای مهندس ناظمی فرمودند دو مطلب را بخاطر من آورد که اینجا عرض بکنم ، یکی داستان دانشگاه است که هم از آنجا انتقاد میشود و هم تعریف ، البته اینجا مرکز مؤثری در کار مملکتی است و مثل تمام کار های مملکت محتاج اصلاح ، و هیچکس نیست که در دانشگاه کار بکند و احتیاج باین اصلاحات‌را حس‌نکند البته تعارف بردار هم نیست ، بنده مکرر از روسای دانشگاه وهمینطور آقای دکتر سیاسی که مدتنهارئیس دانشگاه بودند همین انتقادات را شنیدم ومیدانم کوشش آنهاهم‌این بوده و هست که بعضی معایب اساسی دانشگاه اصلاح شود ، این مطلب آنقدر گفته شده که بنده احتیاج‌به تکرار نمی‌بینم بجز یك نکته که متاسفانه کمتر گفته و شنیده میشود در حالیکه یکی از معایب و یا مشکلات‌اساسی‌دانشگاه است ، این معمول شده که آدم‌یك موسسه‌ای را دایر کندبدون‌وسایل و اینطرف و آنطرف‌وسیله ای‌فراهم کند و فعلا چیزی راه بیاندازد تا بعدا انشاالله تکمیلش کند ، عیبی هم ندارد ولی وقتی یك موسسه ای مثل‌یك دانشکده‌تاسیس میشود‌که معلم درستی ندارد از گوشه‌و کنار معلمینی که واقعا بدرد این کار نمیخورند برای‌این کار جمع‌میکنند ولی این معلمین تا آخر عمرشان به ریش آن‌موسسه بسته‌اند ، یعنی این گرفتاری که در کادر دولتی‌ما هست که یك‌کسی که عضو دولت شد دیگر نمیشود کارش کرد و روی دوش دولت هست تا وقتی که وفات کند و خوب یابد باید جورش را کشید و جائی را هم اشغال‌میکند که لایقتر ازاو نمی‌تواند عملا‌آن‌را اشغال بکند در کار دانشگاه هم هست . اگر تصادف شد یك‌آدمی که لیاقت تدریس فیزیك و یاتاریخ راندارد و آمد ودر سر یك کاری نشست ، دانشیار یا استاد آن کار شد تاسی سال و چهل سال در آن کار هست و ناچار هر وقت خودش بخواهد دانشیار یا دبیر انتخاب کند از خودش نالایقتر انتخاب میکند برای اینکه اگر لایقتر از او زیر دستش باشد او را ناراحت میکند و ضعف اورا آشکارمیکند ، متاسفانه این گرفتاری در کار ما هست‌اگر با یك‌تصادف‌غلط و یا غرض‌نامناسبی یك آدم ناشایسته ای انتخاب بشود نه تنها سی چهل سال‌وقت‌شاگردان را تلف میکند وبزیان دانشگاه منجر میشود بلکه راه را بر افراد لایقتری هم که بعد ها بایدبیایند متاسفانه می‌بندد ، این هم دیگران رادلسرد میکند که شایستگی‌دارند و هم بدانشگاه ضرر میزند .

سیستمی که دیگران دارند

بنده ازگفتن این‌موضوع فقط منظورم گفتن درد نیست ، فایده ندارد که انسان مطلبی را بگوید ولی علاجی برای آن پیشنهاد نکند ، بنظر من سیستمی که در دانشگاه های دیگر هست تا اندازه‌ای‌علاج‌این مشکل‌را میکند ، خانمها و آقایان اطلاع دارند که در غالب دانشگاهها وقتی که کسی را انتخاب میکنند برای تدریس دانشگاه ، مثلا در دانشگاه های امریکا او را برای سه سال انتخاب میکنند بعد از سه سال دوباره روز از نو روزی از نو ،اگر این آدم را لایق تشخیص دادندسه سال دیگر هم تمدیدمیکنند و اگر بعداز آن باز تشخیص دادند که‌او میتواندبماندرجه‌اش‌بالاتر میرود تا اینکه‌بالاخره‌بدرجه دانشیاری‌برسد، آنوقت مسلم است که این آدم برحسب قالیفاتش و تدریسش بدرد کار میخورد که آنوقت‌دیگر‌میماند و از دانشگاه وقتی که متقاعد شد حقوق تقاعد خواهد گرفت ولی تا شش سال‌پس از درجه‌دکترا گرفتن اگر امتحان لیاقت ندهد دانشگاه بهیچوجه موظف نیست که اورا نگهدارد ، این یك دریچه اطمینانی است برای اینکه آن آدم‌حس کند باید کار بکند و گرنه در خطر است ، اساس انتخاب هم بیشتر قالیفات است ، متاسفانه مادر اینجا کسانی را داریم که‌هرگز‌درعمرشان دست به قلم‌نبرده‌اند و استادعالیمقام هم هستند ، یا دانشیارانی که در اول جوانی در حالیکه خیلی خوب تحصیل کردند آمدند دانشگاه‌و در دانشکده تدریس میکنند اماچون گرفتاری زندگی و مشاغل فریبنده دیگر هست که گرفتارشان میکند ضرورتی حس نمیکنند که در کار علمی خود پیش بروند چون‌میبینند خطری متوجه آنهانیست، چه چیزی بنویسند و چه ننویسند پس از پنج سال استاد و پس از آن استاد عالیمقام میشود .

فکر اساسی

مطلب آخر راجع به فرستادن محصل بخارجه است که واقعا‌یك روزی باید یك فکر اساسی در این خصوص کرد ، تا بحال‌هرچه‌صحبت بوده در حاشیه مطلب بوده ، بنظر من فکر اساسی اینست که‌کسانیکه مسئول این کار هستند بنشینند ببینند ایران در ده پانزده‌سال‌آینده چه راهی را میخواهد برود وبرای چه رشته هائی متخصص لازم دارد و برای آن رشته ها محصل به‌خارج بفرستند آنهم‌محصل‌جوان‌ومحصلی که زبان را یادر اینجاو یادر خارج خوب یاد بگیرد و تحصیلات خودرا کاملا تمام کند و برگردد ، این آدم کاملا بدرد میخورد و الا این تحصیلات دوسه ساله در خارجه در رشته هائیکه بر حسب هوس و یا برحسب اضطرار و یا بر حسب پیش آمد انتخاب میشود از لحاظ خود محصل ممکن است‌خیلی خوب باشد اما از لحاظ کار مملکت زیاد مفید نیست ، مثالش اینست که در تمام سالهائیکه ما محصل بخارج فرستادیم هنوز یك نفر که دولت ایران‌فرستاده باشد که‌باستانشناسی تحصیل بکند و متخصص باستان‌شناسی باشد و با آخرین درجات ممکنه بایران برگشته باشدنداریم، همینطور برای زبان شناسی وبرای زبانهای قدیمی ایران و شاید دهها و بیست ها رشته دیگری که در دانشگاه اسما تدریس میشود ولی متخصص کافی برایش وجودندارد، تااین مسئله حل نشود که ما چه چیزهائیرا لازم داریم آنهم طبق‌یك نقشه روشن و منظم ، گرفتاریهای محصل بخارج فرستادن‌حل‌نمیشود، بعضی ممالك مثل‌مصر و هندوستان و غالب ممالك اروپائی و یا ژاپن‌این مطلب را حل کرده‌اند ولی هنوز برای ما این نکته حل نشده و محتاج رسیدگی است ، این نکات را که عرض کردم از لحاظ‌درمیان‌گذاردن یك رشته مطالب باکسانی است‌که درد مملکت دارند و علاقمندند که مسائل مملکت را بشناسند و حل کنند ، مطالبی بود که بنظربنده رسید وامیدوارم مورد مطالعه وتامل خانمها و آقایان قرار بگیرد و به تدریج درایران میل‌و اراده‌رسیدگی باین مسائل بوجود بیاید و عاقبت منجر بیك کار مفیدی بشود .

اظهارات آقای دکتر صدیق در شماره آینده

داستان های عشقی پاکستان

اخرا آقای دکتر خواجه عبدالحمید عرفانی وابسته فرهنگی پاکستان‌در ایران که در ادبیات فارسی تحقیق و تتبعات زیادی دارد کتابی بنام داستان های عشقی پاکستان تالیف و منتشر کرده است .

دراین کتاب شش داستان عشقی که‌عشاق‌پاکباز در سر زمین‌پاکستان درازمنه قدیم‌نرد عشق بازی کرده‌اند و شعرای دلسوخته پاکستانی شرح سوز و گداز عاشقانه آنها را بزبان فارسی سروده‌اند برشته تحریر در آمده است .

این‌قصه‌های عاشقانه نظیرداستان های لیلی و مجنون و شیرین وفرهاد و وامق و عذرا است که در ادبیات فارسی نزد همه مشهور و معروف میباشدو آقای عرفانی خواسته است شرح شور و جذبه عشاق پاکستانی را که شعرای نامدار پاکستانی در اطراف‌آن بسبك داستان های‌عشقی ایران شعر سروده‌اند و ایرانیان از آن بی خبر بودند در صف ادبیات عشقی و بزمی فارسی قرار گیرد .

مولف محترم ضمن ابیات اصل کتاب یاد داشت هاو تعلیقاتی‌بمنظور معرفی قهرمان‌داستان‌ها اضافه کرده است که ضمنا خواننده بیشتر به درجه عشق و دلدادگی عشاق و اوضاع و احوال آنها توجه کرده و استفاده زیادتری از وضع رقت بار حال‌دلسوختگان‌وادی عشق‌وآشفتگی مینماید .

ما موفقیت آقای دکترعبدالحمید عرفانی را در انتشار اینگونه آثار که خدمت بزرگی‌به توسعه وترویج ادبیات فارسی است خواهانیم و امیدوارم با انتشار اینگونه آثار ادبی روزبروز روابط مودت ودوشتی بین‌دوملت ایران‌وپاکستان محکمتر گردد .

تویوپت تیارا

مظهر صنایع خلاق و عظیم ژاپن

با قدرت ۶۵ اسب

و مصرف بسیار کم .

TOYOPET TIARA

از کسانیکه جیپ ژاپونی **(تویوتا)** راخریده‌اند می توانید مزایای اتوموبیل سواری چهار سیلندرو چهار درب **(تویوپت‌تیارا)** را سئوال کنید

سرویس مجهزو لوازم‌یدکی فراوان‌یکی‌دیگر از مزایای **(تویوپت‌تیارا)** است .

نماینده انحصاری : شرکت سهامی موتوکار ـ خیابان‌اکباتان ـ تلفن ۳۶۵۹۰ ـ ۳۹۳۵۱

آ ـ ۱۷۸۴۶ (طوطی‌نو)

قابل توجه دارندگان تلفن :

قسمت جدید قلکهای اتوماتیك تلفن

آلسا ALSA

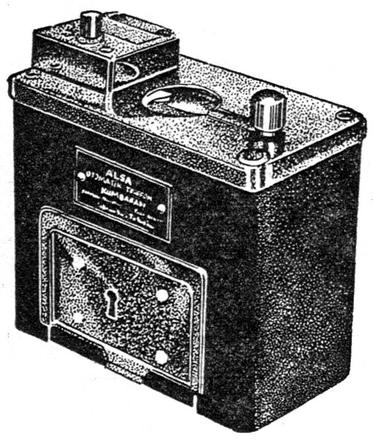

باتغییرات‌تازه‌ودر چهار رنك زیباومتنوع‌واردشد

قلك آلسا دستگاه نوینی است که در کنارتلفن نصب میشود و تا دو ریال در آن نیندازید اجازه مکالمه بکسی نمیدهد .

قلك آلسا جهت عمومی کردن تلفن نیست و فقط شما را از شر مزاحمین که هرلحظه‌تقاضای مکالمه مجانی کرده و یا در غیبت شما چه درمحل کار و چه در منزل از تلفن برای‌تفریح ومزاحمت دیگران استفاده‌میکنند رهائی میبخشد .

قلك آلسا با قیمت مناسب و وزن کم و حجم کوچکی که دارد هیچگونه ناراحتی برای شما و تلفنتان ایجاد نکرده و اگر توسط متخصصین شرکت نصب شود عمل بی سابقه‌آن مدت پنج سال ضمانت میشود .

نماینده انحصاری‌در ایران شرکت بازرگانی زرین فیلم خیابان لاله زار کوچه تاتر تفکری سرای لاله زار شماره ٦ تلفن ۳۰۲۴۳۸

REPRESENTED IN IRAN BY ZARRIN FILM TEHRAN – TEL. 302438

توجه کنید .

قلکهائیکه فاقد پلاك مخصوص شرکت زرین فیلم بشکل مقابل باشند برای پول ایران‌ساخته نشده و بطورقاچاق‌وارد کشور شده است واین شرکت هیچگونه تضمینی در مقابل اینگونه قلکها نداشته از تعمیر آنها معذور است

ویتا VITA

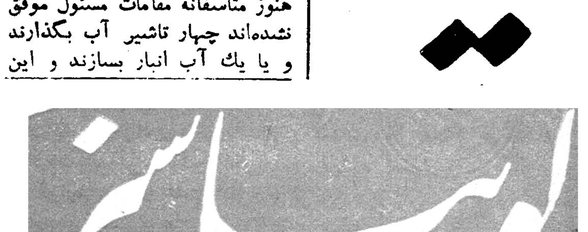

آگهی مناقصه شماره ۲

پیرو آگهی شماره ۱

سررشته‌داری تیپ۱ پیاده‌پهلوی خرید اجناس فاسد شدنی‌مصرفی سالیانه پادگان مرزن‌آباد رابه مد ت‌یکسال باشرایط آگهی قبل به مناقصه میگذارد داوطلبین میتوانند بامراجعه به دفتر سررشته داری تیپ۱واقع در پادگان عشرت آباد وملاحظه برك شرایط پیشنهادات‌خود راحداکثر تاآخروقت اداری روز یکشنبه ۱۹ر٦ر۴۰ به دفتر سررشته‌داری تسلیم‌ورسید دریافت دارند پیشنهادات واصله در ساعت ۹صبح روز دوشنبه ۲۰ر٦ر۱۳۴۰ بازو قرائت میگردد.

رئیس سررشته داری تیپ۱ پهلوی ستوان ۴ کلانتریان

آ ـ ۱۷۸۳۲

از آنانکه **ولگا** دارند بپرسید

ولگا چگونه اتومبیلی است؟

نماینده انحصاری شرکت سهامی ایرانشرق خیابان سعدی تلفن ۳۸۴۵۳

آ ـ ۱۷۷۲۸

فرهنگی ورزشی

در شهرستان رشت

مسابقات قهرمانی پینگ‌پونگ کشور آغاز شد

روز گذشته قهرمانان پینگ پنگ تهران آقایان ادمونت بیت خدا مربی فدراسیون تنیس و تنیس رومیزی کشور امیر احتشام زاده ، لواسانی، نیری، شیرازی‌بسرپرستی آقای آلبا جهت شرکت‌درمسابقات پینگ پنگ قهرمانی کشور بـرشت عزیمت نمودند.

از صبح دیروز مبارزه بین تیم های‌شهرستان های‌آبادان،اصفهان، شیراز ، مسجد سلیمان ، رشت ، رضائیه و تهران برای احراز مقام اول قهرمانی کشور آغاز گردید . همانطور که قبلا اطلاع داده شـد مسابقات پینگ پنگ انتخابی تهران برای شرکت در مسابقات پینگ‌پنگ قهرمانی کشور با شرکت ۲۳ نفر از ده باشگاه در سالن ورزشـی پارك شهر زیر نظر فدراسیون‌تنیس و تنس رومیزی کشور بطور یك حذفی انجام شد و آقایان لواسانی، احتشام زاده ،نیری ، شیرازی ، رباطی ،خسروانی ،فرساد و گنجه‌ای بدوره نهائی رسیدند ودر مسابقات دوره آخر رویهم ۲۸ بازی انجام گردید و در نتیجه آقایان احتشام زاده بدون باخت ، لواسانی با یك باخت ، نیری با دو باخت ،شیرازی با سه باخت مقام های اول‌تا چهارم را بدست آوردند و تیم تهران را تشکیل دادند.

امسال برای اولین بار مسابقات پینگ‌پنگ‌قهرمانی کشور درشهرستان ها انجام‌میگردد . فدراسیون‌بمنظور تشویق هیئت شهرستان رشت دو میز پینگ پنگ ساخت خارج‌و کمك های دیگری به هیئت مزبور نمود .

غفورآلبا

یزدی

شیرازی

احتشام زاده

لواسانی

بیت خدا

عزیمت باروپا

ساعت ده بعد از ظهر روز سه شنبه آقای اسماعیل اکبری خبرنگار ورزشی روزنامه‌اطلاعات برای‌شرکت در بازی های دانشجویان سال۱۹۶۱ صوفیه‌بسوی بلغارستان حرکت‌کرد آقای اکبری پس از بازی های مزبور در مسابقات وزنه برداری قهرمانی جهان ۱۹۶۱ وین نیـز حضور پیدا خواهند کرد .

نمایشگاه آثار باستانی ایران در ایالت نیوجرسی گشایش یافت

بطوریکه از اداره روابط فرهنگی اطلاع میدهند کتابخانه عمومی شهر نیوآرك درایالت نیوجرسی از ایالات متحده آمریکا اخیرا نمایشگاهی از آثار باستانی ایران ترتیب داده است .

دراین نمایشگاه آثار باستانی مربوط بفرهنك و تمدن ایران تحت عنوان «درود برشاهنشاه» و «ایران طی سه‌هزارسال» بمعرض نمایش‌گذارده شده است .

این مبل شاهکار دیگر کارخانه معروف روبسن انگلستان

موتور دیزل کارتلی

Robson

پرقدرت - ساده - کم مصرف - بادوام

برای تلمبه - آسیاب - برنج کوبی - نجاری - کج کوبی

مخصوص کارهائیکه توام با گرد و خاك است

نماینده انحصاری درایران: شرکت درخشی خیابان سعدی - کوچه همتاز - ساختمان درخشی تلفن ۳۵۲۸۲

آ-۱۷۴۳۰

دانشکده هنر های زیبا از اول شهریور شروع بکار میکند

دانشجویان این دانشکده موظفند در شهریور ماه یك پروژه تهیه کنند

همانطور که در موقع شروع تعطیلات تابستانی دانشگاه اطلاع دادیم دانشکده هنر های زیبا بجای اضافه کردن بسال تحصیلی گذشته یکماه بسال تحصیلی آینده اضافه نمود و دانشجویان در طی مدت تابستان موظفند ۲ پروژه تهیه کنند و تحویل دهند.

امروز آقای قهرمانپور رئیس دفتر دانشکده هنر های زیبا بخبرنگار ما اظهار داشت : دانشکده از روز اول شهریور طبق قرار قبلی شروع بکار خواهد کرد و دانشجویان موظفند در دانشکده حضور یابند ولی کادر اداری دانشکده ازامروز شروع بکار نمود . در سال های گذشته در طی مدت تابستان یك پروژه بدانشجویان داده میشد ولی برای سال جاری دانشجویان موظفند یك پروژه در چهارم شهریور ارائه دهند ودرطی‌شهریور ماه نیز پروژه دیگری در محل دانشکده تهیه نمایند.

امتحانات

آقای قهرمانپور گفت : ضمنادر طی شهریور ماه امتحانات تجدیدی و مسابقات ورودی دانشکده نیز انجام خواهد شد.

از ۱۸ تا ۲۳ شهریورامتحانات ورودی انجام خواهد گرفت و پس از آن از ۲۵ شهریور تا هشتم مهر امتحانات تجدیدی دانشجویان‌بعمل خواهد آمد.

برای سال تحصیلی آینده در رشته معماری ۶۰ نفر که دیپلم ریاضی داشته باشند می پذیریم و برای رشته های نقاشی ومجسمه سازی جمعا ۵۰ نفر بیشتر نمیتوانیم بپذیریم .برای شرکت‌در امتحانات ورودی دو رشته فوق‌الذکر داشتن دیپلم های ادبی و طبیعی نیز قبول خواهد شد .

دانشکده هنر های زیبا تنها دانشکده‌ای است که از اول‌شهریور شروع بکار میکند و بقیه‌دانشکده ها مطابق معمول از اول مهر ماه آغاز خواهد شد.

مدالهای کرو لالها

از کمیته المپیك ایران اطلاع دادند که در تلگراف واصله‌بکمیته المپیك اشتباهی رخ داد و در نتیجه مدالهای طلای اکتسابی قهرمانان کرو لالها بدین‌ترتیب صحیح می باشد :

۱- کریم رئیسی در کشتی آزاد مدال طلا و در کشتی فرنگی‌مدال نقره .

۲- رضا سید جوادی در کشتی آزاد مدال طلا .

۳- حسین پور در کشتی آزاد مدال طلا .

۴- ایلچی کبیر در کشتی آزاد و فرنگی مدال برنز .

در تیراندازی هم امیر حسین‌قائم مقامی در بین ۳۶ نفر مقام‌دوازدهمی را حائز شد .

جمهوری ترکیه

دادگاه اصلیه حقوق یکم‌اسکدار

شماره اساس ۹۵۳ر۵۷۴

شماره قرار ۹۵۸ر۶۹۱

اعلان

مدعی -آقای اسدگون وکیل‌آقای احمد کریم جورابچیلر

مدعی علیه -حاجی علی اصغر بافته‌ای و حاجی علی اکبر بافته‌ای و حاجی نقی آقابافته‌ای ولدحسن که میان خودشان راجع به‌باطل کردن‌سند ورائت انعقاد محاکمه نموده‌اند و در نتیجه محاکمه که در غیاب مدعی‌علیه هادر تاریخ ۱۹۵۸ر۱۲ر۲۶ بشماره ۹۵۳ر۵۷۴ و شماره اساس۹۵۸ر۶۹۱ اعلام قرار که‌قبلادر تاریخ۱۹۵۲ر۳ر۵ بشماره ۱۶۱ر۱۲۷ باطل‌نمودن‌سندورائت وچون‌غلامرضانام مذکور درتاریخ۱۹۵۳ میلادی و۱۳۵۵ هجری فوت‌نموده یگانه وارث متوفی عبارت از کریم‌جورابچیلر میباشد وباین ترتیب به ثبوت ورائت وباخذ مبلغ صدلیره ترك اجرت‌وکالت وسایر مصارف را ازمدعی علیه ها و تادیه آن به مدعی قرار داده‌شد و از مدعی علیه حاجی علی اصغر بافته‌ای مقیم تهران ایران میباشد آدرسش نامعلوم‌است از تاریخ نشر این اعلان درمدت قانونی تمیز نگردیده است‌این تاریخ۱۹۵۸ر۱۲ر۲۶ وشماره۹۵۳ر۵۷۴ وشماره اساس ۹۵۸۶۹۱ حکم و قرار قطعی تشخیص ودارای اعتبارمیباشد وابلاغ گردید.

محل امضاء ومهر رسمی

آ-۱۳۲۵۵

کتاب

راه دل

تالیف - بانو حشمت یوسفی

راه دل کتاب جالبی است که در باره آشپزی تالیف گردیده . این کتاب‌در چهار صد صفحه شامل شش فصل و محتوی دستور تهیه ۲۰۰ نوع غذا های مختلف از قبیل سوپ - سالاد - انواع خوراك های گوشت و دسر وشیرینی میباشد . طرز تهیه خوراك ها بصورت بسیار آسان و در عین حال عملی داده شده امتیاز آن در این است‌که تهیه این غذاها متناسب با خانواده های ایرانی وبا درنظر گرفتن‌ذوق و سلیقه آنها و بخصوص امکانات آشپزخانه های ما ترتیب داده شده است .

در چاپ و تنظیم مطالب و تدوین فصول آن‌بخصوص طبقه‌بندی اغذیه و شیرینی سلیقه و دقت خاصی‌بکار رفته . چاپ کتاب رنگی و از هر لحاظ نفیس میباشد .

مطالب راه دل برای کلیه بانوان خانه‌دار وعلاقمندبه‌آشپزی وهمچنین مدارس و هنرستان ها مفید و قابل استفاده است .

این کتاب‌تالیف بانوحشمت‌یوسفی مشاور فنی وزارت فرهنك میباشد . نویسنده با تجربیات و مطالعات فراوانی که در ایران و آمریکا در باره‌آشپزی بدست‌آورده‌است‌اقدام‌به تالیف این کتاب نموده است .

هر دهم هیپرسند فرهنگ جواب میدهد

هر سئوال یا مشکلی که در باره مسائل فرهنگی‌دارید همه روزه از ساعت هشت صبح تایك بعد از ظهر بوسیله تلفن های ۳۰۰۱۴ تا ۳۰۰۱۹ باسرویس فرهنگی روزنامه اطلاعات در میان بگذارید . ماسئوال یا انتقاد شما را با مسئولین فرهنك در میان میگذاریم و در همین ستون جواب میدهیم م. . . .

مردم هیپرسند :

اکنون ده سال است‌که مدرسه روشنك خراب است وهرسال بچه‌ها مجبورند چندروز از سال را تعطیل باشند ، چرا این مدرسه را قبل از شروع سال تحصیلی تعمیر نمیکنند وچرا فرهنك بوضع‌اینگونه مدارس رسیدگی نمیکند ؟

فرهنك جواب میدهد :

باداره کل راهنمائی ورفاه معلم مراجعه کنید تا دراینمورد اقدام لازم بعمل آید .

مردم هیپرسند :

آقای سید ابوالفتح موسوی آموزگار فرهنك شهرستان میناب کرمان مینویسد طبق تصویبنامه شورایعالی فرهنك کلیه کمك آموزگارانیکه دارای گواهینامه رسمی پنجم و ششم دبیرستان‌یا معادل آن باشند پس ازتوفیق در امتحانات علوم تربیتی وروانشناسی دردانشسرای مقدماتی میتوانند پایه‌کمك آموزگاری خودرا به‌آموزگاری تبدیل نمایند، آیا دارندگان کارنامه پنجم ادبی ،طبیعی ، ریاضی شامل این تصویبنامه هستند یاخیر ؟

فرهنك جواب میدهد :

دارندگان گواهینامه پنجم علمی سابق‌میتوانند در امتحانات علوم تربیتی دانشسرای مقدماتی شرکت نمایند .

مردم هیپرسند :

آقای رحیم‌جماعت آموزگار دبستانهای فرهنك ابهر مینویسد تاکنون کمك نقدی فروردین وارديبهشت ماه ۴۰ را دریافت‌نداشته‌ام وچندین بار باداره مربوطه مراجعه کرده‌ام میگویند تاکنون حواله اعتبار نیامده در صورتیکه فرهنك شهرستانهای دیگر پرداخته‌اند ، چون اجازه ندارم با وزارت متبوعه مستقیما مکاتبه کنم خواهشمند است درستون فرهنگی بسئوال من‌پاسخ دهید !

فرهنك جواب میدهد :

اداره حوالجات فرهنك شهرستانها جواب میدهد حواله کمك نقدی دوماهه فروردین واردیبهشت ماه‌شهرستان‌زنجان حواله شده و اعتبار کمك نقدی ابهر جزو اعتبار این شهرستان طی حواله۴۷۶۶ درتاریخ ۴۰ر۵ر۵ حواله گردیده است ، شما میتوانید بامراجعه بشهرستان زنجان کمك دوماه و۸ روز خودرا دریافت دارید .

مردم هیپرسند :

آقای خرمی دانش آموز سال پنجم دبیرستان بوعلی سینا سئوال میکند اگردو تجدیدی داشته باشم ویکی‌را قبول شوم می توانم ازمقررات‌وموافقت شورای دبیران دبیرستان استفاده نموده‌و بکلاس بالاتر بروم یانه ؟وآیا این‌دستور مربوط به سیکل دوم‌هم میباشد یاخیر ؟

فرهنك جواب میدهد :

درصورتیکه‌ماده تخصصی کمتراز۱۲ نداشته باشید قبول‌هستید

مردم هیپرسند :

آقای‌علی اکبر مرادیان گروسی ساکن فومن سئوال میکندچرا معلمین شهرستانها رابیمه نمیکنند. چرا تحصیل دردانشکده‌بازرگانی برای کسانیکه تا۲۵ سال دارند مجاز وبرای سایرین غیرمجازاست چرا ادامه تحصیل برای‌فارغ التحصیلان دانشسرا هابعداز ۵سال مجاز وبرای کمك آموزگاری که موفق باخذ دیپلم کامل شده ودوسال تمام از حقوق کمك آموزگاری دوران تحصیل استفاده کرده وتمام مواد اختصاصی دانشسرارا خوانده‌است غیرمجاز است ومسئله‌انتقال فرهنگیان از شهرستانها بتهران ممکن است در کمیسیونی مرکب از افراد خوشنام‌حلو فصل گردد تا تشبث وپارتی بازی درآن‌مدخلیت نداشته باشد ؟

فرهنك جواب میدهد :

چون درکلیه شهرستانها شعبه بیمه وجود ندارد ووسائل آن فراهم نیست وچون عده کثیری از معلمین ازوضع بیمه‌ناراضی هستند وزارتفرهنك مشغول مطالعه است تاترتیب رضایتبخشی برای این کاربدهد . یکی از شرایط ورود بدانشکده بازرگانی این‌است که‌حداکثر سن ۳۵ سال باشد . فارغ‌التحصیلان دانشسراها می توانند بعد از خاتمه پنج‌سال تعهدی‌که سپرده‌اند پنج سال‌طبق مقررات درصورت امکان تحصیلات خودرا ادامه دهندولی دیگران که بطور آزاد تحصیل کرده و دیپلمه شده‌اند مقررات فارغ التحصیلان دانشسراها درباره آنها اجرا نمیشود و اما پاسخ سئوال دیگر شما طبق دستور وزیر فرهنك کسانیکه تقاضای انتقال بمرکز رانموده‌اند باید درشهریورماه درمحل خدمت خودحاضر باشند در صورتیکه با انتقال آنان موافقت حاصل شد و از هرجهت متقاضیان مشمول مقررات باشند تلگرافی بمرکز منتقل میشوند ومطمئن باشید اعضای کمیسیون نیز از اشخاص بی‌غرض میباشند وهیچگونه توصیه‌وتثبت برآنها موثر نیست .

از : ا ـ اسپهانی

حبیبی دلسرد است

دیروز به حبیبی برخوردم و اورا سرحال نیافتم .

گفتم : چطور است‌که از دل‌ودماغ افتاده‌ای ؟

گفت : من مرد میدان کشتی‌هستم. مبارزه روبرو و لوطی‌منشانه ازدستم ساخته است و این نوع مبارزه را دوست دارم . اهل سیاست نیستم‌که فحش وتهمت بشنوم و لبخند بزنم .

معلوم شد آقای حبیبی را باصطلاح ما روزنامه‌نویسها قلقلك میدهند ،

حالا چرا این‌کار را میکنند وچه‌کسانی دراین‌کار دست‌دارند وچه نفعی از این‌کار میبرند بحثی است علیحده ما مردم عجیبی هستیم. یکنفر را تا زنده‌است و تا وسط‌گود است بانواع واقسام ناراحت‌میکنیم میرنجانیم ، تهمتش میزنیم ، بدش میگوئیم . وقتی این آدم خدای نخواسته جایش درمیان‌ما خالی‌شد می‌نشینیم زانوی حسرت بغل‌میگیریم واشك میریزیم که حیف‌از فلانی ، چه‌مردی بود . چه نابغه‌ای بود !

همین آقای حبیبی راما ملاك‌بگیریم . کلاهمان را قاضی‌کنیم و ببینیم چقدرما از این آدم طلبکار هستیم وچقدر مملکت باو بدهکاراست مگرنه اینست که نان خودش را میخورد و پرچم این مملکت‌را درآن‌سر دنیا بالا میبرد ، مگرنه اینست که بایك زندگی معمولی‌ساخته است و آرزویش اینست‌که هرچه بیشتر کشورش را بلند آوازه‌کند ؟

دفاع ازحبیبی شاید چندان احتیاجی بقلمفرسائی نداشته باشد زیرا حبیبی قهرمانی است‌که تاکنون درمیدانهای بین‌المللی و درالمپیك ارزش و قدرت خودرا بجهانیان قبولانده ونام او یکی‌از کشتی‌گیران بنام دنیا ثبت شده است .

تاریخ‌کشتی دنیا هنوز بخاطر ندارد‌که یك‌کشتی‌گیر دریك‌شرائط بغرنج درعرض ده دقیقه دوقهرمان بنام دنیا را بزانو درآورد و از یك مبارزه سرسختانه پیروز بیرون آید . این افتخار برای حبیبی باقی است که درمسابقات قهرمانی جهانی ۱۹۵۹تهران «بالاوادزه» قهرمان شوروی و «اوگان» قهرمان‌ترك‌درمقابل او هریك فقط چندین ثانیه‌طاقت آوردند . درمسابقات اخیر یوکوهاما ستاره مسابقات حبیبی بود . همه مفسرین ورزشی جهان از حبیبی بنام یك پهلوان پرزور ، چالاك و فهیم یادکردند . ازهمه مهمتر حبیبی قهرمانی است مردصفت‌وقدرشناس ومبین دوست وبا ایمان . تضعیف حبیبی‌ها دشمنی مستقیم است با ورزش‌ملی ایران و خنجر زهرآلودی است که میخواهند از راه ورزش برپیکر شئون ملی ما وارد آورند .

من درعجبم از آنها که دانسته یا ندانسته باین آتش دامان‌میزنند و قهرمانی راکه در ورزش واخلاق نمونه‌است مایوس میکنند .

نمایشگاه سیار مینیاتور های ایران در کانادا

بطوریکه از سفارت ایران درکانادا اطلاع میدهند نمایشگاه متحرك مینیاتور های ایران‌که از چندی پیش از طرف یونسکو ترتیب داده شده هم‌اکنون درشهر اوتاوا درعمارت شهرداری دائر است ومورد استفاده‌واستقبال عموم قرار گرفته است .

سازمان یونسکو کتابی درمورد مینیاتور های ایران منتشر نموده‌است که دراختیار علاقمندان گذارده میشود .

اروپا ـ خبرنگار اطلاعات

یك کودك ۱۰ ساله ایرانی

در مسابقه با هوش ترین کودك در انگلستان برنده جایزه ماهی طلائی گردید

روزبه افشار شیرازی ، کودك با استعداد ایرانی که تحت سرپرستی عمویش‌در انگلستان‌مشغول تحصیل میباشد .درجشن سالیانه پیشاهنگان برنده یك ماهی طلائی گردید و عنوان دانا ترین کودك را ربود .

روزبه افشار شیرازی اطلاعات وسیعی در زمینه پرندگان وماهیها ووضع اجتماعی‌و جغرافیای ملل و اقوام گوناگون دارد.و این اطلاعات و معلوماترا در اثر مطالعه و تحقیق در دائرةالمعارفهای مخصوصی که برای کودکان منتشر شده است بدست آورده است .

روزبه افشار شیرازی

۲۱ راز کامیابی

آقای حسین شجره با مطالعه و تتبع در آثار خارجی بخصوص با اقتباس از مجله امریکائی ویرتیراژ ریدرز دایجست کتاب مفیدی بنام «۲۱ راز کامیابی» تالیف کرده که در این هفته منتشر گردیده است .

در این کتاب ۲۱ دستور زندگی برای پیشرفت در اجتماع و کسب سعادت و خوشبختی که ضمنا حاوی سرگذشت های کوتاهی از موفقین وکامیابان در زندگی میباشد برشته تحریر در آمده که قرائت آن برای خواننده در عین اینکه کسب اندرز و نصیحت میکند لذتبخش و خوش آیند نیز هست .

ما موفقیت آقای شجره را در تالیف و تحریر اینگونه آثار مفید خواهانیم

آگهی ابلاغ کیفر خواست

آقای محسن اصغریه کارمند منتظر خدمت وزارت کشاورزی نظر باینکه بعلت ترك محل خدمت از تاریخ ۲۳ر۷ر۳۹ علیه شما کیفرخواست تنظیم گردیده و نشانی فعلی شما بدست نیامد که مستقیما ابلاغ شود بنابراین باطلاع میرساند که قبل از پایان مدت یکهفته برای رویت و تسلیم پاسخ کیفرخواست باداره کل کارگزینی‌وزارت کشاورزی مراجعه نمائید در غیر اینصورت پس‌از انقضاء مدت مقرر دادگاه اداری غیابا به پرونده شما رسیدگی ودادنامه مقتضی صادر خواهد نمود .

از طرف وزیر کشاورزی

۳ـ۱ آ-۱۷۵۶۰

نمایشگاه بین المللی فرانکفورت

از سوم الی هفتم سپتامبر ۱۹۶۱

معامله گران حقیقی را که ارزش دارد روابط بازرگانی طویل المدة باایشان برقرار نمود میتوان بهتر از هر جا در نمایشگاه جهانی فرانکفورت که فروشندگان و خریداران بر اصول‌صحیح بین‌المللی‌معامله مینمایند یافت .

در این نمایشگاه که مشتمل بر چندین قسمت و روی اسلوب معینی اداره‌میشود و در آن غرفه های تکمیل کننده امتعه و مناسب برای بازار بنحو احسن ترتیب داده شده که ضامن تشخیص سریع و معاملات رضایتبخش‌وقرار دادهای بازرگانی معتبر می باشد .

کالا های زیر در نمایشگاه مذکور عرضه میشود .

منسوجات و لباس . لوازم خانه . لوازم هنری و کار های دستی . جواهرات و طلاجات و نقره جات . ساعتهای مچی . دیواری و غیره . جواهرات فانتزی ولوازم کادو . دخانیات و لوازم مربوطه . چینی آلات. لوازم طبی و صحی برای دستشوئی و غیره . شیشه آلات لوازم آرایش ومواد زیبائی اندام . قلم مو ظریف و فرچه های رنك زنی . مواد شیمیائی ولوازم‌شیمیائی. کاغذ تحریر و لوازم التحریر . کارتهای تبریك . تابلو های نقاشی . لوازم بسته بندی .لوازم تزئین ویترین . لوازم‌تبلیغات لوازم تزئین مغازه ها . اطاق‌کاروان‌کنسرو های ماکولات و شیرینی .

متمنی است برای اطلاعات بیشتر و برای‌تهیه وسایل مسافرت به شرکت سهامی پرس اکسپرس واقع‌در خیابان سعدی ساختمان‌نمازی‌مراجعه فرمائید

آ-۱۷۶۸۲

عبور از پنجره قاره

امریکا، کاملترین قمر مصنوعی جهان را بفضا پرتاب کرد

کاشف دوازدهم که دورپروازترین قمر مصنوعی جهان لقب گرفته روی مداری که دورترین فاصله آن اززمین ۸۰هزار کیلومتر است هر ۳۱ ساعت یکبار بدور زمین میچرخد .

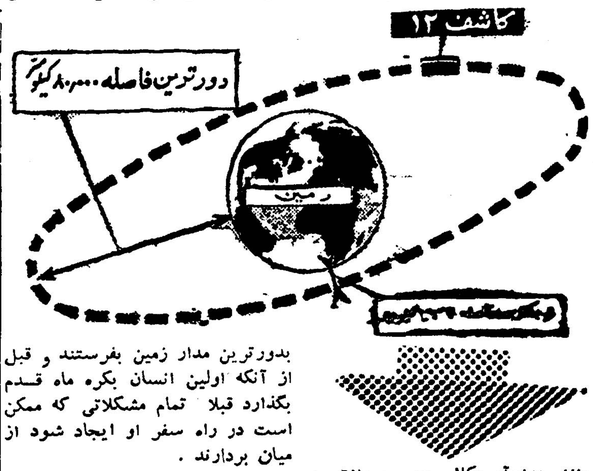

بدورترین مدار زمین بفرستند و قبل از آنکه اولین انسان بکره ماه قدم بگذارد قبلا تمام مشکلاتی که ممکن است در راه سفر او ایجاد شود از میان بردارند .

سخنگوی پایگاه کیپ کاناورال امروز اظهار داشت در واقع کاشف دوازدهم راه مسافرت انسان بکره ماه را بدانشمندان میشناساند .

علت آنکه دانشمندان امریکائی مدار هشتاد هزار کیلومتری را برای چرخش کاشف دوازد هم بدور زمین انتخاب کرده‌اند آن است که در این فاصله موادی که درفضا وجود دارد دیگر بدور زمین نمی‌چرخند زیرا آنها درداخل میدان مغناطیسی زمین قرار ندارند .

د انس، سوآر- اورور-

دانشمندان آمریکائی دور پروازترین قمر مصنوعی جهان را به‌آسمان پرتاب کردند .

موشك پرقدرت «ثور ـ دلتا» به طول ۲۷متر و ۶۰ سانتی متر این‌قمر مصنوعی را که وزن آن ۳۷ کیلو گرم و ۶۵۰گرم است از پایگاه هوائی‌کیپ کاناورال فلوریدا واقع در آمریکا به‌آسمان حمل‌کرد . باین قرمصنوعی نام «آسیاب بادی» داده شده .

سرعت‌موشك سه‌طبقه‌ای ثور ـدلتا ۳۸۶۲۵ کیلومتر درساعت بود .

کاشف ۱۲ (آسیاب‌بادی) هم‌اکنون در روی مداری‌که دورترین نقطه آن با زمین ۸۰هزار کیلومتر ونزدیکترین آن ۲۷۳کیلومتر فاصله دارد میچرخد

این قمرمصنوعی در هر سی ویك ساعت یکبار بدور زمین میچرخدزیرا طول مدار آن نسبت بمدارهای اقمار مصنوعی قبلی بیشتر است . اقمار مصنوعی کاشف اول ، ششم ،هفتم، هشتم ، دهم ویازدهم که هنوز در فضا بدور زمین میچرخند تقریباهردو ساعت یکبار مدار خودرا طی میکنند.

کاملترین آزمایشگاه فضائی

خصوصیات مدار کاشف دوازدهم موجب شده است‌که این قمرمصنوعی از کمربندهای تشعشعات کیهانی وان آلن‌عبورکند. کاشف دوازدهم‌کاملترین آزمایشگاه فضائی است که تاکنون «دانشمندان بفضا پرتاب کرده‌اند . کمربندهای تشعشعات کیهانی‌وان‌آلن برای اولین بار توسط اقمارمصنوعی امریکا کشف شد این کمربند ها در ارتفاعات بین ۹۶۰ و ۴۸هزار کیلومتر زمین درحرکت است .

در داخل کمربند های تشعشعات کیهانی وان‌آلن‌شدت تشعشعات‌کیهانی بقدری زیاد است که بنظر میرسد بزرگترین مانع در راه مسافرت به کره‌ماه است .

کاشف دوازدهم ضمن آنکه میدان مغناطیسی بین‌السیارات را تحقیق می کند وضع الکترونها و پروتونها را در ارتفاعات مطالعه خواهد کرد . این قمر مصنوعی ضمنا اطلاعاتی پیرامون تشعشعات کیهانی بزمین مخابره‌میکند

دانشمندان امریکائی معتقدند که کاشف‌دوازدهم کاملترین قمرمصنوعی است که تاکنون به‌آسمان پرتاب شده است و ضمنا دور پروازترین قمر مصنوعی نیز محسوب میگردد.

باطریهای کاشف دوازدهم‌خورشیدی است وبدون آنکه از قدرت آن‌کاسته شود سالها میتواند کار کند .

دانشمندان امریکائی طبق‌برنامه‌ای که قبلا تهیه‌کرده‌اند قصد دارند تا پایان سال جاری چندین قمرمصنوعی

آخرین آرزوی یك دختر ۱۶ ساله

دنیس در تمام مدت عمر آرزو داشت به «دیسنی لند» برود ، ولی وقتی براه افتاد در میان راه ، مرگ انتظار او را می کشید .

هنك‌کنك ـ یك دختر استرالیائی که دچار بیماری مغزی علاج ناپذیری است و مدت ۸سال بابیماری مبارزه کرده ، هفته‌گذشته از استرالیا براه افتاد تابه‌لوس‌آنجلس برود وبا دیدن «دیسنی‌لند» شهر عجایب والت‌دیسنی هنرمند معروف ، آرزوی سالیان‌دراز خود را برآورده سازد .

لکن اکنون این دختر درهنك‌کنك درانتظار مرگ است .

دنیس ویلسون ۱۶ ساله که از سیدنی باتفاق مادر و برادر خود حرکت کرد تا به لوس‌آنجلس برود و برآرزوی سراسر زندگی خوددست یابد ، در بیمارستان هنك‌کنك بعلت ذات‌الریه آخرین روزهای زندگی‌خود را بسر میبرد .

قرار بود دنیس از هنك کنك با هواپیما به‌لوس آنجلس پرواز کند ، لکن اکنون حتی قادر نیست به خانه خود دراسترالیا باز گردد .

پزشکان اظهار داشته‌اند که دنیس فقط دوهفته زنده خواهد ماند . مادر دنیس درحالی که گریه میکرد گفت دخترم اکنون‌درحال‌بیهوشی واغماست **دنیس قبل‌از آنکه وارد حالت بیهوشی شود ، هنوز درباره گردش وسیاحت در«دیسنی‌لند» صحبت‌میکرد**

غم وانده این مادر باور کردنی نیست . دختر دربرابر دیدگان او ، درحالی که آخرین آرزویش برآورده نشده ، وارد مرحله مرگ شده است.

(یونایتدپرس)

مردگان را باریسمان می بستند

تا از جهان باقی به دنیای زندگان باز نگردند

لیون ـ باستانشناسان فرانسوی موفق به کشف غاری شدند که ۶۰ اسکلت متعلق به ۵هزار سال پیش درآن خوب باقی مانده بود.

دراین غار اشیاء سفالی واسلحه دوره‌ای که انسان ، برای اولین‌بار شروع به غلبه برطبیعت کرد،یافت شده است .

دردوران «نئو لیتیك» که‌در اروپا میان ده تا ۳هزار سال پیش ازمیلاد مسیح‌بود، انسان برای اولین بار طرز ساختن چرخ واهلی کردن حیوانات وصیقل‌دادن سنك‌را برای استفاده بعنوان اسلحه و ابزار کار فراگرفت .

دانشمندانی که غار مزبور راکشف کردند اظهار داشتند که در اطراف هریك از اسکلت ها ریسمانی‌دیده میشد و ظاهرا انسانهای آن دوره اجساد را باطناب می‌بستند تا از دنیای دیگر ، بجهان زندگانی باز نگردند.

آسوشیتدپرس

این جوان ۱۷ ساله در مدت ۲۱ دقیقه یك‌کیلو گرم دل و قلوه ، ۵۰۰ گرم پنیر ، یك‌کیلو گرم نان،۴۵ سانتیمتر بودین‌خورد و دو لیتر شراب نوشید

درمسابقه بین‌المللی پرخوری که درشهر شینو (فرانسه)بعمل آمد اوپتی جوان موبور۱۷ساله فرانسوی قهرمان پرخوری جهان شناخته‌شد.

دراین‌مسابقه بسیاری از کشور های اروپائی وآمریکائی شرکت کرده‌بودند اما اوپتی موفق شد که رقبای خودرا ازمیدان بدر کرده و تاج افتخار پرخوری رابرسر بگذارد

اوپتی درمدت ۲۱دقیقه موفق شد ۴۵ سانتی متر بودین‌یك کیلوگرم دلو قلوه ،۵۰۰گرم پنیر ، یك‌کیلو گرم‌نان خورده‌و۲لیتر شراب‌بنوشد

جایزه‌اوپتی که‌سلطان پرخوری باولقب داده‌اند بازدید مجانی از کشورهای اروپائی خواهد بود .

فرانس‌سوار

بیست‌ودومین‌فستیوال سینمائی ونیز افتتاح شد

بریژیت باردو ،سوفیالورن ،ربرت‌حسین،رنه کلروسایرهنرمندان سینمای‌جهان‌در بیست و دومین فستیوال بین‌المللی‌سینمائی ونیز

درغروب یکشنبه ۲۹مردادفستیوال سینمائی ونیز درمحیطی پراز شکوه‌و جلال آغاز شد . آنچه براهمیت این فستیوال افزوده است حضور برجسته ترین هنرپیشگان جهان سینما نظیر بریژیت باردو ـ سوفیا لورن وربرت حسین درآن میباشد .

فستیوال با نمایش فیلم ژاپنی «جوجیمبر» آغاز شد . کارگردان این فیلم «آکسیرا کوروساوا» هنر مند برجسته ژاپنی و هنرپیشه اول آن «توشیرو میفوم » میباشند . «آکسیرا کوروساوا» همان کارگردانیست که دهسال قبل باتهیه فیلم «راشومون» سینمای ژاپن را بجهان غرب معرفی کرد .

«توشیرومیفوم» در فیلم «راشوسون» هم نقش اول را بعهده داشت واین فیلم موفق بدریافت جایزه شیر طلا شد .

بهرحال عصر یکشنبه با نمایش این فیلم ژاپنی بیست و دومین دوره فستیوال ونیز گشایش یافت .

چند هنرپیشه ژاپنی با لباسهای محلی که کیمونه نامیده میشوند وقبا های‌بلندی‌هستند درمیان سایرمدعوین که اسموکینك‌ولباس‌شب برتن‌داشتند نشسته بودند .

درمیان مدعوین روسانا اسکیافینو مورد توجه خبرنگاران بود . این‌ستاره زیبا بازی درفیلم «راهزنان ایتالیا»را که باشرکت «ویتوریوگاسمان» تهیه میشود قطع کرده است تا درفستیوال ونیز شرکت نماید .

لودیلا چونیا رقاصه مشهور نیز بونیز آمده است و یکی از آخرین فیلم‌های خودرا بمعرض نمایش‌خواهد گذارد .

چهره‌های برجسته دیگر فستیوال عبارتند از : رنه‌کلرکارگردان مشهور فرانسوی سرژلیفار طراح باله های معروف و کنت جیووانی پسر مؤسس فستیوال ونیز و کامرون میچم هنر پیشه مشهور انگلیسی .

درابتدای اولین جلسه فستیوال وزیر جهانگردی و نمایشات ایتالیا افتتاح آنرا رسما اعلام نمود و سپس فیلم جوجیمبو بمدت دوساعت‌درسالن مجلل لیدو بمعرض‌نمایش گذارده شد این فیلم برنك سپید وسیاه تهیه‌شده و در آن داستان یکی از عیاران (ساموراً) ژاپنی شرح‌داده‌شده‌است‌که در قرن نوزدهم بشمر کوچکی میرود که منازعات دو دسته مخالف آن را بصورت مخروبه‌ای درآورده است .

این عیار از هردو دسته پشتیبانی میکند ومیکوشد تا اختلافات آنها را برطرف نماید .

این فیلم باوجود دارا بودن چند نقطه ضعف مورد استقبال مدعوین‌قرار گرفت .

نه‌کشور دربیست و دومین دوره فستیوال ونیز پانزده فیلم معرفی خواهند کرد . ایتالیائیها چهار فیلم آورده‌اند که مهمترین آنها عبارتند از: «دانینا دانینی» بکارگردانی « روبرتو روسلینی » « راهزن» بکارگردانی «رناتوکاستلانی» « قضاوت جهانی » بکارگردانی «ویتوریودسیکا»

سینمای‌آمریکا دوفیلم درفستیوال ونیز عرضه خواهد کرد : «تابستان و دود» بکارگردانی «پیترگلنویلت» و یك فیلم دیگر .

شوروی ، انگلستان ، لهستان و چك‌اسلواکی نیز هرکدام یك فیلم فرستاده‌اند فرانسویها بعدازمباحثات زیاد باهیئت انتخاب‌کننده فیلم هادو اثر درفستیوال کان بمعرض نمایش میگذارند : «دختر چشم طلائی» به کارگردانی «ژان گابریل آلیبکوکو »و سال گذشته درمارین‌باد «بکارگردانی آلن رنه»

خبرگزاری فرانسه

ازفستیوال ونیزچه‌خبر؟

سوفیا لورن

استفاده ازنیروی باد برای تولیدبرق

دانشمندان ۷۱ کشورجهان درجستجوی منابع جدیدانرژی هستند وازحرارت زمین و نیروی باد استفاده خواهندکرد

کنفرانس « بررسی منابع انرژی» افتتاح شد . در این‌کنفرانس که بابتکار سازمان‌ملل متحد تشکیل شده است نمایندگان هفتاد و یك کشور شرکت دارند . نیمی از این کشور ها در گروه ممالکی هستندکه نقشه های مربوط بآبادانی و عمران خودرا اخیرا آغاز کرده‌اند . درطی کنفرانس دوباره دو موضوع بحث خواهد شد یکی استفاده از انرژی باد ، حرارت داخلی زمین وانرژی حرارتی خورشید بمنظور تهیه‌انرژی الکتریکی و دیگری استفاده ازانرژی نورانی خورشید بمنظور تهیه کوره خورشیدی و تهیه آب شیرین از آب شور دریا ها . مبتکر این‌کنفرانس دولت فرانسه می باشد . فکر تشکیل آن در سال ۱۹۵۵ پیدا شده بود . دانشمندان فرانسوی بعدا از سازمان ملل متحد درخواست کردند که یك کنفرانس بین المللی برای بحث در باره این مطالب تشکیل دهد. شورای اقتصادی و اجتماعی وابسته بسازمان ملل متحدبعدازچندین جلسه‌مشورتی تصمیم به تشکیل این کنفرانس‌گرفت.

از طرف دولت فرانسه شصت نفر دانشمند در این کنفرانس شرکت میکنند .

خبرگزاری‌فرانسه

یك کشف تاریخی

باستان شناسان دانشگاه کلمبیا در شمال دایره‌قطب شمال‌در شمال شرقی آلاسکا مشغول مطالعه هستند تابدانند که اولین انسانها چه موقع به آمریکا رسیدند . باستان شناسان مزبورتحت سرپرستی دکتر رالف سولکی تعدادی ابزار و آلات‌قدیمی‌در راهروی باریکی بین اقیانوس‌قطب شمال‌و رشته‌کوههای بروك یافته‌اند و تصور میرود که این راهی باشد که اولین بار مردم ازآسیا به آمریکای شمالی رسیدند . زیرا ابزاریکه در این دالان کشف شده‌اند شبیه به ابزار ده هزار سال پیش بوده که نظیر آنها در کنار تنکه برینك آسیا دیده شده‌اند .

جدول کلمات متقاطع شماره ۱۸۸۹

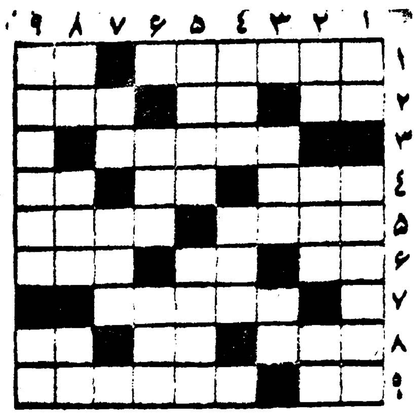

افقی :۱ـ ازآهنك سازان صد درصد مدرن اـ اگردوستی نیست در مغازه دوا سازی است؟ ـ هدف بوسه شیرین ـ علامت جمع ـ کمیاب ۳ـ دامنهای بعضی از دخترخانم ها طعنه برآن نیز میزند ٤ـ جادو را کامل میکند ـ داخل ـ زبان بریده ۵ ـ انشاءاله تا چندسال دیگر به‌آن هم‌سفر خواهند کرد. از اقسام جوجه که البته خوراکی نیست ٦ـ طاقچه بالا ـ دهن‌سوزش مرغوبتر است ـ رودی در آسیا ۷ـ راه‌گم کرده ۸ـ اگر سعادت می‌آورد پس چرا همیشه خودش خاك میخورد ؟ ـ مایه حیات ـ این یکی رابرآن یکی بگذارید که کباب شود ۹ـ در ساختمان بکار میرود ـ مقامش پائین‌تر از ریاست است .

عمودی : ۱ـ از کمپانیهای نفتی ـ شاعر بابت نصف خال یار بذلو بخشش کرده است ۲ـ چوب بریده ـ بدبختانه غالب کار ها از آن مرحله تجاوز نمیکند ـ انگرالاصواب ۳ـ از مشروبات فرنگی مابی ـ به‌نازکدلان نازکتر ازآن نتوان گفت ٤ـ بخشش‌وگذشت ـ دوقدم مانده به سوختن ۵ـ روزگاری باپرده بگومگوئی پیدا کرده بود ـ برمیافراشتند تاکشتی در سینه امواج‌بحرکت آید ٦ـ چای مبتلا به‌مرض قند را شیرین میکند ـ خودداری ۷ـ از اعداد ـ از اقسام تکیه است اما جای تعزیه نیست ۸ـ مجازات شرعی ـ وای از آنجا که طوطی کم از آن باشد ـ از دهات اطراف تهران ۹ـ معمولا علامت تشخص است ـ خدای سنگی .

حل جدول شماره ۱۸۸۸

افقی : ۱ـ کرس ـ زلیخا ۲ ـ آهنگری ـ ال ۳ـ دان ـ سنگك ٤ـ چ ـ نگاری ۵ـ ساقد ـ لوند ٦ـ پریرو ـ هل ۷ـ بلع ـ وام ۸ـ رو ـ جاندار ۹ـ دستان ـ دمی .

عمودی : ۱ـ کارمن ـ برد ۲ـ ره ـ چاپلوس ۳ـ سند ـ قرع ٤ـ گاندی ـ جاه ـ زرنك ـ روان ٦ـ لی ـ الوان ۷ـ سرو ـ مدد ۸ـ خاگینه ـ ام ۹ـ الك ـ دلبری .

نوشته : نورالله لاردودی

خورشید بی غروب

جوان ناشناس یك لحظه بهمان حال باقی ماند . اودرعالم خیال وغرق افکار نامعلومی بود ، گویا در دل آفریدگار جهان رابمناسبت خلقت چنین لعبتی تحسین مینمود . دردرون خود احساس شور وشوقی زائدالوصف آمیخته بانگرانی واضطراب واشتیاق مینمود .

ـ خداوندا ... آیا زیباتر از این دختر هم مخلوقی آفریده‌ای؟

مدتی باافکار پریشان خود درکشمکش بود .ضربان قلب خودرا بوضوح میشنید . باهمان نگاه مرموز دخترآتشی دردل جوان افروخته شده‌بود که‌لحظه بلحظه سوزنده‌تر میشد . باخود میگفت:

ـ صورت زیباسیار دیده‌ام . اما این یکی غیراز همه آنها است. این دختر بفرشتگان بیشتر شباهت دارد تاانسان. گواینکه هنوزکسی روی فرشته‌ای راندیده ولی این دختربراستی درحسن وملاحت بی‌نظیر است .بخدابی‌نظیر است .

جوان غرق اندیشه‌های خود براه افتاد. ازهمانراهی که دخترك‌رفته بود. از کوچه گذشت ووقتی که خواست وارد خیابان شود کودك‌باربر پیداشد . پسرك دوان دوان بسوی بازار میرفت و موقعی که با جوان مصادف شد ایستاد و گفت:

ـ شما چیزی نخریدید که بمنزلتان برسانم ؟

ـ نه. من چیزی ندارم .

ـ سه‌درهم بما رسید . چه خانم قشنگی بود. چقدر هم مهربان .آیا میخواهید بدانید منزلش کجاست ؟

ـ کجاست ؟

ـ ها.. برای این کار دوسکه نقره لازم است . یکی برای گفتن نشانی

منزل . یکی هم برای اسمش .

ـ عجب بچه شیطانی هستی.ناقلاتواسمش‌راازکجایادگرفتی ؟

ـ ازمادرش.اودخترش‌رابوسید وگفت عجب گلهای قشنگی خریدی مادرش وقتی گلهارا میبوئید بدخترش گفت «دخترم . من عاشق این گل‌هستم»

ـ منزلشان کجاست ؟

پسرك در حالیکه انگشتان شست واشاره‌اش را بهم میسود گفت:

ـ مزد ما میرسد یانه ؟

ـ بیا. این‌دودرهم .

پسرك پول راگرفت و درجیبش گذاشت بعدگفت:

ـ اسمش ناهید است . منزلشان هم روبروی مسجد جامع . گوشهٔ میدان . درست مقابل منارکوچك . تنها خانهٔ دوطبقهٔ میدان منزل‌آنها است . درسبزرنگی دارد . پنجره‌های طبقه دوم روبه میدان باز میشود. خود دختر هم دراطاق بالائی منزل دارد . من گلها را باطاقش بردم و روی سکوی پنجره گذاشتم .

بعد پسرك بسرعت بطرف بازار دوید و درحالی که از شادی در پوست نمیگنجید آهنگی را میخواند .

جوان لبخندی زد و زیرلب گفت:

ـ ناهید . چه‌نام قشنگی . بگل‌سوری علاقمنداست ؟ منهم از این لحظه‌این گیاه زیبارا دوست خواهم داشت.

فصل چهارم

این جوان کیست

کوی تاکستان در شمال شهر گرگانج معروف بود. درین قسمت از شهر ساختمانهای جدیدی وجود داشت که اغلب آنهارا وسط باغهای مشجر وسیع ساخته‌بودند . این بخش از تمیزترین نواحی پایتخت خوارزم محسوب میشد وسکنهٔ تاکستان را طبقه ممتاز و متمکن‌شهر تشکیل میداد . بخش مزبور بوسیله خیابان سنگفرشی از قسمت‌قدیمی شهر مجزا شده بود . باین ترتیب بازار سرپوشیده و میدان بزرك‌مقابل

آن باکوچه‌های باریك وپیچ‌درپیچ ، مساجد ، آب‌انبارهای عمومی ، کاروانسراها وبارانداز‌های متعدد و منازل کسبه و طبقات متوسط‌عموما درقسمت جنوبی وکاخهای سلطنتی و عمارات مسکونی وزیران ، سران سپاه ، صاحبمنصبان کشوری ، بازرگانان عمده ، ملاکین ، درباریان وبطور کلی اشراف وثروتمندان در شمال شهر واقع‌شده بود . درقسمت غربی شهر واحدهای پادگان نظامی‌ودربخشهای شرقی نگهبانان شهری وافراد گارد مخصوص و مستحفظین دروازه‌ها اقامت داشتند .

پیرامون شهر دیوار بلندی بابرجها وباروهای متعدد ساخته بودند ودر هریك از اضلاع چهارگانه دودروازه برای ورود و خروج مسافرین وجود داشت . حصار شهر بارتفاع ۸ گز ودوگزونیم قطربه خندقی‌محدود میشد که در مواقع لزوم واحساس خطر آنرا به‌آب میبستند . رودخانه پرآب و آرام آمودریا از یك فرسنگی شمال شهر میگذشت وچندین‌نهر منشعب از آن بادو رودخانه کوچك که‌در جنوب پایتخت و تقریبابموازات یکدیگر جریان داشتند ، خود شهر واراضی مزروعی حومه را مشروب مینمودند . علاوه‌براین رودخانه‌ها کشاورزان خوارزم از پنج دریاچهٔ کوچك واقع درجنوب غربی و غرب گرگانج برای آبیاری کشتزارهای خود استفاده مینمودند . دوجاده اصلی یکی از حاشیهٔ شمالی و دیگری از کنارهٔ‌جنوبی‌وامتدادرود آمودریا بطرف شرق وبطول هفتاد فرسنگ پایتخت رابه چهارجوی واز آنجا روبه‌شمال به‌بخارا مربوط میساخت. در جنوب نیز دورشته راه فرعی متغیر بطول۸۰ فرسنگ که هردو ازوسط شنزار سیاه وبیابان میگذشت سرزمین خوارزم رابدامنه های شمالی‌کوه های خراسان وشهرهای «نسا» و«باورد» متصل مینمود . تفاوت جاده‌های شرقی باراههای جنوب این بودکه دوراه اصلی شرق درتمام طول خود از کنار رود پرآب آمودریا و آبادیهای حاشیهٔ آن وبالعکس راه‌های جنوبی از وسط بیابان خشك وشنزار میگذشت ودرین دوکوه راه‌فرعی که اغلب براثر توفان وگردباد و حرکت شن و ماسه مفقودلااثر می‌گردید اثری از آبادی وآب وگیاه دیده نمیشد وجز کاروان های‌مجهز ومعتبر کسی جرات عبور از این راهها رانداشت .

تفسیر هفته‌ای مهم مطبوعات جهان

امریکای لاتین و ایالات متحده

کنفرانس کشور های امریکائی که در«پوتنادل‌است »برای‌رسیدگی بمسائل مربوط بقاره امریکاتشکیل شده بود در یك محیط ناراحتی و تشویش جریان داشت .

لحن پیامی که پرزیدنت کندی برای کنفرانس مذکور فرستاده بود بخوبی این ناراحتی را نشان میداد .

در کنفرانس پوتنادل واشنگتن نظر خود را در مورد کنترل اجرای برنامه های اصلاحات‌ارضی ، مالی، فرهنگی و اجتماعی در کشور های امریکا و هم نظارت در مصرف اعتباراتی که‌برای‌اجرای‌این‌برنامه‌ها اختصاص داده میشود ، اعلام‌داشت ولی کشور های امریکای جنوبی که این کنترل غیر مستقیم را به منزله مداخله در کارهای داخلی کشور های خود تلقی میکردند با آن به‌مخالفت برخاستند و سرانجام قرار شد که تقسیم‌اعتبارات‌وکنترل اجرای برنامه ها به بانك توسعه و عمران قاره امریکا و گروهی از کاشناسان بین‌المللی که در آن هریك از کشور های ذیعلاقه مشاورین فنی خودرا انتخاب‌خواهند کرد سپرده شود .

ولی دولتهای امریکا ازهدف این امتیازی که به آنها داده شدبخوبی اطلاع دارند و میدانند که بانك قاره امریکا که مخصوصا با کمك مالی امریکای شمالی‌تشکیل میشود تحت کنترل‌واشنگتن قرار خواهد داشت .

از طرف دیگر در محافل کشور های امریکای جنوبی عقیده‌عمومی بر این است که امریکا صلاحیت توجیه برنامه های اصلاحاتی را ندارد و یادآور میشوند‌دولت‌اصلاح طلب گواتمالا تنها بخاطر آنکه در نظر داشت اراضی‌بزرك «یونایتد فرویت» را تقسیم کنددرسال۱۹۵٤ سرنگون شد .

ملت فقیر در سرزمین ثروتمند

در زمینه های اجتماعی وفرهنگی نیز بین توصیه های کندی وحقایق سیاست امریکای شمالی تناقض زیادی وجود دارد چگونه رهبران واشنگتن میتوانند برای بالا بردن سطح زندگی و توسعه‌فرهنك‌توصیه هائی بعمل آورند درحالیکه پولهائی که باید دراین راه بکار افتد از راه های مختلف از کشور های امریکای جنوبی خارج میشود .

بهترین نمونه کشور ونزوئلا است .

این کشور اکنون صدی‌شصت ونه سنك آهنی را که امریکا از خارج وارد میکند میدهد ولی‌تولید و استخراج آن تقریبا بطورکامل در دست دو شرکت‌امریکای‌شمالی است .

در زمینه نفت در حالیکه تولید کلی نفت روزانه درحدود دومیلیون و هشتصدو شصت هزار چلیك‌است اداره ملی که اخیرا تاسیس شده نتوانسته است روزانه بیش ازپانزده هزار چلیك استخراج کندزیرابیش از نود و نه در صد تولید نفت از طرف امریکائی ها کنترل میشود در کشوری که نخستین‌صادرکننده نفت و دومین صادر کننده آهن‌در جهان است ملت در کمال فقر و تنگدستی بسر می‌برد .

(فرانس ابزرواتور)

راه حل موقت برای برلن

اگر در وزارت امور خارجه مسکو ، واشنگتن وپاریس و لندن هنوز اندکی عقل باقی مانده باشد ، حوادث هفته گذشته باید آنها را به خود آورد . زیرا اکنون روشن شده است که اگر شرق و غرب در ادامه راه کنونی خود پافشاری کنند ، هردو طرف ممکن است ، برخلاف میل خود وارد دریك جنك داخلی آلمانهاشوند. کشف ناراحت‌کننده هفته گذشته‌این بود که دولت های بزرك دیگر کاملا براوضاع که ترس و احساسات شدید مردم آلمان در دو طرف مرز برآن مسلط است ، کنترل ندارند .

این ترس و احساسات شدید بحد کفایت طبیعی است و مردم آلمان را نمیتوان اگر منصف باشیم ، بعلت آن مذمت و ملامت کرد .

بدون تردید همزمانی بحران برلن با انتخابات عمومی درآلمان بفرنجی‌و پیچیدگی نامطلوبی بوجود می‌آورد . زیرا همزمانی مزبور ، دکتر آدنائر و ویلی برانت را واداز میسازد که در تقاضاهای خود بریکدیگرسبقت جویند واین درخواستها را نیز نمی توان بدون روبرو شدن با خطر جنك پذیرفت .

لکن رهبران آلمان مسئول‌نیستند، بلکه دولتهای بزرك مسئول هستندکه علیرغم تجربیات خود در جنك‌گذشته نتوانسته اند در مورد یك سیاست عقلائی برای آلمان موافقت کنند .

راه‌حل خروشچف

راه‌حل خروشچف‌برای مشکل‌آلمان اینستکه آلمان تقسیم شود و مردم آلمان هرگز این راه حل را با میل نخواهند پذیرفت . از اینگذشته وسیله‌ای که او برای سیاست خود برگزیده،رژیم‌کمونیست هراولبریخت است . این رژیم باندازه‌ای بامخالفت مردم روبرو است و چنان در تهیه شرائط اقتصادی و سیاسی برای وجود خود درمانده است که ضعف‌آن بزرگترین خطر برای صلح بشمار می آید .

سیاست دول غربی اندکی موفقیت آمیز تر بوده است . زیرا آنها یك دولت نیرومند و مرفه درآلمان غربی بوجود آورده اند که از پشتیبانی واقعی مردم برخوردار است .

دول غربی بوضعی که کاملا عقلائی است کوشش کرده اند که آلمان‌غربی را ، از راه اتحاد اروپای غربی ، بازار مشترك و اتحاد ناتو به غرب پیوند دهند .

لکن دول غربی با امتناع از شناسائی آلمان شرقی قسمت مهم کارهای خوبی راکه کرده بودند،ضایع ساختند ، آنها پافشاری کردند که نه‌تنها آلمان باید براساس انتخابات آزاد متحد شود که کاری واقعاعادلانه است . بلکه اصرار ورزیدند که‌آلمان متحد باید آزاد باشد که ورناتوبماند.

با آنکه دول غربی در دنیای‌گفتار ترس‌روسها راتصدیق‌کرده وپیشنهاد کرده‌اند که یك قرارداد امنیت‌اروپائی بسته شود ، لکن پیشنهاد های آنها اگر پذیرفته شود بار دیگر آلمان مستقل و نیرومند سال ۱۹۳۸ را بوجود خواهد آورد .

درمورد آلمان یك آشفتگی کامل وجود دارد . مردم آلمان مانند هرملت دیگر حق دارند که سرنوشت خودرا آزادانه تعیین کنند . مردم آلمان‌شرقی باید آزاد باشند که حکومت خودرا برگزینند ، لکن وضع بین‌المللی و سیاست خارجی آلمان مسائلی‌نیست که فقط مربوط به‌مردم آلمان باشد.

زیراموقعیت آلمان وسیاست‌خارجی آن برملل لهستان ، چکوسلواکی و روسیه و انگلیس و فرانسه و بلژیك تاثیر میکند و هیچ‌کس نمیتواندبطور جدی ، پس‌از دیدن تاریخ پنجاه‌سال گذشته ، استدلال کند که کشورهای مزبور نباید درباره موقعیت آلمان و سیاست خارجی ان چیزی بگویند .

از اینرو ا ترمسائل را دریك‌دوران طولانی دربظر بگیریم ، نه سیاست روسیه ، نه سیاست غرب در آلمان بکارنخواهد آمد واگرروی آن‌پافشاری شود ، سیاستهای مزبور به‌جنك‌منتهی خواهد شد .

راه حل موقت

دشوار است که باور کنیم نظریات طرفین درمورد آلمان یکشبه تغییر یابد ، گو اینکه کاملا غیرممکن نیست **ولی چیزی که درحال حاضر مورد نیاز است یك راه حل موقتی است‌که راه را برای تغییرات بیشتر بعدی بازگذارد .**

هر راه حل موقتی باید مشتمل برایجاد یك وضع حقوقی در برلن و تا حدودی شناسائی آلمان شرقی باشد . لکن این امربخودی‌خود کفایت نمی‌کند .

زیرا شرائطی که درآن آلمان‌غربی پیوسته و باشتاب نیرومند شود و آلمان شرقی دائما ناتوان تر گردد ، درحالی که برلن میان آنها تقسیم‌شده و دول بزرك دربرابر آلمان شرقی و غربی تعهداتی دارند ، همیشه یك نسخه کامل برای ایجاد فاجعه است.

اگر اتحاد آلمان را بر اساس «بیطرفی» درحال حاضر باید کنار گذاشت و غیر ممکن دانست ، ممکن است امیدواریهائی در دوجهت دیگر یافت .

تقسیم آلمان حداقل برای مردم آلمان پایدارتر و قابل تحمل‌ترخواهد بود ، مشروط براینکه بتوان‌حکومت دمکراتیك‌تری را جانشین رژیم‌والتر اولبریخت کرد .

ممکن است دول غربی پیشنهاد کنندکه اگر درآلمان شرقی انتخابات آزاد بعمل آید و آلمان شرقی تبدیل بیك‌کشور بیطرف و دمکرات مانند اتریش شود ، هیچ مخالفت واقعی با تبدیل برلن به پایتخت آن وجود نداشته باشد .

تردیدی نیست که درحال حاضر روسها بااین پیشنهاد مخالفت‌خواهند کرد ، گو اینکه میتوان فرض کردکه خروشچف نیز از خطر شدید باقی ماندن هراولبریخت برسر کار ، آگاه است .

لکن روسها ممکن است اگر غرب آماده گفتگودرباره نوعی محدودساختن افزایش قدرت آلمان غربی باشد ، خیلی بیشتر حاضر به شنیدن مطالب غرب باشند .

آلمان غربی دوباره بعنوان یك قدرت نظامی ساخته شده است تا به بریتانیا و آمریکا درجنك سرد کمك کند .

لکن ثابت شده است که این‌مسئله نقض غرض است . زیرا آلمان‌خودش یکی از علل جنك سرد است .

دلائل موجهی وجود داشت که به آلمان غربی اجازه داده شد تا حدودی تجدید تسلیحات کند ، لکن ابدا هیچ بهانه‌ای وجود ندارد که به آن موشکهای برد متوسط و برد بلند داده شود که بتواند روسها را با سلاحهای اتمی تهدید کند .

این نکته اکنون نیز مانند سال ۱۹٤۵ بقوت خود باقی است که‌مشکل آلمان را نمیتوان بدون توافق روسیه و غرب درمورد اینکه طرفین آماده‌اند چه نوع آلمانی را بپذیرند ، حل و فصل کرد .

بدون چنان توافقی ، تصمیم‌نهائی درمیان جنك و صلح ، بعهده مردم آلمان گذاشته خواهد شد واین خطری است که ما نمیتوانیم آنرا تحمل کنیم

(ابزرور)

کوبا نباید ٤٤ دانشجو رااعدام کند

بوئنوس آیرس - ۲۲ اوت - یونایتدپرس - آرتورو فروندیزی رئیس جمهوری آرژانتین طی پیامی از رئیس جمهوری کوبا درخواست کرد که از اعدام رهبر اتحادیه دانشجویان کوبا بنام « آلبرتو موللر کوئینتانا » و ٤۳ دانشجوی دیگر جلوگیری کند . وی در پیام خود می‌گوید که بنام انسانیت وبا توجه به موقعیت شخص رئیس جمهوری کوبا«اوسوالدودورتیکوس» شایسته نبود که این دانشجویان و دو کشیش کاتولیك در دادگاه انقلابی کوبا باعدام محکوم شده باشند.

فروندیزی ای نپیام را بدنبال درخواست اتحادیه دانشجویان کوبا از او ارسال داشته است .

میامی -دکتر خوزه میروکاردونا رئیس شورای انقلابی ضد فیدل کاسترو از صلیب سرخ بین‌المللی تقاضا کرد که برای پایان دادن باعتصاب غذای پناهندگان کوبائی که در سفارتخانه های ونزوئلا و برزیل متحصن شده‌اند وارد اقدام فوری شود زیرا حال مزاجی پناهندگان اعتصاب کننده مناسب نیست . علت اعتصاب پناهندگان آن است که حکومت کوبا می‌خواهد گروهی از دانشجویان را اعدام کند . ضمنا اجازه نمیدهد کسانی که مایل نیستند شرایط فعلی زندگی را درکوبا تحمل‌کنند آن کشور را ترك گویند.

آقای استاندار هنگام ایراد سخنرانی

اطاق بازرگانی اهواز روز۲۸مرداد جشن‌باشکوهی گرفت

بپاس حفظ سلامت شاهنشاه و و لایتعهدیکهزار نفر از مستمندان شهر اطعام و کودکان پرورشگاه نیز دعوت شدند

استاندار و فرمانده لشگر از جشن با شکوه اطاق بازرگانی تقدیر کردند

بطوریکه خبرنگار ما از اهواز گزارش میدهد . بمناسبت روز تاریخی ۲۸ مرداد مجلس جشن با شکوهی ازطرف‌اطاق بازرگانی‌اهواز درمحل عمارت منزل آقای حاج محمد حسن کمیلی رئیس اطاق بازرگانی ترتیب داده شده بود که در آن جناب آقای مهندس‌مهدوی استاندار‌استان‌ششم .تیمسار سرتیپ گوهری فرمانده‌لشگر ۹ مستقل خوزستان تیمسار سرتیپ نادور معاون‌اول‌لشگر و سرهنك افتخار رئیس شهربانی اهواز و جمع‌کثیری از افسران عالیرتبه لشگری وکشوری‌بازرگانان ومحترمین مدیران و خبرنگاران جراید و کسبه و اصناف شهر اهواز از ساعت ۸ بعد ازظهرحضور بهمرسانیدند .

پس از ورود آقایان و صرف چای وشیرینی میوه وبستنی یکی از اعضاء اطاق‌بازرگانی پشت میکروفن رفته وچنین آغاز سخن نمود .

جناب‌آقای استاندار محترم استان ششم . تیمسار - فرماندهی محترم لشگر خوزستان . آقایان حضار محترم .

اطاق بازرگانی اهواز مفتخر است که بمناسبت جشن فرخنده روز ۲۸ مرداد احساسات شاه دوستی ووطن پرستی جامعه بازرگانان‌اهواز را صمیمانه بحضور مبارك اعلیحضرت همایون محمدرضا شاه پهلوی شاهنشاه عظیم‌الشان کشور ایران که مظهر استقلال و شرافت ملی وطن عزیز میباشند تقدیم دارد .

حس شاهدوستی یکی از سنن باستانی ایرانیان است که در نهاد آنها سرشته شده پیوسته در مواقع‌حساس بمنصه ظهور و بروز رسیده است .

امروزنیز بهمین مناسبت بار دیگر عموم ملت ایران از دور و نزدیك همه برای حفظ وجود شاهنشاه با سرور و شادی بدعا بر خواسته و بازرگانان اینحوزه هم که پیوسته مراتب شاهدوستی خود را نشان داده‌اند باردیگر با ملت ایران همصدا شده همگی باشعارخدا شاه.میهن این روز فرخنده راتبریك‌گفته و از خداوند متعال سلامت شاهنشاه‌ووالاحضرت‌ولایتعهد و حفظ استقلال ملی‌وطن‌عزیز را مسئلت دارند

و بهمین مناسبت نیز یك هزار نفراز مستمندان . از نوانخانه . وازشیرو خورشید سرخ از طرف اطاق بازرگانی اطعام شدند .

آقای‌مهندس مهدوی‌اضافه کرد من امروز مشاهده کردم که چه اجتماع عظیمی درشهر اهواز بوجود آمده و روز تاریخی خود راجشن‌گرفته‌اند و این خود نشانه‌ای از پیوند نا گسستنی شاه و ملت‌است. اعضاء تبریك گفتند و خدمت مدعوین خارج‌میشدندبه‌آقایان علوم دینی نیز حضورداشتند و بشام دعوت داشتند . همان شب یکهزار نفر از مستمندان‌درهمین‌منزل‌توسط اطاق بازرگانی اهواز اطعام شدند و بجای وشیرینی‌دعوت گردیدند . پذیرائی گرم و جشن جالب اعضاء اطاق بازرگانی بسیار عالی بود بطوریکه محوطه بسیار بزرك باغ منزل آقای کمیلی‌ازکثرت جمعیت جای خالی نداشت و از تمام طبقات شهر استاندار و فرمانده لشگر تا کاسب و بار فروش در این جشن و سرور شرکت کرده و همه مدعوین به آقایان اعضای‌اطاق تبریك گفتند .

اعضاء اطاق بازرگانی‌بسیار خوشحال بودند که خود رادر این جشن و سرور روز ملت سهیم دانسته بودند وعده‌ای را نیز در این شادمانی‌شرکت داده‌اند.موقعیکه‌آقایان‌مهندس مهدوی استاندار استان‌ششم تیمسار سرتیپ گوهری فرمانده لشگر ۹ مستقل خوزستان و تیمسار سرتیپ نادور معاون لشگر سرهنك افتخار رئیس شهربانی‌ازمیان مفتخرم از اینکه میبینم دراین هوای گرم و طاقت‌فرسااهالی وطن پرست خوزستان گردهم آمده و ساعتها عرق‌ریزان‌زیر آفتاب سوزان ایستاده‌اند و شاهنشاهی ابراز احساسات عجیب و بیسابقه ای‌مینمودند

آقای مهندس مهدوی استاندار ـ تیمسار سرتیپ‌گوهری فرمانده لشگر ۹ مستقل خوزستان ـ تیمسار سر تیپ‌نادور معاون لشگر و سرهنك افتخار رئیس شهربانی

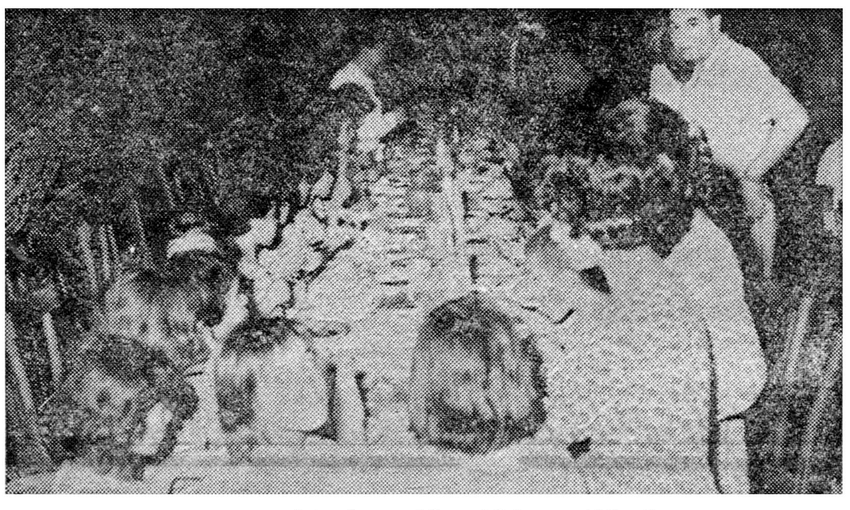

کودکان پرورشگاه هنگام صرف شام

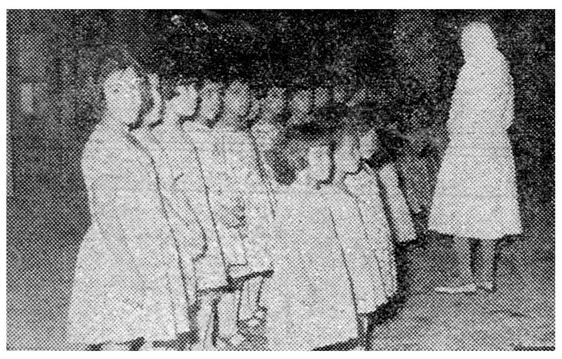

دختران و پسران پرورشگاه در سر میزشام

آقای کمیلی در میان کودکان پرورشگاه

جاوید شاه . پاینده‌ایران.

تا مدتی ابراز احساسات می شد .

پس از قرائت خطابه اطاق بازرگانی که شامل عرض تبریك و ابراز احساسات بازرگانان بحضوراعلیحضرت همایونی بود بیانات مفصلی‌از طرف آقای‌استانداردرپیرامون روزتاریخی ۲۸مردادوفداکاری شخص اعلیحضرت همایونی برای حفظ استقلال کشور ایراد و از بر گزاری جشن و ابراز احساسات‌اطاق‌بازرگانی و زحمات آقای کمیلی واعضاء اطاق بازرگانی و جامعه بازرگانان اهواز تقدیر نمود .

(ابراز احساسات و کف‌زدن شدید از جمعیت حاضر در مجلس بلند شد)

کودکان پرورشگاه

در ساعت ۸ر۵ دختران و پسران پرورشگاه شیر و خورشید با دوصف‌مرتب‌وارد شدند و با قیافه‌ای خندان‌دور میز بزرگی نشستند . آقای استاندار و فرمانده لشگر از اینکه اطاق بازرگانی کودکان پرورشگاه‌رانیزدعوت کرده‌اند تشکر نمود در ضمن طلاب بیشتر آنها را درراه‌شاهنشاه عظیم‌الشان و ملت ایران آرزو کردند . این جشن وسرورتا ساعت۱۲ ادامه‌داشت‌وهنگامی که عده‌ای‌میخواستندازمحوطه خارج شوند برای سلامتی شاهنشاه و والاحضرت ـ ولایتعهد و علیا حضرت‌ملکه فرح پهلوی شهبانوی ایران دعا نمودند و بشدت ابراز ـ احساسات نمودند بطوریکه خیابان و ساختمان را بلرزه انداخته بود . . .

دوشیزگان پرورشگاه جمعیت شیرو خورشید

دیروز صبح خانم‌مهین دخت ورزنده برنده مسابقه (پروازدوسره به اطریش) که‌چندی قبل ازطرف سفارت اطریش و شرکت هواپیمائی کال‌ام به‌نمایندگی اداره توریسم اطریش در تهران ترتیب داده شده بودبسوی اطریش پرواز نمود . درفرودگاه جناب‌آقای دکتر ف .ریدل . ریدل ماشتاین .سفیرکبیر اطریش شخصا ایشان را بدرقه کردند.

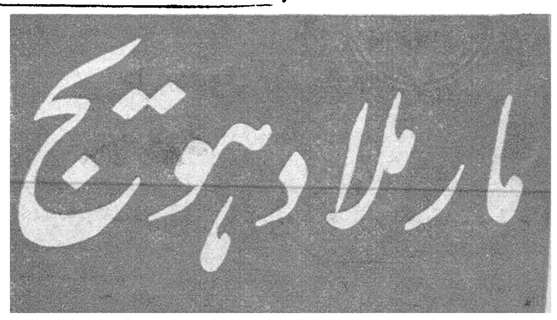

اجتماعی

گفتگوی تلفنی مردم

به تلفن شماره ۳۰۰۱۰

همه روزه بعد از ظهر ها غیر از روز های تعطیل از ساعت ۶ تا ۷٫۳۰ تلفن کنید و با ما مشکلات ودرد دلهای خود را در میان بگذارید ما حرفهای شما را در همین ستون بگوش مسئولین امور میرسانیم

فرمانداران باید لیسانسیه باشند

*همانطور که معمول است درشهرستانها فرمانداران حق نظارت در کار روسای دیگر دارند . باکمی توجه ظالمانه بودن این قانون معلوم میگردد اکثر کارمندان وزارت کشور فاقدتحصیلات عالی میباشند در صورتیکه رئیس دادگستری لااقل دارای مدرك لیسانس ویك رئیس فرهنك دارای مدرك لیسانس ویك رئیس بهداری دارای مدرك دکتری میباشند ، باتوجه باین موضوع که طی مراحل تحصیلی ومدارج عالی تحصیلی در طرز کار افراد موثر است آیا سزاوار میباشد کهافراد تحصیل کرده و فهمیده زیر نظر یکنفر که حداکثر دارای مدرك سیکل اول است کار کنند چون نام فرماندار دارد . بهتر است که یافرمانداران باداشتن مدرك لیسانس انتخاب وانتصاب گردند یاروسای بهداری و دادگستری و فرهنك حق نظارت در کار فرمانداران داشته باشند ، ماگفتیم ولی کجا است گوش شنوا ، تا وضع همینطور است کسی نمیتواند درحوزه ماموریت خود ابتکاری بخرج داده و فعالیت بیشتری نماید چون بر خلاف فهم آقای فرماندار عمل کرده است .

دوشیزه پ-ش

کارکنان بنگاه نیکوکاری خوب کار نمیکنند

*امروز بچهمریض خودرا چون بضاعت کافی نداشتم به بنگاه نیکوکاری جنب کاخ‌سربفلك کشیده مجلس سنا بردم،نمره گرفتم وچون داخل بیمارستان محلی برای انتظار وجود نداردکنار پیادهرو بنوبت نشستم، ساعتها طول کشید تانوبتم شد ، از طفل بیمارم یك معاینه سطحی کردند نسخه‌ای دادندکه میبایست آنرا از بیرون تهیه میکردم همین کاررا هم کردم منظورم ازاین‌مزاحمت این بود که بگویم دکترهای جوان وزن ومرد این بیمارستان سرشان بکارشان گرم نیست ، مرتب سرگرم بحثهای خصوصی بایکدیگر هستند ، باور کنید اگر آنها بادلسوزی به‌بیماران‌مردم بی‌بضاعت برسند تاظهر هرروز میتوانند تعداد بیشتری بیماراه بیاندازند آنها که این بیمارستان راتاسیس کرده‌اند والبته قصد نیکوکاری داشته‌اند ، قصدشان این بوده که بمردم بی‌بضاعت کمکی شود حالا اگرکارکنان بیمارستان خوب کار نمیکنند گناهش گردن خودشان است .

مادر بیمار

واحدوزن باید کیلو باشدنه پوند

*حالا که در تمام کشور مقادیر بصورت کیلو و لیتر رسما باید اعلام شود چرا روغنهای نباتی را «پوندی» حساب میکنندمردم ایران از کجا بدانند یك پوند چقدر یك کیلواست . درهرصورت این موضوعی است که وزارت صنایع ومعادن باید نسبت به آن کمال توجه را داشته باشد واجازه ندهدچیزی را که میشودباواحد وزن ایرانی اعلام کرد باواحد وزن خارجی اعلام نمایند.

هراند کالهوشیان

در انجمن های محلی شهر

درعباس آباد

انجمن‌ها شورائی تشکیل میدهند

جلسه شورای انجمنهای محلی عباس آباد در محل شهرداری عباس آباد با حضور آقای مهندس تیزهوش شهردار عباس آباد سرتیب حکیمی رئیس انجمن‌شمال خیابان‌بهاروسرهنك قربانخانی رئیس انجمن عباس آباد جنوبی و سرهنك پورزند وکیل نایب رئیس‌انجمن شمال‌غرب روزولت‌وعده‌ای از اعضای هیئت مدیره انجمنها و معتمدین عباس آباد تشکیل و در باره مطالب ذیل مذاکره و خواستار اجرای آن گردید .

۱- دریابان رسائی بجلسه وارد واز زحمات‌و خدمات آقای مهندس‌تیزهوش در موقع تصدی خود در یوسف آباد تشکر نمود .

۲- در مورد شیر آب فشاری مورد نیاز عباس آباد جنوبی که بعلت‌نبودن آب جنبه فوری داشته مذاکره شد و اظهار داشتند که شیر فشاری درجنوب خیابان روزولت‌مورد استفاده‌مردم‌نیست و فقط موزائیك سازی از آن استفاده مینماید - .

۳- در مورد تشکیل شورای‌انجمن های عباس آباد قرار شد خود آقایان روسای انجمنها در شورا مذاکره وهمه هفته روزهای یکشنبه نظریات خود را مطرح وتصمیمات متخذه‌وسیله آقایان شهردار و رئیس شورا بمرحله اجرا در آمده و نتیجه در جلسه بعد به اطلاع اعضاء شورا برسد .

۴- در مورد اسفالت وجد و لبندی خیابانها مذاکرات لازم بعمل آمد و طبق نظر شورا و شهردار طرح لازم تهیه‌و بشهرداری‌تهران ارسال گردید.

۵- درمورد بولدوزریکه در یوسف آباد فعلا بدون استفاده متوقف مانده مذاکره و قرار شد شرحی از طرف شورا بشهرداری تهران ارسال شود که بولد وزر موصوف را جهت تسطیح معابر و خیابانها در اختیار شهرداری عباس آباد بگذارند .

۶- در مورد قیام ملی ۲۸ مرداد و اهمیت آن روز ملی بیاناتی ایراد و پیشنهاد گردید که تلگراف تبریك بحضور اعلیحضرت همایونی ازطرف شورا تقدیم گردد و تیمسار سرتیب حکیمی و سرکار سرهنك قربانخانی اظهار داشتند که امروز تلگرافات تبریك بحضور مبارك شاهانه تقدیم شده است .

در خیابان فرح آباد وکوی فرح

شب‌ها کشیك چی میگردد

سکنه این محل ازدست سارقین بستوه آمده‌اند

جلسه انجمن محلی کوی فرح‌با حضور کلیه اعضا تشکیل شد و سپس نامه‌ای که در باره تامین امنیت محل بشهربانی کل نوشته شده بود قرائت گردید رئیس‌انجمن گفت :

منازل ساکنین خیابان سلیمانیه نیك عهد، دوشان تپه ، ده متری ارجمندی و صد دستگاه که‌اکثرا کارمندان بی‌بضاعت و تهی دست دولت را تشکیل میدهد مدتی است که شبها مورد دستبرد سارقین‌واقع وخانواده نامبردگان در ترس و وحشت و اضطراب وناامنی بسرمی برند و بعلت عدم وجود کلانتری‌در این محل و بعد مسافتی که باپاسگاه ژاندارمری داردمرتبابرتعدادسارقین اضافه میشود .

ساکنین مزبور ناچارا برای دفاع از خانواده خود و جلوگیری از دستبرد سارقین از خود کشیکچی انتخاب و تانیمه‌های شب بپاسداری مشغول میباشند .

در پایان جلسه اعضای انجمن درخواست کردند که شهربانی و ژاندارمری باین ناراحتی مردم‌توجه کرده و برای تاسیس کلانتری و یا پاسگاه‌جدید ژاندارمری دراین‌محل اقدام نمایند .

در حاشیه اخبار

جرم بانو هاجر و مجازاتش

در شماره پنجشنبه عکس زنی چاپ شده بود بنام هاجر ، و در زیر آن نوشته شده بود که هاجرهم بجرم بچه دزدی بشش ماه زندان محکوم شد .

هاجر متهم به ربودن دختربچه ٦ ساله‌ای بوده است . شعبه سوم دادگاه عالی جنائی باتهام این زن رسیدگی کرد و عاقبت‌اورا بشش ماه زندان محکوم نموده است ازاین محکومیت پیدا است که جرم‌هاجر برای دادگاه محرز و مسلم شده است .

در اینجا این سئوال پیش می آید که آیا شش ماه زندان برای جنایتی که هاجر مرتکب‌شده کافی است ؟

بنظر من بچه دزدی جرمی است در حکم قتل نفس . زیرا وقتیکه کسی دستهایش را برای ربودن جگرگوشه یك خانواده دراز میکند وبچه‌ای را ازپدر و مادر وکسان اوجدا میسازد ، مثل اینست که آن بچه را میکشد وآن پدر و مادر و یا خانواده رااز جگر گوشه خودشان محروم میسازد .

از طرف دیگر دستهای آلوده بچه دزدانی مانند هاجر ، جنایت دیگری هم بار می آورد و آن اینست که بچه سالم مردم را از محیط تعلیم‌و تربیت خانواده و مدرسه محروم میکند و معمولا او را مطابق نیات پست خود بار می آورد . یعنی زیانیکه یك دزد بچه باجتماع وارد میکند از زیانی که بدست یك قاتل وارد می شود ، بیشتر است ، هاجر و هاجر ها نه تنها یك یا چند خانواده را داغدار میسازند .بلکه‌افراد نابالغ اجتماع‌رابصورت‌اشخاص ناسالم وفاسدی در می‌آورند و باین ترتیب صدمه بیشتری بجامعه میزنند .

وقتی که دادگاه عالی جنائی ما برای‌کسی که حکم قاتل را دارد و از او نیز برای جامعه مضرتر است ، فقط شش ماه مجازات تعیین میکند، تصور میکنید امثال هاجر متنبه میشوند و از مجازات ترسی بخود راه میدهند ؟

من نمیدانم بعضی از قضات ما چگونه‌فکر میکنند بچه مناسبت تا این حد نسبت به جنایتکارانی مانند هاجر ارفاق میکنند و قانون راچنانکه باید وشاید در حق آنان اعمال نمی نمایند ؟

ممکن است بگویند که قوانین ما ناقص است و دست قاضی بسته . بنظر من بر فرض اینکه این ادعا صحیح باشد ، باز میتوان از همین قوانین برای محکوم‌کردن امثال هاجر بمجازات های‌سنگین استفاده کرد . هیچ قانونی نگفته است که اگر کسی بچه دیگری را بدزدد و آنرا حرفه خود قرار بدهد ، فقط بشش ماه زندان محکوم شود ! بنظرمن نه تنها شش ماه زندان برای هاجر و امثال او کافی نیست بلکه شش سال هم کافی نمیباشد .

حاشیه نشین

آگهی احضار

٦٩٤ ۱۹ر۵ر۴۰

بدینوسیله به غیر نظامی محمد علی فرزندخلیل شهرت عشقی دارای شناسنامه ۲۹۸ صادره از رفسنجان ۲۵ ساله ساکن میکون شغل ناظم‌دبیرستان میکون که فعلا متواری و مجهول المکان میباشد اخطار میگردد که باتهام‌تبلیغ مرام‌و رویه‌اشتراکی در این دادگاه تحت پیگرد میباشید طبق ماده ۲۶۰ قانون دادرسی و کیفر ارتش باید در ظرف دوماه از تاریخ نشر آخرین آگهی خود را باین دادگاه معرفی نمایند والا برابر ماده ۲٦۱ قانون دادرسی‌و کیفر ارتش باتهام شما غیابا رسیدگی و رای‌مقتضی صادر خواهد گردید .

رئیس دادگاه عادی شماره ۲ اداره دادرسی ارتش سرتیپ نصرت اله صلاحی عرب

۱-۳ آ-۱۷۷۹۸

بریجستون

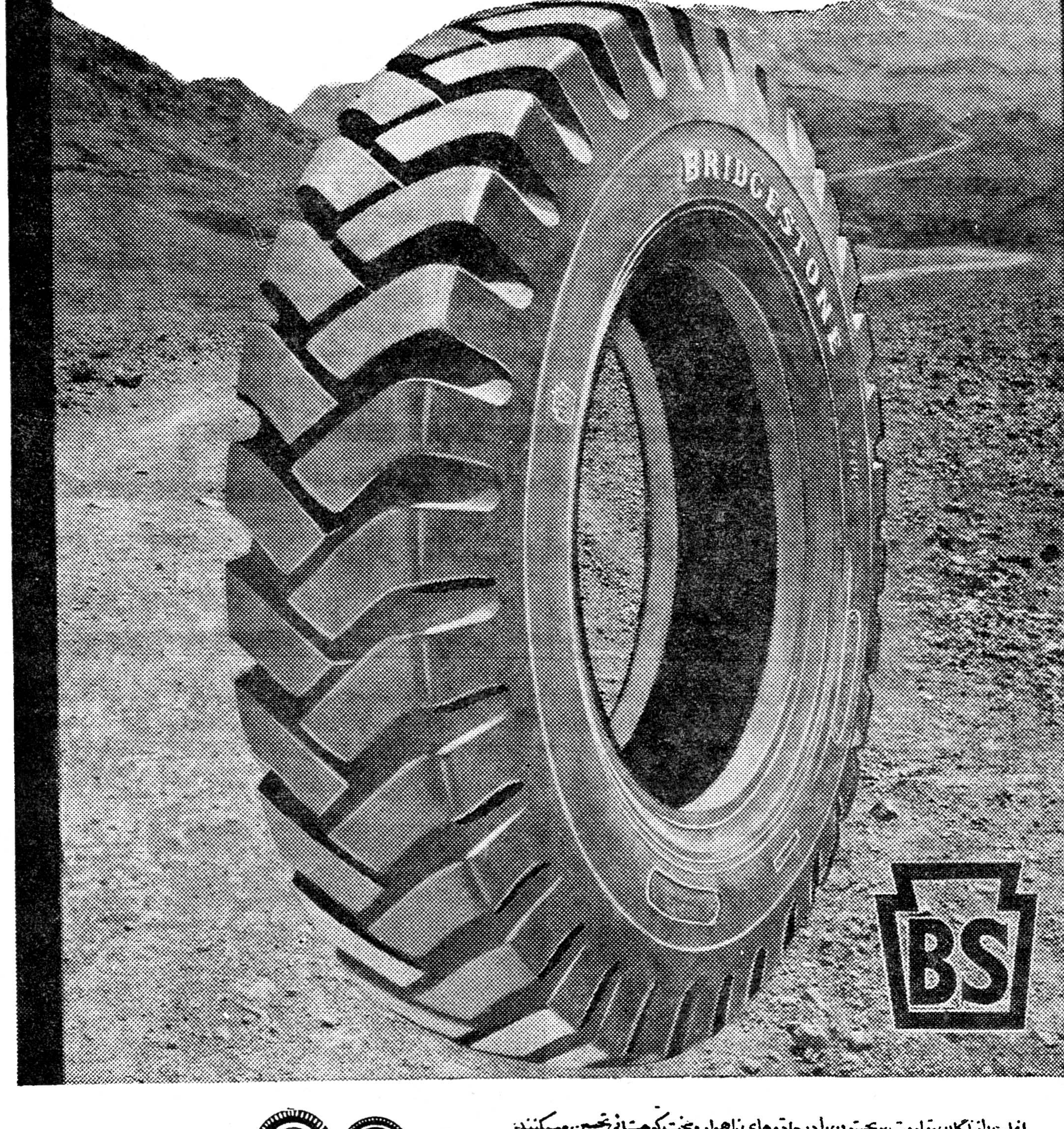

اغلب رانندگان مقاومت بریجستون را در جاده های ناهموار وسخت کوهستانی تحسین میکنند

لاستیکهای باری، سواری و دوچرخه بریجستون بمنظور عرضه ببازار ایران دقیقا آزمایش شده است

بریجستون در عین استحکام وقدرت نرمش خود را حفظ کرده . هنگام خرید لاستیک مزایای فوق العاده بریجستون را نیز مطالعه کنید. بریجستون نشانه اطمینان وقدرت

بریجستون

آ-۱۷۷٦۲

کره جنوبی در تهران

بقیه از صفحه ۵

نخعی وزیر امور خارجه و همچنین سایر مقامات سیاسی کشور شما بسیار خوشحال هستیم .

منظور نهائی از آمدن بکشور شما ایجاد روابط سیاسی،اقتصادی فرهنگی و بالاخص تاسیس‌سفارت خانه و تبادل سفیر کبیر است و در آینده نزدیك ما نمایندگان خود را بکشور شما خواهیم فرستاد.

آقای چی‌چانك یون سپس‌افزود:

ما سالها در تحت تسلطژاپنی ها بودیم و طی یك انقلاب‌حکومت خود را تغییر دادیم تا آزاد ومستقل زندگی کنیم . در آینده نزدیك انتخابات عمومی کره جنوبی شروع میشود .ما عضو سازمان ملل‌متحد می باشیم و طرفدار صلح جهانی هستیم برای این منظور و ایجاد روابط اجتماعی و سیاسی پنج‌هیئت بکشور های مختلف فرستاده‌ایم.

کره جنوبی دارای ۳۳ میلیون نفر جمعیت و کره شمالی ۹ میلیون نفر سکنه دارد . در کشور ما هیجده دانشگاه وجود دارد و بالغ بر ۱۰۰۰۰۰ دانش آموز درسراسر کشور بتحصیل اشتغال دارند کشور ما اکنون از نظر صنعتی توسعه بسیاری دارد در ساعت ۷٫۵ مصاحبه مزبور بپایان رسید .

سه نفر اعضای میسیون مزبور پریشب تهران را بقصد کره‌ترك گفتند و دو نفر دیگر که یکی از آنها سفیر کبیر آنکارا بودبامداد امروز به ترکیه عزیمت نمود.

برنامه سینماها

سینماهای درجه یک

سینما آسیا (تلفن ۴۲۹۰۹)
ولگردان رم (سینما سکوپ -نیمه رنگی - دوبله بفارسی) با شرکت : لوردلادلوکا - مموکاراتنوتو .
شروع ۱۰٫۳۰ صبح -۳-۵-۷-۹ بعد از ظهر

سینما امپایر تلفن ۴۹۰۸۱-٦۷۲۵۲
همه گناهکاریم با شرکت ژاکلین ساسارد -خوزه سوارز شروع ۱۰٫۳۰ صبح-۲٫۳۰-۴٫۳۰-٦٫۳۰-۸٫۳۰ بعد از ظهر
(تراس) همه گناهکاریم شروع ۷٫۳۰-۹٫۳۰ بعد از ظهر

سینما ایران تلفن ۳٦۳۰۴
عقاب سیاه (پانوراميك - دوبله بفارسی) باشرکت روسانو براتسی - جینو چروی . شروع ۱۰٫۳۰ صبح - ۲٫۳۰- ۴٫۳۰- ٦٫۳۰- ۸٫۳۰بعدازظهر

سینما پلازا(تلفن ۴۴۳۰۵)
ماسیست و غول يك چشم (رنگی- دوبله بفارسی)باشرکت میشل‌کوردن- چلوآلنسو شروع ۱۱صبح ۳وربع - ۵وربع -۷ وربع- ۹وربع بعداز ظهر

سینما تخت جمشید (تلفن ۴۳۵۵۰)
آنها بکوردورا می‌آیند (رنگی - دوبله بفارسی) باشرکت ریتاپورت- گاری‌کوپر- وان هفلین شروع۱۰٫۳۰ صبح ۳-۵-۷-۹ بعداز ظهر

سینما چارلی تلفن ٦۸۴٦۱
سه تفنگدار (رنگی - دوبله بسه فارسی) باشرکت جین کلی - لانائرنر وان‌هفلین شروع ۱۰٫۳۰ صبح - ۳- ۵- ۷ - ۹ بعد از ظهر

سینما حافظ تلفن ۴۳۰۷۴
شکار شوهر (رنگی - دوبله‌بفارسی) باشرکت والتر کیاری- ماریو کاروتنوتو شروع ۱۰٫۳۰ صبح - ۱-۳-۵-۷-۹ بعد از ظهر

سینما درایوین (تهران پارس) تلفن ۹۱۱۵۴۳
شکار شوهر (رنگی - دوبله‌بفارسی) باشرکت والتر کیاری- ماریو کاروتنوتو شروع ۷٫۳۰- ۹٫۳۰ بعد از ظهر

سینما دنیا (تلفن ۳۳۸۱۲)
حریف سرسخت (دوبله بفارسی) باشرکت ادی کنستانتین -ماریا فرائو شروع ۱۰ وربع صبح ۲و ربع- ۴وربع - ٦٫۳۰ - ۸٫۳۰ بعد ازظهر

سینما دیانا تلفن ۴۲۰۱۰
حریف سر سخت (دوبله بفارسی) باشرکت : ادی‌کنستانتین -ماریافرائو شروع ۱۰٫۳۰ صبح- ۲٫۳۰-۴٫۳۰- ٦٫۳۰-۸٫۳۰ بعد از ظهر
(تراس) در پناه اسلحه - شروع ۷٫۳۰ -۹٫۳۰ بعد از ظهر

سینما رادیوسیتی (تلفن۴۳۳۲۰)
تارعنکبوت (رنگی -دوبله بفارسی) باشرکت : ریچاردویدمارك -لورن باکال شروع۱۱صبح -۳-۵-۷-۹ وربع بعد از ظهر .

سینما رکس (تلفن ۳۴۱٦۹)
ماسیست و غول يك چشم (رنگی- دوبله بفارسی)باشرکت میشل‌کوردن- چلوآلنسو -شروع ۱۰٫۳۰ صبح ۲٫۳۰- ۴٫۳۰- ٦٫۳۰ -۸٫۳۰ بعد از ظهر

سینما رویال (تلفن ۴۹۷۸۵)
ماسیست و غول يك چشم (رنگی- دوبله بفارسی)باشرکت میشل‌کوردن- چلوآلنسو شروع ۱۰٫۳۰ صبح ۳-۵-۷-۹ بعداز ظهر

سینمای سعدی (تلفن۳٦۴٦۸)
ماسیست و غول يك چشم (رنگی- دوبله بفارسی)باشرکت میشل‌کوردن- چلوآلنسو -شروع ۱۰٫۳۰ صبح ۲-۵وربع ۸٫۳۰ بعداز ظهر

سینما سهیلا تلفن ۳٦۴۳۴
ولگردان رم (سینماسکوپ -رنگی- دوبله‌بفارسی) باشرکت: لوردکادلوکا- موکارا تنوتو. شروع ۱۰٫۳۰ صبح- ۲٫۳۰- ۴٫۳۰- ٦٫۳۰- ۸٫۳۰بعدازظهر
(تراس) ولگردان رم. شروع ۷٫۳۰ - ۹٫۳۰ بعد ازظهر

سینما کریستال تلفن ۳۷٦۷۵
جووانکا و دیگران (دوبله‌بفارسی) با شرکت وان‌هفلین - سیلواناما نگانو شروع ۱۰٫۳۰ صبح - ۲٫۳۰- ۴٫۳۰ ٦٫۳۰ ۸٫۳۰ بعد از ظهر
(تراس) جووانکا و دیگران شروع ۷٫۳۰ - ۹٫۳۰ بعد از ظهر

سینما متروپل تلفن ۳۹۴۱۰
جنگجویان (رنگی -دوبله بفارسی) با شرکت : ادی مرفی - جون ایوانز شروع ۱۰٫۳۰ صبح- ۲٫۳۰-۴٫۳۰- ٦٫۳۰-۸٫۳۰ بعد از ظهر

سینما مولن روژ تلفن ۷۲۹۲۹
جووانکا و دیگران (دوبله‌بفارسی) با شرکت وان‌هفلین سیلواناما نگانو شروع ۱۱ صبح ۳- ۵ - ۷ - ۹ بعد از ظهر

سینما میامی تلفن ۷۴۳۳۹
عقاب سیاه (پانوراميك - دوبله بفارسی) باشرکت روسانو براتسی - جینو چروی . شروع ۱۰٫۳۰ صبح - ۲٫۳۰- ۴٫۳۰- ٦٫۳۰- ۸٫۳۰بعدازظهر

سینما نیاگارا تلفن ٦۵۳۰۷
شکار شوهر (رنگی - دوبله‌بفارسی) باشرکت والتر کیاری- ماریو کاروتنوتو شروع ۱۰٫۳۰ صبح- ۲٫۳۰- ۴٫۳۰- ٦٫۳۰- ۸٫۳۰ بعد از ظهر
(تراس) شکار شوهر . شروع۷٫۳۰- ۹٫۳۰ بعد از ظهر

سینما همای (تلفن ۴۲۱٦۹)
درپناه اسلحه (رنگی - دوبله بفارسی) باشرکت ریشارد ایگان - کامرون میچل شروع ۱۰٫۳۰ صبح ۲٫۳۰-۴٫۳۰-٦٫۳۰- ۸٫۳۰ بعدازظهر

سینما آریا
فابیولا (پانوراميك - دوبله بفارسی) باشرکت میشل مورگان - جینوچروی شروع ۱۰٫۳۰ صبح -۲٫۳۰-۴٫۳۰ - ٦٫۳۰-۸٫۳۰ بعد از ظهر
(تراس) فابیولا شروع۷٫۳۰ - ۹٫۳۰ بعد از ظهر

سینما اسکار (تلفن ۴۵۷۹۷)
حریف سرسخت (دوبله بفارسی) باشرکت ادی کنستانتین -ماریا فرائو شروع ۱۰صبح -۲-۴-٦-۸ بعدازظهر

سینما برلیان تلفن ۳۳۵۳۵
سلیمان و ملکه سبا (رنگی دو بله بفارسی) با شرکت جینالولو بریجیدا یول براینر شروع ۱۰ صبح ۱۲ - ۲ - ۴ - ٦ - ۸ - بعد ازظهر

سینما المپیا (تلفن ٦۵۷۹۸)
کنت منت کریستو(رنگی-دوبله بفارسی)باشرکت ژان‌ماره فولکولولی شروع ۱۰٫۳۰ صبح ۲-۵و ربع۸٫۳۰ بعداز ظهر .

سینما پارك (تلفن ۳۹٦۳۷)
فریب -باشتراك -ویجنیتی مالا پران شروع ۱۰٫۳۰صبح۳-۵-۷-۹بعدازظهر

سینما تهران تلفن ۳۸۱٦۵
سرگذشت يك زن (دوبله بفارسی) باشرکت . نرگس - بالراج ساهانی شروع ۱۰٫۳۰ صبح - ۲٫۳۰ - ۴٫۳۰ - ٦٫۳۰ - ۸٫۳۰ بعد از ظهر
(تراس) سرگذشت يك زن . شروع ۷٫۳۰ - ۹٫۳۰ بعد از ظهر

سینما زهره (تلفن ۳۰۴۸۰۸)
ایستگاه اتوبوس با شرکت مارلین مونرو. شروع ۱۰٫۳۰ صبح ۱۲٫۳۰ ۲٫۳۰ - ۴٫۳۰ - ٦٫۳۰ بعد از ظهر ۸٫۳۰ بعد از ظهر
(تراس)ایستگاه اتوبوس . شروع ۸٫۳۰ بعد از ظهر

سینما سیلوانا تلفن ۳۳۷۷۷
فابیولا (پانوراميك-دوبله بفارسی) باشرکت میشل مورگان- جینوچروی شروع ۲٫۳۰- ۴٫۳۰- ٦٫۳۰- ۸٫۳۰ بعد از ظهر
(تراس) فابیولا ۷٫۳۰- ۹٫۳۰بعدازظهر

سینما کارون تلفن ۴۰۰٦۵
سرگذشت يك زن (دوبله بفارسی) باشرکت نرگس - بالراج ساهانی شروع ۳- ۵ بعد از ظهر
(تراس) سرگذشت يك زن . شروع ۷٫۳۰ - ۹٫۳۰ بعد از ظهر

سینمامرداد (تلفن ۳۷۳۸۹)
ماسیست (رنگی -دوبله بفارسی) باشرکت چلوآلنسو شروع ۱۰صبح

سینما البرز
قزاقها (رنگی -دوبله بفارسی) با شرکت جورج چیامول - ادموندپردام- شروع ۱۰٫۳۰ صبح-۲٫۳۰-۴٫۳۰ - ٦٫۳۰-ر۸٫۳۰ بعد از ظهر

سینماهای درجه دو

سینما فری تلفن ۳۷۸۹۳
میخوای بامن برقصی (رنگی- دوبله بفارسی) باشرکت بریژیت باردو . شروع ۳-۵-۷-۹ بعد از ظهر

سینما پردیس
چوپان (رنگی - سیناسکوپ) با شرکت . گلن فورد . شروع ۱۰٫۳۰ صبح ۲٫۳۰ - ۴٫۳۰ ٦٫۳۰ -۸٫۳۰

سینما رویا (تلفن ۳۰۲۲۹۹)
رنك پریده (رنگی - دوبله‌بفارسی) باشتراك بوب هوپ - جین راسل . ۱۱٫۳۰ صبح ۲-۴وربع- ٦٫۳۰ - ۸٫۳۰ بعد از ظهر .

سینما مشعل تلفن ۳۳۸۲٦
حمله سرخ پوستان (رنگی - دوبله بفارسی) باشرکت ژرژوالتر- -کاربن یوك شروع ۱۰٫۳۰ صبح ۲٫۳۰ ۴٫۳۰ ٦٫۳۰ - ۸٫۳۰ بعد از ظهر

تاترها

جامعه باربد تلفن ۳۳۲٦۵
نمایشنامه : عشق هرگز نمیمیرد شروع ۸٫۳۰ بعد از ظهر

تاتر پارس تلفن ۳۸۸۱۱
کلاهبرداران باشرف (بانضمام کنسرت بانو آفت) شروع ۸٫۳۰ بعد ازظهر

چند خبر از بنادر جنوب

* اخیرا در چند قریه ساحلی از توابع بندر کنگان بیماری اسهال خونی شیوع یافته بود و چون دراین ناحیه مرکز درمانی وجود نداشت و تعدادبیماران اسهالی افزایش‌میبافت با اقداماتیکه آقای دکتر اوشانا رئیس بهداری بندر بوشهر بعمل آورد یك‌اکیپ‌مجهز بایك‌آمبولانس به آنصوب عزیمت کرد تا مبتلایان معالجه شوند .

*براثر اقدامات آقای کاظم‌ضیائی فرماندار بندر بوشهر طی مذاکراتی که‌باسازمان برنامه وشیرو خورشید صورت گرفته بزودی کار لوله‌کشی بندربوشهر شروع خواهد شد و هم اکنون شرکتهای پیمانکارفرانسوی و هلندی مشغول مطالعه دراین زمینه میباشند .

* چند روز قبل تیمسارراشکان فرمانده ناحیه ژاندارمری فارس و بنادر ، از واحدهای ژاندارمری‌بنادر بوشهر، گناوه و دیلم بازدید کرد و دستورات لازم برای پیشرفت کار و حفظ امنیت کامل صادر کرد

*آقای سرهنك محمود افاضت فرمانده هنك ژاندارمری و بندر بوشهر وبنادر جنوب که برای‌بازدید پاسگاههای تابعه رفته بود به بندر بوشهر مراجعت کرد .

* مامورین پاسگاه ژاندارمری پاسگاه شاه عبدالله بندر دیلم در ساحل خور زندارون ۳۳۵ طاقه‌پارچه و ۹۸۰ کیلو چای قاچاق کشف کردند .

* منزل آقای حیدر تنگکی‌سیمبان پستی احمدی واقع در۴۰ کیلومتری مشرق بندر بوشهر مورد دستبرد قرار گرفت و چند قطعه قالی بسرقت رفت مامورین ژاندارمری برای دستگیری سارقین فعالیت میکنند

زندانی شدند

خبرنگار ما در ساوه در تعقیب خبر زدو خورد اهالی قراء صالح آباد و علی آباد از توابع این شهرستان اطلاع میدهد : طبق قرار صادره از طرف آقای‌لامعی‌بازپرس دادسرای شهرستان ساوه ۱۵ نفر از اهالی قریه صالح آباد بجرم‌هجوم دسته جمعی بطرف مردم وپرکردن نهر آب زندانی شدند.

وزیر کشور در شمال

تقاضاشداداراتدهستان املش تابع لنگرود گردد

برای تامین‌احتیاجات شهرهای گیلان وعده مساعد داده شد

خبرنگار ما در رودسر گزارش میدهد چندروز قبل تیمسار سپهبد عزیزی وزیر کشور باتفاق‌همراهان برودسر وارد شدند و در چابکسر از طرف آقایان دکتر بابك استاندار گیلان ، خیر خواه فرماندار و رؤسای ادارات دولتی و معتمدین و معاریف رودسر مورد استقبال قرار گرفتند بعد از خیر مقدم آقایان استاندار و فرماندار ،شهرداررودسر نیازمندیهای این شهرستان را به استحضار رسانید و آقای وزیر کشور برای تامین احتیاجات شهر وعدهٔ مساعد داد واز آنجا رهسپار لاهیجان گردیدند .

گزارش خبرنگار ما در لنگرود حاکیست تیمسار سپهبد عزیزی وزیر کشور که باتفاق آقای دکتر بابك استاندار گیلان عازم لاهیجان بود بر سر راه خود به لنگرودوارد شد .

آقای پیشوائی فرماندار خیر مقدم گفت و آقایان نوبخت شهردار و حاج صدرائی اشکوری احتیاجات عمومی‌لنگرودرا گزارش دادند و تقاضا کردند ادارات دهستان‌املش تابع این شهرستان گردد

آقای وزیر کشور و همراهان‌ساعتی بعد بطرف لاهیجان عزیمت کردند

در لاهیجان

طبق گزارش خبرنگار ما در لاهیجان بریروز تیمسار سپهبد عزیزی وزیر کشوربااتفاق آقای‌دکتر بابك استاندار گیلان وعده‌ای از معاریف‌شهر مورد استقبال قرار گرفت .

آقای وزیر کشور در شهرداری رشت سخنرانی کرد

وارد شد و از طرف آقایان‌فرماندار روسای ادارات دولتی و معتمدین و همراهان از راه کناره به لاهیجان گرفت .

صرفه جوئی در بودجهٔ فرهنك مازندران

دردبیرستانهای ساری‌دبیران لیسانسیه‌تدریس خواهندکرد

خبرنگار ما در ساری مینویسد بر اثر مساعی آقای هادی فرهی مدیر کل فرهنك مازندران‌اخیرا اقدامات مؤثری برای پیشرفت و توسعه فرهنك این شهرستان صورت گرفته است .

از جمله اقدامات سودمند انتقال محل ادارهٔ فرهنك نوشهر از ساختمان استیجاری بیك‌ساختمان دولتی است که از این راه سالیانه د رحدود شصت هزار ریال‌صرفه‌جوئی شده است .

ضمنا ازاین پس در دبیرستان های شهرستان ساری از وجوددبیران لیسانسیه استفاده خواهد شد .

استاندار با قهرمانان شنا آشنا شد

خبرنگار ما در شیراز گزارش میدهد چندروز قبل آقای‌فولادوند استاندار فارس و بنادر باتفاق تیمسار عاصمی معاون سپاه ۵و آقایان منصوری مدیر کل فرهنك واعضای سازمان تربیت بدنی استان از اردوی قهرمانان‌شنای کشور که‌برای انجام مسابقه بشیراز آمده‌اند بازدید بعمل آوردند دراین بازدید آقای استاندار و همراهان از نزدیك با قهرمانان شنای کشور آشنا شدند و ورزشکاران نسبت بشاهنشاه‌بشدت ابراز احساسات کردند.

بازدید کارخانه

روز قبل آقای دانا پور استاندار مازندران بشاهی عزیمت کرد و از قسمتهای مختلف کارخانه نساجی شماره یك بازدید بعمل آورد

آقای استاندار برای تامین رفاه حال‌و آسایش کارگران کارخانه دستوراتی بمتصدیان مربوطه‌صادر کرد .

برق شبانه روزی

براثر اقدامات آقای یمنی فرماندار صومعه سراء عکس بالا موتوربرق این شهرستان تعمیر شد و اینك برق شهر شبانه روزی میباشداهالی از این اقدام سودمند اظهارخشنودی میکنند .

پرداخت حقوق معوقه

خبرنگار ما در همدان گزارش میدهد چند روز قبل ۴۰۰نفر از کارگران شرکت ملایردرقهوه - خانه‌ای بین‌راه ملایر اجتماع کردند و گفتند تا ٤ ماه حقوق معوقه ما پرداخت نگردد کار نخواهیم کرد از طرف شرکت به آنها اطلاع‌داده شد حقوق ۲ ماهشان پرداخت می شود و ۲ ماه دیگر را بعدا‌پرداخت خواهد کردو باین ترتیب کارگران متفرق شدند و از اعتصاب دست کشیدند.

هنگام قرائت رای دادگاه

زنی درسالن دادگاه‌لخت‌شد

رئیس‌و اعضای دادگاه‌ازاطاق بیرون رفتند

دادگاه همسراین زن را بحبس‌ابد محکوم کرده‌است

خبرنگار ما در اهواز گزارش‌می دهد چند روز قبل دادگاه جنائی استان خوزستان که بریاست آقای نورماه سامان تشکیل گردیده بود شخصی بنام علی مؤمن را بجرم‌قتل عمه خواهر ۱۶ ساله‌اش گلی‌جان بحبس ابد محکوم نمود .

جریان واقعه چندی پیش وقتیکه جریان نامزدی گلی جان با جوانی بنام سید عزیز یکی از اهالی اهواز اعلام شد همه اعضای خانواده بجز علی مومن با این وصلت موافقت کردند ولی در این میانه تنها علی مؤمن بود که بدون جهت باعروسی خواهرش مخالفت و رزید وعاقبت چون از مخالفت خود نتیجه‌ای نگرفت خواهرش را یك شب قبل‌از عروسی بضرب گلوله از پای‌درآورد ومتواری گردید .علی مومن که‌خود دارای همسر و فرزند میباشد پس‌از چندروزی بوسیله‌مامورین ژاندارمری دستگیر گردید و تحویل دادسرای اهواز شد و دادگاه‌جنائی استان‌ویرا بجرم قتل عمد خواهر و حمل اسلحهٔ غیر مجاز بحبس ابد محکوم کرد

ماجرای جالب

خبرنگار ما در گزارش خود اضافه میکند هنگامیکه‌منشی دادگاه‌رای صادره را برای اطلاع محکوم قرائت میکرد ناگهان جواهر همسر علی مؤمن باشنیدن رای دادگاه دچار ناراحتی شد و از فرط هیجان دست بحرکات غیر ارادی زد .

جواهر ابتدا چادر خود رابرداشت و سپس در مقابل دیدگان اعضای دادگاه و تماشاچیان سراپا لخت‌شد بطوریکه رئیس و اعضای‌دادگاه و تماشاچیان با مشاهدهٔ این جریان چشم های خود را بستند و ازدادگاه بیرون رفتند !؟

مامورین دادسرا عده‌ای اززنان راکه دردادسرا حضورداشتندواسطه قرار دادند و آنها پس از تلاش زیاد جواهر راراضی کردند که‌لباس های خود را بپوشدو دست از این حرکات ناپسند بردارد .

۷۵ کیلو متر دوچرخه سواری کردند

خبرنگار ما در همدان مینویسد چند روز قبل ازطرف روزنامه ندای میهن همدان که یکی از جرائد محلی این شهرستان است یکدوره مسابقه دوچرخه سواری بمسافت ۷۵ کیلومتر برگزار شد که‌در آن عده‌ای از دوچرخه سواران این شهر شرکت کردند دراین مسابقه‌آقایان پرویز کوکائی- فریدون و همایون پوینده - محمد حسین شهیدی - غلام لوکس و محمود محمد بمقام قهرمانی رسیدند و جوائز آنان بوسیلهٔ آقای فرماندار اهداء گردید . درعکس بالا قهرمانان این مسابقه دیده میشوند.

کشف حشیش

خبرنگار ما در ساوه گزارش میدهد : چندروز قبل دهبان قریه احمد آباد ساوه دو نفر باسامی فضل‌اله نجفی و عباس عقابی از اهالی ساوه را هنگام مبادله یك کیسه حشیش‌بوزن ۲۲سیردستگیر وپس از تنظیم صورت جلسه آنهارا به پاسگاه ژاندارمری (ترازناهید) تحویل دادند تا معلوم شود صاحب اصلی حشیشها کدامیك بوده‌اند.

۱۲ مغازه سوخت

طبق گزارش خبرنگار مادر استانهٔ اشرفیه پریشب طی حریقی که در خیال دهشال آستانه اشرفیه رویداد دوازده باب مغازه بکلی سوخت و از بین رفت.

در این حریق که بعلت سرایت آتش از قهوه‌خانهٔ گل سفیدی ایجاد شد در حدود یك‌میلیون ریال خسارت وارد آمد و کمك آتش نشانیهای‌رشت و لاهیجان به ای اطفاء حریق بی‌نتیجه ماند حریق زدگان در انتظار کمك فوری موسسات خیریه مساشند.

سقوط از درخت

پریروز شخصی بنام ولی‌اله جعفری‌یکی‌ازاهالی قریهٔ‌چنگریان، از توابع کیور چال هنگامی که از درخت انجیر بالا میرفت بعلت شکستن یك شاخه از درخت‌سقوط کرد و آنا جان سپرد با اطلاع جریان بمقامات قانونی برای دفن جنازهٔ ولی‌اله اقدام گردید.

درچاه آب خفه شدند

خبرنگار مادر سنندج گزارش میدهد چندروز قبل دو نفرکارگر باسامی عبداله واحمد که در ساختمان باغ ویلا سنندج مشغول حفر چاه آب بودند براثرمسمومیت وخفگی در داخل چاه جان سپردند . جنازه های عبداله و احمد پس از معاینهٔ پزشك قانونی مدفون گردید و جریان از طرف ژاندارمری تحت‌رسیدگی قرار گرفت .

دیواربر سر دو کودك فرو ریخت

خبرنگار ما در کرمان طی گزارشی اطلاع میدهد پریروز در قریه «جائی آباد» واقع‌در سه کیلومتری کرمان دو کودك باسامی محمودو زهراهنگامیکه درخانه‌ای مشغول بازی بودند بعلت ریزش دیوار شکسته‌ای زیر آوار ماندند .دراین واقعه زهرا براثر شدت جراحات وارده آناجان‌سپرد ومحمود بسختی مجروح گردید .

دلدادگان فراری

چندروزقبل مامورین‌آگاهی‌همدان ضمن‌توقیف اتومبیل سواری شماره ۱۶۸۰ دختر و پسری بنام‌فریدون و عزیزه را که با یکدیگر از اهواز فرار کرده بودند دستگیر نمودند . فعلاپدر عزیزه برای‌تحویل گرفتن دختر خود بهمدان آمده‌است.

ساختمان شیرو خورشید سرخ بندرگز

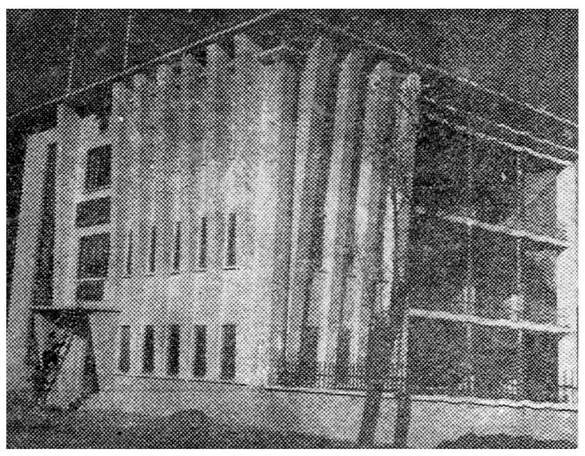

قبلا اطلاع داده شدکه ساختمان جدید جمعیت شیر و خورشید سرخ‌بندرگز خاتمه یافته و برای افتتاح آماده میباشد در عکس بالا ساختمان جدید جمعیت شیرو خورشید سرخ بندرگز که آمادهٔ افتتاح است دیده میشود .

۳کارگر زیر آوار جانسپردند

طبق گزارش خبر نگار ما در دو رود پریروز هنگامی که عده‌ای کارگر در تونل معدن شن شرکت چم چید واقع در فاصله چند کیلو متری دورود مشغول کار بودند ناگهان سقف تونل فروریخت و سه نفر کارگر بنام داخدا کرنوکر علیمحمد حیدری‌وسید کرم‌رمضانی در زیر آوار جان سپردند و دونفر دیگربنام رحمن پاپی‌و علی‌فولادوند بسختی مجروح گردیدند که در بهداری دورود تحت معالجه قرار گرفتند . جنازه مقتولین پس از بیرون آوردن از زیر آوار باانجام تشریفات قانونی مدفون گردید .

کودکی که‌در خواب‌راه‌میرفت

نیمه‌شب درحال‌خواب، براه‌افتاد واز پشت بام بداخل آب انبار سقوط‌کرد

خبرنگار ما درساوه گزارش می دهد : چند شب قبل میرزابای‌یکی از اهالی ساوه با همسر و فرزندانش صبح زود از خواب برخاست متوجه شد که یکی از فرزندانش بنام‌اعظم مفقود الاثر شده است هر چه جستجو کرد اثری از او بدست نیاورد ، همسرش را از خواب بیدار کرد هر دو نفر وحشت زده و نگران باین‌طرف و آنطرف می - دویدند تا بالاخره جنازهٔ اعظم را در داخل آب‌انبار منزل پیدا کردند. میرزا بای با مشاهدهٔ جنازهٔ اعظم در قعر آب انبار فریادی کشید و بیهوش شد همسرش باکمك‌همسایگان جنازه اعظم را از درون آب انبار بیرون آوردند و جریان باطلاع کلانتری رسید .پزشك قانونی‌جواز دفن صادر کرد . در بازجوئی از والدین طفل مزبور معلوم شد مدتهاست که سرپوش پنجره آب انبار مذکور از بین رفته و چون‌این پنجره با ایوانی که میرزابای و همسر و فرزندانش در آن می خوابیدند هم سطح بوده است ، و در ضمن اعظم در موقع خواب راه میرفته ، نیمه شب بدرون آب‌انبار افتاده و جان سپرده است .

تالار ابن سینا در آتش

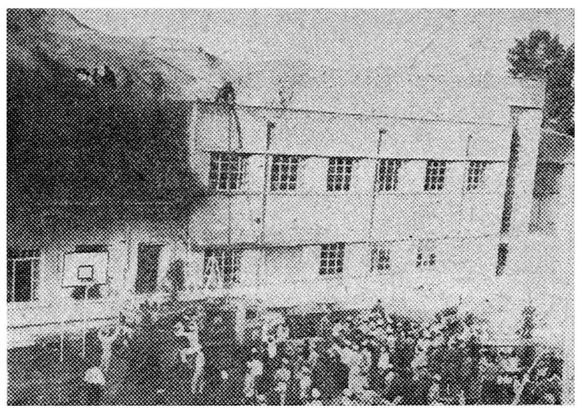

قبلا اطلاع‌داده شد که طی دوازده ساعت آتش سوزی قسمتی از ساختمان وتالار دبیرستان ابن‌سینا شیراز و چاپخانه روزنامهٔ پارس سوخت وخسارات زیادی وارد آمد . درعکس بالا صحنه‌ای از این‌حریق مدهش هنگامیکه تالار دبیرستان ابن سینا غرق در آتش است دیده می شود .

کار گران شرکت «ایران بس» صاحب خانه میشوند

باپرداخت یك‌میلیون‌ریال، شرکت‌تعاونی کارگران تشکیل‌میگردد

طبق گزارش خبرنگار ما در آبادان دیروز طی مذاکراتی که بین آقای‌عطاری مدیر کل وزارت کار با آقای مهندس اعظم زنگنه مدیر عامل شرکت « ایران بس» آبادان‌راجع‌بخواسته های کارگران این شرکت بعمل آمد تقاضا های کارگران مورد توجه قرا رگرفت و برای انجام خواسته های آنان اقدام لازم بعمل آمد.

پس از مذاکرات لازم‌در این‌باره قرار شد مبلغ‌پنج ریال کمك‌روزانه کرایه منزل کارگران که مدت دو سال از اول سال ۳۸ تا پایان سال ۳۹ پرداخت آن بتصویق افتاده بود پرداخت شود و این مبلغ از اول سال جاری بمیزان‌روزانه شش ریال محسوب وپرداخت گردد.

ضمنا تصویب شد که‌با پرداخت مبلغ یك میلیون ریال از طرف شرکت «ایران بس »شرکت‌تعاونی کارگران در آبادان تشکیل شود و برای تهیهٔ مسکن کارگران نیز در زمینی بمساحت دویست هزارمتر مربع خانه ساخته شود همچنین حداقل دستمزد کارگران شرکت مزبورمعادل‌حداقل‌دستمزدکارگران نفت آبادان مبلغ ۱۲۵ ریال روزانه با کمك های جنسی تعیین‌گردید و فروشگاه‌های شرکت‌نفت‌اجناس مورد لزوم کارگران را ببهای‌ارزان در اختیار آنان قرار خواهد داد .

از دیروز نیز پرداخت اضافه‌دستمزد مقرر بکارگران شرکت « ایران بس »شروع شد.

نفت بجای آب ؟

خبرنگار ما در آبیك می نویسد چند شب قبل فرزند چهارسالهٔ آقای سروان دکتر حاج سید جوادی در قریهٔ صمغ آبادبجای آب نفت‌خورد و مسموم شد .

کودك مسموم پس از انتقال به بهداری آبیك تحت معالجه قرار گرفت و بر اثر کوشش آقای‌دکتر هادی لطیفیان از مرك نجات یافت.

مرك سمپاش

خبرنگار ما در هشتگرد گزارش میدهد : چند روزقبل کارگری بنام علی از اهالی اصفهان که با چند نفر دیگر در صالح آباد نظر آباد واقع در ۱۵ کیلومتری هشتگرد مشغول سمپاشی بوته های خربزه بودند ناگهان بزمین افتاد وبیهوش شد چون وسیلهٔ معالجه وجودنداشت او را به بیمارستان لقمان‌الدوله‌ادهم تهران منتقل کردند ولی در آنجا فوت نمود فعلاجریان تحت‌رسیدگی است .

براثر اعلام جرم اهالی‌قزوین

مدیرعامل آب‌و برق توقیف شد

خبرنگار مادر قزوین گزارش میدهد براثر اعلام جرمی که چند روزقبل‌علیه سازمان آب‌وبرق قزوین شده‌بود ازطرف آقای خالصی بازپرس شعبه دوم دادسرای این شهرستان آقای مهندس کیهانی مدیر عامل آب‌وبرق قزوین باتهام اختلاس توقیف گردید فعلا این جریان درمرحله رسیدگی است.

تذکر اداری برای اطلاع

نمایندگان اطلاعات در شهرستانها

مدتیست که‌در اغلب شهرستانها مامورین اعزامی یکی‌از نشریات که بقصد تبلیغ و ترویج نشریه خود فعالیت میکنند بمنظور استفاده از حسن شهرت و تجربیات و وجهه محلی نمایندگان روزنامه اطلاعات به‌آنها مراجعه کرده و خود را نماینده اعزامی سازمان شهرستان های موسسه اطلاعات معرفی نموده واز قدرت مادی و معنوی آنان برای پیشرفت مقاصد خود استفاده میکنند . لذا بدینوسیله باطلاع آقایان نمایندگان و خبرنگاران اطلاعات در شهرستانها میرساند . ادارهٔ‌باتشکیلات کنونی سازمان شهرستانهای موسسه اطلاعات و مراقبت دائمی که‌در امور نمایندگیهای اطلاعات از طرف ادارات سرپرستی استانها میشود حاجت زیادی به اعزام نماینده از مرکز آنهم بطور مکرر نیست‌ثانیا چنانچه ضرورتی پیش آید که مستلزم اعزام نماینده‌ای از مرکز باشد سازمان شهرستان های‌موسسه اطلاعات جریان راقبلا به آقایان نمایندگان مورد نظر اطلاع میدهد و از طرفی‌نماینده اعزامی دارای معرفی نامه رسمی ازطرف سازمان شهرستانها میباشد .

سازمان شهرستانها

از : علمی — خبرنگار بابل

علت عقب ماندگی !؟

مدت ۹سال است که شهرستا ن‌بابل عملاازداشتن یك انجمن شهر دلسوز وفعال محروم میباشد و بهمین‌علت امور عمرانی و اصلاحی این شهرستان راکد مانده و یا کارها به‌کندی پیش‌میرود .وضع برق بابل که دومین شهر مازندران است چندان تعریفی ندارد و اسفالت خیابانها وکوچه های فرعی این شهر بدست فراموشی‌سپرده شده است ودر این‌باره هیچگونه اقدامی بعمل نمی آید.

گرچه قرار است بزودی در شهرستان بابل انجمن شهر تشکیل گردد وکارها بدست خود مردم سپرده شودو مقدمات این کار نیز از هر لحاظ فراهم شده است ولی‌با اختلافات ودسته بندیهائی که بین اهالی وجود داردبعید بنظر میرسد که‌د راین شهرانجمن شهر مناسبی روی‌کار آید برای اینکه تاکنون مدت ۹سال است که براثر همین اختلافات ودسته بندیها از تشکیل انجمن شهر جلوگیری بعمل آمده‌است . بهر حال اینك که کارتشکیل‌انجمن شهر دربابل بمرحلهٔ عمل نزدیك میشود اهالی امیدوارند که انجمن شهر دوراز هرجنجال و دو دستگی تشکیل گرددتا نمایندگان مردم بتوانند برای عمران و آبادی این‌شهرستان اقدامات موثری بعمل آورند.

نیازمندیها و آگهی‌های کوچک

استخدام میشود

آگهی استخدام
تریکو صدف به ۳ نفر خیاط‌دست دوز احتیاج دارد آدرس : خیابان نادری چهار راه قوام السلطنه تریکو صدف تلفن ۶۱۶۶۶
آ-۱۳۱۲۳ ۱-۲

آگهی استخدام رئیس درمانگاه
دانشکده داروسازی برای‌آزمایشگاه دارو های شیمیائی یك تن رئیس درمانگاه از طریق مسابقه انتخاب و پس از تامین اعتبار لازم استخدام می نماید داوطلبین واجد شرایط می توانند از تاریخ نشر آگهی بمدت یکماه با ارائه مدارك بدفتر دانشکده ثبت نام نمایند .
رئیس دانشکده دارو سازی دکتر مهدی نامدار
آ-۱۷۶۳۸ ۱-۲

آگهی جهت استخدام لیسانسیه ریاضیات
دانشکده فنی برای‌تمرین ریاضیات چندنفر لیسانسیه ریاضیات‌استخدام می‌نماید داوطلبان می توانند تا روز پنجشنبه ۱۶ شهریور ۱۳۴۰ دردفتر دانشکده ثبت نام نمایند
رئیس دانشکده فنی
آ-۱۷۶۹۲ ۱-۲

استخدام ماشین نویس
سازمان بیمه‌های اجتماعی کارگران بیکنفر ماشین‌نویس لاتین‌و فارسی‌درجه یك که‌بزبان‌فرانسه آشنائی داشته باشد احتیاج دارد داوطلبین میتوانند در روزهای اول و دوم شهریور ماه جاری از ساعت ۱۰ الی ۱۲ باداره کارگزینی سازمان واقع درمیدان بیست‌و چهاراسفند روبروی تشکیلات ژاندارمری مراجعه فرمایند.
مدیرعامل .مهندس زاوش
آ-۱۷۷۵۶ ۱-۲

آگهی استخدام کمك داروساز
سازمان بیمه‌های اجتماعی کارگران برای تکمیل کادر داروخانه‌های خود درمرکز وشهرستانها احتیاج بعده‌ای کمك داروساز دارد.
داوطلبینی که حائز شرائط زیر میباشند میتوانند برای نام نویسی و شرکت در امتحانات منتها تا پایان وقت اداری روزشنبه چهارم شهریور ماه باداره داروئی واقع در میدان۲۴ اسفند سازمان بیمه‌های اجتماعی کارگران مراجعه نمایند .
شرائط:
۱-داشتن حداقل تحصیلات سیکل اول متوسطه
۲-سن حداکثر ۳۵سال
۳-داشتن سابقه کار درداروخانه‌ها
۴-داشتن برك معافی نظام‌وظیفه .
از کلیه داوطلبین در تاریخ‌دوشنبه ششم شهریورماه ساعت ۹صبح. در محل اداره آموزش واقع در چهارراه امیراکرم خیابان فرانسه شماره۱۹ امتحان بعمل‌خواهد آمدو کسانیکه پذیرفته شوند درسازمان استخدام خواهند شد .
مدارك‌استخدامی پس از موفقیت درامتحانات دریافت خواهد شد .
مدیر عامل : مهندس زاوش
آ-۱۷۸۰۴ ۱-۲

استخدام فوری
به‌بانو یادوشیزه تندنویس که‌بزبان انگلیسی آشنائی کامل و احیانافرانسه نیز بداند وبه شغل سکرتری آشنا یاسابقه کار داشته باشد فورا مورد نیاز است داوطلبان همه روزه بدفتر شرکت ساختمانی بردروخیابان شاه رضا ساختمان ك.ال.ام طبقه سوم ویا تلفنهای ۶۶۱۵۲و ۴۸۴۴۲ مراجعه نمایند .
آ-۱۷۷۴۰

انتخاب دستیار
دانشکده پزشکی تهران یك تن دستیار برای بخش اعصاب‌بیمارستان پهلوی از طریق‌مسابقه‌انتخاب مینماید. داوطلبان میتوانند ازتاریخ ۳۱ر۵ر۴۰ تابیست روز بامدارك خود بدبیرخانه دانشکده پزشکی مراجعه و ثبت نام نمایند.
رئیس دانشکده پزشکی.دکترفرهاد
آ-۱۷۷۷۰ ۱-۲

خیاط مرد
که‌بتواند روپوش بدوزد استخدام میشود داوطلبان ساعت ۱۸ روز۵شنبه مورخ ۲ر۶ر۴۰ بشرکت تولیددارو واقع درخیابان فردوسی شمالی جنب‌شرکت فرش شماره ۱۳۶مراجعه نمایند .
آ-۱۷۸۴۸

بچندنفر دکتر داروساز
که‌خدمت نظام را انجام داده ویا برك معافی از خدمت دردست داشته باشند جهت‌ویزیت درشهرستانها نیازمندیم داوطلبان از ساعت ۵ تا ۷ بعد از ظهر بشرکت سهامی خوراك خیابان فردوسی بالا شماره ۶۹۵ مراجعه فرمایند.

فروش اتومبیل

فروشگاه‌وبورس اتومبیل ۴۰
از ۱۰۰ دستگاه انواع اتومبیلهای امریکائی و اروپائی ارزان قیمت و متناسب همیشه ۱۰ دستگاه برای مشاهده خریداران محترم موجوددارد. میدان ۲۴ اسفند اول جمشید آباد شمالی کاشی ۴۰ تلفن ۴۹۶۳۳

آژانس اتومبیل ماشینها زیر را با شرایط آسان بفروش می رساند ۱۰ دستگاه کامیون و کمپرسی شورلت دوج و جمس -۶دستگاه‌وانت- ۴- دستگاه استیشن فولکس واگن و تانوس و شورلت -۱۲ دستگاه جیپ جنگی و تجارتی ولندرو -تلفن۶۱۴۴۰
آ-۱۲۵۰۶

نمایشگاه ایران کالا
فروشنده همه رقم اتومبیل های سواری -کامیون -کمپرسی -میباشد شما در تهران ویا شهرستانها می توانید بما مراجعه نموده و اتومبیل دلخواه خود را باشرایط سهل (نو یا دست دوم) خریداری فرمائید.
نشانی -خیابان شاه چهاراه گلشن تلفن ۴۵۶۸۹ و۴۰۹۵۸
آ-۱۵۰۹۰ ۱-۲۰

فروشگاه اتومبیل مقدم تلفن۶۱۳۳۳

فروشگاه اتومبیل روشن روان‌تلفن ۷۲۱۶۲

شورلت ۵۷ بلردولوکس
باستون بسیار تمیزبفروش میرسد تلفن ۵۶۰۲۳ -۷۰۰۱۷
آ-۱۳۲۵۷ ۱-۲

جویای کار

جوانی با معلومات کامل‌سیکل اول متوسطه و معافی دائم از خدمت زیر پرچم که بفن ماشین نویسی نیزآشنا بوده و سابقه خوب و ممتد در امور دفتر داری دارد با ضامن معتبر جویای کار است لطفا بدفتر راهنمای روزنامه اطلاعات شماره ۲۸۶ مراجعه فرمائید .

مترجم انگلیسی و فرانسه
با سابقه ۲۰ساله برای کار های بازرگانی و اداری از ۲ بعد ازظهر - یا کار در مرکز و شهرستانها وخارج از ایران تلفن ۳۰۳۹۵۲
آ-۱۲۸۶۱ ۱-۴

جوانی ۲۳ساله دارای
گواهینامه سوم متوسطه و همچنین گواهینامه دوم رانندگی ورقه نظام وظیفه دارای سه‌سال و ویزیتوری دریکی ازلابراتوارهای ایرانی‌وارد بتمام نقاط ایران جویای کار میباشد براهنمای شماره ۲۹۴ مراجعه فرمائید .
آ-۱۳۲۶۹

جوانی ۲۳ساله دارای
ورقه نظام وگواهینامه دوشخصی وارد بتمام نقاط ایران و تهران‌جویای کارمیباشد براهنمای شماره ۲۹۵ مراجعه فرمائید.
آ-۱۳۲۶۹

جوانی باداشتن گواهینامه
دوشخصی و۴سال سابقه درشهرو شهرستانها خدمت سربازی انجام داده است آماده بکار است بتلفن۶۹۳۴۹ مراجعه فرمائید.
آ-۱۳۲۵۳

فروش اثاثیه

بفروش میرسد
شرکت ام -ك -او مقداری لوازم اداری ماشین / تحریر لاتین شکاف پرونده فلزی - میز تحریر وماشین حساب بفروش میرساند به شماره تلفن ۴۵۱۲۷ مراجعه شود .

برای‌فروش
یك مرکز تلفنی خودکار زیمنس با سه‌خط خارجی و ۱۵ یا۲۵ خط‌داخلی ووضع بسیار مرتب وآماده بکاربفروش میرسد به تلفن ۶۳۰۹۹ و۶۹۴۸۰ مراجعه فرمائید .
آ-۱۷۸۱۲ ۱-۲

مدو آرایش

سالن آرایش آنتونیو
زیر نظر متخصصین آزموده
میزامپلی ۵۰ریال
فری تونی ۳۰۰ریال
رنك مو ۳۰۰الی۴۰۰ریال
خیابان شاهرضا کوی کندوان کوچه مهرانی پلاك ۱۱
آ-۱۶۵۴۴ ۱-۲۶

سالن آرایش زیبائی کاتس
زیر نظر متخصصین اروپائی وقت را قبلا وزرو فرمائید. خیابان نادری کوچه نوبهار تلفن ۶۱۸۵۹

مستغلات

نارمك - تهران پارس
تهران نو-نیروی هوائی
برای خرید و فروش
نقد واقساط زمین - خانه
ببازرگانی امینی
اول سی متری نارمك
تلفن۹۱۰۰۹۰ مراجعه‌فرمائید
آ-۱۶۴۱ ۱-۲۶

برای خرید خانه و زمین های ارزان قیمت تهران پارس و تهران، نارمك و حومه به بنگاه وحدت فن ۹۱۹۸۲ مراجعه فرمائید
آ-۱۶۹۰۴ ۱-۲۶

شرکت ساختمانی توتیا
نقشه ساختمان ، نقشه‌برداری
خیابان شاهرضا دروازه دولت جنب ب.ب .گا تلفن ۶۰۸۱۷
آ-۱۷۰۸۸ ۱-۳۰

خانه مستغلاتی‌فلزی
نوساز دو بر بمساحت ۳۰۰ متر بنای سه طبقه با لوازم خیابان بهار نقد و باملك معاوضه میشود .
آژانس رایت روبروی سینما رویال ۳۲۹۷۱ - ۳۱۸۵۳
آ-۱۳۰۷۹ ۱-۳

دفتر فنی شاخص
نقشه برداری افراز- متخصص‌حدود تحت نظر مهندسین و کارشناسان رسمی دادگستری تلفن۸۲۱۰۷۸
آ-۱۷۷۷۶

برای معاملات خانه وزمینهای ارزان واجاره واتومبیل به تلفن۴۵۸۰۰
آ-۱۷۷۲۲ ۱-۳۰

گم شده

چك شماره ۱۴۴۳۳
عهده بانك بازرگانی مرکزبمبلغ ۷۲۸۰۰ ریال روز ۲۹ر۵ر۴۰ درحوالی چهارراه گلوبندك مفقود شده چون بسرنوشت جوان گرفتار وخانواده او بستگی دارد از یابنده تقاضا میشود بخاطر خداووجدان مراتب رابتلفنهای ۲۶۹۰۹ -۶۰۴۳۸اطلاع‌ومژدگانی دریافت‌دارد
آ-۱۳۲۳۱

یکبرك چك شماره
۳۴۱۵۰۸ از حساب ۱۵۱ بانك کار شعبه شوش سفید و با امضاء سید عباس تاج زادروزپنجشنبه ۲۶ر۵ر۴۰ مفقود شده بهر عنوان مصرف شوداز درجه اعتبار ساقط است خیابان‌صاحب جمع تلفن ۲۸۹۲۵
آ-۱۴۱۹۳

۳قطعه سفته یکی بمبلغ
۲۰۰۰۰ ریال‌ودیگری بمبلغ۱۳ر۸۴۰ ریال بسر رسید ۲۸ر۶ر۴۰ امضاءآقای غلامرضا صادقیانی بنام آقای دکتر اسفندیار یگانگی که هردوبوسیله آقای دکتر اسفندیار یگانگی ظهر- نویسی شده‌است بانضمام سه‌برك‌چك اقساطی شماره ۶۷۵۱۷۰و۷۶۴۴۶ و ۷۶۴۴۷ و ۴ برك چك بشماره۱۳۹۷۵۷
اتوبانك پارس بمبلغ۳۰۰۰ ریال‌شماره ۳۵۳۶۷۲ بیمه بازرگانان ری بمبلغ ۵۰۰۰ریال شماره ۷۷۹۹۹۵ بیمه‌بازار بمبلغ ۲ر۹۰۰ ریال‌و چك بانك‌صادرات بمبلغ ۱۰۰۰۰ ریال ضمن اسناددیگری از منزل اینجانب بسرقت رفته‌است مراتب نیز به کلانتری ۱۲ و اداره آگاهی گزارش شده است اسنادو سفته‌های بالا ازدرجه اعتبار ساقط‌است وحساب سفته های مزبور بوسیله‌آقای غلامرضا صادقیانی واریز شده‌است .
رستم‌هماوند.
آ-۱۳۱۹۹

آگهی غایب مفقود الاثر
آقایان محسن ومهدی مومنی و قمرو انوروس ومومنی‌فرزندان مرحوم‌محمد مومنی‌وفخرالملوك مومنی‌عیال‌محمدداد- خواستی بخواسته تحویل ترکه قاسم مومنی ازندریانی را که مفقودالاثر است باستناد ماده ۱۰۲۵ قانون‌مدنی نموداندومدعی هستند که‌متجاوز از شانزده سال است نامبرده که‌برادر ابوینی مرحوم محمد مومنی مورث‌آنها ست بدون اینکه جهت اداره اموال خود ترتیبی‌تعیین نموده‌باشدمفقودالاثر گردیده مراتب بدستور ماده ۱۰۲۳ قانون مدنی سه نوبت متوالی هرنوبت یکماه در روزنامه اطلاعات و روزنامه مرد مبارز آگهی تا چنانچه‌اشخاصی از غائب خبری داشته باشندبااطلاع‌این دادگاه برسانند و هر گاه یکسال از تاریخ نشر اولین آگهی بگذرد و حیوت‌غایب ثابت‌نشود دادگاه حکم‌موت فرضی و تحویل ترکه را صادر خواهد نمود .
رئیس دادگستری شهرستان-ملایر
افشاری

اجاره داده میشود

یکباب خانه مشتمل
بر ۵ اطاق ۲ سرسرا در ۲ طبقه حمام . آشپزخانه . با برق و تلفن‌واقع در شهباز جنوبی احمدیه اجاره داده میشود .
طالبین بعدازظهرها به تلفن۶۳۸۶۵ ایزد پناهی مراجعه فرمایند .
آ-۱۳۰۲۰۵ ۱-۳

یکدستگاه ساختمان مدرن
دو طبقه شامل ۷ اطاق تلفن برق آب لوله کشی حمام وان دیوترم با حیاط بمساحت ۳۳۰ متر واقع دربر خیابان پاستور ماهیانه دو هزارتومان اجاره داده میشود طالبین بتلفن‌شماره ۲۱۰۸۴ و ۸۴۷۳۱ مراجعه فرمایند.
آ-۱۲۷۶۷ ۱-۳

خانه سه اطاقه با لوازم
مجسمه شاهرضا اول امیر آباداجاره داده میشود .
تلفن ۴۳۳۱۸
آ-۱۳۰۰۵ ۱-۳

مغازه بدون‌سر قفلی
درخیابانهای فرعی وکوچه‌ها برای اجاره موردنیاز است . دارندگان‌آدرس وحداقل اجاره ماهیانه و مشخصات مورد اجاره را با تلفنهای۷۲۷۶۷ و ۷۲۷۶۴ اطلاع دهید .
آ-۱۷۷۳۰

باطلاع عموم بخصوص موسسات دولتی وملی میرساند
ششدانك آپارتمان مدرن مشتمل بر۳۰ اطاق واقع در خیابان شمیران و۹دستگاه آپارتمان دارای ۴۵ اطاق ویك‌زیرزمین بطول ۴۴ وعرض ۱۲ متر ونیم واقع درچهارراه سید علی باتمام لوازم باجاره واگذا میشود طالبین بتلفن ۳۷۵۴۹ مراجعه‌فرمایند
آ-۱۳۲۷۱ ۱-۲

آموزشگاههای فنی

داوطلب پذیرفته میشود
اشخاصیکه‌دارای استعداد‌کارهای فنی میباشند به آدرس زیر مراجعه فرمایند ودر کلاسهای خصوصی تعمیر یخچالهای برقی و تهویه هوا شرکت کرده وبامعرفی ما استخدام شوند برای ثبت نام از ساعت ۸ صبح الی ۱۲ و از ساعت ۳ الی۹ بعداز ظهر بدفتر کانون فرهنگی داراب لاله‌زارنو بعد ازچهار راه‌مهنا شماره ۶۹ مراجعه فرمایند.
۱۶۷۴۳-۱ ۱-۱۵

آموزشگاه‌تعلیم آرایش زیبائی مهتاب
باامتیاز رسمی وزارت فرهنگ‌تحت نظر متخصصین اروپا دایر است . اسم نویسی همه روزه - آدرس‌انتهای ایرانشهر کامیارکاشی۳۶ تلفن۶۳۷۸۱
آ-۱۶۴۱۶ ۹-۱۵

نقشه‌کشی واستخدام
هفتم شهریور یك کلاس جدید نقشه‌کشی و نقشه‌برداری درکاخ علم
آموزش فرهنك
تشکیل و داوطلبان استخدام میشوند اسامی استخدام شدگان درآموزشگاه موجود است . لطفا نام آموزش فنی فرهنك را بخاطر بسپارید . چهارراه دروازه دولت روبروی خیابان سعدی
آ-۱۷۶۰۰ ۱-۵

معاملات تلفن

هر نوع شماره تلفن نقد و اقساط معامله میشود . دستگاه تلفن هم خریداریم آدرس میدان مجسمه‌شاه رضا جنب بانك بازرگانی طبقه دوم سازمان فنی نوکار تلفن ۴۰۶۸۰

کشیك امشب داروخانه‌ها

داروخانه کیوان خیابان شکوفه دلگشا -داروخانه‌مرکزی شمیران‌مقابل برزن - داروخانه جاوید نو سی‌متری مقابل بیمارستان روزبه - داروخانه دروس شمیران قلهك داروخانه نیرسینا خواجه نظام‌الملك ایستگاه افخمی - داروخانه فرزاد قلهك داودیه - داروخانه نمونه‌تهران‌خیابان امیریه - داروخانه سیماب خیابان خاکباز - داروخانه اشراقی خیابان آذربایجان - داروخانه رفیع نازی‌آباد میدان نازی آباد - داروخانه افشین شمیران دزاشیب - داروخانه پورمند خیابان دلگشا کارخانه برق داروخانه امریکائی شاهرضا خیابان پهلوی -داروخانه کامبیزمیدان شوش داروخانه ۴ آبان واقع در زرگنده داروخانه مرکزی نارمك خیابان سی متری چهار راه سرسبز - داروخانه نظری انتهای خیابان کاوون بین‌چهار راه مرتضوی و خیابان شاهرخ

صاحب امتیاز و مدیر مسئول عباس مسعودی
[illegible] خیابان خیام چاپخانه اطلاعات

بفروش میرسد

بواسطه مسافرت بفروش‌میرسد
خانه‌ایست مشجر دارای مساحت تقریبا ۳۸۰ مترمربع دارای آب لوله کشی -برق- تلفن برخیابان‌اسفالت جنب لرزاده دارای گاراژ وسایرلوازم بتلفن ۵۰۸۷۱مراجعه فرمائید .
آ-۱۲۸۹۹ ۱-۳

فروش دوباب مغازه
دوباب مغازه نوساز ومدرن‌بانمای‌سنك مرمر آب ، برق و حرارت مرکزی واقع در خیابان آیزنهاور (جاده کرج) چهار راه بیمارستان پهلوی یك جایا جداگانه با شرایط سهل واگذار میشود طالبین مستقیما به تلفن۳۲۹۳۰ مراجعه نمائید .
آ-۱۷۲۳۲ ۱-۵

زمین فروشی
چهار صدمترباسند مالکیت ۲۲۰۰ ریال تلفن ۴۵۶۷۹
۱۲۷۵۹ ۲-۳

یك قطعه زمین مشجر ساختمانی
بمساحت ۵۰۰ متر دونبش بر جاده شمیران (مقابل باغ صبا)با تلفن و برق نقدا بفروش میرسد طالبین بتلفن شماره ۲۱۰۸۴و ۸۴۷۳۱ مراجعه فرمایند .
آ-۱۲۷۶۷ ۱-۳

بین هاشمی و دامپزشکی کوچه دهقان کاشی ۳۱ خانه‌ایست دارای پنج اطاق وحمام وبرق‌برای معاوضه‌یا فروش آماده‌است بتلفن ۶۳۱۰۰مراجعه شود.
آ-۱۳۲۰۱

خرید اتومبیل

خریدار اتومبیل
از هر نوع و هر مدل که‌باشدمشتری داریم فروشگاه اتومبیل ۴۰-جمشید- آباد شمالی کاشی ۴۰ تلفن ۴۹۶۳۳

هر نوع فولکس خریداریم تلفن ۷۲۱۶۲

نمایشگاه ایران کالا
خریدار هر نوع اتومبیل شما می باشد واتومبیل مورد فروش بفوریت خریداری میگردد محل برای عرضه اتومبیل تا موقعی که‌بفروش میرسددر اختیار شماست فروشندگان محترم بما مراجعه فرمائید بنفع شما خواهد بود
خیابان شاه چهار راه گلشن نمایشگاه ایران کالا تلفن ۴۵۶۸۹ و ۴۰۹۵۸

خریدار یا فروشنده هر نوع‌اتومبیل هستید به بازرگانی‌گوهر تلفن۶۶۲۰۳ مراجعه نمائید .

معاملات پول

اگر پول‌دارید
با تلفن ۳۹۷۸۴ بنگاه کوشان را مطلع که با گرفتن وثیقه ملکی از بهره آن استفاده فرمائید .

اگر پول میخواهید
باورقه مالکیت مستقیم رجوع‌فرمائید لاله‌زار نزدیك توپخانه ۳۹۷۸۴ به بنگاه کوشان

پول دارید . . . ؟
اگر پول دارید با تلفن ۳۴۶۸۷ رضوان تماس بگیرید تا با وثیقه معتبر از بهره آن استفاده فرمائید .
آ-۱۷۴۴۸ ۱-۱۵

پول موجود است
هر مبلغ پول بخواهید بتلفن ۳۴۶۸۷ رضوان

دفاتر اسناد رسمی

دفتر خانه ۱۳۹ عاصم
شاهرضا نزدیك میدان شهناز‌تلفن ۷۴۹۵۳ - ۷۴۹۵۴

دفترخانه اسناد ۱۷۵
سید عبدالعلی واحدی
خیابان بهار نزدیك تخت جمشید تلفن ۶۲۷۴۲ و ۶۲۷۴۳
آ-۱۶۴۲۸ ۱-۲۶

رستورانهای خانوادگی

رستوران ژاله مخصوص خانواده‌ها است دارای چلوکباب مطبوع وسایر اغذیه متنوع و لذیذ ایرانی . فرنگی اول لاله‌زار نو جنب سینما متروپل تلفن ۳۲۳۳۱ ناهار کامل ۵۵ ریال

آموزشگاه های رانندگی

هنرستان فنی و رانندگی ادیب بوذرجمهری نو تلفن ۵۵۵۷۵

احتیاجات زندگی

ارسا گاز
فردوسی شمالی شماره ۶۳

اتو سرویس تهران
مجهز بکلیه امور اتومبیل بوده احتیاجات شما را در اسرع وقت‌زیر نظر متخصصین‌فن انجام و دردسترس شما میگذارد ۰ دروازه شمیران خیابان مازندران تلفن ۳۲۲۹۷۰

مجانا خانه های شما بر ضد حشرات سمپاشی میشود
سازمان تهران تعمیر که‌توسط عده‌ای آرشیتیکت-(مهندس‌معماری) بمنظور تعمیرات. ساختمانی تاسیس شده با داشتن شخصیت حقوقی آماده برای‌اجرای‌همه نوع‌تعمیرات- تزئینات‌تغییرات‌وتهیه‌پروژه‌ساختمانی میباشد .
ضمنا مکان های تعمیر شده هم مجانا سم پاشی میشود تلفن ۴۸۳۲۸ .
۱۷۰۸۴ ۱-۱۲

اهالی محترم گرگان شرکت عینك سازی تهران میدان کاخ همیشه در خدمت شما است ۰
آ-۱۶۳۹۴ ۱-۵

دیك‌بخار ژرمن
اختراع جدیدی‌است ساخت آلمان با ابتکارات و امتیازاتی عالی هم‌دیك زودپز است.
هم دستگاه آب‌میوه گیری -هم شیرینی ومرباسازی‌اما بنصف قیمت جمع وسائل فوق تاتمام نشده‌خریداری فرمائید
خیابان فردوسی -پاساژ فردوسی شماره ۱۸و۳۲ تلفن ۳۷۰۲۵
مدیرهٔ فروشگاه طرز کاررا به بانوان محترم تعلیم میدهد .
آ-۱۳۱۵۱

چای
جابری زاده
مورد پسند همه
تهران- شاه‌آباد شماره ۷۷

آگهی های متفرقه

برای خاکبرداری
وتسطیح اراضی
وسیله تراکتور های کاتر پیلار مجهز به کلنك به تلفن ۴۶۹۵۵ مراجعه فرمائید .
آ۱۷۶۰۲ ۱-۵

AUTOVILLA
تحت نظر مهندس ولفات
متخصص آلمانی انجام و با تضمین تحویل داده میشود
خیابان ویلا
اتو ویلا
تلفن: ۴۶۰۸۴-۴۶۵۵۷
سرویس همگانی

آقای محمود رحمانیان
وکیل‌پایه ۱ دادگستری چك های شماره ۲۰۸۰۰۶و ۱۴۷۲۹۶ شما بی محل بودبرگشت داده شد محل‌خودرا اطلاع‌ویامراجعه نمائید والا اقدام‌قانونی خواهدشد .
دکترهاشمی
آ-۱۳۲۴۳ ۱-۲

آهن پروفیل
مدلهای -۱۰۵-۱۰۶- ۱۳۹وارده جزئی و کلی کیلو ۳۶ ریال در دسترس مصرف کنندگان گذارده شده بشرکت تهرانشهر محدود - خیابان سعدی تلفن ۳۴۳۵۳-۳۰۲۱۱۵ مراجعه فرمائید .
آ-۱۷۷۸۲

راهنمای پزشکی اطلاعات

دکتر آسایش
بیماریهای آمیزشی مجاری ادرار خیابان منوچهری -ابتدای کوچه‌ارباب جمشید -شماره ۱۱

دکتر در طب پولوسا
متخصص بیماریهای مقاربتی - مجاری -ادرار -تناسلی - امراض زنانه -نازائی -خیابان فردوسی بالا کوچه صادق پذیرائی ۹ تا۱۲-۵ تا ۸ تلفن ۴۶۵۸۹

درمان قطعی سوزاك تازه
وکهنه و تقویت قوای تناسلی‌دکتر جناب زاده دارای گواهینامه از دانشکده طب فرانسه صبح‌و عصر خیابان منوچهری مقابل کوچه‌ژاندارك

دکتر دانشگر
امراض مقاربتی و جلدی وسوزاك تازه و کهنه ورم پرستات ضیق مجرا سستی و بواسیر امراض زنانه و نازائی خیابان سپه مقابل پستخانه تلفن ۳۰۲۴۱۶

دکتر رحمانی
متخصص امراض اعصاب و روح از دانشگاه لندن خیابان پهلوی‌بالاتر از چهار راه امیر اکرم‌تلفن۴۵۱۱۴ پذیرائی صبح و عصر

متخصص معده کبد ، روده
دکتر رفیعی از دانشگاه پاریس پذیرائی ۴ تا ۸بعداز ظهر خیابان جامی اول کوچه پاریس تلفن ۶۳۰۶۰

دکتر محمد رضا مسدد
رزیدنت سابق بیمارستانهای‌امریکا دارای گواهینامه از بروك مدیکال امریکا -درمان‌قطعی بیماریهای‌مقاربتی دروازه دولت روبروی ساختمان فیات تلفن ۳۰۲۵۴۸ پذیرائی عصرها از ساعت ۵ الی ۸ بعد از ظهر

پلی کلینیك
دکترمجاهدی-دکتر صدیقی
رزیدنت سابق بیمارستانهای‌امریکا بیماریهای داخلی اطفال مقاربتی ترك تریاك وسایر مواد مخدره ترك الکل مجهز به دستگاه‌های رادیو سکپی فروسل ترابی (بخورپنی‌سیلین وغیره) دیاتر می‌پذیرائی بعداز ظهرها وایام تعطیل و شب تا صبح خیابان شاه روبروی مسجد سجاد شماره تلفن ۴۹۵۲۶

دکتر عباس نیك نژاد
متخصص از دانشگاه پاریس در بیماریهای معده -روده- کبد -لوزالمعده درمان بواسیر بدون عمل‌فیستول - فیسور بامتد موثر دروازه شمیران خیابان گرامی

وجاهت غیر منتظره
باگذاشتن دندانهای جدید .زیبائی صورت تامین میگردد

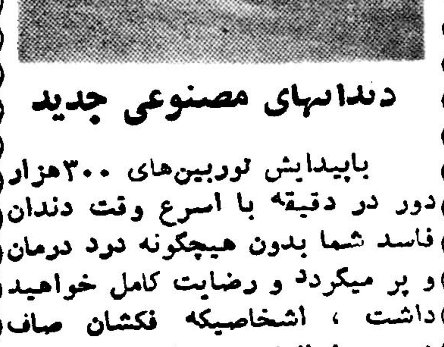

دندانهای مصنوعی جدید
باپیدایش توربین‌های ۳۰۰هزار دور در دقیقه با اسرع وقت دندان فاسد شما بدون هیچگونه درد درمان و پر میگردد و رضایت کامل خواهید داشت ، اشخاصیکه فکشان صاف شده ودندانهای‌بدون لثه کرم‌کوبالت بویژه (بانوان) که‌بزیبائی‌خود اهمیت میدهند بوسیله دندانهای جدید دوباره زیبائی از دست رفته خودرا باز خواهند یافت
بخش دندان‌پزشکی‌خصوصی
حکیم پور
D. HAKIMPOUR
DENTISTRY
اوقات پذیرائی : قبل از ظهربطور آزاد - بعد از ظهر با تعیین وقت قبلی
خیابان شاه‌آباد باغ سپهسالار کوچه مهندس الممالك تلفن ۳۲۴۸۱
آ-۱۶۳۸۶ ۱-۱۳

سرویس
جنرال
برای نصب وتعمیر آب گرم کن
در اختیار شماست
تلفن ۴۷۴۸۹

کشیك امشب پزشکان

آقایان دکتر حسین احمدی میدان ثریا کوچه پلیس شماره ۱۷ - گمر اسلام‌دوست خیابان حشمت الدوله چهار راه گلشن تلفن ۶۳۰۶۷ - دکتر محمود انگجی دروازه دولت مقابل پمپ بنزین تلفن ۳۵۱۴۴ - دکتر خلیل رسولی (جراح)امیر آبادخیابان نصرت کاشی ۹۵ - دکتر کرامت‌الله فرهودی خیابان شاهرضا چهار راه پل چوبی تلفن ۲۸۵۱۰ - دکترمهرداد باك نیا خیابان آذربایجان چهار راه خوش تلفن ۶۵۰۷۳ - دکتر حسین منشی زاده خیابان مولوی بازارچه قنات آباد- دکترمحمد تقی‌اسفندیاری شاهپور چهار راه مختاری لفس ۲۰۹۱۸ - دکتر غلامحسین مهرطی خیابان سلسبیل چهار راه - تلفن ۶۶۶۶۰ - دکتر سید علی میر احمدی خیابان میرهاشمی بین‌چهار راه قصر دشت تلفن ۶۳۶۸۵ - دکتر کریم خسرو شاهی خیابان شوش شرقی روبروی گرمابه لطفی پور دکتر عطاءالله نیری خیابان شاهپور چهار راه‌مختاری تلفن ۳۸۷۶۰ -دکتر سید جعفر امیر حمزه خیابان ژاله ایستگاه بهنام پلاك ۱۶۳ تلفن۳۲۸۱۰ دکتر محمود عالم خیابان شمیران مقابل سینما مولن روژ تلفن ۳۴۸۳۵ دکتر مسعودلاهیجانی خیابان‌امیر باغ کوچه مهرتلفن ۶۲۴۳۶ -دکتر حسین فرهمند سه راه امین عضور خیابان ری - دکتر شاهپور سیاهپوش‌خیابان امیریه ایستگاه البرز جنب مسجد فخریه - دکتر علی نصیری شاهرضا جنب سینما دیانا کوچه انوار تلفن ۶۲۱۷۶ - دکتر علی اصغر سعادت منیریه ۱۴۲ تلفن ۲۵۶۴۳ - دکتر حسین گلستانیان خیابان نظام الملك ایستگاه مدرسه - دکتر صانعی‌دندان پزشك (مجاز) تخت جمشید انصاری تلفن ۴۵۰۲۹ - دکتر نعمت‌الله قبلی نیاوران - دکتر حسن فامیلی خیابان شاه بیست متری اول- دکتر علیرضا طیاری خیابان‌امیریه‌چهار -اهمختاری دکتر بیژن ریاحی نواب چهار راه اناری تلفن ۵۲۱۳۷ - بانو دکترفاطمه آریا نواب‌چهار راه‌اناری تلفن۵۲۱۳۷ آقای‌دکتر محمود علم آموز میدان۲۴ اسفند کوی بهرام‌تلفن ۶۸۳۸۵ -دکتر حسن داورگر خیابان‌نیاوران ترسهده به کلانتری نیاوران کوچه داورگر تلفن ۳۵۸۵۱۵ -دکتراکبرامین هنجنی حشمت‌الدوله غربی نرسیده به چهار راه گلشن تلفن ۹۲۹۷۷ بانو اکبری سلیمی ماما خیابان شهباز ایستگاه کلانتری - درمانگاه اورژانس شاهرضا روبروی بیمارستان‌زنان‌تلفن ۳۰۳۶۲۴ دکتر ناصرشجاع میدان‌تجریش جاده نیاوران - دکتر عبدالمجیدی خیابان شاه جنب مسجد سجاد تلفن۶۵۱۵۵ دکتر فخر موسوی خیابان خوش‌پائین چهار راه هاشمی جنب‌کوچه نظام - بانو دکتر فخر موسوی خیابان‌خوش پائین چهار راه هاشمی جنب کوچه نظام- دکترعلی نقی وستکار شاه‌آباد اول کوچه ظهیرالاسلام تلفن ۳۰۳۱۳۱ دکتر رحیم‌نظریان خیابان‌ری روبروی کوچه آبشار - دکتر کاظم فراهانچی خیابان قدیم شمیران ایستگاه سید خندان تلفن ۸۱۹۵۰ دکتر محمد روحی خیابان شمیران اول خیابان سلیم - دکتر کمال پرتوی خیابان نواب چهار راه گلکار تلفن ۲۸۲۹۰ دکتر فرهادی دروازه دولت - دکتر سید جواد تهاری خیابان امیریه اول خیابان منیریه‌دست راست‌کوچه اول - دکتر کمال الدین لاجوردی شمیران ایستگاه چاله هرزکی لاجوردی دکتر محمد علی کازرونی خیابان نواب ۴۰ متری چهار راه شهرداری روبروی داروخانه آزمایشگاه دکتر علوی‌سی متری‌نزدیك مجسمه شاهرضا مقابل خیابان ناهید دکتر امیر نصرالدین منصور خطیب عباس آباد خیابان تکش کوچه پیروز کاشی ۱۲

درمانگاه خصوصی‌نارمك
۴۶ متر غربی تلفن ۵۵۵۵ ۹۱

تلفنهای اطلاعات

تلفخانه ۳۰۰۱۰ تا ۱۹ ۳۰۰
سرویس حوادث ۳۰۳۵۶۹
سرویس اقتصادی ۳۰۴۵۹۱
اطلاعات هفتگی ۳۰۴۸۷۸
سازمان شهرستانها ۳۰۵۰۶۷
مجله کودکان ۳۰۳۳۱۳
شعبه آگهیها ۳۰۵۱۰۸ -۳۰۲۶۳۳
طوطی نو ۳۰۴۵۹۲ تا۳۰۴۵۹۳
دفتر چاپخانه ۳۰۳۹۶۵

راهنمای تلفن ها

آتش نشانی ۴۴۴۴۴
اداره راهنمائی ۳۰۳۶۱۴
سازمان آب تهران ۵۱۰۰۰
سر کلانتری ۴۹۱۶۱
اطلاعات راه آهن ۵۱۰۵۱
شرکت تلفن ۳۰۰۵۱۱
وزارت بهداری ۳۰۰۷۱

کالج باربارکشی شهروحومه ۱۱۱۱۱

آگهی مناقصه

اداره حسابداری کل کارخانه های ارتش مقدار سیصدتن‌متر یك‌مس الکترولیز کاتد ۹ر۹۹درصدحد اقل طبق ۱۷۰۸ بصورت صفحه مورد احتیاج اداره تسلیحات ارتش را از طریق گشایش اعتبار بواحد دلار بدون هزینه بیمه تحویل بندر خرمشهر با شرایط و مشخصات زیر از طریق مناقصه خریداری مینماید .

۱ـ شرکت کنندگان در مناقصه میتوانند با مراجعه قبلی باین اداره صورت مشخصات را ازدائره تدارکات دریافت و سپس مبادرت به تسلیم پیشنهاد نمایند .

۲ـ سپرده مورد مناقصه مبلغ ششصد هزار ریال است که باید یا نقدا بصندوق این اداره واقع در انتهای خیابان ژاله پرداخت و قبض رسید و یا تضمین بانکی ضمیمه پیشنهاد خود نمایند (چك بجای سپرده قبول نمیشود)در صورتیکه برنده مناقصه از پیشنهاد خود عدول‌نماید سپرده مزبور بنفع دولت ضبط خواهد شد .

۳ـ برنده مناقصه ملزم است برای حسن انجام کار معادل صدی ده مورد مناقصه را بنام تضمین بصندوق این اداره بسپارد و این مبلغ پس‌از خاتمه تحویل جنس و واریز حساب قابل استرداداست.

٤ـ هزینه ثبت قرارداد و پرداخت مالیات و سایر عوارض مربوطه که طبق مقررات بمعامله تعلق بگیرد و هزینه نشر آگهی بعهده برنده مناقصه است .

۵ـ اداره مجاز خواهد بود تا صدی بیست‌و پنج از میزان جنس یا کار مورد معامله را کسر و یا اضافه نماید .

۶ـ به پیشنهاد های مشروط و مبهم وپیشنهاد هائیکه بعد از مدت مقرر رسیده و یا فاقد سپرده‌باشد مطلقاترتیب اثر داده نخواهد شد و برنده مناقصه ملزم است با اسناد حمل گواهی ممهور وبا تعبیر بین‌المللی ارسال دارد .

۷ـ پیشنهاد دهندگان بایستی پیشنهاد خودرا تلگرافی باتوجه به مشخصات فنی و سایر شرایط تجاری با حداکثر اعتبار ممکنه و توجه به بورس لندن تاساعت ۹ صبح روز ۲۶ ر۲ ر٤۰ برابرهیجدهم اکتبر ۱۹۶۱ ارسال دارند .

۸ـ حضور پیشنهاد دهندگان در جلسه مناقصه با در دست داشتن معرفی نامه کتبی آزاد است

۹ـ جنس مورد مناقصه باید حداکثر در کوتاهترین مدت ممکنه در محل بندر خرمشهر تحویل شود .

۱۰ ـ پیشنهادات واصله درساعت ۱۰ صبح همان روز ۲۶ر۷ر٤۰ باز و قرائت خواهد شد

۱۱ـ اداره در رد یا قبول هریك از پیشنهادات مختار است .

اداره حسابداری کل کارخانه‌های ارتش

آ ـ ۱۷۷۹۲

تجدید آگهی مزایده

اداره مهندسی ارتش بهره برداری ازیکدستگاه آسیاب واقع در اقدسیه و سه شبانه روز کلیه آب درگردش هشت‌روز رادرماههای‌فروردین واردیبهشت و خرداد و درماههای تیر ومرداد یك شبانه روز ودر سایر ماههای دیگر سال دوشبانه روز وهمچنین کود مستراح و دو ثلث از برگها و کلیه علفها وسه‌هکتار زمین که مازاد بر احتیاجات اردوگاه اقدسیه است بمدت سه سال از طریق مزایده با شرائط زیر به اجاره واگذار مینماید .

۱ـ پیشنهاد دهندگان بایستی پیشنهاد خودرا تاآخر وقت اداری سه شنبه ۷ر٦ر٤۰ به دفتر دایره بهره برداری اداره مهندسی ارتش تسلیم و رسید دریافت نمایند .

۲ـ پیشنهاد دهندگان بایستی دوازده هزار (۱۲۰۰۰) ریال بعنوان سپرده بحساب ۱۲۰۹ دارائی شماره ۳ د ربانك ملی مرکز تودیع و رسید آن راضمیمه پیشنهاد خود نمایند .

۳ـ به پیشنهادات فاقد سپرده و مشروط ومبهم و پیشنهادهائیکه بعد از مدت مقرر برسد ترتیب اثر داده نخواهد شد .

٤ـ پیشنهاد واصله درساعت ۹ صبح روز چهار شنبه ۸ر٦ر٤۰ با حضور کمیسیون در اداره مهندسی ارتش بازوقرائت‌خواهد شد وحضور پیشنهاددهندگان در جلسه آزاد است وکمیسیون در رد یا قبول یك‌یا کلیه پیشنهادات مختار است .

۵ـ چنانچه برنده مزایده پس‌از ابلاغ کتبی‌در ظر ف‌مدت هفت روز حاضر بعقد قرار داد ثبتی‌نشود سپرده او بنفع ارتش ضبط شده و بانفر دوم قرار داد منعقد خواهد شد .

٦ـ پس از تعین برنده مزایده سپرده نفر اول ودوم نگهداری و سایر سپرده ها مسترد خواهد شد

۷ـ هزینه‌های قانونی ثبت و نشر آگهی و مالیات و عوارض بعهده برنده مزایده خواهد بود

۸ـ کلیه تعمیرات آسیاب منظور و تعویض سنگهای آن در تمام مدت اجاره با مستاجر است

۹ـ مستاجر حق ندارد آ ب‌مورد اجاره را از اقدسیه خارج و بنام مازاد بفروش برساند وبایستی برای زراعتی که در اراضی اقدسیه ,کاشته میشود بمصرف برسد .

آ ـ ۱۷۷۹۰ — **اداره مهندسی ارتش**

آگهی نمایندگی گلوگاه

از تاریخ اول شهریورماه ۱۳٤۰ نمایندگی‌گلو گاه از شعبه بندر گز منتزع و زیر نظر شعبه‌بمبشهر قرار خواهد گرفت .

بانك ملی ایران

آ ـ ۱۷۸۵٤

هنگام تفریح و استراحت کوکاکولا بشما نشاط بیشتری میدهد

چه روز مفرح ونشاط بخشی !

تماشاچیان شاد و خرسند و مسابقه به لحظه حساسی رسیده و وقتی هم که تشنه شدید کوکاکولای سرد و گوارا در دسترس شماست . طعم کوکاکولا بقدری دل‌پذیر است که چه شما در مسابقه شرکت داشته باشید و چه ناظر آن باشید همواره از کوکاکولا لذت خواهید برد .

کوکاکولا DRINK Coca-Cola

برای لحظه نشاط آور!

EXP 1012

ثبیه شده‌در ایران با اجازه دارنده‌علامت تجارتی کوکاکولا — آ ـ ۱۷۸۱۰

آ ـ ۱۷۷۲٦

آگهی مناقصه خرید کاغذ

اداره حسابداری کل کارخانجات ارتش هفده قلم کاغذ مطبوعاتی ـ مقوا ـ پوشه و پاکت مورد احتیاج اداره تسلیحات ارتش را طبق نمونه‌های موجوده باشرایط زیر از طریق مناقصه خریداری مینماید .

۱ـ شرکت کنندگان در مناقصه میتوانند با مراجعه قبلی باین‌اداره نمونه‌های مربوطه را ملاحظه و صورت مشخصات رااز دائره‌تدارکات دریافت و سپس مبادرت به تسلیم پیشنهاد نمایند .

۲ـ سپرده مورد مناقصه بنج درصدبهای پیشنهادی است که بایدیانقدا بصندوق این اداره واقع در انتهای خیابان ژاله پرداخت و قبض رسید و یاتضمین بانکی ضمیمه پیشنهاد خود نمایند (چك بجای سپرده‌قبول نمیشود)در صورتیکه برنده مناقصه از پیشنهاد خود عدول نماید سپرده مزبور بنفع دولت ضبط خواهد شد .

۳ـ برند ه‌مناقصه ملزم است برای حسن انجام کار معادل صدی ده‌مورد مناقصه را بنام تضمین بصندوق این اداره بسپارد و این مبلغ پس‌از خاتمه تحویل جنس ووارید حسا ب‌قابل استرداد است .

٤ـ هزینه ثبت قرداد و پرداخت مالیات و سایر عوارض مربوطه که‌طبق مقررات بمعامله تعلق بگیرد و همچنین هزینه نشر آگهی بعهده‌برنده مناقصه است .

۵ـ اداره مجاز خواهدبود تا صدی بیست و پنج از میزان جنس موردمعامله را کسر ویا اضافه نماید .

٦ـ بپیشنهاد های مشروط و مبهم و پیشنهادهائیکه بعد از مدت مقرربرسد و یا فاقد سپرده باشد مطلقا ترتیب اثر داده نخواهد شد .

۷ـ پیشنهاد دهندگا ن‌بایستی پیشنهاد خود را که محتوی قبض‌سپرده و یا تضمین بانکی باشد در پاکت لاك و مهر شده بدفتر این‌اداره بنشانی فوق تحویل نمایند .

۸ـ حضور پیشنهاد دهندگان در جلسه مناقصه با در دست‌داشتن معرفی‌نامه کتبی آزاد است .

۹ـ جنس مورد مناقصه باید حداکثر در ظر ف‌یك‌هفته در محل‌چاپخانه ارتش تحویل گردد .

۱۰ـ مدت قبول پیشنهادات تاآخر وقت اداری روز ۲۱ر٦ر٤۰ خواهد بود .

۱۱ـ پیشنهادات واصله درساعت ۱۰ صبح روز ۲۲ر٦ر٤۰ بازوقرائت‌خواهد شد .

۱۲ـ اداره در رد یا قبول هر یك از پیشنها دات مختار است

اداره حسابداری کل کارخانه های ارتش

آگهی مناقصه خرید۲۵ عدد الماس

اداره حسابداری کل کارخانجات ارتش تعداد ۲۵ عدد الماس ۱ر۵ قیراطی صنعتی طبق نقشه شماره ۸۸۲٤ مورد احتیاج اداره تسلیحات ارتش را از طریق گشایش اعتبار بواحد دلار بدون هزینه بیمه تحویل بندر خرمشهر با بسته بندی بین‌المللی دریائی باشرائط و مشخصات زیر از طریق مناقصه خریداری مینماید .

۱ـ شرکت کنندگان در مناقصه میتوانند بامراجعه قبلی باین‌اداره صورت مشخصات را از دائره تدارکات دریافت و سپس مبادرت بتسلیم پیشنهاد نمایند .

۲ـ سپرده مورد مناقصه مبلغ ششهزار ریال است که باید یانقدا بصندوق این اداره واقع در انتهای خیابان ژاله پرداخت و قبض رسیدیا تضمین بانکی ضمیمه پیشنهاد خود نمایند (چك بجای‌سپرده قبول نمیشود) در صورتیکه برنده مناقصه از پیشنهاد خود عدول نماید سپرده مزبور بنفع دولت ضبط خواهد شد .

۳ـ برنده مناقصه ملزم است برای حسن انجام کار معادل صدی‌ده مورد مناقصه را بنام تضمین بصندوق این اداره بسپارد و این مبلغ پس از خاتمه تحویل جنس و واریز حساب قابل استرداد است .

٤ـ هزینه ثبت قرارداد و پرداخت مالیات وسایر عوارض مربوطه که طبق مقررات بمعامله تعلق بگیرد و همچنین هزینه نشر آگهی بعهده برنده مناقصه است .

۵ـ اداره مجاز خواهد بود تا صدی بیست‌و پنج از میزان جنس‌مورد معامله را کسر ویا اضافه نماید .

٦ـ به پیشنهادهای مشروط و مبهم و پیشنهادهائیکه بعد از مدت مقرر برسد و یا فاقد سپرده باشد مطلقا ترتیب اثر داده نخواهد شد .

ضمنا مدت اعتبار پیشنهادات از تاریخ تسلیم نبایستی از ٤۵ روز کمتر باشد .

۷ـ پیشنهاد دهندگان بایستی پیشنهاد خود را دردو پاکت لاك ومهر شده پاکت الفشامل مشخصات فنی و قبض سپرده ویاتضمین بانکی و پاکت ب ارزش کالا و سایر شرایط تجاری بدفتر این اداره بنشانی فوق تحویل نمایند .

۸ـ حضور پیشنهاد دهندگان در جلسه مناقصه با در دست داشتن معرفی‌نامه کتبی آزاد است .

۹ـ جنس مورد مناقصه باید حداکثر در کوتاهترین مدت ممکنه در محل بندر خرمشهر تحویل شود .

۱۰ ـ مدت قبول پیشنهادات تاآخروقت اداری روز ۲۲ر ۷ر ٤۰ خواهد بود .

۱۱ـ پیشنهادات واصله درساعت ۱۰ صبح روز ۲۳ر۷ر٤ باز و قرائت خواهد شد .

۱۲ـ اداره در رد یا قبول هریك از پیشنهادات مختار است .

اداره حسابداری کل کارخانه های ارتش

آ ـ ۱۷۷۹٤

آگهی مناقصه خرید الماس

اداره حسابداری کل کارخانجات ارتش تعداد ۲۵ عدد الماس ۱ر۵ قیراطی صنعتی طبق نقشه شماره ۸۸۲٤ مورد احتیاج اداره تسلیحات ارتش را از طریق گشایش اعتبار بواحد دلار بدون هزینه بیمه تحویل بندر خرمشهر با بسته بندی بین‌المللی دریائی باشرائط و مشخصات زیر از طریق مناقصه خریداری مینماید .

۱ـ شرکت کنندگان در مناقصه میتوانند بامراجعه قبلی باین‌اداره صورت مشخصات را از دائره تدارکات دریافت و سپس مبادرت بتسلیم پیشنهاد نمایند .

۲ـ سپرده مورد مناقصه مبلغ ششصدهزار ریال است که باید یانقدا بصندوق این اداره واقع در انتهای خیابان ژاله پرداخت و قبض رسیدیا تضمین بانکی ضمیمه پیشنهاد خود نمایند (چك بجای‌سپرده قبول نمیشود) در صورتیکه برنده مناقصه از پیشنهاد خود عدول نماید سپرده مزبور بنفع دولت ضبط خواهد شد .

۳ـ برنده مناقصه ملزم است برای حسن انجام کار معادل صدی‌ده مورد مناقصه را بنام تضمین بصندوق این اداره بسپارد و این مبلغ پس از خاتمه تحویل جنس و واریز حساب قابل استرداد است .

٤ـ هزینه ثبت قرارداد و پرداخت مالیات وسایر عوارض مربوطه که طبق مقررات بمعامله تعلق بگیرد و همچنین هزینه نشر آگهی بعهده برنده مناقصه است .

۵ـ اداره مجاز خواهد بود تا صدی بیست‌و پنج از میزان جنس‌مورد معامله را کسر ویا اضافه نماید .

٦ـ به پیشنهادهای مشروط و مبهم و پیشنهادهائیکه بعد از مدت مقرر برسد و یا فاقد سپرده باشد مطلقا ترتیب اثر داده نخواهد شد .

ضمنا مدت اعتبار پیشنهادات از تاریخ تسلیم نبایستی از ٤۵ روز کمتر باشد .

۷ـ پیشنهاد دهندگان بایستی پیشنهاد خود را دردو پاکت لاك ومهر شده پاکت الفشامل مشخصات فنی و قبض سپرده ویاتضمین بانکی و پاکت ب ارزش کالا و سایر شرایط تجاری بدفتر این اداره بنشانی فوق تحویل نمایند .

۸ـ حضور پیشنهاد دهندگان در جلسه مناقصه با در دست داشتن معرفی‌نامه کتبی آزاد است .

۹ـ جنس مورد مناقصه باید حداکثر در کوتاهترین مدت ممکنه در محل بندر خرمشهر تحویل شود .

۱۰ ـ مدت قبول پیشنهادات تاآخروقت اداری روز ۲۲ر ۷ر ٤۰ خواهد بود .

۱۱ـ پیشنهادات واصله درساعت ۱۰ صبح روز ۲۳ر۷ر٤ باز و قرائت خواهد شد .

۱۲ـ اداره در رد یا قبول هریك از پیشنهادات مختار است .

اداره حسابداری کل کارخانه های ارتش

آ ـ ۱۷۷۹٤

آگهی مناقصه خرید رنك

سررشته‌داری نیروی دریائی ۲۳قلم رنك‌و روغن‌مورد نیاز نیروی دریائی شاهنشاهی راازطریق مناقصه خریداری مینماید داوطلبین می توانند بامراجعه بسررشته داری نیروی دریائی واقع در خیابان پهلوی دوراهی یوسف‌آباد (نیروی دریائی) و مشاهده مشخصات اجناس واخذ برگ‌شرکت در مناقصه مربوطه پیشنهادات خودراتا آخر روز اداری پنجشنبه ۱۶ر٦ر٤۰ دریاکت لاك‌ومهر شده که‌روی آن نوشته شده‌باشد (مربوط‌به ۲۳قلم رنك‌وروغن) سررشته دار ی‌نیروی دریائی تحویل و رسید اخذنمایند پیشنهادات درساعت ۹صبح روز شنبه ۱۸ر٦ر٤۰ با حضور کمیسیون بازوقرائت خواهد شد.

رئیس سررشته داری نیروی دریائی ـ سرهنك ۳نایبی

۱ـ۳ — آ ـ ۱۷۸۰۲

فقدان سند مالکیت

بموجب تقاضای‌آقای محمدصادق معزی و شرکاء (ورثـه مرحوم محمد جواد معزی)پیوست یکبرك گواهی‌نامه محلی مشعر براینکه سندمالکیت یکبابخانه ودوباب انبـار پلاکـهای ۲۶۲۸ـتا ۲۶۳۰ واقعات در بخش یك دزفول کوچه قلعه‌که زیر شماره۴۱۹ صفحه ۱۹۳ دفتر ۵ املاك بخش‌مربوطه بنام محمدجواد معزی ثبت گردیده و دراثر نقل وانتقالات مسکن مفقود گردیده وطبق اظهار مدعیان و دفتر املاك مربوطه هیچگونه معامله‌ای‌نسبت به‌آن نشده لذامراتب سه‌نوبت‌بشرح زیرآگهی میشودکه هرکسی مدعی انجام معامله یاوجود سندمالکیت در نزد خود میباشد باید ازتاریخ انتشار نوبت اول این‌آگهی تایکماه باین‌اداره مراجعه نماید ودر صورت انقضاء مدت مذکور وعدم وصول واخواهی درصدور المثنی سندمالکیت طبق تبصره ۲ اصلاحی از ماده ۱۲۰ آئین‌نامه‌قانون ثبت اقدام‌خواهد نمود .

آگهی نوبت اول ۱ر٦ر٤۰

آگهی نوبت دوم ۱۱ر٦ر٤۰

آگهی نوبت سوم ۲۱ر٦ر٤۰

بجای رئیس ثبت دزفول ـفریور

آ ـ ۷۷۳٦ ۱ ۱ـ ۳

آگهی فقدان سند مالکیت

طبق استشهاد تقدیمی و اظهار سه نفر گواه آقای عبدالله فروتن‌نژاد مدعی فقدان سند مالکیت ششدانگ زمین شماره دو فرعی از ۱۳۸٤اصلی بخش‌یك سنندج کوچه حمام آقاباشی شده ،تقاضای المثنی سند مالکیت زمین زبور کرده بدینوسیله آگهی می شود و چنانچه هر کس نسبت بزمین مزبور اظهاری دارد و یامعامله انجام داده است ظرف (شصت‌روز) از تاریخ نشر اولین آگهی مدارك خود را باداره ثبت استان کردستان ارائه والا پس از گذشتن مدت‌قانونی المثنی سند مالکیت زمین مرقوم بنام عبدالله فروتن نژاد صادرخواهد شد .

نوبت اول ۱۵ر٥ر٤۰

نوبت دوم ۴ر٦ر٤۰

نوبت سوم ۲۰ر٦ر٤۰

رئیس اداره ثبت استان کردستان

واعظ زاده

۱ـ۳ — آ ـ ۱۶۰۷۸

قدردانی از جراح شکسته بند عالیقدر

بدینوسیله وظیفه وجدانی خودمیدانم از جناب آقای دکتر محمد ایرانی کهوسیله بهبود قطعی اینجانب را که سالها از ناراحتی مفاصل وغده‌مجاور مفصل فك‌درامریکا رنج میبردم درتهران فراهم و تحت عمل جراحی قرار داده‌اند تشکر نموده وجود چنین پزشکان حاذقی رابهموطنان عزیز تبریك عرض مینمایم .

محمد زردوزیان دانشجوی مقیم امریکا

آ ـ ۱۳۲٤۵

نماینده ایران بشوروی جواب داد

بقیه از صفحه اول

به منطقه مرك نمایند وآن سرزمین هارا هدف حملات اتمی قرار دهند.

پاکستان وایران با ترکیه و بریتانیا اعضای سازمان پیمان مرکزی هستند وامریکا عضو مشورتی این سازمان است .

پوچ وپاوه است

ظفرالله‌خان نماینده پاکستان‌تاکید کرد که امریکا در خاك پاکستان پایگاه نظامی ندارد .

وی گفت من از طرف دولت‌متبوع خود اجازه دارم که اعلام نمایم که ادعای دولت شوروی به همان‌اندازه که‌پوچ وپاوه است به‌همان‌اندازه نیز دروغ وبی‌اساس میباشد.

دکتر مهدی وکیل نماینده‌ایران اظهار داشت : مدارك محرمانه کذائی‌که از طرف آقای موروزوف نماینده شوروی به آنها استناد شده وطبق ادعای دولت شوروی ازطرف سنتو طرح گردیده واهی وفاقد اصالت و حقیقت است .

نماینده پاکستان خاطرنشان کرد که اصولا طرح نقشه‌ای از طرف مقامات سنتو مبنی براینکه قسمت هائی از خاك ممالك خودشان‌تبدیل به «مناطق مرك» گردد نهایت‌بلاهت ودیوانگی وبه‌همان اندازه خیانت بزرگی در حق ملل کشورهای خود آن مقامات است .

دکتر وکیل به نمایندگی‌ازطرف مقامات تهران اظهار داشت که سنتو یك پیمان دفاعی وموجودیت آن مطابق بامنشور ملل متحدبوده وبهیچوجه جنبه وخصلت تجاوز - کارانه ندارد .

دولت ایران از هر فرصتی که دست داده استفاده کرده ویادآوری کرده است که پیمان سنتو یك سازمان دفاعی است . کما اینکه وزیر خارجه ایران‌نیز دوروز پیش تاکید کرد که ایران بهیچوجه پایگاهی به کسی نداده واجازه هم نخواهد داد که سرزمین ایران به عنوان پایگاه حمله به خاك هیچ کشور دیگری مورد استفاده قرار گیرد و بنابراین‌بهیچوجه‌من‌الوجوه نقشه‌هائی که مورد ادعای دولت شوروی میباشد درکار نبوده است

دولت ایران سیاست بی‌گیری مناسبات‌حسن‌همجواری‌باهمسایگان خودواز جمله اتحادشوروی‌را دنبال کرده واز دولت شوروی نیز همین انتظار را دارد .

نماینده پاکستان ضمن قرائت بیانیه‌ای که متن آن قبلاتهیه‌شده بودگفت : من ناگزیرم اظهار تاسف نمایم که عنوان کردن‌چنین ادعاهائی‌ازطرف دولت شوروی‌نه‌تنها به‌افزایش تفاهم واعتماد بین‌المللی که آنقدر مورد احتیاج جامعه‌جهانی میباشد کمك نمیکند بلکه به آن لطمه میزند . دولت شوروی باید توجه داشته باشد که شرط‌حصول هرتوفیقی در هر نوع سیستم‌امنیت بین‌المللی کوشش همه جانبه‌دولتها وکشورها برای افزایش اتحاد بین‌المللی میباشد وادعا های‌شوروی درباره سنتو بااین نقطه‌ها بنحو فاحشی مغایرت دارد.

ظفرالله‌افزود که‌تعهدات پاکستان بعنوان عضو سازمان های منطقه‌ای سنتو وسازمان پیمان آسیای جنوب شرقی (سیتو) صرفاو کاملا تعهداتی دفاعی است چون فلسفه سازمان‌های مذکور نیز دفاعی میباشد .

هدف دولت پاکستان از عضویت در هرکدام‌ازسازمان های‌فوق‌الذکر آن است که هرگاه تجاوزی صورت گرفت به مقابله آن برخیزد .

پاکستان اجرای این تعهدات‌را که درچهار چوب روح و مفادمنشور ملل متحد میباشد ادامه خواهدداد.

ظفرالله تاهمین اواخر یکی از قضات دیوان داوری بین‌المللی‌لاهه بوده واخیرا به پست نمایندگی پاکستان در سازمان ملل منصوب شده است .

تفسیر تایمز

تایمز لندن - ۲۱اوت - حمله شدید رادیو مسکو به ایران و ادعای واهی آنها درباره حمله اتمی از جانب این کشور بخاك شوروی دلیل اینست که روسها بار دیگر حملات تهاجمی خود را نسبت به‌ایران از سر گرفته‌اند . این نخستین حمله بزرك شوروی‌برضد « سنتو » است که پس ازتشکیل کنفرانس این سازمان در آوریل گذشته به اینطرف صورت‌گرفته است .شاهنشاه ایران در سالروز قیام ملی ۲۸ مرداد ۱۳۳۲ که‌منجر به سقوط حکومت مصدق شد ، سخنرانی سیاسی مهمی ایرادکرد و حقایقی را برای چند صد هزار مردمی که بخاطر استماع‌سخنرانی وی در فرودگاه دوشان تپه گرد آمده بودند فاش کردند .شاهنشاه ایران گفتند که حکومت مصدق و جبهه ملی ایران را بسوی‌مغاك وحشتناك کمونیزم میبرد و حزب توده محرك این حکومت بود . شاهنشاه همچنان متذکر شدند سرنوشتی که امکان داشت کشور ایران‌درزمان مصدق با آن روبرو شود نظیر سرنوشتی بود که‌اکنون کشور صنعتی آلمان در قلب اروپا با آن روبروست ، شاهنشاه‌ایران اظهار داشت که هد فاز باقی ماندن در اتحادیه تدافعی « سنتو» اینست که بی طرفی جز زیان‌چیز دیگری را برای ایران در بر ندارد و همچنان که دیده شد بی طرفی ایران در دو جنك جهانی گذشته نقض گردید.

دانشجویان ایرانی

بقیه از صفحه اول

ظهر روز گذشته بتدریج در سالن فرودگاه مهرآباد حضور یافتند و اقوام و دوستان آنها نیز برای مشایعتشان اجتماع نمودند اما از هواپیمای خبری نبود .

کم کم دانشجویان مضطرب می شدند و از اینکه بار دیگر دچار سرگردانی شده‌اند ناراحت بودند مقامات فرودگاه نیز هیچگونه‌اطلاعی از هواپیما نداشتند ودرجواب‌مراجعه کنندگان اظهار میکردند :

- علت نیامدن هواپیما برما هم مجهول است !

بگذارید برسیم ..

دانشجویان ، وقتی با این وضع مواجه‌شدندبه‌آقای‌دستغیب‌سرپرست خود مراجعه کردند واعتراض‌نمودند آقای دستغیب میگفت :

- فعلا ریش همه ما دست این شرکت است‌وچون شرکت درایران نماینده ندارد کاری نمی توانیم بکنیم ، بگذارید بامریکا برسیم ،آنجا از این شرکت‌شکایت خواهیم کرد .

هواپیما بتهران رسید

بطوریکه خبرنگار ماکسب اطلاع کرده است بامداد امروز هواپیمای شرکت «کالیفرنیا - هاوائی - ارلند» بتهران‌رسید وامروزعصردانشجویان رابامریکا میبرد .

دانشجویان، درسالن فرودگاه انتظار می کشیدند وازهواپیما خبری نبود!

آنها اطمینان داده شد که اگر هواپیما رسید . دوازده ساعت قبل‌از حرکت بدانشجویان اطلاع داده شود .

هواپیما بتهران رسید

بطوریکه خبرنگار ماکسب اطلاع کرده است بامداد امروز هواپیمای شرکت «کالیفرنیا - هاوائی - ارلنده» بتهران‌رسید وامروزعصردانشجویان رابامریکا میبرد .

تالبوت بمؤسسات امریکائی درتهران

بقیه از صفحه اول

بازدید بعمل آورد و در این بازدید امضای عالیرتبه سفارت امریکا حضور داشتند ، آقای تالبوت پس ازبازدید قسمتهای مختلف‌اصل چهار درانجمن ایران و امریکا حضور بهمرسانید و با آقای هولمز سفیر کبیر امریکا در ایران و سایر مقامات امریکائی ناهار صرف کرد .

آقی تالبوت ساعت پنج بعد ازظهر امروز با آقای دکتر امینی نخست وزیر ملاقات میکند

بقرار اطلاع مطالعات آقای‌تالبوت درزمینه های اقتصادی هنگام‌بازگشت بامریکا برای نحوه اجرای کمکهای فنی خارجی ایالات متحده مورد استفاده قرار میگرد .

آقای تالبوت بامداد فردا باچند نفر از اعضای سفارت امریکا عازم اصفهان و شیراز میشود و ازنقاط تاریخی شهر های مذکور دیدن می نماید .

معاون وزارت امور خارجه امریکا پس از دو روز توقف در شهر های اصفهان و شیراز بتهران باز میگردد و سپس رهسپار رم میشود .

خبرنگار ما گزارش میدهد که‌بنا باظهار مقامات سفارت امریکا مسافرت معاون وزارت خارجه آنکشور بایران جهت آشنائی باوضاع و احوال این مملکت است و ملاقاتهای وی بامقامات ایرانی نیز بیشتر جنبه ادای احترام و تشریفات دارد .

معاون وزارت خارجه امریکا بشیراز میرود

خبرنگار ما در شیراز تلفنی گزارش داد ساعت ۸ صبح فردا معاون وزارت امور خارجه امریکا باتفاق آقای هولمز سفیر امریکا در ایران و کنسول امریکا در اصفهان با هواپیمای اختصاصی‌وارد شیراز خواهد شد .

معاون وزارت‌امورخارجه امریکا وهمراهان طی‌مدت ۲۴ساعت اقامت در شیراز با استاندار فارس‌ملاقات میکنند و انجمن روابط فرهنگی ایران‌وامریکا ، بیمارستان نمازی و مزرعهٔ نمونه‌وآثار تاریخی تخت جمشید را بازدید مینمایند .

۲۲۰ میلیون ریال اعتبار استخدام معلم

بقیه از صفحه اول

کشور استخدام میکند .

بامدادامروزیك‌مقام مطلع‌فرهنگی‌به خبرنگار ما اظهار داشت :

وزارت فرهنگ درسال تحصیلی آینده درمقابل ۳۸۰۰ نفر فارغ - التحصیلان دانشسراهای مقدماتی ، آموزشگاه تربیت معلم، دانشسرای عشایری‌وکسانیکه کورتکمیلی کمك آموزگاری را دیده‌اند تعهد دارد که آنان‌را‌استخدام نموده و در مدارس بکار بگمارد و چنانچه پس از استخدام این عده کادر آموزشی وزارتفرهنگ تکمیل نگردید ناچار است همانطور که‌گفته شد عده‌ای آموزگار و دبیر برای آموزشگاههای خود در دهات وشهرستانهای کشور استخدام‌نماید.

همچنین برای دانشگاههای شهرستانها وآموزشگاههای حرفه‌ای نیز درسال تحصیلی آینده عده‌ای دستیار و کارمند فنی استخدام خواهد کرد.

خبرنگار ما در گزارش خود می افزاید : وزارت فرهنگ برای استخدام پنجهزار آموزگار در شش ماهه‌آخر سال ۱۳۴۰ یکصدو پنجاه میلیون ریالرو برای استخدام ۶۳۰ نفر دبیر تاآخر سال جاری در صورتیکه آنان را باپایه‌یك استخدام کند جمعابیست ودومیلیون وششصد وهشتاد هزارریال وبرای بکار گماردن عده‌ای دستیار برای دانشگاهها واستخدام کارمندان فنی برای تکمیل کادر آموزشگاههای حرفه‌ای وهنرستانها در حدود چهل میلیون ریال پرداخت خواهد نمود .

بدین ترتیب وزارتفرهنگ برای پرداخت حقوق این عده درشش ماهه آخرسال ۱۳۴۰ بیش از ۲۲۰ میلیون ریال وبرای پرداخت حقوق یکساله این عده ۴۴۰ میلیون ریال پرداخت خواهد کرد.

چنانچه مبلغ۱۷۷ میلیون تومان اعتباری راکه در بودجه کل کشور برای وزارت فرهنگ تصویب شده‌در نظر بگیریم وزارت فرهنگ از این محل فقط قادراست حقوق معلمین‌خود راتا۲۵ الی ۳۰ در صد اشل جدید تامین نموده وبقیه رابرای تاسیسات جدید فرهنگی بمصرف برساند .

تنها اعتباری که وزارت فرهنگ میتواند ازآن برای استخدام معلمین ودستیاران وکارمندان‌فنی‌جدیداستفاده نماید «هنوز میزان این اعتبار برای وزارت دارائی‌وخود وزارت فرهنگ‌معلوم نیست » اعتبار حاصله از محل‌صرفه جوئی هائی است که پس از انحلال فرهنگ استان تهران وادارات دیگر وزارتفرهنگ وادغام ادارات و تقلیل دریست‌های معاونین‌ومدیران کل‌وزارت فرهنگ بدست آمده‌است .

انتصابات درراهنمائی

امروز این انتصابات در اداره راهنمائی و رانندگی صورت گرفت.

آقای سروان فریدون عظیمی به ریاست دائره انتشارات وآقای‌ستوان دوم حسن شریف‌فر ، بریاست شعبه مطبوعات.

رئیس میدان انبار غله

ازطرف شهرداری آقای حسن‌حجازی‌فر «کوره‌پز» بریاست میدان انبار غله منصوب شد .

کارگران کارخانه ریسباف ازتحصن خارج شدند

درشماره دیروز اطلاع داده‌شد کارگران کارخانه ریسباف اصفهان دراستانداری و تلگرافخانه متحصن شدندو تقاضای رسیدگی نمودند و تلگرافاتی بمرکز مخابره کردند. آخر وقت امروز خبرنگارما دراصفهان گزارش دادبا اقداماتی که بعمل آمد قرار شد مستمری نان روزانه کارگران کارخانه ریسباف داده‌شود و ضمنا طی‌مذاکرات تلفنی که‌استانداراصفهان باآقای نخست‌وزیر درباشگاه کارگران مزبور انجام دادقرارشد هرچه‌زودتر بکارآنها رسیدگی بعمل آید .باینترتیب کارگران متحصن ازتحصن دست کشیدند

فعلا کارخانجات ریسباف ،پشمباف ونوراصفهان تعطیل استوکارگران آن بلاتکلیف وبیکارند .

تا پایان سال جاری انتخابات نخواهد شد

بقیه‌ازصفحه اول

کردن ساختمان‌بایگانی‌راکد اصرار میکند در مجلس شورایملی نظر اینست که با تکمیل ساختمان‌جدید کتابخانه ، کتابخانه مجلس به‌آن محل منتقل گرددو ساختمان فعلی کتابخانه به‌بایگانی راکد مجلس اختصاص داده شود تا ساختمان‌فعلی بایگانی راکد خراب شود وخیابان شرقی مجلس احداث گردد . بهر صورت تا این ساعت نظر نخست وزیر و دولت در خصوص تکمیل ساختمان کتابخانه و ساختمانهای دیگر مجلس معلوم نیست .

تایکسال دیگر

بقراریکه خبرنگار ماکسب‌اطلاع کرده آقای نخست وزیر دربازدید دیروز خود از مجلس مدتی دراطاق رئیس هیئت مدیره با اعضای هیئت مدیره صحبت کرده‌است ،مهمترین مسئله‌ای‌که جرگه‌ای ازاعضای‌هیئت مدیره و نخست‌وزیر مورد بحث واقع شد مسئله انتخابات بود این بحث توسط آقایان اعضای هیئت مدیره آغاز شد . گزارش خبرنگار ما حاکی است که آقای نخست وزیر ضمن تشریح‌مشکلات دولت متذکرشدکه اجرای‌انتخابات تا پایان سال جاری امکان ندارد. و عملی نخواهد شد . مذاکرات آقای نخست وزیر و اعضای هیئت مدیره مجلس مدتی بطول انجامید وسپس آقای نخست وزیر ازعمارت نیمه تمام کتابخانه بازدید کرد و چند دقیقه بعد از ظهر عمارت بهارستان را ترك گفت .

حسین صابریان (بهنام) ۱۱ساله صاحب عکس فوق از روز پنجشنبه گذشته از منزل خارج و تاکنون مراجعت نکرده است چنانچه کسی از اواطلاعی داردبه کلانتری‌تجریش یا تجریش کوچه فردوسی پلاك ۱۱ اطلاع دهد .

در فضا اشتهای انسان

بقیه از صفحه اول

تیوپ مخصوص خارج‌شد ودر فضای داخل کپسول معلق ماند .

مشاهده این منظره تیتوف را به خنده انداخت . درموقع‌خواب یکبار ناگهان بیدارشدودرکمال‌حیرت‌مشاهده کردکه هربودستش بطور قائم ازکنار بدنش بلندشده وراست درهوا ایستاده اند . این پدیده نیز یکی‌از ظواهرآثار بیوزنی درفضا بود . چندبار نیزتیتوف از خواب پریدو پاهایش رادرآن حال مشاهده کرد .

تیتوف نوشته است که‌باتمام این احوال خوابیدن درفضای کیهانی‌فوق‌العاده آسان استو فضانورد بزودی‌با پدیده های عجیب بیوزنی عادت‌میکند.

مطلبی را که درخصوص خاطرات تیتوف درصفحه‌پنجم وششم چاپ شده است نیز ملاحظه فرمائید .

حوادث شمیران

* نیمه شب گذشته در خیابان نخجوان شمیران‌شخصی بنام‌عباس، هنگامیکه مشغول خالی کردن کاه از کامیونی بود ، بر اثر اتصال سیم برق خیابان بکامیون مذکور آنا فوت کرد .

* دیروز تاکسی شماره ۲۶۴۲ در سراشیبی‌ایستگاه میگون‌متوقف بود ولی چون راننده تاکسی ترمز دستی را نکشیده و خود بدنبال کارش رفته بود ، تاکسی خودبخود در سرازیری خیابان براه افتاد و با زنی بنام مهین و دختر ٤ ساله‌آقای معقولیان تصادف کرد

حریق‌زدگان بندر شاهپور

بقیه از صفحه اول

مشارالیه در بهداری بندر شاهپور بستری می باشد .

بعلت بیخانمانی کارگران بندر شاهپور و پیش آمد این وضع هم اکنون کار تخلیه کشتیها دچار اشکال شده و محمولات کشتی ها بکندی تخلیه میشود . تنهاموجب دلخوشی ماموربن و اهالی بندر شاهپور و مقامات مربوطه گمرك این است که د راین آتش سوزی بکالا های تجارتی که در انبارهای گمرك بود و و همچنین باموال و کالا های دولتی هیچگونه صدمه و آسیبی وارد نیامده است .

هم اکنون کارگران و حریق‌زدگان با خانواده خود در زیر آفتاب سوزان و بیابان های اطراف بندر شاهپور بسر میبرند . تعداد خانه های سوخته شده بطور دقیق ۳۰۸ خانه می باشد که ۷۸دستگاه آن آجری و ۲۳۰ دستگاه بقیه چوبی است .

تاکنون از طرف راه آهن بندر شاهپور برای کارگران راه آهن تعداد ۲۵ دستگاه چادر زده شده‌و کارگران درآن سکونت کرده‌اند.

خبرنگار ما اضافه کرد که در این آتش سوزی مدهش ۳۲ عدد تراورس چوبی‌راه‌آهن بندرشاهپور نیز که زیر خط ریل بودتا نصفه سوخته شده‌و درنتیجه این‌سوختگی خط ریل کج شده‌است . ازدیروز تاکنون محلی‌بوسعت۵۰۰ مترمربع در سمت جنوبی بندر شاهپور خاکریزی و تسطیح شده است تا چادر های ارسالی در آن محل نصب گردد وحریق زدگان درآنجا سکونت نمایند.

وعدهٔ فرماندار

امروز فرماندار بندر معظور که برای رسیدگی بوضع‌حریق‌زدگان در بندرشاهپوربسر میبردبکارگران وعده داد که بزودی در ایستگاه سربندر واقع‌درفاصلهٔ ۱۲کیلومتری بندر شاهپور برای آنان خانه‌ساخته میشود .

استاندار خوزستان که برای بازدید وضع حریق زدگان به‌بندر شاهپور آمده بود بشهردار بندر شاهپور دستور داد که از محل دو میلیون تومان موجودی شهرداری تا حد امکان برای بهبود وضع حریق زدگان مصرف شود و برای انجام این‌منظور بدستور استاندار فعلامبلغ یکصدهزار ریال‌اختصاص داده شد .

امروز بوسیلهٔتانکر ، آب‌آشامیدنی بین حریق زدگان توزیع شد ولی اهالی و کارگران حریق زدهٔ بندر شاهپور حتی یك ظرف نداشتند که در آن آب بریزند . زیرا همه ظروف فلزی آنان در حرارت‌آتش حریق ذوب شده و یا سوخته بود. تعداد حریق زدگان بیخانمان بطور دقیق ۱۳۰۰ نفر می باشد که هم اکنون دربیابانها زیر آفتاب‌سوزان بسر میبرند.

خبرنگار ما اضافه کرد از دو گروهان سرباز که‌برای حفظ‌امنیت و نگهداری اثاثیه حریق زدگان و سایر اهالی به بندر شاهپور آمده بودند فقط چهل سرباز باقیمانده و بقیه برگشته‌اند هم اکنون وضع شهر آرام است و خانه های سوخته شده و محله های ویران شدهٔ شهر منظره‌ای تاثر انگیز ایجاد کرده و از آن تاثر انگیزتر وضع‌بیخانمانها است که در بیابانها بسر میبرند .

از طرف شهرداری بندر شاهپور برای تامین غذای حریق زدگان اقدام‌شد ولی‌حریق زدگان‌بیخانمان از قبول غذای اهدائی شهرداری خودداری کردند و گفتند ، از شهرداری شهر خود جز خانه‌چیزی قبول نمیکنیم . فقط صبح امروزاز طرف شهرداری ۵۰ قالب یخ ۲۵ کیلوئی‌با کامیون‌بین حریق‌زدگان توزیع گردید.

فعلا آتش بکلی خاموش شده‌و ازاین حریق مدهش‌جز تل‌خاکستر چیزی بجا نمانده است . راه آهن بندر شاهپور آب آشامیدنی حریق زدگان را بطرز مرتبی تامین نموده و هنوز هیچکس برای تعیین‌میزان خسارات وارده نیامده است .میزان خسارات هنوز معلوم نیست وفقط بدستور استاندار خوزستان تعداد خانه های سوخته شده و تعداد بی خانمانان تعیین شده است .

گزارش شیر و خورشید سرخ

سخنگوی شیر و خورشیدسرخ امروز اظهار داشت : در حال‌حاضر وضع حریق زدگان بندر شاهپور بتدریج رو ببهبود میرود . دیشب با قطار راه آهن ۳۰۰ دستگاه چادر و وسائل مختلف امدادی بخرمشهر فرستاده شد تااز آنجابمحل آسیب دیده حمل شود .همچنین خواربار کافی نیز با موافقت موسسه کاره از انبار شیر و خورشید سرخ خرمشهر بمحل حمل شد تا تحت نظر کمیسیونی مرکب از فرماندار، نماینده‌شیروخورشید سرخ،نماینده موسسه کار ، رئیس دادگاه ورئیس بانك ملی بین‌آسیب دیدگان تقسیم گردد . در ضمن از همین کمیسیون خواسته شد دقیقا رسیدگی نمایند و صورت خسارات وارده به‌آسیب دیدگان را که باید از طرف شیرو خورشید سرخ به‌آنان مساعدت‌شود و نحوه‌ومیزان این کمك راتهیه و ارسال نمایند.

سخنگوی مزبور اضافه کرد تاکنون خبری بشیر و خورشید سرخ در مواردی که‌در حادثه‌مزبور تلفاتی نیزوجود داشته نرسیده‌است ولی عده‌ای مجروح‌شده‌اند که‌تحت مداوا قرار دادند . سخنگوی شیرو خورشید اضافه کرد که آقای مهندس مهدوی استاندارخوزستان درباره آتش سوزی بندر شاهپور مستقیما کار ها را تحت نظر دارند و با جمعیت‌مرکزی شیر وخورشید سرخ در تماس هستند.

کمك کاره

روز گذشته متجاوز از ۱۱۰۰۰ پوند آرد بوسیله سازمان کمکهای امریکائی کاره در ایران برای آسیب دیدگان حریق ۸ ساعته بندر شاهپور ارسال گردید .

آگهی های تسلیت

با کمال تاسف فوت جانگداز دانشمند محترم ودوست عزیز جواد فاضل‌را ببازماندگان آنمرحوم‌تسلیت‌عرض‌مینمایم

آ-۱۷۸۶۸ ملایر سهراب شیبانی

مصیبت‌وارده را بخانواده محترم یاسمی و بازماندگان آن مرحوم تسلیت عرض می نمائیم .

باقر نخلبند - عباسعلی دستگار مصیب نخلبند - حاجی محمد نخلبند

آ-۱۳۲۹۹

جناب سرهنك جاوید بانهایت تاسف مصیبت وارده‌را به آن دوست عزیز صمیمانه تسلیت عرض می نماید .

آ-۱۳۳۱۱ سرهنك ستاد مهدی رحیمی

سرکار علیه خانم دکتر افسرالملوك تسلیمی (محب زاده)

درگذشت‌ناگهانی شادروان مادر گرامتانرا صمیمانه تسلیت عرض نموده بقاء و سلامتی بازماندگان آن مرحومه را از خداوند متعال مسئلت داریم .

دکتر نظری - دکتر صادق - دکتر ایلیازیان - دکتر رضوی - دکتر استرآبادی - دکتر بهشتی - دکتر مهین پور - دکتر زاوشی - دکتر لطیفی - محمد کمالی - فریدون نوائی - رضا رفیعی - نصرت‌الله عزیزی - امیر بهرامیان - عباس نساجان خانم امیری - محمود کمالی .

همکار ارجمند آقای آرام هامبارسومیان

بدینوسیله مصیبت وارده را تسلیت عرض می کنیم .

آ-۱۳۲۷۹ کارگران تعمیرات ارج

جناب آقای اسماعیل نساجی و بانو

از مرك فرهاد عزیزت ما متاثر در این ضایعه بزرك باآن خانواده محترم شریك و از خداوند توفیق سعادت‌و سلامت بازماندگان را خواهانیم .

استوارزاهدی‌و بانو

افسران ودرجه داران افراد لشگر ۸ لرستان

درگذشت تیمسار دریادار اردلان‌را بعموم بازماندگان‌آن مرحوم وفامیل محترم بویژه افسران نیروی دریائی ارتش شاهنشاهی تسلیت عرض می نمایند . سرلشگر نکوزاد

افسران ودرجه داران لشگر ٦ کردستان

بانهایت تاثر و تاسف مصیبت‌وارده را بخانواده‌شادروان تیمسار دریادار اردلان تسلیت عرض سلامتی و بقاء عمر بازماندگان آنمرحوم را از خداوند متعال مسئلت می نمایند .

آ-۱۷۸۷۲ سرتیپ زهدی

تیمسار سرلشگر امیرصادقی فرماندهی دژبان قرارگاه‌کل

با کمال تاسف وتاثر مصیبت‌وارده را به آن تیمسار معظم تسلیت عرض و بقاء عمر و سلامتی‌جنابعالی راازخداوند خواستارم سرهنك هادی رهبری

از طرف دبستان سهراب نائری و اهالی‌وحیدیه بانهایت تاسف‌و تاثردرگذشت تیمسار دریادار اردلان‌را بخاندان‌محترم اردلان بخصوص جناب آقای حاج عزالممالك اردلان و آقای فتح‌الله اردلان تسلیت عرض می نماید.

دکتر امیریان - نوسس ساگینیان - آرام‌آقابگیان

جناب آقای محمد صادق نقیبی‌و بانو

با کمال تاسف وتاثر مصیبت وفاجعه غم‌انگیز وارده‌را به جنابعالی و خانم‌وبفردفرد‌خاندان جلیل و محترمتان‌تسلیت عرض می نمایم .

پرویز خرازی و بانو

افسران و درجه داران دریائی شمال بانهایت تاثروتالم درگذشت‌شادروان‌تیمسار‌دریادار‌اردلان‌را‌به ارتش‌شاهنشاهی ایران بخصوص بخاندان جلیل اردلان و عموم افسران‌ودرجه داران دریائی تسلیت‌عرض می نمایند .

فرمانده منطقه دریائی شمال دریادار آهنین

با نهایت تاسف فوت جناب سید حسن معینی را به‌آن خانواده محترم بخصوص تیمسار سرتیپ سید عباس معینی تسلیت عرض سلامتی بازماندگان آنمرحوم را ازدرگاه‌خداوند آرزو دارم .

دکتر حبیبیان و بانو

جناب آقای دکتر علی ایروانی

از طرف پزشکان - ماماها و کارمندان درمانگاه‌والاحضرت اشرف و بخش زایشگاه خانوادگی شماره ۱ وزارت بهداری وبنگاه خیریه والاحضرت اشرف‌با اندوه‌فراوان مراتب‌تسلیت خودرا تقدیم و از خداوند متعال صبرو شکیبائی برای‌آنجناب وخانواده محترم مسئلت دارند .

دکتر ولی‌الله پرتوی

سرکار سرهنك اردلان ریاست امور انتظامی راه آهن‌جنوب

افسران و همردیفان ،درجه داران و افراد امور انتظامی راه‌آهن جنوب بانهایت تاثر وتاسف درگذشت بهشتی‌روان تیمسا ردردیادار اردلان را به آنجناب تسلیت‌عرض نموده و خود را د راین مصیبت عظمی شریك و سهیم میدانند .

رئیس امور انتظامی راه آهن اهواز - سرگرد خامنه

افسران ودرجه داران وسربازان لشگر ۹ مستقل‌خوزستان باکمال تاسف وتاثردرگذشت بهشتی‌روان تیمسار دریادار اردلان را بعموم‌بازماندگان آن فقید سعید تسلیت عرض‌نموده وخودرا دراین مصیبت جبران ناپذیر شریك و سهیم میدانند

آ-۱۷۹۵۲ سرتیپ گوهری

آقای لطف آزاد

بانهایت تاسف فوت نابهنگام فرزند ناکام شما در اراك موجب تاثر وتالم شدید گردید از خداوند متعال مسئلت دارد شمارا دراین مصیبت ناگوار صبرجمیل عطا فرماید.

سروان رضا مدرسی - علی اصغر مدرسی - مصطفی مدرسی - مرتضی مدرسی - مجتبی مدرسی - علی‌اکبر مدرسی محسن حقیریان

آ-۱۳۳۴۳

جناب آقای دکتر محمد علی مولوی

با نهایت تاسف و تاثر مصیبت وارده را بجنابعالی و خانواده محترمتان تسلیت گفته‌سلامتی وبقاءآن‌خانواده‌جلیل را از خداوند متعال مسئلت می نمایم . پرویز نجم آبادی

هیئ‌ت‌مدیره و کارکنان شرکت سهامی سنك پکا

در مرك جانگداز و ناگهانی صبیه آقای‌اکبردستمالچی خودرا شریك دانسته صمیمانه ببازماندگان آن مرحومه تسلیت میگویند. شرکت سهامی سنك پکا

فوت ناگهانی وجانگداز صبیه آقای علی اکبردستمالچی را باطلاع دوستان وآشنایان میرساند. مجلس ترحیم آن مرحومه ساعت ۹ تا۱۱ صبح روز پنجشنبه دوم شهریورماه درمسجد امامزاده زید برگذار خواهد شد.

آ-۱۳۳۷۱ عبدالله رحیمزاده خوئی - رحمن‌سرابی

سرگذشت عاشقانه دزد فرش

معاشقه بازنها مرا ازمقام وثروت محروم و به دزدی وادارکرد

سه دفعه عاشق شدم و سه باراز چنك رقیبها فرارکردم وعاقبت برای امرارحیات دست بسرقت زدم

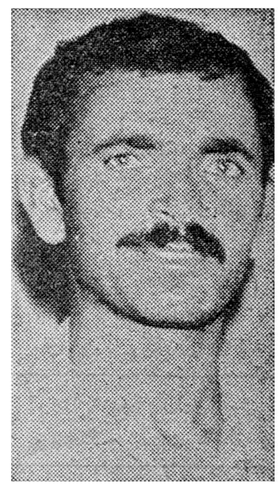

حسین

دیشب ژاندارمری تهران دونفررا که ۲۸دفعه دست بسرقت فرش زده بودند دستگیر نمود .این دونفر هر کدام خاطرات جالبی دارند .

خبرنگار مابا آنها دراطاق آقای سرهنك خسروانی فرمانده ناحیه یك ژاندارمری ملاقات کرد، این‌دونفرحسین محمدیان وبایرام یك‌کش نام دارند.

حسین بخبرنگار ماگفت مرا زنها بیچاره کردند ، من۱۶سال پیش در کشتی‌های نفتکش هلندی ملوان بودم وهرماه هزار تومان حقوق‌می‌گرفتم ، یك‌روزکشتی ماازیك جزیره دورافتاده عبور کرد درکنار جزیره ناخدای‌کشتی زنی‌راکه کمك‌میطلبید دیدواورا سوار کرد زن مزبورکه یك‌رقاصه اسپانیائی بودبه ناخدا گفت‌من مورد غضب‌یك ناخدای دیگرقرار گرفتم ، او مرادر بندر مادرید دید عاشقم شدو بمن پیشنهاد ازدواج کرد ، من برای‌اینکه ازاو استفاده مادی کنم باپیشنهادش موافقت کردم وچند بارجیبش راخالی نمودم اوکه متوجه فکرمن شده‌بودمرا به‌کشتی خود دعوت کردو باین جزیره آوردوبرای انتقامجوئی مرا اینجارها کرد .

این‌زن زیبا در کشتی نفتکش ما غوغائی بپاکرد، بطوریکه ناخدا وهمه ملوانان عاشقش شدند ، ولی‌هیچکدام جرئت نمیکردند ازترس‌ناخدا باوابراز عشق کنند من‌دراین کشتی رنك‌زن بودم یك‌روز که اطاق ناخدا رارنك می‌زدم زن اسپانیائی رابوسیدم اوبه ناخدا گفت ناخدا مراشلاق‌زدو سپس دربندر کویت پیاده‌ام کرد .

من‌درآنموقع ده هزار تومان داشتم ودرکویت ناخدای یك قایق تفریحی شدم وبازهم درآنجا عاشق زن یك شیخ‌عرب که‌به‌کویت آمده‌بود شدم وبدنبالش افتادم ولی کار برای من خیلی گران تمام‌شد حتی نزدیك بود مرا بکشند .برای‌حفظ جان خودبایران فرارکردم وچون ۲۰هزار تومان پول داشتم به‌شیراز رفتم تصمیم داشتم در فارس دردریاچه بختگان (نی‌ریز) یك سرویس قایق‌رانی درست کنم ، ولی درشهر شیراز باز عاشق‌زنی شدم، این زن‌تمام هستی مرابرباد داد ووقتی دیدم پول‌ندارم تصمیم گرفتم مجددابخلیج فارس بروم وشغل سابق‌خودرا ازسر گیرم، ولی درشط‌العرب گذرنامه‌ام را گم‌کردم وشرطه‌های‌عراقی مرادستگیر کرده و تحویل مقامات‌ایرانی دادند .

من‌از آنجا بتهران‌آمدم چون چیزی نداشتم ودرخدمت دریائی خود دارای قدرت وتبهر شده‌بودم دست‌بدزدی زدم وچند مرتبه ازچندجا قالی دزدیدم تا بالاخره مامورین تجسس ژاندارمری تهران که‌خیلی زرنگتر از مامورین تجسس سایر ممالك هستند مراگرفتند وباهمدستم باینجا آوردند .

حسین می‌گفت : اگرعشق بزن‌در من کشته بشود مرد سربراهی خواهم شد زن است که‌مرا باین روز سیاه نشانده است .

سرگذشت دیگر

مرد دیگری که باحسین همدست استو بایرام معروف به‌یك کش‌نام دارد میگفت من ازدوجرخه دزدی دزد شدم وحالا ازدزدان معروف هستم و اخیرا چند سرقت فرش‌انجام دادم .

این دونفربدستور سرهنك‌خسروانی فرمانده ناحیه یك ژاندارمری اکنون تحت بازجوئی های‌بیشتر قراردارندزیرا ممکن‌است بابازجوئی ازآنها مامورین دزدان دیگری را بشناسند .

زیبائی صفیه‌باعث قتل‌پدرش‌شد

سلطان حسن بعلت‌عداوتی که‌ازپدرزن‌مطلقه اش داشت‌اورادربیابانهای‌زنجان‌بقتل‌رسانید

امروز شعبه سوم دادگاه عالی جنائی برای رسیدگی به‌پرونده‌مردی بنام سلطان حسن جعفری فرزنداسد تشکیل جلسه‌داد .

سلطان حسن اهل قریه‌«سرتاب» زنجان می‌باشد ودر حدود یکسال قبل باتهام قتل پدرزنش دستگیر گردیده است وی در دادگاه منکر قتل بود و می‌گفت اهالی قریه به علت دشمنی و عداوتی که بامن داشتند این پاپوش را برایم دوختند.

سلطان حسن فارسی بلد نبود باین جهت مترجمی حرفهای اورا برای قضات دادگاه جنائی ترجمه میکرد سلطان حسن می‌گفت : چند سال بود که باصفیه دخترحمداله‌عروسی کرده و باهم‌بخوشی‌زندگی‌میکردیم بعلت اینکه صفیه زن قشنگی بود حمداله سعی میکرد طلاق اورا از من گرفته و بمرد پولداری بدهد و عاقبت نیز اینکار را انجام داد ولی فورا بجزایش رسید و سه ماه بعداز این جریان وقتیکه در قریه‌دیگری مشغول آبیاری بودم خبر مرگش‌را شنیدم . اینها اظهارات سلطان‌حسن متهم بقتل بود ولی بطوریکه در کیفر خواست صادره از دادسرای شهرستان زنجان منعکس است سلطان حسن بعلت عداوتی که با حمداله پدرزنش داشته اورادربیابان تنها گیرآورده و باچند ضربه بیل بقتل رسانیده است سلطان حسن بعداز این قتل مدتی متواری بود تا اینکه از طرف مامورین ژاندارمری دستگیر و باپرونده امر تحویل دادسرای زنجان گردید و از آنجا برای محاکمه بتهران فرستاده شد.

امروز دادگاه عالی جنائی مدت سه‌ساعت مشغول رسیدگی باین پرونده بود وآخرت‌امروز دادرسی خاتمه یافت و قضات دادگاه جهت صدور رای بمشاوره پرداختند .

ازاین خانم التزام گرفتندکه مزاحم آقا نشود !

دیشب مردی بنام قدرت‌اله که مکانیك گاراژی در بخش ۲۰است بکلانتری محل آمد و شکایت‌نمود که زنی بنام پری که یك اتومبیل شخصی را چندی قبل برای تعمیر بگاراژ آورده‌است هرروز بگاراژ نزدمن آمده و مزاحم میشود و نمی‌گذارد بکار و کاسبی خودبرسم پری بمن میگوید توبایدبامن‌ازدواج کنی‌و من تابحال هرچه اورانصیحت کردم که مزاحم نشود سودمند واقع نشده‌است .

بموجب شکایت این مرد پری بکلانتری احضار شد ودربازجوئی اظهار داشت چندی قبل شوهرم که از او سه بچه‌دارم درگذشت و ازاو یك اتومبیل بمن رسیدروزی‌اتومبیل خودرا برای تعمیر بگاراژ بردم و درآنجا قدرت‌اله را دیدم عاشقش شدم و چندبار باو پیشنهاد ازدواج کردم ولی زیربارنرفت منهم چون نمیتوانستم دست از او بردارم‌هرروز بگاراژ میرفتم و مساعتها در آنجا می‌نشستم و بدیدن اوخوشحال‌بودم.

در کلانتری از پری التزام گرفته شد که دیگر مزاحم قدرت‌اله‌نشود.

جزای چاقو زدن
۳ ماه حبس و ۵۰ ضربه شلاق است

امروز دادگاه جنحه دادسرای ناحیه ۶ تهران مردی بنام عبدالله را که صاحب‌خانه اش را چاقو زده بود به ۳ ماه حبس و ۵۰ ضربه شلاق محکوم کرد .

صاحبخانه عبدالله که زنی بنام زهرااست می گفت عبدالله درخانه‌من اطاقی که مجاور اطاق خودم‌بود اجاره کرد ، او قاچاق فروش بود وتریاك‌رادر نقبی که میان ستون دیوار اطاق من زده بود مخفی می کرد و شبها توزیع می نمود . یکبار مامورین تجسس خانه را بازرسی‌کردند و نزدیك بود مرانیز بگیرند، پس‌از این ماجرا من به عبدالله گفتم‌که دیگر نمی توانم اورا در خانه‌ام راه بدهم ، عبدالله‌که این حرفرا از من شنید کارد آشپزخانه راکه در دستم‌بود وداشتم سیب زمینی پوست می کندم از دستم گرفت ووارد شکمم کرد. در همین موقع پسرم‌رسید و اوراگرفت و تحویل پلیس داد .

آقای علینقی مساوات رئیس دادگاه عبدالله را به ۳ ماه حبس و۵۰ ضربه شلاق محکوم‌کرد .

برادر دزد زندانی
بجای میوه اره آهن بری برایش آورد
میخواست زندانی را نجات دهد خودش هم به تله افتاد

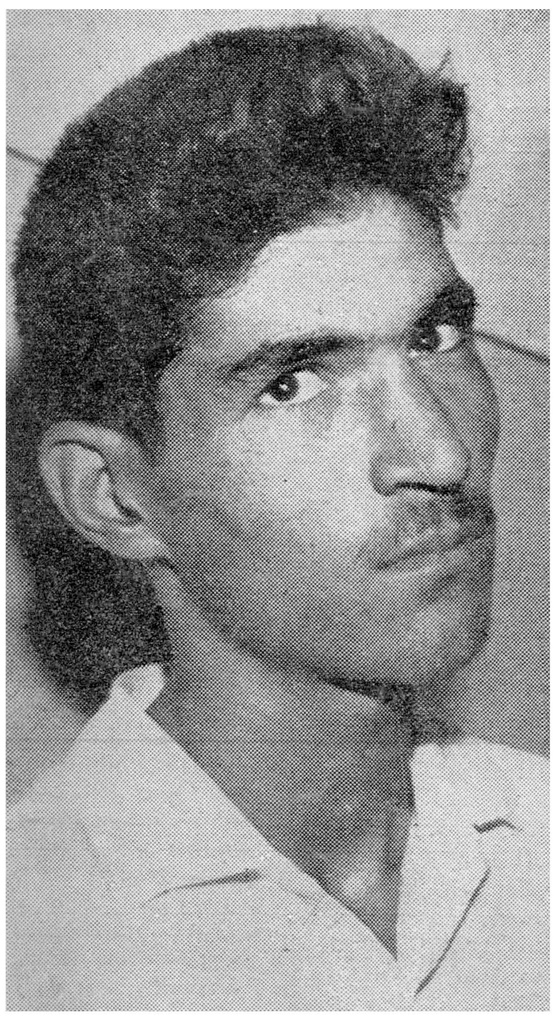

اصلان کردی

بطوریکه دیروز اطلاع دادیم اصلان کردی برادر رحمن کردی که باتهام سرقت زندانی شده است باتهام - مساعدت برای فرار مجرم باز داشت شد .

اصلان کردی و۳ تن از همدستانش که‌به‌چندشرکت خارجی جواهر- فروشی بطرز ماهرانه ای دستبردزده و با پولهای باد آورده از فروش‌اموال مسروقه باروپا و ممالك آسیائی - مسافرت کرده بودند چند روز پیش دستگیر شدند .

این چهارنفر از طرف آقای‌مسعودی معاون دادسرای تهران مقیم آگاهی هر یك باصدور قرار بمبلغ یك‌میلیون ریال زندانی شدند .

دیروز اصلان کردی برادر رحمن بدیدار او که در زندان واقع در قسمت زیرآگاهی است رفت و ساکی پر از میوه و غذا باو داد . قبلا از طرف آگاهی یکی از مامورین آگاهی بعنوان دزد بزندان فرستاده شده‌بود تا با این چهار نفر دوست شود و اسرار آنها را بفهمد زیرا مامورین عقیده دارندکه این‌چهار نفرهمدستان دیگری هم دارند .

مامور آگاهی (دزد زندانی) متوجه شد که رحمن پس از دریافت ساك بجای خوردن میوه های داخل آن لفافه روی آنراکه با آدامس چسبانده شده بود باز کردو چند اره آهن‌بری بیرون آورد و به دوستانش گفت امشب میله ها را میبریم و همه فرار میکنیم . مامور آگاهی (دزد زندانی) بلافاصله جریان را اطلاع داد .

مامورین داخل‌شده واره‌هاراگرفته و اصلان را هم دستگیر نمودند اصلان بدستور آقای مسعودی معاون دادسرا باتهام‌مساعدت‌در فرار زندانی خودش نیز زندانی گردید .

رانندہ امین
۴۱ هزار تومان پول را بصاحبش پس‌داد

امروز از طرف رئیس شهربانی کل کشور باداره راهنمائی ورانندگی‌دستور داده شد که راننده اتومبیل تاکسی شماره ۴۵۴۳ بنام سیدمحمد سلیمانی رامورد تشویق وتقدیر قرار دهند ودر گواهینامه وی کتبا درج شود .

سیدمحمد سلیمانی چندروز پیش مبلغ چهارصد وده هزار ریال پول‌بانك ملی راکه در اتومبیلش جامانده بود صحیح‌وسالم ببانك مزبور تحویل‌داده بودباین جهت ازطرف مدیر کل بانك ملی‌نامه‌ای بشهربانی کل کشور نوشته شدودرخواست گردیداین راننده‌امین تشویق گردد .

معاینات پزشکی قانونی

امروز معاینات زیر در اداره‌پزشکی قانونی بعمل آمد .

*حسین قراغی فرزند محمد علی ۵۰ساله بعلت سقوط از پله

*سکینه فراهانی فرزند رمضان دو ساله بعلت سقوط ازپلکان

*کورش شیخوند فرزند نقی یك ساله براثرخفگی درآب خیابان‌ظهیر الدوله .

جواهرات زن ارباب را
برای تقدیم بمعشوقه دزدید

دیشب مامورین‌تجسس ژاندارمری تهران جوانی بنام علی اکبر را که نیم میلیون ریال جواهرات ارباب‌خود را دزدیده بود موقع معاشقه با زنی دستگیر کردند .

علی اکبر بجرم خود اعتراف کردو گفت عاشق این زن شده بودم و خود را باو مهندس معرفی کرده بودم او از من جواهرات میخواست و من جواهرات همسر اربابم را می دزدیدم و باو میدادم .

مامورین زن جوان را که ماشین نویس یك اداره خصوصی و رقاصه یك کافه است مورد بازجوئی قرار داده و ا زمنزلش تمام جواهرات را بدست آورده و به صاحبش تحویل دادند اکنون علی اکبر و زن جوان در زندان بسر میبرند .

مردی مسلح بدو سلاح دستگیر شد

دیشب مامورین ژاندارمری تهران در یك زدوخورد شدید مردی راکه مسلح بدو سلاح بود دستگیر کردند .

او که صفرنام دارد یك ۶تیر کمری ویك ورندل داشت او بدادرسی ارتش فرستاده می شود .

این اتومبیل سواری
چرا تاکسی را تعقیب میکرد؟

دیشب اتومبیل تاکسی شماره۶۳۹۲ درخیابان تخت جمشید زنی را سوار کردتا بمیدان فوزیه ببرد .

اتومبیل سواری شماره۳۸۴۶۲ تاکسی را تعقیب کرد ودر خیابان خواجه نصیر طوسی آنرا متوقف نمود وبه حسین راننده تاکسی گفتزنی‌را که سوار کرده‌ای بمن بده تابیرم راننده باو گفت مسافرمنست و زن نجیبی‌است اگرزیاد حرف بزنی به پلیس اطلاع‌میدهم .

راننده اتومبیل سواری که‌اسمعیل نام داردتا این حرف‌راشنیدپیاده‌شدو باچاقو راننده تاکسی را زخمی کرد، ولی‌زنی که‌مسافر تاکسی بوداسمعیل رادستگیر کرد تاپاسبان محل رسید.

پاسبان کلانتری ۱۳ حسین را به بیمارستان منتقل کردو اسمعیل را بکلانتری برد وامروز بدادسرا تسلیم شد.

عکس زنی را دزدیدوبه‌یکماه حبس محکوم شد

امروز شعبه ۳۵دادگاه جنحه تهران مرد جوانی بنام قاسم را که وارد اطاق زنی شده و عکس او را دزدیده بود به یکماه حبس محکوم کرد .

زن جوان میگفت من در کارگاهی کار میکنم و چون در زندگی زناشوئی خود دچار شکست شده ام و از شوهرم طلاق گرفته ام دیگر نمی خواهم شوهر کنم ولی قاسم مدتها مزاحم من بود . چون نتیجه ای از این کار نگرفت با یکی از همسایگان من که لحاف دوز است دوست شد و در غیاب من وارد اطاقم گردید تا عکسم را بدزدد و سپس بوسیله آن مرا تهدید کند و فریبم بدهد ولی موقعیکه او وارد اطاقم شده بود و عکسم را برداشته بود سر رسیدم و دستگیرش کردم .

این زن در دادگاه از شکایت‌خود گذشت کرد و دادگاه قاسم را به یکماه حبس مجکوم کرد

این جوان سوزن خورد!

دیشب جوان ۱۸ ساله‌ای بنام‌شعبان باخوردن چهار بسته سوزن‌خیاطی‌دست بخودکشی زد

اورابه بیمارستان‌سینا آوردند وپس ازمعالجه برای بستری شدن در بیمارستان دیگری فرستاده‌شد چون قبل‌از آمدن پاسبان کلانتری‌مرخص شده‌بود علت قصد انتحار او معلوم نشده‌است .

چند حادثه

از ایوان خانه پرت شد

عصر دیروز طفل ۴ ساله ای بنام صالح خداپرست براثر پرت شدن‌از ایوان خانه مجروح شد و تیمه شب گذشته در بیمارستان سینا - درگذشت. جنازه این طفل در پزشکی قانونی مورد معاینه قرار گرفت .

در حال بازی

دیروز طفل ۴ ساله‌ای بنام ایوب فرزند عباس درحالیکه درخانه‌خود درخیابان خواجه‌نظام‌الملك مشغول بازی بود ناگهان بدرون حوض‌آب افتاد و خفه شد .

بارگاه خالی میکرد

دیروز کارگری بنام‌عباس درخیابان دربند موقع خالی کردن بارگاه کامیون شماره ۹۲۷ که راننده آن نعمت‌اله شیرازی نام دارد ناگهان بزمین افتاد و جان‌سپرد .

چون فوت او مظنون بنظرمیرسید جنازه‌اش برای تعیین علت مرگ به اداره پزشکی قانونی انتقال یافت.

در ۲۴ ساعت گذشته :

۹ نفر در اثر حوادث مختلف زخمی شدند

در ۲۴ ساعت گذشته ۶نفربا‌سامی عزت‌اله عیدی فرزند علیرضا . عباس شاهونی فرزند یحیی . فضل المقدم فرزند احمد. محمدعلی فرمانی فرزند علی حسین ودونفر ناشناس و۳ نفر باسامی ناصر اسدپور فرزند رضاو اسمعیل ثابت داداشی فرزندابو طالب. محمدرسول امانتی فرزند نصراله بعلت‌زدوخورد زخمی شدند .

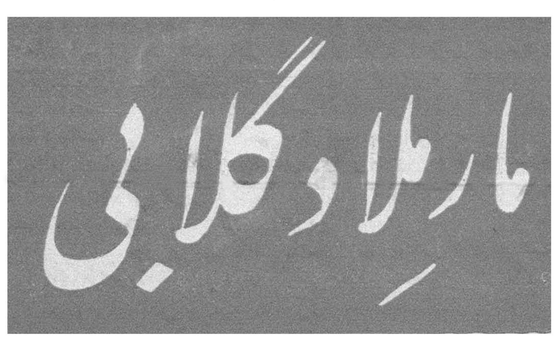

از امشب در تراس سالن سینما امپایر

یك فیلم درام مهیج عشقی‌محصول‌مشترك متروگلدوین مایر وایتالیا

ژاکلین ساسارد خوزه سوارز

ماسیموسراتو مارتیوآره نا

کلودیاکاردیناله

آ-۱۷۸۷۶

قربانی رختخواب !

دیروز زنی بنام زری نشان میخواست رختخواب خود را در بالای بام خانه‌اش درخیابان‌آرامگاه پهن کند ناگهان از بالای بام به زمین افتاد و بسختی مجروح شد و قبل از رسیدن به‌بیمارستان جان سپرد .

پیش‌بینی وضع هوا

پیش‌بینی وضع هوای ایران تا ظهر فردا طبق گزارش اداره پیش‌بینی کل‌هواشناسی بدینقرار است :

هوای تهران کمی ابری پیش بینی می شود .

هوای سواحل دریای مازندران کمی ابری ودر بعضی ساعات تمام‌ابری همراه‌با بارندگی‌های‌خفیف‌خواهد بود، نواحی آذربایجان و خراسان کمی ابری‌همراه با باد نسبتا شدید ، هوای شهرستانهای جنوبی ایران غبار آلود می‌باشد وهوای بقیه نقاط ایران‌صاف گاهی همراه بالکه‌های ابرپیش‌بینی می شود .

حداکثردرجه حرارت‌هوای شهر تهران در روز گذشته ۳۳درجه و حداقل آن ۲۱درجه سانتیگراد بالای صفر بوده است .

گرمترین نقاطی که دارای ایستگاه هواشناسی می باشد شهرستان دزفول با حداکثر ۴۷درجه و خنکترین نقاط ایران شهر زنجان با حداقل ۱۰درجه سانتیگراد بالای صفر بوده است .

رقابت یك کارتل خارجی

فعالیت یك شرکت ایرانی را متوقف کرده است

خبرنگار ما امروز کسب اطلاع کرد که فعالیت یك شرکت ایرانی دوائر رقابت یك «کارتل» خارجی متوقف گردیده و شرکت مزبور از دولت تقاضای حمایت و اقدام لازم کرده است .

بموجب گزارش خبرنگار ما شرکت خطوط‌کشتیرانی‌ایران‌که‌اخیراباسرمایه دویست ـ بیست‌میلیون ریال‌باداشتن چهار فروند کشتی تجارتی بظرفیت چهل و هشت هزار تن شروع بکار کرده‌دراثر تصمیم واقدامات کنفرانس «کارتل» شرکتهای کشتیرانی بنادر شمال اروپا و خلیج فارس» دچار خسارت معتنابه شده و عملا فعالیت آن متوقف گردیده است .

شرکت خطوط کشتیرانی ایران از دولت‌تقاضاکرده‌استکه‌درقبال‌تصمیمات کنفرانس (کارتل شرکتهای کشتیرانی بنادر شمال اروپا و خلیج فارس) ـ اقداماتی بنماید تا این شرکت بتواند بکار خود ادامه دهد .

خبرنگار ما همچنین کسب اطلاع کرده است که در وضعیت مشابه کشور هائی مانند ترکیه ، برزیل ، گواتمالا ، برمه و حتی کشور امریکا تصویب نامه هائی در مورد حمایت از خطوط کشتیرانی ملی خود گلرانیده اند که محمولات وارداتی وصادراتی آنها با کشتی های‌خودشان که حتی اغلب‌عضو کنفرانسها نیستند حمل و نقل گردد .

نرخ جدید گوشت

بقیه از صفحه اول

ماده جدید

در موافقت نامه نرخ جدید گوشت که‌بامضاءمامورین‌شهرداری و قصابها رسیده ماده‌ای گنجانیده شده که بموجب آن اگر قصاب و یا دکاندار گرانفروشی کند. شهرداری از کار و فعالیت کشتار کننده و صاحب آن دکان در کشتارگاه جلوگیری خواهد کرد و باین ترتیب شهرداری ضمن اخذ تعهد از کشتار کنندگان‌صاحبان دکاکین را در مقابل گرانفروشی و اجحاف فروشنده ها مسئول‌قلمداد کرده است .

فقط دو نوع

خبرنگار ما کسب اطلاع کرد که طبق پیشنهاد اداره خواربار شهرداری قرار است فقط دو نوع گوشت در دکاکین مشخص شود و بمردم فروخته شود تا بحال شهرداری گوشت گوسفند را به گوشت ران و سر دست و ماهیچه وقلوه‌گاه تقسیم کرده‌بود وهر یك از این انواع مختلف گوشت بیك قیمت فروخته میشد .مامورین‌اداره خواربار شهرداری گزارشی تسلیم شهردار کرده ونوشته‌اند که‌بازرسی و کنترل گوشت بااین ترتیب‌کار مشکلی است و پیشنهاد کرده‌اند تا شهردار موافقت نماید که فقط دو نوع گوشت در دکاکین‌مشخص شودو بدو قیمت‌متمایز فروخته شود یك مقام رسمی در اداره خواربار شهرداری امروز گفت یك نوع گوشت خوب برای‌افرادی که‌قدرت خرید بیشتری دارند در نظرگرفته شده و نوع دیگر که همان گوشت ارزان قیمت است مشخص شده است این مقام گفت تا بحال‌گوشت سر دست و ماهیچه را که قیمت آن با گوشت ران تفاوت داشت بهمان نرخ گوشت ران میفروختند و از این پس با از میان رفتن این تفاوت گوشت‌ران‌و گوشت‌قلوه‌گاه هر یك نرخ جداگانه‌ای خواهد داشت .

مقامات اداره خواربار امروز گفتند که نرخ گوشت ران نیز تنزل خواهد کرد و نرخ فعلی‌آن که ۷۲ ریال است تغییر خواهد یافت ولی در نرخ گوشت قلوه‌گاه تغییری داده نخواهد شد . نرخ گوشت ران امروز در جلسه‌ای که با حضور شهردار تشکیل میشود تعیین خواهد شد.

کمیته طرح و برنامه‌های وزارت کشور تشکیل شد

دیروز جلسهٔ کمیته‌طرح وبرنامه های وزارت کشور دردفتر آقای‌حشمتی معاون وزارت کشور تشکیل گردید. دراین جلسه آقایان اکبر معاون فنی‌وزارت کشور ـ خواجه‌نصیری رئیس کل آمار عمومی ـ دکتر اعتمادی مدیرکل‌انتظامات ـ فضایلی بازرس عالی وزارتی وفرهمند رئیس اداره انتشارات وروابط عمومی شرکت داشتند .

درجلسه‌دیروز برنامه سال ۱۳۴۰ بنگاه عمران که‌در هفته گذشته‌از طرف بنگاه عمران به‌کمیته فرستاده شده بود بررسی ومورد تصویب قرار گرفت .

این‌برنامه شامل اصلاح قانون عمران دهات تشکیل شوراهای ده و بسیاری از امور عمرانی دیگر میباشد .

همچنین دراین جلسه برنامه های سال ۱۳۴۰ سازمانهای شهربانی کل ـ اداره امور شهرداریها که‌ازطرف سازمانهای مزبور تهیه‌و تنظیم شده‌بود به کمیته تسلیم شد .

سخنگوی وزارت کشور امروز گفت برنامه های سازمانهای مختلف وزارت کشورکه به‌کمیته میرسد پس‌از بررسی واصلاح‌تصویب خواهد شدو برای اجرا بسازمانهای مزبور ابلاغ میشود .

جلسات این‌کمیته هرهفته دروزارت کشور تشکیل خواهد شد .

خیابانهای جوادیه راشستشو میکنند

امروز شهرداری جوادیه اعلام کرد که خیابان های این شهر بعوض جارو شستشو میشود و این برنامه راماموربن شهرداری ازیك هفته پیش آغاز کرده‌اند وبااستفاده از لوله های آب که در خیابانها موجود است‌اینامربسهولت صورت میگیرد تا بحال مامورین شهرداری از ساعت پنج صبح نظافت‌خیابانها را آغاز کرده و تا ساعت شش این کاررا ادامه‌میدادند ولی باتوجه باینکه تمام ساکنین این منطقه کارگر بوده و از ساعات اولیه روز از خانه بیرون می آیند جارو کردن خیابانها و گرد و خاك ناشی از آن موجب ناراحتی شدیدعابرین میگردید این‌ناراحتی‌مردم مامورین شهرداری منطقه شش را بر آن داشت که با استفاده از سازمان لوله کشی جوادیه که در سال گذشته بوسیله همین مامورین و کمك مردم جوادیه انجام شده برای اولین بار چند خیابان جوادیه را بجای جارو کشی با آب شستشو دهند.

مسابقات شنای قهرمانان شمیران

خبرنگار مادرشمیران گزارش داد ساعت پنج‌بعداز ظهر دیروز از طرف سازمان تندرستی جوانان وتربیت‌بدنی شهرستان شمیرانات مسابقات شنای جالبی دراستخر البرز برگزارشد .

دراجرای این‌مسابقات‌تیمسار عمیدی رئیس‌سازمان تندرستی جوانان وتربیت بدنی کشور وآقایان مهندس تبریزی فرماندار، شهابی‌رئیس فرهنك واعضای سازمان تربیت‌بدنی شمیران وعده‌ای دیگر نظارت داشتند و نتیجه باین شرح اعلام شد درمسابقه شنای ۲۰ متر خردسالان دوشیزگان آذر، سیما، لیلا وسوزی بترتیب رتبه‌های اول تا چهارم را احراز کردند .

درمسابقه شنای ۴۰ متربانوان‌نشاط سیمین ، فرنگیس و طباطبائی بترتیب رتبه‌های اول تاچهارم را حائز شدند.

درمسابقهٔ شنای ۴۰ متر آقایان، کامبیز ،موسویان، پراوی و خرمی بترتیب حائز رتبه‌های اول تاچهارم گردیدند .

درمسابقهٔ شنای یکصد متر قورباغه آقایان احرار ، مهرآموز و کشفی بترتیب رتبه‌اول تاسوم شدند ، در شنای ۶۰متر قورباغه بانوان نشاط ، سیماو سیمین رتبه‌های اول تا سوم گردیدند .ضمنا دوشیزه پنجساله‌فریبا خرمی عملیات شناو نمایشات جالبی در استخر انجام‌داد که‌بسیار مورد توجه قرار گرفت. درپایان، جوائز قهرمانان بوسیله تیمسار عمیدی توزیع گردیدو یك توپ‌پارچه فاستونی هم‌به‌آقای‌خرمی رئیس تربیت‌بدنی شمیران وسرپرست استخر اهداء گردید .

بموجب طرح شورایعالی اقتصاد

تاسیس انبار رسمی برای عموم آزاد است

معامله روی کالای انبارهای رسمی بسهولت امکان‌پذیراست

*** انبارهای رسمی بیشتردر تهران و خرمشهر مورد احتیاج است**

*** برای تاسیس انبار ، داشتن حداقل تضمین لازم است**

امروز اطلاع حاصل شد شورای عالی اقتصاد طرحی در مورد انبار های رسمی به کمیسیون تشکیل سازمان پنبه ارسال‌داشته است.

بموجب این طرح تاسیس انبار رسمی برای همه آزاد است منتهی محدود بشرایط خاصی میباشد،که مهمترین آن داشتن حداقل تضمین میباشد .

میزان تضمین نامه هنوز معلوم نشده است . این کار راکمیسیون مربوطه تعیین خواهد کرد ، در تاسیس بانك ها حداقل سرمایه مطرح بوده در تاسیس انبار رسمی حداقل تضمین لازم است . برای تاسیس انبار صلاحیت تشکیل‌دهنده انبار واجازه تاسیس‌آن به تصویب هیئت نظارت برانبار های رسمی برسد .

هیئت نظارت

برای رهبری و نظارت بر انبار رسمی هیئت نظارتی بریاست‌معاون وزارت بازرگانی تشکیل خواهدشد وزارت دارائی یکی از بانك های مرکزی یابانك ملی،اطاق‌بازرگانی نماینده انبار عمومی در هیئت‌نظارت عضویت دارند .

انبار های رسمی باید باشرایط ساختمانی خاصی تشکیل گردد و کلیه کالاهای موجود در انبار در مقابل تمام خطرات بیمه میشود.

معامله روی کالا

کالاهائی که بانبار رسمی‌سپرده میشود دومدرك دریافت میکند که یکی رسید و دیگر وثیقه‌نامه است رسید باید همیشه پیش صاحب کالا باشد ولی وثیقه نامه قابل معامله وارسال‌به بانك ها است درحقیقت بازرگانان وبانکها میتوانند روی وثیقه معاملات انجام‌دهند‌درصورتی که کالا از محل خود تغییر وانتقال نیابد.

در معاملات قطعی رسید هم باید بخریدار جدید واگذارگردد تااو باارائه آن به انبار رسمی‌رسید جدیدی بنام خود دریافت دارد.

تهران و خرمشهر

انبارهای رسمی در درجه اول‌در تهران و خرمشهر تاسیس خواهد شد ، زیرا تهران مرکز معاملات عمده میباشد بخصوص در مورد پنبه موجب وعلت اصلی تاسیس انبارهای رسمی بوده است .

در خرمشهر برای کالا های صادراتی وواردات ضرورت دارد.

انبار رسمی در خرمشهر شرایط یك منطقه آزاد گمرك را بوجود میاورد زیرا کالا های وارداتی را میتوان بدون پرداخت حقوق‌گمرکی بانبار رسمی انتقال داد و با وثیقه نامه آن معاملات کرد و تا روزی که‌بازار احتیاج بجنس دارد کالای وارده‌درانبار رسمی باقی میماند و شرایط انبارداری انبار رسمی‌مسلما سهل‌تر وباصرفه‌تر از عوارض انبارداری گمرك میباشد ووقتی جنسی خواست از انبار رسمی آزاد شود حقوق گمرکی آن پرداخت خواهد گردید.

درمورد کالاهای صادراتی هم‌با تحویل جنس بانبار رسمی خرمشهر بدون انتظار بارگیری آن‌درکشتی صادرکننده میتواند از وثیقه آن استفاده نماید.

بانك صنعتی در تنظیم طرح نظریاتی داشت که موردتوجه قرار گرفت بهمین علت پیش‌بینی میشود بانك صنعتی اولین داوطلب تاسیس بانك صنعتی شود.

بازدید از کارخانه شیر پاستوریزه

صبح امروز۲۲ نفر دانش‌آموزان آموزشگاه بهیاری انجمن محلی حمایت کودکان یونیسف به سرپرستی خانم ثریا برخوردارجهت آشنا شدن‌باطرز تهیه‌شیر،بهداشتی از کارخانه شیر پاستوریزه تهران بازدید نمودند.

جنازه مرحوم عضدی

درمیان تشییع مجلل اهالی شاهرودمدفون شد

طبق گزارش تلگرافی خبرنگار ما درشاهرود صبح دیروز جنازه مرحوم عضدی راعده‌ای‌ازافرادفامیل و جمعی ازاهالی دامغان و سمنان باقطار به ایستگاه راه آهن شاهرود حمل‌کردند برای تشییع جنازه مرحوم عضدی در شاهرود و قراء اطراف تعطیل عمومی اعلام شد وچند هزار نفراز اهالی و نمایندگان طبقات مختلف شهر ودهات اطراف در ایستگاه راه آهن حضور داشتندو جنازه را بمسافت ۸کیلومتر تاباغ سرچشمه مقبرهٔ خانوادگی آن مرحوم تشییع کردند . کثرت‌جمعیت مشایعین بحدی بود که‌بدنبال جنازه تافاصلهٔ‌پنج کیلو متراتومبیلهابردیف حرکت‌میکردندو طبق اظهار معمرین اینچنین تشییعی تاکنون درشهرستان شاهرود بیسابقه بوده است .

درمقبره خانوادگی مرحوم عضدی ابتدا آقای جلالی یکی ازوعاظ شهر بنمایندگی از طرف روحانیون واهالی بفامیل عضدی‌تسلیت گفت‌وسپس‌آقای فولادوند استاندار فارس که برای تشییع جنازه مرحوم عضدی بشاهرود آمده بود متقابلا‌حق‌شناسی واحساسات اهالی‌را ستود واهالی‌را بعواطف‌شاهنشاه ودولت مستظهر نمودو جنازه با انجام تشریفات مذهبی مدفون گردید .

ما روزی ۲۵ هزار تومان

بقیه از صفحه اول

ظهر قرار دادم ، در خرید روغن و سوخت طبق قراردادی که‌باشرکت نفت بسته شد ، صرفه جوئی کامل شد بطوریکه این صرفه جوئی در سال یك میلیون و دویست هزار تومان میشود طی سه ماه گذشته در آمد بالا رفت و رویهمرفته در سه ماه‌شرکت یك‌میلیون وهشتصد و پنجاه هزار تومان درآمد اضافی داشت ، از محل این درآمد ها شرکت توانست مقدار قابل‌توجهی از اقساط عقب‌افتاده خود رابپردازد.

حقوق کارمندان

یکی از مشکلاتی که شرکت با آن روبرو است حقوق کارمندان است در حقیقت ما روزی ۲۵هزار تومان پول مفت بافرادی میدهیم که در شرکت کار نمیکنند ، و چون این اشخاص زندگی خود را بر پایه حقوق شرکت استوار کرده‌اند نمیشود همه آنها را بیرون ریخت مگر اینکه دولت تقبل کند وحقوق آنها را از طریق وزارت کاربپرداخت نماید . در هر صورت بکار شرکت نمیخورند .شرکت‌واحد برای‌جبران ضرر های فعلی خود چند راه‌دارد یکی اینست که همین کارمندان‌را بیرون کند و وضع‌حقوق پرسنلی را سر و سامان دهد همانطور که گفته شد این راه عملی نیست راه دیگر اینست که بلیط اتوبوس را گران کند ، اینکار هزینه زندگی را بالامیبرد و با برنامه دولت‌منافات دارد . سرو صدای مردم هم در می آید ، در اینصورت این یکی هم عملی بنظر نمیرسد .

تنها راهی که برای شرکت باقی میماند ایجاد خطوط جدیدپر درآمد است که بوسیله‌آن میتوان درآمد شرکت را زیاد کرد.

خط کرج

تنها خطی که فعلا درآمدش خوب است خط کرج میباشد . شرکت برای رفع روزی ۲۵هزار تومان ضرر ناگزیر است دراین خط سرویس‌اتوبوسرانی دائرنماید من این موضوع را با آقای نخست وزیر هم در میان گذاشتم و آقای نخست وزیر گفتند شرکت هروقت خود را مهیا کرد اجازه دارداینکار را بکند.

برنامه شرکت واحد

مدیر عامل شرکت واحد افزود: ترتیب کار داده شده ، از هر خط یك اتوبوس خارج میکنیم و چون ۷۵ خط در تهران مشغول کاراست بنا بر این ۷۵ دستگاه اتوبوس در دو خط اتوبوسرانی کرج (جاده مخصوص وجاده‌قدیم)بکارگذاشته میشود ۵۰دستگاه درجاده‌مخصوص (از میدان ۲۴اسفند) و ۲۵دستگاه در جاده قدیم (از میدان قزوین)

ارزان میشود

من کاری‌بشرکت اتوتوکل‌ندارم فقط سرویس اتوبوسرانی بین خط کرج و تهران دائر میکند م، قیمت بلیط را هم ۸ریال یعنی ۲ ریال ارزانتر از شرکت توکل‌میفروشم، اگر آنها ۸ ریال کردند من ۶ریال خواهم کرد حتی‌اگر لازم شدقیمت بلیط راتا ٤ ریال هم میرسانم . شرکت اتو توکل خواست کار می کند نخواست دستگاه خود را جمع میکند و میرود در هر حال برای ما صرف خواهد کرد . مخالف سرمایه گذاری هم نیستم ، ترتیب ایستگاه هم داده شده واتوبوسها و کارگران هم تعیین شده‌اند ، منتهی فعلا روز برقراری خط را اعلام نمیکنم . یکروز صبح مردم متوجه خواهند شد که شرکت واحد خط اتوبوسرانی کرج دائر کرده است این از خط کرج وحالا لازم است‌درباره اتوبوس های‌موجود شرکت کمی صحبت کنم.

اتوبوس نو

با این اتوبوسها که فعلا اکثرا بروغن سوزی افتاده‌اند نمیشود تا چهار سال دیگرکار کرد وتعهدات (اقساط همین اتوبوسها) شرکت را پرداخت بلکه باید اتوبوس نو سفارش داد که کارشرکت نخوابد و مقدمات اینکار را هم باید از همین حالا شروع کرد منتهی‌دولت باید راسا بادولت فروشنده اتوبوس طرف شود بدون واسطه چون هر واسطه وجود داشته باشد کلی پول از میان میرود !

دولت هم ا زطریق بانك ملی می تواند اینکار را انجام دهد.

دو سال دیگر

اگر امروز سفارش اتوبوس‌بدهیم دو سال طول میکشد تا اتوبوسها بایران برسد و مشغول کار شود دو سال حداقل است والا ممکن است چهار سال هم تحویل‌اتوبوس ها بایران طول بکشد .

سفیر ژاپن در جلفا

گزارش تلگرافی خبرنگار مادر جلفا حاکی است که صبح دیروز سفیر کبیر ژاپن در ایران باتفاق آقای احسانی فرماندار مرند وچند نفر از همراهان با قطار وارد جلفا شد و پس از بازدید از قسمتهای مختلف شهر مرزی جلفا و صرف ناهار در شهرداری دو ساعت بعد از ظهر مجددا بوسیلهٔ قطار شهرجلفا را بمصوب تبریز ترك کرد.

ورود

* آقای اصغر مسعود آجودان کشوری شاهنشاه از ژنو
* آقای عباس رفعت جاه ازآتن
* آقای علیقلی بیانی مدیرسد ـ سازی سازمان برنامه از بن
* آقای دکتر مسعود زنگنه از هامبورك
* آقای محمود طیب بازرس کل گمرك از هامبورك
* آقای محسن صدیق اسنفدیاری دبیر دوم نمایندگی دائم ایران در سازمان ملل از واشنگتن
* آقای غلامرضا زندی کرمانی از اروپا

خروج

* آقای دکتر غلامحسین مصدق به ژنو

تلویزیون ایران

برنامه امشب
ساعت ۶٫۰۰ ـ آهنگهای غربی
ساعت ۶٫۳۰ ـ برنامه خردسالان
ساعت ۷٫۰۰ ـ برنامه جوانان
ساعت۷٫۳۰ـمصاحبه بادانشجویان
ساعت ۷٫٤۵ ـ مصاحبه
ساعت ۸٫۰۰ ـ هنرهای زیبا
ارکستر پایور ـ خواننده‌پریوش
ساعت ۸٫۳۰ ـ اخبارو فیلم‌خبری
ساعت ۸٫٤۵ ـ شما و سینما
ساعت ۹٫۰۰ ـ مسابقه بلنداکبن
ساعت ۹٫۳۰ ـ فیلم موزیکال
ساعت ۱۰٫۰۰ آشنائی بیشتر
مصاحبه با رئیس رادیوتلویزیون امریکا تهران
ساعت ۱۰٫۳۰ ـ پایان‌برنامه

امروز بیشتر نامه‌های پستی کسر تمبر داشت !

*** پیرمردی حاضر نشد دو ریال تمبر روی کاغذش بچسباند**

*** اغلب مردم از ترقی نرخ مراسلات پستی و تلگراف بیخبر بودند**

*** امروز مراجعات‌پستی‌کمتر از روزهای پیش بود**

از صبح امروز طبق تصویبنامه هیئت وزیران نرخ تعرفه مرسولات پستی و مخابرات تلگرافی که بدو برابر افزایش یافته است بمورد اجراء گذاشته شد .

بقراری که خبرنگارما گزارش میدهد : ساعت ٦ صبح امروز ماموربن اداره پست کلیه صندوقهای پستی را خالی کردند و از امروز پاکت بمقصد شهرستان دو ریال و بمقصد شهری یکریال تمبرباید بر روی آن الصاق شده باشد .

اطلاع نداشتند

بیشتر مردمی که امروز برای انجام کار های پستی بباجه های مرکزی و دفاتر پستی مراجعه می نمودند از نرخ جدید اطلاع‌نداشتند و بهمین جهت در چند باجه اتفاقات جالبی افتاد . پیر مردی که برای خرید تمبر مراجعه کرده‌بود در حالی که نامه‌ای د ردست‌داشت از متصدی باجه تقاضای یك ریال تمبر کرد ولی متصدی باجه باو تذکر داد که برای پاکت بایددو ریال تمبر خریداری کنی پیر مرد پس از مدتی غرولند و بحث‌بالاخره حاضر نشد برای پاکت‌خود بیش از یك ریال تمبر بخرد و بالاخره‌همان یکریال تمبر را بروی پاکت‌چسباند ودر صندوق انداخت و زیر لب‌گفت نامهٔ من باید با همین یك ریال‌تمبر بمقصد برسد !

بیخبرها !

خبرنگار ما مینویسد بیشتر پاکت هائی که تا ساعت ده صبح امروز از صندوقهای شهری جمع‌آوری گردیده بودهمان تمبر بنرخ قبلی بر روی آن الصاق شده بود و علت آنهم بی اطلاعی مردم از نرخ جدید بود خانمی در اداره پست می گفت حق بود که وزارت پست و تلگراف چند روز متوالی این خبر را بوسیله رادیو و جراید باطلاع مردم میرسانید !

کسر تمبر

یك مقام پست در این مورد به خبرنگار ما گفت پاکت هائی که از امروز مطابق نرخ جدید بر روی آن تمبر الصاق نشد ،باشد مطابق قانون کسر تمبر به آن تعلق‌خواهد گرفت و توسط ماموربن این‌کسر تمبر از گیرنده پاکت اخذخواهد گردید .

در تلگراف خانه

در ادارهٔ تلگراف نیز نظیر این جریان امروز زیاد اتفاق افتاداغلب کسانی که از تصویب نامه جدید دولت اطلاع نداشتند تلگرافهای خود را میدادند و هنگامی که می خواستند وجه آنرا بپردازندمتوجه میشدند که باید دو برابر نرخ گذشته پول بدهند عده‌ای نیزمقدار کافی پول همراه نداشتند و بهمین جهت‌تلگرافهای آنان‌چون‌تشریفات قانونی آن انجام شده بود نزد متصدیان باجه محفوظ میماند تا صاحبان آنها بروند و بقیه نرخ مقرره را بیاورند . عده‌ای نیز از دادن تلگراف منصرف شدند و بجای تلگراف نامه میفرستادند.

مراجعات کمتر

طبق اظهار مقامات وزارت پست و تلگراف امروز مراجعات‌تلگرافی نسبت بروز های قبل کمتر بودولی در مراجعات پستی هیچگونه‌تغییری محسوس نبود.

اطلاع دادند

امروز از طرف اداره کل پست تهران بکلیه ادارا تدولتی و ملی اطلاع داده شد که از امروزمطابق نرخ جدید تمبر بر روی پاکات‌خود الصاق نمایند و بضمیمه آن‌یك برك صورت تعرفه نرخ جدید مرسولات ضمیمه بود .

اظها رنظرمردم

امروز خبرنگار ما با چندین نفر از مراجعین پستی و تلگرافی تماس گرفت و نظر آنان را درباره نرخ جدید پست و تلگراف سئوال نمود اغلب آنان‌چه از نظرمردم‌عادی و بازرگانان از وضع جدید عدم رضایت داشتند و آنها میگفتند یك ریال اضافهٔ تمبر و یاتلگراف ممکن است مبلغ قابل ملاحظه‌ای بنظر نیاید ولی همین ترقی قیمت از نظر روحی و روانشناسی اثرات بدی در جامعه میگذارد و موجب ترقی‌قیمتها میگردد .

بیشتر بازرگانان و ادارات ملی تصمیم گرفته‌اند که از میزان مراجعات پستی و تلگرافی خود بکاهند.

بدین ترتیب پیش بینی میشود که کار مراجعات پستی وتلگرافی مخصوصا امور پستی شهری‌نسبت بگذشته بمیزان قابل توجهی کم

یك شاهکار بی‌نظیر و فراموش نشدنی
داستانی پرماجراکه قلبها را بطپش خواهدانداخت

ازامشب درسینماهای

دنیا ـ دیانا ـ ایفل

حریف سرسخت

دوبله بفارسی ـ باشرکت

ادی کنستانتین ـ ماریافرائو

سپاسگزاری

بدین وسیله از حسن سلوك وحذاقت جناب آقای‌دکتر شریف نژاد رئیس محترم‌بهداری سازمان بیمه های‌اجتماعی کارگران استان نهم که همیشه اوقات چه در منزل و چه در محکمه وچه در محل درمانگاه باخوشروئی بیماران را می پذیرند سپاسگزاری نموده امیدوارم خداوند این موهبت را برای کارگران خراسان ارزانی بدارد.

سرپرست فنی دائره باربری دخانیات خراسان ـ
علی‌اصغر تقی‌زاده
آ ـ ۱۳۳۴۷

مدرسه عالی سپهسالار املاك موقوفه ذیل را جداگانه بطورمزایده باجاره واگذار میکند :

۱ـ شش دانك قریه حمیدآباد واقع‌در ابهرزنجان
۲ـ شش دانك قریه الیگزیر واقع‌در ابهر زنجان
۳ـ شش دانك قریه ارهان واقع‌در ابهرزنجان
٤ـ شش‌دانك قریه داشلوجه واقع‌درابهر زنجان
۵ـ شش‌دانك خالدآباد ومونیه واقع دردورامین
٦ـ شش‌دانك کمال آباد واقع‌در قزوین
۷ـبیست‌وسه‌فرد و هفت‌دهم فرد (معادل‌دودانك ودو شعیراز یك فرد)مشاع از هفتادو دوفرد ششدانك قریه آقابای قزوین .داوطلبان‌می توانند برای اطلاع‌از شرایط تفصیلی اجاره هر یك از املاك مزبور و دادن‌پیشنهاد قابیستم شهریور ۱۳۴۰ همه روزه از ساعت ۸تا۱۲ بدفتر مدرسه مراجعه کنند .پیشنهاد هاتاساعت ۱۲ روز ۲۵ شهریور پذیرفته خواهد شد و یك نسخه ازشرایط تفصیلی باید ضمیمه پیشنهاد باشد.

مدرسه عالی سپهسالار

تبریکات

سرکار سرهنك بهزادی

ارتقاء مقام و انتصاب جنابعالی رابه ریاست اداره آگاهی صمیمانه تبریك عرض نموده موفقیت روز افزون آنجناب را درخدمت به همگان از خداوند مسئلت داریم .

آگاهی کلانتری ۳۴ شهر ری

ازامشب درسینمامجلل **اسکار** شاهکار بی‌نظیر **حریف سرسخت** دوبله بفارسی باشرکت: ادی کنستانتین ـ ماریافرائو
آ ـ ۱۷۸۹۲

اطلاعات

چهارشنبه یازدهم ربیع‌الاول ۱۳۸۱ـ بیست‌وسوم اوت ۱۹۶۱

سال سی‌وششم ـ شماره ۱۰۵۸۵

شرفیابی وبرنامه امروز نخست وزیر

آقای دکتر امینی نخست‌وزیر پیش‌از ظهر امروز در کاخ سعد آباد بحضورشاهنشاه‌رسید و گزارشی از امور جاری مملکت بعرض رسانید .

آقای نخست وزیر سپس در مجلس‌ترحیم مرحوم عضدی شرکت کرد .

ساعت چهارو نیم بعد از ظم رامروز معاون وزارت خارجه امریکا در کاخ نخست‌وزیری از آقای دکتر امینی دیدن خواهد کرد .

جلسه هیئت دولت در ساعت پنج بعد از ظهر امروز تشکیل میگردد‌و آقای نخست‌وزیر بعد از گفتگو با آقای «تالبوت» در جلسه دولت شرکت خواهد نمود .

وزیرکشور کنفرانس شهرداران آذربایجان شرقی را افتتاح کرد

سخنگوی وزارت کشور امروز گفت :ساعت هشت‌صبح امروز آقای‌وزیر کشور کنفرانس شهرداران شهرهای آذربایجان شرقی رادر تبریز افتتاح کرد.

دراین کنفرانس متجاوز از ۵۰شهردار نقاط‌مختلف آذربایجان شرقی شرکت‌دارندو علاوه‌برآنان عده‌ای از فرمانداران شهرهای مختلف آذربایجان نیزدر کنفرانس شرکت کرده‌اند .

برنامه این کنفرانس بحث‌درباره وضع‌راصلاح‌امور شهرداریها وطرح مشکلات‌فعلی شهرداریها می‌باشد .مدت‌این کنفرانس یکهفته بطول خواهد انجامید .

سخنگوی وزارت کشور افزود مدیرکل امور شهرداریها نیز دراین کنفرانس حضور دارد تاباحضور او اموری‌که مربوط باداره کل شهرداریها است توضیحاتی درتهران انجام خواهد صورت بگیرد .

وزیربهداری کلاس آموزش بهداشت را افتتاح کرد

امروز وزیر بهداری پنجمین دوره کلاس تربیت مربیان بهداشت عمومی را در اداره‌کل بهداشت افتتاح کرد.

دوره این‌کلاس ۹ ماه میباشد . دانشجویان کلاس مزبور پس از پایان دوره کلاس برای آموزش بهداشت به قراء دور افتاده کشور اعزام خواهندشد.

طرح مسئله انتشار اوراق قرضه درهیئت وزیران

خبرنگارما اطلاع می‌دهدکه موضوع انتشار اوراق قرضه برای اجرای قانون صلاحیات ارضی امشب در هیئت وزیران طرح خواهد شد و شایدکار آن تمام‌برسد .

خبرنگار ما از آقای دکتر ارسنجانی وزیرکشاورزی پرسید آیا انتشاراین اوراق سبب تورم نخواهد شد ؟

وزیر کشاورزی گفت بعکس این اوراق سبب می شود که بدون اضافه شدن‌پول‌در جریان ، صنایع رونق بیشتری پیدا کند .

تغییرات در ادارات ثبت شهرستانها

هشت‌نفر از مدیران وکارمندان هشت شهرستان منتظر خدمت‌شدند.

آخروقت‌امروز احکام این تغییرات بدستور آقای نورالدین الموتی وزیر دادگستری در ثبت‌کل صادر گردید :

آقایان رحیم رحیمی رئیس ثبت‌قوچان . عبدالعظیم اسعدی بازرس‌ثبت قوچان . نورمحمد اسلامی رئیس ثبت شیروان. نصرت‌الله قبادی حسابدار ثبت شیروان. محمود احمد زاده رئیس ثبت بجنورد . یدالله رحمتی مدیر بایگانی ثبت تربت حیدریه . محمد صدقی ساروجی حسابدار ثبت بجنورد . قاسم‌ناصر نخعی رئیس اجراء ثبت کرمان منتظر خدمت شدند .

ضمنا آقای محمود مکرم رئیس ثبت طبس بریاست ثبت‌قوچان . آقای مسعود خورشیدرئیس‌ثبت نیشابور بریاست ثبت طبس

جواد تولیت رئیس ثبت قم بسمت ممیز اموراملاك‌ثبت‌کل عبدالوهاب صدر آبادی ممیز امور املاك ثبت کل بریاست‌ثبت‌قم‌علی اکبر مظفری مدیر دفتر املاك ثبت تربت حیدریه‌رئیس ثبت فردوس محمد علی‌شهری رئیس ثبت‌فردوس بنمایندگی‌مشهد منصوب شدند .

یك دانشجوی ایرانی در رودخانه «سن» غرق شد

امروز کسب اطلاع شد که یك دانشجوی‌ایرانی بنام منصورپور ـ جوان ، فرزند آقای سرگرد حسین پور جوان که در یکی ازدانشکده های صنعتی آلمان (کار السروهه) مشغول تحصیل بود ، چند روز قبل برای استفاده از تعطیلات تابستانی بفرانسه رفته بود در رودخانه«سن» غرق گردید . جریان واقعه ازطریق سفارت ایران در پاریس بتهران‌اعلام شد و باموافقت بستگانش جسد جوان دانشجو درپاریس بخاك‌سپرده

تماس تلفنی ازمنزل باشهرستانهاازامروز شروع شد

همانطوریکه قبلا اطلاع‌دادیم‌طبق تصمیم وزارت پست و تلگراف و تلفن از این پس کسانی که‌بخواهند باشهرستانها تماس تلفنی بگیرند و تلفن شخصی در محل کاریامنزل خود داشته باشند میتوانند از همان محل بدون هیچگونه تشریفاتی با شهرستان مورد نظر خودصحبت کنند .

تصمیم اخیر وزارت پست وتلگراف و تلفن مورد توجه اهالی تهران مخصوصا بازرگانان قرار گرفت البته قبلا نیز این کار انجام میشد منتهی کسانیکه مایل بودند بدین ترتیب باشهرستانها صحبت کنند می‌بایست قبلا به‌وزارت پست و تلگراف و تلفن مراجعه نموده و دیمه‌ای باین منظور درآنجابسپارند. اما طبق تصمیم‌اخیر کسانی که‌دارای تلفن شخصی هستندمی‌توانند با سپردن یك تعهدنامه‌بدون‌هیچگونه تشریفاتی از محل کار خود یامنزل باشهرستانها تماس بگیرند .

باتوافق شرکت تلفن وجوه این مکالمات باآبونمان تلفن هردو ماه بدوماه از اشخاص و موسسات‌اخذ خواهد شد .

رئیس دادگستری آذربایجان شرقی

آقای یدالله شهبندی مستشار دیوان عالی کشور باحفظ سمت و با اختیارات لازم برای ریاست سازمان و دادگستری استان سوم (آذربایجان شرقی) منصوب گردید

حاکم عجمان در رشت وبندرپهلوی

خبرنگار ما در رامسر تلفنی‌اطلاع داد حضرت شیخ‌راشدالنعیمی حاکم شیخ‌نشین عجمان که دیروز باتفاق عده ای از همراهان برامسر واردشده بودند ساعت ۸ امروز بصوب رشت‌و بندر پهلوی عزیمت کردند .

حضرت شیخ راشدالنعیمی‌ناهار را در بندر پهلوی صرف خواهند کرد .

پکوف بمسکو میرود

مسافرت «پکوف» برای شرکت در جلسات کنگره حزب‌کمونیست شوروی است

خبرنگار ماکسب اطلاع کرده‌است که «پکوف»سفیرکبیرشوروی ماه آیند بمسکو عزیمت خواهدکرد . مسافرت سفیرکبیر شوروی بمسکو ظاهرابرای شرکت درکنگره‌سالانه‌حزب‌کمونیست آنکشور است .

«پکوف» علاوه‌برشرکت درجلسات کنگره حزب‌کمونیست‌شوروی‌بامقامات وزارت خارجه آنکشور درباره روابط ایران وشوروی مذاکره وتبادل نظر خواهدکرد واحتمال میرود که‌درملاقات باخروشچف گزارش جامعی از آخرین تحولات حوزه‌ماموریت‌خود بوی‌تسلیم دارد .

مسافرت سفیرکبیر شوروی ممکنست درحدود یکماه بطول انجامد .

هنوز تاریخ قطعی مسافرت سفیرکبیر شوروی معلوم نگردیده ولی‌چون کنگره حزب کمونیست شوروی در بیست وپنجم مهر ماه آینده افتتاح میشود احتمال میرود سفیرشوروی در اواسط مهر تهران رابقصد مسکو ترك کند .

بموجب حکم وزیر فرهنك

پنج نفر استاد منتظرخدمت شدند

عده‌ای از استادان دانشسرایعالی نیز دراختیار دانشگاه قرار گرفتند

بطوریکه خبرنگار ما اطلاع میدهد آقای درخشش وزیر فرهنك برای پنج‌نفر از اساتید دانشسرایعالی‌حکم انتظار خدمت صادر کرده است .

این استادان عبارتند از آقایان دکتر بصیر ـ دکتر شاه حسینی ـ دکتر تعلیمی ـدکتر نیساری ـو دکتر امیر هوشمند .

ضمنا آقایان دکتر بحزد ـدکتر کی‌نیا و دکتر علی آبادی‌نیز که از اساتیددانشسرایعالی بودندودردانشگاه هم سمتی داشتند بطور کلی دراختیار دانشگاه قرار گرفتند .

بقرار اطلاع دیگر چند نفر از دستیاران دانشسرایعالی نیز در اختیار اداره کل تعلیمات عالیه‌وزارت فرهنك گذاشته شدند .

آقای دکتر بصیر که علاوه بر استادی ریاست بهداری دانشسرارا نیز بعهده داشت امروز گفت : در حکم من نوشته اند بنا بمقتضیات اداری و نمی دانم این مقتضیات‌چیست ولی‌نامه دیگری ا زوزارت فرهنك‌برای من فرستاده شده‌ودر آن نوشته اند برای شما پستی در شهرستانها در نظر گرفته شده ، دراین‌باره نیز من نمی‌دانم کدام شهرستان خواهدبود چون‌برای من فرق‌نمی کند من هرجا باشم‌باید با دانشجویان سرو کله بزنم .

ضمنا برای آقای دکتر احسان نراقی استاد دانشسرای عالی که ریاست موسسه تحقیقات‌علوم‌اجتماعی رانیز بعهده‌داشت حکمی صادر کرده اند که دیگر در دانشسرای‌عالی سمتی ندارد .

شاکیان‌دریانی به‌بازپرسی احضار شدند

شکایات رسیده از دریانی درشعبه ۲۸ بازپرسی متمرکز ویکجا به‌آنها رسیدگی میشود ـ عده‌ای از کارشناسان بدفاتر شرکت شهرآرا رسیدگی میکنند

امروز پرونده‌اتهامی آقای‌دریانی که برای رسیدگی اعتراض بقرار بازداشت بدادگاه فرستاده شده‌بود از طرف آقای وکیلی رئیس کل دادگاه‌های شهرستان‌برای‌رسیدگی بشعبه۹دادگاه‌جنحه ارجاع گردید، تا ساعت یازده صبح امروزتشریفات اداری و ثبت پرونده مذکور انجام نشدو پرونده‌بدادگاه مذکورنرسیده بود .

آقای دکتر وثوقی رئیس شعبه ۹دادگاه جنحه‌درباره این خبراظهار کرد : هر پرونده‌ای بدادگاه‌برسد طبق معمول مورد رسیدگی قرار میگیرد ولی تا این ساعت اطلاعی در این باره ندارم .

بازپرس منتظراست

آقای دکتر خاور بازپرس شعبه ۲۸ صبح امروز بخبرنگاران گفت: فعلا باید منتظر اعلام نظردادگاه درباره قرار صادره بود ، پس از رسیدن اعلام نظر دادگاه اقدامات وتحقیقات بعدی‌انجام خواهدگرفت.

آقای دکتر خاور اظهار کرد : بطور کلی پس از برگشت پرونده باید مطالعات بیشتری روی پرونده انجام شود .

شاکیان خصوصی

خبرنگار قضائی ما گزارش می دهد : بقراراطلاع عده‌ای ازشاکیان خصوصی بدستور بازپرس بوسیله مامورین اجرائیات دادسرا احضار شده‌اند تا پیرامون شکایات خود توضیحاتی‌در محضربازپرس‌بدهند.

گفته میشود که شاکیان این پرونده عده‌ای بدربار شاهنشاهی و عده‌ای دیگربدادسرا شکایت‌کرده و پاره‌ای از شاکیان نیز به نخست وزیری متوسل شده بودند.

احتمال میرود تمام سوابقی که در این باره موجود است‌ببازپرسی فرستاده شودتا دریك محل‌متمرکز گردد . عده شاکیان بیش ازصد نفر می باشند.

دفاتر رسیدگی میشود

یك گزارش دیگر از خبرنگار ما حاکی است که در حال حاضر عده‌ای از کارشناسان مشغول رسیدگی بدفاتر و صورت حساب های شرکت شهر آرا می باشند و مطالعات خود را زیر نظر بازپرس ادامه میدهند .

امروز کسب اطلاع شد که‌بلافاصله پس از اعلام نظر دادگاه در باره قرار بازداشت ، آقای دریانی بار دیگر از طرف بازپرس از زندان احضار خواهد شد .

خبرنگار ما گزارش میدهدظرف ۴۸ ساعت آینده دادگاه مربوطه درباره این پرونده و قرار صادره اعلام نظر خواهد کرد .

فردا مراسم شب هفت «فاضل» برگزار میشود

صدهانفر در مجالس ترحیم مرحوم جواد فاضل شرکت کردند واز این نویسنده معروف تجلیل نمودند

ظرف دیروز وامروز در مجالس ترحیم که از طرف خانواده مرحوم جواد فاضل نویسنده‌معروف‌وموسسه اطلاعات تشکیل شده است صدها نفر از مردم ادب دوست وقدرشناس تهران شرکت نموده و از آن‌سعید فقید تجلیل بعمل آورده‌اند .

بعد از ظهر دیروز از ساعت ۵ تا ۷ مجلس ختمی از طرف ساکنین تهران نو در مسجدتهران نو محل سکونت مرحوم فاضل‌تشکیل گردید دراین مجلس آقای فلسفی واعظ معروف پیرامون زندگی ،مطالعات و کارهای علمی و خدمات فرهنگی مرحوم فاضل مفصلا صحبت کردو ازخدماتی که مرحوم فاضل در ترجمه کلمات حضرت‌امیر وخاندان رسالت متحمل شده بود تجلیل‌نمود

در مسجد مجد

از ساعت ۹ تا ۱۱ صبح امروزنیز از طرف موسسه اطلاعات ووزارت کشاورزی مشترکا مجلس ختمی در مسجد مجد با حضور بیش از دو هزار نفر از مردم پایتخت تشکیل گردید .

در این مجلس وزیر کشاورزی ، مدیر وکارکنان موسسه اطلاعات و عده کثیری از نویسندگان جرائد پایتخت علاقمندان به آثار قلمی مرحوم فاضل ، صاحبمنصبان‌وزارت کشاورزی و همکاران آنمرحوم در وزارتخانه مزبور شرکت کردند و آقای موسوی واعظ در مجلس ختم مطالب مفصلی پیرامون آثار قلمی‌و علمی مرحوم فاضل بیان نمود

امروز بعداز ظهر از طرف‌بستگان مرحوم فاضل مجلس ختمی ازساعت ۵بعداز ظهر درمسجدنارمك برگزار میشود .

مراسم شب هفت

فردا از ساعت ٤و سی دقیقه‌بعد از ظهر مراسم شب هفت مرحوم جواد فاضل از طرف موسسه‌اطلاعات و بستگان آنمرحوم برسر آرامگاه آنمرحوم واقع در ابن‌بابویه‌تشکیل میشود .

چون عده کثیری از علاقمندان‌به آثار مرحوم فاضل و خوانندگان مجله اطلاعات هفتگی اظهارتمایل شرکت درمراسم‌شب هفت کرده‌اند هم اکنون وسایل پذیرائی از آنان فراهم شده است ظرف چند روزاخیر که از مرگ مرحوم فاضل گذشته‌همه روزه عده کثیری ازبانوان وآقایان وعلاقمندان به آثار مرحوم فاضل با دسته گل در مجله اطلاعات هفتگی حضور یافته و مراتب تاسف واندوه خود را بیا ن‌داشته‌اند .

امروز مجله اطلاعات هفتگی‌آخرین اثر ادبی مرحوم فاضل را منتشر کرده است و بزودی یکی ازکتب آنمرحوم نیز بطور مسلسل درمجله اطلاعات هفتگی منتشر میشود

در مسابقه ورودی دانشکده فنی

یکی از داوطلبان ورقه سفید دادتابسینما برسد!

رئیس دانشکده‌فنی گفت: در کنکور دانشکده فنی‌ارزش ۸ با ۲۰ برابر است

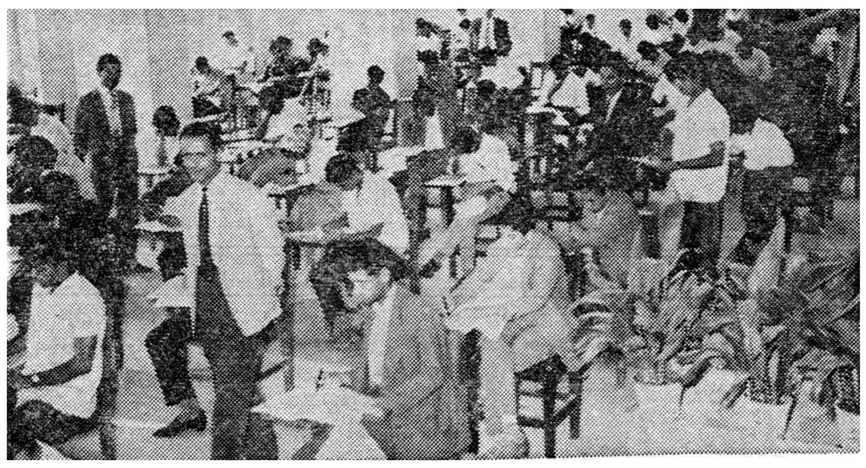

از ساعت هشت صبح امروز مسابقه ورودی‌دانشکده‌فنی‌باشرکت ۲۷۷۶ نفر داوطلب انجام شد .

امتحان در سالن های دانشکده های فنی ـ پزشکی و علوم برگزار گردید .

سال گذشته دانشکده فنی۲۱۲۶ نفر داوطلب داشت که در میان‌آنها ۳۹ دختر دیده میشد ولی درامتحان سال جاری۶۰دختر شرکت کرده‌اند آقای‌مهندس‌ریاضی رئیس‌دانشکده فنی گفت : در امتحان اول سال‌باید جمع‌نمرات‌امتحانی‌شرکت کنندگان در دروس جبر و مثلثات ، شیمی، فیزیك و میکانیك ، هندسه‌ترسیمی و رقومی ، مخروطات و حساب از۸ بالاتر باشد . بنا بر این کلیه داوطلبانی که از ۸ ببالا می آورند برای شرکت در امتحان دوم‌قبول می شوند .

در امتحان دوم ۱۷۰ نفردانشجویان کلاس تهیه نیز بعده قبولی هااضافه خواهند شد و در این امتحان که در روز های ۱۵ و ۱۶ شهریور انجام می‌شود هر شرکت کننده‌ای نمره‌اش از ده ببالا باشد بکلاس اول میرود و بقیه بکلاس تهیه خواهند رفت.

از امتحان به سینما ...

خبرنگار ما از یکی از داوطلبان که زودتر از همه سالن را ترك گفت سئوال کرد : سئوالات آسان بود؟ وی جواب داد : من که ورقه سفید دادم و چون فهمیدم‌نمی توانم چیزی بنویسم زودتر ورقه خودم را دادم‌که اقلا بسینما برسم !

آقای مهندس ریاضی بخبرنگار ما گفت : نتایج امتحان و اسامی قبول شدگان بعد از ظهر روزشنبه ۱۱ شهریور در جراید اعلام‌خواهد گردید.

دراغتشاش سودان ۱۲نفر کشته شدند

خرطوم ـ۲۳اوت ـ خبرگزاری فرانسه ـامروز درآستانه جشن‌های تولد حضرت محمدپیغمبر اسلام حوادث‌خونینی درشهر «ام‌دورمان» درسودان روی‌داد. افراد پلیس باشلیك گلوله تظاهرات جوانان فرقه «مهدیون» راکه‌تقریبا جنبه نظامی داشت‌بهم مزدند وتظاهرکنندگان راپراکنده ساختند .

بطوریکه رسما اعلام شد دراین حادثه دوازده نفر کشته و۲۰ نفر زخمی گردیدند ولی ظاهرا شماره کشته شدگان خیلی‌بیشتر است . هنوزمقررات حکومت نظامی اعلام نشده ولی شهر «ام‌دورمان» بوسیله افراد پلیس‌و قوای نظامی اشغال شده‌است تا ازوقوع تظاهرات جدید جلوگیری کنند.

اعلامیه‌رسمی که‌از طرف دولت سودان انتشار یافته جوانان«مهدیون» به‌برپاکردن رژه نیمه نظامی بعنوان تظاهرات مذهبی متهم کرده‌است . دراعلامیه خاطرنشان گردیده که اجتماع بیش‌از پنج نفر درشهر ممنوع است . در شهر خرطوم اوضاع تاریك ومبهم است وانتظار میرودکه حوادث تازه‌ای دراین‌کشور روی‌دهد .

استغاثه بورقیبه بدرگاه پروردگار

تونس ـ۲۳اوت ـ آسوشیتدپرس ـ حبیب بورقیبه رئیس جمهوری‌تونس ضمن سخنرانی در مراسمی که بمناسبت تولد پیغمبر اکرم در مسجدتونس برپاشده‌بود گفت من‌از درگاه خداوند استغاثه می کنم که تمام ملل عربی‌و اسلامی‌راکه هنوز زیر یوغ استعماری هستند ، آزاد کند و مارادر الجزایر وفلسطین پیروز گرداند . بورقیبه افزود که اختلافات دیرین تونس وسایر کشورهای عربی حل و فصل‌شده است . بورقیبه در مورد بحران بیزرت گفت‌هدف ما حق است

بخانه فرانسوا ساگان بمب انداختند

پاریس ـ۲۳اوت ـ یونایتدپرس ـ امروز افراد ناشناسی ۱۲ بمب پلاستیك‌در پاریس منفجر ساختند و یکی‌از بمب ها در بیرون منزل فرانسواساگان نویسنده‌فرانسوی منفجرگردید . پلیس اظهار داشت که بمبها را دست راستی ها که می خواهند«الجزایرمال‌فرانسه » باشد منفجرساخته‌اند فرانسواساگان یکی از نویسندگانی بود که سال گذشته اعلامیه مربوط به استقلال الجزایررا امضاء کرده بود .

انتصابات دروزارت‌کار

طبق اظهار سخنگوی وزارت کار این انتصابات در آن وزارتخانه صورت گرفته است .

آقای شجاعی مدیر کل وزارت کار و سرپرست اداره کل کار اصفهان

آقای پرتو اعظم مدیر کل بررسیها

آقای مهندس فرزانه‌مدیرکل‌مشاغل و کاریابی

آقای دکتر آشتی مدیر کل امور اجتماعی

آقای موسوی دبیرسازمان هدایت فارغ التحصیلان و سرپرست اداره بهبود امور اداری

آقای پروشانی‌رئیس‌اداره کارگزینی و معاون اداره کل امور اداری

آقای نوابی رئیس اداره خدمات اداری

آقای دژبد رئیس اداره خدمات فنی‌مشاغل

مجلس ترحیم مرحوم‌عضدی

از ساعت ده تادوازده صبح‌امروز مجلس ترحیم مرحوم یداله عضدی وزیراسبق خارجه از طرف دولت در مسجد سپهسالار منعقد بود .

دراین مجلس عده کثیری ازرجال، نمایندگان سابق‌مجلسین،نخست وزیران ووزرای پیشین ، دیپلمات های ایرانی و خارجی و دوستان و بستگان آن‌مرحوم شرکت‌داشتند.

آقای نخست‌وزیر نیز ساعت‌یازده در مجلس ختم شرکت کرد .

در پایان مجلس آقای فلسفی واعظ شهیر درمورد فضائل اخلاقی و سوابق‌اجتماعی مرحوم عضدی و لزوم استفاده از فرصت درمصادر مختلف مملکتی برای خدمت بخلق صحبت کرد .

ساعت‌دوازده‌مجلس‌ختم برچیده شد .

کارگران درمسجد متحصن شدند

استاندار برای رفع تحصن کارگران بمسجد رفت

خبرنگار ما در رشت تلفنی‌گزارش داد دیروز عده‌ای از کارگران کارخانه گونی بافی رشت که ماه است بعلت تعطیل کارخانه بیکار شده برای تعیین تکلیف‌و دریافت دستمزد معوقه خود در مسجد جامع محله پارچه فروشان این‌شهرستان متحصن گردیدند تحصن‌کارگران کارخانه گونی بافی در مسجد جامع پارچه فروشان تا هنگام شب ادامه داشت ولی بمحض تحصن‌کارگران در مسجد از طرف آیت‌الله سید محمود ضیابری امام مسجد مزبور برای رفع تحصن کارگران‌اقداماتی بعمل آمد وسرانجام ساعت ۹دیشب آقای دکتر بابك استاندار گیلان‌و آقای سرهنك فرقان کفیل شهربانی گیلان بمسجد جامع رفتند و ضمن تماس بانمایندگان کارگران به آنها اطمینان دادند که ظرف چند روز آینده‌دستمزدوحقوق معوقه‌آنان پرداخت میشود با این اطمینان ، کارگران دست از تحصن‌برداشته ومسجد راترك کردند .

تعیین شهریه بعهده شورای‌فرهنك‌است

سخنگوی وزارت فرهنك اظهار داشت :

امروزاین‌دستور از طرف آقای وزیر فرهنك بکلیه شهرستانهای‌کشور مخابره گردید :

در مورد اخذ شهریه از دانش آموزان دبیرستانها نظر شورای فرهنك هر شهرستان ملاك عمل‌است وشهریه‌ایکه شورای مذکور در هر سال تعیین نماید مورد موافقت وزارت فرهنك خواهد بود .

آب دریاچهٔ سدکرج مسموم نیست

کمیسیون خاص نظردادکه این آب کاملا قابل شرب‌است

ازساعت ده صبح امروز کمیسیونی‌بریاست آقای دکتر طباطبائی رئیس اداره پزشکی قانونی وباحضور نمایندگان سازمان آب ، سد کرج ، بهداری شهرداری، دانشگاه تهران ،وزارت‌بهداری ، دادسرای‌تهران وانستیتوپاستور در اداره پزشکی قانونی تشکیل شد . در این‌کمیسیون نسبت بچگونگی آب دریاچه سد کرج مطالعاتی انجام گردید و اعلام‌شد که برخلاف‌شایعات آب دریاچه سد کرج مسموم نیست وکاملا قابل شرب است وجای هیچگونه‌نگرانی از این جهت نمی باشد .دراین کمیسیون تصمیم گرفته شد بمنظور مراقبت بیشتر یك پاسگاه‌ژاندارمری در نزدیکی دریاچه سد کرج تاسیس گردد .

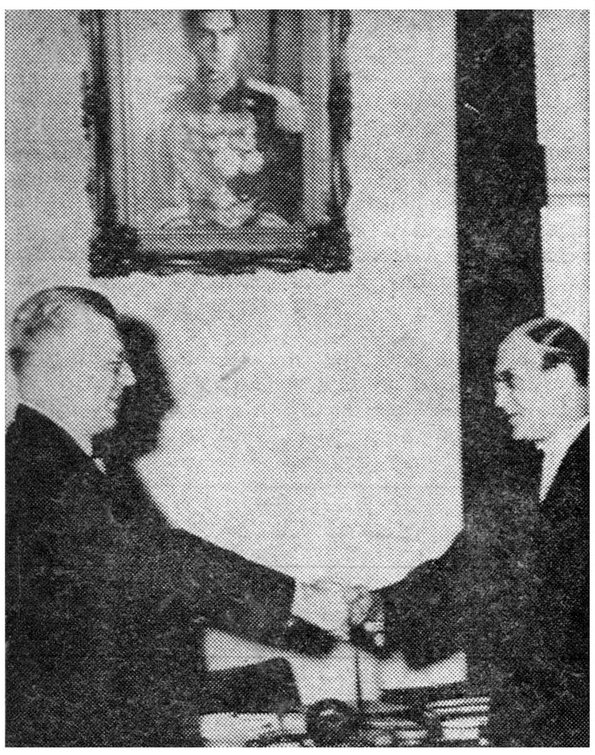

آقای تالبوت معاون وزارت خارجه امریکا صبح امروزیك ملاقات رسمی با آقای قدس نخعی وزیر خارجه بعمل آورد که در آن آقای‌جولیوس‌هولمزسفیر کبیرامریکا درایران‌نیزحضورداشت .

دراین‌عکس وزیرخارجه ایران در ملاقات با معاون وزارت خارجه امریکا دیده می شوند .

دکتر ملك مدنی

از بیماران محترم درمطب عیادت میکند.

تلفن: مطب ٦٦٢٠٦

منزل ٤١٣٠٦

آ ـ ١٣١٩٧ ٢ ـ ٢

دستگاه تصفیه آب

استخر کلوب‌شنای تهران‌پارس توسط

شرکت هیدرولیك

تهیه و نصب شده است

شرکت هیدرولیك :

کلیه امور مربوط بتصفیه آبرا توسط مهندسین‌باتجربه خود بنحو رضایت بخشی انجام میدهد .

شرکت هیدرولیك‌ـخیابان ایرانشهر ـ شماره ۲۰۰ ـ تلفن ٤٩٠٥٦

بیادبود شادروان جواد فاضل

مجله اطلاعات هفتگی بمناسبت درگذشت اندوهبار شادروان جواد فاضل،آخرین‌اثراوبنام «نگاهها زبان دارند» وشرح زندگی کام نادیده این نویسنده هنرمندرا انتشار داده است .

درشماره فردا اطلاعات هفتگی باروح و زندگی این نویسنده بزرك آشناخواهید شد.

سیرا SIERA

قابل توجه دارندگان تلویزیون ورادیو و ضبط صوت‌سیرا

برای استفاده از سرویس سیار تعمیر تلویزیون های سیرا منبعد با تلفنهای ٤٨٣٤٤ و٦٨٣٤٤ و٤٨٧٤٤ تماس حاصل نمائید .

شب‌نشینی فصل انجمن فارغ‌التحصیلهای دانشگاههای آمریکا

پنجشنبه فردا۲ شهریور ساعت ۸ر۵ بعدازظهر در

هتل ونك

محل فروش بلیط : هات شاپ ـ هتل ونك ـ ورستوران‌خروس‌طلائی