سال سی وششم شماره ۱۰۵۶۸ — دو شنبه نهم مرداد ماه ۱۳۴۰ — تکشماره ۳ ریال

اطلاعات

جریان روز

بازهم دادگستری

سرمقاله در صفحه دوم چاپ شده است

سفیر جدیدی بمسکو میرود

تفسیر دیروز رادیو ایران ونظر محافل سیاسی درباره روابط ایران وشوروی

امروز خبرنگار ما اطلاع پیدا کرد که بجای آقای عبدالحسین مسعود انصاری سفیر جدیدی از طرف دولت ایران بمسکو میرود. بطوریکه قبلا اطلاع دادیم‌ماموریت آقای مسعود انصاری سفیر کبیر ایران در مسکو پایان یافته است. مقامات وزارت امور خارجه ازتائید این‌خبر که جانشین آقای مسعود انصاری تعیین‌شده‌خودداری نکردند لکن حاضرنشدند نام سفیر تازه ایران در مسکو را ذکر کنند.

تفسیر دیروز رادیو ایران

دیروز رادیو ایران تفسیری در ساعت ۲ و نیم بعداز ظهر انتشار

بقیه در صفحه هفدهم

سناتور فولبرایت گفت:

ابتکار مذاکره باید با غرب باشد

یکی از اعضاء کنگرهٔ امریکا میگوید: باید بمب اتمی به مسکو پرتاب کرد

وضع خطوط ارتباطی برلین غربی باغرب

در آلمان شرقی چریکهای کمونیست برای مقابله باشورش داخلی آماده میشوند

ممکن است پل‌هوائی برلین دوباره‌تشکیل شود

درصفحه ۳

فرستاده مخصوص رئیس جمهوری تونس بتهران آمد

تونس، از ایران وکشور های عضو سنتو کمك میخواهد

شخصیت‌های سیاسی تونس، ازطرف رئیس جمهور حقانیت تونس را در مورد «بیزرت» بگوش جهانیان میرسانند

آقای حبیب‌شطی نماینده رئیس جمهوری تونس (نفرسمت راست)امروز درسفارت مراکش درباره ماموریت خود مطالبی بخبرنگارما اظهار نمود. آقای‌الفاسی سفیرکبیر مراکش (سمت‌چپ) نیزهنگام این مصاحبه‌حضورداشت

آقای حبیب شطی ، نماینده‌فوق‌العاده رئیس جمهوری‌تونس ساعت یك‌بامداد امروز با هواپیما وارد تهران شد .

آقای حبیب شطی ، که سمت‌سفیر کبیر تونس در ایران را نیز دارد ، حامل .پیامی از طرف حبیب بورقیبه رئیس جمهور تونس برای شاهنشاه ایران است .

در فرودگاه مهرآباد آقای دکتر حسن ثابتی معاون اداره کل تشریفات وزارت خارجه دبیر اول سفارت‌مراکش از فرستاده رئیس‌جمهور تونس‌استقبال کردند .

سفیر مراکش در تهران بعلت کسالت نتوانست در مراسم استقبال شرکت نماید .

ملاقات باوزیر امور خارجه

قبل از ظهر امروز ، آقای حبیب شطی در وزارت امور خارجه حضور یافت و با آقای قدس نخعی‌وزیرخارجه ملاقات کرد .

تونس کمك میخواهد

پس از جنك دوم جهانی که نهضت استقلال طلبی و آزادی سراسر دنیا را فرا گرفت ، کشور های مستعمره و تحت‌الحمایه زنجیر های استعمارا پاره کرده و یکی پس از دیگری

بقیه در صفحه هفدهم

گزارش مذاکرات واشنگتن بتهران رسید

برای ادامه کمك‌های اقتصادی امریکا مذاکراتی‌انجام‌میشود

این گزارش از واشنگتن‌بوسیله تلفن به آقای مهندس اصفیا قائم مقام نخست‌وزیر درسازمان برنامه داده شده سازمان برنامه هم‌اکنون منتظر گزارشی است که قرار است ظرف یکی دوروز آینده به تهران برسد .

دراین گزارش رئوس مذاکرات ونتایجی که از آن حاصل شده به اطلاع دولت خواهد رسید

بقرار گزارش‌های رسیده از واشنگتن مذاکرات هیئت اقتصادی ایران بامقامات بانك‌بین‌المللی‌ترمیم وتوسعه در زمینه جنبه‌های برنامه عمرانی سوم تاسه روز دیگر ادامه خواهد داشت و پس‌از آن هیئت اقتصادی ایران با مقامات دولت آمریکا جهت گفتگو درباره وضع اقتصادی موجود ایران ملاقات خواهند کرد و در این ملاقات ها سعی خواهد شد که موافقت‌امریکا جهت ادامه کمك های اقتصادی آن کشور بایران جلب شود.

آقای دکتر خداداد فرمانفرمائیان در مصاحبه هفته گذشته خوداظهار داشته است که مذاکره با مقامات بانك بین‌المللی ترمیم و توسعه کمك فکری قابل ملاحظه‌ای در طرح‌نقشه‌های آینده بما داده است ایران میتواند از اشتباهات اجتناب ناپذیر برنامه هفت‌ساله دوم پند گرفته وانتظار پیشرفت واقعی از برنامه پنج‌ساله سوم خود داشته باشد .

برای‌استفاده از تعطیلات سه‌روزه

مسافرین براه‌آهن وبنگاههای مسافربری روی آوردند

از امروز بعلت تعطیلات سه‌روزهٔ آخر هفته (پنجشنبه و جمعه و شنبه) هجوم مسافرین به بنگاه های مسافربری آغاز شده و در مقابل گیشه های بلیط راه آهن و سالن های موسسات مسافربری صفوفی از مسافرین تشکیل گردیده است . گرمای طاقت فرسای‌تهران و پیش آمدن سه روز تعطیل عده‌ای را بفکر مسافرت انداخته و جمع کثیری از ساکنین تهران به سواحل دریا و صفحات شمال و نقاط ییلاقی مسافر ت‌خواهندکرد.

مسافربری‌ها

بعلت مراجعه عده زیادی مسافر بنگاه های مسافربری ناچار شده‌اند که‌به‌تعداد اتوبوسهای خود اضافه کنند واز هم‌اکنون صندلی اتوبوس هائی که در روز های چهارشنبه و

بقیه در صفحه هفدهم

درسه روز تعطیلی هوا گرمتر خواهدشد

ازامروز هوای تهران کمی خنك میشود

در صفحه هفدهم

راه حلی برای مسئله‌برلین

وزرای خارجهٔ غرب در پاریس هفته آینده ملاقات میکنند تادرباب بحران برلین گفتگو کنند .

آنها باید دومسئله را حل کنند : یکی اینکه روی چه زمینه‌ای غرب باید باروسها درباب برلین گفتگو کند؟

دوم آنکه عکس‌العمل اقتصادی‌و سیاسی ونظامی غرب در صورت شکست مذاکرات‌واصرارخروشچف در عقدمعاهدهٔ‌صلح‌جداگانه باآلمان شرقی چه‌باید باشد ؟

موضوع مذاکرات بیشتر در اطراف تصمیمات نظامی غرب برای حفظ موقعیت آنهادر برلین دور خواهد زد . این تصمیمات در قبال اشتباه محاسبه‌ای که از طرف خروشچف ناشی شود ضرورت خواهد داشت.

اما نقش اصلی برلین بندرت توجه میشود . این شهر در واقع مظهر برخوردهای تند جنك سرد است . ضمنا محلی است‌برای

بقیه در صفحه هفدهم

ملکه بین‌المللی زیبائی سال ۱۹۶۲

«استانی وان‌بائر» دوشیزه ۱۹ سالهٔ هلندی که بازیگر تئاتر ومانکن یکی‌از مغازه‌های آمستردام در «لانك‌بیچ» میباشدتاج‌ملکه‌زیبائی‌سال ۱۹۶۲دنیا را برسر نهاد .

وی از میان ۵۲ دوشیزه که از سراسر جهان باین نقطه آمده بودند انتخاب شده است .

علاوه برتاج زیبا ده‌هزار دلار جایزه نیز به ملکه زیبائی تعلق گرفته است

عکس از آسوشیتدپرس

طبقه متوسط ایران میخواهد بر کشور حکومت کند

افراد طبقه متوسط اکنون لیاقت و معلومات‌کافی رابرای اداره اموراحرازکرده‌اند

*** برای نخستین باردرتاریخ ایران و کشورهای خاور- میانه مردم عادی صاحب چنان معلومات، شجاعت واراده‌ای گردیده‌اند که علنا در پی رفع بیعدالتی- های اجتماعی برآمده‌اند**

* طبقه متوسط ایران عقیده دارد امریکا باید کمك‌خود را برای اجرای امور معینه بکار برد و سعی نکندجلوی تغییرات و تحولات‌رابگیرد

«این مقاله که در شماره اخیر روزنامه معروف «نیویورك تایمز » امریکا چاپ‌شده‌ازدو برادرنویسنده بنام «بکی» و «پیراشترایت» است که اخیرا از سفر ایران وهندوستان بامریکا مراجعت کرده اندو بطور آزاد و برای روزنامه نیویورك‌تایمز مقاله می نویسند .

در یکی از دهکده های ایران ، مترجم و راهنمای چند نفر خارجی که برای بازدید به آن منطقه‌آمده بودند آنها را از کوچه های تنك و بیدرخت دهکده عبورداده وبرایشان تعریف میکرد که صاحب این‌ده‌مرد شیطان صفت و بدی است‌و دهقانان آرزو دارند از دست او نجات پیدا

بقیه در صفحه نوزدهم

شورایعالی فرهنك آئین‌نامه امتحانات متفرقه را تصویب‌کرد

امتحانات‌متفرقه‌هر سال‌دونوبت‌انجام‌میشود

رئیس دانشگاه گفت: در دانشگاه نیز سالی دونوبت امتحان خواهیم کرد

هزار و هفدهمین جلسه شورای عالی فرهنك ساعت شش بعد از ظهر دیروز بریاست آقای‌درخشش وزیر فرهنك تشکیل گردید .در این جلسه آقایان تقی زاده دکتر سعید مالك (لقمان الملك)، دکتر

بقیه در صفحه هفدهم

نظریات جراید جهان درباب برنامه جدیدحزب کمونیست شوروی

نکته اساسی برنامه جدید بنظر ناظرین خارجی

حمله‌به‌چین کمونیست ویوگوسلاوی‌است

روزنامه‌های انگلیس این برنامه را «خواب و خیال» میدانند

درصفحه ٤

گزارش رسمی بانك مرکزی نشان میدهدکه درماه خرداد

هزینه زندگی ٥ درصد تنزل کرد

٥ درصد تنزل درماهها وحتی سالهای گذشته بیسابقه بوده

آخرین گزارش بانك مرکزی‌از وضع هزینه زندگی در ایران‌منتشر شد .

این گزارش که مربوط به‌خرداد ماه گذشته میباشد نشان میدهدکه هزینه زندگی در خردادماه گذشته نسبت به ماه اردیبهشت پنج درصد تنزل کرده است

این تنزل در طول سال های‌گذشته و در ماههای سال گذشته بی‌سابقه بوده است زیرا ازرقام شاخص‌هزینه زندگی نشان میدهد که قیمت ها در گذشته‌مرتبا در حال ترقی بوده

بقیه در صفحه نوزدهم

ازامروز

مقدمات دوطرفه کردن

خیابانهای فردوسی، سعدی و اسلامبول فراهم شد

اتومبیلها میتوانندازلاله‌زارنو وارد خیابان لاله زار بشوند دور زدن و گردش بچپ در خیابانهای مرکزی‌ممنوع‌است

همانطوریکه قبلا اطلاع دادیم از روز بیستم مردادماه مقررات جدید راهنمائی ورانندگی درخیابان های مرکزی شهر بمورد اجراء گذاشته خواهد شد و خیابان های فردوسی ، اسلامبول وسعدی بار دیگر دوطرفه خواهند گردید.

مقدمات کار

خبرنگار ما گزارش میدهد از صبح امروز مامورین‌راهنمائی و رانندگی مشغول فراهم نمودن وسائل مقدماتی برای دوطرفه‌نمودن خیابانها از قبیل نصب تابلو ها و خط کشی خیابانها میباشند.

بقیه در صفحه هفدهم

پس از تصویب بودجه وزارت فرهنك

از وجود کارمندان دولت

برای تدریس استفاده میشود

بطوریکه دیروز اطلاع دادیم در نظر است از وجود مهندسین و لیسانسیه ها و دیپلمه هائی که در وزارتخانه های مختلف شاغل‌خدمت هستند برای تدریس در مدارس سراسر کشور استفاده شود.

بقرار اطلاع کارمندان لیسانسیه و دیپلمه دولت که عصر ها وقت‌آزاد دارندازاین تصمیم استقبال کرده‌اند و امروز عده‌ای با مراجعه به وزارت فرهنك تقاضا داشتند اطلاعات

بقیه در صفحه نوزدهم

درگزارش اطاق بازرگانی که باطلاع آقای نخست‌وزیر میرسد قید شده :

وضع فعلی برای بازرگانان قابل تحمل نیست

*** تمام سنگینی اشتباهات اقتصادی گذشته نباید بدوش بازرگانان واصناف گذاشته شود**

*** تمام محوطه اطاق‌بازرگانی و حتی خیابان مقابل آن برای اجتماع بازرگانان و اصناف آماده است**

عصر امروز جلسه اطاق‌بازرگانی تهران با حضور چهار نفر آقایان حاج میرزا علی نقی کاشانی وحاج آقا بزرك ابوحسین و حاج محمد تقی اتفاق و حاج عباس اسلامی معتمدین بازار تشکیل میشود .

در این جلسه گزارش های مربوط به مشکلات بازار برای آخرین بار مورد بررسی قرار می- گیرد .

قبل از جلسه عمومی عصرآقایان علی اکبر خسرو شاهی و حاج‌محمد کاشانی و کاظم کورس و حاج

بقیه در صفحه نوزدهم

پتوهای جهان

قابل توجه

پیشه‌وران ـ کسبه ـ صنعتگران دستمزد بگیر

طبق تصویبنامه ۱۱۸۵۲ـ۲۷ر٤٠ر٤٠ هیئت وزیران هریك ازپیشه‌وران و کسبه و صنعتگران دستمزدبگیر موظفند تاآخر مردادماه جاری باداره دارائی‌محل‌مراجعه و مالیات سال ۱۳٤٠ و همچنین سنوات قبل خودرا (درصورتیکه واریز نشده باشد) براساس بزرگترین سابقه قطعی شده بعلاوه ده درصد بازاء هر سال پرداخت نمایند درغیر این صورت مشمول سی درصد جریمه ویك درصد (درماه) زیان دیرکرد خواهندبود .

از عموم مودیان فوق‌الذکر تقاضا دارد ازفرصت استفاده نموده حساب مالیاتی تاسال ۳٤٠ خودرا در ظرف همین ماه با ادارات دارائی تصفیه نمایند.

مالیات کسانی که مطلقا سابقه قطعی شده‌ندارند برطبق مقررات عمومی وصول خواهد گردید.

مدیرکل وصول تهران و دارائیهای حومه. گرکانی

از آنانکه ولگا دارند بپرسید

ولگا چگونه اتومبیلی است؟

نماینده انحصاری شرکت سهامی ایرانشرق خیابان سعدی تلفن ۳۸۶۵۳

نمایندگیهای بزرك داروئی و کارخانه‌های داروسازی کشور

که مایلند در دهمین کنگره پزشکی‌ایران نمایشگاه ترتیب دهند می‌توانند از ۱۵ تاآخر مردادماه به دبیرخانه کنگره درخیابان پاستور کاخ بنیاد پهلوی مراجعه نمایند.

تلفن ٤٤٠٩٦ آـ۱۵۷٦٠ ۱ـ۲

چای جهان

نمایندگی شیراز ـ حاجی علی محمد مازندرانی سرای

جریان روز

باز هم دادگستری

در آخر مقاله دیروز ما مطلبی بود که شایستهٔ بحث بیشتری است ، آنجا که نوشته بودیم : « اگر عدلیه داشتیم هیچوقت صاحب کارخانه و سرمایه‌دار مملکت در مقام آن نبود برای خود تکیه‌گاه قدرت فراهم کند و بدان وسیله بخواهد کارش پیشرفت کند » سخن تازه ایست که میتوان در اطرافش گفتگو کرد .

این مطلب حقیقت دارد ، در گذشته چنین بود ، حالا رانمیدانم، تاحال اینطور بود که اگر کسی میخواست کار بزرگی شروع کند ، شرکتی برای ساختمانی ، مقاطعه کاری ، کارهای صنعتی تشکیل دهد، پیش از شروع بکار بفکر می‌افتاد باشخص بانفوذی مطلب را در میان بگذارد و از اوطلب کمك کند و تکیه گاهی قبلا برای خود بسازد که اگر دچار مشکلات و مزاحمت های مامورین دولت شد بایك توصیه و سفارش و تلفن آن شخص صاحب نفوذ رفع‌زحمت شود یا اگر درجریان کار قلدر و متنفذ دیگری پیدا شد و خواست از آن نمد کلاهی داشته باشد بتواند حریف پرزور خودرا برخ‌او بکشد و باین کیفیت از شر مزاحمت ها خلاصی یابد ، درصورتیکه اگر عدلیهٔ خوب داشتیم‌هرگز این صحنه های شکننده حقوق مردم پیش نمی‌آمد .

علت العلل بروز این فکر همین است که عدلیه به آن معنا که احقاق حق کند و جلوی زورگوئی و قلدری و اعمال نفوذ را بگیرد نداشتیم و وقتی دادگستری نبود ، طبیعی است مردم خودرا بی‌پشت و پناه می‌بینند ، دادرسی ندارند ، مرجعی برای احقاق حق و رسیدگی بتظلمات نمی‌بینند در نتیجه بمراکز قدرت و نفوذ توسل میجویند وبرای خودنقطه اتکاء درست میکنند تا کارهایشان خوب پیشرفت کند و حتی‌بتوانند کلاه دولت را بهتر و بیشتر بردارند و مال ملت را یغما کنند .

با یك مراجعه اجمالی‌باوضاع واحوال مملکت این حقیقت آشکار میشود ، می‌بینید از ده مؤسسه مقاطعه کاری‌و ساختمانی هشت تای آن برای خودمرکزقدرت تراشیده و متکی بجائی هستند،ازده کارخانه‌وموسسه صنعتی بیشترشان در هیئت مدیره کسانی را جابجا کرده‌اند که بتوانند از نفوذ و قدرت آنها استفاده کنند ویاسهام بی‌اسم یا با اسم بدست ارباب‌نفوذ داده‌اند که از بابت آن‌سهام‌چیزی‌نگرفته اند ولی از این‌راه هر سال مبلغی باج بعنوان سود سهام به آن صاحب نفوذ می‌پردازند یا تحت عنوان حق‌المشاوره و حقوق هیئت مدیره مبالغی هر ماه پرداخت می‌کنند تا از آنها حمایت و پشتیبانی نمایند ، معلوم است این حقوق‌ها و این پول‌ها از جیب‌کسی جز از کیسهٔ ملت بیرون نمی‌آید ، روی کار کشیده میشود ، اگر مقاطعه کار ساختمانی است ، آنجا ها حساب میشود ، اگر کارخانه است روی قیمت محصول اضافه میشود و بالاخره صاحب کار ضرر نمیکند ، زیان این وضع آشفته متوجه خزانه ملت‌و مملکت و تحمیل بر مردم بینوا میشود .

همهٔ این آثار سوء نتیجه نداشتن عدلیه خوب است ، تعدی و تجاوز ، کلاه برداری شیوع‌فساد و اعمال خلاف اخلاق همه از فقدان عدالتخانهٔ صحیح و مورد اعتماد جامعه سرچشمه می‌گیرد .

مرض جلب ارباب نفوذ و پیدا کردن مرکز قدرت و زور ، حتی بمؤسسات خارجی و شرکتهای نیمه ایرانی و نیمه خارجی نیز سرایت کرده‌است تاجائی که مثلا فلان‌بانك که روی سرمایه داخلی و خارجی میخواست تاسیس شود اول فکر مرکز قدرت را میکرد و میان اشخاص به جستجو می‌پرداخت .

خود من یکی از کسانی بودم که چند بار مورد نظر مؤسسات جدید بانکی واقع‌شدم ، نه یك‌بار و دوبار بلکه چندین‌بار بمن پیشنهاد شد عضویت هیئت مدیره بانکی را بپذیرم و یاسهام آنرا بردارم که حتی پول هم از آن بابت ندهم ، جواب من این بود که من شغل مقدس روزنامه نویسی را انتخاب کرده‌ام که بسهم خود خدمتگذار جامعه باشم، از ابتدای خدمتم روزنامه نویس مانده‌ام و باین شغل و مقام افتخار دارم ، روزنامه نویس باید از هر پیرایه ای دور وبرکنارباشد ، خود مبلغ صحت درستی و ناظر جریان صحیح امور باشد . اینکه میخواهید سهام مفت بمن بدهید برای چه منظور است ؟ اینکه مرا بعضویت هیئت مدیرهٔ بانك انتخاب می‌کنید که ماهانه مبلغی بمن بپردازید به چه مقصود است ؟

از قبول هرکاری ، عضویت در هر مؤسسه مالی و شرکتهای بازرگانی سرباز زده‌ام و هیچ اشتغال دیگری جز در دستگاه مطبوعات اطلاعات که اداره‌اش برایم‌مصیبت‌بزرگی‌است ندارم‌و این بدین منظور است که بتوانم‌حقیقت گوباشم ، بی‌ترتیبی ها را بازگو کنم ، بدی‌ها را انتقادنمایم ، معایب و مفاسد راعلنی‌وآشکار سازم ،ایمان‌راسخ‌دارم که تاوقتی‌ریشه توصیه‌وتشبث واعمال نفوذ دراین مملکت خشك نشود امید هیچگونه اصلاحی نمیرود وخشك شدن ریشهٔ‌این مفاسد هم وقتی امکان پذیر است که‌ماداد‌گاههای خوب داشته‌باشیم ، دستگاه عدالت‌ما چشم روی هم‌گذارد و حق و عدالت را اجرا کند و قضاة پاکدامن و باصلاحیت ما تحت تاثیر هیچ عوامل نفوذ قرار نگیرند .

من هرگز مدعی آن نیستم که دستگاه قضاوت ما از عناصرآلوده پرشده بود و بدین سبب کار ها در گردش اعمال زور و زر و قدرت معوق و مختل می‌ماند و مردم مایوس از دادگستری شده‌اند ، بلکه معتقدم که همیشه در دستگاه قضائی کشور افراد شریف ، قضاة عالی مقام ، مردمان منزه و پاك بسیار بوده و بدون شك همه وقت اکثریت را این طبقه تشکیل میداده‌اند ، ولی باکمال تاسف آن دسته فاسد و نادرست روی فکر شیطانی خود پیوسته جریان را بصورتی درمی‌آورده‌اند که انعکاسش در خارج موجب همین بدبینی بدستگاه قضاوت بوده‌است و بازاین مطلب راهم نباید ناگفته گذارد که دعوای دو نفر دردادگستری مسلما بسود یکی و بزیان دیگری پایان می‌یابد و چون انصاف درمامردم کمتر و جود دارد ، هرکس دعوائی طرح میکند میخواهد برحریف‌خود غلبه کند و وقتی توفیق پیدا نمیکند بالطبع ناراضی میشود و قرولند علیه دادگستری راه می‌اندازد .

بهر حال جریانی که اکنون در دادگستری وجود دارد ،توجهی که برای اصلاح دادگاه ها و استقرار قضات باصلاحیت در پست های حساس مبذول میگردد نوید میدهد که عدلیه بمعنای واقعی خود حق‌گزاری و دادخواهی کند و در اینصورت است که می‌توان انتظار داشت همهٔ امور بر محور صحت و درستی گردش کند و فلان مقاطعه کار و شرکت مهندسی و ساختمانی ، یا موسسین کارخانه و صاحبان سرمایه بدانند کار ها روی اعمال قدرت و نفوذ نمی‌گذرد و از این رویه دست بردارند و این فکر کم‌کم‌از بین برود که هر بقال سرگذر هم وقتی بخواهدزوربگوید یا تحمل زورگوئی ازکسی‌نکند در خانهٔ صاحب قدرت و نفوذ محله را میکوبدوازاو استمداد و دادخواهی طلب میکند.

این فکر تا آنجا رسوخ یافته که وقتی یك دیپلمه ولیسانسیه هم از مدرسه بیرون می‌آید بفکر داشتن پارتی می‌افتد و تصور بلکه یقین میکند بدون داشتن پارتی کاری از پیش نخواهد برد ، متاسفانه چنین است و هنوز هم این جریان وجود دارد و حال آنکه باید بدانند بالاترین مرجع رسیدگی بشکایات و تظلمات و جلوگیری از تعدی و ظلم وجور و تبعیض‌وبیعدالتی وکلاه برداری دستگاه‌قضاوت‌مملکت‌است وجز آن نباید جائی را بشناسند و بکسی و مقامی توسل‌وتشبث‌جویند؟

ما امیدواریم دادگستری ما چنان شود و افکار ملت‌ایران بسوی عدالتخانهٔ خود آنطور معطوف گردد که بساط اعمال قدرت و زورگوئی و نفوذ برچیده‌شود تا ثروت مملکت دستخوش غارتگری گردد و اجحاف و بیعدالتی‌وتضییع‌حقوق‌طبقهٔ بی‌پناه‌ازمیان برود .

خوشبختانه آثار این اقدامات سودمند ظاهر گردیده ، هم دولت با کمال جدیت مشغول است بساط مفت‌خوری و باج گیری افراد متنفذ را برچیند و پشت پابتوصیه و اعمال نفوذ هرکس در هر مقام میزند و هم بموازات آن مشغول است که دادگستری دنیا پسند ، دادگستری که حقوق وحدود افراد را یکسان بررسی کند و دور از قبل توصیه وسفارش کارها را جریان دهد و فقط قانون بشناسد بسازند و مشکلات موجود را از پیش پای مردم بردارند ، آرزوی هرفرد اصلاح‌طلبی این‌است که‌دولت دراین امرمهم حیاتی مملکت‌توفیق کامل حاصل کندواساس‌سعادت‌جامعه‌را ازاین‌جاپایه‌گزاری‌نماید .

آمار راهنمائی

جریمه اخذ شده ـ ۱۲۵۰۰۰ریال.

برك اخطاریه ـ۹۶برك

تعداد اتومبیل متوقف شده در پارك شهر بعلت نقص فنی ۲۵ دستگاه .

ضمنا ۵ نفر نیز بعلت نداشتن گواهینامه و صرف مشروبات الکلی بدادسرا اعزام شدند .

کودکستان و دبستان رشدی با وسیله ایاب و ذهاب

گروه فرهنگی رشدیه

روزهای دوشنبه و چهارشنبه هر هفته ازساعت ۸ الی ۱۱ صبح ثبت نام‌مینماید.
نشانی : خیابان پهلوی ـ پائین سینمای رادیوسیتی ـ خیابان رودسرتلفن ۴۴۷۱۵

آ ـ ۱۰۸۴۱ ۱ـ۳

دبستان دخترانه ملی هائده

از۱۵ مرداد همه روزه برای ثبت نام اطفال شمامفتوح است . کلاسهای انگلیسی این دبستان بطور فوق‌العاده کماکان دائراست .
نشانی‌ـ خیابان امیریه ایستگاه البرزکوچه انشاء

آ ـ ۱۱۳۹۷ ۱ـ۳

دکتر یثربی نژاد

متخصص جهاز هاضمه از مسافرت مراجعت وکمافی‌ـ السابق ازبیماران محترم پذیرائی مینماید ـ
خیابان قوام‌السلطنه مقابل سفارت مصر.

آ ـ ۱۱۰۸۵ ۱ـ۳

بزودی وعده‌های نیمه شب

باشرکت کمدین‌مشهور **والتر کیاری**

درسینماهای **پلازا ـ دنیا**

آ ـ ۱۵۷۲۲ کاویان‌فیلم

کودکستان و دبستان آینده

زیر نظر توران اشتیاقی متخصص تعلیم و تربیت از آمریکا همه روزه از ساعت ۸ ـ۱۲صبح و ۵ـ۷ بعداز ظهر نام نویسی میکند.
آدرس : خیابان کاخ نرسیده به‌شاهرضا ـ کوی آذر تلفن۶۷۳۱۳

آ ـ ۱۱۰۰۱ ۱ـ۳

جزوات تدریس پستی انگلیسی بابکن داود سوکیاس

باطرز جالب تری تجدید چاپ شد قیمت هر جزوه ده ریال سفارشات جزئی وکلی پذیرفته میشود .
مرکز پخش‌ـ خیابان نادری کوچه نوبهارگروه‌فرهنگی میناس سوکیاس تلفن ۴۳۶۵۹

آ ـ ۱۵۶۷۴ ۱ـ۲

درمان قطعی بیماریهای آمیزشی مجاری ادرارو تقویت قوای‌تناسلی‌دکترجناب زاده دارای گواهینامه از دانشکده طب فرانسه صبح ها خیابان منوچهری مقابل کوچه ژاندارك

مجالس سوگواری

السلام علیکم یا اهل بیت‌النبوة

مجلس ذکر مناقب ومصائب آل‌محمد صلواةالله علیهم اجمعین از روز دوشنبه ۱۷ تا روز آخر ماه صفر ۱۳۸۱ همه روزه ازساعت هفت تا ده صبح منعقد است .
ازعموم شیعیان درخواست شرکت درسوگواری‌میشود
آدرس : خیابان سیروس روبروی ایستگاه داروخانه بین‌الملل پشت مدرسه ملاآقارضا شماره ۱۷۸

محمد سقازاده ۱ـ۲

بانهایت تاسف درگذشت مرحوم **میرعبدالکریم صدریه** بزرك خاندان محترم صدریه را که از اعضاء قدیمی اطاق بازرگانی واز محترمین بازرگانان‌کشور بودند باطلاع‌آقایان بازرگانان واصناف میرساند که باشرکت درمجلس ختم روز سه‌شنبه دهم مرداد ۱۳۴۰ ازساعت ۴ونیم تا ۷ بعداز ظهر درمسجد ارك روح آنمرحوم را شاد فرمائید .

آ ـ ۱۱۳۶۹ **اطاق بازرگانی تهران**

باکمال تاثر درگذشت تاسف‌آور مرحوم **میرعبدالکریم صدریه** را باطلاع دوستان و آشنایان میرساند مجلس ختم آنمرحوم در روز سه‌شنبه دهم مرداد از ساعت ۴ ونیم الی ۷ بعدازظهر درمسجد ارك منعقد خواهد بود

آ ـ ۱۱۳۶۹ **عمادالسلطنه ـ مشیرفاطمی**

درگذشت تاسف‌آور **مرحوم میرعبدالکریم صدریه** را باطلاع دوستان و آشنایان میرساند . مجلس ختم آنمرحوم در روزسه‌شنبه دهم‌مرداد ازساعت چهارونیم تا هفت بعداز ظهر درمسجد ارك منعقد خواهد بود

آ ـ ۱۱۳۶۹ **عبدالحسین نیکپور**

بانهایت تاثر درگذشت مرحوم **میرعبدالکریم صدریه** بزرك خاندان صدریه ونماینده اسبق مجلس شورایملی که‌از مردان‌خیر ونیکوکار بوده‌اندضمن‌عرض‌تسلیت‌ببازماندگان‌آن مرحوم باطلاع دوستان و همشهریان میرساند ـ مجلس ختم روزسه‌شنبه دهم مرداد از ساعت چهارونیم الی ۷ بعداز ظهر درمسجد ارك منعقد است

عبدالکریم عموئی ـ حاج‌میرزا ابولحسن صدیق ـ حاج آقا رضا اخوت ـ حسین شهرستانی ـ غلامحسین بقائی ـ عباس‌بقائی ـ ابوالقاسم بقائی ـ حاج‌میرزا رضا غفاری ـحاج فتح‌اله عابدیان ـ مهدی‌کبیر ـ میرزاهاشم زاهدیان ـمهندس ابوالقاسم کلباسی ـ سرهنك‌ناصر خادمی ـ شیخ‌علی‌غفاری محمدعلی قربانی ـ محمد انارکی ـ حسین مهاجر ـ محمد نیکخواه ـ عباس نیکخواه ـ محمدعرب ـ عباسعلی فیضی‌ـ علی‌طاهری ـ حاج محمدمومنی ـ حسین صدیقی ـ محمد صالحی‌ـ محمدیزدان‌پناه حسین‌کلباسی‌ـ باقرکلباسی‌ـمحمد امینی ـ مهدی طریقتی ـ محمدزاهدی ـ حاج عبدالخالقی ـ علی برادران ـ ماشاءاله کمالی ـ عباس شایان ـ محمدعلی عسگرپور ـ نصرت‌هاشمی ـ اسحق عرب ـ ماشاءاله‌رحیمی

خانواده‌های **صدریه ـ عظیمی ـ طباطبائی ـ علوی ـ دائی ـ مشیرفاطمی ـ فاطمی ـ معصومخانی** بانهایت تاثر فوت مرحوم **میرعبدالکریم صدریه** را باطلاع‌دوستان‌وآشنایان میرساند . مجلس ختم آن مرحوم روزسه‌شنبه دهم مرداد از ساعت چهارونیم تا هفت بعدازظهر درمسجد ارك و ختم‌زنانه درهمان روز و ساعت درمنزل شخصی واقع درخیابان ژاله کوچه آذر برپا خواهد بود

آ ـ ۱۱۳۶۹

بدینوسیله از صنف محترم لبنیات‌فروش‌تهران وحومه واقوام وخویشان ودوستان واهالی خیابان خانی‌آباد که در مراسم تدفین مرحوم **نصراله زندیه** شرکت فرموده بودند اظهار تشکر وامتنان مینماید اگر بعلت تالمات روحی درعرض تشکر حضوری تاخیری رخ داد پوزش می‌طلبد

آ ـ ۱۱۱۶۳ **عزیزاله زندیه**

از آقایان علماء اعلام و رجال و رؤسای ادارات واصناف وتجار واهالی محترم بخش ۲۰ وسایر دوستان و آشنایان که درتشییع جنازه وختم وشب هفت فوت داماد عزیزم مرحوم **اسماعیل ملکی** قبول زحمت فرموده کتبا یا شفاها اظهار همدردی نموده‌اند تشکرات قلبی خودرا تقدیم میدارم اگر بعلت تالمات روحی درشرفیابی وعرض معذرت تاخیری‌حاصل شده پوزش طلبیده وتوفیق همه‌را از خداوندمتعال خواستارم

آ ـ ۱۱۴۲۳ **حاج فتحعلی راه‌پیما**

بقیه آگهیهای ترحیم وتسلیت درصفحه ۱۷

باکمال تاسف فوت مرحومه **خانم سلطان اکبری** را به اطلاع بستگان و آشنایان میرساند مجلس ترحیم مردانه در روزسه‌شنبه دهم مردادماه از ساعت ۵ تا۷ بعدازظهردرمسجد سلمان واقع درخیابان شهباز و مجلس ترحیم زنانه درمنزل آنمرحومه منعقد میباشد

از طرف خانواده‌های حاج‌محمداکبری ـ محب سکاکی حاج‌حسین هنرکار ـ حاج‌علی‌آقا نانوا ـ حاج ابراهیم حسنی رمضانی ـ طباطبائی ـ کهربائی ـ فخاری شیرازی ـ حسین اکبری

بعموم بازماندگان آنمرحومه مصیبت‌وارده را تسلیت‌میدهیم

بمناسبت شب چهلم شادروان **مهدی بساط نشاطیان** مجلس یادبودی از ساعت ۷ تانه بعداز ظهر روز سه‌شنبه ۱۰ر۵ر۴۰ درمنزل آنمرحوم منعقد است از خانمها و آقایان دوستان و بستگان تقاضا مینماید که باحضور خود روح آن مرحوم را شاد فرمایند . **مهدی کبیر ـ عباس‌نشاطیان**

بانهایت تاسف درگذشت **بانو صدیقه دولت‌آبادی** راکه ازبانوان فاضله کشور و پیشروان نهضت زنان ایران و فرهنگیان با ارزش‌کشور بشمارند باطلاع کلیه همکاران فرهنگی وقاطبه فرهنك دوستان میرساند مجلس ترحیم‌بانوی فقید روزسه‌شنبه ۱۰ر۵ر۴۰ از ساعت ۱۰ تا ۱۲ صبح در مسجد مجد منعقد خواهد بود بدیهی است فرهنگیان ارجمند برای شادی روح فقید معزی‌الیها درمجلس ترحیم شرکت خواهند نمود . **معاون وزارت فرهنك ـزمانی**

خاندان دولت‌آبادی با نهایت تاسف درگذشت **بانو صدیقه دولت‌آبادی** بزرك خانواده و خدمتگذار صدیق‌وفداکار پنجاه ساله فرهنك ومربی بزرك علمی واخلاقی زنان کشور را باطلاع دوستان میرساند بهمین‌مناسبت مجلس ختم‌مردانه روزسه‌شنبه دهم مردادماه جاری از ساعت ده تا دوازده در مسجدمجد منعقد خواهد بود

آ ـ ۱۱۲۲۷

بمناسبت چهلمین روز درگذشت شادروان **ابوطالب اباصلتی** ، ازساعت ۵تا۷ بعداز ظهر سه‌شنبه (دهم مردادماه) مجلس‌یادبودی درامامزاده عبداله (آرامگاه بدر) برقرارخواهد بود . از دوستان و آشنایان و خویشان تمنا دارد که باشرکت دراین مجلس ، روح آن مرحوم را شاد فرمایند .

آ ـ ۱۵۵۸۶ **خانواده اباصلتی**

بدینوسیله فوت ناگهانی مرحوم **علی وامق** را باطلاع خویشان و دوستان میرساند مجلس ترحیم آن مرحوم روز سه‌شنبه ۱۰ مردادماه از ساعت ۵ الی ۷ درمسجد مجد واقع درچهارراه حسن‌آباد و ختم زنانه درهمان روز و ساعت در منزل حسن‌وامق درخیابان نواب کوچه خورشید کاشی‌شماره ۸ برگزار خواهد شد .

حسن‌وامق ـ محمد وامق ـ غلامرضا نوادی ـ محمدتقی نوادی ـ محمدتقی تخته‌چیان ـ علی‌آزادی‌ـ علی‌اکبر پوربخش غلامرضا ایلبگی ـ حاج‌میرزا محمد مصلحی شاد

آ ـ ۱۱۴۰۳

بعموم‌بازماندگان آنمرحوم مصیبت‌وارده را تسلیت میدهیم

بسمه تعالی شانه

مجلس سوگواری خامس‌آل‌عبا(ع) طبق معمول سنواتی درحسینیه‌مرحوم والدآقاسیدموسی‌مستجابی‌شیرازی(خیابان عین‌الدوله) صبحها منعقد و روزسه‌شنبه دهم مرداد برابر با ۱۸ ماه‌صفر بمناسبت رحلت ناگهانی **مرحوم آسید محمدعماد شیرازی** خلف مرحوم‌جنت‌مکان آقاسیدعلی‌اصغرشاه‌شیرازی مجلس ترحیم ازطرف سلسله سادات شیرازی منعقد امید است آقایان علمای اعلام ووعاظ معظم و جامعه محترم اهل منبروعموم‌علاقمندان‌بحضرت‌مولی‌الکونین اباعبداله‌الحسین‌ع باتشریف‌فرمائی درمجلس مزبور افراد فامیل را قرین تشکر وامتنان فرمایند

سلسله سادات شیرازی ـ الاحقر سیدعبدالحسین مستجابی شیرازی

آ ـ ۱۱۴۶۷

قال علیه‌السلام قطعوا علائق‌الدنیا واستظهرو ابزادالتقوی

بمناسبت رحلت اسف‌انگیز جناب فردوس مکان **حاج امیرمصطفی امیرسلیمانی (مشیرالسلطنه)** غفر له که ازرجال علاقمند بدین ومحب آستان مقدس اهل بیت عصمت علیهم‌السلام ودرابقاء وایجاد آثار دین وخیرات ساعی بودندمجلس ترحیمی در روزسه‌شنبه هیجده صفرالمظفر که مصادف با دهم مردادماه ۴۰ میباشد از ساعت ۵ بعداز ظهر الی هفت از طرف امام جماعت جناب حجةالاسلام والمسلمین آقای شیخ ذبیح... محلاتی دامت‌برکاته درمسجد آنمرحوم‌واقع دربیرون دروازه خراسان خیابان اهل‌بن‌علی منعقد واز تمام طبقات خصوصا علمای اعلام دامت برکاتهم دعوت مینمایند

آ ـ ۱۱۴۵۵ **العبد محمدالموسوی‌البهبهانی**

هو

۱۲۱

رحلت **جناب آقای مشیرالسلطنه** قدس‌سره‌العزیز را بعموم برادران ایمانی و بازماندگان آنمرحوم بویژه آقایان مهندس‌علی‌اکبرومهندس علیرضا امیرسلیمانی تسلیت‌عرض نموده ضمنا باطلاع میرساند که مجلس ترحیمی از ساعت۹ تا ۱۱صبح روز سه‌شنبه دهم مرداد در مسجد جامع نارمك (خیابان سمنگان) برگذار میشود امیدوار است کلیه آقایان دوستان وبرادران ایمانی آنمرحوم درمجلس مذکور شرکت فرمایند

سردفتر اسنادرسمی ۱۶۱ تهران ـ حاج‌محمدرضاخانی

مردی خیر ونیکنام پرهیزکار و عالم‌که سراسر عمر خودرا در راه‌کمك بدرماندگان‌سپری ساخته‌بودبعالم ابدیت‌شتافت درگذشت‌مرحوم **امیرسلیمانی «مشیرالسلطنه»** که عالمی مبرز وپرهیزکاروآزادیخواهی دموکرات بود قلوب کلیه دوستداران و طالبان حق و حقیقت را جریحه‌دار ساخت کلیه انجمن های محلی جنوب تهران بپاس شادی روان این مرد بزرك درساعت ۹ الی ۱۱ بامداد روزجمعه آینده مجلس یادبودی درمسجد حاج‌ابوالفتح واقع‌درمیدان‌شاه برگزار خواهدساخت وازعموم‌آزادیخواهان وعلاقه‌مندان بشعائر مذهبی دعوت مینمایند که دراین مجلس تذکر حضور بهمرسانند

حاج‌عباس‌لعلی ـ حاج‌سیداسماعیل فروغی ـ حاج‌محمد اقبال‌ـ حاج نظام‌الدین اسلامی ـ حاج حسن‌عصار ـ حاج سیدابوالقاسم طالبی ـ حاج‌اسماعیل نیکوپایان ـ حاج‌عباس کربلائی محمدی کربلائی ـ قاسم مشهدی حسینی ـ اکبر مشتاقی ـ حاج‌اکبر فیاض بخش ـ ناصرحسن‌خانی پهلوان مرتضی تاجریان‌ـ حسن‌بهبودگر رئیس دبیرخانه‌کلیه انجمن های محلی جنوب‌شهر ـ حاجی‌عبداله صادقی ـ حاجی‌آقارضا مخملی ـ حاجی‌کریم شیرازی ـ نعمت‌اله غفاری ـ قدرت‌اله طاهری ـ محمود گلنواز ـ حسین مقدم

اهالی محترم قریه جماران شمیران

بدینوسیله ضمن ابراز تاسف وتاثر شدید فقدان رجل نیکوکار ونیك خصال‌خیر باتقوی جناب **امیر مصطفی امیر سلیمانی (مشیرالسلطنه)** راکه تا آخرین لحظه حیات‌علاقمند به خاندان آل عصمت وخدمتگذار اجتماع بوده باطلاع عموم دوستان میرسانند و بهمین مناسبت مجلس ترحیمی بنام آنمرحوم روزپنجشنبه ۱۲ر۵ر۴۰ از ساعت ۳تا۶ بعدازظهر درمسجد جامع جماران منعقد است متمنی است برای شادی روح آنمرحوم شرکت فرمائید

از طرف اهالی جماران شمیران ـ سیدحسن‌عرفاتی

آ ـ ۱۱۴۶۵

از انتشارات پیروز شاه‌آباد ـ تهران

ترجمه محمود مصاحب

انتشاریافت **انتشاریافت**

کتاب دانشمندان بزرك جهان علم، چشم اندازی‌است ازتاریخ علم درچهارصد سالهٔ اخیر و نموداری است از تغییرات شگرف علمی و بسط و پیشرفت فوق‌العاده‌ای که دراین دوره درجهان علوم بوجود آمده است .

سخن از مردانی است که کاخ سر به فلك افراشتهٔ علم ودانش را بنیان نهاده‌اند :

گالیله. نیوتون. هوك. لاپلاس .همیلتون. فیتزجرالد. پریستلی. لاووازیه. فرانکلین . فاراده . هنری. مکسول . هاردی. داروین . پاولوف. بیچ. لویس‌کرل. رامانوجان.

آ ـ ۱۵۷۰۲

یك سناتور امریکائی گفت:

باید مسکو بمباران اتمی شود

پل هوائی

لندن ـ یونایتدپرس ـ رویتر ـ آسوشیتدپرس ـ منابع موثق لندن امروز گزارش دادند که طراحان نظامی غرب موضوع ایجاد مجدد یك پل هوائی را در برلن برای مواجهه با محاصره احتمالی این شهر از طرف کمونیست ها مورد بررسی قرارداده‌اند طراحان نظامی غرب مخصوصا عقیده دارند که ایجاد دالان هوائی در برلن موثر ترین وسیله‌خنثی کردن‌محاصرهٔ برلن‌است .

قرار است طراحان نظامی غرب نظر خودرا بصورت گزارشی مستقیما به کنفرانس وزیران خارجه بریتانیا، فرانسه و آمریکا که قریبا در پاریس تشکیل خواهد گردید تقدیم کنند.

این طرح بعدا در شورای نظامی «ناتو» نیز مورد بررسی قرار خواهد گرفت .

روسها ازجنك میترسند

واشنگتن ـ «فرانس‌یوزف‌اشتراوس» وزیر دفاع آلمان غربی امروز اظهار داشت که روسها از جنك در برلن هراس دارند معذلك غرب باید خودرا برای روبرو شدن با هر حادثه احتمالی آماده کند .

اشتراوس که در معیت سفیرآلمان درواشنگتن‌در یك مصاحبه تلویزیونی شرکت کرده بود گفت :« البته‌پیغمبر نیستم اما اطمینان دارم که روسها به اندازه ما مصمم نیستند و از بروزیك جنك وحشت دارند .

وزیر دفاع آلمان غربی اضافه کرد که‌پست متبوع وی تمام مساعی خودرا برای افزایش نیرو های نظامی خویش بعمل خواهد آورد تابه‌تعهدات خود در کادر معاهدات بین‌المللی عمل کرده باشد .

پشتیبانی از کندی

میراکیوز (نیویورك) ـ «ویلیام‌ـ پروکریمایر»سناتوردمکرات‌امریکائی امروز از صاحبان بنگاه های سخن‌ـ پراکنی آمریکا دعوت کرد تا با تمام قوا از پایداری کندی در برابر فشار کمونیست ها در برلن پشتیبانی نمایند .

بمب اتمی روی مسکو

واشنگتن ـ «چپ‌هالی‌فیلد» نمایندهٔ دمکرات کنگره آمریکا ورئیس‌کمیته انرژی اتمی کنگره امروز اظهارداشت که هرگاه مناقشات برلن کار را به جاهای باریك بکشاند ممکن است آمریکا وشوروی از استعمال بمب های اتمی نیز خودداری ننمایند .

در عین حال ژنرال«کورتیس‌لمای» رئیس ستاد نیروی هوائی آمریکاتاکید کرده‌است که هرگاه خطر کاملاجدی باشد آمریکا بمب اتمی نیز استعمال خواهد کرد .

سناتور «راسل‌لانك» امروز اظهار نظر کرد که اگر بر سر برلن جنگی درگیر شود بهتر است قبل از آنکه از خط محاصره برلن راهی باز کنند چند بمب اتمی بروی مسکو پرتاب گردد .

لانك‌تاکید کرد که منظور وی تشویق دولت آمریکا به یك جنك پیشگیرانه نیست بلکه عقیده دارد راه دیگری برای نجات برلن و تمام جهان آزاد وجود نخواهدداشت .

فرار ۱۹۰۰ تن به برلین غربی

برلن شرقی ـ امروز گزارش‌رسید که رژیم آلمان شرقی مشغول تعلیم افراد چریك است تا در صورتیکه باردیگر اغتشاشی در این کشور روی دهد آنان را به درهم شکستن‌اغتشاش بگمارد .

بموجب گزارشهای رسیده ازبرلین غربی طی ۲۴ ساعت اخیر ۱۹۰۰ نفراز آلمان شرقی به این شهر گریخته‌اند. بهمین سبب مقامات آلمان شرقی دستور داده‌اند چریکهای آنها بحال آماده باش درآیند .

میکی موز هم آلمان شرقی را میترساند

برلن ـ امروز کمونیست های‌آلمان شرقی کودکان ۱۰ تا۱۴ ساله را از خطر اغوا شدن بوسیله میکی موز های آلمان غربی برحذر داشتند .

عده‌ای از مسئولین حزب کمونیست که گروهی از کودکان را گردآورده بودند به انها اظهار داشتند که غربی ها سعی میکنند والدین شما را اغوا کنند .

در نتیجه آنها از آلمان شرقی میگریزند وشما را تنها می‌گذارند.

مقامات آلمان شرقی به کودکان اظهار داشته‌اند که غربیها در حقیقت آدم دزدان نوع جدید هستند وشما نباید آنقدر غافل باشید که گول‌آدم دزدها را بخورید .

روزنامه لوموند مینویسد:

دوگل درعصراتمی میخواهد باچندپایگاه‌دریائی قدرت‌نمائی کند

فرانسویان دسته دسته خاك تونس را ترك میکنند

پاریس ـ خبر گزارهای‌خارجی ـ روز نامه عصر پاریس درشماره‌اخیر خود نوشته است که فرانسه در مساعی خود برای یافتن راه حل مناقشات‌تونس گرفتارمشکلات‌جدی شده است .

لوموندمینویسد که تا همین‌اواخر دولت بورقیبه در تونس همواره‌برای پایان دادن به جنك فرانسه‌والجزایر میانجیگری میکرد اماتونس اکنون بدتراز الجزایر بر ضد فرانسه برخاسته‌است .این‌نخستین‌بارنیست که جمهوری پنجم خود را با چنین مشکلات بزرگی روبرو میبیند . اولین بارنیست که ژنرال دوگل در عرصه سیاست بین المللی هنگام روبرو شدن بافشار خارجی طبق‌یك عادت ثانوی به ناسیونالیسم‌فرانسه توسل میجوید در حالیکه توسل حاضربه‌این‌ناسیونالیسم‌آشفته‌همواره نتایج مطلوب را به بار نمی آورد ، تعجب آور نیست دوگل در عصر بمب های اتمی‌مکرراومکررا باچند پایگاه‌دریائی فرانسه قدرت نمائی میکند .تنها امیدی که ژنرال‌دوگل میتوا ند داشته‌باشدپشتیبانی‌امریکا از فرانسه در برابر تونس است که البته نوعی پشتیبانی موسمی است زیرا بر اثر شدت فشار خروشچف در برلن و تاثیر عمیق شخص‌دوگل در پرزیدنت کندی امریکا فعلا ناگزیر به پشتیبانی ازفرانسه‌است.

بدرفتاری با اتباع فرانسه

وزارت خارجه فرانسه امروز بیانیه‌ای صادر کرد وطی آن‌ادعای دولت تونس را دائر بر اینکه‌اتباع فرانسه در تونس تحت فشار قرار ندارد ودر عوض با تونسی‌های‌مقیم فرانسه بدر فتاری میشود تکذیب کرد .

در بیانیه دولت فرانسه گفته‌شده که اکثر فرانسویانی که از تونس باز گشته‌اندلخت و غارت شده بوده‌اند وتونسی ها حتی اثاث و چمدان‌هایشان را نیز از دست آنها گرفته‌اند .

در عوض اتباع تونس در فرانسه کاملا آزادند تا هر جا که میخواهند بروند و دولت فرانسه بهیچوجه‌فشاری بر آنهاواردنیاورده است .

خروج خانواده‌های فرانسوی از بیزرت

کشتی فرانسوی‌پرزیدنت دوگل امروز ۱۳۰۰نفر از اتباع غیرنظامی فرانسه را از بیزرت بطرف فرانسه حرکت داد .

از دو هفته پیش که جنك بین فرانسه و تونس در بیزرت درگرفت تاکنون انتقال عده‌ای به این اندازه زیاد سابقه نداشته است .

پیش از این دسته بزرك نیز دو دسته ۵۰۰نفری و ـ۳۰۰ نفری از تونس به فرانسه باز گشته بودند.

امیدواری محافل امریکائی

منابع امریکائی در سازمان‌ملل امروز اظهار امیدواری کردند که دولت فرانسه نرمی بیشتری‌درقبال دولت تونس نشان دهد و به این ترتیب حل مسئله بیزرت را تسهیل نماید .

محافل کشورهای آسیائی و افریقائی در سازمان ملل از اینکه دولت تونس وعده داده است که پیش از تشکیل جلسه مجمع عمومی سازمان ملل دست به اقدامات‌شدید در بیزرت نخواهدزد ابرازخرسندی کرده‌اند .

دراین عکس گروهی اززنان و کودکان تونسی که ازجنك‌بیزرت آسیب دیده‌اند دریك مدرسه‌که تبدیل بمحل پناهندگان شده است دیده میشوند .

جراید عراق مینویسند:

عبدالخالق حسونه به انگلیس خدمت میکند

بغداد ـ خبرگزاری فرانسه ـ یونایتدپرس ـروزنامه «المستقبل» چاپ بغداد در یك مقاله بشدت بعبدالخالق حسونه دبیر کل جامعه عرب حمله کرده است .

این روزنامه مینویسدعبدالخالق حسونه خودرا وکیل‌مدافع استقلال قلابی کویت نشان داد تا خواسته های امپریالیسم انگلستان راتحقق بخشد و دولتی بوجود آورد که از منافع امپریالیسم انگلستان در جامعه عرب دفاع کند.

روزنامه «المستقبل » تقاضاکرده است که دبیر کل جامعه عرب تغییر یافته اصلاحات اساسی در منشور جامعه عرب بوجود آید.

« المستقبل » می نویسد دبیر کل تازه جامعه عرب باید ازاعتماد عمومی کشور های عربی برخوردار بوده از جامعه عرب برای اجرای مقاصد امپریالیستی استفاده نکند.

ماموریت خرابکاری

بغداد ـ روزنامه المستقبل چاپ بغداد در شماره امروز خودگزارش داد که سه سرباز دستگیر شده انگلیسی در مرز عراق اعتراف کرده‌اند که با ماموریت خرابکاری وارد عراق شده‌اند.

طبق گزارش این روزنامه مقامات نظامی عراق تا پایان این هفته تصمیم خواهند گرفت که چه دادگاهی باید به جرم سربازان مذکور رسیدگی کند.

سربازان مذکور که جزءاعواب جمعی نیرو های انگلیسی در کویت بوده‌اند هفته گذشته در مرز عراق دستگیر شدند.

اعزام نیرو های عربی

اورشلیم (اردن) ـ دکتر سعید نوفال معاون دبیر کل اتحادیه‌عرب امروز در اورشلیم (اردن) اظهار داشت که تمام مقدمات خروج نیرو های انگلیسی از کویت واعزام نیرو های عربی بجای آنها فراهم شده است.

ارتش اعزامی اعراب به کویت مرکب از نیرو های مراکش و سودان‌و تونس ولیبی و عربستان سعودی خواهد بود.

در این گزارش از نیرو های جمهوری متحده عرب اسمی به‌میان نیامده است .

دراین گزارش اضافه شده است که انتقال نیرو های عربی به کویت به محض توافق کویت و بریتانیا و اتحادیهٔ عرب در این مورد صورت خواهد گرفت.

درراه کشف یك ثروت هنگفت

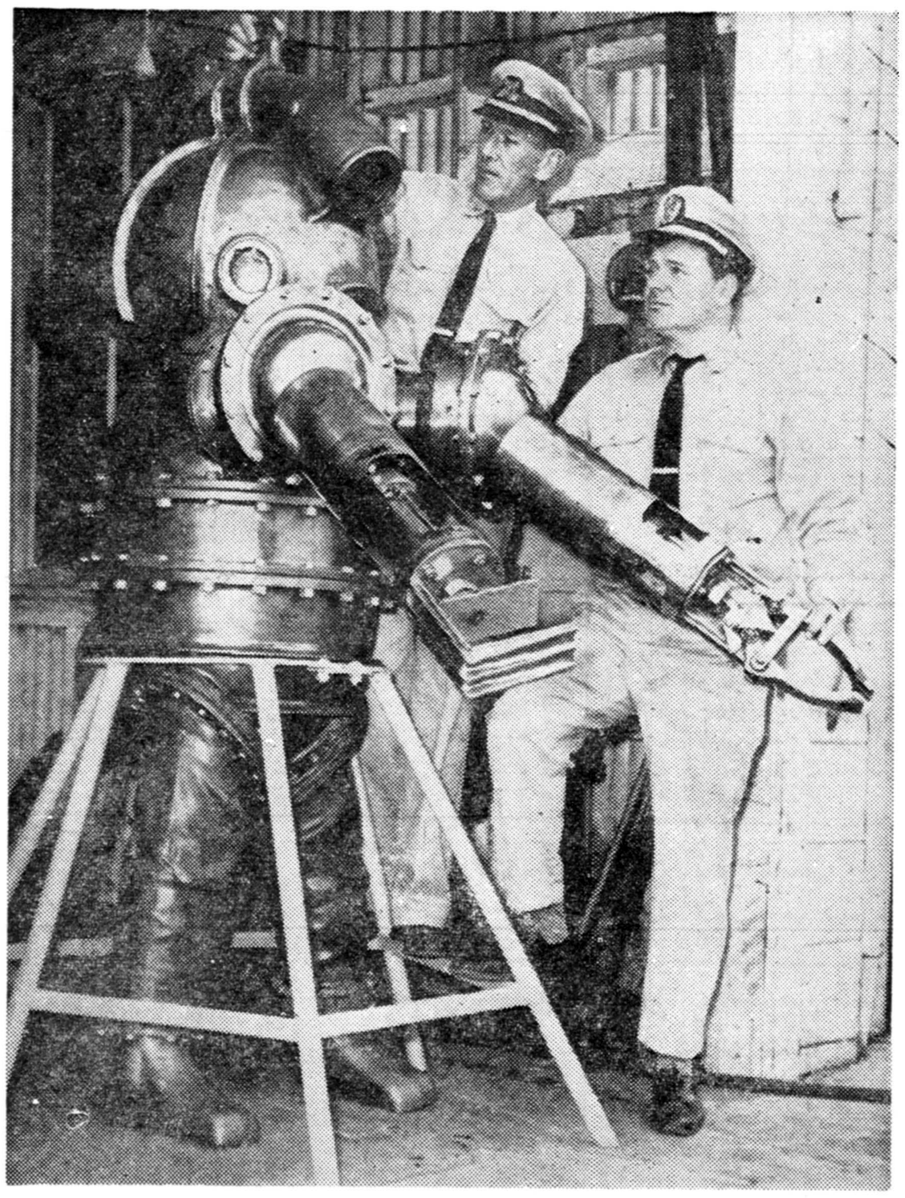

درسال «۱۹۰۱» کشتی عظیم بازرگانی «ریودوژانیرو» در خلیج سانفرانسیسکو غرق شدوثروت هنگفتی را باخود باعماق دریا برد. اکنون دوغواص‌آمریکائی خودرا برای دست‌یافتن به ثروتی که‌در «ریودوژانیرو» است، آماده میسازند . غواصان مزبو ردراین عکس در کنار لباس مخصوص زیر دریائی دیده میشوند.

مخالفت سناتورهای امریکائی با کمك خارجی

واشنگتن ـ یونایتد پرس ـ امروز چند سناتور امریکائی با تفویض اختیارات ۵ ساله به‌کندی برای اجرای برنامه کمکها و وام های خارجی مخالفت‌کردند .سناتور های مذکور اظهار میداشتند که اگر چنین اختیاراتی به کندی داده شود دیگر وظیفه‌ای برای کمیته نظارت بر اجرای برنامه کمکهای خارجی باقی نمیماند . یکی از سناتور های جمهوریخواه اظهار داشته است که کندی باید هر سال یکبار در کنگره حاضر شود و برای سال آینده درخواست‌اعتبار نماید.

متفقین امریکا باید بیشتر کمك کنند

واشنگتن ـ خبرگزاری فرانسه‌ـ ویلیام فولبرایت رئیس کمیسیون خارجه سنای امریکا طی یك‌برنامه تلویزیونی از دولت امریکا تقاضا کرد تا ابتکار مذاکرات پیرامون مسئله برلن را در دست گیرد واز قدرت نمائی درمورد برلن خودداری نماید .

ویلیام فولبرایت خاطر نشان ساخت خروج نیرو های شرق و غرب از برلن و تهیه سلاح های اتمی برای آلمان غربی و همچنین سرنوشت اروپای غربی از مسائل قابل ملاحظه است . وی افزود: مذاکره پیرامون اینگونه مسائل ممکن است از تشنج کنونی جهان بکاهد.

ویلیام فولبرایت سپس ادعاکرد که متفقین امریکا کوشش لازم‌را برای دفاع مشترك بکار نمی برند.

سناتور فولبرایت قبول کرد که انگلستان با مشکلات مالی جدی روبرو است.

سناتور فولبرایت خاطر نشان ساخت کارخانجات هواپیما سازی آلمان شرقی بزودی تعطیل خواهد شد زیرا روز بروز بر تعدادفراریان آلمان شرقی بطرف آلمان غربی اضافه میشود.

ملاقات چستر بولز باتیتو

بلگراد ـ یونایتدپرس ـ امروز چستربوولز معاون وزیر خارجه امریکا بامارشال تیتورئیس‌جمهوری‌یوگسلاوی در جزیره بریونی ملاقات کرد .

بوولز که شب گذشته از لاگوس پایتخت کشور نیجریه وارد بلگرادشد همراه جرج کنان سفیر امریکا در یوگسلاوی و کوکاپوپسوویچ وزیر خارجه یوگسلاوی به ملاقات‌مارشال تیتو در اقامتگاه ییلاقی وی رفته‌است.

معاون وزارت خارجه امریکا امشب به بلگراد باز خواهد گشت و سپس رهسپار نیکوزیا پایتخت قبرس خواهد گردید .

از صبح جمعه ۱۳ مرداد
تراس سالن سهیلا ـ تراس سالن نیاگارا
آرزوی جوانان
دوبله بفارسی درایتالیا

شیرین‌ترین فیلم اززندگی‌جوانان (عزب)

باشرکت محبوب‌ترین هنرپیشگان
ویتوریو دسیکا ـ والتر کیاری
ماریو کاروتنوتو ـ ماریو ریوا

«کادروس»
بواشنگتن میرود

واشنگتن ـ یونایتدپرس ـمنابع موثق واشنگتن دیشب گزارش دادند که جانیوکادروس رئیس جمهوری برزیل دعوت پرزیدنت کندی رابرای مسافرت به آمریکا پذیرفته است .

این مسافرت درماه دسامبرسال جاری صورت خواهد گرفت قبولی دعوت رئیس جمهوری برزیل شب گذشته بوسیله سفیر برزیل در واشنگتن باطلاع وزارت خارجه آمریکا رسیده است :

منابع مذکور اضافه کردند که کندی به رئیس جمهوری برزیل اطلاع داده است که نمیتواند در کنفرانس اقتصادی ممالك‌امریکائی در اروگوئه حضور یابد .

این کنفرانس در پایان هفته‌آینده تشکیل خواهد شد .

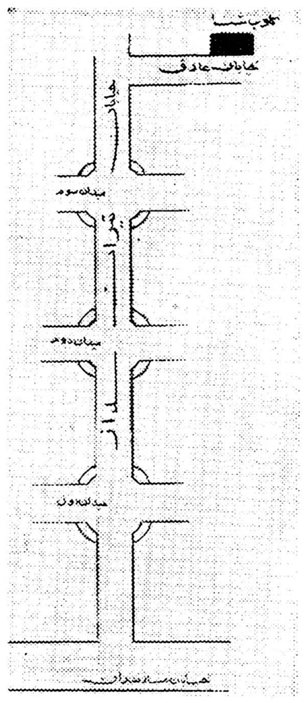

واین‌تفریحات را
در کاخ باشکوه کلوپ‌شنای
تهران پارس
برای پذیرائی ازشما آماده نموده‌اند
یك استخر شنای مجلل باآب تصفیه‌شده
یك رستوران مجهز باانواع‌غذاهای‌ایرانی وفرنگی
یك دسته مشهور ارکستر برای اجرای آهنگهای جاز
سه پیست رقص
ونمونه‌های دیگری از خیال انگیزترین تفریحات مردم سراسر عالم
وقت اجرای برنامه‌ها
ازساعت ۹٫۳۰ صبح تا ۷٫۳۰ بعدازظهر«شنا» از ۷٫۳۰ ببعد موزیك رقص و سایر تفریحات
آدرس‌ـ تهران پارس بعداز میدان سوم‌خیابان عارف ـ تلفن ۹۱۸۲۳ـ۹۱۱۸۱۰

برنامه جدید کمونیستی خواب وخیال فریبنده‌ای است

پکن ـ ۳۰ ژوئیه ـ رویتر ـ آسوشیتد پرس ـ یونایتد پرس و خبرگزاری آلمان و خبرگزاری فرانسه ـ جراید چین کمونیست برنامه جدید، خروشچف رابرای کمونیزم بین‌المللی در سرمقاله های‌خود انتشار داده‌اند.

جراید چین عکس‌العمل مستقیمی در قبال این برنامه هنوز نشان‌نداده و منتظرند رهبری حزب کمونیست چین در این باب اظهار نظر کند.

ناظرین سیاسی میگویند اصولا چینی ها از این برنامه استقبال خواهند کرد زیرا در آن بزوال سرمایه داری و پیروزی کمونیسم اشاره شده است.

ضمنا حملاتی که در این برنامه به سوسیال دمکراسی بعمل آمده است در واقع حمله بشخص تیتو تلقی میشود و سبب خوشنودی، مقامات چین کمونیست است.

خواب وخیال

مسکو ـ ۳۰ ژوئیه برنامه جدید حزب کمونیست برای بیست سال آینده یك وعده طلائی بروس ها محسوب میشود و به آنها میگویند که عصر طلائی کمونیسم فقط ۲۰ سال دیگر فرا میرسد.

اما اینکه در برنامه های مذکور برقابت غرب‌اشاره شده نقطه‌تاریکی در دل روسها ایجاد میکند و آنها را نگران میسازد که اگر غربیها در رقابت پافشاری کنند بعید است‌این عصر طلائی فرا رسد. اینکه گفته شده است در سال ۱۹۸۰ تولید صنایع روسها بیش از تولیدصنایع امریکا خواهد بود در صورتی است که امریکا سطح تولید فعلی خود را حفظ کند.

ولی همه میدانیم امریکا سالیانه ٤٪ بطور عادی بر تولید ملی خود میافزاید.

در اینصورت آقای خروشچف نباید امیدوار باشد که حتی در سال ۲۰۰۰ میلادی نیز بامریکا برسد.

خروشچف میگوید امریکا دوره ترقی خود را پشت سر گذاشته‌زوال خود را آغاز کرده‌است امابرخلاف نظر او حرکت امریکا ادامه دارد و رسیدن بامریکا کار آسانی‌نیست.

بنظر ناظرین غربی برنامه جدید خروشچف با اکثریت قریب باتفاق در کنگره آینده حزب کمونیست روسیه تصویب خواهد شد.

بموجب برنامه جدید از تعداد نمایندگان دو مجلس روسیه کاسته میشود.

باحتمال قریب بیقین خروشچف و میکویان و سوسلف با وجود اینکه بیش از سه دوره درسمت های عالیه رهبری انجام وظیفه کرده‌اندمجددا انتخاب خواهند شد.

برنامه خطرناك

توکیو ـ دو حزب مخالف دولت درژاپن برنامه‌جدید حزب‌کمونیست شوروی را مورد انتقاد قراردادند.

سخنگوی حزب سوسیالیست گفت برنامه جدید خطر تصادم‌شرق و غرب را بیشتر میکند. رئیس قسمت فرهنگی این حزب اظهار داشت طرح این‌برنامه مقارن‌بحران برلن عمل بسیار غلطی بوده است.

وی اشاره کرد که ظاهرامنظور از تنظیم برنامه جدید تحکیم بلوك کمونیست است و خواسته‌اند بچین کمونیست امتیاز هائی بدهند.

رهبرحزب دمکرات سوسیالیست کفر احزاب اعتدالی ژاپن بشمار میرود نیز این برنامه را مورد حمله قرار داد.

وی گفت بعید است حزب ـ کمونیست شوروی بتواند وعده‌های خود را در مورد دادن خانه وبرق و خدمات اجتماعی مجانی بمردم عملی سازد.

مبارزه علیه یوگسلاوی

مسکو مبارزه علیه تجزیه طلبی یوگسلاوی نکته اساسی سیاسی برنامه جدید حزب کمونیست‌شوروی را تشکیل میدهد.

ناظرین خارجی از این قسمت‌برنامه سخت متعجب شده‌اند:

پس از سفر اخیر وزیر خارجه یوگسلاوی بمسکوانتظار میرفت‌روابط دو حزب کمونیست بهبودی یابد. ولی در برنامه جدید یوگسلاوی را متهم ساخته‌اند که بدشمنی با اصول سوسیالیسم اقدام کرده‌است و خطر اصلی برای نهضت کمونیسم بوجوده آورده‌است.

ناظرین خارجی معتقدند که این قسمت ازبرنامه‌دراثر فشارمائوتسه‌تونك رهبرحزب کمونیست‌چین که‌بایوگسلاوی مخالفت عظیمی دارد تدوین شده‌است.

در برنامه جدید بلزوم حمایت از سیاست همزیستی مسالمت آمیزاشاره شده‌است.

این قسمت از برنامه در گذشته مورد انتقاد شدید چینی ها قرار داشت.

دربرنامه جدید کمك به‌نهضت‌های باصطلاح «ناسیونال دمکراسی» در کشور های آفریقائی و آسیائی مورد توجه قرار گرفته است.

بدین ترتیب بنظر ناظرین غربی بلوك سرخ مایل است با کمك‌بکشور های آسیائی و آفریقائی آنها را به بیطرفی در قبال غرب تشویق کند و اردوی غرب را ضعیف سازد.

نکته‌ای که در این بیانیه مورد علاقه محافل غربی قرار دارد اشاره‌ای است که به لزوم بهبود روابط شوروی و آمریکا وسایر دول بزرك غرب‌شده است.

وعده بکسی‌که امروز رنج میبرد

لندن ـ جراید انگلستان عموما در اطراف برنامه جدید حزب کمونیست شوروی به قلمفرسائی‌پرداخته‌اند.

روزنامه محافظه‌کار پست مینویسد در پس برنامه حزب کمونیست شوروی نگرانی مردانی نهفته است که افراد جامعه را بصورت ماشین مورد استفاده قرار داده‌اند.

دراین برنامه چنان مینماید به مردی که پشتش در زیر بار سنگینی خم است و عده میدهند که در بیست سال آینده اتومبیل رولز رویس‌خواهد داشت.

یك‌روزنامه دیگر انگلیسی‌مینویسد برنامه‌ای است که در آن خیال بافی را بحد اعلا رسانده‌اند.

این روزنامه ها مینویسند برنامه جدید مخلوطی است از خیال پردازی و خوش‌بینی ووعده ووعید. ولی عموما اشاره میکنند که‌مسلما در بیست‌سال آینده تسهیلات زیادی در زندگانی مردم شوروی فراهم خواهد شد.

جراید انگلیس مینویسند مردم دنیا امیدوارند اجرای حتی قسمتی از این برنامه سبب آسایش مردم‌شوروی شده بدوستی آنها باسایر ملل دنیا کمك کند.

روزنامه آزادیخواه «گاردیان» می‌نویسد در این برنامه بیشتر بداخل بلوك کمونیسم اشاره شده است و اظهار علاقه کرده‌اندکه روابط باغرب را بهبودی بخشند.

این روزنامه اضافه میکند که‌هدف اصلی برنامه توجیه برتری و پیش قدمی دولت شوروی نسبت به سایردول عضو بلوك کمونیست میباشد تاآنکه بکن نتواند نسبت به رهبری شوروی در بلوك کمونیست خدشه‌ای وارد سازد.

این روزنامه اشاره میکند که‌روس ها با نشان دادن صحت راه کمونیستی خود درواقع می‌خواهند راه‌کمونیستی مائوتسه‌تونك را نفی‌نمایند.

روزنامه دیلی تلگراف که ازجراید محافظه‌کار انگلیس است متذکرشده است که:

بمردم روسیه وعده میدهند ٦۳سال پس از انقلاب لنین آنها خواهند توانست براحتی زندگی کنند ولی تا آن تاریخ باید رنج ببرند و از راحتی محروم باشند.

ممکن است جوانهای امروزی از این برنامه خوشنود شوند ولی توده کارگر امروزی این برنامه را آینده روشن خود تلقی نخواهدکرد.

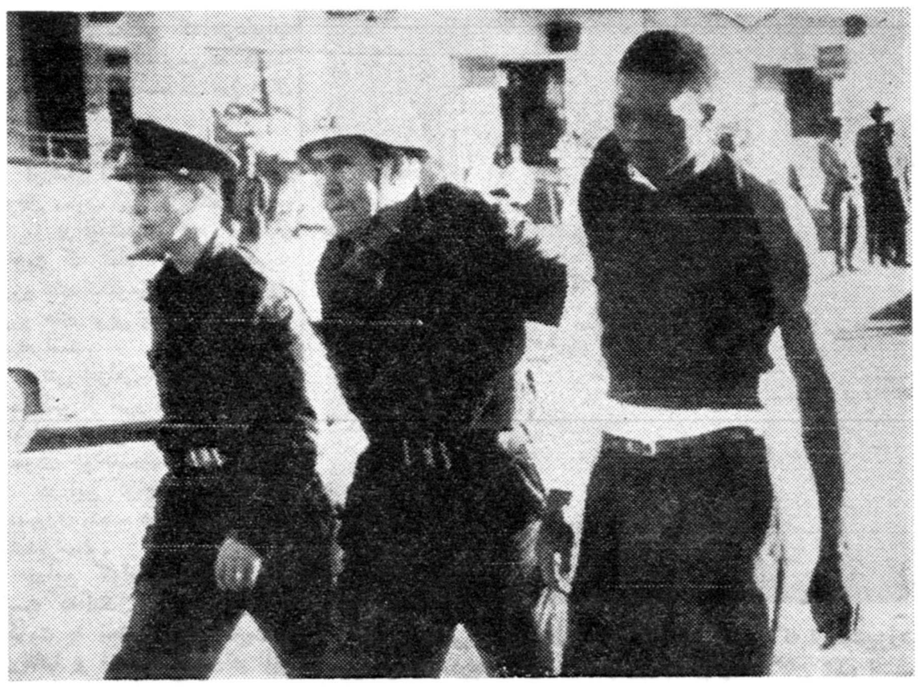

چند روز پیش یك اعتصاب بزرك از طرف سیاهپوستان رودزیای جنوبی اعلام گردید. این اعتصاب که براثر اختلاف سیاهپوستان و دولت سفیدپوست اعلام شده بود، به نتیجه‌ای نرسید. درعکس پلیس یکی از سیاهپوستان را بازداشت کرده‌است.

نیروی آمریکا، ۲میلیون و۷۰۰ هزارنفر

واشنگتن ـ تقاضای پرزیدنت کندی از کنگره برای ایجاد تاسیسات دفاعی قوی موجب‌خواهد شد که بااضافه‌شدن ۲٥۰٫۰۰۰نفر قوای ذخیره تعداد کل نیرو های هوائی‌وزمینی‌ودریائی به۲٫۷٤۳٫۰۰۰ نفر برسد.

بنابه دستوری که پرزیدنت کندی دوهفته پیش صادر کرد مقامات وزارت دفاع احتیاجات دفاعی‌امریکا را از نقطه نظر نفرات نظامی‌برآورد کردند.

پرزیدنت کندی از کنگره‌تقاضای سرباز و تجهیزات بیشتر کرد تا بتواند با تهدید کمونیسم در برلن ونقاط دیگر مقابله کند.

نیروی زمینی

نیروی زمینی آمریکا در حال‌حاضر دارای ۸۷٥٫۰۰۰ نفر است. با افزودن ۱۳۳٫۰۰۰ نفر دیگر طبق تقاضای اخیر پرزیدنت کندی‌تعداد افراد نیروی زمینی به یك میلیون نفر خواهد رسید.

نیروی دریائی

نیروی دریائی امریکا اکنون دارای ٦۲٦٦٥۲ نفر زن و مرداست که در هواپیماها وکشتی ها وپایگاه ها انجام وظیفه میکنند با افزایش ۲۹۰۰۰ نفر طبق تقاضای‌اخیررئیس جمهوری تعداد نفرات نیروی‌دریائی امریکا به ٦٥۷٫۰۰۰ نفر خواهد رسید.

تفنگداران دریائی

کندی در تقاضای اخیر خود از کنگره پیشنهادی برای افزایش افراد تفنگداران دریائی نکرده است ولی دراوایل سال جاری باتجدید نظر در باره بودجه پیشنهادی آیزنهاور برای سال مالی ۱۹٦۲بنا به‌تقاضای مقامات وزارت دفاع‌تعداد نفرات‌تفنگداران‌دریائی‌به۱۹۰٫۰۰۰ رسید.

نیروی هوائی

باتقاضای جدید پرزیدنت‌کندی نفرات نیروی هوائی امریکا از ۸۲٤۹۰۰ به ۸۸۸۲۲۷ نفر خواهد رسید.

رئیس جمهوری امریکا گفت:
باید به آوارگان کمك شود

نیویورك ـ یونایتد پرس ـ پرزیدنت کندی دیروز تاکید کرد که امریکا باید سیاست جدیدی را برای‌اسکان آوارگان‌ومهاجرین و پناهندگان در پیش گیرد. و باین ترتیب از مصائب این گروه از مردم که متاسفانه هنوز هم در بسیاری نقاط قربانی سیاست‌های تبعیض نژادی میشوند بکاهد.

روزنامه های امریکائی گزارش داده‌اند که باحتمال زیاد طبق درخواست کندی درقوانین‌مهاجرت امریکا تجدید نظر خواهد شد.

ظاهرا دولت امریکا درجستجوی راه حلی است تا مهاجرینی که وارد امریکا میشوند، بتوانند بیشتر از گذشته از حقوق مشابه اتباع امریکائی برخوردار شوند و باین ترتیب امکان دارد که قانون مهاجرت امریکا که بعد از جنك دوم جهانی تصویب شده تا حدودی تغییر کند.

پرتقال آنگولا را ترك نمیگوید

لیسبون ـ یونایتدپرس ـ منابع موثق لیسبون امروز اطلاع‌دادندکه دولت پرتقال خود را آماده کرده است تا علیرغم نارضائی غرب و با وجود شدت حملات تبلیغاتی بلوك شرق وکشورهای‌آسیائی وافریقائی علیه اعمال پرتقال در آنگولا در صورت لزوم نیروهای بزرگی‌برای سرکوبی اغتشاشات آنگولا باین سرزمین اعزام دارد.

مردم عادی‌پرتقال هنوز نمیتوانند باور کنند که بعد از جنك جهانی اول برای اولین بار کشور آنهاوارد یك جنك جدی خواهد شد.

خبرنگاران خارجی‌ازلیسبون گزارش میدهند که مقامات پرتقال درنظر دارند برای تامین هزینه لشگر کشی در آنگولا مالیات های‌مستقیم را در پرتقال افزایش دهند.

در حال حاضر در خودپرتقال‌نقل وانتقالات‌نیروهای نظامی‌بچشم‌میخورد

کمیته ضد خرابکاری بفعالیت نازیهای امریکارسیدگی‌میکند

واشنگتن ـ یونایتدپرس ـ کنت‌کی تینك سناتور جمهوریخواه امریکائی‌امروز فاش‌کرد که از وزارت دادگستری ایالت متحده خواسته است تا فعالیت های حزب نازی امریکا را برای تحقیق به کمیته رسیدگی بخرابکاری ـ های ضد امریکائی ارجاع نماید.

سناتور امریکائی گفت که این تقاضا را هفته گذشته کتباباطلاع وزارت دادگستری‌امریکا رسانیده است.

روزنامه های امریکائی نوشته اند که فعالیت ـ های حزب نازی‌امریکابا توجه باحساسات‌یهودیان امریکائی غالبا مشکلاتی از لحاظ اخلاقی برای دولت امریکا ایجادکرده است.

بزودی وعده‌های نیمه شب
یك فیلم سراسر خنده
درسینماهای دنیا ـ پلازا
کاویان‌فیلم

شوروی باید تضمین بدهد

واشنگتن ـ یونایتدپرس ـ هوبرت همفری رئیس جناح‌دمکرات سنای امریکا امروز ازدولت‌شوروی تقاضا کردتادرسازمانهای‌بین‌المللی توضیح دهد که برای اجتناب از یك جنك غافلگیرانه اتمی چه تضمینهائی میدهد.

همفری گفت که شورای امنیت سازمان ملل متحد و دولت امریکا و همچنین سایر کشور هائی که دارای نیروی اتمی هستند باید از شوروی بخواهند تا کتبا در این مورد به آنها گزارش دهد.

انتظار میرود که نظر همفری تا آخر وقت‌امروز بصورت یك‌پیشنهاد تقدیم مجلس سنای امریکا گردد.

سناتور همفری افزوداین‌نگرانی کاملا منطقی است که‌اتحادشوروی برای اجتناب از بروز جنك‌ناگهانی اتمی چه اقداماتی بعمل‌خواهدآورد.

اقمار شوروی برای پرتاب موشك

شیکاگو ـ یونایتد پرس ـ الکساندر وایلی سناتور جمهوری‌خواه امریکائی امروز اخطار کرد که ممکن است اقمار مصنوعی شوروی بعنوان پایگاه های پرتاب موشك بامریکا مورد استفاده‌قرار گیرند.

سناتور مذکور بهمین علت درخواست کرد که ایالات متحده و سازمان ملل تدابیری برای‌انعقاد قرار داد های بین‌المللی که هریك تضمین امنیت فضائی کشور های جهان است اتخاذ نماید.

سناتور وایلی گفت که اگر هرچه زودتر چنین قرار داد هائی منعقد نگردد بیم آن میرود که وجود اقمار مصنوعی در فضابجای خدمت به دانش به عنوان وسائل تشدید جنك سرد مورد استفاده بلوکهای شرق و غرب‌قرار گیرد.

سفر شیخ بحرین به اروپا

لاهه ـ خبرگزاری فرانسه ـ شیخ عبداله شیخ بحرین دیشب وارد فرودگاه «چیفول» شد.

شیخ عبداله اخیرا همراه چند نفر از اعضای خانواده خود به انگلستان مسافرت کرده بود و اینك چند اطاق در هتل کارلتون در آمستردام (هلند) رزرو کرده است.

دیدار شیخ عبداله ا زهلند جزو برنامه جهانگردی او در اروپا است.

وی روز چهارشنبه آینده بسوی هامبورك عزیمت میکند.

این ۸ توپ قسمتی از ملزومات وسلاحهائی‌است که نیروهای فرانسه از قوای تونس، طی جنگهای بیزرت گرفته‌اند.

چومبه به‌پشتیبانی مسکو متکی است

لئوپولدویل ـ یونایتد پرس ـ امروز کازاووبورئیس جمهوری کنگو و موسی چومبه رئیس جمهوری کاتانگا در دو طرف رود خانه کنگو مقابل یکدیگر نشسته‌اند و انتظار تشکیل کنفرانس سران کنگو را میکشند.

چومبه ضمن تلگرافی که برای کازاووبو فرستاده اظهار داشته‌است که در انتظار تشکیل کنفرانس‌سران کنگو میباشد.

کازا ووبو شب گذشته رسما اظهار داشت که برای ملاقات با چومبه به برازاویل نخواهد رفت.

چومبه بخبرنگاران گفته است که اگر رئیس‌جمهوری کنگوبه‌برازاویل مسافرت نکند حاضر است در هر نقطه حتی در لئوپولدویل با وی ملاقات نماید.

رئیس جمهوری کاتانگا اظهار داشته است که‌تنهاباعتماد سرلشگر موبوتو فرمانده نیرو های‌مسلح کنگو و بدعوت او حاضر بملاقات با کازاووبو شده است.

وی افزود که طبق توافق دولت کاتانگا و موبوتو اقداماتی‌درجریان است تا ارتش کاتانگا بارتش کنگو ملحق گردد.

رهبران ازبکستان

مسکو ـ یونایتد پرس ـ امروز گزارش رسیده که سه تن‌ازمقامات عالیرتبه حزبی و دولتی درجمهوری ازبکستان شوروی بجرم ارائه ارقام دروغی در باره تولیدات صنعتی و در آمد واحد های کشاورزی و همچنین باتهام رفیق بازی وگماشتن دوستان و خویشاوندان خوددرسمت های حساس از کار بر کنارشده‌اند.

این تصفیه دنباله تصفیه بزرگی است که از ماه ژانویه گذشته پس از انتقاد شدید خروشچف از رهبران از بکستان شوروی آغاز گشت.

دستگیری جاسوسان کمونیست درفرانسه

پاریس ـ یونایتدپرس ـ منابع وزارت دادگستری فرانسه امروز اظهار داشتند که پلیس مخفی فرانسه موفق شده است یك دسته جاسوس لهستانی را که از دوسال پیش تاکنون‌اسرارنیروی دریائی فرانسه را در اختیار لهستان می‌گذاشت کشف‌ودستگیر کند. دادگاه نظامی فرانسه ۱۰ تن‌ازجاسوسان مذکور را به سه سال حبس تا اعدام محکوم کرده‌است ٥ نفردیگر از جاسوسان بطور غیابی محاکمه شده از ٥سال زندان تا اعدام محکوم شده‌اند.

این اشخاص پیش‌از دستگیری توانسته انداز فرانسه فرار کنند دونفر دیگر از متهمین به جاسوسی نیز برائت حاصل کرده‌اند.

بزرگترین دستگاه اتم شکن جهان

نیویورك ـ ۳۱ ژوئیه ـ اتم‌شکن عظیم «بروك‌هیون» هفته گذشته بزرگترین انرژی اتمی حاصل از شکستن اتم در دنیا را که معادل ۳۳میلیارد الکترون ولت بودبوجود آورد.

اتم شکن مزبور که سال‌گذشته بکار افتاد در تونل زیرزمینی دایره شکلی که محیط آن هشتصدمتر است قرار دارد.

موادی که قرار است اتم آنها شکسته شود در معرض بمباران پروتونها قرار میگیرند و انتظار میرود که مطالعه عملیات مزبور فرضیات جدیدی در چگونگی ساختمان اتمی اجسام بوجود آورد وشاید از اینراه بتوان به اسرار منشاء کائنات پی‌برد.

ازمسکو بازگشت

نیویورك ـ یونایتد پرس ـ «جان مك لوی» مشاور کندی در امورخلع سلاح که اخیرا برای مذاکره با خروشچف نخست وزیر شوروی بمسکو رفته بود دیشب به نیویورك باز گشت.

«مك لوی» بزودی گزارش‌مذاکرات خود را در باره خلع سلاح ومسئله برلن باطلاع رئیس جمهوری‌امریکا خواهد رسانید.

وی از دادن هر نوع توضیحی بخبرنگاران خود داری کرد واظهار داشت که مستقیما بواشنگتن‌خواهد رفت تا با کندی تماس بگیرد.

ایالت لاداخ

دهلی نو ـ یونایتد پرس ـ گزارش های تائید نشده‌ای که امروز از چین کمونیست به دهلی‌نو رسیده حاکی است که مقامات پکن در نظر دارند یك خط‌آهن سوق‌الجیشی بطول ۱٥۰ میل بین آغسائی چین و سرزمین لاداخ‌که در داخل خاك هندوستان قراردارد احداث نمایند.

طبق اظهارات بازرگانان،فراریان و مسافرانی که از شهرسرینا‌گار پایتخت کشمیر هندوستان آمده‌اند کمونیست های چین در نظر دارند این راه آهن را به عرب تبت‌وصل کنند

چینی ها چند سال پیش ۱۲ هزار میل مربع از اراضی هندوستان را در منطقه لاداخ اشغال کردند. اما مدعی هستند که ۳۸ هزار میل مربع از اراضی منطقه مذکور نیز متعلق به‌آنها ست.

گزارش‌مقامات رسمی‌هندوستان حاکی است که ایالت سین کیانك واقع در نزدیکی هندوستان تبدیل به بزرگترین زرادخانه کمونیست های چینی شده‌است.

بزرگترین زرادخانه چین کمونیست

اما دولت هندوستان کاملا هشیار است و در موقع لزوم‌برای تصرف اراضی غصب شده خود اقدام خواهد کرد.

رعب ـ وحشت ـ اضطراب ـ ترس قلب همه را بلرزه درخواهدآورد

ازصبح روز جمعه ۱۳مرداد

همای ـ درایوین (تهران‌پارس) ـ حافظ

تاکنون هیولائی باین وحشت انگیزی دیده نشده. باشرکت
جان مریوال ـ دانیلا روکا ـ دیدی سولیوان
آ ـ ۱٥۷٤٦

نیروی هوائی اندونزی
باهواپیماهای جت جنگنده مجهزمیشود

جاکارتا ـ یونایتد پرس ـ منابع غربی امروز از جاکارتا گزارش دادند که اندونزی با کمك هائی که ازشرق و غرب دریافت میدارد بسرعت مشغول ایجاد یك نیروی هوائی‌جنگی‌ونیرومند است.

دراین گزارش گفته شده که‌روسیه و چك‌اسلواکی بسرعت تعدادمشابهی جت های جنگی در اختیاردولت‌اندونزی میگذارند و در همان حال امریکا نیز هواپیماهای مخصوص حمل و نقل خود را در اختیار اندونزی گذاشته است.

شوروی در همین اواخر تعدادی‌بمب افکن جت به اندونزی داده‌است که شعاع عمل‌آنهابیش از ٤۰۰۰ میل‌است. به این ترتیب‌اندونزی بسرعت صاحب نیرومند ترین قدرت هوائی ضربتی آسیا میشود.

منابع موثق اندونزی بخبرنگار یونایتدپرس اظهار داشتند که انتظار میرود بزودی چهار هواپیمای تی. یو ۱۱٤ شوروی نیز باندونزی‌تحویل داده شود. در عین حال‌قراراست‌که امریکا نیز چندفروند از هواپیمای‌سوپرسونیك خودرا بوسیله آلمان غربی در اختیار اندونزی بگذارد.

اندونزی بزودی تعدادی هلیکوپتر ساخت روسیه و چك‌اسلواکی نیزبرای تجهیز نیروی هوائی ضربتی‌خوددریافت خواهد داشت و تعدادی از هواپیما های جنگی ساخت‌چك اسلواکی که‌میتوانند شب و روز در جبهه ها عمل کنند در اختیار اندونزی گذاشته خواهد شد.

استاد روزنامه‌نگاری مینسو تا بتهران میآید

ازطرف موسسه اطلاعات یك سمینار روزنامه نگاری با حضور پرفسور نیکسون تشکیل میشود

امروز اطلاع حاصل شدکه آقای دکتر ریموند نیکسون استاد روزنامه نگاری و رئیس اتحادیه بین‌المللی تحقیقات و مراودات بین مردم در امریکا روز نوزدهم مرداد وارد تهران میشود .

اداره اطلاعات سفارت امریکابرای مدت اقامت آقای دکتر نیکسون در ایران برنامه‌هائی تهیه کرده است‌تا آقای نیکسون بتواند از نزدیك با ارباب جراید و مؤسسات مطبوعاتی آشنائی پیدا کند .

مؤسسه اطلاعات با استفاده از فرصت مناسبی که براثر مسافرت آقای نیکسون بایران پیش آمده برنامه‌ای برای تشکیل یك سمینار درحضور آقای نیکسون تهیه کرده و بتصویب اداره اطلاعات سفارت‌امریکا رسانیده است .

دکتر نیکسون

دراین سمینار که مدت آن سه‌روز خواهد بود آقای نیکسون در محل باشگاه اطلاعات سخنرانیهائی‌پیرامون روزنامه‌نگاری ایراد خواهد کرد .

بقیه در صفحه ۱۲

چهارمین جلسه کرسی آزاد دانشجو

رئیس جلسه بحث و انتقاد گفت :

ما این سنگر را بدانشجویان دانشگاه تهران میسپاریم

یکی از دانشجویان ایرانی مقیم امریکا گفت :

سوءتفاهم ما بین دانشجویان دانشگاه تهران و دانشجویان مقیم امریکا اساس منطقی ندارد

چهارمین جلسه بحث آزاد دانشجویان ، ساعت هفت بعد از ظهر دیروز در محوطه باشگاه اطلاعات « انجمن دوشیزگان و بانوان » تشکیل شد .

جمعی از دانشجویان ایرانی مقیم امریکا و دانشجویان‌دانشگاه تهران و نیز استادان پاسخگو در جلسه حاضر بودند.

پس از اعلام رسمیت جلسه ، آقای مسعودی مدیر اطلاعات گفت ساعت هفت و ربع است وموقع تشکیل جلسه ما فرا رسیده است با اجازه خانمها وآقایان محترم جلسه را شروع میکنیم . بدوا از حضور خانمها و آقایان محترم که ابراز لطف فرمودند و باینجا تشریف آورده‌اند تشکر میکنم ، این نشانه علاقه و توجه خانمها و آقایان باین جلسات بحث و انتقاد است .

آقای مسعودی افزود : تا آنجا که من اطلاع دارم تاریخ ۳۱مرداد ماه روز حرکت‌دانشجویان محترم بامریکا میباشد . باین ترتیب‌اگر خانمها و آقایان ابراز علاقه‌فرمایند ما تاآنوقت سه جلسه خواهیم‌داشت اما چون جلسه آینده بلافاصله پس از سه روز تعطیل خواهد بود و من اطمینان دارم که چون‌تعطیل است خیلی از خانمها و آقایان در مسافرت خواهند بود و امکان دارد بسیاری از دانشجویان در تهران تشریف نداشته باشند اگر اجازه بفرمایند این جلسه تشکیل نشودو اگر خانمها و آقایان این جلسات را مفید بدانند اجازه بفرمایند تا وقتی که در تهران هستند ادامه یابد و جلسه آینده بروز یکشنبه ۲۲ مرداد ماه موکول گردد . جلسه آخر ما که‌اطمینان دارم با حضور همه دانشجویان که از شهرستانها به تهران باز می گردند تا آماده حرکت شوند تشکیل خواهد شد در تاریخ ۲۹ مرداد خواهد بود . بنده عرض دیگری ندارم و از آقای دستغیب استدعا دارم جلسه را شروع بفرمایند .

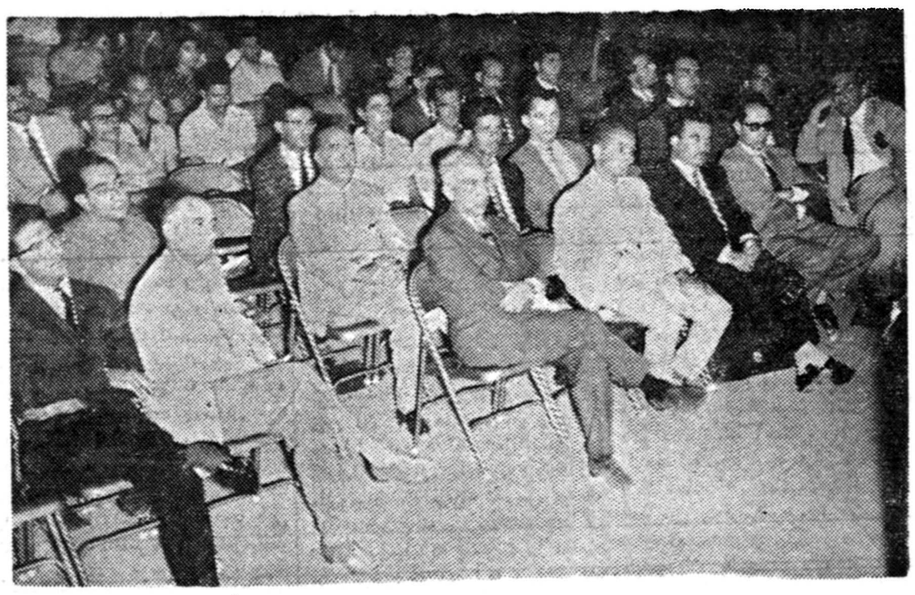

یك منظره از شرکت کنندگان‌جلسه کرسی آزاد دانشجو در باشگاه‌اطلاعات .

ملاقات‌دانشجویان ونخست‌وزیر

سپس آقای دستغیب اظهار داشت : با اجازه خانمها و آقایان چهارمین جلسه بحث و انتقادشروع میشود ، قبلا میخواهم مطلبی را بعرض حضار محترم برسانم ،امروز یك خبر جالب در روزنامه اطلاعات درج شده بود و آن مربوط به ملاقات برادران دانشجوی ما در ایران با جناب آقای نخست وزیر است که باعث خرسندی است ، در این ملاقات آقای نخست وزیر با کمال شجاعت به نقاط ضعف خود نمره صفر داده بودند و قول داده بودند که به تمنیات‌دانشجویان رسیدگی کنند و به خواسته های آنان جامه عمل بپوشانند ، اجازه بفرمائید عرض کنم که ما هم از جمله افرادی بودیم که در این ایده و فکر با دانشجویان دانشگاه تهران همراه بودیم و گفتیم که برای رسیدن به هدف هزار راه وجود دارد و اگر از یك راه‌نشد، میشود از راه دیگر استفاده کرد ،

بقیه در صفحه ۶

به هندوستان ۲۲۲۵ میلیون دلار کمك میشود

توکیو ۳۰ ژوئیه ـ رویتر ـنمایندگان حکومت ژاپن و هندوستان مذاکرات خودرا برای دریافت کمك هشتادمیلیون دلاری ژاپن بهندوستان روز ۲اوت در توکیو آغاز خواهندکرد.

این کمك جزئی از دوهزار ودویست وبیست‌و پنج میلیون دلار کمکی است که قرار است بانك بین‌المللی و کشور های آمریکا و انگلیس آلمان وژاپن در اختیار هندوستان بگذارند.

کمك مذکور که بصورت وام‌طویل المدت است صرف اجرای برنامه‌های عمرانی سوم هندوستان خواهد شد. این وام طی ۱۵ سال مستهلك میشود وسود سالیانه آن ۶٫۵ در صد است پرداخت اقساط اعتبار هر لحظه هندوستان تقاضا کندبعمل خواهدآمد.

عراق کارشناسان انگلیسی را اخراج نمیکند

بغداد ـ ۳۰ ژوئیه ـ رویتر ـ محمد سلمان وزیر نفت عراق برای دومین بار اعلام کردکه دولت عراق‌بهیچوجه درنظر ندارد کار شناسان انگلیسی را اخراج کندو بجای آنها از کار شناسان ایتالیائی استفاده کند .

وی گفت خبر خبرگزاریهای‌خارجی درباب عقد قرار دادمیان عراق وموسسه «ملی هیدروکاربورها» در ایتالیا(انی) دروغ است .

روز گذشته از قول محمد سلمان خبرگزاریهای خارجی گزارش داده بودند که عراق میخواهد پانصدکار- شناس ژاپنی و ایتالیائی برای اداره صنایع نفت بیاورد و کارشناسان انگلیسی را اخراج کند.

از ژنو ـ خبرنگار اطلاعات

گرسنگی باوجود فراوانی

شرکت نماینده دانشجویان ایرانی در کلاس اتحادیه بین‌المللی دانشجویان طرفدار ملل متحد

فدراسیون جهانی جمعیت های طرفدار ملل متحد پانزدهمین دوره سالیانه‌مدرسه تابستانی‌خودرا باهمکاری اتحادیه بین‌المللی دانشجویان طرفدار ملل متحد از بیستم تیرماه امسال در شهر ژنو آغاز کرد.

دراین کلاس که تاجمعه گذشته بطول انجامید ۷۰ نفر از کشورهای مختلف جهان شرکت کرده بودند محل تدریس یکی از سالن های اداره اروپائی سازمان ملل متحد بودودروس بیکی‌از زبانهای فرانسه و انگلیسی بیان‌میگردید وبلافاصله‌توسط‌مترجمین بزبان دیگر ترجمه و توسط‌فرستنده رادیوئی پخش میشد.

از ایران آقای فرخ صفوی در این کلاس شرکت کرده بود . موضوعی

بقیه در صفحه ۶

یك‌منظره از جلسه کلاس تابستانی دانشجویان طرفدار ملل‌متحد درکاخ ملل‌متحد درژنو. نفر پنجم از طرف چپ‌نماینده دانشجویان ایران است .

جاسوسان روسی نمیخواهند به‌روسیه باز گردند

استانبول ـ ۳۰ ژوئیه ـ رویتر ـدو افسر روسی که پانزده سال پیش‌وارد خاك‌ترکیه شده و بجرم جاسوسی بپانزده سال زندان محکوم گشته‌بودند امروز ازطرف دولت ترکیه آزادشدند. این افسران درزندان «عدانا» بسر می بردند و فعلا قرار است خاك ترکیه راترك گویند .

دوافسر مذکور از مقامات ترکیه تقاضا کرده‌اند به آنها اجازه اقامت داده شود زیرا جرات ندارندبروسیه بروند. ولی مقامات ترك بااین تقاضا موافقت نکرده‌اند .

نفت لیبی وارد بازار میشود

نیویورك ـ ۳۰ ژوئیه ـ آسوشیتد پرس ـ روزنامه «نیویورك تایمز» در شماره اخیر خودباهمیت نفت لیبی اشاره کرده و مقاله جالبی در باره‌آن نوشته است .

این روزنامه مینویسد منابع نفت لیبی احتمالا جزء بزرگترین منابع‌نفت دنیا است .

روزنامه مذکور طی یك مقاله‌شش ستونی که پیرامون نفت لیبی‌انتشار داده است میگوید : بعلت افزایش سریع تقاضا در کشورهای اروپائی‌نفت لیبی میتواند بزودی جای شایسته‌خودرا دربازار جهانی نفت بگشاید .

این روزنامه مینویسد البته چاههای نفت‌لیبی باندازه چاههای نفت خاور میانه محصول نخواهند داد وبا صرفه نخواهند بود ولی باچاههای نفت‌تکزاس بخوبی قابل مقایسه‌اند .

این روزنامه مینویسد ورود نفت‌لیبی بازارنفت را دچار اشکال زیادی‌نخواهد ساخت . زیرا برخلاف آنچه قبلا می پنداشتند سایر منابع انرژی اتمی‌هنوز نمیتوانند جانشین نفت شوند .

بعد از ظهر فردا در امجدیه

مسابقات بسکتبال قهرمانی کشور افتتاح میگردد

بعداز ظهر فردا مراسم افتتاح مسابقات بسکتبال قهرمانی‌آموزشگاه های کشور در امجدیه برگزار می گردد وپس از افتتاح مسابقات بین تیمهائی که دردوره اول جدول مسابقات قرار دارند آغاز میشود .

آقای سلیمی رئیس فدراسیون بسکتبال بخبرنگار ماگفت : تیم قهرمان کشور وتیم تهران پس از مسابقات هفته‌ای دو روزدر تهران بتمرین میپردازند وخودرا برای مسابقه باتیمهای خارجی آماده می سازند .

انتخاب تیم تهران

درمسابقات قهرمانی باشگاههای تهران تیمهای‌بسکتبال شش باشگاه بدوره نهائی رسیده‌اندوبرای بدست آوردن مقام اول‌وشرکت‌درمسابقات قهرمانی کشور باهم مبارزه مینمایند روز چهارشنبه مسابقه بین تیمهای نادر، شعاع برگزار گردید و نتیجه ۴۹ به۴۶ بنفع شعاع آرارات یا تهران برنده آرارات وکیان با جعفری ۴۷به ۴۹ برنده جعفری .

روز پنجشنبه تیمهای نادر ، جعفری ۵۸ بر ۴۹ به نفع نادرکیان باتهران برنده کیان وشعاع با آرارات ۴۹ بر ۳۸ بنفع شعاع‌خاتمه پذیرفت .

تشکیل اردوی قهرمانی کشور

ازبعد ازظهر امروز تیمهای شرکت کننده در مسابقات بسکتبال‌قهرمانی کشور بتهران وارد میشوند و در اردوگاه منظریه باستراحت خواهند پرداخت .

برنامه آینده سینما

رادیو سیتی

جدید ترین فیلم کمدی و جذاب

میلن دومونژو

ستاره سکسی فرانسوی در یك نقش کاملاتازه‌و مفرح

عجب دنیائیه

سینماسکوپ ـ رنگی ـ دوبله بفارسی

باشتراك : جورج کول ـ تونس مورگان

دنیس‌لوتیس وارکستر معروف جاز

تدهیت

آ ـ ۱۵۶۸۴

محل‌فروش ـ فروشگاه‌شرکت سهامی‌فیروز ـ خیابان سعدی .فروشگاه تلویزیون ایران خیابان تخت جمشید تلفن ۴۷۸۴۵ آ ـ ۱۵۶۰۴

موتور های دیزل دورمن انگلستان

پارتی جدید موتور و همچنین موتور ـژنراتور های کار خانه مشهور فوق بقدرت های مختلف رسید

مقادیر زیادی لوازم یدکی موتور های‌مختلف

دورمن نیز وارد شد که در جاده تهران نو ایستگاه فرودگاه فروشگاه شرکت سهامی ایران تکنو تلفن ۷۴۵۵۶ در دسترس دارندگان موتور های دورمن قرار گرفته است

شرکت ایران‌تکنوخیابان تخت جمشید

تلفن۶۲۸۶۳ تا ۶۲۸۶۷

آ ـ ۱۵۶۷۰

بهترین وسیله برای تامین آتیه شما وفرزندانتان پس انداز است

از حساب سود بخش بانك سپه برای این منظوراستفاده نمائید

برای تشویق دارندگان حساب‌سود بخش

تا ۵ در صد درسال بهره پرداخت میشود و

در حدود پنج‌میلیون(۵۰۰۰۰۰۰) ریال هم جائزه

بین‌دارندگان حساب سود بخش‌تقسیم میشود

شعب تهران : شعبه مرکزی ـ میدان سپه ـشعبه بازار ـسرای امیدشعبه سبزه میدان ـسرای بوعلی

بانك سپه

آ ـ ۱۵۳۴۴ ۱ ـ ۶

حفر چاه عمیق

باشرایط مناسب شرکت‌نسبی‌جمشید رعینی وشرکاء خیابان فردوسی‌پلاك ۳۳۷ تلفن ۳۴۲۳۳

آ ـ ۱۵۵۴۶

کامیونهای کمپرسی گاز مدل ۶۱ رسید

کامیونهای کمپرسی گاز مدل ۶۱ بقدری تکمیل شده که‌با بهترین کامیونهای‌دنیارقابت میکند. شماهم کامیونهای گاز مدل ۶۱ را بامدلهای قبلی مقایسه فرمائید قانعتری و مزایای بی‌شمار آن‌را تصدیق فرمائید کامیونهای گاز ۶۱ مخصوص‌جاده های ایران و برای کارهای سخت‌ساختمانی و راه سازی ساخته شده است .

نماینده انحصاری در تمام ایران :شرکت سهامی ایرانشرق ـ خیابان سعدی ـ پاساژسعدی تلفن ۳۸۴۵۳

آ ـ ۱۵۶۰۲

سرمقالات امروز روزنامه‌های جهان

مذاکره برای حل مسئله برلن

هرالدتریبون روزنامه‌نیویورك‌هرالدتریبون به‌بحث درباره طرحهای غرب دربرلن پرداخته ومینویسد سخنرانی پرزیدنت کندی وعکس‌العمل نماینده کنگره امریکا ومردم درباره آن باید برای خروشچف نخست‌وزیر شوروی این نکته را روشن کرده باشد که امریکا درصورت لزوم در برلن خواهد جنگید . لکن اکنون برعهده سیاستمداران است که تصمیم بگیرند آیا جنگیدن ضرورت‌دارد یانه؟

راسك وزیر خارجه امریکا درمورد کنفرانس وزرای خارجه غرب درپاریس گفت این کنفرانس ابتکار دعوت‌بمذاکره پیرامون برلن رادر دست خواهد گرفت .

مقایسه سیاست کندی و دالس

روزنامه‌مردم ارگان دولت چین به‌تفسیر درباره اقدامات دولت کندی درمورد تقویت ارتش ونیروی نظامی این‌کشور پرداخته و میگوید برنامه‌های کندی برای تقویت ارتش امریکا نشان‌داد که ایالات متحده میخواهد مسابقه تسلیحاتی جدیدی را شروع و تسریع کند و برتشنجات بین‌المللی بیافزاید .

روزنامه مردم مینویسد که سیاست پرزیدنت کندی در مورد برلن جانشین سیاست تا لبه پرتگاه جنك دالس شده است .

پیشنهاد صلح چین کمونیست به چین ملی

روزنامه ساندی تایمز (راست مستقل) درشماره امروز خود باقدامات چین کمونیست برای جلب چیانکایچك رئیس دولت چین‌ملی اشاره‌کرده ومینویسدکه عوامل چین‌کمونیست به‌ملیون چین درهنك‌کنك وفرمز پیشنهاد صلح میدهند .

اساس پیشنهاد صلح مزبور این استکه چین ملی میتواندقشون وپرچم وحزب کومینتانك را برای خود حفظ کند مشروط براینکه فرمز جزئی از خاك اصلی چین شود ونیروهای امریکا نیز آنرا ترك کنند .

فرار سرمایه از نیویورك بلندن

نیویورك تایمز روزنامه نیویورك تایمز در شماره امروز خود به‌بحث پیرامون تصمیم های اخیر دولت انگلیس برای مقابله بابحران اقتصادی این‌کشور پرداخته ومیگوید بالابردن نرخ بهره به ۷درصد درانگلیس سبب خواهد شد که مقدار زیادی از اعتبارات کوتاه مدت را از نیویورك بلندن بکشاند همچنین ممکن است از قاره اروپا نیز پول روانه بازارهای انگلیس گردد .

لکن نیویورك تایمز مینویسد تصور نمیرود بادرنظر گرفتن عکس‌العمل های متقابل بازار نیویورك‌پول قابل ملاحظه‌ای از امریکا بلندن برود

فرانسه باید پاسخ دهد

واشنگتن‌پست ، درسرمقاله اساسی خود میگوید طی مباحثات شورای امنیت درمورد تونس هیئت نمایندگی فرانسه از جلسه شورا خارج شد . لکن هیئت نمایندگی فرانسه بالجاجت ازشرکت درمباحثات خودداری کرد .

تونس فرانسه را متهم کرده استکه قوای این‌کشور در داخل و اطراف بیزرت دستور شورای امنیت را درمورد آتش بس‌ندیده‌گرفته ونه‌تنها خطوط خودرا عقب نبرده بلکه دربعضی نقاط آنرا توسعه‌داده است و درطی جنك‌ها مرتکب قساوت‌هائی شده است که انسان را به لرزه می‌آورد . باید فرانسه باین اتهامات پاسخ دهد ولی با آنکه‌هیئت نمایندگی فرانسه در جلسه شورا حاضر بود سخنی در دفاع از خود نگفت .

بحران بیزرت باید از طریق مذاکرات مسالمت‌آمیز حل شود

جراید امروز پاریس سرمقالات اساسی خودرا به بی‌نتیجه‌ماندن مذاکرات شورای امنیت پیرامون مسئله بیزرت و همچنین برنامه‌جدید حزب کمونیست شوروی اختصاص داده‌اند .

روزنامه فیگارو مینویسد مذاکرات شورای امنیت نشان دادکه بحران بیزرت فقط از طریق مذاکرات مستقیم بین تونس و فرانسه حل وفصل خواهد شد .

این‌روزنامه میافزاید در۱۷ ژوئن سال ۵۸ دولتین تونس‌وفرانسه موافقت‌کردند که پایگاه دریائی بیزرت مستقیما تحت کنترل نیروهای فرانسه درآید وچنانچه اختلافی دراین مورد بوجود آید طرفین باید از طریق مذاکرات مسالمت‌آمیز به‌حل‌آن اقدام‌کنند ، فیگارومیافزاید باین ترتیب حق آن بود که دولت تونس بجای قشون‌کشی بمذاکره می پرداخت .

۵۰ هزار کلمه فریبنده

روزنامه پاری‌پرس سرمقاله اساسی خودرا ببرنامه ۱۸۰ صفحه‌ای حزب‌کمونیست شوروی اختصاص داده ومینویسد برنامه حزب‌کمونیست شوروی شامل ۵۰هزار کلمه فریبنده است وشوروی‌ها تصور میکنند بااجرای این برنامه میتوانند تسلط خودرا برجهان بدست آورند .

روزنامه پاری‌پرس میافزاید دولت شوروی تصور میکندکه درسال ۱۹۷۰ میتواند برامریکا سبقت گیرد درحالیکه تولیدسرانه امریکا نیز روزبروز افزایش خواهد یافت .

درس بزرك برای حبیب بورقیبه

روزنامه کومبا چاپ پاریس مینویسد بی‌نتیجه ماندن مذاکرات شورای امنیت درس بزرگی برای حبیب بورقیبه بود . رئیس جمهوری تونس باید بداند که پایگاه دریائی بیزرت برای جهان غرب منافع‌حیاتی دارد و چنانچه خطری صلح جهان را تهدید کند این پایگاه میتواند نقش مهمی در دفاع از غرب بازی‌کند .

امریکا درجا نمیزند

لوموند روزنامه لوموند ارگان نیمه رسمی وزارت امور خارجه فرانسه مینویسد شوروی بشرطی میتواند از نظرتولید سرانه برآمریکا سبقت بگیرد که امریکا از نظر تولید درجا زده و پیشرفتی حاصل نکند ودرحالیکه باتوجه به‌آمار کنونی جهان این نتیجه بدست می‌آید که امریکا نیز درافزایش تولیدسرانه خود اقدامات مهمی بعمل آورده است .

ما این سنگر را بدانشجویان دانشگاه تهران میسپاریم

بقیه از صفحه ٥

آقای دستغیب افزود: در این‌ملاقات دانشجویان خواهش کرده بودند که محلی را در اختیار آنها بگذارند، بنده خدمت خانمها و آقایان‌محترم عرض میکنم و خواهش میکنم به دوستان دیگر دانشجوی ما هم بفرمایند که ما این سنگر را بدست آورده‌ایم ، و اینك‌چهارمین جلسه خود را در این محل‌تشکیل داده‌ایم و بیانات همه ناطقین هر روز در روزنامه اطلاعات درج می شود ، ما این سنگر را بدست‌شما میدهیم و شما از آن مرتب‌استفاده کنید تا آقای نخست وزیر محلی را برای شما تعیین کنند.

این‌موقعیت در دست شماهست و استفاده کنید.

در اینجا همه وسائل لازم هست و از جناب آقای مسعودی هم خواهش میکنیم موافقت فرمایند .این‌جلسات ادامه یابد .

آقای دستغیب افزود :

چون جلسه منحصرا مربوط به دانشجویان است تقاضا دارم خارج از دانشجو کسی اینجا صحبت‌نکند

درجلسه امروز پانزده نفر بـرای صحبت ثبت‌نام کرده‌اند و چـون وقت مابیش‌از یکساعت‌وربع نیست خواهش میکنم بیش‌از ۵ تا ٦دقیقه صحبت نفرمائید .

اولین ناطق جلسه امروز آقـای محمد زردوزیان هستند .

آقای زردوزیان اظهار داشت : همانطور که جناب آقای مسعودی فرمودند از مدت اقامت مادرتهران بیش‌از چندروز باقی نمانده است. من در همان اولین جلسه‌ای که از موسسه اطلاعات بازدید میکردیـم از جناب آقای مسعودی تقاضا کردم که‌بااین جلسات موافقت کنند و ترتیبی بدهند که‌ماعقاید خودمان‌را بابرادران دانشجوی ایرانی خود درمیان بگذاریم ومسائلی که‌برای ماهنوز مبهم است در این‌جلسات حل‌وفصل شود ، متاسفانه در سه جلسه گذشته مقصود اصلی ماعملی نشد .

عده‌ای از خانمها و آقایانی که در دانشگاه تهران تشریف دارند این جلسات را فقط به انتقادات بیجا ازما گذراندند واین امر باعث تاسف شخص بنده‌است مامنظورمان این‌بود که مسائل مبهمی را که ما باآنها روبرو هستیم مورد بحث قرار دهیم و حل کنیم . بنده متاسفانه در جلسه اول نتوانستم شرکت کنم ولی در جلسات دوم وسوم بودم و متاسفانه دراین‌جلسات بیشتر وقت ماروی انتقاد به‌شلواری بود که یکی از آقایان پوشیده بودند در حالیکه در مملکت مـــ مسائل مهمتری هست که ماباید از این جلسات استفاده کرده وآن مسائل را مطرح کنیم . شلواریك دانشجو ویا گفته دیگری کـه خوشبختانه بعدا تکذیب شد زیاد مهم نبود.

یکی از خانمها در جلسه قبل از طرف خواهر خود مجددا موضوع شلوار را مطرح کردند در حـدود یکساعت از وقت مارا گرفتند .در حالیکه الان در مملکت ما راجع به خانمها مسائلی هست که من فکرمیکنم بحث‌از آن خیلی‌مفید تراز مسئله دانشجوئی است که‌آن شلوار رابوشیده است .

آن خانم میتوانستند از وقت استفاده کنند وراجع به حقوق زن های ایرانی و محرومیت زنان ما صحبت کنند واجازه بدهند که ما هم چند لحظه‌ای وقت صحبت داشته باشیم .

سوء تفاهم

مطلب دوم که میخواستم مطرح کنم موضوع سوء تفاهمی است‌که بین برادران دانشجوی دانشگـاه تهران و ما بوجود آمده است .

متاسفانه علت این سوءتفاهم خیلی کوچك وناچیز است و آنهم روی بی‌اطلاعی آقایان بوجود آمده‌است آقایان تصور میکردند که دولت‌از ما دعوت کرده و ماآمده‌ایم وحالا ازما پذیرائی میکند و همه وسائل راهم دراختیار ما گذاشته‌اند .بنده این مطلب را در خارج‌ازاین‌جلسات برای آقای همایون یکی از دوستان دانشجو وآقایان دیگر مطرح‌کردم وپس از عرایضم همه قبول کردند وحق رابما دادند .

ناطق افزود: یك عده ازدوستان مادرامریکا جمع شدند و تصمیم گرفتند بیایند به مملکت خودشان وپس‌از چندسال دوری از پدر ومادر ومملکت ودوستان دیداری تازه‌کنند ودوستان و برادران دانشجوی خود را هم ببینند ، اما متاسفانه نمی دانم روی چه اصلی شاید روی انتشارات بی جائی که در تهران منتشرشد و از قول ما مطالبی را گفتند یك‌کدورتی در دل این آقایان ایجاد شد . در حالیکه ما با همت خودمان به ایران

آقای زر دوزیان

آمدیم و خودمان این تشکیلات را بوجود آوردیم عده‌ای از آقایان بـا یك شرکت هواپیمائی صحبت‌کردند وسرپرستی هم‌بما کمك کرد،مثلابنده خودم چون پول نداشتم مبلغی قرض کردم تا پول بلیط بدهم و بیایم‌اینجا ودرایران بـا دوستان و بستگان و میهن خود تجدید دیدار نمایم .

متاسفانه موضوعی که باعث تاسف ما شد و مارا رنج داد عمل آقایان بود ، بنده گله‌ای نمی‌کنم و تصمیمی هم برای صحبت نداشتم ولـی در جلسات قبل متاسفانه آقایان فقط از ما گله کردند . ما از آن راه دور آمدیم بایران و فکر میکردیم آقایان می‌آیندباما صحبت میکنند و ما هـم ناراحتی‌ها و گرفتاریهای خودراعرض میکنیم وباصطلاح از همدیگر چیزیاد میگیریم اما متاسفانه هیچ کدام از این مطالب مطرح نشد . ما چون در حال بازگشت هستیم اجازه صحبت خواستم تا این کدورت از بین برود و آقایان وارد جریان امر بشوند که ما باهمت خود بایران آمده‌ایم وکسی مارا نیاورده است ، یکی‌از دوستان میگفت این تشویقی که از آقایان‌شد چرا از ما نکردند ، چه تشویقی ازما شده است جز اینکه جناب آقـای مسعودی این جلسات را آنهـم روی خواسته خود ما تشکیل دادند . اما شما که برادران و هموطنان‌ماهستید چرا از ما استقبال نکردید . گفتید چرا ما خودرا از آنها جدا تصور می کنیم ؟ ما چرا باید خودرا از شماجدا تصورکنیم.ما آمده‌ایم به‌مملکت وخانه خود و شما برادران و دوستان مـا هستید وباید مارا تشویق و تائید کنید .

آقایان خیال میکنند که ما در امریکا همیشه درحال تفریح هستیم و زندگی راحت داریم و اتومبیل و سایروسائل دراختیار ما است ، درحالیکه ما در آنجا با اشکالات و ناراحتیهای زیادی مواجه هستیم و مطالبی هست کـه واقعا مارا زجر میدهد ، ما درآنجا خیلی بیش از شما ناراحتی داریم . شما درمیان خانواده خود هستید در حالیکه ما از این نعمت محروم‌هستیم واز این حیث شما رنجی را که ما داریم احساس نمیکنید .

کدورتهای بیجا

ناطق درآخر گفت : چون وقت‌کم است بنده چیز دیگری عرض‌نمیکنم فقط یك خواهش دارم و آن اینکه این‌کدورتهای بیجا واین‌انتقادات‌بی‌جا را کنار بگذارند . مملکت‌ما درحالی است که فقط با اتحاد و یگانگی می شود پیشرفت‌کرد . من و شما کـه نباید از هم انتقاد کنیم . ما هردو یك‌طرز فکر داریم و یك چیز می‌خواهیم ، بیائید حالا که یك فـرد زحمت کشیده و وقت ووسائل خود را دراختیار ما گذاشته واین جلسات را درست کرده مسائل مهم‌مملکتی‌را دراینجا مطرح کنید و مطالب سودمند را بگوئید ، وقت خودرا راجع باین مسائل کوچك نگیرید و مسائل‌مهمتر را مطرح کنید ، عرض دیگری‌ندارم .

دنباله جلسه چهارم بحث و انتقاد دانشجویان درشماره فردا درج میشود

گرسنگی باوجود فراوانی

بقیه از صفحه ٥

که‌برای بحث انتخاب شده بود و تمام سخنرانیهای استادان پیرامون آن بعمل می‌آمد مسئله توزیع صحیح‌مازاد فرآورده‌های خوراکی کشورهای پیش رفته بین مردم کشورهای کم توسعه یافته و بمنظور رهائی بیش‌از نیم‌جمعیت جها ن‌از گرسنگی بود.

دراین‌مدرسه که عنوان درس آنرا «گرسنگی باوجود فراوانی» گذاشته بودند مباحث مختلف اقتصاد۔کشاورزی از طرف گردانندگان و متخصصین سازمان خواروبار کشاورزی ملل‌متحد بتفصیل موردبحث قرار گرفت . در این کلاس برای دانشجویان ممالك جهان شرح داده شد که چگونه کشور های آمریکای شمالی ۔اروپا واسترالیا که‌هرساله بیش‌از مصرف مردم‌خود مواد غذائی تولید میکنند میتوانند مازاد مواد غذائی خودرا بکشورهای آفریقائی و خاورمیانه و خاور دور که بعلت‌کمبودمیزان‌فرآورده‌های‌کشاورزی از کم غذائی رنج میبرند انتقال‌دهند. دراین کلاس همچنین امکانات کشور های کم توسعه یافته و ممالك در حال رشد ودرراه پیشبرد سطح تولیدات کشاورزی و کمك های سازمان‌خوار بار وکشاورزی ملل متحد درراه‌افزایش تولید مواد غذائی برای دانشجویان تشریح‌شد .بخصوص‌ازطرف‌متخصصین این سازمان مکررا به‌این نکته‌اشاره میگردید که سازمان ملل متحد و موسسات اختصاصی آن بکشورهائی که کمك های فنی و مالی بمنظور بهبود اوضاع کشاورزی خودمیکنند که مردم آن کشورها خودشان واقعا به پیشرفت خود علاقمند میباشـند .

کارشناسان‌سازمان‌خواروبارو‌کشاورزی ملل متحد که برنامه تدریس توسط آنها تنظیم یافته بود میگفتند ماهرگز نمیتوانیم میل به پیشرفت را درنهاد ملتی بوجود آوریم بلکه تنهامیتوانیم بکشورهائی که مردم آن واقعا تصمیم به‌بهبود وضع کشاورزی خود گرفته وخواسته‌اند با استفاده از تکنیك‌های مدرن کشاورزی سطح تولیدات خودرا بالا ببرند کمك بنمائیم .

برطبق برنامه‌هائی که ترتیب داده‌شده بودشرکت کنندگان کلاس از همان ابتدای تشکیل کلاس به سه گروه جداگانه تقسیم شده‌و هرگروه پس‌از خاتمه درس به بحث پیرامون مسائل مختلف اقتصاد کشاورزی میپرداخت . درپایان کلاس گزارش نتایج مباحثات هرگروه توسط یکی از اعضای آن گروه برای دانشجویان خوانده شد. دانشجویان آمریکا۔ لوکزامبورك و قبرس گزارشها راتهیه کرده بودند.

چهارشنبه شب هفته گذشته نیز ضیافتی‌برای‌خداحافظی‌ازطرف‌فدراسیون جهانی جمعیتهای‌طرفدار ملل متحد در باشگاه تنیس شهر ژنو ترتیب داده شده بود که در آن کلیه شرکت کنندگان درکلاس حضور یافته‌بودند

مطابق برنامه‌ایکه قبلا ترتیب داده شده بود هریك از دانشجویان ملیت های مختلف میبایست بطریقی کشور خودرابه دیگران معرفی میکرد.نماینده ایران دراین مجلس ابتداء درباره موقعیت‌جغرافیائی وسابقه‌تاریخی‌کشور خود صحبت کرد وسپس چندنمونه‌ای‌از ظروف میناکاری اصفهان رانشان‌حضار داد. سپس یك آهنك ایرانی پخش گردیدکه مورد توجه قرار گرفت در پایان مجلات «ایران‌امروز»را که‌بزبان انگلیسی چا پ‌میشود ونیز عکس‌های شاهنشاه وشهبانو راکه‌مورد علاقه دانشجویان خارجی بود و از طرف سرپرستی دانشجویان ایرانی فراهم شده بود بین حضار توزیع گردید .

شورای همکاری مردم با فرهنگ ناحیه ۱۰

برای کمك درامر بهبود تعلیم و تربیت وهمکاری باوزارت فرهنگ آقای والارئیس ناحیه ده فرهنك دعوتی از معتمدین وعلاقمندان بامور فرهنگی بعمل آورد که پس ازبحث و مطالعه از بین عده حاضر درجلسه ۷ نفر بارای مخفی بشرح زیر به عنوان هیئت‌مدیره شورای همکاری انتخاب گردیدند :

آقایان دکتر سرهنك پور رئیس شورا ـ آیت‌اله ثقةالاسلامی نایب رئیس بیگلر حسابدار و دبیر شورا، حاج رهنما خزانه‌دار ،دکتر همدانی بازرس ، نیکخو سخن ،بازرس ، اعتماد معتمد ومشاور عالی .

دردومین جلسه هیئت مدیره شورا تصویب شد که آقای اعتماد دریك قطعه زمین موقوفه که‌خود وی واقف آن بوده‌است دبیرستان کامل دخترانه بسازد و همچنین‌دو دستگاه دبستان با کلیه وسائل‌در۔ سرپل امامزاده معصوم وآخرخیابان سینا در اراضی موقوفه از محل کمکهای بلاعوض‌مردم ساخته‌شود. همچنین قرار شدشوراحساب بانکی باز نموده و کلیه مخارج را در دفاتر مخصوصی ثبت و نگهداری نماید جلسه شورا هرهفته روز چهارشنبه تشکیل میشود.

تقاضای صدور حکم موت‌فرضی

بانوفاطمه علی‌زندی فرزند ولی‌الله اهل ملایر دادخواستی بخواسته‌صدور حکم موت‌فرضی غلامرضا علی‌آبادی فرزند خودبدادگاه شهرستان ملایر تقدیم و مدعی است فرزند او قریب بیست سال است مفقودالاثر و از حیات و ممات او اطلاعی در دست نیست واز دادگاه تقاضای صدور حکم موت‌فرضی اورا نموده لذا مراتب بدستور ماده ۱۰۲۳قانون مدنی سه‌نوبت متوالی هر نوبت یکماه آگهی میشود که اگر اشخاصی از غائب خبری دارندباطلاع این دادگاه برسانند والا بعدازانقضاء یکسال از تاریخ اولین آگهی و عدم ثبوت حیوت غائب حکم فوت فرضی اوصادر میشود .

رئیس دادگستری شهرستان ملایر
افشاری

آ۔۱۱۱۰۸ ۳۔۲

آ۔۱۵۷۰٤

انتقاد

دکترحسن صدرحاج‌سیدجوادی

تصادف منجر بمرك

چندشب قبل یك خبرچندسطری در روزنامه چاپشده بود که‌توجه کسی را جلب نمیکرد. هرچند روزیك بار نظیر این‌خبر تحت‌عنوان تصادف منجر بمرك درروزنامه هابچشم میخورد و خواننده بابی‌اعتنائی از آن میگذردو یا باادای یك کلمه بیچاره تاسف‌خود را ابراز میدارد.

چندشب قبل تحت عنوان تصادف منجر بمرك نوشته شده بود :

دیشب اتومبیل شماره ۳۲۰۲۴ برانندگی عباس که‌از شمیران بطرف تهران حرکت‌میکرد درایستگاه‌درویش بازن ۳۵ساله‌ای بنام فاطمه علی‌کشائی تصادف کرد. دراین، حادثه زن‌عابر کشته شد وراننده از طریق کلانتری قلهك تحت‌تعقیب قرار گرفت.

برای کسانیکه هرروز در صفحه حوادث روزنامه دهها قتل‌و جنایت و چاقوکشی وقاچاقچیگری و تصادف و حوادث گوناگون‌رامطالعه میکنندشاید این‌خبر ونظایرآن که‌هرروز تحت‌عنوان تصادف منجربمرك در روزنامه بچشم میخورد ,اهمیت زیادی نداشته‌باشد. ولی اگردر صدد تحقیق برآئیم ودر اطراف هریك ازاین تصادفات منجر بمرك تحقیق‌کنیم متوجه میشویم که این خبرهای‌چندسطری چگونه‌موجبات پاشیدگی خانواده ها رافراهم میسازد.

من‌دراطراف این یك حادثه کوچك یعنی تصادف منجر بمرك تحقیق‌کردم. زن۳۵ ساله‌موسوم به‌فاطمه علی‌کشائی مادر شش‌فرزند صغیر وهمسریك‌مرد کاسب بود که‌در نزدیکی ایستگاه درویش دکان محقر سبزی فروشی دارد.

اکنون شش طفل صغیرمادر خودرا ازدست داده‌وبی سرپرست شده‌اندو درشرایط بسیار مشگل وسخت بسر می‌برند.

همسربدبخت‌او وضع‌بسیار اسف‌آوری دارد .بچه‌های اومرتب گریه میکنند. ومادرشان را ازاو میخواهند، نمیداند چکارکند ؟اگر بدکان‌محقرش برود وبکسب‌بپردازد ازبچه‌ها چه‌کسی سرپرستی کند، اگر درخانه بماند و بچه‌ها راسرپرستی نماید از کجانان آنهارا تامین نماید.

ازطرفدیگر عباس راننده‌ای که اکنون درزندان بسر میبرد خانواده دیگری رابدون سرپرست گذاشته و خود درکنج زندان زانوی غم در بغل گرفته است.

چه کسی دراین حادثه مقصر و گناهکار است ؟

زنی‌که بدون‌توجه بحرکت اتومبیل برای خریدنان از یکطرف جاده با عجله وشتاب بطرف دیگر رفته وفقط بفکرآن بود که‌زودتر مراجعت کندتا درغیبت اواطفالش تنها نباشند . یا مردی که باسرعت بشهر مراجعت میکرده ومتوجه‌عابربیچاره نشده‌است. شایدانك غفلت هرکدام ازآنها موجب بروز این حادثه اسف‌انگیز شده است ولی درحقیقت گناه بروز این حادثه وسایر تصادف‌های منجر بمرك درجاده شمیران نه‌بعهده‌راننده استونه بعهده عابر ، بلکه این‌گناه بگردن تاریکی جاده است .

عبورو مرور درجاده های شمیران - تهران ازتمام جاده‌ها بیشتر است . هرروزهزاران‌اتومبیل ازتهران‌بشمیران وازشمیران بتهران میرود.شبی نیست که‌یك تصادف منجربمرك ویاچندین تصادف منجر بمجروح شدن رانندگان ومسافرین دراین جاده رخ‌ندهد .علت اصلی واساسی تمام این تصادف ها تاریکی جاده‌است .جاده شمیران - تهران بااینهمه عبور ومرور و بااهمیت مخصوصی که‌دارد میباید طوری‌روشن باشد که اتومبیلها احتیاج بروشن کردن چراغهای خود نداشته باشند .

زیراتاریکی شدید جاده وروشنائی خیره کننده چراغهای مقابل که‌قدرت دیدرا سلب‌مینمایدموجب بروز تصادف دراین جاده میشود .

هرشب دراین جاده تصادف میشود وخانواده هارا پریشان ومتلاشی‌میسازد ولی هیچکس در فکر چاره برنمی‌آید. چاره این تصادف‌ها وراه‌جلوگیری از بروزآنها روشن ساختن جاده‌است. مابارها این نکته‌را تذکر داده‌ایم ولی کسی توجهی نکرده‌است .مسئولیت تمام این‌قتل‌های‌غیرعمد برعهده کسانی است که‌.می‌باید روشنائی این دوجاده راتامین کنندو غفلت مینمایند .

تاریکی این‌دو جاده هرسال‌بقیمت جان صدها نفرو متلاشی شدن ده‌ها خانواده تمام میشود .ولی متاسفانه‌این جان‌ها ارزشی ندارند وکسی حاضر نیست برای جلوگیری از اتلاف‌نفوس و متلاشی شدن خانواده ها فکری بیاندیشد .

گفتگوی مردم

کم بود اتوبوس

آقای کاظمی مینویسد در خطوط اتوبوسرانی منجمله خط ۴۳ سر- آسیاب دولاب بواسطه کمی‌اتوبوس صفهای طولانی تشکیل میشود و کمك رانندگان نیز از سوار کردن‌مسافرینی که‌مدتها در صف سرپا ایستاده‌اند بهمین علت خودداری میکنند لذابرای رفع این نقص شایسته است هنگام صبح وشب چند دستگاه اتوبوس‌باین خطوط پرجمعیت اضافه شود.

تاسیس بیمارستان

ازازنا تلگراف میکنند دراین‌بخش که‌متجاوز ازیکصد هزار جمعیت‌دارد، تاکنون حتی‌یك درمانگاه ساخته‌نشده فعلا آقای قاسم فولادوند دودانك‌ملك خودرا برای مخارج ده‌تختخواب مجانی وپنجهزار متراز قریه‌ازنا برای‌ساختمان بیمارستان وقف نموده‌از وزارت بهداری تقاضا میشود ازاین‌محل جهت‌آسایش اهالی مریضخانه بیست‌تختخوابی در ازنا تاسیس شود اهالی هم‌حاضرندهر یك‌بقدروسع خود دراین امر خیر کمك کنند .

تاخیر تلگراف

آقای مهندس حیدری مینویسد روز ۲۹ خرداد از چالوس باصفهان‌تلگرافی مخابره کردم پس از مراجعت‌باصفهان معلوم شد تلگراف نرسیده‌تا آنکه‌روز پنجم‌فروردین تلگراف‌رارساندندبرئیس پست وتلگراف اصفهان جریان را نوشتم هنوز علت این تاخیر را معلوم نکرده‌اند آیا در چنین مواردی جبران خسارت بعهده کیست .

اعزام طبیب

از کرکوی مینویسند بخش‌کرد- کوی وتوابع دارای بیش از پنجاه‌هزار نفر جمعیت میباشد ویك نفر طبیب نمیتواند بطور کامل از بیماران‌عیادت نماید وبامور بهداشتی مردم این‌سامان رسیدگی کند مقتضی‌است با اعزام دویاسه‌نفر طبیب مجرب وکارآزموده باهالی این بخش که همگی زراعت‌پیشه هستند عطف توجه بعمل آید .

تشکر میکنیم

آقایان جواد اعتصامی ، ابراهیم افتخاری ، محسن شرف الدین ، ابوالحسن عاملی ،عبدالحمیدرستگاری، سید ابراهیم مصطفی زاده وعده‌دیگری از فرهنگیان شوشتر نوشته‌اند

انتخاب بجای آقای سید حسین شمس دبیر دبیرستان های شوشتر بسمت شهرداری این منطقه موجبات خشنودی و رضایت عموم فرهنگیان‌را فراهم آورده‌است و از اعضای انجمن شهر شوشتر که حسن نیت خودرابا انتخاب آقای شمس بسمت شهرداربه ثبوت رسانیده‌اند . ابراز تشکر می کنیم.

حفظ سنین باستانی

بانو ملکه بقائی کرمانی‌در خصوص ترك سنن باستانی و تقلید بیمورد از بیگانگان مینویسد متاسفانه امروز سه‌چهارم مغازه‌های خیابان شاه و شاهرضا دارای نامهای فرنگی است که‌غالبا باحروف‌لاتین نوشته شده مقتضی است از اینگونه تقلیدهای بی نتیجه صرف‌نظر شودو از واژه زیبای فارسی استفاده کنند همچنین در برگذاری جشنهای باستانی مراسم عید ژانویه وکریسمس را به جشن نوروزی خودمان که‌در بهترین فصل برگذار میشود ترجیح‌ندهندو بالنتیجه‌از تقلیدهای بیجا وبیمورد خودداری‌شود.

نظریات خوانندگان پیرامون لایحه‌جدید استخدام

جعفر کیائی -کارمند فرهنگ تویسرکان

کارمندان رسمی وغیر رسمی از لحاظ امتیاز باید یکسان باشند

کرسی آزاد

شك نیست با اقداماتیکه در مورد تدوین و تصویب قانون استخدام کشوری برای‌یکنواخت‌نمودن‌حقوق کارمندان دولت از طرف اولیاءامور بعمل‌آمده به‌تبعیضات وبی سروسا - مانی در وضع آشفته کارمندان خاتمه داده شده جای نهایت تشکر و قدردانی است و اینکه در معرض افکار عمومی قرارداده شده که نظریات‌خودرااعلام‌تاقانون بااصلاحات لازم بتصویب نهائی برسد اقدامی بجا وقابل ستایش است اینك با اظهار تشکر مراتب زیر را جهت بررسی و تطبیق باقانون مربوطه بنظر اولیاء میرساند .

***

۱-درماده ۶۵ قانون برای‌سنوات خدمت رسمی هرسال یك امتیاز و مدت غیررسمی هردو سال یك‌امتیاز قائل شده‌اند درحالیکه کارمندغیر رسمی بموزات کارمند رسمی‌انجام وظیفه نموده و احیانا کارمند غیر رسمی شغل بالاتر ووظیفه سنگین- تری انجام داده اگر ملاك کاراست بنابراین ازلحاظ‌امتیازهردویکسانند و عادلانه منظور نشده است .

۲-درماده ۶۸ نصف خدمت غیر رسمی باپرداخت کسور بازنشستگی جزء سنوات خدمت رسمی محسوب می‌شود درحالیکه کسانیکه بااجرای این قانون استخدام ودرخدمت دولت در می‌آیندطبق‌ماده۲تبصره ۷ فقط ششماه خدمت استاژ دارند که‌آنهم باپرداخت کسور جزء سنوات‌خدمت رسمی آنان محسوب خواهد شد بنابراین باکارمندان باسابقه نیز بهمین نحو عمل وتمام‌سنوات‌خدمت غیر رسمی آنان را باپرداخت‌کسور بازنشستگی مدت غیر رسمی ضمن سابقه‌خدمت آنان منظور نمایند . در نتیجه بااصلاح ماده ۶۸ بنحو معروضه امتیاز سنوات خدمت غیر رسمی ورسمی برابر ورفع تبعیض خواهد شد .

۳-درماده ۶۵ قانون حداقل‌امتیاز برای گروههای ۶ و ۷ یکسان موضوع شده درحالیکه گروه ۷ تفاوت حقوقی زیاد باگروه ۶ دارد میزان امتیاز جهت جدول یك‌گروه ۶ را به ۲۸ اصلاح فرمایند .

۴- باتوجه بامتیازاتی که جهت مدارك تحصیلی در تبصره ۲ماده ۶۵ منظور شده عادلانه بنظرنمیرسد زیرا در بین کارمندان شاغل‌فعلی افرادی وجود دارد که پس از اخذ گواهینامه ششم ابتدائی در ۲۰سال قبل (که در متن آنهاکلمه‌ازمزایای قانونی‌آن‌بهره‌مند شود قیدشده و از نظر ارزش علمی بادیپلم فعلی برابری میکند) بعلت دایر نبودن دبیرستان در محل درمدارس علوم دینی به‌تحصیل علوم قدیمه اشتغال داشته و تحصیلات عمقی واجتماعی دارند بعلاوه چندین کلاس کار- آموزی اختصاصی دیده‌اند واکنون بکار های سنگین اداری مشغول و بخوبی از عهده انجام آن برمی‌آیند چون ملاك احراز مقام شغل فعلی است حدنصاب امتیاز برای آنان لغو و امتیاز اولیه همان حداقل‌گروه مربوطه منظور مثلا درتاریخ‌تصویب قانون درجدول یك گروه مربوطه قرار گیرند ودرحال حاضر کسر امتیاز برای اشتغال‌گروه‌آنان‌منظور نگردد که سالهای متمادی بعلت کسر امتیاز درجدول یك واقع‌شوند و سالهای بعدی خدمت بتوانند از امتیازات موضوعه در جداول همان گروه استفاده نمایند .

از دکتر پریور

آیاراست است که بعضی ازمادران شیرشان کم است !

درباره تغذیه کودك باشیر مادر آنقدر بحث شده که تصور میکنم دیگر احتیاجی‌بتذکر نیست و هر مادری بخوبی میداند که بهترین و کاملترین شیری که ممکن است در دوران‌اولیه کودکی رشد کودك راتامین کندهمان شیرمادر است با اینحال بعضی از مادران بخصوص دراولین بارداری‌ادعا میکنند که شیرشان کم است و کفاف تغذیه کودك رانمیدهد و بحکم‌اجبار کودك خودرا باشیرهای مصنوعی‌تغذیه میکنند شاید در بعضی مواقع تغذیه ناکافی مادر در کسر شیرش موثر باشدولی چه بسیار زنان فربه‌و سالم رامیتوان دیدکه در عین سلامت‌کامل ادعای کسر شیر میکنند در صورتی که اغلب مادران فقیر خودبه شیردادن کودك خود میپردازند .

چگونه واز چه وقت پستان‌ترشح شیرمیکند - از ماه چهارم حاملگی معمولا غدد شیری در پستان روبرشد میروندو بتدریج شیر در کانالهای اولیه پستان جاری میشودو اولین‌علامت آن سیاهی نوك پستان و سفتی خود غده است پس از وضع حمل معمولا چندروزی شیر غلیظ زرد رنگی از نوك پستان جاری میشود که آنرا ماك مینامند و بعضی از مادران بغلط‌آنرا برای کودك زیان آور میدانندواز‌تغذیه کودك حذف میکنند در صورتیکه‌خود این ماك برای تقویت‌و تحکیم‌استخوان بندی کودك وجودش لازمست از آن پس‌بتدریج ترشح شیر روبازدیاد می رود بقسمی که روزهای بعدهرچه‌کودك پستان رابمکد شیرش زیادتر میشودو غدد مخصوص ترشح بیشتری میکند.

باید دانست ترشح شیریك امر طبیعی استو نظم‌آن تحت اثرمستقیم غده هیپوفیز در مغز است و اینکه مادری بصرف گریه وبیتابی نوزادادعای کسر شیر میکند و متوسل به شیر های مصنوعی میشود صحیح نیست و چه‌بسا تجویز شیر های مصنوعی‌روز های اول بعلت سیر کردن نوزادخواب اورا مرتب میکند ولی بتدریج سبب پس‌رفتن شیرمادر میشود ونوزاد از مصرف این مائده آسمانی برای همیشه محروم میگردد در صورتیکه درهمان روزهای اولیه نوزاد باقدری حوصله وحتی تجویز داروهای تقویت عمومی میتوان شیرمادررا زیادکرد و لااقل ۳-۴ ماهه اولیه تولد کودك را باآن تغذیه کرد .

در مت است که گریه وبیتابی‌روز- های اولیه تولد نوزاد اغلب بعلت‌کسر شیراست ولی گاهی نیز بعلت تغییر محیط واحتیاج به تنفس شدید ولزوم ازدیاد هوای تنفسی است که باید به باز شدن ریتین نوزاد کمك کند زمانی دیگر بعلت عوارض وناراحتی هائی است که در این روزها گریبان گیراو میشودو همه گریه و ناله او را حمل بربی‌شیری نمیتوان کرد اگر مادر در نظربگیرد که تغذیه‌نوزاد باشیرخودش چگونه سبب تقویت قوای عمومی او میشود خود تصدیق خواهد کرد که بهترین غذاو بهترین رژیم دراین‌دوران همان تجویز شیرمادر است .

چگونه بازدیاد شیرمادرکمك‌کنیم

چون شیردادن سبب میشود که ذخائر بدن مادر بتدریج از این راه واردبدن نوزاد بشود کم‌کم قوای‌مادر روبه تحلیل میرود و اورابه ضعف و ناتوانی میکشد بنابر این برای ازدیاد شیرنخستین قدم تقویت فوری عمومی مادراست که مادر بتواند ذخائر از دست رفته خود را بدست آورد و کسریهای بدن خودرا جبران کند در مراحل بعدی آنچه که در ازدیاد شیر ماد رموثر است اراده شخصی‌خودش اسـتچه مادر باقدرت اراده ومیل‌کامل به‌تغذیه کودك باپستان خود حالت مخصوص روحی پیدا میکند که خود درازدیاد شیر موثراست .

باید در نظر گرفت که‌برای‌ازدیاد شیر درو هله اول تجویز خود شیر بهترین اغذیه‌است چه یك مادر شیرده روزانه هرقدر شیر بخورد تقریباهمان قدر ازراه پستان خود پس‌میدهدسایر مایعات وداروهای خوراکی‌اثرات‌کمتری دارند وبخصوص آب جو که‌اینقدر برای ازدیاد شیر شهرت یافته است غیراز اهکی کردن شیر اثر دیگری ندارد و مادر شیرده باید از مصرف آن‌بپرهیزد .

مصرف ویتامین های مختلف مخصوصا از گروه «ب» درازدیاد شیر اثر شایانی دارد .

درکف فراوان شامپوگلمو

هزاران زیبائی ولطافت نهفته است

شامپو گلمو موها را تمیزو درخشان میکند. زرده تخم مرغ ، کلسترین‌بیستین ولسیتین وسایر مواد مقوی که در گلمو بکار رفته رشدموی شما را بیشتر وآنرا لطیف وخوشبو میسازد .

شامپوگلمو حاوی زرده تخم مرغ تازه

مطمئن‌ترین وسیله شستشوی موی سر

ثمره تحقیق وتجربه شصت وچهارساله کمپانی معظم شوارتسکف آلمان

برای رفع مشکلات خود راجع بموی سر باصندوق‌پستی شماره ۲۰۴۴تهران‌مکاتبه فرمائید شوارتسکف آلمان بشما پاسخ‌خواهد داد

آ-۱۵۶۸۸

ARIANA AFGHAN AIRLINES

کابل - فرانکفورت

باهواپیمای د ث . ۶ ب

DC-6B

ازراه قندهار . تهران . دمشق . بیروت . آنکارا . پراگ

یگانه خط هوائی است که با افغانستان رفت و آمد نموده و تسهیلات زمینی را فراهم میکند

هواپیمای مجهز بدستگاه رادار که برفراز جو پرواز میکند

با سرویس درجه یك وسرویس جهانگردی

پرواز یکسره بدون تعویض هواپیما

فرانکفورت - کابل - فرانکفورت

کوتاهترین مدت مسافرت بین اروپا وافغانستان

نماینده کل

شرکت هواپیمائی آریا

فرودگاه مهرآباد . تهران

نشانی تلگرافی - آف گرگو

دآریانا افغان هوائی شرکت

هواپیماهای آریانا با درهای وسیع وبزرگ برای حمل بار

آ-۱۵۶۷۶

ترجمه هجدهمین شماره مجله عربی

اطلاعات العربیة

الاخاء

مجلة سیاسیة ثقافیة مصورة تصدر عن دار اطلاعات فی طهران

درمیان نامه‌های فراوانی‌که بدفتر مجلة الاخاء میرسد طی بسیاری از آنهاازما میخواهند که تمام مجله رابازبزنویس فارسی چاپ نمائیم وهیچ بعید نیست که ابتکار ترجمهٔ سرمقاله های الاخاء این فکررا درخوانندگان محترم ایجاد کرده باشد بهرحال‌ما ازاین حسن استقبال و احساسات مساعدت آمیز بی نهایت‌تشکرمیکنیمو خاطرنشان میسازیم که این‌کار مستلزم مقدماتی است که متاسفانه فعلا قدرت آنرا نداریم وبرفرض توانائی نیز چنین کاری معمول نیست وآنهاکه طالب فراگرفتن زبان فارسی «درممالك عربی» یا خواهان آموختن زبان عربی «درایران» هستند ، از راههای هموار دیگری میتوانند بمقصود خود برسند. اما ترجمهٔ سرمقاله هاکه همیشه بنظر خوانندگان‌محترم اطلاعات میرسد باین منظور است که بطور اجمال خوانندگان ارجمند از روش مجله اطلاع حاصل نمایند ومابا‌خود عهدکرده‌ایم که‌اینکار را برای همیشه ادامه دهیم تاباپارسی زبانانیکه بعربی آشنا نیستندنیز روابط دوستانه‌داشته باشیم . هماینك ترجمهٔ هجدهمین شماره الاخاء را بشما تقدیم می کنیم :

آدمی در آغاز پیدایش خود دین رامیشناخت..عوامل محیط وچگونگی زندگی، جامعهٔ انسانی را از لحاظ آراء وعقائد انشعاب داده، بطوریکه معتقدات آنها ازخصائص ووسیلهٔ امتیازشان از یکدیگر شده است ... کم‌کم ادیان بزرك ظهور کرده‌اند ودرنتیجه طلوع وغروب آنها تاریخ‌کهن وریشه داری بمارسیده است که از پیامبران ورسالاتشان سخن میگوید، پیامبرانی که درمقابل ندای خود ازفطرت وسرشت پاك بشریت لبیك شنیده‌اند ... در طی‌قرون واعصار جنبش ها ونهضت‌ها بوجود آمدکه دین قبل‌ازآنکه زیر تسلط غاصبانه کاهنان وخرافه سازان درآمده نیروی ضد فساد و ارزش واقعی‌خودرا ازدست دهد، در این تاریکیها وظلمت ها چراغ هدایت بوده است .

سپس قرآن، پیام توحید بما رسید است. مسلمین همانطور که دریگانگی خداوند هم عقیده هستند ، درباره آن نیزبی اختلاف و گفتگو میباشند... تمدن وآثار گرانبهائی نصیب ماشده است که‌سرچشمهٔ همه آنها تعالیم عالیهٔ قرآن بوده‌است .. ونیز اصول ومقرراتی رابارث برده‌ایم که هم‌گرائی وبهم پیوستگی فصل مهمی از آنرا تشکیل میدهد ... آری، ما باتحاد ویگانگی خداپرستان همانطور ایمان داریم که بوحدت مبدأ آفرینش معتقدیم .

دعوت به‌نیکی مانند خود بدونیك ازقدیم بوده‌است.. وهدایت وخیرخواهی ادیان هنگامی آغازشده است که‌آدمی بفکر تفسیر آیات آفرینش برآمده استواین نیز درست‌همزاد وهمزمان انسان وپیدایش او میباشد .

ادیان انسان رابسوی حقیقت ازلی راهنمائی میکنند واین‌همان تحریك وبیدار کردن نیروی فطری بشر است چه، گاهی این‌فطرت تحت تاثیر عوامل دیگر رنك طبیعی‌خود رااز دست میدهد. ادیان طبیعت انسان را بسوی ارجمندی وفضیلت سوق میدهند وغباری را که‌گاهی برلوح پاك ضمیر انسانی می‌نشیند زائل میسازند .

مسلمین رسم عمران وآبادی را ازدین خودآموختند وبرای خلق وایجاد ازآن الهام گرفتند . از پیشینیان آثار بدیعی بارث بردند وابتکارات بزرگی بجهان تقدیم داشته‌اند ... رسوم مفید باستانی خودرا طبق اصول عقائدخود مورد استفاده قرار داده‌اند. واز میان آنهمه عقائد فقط آنهائی‌را پذیرفتند که بسوی حق وحقیقت رهنمون بوده است. علوم مدون شد. فلسفه ها پدیدار گشت و تمدن عظیم وشگرف اسلامی بامزایای انسانی خود بوجود آمده است. آنها معنی دادو ستد را بخوبی دریافته ودرسایهٔ سیادت واقعی که بدست آوردند معرفت وفرهنك آسمانی را انتشار داده‌اند ... تاوقتی‌که بعللی کاروان ازجاده منحرف شد وپرتگاهها دهان باز کرده، در نتیجهٔ سقوط واضمحلال تلخکامی ببار آورده است .

باز کم‌کم روح حیات در بندبند ملت از هم پاشیده دمیده شد وبسوی اصلاح وتحول دعوتها آغاز گردید. ندای جمال‌الدین اسد آبادی وشاگردان او باکمال نیرو وجرئت طنین انداخت که دوباره مردم را بسوی قرآن میخوانده‌اند . درشرق جنبشی پدید آمدکه دوره ظلمت وتاریکی را پشت‌سر گذاشت ... گرچه دوباره لغزشی پیش آمد وسخنان فریبنده دیگران خواست تاثیر سوء بخشد وتوپهای بی‌گلوله‌ای میخواست جبههٔ مسلمین را عقب‌نشاند لیکن شعلهٔ فروزان کانون قرآن همهٔ این تاریکیها رانابود ساخته است. دراقطار اسلامی حکومت هابوجود آمد که پیروزی های بزرگی بنام خود ثبت کرده‌اند، امروز کلیهٔ نقاط اسلامی به آزادی واستقلال رسیدند بجز اندکی ازآنها که درراه تحصیل آزادی می باشند .

مسلمین دراین دوره از تاریخ درآستانه عصری نوین‌قرارگرفته ومیکوشند تا وظیفه‌ای‌راکه برای تضمین سعادت جامعه‌ها بعهده گرفته‌اند بخوبی ادا نمایند . مایهٔ‌کمال خوشوقتی آنهااست که ببینند رهبرانشان همه باهم دست‌ملتهارا گرفته وآنان را بسوی عزت ومقام واقعی خود میرسانند .

مبارزات مقدس واصولی آنها عقائد پوچ وخودخواهیها را متلاشی ساخت وعقیده‌ای بوجود آمد که بصفوف وهدفهای آنها اتحاد ویگانگی بخشیده است ... آنها بار دیگر باهمیت نقش خود پی‌برده ونیز باهمیت دعوت خود آگاهی یافته‌اند .آری اینها دراثر بیداری وایمانی است که‌از آن برخوردارند. نکتهٔ مهمی‌که ازآغاز نهضت مسلمین جلب توجه میکرده این است که اصولا طبیعت آنهاازشرك وانحراف بیزار بوده استواینکه طغیانها همیشه با برخورد بصخره‌های اصول متین اسلام درهم میشکسته است. بنا براین مانیز باید کوشش ومبارزه را برای تجدید حیات ادامه دهیم ووضع نوینی را برای نسلها بیادگار گذاریم. هنگامیکه ازمزایای ایمان وقرآن برخورداریم همهٔ اینها سهل وآسانست وباید بدانیم که «حسن فرجام از آن پرهیزکاران است» .

مترجم ابوالقاسم امامی

آگهی هیئت سه نفری

برحسب تصمیم جلسه مورخ ۴۰٫۵٫۵ هیئت سه نفری مامور رسیدگی باختلاف مالکین و متصرفین چون از لحاظ تسریع در امر رسیدگی و خاتمه دادن پرونده های موجوده (نسبت بزمین هائی که‌در تصرف اشخاص میباشد و بموقع قانونی دادخواست تسلیم داشته‌اند) معرفی مالکین ضرورت دارد لذا بدینوسیله از آقایان مالکین پلاك شماره ۶۹۰۳اراضی علیای خیابان بهار تقاضا میشود که از تاریخ نشر این آگهی ظرف یکماه‌با در دست داشتن اسناد مالکیت خود بدفتر هیئت سه‌نفری در اداره کل ثبت مراجعه نمایند تا با تشخیص متصرفین وقت رسیدگی تعیین و ابلاغ گردد .

رئیس دفتر هیئت سه نفری - امیری

آ-۱۵۶۰۸ ۳-۱

گام بزرك

بطوریکه خبرگزاریهای‌خارجی اطلاع‌میدهند کارشناسان‌اقتصادی بانك بین‌المللی دراولین مطالعه خود هدفهای برنامه عمرانی سوم ایران رابزرك وجاه طلبانه تشخیص داده‌اند .

ازقرار معلوم مقامات بانك جهانی چنین استنباط کرده‌اند که۶ درصدرشد اقتصادی درسال برای کشوری مثل ایران قابل حصول نیست وممکن است مثال آورده باشندکه کشور هند باوجودتجربیات زیادی که درامربرنامه ریزی دارد هدف برنامه سوم خودرا ۵درصد رشد اقتصادی درسال قرار داده است. مهمترین دلیلی که‌مقامات بانك بین‌المللی ممکن‌است آورده باشند اینست که‌تجربیات گذشته نشا ن‌میدهد دولت‌ایران بتواند حداکثر پس‌انداز وسرمایه های موجود داخلی را تجهیز کندوتمام نیروی مولد کشوررا درراه‌پیشرفت اقتصادی بکار اندازد .درگذشته بین‌دستگاههای مختلف عمرانی‌کشور هماهنگی وتشریك مساعی‌وجود نداشته ونمونه‌های زیادی هست که یك‌طرح یا یك‌برنامه توسط دودستگاه مختلف دولتی همزمان باهم اجرا شده ودرنتیجه دویا چند برابرآنچه که‌میباید خرج‌شده باشد صرف یك منظور شده است .

بودجه‌های عمرانی وجاری کشور بمیزان قابل توجهی تلف‌میشده است.ادارات‌وبنگاههای انتفاعی بجای بهبود تشکیلات وصرفه‌جوئی در هزینه‌هاوازدیاد درآمد ویژه روزبروز برمخارج‌جاری خود افزوده‌اند. دولتها هرگز یك‌کوشش صمیمانه برای تعادل بودجه خود ننموده‌اندو باآنکه مرتبا ازدرآمد نفت‌سهم بیشتری رابه‌بودجه عادی اختصاص داده‌اندهمواره بامشکل کسربودجه مواجه بوده‌اند زیراهرقدر در آمد افزایش میبافته هزینه‌هابه نسبت بیشتری زیاد میشده است .

اینها همه صحیح‌است ولی‌نباید ازنظر دورداشت که‌باوجود تمام این‌مشکلات‌بطوریکه‌شاخص‌های مهم اقتصادی نشان میدهد درچندسال اخیر رشد اقتصادی کشور درحدود همان ۶درصد درسال بوده است .

شك‌نیست که حصول این‌هدف درآینده مشکل تراز گذشته خواهدبود زیرا ازسال ۱۳۳۴ تا ۱۳۳۸ درآمد نفت‌کشور که‌درحدود هشت الی‌ده‌درصد درآمدملی راتشکیل میدهد سالانه درحدود ۳۵در صد افزایش یافت درحالیکه این‌امکان درآینده وجود نخواهدداشت.

اینك‌وظیفه خطیری که مجریان برنامه سوم برعهده دارند عبارتست از حفظ این‌میزان رشد درسالهای آینده. این امرمستلزم کوشش بیشتری ازطرف‌دولت بمنظور جلب‌پس‌انداز مردم وبکارانداختن سرمایه‌های ملی بنحوشایسته درامور عمرانی خواهد بود. همچنین لازم‌است تغییرات اساسی دردستگاههای دولتی داده شود بنحویکه افراد لایق وکاردان عهده‌دار مسئولیتهای خطیر گردند. هردو این نکات دربرنامه عمرانی سوم پیش بینی شده است .

درمورد جلب پس‌انداز مردم گفته‌شده‌است‌که درسالهای بین ۱۳۳۴ تا ۱۳۳۸پس‌انداز داخلی باسرعت روبافزایش رفته‌است بنحویکه میزان آن از۶درصددر آمد ملی‌درسال ۱۳۳۴به۱۹درصد درآمد ملی درسال ۱۳۳۸رسیده است .سپس علاوه‌شده که چنانچه دولت‌سعی نمایدبا‌ایجاد تسهیلات‌لازم سطح پس‌اندازمردم‌را بمیزان سال ۱۳۳۸ حفظ نماید تامین سرمایه گذاری لازم برای هدفهای برنامه سوم کاملا امکان پذیراست . درمورد تربیت مردان کارآزموده ولایق نیز برنامه های خاصی درفصل فرهنك ونیروی انسانی پیش‌بینی گردیده‌است. ضمنا .باقبول اصل جامعیت برنامه مسائل مربوط به‌هماهنگی‌دستگاه های اجرائی نیز حل شده است .

آخرین نکته‌ایکه ذکرآن دراینجا لازم است اینست که‌وضع ایران باکشور هائی‌نظیر هندوستان قابل مقایسه نیست‌زیرا خوشبختانه ایران بواسطه درآمد ارزی نفت برای اجرای عملیات عمرانی خوددچار مضیقه ارزی نیست درحالیکه یکی‌از عوامل عدم موفقیت برنامه دوم هندوستان کمبود ارزبود ودرمقابل کشورهای ،ونزوئلا واسرائیل‌در سالهای بین ۱۹۵۰ تا ۱۹۵۸سالانه بترتیب ۱ر۱۱و۳ر۱۰ و۹ر۹درصد رشد اقتصادی داشتند .

بطورخلاصه هدف۶ درصدرشد اقتصادی دربرنامه سوم اگرهم قدری جاه طلبانه باشد دارای اینا ثر مهم‌است که‌دولت راوادارمینماید تمام کوششهای خودرا برای تجهیز منابع تولیدی داخلی واصلاح سازمانهای اداری وسیاسی مملکت بکار اندازد .

رضا درودیان

استخراج گاز نفت منطقه مکران

به‌ژاپن‌واگذار میشود

***ژاپن میخواهد از منابع گازمنطقه‌مکران‌گاز فشرده تهیه کند .**

***واگذاری امتیاز مزبور موکول‌بتجدیدنظر در روابط بازرگانی با ایران است**

امروز اطلاع حاصل شد که ممکن است منطقه مکران از لحاظ استخراج گاز نفت به ژاپن‌واگذار شود .

این منطقه همان منطقه‌ای است که در اختیار شرکت نفت ایران کانادا «ایرکان» که شریك خارجی آن شرکت کانادائی «سافایر» بود. اکتشاف و استخراج نفت درقسمتی از مکران‌وفلات‌قاره آن بااین‌شرکت واگذار شده بود ولی شرکت‌مذکور نتوانست سرمایه گذاری کافی در این منطقه بکند لذا عملیات آن تعطیل شد و طبق قرار داد ۳۵۰ هزار دلار سپرده آن‌توقیف‌گردید.

گرچه هنوز تشریفات نهائی انحلال شرکت «ایرکان» عملی‌نشده است ولی بهر صورت برای آنکه این منطقه به ژاپن واگذار گرددتا آنها دست باستخراج منابع گاز آن بزنند فعالیت‌هائی آغاز گردیده است .

ژاپنیها میخواهند از منابع گاز منطقه مزبور برای تولید گازفشرده استفاده کنند .

مقامات مربوط تاکید کردندبا رویه مخصوصی‌که ژاپنی‌ها درمبادلات بازرگانی با ایران در پیش‌گرفته‌اند این امتیاز در صورتی به آنها داده خواهد شد که در روابط بازرگانی خود با ایران تجدید نظر کنند و قرار داد ایران و ژاپن دارای‌ضمانت اجرا گردد .

واگذاری امتیاز بهره بر داری از منابع مکران میتواند زمینه خوبی برای سرمایه گذاری ژاپنی ها باشد و ژاپن که قرار بود در سال ۳۰ میلیون دلاردر ایران سرمایه‌گذاری کند دیگر نمیتواند بهانه کند که برای سرمایه گذاری طرحی عملی از طرف ایران داده نشده است .

آنان که متوقف میشوند

اغلب‌میلیون ها تومان‌ثروت دارند

سرمایه وپولهای‌خودرا‌تبدیل‌بملك‌میکنندو برای امور جاری تجاری خود قرض‌میکنند

امروز یك مقام عالیرتبه دربانك ملی اظهار داشت اکثر کسانی که ظاهراورشکست‌میشوند «ورشکست» بمعنی واقعی نیستند بلکه افرادی هستند که باید اسم آنها را«متوقف» گذاشت . چون امکانات مالی زیادی دارند که بصورت پول نیست لذا نمیتواند برائت ذمه‌کند.

یکی از علل پیش آمدن چنین وضعی برای آنها این است که بعضی از آنان تا جائی که امکان دارد سرمایه و پولهای خود را بعنوان حفظ ارزش دارائی تبدیل بملك میکنند. آنوقت برای امور جاری تجاری‌بانك‌یا کسانی که‌پول قرض میدهند رجوع‌میکنند و با مختصر "فشاری که برای دریافت طلب‌ها میشود با میلیونها تومان ثروت متوقف میشوند .

مقام مذکور بعد چند تاجر شهرستانی را که اخیرا متوقف شده‌اند و چندین برابر بدهی‌خود را اموال غیر منقول وملك‌داشته‌اند نام برد.

یکی از این تجار تاجر پنبه‌ای بود که دارای کارخانه روغن‌کشی وانبارهای تخم پنبه واملاك غیر منقول است و اخیرا متوقف گردید وبعلت عدم رعایت تعادل در کار های بازرگانی خود ناچار شد بسیاری از املاك واموال خود را برای خروج از توقف از دست بدهد.

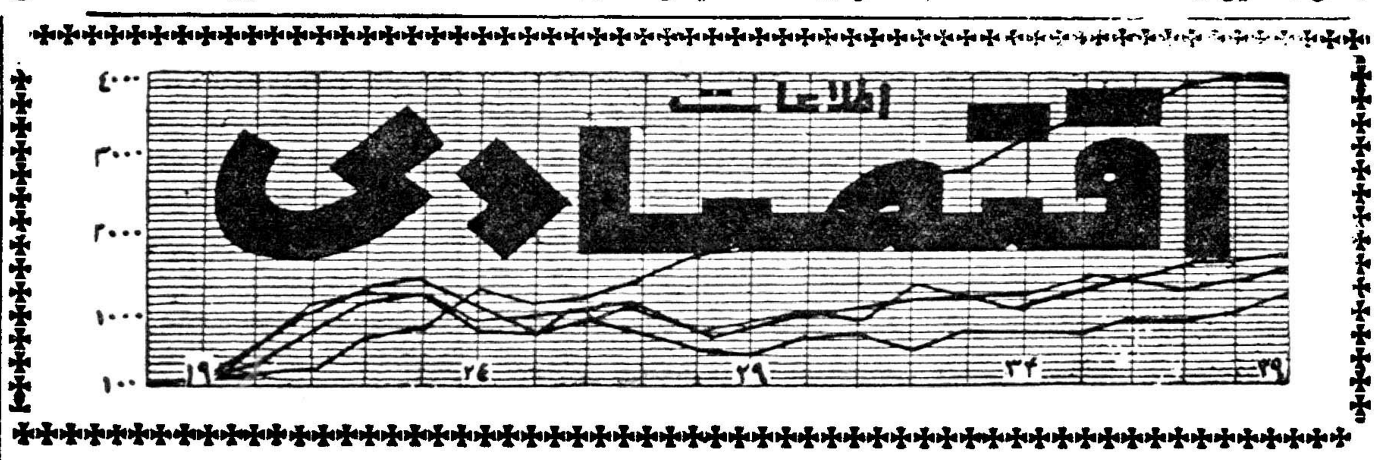

روابط بازرگانی خارجی ایران

توسط وزیر بازرگانی مورد مطالعه قرار گرفت

وزیربازرگانی مشغول مطالعه روابط بازرگانی خارجی ایران‌است و ممکن است نتایج این مطالعات ایجاب کند پاره‌ای اقدامات تازه‌در بازرگانی خارجی ایران‌صورت‌گیرد ودربعضی قراردادهای‌بازرگانی‌ایران باکشورهای خارجی تجدید نظر بعمل آید .

بطوریکه خبرنگارما اطلاع پیدا کرده امضای قراردادهای بازرگانی تهاتری باکشورها بخصوص کشور های صنعتی طرفدارانی پیدا کرده است وهدف این است که ازاین طریق یك تعادل نسبی دربازرگانی خارجی کشور بوجود آید و ازاین راه بازگشت سلامت اقتصاد کشور کمك شود .

بهای‌انواع ارز و مسکوك طلا در بازار ازاد تهران

قیمت بریال

ارز		طلا	
دولار نقد	۸۴	پهلوی	۷۱۸
دولار حواله پستی	۸۲ر۵۰	نیم پهلوی	۳۶۰
پوند نقد	۲۳۵	ربع پهلوی	۱۸۰
پوند حواله پستی	۲۳۱	ژرژ قدیم	۷۸۰
مارك نقد	۲۱ر۵۰	ژرژ جدید	۵۸۰
مارك حواله پستی	۲۰ر۶۰	لیره عثمانی قدیم	۶۶۰
فرانك فرانسه نقد	۱۸	لیره عثمانی جدید	۵۲۰
فرانك فرانسه پستی	۱۷ر۳۰	پانزده مناتی	۱۵۳۰
هزار لیر ایتالیا نقد	۱۳۴	ده مناتی	۹۷۲
هزار لیر ایتالیا پستی	۱۳۲	پنج مناتی	۴۱۰
فرانك سویس نقد	۲۰	بیست دلاری	۳۴۸۰
فرانك سویس پستی	۱۹ر۴۰	دولار مکزیکی	۳۹۸۰
لیره ترك اسکناس بزرگ	۶ر۸۵	طلای شمش	۴۳۴
روپیه پاکستان نقد	۹	نقره قدیم	۱۰۶
روپیه هندوستان نقد	۱۲	نقره جدید	۲۲ر۵۰

ورود وخروج

کشتی ها

* کشتی تجارتی «کوهستان» انگلیسی روز ششم مردادماه‌جاری به‌بندر خرمشهر وارد شد .

* کشتی تجارتی «استیل‌راور» امریکائی روز پنجم مردادماه به‌بندر خرمشهر وارد شد .

* کشتی های «استارتیلگیر» پانامائی روزششم مرداد-«بیلتون» هلندی روز پنجم مرداد و«اصفهان» لیبریائی روزششم مردادماه به‌بندر خرمشهر وارد شدند .

*کشتی های تجارتی «کنکوردیا کاپو» روز ششم‌مردادماه-«چی‌شایر» انگلیسی روز ۶ مرداد و«بیلتون» هلندی روزششم مردادماه از بندر خرمشهر خارج شدند.

مسئله پنبه

مشکل‌صنایع نساجی ملی و دولتی شده

گرانی پنبه مشکل زیادی برای صاحبان کارخانه های پارچه بافی نخی فراهم کرده است تعطیل‌فروش جنس از طرف کارخانجات دولتی برای مدت دوماه که اخیرا آقای‌نخست وزیر دستور آن را صادر کرد بعلت وجود همین مشکل برای کارخانجات غیر دولتی بود دراوایل محصول‌پنبه وقتی که صدور پنبه در رونق کامل خود بود صاحبان کارخانه‌های داخلی چندین بار اعلام خطر کردند که این وضع صدور موجب رکود و تعطیل کارخانه های داخلی خواهد شد . این ادعا درآن وقت مورد توجه قرار نگرفت .

کارخانجات ریسندگی و بافندگی درهمان موقع احساس خطر میکردند وپس‌از آنکه متوجه شدند دولت به آن توجه ندارد درصدد ایجادسندیکا برآمدند تا باهمکاری یکدیگروبصورت متشکل با دولت صحبت کنند .

پیشنهاد این کارخانه‌ها دو چیز بود یکی جلوگیری از رقابت غیر عادلانه کارخانه‌های داخلی و دیگری کنترل صادرات پنبه درمورد صدور پنبه این کارخانه‌ها معتقدند دولت‌باید میزان محصول هرسال را معین‌کند پس‌از کسر کردن احتیاجات داخل کشور برای بقیه اجازه صدور بدهد .- البته این طرز عمل نواقص و ضررهائی دارد که برای رفع آن بهترین شکل کار اینست‌که‌بانکها به‌صاحبان کارخانه‌ها اعتبار لازم‌برای خرید مواد اولیه خود دراوایل‌پائیز بدهند وآنها درهمان اول محصول‌که قیمت‌ها پائین‌هستند احتیاجات‌کارخانه های خودرا تهیه‌کنند طبیعی است‌که برای مصرف این وام و استفاده از مواد اولیه و وصول وام داده شده‌باید ترتیب صحیحی داد .

برای کارخانه‌ها مقدور نیست ، با وضع فعلی و سرمایه‌های موجودتمام مواد اولیه مورد نیاز خودرا باسرمایه خود کارخانه در اول محصول تهیه کنند ویا درآخر محصول با قیمت۵۰ درصد زیادتر خریداری نمایند .

مشکل دوم اینست که شرایط فعالیت و رقابت کارخانه های دولتی بعلت مساعدت خاص دولت باکارخانه های ملی عادلانه نیست آنها از اعتبار دولت دراول محصول اقدام بخرید مواد اولیه باقیمت ارزان میکنند و سرانجام هم قیمت پارچه‌های خودرا ارزان‌تر عرضه کرده وضررهای‌حاصله را از اعتبار و صندوق دولت تامین میکنند این کار دو ضرر دارد یکی اینکه ازوجوه عمومی‌بطرز غیرصحیحی استفاده شده ودیگر اینکه سرمایه های ملی را هم مواجه با خطر و ورشکستگی میکند دستور دولت در مورد عدم فروش دوماهه پارچه های نخی کارخانه های دولتی باستثنا همین اعتراض کارخانه‌های ملی است درمورد اعتبار خرید مواد اولیه‌دولت هم‌اکنون مشغول مطالعه است‌واحتمالا این اعتبار به‌کارخانه‌های خوش‌حساب دراول محصول داده خواهدشد. بهر حال دراین زمینه هنوز تصمیم‌نهائی و قطعی گرفته نشده است .

۳۰۴۵۹۱
تلفن مستقیم سرویس اقتصادی

تافت چون طور نامرئی

موهای شما را بهر شکلی که بخواهید ثابت نگه‌میدارد

SCHWARZKOPF · FOR HAIR BEAUTY

بهاء ۱۲۵ ریال

هر شب در حلقه ما قصه گیسوی تو بود
تا دل شب سخن از سلسله موی تو بود

دلتان میخواهد هر دقیقه به آئینه نگاه کنید تا ببینید آرایش موی شما زیبا هست یا نه
همه خانمها دلشان میخواهد .

یک فشار انگشت به تافت شما را مطمئن می سازد . آری صد در صد مطمئن که گیسوان قشنگ تر از همیشه شما آنطوریکه شما میخواهید ، آنطوریکه شوهر عزیز شما میخواهد ، آنطوریکه نامزد جوان شما میخواهد مثل تاج زیبا مرتب و منظم فرم و شکل زیبای خود را حفظ کرده است .

تافت سبز
برای موهای چرب و معمولی
تافت بنفش
برای موهای خشک

تافت یکی از لوازم ضروری میز آرایش هر خانم

تافت یک محصول ممتاز دیگر از شوارتسکف آلمان بزرگترین متخصص بهداشت و آرایش مو در جهان

دوشرکت منحل شد

***شرکت تجارتی کالای آلمان با مسئولیت محدود برای خرید وفروش وواردات کلیه لوازم برقی و کالای بازرگانی باسرمایه دومیلیون ریال بمدیریت آقایان مهرداد و فرهاد و هوشمند بین وبانو شمسی لاله‌زاری تشکیل گردید**

***شرکت نسبی مرتضی لاهیجانیان وشرکاء که سرمایه آن‌نهصد وهفتاد وپنجهزار ریال بود منحل شد وآقای مرتضی لاهیجانیان بسمت مدیر تصفیه آن تعیین گردید.**

***شرکت سنك پارس بامسئولیت محدود که سرمایه آن چهار میلیون وپانصد هزار ریال بود منحل شدو آقایان رضا همتی و ناصر جعفری‌بسمت مدیر تصفیه انتخاب گردیدند .**

مجمع‌عمومی‌فوق‌العاده‌شرکت سهامی میموزا

روز یکشنبه ۲۹ر۵ر۴۰ ساعت ۴بعداز ظهر در محل شرکت واقع درخیابان آیزنهاور باغ مقواسازی تشکیل خواهد شد .

از صاحبان سهام دعوت میشود که‌در جلسه مذکور حضوربهمرسانند

دستور جلسه تجدید هیئت مدیره و تعدیل در مواد اساسنامه و تعیین بازرسان

آگهی شرکت جنرال ماشین

چون شرکت سهامی جنرال ماشین منحل شده به کلیه کسانیکه از شرکت مزبور طلب کارند خواهشمند است درمدت قانونی با در دست داشتن اسناد خود به‌آدرس خیابان آیزنهاور پلاك ۲۱۹ باینجانب مراجعه فرمایند .

مدیر تصفیه شرکت سهامی جنرال ماشین جعفر اسکوئی زاده

آگهی شرکت منحله جنرال ماشین

مجمع عمومی عادی سالیانه شرکت سهامی منحله جنرال‌ماشین در تاریخ ۱۵ر۵ر۴۰ ساعت شش بعد از ظهر در خیابان آیزنهاور پلاك ۲۱۹تشکیل خواهد شد از کلیه سهامداران دعوت میشود که در موعد مقرر حضور بهمرسانند .

دستور جلسه :
گزارش مالی مدیر تصفیه

شرکت منحله جنرال ماشین
آ-۱۱۳۰۷

آگهی تشکیل مجمع عمومی عادی سالیانه شرکت سهامی عمران و آبادی اعتمادیه
(کوی کارمندان سازمان برنامه)
نوبت سوم

چون در جلسه مجمع عمومی عادی سالیانه شرکت مورخه یکشنبه ۲۵ر۴ر۴۰ نوبت دوم بازهم اکثریت و نصاب قانونی برای رسمیت جلسه حاصل نشد لذابرای بارسوم از صاحبان محترم سهام دعوت میشودکه برای تشکیل مجمع عمومی در تاریخ‌سه‌شنبه ۲۴ر۵ر۴۰ ساعت شش‌بعد ازظهر در محل شرکت (کوی کارمندان سازمان برنامه) جاده کن حضور بهمرسانند .

دستور جلسه : عینا بشرح قبل‌ذکر میشود .
۱- بازدید و تائید عملیات انجام‌یافته
۲- تصویب تراز وحساب سودو زیان پس از استماع گزارش بازرسان قانونی و هیئت مدیره
۳- تعیین خط‌مشی آتی شرکت و تجدید انتخاب هیئت مدیره وبازرسان قانونی

توضیح آنکه طبق اساسنامه این جلسه باحضور عده حاضررسمیت یافته واتخاذ تصمیم میگردد.

آ-۱۱۳۰۳ — هیئت مدیره

آگهی تاسیس شرکت سهامی ایرانی لوازم نفت

نظر بماده ۱۹۷ قانون تجارت و ماده ۶ آئین‌نامه همان قانون‌خلاصه شرکت‌نامه و اساسنامه شرکت سهامی ایرانی لوازم نفت که در تاریخ ۵ر۵ر۱۳۴۰ تحت شماره ۷۹۰۱ در این اداره بثبت رسیده در روزنامه رسمی کشور شاهنشاهی ایران و یکی از جراید کثیرالانتشار یومیه تهران برای اطلاع عموم آگهی میشود .

۱-نام‌و نوع شرکت -شرکت سهامی ایرانی لوازم نفت
۲- موضوع شرکت - انجام معاملات تجارتی در ایران - خرید- فرش- واردات- صادرات هر نوع کالابویژه آنچه مورد احتیاج صنعت نفت باشد وهرگونه عملیات بازرگانی و مالی و صنعتی که بطورمستقیم یاغیر مستقیم با موضوع شرکت ارتباط داشته باشد .
۳- مدت شرکت - از تاریخ دوم مردادماه ۱۳۴۰ بمدت نامحدود
۴ -مرکز اصلی شرکت-تهران خیابان .کاخ کوچه هلالی‌شماره۶۶
۵- تابعیت شرکت -ایرانی
۶- سرمایه شرکت - مبلغ پانصد هزار ریال
۷- تعداد سهام -یکصد سهم پنجهزار ریالی بانام
۸- مبلغ سرمایه پرداخته و میزانی که تعهد شده است - پنجاه درصد بهای اسمی سهام پرداخت و بقیه در تعهد صاحبا ن‌سهام است.
۹- موسسین شرکت ۱-جرج هازلدین ۲- هربرت لئونارد ژوزف هانتر ۳-جون .س .ردفرن ۴- احمد علی مویدالدین قهرمانی ۵- فرهاد قهرمانی قاجار
۱۰- طریقه نقل‌و انتقال سهام -با موافقت هیئت مدیره و ثبت در دفتر انتقال سهام و امضای طرفین انتقال
۱۱- کسانیکه حق امضای برگهای سهام شرکت را دارند -با امضای دارندگان امضاء مجاز شرکت خواهد بود .
۱۲- هیئت مدیره - هرپنج نفر موسسین شرکت برای مدت سه‌سال اعضاء هیئت مدیره شرکت میباشند .که آقای جورج‌هازلدین بریاست هیئت مدیره و آقای احمد علی مویدالدین قهرمانی بمدیریت عامل انتخاب شده‌اند .
۱۳- تعداد سهامی که مدیران باید در صندوق شرکت تودیع نمایند - هریك لااقل یك‌سهم
۱۴- طریقه دعوت‌مجامع عمومی عادی و دارندگان حق دعوت- طبق‌ماده ۱۷ اساسنامه
۱۵ رسمیت جلسات مجامع عمومی عادی با حضور عده‌ای از صاحبان سهام که لااقل نصف سهام شرکت را دارا باشند.
۱۶- دارندگان حق‌امضاء در شرکت - با مدیران عامل باتفاق یکی از آقایان جرج هازلدین وهربرت لئونارد ژوزف هانتروجون . س .ردفرن متفقا خواهد بود .
۱۷- میزان اکسر سرمایه ذخیره از سود سالیانه صدی ده از سود ویژه
۱۸- بازرسان شرکت - موسسه غیر تجارتی وینی‌ماری کمپانی برای مدت یکسال بازرس شرکت میباشد که مدیریت فعلی آن با آقای اریك والترلوریس است .
۱۹ -انحلال شرکت- طبق مقررات ماده ۹۳قانون تجارت است

رئیس‌اداره ثبت شرکتها وعلائم‌تجارتی و اختراعات - مهدی نراقی

آ-۱۱۲۹۹

برای برگزاری مسابقات فوتبال

پنج تیم نیرومند بتهران میآیند

مسابقات فوتبال قهرمانی باشگاههای تهران درشرف اتمام است

صبح امروز آقای مهندس خبیری رئیس فدراسیون فوتبال کشور به خبرنگار ما گفت :

مسابقات فوتبال قهرمانی باشگاه های کشور در شرف اتمام است فقط یك مسابقه بین تیمهای تاج و کیان از این دوره مسابقات باقی مانده است و نتیجه این مسابقه‌سرنوشت مسابقات راتعیین‌خواهد کرد تیم تاج در حال حاضر در جدول مسابقات با امتیاز بهتری از سایر تیمها قرار دارد و چنانچه در این مسابقه بر تیم کیان پیروز شودمقام اول باشگاه های تهران را بدست خواهد آورد . البته با توجه بجدول مسابقات امتیاز باشگاه دارائی به‌تاج بسیار نزدیك است اگر تیم تاج‌در این مسابقه مغلوب تیم کیان شود بطور حتم تیم باشگاه دارائی عنوان اول کشور را بدست خواهد آورد و رویهمرفته مسابقه تاج و کیان‌مسابقه بسیار جالب و تماشائی خواهد بود

برای انجام مسابقه این دو تیم چون دروازه های زمینهای امجدیه را جهت مرمت چمن خراب کرده‌اند در نظر است از زمینهای راه آهن‌یا دانشکده افسری استفاده شود .

مسابقات خارجی

آقای مهندس خبیری در باره‌تماس های خارجی فدراسیون‌اظهار داشت: فدراسیون فوتبال ایران‌در آستانه مسابقات آسیائی جاکارتا شانس بسیار زیادی دارد که بتواند در مسابقات مزبور شرکت نماید . از این جهت فدراسیون میکوشد که با انجام مسابقات تشویقی و باایجاد تماسهای خارجی بین فوتبالیست‌های ایران و فوتبالیست های کشور های همجوار سطح ورزش فوتبال را تا شروع مسابقات آسیائی بالا ببرد . بدینمنظور بباشگاه های ورزشی تاج و دارائی وشاهین‌فرصت هائی داده شده است که با دعوت از تیمهای خارجی خود را آماده‌نمایند. باشگاههای مزبور نیز از چندین تیم خارجی نیرومند دعوت نموده‌اند که این تیمها در مهر ماه و آبان‌ماه سال جاری برای انجام مسابقات بتهران‌خواهند آمد . دعوت های انجام شده از طرف باشگاهها بدین شرح میباشد :

تیم باشگاه تاج از تیم ارمنستان شوروی دعوت بعمل آورده است‌که در نیمه دوم آبان ماه برای‌انجام‌سه مسابقه دوستانه به تهران بیایـد

این دعوت مورد قبول تیم‌مزبورواقع گردیده و در ماه آبان به‌تهران‌می‌آید و در مقابل تیم ارمنستان شوروی نیز از تیم تاج دعوت نموده‌است که‌برای انجام چند مسابقه به ارمنستان شوروی عزیمت نماید . موضوع دعوت از تیم ارمنستان و دعوت تیم تاج بشوروی بعرض شاهنشاه رسیده و مورد موافقت معظم‌له قرار گرفته است .

تیم دیناموی کیف

تیم باشگاه شاهین از تیم دیناموی کیف دعوت بعمل آورده است که در مهر ماه سال جاری برای انجام سه مسابقه به تهران مسافرت نماید .

آسوریهای عراق

تیم تاج از تیم آسوریهای کشور عراق دعوت نموده‌است که در نیمه‌اول آبان ماه به تهران‌مسافرت‌نماید .

تیم قوی از بغداد

باشگاه شاهین از یك تیم‌نیرومند باشگاههای عراق دعوت کرده‌است که در ماه مهر وارد تهران بشوند .

سالویای بلغارستان

باشگاه دارائی از تیم سالویای بلغارستان دعوت نموده‌است که برای انجام چند مسابقه به تهران بیایند هنوز تاریخ قطعی مسافرت این تیم به تهران مورد موافقت باشگاه دارائی و تیم مزبور قرار نگرفته است .

آقای مهندس خبیری در خاتمه‌افزود که گزارش کامل دعوتهای تیمهای فوتبال بطور جداگانه بعرض شاهنشاه رسیده و مورد موافقت قرار گرفته است . ضمنا باشگاه شاهین از تیم مالدوی سوئد دعوت نموده‌است که در آبان ماه مدت دو روز در تهران توقف نموده و یك مسابقه دوستانه با تیم شاهین انجام دهد .

تیم مزبور دعوت باشگاه شاهین را پذیرفته است .

فدراسیون فوتبال کشور در نظردارد در طول جریان مسابقات فوتبال‌داخلی و خارجی بانظر مربیان و اعضاء فنی فدراسیون نفرات تیم ملی فوتبال‌راطبق مقررات انتخاب نموده و قبل از شرکت در مسابقات آسیائی جاکارتا این‌نفرات منتخب را زیر نظر مربیان کارآزموده در اردو به تمرین وادارد .

ورزشی

در مسابقات جهانی‌شمشیر بازی

شمشیر بازان بلژیك‌شمشیر بازان ایران را شکست دادند

همانطور که اطلاع داده‌شد تیم ملی شمشیربازی ایران چندی قبل جهت شرکت در مسابقات جهانی عازم تورینو گردید .

صبح امروز خبرگزاری فرانسه اطلاع دادکه ازبعد ازظهر دیروز، مبارزات شمشیر بازان جهان در استادیوم ورزشی تورینو آغازگردید تیم ایران دردوره اول مسابقهٔشمشیر بازی در قسمت سابر در مقابل تیم بلژیك قرار گرفت ودر این مسابقه تیم بلژیك سیزده برسه بر تیم‌ایران پیروز شد .

دراین مسابقه سه نفر ازقهرمانان ایران آقایان الماسی، طیبی‌ورابدی هریك در مقابل سه شکست یك پیروزی بدست آورده‌اند وآقای‌مدنی چهار باخت داشته است در تیم لژیك قهرمانان با سابقه‌ای وجود دارندکه یکی ازقهرمانان نامی آن «وان دراوورا» نام‌دارد وبر کلیهٔ قهرمانان ایران پیروز شده است دنبالهٔ مسابقات ادامه دارد .

جناب آقای دکتر امینی نخست‌وزیر محبوب ومردم دوست

رونوشت جناب آقای الموتی وزیر محترم دادگستری . رونوشت جناب آقای خسروانی وزیر محترم کار رونوشت تیمسار سپهبدیزدان‌پناه ریاست بازرسی سازمان‌شاهنشاهی رونوشت تیمسار سرلشکر نصیری ریاست محترم شهربانی کل‌کشور رونوشت روزنامه محترم اطلاعات

ماکارگران زهتاب بشما تظلم میکنیم چون از هر وکیل برای‌دفاع ازحقوق مردم زحمتکش شایسته‌تر هستید ما صنف کوچکی هستیم‌نزدیك دویست عضو دراتحادیه ما هست چندین سال پیش اتحادیه درست کردیم ویك آدم معمولی را ازمیان خودمان رئیس اتحادیه کردیم او روزی‌یك پنجم از اجرت روزانه مابرداشت تا شرکت درست کند از محل‌این پول که‌به قریب ده‌میلیون ریال رسیده پول به‌نزول داد . معامله زمین کرد .کسب‌و داد وستدکرد ویك کارگر ساده الان بیش‌از ۱۵۰ میلیون ریال ثروت‌دارد اما کارگران رادر فشار گذاشته بودآنها رابه چوب و فلك‌می‌بست واین چوب‌وفلك عکسش‌در روزنامه‌ها چاپ‌شد . اجرت کارگرها را کم میداد آنهارا بمیل خودش از اتحادیه بیرون میکرد ، اتحادیه‌را به ثبت نرسانده بود، چاقوکشی وپایمال کردن حق کارگران وبه‌فلك بستن مردان ازپیرتاجوان عاقبت کارخودش را کرد ،ماازاین مرد شکایت کردیم روزنامه‌ها هم نوشتند تحت تعقیب قرارگرفت از ترس آمد مصالحه کرد بیش از سیصد هزار تومان پول اتحادیه که‌در حسابهای اوبود تحویل دادوبجای باقی پولها که‌به نیم میلیون تومان بالغ‌میشد گفت برای کارگران زمین خریده‌ام زمین هائی را که‌متری ۵۰ریال خریده بود متری سیصد ریال‌بحساب کارگران گذاشت و بعد وقتی قباله ملك‌را به‌آنها داد معلوم شد همان زمینهارا هم عوض کرده است زمین‌هائی بجای پول کارگران به آنها داده است که یك عده‌از کارگران معیل ما آمده‌اند التماس میکنند خوداو که متری سیصدریال بحساب آنها گذاشته متری پنجاه ریال بخرد و پول‌به‌آنها بدهد ولی حاضر نیست این مرد حالا خیال‌میکند دست عدالت از سرش کوتاه شده ،کسی حساب شلاق زدن بکارگر را از او نمیخواهد کسی از او نمی ـ خواهد که‌مدت هشت سال چراپول کارگر را برداشته با آن ،کسب کرده کسی ازاو نمیخواهد که چرا اتحادیه غیر قانونی تشکیل داده ازنو آمده بجان کارگر افتاده عدهٔ چاقوکش اجیر کرده میگوید یا مرا به اتحادیه بپذیرید یا خون بپامیکنم .

انصاف میخواهیم آیا برای اجرای عدالت و نشاندن یك آدم‌متجاوز بجای خودش جامعه بغیر از شخص رئیس دولت و وزیر دادگستری و مقامات عالی انتظامی و دادستان تهران‌وکیل مدافع دیگر هم لازم‌دارد، وکیل ما باید آقای وزیر کارباشند تیمسار رئیس شهربانی و تیمسار رئیس سازمان امنیت باشند .ماآینك بشما متوسل شده‌ایم چون میدانیم جنابعالی نخست وزیری هستید که مردم را از نزدیك می شناسید ، بامردم سروکار داشته‌اید از جنابعالی دعوت میکنیم مثل همیشه که دست نوازش بسراجتماعات میکشید قدم‌رنجه کنید به اتحادیه مابیائید قدم‌بچشم کارگران زهتاب بگذارید و چوب و فلکی راکه رئیس سابق اتحادیه باآن کارگران را ادب میکرد وسایر وسائل و اعمال اورا از نزدیك ملاحظه بفرمائید اگر احساس فرمودید جرمی اتفاق افتاده است مقرر بفرمائید متجاوز و مجرم را بزندان ببرند و پرونده اتهام او را ،که الان هم در دادگستری مفتوح است سریعتر بجریان بیندازند . وزارت کار دفاع ازحق‌مارا بعهده بگیرد . جناب آقای دکتر امینی این‌مرد اگر بموقع مقامات انتظامی اورا متعهد نسازند از مزاحمت درباره اتحادیه ماو کارگران زهتاب خودداری نکند هر لحظه ممکن است خونهائی بزمین بریزد کارگر نمیتواند در زمان حکومت نخست وزیر عدالت ـ خواهی مثل‌شما که مجری اراده شاهنشاه هستید تحمل کند که مردی شلاق بدست بااو روبروشود او هم برای آنکه کارگران را باز مطیع ومنقاد کندچهار چاقوکش حرفهٔ استخدام کرده است او باز دلش میخواهد پول کارگران را بدست بگیرد و با آن کسب و کار کند اما کارگران هم اورا نمیخواهند هنوز اثر شلاق و چاقوی دست نشانده های او روی بدن کارگران و اثر فحش‌ها و ناسزاهایش در دل آنها باقی است .

ما بجنابعالی متوسل شده‌ایم و باز دعوت خودمان را تجدید میکنیم باتحادیه کارگران مظلوم و ستمدیده قدم رنجه فرمایند و از نزدیك به‌درددل ما مرهم بگذارند پیش از آنکه این مرد جنایتکار دستش بخون های تازه‌آلوده شود وعدهٔ رابا نیش‌چاقو پاره‌پاره کند قانون را بحمایت مابفرستید ماجزاین از دولت شما توقع نداریم .

از طرف یکصد و هفتادنفر کارگران اتحادیه زهتاب هیئت مدیره اتحادیه زهتاب

آ ـ ۱۵۶۴۶

آگهی مناقصه

شرکت سهامی کارخانجات قند ایران هشت قلم برس سیمی مورداحتیاج کارخانه‌های‌تابعه‌خودرا از طریق مناقصه خریداری‌مینماید شرایط و مشخصات مناقصه در اداره خرید معاملات خارجی شرکت واقع در خیابان ویلاخوشبین موجود است پیشنهادات تاروز ۸ر۷ر۴۰ قبول و درساعت ده صبح روز بعد قرائت خواهد شد شرکت در مناقصه بمنزله قبول کلیه شرایط مناقصه است .

آ ـ ۱۳۵۶۰ — ۱ ـ ۲

محل فروش بلیط : ۱ـ شرکت هواپیمائی آلیتالیاخیابان شاهرضا ۲ـ رستوران نیویورك چهار راه کالج ۳ـمغازه آ. سی .آ خیابان اسلامبول ٤ـ نمایشگاه مبل استیل ایچ‌لاله زارنوساختمان خاچیك۵ـدفتر بارواستخر اسپرت‌کلاب

آ ـ ۱۵۶۸۲

بورس تحصیلی دررشته‌پرستاری

آموزشگاه پرستاری دانشگاه آنکارا درسال جاری (از مهر ماه ۱۳۴۰)۵بورس تحصیلی در رشته پرستاری به دوشیزگان ایرانی اعطاء مینماید. داوطلبین تحصیلی باید دارای شرائط زیرباشند :

۱ـ سن از ۱۸تا۳۵

۲ـ سابقه تحصیلات : داشتن گواهینامه دوره دوم کامل دبیرستان (رشته طبیعی ـ ریاضی ـ ادبی)

۳ـ تندرستی جسمی و روانی

٤ـ تسلط بزبان ترکی آذربایجانی یا اسلا مبولی

۵ـ داوطلبین باید مجرد باشند .

داوطلبین از تهران و شهرستانها با در دست داشتن مدارك تحصیلی و دوقطعه عکس ٤×٦ باید برای مصاحبهٔ حضوری تا تاریخ ۲۰ر۵ر۴۰ باداره پرستاری کل بهداشت واقع در خیابان کوشك تهران مراجعه نمایند.

آ ـ ۱۵۶۴۴ — ۱ ـ ۳

شرکت هواپیمائی ایران

در اسرع وقت شما را بهر کجای ایران که مایل باشید میرساند

سرویس هوائی بین طهران ـ همدان ،سنندج و کرمانشاه

حرکت ازطهران به همدان ، سنندج ، کرمانشاه :

روز های شنبه، یکشنبه، سه‌شنبه، پنجشنبه — ساعت ٦ و ۳۰ دقیقه صبح

مراجعت‌ازکرمانشاه به‌سنندج، همدان ، طهران

روز های شنبه، یکشنبه، سه‌شنبه، پنجشنبه — ساعت۹و ۳۰دقیقه صبح

ساعت ۸ و ۵۰ دقیقه صبح

برای تهیه بلیط به‌آژانس‌مسافرتی خود و یا به

هواپیمائی ایران

میدان‌فردوسی‌تلفن های ۴۴۳۳۳و ۴۶۵۳۲مراجعه فرمائید

آگهی مناقصه

شهرداری بندر عباس ساختمان و تکمیـل اسفالت خیابان ساحلی (بلوار) و متعلقات آن را طبق مشخصات و نقشه بمناقصه برگذار مینماید . داوطلبین میتوانند اسناد مربوطه را در مقابل‌دویست ریال‌وجه نقد درتهران‌ازاداره کل‌امور شهرداریها و در بندر عباس از شهرداری طوری دریافت دارند که پیشنهاد خودراتا آخر وقت اداری سی و یکم مرداد ماه تسلیم شهرداری بندر عباس نموده رسید دریافت دارند پیشنهادها در روز اول شهریور باز وخوانده خواهد شد حضور پیشنهاد دهندگان در جلسه مناقصه آزاد و شهرداری در ردیا قبول کلیه‌پیشنهادها مختار خواهد بود .

آ ـ ۱۵۶۴۸ — شهردار بندر عباس ـ سپاهی

آگهی خرید ۵۰ تخته تشك کشتی

سازمان تندرستی جوانان و تربیت بدنی‌ایران خرید ۵۰ دستگاه تشك کشتی ٦×٦ و ۸×۸ را طبق نمونه و مشخصات موجود در سازمان بمناقصه میگذارد .

۱ـ پیشنهاد دهندگان میتوانند همه روزه مشخصات و نمونه را در سازمان ملاحظه نمایند.

۲ـپیشنهاد دهندگان باید مبلغ یکصد هزار ریال وجه نقدبصندوق سازمان تحویل و رسید را ضمیمه پیشنهاد های لاك و مهرشده نمایند .

۳ـ پیشنهادات رسیده ساعت ۱۲ روز۱۹ر۵ر۴۰ بازو قرائت خواهد شد .

٤ـ چنانچه برنده مناقصه از تهیه تشك خودداری نماید ودیعه مشارالیه بنفع سازمان ضبط خواهد شد . سازمان در ردیا قبول پیشنهادات‌مجاز است (حضور پیشنهاد دهندگان آزاد میباشد)

سازمان تندرستی جوانان وتربیت بدنی‌ایران — آ ـ ۱۵۵۲۸ — ۱ ـ ۲

تفسیرهای مهم مطبوعات جهان

سیاست موشکی اسرائیل چیست؟

اسرائیل میخواهد برای جلوگیری از یك حمله ناگهانی از آمریکا موشکهای ضد هوائی بخردولی آمریکا ازفروش این سلاح ها ، خود داری کرده است

اورشلیم ـ ٦ سال پیش ، قبل‌از جنك سوئز ، اسرائیل میخواست موافقت آمریکا را برای انعقاد یك قرارداد امنیت دوجانبه جلب کند . ولی این کوشش بجائی نرسید .

سه سال پیش ، هنگامی که پرزیدنت آیزنهاور ، آندرسن را به یك‌ماموریت مخفی به‌خاورمیانه‌فرستاد تافرمولی برای‌صلح خاورمیانه بیابد، اسرائیل امیدوار بود که نفوذ آمریکا بتواند امنیت این کشور را تضمین کند . لکن ماموریت آندرسن به شکست انجامید .

واشنگتن باوجود این شکست‌ها، اسرائیل را مطمئن ساخته بود که‌در خاورمیانه نظریات نیکخواهانه‌ای‌دارد. واشنگتن درباره تعهدات حمایت‌رسمی خود طبق دکترین آیزنهاور و تضمین سه دولت بزرك غربی درمورد حفظ وضع موجود خاورمیانه تاکید میکند.

لکن دکترین آیزنهاور برای اسرائیل بی‌معنی جلوه‌گر می‌شود ، زیرااین‌دکترین‌برضد حملات‌کمونیست هاست وهیچ یك از دشمنان عرب اسرائیل ، کمونیست نیست .

از اینگذشته تضمین غرب مؤثر نیست . زیرا خود اسرائیل وضع موجود را در۱۹۵٦ ، به‌پشتیبانی دو کشور تضمین کننده ، یعنی فرانسه وبریتانیا نقض کرد .

این واقعیات که مربوط به تاریخ دیپلوماسی اخیر است ، اسرائیل را بسوی سیاست جدیدی راند.اسرائیل بافرانسه و آمریکا ، اتحاد نوشته شده‌ای ندارد ، ولی با این حال ، خیلی زیاد روی کمك نظامی ضمنی فرانسه و علاقمندی عمومی آمریکا ، حساب میکند . **لکن اسرائیل فکر می کند که اگر سرهنك ناصر بوسیله یك حمله ناگهانی ، بخواهد تعهد خودرا مبنی بر نابود کردن‌اسرائیل بموقع اجرا بگذارد ، کمك نهائی از طرف آمریکا و فرانسه ممکن است ، دیر برسد . اولین سه‌ساعت چنین جنگی ممکن است ، جنبه‌حیاتی ومهلك داشته باشد .**

کشور کوچك

زیرا اسرائیل بقدری کوچك‌است که شهرهای عمده آن ، تل‌اویو ،حیفا و اورشلیم را میتوان بوسیله بمب افکن های سریع‌السیر « میك ـ۱۹» عبدالناصر ، بدون اینکه هیچ وسیله دفاعی مؤثری بتواند وارد میدان‌شود، بمباران کرد . واین امر ، بطورعمده فعالیت‌های اسرائیل را برای بسیج نیرو ، خنثی خواهد کرد . و چند فرودگاه اسرائیل را نیز میتوان با یك حمله‌غیر منتظره و ناگهانی،درهم شکست . درحقیقت امر هواپیماهای جت ، این‌کشور کوچك را فشرده‌تر وکوچکتر کرده است .

از اینرو ، امروز اولین هدف سیاست خارجی اسرائیل ، انعقاد قراردادهای رسمی اتحاد نیست ، بلکه بدست آوردن اجازه خریدموشك های دفاعی هدایت شونده زمین به موشك بدست آورد .

تمام علائم برای بن‌گوریون حاکی است که سیاست واشنگتن درمورد اسرائیل تغییر نکرده است وآمریکا مایل نیست گامهائی راکه اسرائیل برای امنیت خود ضروری میداند ، بردارد و بقول دولت اسرائیل‌علامت روش مزبور ادامه امتناع آمریکا از فروش واحدهای موشکی ضد هوائی است .

نظر نادرست

اسرائیلی‌ها امتناع آمریکا را غیر منطقی میدانند و میگویند چنان سلاح‌هائی فقط جنبه دفاعی دارد و مخصوصا برای کشور کوچکی که بطور رسمی همسایگانش در حالت بیك حمله طبق نقشه دارد ، یك حمله سرکوب‌کننده متقابل است . لکن طرح چنین سرکوبی اگر جمهوری متحده عربی بگرفتن سلاحهای جدید از شوروی ادامه دهد ،دشوار خواهد بود .

ممکن است زمانی فرا رسد که استراتژیست های اورشلیم ، حساب کنند که وسائل انتقامی اسرائیل چنان براثر یك حمله اعراب فلج‌شده که تنها سیاست ایمن و مصون ، وارد کردن نخستین ضربه است ، نه دومین ضربه . واین امر چیزی است که واقعا در دوران حمله‌سوئز اتفاق افتاد .

باید گفت که چنان طرز فکری در حال حاضر ، رواج ندارد . رهبران دولت پافشاری میکنند که صلح‌برای اسرائیل ، از بزرگترین پیروزی ممکن نیز با اهمیت‌تر است . لکن اگر دول عربی از نظر کیفیت و مقدار اسلحه براسرائیل برتری یابند و امتیاز داشته باشند ، این روش باید تغییر یابد ودرخواست سلاحهای‌ضد هوائی را دراین زمینه باید مورد بررسی قرار داد .

اکنون برای اسرائیلی ها،موشك مقام والاتری دارد تا قرارداد های رسمی اتحاد با غرب

نیویورك‌تایمز

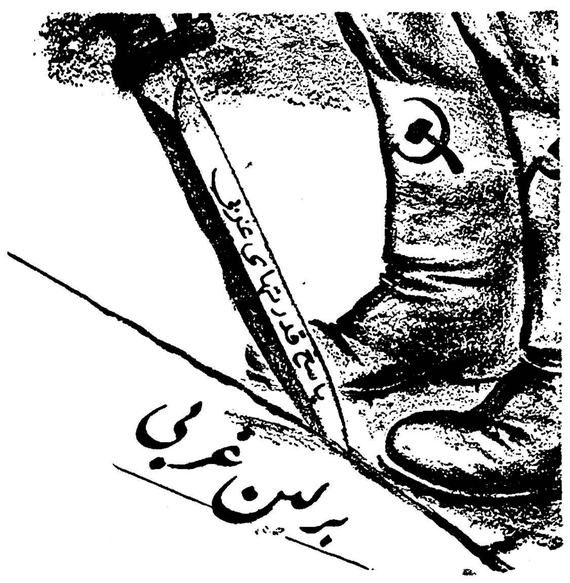

پاسخ غرب در برلین به شوروی سرنیزه است

هواست .

تنها ملتی که درغرب ، بطور مؤثر چنین سلاحهائی را میسازد ، ایالات متحده‌آمریکاست . ازاینرو، اورشلیم کوشیده است تا از آمریکا موشك‌های «هاوك» و «نایك» بخرد . لکن دراین زمینه نیز اسرائیل تا حال موفقیتی نداشته است .

ظاهرا بن‌گوریون از مسافرت‌اخیر خود به آمریکا دوهدف داشت . هدف اول این بودکه بداند آیا سیاست پرزیدنت کندی درمورد خاورمیانه با سیاست آیزنهاور ، فرق دارد یا نه وثانیا موافقت آمریکا را درموردفروش

جنك با آن هستند ، ضرورت‌دارد. لکن اکنون آنها درمی‌یابند که این سلاح حیاتی برای دفاع باسرائیل‌داده نخواهد شد .

آنان شروع به‌ساختن موشکهای خودشان کرده‌اند و در روی سیستم هدایت موشك نیز کار میکنند . لکن سالها طول خواهد کشید تااسرائیل بتواند دستگاه هدایت‌کننده را بسازد

اسرائیل برروی چیزی تکیه‌داردکه شاید بتوان آنرایك استراتژی‌انتقامی عظیم ، منتهی بصورت مینیاتور ، دانست . تنها راهی که اسرائیل برای ترساندن ناصر از دست زدن

نوشته : بریان پترز

۲ـ ۱۲۰ دقیقه برای نجات دنیا

پنج‌میلیون‌نفر انسان‌بافشار دادن‌یك‌تکمه نابود میشوند !

در این سلسله مقالات (باطلاعات هشتم مرداد ماه‌رجوع شود) بریان پترز روزنامه نگار مشهور امریکائی بطور علمی آغاز و پایان یك جنك اتمی را ترسیم کرده است: جنگی که پایان هستی خواهد بود .

سرنشینان «فرشته آلاباما» جوان ترین خلبانان گردان‌هوائی ۸٤۳بودند. سن‌متوسط آنها ۲۳سال وهمگی‌مجرد میزیستند .

برون «پدر» سرنشینان خطاب‌میشد وبا ۲٦سالی که‌از عمرش میگذشت تقریبا ازسایرین‌پختگی بیشتری‌داشت اومردی کشیده‌قامت بودو کاملا از دیگران مسن‌تر بنظر می‌آمد. برون فرمانده هواپیمای بمب‌افکن ۱۸۰تنی بود که ۳میلیون دلار ارزش داشت .

درنیمه اول ماموریت هیچکدام‌قیافه بشاش وخندانی نداشتند اماهنگامیکه هواپیما در نقطه ایکس نیم‌دوری زد ناگهان وضع‌عوض شدوروحیه‌شوخی وتفریحی ازنو ا بین آنها بوجودآمد. نیروی هوائی ارتش امریکا بسرنشینان هواپیمای بمب افکن «فرشته‌آلاباما» اعتماد کامل داشتند .هرگزدر طول تاریخ نفرات ارتش هوائی تحت کنترل وتعلیم شدیدودائمی قرار نگرفته‌بودند که‌خلبانان نیروی هوائی استراتژیکی امریکا قرارداشتند. هنگامیکه مربیان این‌دسته ازخلبانان مشاهده میکردند که‌تعلیم برای خلبانان طاقت فرسا و مشکل است‌وروح انسان نمیتواندچنین تعلیمات سخت‌و خشنی را قبول کند خلبانان رابکارهای دیگری‌میگماشتند. این خلبانان رابرای‌آن آماده‌میساختند تاباقشاردادن‌تکمه‌ای‌بزندگی‌پنج‌میلیون نفرانسان پایان‌دهند ووقتی که تعلیم شکنجه آور میشد اجبارا آنهارابکار دیگری میگماشتند تا کم‌کم روحیه عادی وطبیعی خودرا پیدا کرده و بتوانند ازنو ،تعلیمات‌لازم‌را فراگیرند.

هنگامیکه ستوان‌آندرسن‌سرخلبان هواپیما اعلام‌کرد ..«**فقط سه دقیقه بنقطه‌ایکس باقیمانده است !**»ربرون سرعت سنج را تنظیم کرد سرنشینان خرسند شدند .

آنها یکبار دیگر بنقطه مشهور ایکس رسیدند ویکبار دیگر هیچ‌چیز اتفاق‌نیافتاد .

آندرسن فریاد زد **ده‌ثانیه دیگر !**

دراین موقع‌برون انگشت خود را روی تکمه‌ای فشارداد تا هواپیما قبل از رسیدن بنقطه‌ایکس ویراژداده واز آن نقطه دورگردد درهمین موقع برون دستگاه خبرگیری رابادقت بیشتری تنظیم میکرد تافرامین محرمانه‌ای را که فرستاده میشد بهترگوش کند .

پیامی که‌از پایگاه به‌برون میرسید این بود **گردان ۸٤۳فرمان‌داده میشود که‌از نقطه ایکس جلوتر نروند .**

تلفن قرمز

درساعت نه‌و پنجاه وپنج‌دقیقه بوقت گرنویچ وساعت شانزده و ٥٥ دقیقه بوقت واشنگتن و ۱۲و٥٥ دقیقه بوقت مسکو سرتیپ کنتن‌فرمانده عالی‌پایگاه نظامی سونوراواقع‌در تکزاس(امریکا) از پنجره دفترکارش که‌شیشه های زرهی داشت نگاهی به‌باند پرواز که کاملا روشن بود انداخت .

دفتر کاربازشد ومعاونش بدون‌آنکه بدر بکوبد وارد شد .مثل اینکه او این مزیت راداشت که‌بدون اطلاع‌وارد کاردفتر سرتیپ‌کنتن شود . سرگرد پل‌هاوارد محکوم بود درروی زمین‌کار کند تاآنکه شکستگی استخوان‌پایش خوب‌شود. اوروی میز رئیسش پاکت مهروموم شده‌ای راقرارداد و **گفت تلفن قرمزمن دائما دراختلال‌است و هنوز موفق‌نشده‌اند اتصالی آنرا پیدا کنند . سرتیپ کنتن باو گفت . خواهش میکنم هروقت درستِ شدبمن اطلاع دهید .**

هاوارد نیم دوری زده ازدر خارج‌شد وسپس دررا پشت خود آهسته‌بست. اویکبار دیگر مشاهده کرد که ژنرال درطول دوسال تاچه حد پیرشده‌است. کنتن پاکت رابازکرده در آن‌یك کاغذ بیشتر نبودکه ازفرماندهی کل نیروهای استراتژیکی امریکا برای‌او فرستاده شده‌بود،این‌نامه پیام‌خصوصی بودورئیس ژنرال کنتن ازکار او در طول‌چهارسال تشکر کرده‌بود. در این نامه ضمن تشکر بژنرال اطلاع‌داده شده‌بود که‌برای او شغل دیگری در وزارت دفاع‌درنظر گرفته‌شد وجانشینش فردا میرسد .

کنتن مدتی‌در انتظار چنین‌نامه‌ای بود او محققا میدانست که‌بدرجه‌بالاـ تری‌ارتقاع‌پیدا کرده است و ستاره دیگری روی دوش اونصب میگردد با باوجود این هیچگونه خوشحالی‌در او هویدا نشد.اومیدانست که‌بشدت‌بیمار است. ژنرال پاکت‌را بازکرد و فقط هنگامیکه میخواست مجددا درپاکت بگذارد مشاهده کرد تاچه‌حددستانش میلرزد. ژنرال بعقربه بزرك ساعت بزرك الکتریکی که‌بدیوار ودربرابراو نصب‌شده بود نظرافکند. ساعت نه‌و پنجاه هشت دقیقه بوقت گرنویچ بود اودوبار روی تکمه زنك فشار آورد .

در شماره آینده

آماده باش عمومی !

ما در جنك‌هستیم

در قرعه کشی

یک میلیون ریال جایزه

حساب سپردهٔ اختیاری

بانک بیمهٔ بازرگانان

برنده ممتاز

یک بانوی خانه دار است

آشنا

بانوشمس الزمان سپهری برنده خوش اقبال جایزهٔ ممتاز حساب سپردهٔ اختیاری بانک بیمهٔ بازرگانان دارنده شناسنامه شمارهٔ «٤۹۱» ازشهرستان اصفهان ومتولد سال «۱۳۰۲» شمسی است ...

بانوسپهری که اکنون درتهران اقامت دارد همسر سرکار سرهنگ محمود سپهری است و دارای «۳» فرزند بنام‌های شیدا ، شهلا ومسعود سپهری میباشد .

بانوشمس الزمان سپهری که عضو انجمن خانه و مدرسه دبستان آذر نیز میباشند ، در پاسخ خبرنگاران که سوال کرده بودند چه مصرفی برای جایزه خود درنظر گرفته اید اظهار داشت ، قسمت اعظم آنرا مصروف رفاه حال محصلین بی بضاعت دبستان آذر خواهم کرد ... نیت خیرخواهانه این بانوی خوش اقبال نیز درخور ستایش است ...

بانوشمس الزمان سپهری

دارنده دفترچه شمارهٔ ۲٦۳۹ حساب سپرده اختیاری

بانک بیمهٔ بازرگانان

شعبه سعدی

از راه هلند

با ک . ال . ام

به اروپا پرواز کنید

توربوجت الکترا ـ۲ ك.ال.ام درساعت دلپذیری از بامداد پرواز میکند وبعد از ظهر به آمستردام میرسد .

هلند برای دیدار ازسرتاسر اروپا مرکز ایده آلی است و شما میتوانید بوسیله پرواز های روزانه ك.ال.ام‌از آمستردام به‌تمام اروپا پرواز کنید . و در راه مراجعت مغازه خارج‌از گمرك فرودگاه شیپل که‌پر از اجناس خریدنی است با تخفیف قابل ملاحظه آماده خرید شماست.

THE WORLD OVER KLM ROYAL DUTCH AIRLINES

به آژانس مسافرتی خود یا ك. ال. ام

خیابان شاهرضا تلفن ۹ ـ ٦۱۹۳۴ یا آبادان تلفن ۱۴۷۸ مراجعه فرمائید.

ک . ال . ام خدمتگزار مسافرین درسرتاسر جهان

عبور از پنج قاره

سفینه فضائی امریکا تاپایان سال در کره ماه فرود میآید

سفینه فضائی «رینجر» از ۲۰ هزارقطعات الکترونیکی تشکیل شده است

امروز درپایگاه هوائی کیپ کاناورال اعلام شد که دانشمندان امریکائی دریکی دوروز آینده سفینه رینجر راکه قرار است در اواخر سال جاری بروی کره ماه فرود آید آزمایش میکند .

یکی از دانشمندان امریکائی گفت سفینه فضائی رینجر یک آزمایشگاه واقعی فضائی است که ۳۰۵ کیلوگرم وزن آن است و بشکل بیضی بوده که عرض آن ۱۵۰سانتیمتر وطولش ۳۵۰سانتیمتر است . این سفینه فضائی به کمك باطریهای خورشیدی کار خواهد کرد دستگاه های علمی که در این آزمایشگاه فضائی کارگذاشته شده است از ۲۰هزار قطعات الکترونیکی تشکیل شده که‌تمام مشاهدات علمی را توسط امواج رادیوئی بزمین مخابره میکند.

پرتاب سفینه رینجردر دومرحله صورت خواهد گرفت

۱ـ موشك مقتدر اطلس سفینه رینجر را تا مدار ۱۸۵ کیلومتری زمین میبرد .این‌موشك سرعتی برابر ۲۹ هزار کیلو متر درساعت خواهد داشت .

۲ـ ۱۳ دقیقه پس‌از آنکه‌موشك اطلس حامل سفینه رینجر روی‌مدار ۱۸۵کیلومتری زمین قرار گرفت موشك آژنا . ب ، آتش شده و رینجر را ۳۸ هزار کیلومتر در ساعت پرتاب میکند .

رینجر از فاصله ۵۶ هزار کیلو متری ماه عبور خواهد کردسفینه رینجر سپس روی زمین‌بازگشته و ۵۸ روز پس از پرتاب در فاصله۶۰ هزار کیلومتری زمین قرار میگیرد

درپایان سال جاری این سفینه بعوض عبور ازکنار ماه در روی‌کره ماه فرود می‌آید.

فرانس سوآر

«بانو نوك بائور» کار شناس تنظیم مسیر اقمار مصنوعی مسیر پرتاب سفینه «رینجر» را تعیین میکند

افتضاح فیلم کلئوپاتر

روزنامه نگاران به کار گردان فیلم کلئوپاترگفتندشما تاریخ‌راتحریف کرده‌اید

امروز در کنفرانس مطبوعاتی مانکیویچ کارگردان‌فیلم کلئوپاتر حادثه جالب‌توجهی روی داد.

مانکیویچ که برای دادن‌توضیح پیرامون فیلم کلئوپاتر که ستاره اول آن الیزابت تایلور خواهد بود یك کنفرانس مطبوعاتی تشکیل‌داده بود بروزنامه نگاران اظهارداشت فیلم کلئوپاتر کاملا اصالت‌تاریخی دارد وتمام صحنه‌های آن واقعی است .

یکی ازروزنامه‌نگاران بمانکیویچ گفت فیلم شما تاریخ را تحریف کرده واین کاری است که معمولا هالیوود میکندوی‌سپس بکارگردان فیلم کلئوپاتر گفت که شماتاکنون دوسوم هزینه فیلم را صرف‌تبلیغات کرده‌اید .

مانکیویچ که از سخنان روزنامه نگار مزبور برآشفته شده بوداظهار داشت ما بمراتب بیشتر از همه‌شما اززندگی ملکه کلئوپاتر اطلاع داریم ودر چنین شرائطی من علاقه ندارم که کنفرانس مطبوعاتی خود را ادامه دهم .

مانکیویچ سپس‌بحالت قهر کنفرانس مطبوعاتی خودرا ترك کرد امایکی از روزنامه‌نگاران کلمه آخر را اینطور گفت

وقتی که روز تعطیل کنفرانس مطبوعاتی تشکیل شود بیش‌ازاین نباید انتظاری داشت .

خبرگزاری فرانسه

پسر موسولینی باخواهر سوفیالورن ازدواج میکند

رومانو موسولینی رهبری یك ارکستر جاز را عهده دار است

رومانو موسولینی ۳۱ ساله جوانترین فرزند دیکتاتور سابق ایتالیا با دوشیزه ماریا چیکولون ۲۳ ساله که خواهر کوچك سوفیالورن ستاره مشهور زیبای سینماست نامزد شدند.

ماریا که بر اثر یك حادثه اتومبیل اخیرا جراحت مختصری برداشت امروز به روزنامه نگاران گفت من و پسر کوچك موسولینی زودی زندگی مشترکی را آغاز میکنیم .

رومانو موسولینی در یکی از کافه رستوران های ایتالیا رهبری یك ارکستر جاز را عهده‌دار است.

فرانس‌سوآر

رومانوموسولینی پسرکوچك دیکتاتور مشهورایتالیا و خواهر سوفیالورن ستاره سینما

فرار پنج دیوانه خطرناك

دیروز پلیس بوکن (نیویورك) اعلام کرد که پنج نفر دیوانه خطرناك که سه نفر آنها تاکنون مرتکب جنایات بزرگی شده‌اند از تیمارستان ماتوان فرار کردند . پلیس بوکن از مردم تقاضا کرده است که در بازداشت این پنج‌نفر باپلیس همکاری‌کنند .اینك‌بسیاری ازخانواده های آمریکائی از ترس دیوانه های فراری خواب راحت ندارند.

خبرگزاری فرانسه

چهار جوان فرانسوی عازم مسافرت دور دنیا شدند

این چهار نفر از ایران نیز دیدن میکنند

چهار جوان فرانسوی که سن متوسط آنها بین ۱۹ تا ۲۱ سال است امروز پاریس را ترك کردند. این چهار نفر قرار است با یك اتومبیل کوچك ۶۰ هزار کیلومتر راه را طی کرده و از شهر های دنیا از جمله پکن دیدن کنند اعضای این هیئت دانشجویان یکی از مدارس پاریس هستندو بترتیب از کشور های یوگسلاوی ، یونان، تونس ، عراق ،ایران ، کشمیر ، هند ، نپال ، بیرمانی ، سیام وچین دیدن میکنند . مسافرت این عده ۹ ماه طول خواهد کشید جالب آنکه این چهار نفر پولی همراه خود ندارند .

رویتر

اداره مخصوص مطالعات قطب جنوب

سازمان ملی‌علمی امریکا اداره مخصوصی جهت مطالعات علمی در قطب جنوب تاسیس کرده است . بموجب قرار داد ۱۹۵۹ قاره قطب جنوب برای تحقیقات علمی وجهت مقاصد صلحجویانه اختصاص داده شده است وامریکا متعهد گردیده با همکاری سایرملل در این قاره عظیم پوشیده از یخ و برف به اکتشافات علمی و تحقیقات مفید برای پیشرفت جامعه بشری دست بزنند.

برنامه‌های مربوط به تجسسات در قطب جنوب‌امروزدردانشگاههای ویس کانسین واوهایو واستانفرد و میشیگان و همچنین بوسیله‌بنیاد تحقیقاتی بارتول و انجمن‌جغرافیائی امریکا انجام میشود .

دستگاه آزمایش آب باندازه کیف دستی

استفاده از این‌دستگاه‌احتیاج به اطلاعات فنی‌نداردومیتوان آب را در محل از نظر قابل آشامیدن‌بودن ،آزمایش کرد

اخیرا یك شرکت انگلیسی اعلام کرد که موفق به ساختن دستگاه کوچکی برای آزمایش آب شده‌است که قابل حمل و نقل است .

از این دستگاه میتوان در کشور ـ هائی مانند خاور میانه که آزمایش فوری و ساده برای تشخیص قابل آشامیدن بودن آن ضرورت دارد ، استفاده کرد .

نکته جالب اینستکه دستگاه مزبور احتیاج به اطلاعات فنی‌ومهارت خاصی ندارد و میتوان آب را در محل مورد تجزیه قرار داد .

آزمایش دقیق

از یك نقطه نظر این دستگاه ، میتواند آب را دقیقتر آزمایش کند . زیرا هنگامی که می‌خواهند آب نمونه را به آزمایشگاههای مرکزی‌برسانند، گاهی قبل از تشخیص نتیجه ،شرائط آب تغییر میکند .

شرکت انگلیسی اعلام کرده‌است که دستگاه مزبور در ۶ نوع ساخته خواهد شد و مواد شیمیائی‌مورد لزوم، بصورت قرص همراه آن خواهد بود . قرصها یك یك در آب حل میشود و براثر تغییر رنك‌های معینی ، نتیجه آزمایش معلوم میگردد .

دستگاه آزمایش آب قابل حمل ، در جعبه های پلاستیکی قرارداده‌خواهد شد که باندازه یك کیف دستی‌کوچك است .

الماسهای مصنوعی باندازه‌های بزرك

یکی از شرکتهای امریکائی توانسته است الماسهای مصنوعی بوزن یك دهم قیراط بسازد که‌در صنایع میتوان بخوبی از آن‌بجای الماس طبیعی استفاده نمود . در سال ۱۹۵۵ برای اولین بار کارخانه مزبور موفق شد الماس مصنوعی باندازه‌های کوچك در حدود یك دهم قیراط تهیه نماید .حتی این ذرات بسیار کوچك هم در صنایع مختلف مورد نیاز فراوان میباشد و برای صیقل دادن و سائیدن بکار میروند هر سال میلیونها از این ذرات کوچك الماس مورد احتیاج کارخانجات میباشند.

اما از ذرات بزرك الماس‌مصنوعی میتوان برای هرنوع چرخ مخصوص سائیدن وصیقل دادن واره‌هاومته‌های مخصوص استفاده کرد.

طاعون سینما

امروز ژان هلمان که مدیریکی از سینما های پاریس است اظهار داشت بزودی یکصد سالن‌سینمای پاریس تعطیل خواهد شد .

ژان هلمان گفت طاعون سینما تاکنون در ظرف دو سال پنجهزار و هشتصد و سی و پنج سالن‌سینما را در امریکا تعطیل کرده است وی گفت انگلستان‌نیز با بحران‌شدیدی روبرواست ودرپایان‌سال۶۱ بیش از ۴۰درصد سینما های انگلستان تعطیل خواهند شد وی افزود از سال ۵۸ تاکنون نیز ۶۳ میلیون نفر از مشتریان سینما های آلمان کاسته شده است وتنها در ایالت باویر ۵۶ سالن سینما تعطیل‌گشته وی خاطر نشان ساخت بزودی بسیاری ازسینما ها درفرانسه‌تبدیل به گاراژ و انبار میشوند .

ژان هلمان اظهار داشت طاعون سینما چیزی جز تلویزیون نیست.

فرانس سوآر

روش‌جدید برای نگهداشتن مواد خوراکی

برای فرستادن مواد غذائی فاسد شدنی از کشوری به کشور دور دست دیگر هم اکنون از سردخانه استفاده میشود و مواد غذائی را در داخل آن جای داده و از فساد تا حدی جلوگیری مینمایند . معذلك وقتی یك ماده خوراکی مثلا از امریکا به ژاپن میفرستند گاهی دیده میشود که بعلت بعدمسافت‌و طولانی شدن مدت مقداری از آن فاسد میشود . اخیرا در امریکاراه جدید و ساده‌ای پیدا کرده‌اندبدین معنی که با استفاده از مایع‌نیتروژن ماده خوراکی را منجمد نموده و هوای‌داخل‌بسته‌راخارج‌مینمایدبدین طریق‌غذای‌فاسدشدنی‌رالااقل‌میتوان تا مدت ۶ هفته کاملا از فاسدشدن حفظ نمود.

استفاده ازترانزیستور در اتومبیل

بالاخره استفاده از ترانزیستور در اتومبیل نیزمعمول میشود ترانزـ بستور عبارت از قطعات کوچکی ست که‌بجای لامپهای خلاء مورد ستفاده فراوانی پیدا کرده است.

کارخانه دلکورمی که شعبه جنرال موتور در امریکا میباشدیك وع شمعهای ترانزیستوری ساخته است.خاصیت‌استفاده‌ازترانزیستوری آن است که نقاط اصطکاك را از بین میبرد و در نتیجه دوام ماشین فوق‌العاده بیشتر میگردد . یك نمونه شمعهای ترانزیستوری مدت ۵هزار ساعت کار کردبدون آنکه احتیاج به تعمیر داشته باشد.

دستگاه رادار همه‌جا هواپیما را دنبال میکند

دستگاه رادار از اختراعات‌جنك دوم جهانی است وبااختر ء آن انگلیسها توانستند از ورودهواپیما های آلمانی مطلع شده و برای مقابله با حملات آنان شکاریهای خود را فرستاده واز هر جهت‌آماده برای سرنگون کردن هواپیماهای خصم قبل از رسیدن بمقصد شوند. دستگاه مزبور اکنون‌بسیارتکامل یافته است . اما بایددانستکه‌میدان دید رادار از افق تجاوز نمیکند.

دکتر بیچ که در آزمایشگاه تحقیقاتی نیروی دریائی امریکا در واشنگتن کار میکند موفق شده است‌رادار جدیدی بسازد که امواج آن از افق بگذرد باین طریق هواپیمائی که از امریکا برخاسته وروی اقیانوس اطلس پرواز میکند دائما تحت کنترل دستگاه رادارکه مثلا در اروپا نصب شده ویابالعکس میباشند .در زمان صلح این‌اختراع سبب میشودکه مسیر هواپیماهائیکه روی اقیانوس پرواز میکنند مرتبا دنبال گردد و هر گاه حادثه‌ای‌برای هواپیما پیش آید فورا اقدام برای نجات سرنشینان بشود.

جدول کلمات متقاطع شماره ۱۸۷۲

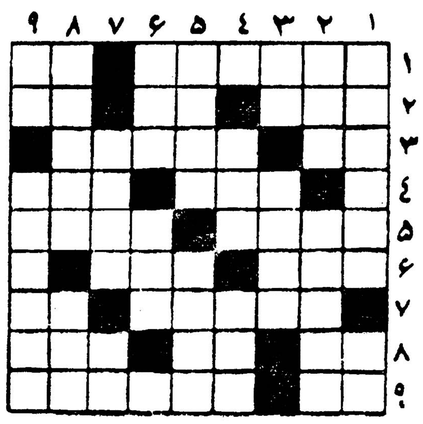

افقی : ۱ـ قبیله . زنان افسانه‌ای که پستان خودرا می بریدند که مثل مردان تیراندازی کنند ! ـ بدی ۲ـ سری که زبان سرخش برباد می دهد ـ ضمیری است ـ حرف‌ندا ـ ۳ـ بچه تپه !سابقا تصنیف بود ۴ ـ درته حوض‌واستخر می‌بندد ـ شکل و قیافه ۵ـ چون‌جای کتاب نباشد در سینه هست ـحساب حاج‌آقا ۶ـ تصدیق بی‌ادب ـ علم پیشگوئی از حوادث آینده ۷ـ یك درجه مرغوبتر از مس ـ زبان بریده ۸ـعلامت جمع ـ بمعنی فوت‌وفن کارنیز آمده است ـ از اقسام جیب‌است و جائی برای عزیزان ۹ـ واحدوزن ـاگر همراه مست باشد معلوم‌نیست کی‌آنهارا بخانه میرساند .

عمودی : ۱ـ اگر اقیانوسها را سر بکشند باز تشنگی باقی است ـ اندوه‌ونگرانی۲ـوسیله‌تزئین‌اطاق‌ـدراتومبیل‌پشتش‌مینشینند۳ ـپرریشه ترین‌دندان ـ ازنمایشنامه‌های معروف مولیر ۴ـ یکی از آثار زیبای آندره‌ژید ـ اگر آقازاده نباشد بنده‌زاده که هست ۵ـ چون باسنك بنشیند فسیل میشود ـ از شعرای ایران ۶ـ نغمه و آهنك ـمطرب بیارش التماس‌هاکرده که از آن درگذرد ۷ـ آوای خفته ـ حرف همراهی ۸ـ شاهراهی که متاسفانه به‌بن‌بست برخورده است ـ وای از وقتی که طوطی کم‌ازآن باشد ۹ـ شهرقدیمی ـ با جبر می‌آید .

حل جدول شماره ۱۸۷۱

افقی : ۱ـ نشئه‌ـخرپا ۲ـ اهل ـ کرسنه ۳ـ راکد ـ کن ۴ـ مو ـ چونه ۵ـ کاکل‌ـ گلاب ۶ـ پیدا ـ را ۷ـ نل ـوردن ۸ـ رونما ـ لگد ۹ـ هسته‌ـموهر.

عمودی : ۱ـنا ـ مکابره ۲ـ شهروا ـ لوس ۳ـ ملا ـکپ ـنت ۴ـ کچلی ـ مه ۵ـکدو ـدوا ۶ـ خر ـنگار ۷ـ رس ـ هل ـ دلو ۸ـ پلك ـارنگه ۹ـآهن‌ربا ـدر.

-۲۲۲-

نوشته : ژان ساوان
عضو فرهنگستان فرانسه

ماری والوسکا

اما ظاهر شدن یك‌کشتی مسافری درآبهای «پرتوفرایو»بشدت حس کنجکاوی ساکنین جزیره‌آلب راتحریك کرد ومردم از آمدن یك‌زن جوان زیبا بهمراهی طفل کوچکی به‌جزیره صحبت می‌کردند . بعضی‌هامیگفتند که‌تازه وارد «ماری‌لوئیز» ملکه‌فرانسه است که‌همراه «پادشاه رم»بدیدار امپراتور آمده است . تمام افکار متوجه همسر اطریشی ناپلئون بودو هیچکس درفکر «همسرلهستانی »او نبود .

انتشار این شایعات وصحبت های‌درگوشی ناپلئون را سخت ناراحت وخشمگین میساخت .

اتفاقا کنتس والوسکا نیزاز طرز استقبالی‌که‌از وی بعمل‌آمده بود ناراضی بود . زیرا هنگامیکه به‌ساحل رسید وازدستورامپراتور آگاه شدسخت برآشفت . نمیدانست بچه‌علت ناپلئون اصرار دارد که پیاده شدن اوازکشتی شب هنگام درتاریکی صورت گیرد .باخود گفت حتمانمی‌خواهد کسی‌از آمدن من باینجا مطلع‌شودولی برای‌چه؟ آیا این توهین نیست ؟

بهرحال شب‌فرارسید وتاریکی همه‌جارا فراگرفت دراین‌هنگام شعله‌های آتش ازساحل بلندشد و بیدرنك قایقی‌بآب‌افتاد وکنتس ـ والوسکا باپسرش وهمراهان دیگر درآن جای گرفتند .

«الکساندر» پسراو درآنزمان چهارسال بیش نداشت .اندکی‌بعد این‌گروه چهارنفری ازقایق‌پیاده شدند.

کنتس‌والوسکا هنگامیکه پای خودرا بساحل گذاشت مارشال «برتران» رادربرابر خود دیدکه‌در مقابل اوسرخودرا فرود آورده‌است. ماری بامحبت زیاد دست‌خودرا بسوی مارشال دراز کردو برتران با نهایت‌احترام آن رابوسید وسپس اوراکمك کردتا سوار درشکه‌شود. الکساندر کوچولو پس‌از آن خواهر ماری نیز در درشکه جای‌گرفتند.

-۲۲۳-

«تئودور لازینسکی» سوار یکی ازاسبها شد وباین ترتیب موکب کنتس والوسکا باهستگی براه افتاد .

راه‌بین‌ساحل و«مادنادل‌مارسیانا» که‌برای اقامت کنتس‌والوسکا درنظر گرفته‌شده‌بود بسیار طولانی ،دشوار وبرای مسافرین تازه وارد خسته کننده بود .

مشعلهائی که‌همراه این قافله حمل میشد منظره بس شوم و غم‌انگیزی بوجود می‌آورد .

ماری بااینکه مدتهادر انتظار چنین روزی بسرمیبرد اکنون‌که بآرزوی خودرسیده‌بود. دل‌ودماغی نداشت مخصوصا از محدودیت و اقدامات احتیاطی فوق‌العاده‌ای که‌ناپلئون برای سفر او به‌جزیره‌آلب قائل‌شده‌بود سخت ناراحت‌بود .ماری بدستور ناپلئون‌می‌بایستی نهایت احتیاط رابرای مخفی ساختن هویت خودبعمل آورد . وحتی دروسط راه نیز روی‌خودرا بپوشاند وباکسی صحبت نکند

قافله همچنان ازمیان کوره راهی که‌به «مارسیانا» منتهی‌میشد پیش میرفت. سکوت وحشت‌انگیزی همه‌جارا فرا گرفته بودو تنها صدائی که‌از گردش چرخهای درشکه‌و برخورد سم اسبان بلند میشد سکوت شب‌را درهم شکست .

ناگهان درشکه متوقف گردید. پشت سرآن صدائی بگوش رسید .

ـامپراتور !

درشکه‌چی که‌از دور ناپلئون راشناخته بود درشکه‌را متوقف ساخت وبی‌اختیار فریادزد :«امپراتور!»

ناپلئون هنگامیکه نزدیك‌درشکه رسید ازاسب بزیر آمد و مسافرین همه پیاده شدند .

ابتداء دست ماری رابامحبت بوسیدو سپس دست‌خواهرش را گرفتو دستکش اورادرآورد وباکمال ادب اجازه خواست تالبهای خود راروی انگشتانش قراردهد .

آنگاه سرخودرابلند کرد گفت :

ـخانم. بشما تبریك میگویم که‌اینقدر به‌خواهر زیبای خود شبیه هستید .

سپس الکساندر کوچولو رادر آغوش گرفت وروی زین‌اسب

-۲۲۴-

گذاشت‌و خودش نیز سوار شد .

قافله بازبحرکت درآمد. مسافرین گاهی بادرشکه زمانی با اسب راه می‌پیمودند. درجاهائیکه براثروضع زمین مسافرت‌بادرشکه دشوار وناراحت کننده بود ماری‌و خواهرش ازآن‌پیاده میشدند وسوار اسب‌میگردیدند پس‌از آنکه بزمین نسبتا همواری میرسیدند بازدر درشکه جای می‌گرفتند. ناپلئون درپیشاپیش قافله حرکت میکرد .

خواهرماری پس‌از آنکه درکنار کنتس نشست آهسته‌پرسید.

ـماری، این شخص خودناپلئون است ؟

ـبله خوداواست ،چطور مگر؟نمی‌شناسی ؟

ـدرست قیافهٔ ملاك‌بزرگی رادارد !

آخرین مرحله این‌راه پیمائی دشوار پیاده‌طی شد .دوساعت‌تمام طول‌کشیدتامسافرین به‌چادر مخصوص امپراتور که‌نزدیك ساختمان «مادونادل مارسیانا» برپاشده‌بود رسیدند .

به‌محض اینکه مسافرین وارد چادرشدند ناپلئون دستورشام دادوهمگی پشت میزغذا خوری قرار گرفتند .

آن‌شب امپراتور بادست‌خود گوشتهارا می‌برید وجلومهمانان میگذاشت وجامهای آنهاراز مشروب پرمیکرد .ـمملوك‌علی پیشخدمت مخصوص که‌جانشین «کنتسان»شده بود سرمیز خدمت میکرد .

هنگامیکه صرف شام تمام شد ،قهوه‌آوردند وپس‌از آن‌ناپلئون کنتس والوسکا راباطاقی‌که برای اودرنظر گرفته شده‌بود هدایت‌کرد ودوباره زیرچادر برگشت .

آنگاه لباس های خودرا به‌کمك یکی‌از پیشخدمت های‌مخصوص کند ورب‌دشامبری بتن کرد وبانتظار نشست .هنگامیکه اطمینان‌یافت دراطراف اوهمه‌بخواب رفته‌اندکفش‌های‌نمدی‌خودرا پوشیدوآهسته‌بسوی اطاق کنتس‌والوسکا براه افتاد.ماری در تختخواب خود دراز کشیده ومنتظر اوبود ...

قبل‌از آنکه سپیده‌صبح‌دردمد ناپلئون آهسته ازتختخواب بزیر آمدوپس‌از آنکه رب‌دشامبر خودرادوباره پوشیده و کفش های نمدی رابپاکرد آهسته ،باهمان احتیاطی‌که آمده‌بود اطاق ماری‌را ترك گفت ،بچادر خود بازگشت .وبلافاصله به‌تختخواب سفری‌خود رفتو دراز کشیدو تامدتی ازروز باستراحت پرداخت .

استادان ایرانی بمسکو رفتند

ده‌هزار نفر در کنگره جهانی بیوشیمی شرکت میکنند

ساعت چهار ونیم بعد از ظهر امروز شش نفر از اساتید دانشگاه تهران که عضویت انجمن بیوشیمی ایران را دارا میباشند برای شرکت در پنجمین کنگره بین‌المللی بیوشیمی که در مسکو تشکیل می‌شود عازم شوروی گشتند

این عده عبارتند از آقایان دکتر گالیك رئیس انجمن بیوشیمی ایران دکتر آژیر - دکتر معتمد - دکتر قادری نژاد- دکتر گیتی و دکتر عافیت پور .

کنگره بیوشیمی از نوزدهم تابیست وهفتم مرداد در مسکو تشکیل‌میشود وبقرار اطلاع پس از اتمام کنگره آقای دکتر گیتی برای شرکت در کنگره بین‌المللی فارماکو لوژی به استکهلم خواهدرفت و بقیه از راه اروپاو بایران باز میگردند .

بخرج‌خودشان

آقای دکتر گالیك ، استاددانشگاه ورئیس هیئت بیوشیمی ایران بخبرنگار ما اظهار داشت : تمام این عده بخرج خودشان مسافرت میکنند و فقط‌مخارج رفتن و آمدن و خرج دو روزاقامت در مسکو برای نماینده انجمن‌بیوشیمی ایران ازطرف‌انجمن بین‌المللی‌بیوشیمی پرداخت گردیده است . همزمان با تشکیل این کنگره کمیسیونی برای یکنواخت کردن اسامی ترکیبات بیوشیمیك و ویتامین‌ها از لحاظ‌عمومی که‌برای تمام کشورهای جهان یکی باشد تشکیل خواهد شد و دکتر کالیك نماینده انجمن بیوشیمی‌ایران دراین کمیسیون میباشد .

بیوشیمی ایران

انجمن بیوشیمی ایران در آبان‌ماه ۱۳۳۷ تشکیل گردیدو دارای پنج نفر عضو هیئت مدیره میباشد این پنج نفر عبارتند ازآقایان دکتر کالیك رئیس- دکتر آژیر معاون - دکتر معتمد خزانه‌دار-خانم دکتر گلی‌شرقی ودکتر عافیت پور عضو بیوشیمی‌ایران مستقلا اداره می‌شود و ۱۲۰ نفرعضو دارد که هرکدام در ماه پنجاه ریال حق عضویت می‌پردازند.

اعضای این انجمن عبارتند ازاساتید دانشگاه ،نمایندگان وزارت بهداری و موسسه‌حصارك که‌ماهی یکبار کنگره‌ای در محل باشگاه دانشگاه تشکیل می دهند و آخرین اطلاعات علمی خودرا در اختیار یکدیگر میگذارند .

انجمن بین‌المللی

در انجمن بین‌المللی بیوشیمی سی کشور مختلف عضویت دارند وانجمن مزبور ۱۴ نفر عضو دارد که هرسه سال یکبار هفت نفر آنها عوض می شوند .

انجمن ملی بیوشیمی ایران با زحمات زیاد وارد انجمن بین‌المللی شده‌است و سالیانه چنددولار حق عضویت‌می‌پردازد.

دکتر کالیك گفت: این مبلغ با مساعی آقای دکتر فرهاد و تصویب نامه هیئت دولت از طرف دولت‌پرداخت می‌شود.

رئیس انجمن بین‌المللی بلژیکی است و دبیر کل از انگلستان و خزانه دار از آمریکا میباشد.

کنگره

درکنگره‌ای که در شرف‌تشکیل است ده هزار نفر شرکت میکنند که شش هزار نفر آنها فقط ازانگلستان وفرانسه و آمریکا میباشند و ازایران فقط ٦ نفر شرکت میکنند.

دولت انگلستان برای کمك به دانشمندان جوان مملکت خود ، چون سطح زندگی در شوروی بالا است مبلغ پنجهزار لیره بانجمن ملی‌بیوشیمی آن کشور کمك کرده‌است تا بتوانند جوانان رابمسکو بفرستند. کنگره گذشته بین‌المللی بیوشیمی دروین بوده‌و سه سال دیگر ، در واشنگتن و شش سال بعد در توکیو تشکیل خواهدشد.

نتایج کنگره

انجمن ملی بیوشیمی ایران تا کنون علاوه بر تشکیل کنفرانسهای متعدد مبادرت بچاپ نشریه‌ای بسه زبان فارسی فرانسه و انگلیسی‌نموده است که تحت نظر آقای دکتراحمد آژیر اداره می‌شود.

درکنگره مسکو و بطورکلی کنگره هائی که هرسه سال یکبار از طرف انجمن بین‌المللی بیوشیمی در کشور های مختلف تشکیل‌میشود .دانشمندان جهان آخرین اکتشافات و اطلاعات خود در مورد بیوشیمی و داروسازی و سبابهای مختلف آزمایشگاهی را در اختیار نمایندگان بیوشیمی کشورهای دیگر قرار میدهند تا آنها دنباله مطالعات و تحقیقات رابگیرند و به نتایج مفیدی برسند.

در کنگره مسکو نمایشگاهی از آخرین کتاب و مجلات علمی و اسباب های آزمایشگاهی و آخرین اختراعات این‌دستگاهها نیز ترتیب داده‌خواهد شد.

دکتر کالیك‌درخاتمه افزود امیدوارم بتوانم در زمره ۱٤ نفر اعضای اصلی کنگره بیوشیمی بین‌المللی درآئیم و این بسته بتصویب بقیه اعضاء می باشد.

۲۸ هزار تومان صرفه جوئی دربودجه فرهنك کاشان

بنابگزارش اداره فرهنك کاشان سازمان اداری‌فرهنك آن‌شهرستان از چهارده دایره بچهار دایره‌تقلیل یافت وابلاغ کارمندان اضافی برای اشتغال در کادر آموزشی صادر گردید که از اول مهر ماه بتدریس مشغول شوند و بمنظور صرفه‌جوئی در بودجه فرهنك‌دبیرستان دخترانه شاهدخ ت‌دانشسرایمقدماتی‌پسران ودبستان محسنی بساختمانهای‌دولتی منتقل شد ومال‌الاجاره دبستان شاهدخت باموافقت کتبی موجربه نصف تقلیل یافت ومالك دبستان نراقی راوند نیز از مال الاجاره صرفنظر نموده وساختمان خود را برایگان در اختیار فرهنك قرارداد، بااین ترتیب تا بحال سالیانه مبلغ- ۲۸۳٫۸۰۰ ریال در بودجه صرفه جوئی شده است .

استاد روزنامه نگاری مینسوتا بتهران می‌آید

بقیه از صفحه ٥

از طرف مؤسسه اطلاعات ازمدیران و خبرنگاران جراید تهران دعوت خواهد شدکه درسمینار مزبور شرکت جویند .

ضمنا ممکنست آقای نیکسون مسافرتی نیز بشهر های ایران‌بنماید

بیوگرافی استاد روزنامه‌نگاری

دکتر ریموند . ب نیکسون استاد روزنامه‌نگاری دانشگاه مینسوتا و رئیس کمیته ارتباطات بین مردم وابسته یونسکو درحدود دهم‌ماه اوت ۱۹٦۱ برابر با نوزدهم مرداد وارد ایران خواهد شد و مدت دوهفته در این کشور اقامت خواهد کرد . مسافرت دکتر رایموند نیکسون به ایران طبق برنامه مبادلات فرهنگی وزارت خارجه آمریکا و قسمت سرپرستی سرویس اطلاعات امریکاانجام خواهد گرفت .

وی قبلا در ۱۹۵۷ برای اولین‌بار به ایران مسافرت کرده بود .

پروفسور نیکسون درعین‌حال سردبیر و ناشر نشریات جورنالیسم - کوارترلی (ارگان‌انجمن‌آموزش‌روزنامه نگاری آمریکاکه یك نشریه تحقیقاتی است) میباشد تاکنون مقامات‌مدرسی وحرفه‌ای مهم ومتعددی داشته و در تمام مراحل روزنامه نگاری کار کرده است .

وی در زمینه خبرنگاری و مقاله نویسی مکررا تدریس کرده معذلك کار تخصصی وی تحقیقات در زمینه ارتباطات بین‌المللی و روزنامه‌نگاری مقایسه‌ای میباشد .

پروفسور نیکسون مؤلف و ناشر نشریات مدرسی متعددی در زمینه روزنامه‌نگاری و «مراودات وسیع بین مردم » بوده و به اکثر ممالك اروپا، آسیا و آمریکای لاتین با ماموریت‌های گوناگون مسافرت کرده است .

درسال ۱۹۵۷ جایزه «تعاون»مؤسسه فرد را ربودوبا استفاده از این جایزه به۲٥کشور آسیا واروپا و خاورمیانه مسافرت کرد و مدت کوتاهی نیز در ایران توقف نمود .

پروفسور نیکسون درعین حال فعالیت قابل ملاحظه‌ای نیز درامور بین‌المللی دارد . بهمین علت دارای عضویت بسیاری از سازمانهای بین المللی انجمن بین المللی مطبوعات میباشد و تاکنون کنفرانس های بین‌المللی متعددی ترتیب داده است .

وی درلیواوك ایالت‌فلوریدا (دهم ژوئن ۱۹۰۳) متولد شده واز دانشگاه های (اموری ، ویسکونسین ومینسوتا موفق به احراز گواهی‌نامه‌های علوم سیاسی و روزنامه‌نگاری شده است. پروفسور نیکسون از ۱۹٤۸تا۱۹٤۹ یکی‌از صاحب‌منصبان عالیرتبه‌تحقیقات درامور ارتباطی در دانشگاه ایلی‌نویز بوده است .

اقدامات فرهنك بخش یازده تهران

سخنگوی وزارت فرهنك اعلام‌کرد پرداخت‌ترمیم‌حقوق کلیه‌آموزگاران بخش۱۱فرهنك تهران‌آغاز گردیده است کلیه‌آموزگاران مدارس‌تابعه این بخش میتوانند با مراجعه به حسابداری بخش ترمیم حقوق خود را طبق اشل جدید دریافت دارند. همچنین رئیس بخش‌مزبورگزارش داده است که دوباب دبستان که از محل صدی‌پنج سهم فرهنك از در آمد شهرداری در وحیدیه وحشمتیه ساخته شده تحویل گرفته شد و برای پذیرفتن دانش آموزان‌اضافی در محلهای مزبور در نظرگرفته شد

دوباب دبیرستان

سخنگوی مزبور افزود : از طرف بخش ۱۱ در محلهای سید خندان و وحیدیه نیز دوباب ساختمان برای دبیرستان اجاره شد و وسائل‌لازم نیز برای این دو مدرسه تهیه شد وبدین ترتیب‌در سال‌تحصیلی‌آینده تااندازه‌ای کمبود دبیرستان دراین بخش حل شده است .

من اسکیمو هستم

قرار شد که امشب درباره غذای اسکیمو ها برایتان مطالبی ذکر کنم . دراین مورد باید بگویم که خوراك ما در روز چند تکه گوشت دودزده و خام خوك دریائی و نهنك است .

ما اسکیموها به آتش عقیده‌ای نداریم و بهمین جهت درخانه‌های ماازآشپزخانه خبری نیست . چشم اسکیمو بدست شکارچیان دوخته شده و اسکیموی شکارچی خود را موظف به تامین آذوقه دیگران می داند .

اسکیموی شکارچی فقط در فصل بهار ، آنهم درچند روزی که آفتاب کم‌رمق قطب خودش را باو نشان میدهد ، بشکار میرود وآذوقه یکساله رادر همین مدت کم‌بدست می آورد .

حالا ممکن است بپرسید ، درحالیکه تقریبا همیشه سرزمین‌قطب روشن است ، چرا اسکیمو موقعی که آفتاب درمی‌آید بشکار کردن مشغول میشود .جواب‌این سئوال آسا ن‌است . دست بکار شدن مابشکار درآفتاب بخاطر روشنائی هوانیست . در سرزمین من ، وقتی که‌آفتاب میزند ،خوکها و سگهای دریائی ، برای جست و خیز ،اززیر پاره‌های یخ‌بیرون می آیند واسکیمو دراین حال ،باتیرو کمان بسراغ آنهارفته، کارشان را میسازد .

اسکیموی شکارچی وظیفه دارد گوشت شکار خود را بتساوی‌بین افراد قسمت نماید ولی‌قلب و جگر شکار متعلق بخود اوست.

س ـ آقای اسکیمو این مقررات را چه کسی بوجود آورده‌است ؟

جـ- نظم و عدالت درمیان جامعه من‌طبق یك فرمان دهگانه برقرار شده‌است ما عدلیه و کلانتری نداریم .ریش سفید های ما مامور اجرای فرمان دهگانه‌اند .

سرزمین من برای شما سرزمین خیال و افسانه و عجایب است و من فرد اشب شما رابا داستان این عجایب آشنا میکنم.

تا پس‌فرداشب بامید دیدار

یك مهندس ایرانی گواهینامه کمپوت سازی گرفت

در این عکس‌از راست بچپ آقای جرج پالاك رئیس اصل چهار در مشهد آقای مهندس جلائی‌و آقای ادوارد تامس کنسول امریکا در مشهد دیده میشود

هفته گذشته در اداره اصل چهارمشهد آقای مهندس جلائی‌طی‌تشریفات خاصی گواهینامه تحصیلی خودرا دریافت نمود .

این گواهینامه مربوط به یکسال مطالعه ایشان در آمریکا در قسمت کمپوت سازی تحت نظر هیئت‌عملیات فنی امریکا میباشد .

آقای مهندس جلائی که اکنون مدیر کارخانه کمپوت سازی سازمان برنامه در مشهد می‌باشد گفت :

مطالعات من در آمریکا از هر جهت کمك شایانی در زمینه کارم بوده است ، برای مثال توانسته‌ام ضایعات جنس‌درکارخانه را به‌پنج‌درصد تنزل دهم که‌این مقدارپائین‌تراز حد متوسط درآمریکا است .

آگهی اعلام توقف

آقای چنگیز فیروزیان ساکن بابل بوکالت از طرف طلبکاران‌دادخواستی بخواسته اعلام توقف آقای محمد حسین خاتمی شغل بلورفروش ساکن‌بابل بشرح پرونده کلاسه ۱ـ٤۲ر٤۰ درتاریخ ۲٤ر۲ر٤۰ بشعبه دوم دادگاه شهرستان بابل تقدیم داشته و حکم ورشکستگی مشارالیه تحت شماره ۱۱۰ـ۱ر۳ر٤۰ از شعبه دوم دادگاه شهرستان‌بابل صدوریافته و لذا مراتب بدینوسیله بادرج درروزنامه محلی اعتراف وروزنامه اطلاعات سه نوبت متوالی آگهی و متذکر میشود که هرکس بهرعنوان ادعای طلبی ازورشکسته نامبرده دارد از تاریخ نشر آخرین آگهی ظرف مدت چهل روز اصل‌و یارونوشت مصدق مدارك طلب خودرا بمدیر تصفیه درقبال دریافت رسید تسلیم نماید تانسبت بادعای آنان رسیدگی بعمل آمده واقدام قانونی‌معمول گردد و نیز اشخاص یاموسساتی که بورشکسته نامبرده بدهی دارندباید ظرف مدت مزبوربدهی خودرا اعم از نقد و یاجنس پرداخت و تسلیم نمایند د رمورد بدهکاران متخلف طبق مقررات قانون مخصوص بند ۳ از ماده ۲٤ قانون تصفیه امور ورشکستگی رفتار خواهد شدبدیهی است پس‌از انقضاء مدت مزبور هرگونه ادعائی نسبت بورشکسته مزبور شود پذیرفته نخواهد بود.

مدیر تصفیه کاظم حریری ـ عضوناظر رضا احمدی امیری

آـ۱۵۵۷۲ ۱ـ ۳

سازمان فاکوپا

اجتماعی

گفتگوی تلفنی مردم

بتلفن ۳۰۰۱۰ همه روزه غیر از روز های پنج شنبه و ایام تعطیل از ساعت ۶تا۷٫۳۰ بعد از ظهر تلفن کنید و باما مشکلات و درد دلهای خود را در میان بگذارید . ما حرفهای شما را در همین ستون بگوش مسئولین امور میرسانیم .

***

زندگیم را دزد ها بردند

*من کارمند بیستساله هستم ودر تپه‌نامجو (یوسف‌آباد) سکنی‌دارم من‌طی بیستسال زحمت ورنج اثاثیه ومایحتاج خودرا فراهم نمودم .

امادر شب ۴۰٫۴۴ درمدت یکساعت تمام زندگیم توسط دزدان بسرقت رفت دراین مدت‌بهرجا وبهرمقامو مسئولی مراجعه کردم کوچکترین نتیجه‌ای نگرفتم . ناچار دست تقاضا وکمك بسوی شما درازمیکنم وامیدوارم مسئولین‌امر باردیگر توجهی کنند شاید زندگی بربادرفته‌ام رابازیابم.

کریم مرادی

محلی برای فروش تمبر در خیابانها نیست

*اداره پست تهران درتمام خیابانها صندوق پست گذاشته ولی‌متاسفانه محلی رابرای فروش تمبردر خیابانها تعیین ننموده و مامجبوریم برای خریدن تمبر به‌پستخانه مراجعه کنیم.

محمدعلی بی‌نظیر

این محل امنیتی ندارد

*من ساکن باغ صباخیابان‌ملك کوچه جلالی‌هستم . این‌حدود هیچ‌امنیتی ندارد بکلانتری مراجعه کردیم که‌یك پاسبان برای مواظبت‌وپاس دادن‌دراین حدود بگذارد.

چندشب پیش دزدبمنزل ماآمد و فرش مارابرد

محمود ابراهیمی

تغییرات شماره های تلفن را نمیدانیم

*شرکت تلفن اخیرا شماره‌های تلفن مرکز عشرت‌آباد را تبدیل به‌هفت‌نموده ولی‌تغییرات رانه‌در روزنامه‌ها چاپ کرده‌اند نه‌نشریه‌ای منتشرنموده. ازهمه بدترکارکنان ۰۸ نیز از تغییرات اطلاعی ندارند .

سیدعطاالله علوی

حق مرا بکسان دیگر میدهند

*من‌هم‌اکنون مدت سه‌روز است که به‌تلفن کاریر رجوع میکنم و میخواهم باتبریز صحبت کنم اتفاقا طرف من در تبریز تلفن شخصی هم‌دارد . من ساعت ۷صبح رجوع کردم گفتند نوبت شماساعت ده‌شب‌است درصورتیکه بعضی اوقات اشخاص می‌آمدند وهمانوقت باشهرستانها تماس میگرفتند وباین ترتیب حق مرا بکسان دیگر میدهند .

محبوب پرویزیان

در این محل مامور راهنمائی بگذارید

*از اداره راهنمائی ورانندگی بخواهید یك مامور راهنمائی برای محل تقاطع بازار دباغها وبازار حضرتی که خیابان مولوی آنرا قطع‌میکند بگذارد چون دراین محل رفت‌وآمد وسائل‌نقلیه زیاداست

احمد ـ د

این تبعیضات برای چیست ؟

*من افسر ارتش هستم چندروز قبل به‌بانك کارگشائی مراجعه کردم و فرشم رابعنوان گرو دربانك گذاشتم اتفاقاعده‌ای نیز آمده‌بودند فرش آنهارا نیز بانك‌قبول کرد . دراین موقع پیرمزنی فرش خودرا آورد ولی مسئولین از گرفتن آن خودداری کردند بنده میخواستم بدانم این امتیازی که بین بنده وآن‌پیرزن گذاشتند برای‌چه‌بود.

افسر ارتش

خاك این‌خیابان مارا مسلول کرده

*خیابان نهم اسفند که‌در خیابان گرگان واقع شده وضع بدی دارد این خیابان منشعب از چهار خیابان میباشد در مسیر این خیابان چندین دبستان است و عبور وسائل نقلیه نیز ازآن زیاد است وچهارسال است شهرداری میخواهد این خیابان را اسفالت کند وباورکنید خاك این خیابان ساکنین این محل رادارد بمرض سل دچار میکند . بنویسید شاید شهرداری توجهی باین خیابان بکند.

محسن محسنی

نرخ آب را زیاد کرده‌اند

*من ساکن کوی کاخ هستم چندروزی است که اطلاع داده‌اند که نرخ‌آب‌دوریال‌ونیم افزایش یافته من نمیدانم چرااین کار صورت گرفته مگر حقوق‌مازیاد شده ... !

هوشنك رضوی

در باغ صبا پیشنهاد میکنند

در اراضی باغ کاج‌دبیرستان ودبستان ساخته شود

سازمان آب خیابان های حفاری شده‌رامرمت‌کند

در انجمن های محلی شهر

جلسه انجمن محلی باغ صبا به ریاست آقای رحمت‌اله سلیمی پور وباحضور آقایان جواد قدیمی ، رکن‌الدین احمدی سرهنك قدوسی محمود سلیمی ، جواد نوبری‌مصباح ثقفی ، قوام شهیدی ، سلمان زاده درمنزل آقای‌دکترعابدینی تشکیل گردید.

آقای سلیمی‌پور گفت در جلسه‌ای که‌باحضور آقای دکترنصرشهردار تهران و هیئت مشاورین شهرداری تهران دربارك شهر تشکیل شده بود شرکت کردم آقای شهردار راجع به‌لغو عوارض مزاحم‌وهمچنین لغو بعضی عوارض دیگر که‌اخیرا بوزارت کشورپیشنهادشده با آقایان مشاورین مذاکرات مفصل بعمل آورد آقایان اعضاءانجمن اظهار داشتند چون نحوه عمل و وضع عوارض جدید براعضای انجمن مجهول است چنانچه آقای‌شهردار نظرمشورتی مردم را بخواهنداقتضا دارد صورت عوارضی که باید جانشین عوارض مذکور بشود به نماینده انجمن تسلیم گردد تا از نظرفاه عامه و حفظ منافع‌شهرداری مورد مطالعه واقع واظهار نظر شود همچنین آقای سلیمی‌پور گفت : درجلسه‌ای‌که باحضورآقای‌درخشش وزیر فرهنك و شرکت روسای انجمن های محلی و انجمن های‌خانه ومدرسه دروزارت فرهنك تشکیل شده بود . آقای‌وزیر فرهنك در مورد همکاری اهالی محل باوزارت فرهنك بمنظور انجام خواسته‌های فرهنگی مردم صحبت کرد وآقایان اعضای انجمن اظهار داشتندتاآنجا که ممکن باشد دراین باره بااولیای فرهنك همکاری خواهیم کردوچون قبلا از طرف انجمن نسبت به اختصاص قسمتی از باغ کاج بیکی دودبیرستان دخترانه و پسرانه اقداماتی شده ونامه‌هائی در این خصوص بوزارت فرهنك و بنگاه حمایت مادران نوشته شده و با مذاکراتی که از طرف رئیس‌انجمن باآقای درخشش وزیر فرهنك‌بعمل آمده باتوضیح جریان مجدد از آقای درخشش وزیر فرهنك تقاضا شد که اقدام موثری مبذول دارند که‌هرچه زودتر نتیجه حاصل‌شود همچنین درباره اراضی عشرت آباد مذاکرات مفصلی بعمل آمد ومقرر گردید شرح لازم بمقامات مربوطه نوشته و تقاضا شود قسمتی‌ازاراضی مذکور برای رفع نیازمندی های فرهنگی وبهداشتی این ناحیه اختصاص داده شود.

درباره تقویت دبستان جهان‌علم واقع در سه‌راه دانشکده پلیس که سابقا بنام سوکیاس بوده واکنون از هرجهت مجهز میباشد و بنام جهان‌علم نامیده میشود مذاکرات مفصلی بعمل آمد و موافقت شد که مراتب باطلاع ساکنین باغ‌صبا برسد تا از دبستان مذکور استفاده بیشتری بعمل آید راجع به شیر آب نصب شده درسه‌راه دانشکده پلیس مذاکره و مقرر گردید به منظور حفظ نظافت و بهداشت عمومی از برزن ۱۳ تقاضا شود چاهی جهت فاضل آب شیر مذکور تهیه شود که بهداشت اهالی‌حفظ گردد وچنانچه لازم باشد از طرف اهالی کمك خواهد شد . همچنین مقرر گردید مجدداز آقای‌مهندس روحانی مدیرکل سازمان آب‌مصرا تقاضا شود نسبت به‌ترمیم واصلاح اسفالت خیابانها وکوچه‌های این منطقه که هزینه آن یکسال قبل پرداخت شده هرچه زودتراقدام شود زیرا وضع خیابان ها بصورت بسیار زننده و خطرناکی درآمده ومردم از این حیث شدیداناراضی هستند.

انجمن محلی نواب جنوبی

چراغ راهنمائی برای چهار راهها و در مانگاه برای مستمندان

جلسه هفتگی هیئت مدیره انجمن درمنزل آقای اکبرشاهی بریاست آقای بیگلر وعضویت آقایان دکتر مبینی ، دکتر اخوان و مجتهدی ، اکبرشاهی ، کاتبی ، مروجی ، بداغی در غیاب آقایان رضائی ، سرهنك پور ، سرهنك راسخ با حضور آقای دکتر ریاحی تشکیل شد . آقای بیگلر ضمن اظهار تشکر از حضور آقای دکترریاحی برای همکاری باانجمن نواب‌جنوبی گفت آقای دکتر اخوان پیشنهاد درمانگاه کرده‌اند محلی در نظر گرفته شده که درصورتیکه آقایان اجازه دهند اجاره شود وآقای‌دکتر ریاحی پیشنهاداتی مفید داد که برای تاسیس درمانگاه بی‌اندازه مورد توجه واقع شد . آقای‌مروجی گفت آقایان پیشنهادات را اصولی تشخیص داده وقبول نموده‌اند که برخلاف اساسنامه اقداماتی شده لذا بنده تقاضا دارم پیشنهاد این جانب دردستور باشد و مسکوت گذارده شود .

آقای بداغی درباره عمران وآبادی وتغییر مکان کارخانه‌های آبجو ـ سازی و چرمسازی و مقواسازی پیشنهاداتی داد و قرار شد درجلسه آینده اقدام شود . آقای‌سرهنك‌پور وسیله آقای مروجی پیشنهاد کتبی ارسال داشته بود که وسیله رئیس جلسه قرائت ویکی از پیشنهادات تصویب گردید و باداره راهنمائی نامه نوشته‌شد وپیشنهاد دوم قرار شد در جلسه آینده مطرح‌وتصمیم گرفته شود . آقای مروجی بازرس انجمن راجع به‌اقدامات فردی‌اعضاء صحبت کرد و مدارکی ارائه داد در نتیجه بنابه پیشنهاد آقای دکتر مبینی وتائیداعتراض بازرس انجمن راجع به‌اساسنامه صحبت کرد .در نتیجه تصمیم گرفته شد که هر یك از اعضاء انجمن بعداز این اقدامی فردی بنام انجمن نمود پس از دومرتبه تذکر از سمت خود برکنار باشد . آقای دکتر ریاحی از آقایان اعضاء خواهش کردکه سه‌نفر از آقایان هیئت مدیره درمانگاه راتشکیل بدهند .

سازمان شهرداری تغییر مییابد

ادارات و دوایر شهرداری بطرزجدیدی تشکیل میشود

امروز خبرنگار ما کسب اطلاع کرد که شهردار تهران باتفاق معاون کل شهرداری طرح سازمان جدیدی را برای شهرداری تهران تنظیم میکند بموجب‌این‌طرح‌تمام مشکلات ادارات فعلی شهرداری تغییر یافته وبراساس احتیاجات شهرتهران سازمانی متناسب باآن بوجود می‌آید یك‌مقام مطلع در شهرداری بخبرنگار ما گفت این طرح هفته آینده آماده‌میشود وپس‌از تنظیم بموقع اجرا گذاشته خواهدشد .

بدعوت شورای همکاری یوسف‌آباد وبمناسبت انتقال‌آقای‌مهندس تیزهوش جلسه‌ای مرکب از ساکنین منطقهٔ یوسف آباد در محل شوری تشکیل‌شد آقای پورمعزی‌دبیرشوری علت‌تشکیل جلسه‌را باطلاع حضار رسانیدو گفت شوری از عدم توجه شهردار تهران بتقاضای ساکنین یوسف‌آباد مبنی‌بر ابقاء آقای مهندس تیزهوش دراین منطقه متاسف است. خانم همایون بنمایندگی از طرف شورای بانوان کوی یوسف آباد مطالبی بیان داشت سپس آقای سرهنك دکتر نفیسی [illegible] گی از طرف تیمسار رسائی از [illegible] آقای مهندس تیزهوش تقدیر کرد .آقای قاضی‌زاده‌ضمن بیان‌مطالبی ازتوجه دولت بخواسته‌های مردم‌سخن گفت ودراین‌موقع‌آقای دکترایزدپناه، هدایاو دسته‌گل‌هائی‌که‌از طرف‌شورای بانوان وشورای همکاری با منطقه وعده‌ای از شخصیت های یوسف‌آباد تهیه‌شده بود بآقای مهندس تیزهوش تسلیم کرد .

مسابقه ورودی مشترك دانشکده‌های پزشکی . داروسازی.دامپزشکی. دندانپزشکی

داوطلبان مسابقه‌ورودی مشترك دانشکده های پزشکی . دارو سازی . دامپزشکی .دندانپزشکی. باید از روز شنبه ۲۱ تا آخر روز سه شنبه ۳۱مرداد ماه جاری از ساعت ٤ تا ۸ بعد از ظهر با مدارك زیر بدبیر خانه دانشکده پزشکی مراجعه و ثبت نام نمایند .

۱ـ اصل یا رو نوشت دیپلم کامل متوسطه رشته طبیعی‌یاریاضی‌برای فارغ‌التحصیلان‌سالهای‌قبل

۲ـ جواز قبولی سال ششم طبیعی یا ریاضی برای فارغ‌التحصیلان سال جاری

۳ـ یکبرك رو نوشت مصدق شناسنامه

٤ـ دو قطعه عکس ٤×٦

پس از انقضای مدت مقرر دفتر ثبت نام بسته میشود و پس از آن بیهچوجه نام نویسی‌بعمل‌نخواهد آمد در موقع نام نویسی اطلاعات لازم مربوط بروز و ساعت شروع مسابقه و طرز امتحان و تسهیلاتی که در سال جاری فراهم شده در اختیار داوطلبان گذاشته خواهد شد.

۱ـ۳ آ ـ ۱۵۵۹٦ رئیس دانشگاه دکتر فرهاد

STRICK & ELLERMAN LINE

خط کشتیرانی استریك و الرمن

حالت کشتیهای استریك والرمن دربنادرایران

در تاریخ ۳۰ ژوئیه ۱۹٦۱

	نام‌بندر	نام‌کشتی	تاریخ ورود تقریبی	تاریخ پهلوگرفتن
بوشهر	تانگستان	(برای‌بارگیری)	در حدوداوایل‌اوت	برای‌بارگیری‌به بندر میرسد
	عربستان		درحدود۱۷اوت	» » » »
	بهارستان	(برای‌بارگیری)	درحدود۲۷اوت	» » » »
بندرشاهپور	سیتی‌اف‌روچستر		در حدوددوم اوت	برای تخلیه به بندر میرسد
	مورستان		درحدود۹ اوت	» » » »
	ارمنستان		درحدود۲٦اوت	» » » »
خرمشهر	تانگستان	(برای‌بارگیری)	دربندراست	برای بارگیری‌به بندررسیده‌و درتاریخ۲۹ژوئیه حرکت خواهد کرد
	سینی‌اف چستر		درحدود۲۷ژوئیه	برای تخلیه به بندر میرسد
	خوزستان		درحدود۲۷ژوئیه	برای تخلیه به بندر میرسد
	سیتی‌اف‌روچستر		در حدود۲۸ژوئیه	برای تخلیه به بندر میرسد
	کوهستان		درتاریخ۲۷ژوئیه‌رسیده	برای‌تخلیه‌درتاریخ۲۷ ژوئیه پهلو گرفته
	فلورستان		درحدود۳اوت	برای تخلیه به‌بندر میرسد
	عربستان		درحدود۱۹اوت	برای تخلیه به‌بندر میرسد
	مورستان		درحدود۲سپتامبر	برای تخلیه به‌بندر میرسد
	بهارستان		درحدود٦سپتامبر	برای تخلیه به‌بندر میرسد
	ارمنستان		درحدود۱۷سپتامبر	برای تخلیه به بندر میرسد

برای سایر مشخصات بآدرس زیر مراجعه فرمائید

فرانك‌س‌استریك‌و شرکاء(بصره) محدود

تهران ـخیابان فردوسی شماره۷۷و ۷۵ تلفن شماره ٤٥۳٥۷ ـ ٤۰٤۱۹

خرمشهر ـصندوق پستی‌شماره۲ تلفن شماره ۲۸٤٦

نماینده انحصاری در ایران : شرکت تادار خیابان شاه آباد پاساژ اقبال تلفن ۳۰٤۱۸۰ آ ـ ۱۵٦۲٦

برنامه سینماها

سینماهای درجه یک

سینما آسیا (تلفن ٤۳۹۰۹)
مرد طپانچه طلائی (رنگی ـ دوبله بفارسی) با شرکت : ریچاردویدمارك ـ آنتونی‌کوئین . شروع ۱۰٫۳۰ صبح ـ ۳ـ۵ـ۷ـ۹ بعد از ظهر

سینما امپایر (تلفن ٤۹۰۸۱ـ٦۷۲۵۳)
دستفروشان (دوبله بفارسی) با شرکت : بلیندالی ـ آلبرتوسوردی شروع ۱۰٫۳۰ صبح ۲٫۳۰ـ ٤٫۳۰ ـ ٦٫۳۰ـ۸٫۳۰ بعد از ظهر
(تراس) دستفروشان‌شروع۷٫۳۰ـ ۹٫۳۰ بعد از ظهر

سینما ایران (تلفن۳٦۳۵٤)
آتش و خاکستر باشرکت ویکن‌ـ ویدا قهرمانی .شروع ۱۰٫۳۰ صبح ـ ۲٫۳۰ـ ٤٫۳۰ ـ٦٫۳۰ـ۸٫۳۰ بعد از ظهر .

سینما پلازا (تلفن٤٤۳۵۵)
انتقام بربرها (رنگی‌ـدوبله‌بفارسی) باشرکت آنتونی‌استیل ـدانیلارو کاه شروع ۱۱ صبح ـ۳ربع ـ۵ربع ـ ۷ربع ـ۹ربع بعد ازظهر .

سینماتخت‌جمشید (تلفن٤۳۵۵۰)
بوکانیر (رنگی ـ دوبله بفارسی) باشرکت: یول‌براینر ـچارلتون‌هستون. شروع ۱۰٫۳۰ صبح ـ۳ـ ۵ـ۷ـ ۹ بعد از ظهر .

سینما چارلی (تلفن ٦۸٤٦۱)
دختران و جوانان (دوبله بفارسی) باشرکت:والترکیاری ـویتوریودسیکا شروع ۱۰٫۳۰ صبح ـ۳ ـ۵ـ ۷ـ۹ بعد از ظهر .

سینما حافظ (تلفن ۳٤۰۷٤)
مرد طپانچه طلائی (رنگی‌ـ دوبله بفارسی) با شرکت : ریچاردویدمارك ـ آنتونی‌کوئین . شروع ۱۰٫۳۰ صبح ـ ۲٫۳۰ـ٤٫۰۳ـ ٦٫۳۰ ـ۸٫۳۰بعدازظهر

سینما دراپوین (تهران پارس) تلفن ۹۱۱۵٤۳
استرینا (دوبله‌بفارسی) باشرکت: کارلاگرادینا ـ جفری هورن . شروع ۷٫۳۰ـ۹٫۳۰ بعد از ظهر .

سینما دنیا (تلفن ۳۳۸۱۳)
وداع (باغ شیطان) رنگی ـدوبله بفارسی باشرکت: گاری‌کوپر ـسوزان هایوارد . شروع ۱۰٫۳۰ صبح ۲٫۳۰ ـ٤٫۳۰ ـ٦٫۳۰ ـ ٦٫۳۰ بعداز ظهر .

سینما دیانا (تلفن ٤۲۰۱۰)
آتش و خاکستر با شرکت‌ویدا قهرمانی شروع ۱۰٫۳۰ صبح ـ۲٫۳۰ـ ٤٫۳۰ـ٦٫۳۰ـ۸٫۳۰ بعد ازظهر .
(تراس) تیرانداز . شروع ۷٫۳۰ـ ۹٫۳۰ بعد ازظهر .

سینما رادیوسیتی (تلفن ٤۳۳۲۰)
حرارت‌جوانی(وایداسکرین با زیر نویس فارسی) باشرکت میکی رونی ـ دان‌دوریا شروع ۱۱ صبح ۳ـ۵ـ۷ ـ ۹بعد از ظهر

سینمارکس (تلفن ۳٤۱٦۹)
انتقام بربرها (رنگی‌ـدوبله‌بفارسی) باشرکت آنتونی‌استیل ـدانیلارو کاه شروع ۱۰٫۳۰ صبح ـ۲٫۳۰ ـ٤٫۳۰ـ ٦٫۳۰ـ۳ـ۸٫۳۰ بعد از ظهر .

سینما رویال (تلفن ٤۹۷۸۵)
انتقام بربرها (رنگی‌ـدوبله‌بفارسی) باشرکت آنتونی‌استیل ـدانیلارو کاه شروع ۱۰٫۳۰ صبح ـ۳ ـ۵ـ ۷ـ ۹ بعد از ظهر .

سینما سعدی (تلفن ۳٦٤٦۸)
کنت‌منت کریستو (رنگی ـدوبله بفارسی (باشرکت:ژان‌مارهـفولکولولی شروع ۱۰٫۳۰ صبح ۲ـ ۵ و ربع ـ ۸٫۳۰ بعداز ظهر

سینما سهیلا (تلفن ۳٦٤۳٤)
دستفروشان (دوبله بفارسی) باشرکت : بلیندالی ـ آلبرتوسوردی شروع ۱۰٫۳۰صبح ۲٫۳۰ـ٤٫۳۰ـ٦٫۳۰ـ۸٫۳۰بعد از ظهر
(تراس) دستفروشان . شروع ۷٫۳۰ـ ۹٫۳۰بعد از ظهر

سینما کریستال (تلفن۳۷٦۷۵)
سرحد قهرمانی (دوبله‌بفارسی) با شرکت ریچارد ویدمارك . شروع ۱۰٫۳۰ صبح ـ۲٫۳۰ـ ٤٫۳۰ـ٦٫۳۰ـ بعد ازظهر .
(تراس) سرحد قهرمانی شروع ۷٫۳۰ـ ۹٫۳۰ بعد ازظهر .

سینما مترویل (تلفن ۳۹٤۱۰)
تیرانداز (رنگی ـدوبله بفارسی) باشرکت : اودی‌مورفی‌ـسوزان کابوت. شروع ۱۰٫۳۰ صبح ـ۲٫۳۰ـ٤٫۳۰ ـ ٦٫۳۰ـ ۸٫۳۰ بعد ازظهر .

سینما مولن روژ(تلفن ۷۳۹۲۹)
سرحد قهرمانی (دوبله‌بفارسی) با شرکت ریچارد ویدمارك .شروع ۱۱صبح۳ـ۵ـ۷ـ۹ بعداز ظهر

سینما میامی (تلفن ۷٤۳۳۹)
غرور وقدرت (دوبله‌بفارسی) باشرکت دلیپ‌کمار ـ مینا کماری .شروع ۱۰٫۳۰ صبح ـ۲٫۳۰ـ ٤٫۳۰ـ ٦٫۳۰ ـ۸٫۳۰ بعد ازظهر .

سینما نیاگارا (تلفن ٦۵۳۰۷)
استرینا (دوبله‌بفارسی) باشرکت: کارلاگرادینا ـ جفری هورن . شروع ۱۰٫۳۰ صبح ـ ۲٫۳۰ـ ٤٫۳۰ـ ٦٫۳۰ـ ۸٫۳۰ بعد از ظهر .
(تراس) استرینا . شروع ۷٫۳۰ ـ ۹٫۳۰ بعد ازظهر .

سینما همای (تلفن ٤۲۱٦۹)
دهکده آپاش (رنگی دوبله‌بفارسی) باشرکت :استیفن‌مك‌نالی‌ـجولیاآدامز. شروع ۱۰٫۳۰صبح ـ۲٫۳۰ـ٤٫۳۰ ـ ٦٫۳۰ـ۸٫۳۰ بعد از ظهر

سینما آریا
سرنوشت یك انسان (دوبله‌بفارسی) باشرکت سرگی‌باندارچوك . شروع ۷٫۳۰ـ ۹٫۳۰ بعداز ظهر

سینما اسکار (تلفن ٤۵۷۹۷)
ارث خونین (رنگی ـ دوبله‌بفارسی) باشرکت: رابرت میچم ـالنوریارکر. شروع ۱۰ صبح ۲ـ٤ـ٦ـ۸ بعدازظهر.

سینما ایفل (تلفن٤۰۱۱٦)
تیرانداز (رنگی ـدوبله بفارسی) باشرکت : اودی‌مورفی‌ـسوزان کابوت. شروع ۱۱ صبح ـ۳ـ۵ـ ۷ـ۹ بعداز ظهر .

سینما برلیان (تلفن۳۳۵۳۵)
سامسون ودلیله (رنگی‌ـدوبله‌بفارسی) باشرکت ویکتور ماتیور ـهدی‌لامار شروع ۱۰صبح ۱۲ـ۲ـ٤ـ٦ـ۸ بعداز ظهر .

سینما المپیا (تلفن ٦۵۷۹۸)
سرنوشت یك‌انسان (دوبله‌بفارسی) باشرکت : سرگی‌باندارچوك .شروع ۱۰٫۳۰صبح ـ۲٫۳۰ـ٤٫۳۰ ـ٦٫۳۰ـ ۸٫۳۰ بعد از ظهر .

سینما پارك (تلفن ۳۹٦۳۷)
غرورو قدرت (دوبله بفارسی) با شرکت دلیپ‌کمار ـ مینا کماری شروع۱۱ صبح ۱ـ۳ـ۵ـ۷ـ۹ بعدازظهر

سینما تهران (تلفن۳۸۱٦۵)
آتش و خاکستر باشرکت ویکن‌ـ ویدا قهرمانی .شروع ۱۰٫۳۰ صبح ـ ۲٫۳۰ـ ٤٫۳۰ ـ٦٫۳۰ـ ۸٫۳۰ بعد از ظهر .
(تراس) آتش و خاکستر شروع. ۷٫۳۰ـ ۹٫۳۰ بعد ازظهر .

سینما زهره (تلفن ۳۰٤۸۰۸)
سلاطین پیش‌میروند (دوبله‌بفارسی) باشرکت تونی‌کورتیس .شروع۱۰٫۳۰ صبح ۱۲٫۳۰ـ ۲٫۳۰ـ٤٫۳۰ـ٦٫۳۰ بعداز ظهر
(تراس) سلاطین پیش میروند شروع۸٫۳۰ بعداز ظهر

سینما کارون (تلفن ٤۰۰٦۵)
غرور و قدرت (دوبله بفارسی) با شرکت : دلیپ کمار ـ مینا کماری شروع ۳ـ۵ بعد از ظهر
(تراس) غرورو قدرت . شروع ۷٫۳۰ـ۹٫۳۰ بعد از ظهر

سینما مراد (تلفن ۳۷۳۸۹)
سه تفنگدار (رنگی ـ دوبله‌بفارسی) با شرکت : لاناتورنر ـ وان هفلین‌ـ شروع ۱۰صبح ۲٫۳۰ـ٤٫۳۰ـ٦٫۳۰ ـ ۸٫۳۰ بعد از ظهر

سینماهای درجه دو

سینما پردیس
اتللو (رنگی ـ دوبله بفارسی) با شرکت سرگنی باندار چوك شروع ۱۰٫۳۰ صبح ـ ۲٫۳۰ـ٤٫۳۰ـ ٦٫۳۰ ـ ۸٫۳۰ بعد ازظهر .

سینما سیلوانا (تلفن ۳۳۷۷۷)
(تراس) جام نقره‌ای (رنگی ـ دوبله‌بفارسی) با شرکت : پل‌نیومن‌ـ جك پالانس . شروع ۷٫۳۰ـ ۹٫۳۰ بعد ازظهر .

سینما فردوسی (تلفن ۳۵۷۸٤)
سلحشور سیاه‌سینما سکوب تمام‌رنگی دوبله‌بفارسی‌باشتراك ویتوریا گاسمن شروع ۱۰٫۳۰ صبح ـ۲٫۳۰ـ٤٫۳۰ ـ ٦٫۳۰ـ۸٫۳۰ بعد از ظهر

سینمافری (تلفن۳۷۸۹۳)
افتضاح یك بوسه (رنگی‌ـ دوبله بفارسی)باشرکت: سوفیالورن‌ـموریس شوالیه شروع ۳ـ۵ـ۷ـ۹ بعداز ظهر

سینما مشعل (تلفن ۳۳۸۲٦)
یکه سوار (رنگی) با شرکت گلن‌ـ فوردشروع ۱۰٫۳۰ صبح ـ ۲٫۳۰ ـ ٤٫۳۰ ـ ٦٫۳۰ ۸٫۳۰ بعد از ظهر

تئاترها

جامعه باربد (تلفن۳۳۲٦۵)
بعلت ایام سوگواری تعطیل‌است.

تاترپارس (تلفن ۳۸۸۱۱)
کلاهبرداران باشرف (بانضمام کنسرت بانوآفت) شروع ۸٫۳۰ بعدازظهر .

نفت در مشکین شهر

در یکی از قراء اطراف مشکین شهر

اب چشمه ها بوی نفت میدهد

تا چندی پیش مردم از آب این چشمه ها بجای نفت استفاده میکردند

خبرنگار ما در مشگین شهر طی گزارشی مینویسد: در قریه «سویل» ازتوابع مشگین شهر چشمه های آب معدنی فراوانی وجود دارد که آب آنها همیشه داغ و سوزان است واهالی این قریه وقراء اطراف برای معالجه‌بیماریهای خود باین چشمه‌ها پناه می آورند زیرا گفته می‌شود آب چشمه های مزبور برای معالجه اغلب‌بیماریها از جمله درد معده، درد استخوان و مفاصل و بهبود جراحات‌وزخمهای عفونی مفید است . درقسمت شمال قریه «سویل» علاوه برچشمه های مزبور که آب آنها بوی گوگرد میدهد حفره‌هائی درچند منطقه وجود دارد که از آنها آب عنابی رنگی بیرون میریزد وروی این آب عنابی رنگ‌همیشه‌مایع سبز رنگی جمع میشودکه درزمان قدیم ساکنین قریه ازآن‌بجای نفت استفاده میکردند وبهمین جهت عده‌ای حدس میزنندکه در اطراف قریه «سویل» منابع نفت وجود دارد در اطراف چشمه های مزبورعلف نمیروید و آب آنها بوی نفت میدهد ، خبرنگار ما در گزارش خوداضافه میکند بقرار اطلاع اخیرا دونفر مهندس برای مطالعه درباره وجود منابع نفت باین منطقه آمده‌اند و پس ازانجام مطالعاتی مراجعت کرده‌اند ولی گفته میشود که مهندسین مزبور مجددا برای ادامه مطالعات خود باز می گردند اهالی مشگین شهر و بخصوص ساکنین قریه سویل ازشایعه وجود منابع نفت در زادگاه خود اظهار خشنودی میکنند وامیدوارند مسئولین مربوطه دراین مورد اقدامات و مطالعات‌جدی تری بعمل آورند .

چندخبرازجهرم

*ظر فچند روز گذشته بمناسبت درگذشت فقید سعید آقای سیدعلی اکبر آیت‌اللهی پیشوای روحانی جهرم ازطرف قاطبهٔ اهالی این شهرستان مراسم سوکواری و مجالس ترحیم برگزار شده است.

*روز بروز برگرمای هوای‌جهرم افزوده میشود واین‌روزها گرمای هوا در این شهرستان به ۴۳درجه رسیده است.

* بر اثر نیامدن باران خطر خشکسالی مزارع جهرم‌را بسوختن تهدید میکند .

*. براثر طوفان وانقلاب ناگهانی هوای جهرم برای مدت چند ساعت برق شهر قطع گردید .

* میوه‌در شهرستان جهرم‌نایاب شده است واهالی ازخوردن اغلب میوه‌جات محرومند زراعت هندوانه وخربزه نیزد راین شهرستان براثر گرمای شدید وکمی آب بکلی سوخته است .

پیدا شد

خبرنگار ما در بندر گزمینویسد چند روز قبل جوان گمشده‌ای بنام فریبرز متقیان فرزند آقای‌سرهنك متقیان که در تهران مفقودالاثر گردیده بود در بندر گز پیدا شد فریبرز ازطریق شهربانی بندر گز بطهران اعزام گردید .

کمك بخانواده بیمار فیروز کوهی

چندی‌قبل اطلاع داده‌شد ابراهیم صادقی یکی ازاهالی فیروزکوه به‌ورم پامبتلاشده وبرای معالجه بتهران اعزام گردیده‌است چون هرچه داشته است‌برای بهبود خودمصرف کرده ومتکفل خرج یك عائله چندین نفری درفیروزکوه میباشداز نیکوکاران ومؤسسات خیریه تقاضای مساعدت‌دارد اینك خانم مولود ممتازیکی‌از نیکوکاران تهران‌مبلغ پانصدریال بعنوان کمك بخانواده ابراهیم صادقی بصندوق مؤسسهٔ اطلاعات پرداخته است‌تابوسیلهٔ این مؤسسه بخانواده ابراهیم صادقی پرداخت گردد .

مبلغ‌مذکور ازطرف سازمان شهرستان های مؤسسهٔ اطلاعات‌برای آقای فرج‌اله عموئی نماینده اطلاعات در فیروزکوه حواله شدتابخانواده ابراهیم صادقی پرداخت گردد .

تقاضا شده‌است کارخانه گونی‌بافی‌رشت‌را وزارت صنایع‌و معادن اداره کند

سهامداران کارخانه بفکر خودو کارگران نیستند

درنتیجه کمك بانك کارکارگران کارخانه گونی بافی از تحصن دست کشیدند

خبرنگار ما در رشت گزارش‌می دهدپریروز آقای‌دکتر بابك‌استاندار گیلان طی مصاحبه‌ای درباره وضع کارخانه گونی‌بافی رشت واعتراض کارگران این کارخانه ، اظهار داشت: همه میدانند که کارخانه گونی‌بافی رشت‌یك‌شرکت ومؤسسهٔ خصوصی است وباسرمایه عده‌ای سرمایه‌دار اداره می شود. گرچه کارخانه گونی‌بافی یك‌کارخانهٔ دولتی نیست تا دولت قانونا تعهدی برای‌پرداخت حقوق کارگران آن داشته‌باشد ولی‌باز هم دستگاه های دولتی صرفا ازنظر تامین رفاه حال وآسایش کارگران کارخانه مزبور چندبار به‌آنها مساعده‌پرداخت کرده اند .

رفع توقیف کارخانه وهمچنین دریافت وام‌وتهیه مواداولیه وپرداخت دستمزد کارگران یا باز خرید حقوق آنها مربوط بهیئت مدیره و مسئولین کارخانه است زیرا آنها میتوانند معاملاتی انجام دهند ویا طرف‌حساب‌بامؤسسات وافراد باشند آقای استاندار افزود : اخیرا با مذاکرات واقدامات مفصل دستگاه های دولتی توانستیم مبلغ یکصد میلیون ریال برای کارخانه گونی بافی رشت اعتبار بگیریم اما متاسفانه هیئت مدیره کارخانه یا نتوانست ویا نخواست از وامی که بکارخانه اختصاص داده شده بود استفاده کند واین پول تا یکماه‌قبل در بانك ملی رشت موجود بودولی چون برای دریافت آن اقدامی‌بعمل نیامد باینجهت بطهران بر گشت داده شدچنانچه‌هیئت مدیره کارخانه این وام‌را دریافت میکرد میتوانست باتهیه مقدار زیادی کنف کارخانه را بکار اندازد .

باید گفت که شرکت سهامی کارخانه گونی‌بافی رشت بهیچوجه ورشکست نیست وارزش تاسیسات وزمین های مجاور کارخانه چندین برابر بدهی آنست واز لحاظ توقیف در قبال ده میلیون ریال طلب وزارت دارائی نیز باشرایطی ترتیب رفع توقیف آن فراهم شده است . ولی‌متاسفانه این جریان با پایان مدت قانونی انتخاب هیئت مدیره مصادف گردید وموضوع تاتعیین هیئت مدیره جدید مسکوت ماند .

آقای استاندار اضافه کرد در تاریخ ۳۰ خردادماه گذشته از سهامداران کارخانه برای تعیین هیئت مدیره دعوت شد ولی‌هیچکس این دعوت رانپذیرفت. در دومین جلسه اعضای هیئت مدیره انتخاب شدند ولی این‌بار نیز منتخبین از قبول مسئولیت خودداری کردند ودر نتیجه باز هم وضع کارخانه گونی بافی بلاتکلیف ماند .

آقای استاندار ضمن اشاره به توزیع ۴۶ هزار کیلو برنج بین کارگران کارخانه که بنام قرضه ازبازرگانان وشهرداری رشت‌گرفته شده است اظهار داشت: بزرگترین مشکل ونقص فعلی کارخانه گونی بافی رشت نداشتن مسئول وهیئت مدیره قانونی است تا بتوان با آنها معامله نمود برای اینکه بهرکسی نمیتوان پولی پرداخت کرد ویاچیزی گرفت .

آقای استاندار در پایان مصاحبه اظهار داشت با همه حسن نیت دستگاههای دولتی از طرف سهامداران کارخانه برای بهبود وضع کارخانه وتعیین تکلیف کارگران اقدامی بعمل نیامده است‌باین‌جهت جریان به استحضار آقای نخست وزیر رسیده وتقاضا شده است که طبق ماده چهل‌وشش قانون کار اداره امور کارخانه‌گونی بافی رشت بوزارت صنایع ومعادن واگذار گردد تا بتوان برای کارگران کارخانه فکری کرد بهمین دلیل مافعلا مشغول مطالعه دقیق در باره وضع اقتصادی کارخانه هستیم تاهرچه زودتر تصمیمات مقتضی گرفته شود زیرا صاحبان کارخانه ابدا در فکر منفعت خودشان و رفاه حال کارگران نیستند بدلیل اینکه فقط کارخانه یخسازی شرکت می تواند روزانه ۵تن یخ تهیه کند واز این راه درروز ده هزار ریال عاید آنها میگردد وگشایشی درکارشان پیدا میشود .البته درصورت اجرای ماده ۴۶ قانون کار وماده ۳۳قانون اجرای دادگستری ومزایده‌کارخانه پرداخت حقوق کارگران مقدم بر کلیهٔ امور کارخانه خواهد بود .

رفع تحصن

گزارش تلگرافی خبرنگار مادر رشت حاکیست پریروز بر اثر اقدامات آقای دکتر بابك استاندار گیلان بامساعی آقای بازرگان‌رئیس اداره کار کلیهٔ کارگران کارخانه گونی بافی رشت که در میدان شهرداری متحصن شده بودند از تحصن دست کشیدند ودر حالیکه فریاد زنده باد شاهنشاه آنها درفضا طنین افکنده بود بطرف کارخانه‌براه افتادند .

فعلا بهریك ازکارگران شصت کیلو برنج داده‌شد وقرار است حقوق آنها ازمحل ۵میلیون ریال کمك بانك رفاه کارگران پرداخت گردد .

آقای دکتر بابك

رئیس اداره کار برای کارگران سخنرانی میکند

محافظ جان معلمین . . . .

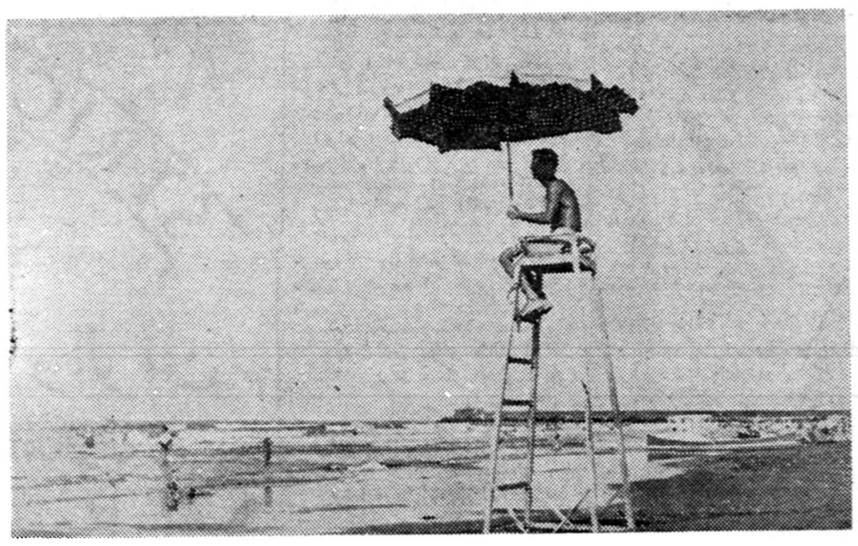

مثل اینکه منظره رویا انگیزی است‌ودیده‌بانی که‌در این عکس ازبالای برج‌دیده‌بانی برپهنهٔ آبهای کبود دریا خیره شده است ، چشم انداز بدی‌ندارد

اینطور نیست؟ ولی باید گفت‌این دیده بان آقای شیرازی دبیر ورزش دبیرستان های بندرپهلوی است‌که ازطرف اداره فرهنك وتربیت بدنی مامور حفظ‌جان مهمانان فرهنگی شده است بطوریکه در عکس‌بالا ملاحظه میفرمائید آقای شیرازی ازبالای برج‌دیده‌بانی مراقبت میکند تامعلمین ازساحل زیاد فاصله نگیرند وخدانکرده برایشان اتفاق ناگواری روی ندهد .

باز دید بنا های باستانی شیراز

درمقابل مدرسه « خان» میدان زیبائی ایجاد میشود

خبرنگار ما در شیراز مینویسد: چند روز قبل آقای فولادونداستاندار فارس وبنادر باتفاق آقای‌فریدون توللی رئیس اداره باستان‌شناسی‌فارس ازبنای باستانی مدرسهٔ خان‌شیراز وآرامگاه سعدی بازدید کردند.

آقای استاندار پس از استماع گزارش آقای توللی برای رفع‌نقائص این دومحل دستوراتی به آقای شهردارکه درآنجا حضور داشت صادر کرد.

طبق پیشنهاد آقای توللی درمقابل درمدرسهٔ خان میدانی ایجاد میشود وباکمك شهرداری شیراز بودجهٔ آرامگاه سعدی متعادل‌میگردد.

کشف اسلحه قاچاق

خبرنگار ما در کرمانشاه می نویسد: چند روز قبل آقای سروان قاسمی رئیس کلانتری ۶ کرمانشاه شخصی بنام احمد مراد راکه‌حامل یك قبضه اسلحه کمری قاچاق‌بود دستگیر کرد.

احمدمراد پس از تشکیل پرونده تحت تعقیب قرار گرفت واسلحهٔ قاچاق ضبط شد .

مهمانان جدید اردوی معلمین

معلمین با کشتی مازندران بگردش پرداختند

طبق گزارش خبرنگار ما دربندر پهلوی چندروز قبل یك دسته دیگر از معلمین کشور برای استراحت در کنار دریا به بندر پهلوی واردشدند ودر پلاژتربیت بدنی بدوستان خود پیوستند .پریروز آقایان معلمین ضمن بازدید شیلات بندر پهلوی باکشتی مازندران در دریا بگردش پرداختند و فرمانده کشتی از آنها پذیرائی بعمل اورد خبرنگار ما در گزارش خود اضافه میکند آقای اسماعیل دروی سرپرست اردوی معلمین‌برای تامین‌رفاه‌حال وآسایش‌آنهاازهیچ کوششی‌مضایقه‌نمیکند

پیروزی قزوین

خبرنگار ما در قزوین مینویسد: چند روز قبل مسابقه فوتبال دوستانهٔ بین تیمهای شاهین تهران‌وشاهین قزوین انجام شد .

دراین مسابقه تیم قزوین بانتیجهٔ ۳بر ۲برحریف خود پیروز گردید.

انتصابات در شهرستانها

جهرم: آقای سرهنك‌علی‌اکبر صمیمی، رئیس شهربانی- آقای صنعمی، رئیس اداره دارائی

قروه: آقای سیدیحیی میرمنوچهری، رئیس بانك صادرات ومعادن

لار: آقای دکترخسروفر- رئیس بهداری

نمایندگان اطلاعات درخدمت مردم

مردم شهرستانها بوسیله نمایندگان اطلاعات خواسته های خودرا شرح میدهند

علی آباد چند روز قبل جمعی‌از اهالی ومعتمدین علی‌آباد گرگان بدفتر نمایندگی اطلاعات آمدند و ضمن اظهار خشنودی ازدائرشدن ستون «نمایندگان اطلاعات در خدمت مردم» تقاضاهای خودرا چنین عنوان کردند :

بخش علی‌آبادگرگان باداشتن چندهزار نفر جمعیت ووسعت قابل توجه متاسفانه ازداشتن‌شهربانی محروم میباشد وباین جهت میزان سرقت دراین منطقه روبافزایش نهاده‌است گرچه بتقاضاهای‌مکررما در باره تاسیس شهربانی توجهی نشده است ولی این بار امیدواریم که‌تقاضایمان مورد توجه مسئولین امور قرار گیرد .

ساوه جمعی‌از آموزگاران‌حوزه فرهنگی شهرستان‌ساوه در دفتر نمایندگی اطلاعات حضور یافتند وگفتند: برخلاف وعده‌هائی‌که داده شده‌است متاسفانه هنوزهم ماآموزگاران‌ادارهٔ فرهنك‌ساوه ماهانه ۲۷۶۰ ریال حقوق دریافت میداریم واز کمك جنسی فروردین‌ماه وازدی‌بهشت‌ماه وهمچنین مابه‌التفاوت اضافه‌حقوق ماتا۵۰۰۰ ریال که‌اخیرا بتصویب هیئت دولت رسیده‌است خبری نیست ازمسئولین امور دراین باره تقاضای مساعدت داریم .

رامسر اخیرا عده‌ای ازاهالی ومعتمدین رامسر که در باره وضع عمومی‌این منطقه خواسته‌هائی داشتند ، بدفترنمایندگی اطلاعات آمدند واظهارداشتند: ازروزی‌که رامسر از دهستان به‌بخش تبدیل‌شده هیچگونه اقدامی برای پیشرفت امور عمرانی واصلاحی این منطقه بعمل نیامده است .

مدت مدیدی است‌که‌ما ازمسئولین‌امور تقاضا داریم که‌برای‌تاسیس دادگاه بخش وشعبهٔ ثبت‌دررامسر اقدام نمایند ولی‌متاسفانه ازاین تقاضا های‌مکرر نتیجه‌ای عایدما نگردید. تنهادبیرستان دخترانه‌رامسر فقط سیکل‌اول دارد ودانش‌آموزان این دبیرستان پس‌از پایان‌دوره اول ، سرگردان وبلاتکلیف میشوند . دبیرستان پسرانه این منطقه نیزکلاس ششم ندارد ودر کلاسهای آن‌بجای دبیرلیسانسیه ، دیپلمه‌ها تدریس میکنند. این عده‌درپایان افزودند گرچه حق‌این‌بودکه رامسر زیبا به شهرستان تبدیل گردد ولی‌حالاکه ازاین نعمت محروم مانده‌است لااقل برای تامین نیازمندی های‌آن اقدامات لازم بعمل آید.

تحویل‌دادگستری‌شد

خبرنگار مادر جهرم مینویسد : چندروز قبل آقای عنایت‌اله قادری که‌در جریان تیراندازی انتخابات جهرم شرکت کرده بود بوسیلهٔ مامورین ژاندارمری تحویل داد ـ گستری جهرم شد .

دونفر دیگر نیز از شرکت کنندگان در تیراندازی انتخابات باسامی محمدحسین دهقانی وامیر خودرا بدادگستری معرفی کردند.

کمك فرهنگی

خبرنگار ما در گنبد کاوس گزارش میدهد: چندروز قبل آقای حاجی ولی‌محمد محمدی یکی از بازرگانان نیکوکار گنبدکاوس ، برای ایجاد یك‌باب آموزشگاه روستائی در قریه ولی‌آباد، درحدود یك هکتار زمین جهت ساختمان و۴ هکتار زمین‌مزروعی جهت ایجادیك مزرعه نمونه ویکدستگاه تراکتور بفرهنك شهرستان گنبد کاوس اهداء کرد .

ازبیمارستان صحنه‌فقط تابلو باقیمانده

خبرنگار ما در صحنه‌مینویسد:در بخش صحنه بیمارستان نسبتا مجهزی وجوددارد که‌متاسفانه ازسال ۱۳۳۷ بعللی تعطیل‌شد واکنون مدتها است که‌اهالی صحنه جزتابلوی عریض‌و طویل «بیمارستان معاون» ویك ساختمان متروك چیز دیگری مشاهده‌نمیکنند. البته ساختمان این بیمارستان دهسال قبل درباغ سه‌هزار متری‌مشجری بوسیلهٔ خانم معاون مالك صحنه، برای شصت هزارنفر ساکنین این منطقه ایجاد گردید و زیرنظر آقای دکتر هیلموت آلمانی اداره‌شد ولی درسال ۱۳۳۷ناگهان تعطیل گردید وبااینکه اخیرا به‌بهداری کرمانشاه واگذارشده معهذا هنوز ازدایرکردن آن‌خبری نیست .

جوانی قربانی دریا شد

قربانی دریا

طبق گزارش خبرنگاررران مادر آستانه اشرفیه وحسن‌کیاده چندروز قبل جوانی بنام قربانعلی شعبانی ، یکی‌از اهالی قریه «لسکوکلایه» باتفاق دوستانش برای آب تنی به دریارفت ولی بعلت آشنانبودن بفن شنادرکام امواج‌خروشان‌غرق گردید بااطلاع جریان بوالدین وبستگان قربانعلی چندساعت پس ازاین‌واقعه جنازه وی ازدریا بیرون آورده شد جنازه قربانعلی بعد ازانجام‌تشریفات قانونی مدفون گردید .

لقمه گلو گیر

«جبار» موقع ظهر که دست از کار کشید دلش هوس کله پاچه کردو در آن هوای گرم‌ودم کرده اهواز خودرابیك دکان کله پزی رسانید بوی کله پاچه اشتها انگیز بود و جبار هم که دیگر از گرسنگی بیطاقت شده بود دستور یك خوراك کله پاچه داد... همینکه ظرف کله‌پاچه روی میز جلوی جبار قرار گرفت او که بشدت گرسنه بود با عجله مشغول خوردن شدولی هنوز اولین لقمه‌را قورت نداده بودکه دهانش بازماند وچشمانش پرآب شد..

هرچه کرد نتوانست لقمه‌ای راکه بدهان گذاشته فرودهد زیرا یك قطعه استخوان در گلویش بطور افقی گیر کرده‌بود. کله‌پز وسایر مشتریان هرچه خواستند استخوان را ازگلوی جبار بیرون آورند ممکن نشد وبالاخره اورا به‌بیمارستان رسانیدند بعد از یك عمل جراحی کوچك استخوان گلوگیر ازگلوی کارگر گرسنه بیرون کشیده شد ولی همینکه جبار از بیمارستان بیرون آمد دوباره راه کله پزی را درپیش گرفت واز کله پز پرسید:مردم از گرسنگی ،بقیه‌کله‌پاچه کجا است !؟

رئیس بیمارستان فرح

خبرنگار ما در ساوه گزارش میدهد: چند روز قبل آقای دکتر بهنیا (عکس بالا) بموجب ابلاغ وزارت بهداری بریاست بیمارستان فرح ساوه منصوب شد اهالی امیدوارند آقای دکتر بهنیا با خدمات ذیقیمت گذشتهٔ خود دراین سمت نیز اقدامات مفیدی برای رفاه حال بیماران انجام دهند .

دست و پابسته

خبرنگار ما در آران کاشان می نویسد: چند روز قبل شخصی بنام عزیزاله توکلی‌که برای دستفروشی عازم آران‌بود در بین‌راه متوجه‌شد که مردی دست‌وپا بسته روی‌زمین افتاده واز چند نقطهٔ بدن مجروح شده است .

بااطلاع جریان بمامورین‌ژاندارمری شخص مزبور به بهداری رضوان کاشان انتقال‌یافت‌ضارب که‌شخصی بنام عباس‌کدخدائی بود تحت تعقیب قرار گرفت .

انتخابات انجمن شهر در شهرستانها

مرزن آباد- آقایان حاج‌عبداله سلطانی ، رستم صیادی، مهدی‌امیری، اسماعیل روائی‌و صفرعلی‌کیاپاشا بسمت اعضای انجمن‌شهر مرزن آباد انتخاب شدند .

سولده - اعضای اصلی وعلی‌البدل انجمن نظارت بر انتخابات‌شهرستان نو رانتخاب شدند و بزودی تاریخ اخذرای انتخابات تعیین میشود.

نوشهر- کمیسیون پنجنفری بصلاحیت کاندیداهای نمایندگی انجمن شهر از نوشهر رسیدگی کرد و اسامی آنان برای اطلاع اهالی آگهی‌شد.

فیروزکوه -آقایان منصور رفیعی، موسی کیوان -یداله باطبی -فرج‌اله عموزاده -عین‌اله جهانبانی -محمد غفاری و عباس محمودی بسمت اعضای هیئت نظارت انتخابات انجمن شهر فیروزکوه انتخاب شدند.

قزوین - پریروز برای انتخاب دونفر اعضای کمری انجمن شهرقزوین اخذرای بعمل آمد و درنتیجه آقایان سیدمحمد علی صدر حاج سیدجوادی ومحمدعلی امین انتخاب شدند.

ایوانکی - آقایان حاج عباس سعادت، عزیز ضیائی ،حسن سعیدی ، منوچهر اشتری و اصغر سعیدی بسمت اعضای انجمن شهر ایوانکی انتخاب شدند.

سه خانه سوخت

خبرنگار ما در جویبار مینویسد چند روز قبل در قریه «کراگرمحله» یکی ازتوابع جویبار ،منزل‌عیسی و عباس لسانی وذات‌اله مظاهری‌بعلت نامعلومی طعمه حریق شدوچندساعت بعدبا فعالیت اهالی‌این‌حریق خاموش گردید .

آقای حاجی‌خانیان فرماندارشاهی ازخانه های حریق زدگان بازدید کرد وآقای مهدوی حسابدار شیرو خورشید سرخ شاهی بهریك از آسیب دیدگان مبلغ پنجهزار ریال کمك نقدی داد.

نیازمندیها و آگهی های کوچک

استخدام میشود

تجدید آگهی استخدام دستیار

دانشکده پزشکی تبریز برای خدمت در تالار تشریح یکتن دستیار با سابقه انتخاب مینماید داوطلبان واجد شرایط میتوانند با در دست داشتن مدارک لازم از تاریخ انتشار آگهی درروزنامه‌های اطلاعات کیهان تا مدت چهل روز در تبریز بدبیر خانه دانشکده پزشکی و در تهران باداره کل تعلیمات عالیه واعزام دانشجو بخارجه مراجعه و ثبت‌نام نمایند استخدام پذیرفته شدگان‌از مسابقه دستیاری موکول به وصول اجزه استخدام وتامین اعتبارخواهد بود.

رئیس دانشکده پزشکی ودارو سازی تبریز - دکتر جهانشاهی

۱_۳ آ_۱۵۴۱۶

یکنفر دوچرخه‌سوار باداشتن‌دوچرخه وخدمتکارزن ومرد نیازمندیم تلفن ۳۰۳۷۷۴ _۷۱۴۰۲

۱_۲ آ_۱۵۵۶۲

شرکت سهامی ایران تکنو

خیابان تخت‌جمشید بین روزولت‌و بهار بیکنفر تلفونچی مرد برای تمام روز نیازمند است داوطلبان صبحها مراجعه نمایند .

۱_۲ آ_۱۵۵۳۰

خانم یاآقای منشی وحسابدار

که‌فرانسه وفارسی رابخوبی بداند برای کادر تبریز مورداحتیاج است . داوطلبان لطفابه ژیکوف تهران تلفن های ۴۱۱۹۷و ۶۱۱۶۳ بین ساعات ۷ تا ۱۴مراجعه فرمایند .

۱_۲ آ_۱۱۲۶۵

آگهی استخدام

نمایندگی شرینک آلمان درایران یکنفر ویزیتور واجدشرایط زیر را استخدام مینماید .

۱_دارابودن درجه دکترای پزشکی یادارو‌سازی.

۲_ساکن تهران بوده ولی بایستی به‌ولایات مسافرت نماید .

۳_آشنائی کامل بزبان انگلیسی.

۴_داشتن گواهینامه انجام خدمت نظام‌وظیفه یابرگ معافیت .

ازواجدین شرایط فوق‌خواهشمند است بین ساعت ۱۲تایک بعداز ظهر به‌اول خیابان‌امیر کبیر ساختمان‌صیرفی شرکت‌فارابی بامسئولیت‌محدودمراجعه نمایند .

۱_۳ آ_۱۱۲۷۷

آگهی استخدام

کارخانه چیت سازی تهران‌چند نفر از فارغ‌التحصیلان هنرستان صنعتی‌را که‌دررشته های ماشین_برق تخصص داشته باشندازطریق آزمایش‌استخدام می‌نماید .

واجدین شرایط میتوانند همه‌روزه بین ساعت۷الی۳بعدازظهر بکارگزینی کارخانه واقع‌درجاده آرامگاه روبروی سیلو مراجعه نمایند .

۱_۲ آ_۱۱۲۷۹

متصدی دیگ بخار

بزرگترین تصفیه‌خانه‌شکردرایران چندنفر متصدی‌دیگ‌بخار (تصفیه‌شکر) رابفوریت استخدام‌مینمایدفقط‌اشخاص کاملا باتجربه وواجد شرایط میتوانند ازاین فرصت برای‌اشتغال‌درجدیدترین کارخانه نیشکر دنیا بعنوان کارمند ارشدو باحقوق بسیار خوب استفاده نمایند .بمنظور مصاحبه‌اولیه متقاضیان میتوانند ازطریق صندوق پستی۱۷۶۹ تهران مکاتبه فرمایند . به‌کلیه‌تقاضا ها پاسخ داده خواهد شد .

۱_۷ آ_۱۵۶۶۴

دانشکده پزشکی تهران

دوتن رئیس‌درمانگاه بشرح زیر از طریق مسابقه انتخاب مینماید .

۱_ رئیس درمانگاه بخش عفونی بیمارستان پهلوی یک‌تن

۲_ رئیس درمانگاه بخش جراحی مغزوپی بیمارستان پهلوی یک تن

داوطلبان میتوانندازتاریخ۷ر۵ر۴۰ تایک‌ماه‌بامدارک‌خودبدبیرخانه دانشکده پزشکی مراجعه‌و ثبت‌نام نمایند .

رئیس دانشکده پزشکی . دکترفرهاد

۱_۳ آ_۱۵۵۹۴

تلفنهای اطلاعات

تلفنخانه ۳۰۰۱۰ تا ۳۰۰۱۹

سرویس حوادث ۳۰۳۵۶۹

سرویس اقتصادی ۳۰۴۵۹۱

اطلاعات هفتگی ۳۰۴۸۷۸

سازمان شهرستانها ۳۰۵۰۶۷

مجله کودکان ۳۰۳۳۱۲

شعبه آگهیها ۳۰۵۱۰۸ _۳۰۶۳۲

طوطی نو ۳۰۴۵۹۲ ۳۰۴۵۹۳

دفتر چاپخانه ۳۰۳۶۶۰

فروش اتومبیل

فروشگاه‌وبورس‌اتومبیل ۴۰

از ۱۰۰ دستگاه انواع اتومبیلهای امریکائی واروپائی ارزان‌قیمت و متناسب همیشه ۱۰ دستگاه برای مشاهده‌خریداران‌محترم‌موجوددارد. میدان ۲۴ اسفند اول جمشید آباد شمالی کاشی ۴۰ تلفن ۴۹۶۳۳

آژانس اتومبیل ماشینهای زیر ارزان بفروش میرساند ۵دستگاه جیپ‌تجارتی ازمدل ۵۳تا۶۰و ۴دستگاه جیپ‌جنگی ولندرور تمیز و ۲دستگاه استیشن ووانت جیپ تلفن ۶۱۴۴۰

هر نوع فولکس واگن نقدواقساط موجود است تلفن ۶۱۳۲۳

۱_۲۶ آ_۱۲۰۹۲

از بازار اتومبیل ۹۴۰

که صد ها اتومبیل از هر مدل و سیستم در اختیار داردبعداز ظهر روزهای یکشنبه و سه شنبه و۵شنبه دیدن کنید و اتومبیل دلخواهتان‌را انتخاب فرمائید . سر چشمه مقابل مسجد محمودیه داخل توقفگاه کاروان تلفن ۵۶۸۴۷

۱_۲۶ آ_۱۰۳۹۳

فروشگاه اتومبیل مقدم خیابان پهلوی

جنب زایشگاه مهر تلفن ۶۱۳۲۳

۱_۲۶ آ_۱۲۰۸۸

سیمکا آروند مدل ۵۹ تمیز تلفن ۶۱۳۲۳

دوفین مدل ۶۰تمیز تلفن ۶۱۳۲۳

نمایشگاه ایران کالا

فروشنده همه‌رقم اتومبیل های سواری _کامیون _کمپرسی _ می‌باشد شما در تهران و یا شهرستانها می توانید بما مراجعه نموده و اتومبیل دلخواه خود را با شرایط سهل (نو یا دست دوم) خریداری فرمائید .

نشانی _ خیابان شاه چهارراه گلشن تلفن ۴۵۶۸۹ و ۴۰۹۵۸

۱_۲۰ آ_۱۵۰۹۰

فروش اتومبیل

بانک پارس سه دستگاه اتوموبیل کادیلاک .استیشن شورلت ودوفین را بطریق مزایده‌بفروش‌میرساندداوطلبان میتوانند بامراجعه بدفتر مرکزی بانک مشخصات اتوموبیلهای‌مزبور رادریافت وپس‌از معاینه پیشنهادات کتبی خود را تسلیم نمایند. بانک دررد یا قبول هریک از پیشنهادات مختار است .

بانک پارس. خیابان‌بوذرجمهری

مدو آرایش

سالن آرایش زیبائی کاتس

زیر نظر متخصصین اروپائی وقت را قبلا رزروفرمائید. خیابان‌نادری کوچه نوبهار تلفن ۶۱۸۵۹

سالن آرایش

زنانه صبا

زیر نظر متخصص دیپلمه هامبورک افتتاح شد نشانی: خیابان شاه _ چهارراه یوسف آباد _ جنب انجمن فرهنگی پروین شماره ۲۸۶_ تلفن ۶۵۶۶۱

۱_۱۰ آ_۱۵۳۹۸

خرید اتومبیل

نمایشگاه ایران کالا

خریدار هر نوع اتومبیل شما می باشد و اتومبیل مورد فروش بفوریت خریداری میگردد محل برای عرضه اتومبیل تا موقعی که بفروش برسد در اختیار شماست فروشندگان محترم بمامراجعه فرمائیدبنفع‌شما خواهد بود خیابان شاه چهارراه گلشن نمایشگاه ایران کالا تلفن ۴۵۶۸۹ و ۴۰۹۵۸

۱_۲۰ آ_۱۵۰۹۲

هرنوع فولکس خریداریم تلفن۶۱۳۲۳

۱_۲۶ آ_۱۲۰۹۴

خریدار اتومبیل

ازهر نوع و هرمدل که‌باشدمشتری داریم فروشگاه اتومبیل ۴۰ _جمشید آباد شمالی کاشی ۴۰ تلفن۴۹۶۳۳

خریدار یا فروشنده هر نوع‌اتومبیل هستیدبه‌بازرگانی گوهرتلفن ۶۶۲۰۳ مراجعه نمائید .

هرنوع فولکس‌خریداریم تلفن۷۳۱۶۲

۱_۲۶ آ_۱۵۴۷۶

مستغلات

آژانس ۹۰۰

بورس معاملات املاک روبروی کلانتری سوار تلفن ۷۰۲۵۲

۱_۲۶ آ_۱۲۹۴۰

نقشه ساختمان

شرکت ساختمانی توتیا

خیابان شاهرضا دروازه‌دولت جنب‌ب.ب.کا تلفن ۶۰۸۱۷

۱_۲۶ آ_۱۳۵۵۶

در نازی آباد

یکدستگاه آپارتمان

سه طبقه مجهز برای اجاره و فروش‌تلفن ۵۴۹۳۹ بازرگانی قریشی

۱_۲۶ آ_۱۳۷۳۸

در نازی آباد

برای خرید خانه‌وزمینهای نازی‌آباد_ علی‌آباد _ باقر آباد و جعفر آباد با آب و برق و سند مالکیت نقد و اقساط به‌نازی آباد ایستگاه‌بازاردوم بازرگانی توکلی مراجعه فرمایند.

۱_۲۶ آ_۱۵۳۰۸

مورد نیاز است

مالکین محترم خانه های شمال‌شهر وشمیران را جهت اجاره به‌آژانس ۹۰۰تلفن ۷۰۲۵۲ معرفی فرمائید.

۱_۵ آ_۱۵۳۰۶

دوباب مغازه جهت تاسیس دفتر

هواپیمائی درشمال شهر مورد نیاز است خواهشمنداست‌به‌شرکت سهامی بریتکو شاهرضا جنب کالج شماره ۱۴۴ تلفن ۶۰۲۰۱_ ۶۱۰۳۴ مراجعه فرمائید .

۱_۳ آ_۱۵۵۶۸

جویای کار

تدریس خصوصی

تاسیکل اول درمنازل وآموزشگاه ها (باچندسال سابقه)بعداز ظهر ها مقدور است آدرس :نازی‌آباد بازاردوم خیابان صفا کاشی ۱۰

راننده‌ای باگواهینامه ۲همگانی

و۱۳سال سابقه‌در تهران وبامعلومات کافی حاضر است درخانواده مشغول خدمتگزاری باشدبراهنمای۲۶۸مراجعه فرمائید .

جوانی ۳۸ساله راننده

بااحتیاط پایه دوهمگانی باسابقه‌ده سال رانندگی‌جویای کاراست براهنمای شماره ۲۶۷ روزنامه اطلاعات مراجعه فرمائید .

معاملات پول

اگر پول دارید

باتلفن ۳۹۷۸۴ بنگاه کوشان را مطلع که‌با گرفتن وثیقه ملکی از بهره آن استفاده فرمایند .

اگرپول میخواهید

باورقه مالکیت‌مستقیم رجوع‌فرمائید لاله‌زار نزدیک توپخانه ۳۹۷۸۴

به بنگاه کوشان

۱_ ۲ آ_۱۵۴۲۸

هرقدر پول شرطی‌بخواهید

باورقه مالکیت به‌سازمان نوکار مراجعه فرمائید . مجسمه شاهرضاجنب بانک بازرگانی تلفن ۴۰۶۸۰

هر قدر پول داشته باشید

درمقابل وثیقه معتبر بما بسپارید سازمان نوکار تلفن ۴۰۶۸۰

۱_۶ آ_۱۰۶۹۹

به برگشت پول

شرطی خودتان‌دربرابر املاک‌مرغوب وسود شایسته علاقمند باشید شاهرضا روبروی سینما رویال آژانس رایت تلفن ۳۲۹۷۱_ ۳۱۸۵۳

۱_۱۰ آ_۱۱۱۴۵

راهنمای تلفن ها

آتش نشانی ۴۴۴۴۴

اداره راهنمائی ۳۰۳۶۱۴

سازمان آب تهران ۵۹۰۰۰

سر کلانتری ۴۹۱۶۱

اطلاعات راه آهن ۵۱۰۵۱

شرکت تلفن ۳۰۵۵۱۱

وزارت بهداری ۳۰۰۷۱

کالج بار بارکشی شهر وحومه۶۱۱۱۱

۱_۳ ۲ آ_۱۲۷۴۲

تقویم اطلاعات

دوشنبه نهم مرداد ۱۳۴۰

دوشنبه سی و یکم ژولای ۱۹۶۱

دوشنبه هفدهم صفر ۱۳۸۱

اذان صبح ساعت سه و نوزده‌دقیقه

طلوع آفتاب ساعت پنج و سیزده دقیقه

غروب آفتاب ساعت‌هفت‌وهفت دقیقه

اجاره داده میشود

یکباب آپارتمان

دارای چهار اطاق باتمام وسائل‌در بهترین موقعیت باجاره ویارهن‌واگذار میشود طالبین بتلفن ۷۰۲۰۷ مراجعه فرمایند .

۱_۲ آ_۱۵۵۵۴

اجاره

یکدستگاه آپارتمان مدرن دوطبقه باتمام وسایل (تلفن _آب_ برق)واقع درتهرانپارس خیابان جمشید باجاره داده میشود طالبین با تلفن ۷۰۴۶۶ مذاکره نمایند .

۱_۴ آ_۱۴۴۱۰

بدون دریافت سرقفلی

طبقه ۱و۳ برخیابان شاهرضا اجاره داده میشود از ۴الی ۷ بعدازظهرتلفون ۴۱۶۱۸ رجوع فرمایند

دواطاق باسرویس و تلفن

واقع‌در خیابان کاخ چهارراه شاه اجاره داده میشود به تلفن ۴۱۹۳۹ مراجعه فرمائید .

۱_۲ آ_۱۱۳۵۵

برای اجاره

یکویلای بسیار مدرن‌سه هزارو دویست مترباغ واقع درکوچه هاشمی دروس‌تازه‌ساز تهویه‌هوا _۱۲ اطاق_ آشپزخانه مدرن_ استخر شنا _چاه عمیق وکلیه لوازم زندگی .

برای دیدن محل با تلفنهای_ ۸۳۳۰۹۲ و ۸۵۷۱۴ تماس بگیرید.

۱_۱۰ آ_۱۵۶۷۳

آموزشگاه های فرهنگی

کانون فرهنگی پارس

کلاسهای علمی و عملی رادیو تلویزیون _ یخچال _ زبان آلمانی انگلیسی _ ایطالیائی _ماشین نویسی فارسی و لاتین (صبح‌و عصر هر روز) سعدی شمالی چهارراه سید علی اول کاشف‌السلطنه پلاک۲۳

۱_۳۰ آ_۱۳۴۹۶

کلاس انگلیسی

یک‌کلاس مبتدی ویک کلاس‌متوسطه انگلیسی درشعبه جدید کاخ دانش‌زیر نظراستاد فارغ‌التحصیل از انگلستان تشکیل میشود فورانام نویسی کنید

کاخ دانش

خابان فرانسه کوچه‌های مرجان یا صباح

معاملات تلفن

هرنوع شماره تلفن نقد واقساط معامله میشود .

ضمنا تعمیرات تلفن قبول میشود . به تلفن ۴۰۶۸۰ _ مراجعه شود .

۱_۶ آ_۱۰۶۹۹

برای خریدوفروش‌هرنوع‌شماره تلفن به مجسمه شاهرضا جنب بانک بازرگانی سازمان نوکار تلفن۴۰۶۸۰ مراجعه فرمائید .

۱_۶ آ_۱۰۶۹۹

دفاتر اسناد رسمی

دفتر خانه ۱۳۹ عاصم

شاهرضا نزدیک میدان شهناز تلفن ۳۵۸۳۴ و ۳۰۳۷۰۳

آموزشگاه های رانندگی

رانندگی میکانیکی ادیب

بوذرجمهری نو تلفن ۵۵۵۷۵

۱_۲۶ آ_۷۵۳۶

ارساگاز

فردوسی شمالی شماره ۶۳

دبیر خانه ملی

ترجمه _تحریر_ ماشین نویسی _ فارسی ولاتین دبیرخانه ملی‌نشانی_ خیابان ثریا شماره ۱۶۶_ چهارراه فیشرآباد

صاحب‌امتیاز و مدیر مسئول عباس مسعودی

چاپ ۱۰۰۰ه خیابان خیام چاپخانه اطلاعات

رستورانهای خانوادگی

رستوران ژاله مخصوص خانواده ها است دارای چلو کباب مطبوع و سایر اغذیه متنوع و لذیذ ایرانی . فرنگی اول لاله زار نو جنب سینما متروپل تلفن ۳۲۳۳۱ ناهار کامل ۵۵ ریال

بفروش میرسد

ویلای فروشی

جلوی جاده کرج

بقیمت صدهزار تومان

بمساحت یکهزاروپانصد متربا آب جاری تلفن وبرق باگلخانه و چهار اطاق پنج‌کیلومترمانده به پل کرج رجوع‌فرمائید لاله‌زار نزدیک توبخانه ۳۹۷۸۴

به بنگاه کوشان

۱_۲ آ_۱۵۴۲۴

فروش یا معاوضه

مکاب مغازه در لاله زار نو دودهانه ۴۸۸ با زیرزمین برق و تلفن فروش‌یا با مغازه در شاهرضا معاوضه میشود تلفن ۳۴۶۸۷

۱_۵ آ_۱۵۰۸۶

بعلت مسافرت عکاسی ناهید و کاج بفروش میرسد اولی در خیابان مولوی ایستگاه قنات آباد دومی‌خیابان آرامگاه ایستگاه ورزشگاه طالبین به عکاسی کاج مراجعه نمایند .

فروش

موتور ژنراتوراشکودا

۳۰اسب_ ۲۵ کا _و_آ_۱۰۰۰دور با تابلوی کاملامجهز تلفن ۹۱۱۷۳۸

۱_۳ آ_۱۵۶۵۲

خانه نوساز شخصی مدرن

بمساحت ۲۵۰ مترزمین و۴۱۰ مترزیر بنا دوطبقه ۱۰اطاق‌و دو هال بزرگ با آب_برق بدون واسطه بفروش‌میرسد_ نشانی خیابان شمیران_ سید خندان کوچه‌اطلس‌شماره۱ + ۱۲ازساعت‌چهار تا ۶بعداز ظهر مراجعه‌فرمایند.

۱_۳ آ_۱۱۳۲۳

داروخانه فروشی

بعلت مسافرت خارج داروخانه‌مجهز وخوشنام بافروش روزانه پانزده‌هزار ریال بفروش‌میرسد. خیابان‌ناصرخسرو داروئی حقیقت تلفن ۵۳۲۲۸ مراجعه شود .

۲۱_ آ_۱۱۳۲۹

یکباب ونیم‌مغازه قنادی با برق و اثاثیه یا (بدون‌اثاثیه) بفروش‌میرسد نشانی :خیابان‌دلگشاجنب کوچه‌دلبخواه قنادی حقیقت مراجعه فرمائید .

خانه‌فروشی قدیمی

در خیابان تخت‌جمشید

بمساحت چهارصدو چهل‌متر

معاوضه‌میشود باخانه‌مدرن دویست هزارتومانهم میدهیم رجوع فرمائید لاله‌زار ۳۹۷۸۴ به‌بنگاه کوشان

۱_۲ آ_۱۵۶۹۴

خانه درحوالی تجریش

۲۶۰ متر یک طبقه سه‌اطاق بسا سرویس و آب وبرق و تلفن بسا پمپ برقی ماشین‌رو ۵۵ هزار تومان لطفا باتلفن ۷۰۴۱۶ مذاکره فرمائید.

آ_۱۵۷۰۸

آموزشگاههای فنی

کلاس تعلیم آرایش مو

درسالن مدرن و مجهز مهتاب تحت نظر متخصصین دیپلمه اروپادایراست علاقمندان ازاین فرصت بی‌نظیراستفاده نمایند .

آدرس _انتهای ایرانشهر _کامیار کاشی ۳۶تلفن ۶۳۷۸۱

تحصیل‌در رشته‌های

ساختمان_ برق و میکانیک

ماشین رادیو_ تلویزیون

بوسیله مکاتبه

دانشجویانیکه تاکنون موفق باخذ دیپلم کامل متوسطه نشده‌اند ومایلند دریکی از رشته های فوق در ظرف یکسال بوسیله مکاتبه نائل باخذ گواهینامه‌ای معادل‌دیپلم‌وتیترمهندسی از یکی از کشور های اروپا باشند با ما بوسیله صندوق پستی ۲۲۸۸ مکاتبه نمایند .

نقشه‌کشی و استخدام

دهم مرداد یک کلاس جدید نقشه_ کشی و نقشه‌برداری در کاخ علم .

آموزش فرهنگ

تشکیل و داوطلبان استخدام‌میشوند لطفا نام آموزش فنی فرهنگ رابخاطر بسپارید .

چهارراه دروازه‌دولت روبروی‌خیابان سعدی .

۱_۸ آ_۱۴۸۷۶

کلاس‌رادیو پاریس

پانزدهمین سال تاسیس

نام نویسی شصت وپنجمین دوره: درس علمی وعملی‌رادیو (درچهار ماه) تاششم شهریور _شروع‌هفتم شهریور برای‌شهرستانها با مکاتبه تدریس میشود خیابان اسلامبول . پاساژ میزبان

آ_۱۵۶۵۸

احتیاجات زندگی

برای هرنوع کارهای ساختمانی ومصالح به تلفن ۴۰۶۸۰ سازمان نوکار مراجعه فرمائید .

سوپر مارکت

بن امی

نیشرآباد

همه نوع مایحتاج زندگی در مجهزترین سوپرمارکت تهران

هرنوع کارهای لوله کشی‌دارید بما مراجعه فرمائید خیابان شهباز مقابل دبستان اعتصام موسسه‌میهن تلفن ۵۵۱۹۳

مجانا خانه های شما بر ضد حشرات سم پاشی می شود

سازمان تهران تعمیر که توسط عده‌ای آرشیتکت _(مهندس معماری) بمنظور تعمیرات ساختمانی تاسیس شده‌با داشتن شخصیت حقوقی آماده برای اجرای‌همه نوع تعمیرات_تزئینات تغیرات وتهیه پروژه ساختمانی‌می‌باشد ضمنا مکانهای تعمیر شده هم‌مجاناسم پاشی میشود تلفن ۴۸۳۲۸

۱_۱۵ آ_۱۵۰۴۶

حصیر درجه ۱ متری ۲۸ ریال

انتهای شاه چهارراه اسکندری .

۱_۲۶ آ_۱۰۳۷۵

طلق ساعت

ساعت سازان و ساعت فروشان تهران وشهرستانها طلق ساعت به نمرات مختلف برای این شرکت رسید فروش به قیمت تجارتی. شرکت‌فرمانبخش‌تهران‌بوذرجمهری سرای جواهری _ تلفن ۲۵۷۳۹

۳_۵ ۱۴۸۷۸

اتوسرویس تهران

مجهز بکلیه امور اتومبیل بوده و احتیاجات شمارا دراسرع وقت زیر نظر متخصصین فن انجام ودر دسترس شما میگذارد . دروازه شمیران _ خیابان مازندران تلفن ۳۲۲۹۷۰

۱_۲۶ آ_ ۱۵۷۱۰

AUTOVILLA

تحت نظر مهندس ولفات

متخصص آلمانی انجام و با تضمین تحویل داده میشود

خیابان ویلا

اتو ویلا

تلفن: ۴۶۰۸۴_۴۶۵۵۷

سرویس همگانی

آگهی های متفرقه

سردفتر ازدواج رسمی

شماره ۳۳۳ آقای سید حسین باقرالهاشمی حاضر است اشخاص بی‌بضاعت که میخواهند ازدواج‌نمایند کارهای محضری ایشان را بطورمجانی انجام دهد

امامزاده حسن_ شاه‌آباد نو خیابان دکتر اقبال.

۱_۳

رایت بهترین پرده کرکره ساخت آمریکا

نماینده انحصاری:

شرکت پالیر _خیابان نادری کوچه شاهرخ _شماره ۷۰

سفارشات وسیلۀ تلفن ۴۰۶۲۵ انجام میشود

گم شده

کیف دستی محتوی دوعدد

گذرنامه واسناد دیگرمربوط بآقای تی _سی_ وولی مفقود گردیده از یابندگان تمنا میشود به‌نشانی خیابان ویلاشماره ۸شرکت تی _ام_آی یا تلفن ۶۳۶۱۴ اطلاع داده ومژدگانی خودرا دریافت دارند .

بدینوسیله باطلاع میرساند

که‌پروانه تفنگ شکاری شماره ۱۱۰۵۹۴ اینجانب منوچهر سعیدی مفقود شده لذاچون ازدرجه اعتبارساقط است‌از یابنده خواهشمنداست به‌اولین پست انتظامی تحویل نماید .

آ_۱۱۳۱۹

حسین ساوالانی پسربچه ۱۲ساله (عکس‌بالا) پیراهن آبی‌شلوار مشکی ۵روزاست گمشده است هرکس‌اطلاعی ازوی دارد خواهشمند است بکلانتری ۱۵ خبردهد .

بدین‌وسیله باطلاع‌کلیه

بانکها وادارات وموسسات میرساند یک طغرا سفته بمبلغ بیست‌هزارریال که‌سررسید آن۱۸ شهریور ۴۰ بوده وبه‌ششم آبانماه تجدید شده به‌تعهد آقابالا مهرآراء وپشت‌نویسی شده از طرف ابراهیم نظری درروز ۸ر۵ر۴۰در مسیر لاله‌زار وبانک سپه مرکز مفقود گردیده از درجه اعتبار ساقط است

ابراهیم نظری

آ_۱۱۳۹۱

عکس بالا مصطفی دشتبانی مدتی است مفقود شده کسانیکه از ایشان اطلاعی دارند به‌آقای مرتضی‌دشتبانی دایره زندان قصر آرایشگاه امیداطلاع داده خانواده‌ای را خوشحال نمایند.

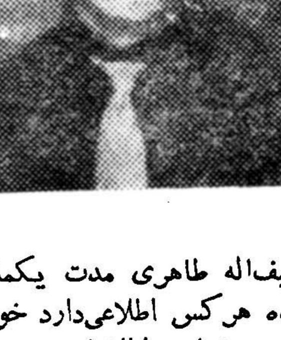

سیف‌اله طاهری مدت یکماه است گمشده هرکس اطلاعی‌دارد خواهشمند است به‌روزنامه اطلاعات سعیدصفری خبر دهد .

قریب۸ماه است فخری‌الهدی تائبی شوهر اینجانبه دارای شناسنامه‌شماره ۱۰۷۴ مشهد متولد ۱۲۹۷ عکس فوق کارمند وزارت دارائی از محل خدمتش سنندج مفقود الاثر شده‌و باسه بچه بی‌سرپرست مانده‌ام بنام انسانیت خواهشمندم چنانچه کسی از اوخبری دارد در تهران وسیله تلفن ۵۵۱۹۱و از خارج وسیله‌پست بآدرس تهران بتگاه راه آهن آقای یدالله‌جلالیان اطلاع‌و خانوادۀ را خوشحال نمایند .

فاطمه جلالیان

راهنمای پزشکی اطلاعات

دکتر در طب پولوسا

متخصص بیماریهای مقاربتی _ مجاری _ ادرار _ تناسلی _ امراض زنانه _ نازائی _ خیابان فردوسی‌بالا کوچه صادق پذیرائی ۹ تا ۱۲ _۵ تا ۸ تلفن ۴۶۵۸۹

دکتر دانشگر

امراض مقاربتی و جلدی و سوزاک تازه و کهنه ورم پرستات ضیق مجرا مستی و بواسیر امراض زنانه و نازائی خیابان سپه مقابل پستخانه تلفن ۳۰۲۴۱۶

دکتر رحمانی

متخصص امراض اعصاب و روح از دانشگاه لندن خیابان پهلوی بالاتر از چهارراه امیراکرم تلفن ۴۵۱۱۴ پذیرائی صبح و عصر

دکتر رفیعی

از دانشگاه پاریس معده ، کبد ، روده پذیرائی ۴ تا ۸ بعد از ظهر خیابان جامی اول کوچه پاریس تلفن ۶۳۰۶۰

پلی کلینیک

دکتر مجاهدی_دکتر صدیقی

رزیدنت سابق بیمارستانهای امریکا بیماریهای داخلی اطفال مقاربتی ترک تریاک و سایر مواد مخدره ترک الکل مجهز به دستگاه های رادیوسکپی نروسل ترابی (بخوربنی‌سیلین وغیره) دیاترمی پذیرائی‌بعداز ظهرها وایام تعطیل و شبها تا صبح خیابان شاه روبروی مسجد سجاد شماره تلفن ۴۹۵۲۶

دکتر محمد مولوی

متخصص بیماریهای سینه و مجاری تنفسی (ریه‌وبرنش) از پاریس _ پذیرائی ۴تا ۸ بعد از ظهر _خیابان شاهرضا _ روبروی ویلا _ کوچه سفرنگ _تلفن ۶۲۶۳۵

دکتر محمد رضا مسدد

رزیدنت سابق بیمارستانهای امریکا دارای گواهینامه از بروک مدیکال امریکا _ درمان قطعی بیماریهای مقاربتی دروازه دولت‌روبروی ساختمان فیات تلفن ۳۰۲۵۴۸ _ پذیرائی عصر ها از ساعت ۵ الی ۸ بعد از ظهر

کلینیک‌قلب،ریه‌پرفسورنجات

شاهرضا کوچه مقابل بیمارستان رازی تلفن ۷۲۷۶۵

دکتر عباس نیک نژاد

متخصص از دانشگاه پاریس در بیماری های معده _ روده _ کبد لوزالمعده درمان بواسیر بدون عمل فیستول _ فیسور ، با متد موثر دروازه شمیران خیابان کرامی

دکتر آسایش

بیماریهای آمیزشی مجاری ادرار خیابان منوچهری _ابتدای کوچه‌ارباب جمشید _شماره ۱۱

فرزندان خود را

برضد بیماری های : فلج‌اطفال_ دیفتری _کزاز_ سیاه سرفه و آبله‌در سرویس واکسیناسیون کودک خیابان منوچهری _ابتدای کوچه ارباب جمشید _شماره ۱۱

بوسیله پزشک متخصص واکسن بزنید .

کشیک امشب پزشکان

دکترشاپورسیاپوش خیابان امیریه ایستگاه البرز جنب مسجد فخرب چهار راه مختاری تلفن۲۰۹۱۸ _دکتر غلامحسین مهر علی خیابان سلسبیل چهار راه تلفن ۶۶۶۶۰ _ دکتر سید علی میر احمدی خیابان هاشمی بین چهار راه قصر دشت تلفن ۶۳۶۸۵

آقایان دکتر اسلام دوست خیابان حشمت‌الدوله چهارراه گلشن تلفن ۶۳۰۶۷ _دکترناصرشجاع‌میدان‌تجریش جاده نیاوران_ دکترحسین‌احمدی‌میدان ثریا کوچه پلیس شماره ۱۷_ دکتر محمود انکجی دروازه دولت مقابل پمپ بنزین تلفن ۳۵۱۴۴ _ دکتر خلیل رسولی امیرآباد خیابان‌نصرت کاشی ۹۵ _دکتر کرامت الله‌فرهودی خیابان شاهرضا چهار راه پل چوبی تلفن ۲۸۵۱۰ _ دکتر مهرداد پاک‌نیت خیابان آذربایجان چهار راه خوش تلفن ۶۵۰۷۳ _ دکتر حسین منشی_ زاده خیابان مولوی‌بازارچه قنات‌آباد دکتر محمد تقی اسفندیاری شاهپور

درمانگاه خصوصی نارمک

۴۶متری غربی تلفن ۹۱۵۵۵

شرکت سهامی بی.اِف.گودریچ ایران

باتوجه به شایعات اخیـر در مورد قیمت و شرایط معاملـه لاستیك. شرکت سهـامی بی.اف. گودریچ ایران اطلاع میدهد :

۱ ـ شرکت سهامی بی.اف.گودریچ ایران از ابتدای سال ۱۳٤۰ شروع بساختن لاستیکهای توئی و روئی نموده است و فعلا کارخانه در هر بیست‌وچهار ساعت شبانه‌روز کار میکند .

۲ ـ قیمت محصولات بی.اف.گودریـچ در تاریخ یازدهم دیماه ۱۳۳۹ تعیین گردیده‌وتاکنون هیچ‌نوع تغییری نیافته است . این قیمتها در آن تاریخ همسطح با قیمت سایر لاستیکهائی بود که‌از طرف سازندگان بزرگ جهان تهیه و بایران‌وارد میگردید ودرحالیکه قیمت لاستیکهائی که بکشور وارد میشود، ازآن تاریخ ببعد ترقی نموده است ولی شرکت بی.اف.گودریچ درنظر دارد مادام‌که دربهای مواد خام ومزد ترقی قابل توجهی پیش نیامده است قیمت محصولات خودرا بالا نبرد و آنها را بقسمی بفروشدکـه بتواند با سازندگان بزرگ لاستیك در دنیا رقابت نماید .

۳ ـ شرط معامله اقساطی لاستیکهای ساخت بی.اف.گودریچ ایران برای لاستیکهای باری و اتوبوس پرداخت در ۱۰ ماه و برای لاستیکهای ماشین سواری پرداخت در شش‌ماه است این‌شرایط برای مصرف‌کننده توسط کلیه نمایندگان فروش و موسساتی که تعداد فراوانی وسیله نقلیه دارندتا اطلاع ثانوی ثابت خواهد بود.

٤ ـ متخصصین بی.اف.گودریچ آمریکا از سه سال پیش وضع راهها و آب‌وهوای ایران را مطالعه نموده‌اند ودرنتیجه امروزدرکارخانه‌تهران لاستیکهائی ساخته میشودکه برای مصرف‌درایران بر لاستیکهای وارداتی مزایـای فراوانی دارد لاستیکهای مزبور ازلاستیکهای وارداتی‌هم‌اندازه خود سنگینتر و قویتر است (لاستیکهای وارداتی بصورت استاندارد برای مصرف در سراسر جهان ساخته میشود ودر ساخت آنها شرایط مخصوص ایران توجهی نشده است .)

۵ ـ برای تهیه لاستیکهای شرکت سهـامی بی.اف.گودریچ درایران بهترین و عالیترین مواد بکار میرود .

٦ ـ عـده زیادی متخصصین فنی ایرانی و امریکائی که‌درکارخانجات شرکت سهامی بی.اف. گودریچ ایران کار میکنند درامریکا تربیت شده و بخوبی از عهده ساختن بهترین جنس برمیآیند

۷ ـ شرکت سهامی بی.اف.گودریچ‌درایران میتواند ازکلیه تسهیلات آزمایشگاهی‌وتحقیقاتی بی.اف.گودریچ آمریکا درهمه وقت استفاده‌نماید

۸ ـ لاستیکهای‌توئی‌وروئی بی.اف.گودریچ توسط نمایندگان فروش‌که نام‌آنها در زیر چاپ شده است در دسترس خریداران محترم گذارده شده است .

بی.اِف.گودریچ
B.F.Goodrich

تهران

منصوری‌نژاد ..... خیابان امیرکبیر
تیمور مروتی .....خیابان سعدی‌جنب‌بانك‌بازرگانی
رضا مدنی .....خیابان مولوی ایران‌مشهد
حسین میرسراجی ..... خیابان ری‌گاراژ بوش
عباسقلی نظری کنگرلو ، خیابان مولوی گاراژ اکسپورت
قاسم نصرالهی.....امیرکبیر مقابل‌گاراژکیوانی
ناصر نیك‌حسینی ..... میدان ۲٤ اسفند
ابوالقاسم نوچی ، امیرکبیر مقابل پاساژکوشانپور
تقی نیك‌حسینی .....چهارراه کالج
احمد نیك‌حسینی ..... خیابان شاهرضافروردین
براخاص نوروزی.....کوچه ناظم‌الاطباپاساژ صدقی‌نژاد
صادق اسکوئی ـ اتوسرویس عدل امیریه‌گمرك نزدیك پمپ بنزین
رحیم پناهی .....امیرکبیر جنب پاساژ کوشانپور
حاج‌مسعود رضائی خیابان ری جنب بانك بیمه بازرگانی
سیدابوالقاسم روح‌الامین ـ ترانسپورت‌بار خیابان قزوین خیابان عسگری
رحیم رحیمی‌نژاد دروازه قزوین ، گاراژ خادم
اردشیر سهراب ....خیابان حافظ مقابل پارك هتل
شرکت سهامی کامفر ..... خیابان سعدی
عباس صفوی.....اتوسرویس‌خندان خیابان‌شمیران
اکبر سلیمیها.....خیابان شیرخورشیدشماره ۸۹
حاج‌احمد سهرابی خیابان سیروس باربری‌سهرابی
اسداله شریف .....بوذرجمهری اتوتاج
خسرو ستوده‌نژاد..... خیابان پهلوی گاراژ لچمن
حسین جولائی..... خیابان‌گرگان ایستگاه روشنائی
حاج‌کریم صدری .....خیابان امیر کبیر
حاج‌علی صدری خیابان امیرکبیر پاساژ کوشانپور
کاظم صادقی‌یکتا امیریه‌گمرك‌نزدیك‌گاراژتکمیل
یحیی‌صابری خیابان مازندران نـزدیك گاراژ مازندران
سیدمحسن سبطی ..... خیابان امیر کبیر
هارطون نظـریگیان خیابان سعدی پشت‌بانك بازرگانی
شرکت اتفاق ..... پیچ شمیران
شرکت عباد..... خیابان‌ری ۷میدان شاه
محمدتقی شاه‌محمدی‌سرویس‌پژو ، جنب‌دخانیات
مرتضی صفوی خیابان ژاله‌کوچه مدرسه‌امریکائی
صدقی‌نژاد .....خیابان امیرکبیر اول سعدی
پرویزسعیدا ..... امیرکبیر پاساژ کوشانپور
اسماعیل طهماسبی امیرکبیر نزدیك دبستان سعدی
غلامعلی تهرانی ..... خیابان امیرکبیر
حاج‌علی‌اکبر توسل باقری اتوتوکل‌میدان گمرك
علی‌اصغر طاهری .....کوچه‌ناظم‌الاطبا
اسداله تهرانی ..... امیرکبیر بنگاه شعله
یداله وفائی ..... خیابان امیرکبیر
حسین ضرابیان ..... خیابان امیرکبیر
حاج‌جعفر وطن‌چی بوذرجمهری نواتوبوذرجمهر
آقای یحیی علی‌خانی.....سه‌راه سیروس اتوتاج
حبیب‌اله ابوالسباع.....ناصرخسرو شمس‌العماره
احمد علوی.....امیرکبیر لاستیك‌فروشی علوی
کاظم آذری.....امیرکبیرپاساژ کوشانپور
شرام آقاجانیان خیابان‌تهران‌نوایستگاه‌منصورآباد
ماشااله عادلی.....خیابان مولوی گاراژ ایران‌گرد
اسماعیل‌ابوالسباع.....ناصرخسرو گاراژترانسپورت
داود عاطفی..... خیابان اسکندری‌چهارراه شکوفه
محمد بزرگ‌منش..... خیابان قزوین گاراژ مان
شهریار بوستانی ..... خیابان امیرکبیر ، گاراژبرق
حبیب دانش ..... خیابان امیرکبیر
عین‌اله دبیرعلائی ..... خیابان مخصوص
حسن دیبائی .....سه‌راه‌امین‌حضوربار‌بری‌دیبائی
محمد دادرس.....بوذرجمهری نو سرای پاینده
سیدجعفرفیاض‌بخش.....خیابان‌امیرکبیرناظم‌الاطبا
حسن‌گرجی ..... خیابان امیرکبیر
قلی قدیمی ..... خیابان‌امیرکبیر
لئون‌گرجیان خیابان شیراز چهاراه‌کالج‌شماره۸۱
حاج‌مجتبی‌گرامی.....سرچشمه‌گاراژ جهان‌تور
محمد غلامیان ..... پاساژ کوشانپور
حسین هوشمند .....جاده‌تهران‌پارس‌گاراژاتوشمال
اسماعیل‌جانسپارخیابان‌غفاری‌گاراژاسمعیل‌جانسپار
محمد جانسپار .....خیابان غفاری‌گاراژ جانسپار
اسداله جبهه‌دار ..... خیابان سپه نزدیك باغشاه
علی‌اصغرکنگرلو..... خیابان امیرکبیرسرچشمه
یوسف‌خواجه‌زاده ..... شاهرضا نزدیك پل چوبی
حاج محمدرضا لاشه‌ای خیابـان مولوی گاراژ تهران مشهد
محمد مخبری ..... امیرکبیر پاساژکوشانفر
محسن‌مدنی .....خیابان‌رزم‌آرافروشگاه‌شاهرضا
برادران محیط‌پور ..... کوچه ناظم‌الاطبا
عباس‌معصومی.....پاساژصدقی‌نژادکوچه‌ناظم‌الاطبا
حسین ملك ..... خیابان امیر کبیر
احمد مهدوی .....کوچه ناظم‌الاطبا
میناچی ..... دروازه قزوین

شهرستانها

آقای علی عبدالحسینی..... شرکت‌اتحاد ، چالوس
ابوالقاسم اکبری ..... رشت
محمد جباری ..... تبریز
بنگاه آهن ..... اصفهان
حاج‌محمدتقی فتحعلی ..... قزوین
حاج‌کریم حیدری ..... قزوین
عبداله ابی‌زاده..... همدان
قربانعلی عاشوری ..... نزدیك‌پمپ‌بنزین ، شهسوار
احمد انگورانـی ..... زنجان
بهرام امین‌نژاد ..... گرگـان
شرکت اتولاستیك ..... شیراز
ابراهیم قادی ..... آمل
جمشید قنـدی ..... شاهی
کاظم اسلامی ..... بابل
سیدتقی جعفریان ..... ساری
حسین کلانتری ..... سمنان
تاج‌ولی خرمی ..... گنبدکاوس
محمدمحمدی ..... شاهرود
احمد مجلسی ..... خیابان افضل ، کاشان
غلامحسین پورجعفر..... لنگرود
علی‌اکبر صباغ ..... کرمانشاه
محمد شجائی‌چاغروند ..... خرم‌آباد
ابوالقاسم سیفی ..... اراك
آقایان محمد صابری ومحمودتبریـزی ..... قم
آقای مهدی‌کارون ..... خوزستان
محمدحسین عالمی ..... دامغـان
شرکت اتفاق مشهد ..... مشهد
شرکت عبادکرمان ..... کرمان‌ویزد

تونس، از ایران و کشورهای

بقیه از صفحه اول

استقلال و آزادی بدست آوردند .

بدنبال همین نهضت عظیم بود که کشور آفریقائی تونس که سابقاتحت‌الحمایه فرانسه بود . در سال ۱۹۵۵ استقلال یافت و سه سال بعد یعنی در سال ۱۹۵۸ فرانسه کلیه نیرو های خود را از کشور تونس باستثنای پایگاه مهم سوق‌الجیشی «بیزرت» فراخواند .

از آن پس دولت تونس که وجود پایگاه خارجی را در کشور مخالف استقلال و حاکمیت خود میدانست پیوسته به فرانسه فشار می‌آورد تا نیرو های خودرا از بیزرت فراخواند. ولی فرانسه از لحاظ موقعیت مهمی که این پایگاه برای نیرو های دریائی و هوائی آن کشور داشت حاضر بقبول این پیشنهاد نبود ، تا اینکه اخیرا حبیب بورقیبه رئیس جمهوری تونس رسما اعلام کرد برای آنکه فرانسه‌را ناچار به تخلیه خاك این کشور نماید پایگاه بیزرت را محاصره خواهد کرد .

اقدام تونس به محاصره پایگاه مزبور همانطور که دیدیم منجر بحوادث خونینی گردید که طی آن صد ها نفر کشته و زخمی شدند .

بدنبال این حوادث دولت تونس از فرانسه بشورای امنیت‌شکایت کرد و دبیر کل سازمان ملل متحد را برای بررسی اوضاع به تونس دعوت‌نمود ولی متاسفانه ازمذاکرات شورای امنیت نتیجه ای که انتظار میرفت بدست نیامد و در نتیجه بحران تونس بسایر مشکلات بین‌المللی اضافه شد .

اینك آقای حبیب شطی که از طرف رئیس جمهوری تونس پیام ـ هائی برای سران سه کشور عضو سنتو همراه آورده است پس از ملاقات با ژنرال گورسل در آنکارا برای تسلیم پیام خصوصی رئیس جمهوری تونس به حضور شاهنشاه ایران بتهران آمده است .

در این‌پیامهاظاهرا حبیب بورقیبه کمك کشور های مسلمان عضوسنتو را در مسئله بیزرت خواستار شده است .

مصاحبه بافرستاده مخصوص

ساعت یازده ونیم بامداد امروز خبرنگار ما با آقای حبیب شطی سفیر سیار تونس که حامل پیام حبیب بورقیبه رئیس جمهوری تونس برای اعلیحضرت می‌باشد در سفارت‌مراکش مصاحبه کرد .

آقای شطی بخبرنگار ما گفت :

من حامل یك پیام خصوصی از پرزیدنت بورقیبه رئیس جمهوری‌تونس برای اعلیحضرت شاهنشاه ایران‌می‌باشم ، که بزودی بمعظم‌له تقدیم خواهم کرد .

من مدت سه روز در ایران توقف خواهم کرد و سپس برای جلب توجه رئیس جمهوری‌پاکستان بحقانیت‌تونس درمورد مسئله بیزرت بکراچی‌خواهم رفت .

نمایندهٔ مخصوص رئیس جمهور افزود :

چون من سابقا سفیر کبیر تونس در ایران و ترکیه بودم از این نظر حضرت رئیس جمهوری تونس مرابااین ماموریت اعزام داشته‌اند، ولی اکنون در سفارت ایران و ترکیه سمتی‌ندارم وبزودی سفیر کبیر تونس در ایران تعیین خواهد شد .

سفیر جدیدی

بقیه از صفحه اول

دادکه درساعت۹شب‌نیز تکرارشد. این‌تفسیر باآنکه‌جنبه کلی وعمومی داشت،ولی‌ضمن‌آن‌به تبلیغات‌خارجی درباره ایران اشاره شده بود . با توجه باخباری که در خصوص امکان جوابگوئی ایران به‌تبلیغات شوروی در چند روز اخیر شایع‌بود بعضی محافل تفسیر دیروز رادیو ایران را مقدمه این جوابگوئی تلقی کردند . اما بقراری که خبرنگار سیاسی ما گزارش می‌دهد این تفسیر جنبه عمومی‌داشته وآنرا در واقع میتوان بمنزله تذکری دانست .

یك مقام مطلع بخبرنگار ما گفت:

دستگاه های انتشاراتی ایران منتظرند ببینند رویه رادیو مسکو، پس از تذکر و اعتراض سیاسی ایران بشوروی چه خواهد بود . و اصولا دولت ایران از نظرعلاقه‌ای که به حسن روابط خود با کلیه کشور های همجوار و از جمله اتحاد جماهیر شوروی دارددر مورد جوابگوئی به حملات تبلیغاتی‌رادیو مسکو عجله بخرج نمیدهد وسعی میکند حاجتی به مقابله تبلیغاتی‌پیدا نشود ، ولی البته در صورتیکه مقامات شوروی در صدد اصلاح و خاتمه‌دادن بوضع فعلی برنیامدند ، دستگاههای تبلیغاتی ما نیز باقدام متقابل خواهند پرداخت .

نظر محافل سیاسی

در حالیکه مسئولین سیاست خارجی کشور مسئله روابط ایران و شوروی را در دست مطالعه‌دارند، در پاره‌ای محافل سیاسی اظهار عقیده میشود که بحران تازه در روابط دو کشور بدو جهت‌ازمسائل درجه دوم روز محسوب میشود.

یکی اینکه مسائل مهم جهانی ، این روز ها سر فصل کلیه اخبارو حوادث قرار دارد و مسائل متفرقه را تحت الشعاع خود قرار داده‌است.

دیگر آنکه وضع کنونی روابط ایران و شوروی از نظر محافل سیاسی غیر منتظره نبوده و تازگی هم ندارد . در چند سال اخیر که ایران سیاست خارجی مشخصی اتخاذ کرده همیشه این وضع وجود داشته ، منتهی تحت تاثیر وقایع روز مرتبا شدت و ضعف پیداکرده است .

سفیر معالجه میکند ..

یك مقام وزارت امور خارجه امروز بخبرنگار ما گفت:

آقای مسعود انصاری‌سفیر کبیر ایران در مسکو ، شخصا بعلت کسالت و احتیاج به استراحت تقاضای کناره گیری کرده است و بلافاصله پس از تحویل امور سفارت مسکو ، باستراحت ومعالجه خواهد پرداخت.

امتحانات متفرقه

بقیه از صفحه اول

فرهاد ، دکترعمید ، مهندس‌نفیسی، دکتر اکرامی ، شعرائی ،مهندس اشراقی ، نوربخش ، دکتر نامدار، دکتر فیلسوفی ، مهندس مرتضی قلی اسفندیاری شرکت داشتند .

در جلسه شورایعالی فرهنك ابتدا اساسنامه دانشگاه پهلوی .شیراز مطرح گردید و تاسیس این‌دانشگاه زیر نظر هیئت امناء بتصویب‌رسید سپس آئین نامه امتحانات داوطلبان متفرقه مورد رسیدگی و تصویب قرار گرفت .

بموجب این آئین نامه‌برای‌داوطلبان متفرقه کلاسهای متوسطه‌تسهیلات فراوانی منظور شده است تادانش آموزان متفرقه بتوانند با دلگرمی و علاقه بیشتری تحصیلات خود را تعقیب نمایند ، منجمله امتحانات این داوطلبان هر سال در دو نوبت (آبان و اردیبهشت) انجام خواهد شد . طرح این آئین نامه درشورای عالی فرهنك از نظر مساعدت به‌داوطلبان متفرقه بامسرت وخوشوقتی تلقی گردید . آقای دکتر فرهاد رئیس دانشگاه تهران اظهار کرد طرح بسیار مفیدی است ، امیدوارم از نظر رفاه حال دانشجویان در دانشگاه نیز این موضوع را عملی سازیم و در سال دو نوبت امتحان بعمل آوریم .

سپس آئین نامه‌تخلفات‌دبیرستان ها مطرح شد و چون مجازات‌تعیین شده در آئین نامه تخلفات‌دبیرستان ها متناسب با کیفیت و نوع تخلفات نبود برای اینکه بدون جهت‌حقی از دانش آموزان تضییع نشده باشد ماده واحده‌ای تقدیم شوری گردید و پس از شور و مذاکره بتصویب رسید .

بعد در آئین نامهٔ دبیرستانهااصلاحاتی بعمل آمد .

چون آئین نامه جدید دبیرستان ها در اواسط سال تحصیلی به دبیرستان ها ابلاغ شده بود برای اینکه حقی از دانش آموزان تضییع نشود طرح زیر در شورا موردرسیدگی واقع شد و عینا بتصویب رسید :

(استثنائا در سال تحصیلی ۴۱ـ ۱۳۴۰ اجازه داده میشود که دانش آموزان مردود دو ساله کلاسهای‌اول تا پنجم دبیرستانها یکسال دیگر در همان کلاس ادامه تحصیل دهند).

اساسنامه کلاس های تخصصی آموزشگاه های اختصاصی هواپیمائی کشوری و اساسنامه آموزشگاه عالی اختصاصی هواپیمائی کشوری مطرح شد و با اصلاحاتی بتصویب رسید.

جلسه شورایعالی فرهنك مقارن ساعت ۹ بعد از ظهر پایان یافت و جلسه آینده بطور فوق‌العاده در ساعت ۱۱ صبح روز یکشنبه پانزدهم مرداد دروزارت فرهنك تشکیل خواهد شد .

دستور این جلسه عبارتست از:

۱ـ رسیدگی به تقاضا های‌مربوط بامتیازات آموزشگاه های‌ملی .

۲ـ طرح اساسنامه ها و برنامه‌هائی که ازموسسات ووزارتخانه‌های مختلف رسیده‌است .

۳ـ رسیدگی بمدارك افتاء واجتهاد.

۴ـ تصویب صلاحیت دانشیاری دو نفر از دانشیاران دانشگاه های شهرستان ها .

۵ـ تعیین ارزش مدارك تحصیلی خارجی .

ضمنا بدستور آقای وزیر فرهنك کمیسیونهای تجدید نظر و کمیسیون های مربوط برسیدگی‌بوضع‌اساسنامه ها و برنامه ها و امتیازات آموزشگاه های ملی‌بطورفوق‌العاده در دبیر خانهٔ شورایعالی فرهنك تشکیل میگردد. بدرخواست متقاضیان در کمترین‌مدت پاسخ داده شود . همچنین با ترتیبی که داده شده است تعیین‌ارزش‌مدارك تحصیلی منبعد بفوریت انجام خواهد گرفت و پس از تعیین ارزش مدارك صورتی با ذکر نام و مشخصات و درجات تحصیلی صاحبان آنهاوسیله اداره دبیر خانه تهیه میشود و در دسترس دانشگاه تهران ـ دانشگاه های شهرستانها ـ شرکت ملی نفت‌ـ سازمان برنامه ـ وزارت کشاورزی و سایر وزارتخانه ها و موسسات‌معتبر قرار میگیرد تا از وجود افراد تحصیل کرده استفاده بیشتری بعمل‌آید.

از امروز مقدمات دوطرفه کردن

بقیه از صفحه اول

پارك ممنوع

دراطلاعیه راهنمائی و رانندگی که‌باین‌منظور روز پنجشنبه گذشته منتشر گردید توقف وسائل نقلیه‌در خیابانهای سعدی و فردوسی جنوبی ممنوع گردید ولی در یکطرف خیابانهای فردوسی و سعدی‌شمالی آزاد اعلام شد .

بدین ترتیب درخیابان سعدی‌شمالی از شمال بجنوب در قسمت غرب پارکینك‌آزاد میباشد ولی درقسمت شرقی خیابان توقف فقط برای اتوبوس های شرکت واحد و پیاده کردن مسافرین مجاز خواهد بود. درخیابان فردوسی شمالی بر عکس خیابان سعدی پارکینك در قسمت شرقی خیابان از جنوب به شمال مجاز خواهد بود و طرف غرب فقط برای توقف اتوبوسهای شرکت واحد وپیاده کردن وسوار کردن مسافرین تاکسی خواهد بود .البته برای پیاده‌وسوار کردن مسافرین تاکسی محلهائی تعیین گردیده است .

بدین‌ترتیب تغییری در مسیر اتوبوسرانی خطوطی که از این خیابانها میگذرند داده نشده ومسیر آنها مثل سابق از یکطرف خیابان خواهد بود.

تغییر جهت خیابان لاله‌زار

باتغییر جهت خیابان لاله‌زاراتومبیل هائی که مقصد آنان میدان سپه میباشد میتوانند از خیابان لاله‌زارنو مستقیما سرازیر شده و پس از گذشتن از خیابان لاله‌زار وارد میدان سپه شوند.

باین ترتیب مقدار قابل توجهی از تراکم اتومبیلها در خیابان های سعدی وفردوسی برای اتومبیل‌هائی که‌از شمال بجنوب می‌آیند کاسته میشود .

تغییر جهت خیابان قوام‌السلطنه

هم‌چنین عبور از خیابان‌قوام‌السلطنه نیز بنا به تصمیم اداره راهنمائی و رانندگی از ساعت ۶ صبح تادوازده ظهر ازشمال بجنوب واز ساعت۱۲ ظهرتا ۶ صبح فردا از جنوب بشمال خواهد بود .

خبرنگار مادر باره علت این‌امر مینویسد چون مردم برای انجام‌امور خود صبح‌ها از شمال شهر بمرکز شهر می‌آیند و هنگام ظهر که‌مردم میخواهند بمنازل خود باز گردند میتوانند همین راه را بالعکس طی کنند.

دورزدن ممنوع

مقامات راهنمائی امروز اعلام نمودند که دورزدن وگردش به‌چپ در کلیه خیابان های مرکزی باستثنای تقاطع‌های مجهز بچراغ قرمز ممنوع میباشد . چون‌هرگاه وسیله نقلیه بخواهد در این‌خیابان هادور بزند سبب کندی عبورومرور خواهد بود.

رفع‌اشکالات

یك مقام راهنمائی امروز بخبرنگار ماگفت در اجرای مقررات جدیدو دوطرفه نمودن خیابان های فردوسی وسعدی و اسلامبول البته اشکالات وموانعی پیش خواهد آمد وبدیهی است اگر دراجرای طرح مزبور اشکالاتی مشاهده گردد تجدید نظری درآن خواهد شد .

راه‌حلی برای

بقیه از صفحه اول

آزمایش قدرت و حیثیت امریکائیها وروسها و مردم دنیای آزاد ودنیای کمونیست .

عقاید روشنتر

بی‌مناسبت نخواهد بودکه‌یادآوری شود در مورد لزوم مذاکره بر سر برلین اختلافی نیستو یك مطالعه دقیقتر پیشنهادهای طرفین نشان میدهد که در حال‌حاضر برای‌غرب بیش‌از شجاعت دقت فکری سیاسی ضرورت دارد .

تذکاریه‌ای که خروشچف در وین به‌کندی تسلیم کرد پیشنهاد شده است فورا قرارداد صلح با آلمان منعقد شود و ضمن آن برلین بصورت یك شهر آزاد وغیر نظامی و بیطرف درآید .پیشنهاد وی را به سه قسمت میتوان تقسیم کرد . اول قسمت مربوط به‌امضای معاهدهٔ صلح با آلمان و روابط خارجی آلمان ـ منجمله مسائل مرز های آلمان و شرکت این کشور در اتحادیه های مختلف و وضع قوای نظامی این کشور . دوم قسمت مربوط به روابط آلمان شرقی و غربی وسوم قسمت مربوط به برلین .

در مورد اول خروشچف میگوید باید مرز های کنونی آلمان را تثبیت کرد

قبلا خروشچف گفته بود باید از دو قسمت آلمان کنفدراسیونی تشکیل شود که‌هر دو قسمت‌آلمان در آن بیطرف باشند.

اما این بار خروشچف میگوید هر یك از دو قسمت میتواندتامدتی عضو یکی از اتحادیه های «ورشو» و «ناتو» باشد.

در مورد قسمت دوم خروشچف میگوید مسئله وحدت دو آلمان باید مستقیما میان دو قسمت شرقی و غربی حل شود و برای این منظور باید به آنها شش ماه وقت داد.

نمودار قدرت

خروشچف پیشنهاد میکند که برلین غربی باید شهر آزاد و غیر نظامی شو دو کاملا بی طرف گردد. البته وعده میدهد که ارتباط آنرا با خارج محفوظ نگاهدارد وارادهٔ مردم آن را محترم شمرد

خروشچف میگویدبرای تضمین آزادی‌برلین واحدهای کوچکی از قوای چهار کشور روسیه وانگلیس وآمریکا وفرانسه در برلین غربی بمانند . حتی‌ممکن است قوای‌دول بیطرف یاسازمان ملل متحد نیز دربرلین مستقر گردد .وبیطرفی شهررا ممکن است توسط‌سازمان ملل متحد تضمین کرد.

پاسخ غرب

پاسخ غرب به‌تذکاریه خروشچف آن بودکه علتی برای تغییر وضع شهر وجود ندارد و غرب بایدوضع خودرا دربرلین حفظ کند . مسئله تقسیم آلمان باید از طریق رجوع به‌آراء عمومی اهالی حل شود .این مراجعه به آراء عمومی بایددرآلمان شرقی که رژیم دست‌نشاندهٔ روسی دارد نیز انجام شود . غرب آماده است درمورد عقد صلح با آلمان واحد آنهم براساس آراء اهالی‌این کشور مذاکره کند . درموردبرلین نیز حاضر است باحفظ حقوق‌فعلی خود برای ایجاد ترتیبات بهتری داخل مذاکره شود.

بهر حال از فحوای کلام هر دو طرف معلوم است که بحل نهائی‌و صحیح مسئله آلمان علاقه‌ای‌ندارند

بهر حال برای حل مسئله آلمان دو جنبه در مذاکرات وجود خواهد داشت .

یا ممکن است یك راه حل موقتی را در نظر بگیرند یا یك راه حل دائمی بیابند.

اما آیا راهی هم برای بهبود وضع فعلی برلین وجود دارد ؟

چون خروشچف مایل است موقعیت غرب را در برلین‌ضعیف کند دلیلی ندارد پیرامون استحکام وضع موجود برلین وارد مذاکره شود .

اما بهتر است گفته شود که هدف خروشچف تحکیم موقعیت خود اوست در برلین و آلمان‌شرقی. اینکار نیز الزاما به اخراج غرب از برلین بستگی ندارد . اینجاست که میتوان گفت برای طرفین راه مذاکره باز است.

از : آبزرور

خروج

* آقای عزیز احمد سفیر کبیر پاکستان در امریکا به کراچی .
* آقای مهندس حبیب نفیسی معاون فنی وزارت فرهنك به آلمان غربی .
* آقای دکتر رضا رستگار معاون وزارت کشاورزی باروپا .
* آقای امیر حسن دولو معاون سابق شهرداری تهران به سویس
* آقای دکتر معاونی باروپا .

اصلاحات درخشش

طلیعه امیدبخشی را برای فرهنك نوید میدهد

بعداز سخنرانی آقای وزیر فرهنك درباشگاه مهرگان که‌بیلان دوماهه کار واصلاحات خودرا باطلاع فرهنگیان رسانید از طرف فرهنگیان کشور از تهران و شهرستانها تلگرافهای متعددی درتایید ایشان باداره رسیده که اینك بدرج برخی از آنها مبادرت میشود :

تلگراف ازشوشتر

جناب آقای دکتر امینی نخست‌وزیر محترم رونوشت جناب‌آقای درخشش رهبر ارجمند فرهنگیان رونوشت اطلاعات

امضاء کنندگان قاطبه فرهنگیان شوشتر اصلاح دستگاه وزارت فرهنك و انتخاب همکاران صالح و بصیر که طلیعه امید بخشی را برای پیشرفت فرهنك مملکت نوید میدهد همچنین اقدامات سریع و بجای وزیر محبوب فرهنك همیشه مورد تائید و پشتیبانی عموم فرهنگیان شوشتر بوده بدینوسیله مجددا آمادگی بیشتر خود را برای خدمت بمردم و بالا بردن فرهنك عمومی اعلام میدارد .

ابوالحسن عاملی، سید حسین شمس، علی اکبر راجی پور ،عبدالمحمد رستگاری ، ابراهیم افتخاری محمد زمین تابع ، محمد جواد اعتصامی محمد زمان مبصر حسین طهماسبی ، بهرام باباریك ،وشمند طهماسبی ، شید عبدالغفور، امام محمد کمال کرامت، رضا رکنی، خسرو تفضلی ، هوشنك نعناعی ، محمود خیری یاوری ، احمد عاملی رجب علی خضریان ، یدالهی ، سیداسماعیل کلانتر ، مهدوی شریف پور ، منوچهر معتمد زرگر ، ابوالقاسم کلامی زاده شجره طیبه محمد رضا ، محمدی زاده ، مصطفی زاده ، سید محمد مرعشی ،اسماعیل زاده ، عزیزیان صفائی ، سید کاظم ،حسین محمد مهدوی .

تلگراف ازچالوس

جناب آقای نخست‌وزیر رونوشت جنا ب‌آقای درخشش وزیر محبوب فرهنك رونوشت روزنامه اطلاعات

اقدامات اصلاح طلبانه جناب آقای درخشش وزیر محترم فرهنك قاطبه مردم را به آتیه کشور و فرهنك امیدوار ساخته مراتب تائید و خورسندی خودرا نسبت به اقدامات وزیر محبوب فرهنك اعلام میداریم .

محمد تقی ماهوتچی محمدی ، فرهاد کیهانی اثنی عشری ،رجبعلی حیدری ، جعفر فقیه ، مرید پور حمزه ، رسولی معیار رستمی ، فتح علی مریدپور علی زاده محمد حسین رسولی ، باقر محمدی محمدنیا ، خجسته رمضانعلی حبیبی نشتائی، محمد علی‌دیلمی، بهمن محمد اسماعیل‌سلمانی.

تلگراف ازالمده

جناب آقای نخست وزیر رونوشت جناب آقای درخشش وزیر فرهنك رونوشت روزنامه اطلاعات

اقدامات جناب آقای درخشش در اصلاح امر فرهنك قاطبه مردم را به آینده کشور امیدوار ساخت مراتب تائید و خرسندی خود را نسبت باقدامات وزیر فرهنك اعلام میداریم .

شاه‌حسین صادقی ، داود قدرت‌اله سالاریان ، احمد سالاریان ، اصغر سالاریان ، دیوسالار .

خانواده‌های مظهری ، مرتضوی، حاج میر آقا، هاشم ناهید، امیری، بینا، عدل ، صادقی، مرزبان، ظفر بختیار، جاوید، صمصامی، محبی ، مسعود، خاکسای

باکمال تاسف باطلاع عموم دوستان و آشنایان و منسوبین میرساند که بمناسبت درگذشت شادروان بانو زهرا مظهری (طلعت‌الدوله) بزرك خاندان مظهری مجلس ختمی از ساعت ۱۰ تا۱۲ صبح روز چهارشنبه ۱۱ مردادماه جاری در مسجد مجد و مجلس ختم زنانه از ساعت ۷ بعداز ظهر روز سه‌شنبه دهم مرداد در منزل آنمرحومه واقع در جاده کرج خیابان رستم کوی امامی شماره ۲۷ منعقد خواهد بود . **سرهنك عباسقلی مظهری ، سرلشگر محمد مظهری، سرلشگر علی اشرف مظهری .**

آـ۱۵۷۶۸

بعموم بازماندگان آنمرحومه مخصوصا خانواده‌محترم مظهری تسلیت میدهیم.

کل من علیها فان

بدینوسیله باطلاع میرساندکه‌روز چهارشنبه۱۱مرداد ماه ازساعت چهارونیم الی شش ونیم بعدازظهر از طرف اهالی گلوبندك مجلس ترحیم شادروان **آقای امیر مصطفی امیرسلیمانی** حاج (مشیرالسلطنه) در مسجد ارك منعقد است خواهشمند است آقایان برای شادی روح آن مرحوم دراین مجلس شرکت فرمایند . آـ۱۱۴۷۹

خاندان دولت‌آبادی : باستحضار جمعیت‌های ارجمند بانوان خویشان ودوستان میرساند که مراسم یادبودهفتمین روزدرگذشت‌بانوی‌دانشمندفقید **صدیقه دولت‌آبادی** درساعت ۶بعداز ظهر روزچهارشنبه ۱۱مردادماه ۴۰ برسر آرامگاه آن شادروان «زرگنده» برگذار میشود ۱ـ۲

بمناسبت فوت مرحومه مغفوره بانوی معظمه همسر همکار عزیزمان آقای سیدمحمدعلی نجفی کرمانشاهی قاری محترم مجلس ترحیمی در روزچهارشنبه از ساعت ۹ الی۱۱ صبح درمسجد شیخ‌عبدالنبی واقع درسرچشمه برقرار است متمنی است از عموم علاقمندان بکلام ... مجید دراین مجلس شرکت فرموده ومارا سرافراز فرمایند

از طرف کلیه قاریان قرآن مجید

کل من علیها فان

باقلبی آکنده ازتاثر وتالم‌درگذشت مرحومه مغفوره**بانو عذری بروجردی** همسر آقای سید محمدعلی وفائی (نجفی کرمانشاهی قاری کلام‌اله مجید) را به اطلاع میرساند مجلس ختم مردانه روزسه‌شنبه دهم مردادماه جاری از ساعت ۵الی ۷بعداز ظهر درخیابان شهباز دروازه دولاب مسجد حاجی جعفرقلی و مجلس ختم زنانه همان ساعت درمنزل شخصی واقع در دروازه‌دولاب خیابان نصر چهارراه دوم جنب خبازی منعقد است

سید محمدعلی وفائی (نجفی‌کرمانشاهی قاری کلام‌اله مجید) ـ حسین‌آقامهدی ـ عیسی‌بروجردی ـ حسن‌بروجردی علی‌رجبی ـ یحیی‌افشار ـ منوچهر فیضی ـ جمال وفائی

بعموم بازماندگان آنمرحومه مصیبت‌وارده را تسلیت‌میدهیم

برای استفاده

بقیه از صفحه اول

پنجشنبه بطرف سواحل دریای‌شمال و شهر های ییلاقی حرکت میکنند ذخیره شده است .

راه آهن

مراجعه مسافرین به راه آهن نیز قابل توجه است عده زیادی از مردم تهران برای فرار از گرما و گذراندن ایام تعطیل با راه آهن بمازندران و سایر شهر های شمالی خواهند رفت از هم‌اکنون اقدامات لازم از طرف مقامات راه آهن برای تامین جا برای مسافرین بعمل‌آمده است.

با اینکه گروه کثیری از مردم تهران بوسیله اتوبوس و قطار و هواپیما برای گذراندن ایام تعطیل مسافرت خواهند کرد عده زیادی از افراد و خانواده ها با اتومبیل های شخصی ووسائط نقلیه‌خصوصی به ییلاقات و شهر های ساحلی پناه میبرند و همین مسافرت دسته جمعی در خواهد آمد.

درسه روز تعطیلی

بقیه از صفحه اول

امروز اداره هواشناسی پیش‌بینی کردکه‌در سه‌روز تعطیل آخر این هفته (پنجشنبه ، جمعه و شنبه)هوای تهران گرمتر خواهد شد .

یك مقام مطلع اداره هواشناسی امروز بخبرنگار ما گفت هوای تهران ونواحی مرکزی و غربی از امروز کمی خنکتر خواهد شد و این خنکی سه‌روزطول خواهدکشید واز روز پنجشنبه مجددا هوا رو به گرمی خواهد گذاشت .

حداکثر درجه حرارت‌هوای‌شهر تهران در ساعت سه‌بعداز ظهر ۳۹ درجه‌بوده و ممکن است تا روز چهارشنبه تادوسه‌درجه پائین بیاید.

خانواده ها موجب ازدحام در راهها شده و مخصوصا در جاده های چالوس و پهلوی و خط کناره و فیروز کوه صد ها اتومبیل بحرکت در خواهد آمد.

آگهی های تسلیت

جناب آقای عباس شکریان

درگذشت تاثرانگیز همسر گرامیتان را صمیمانه‌تسلیت عرض نموده درغم مصیبت‌وارده خودرا شریك میدانیم

آـ ۱۱۴۴۱ **طاهره نیك‌آئین ـ محسن‌منصوری**

استاد عزیزم خانم ملك شمسیان

خوشبخت میشوم اگر مرا درغم واندوه خود شریك بدانی . **محبوبه طراز**

اعضاء انجمن پرستاران ایران باینوسیله مراتب تاثر خود را از درگذشت بانو صدیقه دولت آبادی پیشرو زنان آزادیخواه ایران ابراز داشته واین مصیبت را بجامعه زنان ایرانی و بخانواده محترم دولت‌آبادی تسلیت میگویند .

جناب آقای سرهنك ۲ علی‌اصغر مهدوی

مصیبت‌وارده را بجنابعالی وسایر بازماندگان مرحوم اخوی عزیزتان‌را تسلیت عرض‌نموده‌سلامتی وبقاءبازماندگان را از خداوند متعال مسئلت مینمائیم

رحمت‌رئیسی ـ قاسم انگورانی ـرضاشیریان ـداودخالقی

دوست بسیار عزیزم جناب آقای جواد کلهر

خبرفقدان پدربزرگوارت که عمری را درنهایت‌پاکدامنی وعزت‌نفس گذرانده بودند کلیه دوستان را دراینجا نیزنهایت متاثرکرد . صمیمانه‌ترین همدردیهای همه‌مارا بپذیر

کاظم جزایری ـ مرداد ۴۰ ـلوس‌آنجلس

دبیر ارجمند خانم ملك شمسیان

بانهایت تاسف مصیبت وارده را بسرکار و خانواده محترمتان تسلیت عرض مینمائیم

زهره ـ پوراباقر ـ آذرنوربخش ـ نسرین خسروپناه

همقطار عزیز سرکار دانشجو احمد خلیق رضوی

فاجعه غم‌انگیز مرك برادر ناکامتان دوستان شمارا عزادار نموده مانیز سنگینی این‌بار غم را برقلب خود احساس میکنیم

دانشجویان گروهان دوم دانشکده افسری

دبیر ارجمند خانم فخری شمسیان

غم جانگداز شما قلب شاگردتان را نیز برای ابداندوهگین ساخت تمنا دارم مرا نیز دراندوه خویش شریك بدارید .

آـ ۱۱۴۱۹ **ثریا میررجالی**

مصیبت‌وارده را بخانواده محترم شمسیان خصوصا بدبیر ارجمندمان خانم فخری شمسیان تسلیت میگوئیم .

مینا وحدتی ـ فرزانه تقی‌زاده

درگذشت شادروان **دکتر غلامعلی شیخ‌نیا** استاددانشگاه تهران وهمکار ارجمندمان‌را بانهایت تاسف‌وتاثربربازماندگان آن‌مرحوم تسلیت‌گفته وشادی روح آن‌فقید سعید را از درگاه ایزدمتعال مسئلت می‌نمائیم

زمین شناسان سازمان عملیات نفتی شرکت‌ملی نفت‌ایران

سرکار سرگرد دکتر محاسنی

فوت پدر عزیزتان را تسلیت عرض میکنم

آـ ۱۱۴۷۷ **دکتر سیاهپوش**

سرکار سرهنك مهدوی

مصیبت‌وارده را بجنابعالی تسلیت عرض نموده بقاء سلامتی آن خانواده محترم را از خداوند خواستارم

آـ ۱۱۴۱۱ **سروان شهربانی نصراله امیرچوپانی**

مصیبت وارده را بخانم زرین‌پور دوست ارجمندمان تسلیت‌گفته بقا و سلامت آن خانواده محترم را از خداوند خواستاریم **شوکت ملك جهانبانی ـ ایران‌دخت‌شمس**

مصیبت‌وارده را بخانم ملك شمسیان دبیر دبیرستان ایران تسلیت گفته بقا وسلامت خانواده محترم شمسیان را از خداوند متعال خواستاریم و خودرا دراین مصیبت سهیم و شریك میدانیم **شوکت‌ملك جهانبانی ـ ایران‌دخت‌شمس**

دبیران و کارمندان دبیرستان طبری بانهایت تاسف مصیبت وارده را بهمکار محترم خود خانم فخرالتاج شمسیان تسلیت میگویند. **عزت صدر**

ضایعه اسفناك درگذشت مرحوم دکتر غلامعلی‌شیخ‌نیا استاد دانشگاه تهران که بیش از دهسال بااین سازمان همکاری نزدیك داشته واز معلومات مبسوط‌خوداین سازمان را بهرمند کرده‌اند باعث تاسف تمام دوستان وهمکارانش گردید .

سازمان عملیات نفتی فقدان آنمرحوم را بعموم بازماندگانش تسلیت گفته و صمیمانه خودرا دراین اندوه شریك میداند. **سازمان عملیات نفتی‌ـ شرکت‌ملی‌نفت‌ایران**

وعده‌های نیمه شب

دو بله بفارسی بزودی

درسینماهای **پلازا ـ دنیا**

کاویان‌فیلم

از عمرم سیر شده بودم و میخواستم خودکشی کنم ولی بفکر افتادم ابتدا کاری کنم که خانواده‌ام بیش از این دچار فلاکت نباشند

چگونه سارقین، بانک را زدند و چرا دستگیر گردیدند؟

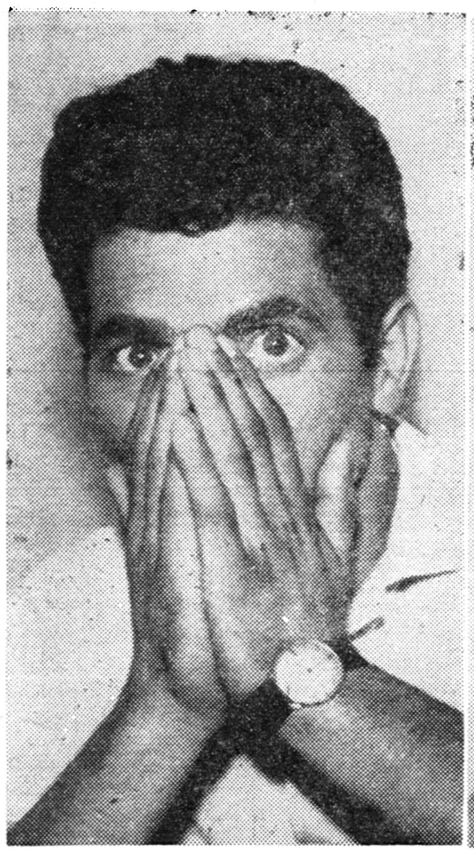

مصطفی احمدی

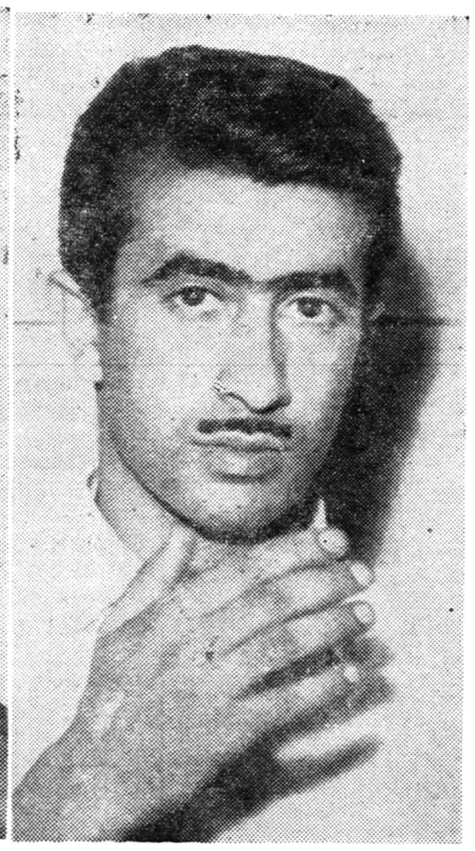

ناصر فرشید راد

خبرسرقت از شعبه رودکی بانك صادرات‌ومعادن رادیروز اطلاع دادیم .دراین سرقت‌که نیمه‌شب پریشب روی داد ، ۲۹۱هزارتومان از پولهای بانك سرقت رفت.

ازساعت ٦صبح دیروز فعالیت‌مامورین آگاهی برای دستگیری سارقین که‌شماره اتومبیل آنها در دست بود شروع شد وبالاخره ساعت ده‌صبح دیروز سارقین شناخته شدند و یکساعت‌ونیم بعداز ظهر پول های بانك از آنها پس‌گرفته شد .

خبرنگاران سرویس حوادث که‌از صبح دیروزجریان‌سرقت را تادستگیری سارقین دنبال کرده‌اند طرز دستبرد ببانك وچگونگی دستگیری سارقین رابرای خوانندگان محترم شرح‌میدهند :

وقتی خبرسرقت بانك به اداره آگاهی داده شد ، آقایان سرهنك بهزادی رئیس اداره ، فرحد رئیس شعبه ٥ وجمعی دیگر از مامورین بمحل شعبه بانك در خیابان رودکی رفتند.

تحقیقات شروع شد و درهمان وهله اول مامورین تشخیص دادند سرقت باشرکت یکی ازکارمندان بانك صورت گرفته است .

سوابق یکایك کارمندان مورد رسیدگی‌قرار گرفت‌وروی‌اشخاصی که از این شعبه به‌شعب دیگر بانك منتقل شده‌اند تکیه بیشتری شد و چون شماره و مشخصات اتومبیل سارقین نیز در دست بود تحقیق شد که کدامیك ازکارمندان چنین اتومبیلی دارند .

از این تحقیقات نتیجه گرفته‌شد که اخیرا یکی از کارمندان این شعبه بنام ناصر فرشید راد که به کفالت شعبه آرین بانك منصوب شده یك اتومبیل فوردآلمانی‌شماره ٤۲۳۱۷ خریداری کرده است .

تصادف کرده‌ای

سعتی بعد مامورین آگاهی به سراغ ناصر فرشیدراد رفته به او اطلاع دادند که‌متهم است بااتومبیل خودبه‌غابری تصادف کرده و اورا کشته است .ناصر در جواب گفت: اتومبیل من در گاراژ پارس برای تعمیر متوقف است و من با کسی تصادف نکرده‌ام . مامورین‌باسرعت خودرا بگاراژمذکور رسانده‌اتومبیل رابه‌جوانی که نیمه‌شب اتومبیل سارقین را دیده بود نشان دادند واوتائید کرد که این اتومبیل‌همان اتومبیلی است که سارقین با آن آمده بودند.

دیگر برای مامورین شکی باقی نماند که ناصر در جریان سرقت دخالت داشته است از اینرو دستور دستگیری وی صادر شد و ناصر باداره آگاهی منتقل گردید.

چرا دزدی کردم

ناصر ابتدا انکار میکرد اما چنددقیقه بعد ناچار شد اعتراف‌کند که سرقت از شعبه رودکی بانك توسط وی باهمکاری یکی از دوستانش بنام مصطفی احمدی که راننده شرکت واحد است صورت گرفته است .

ناصر سپس بشرح ماجرای سرقت پرداخت وگفت : از عمر خود سیر شده‌بودم و قصد خودکشی داشتم. چون وضع‌مالی من بسیار بد بود، از اینجهت بخاطر نجات خانواده‌ام از فقر تصمیم باین سرقت گرفتم تا پس‌از مرك من خانواده‌ام بیش از این دچار فلاکت‌نباشد .

باهمین تصمیم وقتی درشعبه‌رودکی بودم از کلید صندوق‌ها که دراختیار من بود نمونه‌هائی تهیه کردم .وقتی که از این شعبه‌منتقل شدم تصمیم خودرا بمصطفی احمدی راننده شرکت واحد که از دوران تحصیل باهم دوست بودیم درمیان گذاشتم وقرار شد درفرصت مناسب این نقشه را عملی کنیم.

وقت عمل رسید

ناصر سپس اضافه کرد : ساعت ۷بعدازظهر دیروز (روز شنبه) با مصطفی در یك مشروب‌فروشی‌رفتیم وپس‌از صرف مشروب به بلوارکرج رفتیم و آنجاهم مشروب خوردیم. آنوقت من به مصطفی گفتم وقت عمل رسیده است .

باتفاق بمنزل مصطفی رفتیم و کلیدهای ساخته شده را برداشتیم وبطرف بانك راه افتادیم . وقتی به‌آنجا رسیدیم ساعت یك بعداز نیمه‌شب بود . مصطفی پشت‌فرمان اتومبیل نشست و من در کوچك بانك رابا کلید باز کردم و واردشدم وبعدهم بسراغ گاوصندوق ها رفتم ودوکیسه پراز پول رابیرون کشیدم وبطرف درآوردم . کیسه اول را داخل ماشین گذاشتم و موقعی که خواستم برای آوردن کیسه دوم برگردم پاسبانی از دور پیدا شد و ناچار شدیم بدون اینکه کیسه دوم را برداریم فرار کنیم .

استحمام ورفع خستگی

مابا اتومبیل بسرعت دور شدیم‌و باکیسه پول‌یکراست‌بمنزل مصطفی رفتیم و پولهارا شمردیم مبلغی اسکناسهای درشت‌بودوبقیه همچك تضمین‌شده وبعلاوه تعداد زیادی هم مسکوکات طلا دراین کیسه بود . پولهای نقدرا که در حدود ۲۹۱هزار تومان بود در یك‌چمدان ویك ساك‌گذاشتیم و آنرا زیر قالیچه‌ها پنهان کردیم و بعد برای رفع‌خستگی به حمام رفتیم و من مطابق معمول به سرکار خود در شعبه آرین‌رفتم تااینکه مامورین آمدند و مرا باینجا آوردند.

مامورین برای دستگیری‌مصطفی احمدی اقدام کردند ولی معلوم شد که او به‌سرکار خود نیامده وراننده دیگری را بجای خود گذاشته‌است

پولها پیداشد

مامورین ناصررا به منزلش‌بردند وچون قرار بود که مصطفی هم‌برای صحبت درباره پولها و طرز تقسیم آن به‌آنجا بیاید مامورین بانتظار نشستند، ساعت یك بعداز ظهر دیروز مصطفی مطابق قرار قبلی خود باناصر بخانه وی آمد وهمانجا توسط مامورین دستگیر شد ودر بازرسی بدنی ازوی مقداری در حدود ده‌هزار ریال وجه‌نقد بدست آوردند.

مصطفی در جواب سئوال مامورین بجریان سرقت همانطور که ناصر گفته بود اعتراف کرد وچون پولها در منزل مصطفی پنهان شده بود مامورین همراه وی بخانه‌اش رفتند وپولها را از داخل ساك و چمدان بدست آوردند.

من چرا ؟

مصطفی احمدی که امسال در امتحانات ششم طبیعی شرکت کرده در بازجوئیهای بعدی گفت : من باناصر دوست بودم و برای رفع ناراحتی او وخانواده‌اش که‌درمضیقه بودند حاضر شدم‌دراین جریان شرکت کنم .

عصر دیروز پس‌از آنکه‌تحقیقات مامورین ازناصر فرشیدرادومصطفی احمدی خاتمه یافت قرار بازداشت آنها توسط بازپرس مقیم آگاهی صادر گردید و هردو به‌زندان فرستاده شدند .

پولهای مسروقه نیز در همین موقع توسط مامورین آگاهی به صندوق شعبه مرکزی بانك‌تحویل داده شد و رسیدآن ضمیمه‌پرونده شد وباین ترتیب ماجرای کشف یك‌سرقت کلان ودستگیری‌سارقین آن خاتمه یافت...

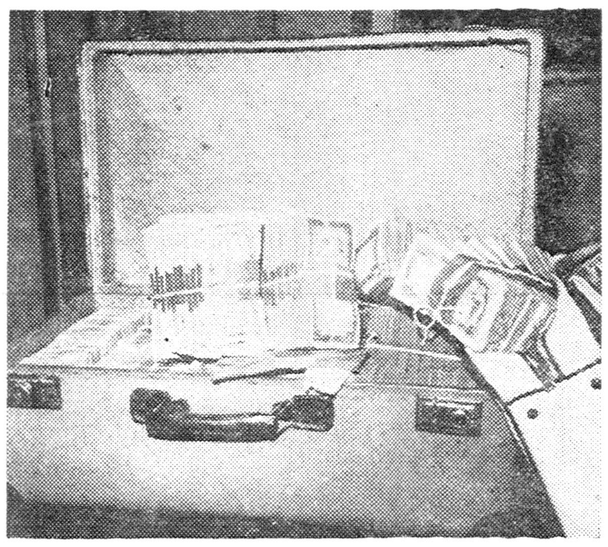

چمدان وساك مملو از اسکناس ازخانه مصطفی پیداشد

مرك مرموز کارمند سفارت ایتالیا

جنازه متصدی آرشیو سفارت را روی تختخوابش پیداکردند

بعد از ظهر دیروز آقای ناخدا یکم لوئیجی باردنی وابسته نظامی سفارت کبرای ایتالیا در تهران به کلانتری ۳ مراجعه کرد و گفت :

آقای فرانکو تئودری یکی از اعضای عالیرتبه سفارتخانه دراطاق خوابش که در داخل سفارتخانه است فوت کرده‌است.

نامبرده در قسمت آرشیو سفارت خدمت می کرده است .

از طرف کلانتری سه ماجرابه دادسرای تهران و اداره پزشکی قانونی اطلاع داده شد .یکی دو ساعت بعد آقایان حریری بازپرس کشیك دادسرا و دکتر طباطبائی رئیس اداره پزشکی قانونی برای تحقیق عازم سفارت ایتالیا شدند.

جنازه در طبقه دوم ساختمان سفارت واقع در ضلع جنوبی در داخل اطاقی بود داخل این اطاق بوی زننده‌ای بمشام میرسید وجنازه فرانکوتئودری‌طاق‌باز روی‌تختخواب افتاده بود و باد کرده بود.

پزشك قانونی پس از مشاهده جنازه اظهار داشت چون جنازه در نتیجه گرمی هوا متعفن شده علت مرك روشن نیست و از جنازه باید کالبد شکافی بعمل آید.

بازپرس دادسرا نیز درباره مرك فرانکو از چند نفر از مستخدمین سفارت بازجوئی کردو سپس دستور حمل‌جنازه باداره پزشکی قانونی صادر شد.

خبرنگار ما گزارش میدهد بقراری که گفته شده آقای‌فرانکو تئودری از بعد از ظهر روز شنبه باطاق خود رفته و دیگر دیده‌نشده تا اینکه غیبت وی جلب توجه کرده و بعد از ظهر دیروز درنتیجه بوئی که از اطاق‌او می آمده چند نفر متوجه شده و پس از باز کردن‌در اطاق با جنازه فرانکو تئودری‌روبرو شده‌اند.

درباره اینکه علت مرك این‌عضو عالیرتبه سفارت ایتالیا سکته‌قلبی یا مسمومیت بوده است اظهارنظری نمیشود و این امر موکول به کالبد شکافی از جنازه میباشد.

چند حادثه

* امروز طفل ۲ ساله‌ای بنام محمد آقا محسنی فرزند تقی که بر اثر سوختگی در تهران‌نو مجروح شده بود در بیمارستان درگذشت و جنازه وی به پزشکی قانونی منتقل شد .

*صبح‌امروز طفل دوساله‌ای بنام مصطفی عشقیان فرزند حسن در خیابان دلگشا بر اثر خفگی در آب در گذشت .

* همچنین امروز طفل دو ساله‌ای بنام غلامرضا فرزند میرزا در نارمك بعلت سقوط از بام درگذشت و جنازه‌اش به پزشکی قانونی منتقل شد.

* زنی بنام زهرا امروز باتهام سقط جنین از طرف ژاندارمری تحت تعقیب قرار گرفت .

زهرا گفت در کتابی خواندم که زایمان بسیار دردناك و ناراحت کننده است و بهمین جهت تصمیم گرفتم سقط‌جنین کنم‌و برای این منظور بایك قابله غیرمجاز قدیمی گفتگو کردم و او دارو هائی بمن داد ومن‌اینکاررا کردم ژاندارمری اکنون در تعقیب قابله قدیمی است.

این بچه‌را کی کشته است؟

امروز باغبان‌باغی که دیروزجنازه پسر بچه ای در آن کشف شده بود باتهام قتل این‌پسر بچه‌دستگیر شد .

باطلاع خوانندگان محترم رسید که جنازه پسر بچه ای در یکی از باغهای‌سلیمانیه کشف‌گردیدبدنبال کشف‌جنازه‌مامورین آگاهی کلانتری ۲۳ باغبان این باغ بنام ماشاءاله را مورد بازجوئی قرار دادند و همراه پرونده بدادسرای تهران‌فرستادند. ماشاءاله با صدور قرار بازداشت از طرف‌باز پرس کشیك تحویل‌زندان شد .

گم شده بود

در معاینه‌ای که با حضور آقای دکتر کشوری بازپرس دادسرا ، بوسیله آقای‌دکتر مصطفوی ازجنازه بعمل‌آمد علت‌مرك این بچه‌بریدگی گردن و سن وی در حدود ۸ سال اعلام شد .

صبح امروز پدر و بستگان این طفل به پزشکی قانونی آمده بودند و معلوم شد نام کودك حسین زادپور فرزند ماشاءاله بوده است .

پدر این طفل میگفت در حدود یك هفته بود که فرزندم گم شده بود و من از او خبری نداشتم بچند کلانتری برای پیدا کردن پسرم مراجعه کردم عصر دیروز خبرشدم که جنازه پسر بچه‌ای در یك باغ کشف شده است .

در تحقیقاتی که خبرنگار ما در محل کشف‌جنازه بعمل آورد معلوم شد جنازه این طفل در وسط باغ بدست آمده است باغبان این باغ بنام ماشاءاله که فعلا دستگیر شده از چگونگی قتل ابراز بی اطلاعی میکند .

۱۱ نفر درنتیجه تصادف مجروح شده‌اند

در۲٤ساعت گذشته ۱۱ نفر به اسامی محمود سلطانی فرزندعزت‌اله نجف پوروند فرزند علی ، رمضان علی مرادی فرزند غلامعلی ، نعمت قزل‌غرب فرزند درویش ، مهری قنبری فرزند اسرافیل ، حمزه‌بقائی علی کاظمی فرزند رجبعلی ، علی اوسط ناصری فرزند قربان ،سکینه محمد رضا نوری ، احمد فرزند روح‌اله ووهاب داریوش فرزند داود دراثر حوادث رانندگی زخمی شده ودر بیمارستان های سینا و رازی بستری شده‌اند.

کودکی که حوض قاتلش شد

خبرنگار مادرباباِل گزارش میدهد قبل از ظهر دیروز محمد رضا بیانی فرزند دوساله رسول یکی از اهالی بابل هنگام بازی با آب حوض‌منزل مسکونی در حوض افتاد ولی قبل از آنکه غرق شود وی‌را نجات دادند و این کودك با معالجات لازم بهبود یافت ولی بعد از ظهر دیروز همین کودك مجدداخودرا بحوض رسانیدو هنگام بازی دوباره در آب افتاد ، متاسفانه چون این بار کسی متوجه نشد ، کودك در حوض غرق‌شد .

اتومبیل در خیابان‌معلق‌زد

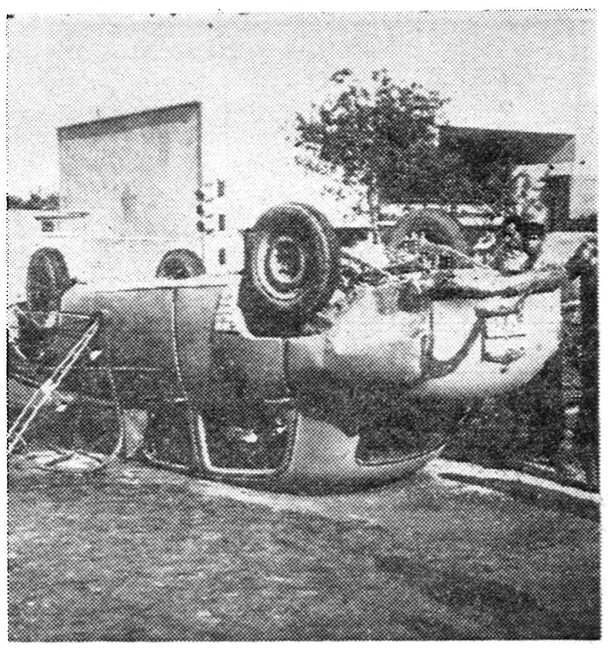

دیروز اتومبیل سواری شماره ۹۸٦٤ برانندگی آشوت‌مارگاریان واتومبیل سواری شماره ۲۰٤٥ برانندگی غلامحسین کشمیریان در چهارراه فیشرآباد بایکدیگر تصادف‌کردند .

دراین تصادف اتومبیل سواری شماره ۹۸٦٤ واژگون گردید . ولی خوشبختانه کسی آسیبی ندید .

دختری قصدخودکشی کرد

چون پدرش بارانندگی او مخالفت‌میکرد

دیشب یك دختر ۱۹ساله مسیحی بنام ژاکلین بقصد انتحار خود را مسموم کرد.

ژاکلین پس‌از اینکه سم خورد داخل اتومبیل‌برادرش که‌درپیاده‌رو خیابانی در حوالی وحیدیه متوقف شده بود خوابید و درهای ماشین‌را قفل کرد .

امانیمه‌شب ژاندارمها صدای خرخری راشنیدند و به اتومبیل نزدیك شدند و شیشه آنراشکستند وژاکلین را به‌بیمارستان بردند واو درآنجا معالجه شد .

ژاکلین علت قصد خودرامخالفت پدرش بایادگرفتن رانندگی ذکر کرد . ضمن تحقیق معلوم شد ژاکلین میخواست رانندگی یاد بگیرد ولی پدرش مخالفت میکرد اوگاهی اتومبیل برادرش رابی‌اجازه سوار میشد و لباس مردانه می‌پوشید و رانندگی میکرد واین‌امر باعث‌شده بود که برادرش نیز با تصمیم او مخالفت کند چون‌ژاکلین از طرف پدر و برادرش تحت فشار قرار گرفت تصمیم به‌خودکشی گرفت .

بخاطر یك مرغ مردی کشته وصاحب مرغ آواره شد

امروز شعبه چهارم دادگاه عالی جنائی برای رسیدگی بپرونده مردی بنام حسن بیگدلی فرزند مهدی تشکیل جلسه داد حسن نوزده سال پیش باتهام ایراد ضرب منتهی‌بفوت تحت تعقیب مقامات قضائی قرار گرفته بود ولی چون از همان‌زمان وقوع جرم‌متواری‌بودپرونده‌بلاتکلیف مانده بود متهم این پرونده پس از گذشت نوزده سال اکنون که‌دراین اتهام قرار گرفته‌بود پیرو فرسوده بنظر میرسید دادگاه عالی جنائی با حضور نماینده دادسرای استان و عده‌ای تماشاچی تشکیل گردیدابتدا کیفر خواست‌دادسرای زنجان‌قرائت گردید .

بموجب کیفرخواست‌صادره در مهر ماه سال ۳۱ بر سر مفقود شدن یك مرغ در قریه «کهریز دره» زنجان مابین حسن و لطیف نزاعی درگرفت و حسن با چند ضربه چوب لطیف را مجروح کردومتواری شد .

لطیف چند روز بعد در اثر شدت جراحات وارده فوت کرد پس ازمرك لطیف مامورین ژاندار مری درصدد دستگیری حسن بر آمدند ولی هر چه بیشتر گشتند کمترنتیجه‌گرفتند حسن مدت نوزده سال در دهات اطراف زنجان با زراعت زندگی می کرد تا اینکه اخیرا شناخته شد و باتهام قتل دستگیر گردید .

پس از قرائت کیفر خواست از طرف رئیس دادگاه سئوالاتی ازمتهم بعمل آمد حسن در دادگاه میگفت من چند تا مرغ داشتم که کمکی بزندگی من میکرد ولی لطیف که همسایه من بود یا خودش این‌مرغ ها را میدزدید و میخورد و یا سك او مرغهای بیچاره را خفه میکرد.

پس از آخرین دفاع متهم دادگاه وارد شور شد و او را بعلت ایراد ضرب منتهی بفوت بسه سال حبس محکوم نمود .

مردی که از جیبش خبر نداشت !

امروز شعبه چهارم دادگاه عالی جنائی‌بپرونده مردی بنام‌محمد علی واحدیان فرزند مطلب رسیدگی‌کرد و او را باتهام داشتن صدوسی گرم تریاك به شش ماه زندان وشش هزار تومان جریمه نقدی محکوم کرد .

محمد علی چند ماه پیش توسط مامورین اداره مبارزه با مواد مخدره دستگیر گردید .در بازرسی بدنی که از وی بعمل آمد مقدار صدو سی گرم تریاك بدست آمد . اما محمد علی میگفت این تریاکها مال وی نیست و نمیداند چه کسی آنرا در جیبش گذاشته است .

دزدی چمدان دزد دیگر را دزدید!

دیشب مامورین ژاندارمری تهران درامیرآباد مردی را دیدند که گریه میکرد وراه میرفت .این مرد در جواب ژاندارمها که علت گریه اورا میپرسیدند گفت راستش این است که سرشب از خانه‌ای مقداری اسباب واثاثه دزدیدم ودرچمدانی پرکردم و باینجا آوردم ودر گوشه‌ای گذاشتم ودر بیابان‌مشغول جستجوشدم تامحلی برای مخفی‌کردن چمدان پیداکنم ، اما چند دقیقه بعد که‌برگشتم‌ازچمدان اثری ندیدم وچون برای دزدیدن محتویات آن زحمت زیادکشیده‌ام ناراحت شدم و به‌گریه افتادم که شما آمدید

ژاندارمها به تعقیب دزددوم پرداخته ودر نزدیکی پادگان جمشیدیه دزد دوم را که گرفتار سگهای ولگرد شده وچندجای بدنش دراثر حمله سگها زخمی شده بوددستگیر کردند وچمدان را بدست آوردند.

دزددوم دربازجوئی گفت : اسم‌من رمضان است من غلام دزداصلی این چمدان را می شناختم ، اورا تعقیب کردم‌و دیدم بخانه‌ای رفت و ساعتی بعد باچمدانی از آن خارج شد و به‌بیابان آمد، او را تعقیب کردم و چمدان را در فرصت مناسبی دزدیدم ولی گرفتار سگهای ولگردشدم.

در چاه خفه شد

بابل ـ خبرنگار اطلاعات ـ بعداز ظهر دیروزمحمد جعفرزاده‌شهمیرزادی هنگام روشن کردن موتور پمپ چاه عمیق که‌درباغ‌مرتضی ملك‌شهمیرزادی یکی از اهالی بابل نصب‌شده‌بودبداخل چاه سقوط کرد و براثر خفگی جانسپرد .

پیش‌بینی وضع هوا

هوای تهران خنکتر خواهدشد

پیش‌بینی‌وضع‌هوای ایران تاظهرفردا بدینقرار است :

هوای‌تهران‌صاف گاهی همراه‌باکمی‌ابروخنکتر پیش‌بینی‌میشود .

هوای سواحل دریای مازندران ابری همراه با بارندگی ، هوای نواحی شمالشرقی ایران کمی تا قسمتی ابری ، هوای بقیه نقاط صاف گاهی همراه باکمی ابر پیش‌بینی میشود .

حداکثر درجه حرارت هوای تهران در روز گذشته ۳۹ وحداقل آن ۲۷ درجه بوده‌است .

گرمترین نقاط در۲٤ساعت گذشته دزفول باحداکثر ٤۹وخنکترین نقاط شهرستان زنجان باحداقل ۱٤درجه سانتیگراد بالای‌صفر بوده‌است .

تصادف باکودك

هشتپر طوالش ـ خبرنگار اطلاعات اتومبیل شماره ۱۳۳۲۹ برانندگی یوسف نظری از اهالی تبریز در ۲۲ کیلومتری هشتپر طوالش با پسر بچه ۷ ساله‌ای بنام فرخ علی‌اکبری تصادف کرد ووی را بشدت مجروح ساخت.

مجروح برای معالجه به‌بیمارستان هشتپر منتقل گردید ولی معالجات موثر واقع نشد و جانسپرد.

بزودی وعده‌های نیمه شب

درسینماهای دنیا ـ پلازا

کاویان‌فیلم

از وجود کارمندان دولت

بقیه از صفحه اول

بیشتری به آنها داده شود.

دفتری گشوده میشود...

خبرنگار ما گزارش میدهد : برای ثبت‌نام داوطلبان تدریس در دبیرستانها دفتری در وزارت‌فرهنگ گشوده خواهد شد ونام ومشخصات و آدرس مراجعه کنندگان رادر آن دفتر ضبط می کنند تا پس از تقسیم بندی و تعیین احتیاجات دبیرستان ها از وجود آنان دررشته هائی که داوطلب تدریس آن‌هستند استفاده شود.

پس از تصویب بودجه

گزارش خبرنگار ما میافزاید : پس از تصویب بودجه کل‌کشور و ابلاغ بودجه فرهنگ معلوم‌خواهد شد رقم صرفه جوئی فرهنگ که برای حق‌التدریس‌دبیران اختصاص یافته در چه حدود است تا وزارت فرهنگ برنامه کار دبیران موجود دبیرستانها و همچنین استفاده از وجود کارمندان سایر وزارتخانه‌ها را برای تدریس در مدارس‌تنظیم نماید . هنوز معلوم نیست میزان حق التدریسی که برای کارمندان وزارتخانه ها در نظر گرفته خواهد شد بر چه ماخذی تعیین میشود.

احتمال دارد پس از ابلاغ‌بودجه د رکمیسیونی که با حضور وزیر فرهنگ و سرپرست کل تعلیماتی و مدیر کل مالی و اداری ورئیس کل حسابداری آن وزارتخانه تشکیل خواهد شد در این مورد تصمیم نهائی اتخاذ گردد .

طبقه متوسط ایران

بقیه از صفحه اول

در اطاق محقر اداره پست،عده‌ای از کارمندان از گرانی زندگی و حقوق کم شکایت داشتند و در یك مغازه قالی فروشی ، تاجر ایرانی مشتری امریکائی را مخاطب قرار داده پس از گله از اوضاع گناه‌را بگردن دخالت خارجی ها در امور ایران میانداخت .

در چند ماه اخیر مردم ایران بیدار شده و تکان خورده‌اند . انتخابات باطل شده و دولتها ساقط گردیده‌اند و مجلس تعطیل شده و امروزه متنفذین وزمامداران سابق در قصر ها و ویلا های تابستانی‌خود نگران و متحیرند که طبقه متوسط چگونه یك مرتبه سر برداشته می کوشدزمام امور را بدست گیرد .

کمك های امریکا

در پانزده سال اخیر کمك های امریکا بطور محسوسی در تقویت طبقه متوسط ایران مؤثربوده وحالا که این طبقه قوام و قدرتی پیداکرده از دولت ایران انتقاد میکند وتقاضا دارد امریکا از حمایت وپشتیبانی از دولت دست بکشد ، و در این موقع حساس که دولت امریکاکمك و حمایت سیاسی و نظامی از ایران را لازم میداند ، این کشور را در مقابل شوروی تنها گذارد ،

ایران از لحاظ نظامی‌وسوق‌الجیشی در جنك سرد موقعیت خاصی داردو نقطه حساسی در خطوط دفاعی کشور های آزاد جهان در مقابل روسیه بشمار میرود . اگر روزی ایران بدست کمونیستها بیفتد و دیوار آهنین تا سر حد این کشور پیش برود ، لطمه جبران‌ناپذیری‌باستقلال کشور های دیگر وارد می آید .

در آمد سرشار

ممکن است از خود بپرسید این عده که باعث سقوط دولت هاشده‌اند چه کسانی هستند . بطور کلی‌آنها را باید بین معلمین ،دانشجویان ، مغازه دار ها ، مکانیك ها ،شوفرها، و کارمندان دولت جستجو کرد و رشد و نمو این عده مولود پیشرفت هائی است که از در آمد سرشار نفت ایران و در ایران بوجود آمده است .

در این ده سال اخیر که این طبقه رشد و نمو میکرد ، کشور ایران سالیانه ۳۰۰ میلیون دلار عواید نفت داشته و علاوه بر این ۷۵۰ میلیون دلار کمك اقتصادی و میلیونهادلار کمك‌نظامی‌دریافت‌داشته است .

اگر از زراعین ایرانی سئوال کنید ، بشما خواهند گفت که‌امروز بمراتب از دهسال قبل بهتر زندگی میکنند و طبقه متوسط این کشور ۲۰ میلیونی امروز نان بیشتری در کنار سفره و شکر کافی برای‌چائی دارند و حالا تقاضا هائی دارند که میتوان در سه قسمت مورد بحث قرار داد :

اولین در خواست طبقه متوسط، بر قراری عدالت اجتماعی و تقسیم عادلانه ثروت است تقاضای دوم‌آنها را روی کار آمدن طبقه جوان و تحصیل کرده تشکیل میدهد که بخوبی میتوانند امور کشور را به‌درستی و امانت انجام دهند .سومین در خواست آنها از بین رفتن فساد و نفوذ رجال قدیمی است که در ایران ریشه دوانده است .

عدالت اجتماعی

در مورد تقاضای اول که درراس تقاضا های مردم قرار دارد ، دولت های سابق قدمهائی برداشته‌اند ولی این اقدامات که برای بالا بردن سطح زندگی مردم بوده است ثروتمندان را غنی تر و فقرا رافقیر تر کرده است .

برای نمونه سد هائی‌را در نظر بگیرید که‌برای‌آبیاری مزارع‌ایجاد شده است .این مزارع و زمین‌هائی که از این سد ها آبیاری خواهند شد تعلق به صاحبان املاك بزرك دارد که سه پنجم محصول این زمین ها را بنام حق اربابی دریافت‌میکنند و دو پنجم آنرا بین زارعین‌تقسیم مینمایند . سدی که با در آمدنفت، که سرمایه ملی کشور است،بوجود می آید ، اگر چه در آمد زارعین را اضافه میکند ولی در آمدارباب دهات و صاحبان املاك را چندین برابر میافزاید .

مالیات هم یکی از نکات مورد ایراد طبقه متوسط ایران است . هفتاد و پنج در صد از در آمددولت ایران (بجز در آمد نفت) از مالیات هائی تحصیل میشود که فشار آن بدوش طبقه‌ای است که در حقیقت قدرت پرداخت آنرا ندارد .

شرکت در امور کشور

افراد طبقه متوسط ایران می خواهند در اداره امور کشورشرکت داشته باشند و بر خلاف گذشته که تمام کار ها در دست عده معدودی بود عموم مردم در امور کشور خود دخالت کنند .

در گذشته در ایران و کشور های دیگرخاورمیانه‌فقط‌عده معدودی معلومات و اطلاعات کافی برای‌امور کشور داشتند ولی امروزوضع‌عوض شده و طبقه متوسط اطلاعات و معلومات کافی‌بدست‌آورده واحساس میکند که بخوبی میتواند کشورش را اداره کند وازآن گذشته‌اطمینان ندارد دولتی که از طبقه اشرافی سابق باشد قدم های موثری برای طبقه متوسط بر دارد .

اگر پای صحبت یك عده ایرانی بنشینید می بینید مبارزه با فساد که در دستگاه های دولتی ایران نفوذ کرده بیشتر از مطالب‌مهم‌دیگر هوا خواه دارد .

ناراضی ها

برای اولین بار در تاریخ‌ایران و کشور های خاور میانه و کشور های دیگر آسیا ، در ایران مردم آنقدر صاحب معلومات و شجاعت و اراده وقدرت شده‌اند که عدم‌رضایت از وضع زندگی خود را اظهارداشته وخواهان رفع بی عدالتیهای گذشته گردند .

امروز دولت ایران و مقامات ـ امریکائی نمیتوانند این تقاضا ها را نشنیده بگیرند . البته باید قبول کرد که راه حل فوری و سریعی برا ی‌این تقاضا ها وجود ندارد و اگر وجود داشت در گذشته انجام شده بود .

دولت‌فعلی ایران مطابق برنامه‌ای که داردنشان میدهد که معتقد باین تغییرات و تحولات‌هست ولی‌ناظرین خارجی معتقدند که باید کوشید تا این فکر و تصمیم لباس عمل‌بپوشد و در اینجاست که پای دولت‌امریکا بمیان می آید .

دولت امریکا میکوشد که سیاستش را در کشور های دیگر مداخله در امور داخلی آنکشور ها تلقی نمایند ، ولی ایرانیان وجود امریکائیها را در کشورشان‌مداخله درامور داخلی‌کشور خودمیشمارند.

یکی از ایرانیان میگفت : ما میدانیم چرا شما امریکائی ها در ایران مانده‌اید و کمك میکنید . ما ایرانیان حتی‌بیشتر از شمامخالف نفوذ روسها در ایران هستیم ولی اگر حقیقتا شما میخواهید کمك کنید قدرت و نفوذخود رابرای امور مفید بکار برید و سعی نکنیدجلو تغییراتی را که در شکاف تکامل است بگیرید و یااز سرعت آن بکاهید، زیرادیریازود اینکار انجام میشود و چه بهتر که در این راه همراه باشید .

درستی و صحت عمل

عده‌ای از امریکائی ها معتقدند حال که پول و کمك در ایران بکار میرود دولت امریکا باید از دولت ایران بخواهد تا تحولات و تغییرات لازم را انجام داده و تعهد کند که امانت و درستی و صحت عمل در امور اداری کشور بوجود آید .

این عده از امریکائی ها که علاقمند باستقلال ایران هستند میگویند دولت امریکا در مقابل کمك هائی که‌بایران میکند میتواند به دولت ایران خاطر نشان سازد مردم امریکا که با مالیات های سنگین‌اجرای این کمك ها رامیسر مینمایند ،خودشان را در مقابل وضع اقتصادی‌ایران مسئول‌نمیدانند مگر آنکه مردم‌ایران هم بنوبه خود قدم های موثری برداشته و ازثروت سرشاردست نخورده کشور استفاده کنندو قوانین مالیاتی نامناسب فعلی راکه مولد این وضع نامطلوب‌است تغییر دهند .

بعبارت دیگر این عده معتقدند حال که اقداماتی میشود و کمك هائی صورت میگیرد و در نظرعده‌ای از ایرانیان و یا دسته های خاصی بنام مداخله در امور ایران تلقی میگردد ، چرا این‌کمك ها و نظارت ها در راه بهبود زندگی طبقه‌زحمت کش و اکثریت ملت ایران انجام نگردد ؟

اتوبوسهای جدیدی در خطوط اتوبوسرانی بکار میافتد

بطوریکه از شرکت واحد اتوبوسرانی اطلاع میدهند شرکت واحد بمنظور ازدیاد اتوبوسها در خطوط تصمیم گرفته‌است که‌هرچه زودتر به‌تعمیر اساسی اتوبوسهای متوقف در تعمیرگاه های خوداقدام نماید.

اولین اقدامی که در این مورد صورت گرفته تعمیر ۹۳ دستگاه اتوبوس شورلت بود که ازیکسال ونیم گذشته‌درتوقفگاهها بلااستفاده مانده بود . هم اکنون تعداد قابل توجهی از آنها تعمیر گردیده ودر خطوط مختلف از جمله وحیدیه مشغول بکار شده ‌است.

از اول مهرماه

یك مقام شرکت واحد امروز بخبرنگار ما گفت چون در فصل تابستان ایاب وذهاب مردم کمتر است از این نظر تمام اتوبوس‌های بنز تعمیر شده از روز اول مهرماه که روزافتتاح مدارس‌است درکلیهٔ خطوط بکار گمارده خواهند شد.

وباین ترتیب مشکل کمبوداتوبوس تا اندازه‌ای حل خواهد گردید و شرکت دیگر احتیاج بخرید اتوبوس های جدید نخواهدداشت.

پنجهزار نفر خریداران اراضی شرکت شین بلاتکلیف مانده‌اند

امروز جمعی از خریداران‌اراضی شرکت شین بروزنامه آمده و در باره عدم رسیدگی بشکایات و دادخواست های خود در دادگستری مطالبی بیان کردند .

خریداران اراضی شرکت شین گفتند که ما به آقای‌نخست‌وزیر شکایت کردیم‌واین امربدادگستری ارجاع گردید و وزیر دادگستری نیز بر روی این شکایت مادستور داد ولی باوجود اقدامات دولت و دادگستری رسیدگی بشکایت ما همچنان‌معوق‌ماندو اداره‌ورشکستگی وتصفیه کار مثبتی‌برای‌ما خریداران اراضی شرکت شین انجام نداده است خریداران اراضی شرکت ـ شین درپایان گفتند که مابافروش اثاثیه زندگی و قرض فریب شرکت شین را خوردیم‌و اراضی موهوم این شرکت‌رابمافروختند وحالاحق‌اینست که وزارت دادگستری مدیران این شرکت را تحت تعقیب قرار داده و تکلیف پنجهزار نفر خریداران این اراضی را که اکثرا فرهنگی‌هستند معلوم کند .

بنگاه برق گزارش مهمی درباره گازنفت قم بدولت تسلیم کرد

طبق‌این‌پیشنهادبجای گاز برق ارزان از سراجه‌بتهران انتقال خواهد یافت

امروز خبرنگار ماکسب اطلاع کردکه از طرف بنگاه برق‌گزارش جامعی در مورد نحوه استفاده ازگاز نفت قم به‌آقای نخست‌وزیر تسلیم شده‌است . دراین گزارش درباره احداث کارخانه برق درمحل‌معادن نفت قم وانتقال برق‌تهران اظهارنظر شده است .

یکی از مقامات بنگاه برق‌بخبرنگار ماگفت شرکتی بنام شرکت‌مصرف گاز نفت‌قم درتهران تشکیل شده ودرنظر است که‌بالوله‌کشی گاز نفت سراجه به تهران سوخت گاز بوسیله همین شرکت در تهران توزیع‌شده وبمصرف سوخت کارخانه‌ها و خانه‌ها برسد .

مذاکره در آلمان

همین مقام افزود که هم‌اکنون آقای مهندس فریوروزیر صنایع ومعاون در آلمان مشغول مذاکره بامقامات آلمانی است و یکی از مهمترین برنامه مذاکرات وی در این موضوع عقد قراردادی بمنظور لوله‌کشی گاز نفت قم به‌تهران‌است

مقامات بنگاه برق میگویند که اگرگاز نفت قم بتهران لوله‌کشی شود میتوان بااستفاده از این گاز کارخانه‌هائی برای تولید برق بکار انداخت

گزارش بنگاه

خبرنگار ما اطلاع یافت که‌بنگاه برق ضمن تسلیم گزارشی بدولت اظهار نظر کرده که بجای‌لوله‌کشی گاز به‌تهران یك مرکز عظیم‌تولید برق در سراجه احداث شود وسپس برق تولیدی این کارخانه را به تهران وسایر شهرهای مجاورانتقال دهند مقامات بنگاه برق اشاره به اشکالات لوله‌کشی گاز کرده و به‌نخست‌وزیر نوشته‌اند که اجرای نقشه لوله‌کشی‌گاز در کوچه ها و خیابان های تهران مستلزم صرف هزینه سنگینی بوده و مشکلات فراوان داردولی‌اگر بجای لوله‌کشی گاز کارخانه‌ای در محل معادن‌نفت قم تاسیس شود و برق آن بوسیله شبکه‌های هوائی به‌تهران وسایر شهرها انتقال داده شود از نظر اینکه درتهران وشهرستان هاشبکه های توزیع‌برق آماده میباشد تمام مشکلات موجود مرتفع شده و ساکنین شهرها بجای گاز ازبرق ارزان قیمت استفاده خواهند کرد پیشنهاد بنگاه برق‌مورد توجه دولت واقع شده وهم‌اکنون مهندسین و کارشناسان برروی‌جزئیات آن‌مطالعه میکنند.

برنامه امشب

تلویزیون ایران

ساعت ۶٫۰۰ موزیك رقص
ساعت ۶٫۰۰ موزیك رقص
ساعت ۶٫۳۰ ـ برنامه خردسالان
ساعت ۷٫۰۰ ـ فیلم مشاغل‌خطرناك
ساعت ۷٫۳۰ ـ برنامه بانوان
ساعت ۸٫۰۰ ـ هنرهای زیبا
ساعت ۸٫۳۰ ـ اخبار و فیلم‌خبری
ساعت ۸٫۴۵ ـ فیلم کوتاه
ساعت ۹٫۰۰ مسابقه شاه پسند
ساعت ۹٫۳۰ ـ نکات‌شیرین‌زندگی
ساعت ۱۰٫۰۰ ـ دیدنیهاوشنیدنیها
ساعت ۱۰٫۳۰ ـ پایان برنامه .

هزینه‌زندگی ۵درصد تنزل کرد

بقیه از صفحه اول

است .

بموجب گزارش مزبور شاخص هزینه زندگی در ایران در خرداد ماه ۱۳۴۰ نسبت به ماه قبل ۵ در صد پائین آمده . شاخص کل این ماه نسبت به سه ماه قبل ۱٫۰ در صد تنزل کرده ولی نسبت به ماه مشابه سال گذشته هنوز ۷٫۶درصد افزایش نشان میدهد .

در حالیکه هزینه زندگی‌اردیبهشت ماه نسبت بفروردین ماه ۴٫۳ درصد ترقی کرد و نسبت به سه ماه قبل ۵٫۶ در صد و نسبت بماه مشابه سال قبل ۱۴٫۹ در صد بالا رفته‌بود.

مقایسه دو ماه‌خردادواردیبهشت گذشته میتواند اهمیت تنزل را نشان دهد .

در ماه خرداد هزینه موادخوراکی نسبت بماه قبل ۷٫۵ در صد تنزل کرد ولی نسبت به سه ماه قبل۱٫۰ در صد و نسبت به ماه خرداد سال گذشته هنوز ۱۰٫۳ در صد بیشتر بود .

از اردیبهشت تا خرداد ماه‌قیمت پیاز ۳۶ در صد پائین آمد گوشت ۸٫۲ در صد ، نان ۰٫۴ در صد کاهش یافت در عوض‌بهای تخم‌مرغ ۶٫۴ در صد پنیر ۳٫۶ در صدبرنج صدری ۱٫۵ در صد چای هندی۱٫۴ در صد روغن حیوانی و قند و شکر هر یك ۰٫۶ در صد بالا رفت .

هزینه کرایه مسکن از اسفند ۳۹ تا خرداد ۴۰ فقط ۰٫۵ درصد افزایش داشت .

هزینه سوخت و روشنائی در خرداد ماه نسبت به اردیبهشت۲٫۷ در صد و نسبت به سه ماه قبل ۴٫۲ در صد و نسبت بماه مشابه سال گذشته ۳٫۷ در صد تنزل داشته است .

هزینه پوشاك نیز در ماه خرداد تنزل کرد این تنزل نسبت به اردیبهشت ماه ۰٫۵ در صد ونسبت به سه ماه قبل ۰٫۲ در صد است.

هزینه های گوناگون نیز در خرداد ماه نسبت بماه اردیبهشت ۰٫۲ در صد پائین آمد ولی سطح هزینه های گوناگون در خردادماه نسبت به سه ماه قبل ۰٫۱ درصد و نسبت بماه مشابه سال گذشته هنوز ۰٫۳ در صد بالا بوده‌است .

وضع فعلی بازرگانان قابل تحمل نیست

بقیه از صفحه اول

محمد رضا فاطمی طی جلسه‌ای‌متن گزارش را تهیه و تنظیم خواهند کرد . در مورد اصناف گزارش جداگانه‌ای تهیه شده که بوسیله یکی از روسای اصناف مطرح خواهد شد .

در حقیقت دو گزارش تهیه‌شده شامل کلیه تقاضا های اصناف و بازرگانان از دولت می باشد .در این گزارشها وضع فعلی بازار و امور بازرگانی و اقتصادی بطور مشروح مورد بحث قرار میگیرد و عوامل بوجود آورنده چنین وضع نشان داده میشود و نسبت‌بتصمیمات بانك مرکزی و محدودیت های مختلفی که در زمینه اعتباری وپولی بوجود آمده اشاره و تقاضای گشایش و تسهیلات بیشتر میشود.

آقای خسرو شاهی سخنگوی اطاق بازرگانی در مورد گزارش های‌مزبور امروز بخبرنگار ما گفت هنوز اصل گزارش تدوین نشده اما مسائل مورد طرح در گزارش همان مسائلی است که جراید مشروحا و دفعات مختلف به آن اشاره کرده‌اند . ما در گزارش خود از دولت تقاضا خواهیم کرد که کمك بیشتری ببازار بکند زیرا وضع فعلی قابل تحمل نیست . سنگینی تمام اشتباهات اقتصادی گذشته کشور اکنون بدوش بازرگانان و صاحبان صنایع و اصناف که در تصمیمات قبلی‌موثر و مقصر نبوده‌اند گذاشته شده عادلانه نیست که دولت قسمتی از این فشار را بدوش خود نگیرد . ما در شخص آقای نخست وزیر این حسن نیت را می بینیم . در جلسه فردا اعضای دولت ومقامات اقتصادی دولتی نیز شرکت‌خواهند داشت . در حقیقت همه مسائل به همه مسئولین گفته میشود وشخص آقای نخست وزیر که در راس دولت میباشند به چهار هزار نفر بازرگان و اعضای اصناف‌مختلف مستقیما پاسخ خواهند داد و برنامه و نظر دولت خود را باطلاع آنها خواهند رسانید.

اصولا اجتماع بزرك سه شنبه نشانه اهمیت آنچه که در این جلسه بیان میشود خواهد بود.

برای جمعیت روز سه شنبه در تمام محوطه باغ اطاق بازرگانی صندلی گذارده میشود در حدود هزار نفر محل نشستن خواهند داشت بقیه باید ناچار جائی برای ایستادن خود انتخاب کنند حتی پیش بینی میشود که خیابان‌مقابل اطاق بازرگانی نیز از طرف جمعیت اشغال شود.

برای پذیرائی از جمعیت فردا بعلت‌زیادی مدعوین‌فقط به‌نوشیدنی غیر الکلی و چای اکتفا شده است.

مژدگانی

یکبرك پروانه موادمنفجره‌شماره ۱۵۹۶ مورخه ۴۰٫۵٫۷ صادره از اداره دوم ستاد ارتشتاران بنام میر حیدر شیخ الاسلامی بانضمام اوراق دیگر بین ساعت ۱۲ و ۱۳ روز ۴۰٫۵٫۷ در داخل اتوبوس‌خط ۱۲ از جیب اینجانب مفقود شده‌از یابنده تقاضامند است پروانه مزبور را بشرکت مثل بونه واقع در خیابان ویلا کوچه فردیس شماره ۳۸ تحویل و مژدگانی خود را دریافت دارد.

میر حیدرشیخ‌الاسلامی

درسینماهای دیانا ـ ایران ـ تابستانی زمستانی تهران

ازصبح جمعه ۱۳ مردادماه

محصول ۱۹۶۰ شوروی فیلم قهرمانی وکمدی

رنگی دوبله بفارسی

تبریکات

انجمن مرکزی بخش ۲تهران

از انتصاب آقای سیدباقر هاشمی بریاست بخش ۲ اداره ثبت‌احوال خرسند و از جناب‌آقای خواجه‌نصیری معاون محترم وزارت کشوروجناب آقای دکترحسابی رئیس اداره کل ثبت احوال کمال‌تشکر و امتنان رادارد .

دکتر سیدموسی‌عندلیبی

جناب آقای خواجه‌نصیری معاونت محترم وزارت کشور وجناب آقای دکتر حسابی رئیس اداره کل ثبت احوال

بدینوسیله حسن انتصاب آقای سید باقر هاشمی را بریاست بخش ۲اداره ثبت احوال تهران به‌آن‌مقام محترم تبریك‌عرض نموده موفقیت ایشان را درراه خدمت بکشور از ایزد متعال خواهانیم .

حسینعلی آرایش ـسیدعلی هاشمی‌شیرازی ـ جواد اقبال ـحاج سید عبداله اسکافی

آ ـ۱۵۷۲۸

جناب آقای بهنیا وزیر محترم دارائی

انتصاب جناب آقای محمد علی شیعی را که از صاحب منصبان فعال وزارت دارائی میباشند بریاست اداره کل فنی تبریك میگوئیم .

حسنعلی قائم مقامی ـ مرتضی پریسا

آ ـ۱۱۴۱۵

استاد فاضل و متقی و پزشك عالیمقام جناب آقای دکتر جمال الدین نور بخش

حسن انتخاب آنجناب را بریاست بیمارستان فیروز آبادی تبریك عرض مینماید .

علی نوروزیان

جناب آقای وزیر دارائی

سندیکای مستقل رانندگان دولتی بنمایندگی کلیه رانندگان موسسات دولتی انتصاب جناب آقای محمد علی شیعی که از صاحبمنصبان صحیح‌العمل دستگاه وزارت دارائی میباشد بریاست اداره فنی وزارت دارائی صمیمانه تبریك‌عرض مینماید .

سندیکای مستقل رانندگی‌دولتی ـ مینوکده

آ ـ۱۱۴۰۱

سرکار سرهنك سید حسین جزایری

انتصاب جنابعالی را بریاست اداره کارگزینی شهربانی کل‌کشور صمیمانه تبریك عرض مینماید .

سرهنك ۲ عباس مافی

جناب آقای وزیر محترم دارائی

حسن‌انتخاب آنجناب را در انتصاب آقای محمدعلی شیعی که‌از صاحبمنصبان عالیرتبه‌وزارت دارائی میباشد بریاست اداره فنی وزارت دارائی تبریك عرض مینماید .

کارمندان اداره فنی وزارت دارائی

آ ـ۱۱۴۴۷

جناب آقای وزیر محترم دارائی

حسن انتخاب آنجناب را در انتصاب آقای حسین وزیری که از صاحبمنصبان عالیرتبه وزارت‌دارائی میباشدبمعاونت اداره کل‌کارپردازی وزارت دارائی تبریك عرض مینماید .

کارمندان اداره فنی وزارت دارائی

آ ـ۱۱۴۴۷

در کانون بازنشستگان کشوری

عصر چهار شنبه ۱۱ مرداد جاری ساعت شش و نیم بعد از ظهر گفتاری راجع بتاریخچه زبان فارسی توسط آقای حسین گویا انجام خواهد شد .

دبیر کل کانون ـ وزیری الهی

قبول دانشجو در دانشگاه شیراز

دانشگاه شیراز برای سال اول دانشکده های تابع خود طبق تبصره ۲قانون تاسیس دانشگاه های شهرستانها در سال تحصیلی ۴۰ـ۴۱ تعدادی داوطلب با شرائط زیر میپذیرد .

۱ـ تاریخ و محل ثبت‌نام

تاریخ نام‌نویسی برای کلیه دانشکده ها ازروز شنبه ۳۱ تیرماه تاسه‌شنبه ۳۱مردادماه ۴۰ همه‌روزه (بغیر از ایام تعطیل)ازساعت ۷صبح تایك‌بعداز ظهر وعصرها ازساعت۴٫۵ تا۶٫۵ بعداز ظهر ومحل نام‌نویسی اداره کل دبیرخانه دانشگاه شیراز (اداره آموزش) خواهدبود.

۲ـ تعداد دانشجویانی که پذیرفته میشوند

الف ـ برای دانشکده های پزشکی ، کشاورزی و علوم هر یك چهل نفر

ب ـ دانشکده ادبیات برای رشته های :ادبیات فارسی روزانه ، زبان خارجه انگلیسی روزانه ، زبان خارجه فرانسه روزانه و تاریخ روزانه هریك پنجاه تن (درسال تحصیلی آینده دانشکده ادبیات دانشجوی شبانه نمی پذیرد)

۳ـ مدارك لازم

الف ـ برای شرکت در امتحانات مسابقه ورودی دانشکده های پزشکی ، کشاورزی وعلوم دیپلم‌ششم طبیعی‌یا ریاضی یاپروانه قبولی سال تحصیلی ۳۹ـ۴۰ دررشته های مذکور

ب ـ برای شرکت در امتحانات مسابقه ورودی رشته های مختلفه دانشکده ادبیات دیپلم ششم متوسطه ادبی،طبیعی یاریاضی یاپروانه قبولی سال تحصیلی ۳۹ـ۴۰

ج ـ ۴قطعه عکس

د ـ دوبرك رونوشت مصدق شناسنامه

هـ مبلغ دویست ریال برای شرکت در امتحان مسابقه ورودی هرداوطلب‌کننده یارشته (وجه ثبت‌نام بهیچ عنوان مسترد نخواهد شد)

کسانیکه مقیم‌شیراز نیستند بایدمدارك خودراطوری ارسال دارند که‌تا اول‌شهریور ماه چهل‌باداره آموزش دانشگاه شیراز برسد .

۴ـ مواد مسابقه

از کلیه داوطلبان امتحان مسابقه ورودی دونوع امتحان (عمومی ـ اختصاصی) بعمل خواهد آمد

الف ـ مواد امتحان عمومی برای کلیه دانشکده ها عبارت است اززبان فارسی ـزبان خارجه

ب ـ مواد اختصاصی برای دانشکده پزشکی عبارت است ازفیزیك ـ شیمی و طبیعی

ج ـ مواد اختصاصی برای دانشکده های کشاورزی و علوم عبارت است از فیزیك ـشیمی ـطبیعی وریاضی

د ـ مواد اختصاصی برای رشته ادبیات فارسی دانشکده ادبیات عبارت است از عربی

هـ مواد اختصاصی برای رشته تاریخ عبارت است از عربی‌واطلاعات عمومی

اوراق امتحانی مواد اختصاصی داوطلبانی تصحیح خواهد شد ،که معدل نمرات امتحان مواد عمومی آنان حداقل‌ده باشد

۵ـ تاریخ امتحانات مسابقه ورودی

الف ـ دانشکده پزشکی ،صبح‌شنبه چهارم شهریورماه ۴۰

ب ـ دانشکده کشاورزی ، صبح یکشنبه پنجم شهریورماه ۴۰

ج ـ رشته ادبیات فارسی دانشکده ادبیات ، صبح دوشنبه‌ششم شهریورماه ۴۰

د ـ رشته‌های زبان خارجه انگلیسی و فرانسه دانشکده ادبیات ، صبح سه‌شنبه هفتم شهریور ماه ۴۰

هـ رشته تاریخ دانشکده ادبیات ،صبح چهارشنبه هشتم شهریور ماه ۴۰

و ـ دانشکده علوم ،صبح‌پنجشنبه نهم‌شهریور ماه۴۰

تذکر بسیار مهم

ممکن است فقطدر تاریخ‌ومحل امتحانات مسابقه ورودی تغییراتی داده‌شود که بوسیله آگهی باطلاع داوطلبان خواهدرسید.

از طرف دکتر رضازاده شفق‌رئیس دانشگاه پهلوی ودانشگاه شیراز

پروفسور دانا حائری سرپرست دانشگاه شیراز

۱ـ ۸ آ ـ۱۴۹۲۶

بدعوت ژنرال دوگل

شاهنشاه و شهبانوی ایران بفرانسه مسافرت میکنند

امروز کسب اطلاع شدکه بدعوت ژنرال دوگل رئیس جمهوری فرانسه شاهنشاه و احتمالا شهبانوی ایران درماه اکتبر (مهر ـ آبان) بفرانسه مسافرت خواهند کرد ، تاریخ دقیق این مسافرت وبرنامه اقامت اعلیحضرتین درفرانسه هنوز قطعی نیست .

معرفی معاون وزارت بازرگانی

صبح امروز آقای دکتر آموزگار وزیر بازرگانی بحضور شاهنشاه شرفیاب شد وآقای کاظمیه را بمعاونت وزارت بازرگانی درقسمت گمرکات بحضور ملوکانه معرفی کرد .

سرپرستی‌ها تقلیل پیدا میکند

امروز یك مقام مطلع در وزارت فرهنك بخبرنگارما گفت :

تصمیم گرفته شده که در کادر سرپرستی‌های محصلین در کشورهای خارجی تقلیل داده شود . باینترتیب تعداد سرپرستی ها از ۲۶ بـه ۱۶ تقلیل‌خواهد یافت و درکادر کارمندان سرپرستی نیز تجدید نظر میشود .

ابلاغ مراحم شاهنشاه برئیس روحانیون پاکستان

ساعت چهارو نیم‌بعداز ظهردیروز آقای بهبودی رئیس تشریفات دربار شاهنشاهی ازآقای عبدالحامد بدایونی رئیس روحانیون پاکستان دیدن کرد وضمن ابلاغ‌مراحم شاهنشاه یك‌عصای سرمرصع بایشان اهداء نمود.

کنفرانس قبرس

بررسی اوضاع خاورمیانه وحوادث‌افریقا را شروع‌کرد

ازامروز کنفرانس منطقه‌ای دیپلماتهای امریکا در خاور میانه ، باحضور چستر باولز معاون وزارت امور خارجه امریکا در تونس آغاز شد .

این کنفرانس سه روز ادامه دارد و پس از آن سفرای امریکا در کشور های‌خاورمیانه بحوزه‌ماموریت‌خودبازمی‌گردند .

چستر باولز ، از قبرس عازم هندوستان میشود . در راه هندوستان از ایران می گذرد لکن چون درایران نخواهد ماند اطلاع رسمی دراین خصوص بسفارت آمریکا در ایران داده نشده‌است .

در کنفرانس قبرس ، دیپلماتهای امریکائی اوضاع عمومی خاور میانه را بررسی می‌کنند ومسائل مربوط باین منطقه را بامعاون وزارت امورخارجه امریکا در میان می گذارند .

وزارت بازرگانی خودرا آماده میکند

وزارت‌بازرگانی ازدیروز خودرا برای جلسه‌عمومی بازرگانان واصناف دراطاق بازرگانی آماده میکند . هم‌اکنون آمارهائی از وضع بازرگانی خارجی طی سال‌های گذشته ومناسبات تجارتی‌ایران باکشورهای دیگر تهیه شده است تا درصورت لزوم درجلسه فردا مورد استفاده قرار گیرد .

امروز نخست‌وزیر دوساعت شرفیاب بود

درمحافل مطلع گفته میشود:

دولت سرگرم تهیه برنامه‌های مهم اقتصادی است

ساعت ۹صبح امروز آقای‌دکتر امینی نخست وزیر در کاخ سفید سعد آباد بحضور شاهنشاه‌شرفیاب شد .

شرفیابی امروز نخست وزیرقریب دو ساعت بطول انجامید .

دیروز آقای دکتر امینی‌درمنزل ییلاقی خود در الهیه بامور جاری رسیدگی کرد .

دیروز و امروز عده زیادی از مراجعین نخست وزیری که‌تقاضای ملاقات با آقای نخست وزیر را داشتند به اطاق آقایان اشتری‌وزیر مشاور وزرجاء معاون نخست وزیر و سرپرست‌بازرسی کل‌نخست‌وزیری راهنمائی شدند و نخست‌وزیربعلت گرفتاری از پذیرائی مراجعین‌عذر خواست .

در کاخ نخست وزیری ملاقات آقای دکتر علیقلی اردلان وزیر اسبق امور خارجه با نخست‌وزیر جلب توجه کرد خاصه اینکه دکتر اردلان امروز درکریدور های‌وزارت امور خارجه نیز دیده شد .

مسائل مهم روز

در محافل نزدیك به دولت فعلا پیرامون نقشه های مهم اقتصادی دولت بیشتر از سایر مسائل بحث میشود .

در مورد طرحهای اقتصادی ، پریشب آقای نخست‌وزیر در جلسه هیئت دولت به تفصیل با وزرا مذاکره کرد .

گفته میشود دولت در صددتنظیم برنامه های مهم اقتصادی است و ملاقات پنج ساعته دیروز دکتر آموزگار وزیر بازرگانی با آقای نخست وزیر بی ارتباط باین برنامه نیست .

خبرنگار سیاسی ما گزارش میدهد که آقای نخست وزیر در جلسه شورایعالی اقتصاد که عصر امروز درکاخ‌نخست وزیری‌تشکیل میشودپیرامون‌وضع اقتصادی‌کشور و برنامه ها و طرحهای جدید و همچنین چگونگی بر طرف کردن مشکلات اقتصادی موجود صحبت خواهد کرد .

فعلا محافل مالی و اقتصادی در انتظارنتیجه‌مذاکرات هیئت‌اقتصادی ایران با مقامات آلمان غربی می ـ باشند ، این محافل نسبت به آینده کمکهای اقتصادی امریکا به‌ایران اظهار خوشبینی میکنند.

جلسه هیئت دولت

عصر امروز بخاطر تشکیل‌جلسه شورایعالی اقتصادی هیئت دولت جلسه ندارد . ولی بعضی از آقایان وزراء برای امضاء تصویب نامه‌های مربوط در نخست وزیری حضور خواهند یافت . هیئت دولت عصر روز چهارشنبه (پس فردا) جلسه دارد.

وزیرفرهنك پاکستان وسفیرپاکستان درامریکا تهران را ترك کردند

دیشب بافتخار سفیر پاکستان درامریکا ضیافتی داده شد

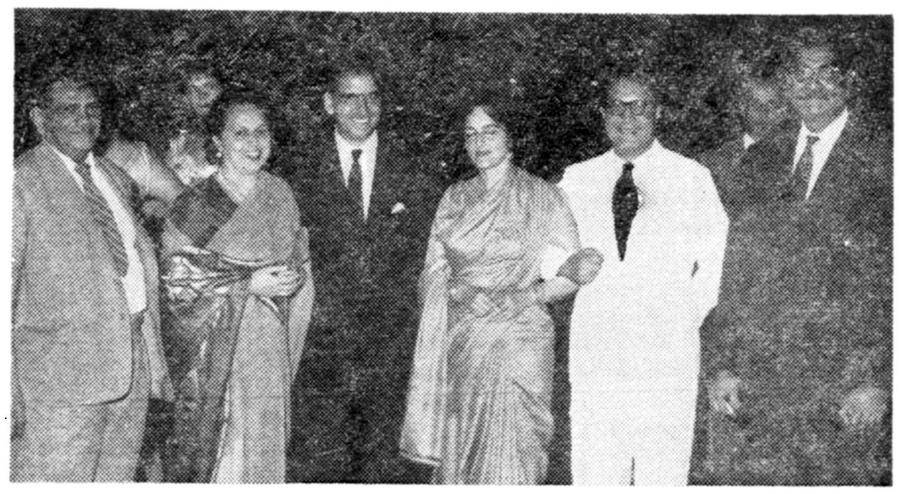

دیشب ازطرف آقای‌راحت‌سعیدچهتاری کاردار سفارت کبرای‌پاکستان‌در تهران ضیافت‌شامی در محل سفارت بافتخار آقای عزیز احمد سفیر کبیر پاکستان در امریکا داده‌شد دراین ضیافت آقای اختر حسین وزیر فرهنك پاکستان ، عده‌ای از رجال و محترمین ایرانی و نمایندگان سیاسی خارجی با بانوان خود حضور داشتند آقای عزیز احمد که دیروز وارد تهران شده بود ساعت یك‌ونیم صبح امروز باهواپیما تهران‌را بطرف کراچی ترك کرد آقای اختر حسین وزیرفرهنك‌پاکستان نیز باهمین هواپیما تهران را ترك کرد دراین‌عکس که در ضیافت دیشب‌برداشته‌شده‌است

آقایان کاردار سفارت پاکستان ، اخترحسین و عزیز احمد باتفاق‌چند تن دیگر از مدعوین دیده میشوند .

اعلامیه شهربانی کل کشور

درباره عبور ومرور در جاده‌های شهرری وامامزاده حسن

چون بمناسبت تصادف‌روزه‌شنبه ۱۲ مرداد ماه با اربعین ممکن‌است عبور و مرور در جاده های شهرری وجاده امامزاده حسن بر خلاف روز های عادی باشد لذابمنظور حفظ انتظامات و جلو گیری از تصادفات وسائط نقلیه موتوری شهربانی کل نکات زیر راباستحضار اهالی‌محترم ورانندگان رسانیده وانتظار داردکه در اجرای آن با مامورین پلیس تشریك مساعی فرمایند .

(۱) جاده های شهر ری وآرامگاه‌از ساعت ٦صبح روز ٥شنبه ۱۲ مرداد ماه تا ساعت ۲٤ یکطرفه اعلام می شوند ووسائط نقلیه موتوری در روز مزبور از میدان شوش به شهر ری حرکت واز طرفین جاده آرامگاه‌به تهران مراجعت خواهند کرد .

(۲)عبور ومرور کامیونهای‌سنگین‌ـ دوچرخه‌پائی ـموتو سیکلت ها و وسائط نقلیه کند رو وچهار پایان بطور کلی از ساعت ٦صبح روز ٥ شنبه ۱۲مرداد تا ساعت ۲٤ درجاده های شهر ری ـآرامگاه ـامامزاده حسن مطلقا ممنوع است .

(۳) حداکثر سرعت وسائط نقلیه موتوری در هر سه جاده چهل کیلو متر در ساعت مقرر میشود و هیچ وسیله نقلیه‌ای حق سبقت گرفتن‌از دیگری نخواهد داشت

(٤) کلیه وسائط نقلیه عمومی می بایستی برك معاینه خود را همراه داشته باشند ودر غیراین صورت‌از حرکت آنها جلو گیری خواهدشد.

(٥)توقف وسائط نقلیه در دو جاده شهر ری مطلقا ممنوع است مگر بحکم ضرورت که در منتهی الیه سمت راست جاده بلامانع است.

(٦)اضافه برظرفیت سوار کردن‌در اتوبوسها وسایر وسائط نقلیه‌کرایه مطلقا ممنوع‌است .

(۷)عابرین پیاده مطلقا حق عبور و مرور از وسط جاده را نخواهند داشت .

(۸)پنج پاسگاه انتظامی در سه راه فرح‌آباد ـپل سیمان ـاول جاده آرامگاه ـکارخانه چیت سازی ـ امامزاده حسن ـمستقر میگردد که در صورت لزوم بعابرین ورانندگان مساعدت و کمك نمایند .

(۹) چهار پست امدادی بهداری شهربانی در جاده آرامگاه ـفرح آباد ـامامزاده حسن دائر و آماده بکار خواهند بود تادرصورت‌احتیاج به مصدومین و مجروحین کمك فوری نمایند .

شهربانی کل کشور

حریق درراسته بازار تبریز

طبق گزارش آخر وقت امروز که در « سرای دودر » واقع در راسته ساختمانهای فوقانی و تمام اجناس‌بکلی وارد آمد . این مغازه هاخرازی و حوله برق یکی از مغازه باعث ایجاد حریق ۱۱ دیشب‌شروع گردیده بود یکساعت شهرداری‌آتش‌نشانی وشهربانی‌خاموش خبرنگار مادر تبریز طی حریق مدهشی بازار تبریز رخ داد پنج مغازه با سوخت وبیش از دومیلیون‌ریال‌خسارت فروشی بود و بقرار اطلاع اتصال سیم گردید . این آتش سوزی که ساعت بعداز نیمه شب با فعالیت مامورین گردید .

فردا وزیرکار باتحادیه زهتاب میرود

امروز اعضای مدیره صنف‌زهتاب بانخست‌وزیر ملاقات کرده و در باره اجحافاتی که از طرف رئیس سابق این صنف بکارگران بعمل آمده مطالبی بین داشتند بدستور آقای نخست‌وزیر وزرای مشاور و کارمامور رسیدگی به شکایـات کارگران صنف زهتاب گردیدند و عصر فردادرجلسه‌ای که باشرکت کارگران واعضای مدیره این‌صنف در محل اتحادیه واقع در میدان مولوی تشکیل میشود آقایان‌وزرای کار ومشاور شرکت خواهند کرد.

جلسه شورای عالی‌معاونین تشکیل شد

صبح امروز جلسه شورایعالی معاونین بریاست آقای هادی اشتری وزیر مشاور درکـاخ نخست‌وزیری تشکیل شد . درجلسه امروز پس‌از بحث پیرامون اتومبیلهای مورداحتیاج بعضی از وزارتخانه‌ها پیرامون لایحه جدید استخدام و پیشنهادات واصله نیز تبادل نظر بعمل آمد و قرار شد دراواخر ماه جاری کلیه پیشنهادات رسیده درمورد لایحه جدید استخدام درکمیسیون بررسیهای نخست‌وزیری مطرح گردد .

دکتر صدیق عذر خواسته‌بود

سخنگوی وزارت فرهنك امروز به خبرنگار ما گفت :

آقای دکتر صدیق که از استادان دانشمند و شخصیتهای‌برجسته فرهنگی میباشند و ورزیده ترین معلمین کشور در زمان تصدی ایشان در دانشسرای عالی ترتیب شده‌اند ، قبلا از قبول ریاست دانشسرایعالی عذر خواسته بودند .

بعلت نبودن اعتبار فعلا

پرداخت وام بکارخانجات متوقف شد

کمیسیون پرداخت وام بکارخانجات در وزارت صنایع ومعادن تشکیل‌جلسه داد و پس از مذاکراتی که‌صورت‌گرفت کمیسیون مزبور بعلت عدم وجود اعتبار تصمیم گرفت فعلا تا اطلاع بعدی از پرداخت وام بکارخانجات خودداری شود .

به متقاضیان قبلی بتدریج وامهائی پرداخت میشود و اعتبار این وامها از طریق وصول اقساط بدهی کارخانجات وام گیرنده تامین میشود .

تصمیم کمیسیون شامل وام های بزرك صنعتی که بکارخانجات‌داده‌میشد نیز میباشد .

بموجب روش جدیدی که اتخاذشده ازاین پس درصورت‌وجود اعتبارتقاضای وام بکارخانجات‌پس از بررسی‌وموافقت در کمیسیون مزبور بدبیرخانه شورای عالی اقتصاد خواهد رفت و در آنجانیز مورد بررسی مجدد و نهائی قرارخواهد گرفت .

پس از تصویب پرداخت وام و موافقت بانك ملی ترتیب پرداخت‌وام داده خواهد شد و طبق مقررات جدید بلافاصله پس از پرداخت وام نماینده بانك در هیئت‌مدیره موسسه‌وام‌گیرنده شرکت خواهد کرد و کلیه امور مالی را زیر نظر خواهد گرفت ، نماینده مزبور اختیار خواهد داشت در موقع لزوم ودرباره تصمیمات مالی از حق « وتو » استفاده نموده و جلوی بعضی از تصمیمات هیئت مدیره را بگیرد.

مدارك‌مربوط ببودجه‌وساختمان میدانها توقیف شد

*** این سوابق مربوط به اخذ وام چهل میلیون تومانی وساختمان میدانهای‌شهرو بودجه سابق شهرداری میباشد**

*** پرونده مهندس اشراقی‌ازدیوان کیفر دوباره ببازرسی کل کشورفرستاده شد**

امروز خبرنگار ما کسب اطلاع کرد که‌ازطرف آقای قائمی بازپرس دادسرای دیوان کیفر اسناد و مدارك مربوط بساختمان میدان ها و بودجه شهرداری در زمان تصدی آقای مهام توقیف گردیده است .

این اقدام بدنبال ارجاع پرونده‌مربوط باخذ چهل میلیون وام شهرداری میباشد که سوابق آن در بازرسی کل کشور جمع آوری شده بود .

خبرنگا رقضائی‌ما گزارش‌میدهد طی دو روز گذشته آقای قائمی بازپرس دیوان کیفر بشهرداری مراجعه کرده و کلیه سوابق مربوط بساختمان میدان های شهر وسوابق مربوط به‌بودجه شهرداری تهران‌و دریافت وام شهرداری را جمع‌آوری وتوقیف کرده است .

باز پرس مذکور با رسیدگی بعدی از کارشناسان جهت روشن شدن میزان و نحوه سوء استفاده دعوت کرده است .

پرونده پست و تلگراف

گزارش‌خبرنگار قضائی ماحاکی است که پرونده مربوط به آقای مهندس اشراقی وزیر اسبق پست و تلگراف بار دیگر از دیوان کیفر به بازرسی کل کشور فرستاده شد.

این پرونده‌بموجب اعلام جرمهای متعددی‌دربازرسی کل کشورتشکیل شده و بدیوان کیفر فرستاده شده بود .

دیوان کیفر باتوجه بنظریه‌دیوان عالی‌کشور (مربوط بتعقیب وزراء) و با اخذ نمایندگی نسبت به جمع ـ آوری دلایل لازم پرونده را بشعبه بازپرسی فرستاده بود .

ارسال پرونده از دیوان کیفر به بازرسی کل کشور در نتیجه‌رسیدن یك گزارش از هیئت بازرسی مامور در پست و تلگراف بوده است .

صدور قرار

گزارش خبرنگار ما حاکی است که پرونده جدیدی به سوء استفاده در امور مربوط به بیمارستان شفا در گذشته بدیوان کیفر رسیده ـ است . این پرونده از طرف آقای بنی فضل به آقای دکتر محسنی بازپرس دیوانکیفر ارجاع شد .

همچنین از طرف آقای ساکت بازپرس دیوان کیفر که پرونده مربوط به بنگاه برق را رسیدگی مینماید پس از احضار عده ای از مسئولین گذشته بنگاه برق درباره معاون‌سابق بنگاه‌و رئیس‌حسابداری و رئیس سابق بهره برداری بنگاه برق قرار های لازم صادر کرد .

برای شور درباره پرونده گوشت

قضات شب را در دادگستری خوابیدند

دیشب اعضاء شعبه اول دادگاه دیوان‌کیفر که برای صدور رای‌در باره متهمین پرونده‌گوشت ازساعت نه صبح دیروز وارد شورشده‌بودند در دادگستری خوابیدند .

طبق قانون پس از خاتمه دادرسی و ورود در شور تا صدوررای‌اعضای دادگاه نباید متفرق شوند بهمین جهت بعد از ظهر دیروز تختخواب ورختخواب ووسائل موردا‌حتیاج قضات دادگاه از منازل آنها به دادگستری آورده شد ،زیراباتوجه باهمیت پرونده و زیادی اوراق آن پیش بینی میشد که کارصدوررای بطول انجامد .بهمین جهت دیشب اعضاء دادگاه پس از بکارانداختن پنکه‌ها وباز کردن در ها با وجود شدت گرما شب را در یکی از اطاقها خوابیدند .

از ظهر دیروز عده‌ای ازبستگان وآشنایان متهمین بانتظارکسب‌خبر درباره رای صادره از طرف دادگاه بودند سرانجام پس از چندین‌ساعت معطلی فهمیدند که صدور رای تا روز بعد بطول خواهد انجامید .

بقراریکه خبرنگار ما گزارش میدهداحتمال‌دارد امشب‌رای‌دادگاه در باره متهمین پرونده گوشت‌صادر شود.

دستگاه الکل سنج آزمایش شد

امروز خبر نگار ما کسب اطلاع کرد که افسران پلیس راهنمائی با دستگاه الکل سنج مجهز خواهندشد.

خبر نگار ماگزارش میدهد ازشب گذشته عده ای از افسران اداره راهنمائی و رانندگی بمنظور انجام یك مرحله آزمایش و تعیین میزان حساسیت دستگاه الکل سنج شروع باجرای این‌برنامه کردند .

افسران راهنمائی از نیمه شب گذشته کلیه رانندگانی را که مشکوك بصرف نوشابه الکلی بودند از لحاظ تعیین میزان الکل مورد آزمایش‌قرار میدادند ضمنا خون آنها را از جهت آزمایش میگرفتند تا با تطبیق این دو آزمایش میزان حساسیت دستگاه های الکل سنج معلوم شود .

معلم رانندگی تصادف کرد

خبرنگار ما در شمیران گزارش داد ساعت سه بعد از ظهر دیروز اتومبیل فولکس‌واگن شماره ٦٤٦۳ متعلق به هنرستان تعلیم رانندگی شهاب برانندگی یحیی مسطور تهرانی که برای تمرین و تعلیم پشت فرمان نشسته بود هنگامیکه از شهر بطرف شمیران حرکت میکرد درایستگاه امانیه با اتوبوس شماره ۱۱۷۵ که در کنار جاده متوقف و مشغول سوار کردن مسافر بود تصادف کرد .

شدت این تصادف بحدی بود که قسمت جلوی اتومبیل فولکس‌واگن‌زیر اتوبوس رفت و متلاشی شد و صندلی وفرمان آن نیز شکست .

در این حادثه راننده اتومبیل فولکس‌واگن ویکی از سرنشینان آن‌بنام حسین‌سلطانی‌بشدت‌مجروح‌شده‌وبه‌بیمارستان سینا انتقال یافتند.

سرتیپ نویسی ازآخرین‌دفاع خودداری‌کرد

امروز خبرنگار ماکسب اطلاع کردکه آقای سرتیپ نویسی که‌در پرونده مربوط بشیلات تحت تعقیب دیوان کیفراست حاضر نشده در حضور بازپرس آخرین دفاع خودرا بیان کند.

پرونده سرتیپ نویسی زیرنظر آقای اکبر صدر حاج سید جوادی بازپرس دیوان کیفر موردرسیدگی قرار دارد .

بازپرس مذکور در معاملات مربوط بشیلات و خرید برنج مدارك و دلایلی جمع‌آوری کرده است وطی چندین جلسه از آقای سرتیپ نویسی تحقیق بعمل آورده وپرونده درآخرین مرحله قضائی میباشد .

بقرار اطلاع آقای سرتیپ‌نویسی حاضر نشده آخرین دفاع خودرادر حضور بازپرس بیان کند و مدعی شده که بازپرس دیوان کیفرصالح برای رسیدگی باتهام وی نمیباشد.

چنانچه مسئله آخرین دفاع‌خاتمه یابد پرونده آماده اظهار نظرنهائی وصدور کیفرخواست و طرح در دادگاه میباشد .

اعلامیه شهربانی کل کشور

سینماها و تئاترها و مشروب فروشیها شب پنجشنبه وجمعه تعطیل خواهند بود

بمنظور حفظ شعائر اسلامی و بپاس احترام بزرگترین شهید راه عقیده و ایمان حضرت حسین‌ابن علی (ع) و بمناسبت تصادف روز ٥ شنبه دوازدهم مرداد با روز چهلم شهادت آنحضرت شهربانی کل کشور بدینوسیله به صاحبان کلیه‌سینما ها و تماشاخانه ها و مغازه هـای مشروبفروشی اعلام میدارد که این مراکز شب پنجشنبه دوازدهم و شب جمعه سیزدهم ماه تعطیل خواهدبود و ترنم موزیك و اتراکسیون ممنوع است .

بمامورین انتظامی دستور داده شد که متخلفین را تحت تعقیب قانونی قرار دهند .

شهربانی کل کشور

زن حامله‌ای درقطار مسافری‌دوقلوزائید

خبرنگار ما در اصفهان آخر وقت امروز تلفنی گزارش داد ، فاطمه زراعی زن ۲۲ ساله‌ای که ۹ ماهه حامله‌بود برای دیدارشوهرش که کارمند یکی از شرکت های خارجی‌آبادان‌است‌به آن شهرستان رفت ولی چون از شدت گرمای آبادان با وضع حاملگی خود نمی توانست درآن شهرستان‌بماند عزم بازگشت نمود . دیروز فاطمه‌زراعی با آنکه وضع حملش نزدیك بود بلیط قطار گرفت و عازم تهـران شد ولی ساعت ۹ دیشب موقعی که قطار به نزدیکی ایستگاه راه آهن ازنا رسیدفاطمه رادرد زائیدن گرفت ابتدا پزشکی که اتفاقا بازن حامله همسفر بود چندین آمپول مسکن بوی تزریق کرد ولی بالاخره فاطمه زیر نظر همان پزشك در قطار مسافری زائید و اتفاقا دوقلو هم زائید پس از وضع حمل ، پزشك همسفر فاطمه را در ایستگاه ازنا از قطار پیاده کرد و با اتومبیل کرایه‌ای او را باصفهان آورد چند ساعتی را که از شب باقیمانده بود فاطمه و نوزادانش در منزل دکتر نیکوکار اصفهانـی بودند و صبح پزشك مزبور فاطمه رادر بیمارستان شیر و خورشید سرخ بستری نمود. نوزادان فاطمه دو دختر سالم می باشند که هم اکنون با مادر خود در بیمارستان شیر و خورشیدسرخ اصفهان از آنها نگاهداری میشود.

فاطمه دربیمارستان‌اظهار داشت: موقعی که می خواستم در خرمشهر سوار قطار شوم کیف‌پولم را جیب برها زدند و بقیه پولم راهم در قطار از من بسرقت بردند موقع وضع حمل در قطار نیز بیهوش شدم و وقتی بهوش بدم **مطار رفته** بود و اثاثیه‌ام را نیز برده بود من نتوانستم اثاثیهٔ خود را ازمتصدی توشه یا باگاژ بگیرم فعلا هم‌هفتاد تومان بیشتر برایم‌باقی نمانده‌است.

توضیح سخنگوی وزارت فرهنك

درمورد مواد ورزشی وکارهای دستی

امروز سخنگوی وزارت فرهنگ پیرامون مصاحبه دیروز آقای وزیر فرهنگ در مورد حذف مواد ورزش و کار های دستی بخبر نگار ما گفت متاسفانه دانش آموزان دبیرستانها بعلت نداشتن وسائل ورزشی و کار های دستی در سر کلاس می‌نشینند و بیکارند .

سخنگوی مزبور افزود ورزش و کاردستی از جمله مواد مفیدی است که باید اجرا شود ولی تابحال‌کوچك بودن محوطه مدارس و عدم وسائل ورزشی و همچنین نبودن وسائل کار های دستی باعث شده که این دو برنامه عملا وجود خارجی پیدانکرده وبصورت تعطیل درآمده است .

وزارت فرهنگ‌ازآغاز سال‌تحصیلی نهایت مجاهدت رابعمل خواهد آورد تا بافراهم ساختن میدانها و وسائل ضروری ورزشی و کار های دستی این برنامه مفید را بنحو مطلوب تدریس نماید .

رؤسای جدید دبیرستانها ودبستانها

بدنبال تعویض عده‌ای از روسای مدارس در تهران ، این انتصابات در بخش یك فرهنگی بعمل آمده است :

خانم حریریان رئیس دبیرستان وقار ـ آقای دکتر شیر وانی‌رئیس دبیرستان‌بابك ـ خانم حاج زاده شریفی رئیس دبستان همام ـ خانم منورجم رئیس دبستان بهاری شماره دو ـخانم علیخانی‌از دبستان شهنواز بر کنار شد ولی هنوز جانشین ایشان تعیین نشده .

درسراشیبی ورسك کامیون واژگون شد

یکنفرمقتول و۱٤ نفرمجروح گردیدند

خبرنگار ما در پل سفید تلفنی گزارش داد دیروز کامیون شماره ۱٤٥۸٥ برانندگی اندر انیك ـ وارطانیان که با عده ای سر نشین از تهران بطرف بابل حرکت میکرد در نزدیکی ورسك بر اثر بریدن ترمز واژگون شد .

در این حادثه یکی از سرنشینان کامیون بنام رمضان شعبانی آنا جانسپرد و ۱٤ نفر دیگر که همه کولی بودند بسختی مجروح شدند. جریان‌از طرف پاسگاه‌ژاندارمری ورسك باطلاع ژاندارمری پل سفید وبخشداری وبهداری رسیدو مامورین بلافاصله در محل حاضر شدند .

با اطلاع جریان بشهرستان شاهی یکدستگاه آمبولانس بمحل اعزام شد و ۸ نفر از مجروحین بوسیله آمبولانس به بیمارستان شاهی اعزام گردیدند و بقیه بوسیله قطار به بیمارستان فرستاده شدند .

جنازه مقتول این حادثه با انجام تشریفات قانونی دفن شد و راننده دستگیر گردید .

طی دوساعت زدوخورد

یك‌سارق مسلح کشته‌شد

خبرنگار ما در بنادر جنوب گزارش میدهد که طی زد و خوردی که بین مامورین ژاندار مری و داراب جان احمدی یکی از اشرار مسلح بنادر جنوب و همدستانش رخ داد داراب جان با اصابت چهار گلوله بقتل رسید و همدستانش متواری شدند. پریروز همسر داراب جان احمدی ساکن «درودگاه» بندر بوشهر علیه شوهر خود بپاسگاه ژاندار مری «در واهی» از توابع بندر بـوشهر شکایت کرد . گروهبان دوم‌نیکجو ذات رئیس پاسگاه باتفاق سر جوخه علیمحمد بزرك‌برای‌رسیدگی‌بشکایت زن مزبور عازم قریهٔ«درودگاه»شدند و مشغول رسیدگی بشکایت همسر داراب جان گردیدند . داراب جان احمدی از اشرار مسلح و معروف بنادر جنوب استکه همیشه متواری بود و مامورین ژاندار مری هنگام رسیدگی بشکایت همسر وی اطلاع حاصل کردند که داراب و همدستانش در نخلستانهای اطـراف «درودگاه» مخفی شده‌اند بلافاصله برای دستگیری آنان‌بطرف‌نخلستان ها حرکت کردند .

مامورین در محلی بنام «بردکه» بچهار نفر که دو نفر آنها مسلح بودند بر خورد کردند و به آنها دستور توقف دادند ولی داراب‌جان بطرف مامورین تیر اندازی کردو سه‌نفرهمدستان وی‌بابفرار گذاشتند پس از دو ساعت تیراندازی و زدو خورد بین مامورین و داراب جان ، با اصابت چهار گلوله داراب جان بقتل رسید و همدستان وی موفق بفرار شدند با اطلاع جریان‌بدادگاه براز جان جنازه پس ازانجام‌تشریفات قانونی مدفون شد و یك قبضه ده تیر انگلیسی و ۱۸ تیرفشنك بدست آمد . فعلا مـامورین در تعقیب همدستان داراب جان میباشند .

بواسطه شروع تعطیلات تابستانی و مسافرت اهالی محترم تهران‌به ییلاقات اطراف تابلوی‌الکتریکی اطلاعات از تاریخ ۱٤ر٥ر٤۰ الی ۱٥ر٦ر٤۰ تعطیل خواهد بود .

آگهی تغییر محل شعبه بانك

بدینوسیله باطلاع عموم میرساند :

شعبه امیرکبیر این بانك از اول مردادماه ۱۳٤۰ از محل‌سابق بمحل جدید واقع در چهارراه اکباتان وسعدی منتقل و مشغول کار شده است . ۱ـ۳

بانك‌تهران

اطلاعات العربیة

الاخاء

مجلة سیاسیة ثقافیة مصورة تصدر عن دار اطلاعات فی طهران

شماهم می توانید این مقالات را:

سبك مقامات بدیع‌الزمان همدانی.

خدا ازنظر قرآن .

عظمت ایرانیان ازنظر سید جمال‌الدین اسدآبادی.

عراق وایران‌ـ وبسیاری ازمطالب ارزنده علمی وادبی و هنری‌دیگر را بقلم نویسندگان بزرك ایرانی و عرب در هیجدهمین شماره مجله الاخاء که همه‌جا در دسترس شماست مطالعه فرمائید.