سال سی‌وچهارم ـ شماره ۱۰۰۴۳ | شنبه اول آبان ماه ۱۳۳۸ | تکشماره دوریال‌ونیم

اطلاعات

عروس آینده ایران در عروس شهرهای جهان

۲۰ صفحه

در پاریس میگویند ایران دارای زیباترین ملکه جهان میشود

● درفرودگاه اورلی پاریس اجتماع بزرگی از خبرنگاران وعکاسان برای دیدن ملکه آیندهٔ ایران بوجود آمده بود .

● خبرنگاران نتوانستند با دوشیزه دیبا صحبت‌کنند ولی عکاسان عکسهای فراوانی برداشتند

● گفته میشود ملکه آینده ایران برای تهیه لباس‌عروسی به‌پاریس رفته است .

روزنامه‌های فرانسوی از قول خبرگزاریها مینویسند مردم ایران درکوچه وخیابان بهم میگویند بزودی ملکه جدیدی خواهیم داشت ـ دوشیزه فرح دیبا قبل‌از سفر بپاریس درتهران همدرسان خودراملاقات وخداحافظی کرد اما دراین باره چیزی نگفت :

درحالیکه خبر مسرت بخش‌ازدواج شاهنشاه در سراسر کشور باشادی و شعف مورد استقبال قرارگرفت و مردم با اطلاع‌ازآن دریافتند که بیکی از بزرگترین آرزو های‌ملی جامه عمل پوشانیده خواهدشد در تمام کشور های جهان نیز این خبرمسرت بخش بوسیله‌خبرگزاری های خارجی انتشار یافته است.

روزنامه ها ی‌فرانسوی از قول خبرگزاری فرانسه مینویسند مردم ایران دیروز از طریق جراید با خرسندی زیادی دریافتند که‌بزودی اعلامیه‌ای در مورد تصمیم‌شاهنشاه ایران بازدواج با دوشیزه فرح‌دیبا منتشر خواهد شد.

در کوچه و خیابان مردم باشادی و شعف بیکدیگر میگویند بزودی ملکه جدیدی خواهیم داشت و از صمیم قلب آرزو میکنند که‌ملکه آینده فرزند ذکوری برای‌شاهنشاه

بقیه‌درصفحه هفدهم

دوشیزه فرح‌دیبا ملکه آینده ایران

جشن روز ملل متحد در تهران

شاهنشاه در پیام خود تاثیر ملاقاتهای سران کشورها را متذکره فرموده‌اند

پیام شاهنشاه

بمناسبت روز ملل‌متحد

از فرا رسید ن‌روز ملل متحد بسیار مسرور وآرزومندیم که این سازمان مورد احترام و علاقه عموم در آینده در حفظ صلح جهان بیش از پیش توفیق حاصل نماید و ملل عالم بتواند درسایه صلح وامنیت بین المللی بکار های عمرانی و رفاه مردم وعدالت اجتماعی ادامه دهند بخصوص دراین اوان که براثر ملاقاتهای سران کشور ها جنگ سرد تخفیف یافته محیط مساعدتری برای تفاهم بین ملل و رفع اختلافات بطرق مسالمت آمیز و همکاری صمیمانه بین دول عضو مطابق روح منشور ملل متحد فراهم شده است .

اینك با اظهار رضامندی از خدمات جمعیت ایرانی طرفدار ملل متحد تاکید می نمائیم که اعضاء این جمعیت کماکان در ترویج اصول مرام های ملل متحد و جلب افکار عمومی به پشتیبانی ازاین‌سازمان‌و موسسات تخصصی‌آن‌سعی واهتمام‌نمایند.

ازساعت چهار و نیم بعد از ظهر امروز جشن سالیانه روز ملل‌متحد در تالار ابن‌سینا (دانشگاه) برگزار میشود .

برنامه بانواختن سرود شاهنشاهی و سرود ملل متحد آغاز می گردد و سپس آقای علاء وزیر دربار شاهنشاهی پیام شاهنشاه رابمناسبت این روز تاریخی قرائت خواهد کرد . (متن پیام جداگانه چاپ شده‌است)

سپس آقای مهندس شریف امامی کفیل نخست وزیر بیاناتی ایراد کرده و بعد آقای سناتور دکتر متین دفتری رئیس جمعیت ایرانی طرفدار ملل متحد نطق خود راایراد مینماید وپس‌از اجرای یك قطعه موسیقی آقای کوله نماینده‌سازمان ملل متحد در ایران متن پیام دبیر کل سازمان را به مناسبت روز ملل متحد قرائت خواهد کرد .

دراین‌هنگام آقایان دکتر کاسمی دبیر کل حزب ملیون و اسداله علم دبیر کل حزب مردم به‌ترتیب از طرف احزاب مزبور پیامی قرائت خواهند کرد وپس از اجرای چند برنامه موسیقی و هنری و پذیرائی از مدعوین و نمایش چند حلقه فیلم مراسم پایان خواهد یافت .

بقیه‌درصفحه هفدهم

بازگشت والاحضرت شمس پهلوی

والاحضرت شاهدخت شمس پهلوی ریاست عالیه جمعیت شیرو خورشید سرخ که‌چندی قبل باتفاق آقای‌پهلبد همسر ودختر کوچك خویش والاحضرت شهرزاد عازم امریکا شده بودند

پیش‌از ظهر امروز با هواپیمای ازفرانس واردتهران شدند .

درفرودگاه اعضای هیئت رئیسه جمعیت شیروخورشید سرخ وچندتن ازروسای دربار شاهنشاهی ومحترمین مقدم والاحضرت را استقبال نمودند

والاحضرت دربدور ورود وملاقات هیئت‌مدیره جمعیت شیروخورشیدسرخ نسبت بواقعه مولمه درگذشت مرحوم حکیم‌الملك رئیس جمعیت که‌تلگرافا ازپاریس ابراز تاثر نموده و تسلیت داده‌بودند باردیگر مراتب تاسف فراوان خودراباطلاع هیئت مدیره رسانیده و این‌واقعه رابرای جمعیت شیروخورشید سرخ ایران ضایعه بزرگی‌شمردند.

یکی‌از آخرین عکسهای عروس آینده ایران

آقاخان امروز واردتهران شد

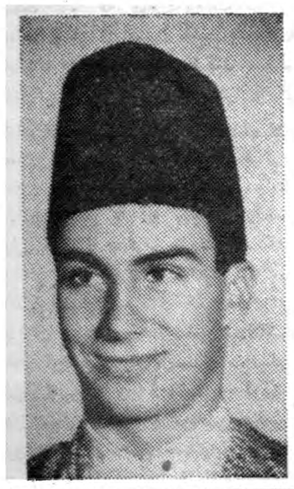

والاحضرت آقاخان بخبرنگارماگفت : خوشوقتم که از وطن حقیقی‌خود بازدید میکنم

کریم‌آقاخان چهارروز در تهران اقامت میکند وبعدازاصفهان و شیراز بازدید خواهد کرد

برنامه اقامت در تهران

ساعت ده وسی دقیقه صبح امروز والاحضرت آقاخان چهارم دفتر مخصوص اعلیحضرت همایونی را امضاء نمودند و ساعت یازده دسته گلی در آرامگاه رضا شاه کبیر نثار نموده .ظهر امروز والاحضرت ناهاررا خصوصی درباشگاه‌افسران صرف کردند .

امروز بعداز ظهر والاحضرت به بازدید از شهر خواهند پرداخت .

پس‌از بازدید از اصفهان وشیراز والاحضرت کریم آقاخان بتهران مراجعت خواهند نمود و سپس بنا بدعوت آقای اسدالله علم برای‌یك بازدید دو روزه از اسمعیلیه های خراسان به بیرجند خواهند رفت .

در طی اقامت خود در تهران کریم آقاخان در باشگاه افسران اقامت خواهند نمود وممکن است‌به محلات نیز سفری به‌نمایند .

ساعت پنج و چهل وپنج دقیقه صبح امروز والاحضرت کریم آقاخان چهارم با هواپیمای اس . آ . اس . به تهران وارد شدند . کریم آقاخان مدت ده روز بعنوان مهمان رسمی اعلیحضرت همایونی از ایران بازدید خواهند نمود .

در فرودگاه آقای دکتر صدری بنمایندگی‌از طرف‌دربارشاهنشاهی و آقایان کمال خان وامیر علی و جمعی‌از رهبران اسمعیلیه‌های‌مقیم تهران از ایشان استقبال نمودند.

در فرودگاه والاحضرت آقاخان چهارم به خبرنگار ما اظهارداشتند «من همواره آرزومند بودم ازکشور آباواجدادی و وطن حقیقی خود یعنی ایران دیدن نمایم و بسیار خوشوقتم که‌این آرزو اکنون‌جامه عمل بخود پوشیده است . »

والاحضرت کریم آقاخان چهارم مدت چهار روز در تهران اقامت خواهند نمود وسپس برای بازدید از آثار تاریخی باصفهان و شیراز سفر خواهند نمود واین بازدیدسه روز بطول خواهد انجامید .

رئیس جمهور پاکستان درضیافت سفیر ایران

این ضیافت بمناسبت مسافرت ژنرال ایوب‌خان بایران برپا شده بود

تلگرافی که امروز از خبرنگارما در کراچی به‌تهران رسیده حاکی است که آقای احمد قدیمی نوائی سفیر کبیر ایران در پاکستان شب گذشته ضیافت مجللی به افتخار ژنرال ایوب خان رئیس جمهوری پاکستان برپا نمود .

دراین ضیافت عده زیادی ازوزرای پاکستان و سفرای خارجی مقیم کراچی و سفیر پاکستان درتهران و اعضای عالیرتبه وزارت خارجه پاکستان حضور داشتند .

عمارت و باغ سفارت کبرای ایران در کراچی بطرز ی جالب و زیبا تزئین و چراغانی شده بود .

هنگام ورود رئیس جمهوری پاکستان بسفارت کبرای ایران آقای سفیر کبیر واعضای سفارت از ایشان استقبال کردند و ژنرال ایوب خان بیش از یکساعت در سفارت کبرای ایران بسر بردند و سفیر کبیر و اعضای سفارت از میهمانان در محیط بسیار گرم و دوستانه ای پذیرائی کردند .

ضیافت سفیر کبیر ایران بافتخار رئیس جمهوری پاکستان به‌مناسبت سفر قریب الوقوع ژنرال‌ایوب خان بایران صورت گرفته و حضور رئیس جمهوری پاکستان درسفارت کبرای ایران نشانه روابط بسیار دوستانه دو کشور ایران و پاکستان میباشد .

اقدام دو گل امریکا و انگلیس را عصبانی کرده

سفیرشوروی درپاریس اعلام کرد پیشنهاد تشکیل کنفرانس سران شرق و غرب ازطرف آیزنهاور بود

سوریه میدان نبرد کمونیسم و ناسیونالیسم عرب شده است ـ مخالفین عبدالناصر همه قوای خود را درسوریه متمرکز کرده‌اند .

درصفحه ٤

- آیزنهاورگفت خدا مرا از شر دوستانم حفظ‌کند تابتوانم بدشمنانم بپردازم
- اعلامیه‌رسمی دعوت‌دوگل ازخروشچف وپذیرش نخست‌وزیر شوروی‌انتشاریافت
- موعدمسافرت خروشچف‌بعدا تعیین خواهدشد و زودترازپانزده‌نوامبر نخواهدبود
- دولت‌آمریکااعلام‌کرد مایل به‌تشکیل‌کنفرانس سران دول‌غربی‌درآینده‌نزدیك‌است
- آیزنهاورگفت نمی‌خواهد متحدین‌آمریکا تصورکنند او میخواهد برآنها تسلط داشته باشد

۲٫۵۰۰٫۰۰۰ ریال پول پخش شد

گوئی از گردونه خارج میشد و خانواده‌ای را خوشبخت میساخت

روزجمعه بزرگترین مراسم قرعه‌کشی سال که مربوط به حساب سیار بانك بازرگانی ایران بود انجام گرفت

گردونه‌در برابر چشمان امیدوار صدها نفر تماشاچی بگردش در می آید تا گوئی خارج شود و سرنوشت افراد خوشبختی را با جوایز هنگفتی تغییر دهد .

فریاد های‌تماشاچیان سالن‌بانك بازرگانی را بلرزه در آورده بود و

بقیه در صفحه هیجدهم

اسامی برندگان جوائز بزرك حساب سیار

۱ ـ آقای عبدالکریم بدر الهی	شماره حساب ۹۷۰۷۵ تربت حیدریه برنده		۵۰۰۰۰۰ ریال
۲ ـ آقای ابراهیم وادی	شماره حساب ۸۵۹۲۸ آبادان برنده		۲۵۰۰۰۰ ریال
۳ ـ آقای عباس قانعیان	شماره حساب ۷۰۸۴۶ اصفهان برنده		۲۵۰۰۰۰ ریال
٤ ـ آقای ابراهیم ازدم	شماره حساب ۵۶۰۷۸ تهران شعبه بازاربرنده		۱۰۰۰۰۰ ریال
۵ ـ آقای تقی فرج خیابانی	شماره حساب ۸۰۵۱۶ تبریز برنده		۱۰۰۰۰۰ ریال
٦ ـ آقای احمد صلاحی	شماره حساب ۵۳۹٤۹ تهران شعبه مرکز برنده		۱۰۰۰۰۰ ریال
۷ ـ بانو شمس‌الملوك خسروی	شماره حساب ۹۵۵۸۹ بابل برنده		۱۰۰۰۰۰ ریال
۸ ـ آقای تورج سریری	شماره حساب ۵۳۱۸۵ تهران شعبه مرکز برنده		۵۰۰۰۰ ریال
۹ ـ آقای خسروبهار مست	شماره حساب ۹۲٤٤۳ تهران شعبه رازی برنده		۵۰۰۰۰ ریال
۱۰ ـ آقای یونس قره‌باغی	شماره حساب ۱۲۰٤۰۷ تهران شعبه مرکز برنده		۵۰۰۰۰ ریال
۱۱ ـ بانو نزهت پرکاس	شماره حساب ۱۰٤۳۶۵ شیراز باجه‌دانشگاه برنده		۵۰۰۰۰ ریال

اسامی برندگان دیگردر شماره فردا اعلام‌خواهد شد .

در این شماره

- حیرت پاریسی‌ها (انتقاد) صفحه۷
- قسمت دوم‌مصاحبه خبرنگار اطلاعات باآقای‌دکتراقبال‌در نیویورك صفحه۸
- نیروهائیکه اعراب رابجنبش می‌آورد. صفحه۸
- ریشه‌این اختلافات درکجا است. صفحه۹
- الکل شخصیت واقعی‌انسان راعریان میسازد صفحه ۹
- باسازمان ملل متحد اشنا شوید صفحه۱۱
- عقیم بودن بوسیله هیپنوتیزم معالجه میشود صفحه۱۱
- دوناخدا ویکنفر دیگر بجرم حمل مسافر قاچاق دستگیر شدند صفحه ۱۲
- زد و خورد در تاریکی صفحه۱۲
- دوساختمان فرهنگی وورزشی دربوشهر صفحه ۱۲
- گوشتی که‌بدست‌شمامیرسد صفحه ۱۳

صاحبان سهام شرکت سهامی عمران وآبیاری شمال غرب تهران صفحه ششم را ملاحظه فرمایند

بخاری آزمایش

در تمام تهران ۵۹۰۰ ریال

گل بوستان صنعت‌ایران ، بی‌نیاز ازتعریف وتوصیف

باسه‌سال بیمه نزد شرکت سهامی بیمه ایران

لطفا صفحه هفتم را ملاحظه فرمائید

گروه فرهنگی آذر

برای کلاسهای کنکور ثبت‌نام مینماید

چای جهان

۲۵۲ ـ ۱۵۱

فقط بخاری ارج

ارزانتر ـ کم مصرف‌تر ـ زیباتر ـ مطمئن‌تر ازهربخاری دیگراست

ماشین های خودکار آمپول سازی

شرح درصفحه پنجم

آقای تجدد هنگام سخنرانی

مناسب با سربودجه

باستحضار بانوان وآقایانیکه درشب‌نشینی سال پناهندگان درکاخ‌گلستان

شرکت فرموده وبلیط لاتاری خریداری کرده‌اند میرساند چون پس‌از مراسم قرعه‌کشی اغلب شرکت‌کنندگان کاخ‌راترك وکسی برای دریافت جایزه خود مراجعه نکرده لذابدینوسیله شماره بلیطهای برنده درج‌واز برندگان تقاضا میشود برای دریافت جوائز خود به‌اداره مهمانخانه‌های بنیاد پهلوی خیابان پاستور مراجعه فرمایند.

شماره ۷۰٤ برنده یك بلیت‌رفت‌وبرگشت به‌پاریس شرکت‌ارفرانس تقدیمی بنیاد پهلوی.

شماره ۱٤۸۱ یکدست لباس زنانه تقدیمی خیاطخانه نینون‌آقایان

شماره ۱۰۳۱ یك‌صندوق شراب شامپان تقدیمی شرکت ارفرانس

شماره ۱۹ یك شال‌گردن علامت هرمس تقدیمی شرکت‌ارفرانس

شماره ۳۳۶ عطرعلامت کریستیان دیور تقدیمی شرکت‌ارفرانس

چنانچه ازتاریخ نشراین آگهی تامدت یکماه کسی برای دریافت جایزه مراجعه ننموده جایزه بنفع‌پناهندگان بکمیته پناهندگان داده خواهد شد.

۱ـ۳ آـ۲۶۰۰٤

جریان روز

سیاست خلیج

سیاستی که دولت ایران از چندی پیش نسبت بشیوخ خلیج فارس پیش گشیده ازسیاست های مستحسنی‌است که نتایج سودمندی برای کشودماو حکومت نشین های خلیج در بردارد .

امروز یکی دیگر ازشیوخ محترم ومهم آنسوی خلیج فارس بااحترامات شایسته واردتهران میگرددوچندروزی مهمان رسمی دولت ایران وشخصی اعلیحضرت همایونی می باشند .

فرزند ارشد شیخ علی‌بن عبداله آل ثانی‌حاکم‌ناحیه‌قطرشیخ‌احمدبن‌علی‌که جانشین پدر وسمت‌ولیعهدی شیخ رادارا می باشد سال پیش بتهران آمد ومورد احترام و تجلیل دولت وملت ایران قرار گرفت و اودرواقع اولین شیخ محترم و عزیزی بود که به عنوان دیدار رسمی بایران آمد وچندروزی درتهران اقامت گزید و براثر فضل و کمال ودانش خود موقعیت خاصی پیدا کرد وپس‌از آن سایر شیوخ مهم خلیج یکی پس ازدیگری کشورمارادیدن‌نمودندوازمهر وعطوفت ومهمان نوازی مردم ایران بهره‌مند گردیده واطمینان حاصل کردند که مردم این طرف خلیج با علاقه و مهرو محبت آماده ایجادروابط دوستانه باشیخ نشین های آن سمت خلیج هستند وبامیل واشتیاق ترقی و پیشرفت آنانرا خواهانند .

سیاست غلط و آلوده به تذبذب ومحافظه کاری گذشتگان ما که میراث یکی دو قرن پیش بود باعث شده بود که میان‌ما وهمسایگان عزیز ما در آن سمت خلیج هیچگونه ارتباط دوستانه برقرار نباشد ، اگر تجارتی صورت می گرفت عنوان‌قاچاق پیدا می کرد ،اگر رفتو آمدی در میان بود باترس و لرز و نگرانی انجام می یافت ، ایرانیان از سواحل خلیج فارس به آن سو می رفتند ولی بطرز نا مطلوب و زننده‌ای که بیشتر جنبه قاچاق پیدا می کرد ، اگراز شیخ نشین‌های خلیج‌مسافرینی بایران میامدندبازهمین صورت‌راداشت خلاصه‌وضع بسیار ناپسندی میان‌ما و شیخ نشین ها وجود داشت وحکومت های سابق بملاحظات سیاسی حاضر نبودند به آن وضع نامطلوب که به ضرر ملت ایران وشیخ نشین های خلیج بود پایان دهند واین جریان بد و ناشایست همچنان ادامه پیدا می کرد تا سیاست جدیدی که به ابتکار شاهنشاه پیش گشیده شد که چندی است به خوبی پیش می رود وسیاست مارا با شیوخ خلیج‌برمبنای دوستی ومودت استوار ساخته است.

واکنون شیوخ خلیج فارس که ایران را به چشم دیگری می دیدند وهرگز فکر نمی کردند روزی رابطه دوستی میان ماو آنها بوجود آید امروز همه آنها که به تدریج بایران‌سفر نموده وازمهر شاهنشاه ایران‌بهره‌مند گردیده همچنین مورد محبت مردم و اولیای امور واقع شده‌اند از دوست‌داران صدیق و صمیمی ایران بشمار می آیند ودر حال حاضر رفتو آمد وتجارت و کسب میان ماو آنهاجریان طبیعی پیدا کرده و رفتو آمد از دو طرف به صورت عادی ومانند دودوست انجام می گیرد و باین ترتیب‌سیاست کنونی ایران در خلیج نمو داری می باشد از سیاست بر جسته دولت ایرانو شخص اعلیحضرت که‌پیوسته مایلند باتمام همسایگان کوچك و بزرگ بر مبنای احترام متقابل و بهره‌مندی‌از مواهب‌همسایگی رفتارشود

باورود شیخ علی بن عبداله آل ثانی حاکم قطر تمام شیخ نشین های خلیج ظرف سال اخیر بایران‌آمده ومورد عطوفت شخص اول مملکت قرار گرفته بایکدنیا امید به آینده وتوسعه و بسط روابطی که سالیان دراز هردو طرف خواهان وآرزومندش بودند به اوطان خود بازگشته اند وباین ترتیب غیراز جزیره بحرین که متعلق بایران ووضع خاصی‌دارد در حال حاضر با کلیه‌همسایگان آن سمت خلیج دوستی نزدیك داریم وروابط ما برمبنای استحکام قرار گرفته و ما می توانیم ازاین‌ارتباط دوستانه به نفع یکدیگر استفاده‌کنیم تجارت و مبادلات اقتصادی راتوسعه دهیم ،رفتو آمد و مسافرت‌را تسهیل سازیم .

ما ورود حضرت شیخ حاکم‌قطررا خوش آمد می گوئیم وخاطره بس شیرینی از فضائل و کمالات فرزند ارشد ایشان شیخ احمدبن علی آل‌ثانی که موسسه اطلاعات را بازدید نمودند ویکی از تالیفات خود رابما دادند داریم وامید واریم‌مسافرت ایشان به خصوص در این موقع که جشن های ولادت شاهنشاه درتهران برگزار می شود به خوبی وبا خاطرات خوش انجام پذیرد .

اتحاد دشوآر

اتحاد هائی که فقط بر اساس احساسات مشترك استوار باشداگر دوام کند چیزی کمتر از معجزه نخواهد بود و مگر معجزه ناسیونالیسم عرب بتواند اتحادمصر و سوریه را نگهدارد . ولی مصری ها علاوه بر ناسیونالیسم عرب روی یك عامل دیگر هم میتوانند حساب کنند ـ بهترین دستگاه اداری خاور میانه و سیل کارشناسان و مدیرانی که هر سال از آموزشگاه های مصر بیرون می آیند .

مصر و سوریه حتی مرز مشترکی ندارند ، چه رسد به‌اقتصادیات مکمل و شباهت در روحیات و خصوصیات ملی . اسرائیل واردن راه وصول مصر را به سوریه بسته‌اند و در هوا و دریا نیز نیرو های هوائی و دریائی اسرائیل می توانند مانعی بر سر راه ارتباط این دو «ایالت» باشند . اقتصاد مصر و سوریه از جهت تولیدات مشابه واز نظر بازار های خارجی رقیب است و فقر مصر و ثروت سوریه تناقض ناراحت کننده‌ای بوجودمی آورد .

براین عوامل منفی باید روحیه سریع‌التاثر و احساساتی مردم سوریه ، مقاومت زمین داران سوری را در برابر اصلاحات ارضی بی‌میلی بازرگانان و صاحبان صنایع آن منطقه را به کنترل سخت دولت جمهوری متحده‌عربی و عدم رضایت افسران و ماموردین اداری سوریه را از مشاهده مصریها در راس امور افزود .

اگر آن موج‌عظیم ناسیونالیسم و تمایل به وحدت دنیای عرب وجود نمی داشت . اگر عبدالناصر نتوانسته بود چنین هیجان عظیمی در اعراب بیدار کند ، اگر تصویر یك آینده درخشان ، یك دولت عربی متحد از اقیانوس اطلس تا خلیج فارس در برابر چشمان‌اقوام مختلف عربی قرار نداشت ، هریك از مشکلات یاد شده میتوانست در موقعیت مناسب به اتحاد مصر و سوریه پایان دهد وجمهوری متحده عربی را در همان آغاز کار از میان ببرد .

ولی هر فرد سوری میداند که ایدئال وحدت اعراب در گروی موفقیت جمهوری متحده عربی است حکم شکست آرمانی است که از انحلال اتحاد مصر و سوریه در چهل سال پیش اقوام عرب در راه آن مبارزه میکنند .اگر مصرو سوریه نتوانند این قدم بزرگی را که برداشته اند ادامه دهند ودست کم آنرا بهمین صورت نگهدارند لااقل تا یك نسل دیگر مسئله اتحاد عرب به فراموشی سپرده خواهد شد و دیگر چه بسا که تحولات سیاسی و اجتماعی کمترین امکان موفقیتی برای آن نگذاشته باشد .

همین ملاحظات است که سوریها را با همه رنجش ها و ناراحتی ها آرام میسازد و مانع از طغیانی می شود که در غرب و شرق دنیا همه مشتاقانه انتظارش را دارند .خشك‌سالی های دو ساله اخیر تقلیل تجارت خارجی ، کاهش در آمد عمومی ، اختلافات افسران وماموربن سوری و مصری ، عدم موفقیت ناسیونالیسم عرب در عراق همه ضربه های بزرگی است . ولی آرزوی وحدت عرب و اعتقاد به توانائی عبدالناصر از آن قوی تر است . سوریها انتقام رنجش و ناراحتی خود را از حزب بعث میکشند که معمارجمهوری‌متحده عرب بود . ولی هیچ کسی به خودجمهوری متحده و رئیس آن تعرضی نمی کند بار ملامت را اکرم حورانی بدوش گرفته است و او ایدئالیست تر از آن است که باین ملاحظات‌از راه همه زندگی خود منحرف شود.

انتصاب مارشال عبدالحکیم عامر به حکمرانی کل سوریه عاجل ترین داروئی بود که عبدالناصر میتوانست برای این درد ها تجویز کند . عامر دست راست او است و وجود او در راس ارتش مصر از مهمترین عوامل ثبات آن کشور بوده است . دوستی این دو مرد در تاریخ جاویدان خواهد ماند. وعبدالحکیم عامر مرد با کفایتی است . او میتواند انضباط و وحدت را به ارتش اول جمهوری متحده عربی باز گرداند و این حساس ترین نقطه ضعف در وحدت‌سوریه و مصر است .

هم‌میهنان عزیز

بیاری خداوند متعال وتشویق وپشتیبانی شما مشتریان گرامی سازمان جنرال مد از امروز دهمین سال خدمتگذاری خودرا آغاز مینماید.

درطول این مدت ما باتبلیغات وسیع و حسن‌عمل خود تا اندازه‌ای توانستیم محاسن و مزایای پوشاك حاضر رابه طبقات محترم کشورمتذکر شویم‌وبی‌نهایت سپاسگذاریم که اهالی محترم ووقت‌شناس پایتخت ازاین موقعیت بنحواحسن استفاده فرموده ومارا در ادامه خدمات خود یاری نمودند.

ماموجودیت وپیشرفت خودرا مرهون توجه و معاضدت شما میدانیم وسازمان ما برای این تاسیس شده که خواسته‌ها واحتیاجات واقعی هم‌میهنان‌عزیز را به بهترین وجهی تهیه وتقدیم نماید.

واینك بانهایت مسرت آمادگی خودرا با تهیه انواع پوشاك آخرین مد روز برای زمستان ۱۳۳۸ اعلام میدارد.

جنرال‌مد کوچه برلن

آ ـ ۲۶۴۱۸

بانهایت تاثروتاسف فوت مرحوم **سید مهدی سخی** برادر دوست عزیز خودرا باطلاع رسانیده مجلس ختم آن مرحوم ازساعت ۳ الی ۵ بعداز ظهر روزیکشنبه دوم آبانماه جاری درمسجد حاج میرزا شفیع واقع‌درخیابان خیام‌نرسیده به دروازه غار برقرار میباشد .

شرکت برق شوش

بانهایت تاسف وتاثر فوت‌مرحوم آقای **سیدمهدی‌سخی** را باطلاع دوستان وآشنایان آنمرحوم زسانیده مجلس ختم آنمرحوم ازساعت ۳ الی۵ بعداز ظهرروز یکشنبه دوم آبان ماه جاری درمسجد حاج میرزا شفیع واقع درخیابان خیام نرسیده به دروازه غار برقرار میباشد .

رمضان چنگیز پور ـ سید هادی سخی ـ سید محمود سخی ـ حسین چنگیزپور ـ غلامحسن فیاضی ـ حسن‌عظیم‌زاده

بعموم بازماندگان‌آنمرحوم مصیبت‌وارده راتسلیت میدهیم.

هوالحی الذی لایموت

بانهایت تاسف درگذشت ناگهانی **حاج سید غلامرضا نوزادی** رادر مشهد مقدس باطلاع دوستان میرسانیم‌بهمین مناسبت روز دوشنبه سوم‌آبان ماه جاری ازساعت نه تا۱۱ مجلس ترحیمی درمسجد امامزاده زیدمنعقد خواهد بود .

مصطفی الموسوی الحجازی ـ سید محمود طالقانی ـ مترجم نظام مدنی ـ سید غلامرضا سعیدی ـ سید هادی سعیدی ـ سید یوسف نوزادی ـ سید جعفر شهیدی ـ حاج سید علی خلیلی ـ حسن حجازی ـ سید حسن سجادی ـ فرج الله جواهری ـ محمد جناب زاده

بعموم بازماندگان‌آنمرحوم مصیبت‌وارده راتسلیت میدهیم.

انا للهو انا الیه راجعون

رحلت پدر بزرگوارم **حضرت عالم ربانی حجت‌الاسلام حاج سید عزیزاله لاریجانی معروف بحاج سید آقا جان** طاب ثراه را باطلاع عموم اقارب و ارحام مخصوصالاریجانی های مقیم تهران و سادات حسنی و خانواده های خاوریان ـ زرکشیان ـ کریمی تفرشی ـ حسنی مقدم ـ فخرائی ـ حاج حریری ـ قزوینیان و قاطبه سروران و دوستان و آشنایان بالاخص علماء اعلام و حجج‌اسلام و علاقمندان بتعظیم‌شعائر اسلامی میرساند .

مجلس ترحیم روز یکشنبه دوم آبان از ساعت ۹ تا ۱۲ در مسجد آن مرحوم (پامنار مسجد حاج سید محمد علی لاریجانی) و ختم زنانه عصر همانروز از ساعت ۲ تا ۵ در منزل آن مرحوم (پامنار کوچه سید محمد علی) برقرار است .

سیدحسنی

تشکر واعتذار

بدین وسیله از کلیه اهالی محترم نوشهر و چالوس و کارمندان و روسای محترم دوایر دولتی و انجمنهای شهر بخصوص همشهریان عزیز ملایری که در مراسم تشییع جنازه و مجلس ترحیم و همچنین بوسیله تلگرام با اینجانب همدردی فرموده‌اند کمال تشکر را دارم .

آ ـ ۲۰۴۷۵ **فرماندار نوشهر ـ امیر اصلان شاملو**

بدینوسیله از کلیه سروران معظم و همکاران فرهنگی بخصوص جناب آقای دکتر فاطمی معاون محترم و مدیران کل وزارت فرهنگ‌و افسران و درجه داران کارخانجات شیمیائی پارچین و دوستان وآشنایان که کتبی و تلگرافی و حضوری همدردی و ابراز لطف فرموده‌اند در مراسم تشییع و ختم و هفته مرحوم محمد حسن فرجاد تهرانی پدر اینجانبان شرکت فرموده‌اند سپاسگذار بوده اگر بعلت تالمات روحی بعرض تشکر حضوری نائل نشود پوزش طلبیده سعادت و سلامت‌عموم سروران گرام را از درگاه احدیت خواستارم .

علی فرجاد تهرانی ـ سرگرد اسداله شاکری نژاد ـ عباس برآرین

تشکر و اعتذار

از کلیه خویشان ـ دوستان و سروران گرامی که باتشریف فرمائی خود درمراسم تشییع جنازه مجلس ترحیم وهفته مرحوم ابوالحسن مشروطه پدر بزرگوار ما شرکت وهمدردی نموده تلگرافا و بوسیله نامه اظهار دلجوئی فرموده‌اند صمیمانه سپاسگزاریم اگر بعلت تالمات روحی بعرض تشکر حضوری نائل نشدیم پوزش می طلبیم .

محمود مشروطه ـ احمد مشروطه ـ ابوالقاسم مشروطه ـ علیمحمد مشروطه . آ ـ ۲۰۵۶۳

از همکاران عزیز و دوستان محترم که‌در تشییع جنازه و مجالس ترحیم همسر عزیزم شادروان فرنگیس صیادی چه در ساری و چه در تهران شرکت فرموده و یابوسیله نامه ها و تلگرافات تسلیت آمیز خود ابراز تفقد و عنایت فرموده‌اند صمیمانه تشکر کرده سلامتی وبقاء عمر و سعادت آنها رابپوسته خواهانم .

آ ـ ۲۶۳۹۲ **مهندس غلامحسین نوربخش**

از جناب آقای فرماندار و روسا و کلیه کارمندان محترم دولت ونوات محترمه و آقایان محترم شهرستان ملایر که‌در پیش آمد ناگوار فوت نصرت‌اله عضدی شرکت‌در مصیبت و تشییع جنازه و مجالس ختم اینجانبان راقرین افتخار فرموده صمیمانه تشکر و چنانچه در شرفیابی وتشکر حضوری تاخیری رخ دهد بدینوسیله معذرت میطلبیم .

آ ـ ۲۶۳۹۶ **حاجیه قمرملوك ـ محمودعضدی ـ مصطفی عضدی**

دکتر عباسعلی نجم آبادی

از آمریکا مراجعت و آماده پذیرائی از بیماران محترم میباشد

تلفن ۲۴۶۱۹

ا ـ ۲۳۵۲۸ ۱ ـ ۱۰

سه‌کتاب نفیس

تازه از چاپ بیرون آمده

وره جهانگشای جوینی دریك‌جلد

جهانگشای جوینی در یك جلد

ذکره دولتشاه سمرقندی

امام‌الصادق ترجمه‌ازاحمدمفنیه

محصلین تاآخر آبان نصفه بها

اجلد سیصد ریال فروخته میشود

کتابفروشی خاورخیابان‌ملت‌شاه‌آباد

آ ـ ۲۷۱۳۸ ۱ ـ ۳

تاریخ ورزش باستانی (زورخانه)

با فرارسیدن چهارم آبان جشن بزرك ورزشی ایران(میلادشاهنشاه) مطالعه کتاب ورزش باستانی رابعموم ورزشکاران وعلاقمندان توصیه می کنیم .

محل فروش ـ کتابخانه ابن‌سینا میدان ۲۸ مرداد

بنگاه مطبوعاتی امیر کبیر ـ شاه‌آباد .

کتابفروشی معرفت ـ اول لاله‌زار .

کتابفروشی بارانی ـ شاه‌آباد .

کتابفروشی خیام ـ ناصر خسرو .

کتابفروشی صندوق ـ جلوخان غربی مسجد شاه.

آ ـ ۲۰۵۶۵ ۱ ـ ۲

مجله تندرست شماره مهر منتشر شد

حاوی مقالات : چرا شکم نفخ میکند ، سرطان ،بیماری قند ، خطر گردو خاك در منزل ، عمل جراحی با اتم ، اوره خون ، زن‌تنها و مقالات دیگر آ ـ ۲۶۴۶۸

بدینوسیله درگذشت مرحومه **بانوفاطمه سیدنظام‌الدین** مادر عزیزمان راباطلاع دوستان وبستگان میرساند. مجلس ترحیم مردانه روزیکشنبه دوم‌آبانماه ۳۸ (فردا) درمسجد حاج حسن واقع درخیابان شاهپور ـ خیابان بوعلی برگزار میگردد .

سرهنك دولو ـ سروان تاج بخش

بعموم‌بازماندگان‌آنمرحومه مصیبت‌وارده راتسلیت میدهیم.

باطلاع فامیل وآشنایان میرساند بمناسبت درگذشت مادر بزرگمان مجلس یادبودی ازساعت ٤ بعداز ظهر روز یکشنبه دوم‌آبان درمنزل شخصی خیابان مختاری کوچه سپنجی منعقد است .

فروغ پورهاشمی ـ ابوالقاسم پور هاشمی

بعموم بازماندگان آنمرحومه تسلیت میدهیم .

بسمه تعالی شانه

باتاسف‌درگذشت مرحوم **علی سرخوش** بازرگان‌معروف ونیکوکار خراسانی راباطلاع عموم میرساند امید است‌تمام طبقات بخصوص خراسانیان مقیم مرکزبرای طلب مغفرت و تسلیت به بازماندگان درمجلس ختم‌که روز دوشنبه سوم آبان ازساعت ۳تا۵ بعداز ظهر درمسجد مجد منعقد خواهد بود شرکت فرمایند .

محمود شهابی

خانواده های **سرخوش ـ جدلی ـ سرتیپ پورکارگشا ـ شکفتی ـ شهپر ـ شجریان ـ صراف زاده ـ روستائیان ـ آدیشنیا ـ صفاری ـ آریانی ـ کاشف پور ـ وزیری ـ معتمد ـ مستوفی ـ ورشوچی ـ پوستینچیان ـ آشوری ـ آراسته** درگذشت **آقای علی سرخوش** راباطلاع اقوام ودوستان میرساندمجلس ترحیم روز دوشنبه سوم آبان ماه ازساعت ۳تا۵ بعداز ظهر درمسجد مجد منعقد است ومجلس زنانه درهمان ساعت در منزل شخصی‌آنمرحوم (واقع درتجریش کوچه اسدی) منعقد خواهد بود .

بتول سرخوش ـ مهدی وایرج سرخوش ـ مریم سرخوش ـ دکترس پری ومهوش سرخوش ـ مهندس محمد سرخوش ـ احمد سرخوش ـ احمد جدلی ـ بانوسرتیپ‌پور ـ کارگشا ـ عباس آریانی ـ یوسف شکفتی ـ علی شجریان ـ محمود صراف زاده ـ سرهنك مصطفی شهپر ـ سرهنك‌تقی روستائیان ـ مهندس آدیشنیا ـ مهندس اسمعیل صفاری ـ دکتر کاشف زند ـ ورشوچی ـ پوستینچیان ـ مستوفی ـ نعمت اله وزیری ـ آراسته

آ ـ ۲۰۵۴۹ ۱ ـ ۲

به خانواده های محترمی که دراین حادثه عزادارند بویژه بازماندگان آنمرحوم مصیبت‌وارده راتسلیت میدهیم.

بمناسبت تصادف باهفتمین شب درگذشت‌شادروان **اکبر ناصریان** مراسم یادبودی روزیکشنبه دوم آبان ماه ۳۸ ازساعت ۳ الی ۵ بعدازظهر برسر مزار آن مرحوم واقع در ابن بابویه برگذار میشود .

سرهنك حسن ناصری ـ حسین ناصریان ـ محسن ناصریان ـ سعیدناصریان ـ سرهنك‌هوائی موسی‌ناصریان ـ محمد رضا ناصریان ـ احمد مسعودیان ـ سرهنك ستادعباس مسعودیان ـ محمد مسعودیان ـ محمود مسعودیان ـ ابوالقاسم مسعودیان ـ حاج محمد صابونچی ـ دکترحسن صابونچی ـ مهدی صابونچی ـ حسین صابونچی ـ حاج‌جوادصابونچی ـ قاسم صابونچی ـ غلامعلی صابونچی ـ عبداله صابونچی ـ مصطفی صابونچی ـ حاج سید محمد هاشمی ـ احمدیوسف حکیمی ـ حاج غلامحسین توکلی ـ حاج محمد ذبیحی

بمناسبت تصادف روزیکشنبه (فردا) باهفته فوت‌مرحوم **حسن فرهومند**، مجلس یادبودی ازساعت ۳تا۵ بعداز ظهر درمقبره (بدر) درامامزاده عبداله برپا است. از دوستان و آشنایان گرام دعوت میشود باحضور خود روح آنمرحوم را شاد فرمایند .

آ ـ ۲۰۵۶۷ **خانواده های فرهومند ـ فریور**

استادان دانشجویان دوستان وآشنایان استاد فقید **سناتور دکتر قاسم زاده** مراسم مردانه وزنانه هفته آن مرحوم راساعت ۳ونیم بعداز ظهرروز یکشنبه در حضرت عبدالعظیم ودر مقبره خانوادگی استاد برپا میسازند ازعموم دعوت میشود برای برگذاشت خاطره فقید سعید درمراسم شرکت نمایند .

دکترسرداری

روز یکشنبه دوم‌آبان مصادف باروز سال وفات شادروان **شفیع جوادی پیرسا** مراسمی درمزارآن مرحوم (ابن‌بابویه) ازساعت ۳ بعداز ظهربرقرار است باطلاع‌دوستان وآشنایان میرساندکه باشرکت خود روح‌آنمرحوم راشاد فرمایند .

دکتردادفر نماینده مجلس ـ سید ابوالقاسم انوری پور وکیل دادگستری ـ بهرام پیرسا

کارد وچنگال

۹۰ نقره

ساخت کارخانه هنکل

(علامت دوبچه)

یکعمر خدمتگزار شماست

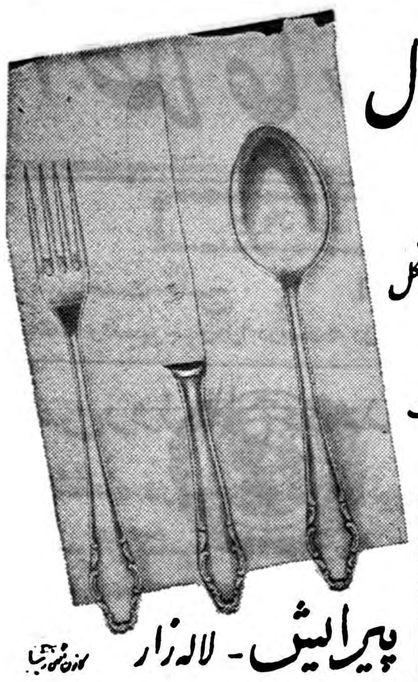

پیرایش ـ لاله‌زار

HENCKELS

کارد وچنگال ۹۰ نقره و ۲۰نقره پیرایش

یك عمر زینت سفره شماست

پانسیون شبانه‌روزی شهپر تجریش

بمدیریت بانو ملکه بقائی کرمانی

با سابقه درخشان در امر تعلیم و تربیت احتیاج به تبلیغ ندارد . همه روزه برای نام نویسی به نشانی تجریش اول خیابان نیاوران باغ شهپر دفتر پانسیون میتوانید رجوع فرمائید . تلفن ۸٤۷۱۳

آ ـ ۲٦۲۷٤ ۵ ـ ۱

کنکور پزشکی

کلاسهای کنکور پزشکی و زبان عالی

تحت نظر استادان مجرب در آموزشگاههای خزائلی برای‌دختران و پسران از هفته دوم آبانماه دائر است نشانی : شاه آباد کوچه ظهیر الاسلام آموزشگاههای خزائلی

آ ـ ۲٦۲۷۸ ۳ ـ ۱

خانواده های **صیرفی ـ جهان ـ سروری ـ قربانی فر ـ ساعی ـ غلامیان ـ مرندی ـ عضدانلو**

فوت مرحومه صغری صیرفی مادر آقای اکبر صیرفی کارمند شرکت تلفن راباطلاع دوستان وآشنایان میرساند مجلس ختم مردانه ازساعت سه الی پنج‌بعداز ظهر درخیابان اکباتان مقابل شرکت تلفن ومجلس ختم زنانه همانروز در منزل شخصی واقع در بازارچه سعادت کوچه شوشتری شماره ٤٤ منعقد میشود .

آ ـ ۲۰٦۳۷

بعموم‌بازماندگان‌آنمرحومه مصیبت‌وارده راتسلیت‌میدهیم.

بمناسبت فوت شادروان **سناتور ابراهیم حکیمی (حکیم الملك)** نایب رئیس جمعیت شیرو خورشید سرخ ایران ورئیس کمیته کمك به آسیب دیدگان ازطرف جمعیت شیرو خورشید سرخ شمیران مجلس ترحیمی ازساعت ۳تا ۵ بعداز ظهرروز یکشنبه دوم‌آبان ماه جاری درمسجد گیاهی واقع درسرپل تجریش اول خیابان سعد آباد منعقد است از عموم اهالی پایتخت مخصوصا ساکنین‌شمیران تقاضامیشود برای تجلیل روح فقیدسعیددرمجلس مزبورشرکت‌فرمایند.

آ ـ ۲٦٤۳٤ **جمعیت شیروخورشید سرخ شمیران**

خانواده های **شوشتری ـ هرزویلی ـ واسعی ـ عادل‌زاده** بدینوسیله درگذشت **بانو دولت شوشتری** راباطلاع‌دوستان وآشنایان میرساند مجلس ترحیم مردانه ازساعت ۳الی۵ بعد ازظهر روز یکشنبه ۲ر۸و۳۸ درمسجد سراج الملك واقع‌در خیابان برق منعقد ومجلس ترحیم زنانه درمنزل ایشان‌واقع درکوچه معاون السلطان برگذار میگردد .

آ ـ ۲۰۵۹۵

بعموم‌بازماندگان‌آنمرحومه مصیبت‌وارده راتسلیت‌میدهیم.

کل نفس ذائقة الموت

خانواده های طهوری ـ خرمشاهی ـ تهرانی ـ حسینی ـ فتح‌الهی ـ مرتضائی ـ ابوالحسنی ـ شیرازی ـ معصومی

باکمال تاثردرگذشت **بانو لیلی حسینی تهرانی** راباطلاع دوستان وآشنایان میرسانند مجلس ختم مردانه روزیکشنبه دوم ماه جاری ازساعت ۳الی۵ بعداز ظهر درمسجد مرحوم حاج نجف علی معصومی واقع درخیابان مازندران سه راه نارمك ومجلس ختم زنانه درهمانروز وهمان ساعت درپشت مسجد سپهسالار کوچه والی منزل مرحوم حاج نجفعلی معصومی منعقد است .

آ ـ ۲۰٦۱۵

مصیبت‌وارده راببازماندگان‌آنمرحومه تسلیت میدهیم.

باتاثر فراوان‌درگذشت **شادروان یوسفی** پدرآقای محمد علی‌یوسفی‌رئیس‌دبیرستان‌سپهرشاهی‌وسوادکوه‌راکه‌ازمتدینین واتقیاء سوادکوه بوده‌اند وعمری رابه نیکی و نیکنامی گذرانیده اند باستحضار خویشان ودوستان میرساندمراسم تشییع جنازه فقید سعید ،درروز پنجشنبه ۲۹ر۷ر۳۸ انجام ومجلس ترحیم‌آن فقید سعید درشاهی برگزار میگردد.

محمد علی یوسفی ـ اسفندیار پهلوان ـ سرهنك مختار پهلوان ـ علی پهلوان ـ سرهنك علی پهلوان ـ سرهنك احمد گودرزی ـ سرهنك ۲ علی اشرف پهلوان ـ سرهنك محمد حسن پهلوان ـ عنایت اله پهلوان ـ سرهنك موسی‌پهلوان ـ فتح اله قبادی ـ ابراهیم واسمعیل حیدری ـ حیدر پیروزی ـ حفیظ صالحی ـ محسن محسنی ـ محمد محسنی ـ شیر آقا محسنی ـ قدرت اله پهلوان ـ جمشید مفیدی ـ منوچهر فتحی

بخانواده محترم آن مرحوم وعموم بازماندگان مصیبت وارده راتسلیت میدهیم .

بانهایت تاثرو تاسف‌درگذشت مرحومه مغفوره‌صالح‌خو را بکلیه بازماندگان‌آنمرحوم. خصوصابه فرزندان‌ارجمندش آقایان حاج محمد حسن صالح خووحاج علی‌اکبر صالح خو وجعفرصالح خوتسلیت گفته وسلامتی وسعادت‌آنانرا از خداوند متعال خواستار است .

اتحادیه صنف عطار وسقط فروش تهران و توابع

آ ـ ۲٦٤۹۰ **حاج عباسعلی ـ اسلامی**

بقیه آگهی‌های ترحیم‌و تسلیت درصفحه ٤

مقدمات حمله به شبه قاره هندوستان فراهم میشود

درافغانستان و تبت تسهیلاتی بوجود میآید وراههائی ساخته میشودکه در ۵سال آینده ارتشها بااستفاده ازآن وارد شبه قاره خواهند گردید

کراچی ـ رویتر ـپرزیدنت‌ایوب خان رئیس جمهور پاکستان‌دیروز در یك کنفرانس مطبوعاتی گفت که‌در افغانستا نو تبت تسهیلاتی بوجود می آید که بااستفاده ازآن در ظرف پنجسال آینده گروههای نظامی میتوانند شبه قاره‌هندوستان رگردند .

پرزیدنت ایوب خان گفت هندو پاکستان نباید با تفنگهای پربا هم روبرو شوند . حکمت ایجاب می کند که‌این دو کشور مراقب و مواظب حوادثی باشدکه درآسیای مرکزی صورت میگیرد ومقدمات حمله بزرگی بهر دو طرف مـی باشد .

راههای افغانستان

هر حمله‌ای که صورت بگیرد هدفش هند خواهدبود ولی‌پاکستان که‌در راه هند قرار دارد لگـد رکوب میشود

ایوب‌خان گفت که‌این‌دو کشور موقعی می توانندازخود دفاع کنند ودست در دست هم بگذارند و اختلافات خودشان را مرتفع سازند

پرزیدنت ایوب خان در پاسـخ سئوال یکی از خبرنگاران گفت رکه فعالیت راه سازی در افغانستان برای تمام شبه قاره هند تهدیدی‌به شمار میرود .

رئیس جمهوری‌پاکستان گفت‌که روابط طرفین‌درجهت‌حسن تفاهم و حل اختلافات جریان‌دارد ونمونه آن توافق راجع بمرز های هند و پاکستان شرقی می باشد .

وی افزود که مهمترین اختلافی که‌میان هند وپاکستان موجـود است مسئله کشمیر است که‌در نظر من به آسانی قابل حل می باشد .

اختلاف باچین

پرزیدنت ایوب خان گفت که‌وی موافق است که‌در موقع مناسب اختلافات مرزی باچین‌را مرتفع سازد .

ولی‌در صورتی که زور بکار رود پاکستان با تمام قوا بدفاع خواهد پرداخت .

پرزیدنت ایوب خان گفت که تشکیل سازمان فرماندهی‌مشترك سنتو را یك موضوع قریب‌الوقوع نمیداند گرچه پاکستان بـرای تشکیل آن میکوشد . وی گفت که بی‌میلی‌امریکادر قبول‌عضویت کامل سنتو مربـوط به‌اشکالات فوق‌العاده‌است که‌در این راموجود دارد .

درمورداستعفای ژنرال‌محمدحبیب‌الله رئیس ستاد ارتش پاکستان‌گفت که تصمیم‌استعفادرنتیجه اختلافات شخصی وبرای‌جلوگیری ازاختلاف بیشتر گرفته شد .ژنرال محمـد موسی فرمانده کل قوا از ایـن پس باافسران‌عالی‌رتبه وفرماندهان واحد های بزرك تماس مستقیم خواهد گرفت .

آلمان غربی‌مطلع‌بود

بن‌ـ خبر گزاری فرانسه ـ منابع صلاحیتدار پایتخت‌آلمان غربی خاطر نشان نمودند که دولت آلمان غربی ازتصمیم دولت فرانسه مبنی برد‌عوت خروشچف قبلا مطلع بـوده است .

چینی ها در مرز هند به حمله پرداختند

نیروهای چین به‌پشتیبانی توپخانه وخمپاره‌انداز ۷۰کیلومتردرخاك‌هندپیش‌رفتند

هونك كونك ـ رویتر ـ هفته گذشته یکباردیگر گشتی های مرزی چین به خاك هند شلیك کردند و سپس از مر زگذشتند . این اقدام سبب اعتراض شدید هندوستان شده است .

این اعتراض دیروز تسلیم مقامات چینی گردید .

وزیر خارجه چین نیز متقابلااعتراض شدیدی بمقامات سیاسی هند تسلیم وطی آن هندوستان را به تجاوز بخاك چین متهم ساخت .

رادیو پکن مدعی است که ۷۰ تن از قوای هند از مرز چین‌تجاوز نموده و قسمتی از خاك تبت راکه مجاور گدار گنك‌کا میباشدبتصرف درآورده‌اند .

۱۹ نفر کشته شدند

دولت هند دیشب کمونیست های چین را متهم کرد که مجددا در منطقه «لاباخ» بخاك هندوستان‌حمله کرده‌اند ودر نتیجه زدو خورد ۱۹ هندی کشته و ۳ نفر زخمی و عده‌ای هم مفقود شده‌اند .

اعلامیه هند حکایت دارد که سربازان چین کمونیست واردخاك هند شده و پس از تیراندازی و کشتار سربازان هند ی‌داخل خاك هند مستقر گردیده‌اند .

اعلامیه مزبور چنین می گوید سربازان هندی با آتش سنگین و ناگهانی واحد های نظامی چینی که در بالای تپه ای موضع گرفته بودند روبرو شدند . دراین حمله توپخانه و خمپاره‌انداز بکار رفت .

دولت هند از فاش ساختن هویت و درجه قربانیان حادثه اخیرموقتا خودداری میکند .

حمله‌اخیر بزرگترین و شدیدترین حمله‌ای بود که تاکنون در مرز های چین و هند واقع در جنوب‌تبت ودر هزار میلی شرق لاداخ صورت گرفته است .

۷۰ کیلومتر پیشروی

دولت‌هند به مناسبت توقیف گروهی از هندیها توسط قوای مرزی چین به آن کشور شدیدا اعتراض نمود .

یك افسر ارشد که پـ راز تصادم اخیر مرزی به آن ناحیه رفته بود وبه‌دهلی بازگشته است اعلام نمود که این تصادم شدید بوده و هنوز هم ادامه دارد .

بعدا یك سخنگوی رسمی‌یادآوری نمود که مقصودافسر مذکور آن است که هنوز قوای چین درقسمتی ازاراضی هند متوقف میباشد .

این ناحیه در سیصد و سی کیلومتری سرنیاگار پایتخت‌کشمیر واقع شده‌است و در منطقه‌مرزی کشمیر و تبت بنام ناحیه لاداخ قراردارد .

مقامات هندی میگویند چینی ها دراین ناحیه هفتاد کیلومتر در خاك هند پیش آمده‌اند .

توافق مهم

قطب جنوب خلع سلاح شد

واشنگتن ـ آسوشیتد پرس ـ متن بیانیه مشترك راجع به قطب‌جنوب دیروز بشرح زیر در واشنگتن منتشر شد . .

« کنفرانس ۱۲ کشور که در مورد قطب جنوب مدت یکهفته تا جمعه ۲۳ اکتبر ادامه یافت اعلام میدارد که با روح همکاری به توافق های اساسی رسیده است و در دو موضوع عموم شرکت کنندگان اتفاق نظر دارند :

اولا باید از این ناحیه فقط برای مقاصد صلجویانه استفاده شود و هیچ سازمان نظامی و هیچ سلاحی را نباید به آن ناحیه منتقل نمود .

ثانیا ـ کلیه دول و ملل جهان باید در این ناحیه به همکاری‌عملی بپردازند و نتایج تجسسات خود را در اختیار یکدیگر بگذارند .

کنفرانس دو کمیته تشکیل داد که یکی مامور تنظیم امور علمی بود و شش جلسه تشکیل داد و دیگری مخصوص امور سیاسی و قانونی بود که پنج جلسه داشت .

موشك شوروی درماه گودال بزرگی ایجاد کرده است

برای مشاهده این‌گودال تلسکوپی بوزن صدتن درشوروی ساخته شده‌است

مسکو ـ آسوشیتد پـرس ـ دانشمندان شوروی اعلام کردند تصادم موشك کیهانی دوم که‌روز ۱۳ سپتامبر بکره ماه اصابت کرد با چنان نیروئی صورت گرفته که گاز وخاك را بارتفاع ۳۰۰ تا۵۰۰ میل از این کره بلند کرده است

سرعت موشك هنگام اصابت به کره ماه بین یك تا یك‌میل ونیم در ثانیه بوده است . گـزارش دانشمندان شوروی دراینمورد در روزنامه«پراودای جوانان» شوروی منتشر شده است .

تلسکوپ قوی

در گزارش مذکور نوشته شده اگر موشك به توده‌ای از خاك برخورد کرده باشدگودالی بعرض ۱۳۰متر بوجود آورده ودرصورتی که بصخره برخورده باشدعرض گودال بیش‌از ۱۵ متر نخواهـد بود .

دانشمندان حدس میزنند کـه ایستگاه های آینده فضائی‌بتوانند از محل اصابت موشك بماه عکس برداری کنند ولی اصولا بایدآن را با تلسکوپهای قوی‌اکنون بتوان از زمین مشاهده کرد .

تلسکوپی که قدرت دید ایـن گودال راداشته باشد هم اکنـون در لنینگراد ساخته شده است . این تلسکوپ صد تن وزن دارد و حجم آن بقطر یك ساختمان هفت طبقه است این تلسکوپ در رصد خانه کریمه‌که‌اکنون بابرج‌بلندی مجهز شده نصب خواهد گردید .

مسافرت رئیس‌جمهورایتالیا بهشوروی

مسکو ـ خبرگزاری فرانسه ـوزارت امور خارجه شوروی تائید نمود که هیئت رئیسه اتحاد شوروی‌علاقمند به مسافرت گرونکی رئیس جمهور ایتالیا به شوروی می باشد .

احتمالا این سفر در ماه نوامبر یا دسامبر عملی خواهد شد .

چگونه میتوان‌گوشت ومرغ‌سالم‌تهیه‌کرد

فروشگاه بزرك ٤٤٤

مجهز به تشکیلات وسیع مرغداری

موفق شده‌است سالم‌ترین انواع‌گوشت ومرغ و لبنیات و تخم‌مرغ تازه را تحت‌نظر متخصصین کارآزموده بوسیله پرورش مرغهای‌اصیل تهیه نموده و همه روزه دراختیار مصرف‌کنندگان محترم بگذارد

نشانی : خیابان بلوار ـ مقابل جلالیه جنب‌بانك توسعه صنعتی

فروشگاه ٤٤٤ تلفن ٦٨٠٦١

آ ـ ٢٦٢٦٢

تخته سه‌لائی‌روکش گردوئی فرنگی وفورمیکا راازبازرگانی شمال

خیابان فردوسی تلفن **۳۳۱۶۹** خریداری فرمائید .

۱ـ۱۰ آ ـ ۲۰۱۵۱

بجان فیدل کاسترو سوء قصد شد

مخالفین کاسترو باهواپیماها وواحدهای نظامی مسلح به‌پایتخت حمله‌کردند

هاوانا ـ رویتر ـ رادیو کوبا اعلام کردکه روز گذشته توطئه سوءقصدی علیه جان «فیدل‌کاسترو» ترتیب داده شده بود.

رادیو مذکور اضافه کردکه براین حادثه نخست وزیرکوبا آسیبی ندیده است .

این سوء قصد هنگامی روی داد که کاسترو دریکی ازخیابانهای«هاوانا» برای مردم سخنرانی میکرد در میان سخنرانی مرد مستی باچاقو سعی کرد باو نزدیك شود. مرد مذکور توسط محافظین کاسترو‌توقیف وبه پاسگاه پلیس منتقل گردید .

هوائی وزمینی

درعملیات نظامی زمینی وهوائی که روز گذشته علیه رژیم انقلابی فیدل بمب وهمچنین پخش اعلامیه ای‌علیه فیدل کاسترو پرداختند ونیروهای زمینی درحالیکه سوار کامیون‌بودند،به پرتاب نارنجك وتیراندازی پرداختند اعلامیه هائی‌که ازهواپیما ریخته‌شد ازطرف سرگرد «پدرولوئیس‌دیازلانز» فرمانده نیروی هوائی کوباکه ماه ژوئیه‌گذشته متهم بخیانت‌علیه کاسترو شده وبه امریکا گریخته بود امضاء شده بودوی درآنزمان اظهار داشته بودکه عناصر کمـونیست درارتش کوبا رخنه کرده‌اند .

«داوید سالوادر» رهبر اتحادیه های کارگری کوبا هواپیماهای مهاجم را به عملیات وحشیانه متهم کرد واز کارگران این کشور تقاضا نمود که بعنوان پشتیبانی ازفیدل کاسترو یك اعتصاب یکساعته اعلام‌کنند .

فیدل کاسترو

کاسترو انجام گرفت دونفر کشته و۳۵ نفر مجروح شدند.

چهار هواپیمای ناشناس به پرتاب

اختلافات مرزی هند و پاکستان حل شد

دهلی‌نو ـ رویتر ـ دیروز اعلام شدکه هند وپاکستان کلیه‌اختلافات مهم راجع‌بسرحدات‌شرقی خودرا حل‌کرده‌اند

هیئت های نمایندگی طرفین که در این خصوص مذاکراتی را تا هفته پیش ادامه میدادند اعلامیه‌ای د راین زمینه صادر کردند . اعلامیه مزبور حاکی است که رئیس‌هیئت نمایندگی پاکستان « ژنرال‌شیخ»به «لاهور » و «راوالپندی » سفر کرده تا گزارش کار خود را به پرزیدنت محمد ایوب خان بدهد .

مرزهای مشخص

رئیس هیئت نمایندگی هندوستان سردار « اسواران سینك » گفت که بین هند و پاکستان شرقی در مورد سرحدات دیگر اختلافی‌وجود ندارد . مرز های طرفین مشخص گردیده و علامت‌گذاری طبق‌اصولی که معین شده بزودی شروع می گردد.

ژنرال شیخ اظهار نمود : امیدوارم که این حسن تفاهم بین هند و پاکستان بمناطق دیگر هم سرایت کند و کلیه اختلافات دو کشور مرتفع گردد.

مذاکرات هفته گذشته در دهلی شروع شد و در پایان هفته هیئت های نمایندگی دو کشور به «داکا» پایتخت پاکستان شرقی پروازنمودند و در آنجا قبل از مراجعت بدهلی چندین جلسه تشکیل دادند.

مذاکرات نتیجه ملاقاتی است که شش هفته پیش بین پرزیدنت محمد ایوب خان رئیس جمهور پاکستان و جواهر لعل نهـرو نخست وزیر هنـدوستان صورت گرفت.

گروه فرهنگی هدف

کلاسهای شبانه مخصوص بانوان

نشانی ـ خیابان شاه دبیرستان شماره ۲ دختران هدف تلفن۴۰۶۹۵

نام‌نویسی هرروز از۴ونیم‌تا۷ونیم بعدازظهر

۱ـ۳ آ ـ۲۷۰۶۲

ماشین حساب برقی دیل ـ ساخت آلمان

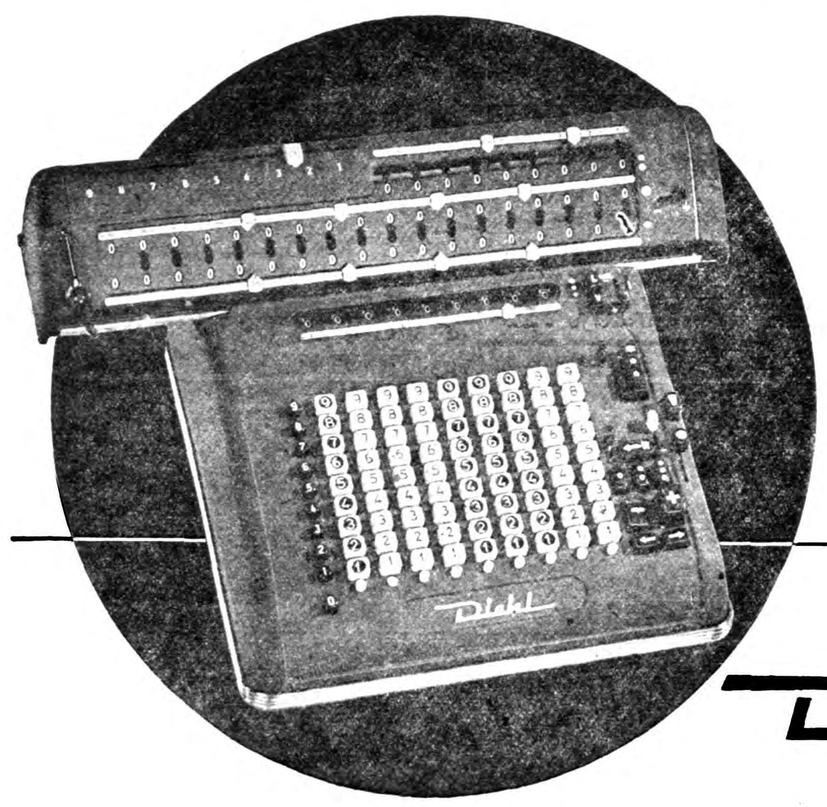

ماشین‌حساب برقی دیل‌کار دوازده‌محاسب را بتنهائی انجام‌وچهار عمل اصلی‌مخصوصا ضرب‌وتقسیم را بسرعت وسادگی انجام میدهد ویادگرفتن طرز کار آن بیش‌از یك‌ربع ساعت طول نمیکشد

نماینده انحصاری : شرکت سهامی خوراك خیابان فردوسی بالا ۶۹۵ **تلفنهای ۳۶۵۴۶ ـ ۳۱۹۲۲**

آ ـ ۲۶۳۸۴

از صبح روز دو شنبه در **سینما نیاگارا**

یك‌اثر بزرك انسانی که سینمای ایتالیا به‌تهیه آن افتخار میکند

لااسترادا (جاده)

LA STRADA

برنده اولین جایزه از فستیوال ونیز ـ دوجایزه ازسینمای فرانسه ـ جایزه اسکار

دوبله بفارسی در ایتالیا

ژولیتا ماسینا زن هنرمندی‌که همه را میخنداند وهنردوستان را مجذوب بازی عجیب خود میکند

آنتونی کوئین درنقش یك دوره‌گرد قسی‌القلب بهترین پرفرمانس‌را ارائه‌میدهد

کارگردان ـ فدریکو فلینی

نمایش این فیلم مسلما برای کسانیکه بآثار بزرك سینما علاقمند بوده وافکارعمیق خودرا درمشاهده فیلمهای ارزنده متقاعد میسازند بهترین هدیه خواهد بود

آ ـ ۲۶۵۰۲

آیزنهاور گفت :

تاریخ تشکیل کنفرانس سران مهم نیست

رئیس‌جمهور آمریکا نمیخواهد دروضعی قرار بگیردکه متحدین آمریکا تصورکنند میخواهد برآنها مسلط شود

آکلوستا ـ جورجیا ـ آسوشیتدپرس پرزیدنت آیزنهاور دریك کنفرانس مطبوعاتی روز پنجشنبه گفت که وی مایل است موقعی در کنفرانس سران شرق و غرب شرکت جوید که هماهنگی متفقین غربی حاصل شده باشد .

بدون هماهنگی بین کشور های غربی در یك جلسه مقدماتی شرکت در کنفرانس سران شرق و غرب موجب آشفتگی و تزلزل موقعیت غرب میگردد .

آیزنهاور گفت که وی امیدوار است مقدمات طوری فراهم شود که در دسامبر آتی کنفرانس سران شرق و غرب‌تشکیل گردد ولی اضافه نمود که راجع به‌تاریخ تشکیل کنفرانس مقدماتی سران کشورهای غربی اهمیت مخصوصی قائل نیست و حاضر است که در هر موقعی باژنرال دوگل رئیس جمهور فرانسه و مك میلان نخست وزیرانگلستان و آدنائر صدراعظم آلمان غربی ملاقات کند .

اعتصاب کارگران

آیزنهاور سپس راجع به‌اعتصاب کارگران فولاد سازی صحبت کرد و گفت اگر کارگران و کارفرمایان موضوع را حل نکنند در آن صورت اقدامی باید کرد که از خرابی وضع مملکت جلوگیری بعمل آمده باشد .

از آیزنهاور درباره انتقاد برخی محافل آمریکا از عقب افتادگی آمریکا در امور فضائی نسبت بشوروی سئوال شد وی پاسخداد که نمیداند بچه دلیل برنامه آمریکا برای ساختن موشك های بزرگ با موتور های بسیار قوی باید بر اساس رقابت باشوروی بنانهاده شود .

آمریکا بمب های موثر و با قدرت تخریبی زیاد ساخته است ولی فعالیت خودرابرای ساختن موشك هائی که موتوری فوق‌العاده قوی داشته باشند تمرکز نداده بود و پس‌از تذکر تاریخچه تحول موشکهای فضاپیما و سفینه های فضائی گفت که‌از سال ۱۹۵۵ این برنامه باسرعت زیادی پیشرفت می کند .

فعلا آمریکا دارای موشك های برتابی قاره پیما که در عملیات نظامی قابل‌استفاده‌اند می باشد و دراین زمینه بپیشرفت های قابل توجهی نائل شده‌است وموقع آن رسیده‌است که موشکهای بزرك با موتور های قوی ساخته شودوچون ساخت موشکهای قوی مثلا باقدرت برتابی یك میلیون و نیم پوند برای امور دفاعی ضرورت ندارد علیهذا تصمیم گرفته شد که ساختن این موشکها به موسسات غیر نظامی سپرده شود .

قرضه آمریکا

از آیزنهاور درباره سیاست‌جدید آمریکا نسبت به قرضه هائی که بکشور های دوست داده میشود و طبق آن پول های اعطائی باید در داخل آمریکا صرف گردد سئوال شدوی گفت‌سعی‌میکندتاحداکثرممکن ازاین قرضه‌درداخل آمریکا صرف شود ولی‌این کوشش رانمی توان سیاست جدید نامید .

موضوع عمده‌ای که در این کنفرانس مطبوعاتی مطرح شد کنفرانس سران شرق و غرب بود آیزنهاور گفت که‌تشکیل کنفرانس سران‌درپایان‌سال‌جاری‌فکرخوبی‌است ولی فعلا نمیتوان تاریخ‌معینی‌برای تشکیل آن معلوم کرد و بهرصورت توافق و هماهنگی سران کشور های غربی لازم میباشد و هر چه کنفرانس سران غرب بیشتربمهده تعویق بیفتد تاریخ تشکیل کنفرانس سران شرق و غرب هم به عقب خواهد افتاد .

آیزنهاور گفت که وی نمی‌خواهد در وضعی قراربگیرد که متحدین آمریکا تصور کنند او میخواهد بر آنهاتسلط داشته باشد .

در مورد محل انعقاد کنفرانس آیزنهاورگفت که ژنو را جای مناسبی میداند ولی حاضر است که بهر نقطه ای که تعیین شود برود .

آمریکا وانگلستان ناراضی شده‌اند

واشنگتن ـ یونایتد پرس ـ مقامات رسمی امریکا دیروز اظهارداشتند که امیدوارند کنفرانس سران غرب در هفته اول دسامبر در پاریس تشکیل شود .

هدف این کنفرانس تهیه مقدمات تشکیلات کنفرانس سران‌خواهد بود . گردانندگان سیاست‌امریکا امیدوار نیستندکه کنفرانس‌سران شرق و غرب قبل از ماه فوریه انعقاد یابد . آنها پس‌از انتشار اعلامیه دوگل معتقد شدند که زودتراز این‌تاریخ تشکیل کنفرانس سران شرق و غرب مقدور نخواهد بود . زیرا فعلا مسئله ملاقات خروشچف با دوگل مطرح شده است .

مقامات وزارت خارجه امریکا و انگلیس از مخالفت دوگل صراحتا اظهار عدم رضایت میکنند دوگل میخواهد کنفرانس سران زودتراز بهار آینده تشکیل نشود .

ایزنهاور در هفته گذشته گفته بود علاقمند است که کنفرانس سران در سال جاری تشکیل‌شود ولی وی نظر خودرا تحمیل نخواهد کرد .

سوریه خط جبهه جنك کمونیسم وناسیونالیسم

تمام دشمنان عبدالناصر سوریه را برای ضربه‌زدن به نفوذ او انتخاب کرده‌اند

قاهره ـ آسوشیتدپرس ـ سوریه تبدیل به یك خط جبهه میان ناسیونالیسم عرب و کمونیست‌های عرب شده‌است .

سرنوشت‌سوریه ممکن است این مسئله راروشن سازد که آیا جهان عربی زیر تسلط کمونیسم قرار میگیرد یاناسیونالیسم عرب پیروز خواهد شد .

طی هفته گذشته فوق‌العاده بودن وضع سوریه با انتصاب ژنرال عبدالحکیم‌عامر معاون عبدالناصر برای اداره امور سوریه روشن شد روزنامه متنفذالاهرام ضمن تفسیر از انتصاب عبدالحکیم عامر نوشته است درماه های اخیر روشن شده بود که تمام مخالفان تاسیس‌جمهوری متحده عربی بعنوان دژو پایگاه ناسیونالیسم ، نیرو هائی برای عملیاتی که هدف آن ایجاد تفرقه است ، در سوریه متمرکزساخته‌اند ودمشق تبدیل به‌یك جبهه نبرد واقعی برای ناسیونالیسم عرب شده سوریه ناحیه شمالی جمهوری متحده عربی‌است و از راه زمین با مصر پیوندی ندارد ودر سمت‌راست سوریه ، در لبنان ، دست راستی های ضد ناصر که تبعید شده‌اند بسر میبرند . از سمت مشرق عراق قرار داردکه کمونیستها به آن گریخته‌اند و این نکته‌رانمی‌پوشانند که‌میخواهند در فرصت مناسب بسوریه بازگردند .

نقطه خطر اصلی عراق است که نخست وزیر آن عبدالکریم قاسم مجروح استو در بیمارستان بسر میبرد .

اگر آنها ازپایگاه خود در بغداد استفاده نموده و قدرت را دردست بگیرند یك خطر واقعی‌برای سوریه تشکیل خواهند داد .

اگر آنها از پایگاه خود در بغداد بر کنترل ناصر در سوریه ضربه بزنند ،دراین‌صورت تمام‌ناسیونالیسم عرب که زیر عنوان « ناصریسم » فعالیت می کند ،شوار خواهد شد .

از طرف دیگر ضعف قاسم فرصت دیگری به‌ناسیونالیست های عراق میدهد که برای در دست گرفتن قدرت بکوشند و خطر کمونیست ها را درهم بشکنند .

کمونیست های عراق که‌ازپشتیبانی شوروی و چین برخوردارند ، در این کشور نیروی مهمی هستند و اگر از خارج به‌ناسیونالیست‌های عراقی فورا کمکی نرسد مصور نمی رود بتوانند کودتائی کنند و قدرت را دردستهای خود نگاهدارند .

حوادثی که در بغدادروی میدهد، معمولا بسیار سریع اتفاق می‌افتد.

عبدالحکیم عامر که تنها کسی است که‌میتواند وظایف عبدالناصر را انجام دهد اکنون زمام امور سوریه را در دست گرفته است .

ماموریت عامر بواسطه اشکالاتی که‌از طرف عناصر دست راست و چپ برای او ایجاد میشود ، مفرنج و پیچیده است ، از طرف دیگر حزب دست راستی مردم درلبنان فعالیت می کنند. این حزب افسران ارتش سابق سوریه را در صفوف خود دارد که در جنك های‌پارتیزانی دارای تجربهٔ فراوان‌میباشند .

از طرف رژیم عبدالناصر بامشکل احزاب سابق این کشور که هنگام اتحاد سوریه و مصر قول‌داده‌بودند از فعالیت سیاسی دست بردارند، روبرو است ، این احزاب تا حدودی فعالیت می‌کنند ،الاهرام می‌نویسد که برای‌روبروشدن با این‌مشکلات کاملا طبیعی است که ژنرال عبدالحکیم عامر معاون عبدالناصر و فرمانده کل نیرو های جمهوری متحده منصوب گردد .

دوگل آمریکاوانگلیس راعصبانی کرده‌است

دوگل از خروشچف پرسیده است آیا میخواهد باخروج فرانسه از الجزایر آلمان براروپا مسلط شود ؟

پاریس ـ یونایتدپرس ، رویتر دیروز رسما در پایتخت فرانسه اعلام شدکه ژنرال دوگل ازنخست وزیر شوروی برای مسافرت دعوت کرده و خروشچف نیز دعوت‌دوگل را با خوشوقتی پذیرفته است‌تاریخ وبرنامه این دیدار بزودی ازمجاری دیپلماتیك تعیین خواهد شد .

درمسکو گفته میشود که منظور خروشچف از سفر به پاریس راضی کردن‌دوگل به‌تشکیل کنفرانس سران دول است .

«سرگی‌وینوگرادوف» سفیردوسیه گفت شوروی باپیشنهاد آیزنهاور برای تشکیل کنفرانس سران شرق و غرب درپایان سال جاری موافقت دارد .

پیش از عید میلاد

حکومت فرانسه در بیانیه ای که چهارشنبه گذشته انتشار یافت اعلام نمود که مایل است‌تشکیل کنفرانس تابهار آینده به تاخیر افتد .

«وینوگرادوف» که پس‌ازمذاکرات یك ساعته خود با «کودوموروویل» وزیر خارجه فرانسه با مخبرین مصاحبه مینمود این مطلب رابیان کرد. وی بادوگل و میشل دبره نیز در چندروز اخیر ملاقات نموده‌است منابع نزدیك به حکومت فرانسه چهارشنبه گذشته اظهار داشتند که دوگل و خروشچف محتملا پیش از عیدمیلاد مسیح در پاریس ملاقات خواهند نمود.

«وینوگرادوف» که در مصاحبه پی‌در پی لبخند میزند گفت نمیتواند این موضوع را تکذیب و یا تائید کند .

وی گفت آیزنهاور پیشنهاد کرد کنفرانس سران شرق و غرب در نیمه اول دسامبر تشکیل شود و خروشچف نیز این پیشنهاد را پذیرفت . ولی نظر سایر شرکت کنندگان نیز شرط است .

او گفت مذاکراتش با سران فرانسه پیرامون تشکیل کنفرانس سران دول بوده است .

تحت فشار

از او پرسیدند آیا راجع‌بکنفرانس سران بیشتر از موضوع دیدار‌دوگل و خروشخف صحبت کرده‌است ؟ جواب داد شاید بلی ژنرال دوگل ازمدتی قبل روسها راتحت فشار گذاشته بود تانظر خودرا درمورد ملیون الجزایر و نهضت های ضد فرانسوی افریقا بیان دارد .

در پاریس گفته میشود که یك هفته قبل خروشچف به‌موریس‌دژان سفیر فرانسه در مسکو گفته بود که حاضر است پیش از تشکیل کنفرانس سران نظر خودرا در این مورد به اطلاع حکومت فرانسه برساند .

روزنامه محافظه کار پاری پرس پریشب نوشته بود که ژنرال‌دوگل ممکن است از خروشچف پرسیده باشد که آیا مایل است فرانسه از الجزایر خارج شود تاآلمان‌غربی قدرت مسلط اروپای غربی شود؟

این روزنامه می‌نویسد دوگل از خروشچف پرسیده است آیا فکر میکند میتوان در حالیکه عمال کمونیست در آمریکا و آسیای جنوب شرقی و خاورمیانه‌به‌تحریك مشغولند از پایان جنك سرد گفتگو نمود ؟

ابراز تعجب

مقامات رسمی نزدیك بژنرال دوگل ابراز تعجب می نمایند که چرا انگلیسی ها از اینکه دوگل میخواهد کنفرانس سران رابه‌تاخیر اندازد عصبانی هستند و می‌گویند دوگل میخواهد بمب اتمی خود را منفجر کند و بعد به کنفرانس سران بیاید .

ناظرین امور سیاسی در پاریس معتقدند بطور قطع خروشچف تا قبل‌از پانزده سپتامبر به پاریس سفر خواهد کرد . زیرا روز بیستم نوامبر جشن انقلاب اکتبر خواهد بودو خروشچف بسمت نخست‌وزیر شوروی مجبور است در این مراسم شرکت کند .

داماد خروشچف برکنار شد

مسکو ـ آسوشیتد پرس ـ رادیو مسکو دیروز از تغییرات وسیعی در سازمان رهبری کومسومول‌پرده برداشت . این سازمان که‌جوانان شوروی را رهبری میکند طبق‌گفته رادیو مسکو بخوبی اداره نمیشده است. کسانی که تغییر کرده‌اند سه تن از دبیران کمیته مرکزی این سازمان می باشند . چهار تن دیگر از کاندیدا های عضویت کمیته اجرائیه این سازمان بوده‌اند .یکی از دبیران « آلکسی آزوبی » داماد خروشچف و سر دبیر روزنامه ایزوستیا است.

یکی از علل تغییر این افراد آن بود که سن آنها از حداکثر لازم برای عضویت در سازمان جوانان تجاوز نموده بود با وجوداین کرسیهایشان را در کومسومول‌رها نمیکردند.

هدف دیگر این‌اقدام آنست که‌در توسعه‌برنامه تعلیمات جوانان قصور شده بود و باید جبران‌شود.

تیراندازی درمرز اسرائیل وجمهوری متحده

دمشق ـ خبر گزاری فرانسه ـ مقامات رسمی عرب شکایتی نسبت به تجاوز اسرائیل تسلیم مقامات ملل متحد کردند .

بطوریکه سخنگوی ارتش جمهوری متحده اظهار داشت روز ۲۲ اکتبر یك‌اتومبیل اسرائیلی وارد منطقه غیر نظامی شده و چند نفر از آن پیاده شده بطرف زارعین شروع به تیراندازی کردند .

سخنگوی ارتش اسرائیل نیز اعلام کرد که در مرز اسرائیل و سوریه بین مرز داران دو طرف زد و خورد و تیراندازی روی داد که دو ساعت طول کشید .

آیزنهاور گفت :

خدا مرا از شر دوستانم حفظ کند تا بتوانم به دشمنانم بپردازم

لندن ـ خبرگزاری فرانسه ـ روزنامه های لندن دعوت ژنرال دوگل را از خروشچف چندان با اهمیت تلقی نکرد .وبیشتر توجه خود را به‌توافق نظر پرزیدنت آیزنهاور ونخست‌وزیر شوروی در مورد لزوم تشکیل فوری کنفرانس سران معطوف داشته وتائید می کنند که‌نخست‌وزیر بریتانیا کاملا بانظر ایزنهاور و خروشچف موافق است .

روزنامه تایمز می‌نویسد درملاقات دیروز سلوین‌لوید و سفیر شوروی دولت بریتانیاهیچگونه پیشنهادتازه‌ای مطرح نساخته است زیرا این دولت بارها اعلام کرده است که کنفرانس سران دول باید هر چه زودتر تشکیل شود واکنون نیزدر روش خود تغییری نداده است .

روزنامه دیلی‌تلگراف ارگان حزب محافظه کار از تغییری که درسیاست فرانسه نسبت به کشور های عضو اتحادیه اتلانتیك شمالی روی داده اظهار نگرانی میکند .

روزنامه‌نیوز کرنیکل (لیبرال) مینویسد بااینکه پرزیدنت آیزنهاور اعلام داشته که‌بهیچوجه نمی‌خواهد درباره تاریخ تشکیل کنفرانس سران شرق وغرب فشاری به ژنرال دوگل وارد سازد ولی باطنازروش‌رئیس جمهوری فرانسه سخت عصبانی است .

شایع است هنگامی که پرزیدنت ایزنهاور از مخالفت دوگل با تشکیل کنفرانس سران شرق وغرب اطلاع یافته گفته است «خدامرا از شر دوستانم حفظ کندتابتوانم‌به‌دشمنانم بپردازم» .

آگهیهای تسلیت

مصیبت وارده رابه خانواده محترم سیدحسنی بخصوص خانم سیدحسنی‌مدیره دبستان‌مهرگان تسلیت‌عرض‌مینمایم.
آ ـ ۲٦٤۰٦ **اکبر سهی کیش**

دانشجویان سال اول دانشکده حقوق فوت جانگداز مرحوم دکتر قاسم قاسم زاده راکه یکی ازرجال دانشمند وفاضل این کشور بوده وعمری رابپاکدامنی وصداقت ووطن پرستی گذرانده است بعموم‌اولیای‌محترم دانشگاه بخصوص باستاد ارجمند جناب‌آقای دکتررضا سرداری تسلیت گفته وامیدوارندکه خداوند روح‌پرفتوح‌آن رادمردرا قرین رحمت فرماید .
ازطرف دانشجویان سال‌اول‌دانشکده حقوق ـ **پرویز سعادتی**

دانشجویان سال اول دانشکده حقوق فوت جانگداز مرحوم دکترقاسم قاسم زاده رابخانواده آنمرحوم بخصوص بدوشیزه شهربانو وآقای مهندس محمد قاسم زاده تسلیت گفته سعادت‌وبقای‌آن خانواده محترم‌راازخداوندخواستارند.
ازطرف دانشجویان‌سال‌اول‌دانشکده حقوق ـ پرویز سعادتی

باکمال تاسف درگذشت مرحومه والده جناب سرهنك دولو قاجاررابایشان‌وخانواده محترم‌تسلیت عرض‌مینمائیم .
دکتر محسن خانیانی ـ عباس خانیانی

بانهایت تاثرفوت جانگدازمرحوم آقای **اکبر ناصریان** راکه ازمردان نیکوکار ونوع دوست بوده‌اند به آقایان **سرهنك حسن ناصری وسرهنك موسی ناصریان و آقای حسین ناصریان ومحسن ناصریان و سعید ناصریان** تسلیت عرض نموده بقای عمر وسلامت آن خاندان راازا یزد متعال خواستاریم .
حاج ماشا اله ساسانیان ـ احمد لطفی ـ محمودلطفی ـ محمد لطفی

افسران وکارمندان وخدمتگذاران اداره اماکن عمومی شهربانی کل ضمن ابراز همدردی مصیبت وارده رابخانواده محترم ملك اسمعیلی مخصوصابه جناب سرهنك فضل اله ملك اسمعیلی ریاست محترم اداره اماکن عمومی تسلیت عرض نموده بقاء عمر وسلامت ایشان راازخداوند بزرك خواستارند .
آ ـ ۲۰۵۳۷ **سرگرد یزدانبخش**

جناب آقای مهندس حبیب‌نفیسی
معاونت محترم وزارت فرهنك‌وریاست پولیتکنیك‌تهران دانشجویان سال اول مکانیك بانهایت تاسف مصیبت‌وارده راتسلیت عرض نموده وخودرا دراین ضایعه‌سهیم میدانند.
دانشجویان سال اول انستیتو مهندسی مکانیك پولیتکنیك تهران

مصیبت وارده رابه جناب آقای رمضان چنگیز پور تسلیت عرض مینمائیم .
شرکت سهامی پخش یخ مصنوعی کارخانجات‌طهران‌وحومه

بانهایت تاسف مصیبت وارده رابجناب آقای رمضان چنگیز پور وخانواده محترم‌ایشان تسلیت عرض مینمائیم.
آ ـ ۲۰۵۷۱ **کارمندان وکارگران شرکت برق شوش**

جناب آقای مهدیقلی خان خدابنده لو
بانهایت تاسف‌وتاثر مصیبت‌وارده رابه آنجناب‌تسلیت عرض مینمائیم .
عبداله رئیسی ـ یداله رئیسی ـ اسداله رئیسی ـ قدرت‌اله رئیسی ـ امیرحسینی ـ عبداله خرد پیشه
آ ـ ۲٦٤۱٤

افسران ودرجه داران گارد مرزی مصیبت وارده به خانواده جلیل دولوقاجار بویژه سرکار سرهنك پیاده‌احمد دولو قاجار راتسلیت گفته بقاء عمر بازماندگان را مسئلت مینمایند .
فرمانده گارد مرزی کل کشور ـ سرلشگرحسن رزم‌آرا

بانهایت تاسف وتاثر درگذشت شادروان آقای اکبر ناصریان رابخاندان جلیل ناصریان بویژه آقای حسین ناصریان تسلیت عرض نموده بقای عمر بازماندگان خانواده محترم راازخداوند متعال خواهانیم .
آ ـ ۲۰۵٤۱ **سروان عباس قاسملو ـ نواب باوفا**

بانهایت تاسف مصیبت وارده رابه بازماندگان محترم حکیم الملك بخصوص آقای ابوالحسن حکیمی وآقای‌مسعود قراجه داغی وآقای غلامحسین حکیمی تسلیت عرض وصبر آنان رادر تحمل این ضایعه ازخداوندمتعال مسئلت مینمایم.
آ ـ ۲٦٤۲۲ **ستوان ۲ منصوری**

مصیبت وارده را بخانواده محترم دکتر قاسم زاده بخصوص دختر عموی عزیز تسلیت عرض نموده بقاء و سلامتی‌آن خانواده گرام‌راازدرگاه خداوندمتعال خواستارم.
آ ـ ۲٦۳۹۸ **از ملایر ـ سهراب شیبانی**

بانهایت تاسف‌مصیبت وارده رابدوستان گرامی‌سرکار سرهنك دولوقاجار وسرکار سروان تاجبخش و فامیل محترمشان تسلیت عرض نموده صبر وشکیبائی عموم بازماندگان آنمرحومه راازخداوند بزرك مسئلت داریم .
سرهنك شهشهانی ـ سرهنك دوم سالم ـ سرگردصمدی

مصیبت وارده رابجناب آقای عباسی دبیر محترم‌تسلیت عرض مینمائیم .
ازطرف دانش آموزان سال پنجم‌طبیعی دبیرستان‌مدائن
آ ـ ۲۰۵۲۱ **کامران صالحی**

درگذشت راد مرد بزرك سنا تور ابراهیم حکیمی (حکیم‌الملك) رابه خاندان معظم حکیمی بخصوص سرکار علیه بانو رقیه حکیمی وجناب آقای فتح اله حکیمی وتیمسار سرتیپ حکیمی وآقای دکتر داود قراجه داغی تسلیت عرض مینماید .
آ ـ ۲۰٤۵۳ **جمشید اتامازور و بانو**

کارمندان دبستان آذر مصیبت وارده رابخانواده های محترم فرهومند وفریور مخصوصا دوست وهمکار عزیز سرکار خانم بهجت فرهومند تسلیت عرض‌وبقاء بازماندگان را مسئلت دارند .
آ ـ ۲۰٤٤۷ **پروین استوانی**

بانهایت تاسف وتاثر مصیبت وارده رابسرکار سرهنك ملك اسمعیلی تسلیت میگویم .
آ ـ ۲٦٤۳۰ **رحمت اله حبیبی**

کارکنان وزارت کشاورزی وبنگاه های تابعه درگذشت جناب آقای حکیمی «حکیم الملك» رابخاندان آن مرحوم بخصوص جناب آقای عبدالحمید حکیمی معاون پارلمانی وزارت کشاورزی تسلیت میگویند .
آ ـ ۲٤٦۵۸ **وزیر کشاورزی**

بانهایت تاثرمصیبت وارده رابدوست محترم خودآقای رمضان چنگیز پورتسلیت عرض نموده بقاء عمر خاندان ایشان راازخداوند متعال خواستاریم .
سرهنك طباطبائی مقدم ـ حسن طباطبائی ـ عزیزاله زر ذکائی

دوست عزیزم: شهربانو قاسم زاده
بانهایت تاسف مصیبت‌وارده راتسلیت میگویم .
آ ـ ۲۰٤۵۷ **شهلا نقدی**

مصیبت وارده رابه خانواده های محترم فرهومند و فریور مخصوصا سرکار خانم فریور وخانم‌بهجت فرهومند تسلیت میگوئیم .
آ ـ ۲۰٤٤۹ **حسن وپروین استوانی**

کارمندان وکارکنان اداره امور هنرسراها ومدارس عالی حرفه ای مصیبت‌وارده رابجناب آقای مهندس نفیسی معاون محترم وزارت فرهنك وآقای حسین نفیسی تسلیت عرض مینمایند .
ازطرف‌کارمندان‌اداره امورهنرسراها ومدارس عالی‌حرفه ای
آ ـ ۲۰۵۸۵ **هوشنك بهمنیار**

بانهایت تاسف درگذشت جناب آقای دکتر حکیمی را بجناب آقای مهندس نفیسی ریاست محترم پلی‌تکنیك‌تهران تسلیت عرض مینمائیم .
دانشجویان سال دوم انستیتو مهندسی ساختمان

مهندسین وکارکنان اداره آموزش کشاورزی وزارت‌فرهنك
بانهایت تاسف درگذشت جناب‌آقای‌ابراهیم‌حکیم‌الملك رابجناب آقای مهندس نفیسی معاون محترم وزارت فرهنك وسایربستگان‌آن فقیدسعید تسلیت عرض مینمایند .
مهندس زین العابدین لشگری ـ مهندس محمد حسن آذرپور ـ مهندس محمد حسین قادرپناه ـ مهندس امان‌اله زائر پور ـ مهندس سعید داود سعید زاده ـ مهندس علیم شرف الملك ـ کاوه شفیعی ـ ضیاء الدین ستوده ـ فخرالدین انصاری ـ نصرت اله مظفری ـ محمد صادق نصیری ـ هدایت اله مستشاری

سرکار سرهنك حسن ناصری
ضمن ابراز همدردی مصیبت‌وارده راازطرف خود وکلیه همکاران بسرکار تسلیت میگویم . **سرتیپ بیگدلی**

سرکار سرهنك حسن ناصری
خواهشمند است مراتب همدردی اینجانب رادرمصیبت وارده بپذیرید .
آ ـ ۲۰٤۷۷ **سرهنك ستاد تاجبخش**

درگذشت فقید سعید **علی اکبر ناصریان** رابه خانواده محترم ناصریان بخصوص سرکار سرهنك حسن ناصری تسلیت عرض نموده وسلامت بازماندگان آن مرحوم را آرزو داریم .
آ ـ ۲٦۳۷۸ **خانواده سخائی**

جناب آقای عبدالحمید حکیمی معاون محترم‌وزارت‌کشاورزی
مصیبت وارده رابه حضور مبارك وسرکار علیه خانم تسلیت عرض نموده وبقای عمر آنجناب وخاندان معظم حکیمی راازدرگاه حضرت باریتعالی خواستاریم .
آ ـ ۲۰٤٦۵ **فرح ومنصور یکرنگی**

مصیبت وارده رابه خانواده های محترم ناصریان و مسعودیان تسلیت میگوئیم .
آ ـ ۲۰٤٤۵ **دکتر ناصر اتفاق ـ منصور اتفاق**

بمناسبت ضایعه مهم درگذشت مرد بزرگوار چون مرحوم مغفور جناب آقای ابراهیم حکیمی (حکیم الملك) خانواده های سلماسی ارسی والهامی دراین مصیبت وارده خودرا شریك دانسته بجناب آقای ابوالحسن حکیمی وسایر بازماندگان خاندان جلیل القدر آنمر حوم تسلیت عرض مینمایند.
کبرا سلماسی ارسی ـ ابراهیم الهامی ـ خسرو الهامی

مصیبت جانگداز فوت آقای اکبرناصریان رابفامیل‌های محترم ناصریان وصابونچی ومسعودیان جنابان سرکار سرهنك حسن ناصریان سرکار سرهنك موسی ناصریان حسین ناصریان ومحسن وسعید ناصریان تسلیت عرض نموده بقاء وسلامت آنهارا ازخداوند متعال خواستاریم .
آ ـ ۲۰٤۹۷ **برادران لواسانی (بیاشاد)**

درگذشت علیامخدره والده آقایان محمد مهدی دانشور وابوالحسن مددی راتسلیت عرض میکنیم .
آ ـ ۲۰٦۰۳ **جعفر مشیری ـ علی مشیری ـ رضامشیری**

جناب آقای ابوالحسن حکیمی
فوت جنت مکان ابراهیم حکیمی درقلوب ملت ایران بزرگترین تالمات رابجا گذاشت. باقلبی پراز اندوه این ضایعه رابخاندان محترم حکیمی تسلیت عرض کرده از حداوند عالم خواستارم برای‌آنجناب صبرجمیل عطافرماید.
آ ـ ۲۰۵۹۹ **مهندس طاهرزاده بهزاد**

باکمال تاسف فوت مرحوم سناتور حکیمی رابه جناب آقای مهندس نفیسی ریاست محترم پلی‌تکنیك تهران‌تسلیت عرض مینمائیم .
دانشجویان انستیتو های مهندسی مکانیك ونساجی

بانهایت تاسف مصیبت وارده رابه خانواده بزرگوار حکیم الملك بویژه خانم حکیم الملك‌تسلیت عرض‌مینماید.
آ ـ ۲۰٤٤۱ **داروخانه سلطانی**

درفقدان تاسف آورفوت‌جناب‌آقای حکیمی(حکیم‌الملك) بی‌نهایت متاثر واین ضایعه رابجامعه ایران خصوصاسرکار علیه خانم بلقیس حکیمی تسلیت وشادی روح آن مرد بزرك راازخداوند مسئلت مینمائیم .
ازطرف کارمندان دبستان سعدی ـ مهین غمخوار

توقف قاسم در بیمارستان طولانی شده

رادیو بغدادگفت جمهوری‌متحده برای اجرای توطئه دیگری نیروهای خودرا در مرز عراق متمرکزکرده‌است ـ ۱۵۰نفر درتوطئه علیه قاسم شرکت داشتند

لندن ـ توقف‌سرلشگر عبدالکریم قاسم نخست وزیرعراق دربیمارستان طبق گزارش های واصله‌برخلاف انتظار طولانی شده است.

سرلشگر قاسم قرار بود پریروز بازار مکاره صنعتی چکسلواکی را افتتاح نماید ولی چنین کاری‌صورت نگرفت.

رادیو بغداد روز پانزدهم اکتبر اعلام کرد که افتتاح نمایشگاه چکسلواکی بعهده تعویق انداخته شد تا سرلشگر عبدالکریم قاسم پس از خروج از بیمارستان آنرا افتتاح نماید.

مقامات چکسلواکی در بغدادنیز همین امر را تکرار و تائید می کردند . ولی دیروز رادیو بغداد اطلاع داد که نمایشگاه چکسلواکی توسط عبدالطیف‌شواف وزیرتجارت افتتاح شد.

وزیر بازرگانی عراق هنگام‌افتتاح نمایشگاه گفت که سرلشگرعبدالکریم قاسم بعلت اینکه هنوز دربیمارستان بستری می باشد نتوانست شخصا د رمراسم افتتاح حضوربهمرساند.

۱۵۰ نفرمتهم شدند

قاهره ـ رادیو بغداد دیروزاعلام کرد که بمناسبت بهبودی سرلشگر قاسم و بیرون آمدن اوازبیمارستان یك گروه هنری بلغار که از عراق دیدن می کنند نمایشهای رقص مفصلی ترتیب خواهند داد و بلیط ورودیه را با قیمت بسیار نازلی دردسترس مردم خواهند گذاشت.

بطوریکه جراید قاهره اطلاع میدهند ۱۵۰ نفر در سوء قصد به ژنرال قاسم مداخله داشتند .رادیو بغداد اعلام نمود که از سه شنبه آینده اهالی عراق آزادند بااوریانت اکسپرس به کشور های خارجی سفر کنند بمناسبت سوء قصد به قاسم مسافرت از عراق ممنوع شده بود.قطارهای اوریانت‌اکسپرس از اقلیم سوریه جمهوری متحدعرب و ترکیه میگذرد و به اروپامیروند.

تمرکز نیرو

بیروت ـ رادیو بغداد دیروز جمهوری متحد عرب را متهم ساخت که قوای خود را در مرز سوریه و عراق متمرکز ساخته تا مقدمات توطئه دیگری را علیه قاسم فراهم سازد.

رادیو بغداد میگوید « بهتراست حکومت مصر به کار خود پردازد» این رادیو از ناراحتی افسران‌سوریه خبر میدهد طبق گفته رادیو بغداد این افسران از تسلط افسران ارشد مصری ناراضی میباشند.

رادیو بغداد میگوید در ملاقات آینده جمال عبدالناصر و ملك‌حسین ایندو میخواهند اتفاقی علیه رژیم عراق ایجاد نمایند.

هنگام ترور اخیر قاسم نیزقوای جمهوری متحد عرب در مرز جمع شده بود تا در صورت قتل قاسم عراق را اشغال نمایند.

ضمنا رادیو بغداد میگوید بزودی دیوان خلق محاکمه خائنین و عناصری را که در این توطئه دست داشته‌اند آغاز خواهد نمود.

رویتر ـ یونایتد پرس ـ آسوشیتدپرس

نهضت مخالف دوگل درپارلمان فرانسه

پاریس ـ رویتر ـ مخالفین پارلمانی سیاست دوگل درمورد الجزایر یك کمیته داخلی پارلمانی بنام «کمیته الجزایر فرانسه» تشکیل دادند که هدف آنها ایجاد یك نهضت مخالف درپارلمان میباشد .

این تصمیم درجلسه ای که بدعوت نمایندگان الجزایر در پارلمان‌فرانسه ازنمایندگان مخالف طرح‌دوگل تشکیل شده بود اتخاذ گردید .

«ژرژبیدو» ازنخست وزیر اسبق و چندتن ازنمایندگان محافظه کار که حزب «گلیست» رااخیرا ترك گفته‌اند دراین جلسه حاضر بودند.

تعداد نمایندگان کمیته ۶۰ تن میباشند .

بیدو به‌آنها گفت لازم نیست برای سقوط رژیم توطئه شود رژیمهای سابق بخاطر خطاهای خود نابودشدند واین رژیم نیزبعلت دفاع نکردن از تمامیت فرانسه ساقط میشود .

دنباله خبرهای خارجی

هامرشولد میانجی انگلیس و عربستان میشود

دبیرکل سازمان ملل‌متحد اختلافات انگلیس و عربستان سعودی را برسر واحه‌بوریمی رفع خواهدکرد

قاهره ـ رویتر ـ روزنامه‌الاخبار در شماره امروز خود مینویسد که داك هامر شولد دبیر کل سازمان ملل متحد پیشنهاد کرده است بین انگلستان وعربستان سعودی درمورد اختلافاتی که بر سر واحه بوریمی دارند میانجیگری کند . قرار است داك هامر شولد در اواخر ماه دسامبر عازم عربستان سعودی شود.

شرط تجدید رابطه

واحه نفت خیز بوریمی درنزدیکی خلیج فارس واقع شده و باکشور سعودی هم مرز میباشد . دولت عربستان و شیخ نشینهای خلیج فارس که تحت الحمایه‌انگلستان میباشند نسبت بمالکیت این واحه اختلافاتی دارند.

هفته گذشته امیر فیصل ولیعهد عربستان در قاهره گفته بود که عربستان سعودی حاضر است در صورت حل مسئله بوریمی مسئله تجدید رابطه با انگلستان رامورد بحث قرار دهد.

الاخبار مینویسد رحمان اعظم‌مشاور دولت عربستان‌سعودی‌در هفته‌آینده برای مذاکره پیرامون این‌موضوع به نیویورك میرود.

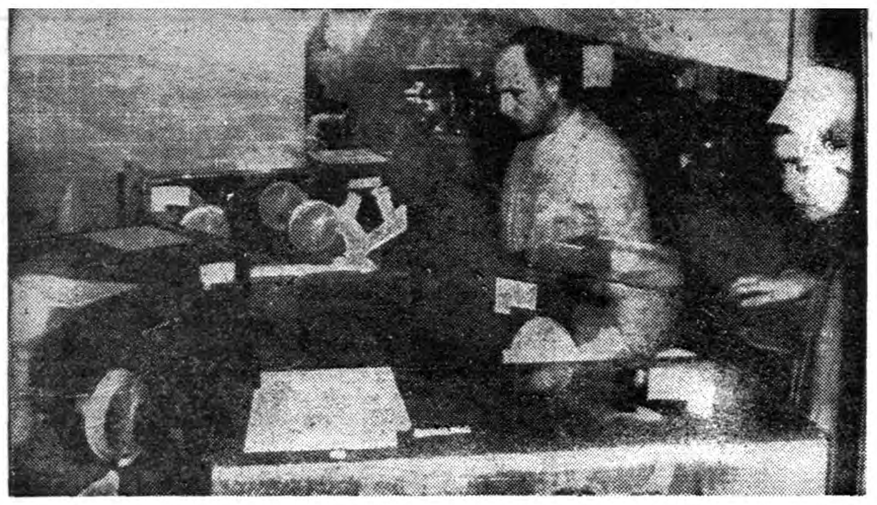

پزشکان بیمارستان سان‌انتونیو آنچه در قوه داشتند برای نجات ۵ قلوهای آمریکائی بکار بردند . هریك ازپنج قلوها در محفظه های نایلونی قرار داده شده بود. ولی‌مرك سرانجام ازهمه این دیواره‌های نفوذ ناپذیر بدرون رخنه کرد. یونایتدپرس اینترنشنال

عامر زمام امور سوریه را بدست گرفت

علت انتصاب عامر مقابله بافعالیت‌های متمرکزتمام مخالفین‌وحدت مصر و سوریه است

دمشق ـ رویتر ـ خبرگزاری فرانسه ـ فلد مارشال عبدالحکیم عامر معاون رئیس جمهوری و فرمانده کل قوای جمهوری متحد عرب که اخیرا اختیارات را دراقلیم سوریه این جمهوری‌بدست گرفته دیروز اعلام داشت که فعالیت خود را د رسمت جدید بزودی آغاز میکند.

ناصر روز پنجشنبه اعلام نمودکه کلیه امور اقتصادی و اداری‌ایالت سوریه تحت نظر مستقیم عامر انجام خواهد شد.

نخستین جلسه

عامر از دیروز دفتر خود را در کاخ سابق ریاست جمهوری‌سوریه برقرار نمود و نخستین جلسه هیئت مجریه ایالت سوریه امروز زیر نظر وی تشکیل میشود از دیروز ارتباط مستقیم با هیئت اجرائیه اقلیم سوریه با قاهره قطع شد.

ظاهرا مارشال عامر در برنامه‌های اقتصادی سوریه و در تحکیم‌وحدت سیاسی‌آن بامصر تسریع مینماید روز پنجشنبه کلیه مقامات سوریه در کاخ ریاست جمهوری گرد آمدند و عامر اولین نطق خود را برای آنها ایراد کرد.

تمرکز فعالیت دشمنان

قاهره ـ رویتر ـ روزنامه متنفذ « الاهرام » در شماره امروز خود مینویسد که مهمترین دلیل‌انتصاب مارشال عامر بسمت حکمران کل سوریه مقابله با عملیات دشمنانه علیه جمهوری متحده عرب دراین ایالت میباشد . این‌روزنامه که معمولا ناشر افکار عبدالناصراست اضافه میکند تصمیم مذکور یکماه قبل در جلسه‌ای با حضور ناصر و معاونین وی عامر ـ بغدادی و اکرم حورانی ـ اتخاذ شد.

اعلامیه مربوط باختیارات عامر در ایالت سوریه که روز قبل‌انتشار یافت طبق این اعلامیه کنترل‌ادارات دولتی وزارتخانه ها و تمام موسسات در سوریه بعهده عامر خواهد بود.

الاهرام متذکر میگردد که درماه های اخیر ثابت شده بود تمام کسانی که با تاسیس جمهوری متحده عرب یعنی دژ نیرومند ناسیونالیسم عرب مخالف هستند نیرو ها ی‌خود را در سوریه متمرکز کرده‌اند . این عناصر را الاهرام امپریالیستها ، کمونیستها، مرتجعین و اسرائیل میداند و میگوید جمهوری متحد عربی میخواهد که نیرومندی خود را بدشمنان نشان دهد.

مناسب ترین شخص

این روزنامه عقیده دارد که مارشال عامر بعنوان معاون رئیس جمهوری فرمانده ارتش و رئیس کمیته اقتصادی مناسب ترین شخصی‌بود که میتوانست در راس چنین پستی قرار گیرد.

الاهرام مینویسد هدف جمهوری متحده باین قرار است :

۱ـ ایجاد یك مرجع مقتدر که بتواند در تمام موارد تصمیم‌بگیرد.

۲ـ مجهز کردن کامل دمشق برای تعیین اجرای سریع سیاست عمومی کشور .

۳ـ طرح ریزی تشکیلات اتحاد ملی بعنوان یك سازمان سیاسی که تمام نیرو های ایالت سوریه را جمع آوری کرده و تمایل‌عمومی را نسبت بدان جلب کند . اتحاد ملی اساس اولین انتخابات‌جمهوری متحده را که بزودی تشکیل خواهد شد بوجود می‌آورد.

سرکوبی مخالفین

بیروت ـ روزنامه‌العمل چاپ‌بیروت معتقد است انتصاب مارشال عامر به حکمرانی کل سوریه عدم رضایت رهبر مصر را از اشکالاتی که در مورد اتحاد مصر و سوریه وجود داردنشان میدهد. امروزناصر بهترین یار و همکار خود رابرای این کار معین کرده است.

روزنامه الجریده مینویسد که در سوریه بعضی‌قوانین‌مالی و کشاورزی سبب ناراحتی هائی بین بازرگانان و کشاورزان شد و این وضع به کمونیستها امکان میداد که‌امیدوار به در دست گرفتن امور باشند.

تل آویو ـ روزنامه « مریو »چاپ تل‌اویو در شماره دیروز خود می نویسد که با انتصاب مارشال حکیم عامر بعنوان فرمانده ایالت سوریه ناصر میخواهد عناصرمخالف خودرا سرکوب نماید.

جنبش ضد ناصر در ارتش شدید است و از هم اکنون تصفیه‌دامنه‌داری برعلیه افسران ضد جمال عبدالناصر آغاز گردیده است . افسران مصری‌بیش از پیش درراس واحد های ارتش گمارده می شوند .ولی جنبش ضد ناصر نه‌فقط بین مردم بلکه بین واحد های ارتش قوت میگیرد.

خلاصهٔ اخبار

آنکارا ـ دولت ترکیه اطمینان‌داد که هرگز به قبرس اسلحه قاچاق نفرستاده و هیچگاه مبادرت باین کار نخواهد کرد گفته میشود ماکاریوس مذاکرات خود را با ترك های قبرس پیرامون قانون اساسی جدید آن سرزمین بعلت قاچاق اسلحه‌از ترکیه بقبرس‌قطع کرده است.

لندن ـ هفت‌کشور اتحادیه‌اروپائی (انگلستان ـ فرانسه ـ آلمان غربی ـ ایتالیاوسه کشوربنلوکس) محدودیت آلمان باختری را در مورد ساختمان موشك رفع کردند و اجازه دادند آلمان غربی موشك های هوا ـبهوا و موشکهای ضد هوائی هدایت شونده بسازد.

***

لندن ـ دیشب سفیر شوروی در لندن برای نخستین بار پس از انتخابات پارلمانی انگلستان باسلوین لوید وزیر امور خارجه بریتانیا در مورد کنفرانس سران عالی شرق و غرب گفتگو کرد.

***

بن ـ دیشب در بن اعلام شد که دکتر آدنائر صدر اعظم آلمان غربی تصمیم گرفته است پیش ازتشکیل کنفرانس سران دول بزرك باژنرال دوگل رئیس جمهوری فرانسه ملاقات کند.

***

واشنگتن ـ وزارت امور خارجه امریکا درخواست مجارستان را برای تشکیل یك کنفرانس عالی سیاسی برای عادی ساختن روابط دو کشور رد نمود و اعلام داشت که در حال حاضر توسعه روابط دو کشور از طرق عادی دیپلماسی ممکن است.

***

خرطوم ـ کابینه سودان تحت ریاست ابراهیم عبود مشغول مطالعه پیشنهاد های جدید مصر درمورد تقسیم آبهای نیل می باشد.اعضای هیئت نمایندگی سودان که اخیرا ا زمصر بازگشته‌اند گزارش‌مفصلی از کار های خود به کابینه‌داده‌اند.

***

بیروت ـ وزیر کشور لبنان طی یك مصاحبه مطبوعاتی اعلام‌داشت که به فائق السامرائی سفیر سابق عراق در قاهره اجازه بازگشت به لبنان داده شده است . فائق السامرائی که رهبری نهضت‌عراق آزاد را دارد چندی پیش از لبنان اخراج شده بود .

صنعت داروسازی درایران

ماشین‌های خودکار آمپول‌سازی لابراتوار داروسازی دکتر عبدی و شرکاء چهاردسته است

هریك ازاین چهاردسته ماشینها وظائف مهمی رابطورخودکار انجام میدهند

هرآمپولی سه بار شسته شده وضد عفونی(استرلیزه)میشود ـ اتوکلاوها ـ مانومترها ـ کمپرسورهای بخش آمپول سازی چه وظائفی دارند؟

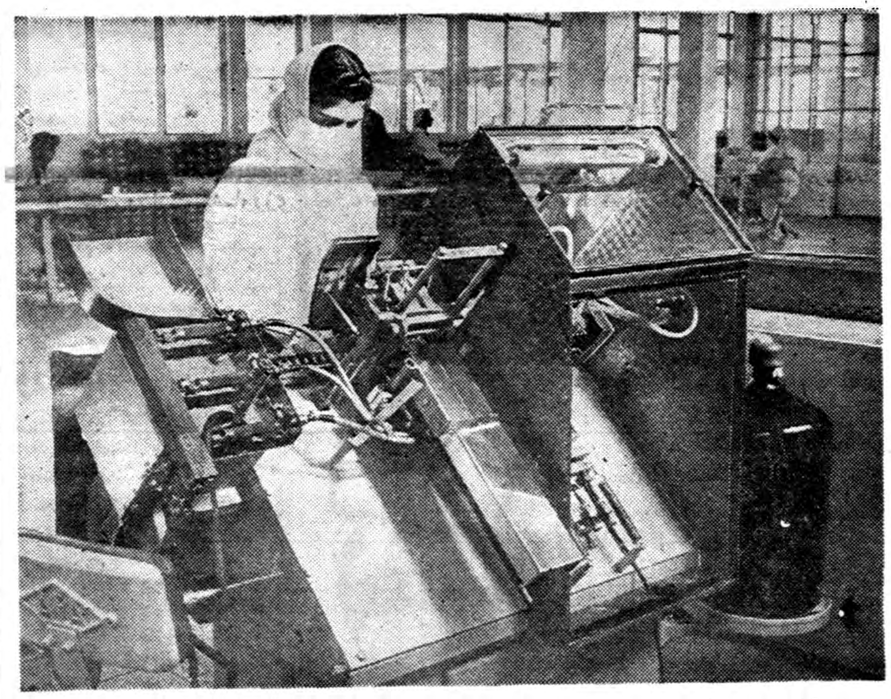

دستگاه اتوماتیك پرکننده ومسدود کننده پوکه‌های آمپولهای تزریقی لابراتوار داروسازی دکترعبیدی وشرکاء

ماشین های خودکار آمپولسازی

درمقاله سابق گفته شد که برای تهیه آمپول چهار دستگاه از نوع آخرین سیستم در موسسه صنعتی داروسازی دکتر عبیدی و شرکاء تهیه شده که هرکدام از آن عملیات بخصوصی را انجام میدهند و اینك مختصری از جریان کاراین دستگاهها رابرای شما میگوئیم :

اول دستگاههای خودکار آمپول سازی که به چهار قسمت ذیل تقسیم میگردد از اینقرار :

۱ـ ماشین شستشو

ابتداء پوکه های آمپول را وارونه (سربه‌پائین) درصفحه‌ای که گنجایش صد پوکه دارد قرار میدهند و در ماشین شستشو میگذارند و هریك از پوکه هادر سوزنی فرو میرود و سپس عمل شستشو باسه آب (آب ساده ـ آب آسید ـ آب مقطر)انجام مییابد . آنگاه هوای پوکه هارا خالی میکنند که ذره‌ای آب در آن نماند .

ماشین شستشو طوری است که میتوان عمل شستشو را تغییر داد مثلا مدت شستشو را باآب اسید و یا آب دیگر کم و زیاد کرد همین قسم لوله‌های آب محتوی آبهای مختلف (آب ساده ـ آب اسید ـ آب مقطر) دارای مانومتر است که چگونگی فشار داخل را نشان میدهد باین شرح که عقربه های مانومتر بحرکت درمی‌آید و متصدی شستشو متوجه میشود که فشار لازم کم وزیاد شده و فورا باشیر های مخصوصی میزان فشار را اندازه میکنند واز کم وزیاد آن جلوگیری مینمایند . علاوه بر آن ماشین شستشو پلاکی دارد که وضع کار ماشین را کنترل مینماید و معلوم میدارد که در هر موقع پوکه باچه آبی شستشو میشود .

ب ـ ماشین خشك‌کردن واسترلیزه نمودن

همینکه پوکه هاشسته شد باهمان ظرفها باین ماشین منتقل میشود در اینجا ماشین موسوم‌به کمپرسورهوای فشرده شده را ازصافی (فیلتر) بسیار قوی عبور میدهد ودر نتیجه ذرات گرد غبار ویا هر نوع میکرب موجود در هوا گرفته میشود و هوای تصفیه شده بوسیله کوره‌های الکتریکی خودکار گرم میشود ودرجه حرارت کوره باجریان برق تنظیم میشود و هوای گرم و تصفیه شده بوسیله سوزن به پوکه ها میرود و چون درجه حرارت زیاد است پوکه ها بخوبی خشك و یکبار دیگر استریل میشوند.

پ ـ ماشین پرکننده

حال که پوکه ها خشك و گرم و پاك شد باماشین مخصوص برگردانده یعنی سربالا میشودودر جعبه‌مخصوص جامیگیرد وباهمان جعبه بدستگاه پرکننده انتقال‌می‌یابددستگاه پرکننده عبارت از اطاقك ویا محفظه کوچکی بادیوار های شیشه‌ای است که مانع از ارتباط هوای‌خارج بادستگاه‌پرکننده و نیز خروج اشعه ماوراء بنفش از اتاقك میباشد .

نوار سیار پوکه ازدر ورودی به محفظه وارد میشود و با همان نوار بیرون میرود این اتاقك بوسیله اشعه ماوراء بنفش (اولتراویولت) از هرگونه میکرب محفوظ میماند . سوزنهای مخصوص دراین اتاقك کار گذارده شده که بطور خودکار هر آمپولی را بمقدار معین از مواد لازم پرمیکند.

علاوه براین سوزنهای پرکننده سوزنهای دیگری هم دراین محفظه هست که وظائف مهمی را عهده دار هستند.این سوزنها قبلا پوکه‌ها را از گاز بی‌اثری (مثلا گاز ازت)پرمیکنند ودر نتیجه هیچگونه ترکیبات شیمیائی صورت نمیگیرد و محلولهای تزریقی بواسطه ترکیب با اکسیژن هوا تولید سمیت نمیکند و داروی تزریقی باهمان صورت اصلی در آمپول میماند .

پس‌از پرشدن آمپولها نوار سیاه شیشه هارا زیر شعله پر حرارتی که از گاز بوتان واکسیژن حاصل شده قرار میدهند واین برای آن است که سر پوکه ها نرم بشود و بسته شدن سر پوکه ها با پنس خودکار ممکن گردد .

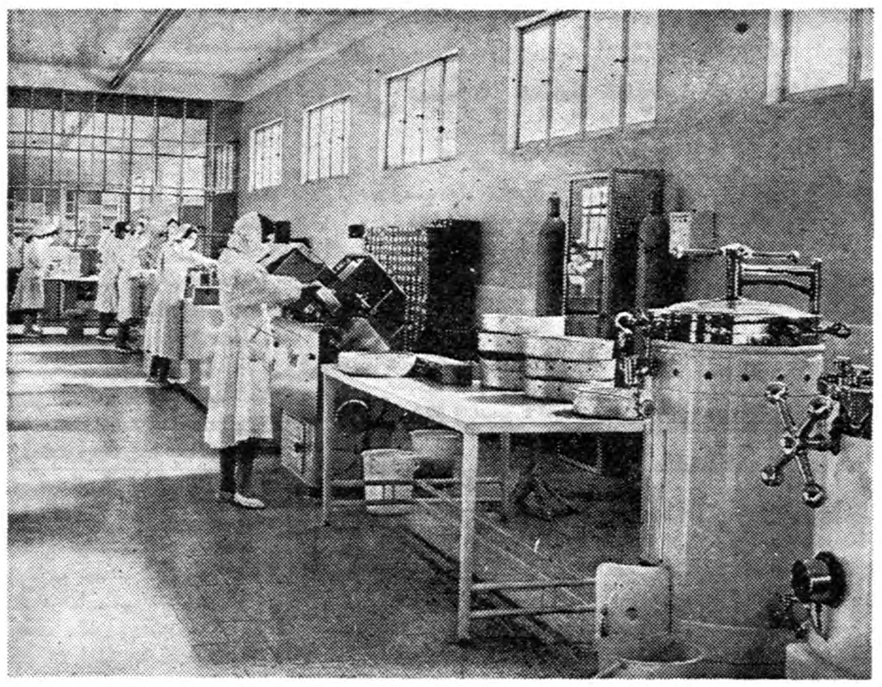

بخش آمپول سازی لابراتوارداروسازی دکتر عبیدی وشرکاء

ت ـ دستگاههای اوتوکلاو ـ استریلزاتور

همانطوریکه گفتیم پوکه ها اول بوسیله آبهای مختلف و حرارت مخصوص پاك و (استریل) میشود و مرتبه دوم در محفظه پرکننده توسط اشعه ماوراء بنفش مجددا تمیز (استرالیزه) میگردد . معذلك برای اطمینان کامل مرتبه سوم خود پوکه ها که اکنون محتوی مواد تزریقی میباشند در اوتوکلاوها ضد عفونی میشوند و برای انجام این منظور آمپولها را باظرف مخصوصی در اوتو کلاوها برای مدت معین‌وبمقدار لازم تحت فشار قرار میدهد اوتوکلاوها مانومتری دارند که درجه کمی‌وزیادی حرارت آنرا بخوبی تنظیم میکنند همین قسم دریچه اطمینان اوتوکلاو بطور دقیق بخار زیادی را خارج میکند واز تولید فشار زیادتر که موجب ترکیدن دیك بخار است جلوگیری مینماید .

هتل کاباره میامی

بیش از بیست هزارنفر برنامه هنری وموزیك عالی میامی را دیده‌اند ومورد تحسین هرنوع سلیقه بوده‌است. این برنامه مدرن ومجلل در فرم جدیددر مدت‌کمی ادامه دارد از دیدن این برنامه غفلت‌نفرمائید

برای اولین بار درهتل کاباره میامی

ته دانسان بابرنامه کامل خود روزهای جمعه از ساعت ٤ الی ۷ بعدازظهر.

هتل میامی خواهش دارد برای رزرو میز ۲٤ ساعت قبل اطلاع داده شود.

تلفن ۸۲۰۲۰۰ ـ ۸۲۲٤۳۲

آ ـ ۲٦۳۷۰

آگهی انتخابات صنفی

چون دوره دوساله هیئتهای مدیره ورئیسه‌اتحادیه صنف آهنگر در تاریخ ۲٤ر۸ر۳۸ پایان مییابد لذابدینوسیله باطلاع کلیه افراد صنف مزبور میرساند که‌انتخابات صنفی برابر آئین‌نامه شماره ۳۸۲۱۳ر۱ـ ۲۷ر۷ر۳٤ مصوب وزارت کشور ازساعت ۹صبح به‌بعد روز سه‌شنبه ۲۵ر۸ر۳۸ درمحل شورایعالی اصناف واقع درمیدان بهارستان انجام خواهد شد. شرکت‌کنندگان درانتخابات صنفی باید پروانه پیشه و شناسنامه خودرا همراه داشته ضمنا چنانچه هریك از افراد صنف در انتخابات صنفی شرکت ننمایند بعدا حق‌هیچگونه اعتراضی نخواهند داشت.

شهردار تهران

آ ـ ۲٦۲۷۲

عالیترین نوع ضد یخ

دوپن

زرون ـ زرکس

نماینده انحصاری آ . حکیم وشرکاء خیابان‌سعدی

تلفن ۳٦۱۲۱

آ ـ ۲٦٤۰٤

آگهی مناقصه شماره ٤۷

اداره سررشته‌داری ارتش مقدار چهارصدوهشت‌هزارودویست وهفتاد عددتکمه شاخی فرنجی‌درشت وهفت‌میلیون‌وچهارصدوسی‌ودوهزارو ـ هفتصدوپنجاه‌وچهارعدد تکمه شاخی بلوز وشلوار ریز وهمچنین مقدار پانصدوهشتادودوهزارعدد دکمه صدفی پیراهنی مورد احتیاج رابمناقصه میگذارد.

۱ـداوطلبان معامله برای ملاحظه نمونه ومشخصات جنس موردمعامله ودریافت برك شرائط معامله ونمونه قرارداد بدائره خرید اداره‌سررشته داری‌ارتش واقع درفیشرآباد مراجعه وپیشنهادات خودرادر دوپاکت لاك‌ومهرشده یکی محتوی سپرده ودیگری پیشنهاد مربوطه تاساعت ۱۳روز ۱۷ر۸ر۳۸ بدفتر اداره تسلیم ورسید دریافت دارند.

۲ـکمیسیون مناقصه درساعت ۱۰صبح ۱۸ر۸ر۳۸ تشکیل و پیشنهادات واصله راباز وقرائت خواهد نمود.

۳ـبه‌پیشنهاداتی که‌برخلاف برك چاپی شرائط معامله تسلیم‌شده‌باشد مطلقا ترتیب‌اثرداده نمیشود.

آ ـ ۲٦۲۸۸ اداره سررشته‌داری ارتش ـ سرتیپ‌پیروزفر

بوان،معاون حزب کارگر

لندن ـ رویتر ـ «انورین بوان»دیروز بسمت معاونت رهبر حزب کارگر انتخاب شد .

انتصاب بوان دراین سمت بجای «جیمز گریفیتس» از طرف تمام نمایندگان پارلمانی حزب کارگربدون مخالفت تصویب شد.

«گریفیتس» قبلا اعلام‌کردکه برای تصدی این پست کاندیدا نیست گیت اسکل دوباره بسمت رهبرحزب و«هربرت بودن» بسمت رئیس گروه پارلمانی حزب انتخاب شدند.

ناظرین سیاسی حدس میزنندیکی ازنتایج فوری انتخاب بوان بسمت معاون رهبر حزب کارگر این خواهد بودکه شایعات مبنی برامکان همکاری وی رابادست چپی هاعلیه دستگاه رهبری حزب کارگر از اعتبار خواهد انداخت .

دیگر نمیتوان گفت بین اووگیت‌اسکل درآینده اختلافاتی درگیر خواهد شد وباین ترتیب درانتخابات آینده حزب کارگر متحدتر خواهد بود .

اطلاعات اقتصادی

لزوم آمارهای بازرگانی

اطاق بازرگانی تهران توصیه نموده است که دولت اقداماتی نماید تا واردات کشور بیش از حدود مصرف سالیانه نباشد زیرا در حال حاضر واردات بعضی از اجناس چندین برابر مصرف سالیانه آن کالا هاست ولی باید دید که این عمل را چگونه می توان انجام داد وآیا براساس چه مبنا ومقیاسی ممکن است واردات را کنترل کرد.

شك نیست بازرگانی که کالائی را وارد میکند مایل نیست که آنرا مدتها نگاه دارد و نداند چه موقع کالای وی بفروش خواهد رسید . بطورکلی هرچه زودتر تاجر بتواند کالایش را تبدیل به نقد کند و پولش بیشتر در جریان معاملات باشد به نفع اوست . ولی باید سئوال کرد که از کجا بداند مصرف کشور چقدر است و چه مقدار کالا وارد شده است ؟

در حال حاضر هیچگونه آماری که مصرف کشور را از کالاهای مختلف نشان دهد موجود نیست و هیچکس نمی داند که سطح درآمد طبقات مختلف مردم ایران چیست و با افزایش درآمد و تغییراتی که در ذوق و سلیقه مردم پیدا می شود چه نوع کالاهائی بیشتر فروش خواهد رفت و چه اجناسی کمتر طالب خواهد داشت . تنها آمار های موجود ما یکی آمار وزارت صنایع و معادن است که مقدار تولیدات داخلی را نشان می دهد و دیگری آمار های گمرکی است که مقدار واردات هر کالائی در آن ذکر گشته ولی این دو مقیاسی درباره مصرف بدست نمی دهد زیرا می دانیم که مصنوعات داخلی هر کالا بعلاوه واردات نماینده مقدار مصرف نیست و اگر چنین بود در یکموقع بازار گرفتار کمیابی جنس و در موقع دیگر دچار فراوانی کالا نمی شد . تنها ارقامی که راجع به مصرف موجود است از حدود احتمالات فراتر نمیرود .و طبعا از بازرگانان نمی توان انتظار داشت که خود بجمع‌آوری ارقام و تهیه آمار ها پردازند .

عدم وجود آمار های صحیح صنعتی و بازرگانی در تمام شئون اقتصادی ما هویداست و نتیجه این می شود که هر کار تجارتی در ایران جنبه قمار را پیدا می کند که عاقبت آن معلوم نیست .

صاحبان صنایع نمی‌دانند مقدار مصرف کالاو تولید مواد خام در داخل کشور چقدر است وتاچه‌اندازه ممکن است در آینده‌افزایش یابد . صادر کنندگان نمی‌دانند مصرف صنایع از مواد خام چیست و چه مقدار از هر کالای داخلی برای صادرات باقی‌میماند . وارد کنندگان نمیدانند مقدار تولیدات داخلی چقدر وموجودی بازار از چه قرار است . چه سفارشاتی در جریان است و چه محلی برای واردات بیشتر باقی است و چه تغییراتی را در نوع و جنس واردات باید در نظر گرفت . عده ای تصورمی کنند که اگر برخی از کالا ها در داخل کشور تهیه شد از حجم واردات کاسته می شود در صورتیکه این نظر الزاما صحیح نیست. زیرا هرقدر صنایع کشوری توسعه یابد و عده بیشتری بکار گمارده شوند سطح‌درآمد مردم بالا میرود و خریدار کالاهای بیشتر و متنوع‌تری می شوند . ممکن است که مثلا واردات قماش نخی و قند بعلت افزایش تولیدات داخلی کم شود ولی در مقابل احتیاج به ماشین آلات زیادتر می شود و باافزایش درآمد عده بیشتری طالب اتومبیل و یخچال برقی و رادیو و صد ها کالای دیگر می شوند .

تا موقعی که ما آمار های اقتصادی صحیح و قابل اطمینانی در مورد مصرف و درآمدها و پس‌اندازها و سرمایه گذاری ها و تغییراتی که بتدریج در هریك حاصل می شود نداشته باشیم وضع تجارت و صنعت واقتصاد ما صورت منظمی بخود نخواهد گرفت .

دکتر مصطفی علم

مشکل خشکبار همچنان باقی است

بااینکه قیمت سبزه نسبت بسال‌گذشته درحدود سی درصد تنزل کرده بازهم گرانتر از قیمت خارج است

بازار خشکبار کماکان راکد است وهیچگونه‌فعالیتی ندارد قیمت ها نسبت‌بسال قبل بمقدار زیاد تقلیل پیدا کرده‌است . مثلاسبزه شسته که‌در سال قبل‌درهمین‌فصل جعبه‌ای ۲۸۰ تا ۲۹۰ریال‌معامله میشد اکنون به‌۱۸۰ تا ۲۰۰ریال رسیده معهذا این قیمت هم‌باقیمت خارج تطبیق نمی‌کند سبزه شسته سیف‌هامبورك بین۲۴۰تا ۲۵۰دلار است واین قیمت کمتراز قیمت داخلی میباشد .

کمك‌های دولت درمورد خشکبار موثر واقع‌نشده است امروزیکی از تجار معتبر صادر کننده‌خشکبار اظهارمیداشت راه رقابت ومبارزه‌با رقیب آنست که‌اقلا یك یاچندقلم از ارزواردات نیمه‌ضرور معلق به خشکبار گردد تا بتوان ازاین راه ضرر را جبران کرد در حال حاضرروی‌سبزه‌معامله صادراتی قابل توجه‌انجام نمیگیرد و بهاء ارقام مختلف آن بشرح‌زیر است سبزه شسته ملایر ۱۸۰ریال‌قزوین ۱۹۰ریال مراغه ۲۰۰ ریال‌ناشور قزوین ۱۶۵ریال مراغه ۱۷۰ریال بیدانه شسته ۱۸۰ریال ناشور۱۶۰ ریال معاملات مغزبادام بهترازسبزه است‌چون هندیهاازنوع‌قمی‌واصفهانی بمقدار خوبی خرید گردند ولی‌باید توجه داشت‌که صدورآن برای اروپا صرف ندارد مظنه‌مغزبادام‌قمی ۶۳ریال اصفهانی ۶۶ ریال‌تبریزی ۵۷ریال است معاملات‌قیسی وبرك هم رضایت‌بخش‌نیست قیسی‌جعبه‌ای ۴۲۰ تا ۴۳۰ ریال برگه‌زردآلو درجه یك ۲۵۰ریال درجه‌دو۲۱۰ ریال است .

درمقابل معاملات‌مغزهسته خوب است برای اروپا مقدار زیادی صادرشده وقیمت فعلی مغزهسته‌شیرین کیلوئی ۳۰ ریال تلخ ۲۱ریال می‌باشد .

۱۰۴ شرکت تعاونی دردواستان

۴۲٫۶۴۳ نفر دراین شرکتها سهیم هستند و۱۷٫۲۱۳٫۴۳۰ ریال سرمایه این شرکتهاست

مدیر عامل بانك کشاورزی گزارشی از وضع شرکت های تعاونی گیلان و مازندران و گرگان برای اقای‌نخست‌وزیر و آقای وزیر دربار فرستاده است .

این گزارش حاکی است که تاکنون در استان گیلان علاوه بر سی‌شرکت در شرف تاسیس هفتاد و هفت‌شرکت تعاونی‌براهنمائی ماموران بانك‌پشت رسیده وشروع بکار کرده است تعداد اعضای شرکت های تشکیل شده ۲۳۴۵۵ نفر و سرمایه پرداخت‌شده بالغ بر هشت میلیون و هفتصد و هشتاد و یکهزار ریال میشود شرکت های مزبور علاوه بر سرمایه خود تاکنون مبلغ ۳۳٫۲۴۰٫۰۰۰ریال از اعتبارات بانك کشاورزی استفاده کرده‌اند .

در استان گرگان و مازندران علاوه بر شرکت های در شرف تاسیس تاکنون ۲۷ شرکت تشکیل شده ، شروع بکار کرده است که تعداد اعضاء آن بالغ بر ۱۹۱۸۸ نفر است و سرمایه‌آنها متجاوز از ۸٫۴۳۲٫۴۳۰ ریال می باشد بیست وهفت شرکت نامبرده تاکنون مبلغ ۶۸٫۰۱۰٫۰۰۰ ریال از اعتبارات بانك کشاورزی استفاده کرده‌اندور حقیقت در در استان گیلان و مازندران تاکنون ۱۰۴ شرکت تعاونی با مشارکت ۴۲۶۴۳ نفر و سرمایه ۱۷٫۲۱۳٫۴۳۰ ریال مشغول بکار شده و از بانك کشاورزی ۶۱٫۲۵۰٫۰۰۰ ریال اعتبار دریافت داشته‌اند .

تلاش برای گرفتن اعتبار

موسسات واردکننده معتقدندکه کالاهای غیر ضرور ازنظر بانك ملی باید بدو دسته نیمه ضرور وغیر ضرور تقسیم میشود

تلاش موسسات خصوصی‌بازرگانی وبرخی ازبانك هابرای قانع کردن بانك ملی‌باینکه برای‌واردات کالا های خارج از ۳۴ قلم کالاهای‌ضرور اعتبار بازکند هنوز ادامه داردولی تاکنون بجائی نرسیده است این عده کالاهای خارج‌از ۳۴قلم راکه از نظر بانك‌ملی ضرورنیست بدو دسته نیمه‌ضرور وغیر ضرورتقسیم کرده‌اند و معتقدند که بانك ملی‌که برای واردات ۳۴قلم کالاهای‌ضرور بادریافت ۳۰درصد بهااعتبار باز میکند برای واردات کالاهای‌نیمه ضروری که‌درچند سال اخیر بعلت مصرف همگانی جزو کالاهای‌ضرور درآمده است بادریافت بین سی‌تا صددرصد بهاء اعتبار بازنماید و برای واردات کالاهای غیرضرور هم همان صددرصد بهاء را بگیرد . بانك ملی‌این استدلال رارد کرده فقط درحدود همان ۳۴قلم حاضر بگشایش اعتبار است .

مبارزه باآفت گناه نیست

وزارت کشاورزی اطلاع میدهد . طرز فکر روستائیان سیستان بکلی نسبت بچند سال پیش فرق کرده است و انجام بعضی کار های زراعتی را که تا چند سال پیش گناه می دانستند حال شخصا بعهده گرفته‌اند یکی از این کار ها مبارزه باآفات نباتی و حیوانی بود و روستائیان عقیده داشتند آفات نباتی ازبلیات آسمانی است و نباید بفکر مبارزه با آن بود و حتی بعضی وجود آنرا لازم تصور می کردند .

ولی اکنون با راهنمائی هائی که شده‌اند و منافعی که عایدشان شده بقدری در اینراه پیشرفت کرده‌اند که خود تمام وسائل کار راخریداری کرده و بموقع با استفاده از تجارب جدید با آفات مبارزه می کنند .

هشت هزار متقاضی خانه

شرکت بیمه درمرحله اول ده هزارخانه میسازد

شرکت بیمه برای ساختن خانه جهت متقاضیان از کمپانیهای بزرك خانه سازی خارجی کمك میگیرد

بیش‌ازهشت‌هزارمتقاضی درشرکت بیمه ایران ثبت‌نام کرده‌اند تابا استفاده از طرح‌جدید بیمه‌عمرشرکت بیمه ایران نزد شرکت‌بیمه‌ایران بیمه شوند واز شرکت بیمه‌بجای پول نقد خانه‌دریافت دارند .

تعداد متقاضیان تهران متجاوز ازشش هزارنفر می‌باشد و شرکت بیمه برای ساختن خانه جهت این عده قطعه زمینی نیزدرشمال تهران فراهم ساخته است .

برای اجرای طرح‌خانه سازی شرکت بیمه که درمرحله اول ساختن ده‌هزار خانه است چند کمپانی بزرك خانه‌سازی چندکشور خارجی اظهار تمایل کرده‌اند . شرکت بیمه نیزدر نظردارد که پیشنهادهای این‌کمپانی ها را که هریك سبك وسلیقه مخصوصی‌در خانه سازی دارند بدقت‌موردمطالعه قرار دارد وکمپانی برنده ساختمان خانه‌ها را بعهده بگیرد وبا مقاطعه کاران ایرانی ودر صورت لزوم خارجی برای ساختن خانه‌ها وارد مذاکره شود .

بامراجعت آقای نخست‌وزیر گزارشی که‌شرکت‌بیمه ازاینکار خودتهیه کرده‌است‌در هیئت‌وزیران مطرح خواهد شد و بعداز آن شرکت کارهای اساسی راشروع خواهد کرد .

مسئله‌تمرکز صنایع درتهران

مهاجرت ازشهرها بتهران برای کارپیداکردن دراین کارخانه‌ها ادامه دارد

بررسی تعداد وام‌های توصیه‌شده برای تاسیس وتکمیل کارخانه‌های مختلف در تهران وشهرستانهایك بار دیگر موضوع تمرکز کارخانه ها رادر منطقه تهران مورد توجه قرار داده است .

هم‌اکنون نیمی ازکارخانه های موجود کشوردرمنطقه همدان قرار دارد و کارخانه های تازه‌ای هم‌در حال تاسیس است این کارخانه‌ها احتیا جبه‌کارگر دارند وازنظر تامین سکنی وخوراك وسایرمایحتاج اینعده تهران دچار اشکال میباشد ومهاجرت ازشهرها بتهران‌بامید کار پیداکردن دراین کارخانه‌ها ادامه دارد .

بیش‌از ۴۲٫۵ درصداز وام‌های بزرك صنعتی صرف تاسیس‌وتکمیل کارخانه درمنطقه تهران شده در حالیکه اصفهان با ۱۹٫۴درصد دوم مارس با ۱۲٫۶درصد سوم و خراسان با ۹٫۸ چهارم هستند .

بازار وتجارت ژاپن

واردات عمده ژاپون بایران درمقابل صادرات است

پیش‌بینی درباره تاثیرات قرارداد تجارتی ایران و ژاپن هنوز دربازار جریان دارد .

مهمترین کالاهائی که از این پس در مقابل صادرات باید وارد شود لاستیك و لوازم لاستیکی میباشد که‌درسال قریب یك میلیون و نیم تا دو میلیون دلار وارد ایران میشد. لوازم برقو رادیو و تلویزیونو یخچال و رختشوئی و دوچرخه و اتومبیل و لوازم یدکی آن رقم بزرك دیگری است که کالاهای موجود آن شاید مدتی کفاف مصرف داخلی‌را بدهد . چرخ خیاطی نیز جزو ارقام قابل توجه است زیرا هر سال در حدود ۷۰ تا ۸۰ هزار چرخ‌خیاطی از ژاپون وارد ایران میشود .

شیشه و شیشه آلات رقم بزرك دیگری است بخصوص شیشه های ژاپنی که در دوسال اخیر بازار قابل توجهی پیدا کرد ه‌است .

هنوز بازار تاثیراتی را که قرارداد جدید در وضع قیمت اجناس ژاپونی در آتیه خواهد داشت نمی تواند بدقت پیش بینی کند ولی عده ای براین عقیده‌اند که اجناسی که در مقابل صادرات از ژاپن وارد خواهد شد ممکن است تا اندازه ای ترقی کند .

خلاصه چند خبر

برای نصب تاسیسات حرارت مرکزی بیمارستان دانشکده پزشکی تبریز در مدت ۱۱ ماه سازمان برنامه ۲ میلیون و ۳۰۵ هزار و۹۲۰ ریال اعتبار اختصاص داد .

***

زمینه یك فعالیت جدید برای امضاء قرار داد های تازه بین بازرگانان ایران وهند فراهم شده است .

هند بازار بسیار مناسبی برای خیلی از کالاهای ایرانی است و شرکت بازرگانان ایران در نمایشگاه کشاورزی هند فرصت مناسبی برای توسعه امضاء قرارداد های تجاری است .

معاملات در بازار اصفهان در هفته گذشته رویهمرفته خوب‌بود معاملات خشکبار که راکد بود تکانی خورد و تقاضاهای بیشتری برای خرید شد . دانه‌های روغنی خریدار خوبی داشت و بعضی از ارقام آن ترقی محسوسی کرد .

معاملات انواع پشم وانواع آهن بهتر شده ودر مقابل کتیرا و پوست و سیمان تاحدودی تنزل داشت .

از طرف سازمان برنامه برای عمران دهات و اراضی بایر اعتباری بمیزان۱۴میلیون و ۵۵۰ هزار ریال اختصاص یافته و تا پایان خرداد ماه گذشته ۴ میلیون و ۸۵۲ هزار و ۷۰۰ ریال آن‌مصرف شده است .

شرکت‌تعاونی‌روستائی سیستان با عضویت ۳۶۰۰ کشاورز و ۸۶۰ هزار ریال سرمایه‌مشغول کاراست‌وتاکنون توانسته‌است یك فروشگاه در زابل و چند شعبه در نقاط مختلف دیگر دایر کند و کلیه کالا های مورد نیاز کشاورزان را از دست اول تهیه و باسود بسیار کم در اختیار آنان بگذارد .

شرکتها

شرکتهای جدیدالتاسیس و تغییرات شرکتها .

● شرکت سهامی جولا به منظور عملیات بازرگانی و مقاطعه کاری باسرمایه بیست میلیون‌ریال تشکیل شد مدیریت شرکت‌بعهده آقای هوسپ‌هوسپیان میباشد .

●شرکت فنی بنانو با مسئولیت محدود که برای تهیه پروژه وطرح و نقشه‌های اجرائی و مقاطعه‌کاری باسرمایه دو میلیون ریال تاسیس شد و مدیریت آن بعهده آقای حسین نوروز فشخامی میباشد .

●سرمایه شرکت مختلط غیر سهامی (محسن) میشل سلیم‌حداد پسر وشرکاء از مبلغ یك‌میلیون ریال به‌یك میلیون و پانصدهزار ریال افزایش یافت .

قابل توجه دارندگان اتومبیل های سواری وشخصی کرایه - تاکسی - کامیون برای استخدام رانندگان مورد اعتماد مستقیما بموسسه کاریابی ملی ایران مراجعه فرمائید خیابان اکباتان شماره ۱۰۴ تلفن ۳۰۳۲۳۱

ماشین ریش تراشی الکتریکی‌ریام ساخت سویس مرکز پخش شرکت بازرگانی حمید خیابان اکباتان ۲۲۷ازشهرستان‌ها نماینده پذیرفته میشود .

مزایده و مناقصه

●شرکت سهامی تلفن ایران خرید۳۰۰دستگاه گوشی تلفنچی تا ۹٫۸٫۱۳۳۸

●راه آهن دولتی ایران خرید شش قلم لوازم لوله‌کشی تا ۵٫۸٫۱۳۳۸

آقایان مقاطعه‌کاران

ماشین‌های زیر تازه رسیده وموجود تهران است.
بتونیر- ۷۰-۱۵۰-۲۰۰-۳۰۰-۸۰۰- لیتر ساخت انگلیس
ویبراتور- برقی-نفتی- ماله‌ای- شمشه‌ای- تامپاکتور- تخماق وزغی وغیره
کنکاسور- ۸ تن- ۱۵ تن- سی‌تن- صدتن ساعت بادیزل وسرند یا بدون آن
کارخانه اسفالت- بظرفیت ۵ تن ساعت و۲۰ تن ساعت
تلمبه- دوانج سه‌انج- چهارانج مخصوص تانکروپی‌کنی
مولدبرق- دو- سه- پنج- هفت- ده - پانزده - بیست وپنج- سی‌وسه- چهل- پنجاه - تاسیصد کیلووات
ماشین جوش- دویست‌وبیست وپنج وسیصدوپنجاه وچهارصد آمپر
بیل مکانیکی- بیل یك یاردی بادیزل وتیغه بول دوزر ساخت‌انگلیس
دامپر- یك یاردی روی چهار چرخ آخرین سیستم ساخت انگلیس
باستفسار آقایان مقاطعه‌کاران شهرستانها فورا پاسخ داده وکاتالك ارسال میشود.

شرکت سهامی تهران اروپ - میدان فردوسی

۱-۵ آ-۲۶۲۵۸

آگهی تجدید مناقصه یازده دستگاه استرلیزاتور آب

شرکت سهامی کارخانجات قندایران یازده دستگاه استرلیزاتورآب رااز طریق مناقصه خریداری مینماید شرایط ومشخصات مربوطه‌دراداره خرید شرکت واقع درخیابان شاهرضا مقابل خیابان فرصت موجود میباشد پیشنهادات تاآخر وقت‌اداری روز ۴٫۱۰٫۱۳۳۸قبول ودرساعت ۱۰صبح روزبعدباز ورسیدگی خواهدشد.

شرکت درمناقصه بمنزله قبولی کلیه شرایط مناقصه است

۱-۲ آ-۲۶۳۳۸

کارشناسان در خدمت شما

برای مشورت وصلاح‌دید از عمران وآبادی زمینهای خود میتوانید برایگان از اشخاص خبره‌شرکت سهندشت استفاده نموده ودر مدت کوتاهی باقیمت مناسبی بفروش رسانید.

شوش غربی مقابل پلیس راه‌آهن شرکت سهندشت‌تلفن۲۶۷۱۳

آ-۲۶۲۹۸

آگهی دعوت شرکت سهامی فلاح

از صاحبان سهام شرکت سهامی فلاح خواهشمند است که برای مذاکراه واخذ تصمیم د رباره :

۱- استماع گزارش مدیر عامل .
۲- انحلال شرکت .
۳- تعیین هیئت تصفیه .

در جلسه مجمع‌عمومی صاحبان سهام که در تاریخ ششم آبان ماه ۳۸ ساعت ۵ بعداز ظهر در منزل جناب یعقوب ساعدی خیابان سپه کوچه مبین شماره ۲۸ تشکیل میشود حضور بهمرسانند .

رئیس هیئت مدیره و مدیرعامل شرکت سهامی‌فلاح
روح الله فتح اعظم

آ-۱۹۸۴۹ ۱-۲

آگهی بانك رهنی ایران

بانك رهنی ایران برای شرکت در مناقصه ساختمانهای شعب خود در شهر های قزوین و تبریز و اصفهان و شیراز از شرکت های ساختمانی و پیمانکاری که مایل به شرکت در مناقصه باشند دعوت می نماید که از تاریخ چهارشنبه بیست وهشتم مهر ماه تا آخر وقت روز دوشنبه سوم آبانماه بدفتر اداره مهندسی بانك واقع در خیابان شاه (اسلامبول) مراجعه و پرسشنامه های مربوط را دریافت دارند پرسشنامه ها باید حداکثر تا ساعت ۱۲ روز دوشنبه دهم آبانماه ۱۳۳۸ تکمیل و تسلیم دفتر بانك شود در غیراینصورت از دریافت آنها خود داری خواهد شد .

۱-۲ آ-۲۶۰۴۸

آگهی تجدید مجمع عمومی فوق‌العاده ومجمع عمومی عادی

تعقیب آگهی های شماره ۵۹۰-۲۱٫۶٫۱۳۳۸ و ۶۳۶-۲۸٫۶٫۳۸ شرکت سهامی آبیاری آذربایجان باطلاع کلیه سهامداران میرساند که مجمع عمومی فوق‌العاده شرکت در تاریخ روز چهارشنبه نوزدهم‌آبان ماه ۱۳۳۸ ساعت ۹صبح ومتعاقب آن جلسه مجمع عمومی عادی درمرکز شرکت واقع درمحل بنگاه مستقل آبیاری تشکیل میشود .

از عموم سهامداران خواهشمنداست شخصا و یانماینده‌تام‌الاختیار خودرا کتبا برای حضور درجلسه معرفی فرمایند .

دستور جلسه مجمع‌عمومی فوق‌العاده
شور ومذاکره برای تغییر بعضی ازمواد اساسنامه‌قانونی شرکت
دستو جلسه مجمع عمومی عادی
۱-تجدید انتخاب اعضاء هیئت‌مدیره
۲-تجدید انتخاب دونفر بازرس

شرکت سهامی آبیاری آذربایجان-مهندس‌مقدم

آ-۲۶۲۵۴ ۱-۲

آگهی تشکیل مجمع عمومی فوق‌العاده شرکت سهامی سورمه

از عموم سهامداران شرکت سهامی سورمه دعوت‌میشود که درروز دهم آذرماه۱۳۳۸ ساعت ۴بعداز ظهر دردفتر شرکت واقعه در خیابان ایرانشهر -شماره ۶۴برای تشکیل مجمع عمومی فوق‌العاده حضور بهمرسانید.

دستور جلسه عبارتست از :
۱- اتخاذ تصمیم راجع بانحلال شرکت
۲- تعیین مدیر تصفیه

آ-۲۰۳۶۱ ۱-۲ شرکت سورمه

تاریخ وشرایط ثبت‌نام درکلاس تخصصی‌عکاسی روزنامه‌نگاری

نام نویسی داوطلبان تحصیل درکلاس تخصصی عکاسی روزنامه‌نگاری «وابسته بکلاسهای روزنامه نگاری دانشگاه تهران» که‌دوره آن یکسال تحصیلی خواهد بود ودروس علمی و عملی آن توسط استادان ایرانی‌و امریکائی تدریس خواهدشد از روز اول‌آبان‌ماه ۱۳۳۸ درمحل‌سازمان آموزش سمعی و بصری دانشگاه واقع‌دردانشگاه تهران - دانشکده هنرهای زیبا جنب اداره ساختمان دانشگاه آغاز میشود و تاروز دهم‌آبان ماه ادامه‌خواهد داشت شرط ورود بکلاس تخصصی عکاسی‌روزنامه‌نگاری عبارت‌است از .

۱-دردست داشتن گواهینامه کلاس آزاد تکمیلی یامقدماتی روزنامه‌نگاری دانشکده حقوق دانشگاه تهران .
۲-تسلیم دوبرك رونوشت مصدق شناسنامه وچهار قطعه عکس۶ × ۴
۳-پرداخت پنجهزارریال ورودیه

از تاریخ دهم آبان‌ماه بهیچ‌عنوان نام کسی درکلاسها ثبت‌نخواهد شد ودر نیمه دوم آبان‌ماه درسهای کلاسها شروع خواهد گردید و محصلین کلاسهای مقدماتی و تکمیلی به‌تفکیك ودرگروههای معین تحصیل و کارآموزی خودرا شروع خواهند نمود .

آ-۲۶۳۴۴ ۱-۲

آگهی مناقصه شماره ۴۵

اداره سررشته‌داری ارتش دسمتزد دوخت دوهزار توپ پالتوبارکا مورد احتیاج را بمناقصه می‌گذارد .

۱-داوطلبان معامله برای ملاحظه نمونه ومشخصات جنس مورد معامله ودریافت برك شرائط معامله و نمونه قرارداد بدائره خرید اداره‌سررشته‌داری ارتش واقع‌درفیشرآباد مراجعه و پیشنهادات خودرا دردوپاکت لاك‌ومهرشده یکی محتوی سپرده‌ودیگری پیشنهاد مربوطه‌تاساعت۱۳ روزسه‌شنبه ۱۱٫۸٫۳۸بدفتر اداره تسلیم ورسید دریافت‌دارند .

۲-کمیسیون مناقصه درساعت ۱۰صبح‌روز ۱۲٫۸٫۳۸ تشکیل و پیشنهادات واصله را باز وقرائت خواهد نمود .

۳-به‌پیشنهاداتی که برخلاف برك چاپی شرائط معامله تسلیم شده باشد مطلقا ترتیب اثرداده نمیشود .

از طرف رئیس اداره سررشته‌داری‌ارتش‌سرتیپ گوهری

شرکت سهامی عمران وآبیاری شمال غرب تهران

باطلاع کلیه صاحبان سهام میرساند که چاه عمیق شرکت حفر گردیده و آزمایش نیز بعمل آمده است . خواهشمند است قسط‌دوم سهم خودرا به‌مبلغ هفت ریال بابت هرمترمربع بحساب شماره ۱۲۳۳۱۵ بانك ملی شعبه دانشگاه واقع‌درخیابان شاهرضا منتهی تاهفدهم آبان‌ماه جاری باذکرنام و نشان کامل پرداخت کننده منظور ورسید دریافت دارند و یك نسخه ازرسید را بنشانی موقت شرکت ارسال‌نمایند .ضمنا باطلاع صاحبان سهام میرساند که طبق مواد اساسنامه مجمع عمومی فوق‌العاده درتاریخ جمعه ۲۱آبان‌ماه جاری ساعت ۳ بعدازظهر درمحل موقت‌شرکت تشکیل خواهدشد ودستور جلسه بقرارزیراست :

۱-گزارش عملیات هیئت‌مدیره (مالی‌واداری) وامور جاری .
۲-درصورت لزوم ازدیاد سرمایه .

شرکت کنندگان بادردست داشتن برك رسید قسط اول‌ودوم و در صورت غیبت صاحب سهم‌وکیل‌آنان بادردست‌داشتن وکالت‌نامه ثبت (که‌مورد قبول هیئت‌مدیره باشد) به‌نشانی موقت شرکت واقع‌درخیابان فرانسه نزدیك چهارراه امیراکرم کوچه زیبا (تلفن ۴۰۰۵۷-۴۰۴۳۶) درموعد مقرر حضور بهمرسانند .

آ-۲۰۳۷۳ ۱-۲

شرکت سهامی نودژ باطلاع کلیه صاحبان سهام میرساند مجمع عمومی در پانزدهم آبان‌ماه سال‌جاری درساعت پنج‌بعداز ظهر درمحل شرکت تشکیل میشود ازکلیه سهامداران خواهشمند است حضور بهمرسانند دستور جلسه تجدید انتخابات .

آ-۲۰۳۸۵ شرکت سهامی نودژ

آگهی انتخابات هیئت مدیره صنف سینماداران

طبق‌آئین‌نامه انتخابات اتحادیه های صنفی بازرگانی مصوب ۲۹٫۸٫۱۳۳۴ وزارت بازرگانی انتخابات دوره اول اتحادیه صنف سینماداران تهران مطابق آگهی شماره ۶۴۲۰ مورخ ۱۷٫۷٫۳۸ فرمانداری تهران درروز یکشنبه ۲۵مهرماه جاری‌باحضوراعضاءانجمن نظارت ونمایندگان فرمانداری واطاق بازرگانی‌در محل اطاق‌بازرگانی تهران انجام ودرنتیجه استخراج وقرائت آراء ده‌نفرآقایان بشرح‌زیر :

۱- آقای قدرت‌اله رشدیان
۲-آقای اسحق زنجانی
۳- آقای دکتروجیه اله‌پارسا
۴- آقای مصطفی اخوان
۵-آقای منوچهر قره‌گوزلو
۶-آقای نصرت اله منتخب
۷- آقای علی‌اصغر نورالدین آشتیانی
۸-آقای خلیل جلیل‌زاده
۹- آقای‌جمال مجتهدی
۱۰-آقای مرتضی اخوان

بااکثریت نسبی بسمت هیئت‌مدیره اولین‌دوره انتخابات اتحادیه صنف‌سینماداران تهران برای مدت دوسال انتخاب گردیدند .

طبق‌ماده -۵آئین‌نامه مذکورچنانچه اشخاصی‌بجریان‌انتخابات صنف نامبرده اعتراض قانونی‌داشته باشند میتوانندازتاریخ انتشاراین‌آگهی‌تا مدت یك‌هفته شکایت خودرا وسیله دفترفرمانداری تهران واقع در خیابان تخت‌جمشید سه‌راه‌شمیران بانجمن نظارت‌انتخابات تسلیم دارند . بدیهی‌است پس‌از انقضای مدت یك‌هفته هیچگونه اعتراضی پذیرفته نخواهد شد .

فرماندار تهران -حسن مصطفوی

آ-۲۶۳۳۲

انتقاد

از : حسین شمس‌ایلی

حیرت پاریسی‌ها

یکی از دوستانم که اخیرا از سفر فرنگ برگشته است ازآنچه که در این سفر دیده بود تعریف‌میکرد و میگفت عجیب ترین منظره را در خیابان شانزه لیزه پاریس دیدم . حتما میدانی همانطور که پاریس عروس شهرهای :روباست خیابان شانزه‌لیزه هم عروس خیابان های پاریس است ، یکروز عصر از دور ازدحامی را در این خیابان دیدم و چون این موضوع عادی نبود بنابه‌حس کنجکاوی که همه ما ایرانی ها و بطور کلی شرقی ها از آن بهره‌مندیم، باسرعت خودرابجمعیت رساندم .ابتدا فکر میکردم که واقعه غیر منتظره ای از قبیل چاقوکشی !! (البته ازنظر پاریسی‌ها) روی داده که مردم اینطور ازدحام کردند اما وقتی که من‌هم‌واردمعرکه‌شدم‌ازتعجب‌حیرت‌کردم زیرا این عده اطراف یك اتومبیل بیوك مدل ٥٤ (یعنی مدل ٥ سال پیش) جمع‌شده و باحیرت به آن نگاه میکردند و چندنفر هم با شتاب مشغول اندازه گیری طول و عرض این اتومبیل بودند !

من از این جریان ابتداچیزی درك نمیکردم و از اینکه اهالی پاریس اینقدر اتومبیل ندیده هستند متعجب بودم ولی چندروز اقامت در پاریس مرا متوجه کرد که حیرت اهالی شهر از دیدن یك اتومبیل آمریکائی مدل پنج سال پیش بی جهت نیست چون مردم تهران هم اگر یك هلیکوپتر را در خیابان به‌بینند همین‌اندازه ازدحام می کنند و دچار حیرت میشوند .

علت هم‌این بود که در خیابان‌های پاریس اتومبیل های لوکس خارجی بندرت دیده‌میشود و اگر اتومبیلی هم پیدا شود متعلق بسفرای خارجی میباشد واتومبیلهائی که در پاریس رفت و آمد می کنند اتومبیلهای کوچك و اغلب فرانسوی از مدل های قدیم هستند . زیرا دولت فرانسه به آسانی اجازه ورودا‌تومبیل بکشور نمی دهدو این محدودیت واردات آنچنان است که دیدن یك اتومبیل آمریکائی لوکس برای مردم تماشائیست .

این تعریفی بود که دوستم میکرد و خیال هم نمی کنم گزاف باشد و حالا شما وضع پاریس را باتهران خودمان و نحوه‌ورود اتومبیل را در فرانسه و ایران مقایسه کنید . اگر کسی‌بخواهد آخرین مدل لوکس‌ترین اتومبیلهای دنیا را زودتر از هر جا به‌بیند خوبست سری به تهران بزند، نه یکی نه‌ده نه صد تا ...

الان که این سطور نوشته‌میشود سالنامه گمرك در مقابلم باز است البته آمار سال ۳۷ و ۳۸ هنوز منتشر نشده ولی‌آماریکه در دست است نشان میدهد که درسال ۳۶ دوازده هزار و ۹۱ دستگاه اتومبیل از ۱٤۹ کارخانه مختلف واردکشور شده و هم ارز ریالی آن دومیلیاردو ٦۱ میلیون و ٤۲۰ هزار و ۸۳۲ ریال میباشد .

اشکال اینجاست که تنها معادل این مبلغ ارز از ایران خارج نمی شود بلکه ورود سرسام آور اتومبیل ها که هر سال بیشتر ازسال قبل است مشکلاتی ایجاد می‌کند ، تصادفات منجر بمرك در خیابانهای تهران یکی‌از نتایج ورود خارج از اندازه اتومبیل هاست .

رئیس راهنمائی و رانندگی می‌گفت که در خیابانهای اصلی شهر هر دقیقه ۸۰ اتومبیل عبور میکند ، با توجه باین نکته و بحساب آوردن تنگی خیابان های تهران امر راهنمائی و رانندگی هر اندازه مرتب باشد تصادف غیر قابل اجتناب است ، آماری که اداره پزشکی قانونی منتشر کرده حاکیست که در ماه گذشته تنها ۲۸ نفر در تهران و اطراف در نتیجه تصادف با اتومبیل درگذشته‌اند. تهران اینك بصورت یك نمایشگاه اتومبیل در آمده‌است‌واین امر نه تنها ارز کشور را که باید بمصارف توسعه صنایع برساندتقریبا بهدر میدهد بلکه از جهت سلامت مردم نیز مضراتی رادر بردارد و بعلاوه خیابانهای تهران نیز ظرفیت این همه اتومبیل‌های رنگارنك راندارد .

اگر قرار باشد که تصمیم دولت درباره اتخاذ سیاست ارشادی در اقتصاد بمرحله اجرا در آید ، توجه به مسئله واردات اتومبیل حقا باید در رواس تصمیمات دولت قرار گیرد .

گفتگوی مردم

◆ خطم را نشان ندادند

آقای محمود محقق خوشنویس خوانساری مدیر دفتر کمیته المپیك مینویسد باوجوداوامر اکیداعلیحضرت همایون شاهنشاهی در تشویق‌خطاطان این بنده (محمود محقق) را که گواهی نامه خوش خطی دارم در نمایشگاه نگذاردند چرا ؟

◆ برلب آب حیات

نامه مفصلی بامضای سکنه احمد آباد آبادان رسیده و طی آن‌شکایت شده که بیست هزار نفر جمعیت این محل در کنار رودکارون لب تشنه مانده‌اند کسی بداد مانمیرسد تا از این آب حیات ما را هم سیراب کند .

✦ باز هم آب

سکنه بخش های ۲ دوسه وچهار وپنج نارمك شکایت دارند که آب قنات مورد احتیاج بیشتر برای شستن ماسه و ساختمانهای دست بالامصرف میشود ودوماه است مردم این‌نواحی بی‌آب مانده‌اند از شهرداری‌بخواهید آب مشروب ما را بخودمان اختصاص بدهند .

◆ چرا آزادش کردند

آقای اکبر شهبازی وکیل دعاوی مقیم آبادان مینویسد که مدیون موکل من با مساعی بسیار بواسطه عدم پرداخت دین خود بزندان قانونی افتاد ولی ناگهان اززندان آزاد شد و پنهان گردید شماره پرونده این جریان ۳٤۲-۱۳۸ اجرای نفت آبادان است تقاضای دستگیری او را دارم .

✦ نرده دانشسرایعالی

سکنه خیابان علائی و همسایگان عمارت دانشسرای عالی‌اظهار میدارند که عمارت زیبای دانشسرا در میان کوچه های تنك وباریك قرار گرفته که با کمال تاسف مسیر چنداتوبوس می‌باشد واز آنراه گردو خاك زیادی بحلق اهالی این محل میریزد .

برای رفع این محظور بهتر است که کوچه های نامبرده را باندازه‌یك متر وسیع‌تر کنند ویا برای استفاده از هوای باغ دانشسرا دیوار های آنرا به‌نرده آهن تبدیل نمایند .

◆ پاسبان کم است

جمعی از اهالی یوسف آباد از شهربانی کل و کلانتری یوسف آباد تقاضا دارند که مقرر گردد عده‌بیشتری پاسبان دراین ناحیه مخصوصا در دوراهی یوسف آباد بگمارند .

◆ چرا شیر آب راکندند

آقای جعفر دبیر وزیری وعده‌دیگر از سکنه خیابان علائی ۴ می‌گویند در سرتاسر این خیابان فقط یك شیر آب بودکه اخیرا بدستورسازمان آب آنرا کندند واهالی را بی آب گذاردند تقاضا می شود دوباره شیر بگذارند .

◆ دانشگاهها را توسعه بدهید

جمعی ازعلاقه مندان پیشنهادمیکنند که‌بجای اعزام محصل‌بخارجه دانشگاه های ایران راتکمیل کنید چون به تجربه معلوم شده که‌ازاعزام محصل بخارجه نتیجه مطلوبی‌بدست‌نیامده‌است

✦ پسرم را اخراج کردند

آقای منصور مبین‌پور ساکن‌خیابان سعدی کوچه‌بوشهری شکایت دارد که پسرم ایرج‌مبین پور دانش‌آموز سال پنجم دبیرستان فروغی رابدون تقصیر ازدبیرستان‌اخراج کردند‌تقاضا دارم وزارت فرهنك دستور رسیدگی بدهد .

جهان زنان

یکی از دانشمندان فضا اعلام کرد که دنیای جدیدی که چند سال دیگر در ماه خواهیم دید ، جهان زنان است .

راز این موضوع ،قدرت زیاد زن‌در تحمل مشکلات وسختیها است وزن محیط سخت ماه را تحمل مینماید.

بااینکه اغلب کسانیکه برای مسافرت بکره ماه کاندید شده‌اند مرد هستند ،با اینوصف دانشمند مزبور تاکید میکند که بالاخره دانشمندان بدنبال زن خواهند رفت. زیرا حتی اگر مرد هم بکره ماه برسد ،باز هم زن می‌تواند مدت بیشتری روی کره ماه استقامت کندوزنده بماند .

خودکشی ووصیت

پیرزن پنجاه و هفت ساله‌ای خودرا از پنجره اطاق خود واقع در طبقه نوزدهم یکی از عمارتهای شهر نیویورك بزیر انداخت و خود کشی کرد .

ماموربن پلیس وصیت اورا باز کرده و با کمال تعجب مشاهده‌نمودند که وی چشمان خود را برای بانك چشم و استخوانهای خود را برای بانك استخوان وثروت خودرا برای سازمانهای تربیت جوانان گمراه نیویورك وصیت کرده است .

اصلاح شوهر

برای اصلاح رفتار شوهر ، عده‌ای از متخصصین امور خانه‌داری نصایح جالبی به زنان شوهر دار کرده‌اند .

این متخصصین انگلیسی میگویند که اگر میخواهید رفتار شوهرتان‌را اصلاح کنید ،از همین امروز شروع بنوشتن یادداشتهای خود کنید و تمام رفتار و حرکات شوهرتان را از لحظه‌ای که بخانه می‌آید تا موقعیکه روز بعدباداره میروددرآن‌دفتربنویسید

این خاطرات را در روز تعطیل هفته برای شوهرتان قرائت کنید ومطمئن باشید که براه راست هدایت میگردد !

حوزه انتخابیه چرچیل

وینستون چرچیل نخست‌وزیراسبق وسیاستمدار معروف انگلستان با اتومبیل رولزرویس خود درانتخابات اخیر به حوزه انتخابیه خودمیرفت.

حوزه انتخابیه‌چرچیل «وودفورد» در ایالت «اسیکس» بود و چرچیل از سال ۱۹۲٤ یعنی سی و پنجسال‌است که از این منطقه بنمایندگی مجلس انتخاب میگردد .

مدهای جدید

متخصصین مد پاریس اظهار عقیده کردند که مدکیسه‌ای که‌ازابتکارات جانشین کریستین دیور بود مد بسیار مزخرفی بود .

این متخصصین میگویند که مد لباسهای تنك در زمستان آینده در تمام پایتخت های جهان رواج پیدا خواهد کرد و طول پیراهن را خود زنان تعیین خواهند نمودوبطور کلی پیراهن هر قدر ارتفاع داشته باشد مد خواهد بود .

ساق پای زن بلندی پیراهن را تعیین خواهد کرد و هر قدر پای او زیباتر باشد پیراهن کوتاهتر میگردد .

دو اعلان در دو قرن

یکی از روزنامه های «بوستون» آگهی کوچکی را از طرف یکی از دندانپزشکان بشرح زیر پخش‌کرده بود :

«می‌توانید یك یا چندیا همه‌دندانهای خودرا بادندانهای تازه‌ای از پلاستیك عوض کنید .

دندانهای مزبور در فك شما کاشته میشود وعلاوه بر اینکه هیچگونه ناراحتی برای شما ایجاد نمیکند ، مانند دندان اصلی قابل استفاده است.»

روزنامه مزبور در زیر همین اعلان آگهی دیگری راکه مدعی بود در دویست سال پیش در یك روزنامه چاپ بوستن درج شده بود بشرح زیرچاپ کرده‌بود :

«یك دست دندان از عاج آفریقا گلی‌رنك که قابل استفاده در دهان اشراف است د راختیار داریم .

این دندان قابل خورد و خوراك و دعوا وفحش وگاز میباشد وهیچگونه ناراحتی ایجاد نمی‌نماید.»

خواهش از آقای (شبگرد)

ضمن تشکر از لطف جنابعالی مستدعی است چنانچه میسر باشد کتبا یاشخصا بافدوی تماس بیشتری گرفته واطلاعات وسیعتری‌مرحمت فرمائید نام ونشان جنابعالی محفوظ است.

آ-۲۰٤۳۵ جواد نوبخت

تشکر وسپاسگزاری

بدینوسیله ازیگانه‌استاد جلیل‌القدر ومبرز جناب‌آقای پروفسور عدل که‌درعمل جراحی انواژیناسیون طفل شیرخوار اینجانب سریعابذل توجه فرموده وازمرك حتمی نجات دادند مراتب قدردانی‌وسپاسگزاری بعمل آورده وعظمت‌وبقاء آن‌استاد ارجمند را بیش‌از پیش‌ازخدای‌متعال خواهانم.

سروان دکتررزاقی

خانم!
کارین
خادم شما است!
آ-۲٦۳۰٤ آگهی‌ك-آ

جدول

کلمات متقاطع
شماره ۱۳۵۰

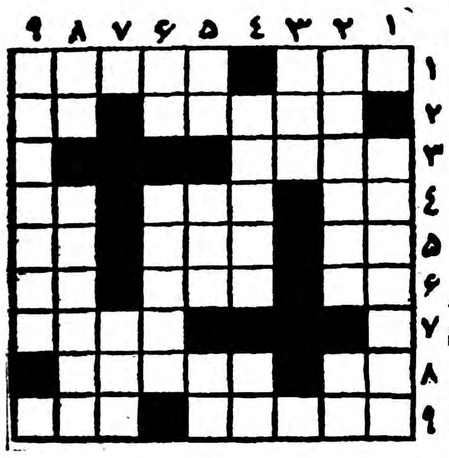

افقی :۱-خدا نکند برای گرفتن مستان صادر شود که در شهر کسی نماند ۲- درگاراژ آب بندی میکنند ۳- در منزل درآب میگذارند ۴- در اسپانیاست ۵- عدد نفس‌کش ۶- اگر خارکاشته‌ایدنخواهید خورد ۷- بالا-بندگان خدا ۸- زحمت ۹-درز شکافته- امورصغیر را باو سپرده‌اند - ضمیری‌است ۱۰-

تکرار یك‌حرف- از اصطلاحات‌موسیقی- طایفه‌ای‌درایران ۷- همشیره ۸- کیست که‌ازنفیرش ننالیده باشد ۹- شاعر عقیده دارد که باید گشاده‌رو باشد ۹-دنباله‌قراول- ازاسباب‌اصطبل .

عمودی :۱-مسابقه‌ای که جایزه‌را عقب‌مانده‌می‌برد ۲- نوع معاصر آن چندی پیش عمرش را بشما داد - بلی بزبان خارجی ۳- زدنش‌نشان خود پسندی‌است ٤- رودخانه‌ای که برای‌گویندگان‌وآهنگسازان‌منبع‌الهام بوده‌است - خلق و عادت ۵- ازامراض -درد- بی‌بندوبار ٦- چیزی‌نمانده تابه‌وسط برسد- مال‌اشکش از دیده عاشق باید روان باشد ۷- هنوز هم از چیزهای عزیزالوجوداست ۸-از غذاها- اینهم غذای دیگری است که‌ممکن‌است‌بکام بعضی‌هاازآن خوشمزه‌ترباشد ۹- پلورا بمعنه برای دشمن‌برآن می‌کشند .

حل جدول شماره ۱۳٤۹

افقی :۱-گواتمالا ۲-فروشی ۳-آب-۱۱-٤-نرمش -برنز ۵-گیره- اسکو ٦- باسر- همان ۷- ین- ری ۸- حامله ۹- سیروپیاز.

عمودی :۱- گرانگبین ۲-بریان ۳-اف-مرس -حی ٤-ترشهریار ۵-مو-مو ٦- اشتباه -لپ ۷- لی-رسم -هی ۸-انکار ۹-رازونیاز.

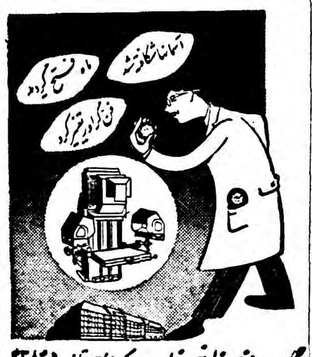

گراورسازی زانیچ خواه ۱۵ورزارگرجه تلفن ۳۲۸۲۵
۱-۲ آ-۲٦۲۳۰

برای خاك‌برداری

برای خاك برداری و جاده سازی وسیله تراکتور های بولدوزر کاترپیلار به تلفن ٤٦۹۵۵ مراجعه فرمائید
۲-۵ آ - ۲۰۰۹۵

آسیاب قرمز

خشکبار یاقوت با علامت آسیاب قرمز شناخته‌میشود
آ-۲٦۳۰۲

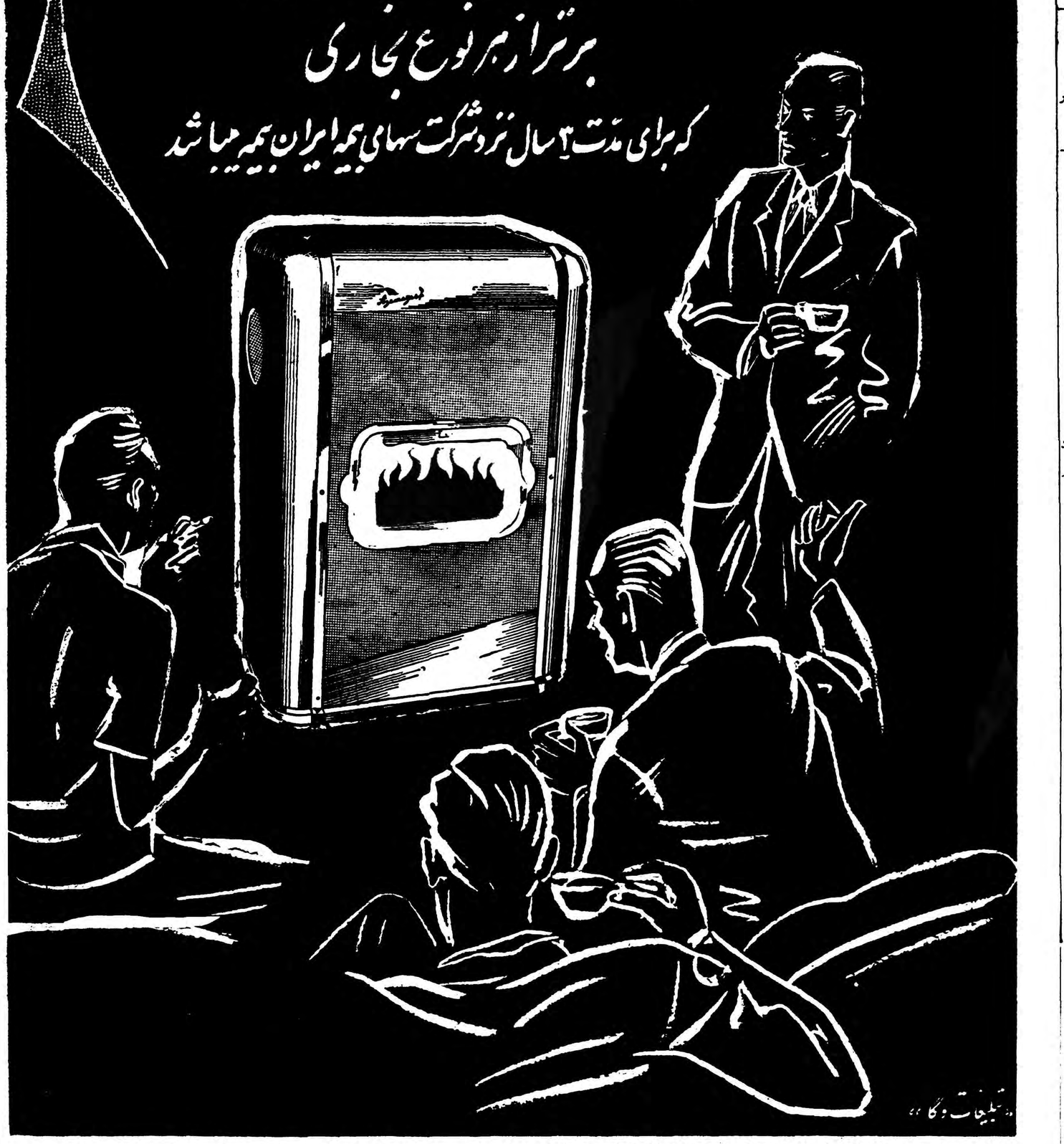

محل فروش: خیابان نادری پاساژ ایفل فروشگاه آزمایش ۲- شاهرضا جنب خیابان بهار فروشگاه فرشید ۳- میدان ژاله جنب‌کلانتری ۱٤ فروشگاه‌آزمایش ٤- امیریه دلبخواه مقابل کوچه دلبخواه فروشگاه رادیو لورنس ۵-تهران‌نو محل‌کارخانه فروشگاه آزمایش آ-۲٦۳۰٤

قابل توجه صاحبان دستگاه موتوری
گوم اوت
محصول تصفیه‌خانه پنسیلوانیا «آمریکا»
ماده شیمیائی مخصوص تمیزکردن کاربوراتور و پمپ بنزل بدون پیاده کردن ازروی موتور نماینده انحصاری درایران:
شرکت سهامی هرمس، خیابان فردوسی - ساختمان ایستی - تلفن ۳۳۵۰۷
فروشگاه ۱ جاده کرج ۶۵۹۸۷

مقالات و گزارشهای خارجی

نیروهائی که اعراب را بجنبش میآورد

مؤثرترین راه برانگیختن توده‌های عرب که اغلب سواد ندارند، رادیو است

The New York Times.

خاورمیانه یکی دوماه آرام بود و جهانیان چشم خودرا باامید به کنفرانس سران دول که‌درباره تشکیل آن مذاکره میشود، دوخته بودند. لکن ناگهان یك آدمکش ناشناس هفت‌تیری ازجیب خود، دریکی از خیابان های‌بغداد درآورد و بسوی قاسم شلیك کرد و سپس به‌پس کوچه‌های شهرفرار کرد. این حادثه بما یادآوری‌نمود که یکی از بزرگترین مردان در سیاست بین‌المللی مردتوی خیان است که‌هفت تیری درجیب دارد و جماعتی دور او هستند در وضع کنونی توده بخصوص در کشورهائی که‌در شرائط نیمه غربی بسر میبرند، بسیار نیرومند است. دراین کشورها قشری از افراد تحصیل‌کرده و مطلع وجود دارد ولیکن قشرهای وسیعتری از افراد جاهل‌وساده‌هستندوسیاستمداران ازاین‌سادگی‌استفاده‌میکنند. آسانترین راه تحریك توده‌های عرب بوسیله رادیواست. بیشتر اعراب سواد ندارند ولی فقط عده انگشت‌شماری را از مسقط گرفته تاحلب میتوان یافت که به‌رادیو گوش نمیدهند.

صدای رادیو درتمام قهوه‌خانه ها وپس کوچه‌ها شنیده میشود و تاثیر یك برنامه رادیوئی خوب، مانند تاثیر هیپنوتیسم است. رادیو یك وسیله رسمی ودولتی است و معمولا برای‌برانگیختن‌مردم در کشور های دیگر از آن استفاده میشود نیروی روزنامه‌ها، کمتر از رادیو است. لکن مطبوعات میتوانند طرز فکری را در طبقه متوسطه نفوذ و رسوخ دهند. بااین حال آنها از هیجان آوردن توده مردم عاجزند.

بدین ترتیب موثرترین راه‌تحریك توده‌های عرب برانگیختن غرایز آن ازراه گفتار وزبان است. خاورمیانه سرزمینی است که‌شایعات بطور سریع وناگهانی‌درآن‌نشرمی‌یابد واز یك قهوه‌خانه به‌قهوه‌خانه دیگر از مسجدی به‌مسجد دیگر واز دانشگاه به‌اداره روزنامه واز خیابانها به‌بازار ها سرایت میکند. اکنون باید دید ازنیروی توده‌مردم که‌در کشورهای خاورمیانه وجود دارد چه کسی استفاده میکند. سه عامل اصلی دراین کشورهادیده میشود که میتوانند توده های‌عرب رابه‌اعمال شدید وادارند. نیروی‌اول مذهب اسلام‌است. نیروی دوم ناسیونالیسم وسومی کمونیسم‌است. ازاین سه عامل اسلام کهنسالترین عوامل است. ناسیونالیسم که کم و بیش در همه‌جا بمعنی ناصریسم است دامنه وسیعی دارد. زیرا تقریبا هر عربی که میاندیشد یك ناسیونالیست استو حتی اعرابی نیز که بامور توجه ندارند، بندای میهن‌پرستی پاسخ میدهند.

رهبران ناسیونالیست بندرت در استفاده ازاحساسات تند وسرکش ملل عرب برای مقاصد سیاسی خود، اجتناب میورزند. لکن‌تهدید‌آمیزترین عوامل ازمیان سه‌نیروئی که قادربه‌برانگیختن توده های‌عربی است، کمونیسم است. زیرا کمونیسم راههای بغرنجتر وانعطاف پذیری‌را انتخاب میکند. کمونیسم هرگز ازاستفاده از سایر عوامل برای رسیدن به‌هدفهای خود اباندارد و درتشنجات خاورمیانه نقش خودرا میپوشانند واز عبدالناصر و قاسم استفاده میکند. تاهنگامیکه جهل، فقر، غصه و رنج و بیماری بر خاورمیانه مسلط‌است، توده در امور اعراب قدرتی خواهد بود. لکن درپشت سرهیجان و حرکتی هرچند درمیان خود خواهی وحرص وآزپوشیده شده باشد، جزئی از حقیقت وعدالت خواهی قراردارد.

نیویورك تایمز

دوگل برای تشکیل کنفرانس عجله ندارد

باسیاستی که دولت فرانسه درپیش گرفته کنفرانس سران درآینده نزدیك تشکیل نمیشود

france Observateur

محافل رسمی پاریس هنوزمعتقدند که کنفرانس سران نباید فعلا تشکیل شود زیرا شرائط لازم جهت پیروزی چنین کنفرانسی مهیانیست. این محافل اظهار میدارند که‌باید قبلا شرایط را برای موفقیت این کار آماده‌ساخت واین امربوسیله کنفرانس‌وررای امور خارجه میتواند آماده شودواز طرف دیگر تاریخ تشکیل چنین کنفرانسی بایدپس‌ازبازدیدآیزنهاور از مسکوتعیین شود.

درمورد تاریخ تشکیل چنین کنفرانسی نقطه نظر فرانسه با آمریکا مطابقت دارد فقط‌انگلستان دراین مورد باحوصله است.

ومسافرت لوید وزیر امور خارجه انگلستان که‌در ماه آینده به پاریس خواهد رفت، برای‌تهیه مقدمات این ملاقات است. البته پس‌از این ملاقات بلافاصله تاریخ تشکیل کنفرانس عالی تعیین‌نخواهد شد ولی اینکار زمینه مساعدی‌برای گردآمدن وزرای امور خارجه فراهم خواهد کرد.

ژنرال دوگل به‌انگلستان اطلاع داده است که باید هنوز منتظرشد. منتظر چه؟

انتظاراینکه خروشچف کاملا مائوتسه ـتونك رادربازی جدیدی که‌آغاز کرده است متقاعد سازد وانتظار اینکه‌ادنائربه‌لندن مسافرت کند (بشرطیکه دراین مسافرت ارهارد نیز حضور داشته باشد)

انتظار اینکه کمیسیون خلع سلاح که در ژانویه تشکیل خواهد شدکار خود را آغاز کند.

انتظار اینکه کنفرانس وزرای سازمان پیمان آتلانتیك تشکیل شود واولین بمب اتمی فرانسه در صحرا بمورد آزمایش گذاشته شود انگلستان باید در انتظار تمام این حوادث‌باشد

بهترین تاریخ

در واشنگتن در هر مورد آنهائیکه تشکیل کنفرانس سران را معین تشخیص داده‌اند اعتقاد دارند که بهترین تاریخ تشکیل کنفرانس‌سران اوایل ژانویه است زیرا تشکیل کنگره و کار های مهمی که بایدانجام دهد از نظر سیاست امریکا لازم است.

واضح است ایزنهاور مایل است هر چه زودتر مذاکرات بین شرق و غرب آغاز شود زیرا بدینوسیله موفق خواهد شد که برای حزب جمهوریخواه پیروزی بزرگی نظیر آنچه که در انگلستان مکمیلن برای حزب محافظه کار بدست آورد تامین کند.

برای رسیدن باین هدف آیزنهاور باید ژنرال دوگل را متقاعد سازد.

صلح درالجزایر

از طرف دیگر آیزنهاور میداند که ژنرال دوگل فقط در صورتی حاضر است در کنفرانس سران شرکت نماید که در الجزیره صلح حکمفرما شود...

آیزنهاور از طرف دیگر باید نظر آدنائر را نیز تامین نماید. آیااعزام دوست صمیمی آدنائر یعنی رابرت مورفی بسمت سفیر کبیری امریکادر جمهوری فدرال برای اثبات‌دوستی‌و حسن نظر امریکا کافی است و صدراعظم پیر رامتقاعدخواهدساخت؟

در واشنگتن خوش بینان اینطور تصور میکنند ولی اشخاص دیر باور و بدبین قضیه را طور دیگری تفسیر مینمایند. بطور کلی باید در نظر داشت که نقطه نظر انگلستان درباره کنفرانس سران شرق‌و غرب هر چه میخواهد باشد واصرار انها در مورد تشکیل قریب‌الوقوع کنفرانس‌هر قدر باشد باید اذعان کرد که کنفرانس سران فورا تشکیل نخواهد شد.

(فرانس ابزرواتور)

آگهی تجدید مناقصه خرید ده‌تن بلانکیت

شرکت سهامی کارخانجات قندایران خریدده تن بلانکیت مورد نیاز واحدهای تابعه رااز طریق مناقصه خریداری مینماید.

شرایط ومشخصات مربوطه دراداره معاملات داخلی شرکت واقع درخیابان شاهرضا مقابل خیابان فرصت موجود بوده وپیشنهادات واصله تاروز ۱۰ر۸ر۳۸ پذیرفته میشود ودرساعت ده‌صبح روزبعد رسیدگی خواهد شد. شرکت درمناقصه بمنزله قبولی کلیه شرایط مناقصه است

۱ـ۲ آـ۲۶۳۳۴

ازجهانگیرافخمی ـ خبرنگاراطلاعات درنیویورك

دکتراقبال، خبرنگاراطلاعات ودانشجویان ایرانی مقیم نیویورك

دکتراقبال نخست‌وزیر بدانشجویان ایرانی مقیم نیویورك گفت: هرسال بیش از ۸۵ میلیون تومان ارز ازایران خارج میشود تاآقایان دانشجویان بتوانند به‌تحصیلات خودادامه دهند

حالا که آقای دنیا نیستیم اقلا آقای خودمان باشیم

مهندسی که درامریکا حدود ۳۰۰ دلار حقوق میگرفت در بدوورود بایران حقوقی معادل ۲۴۰۰ تومان درخواست میکرد و نمیخواست قبول کندکه وزراء درایران دراین حدود حقوق دریافت میدارند

خبرنگاران اطلاعات در خارجه گزارش میدهند

قسمت اول مصاحبه خبرنگاراطلاعات باآقای دکتر اقبال نخست‌وزیر که در نیویورك انجام شده در شماره قبل باطلاع خوانندگان عزیز رسید. اینك دنباله مطلب باطلاع علاقمندان میرسد:

منابع قدرت

آقای دکتر اقبال موقع را غنیمت شمرده و خطاب بدانشجویان‌بیاناتی اظهارداشتند که مورد تائید حضار قرار گرفت وقسمت‌های برجسته آن درزیر بنظرتان میرسد:

«خیلی خوشوقت هستم که امروز در نیویورك موفق‌بدیدن عده‌ای از هموطنان شده‌ام که اکثراشاگردان سابق خودم می‌باشند. جای خوشوقتی است که‌دیده میشود هموطنان عزیز باعلاقه و توجه خاصی مشغول تحصیل هستند و اگر عده‌ای‌بوظایف خودعمل‌نمیکنندتعداد‌شان بسیار کم‌است.

«درسفر گذشته بامریکا، فرصت کردم تااز دانشگاه‌ها و بیمارستان های ۲۵استان امریکا بازدید کنم واز نزدیك بازندگی این ملت‌آشنا شوم. بعقیده من قدرت امریکادر این عمارات سربه‌آسمان کشیده و ۸۵میلیون اتومبیلی که درشهرها و جاده حرکت میکنند نیست بلکه در طبقه جوان و تحصیل کرده و دانشگاه‌هاست که نسل جوان را تربیت مینماید.

واحد میلیون است

«ارقام وآمارهای دور ودراز توجه مرا آنقدرها جلب نکرد زیرا در این کشور واحد یك میلیون است ودرایران از رقم یك تجاوز نمی‌کند و اگر هر آماری را به یك‌میلیون تقسیم کنید، آنوقت میتوانیدباواحد ایران مقایسه نمائید. دولت هم متوجه‌است که باید دانشگاه‌هاتوسعه یابد ودراین قسمت اقداماتی هم شده‌است ولی به‌پول‌بیشتری‌احتیاج است تاطرح‌های دولت عمل‌شود.

«شما که‌درامریکا تحصیل میکنید بهتر از دیگران میتوانید در زندگی این ملت مطالعه کنید. مردم این کشور که‌اجدادشان از خارج باین سرزمین آمده‌اندباکار و جدیت توانسته‌اند این کشور را که‌درآن موقع نه‌آبادی داشت ونه جاده درست، بمقامی برسانند که باعث اعجاب جهانیان شده‌است.

۸۵میلیون

«درهرسال‌بیش از ۸۵ میلیون‌تومان و شاید بیشتر چه توسط دولت و چه‌والدین دانشجویان ارزازایران خارج میشود تاآقایان دانشجویان بتوانند به‌تحصیلات خود ادامه‌دهند. این پول‌ها خواه کمك‌های دولت و یاپولی که والدین دانشجویان میفرستند بازحمت بدست می‌آید وشایسته نیست که درخارج حیف ومیل شود ودانشجویانی که‌باکمك این پولها موفق به‌ادامه تحصیلات خود شده‌اند به‌کشور بازنگردند.

آقای دنیا

امروزدردنیابرای آقائی وبرتری زدوخوردها میشودوایران درگذشته آقای دنیا بوده و حالا که‌اوضاع جهان عوض شده‌است، اقلا آقای خودمان باشیم واگر کمی درابتدا سخت ودشوار است بزودی بامشاهده دیگران و مخصوصا مردم امریکا متوجه میشوید که چطور میتوانید علاقه خودرا نشان دهید و بکشور خود کمك کنید.

ره‌صد ساله

«زندگی فقط خوردن و خوابیدن نیست و گرنه چه‌فرقی بین انسان و حیوان میتوان قائل شد و حتی حیوانات هم‌به مسکن وماوای خود علاقمند هستند. کشور بوجودشما احتیاج دارد زیرا دیریازود آنهائی که‌امروز درراس امور قراردارند جایشان را بدیگران خواهند داد و آب‌حیات نخورده‌اند.

«مملکت مادر تحت توجهات اعلیحضرت همایونی دراین ۵ و۶ سال قدم‌های سریع و بلندی برداشته است‌ولی در ممالکی که ازدیگران عقب‌ترمانده‌اند نباید انتظار داشت که‌دریك‌چشم بهم‌زدن ره‌صدساله‌را پیمایند و باید همیشه گذشته را باامروز مقایسه کرد. آسمان خراشی را دریك روزنمیتوان بناکرد وزمان وآدم میخواهد وکار یك‌روز ودوروز نیست.

۴هزار پزشك

«همانطوری‌که بیکی از آقایان پزشکان میگفتم دریك کشور ۲۰میلیونی فقط ۴هزار دکتروجود دارد که ۲هزار نفرآنها در تهران مانده و بقیه درشهرهای مختلف مشغول طبابت هستند. درکرمانشاه فقط ۷۱دکتر وجود دارد وآنهائی که‌بکشور برمیگردند میخواهند در تهران بمانند.

درصورتیکه درشهرها ودهات‌احتیاج مبرم بدکتر وجود دارد.

«عده‌ای ازآقایان پزشکان توقعات زیادی دارند. یکی از آقایان پزشکانی که‌در امریکا تحصیل کرده است در بیمارستان نمازی شیراز که‌یکی از مدرن ترین مریضخانه‌های ایران است وبا بیمارستانهای امریکا برابری میکند باحقوق ماهانه ۴۸۰۰ تومان‌استخدام شدولی چندی نگذشت که‌دکتر مزبور قهرکرده وایران راترك‌گفت علت عدم رضایت اواین‌بود که‌اصرار داشت کرسی تدریس دردانشکده شیراز بدست‌آورد وچون نتوانسته بود به‌مقصود برسد وطن را ترك گفته وبامریکا آمد.

دلار

«میخواهم این قسمت‌رایادآور شوم که‌آقایان نباید دلار رامعادل هشت‌تومان‌حساب کرده‌وحقوقی‌راکه‌در امریکا می‌توانند بگیرند ضرب در درهشت کنند. چندی قبل مهندسی که درامریکا درحدود ۳۰۰ دلار حقوق میگرفت دربدو ورودبایران حقوق‌معادل ۲۴۰۰ تومان درخواست کرد ونمی‌خواست قبول کند که وزراء درایران دراین حدود دریافت می‌کنند واگر مهندسی ۳۰۰ تا۴۰۰ دلار درامریکا حقوق میگیرد بهمان نسبت هم مخارجش زیاد است و ۳۰۰دلار با درنظر گرفتن سطح زندگی ومخارج درایران معادل ۲۵۰ تومان است. عده‌زیادی از جوانان باین حساب هاناراحت‌شده وسرمیخورند ولی‌باید درنظرداشته باشند که‌نمی‌توان دلاررا معادل۸۰ ریال قراردادومخارج سنگین‌امریکا را ندیده گرفت.

معلم

از آقایان دانشجویان تقاضا دارم که‌بی‌جهت دوره تحصیل خود را طولانی‌نکنند زیرا هیچوقت‌بآخرش نمیرسند وهرروزموضوع تازه‌تری اضافه میشود. پرونده دانشجوئی را مطالعه میکردم که ۹سال‌است در امریکا خودش‌را مشغول تحصیل کرده است واین قسمت را فراموش کرده که‌پس‌از آمدن بایران چقدر ازعمرش گذشته وچندسال دیگری می‌تواند مفید واقع شود.

«باتهیه یك عمارت‌کار مدرسه‌تمام نیست وبه‌معلم احتیاج است. معلم رانمی‌توان باسانی انتخاب کرد باید دراین رشته مطالعات داشته باشد. اگرهمین حالاازمن بخواهد که‌در سال اول الفباء بدانش‌آموزان یاد بدهم بطور یقین‌نخواهم توانست بدرستی از عهده اش‌برآیم. معلم باید علاوه‌بر معلومات بداند چطور باید بادانش آموزان کنارییایند و احساسات یك‌بچه ۷ساله رادرك کنند.

اگرفرزند شما فلج‌ومعیوب‌باشد حس‌پدر وفرزندی شماهارا بهم‌وابسته ومحکم کرده است وعیوب همدیگر را زیر میکرسکوب بدبینی‌قرار نمیدهید. همینطور اگردرکشور شما، سرزمینی که‌در آن متولد شده وبزرك شده‌اید نواقصی موجود باشد نباید دین خودرابااین آب‌و خاك فراموش کرده ودرکشوردیگری بمانید آنهائی که‌بایران مراجعت نمی‌کنند نمخواهند قبول مسئولیت کنند وحاضرند درامریکا برای ساعات متمادی برای دیگران کار کنند وبکشور خود باز نگردند

کارآزاد درایران روزبروزفراوان تر می‌شود وحتی عده‌ای اخیرا با حقوق‌های ۵هزار تومان درشرکت های خارجی استخدام شده‌اند. دسته‌ای ازنبودن تلویزیون ویخچال گله داشتند، امروز تلویزیون‌ایران برنامه هائی دارد ویخچال رادراکثر منازل میتوان مشاهده کرد.

امیدوارم آقایان که با جدیت در تحصیل نشان داده‌اید که‌بکشور خود علاقمندمی‌باشید، تحت تاثیر افکار یك‌عده معدودخائن بی‌وطن که هیچوقت‌وطن‌برای آنهامفهومی نداشته است قرار نگرفته وهرچه زودتر بایران مراجعت خواهید کرد وبشما قول میدهم که‌کار برای‌همه شماها وجود دارد وکشور درترقی‌و پیشرفت است. هرکدام ازشماها مشکلی داریدشخصا برایم بنویسید ومطمئن باشید که‌بآن رسیدگی خواهد شد.»

چون‌آقای نخست‌وزیر برای شام ازطرف اطاق‌بازرگانی ایران‌دعوت داشتند ساعت ۵ر۶جلسه راترك گفتند وروز چهارشنبه ساعت ۴ بعداز ظهر بقصد فرانسه نیویورك را ترك گفته و یکهفته‌در فرانسه خواهند ماند.

LEONARD
یخچال برقی لئونارد
مردم متمدن بهمان اندازه که در تابستان از یخچال استفاده مینمایند در زمستان نیز یخچال مورد احتیاجشان میباشد یخچال لئونارد ساخت کارخانه آمریکن موتورز بوده واز بهترین یخچالهای دنیا بشمار میرود یخچال لئونارد به اندازه های ۱۲ و۱۱ و۱۰ و۹ و۷ و۵ فوتی موجود است
نماینده انحصاری شرکت سهامی شبدیز خیابان سعدی شماره ۳۴۸
تلفنهای ۳۶۸۰۵ و ۳۶۲۷۱ یا نمایندگان آن

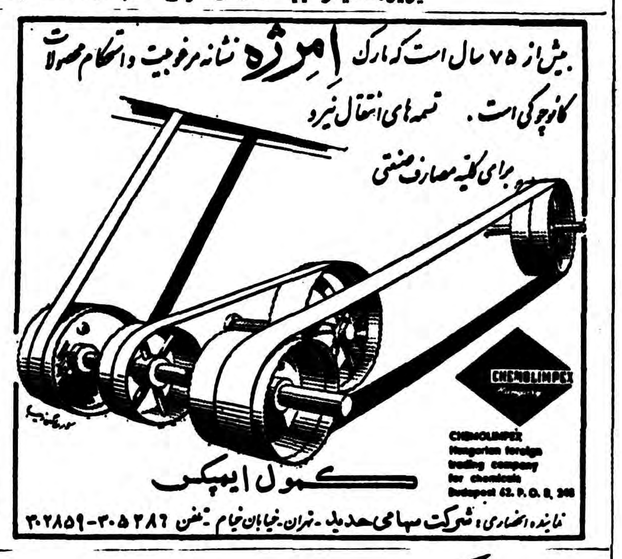
بیش از ۷۵ سال است که مارك امرژه نشانه مرغوبیت واستحکام محصولات کائوچوکی است. تسمه‌های انتقال نیرو
برای کلیه مصارف صنعتی
CHEMOLIMPEX
CHEMOLIMPEX Hungarian foreign trading company for chemicals Budapest 62. P.O.B. 248
کمول ایمپکس
نماینده انحصاری: شرکت سهامی حدید ـ تهران ـ خیابان خیام ـ تلفن ۳۰۵۲۸۶ ـ ۳۰۲۸۵۹

نیویورك
با کشتی یونایتد استیت جدیدترین وسریعترین کشتی دنیا و یا با کشتی مجلل «آمریکا» که دارای همه گونه وسایل آسایش وتفریح میباشد مسافرت ازلوهاور (بندرفرانسه) بقدری لذت بخش است که هردقیقه آن بخوشی ولذت فراوان سپری میشود بااین‌ترتیب براحتی و نشاط کامل به نیویورك میرسید و برای انجام کار های خود آماده میشوید
United States Lines
نماینده کل خطوط کشتی رانی یونایتد استیتس شرکت موندا کسپرس
خیابان فردوسی شماره ۴۸۶ تلفن ۴۳۴۸۴ و ۴۷۳۸۰۱
خطوط کشتی رانی یونایتد استیتس

حتی کمی از آن کافی است
خمیر ریش ژیلت

مقداری ناچیز ازخمیر ریش ژیلت
خیلی بیشتر ازحدلزوم کف میکند
ومانند سایرمحصولات ژیلت محبوبیت جهانی دارد.
ماده ضد عفونی K-۳۴
درآن موجب تسریع دراصلاح ولطافت پوست میگردد.
همین امروز یك لوله ازآن بخرید

خبر از پنج قاره

فرهنگ خانواده

ازعلی جواهر کلام

ریشه این اختلافات در کجاست

سعدی میفرماید تهی پای رفتن به از کفش تنك ـ بلای سفر به که در خانه جنك اگر این روزها یاهرروزی کسی فرصت داشته‌باشد و سری بدادسرا بزند می‌بیند که بیشتر کشمکش هامربوط بامور خانوادگی است اصلا محتاج برفتن دادسرا نیست هرکس درهر محله وخیابانی باشد وقت وبیوقت ازاین کشمکش های خانوادگی‌خبردار میگردد و چرا اینطور است ؟

بعضی‌ها میگویند آشنائی با تمدن جدید و تحول درامور زندگی باعث شده که این اختلافات بصورت روز مره درآید ولی‌بنده معتقدم که سابق براین یعنی پنجاه شصت سال پیش هم کم‌و بیش این اختلافات وجود داشت منتهی روزنامه و دادسرائی نبود که در آنجا بشکایات رسیدگی کنند بعلاوه خانم های آنروز صبر و تحملشان خیلی بیش از حالا ها بود و بقول خود باچادر بخانه شوهر می‌آمدند و باکفن از آنجا بیرون میرفتند دیگر آنکه مردهای آنزمانه هم طرز سلوك و رفتارشان بهتر از امروز بودو از همه مهمتر اینکه هم زن و هم مرد طلاق را عیب وعار میدانستند مردی که زن طلاق میداد و یا زنیکه از شوهرش طلاق میگرفت ددمیان سرو همسر قرب ومنزلتی نداشت بازهم یك مثل فارسی برایتان بگویم که میگفتند زن مرده را زنش ده زن طلاق‌داده را سرش ده یعنی اگر مردی زنش مرده و بخواهد دوباره زن بگیرد مانعی ندارد که دوباره باو زن بدهند ولی مردی که زنش را طلاق داده باید اورا سرداد چون اگر خوب‌بودزن اولش‌رانگاه‌میداشت.

درهرحال آنچه مسلم است قسمت عمده اختلافات زن و شوهر از آن جهت روی میدهد که هیچکدام آنها نمیخواهند بمراحل مختلف زندگانی «زنو شوهری» توجه کنند و هردو منتظرند که سالهای سال در همان وضع ماه عسل بمانند و البته‌مقتضیات‌زمان‌برخلاف این جریان است برای توضیح عرض میکنم که یك‌خانم امریکائی بنام میسیز لیذبرك که در امور خانوادگی تخصص کامل دارد و معلمه این رشته است که فرزندانی بار آورده‌اند وپدر ومادر و فرزندان بایك رشته زن و شوهر را تشریح کرده ویادآور شده که‌اگر دوهمسر دعایت اختلاف وضع این مراحل را بکنند کمتر دچار اختلاف میشوند نام این کتاب از آن‌جهت ارمغان دریاست که خانم نامبرده بکنار دریا رفته و از کنار دریا سه صدف آورده که‌هریك از آن صدفها نمونه یك مرحله زندگی است .

بعقیده خانم لیذبرك ، صدف چند خانه نمونه زندگانی خانواده‌ای است که‌فرزندانی بار آورده‌اند وپدر ومادر وفرزندان بایك رشته مودت ناگسستنی بهم مربوط شده‌اند اما هرکدام از آنان برای خود استقلال و موجودیت و شخصیتی دارند و مطابق ذوق و سلیقه مخصوص خود بزندگی خویش ادامه میدهند مثلا زن ویا شوهر و فرزندان بالغ دراین قسمت از مراحل زندگی حق دادند بمیل خود غذابخورند لباس بپوشند گردش بروند اظهار فکر و عقیده بکنند و هیچکدام مجبور به تعقیب کورکورانه از یکدیگر نباشند ودرعین حال در قسمت ارشاد و راهنمائی وانتقاد بجا هم هریك از افرادخانواده باید مراقب دیگری باشد تادامنه اختلافات کوتاه تر گردد .

دیروز امروز

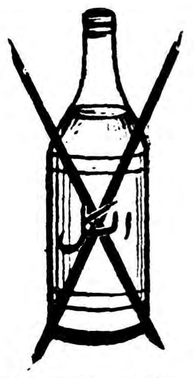

آیا نوشیدن مشروبات الکلی شما را تغییر میدهد ؟

این تغییر بچه صورتی است ، شادمان و سرخوش و شیرین سخن میشوید یا بصورت موجود خشن و جنگجو درمی‌آئید ؟

در هردوصورت باید بدانید الکل شما را تغییر نمیدهد بلکه ماهیت حقیقی شمارا آشکار میسازد .

الکل شخصیت واقعی انسان را عریان میسازد

یك کشف علمی جدید نشان میدهدکه اشخاص مست باشخصیت واقعی‌خود دربرابر شما ظاهر میشوند

پس‌ازاین دیگرکسی نمیتواندبعدمستی ازانجام کاری‌که مرتکب‌شده‌پوزش بخواهد زیرااعمال اشخاص مست ازمرکزواقعی شخصیت آنها سرچشمه‌گرفته‌است

این نظریه گروهی ازبرجسته‌ترین کارشناسان و پزشکان ژاپنی است که‌از مدتها قبل موسسه‌ای برای مطالعه اثرات الکل روی مغز انسان تشکیل داده اند .

پس‌از پنج ماه تحقیقاتی که‌دراین موسسه صورت گرفت این موضوع بعنوان یك حقیقت مسلم از طرف دانشمندان ژاپنی اعلام شد که :

« الکل قیود و مادیات تصنعی انسان‌را بدور میریزد و شخصیت واقعی او را بطور عریان نشان میدهد »

آزمایش روی گربه

برای روشن شدن اثرات الکل‌روی مغز پروفسور «توشی هیکوتوکیسان» استاد دانشگاه توکیو در موسسه مذکور ۱۰۰ گربه را مورد آزمایش قرار داده‌است . هنگام آزمایش سر گربه ها شکافته شده ودر حالی که به آنها الکل تزریق میشد اثرات آن روی مغز آنها مطالعه میگردید .

این تجربه براساس تئوری معروفی انجام شد که طبق آن قشر تحتانی مغز مرکز شخصیت واقعی انسان است و وظیفه قشر خارجی کنترل تعادل انسان میباشد .

قبل از اینکه بگربه ها الکل خورانیده شود قشر تحتانی مغز آنها تحت تاثیر جریانات الکتریکی که به آنها وارد میشد عکس‌العمل های عادی مانند شهوت ، درد و گرسنگی نشان میداد و قشر خارجی که وظیفه تعادل را بعهده دارد نیز بطور عادی بوظایف خود اشتغال داشت ، سپس تزریق الکل شروع شده و اولین اثرات آن روی قشر تحتانی که مرکز شخصیت واقعی است ظاهر گردید. بتدریج که میزان تزریق الکل بالا میرفت فعالیت مرکز شخصیت‌زیادتر میشد و قشر خارجی که وظیفه تعادل را بعهده دارد از فعالیت خود میکاست تاجائیکه مرحله مستی‌میرسد . دراین مرحله حاکم مطلق شخصیت واقعی بودو مرکز تعادل فعالیتی از خود نشان نمیداد .

این آزمایش برای اولین بار نشان داد که چگونه الکل روی شخص‌تاثیر میگذارد .

دکتر «توکیسان» پس‌از انجام این آزمایش گفت ما تجربیات گرانبهائی باین طریق توانسته‌ایم بدست بیاوریم که مهمترین آنها رد کردن نظریه شایع بین مردم است که میگویند الکل انسانرا تغییر میدهد . باثبات این نظریه که تاثیر الکل فقط آزاد کردن شخصیت طبیعی انسان است دیگر پس‌از این بهیچوجه عذرکسانی که میگویند فلان اشتباه رادرمستی کردم پذیرفته نیست و بلکه برعکس باید گفت هر عملی که‌در مستی از انسان سر میزند از شخصیت واقعی و حقیقی او سرچشمه میگیرد .

مد موشك

مدیرت های پاریسی این‌بار مدموشك رااختیار کرده‌اندو سر های خودرا به شکل موشکهای متعددی که اکنون در آسمان میگردد ، آراسته‌اند . شما می پسندید ؟

عکس صفحه

استقبال گرم ازملکه زیبائی

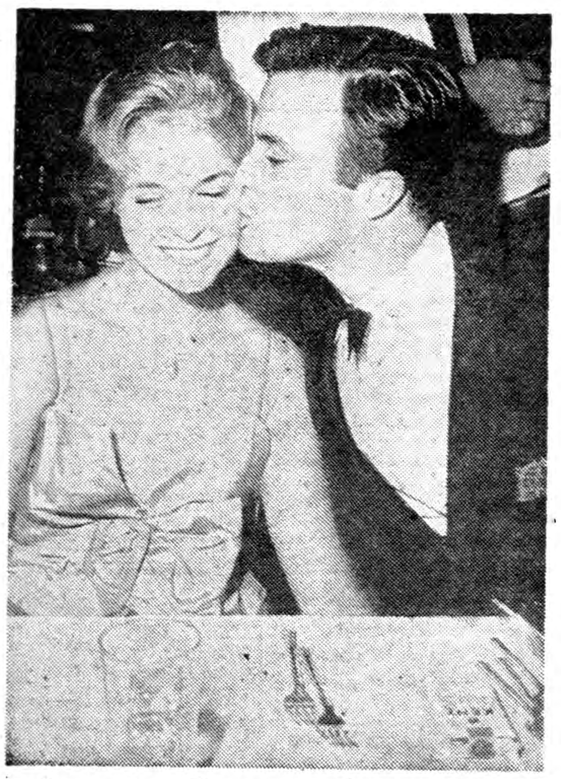

«کالیفرنیا» از «ژورون کریستانسن» ملکه زیبائی نروژ استقبال گرمی کرد .

دراین عکس ملکه زیبائی نروژرباتفاق باری‌رکسی‌هنرپیشه معروف مشاهده میکنید .

پزشك خود باشید

بچه‌ایکه شنوائی ضعیف‌دارد غیر طبیعی بار می‌آید

گوش یکی‌از اعضای‌مهم بدن است‌که از نظر دارابودن اعصاب ودستگاههای دقیق‌باید درمواظبت ونگهداری آن کوشش فراوان کرد.

لازم است هروقت دراین‌عضو حساس ناراحتی احساس گردد حتما به‌پزشك متخصص مراجعه شود زیرا کوچکترین عدم دقت ممکن است‌سبب عوارضی گردد که‌قابل جبران نباشد.

گوش از دوقسمت داخلی‌وخارجی تشکیل گردیده وبین‌این دوقسمت یعنی صماخ وگوش‌داخلی ناحیه‌ای اسفنجی شکل قرار دارد. گوش داخلی عبارت از چکش وسندان و ناحیه رکابی است.

وبطور ساده کار گوش عبارت‌از اینست که امواج صوتی که‌بوسیله صماخ دریافت میشوند به قسمت حلزونی شکل رسیده واز آنجا به‌سلسله اعصاب که تامغز امتداد دارد میرسند . قسمت رکابی‌شکل که‌استخوان کوچکی است عمل مهمی درشنوائی انجام میدهد و اگر این قسمت ناراحت باشد حتی منجر به‌کری میشود .

اغلب کری‌ها دراثر ناراحتی‌همین قسمت است.

یك کودك کر نمیتواند بشنود و چون قادربشنیدن‌نیست ازیادگرفتن نیز عاجز خواهد شد وبایدبوسایل مختلف به‌کودك یاد دادکه حرف بزند. این کار باین شکل است که مثلابرای گفتن «او» دهان راجمع‌کرده ودست کودك راروی گلو میگذارند وحرکت حنجره‌و وضع‌دهان کم‌کم اورا عادت‌میدهد که‌این کلمات راتکرار کند.

معمولا باید تشخیص داد که‌مقدار سنگینی گوش درکودکان چه اندازه است برای اینکار دستگاه برقی ساخته شده است که آنرا به‌پای کودك می‌بندند وآنگاه با صدای بلند اورا صدا میکنندوقتی صدابگوش کودك رسید وتغییری در دستگاه بدن حاصل شد به مرکز الکتریسیته منتقل میشودو بدینوسیله بشدت وضعف سنگینی

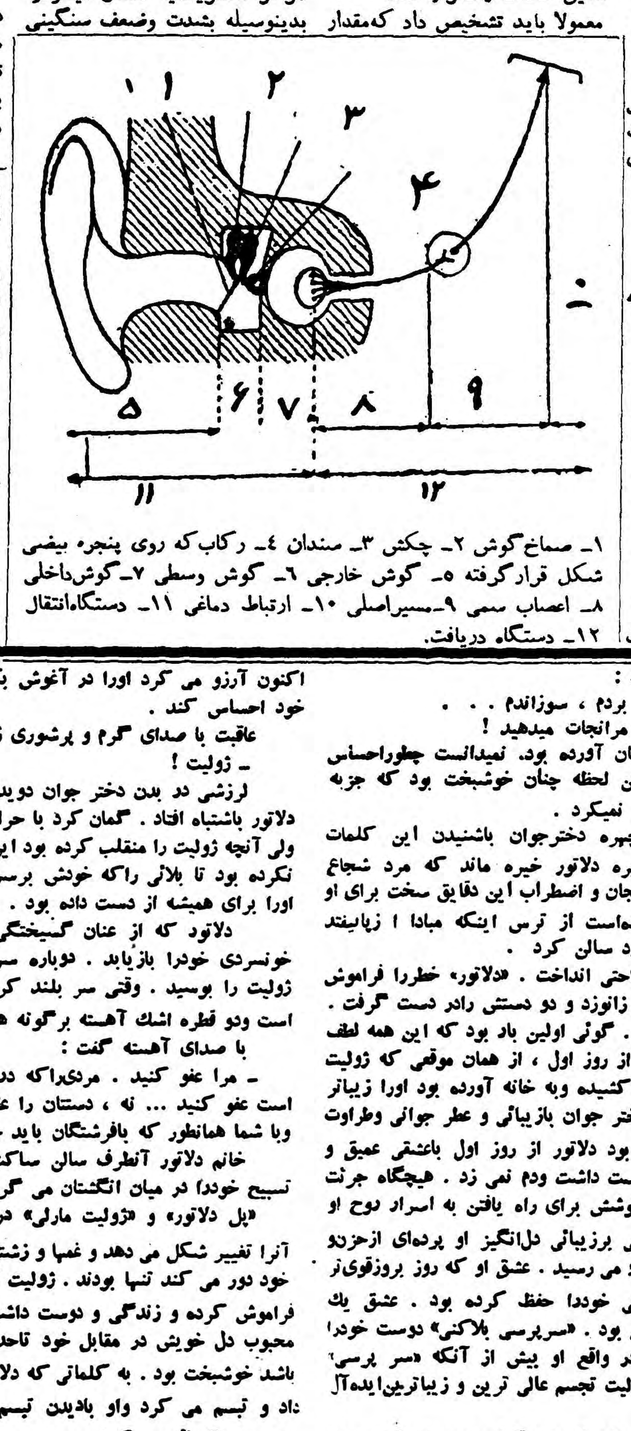

۱ـ صماخ گوش ۲ـ چکش ۳ـ سندان ٤ـ رکاب که روی پنجره بیضی شکل قرارگرفته ۵ـ گوش خارجی ٦ـ گوش وسطی ۷ـ گوش‌داخلی ۸ـ اعصاب سمعی ۹ـ مسیراصلی ۱۰ـ ارتباط دماغی ۱۱ـ دستگاه‌انتقال ۱۲ـ دستگاه دریافت.

گوش پی‌برده میشود.

عده‌ای هستند که حرف صدادار رانمی شنوند‌عده‌ای دیگربعضی کلمات راقادر نیستند بشنوند و معمولا باکمی تمرین این اشخاص معالجه میشوند.

وقتی کودکی را مشاهده‌میکنید که‌در درس پیشرفت ندارد باید قبلا بوضع‌اوازنظرگوش رسیدگی کرد.

کودکی درمدرسه درست درس رایاد نمیگرفت بنظر میرسید که هوش وحواس درستی ندارد وقتی درمورد او مطالعه وآزمایش شد معلوم شدکه‌او بعضی کلمات را نمی‌شنود وعلت آن خشونت‌شدیدی بوده که‌پدرش درمورد او معمول داشته است...

ناراحتی‌های گوش

ورم گوش بعلت شیپور استاش است.

ورم گوش معمولا خیلی زیادبوده واین بعلت ناراحتی شیپوراستاش است‌که بنام کاشف آن که یك پزشك ایتالیائی بوده نامیده شده است .

دراثر ورم گوش صماخ که‌در حالت طبیعی سفید است قرمزرنك میشود ودرد میکند واگر توجه نشود دردشدید شده وچرك‌خواهد کرد.

امروز بعلت انتی‌بیوتیك ها از شدیدشدن این درد وناراحتی جلوگیری میشود. باید دانست‌که ورم گوش دراطفال شدیدتر از بزرگسالان است

خانم! دخانیات وزن نوزادشماراکم‌میکند

کودکان زنان باردارکه بدخانیات معتاد میباشند هنگام‌تولد وزنی کمتر ازسایرکودکان دارند

از سالها قبل دانشمندان مشغول مطالعه هستند تا علت ضعیف بودن و کم شدن وزن نوزادان را درجهان پیدا کنند .

زیرا باوجود آنکه امروز زنان باردار عایت نکات بهداشتی را کرده و ز نظر تغذیه بمراتب وضع بهتری‌نسبت به زنان دورانهای گذشته دارند معذالك کودکان آنها خیلی ضعیف تر بوده و وزن آنها هنگام تولد وزن نوزاد عادی راندارد ودرصورتیکه در قرون گذشته نوزادان هنگام تولد بمراتب قویتر از نوزادان امروزی بوده‌اند .

اخیرا دکتر چارلز لووی استاد دانشگاه بیرمنگام در انگلستان پس‌ز تحقیق و مطالعه زیاد این راز را افشا کرده و علل اینکه اطفال امروزی

هنگام تولد وزن کمتری نسبت به اطفال گذشته دارند پیدا کرده است .

دکتر چارلز لووی معتقد است دخانیات یکی از علل عمده ضعیف بودن نوزادان و کموزن آنها هنگام تولد است .

دکتر چارلز لووی آماری تهیه کرده است که نشان میدهد زنان روز به روز به دخانیات بیشتر معتاد شده واین موضوع خود سبب کم وزنی نوزادان آنها است .

کم اشتهائی

دکتر چارلز لووی معتقداست هنگامی که زن بارداری سیگار دود میکند این دود وارد ریتین وی شده و ز آنجا نیکوتین موجود در توتون وارد خون شده دستیقیما روی کودکی که‌در رحموی میباشد اثر میگذارد.

این اثر مشابه اثری است که نیکوتین روی اشخاص بزرك سال میگذارد یعنی اشتهای آنها راکم میکند .

دکتر چارلزلووی برای آنکه تئوری خودرا بنحو بارزی باثبات رساند یکهزار نفر از زنان باردار راستقیما تحت کنترل و آزمایش پزشکی قرار داده است .

زنان بارداری که سیگار دود میکردند کودکان آنها هنگام تولد وزنی کمتر از ۳ر۱۷۱ کیلو گرم داشته‌اند درصورتیکه زنان باردار که معتاد به دخانیات نبوده‌اند وزن نوزادان آنها بیش‌از ۳ر۲۵ کیلو گرم بوده دکتر چارلز لووی استاد دانشگاه بیرمنگام بدین ترتیب نتیجه گرفته است که هرقدر تعداد سیگادی که زنان باردار دود میکنند زیاد تر باشد بهمان قدر نوزادان آنها هنگام تولد وزن کمتری خواهند داشت .

وبرعکس چنانچه خانمهای حامله به دخانیات هیچگونه اعتیادی نداشته باشند اطفال آنها هنگام تولد وزن بیشتری داشته و ازسایر کودکان قوی بنیه ترهستند .

دکتر چارلز لووی از آزمایش خود نتیجه دیگری نیز گرفته است .وی معتقد است دخانیات علاوه برآنکه‌وزن کودکان را هنگامیکه در رحم‌مادرخود هستند کم میکنند ضربان قلب انها را نیز زیاد میکند .

وی خاطر نشان ساخته است قلب کودکانی که مادر آنها به دخانیات معتاد میباشند در رحم‌بمراتب‌شدیدتر از قلب سایر کودکان میزند .

سوگند

اثر: لابارون اورسی

ترجمهٔ: ا. پ

-۲۱-

«ژرترود» که‌از حالت نگران‌خود متاثر بود آماده شد که از اطاق بیرون برود لحظات پردرد و اضطرابی که بر ژولیت گذشته بود به چهره رنگپریده اش جمالی آسمانی داده بود ، چشمهایش طوری می درخشید که گوئی به منبع یك نور آسمانی خیره شده است زلف طلائیش مانند هاله ای ملکوتی پیشانی سفید و بازش را احاطه کرده بود .

ژرترود قبل از خروج از اطاق زیر لب دعائی خواند . وقتی در را باز کرد ناگهان یك جریان تند هوا آخرین شعله آتش را که آخرین گوشه های اوراق را می سوزاند خاموش کرد . ژولیت جلو دوید و باقیماندهٔ ناچیز کاغذها را زیر ورو کرد . روی هیچیك از آنها خطی بر جا نمانده بود . خلاصه آنچه ممکن بود"دلاتور" را رسوا کند خاکستر شده بود . چراغ کوچك بعلت نداشتن روغن خاموش شده بود ووسیلهٔ دیگری هم موجود نبود که ژولیت دوباره آتش روشن کند و آخرین گوشه های اوراق را بسوزاند کیف چرمی پاره نیز همچنان روی میز بود ووسیله ای برای از بین بردن آن نداشت . ژولیت بعد از لحظه‌ای تردید آنرا درجامه‌دان خود میان لباسهایش جاداد. سپس چون دید کار دیگری ندارد بنوبت خود از اطاق خارج شد .

فصل چهاردهم

جستجو دراطاق دلاتور ودفتر او نتیجه‌ای نداده بود. «مرلن» کم‌کم بشك میافتاد که شاید نویسنده نامه بی‌امضاء نمایندگان عدالت را مسخره کرده‌باشد . باین علت رفتار او با «دلاتور» تغییر میکرد و جسارت ووقاحتش روبه کاهش میرفت .

اگر دست خالی برمیگشت از طرف «کمیته نجات ملی» مورد توبیخ قرار میگرفت و اگر « دلاتور» با استفاده از محبوبیت خود بفکر میافتاد تلافی کند وضع او سخت بخطر میافتاد. دراین سال دوم جمهوری بین توبیخ وادعانامه دادستان راه زیادی نبود .«مرلن» این نکته را بخوبی می دانست . بهمین علت با آنکه امید یافتن دلائلی علیه «دلاتور» را از دست نداده بود و از رفتار همکار خود احساس میکرد که چنین دلائلی وجود دارد، در این اندیشه بودکه برای جبران شکست خود چه هدیه‌ای میتواند به «کمیته نجات‌ملی» تقدیم کند .

روش تحقیق خود را عوض کرد. به «دلاتور» اجازه داد که به سالن پیش مادرش برود. خوداو به جستجوی «آنماری» که هنگام ورود دیده و امیدوار بود او را وادار به حرف زدن کند به مطبخ رفت .

دختر جوان را با ژرترود در مطبخ یافت سعی کرد آنها را بترساند ولی از تلاش خود هیچ نتیجه نگرفت . ا زاین دوزن که یکی خیلی ساده وگیج و دیگری باهوش وبی اعتماد بود نتوانست اطلاعاتی کسب کند.

در این مدت مامورین او مطبخ را زیرو رو کردند . فکر میکردند که یك توطئه گر زیرك همیشه جاهای غریبی برای پنهان کردن اسناد خطرناك خود انتخاب میکند .

دلاتور، درسالن سعی کرد مادرش را دلداری بدهد. خانم دلاتورباکوشش خارق‌العاده اضطراب کشنده خودرا از پسرش پنهان میکرد.

دلاتور وقتی از جانب مادرش خاطر جمع شد از غیبت مامورین استفاده کردو به دفتر برگشت تا مطمئن شود برای ژولیت مزاحمتی فراهم نکرده باشند . ولی اطاق خالی و کیف چرمی ناپدید شده بود نمیدانست چه‌کند. برای زنی که از دل و جان دوست داشت مضطرب بودو از فرط اضطراب میلرزید تصمیم گرفت باطاق او برود ولی د رهمین موقع ژولیت را جلوی‌در سالن دید . دختر جوان وقتی دیدکه دلاتور باستقبالش دوید انگشت روی لبها گذاشت و باصدای آهسته گفت :

ـ ساکت ! کاغذها را از میان بردم ، سوزاندم . . .

ـ شما..شما... این شمائیدکه مرانجات میدهید !

این کلمات را از ته دل برزبان آورده بود. نمیدانست چطوراحساس حقشناسی خودرا ابراز کند. در این لحظه چنان خوشبخت بود که جزبه محبوبه دلبند خود بهیچ چیز فکر نمیکرد .

ولی متوجه شدکه رنگپریدگی چهره دخترجوان باشنیدن این کلمات بیشتر شد. نگاهش طوری به چهره دلاتور خیره ماند که مرد شجاع و خونسرد ترسید. فکر کرد که هیجان و اضطراب این دقایق سخت برای او بارسنگین و غیر قابل تحملی بوده‌است از ترس اینکه مبادا ا زپاافتد زیر بازویش را گرفت و او را وارد سالن کرد .

ژولیت خودرا روی یك صندلی راحتی انداخت . «دلاتور» خطررا فراموش کرد ، دنیا را از یادبرد درمقابل او زانوزد و دو دستش رادر دست گرفت .

از تماشای او سیر نمی شد . گوئی اولین باد بود که این همه لطف وجمال اورا میدید . درصورتی که از روز اول ، از همان موقعی که ژولیت وحشت زده رااز چنك مردم بیرون کشیده وبه خانه آورده بود اورا زیباتر از فرشته رویاهای خود یافته بود دختر جوان بازیبائی و عطر جوانی وطراوت خود او رامسحور ومجذوب کرده بود دلاتور از روز اول باعشقی عمیق و پرشور باو دل بسته بود . اورا دوست داشت ودم نمی زد . هیچگاه جرئت نکرده بود از او چیزی به‌پرسد کوشش برای راه یافتن به اسرار روح او ودانستن علت حزن‌وملالی که گاهی برزیبائی دل‌انگیز او پرده‌ای ازحزن‌و ملال می کشید بنظرش گناهی بزرك می رسید . عشق او که روز بروزقوی‌تر می شد همان جنبه عالی و روحانی خودرا حفظ کرده بود . عشق یك موجود زمینی به یك فرشته آسمانی بود . «سرپرسی بلاکنی» دوست خودرا یك «اید آلیست» خوانده بود ، در واقع او بیش از آنکه «سر پرسی» تصور می کرد اید آلیست بود و ژولیت تجسم عالی ترین و زیباترین‌ایده‌آل او بود .

با اولین بوسه ای که بر دست او داده بود قلبش در سینه طپیده بود. اکنون آرزو می کرد اورا در آغوش بکشد و ضربان قلب اورا روی قلب خود احساس کند .

عاقبت با صدای گرم و پرشوری زیر لب گفت :

ـ ژولیت !

لرزشی در بدن دختر جوان دوید . رنك لبهایش بیش از پیش پرید، دلاتور باشتباه افتاد . گمان کرد با حرارت واشتیاق خود اورا ترسانده است ولی آنچه ژولیت را منقلب کرده بود این فکر بود که اگر سرنوشت کمکش نکرده بود تا بلائی راکه خودش برسر محبوبش فرود آورده بود دور کند اورا برای همیشه از دست داده بود .

دلاتود که از عنان گسیختگی احساسات شرمنده بود سعی کرد خونسردی خودرا بازیابد . دوباره سرخم کردو باحترام انگشتهای ظریف ژولیت را بوسید . وقتی سر بلند کرد دید که چهره دختر جوان شگفته است ودو قطره اشك آهسته برگونه های رنگپریده اش می غلطد .

با صدای آهسته گفت :

ـ مرا عفو کنید . مردی‌راکه دد مقابل رویای زیبای‌خود خیره شده است عفو کنید ... نه ، دستتان را عقب نکشید . من اکنون آرام شدمام وبا شما همانطور که بافرشتگان باید حرف زد حرف خواهم زد .

خانم دلاتور آنطرف سالن ساکت و بی حرکت نشسته بود دانه های تسبیح خودرا در میان انگشتان می گرداند .

«پل دلاتور» و «ژولیت مارلی» در دنیای زیبائی که عشق تمام اشیاء آنرا تغییر شکل می دهد و غمها و زشتی های دنیای واقعی از نظر برگزیدگان خود دور می کند تنها بودند . ژولیت آنچه را میان آنها جدائی می انداخت فراموش کرده و زندگی و دوست داشتن را لذت بخش می یافت واز دیدن محبوب دل خویش در مقابل خود تاحدی که یك بشر می تواند سعادتمند باشد خوشبخت بود . به کلماتی که دلاتور آهسته زمزمه می کرد گوش می داد و تبسم می کرد واو بادیدن تبسم دلنشین ژولیت احساس خوشبختی بی حد وانتهائی می کرد .

نیازمندیها و آگهی های کوچک

استخدام میشود

موسسه کاریابی البرز
احتیاجات کارفرمایان محترم رابرای هرنوع کارمند یاکارگر (زن ومرد) اتامین مینماید امیریه‌خیابان فرهنگ تلفن ۲۲۰۳۳
آ-۲۰۱۸۵ ۱-۳

آگهی‌استخدام
جمعیت شیروخورشید سرخ ایران برای‌خدمت درشهرستانها احتیاج بپزشك وقابله دیپلمه دارد داوطلبین همه‌روزه باستثناء ایام تعطیل از۴تا ۸بعدازظهر بکارگزینی جمعیت شیرو ورشید سرخ واقع‌درخیابان ارك‌مراجعه فرمایند .
آ-۲۵۶۹۰ ۱-۳

اداره کل- بهداری آموزشگاههای
کشوربیکنفردندان‌پزشك جهت خدمت دربهداری آموزشگاههای‌ورامین‌دارد. داوطلبان شاغل میتوانند تاآخر وقت اداری روز ۵ر۸ر۳۸ درخواست‌خودرا بدفتر این‌اداره تسلیم نمایند .
ازطرف رئیس بهداری آموزشگاههای کل‌کشور- دکتر سیاوش آگاه
آ-۲۶۰۱۰ ۱-۳

آگهی‌استخدام پزشك
اداره بهداری آموزشگاههای کل کشور برای خدمت دربهداری آموزشگاههای شهرستانهای - رشت مسجد سلیمان -ساوه- کاشمر -براز جان- خلخال مشکین شهر- شوشتر سراب -پاوه -درگز -تربت جام - یکودرز -بروجرد-رامهرمز -کرمانشاه سمنان -گلپایگان -بندر بوشهر - شهرکرد . فریدن -فردوس .رفسنجان بندرعباس -سیرجان -مهاباد-آستارا ارسباران -رودسر -لنگرود -اردستان کروس -شاهرود احتیاج به‌پزشك‌دارد داوطلبان میتوانند درخواست خودرا تاآخر وقت‌اداری روز پنجشنبه بیست آبانماه ۱۳۳۸ بدفتراین اداره تسلیم نمایند .
رئیس بهداری‌آموزشگاههای کل کشور دکترسیاوش آگاه
آ-۲۶۰۰۸ ۱-۳

سازمان‌آب تهران احتیاج بیکنفر مهندس راه وساختمان دارد ازآقایان مهندسین داوطلب خواهشمند است بکارگزینی سازمان آب تهران واقع درشرق اسپریس جلالیه انتهای‌خیابان سهیل- خیابان میکده محل تصفیه خانه آب تهران مراجعه نمایند .
کارگزینی سازمان‌آب تهران
آ- ۲۶۰۷۰ ۱-۲

رئیس کارخانه
برای مدیریت یك کارخانه تولیدی پرمنفعت و ابتکاری و منحصر بفرد در ایران بشخص بسیار فعال که دارای تضمین کافی و کمی سرمایه نقدی بوده و آماده عزیمت باروپا برای کار آموزی باشد نیازمندیم با راهنمای روزنامه اطلاعات شماره ۹۶۹ مکاتبه فرمائید
آ -۲۰۳۰۱ ۱-۲

شرکت سهامی تصفیه نفت ایران
برای خدمت درآبادان بدونفر بشرح زیر احتیاج دارد .
۱-یکنفر برای‌تصدی آزمایشهای روان سنجی
که‌دارای درجه فوق لیسانس یا معادل آن‌دررشته‌های روان سنجی و علوم اجتماعی یاانسان شناسی بوده وحداقل چهارسال سابقه باسمت روان سنجی دریك موسسه معتبر صنعتی داشته وبزبانهای فارسی وانگلیسی کاملامسلط باشد .
۲-دبیر ریاضیات وفیزیك
که آشنائی کامل بزبانهای فارسی وانگلیسی داشته ودارای درجه لیسانس دررشته‌های ریاضیات وفیزیك بوده وسابقه چندسال تدریس دررشته‌های فوق الذکر داشته باشد
داوطلبان میتوانند همه‌روزه ازساعت ۸صبح‌تا۱۲ بادردست داشتن مدارك تحصیلی وسابقه کار به‌اداره استخدام شرکت ملی نفت ایران واقع درخیابان پهلوی نزدیك بلوار مراجعه کنند .
آ-۲۶۱۵۸ ۱-۳

استخدام میشود
شرکت کار آمد برای کارخانه آهنگری خود به چند نفر کارگر نیازمند است داوطلبان به دفترشرکت خیابان سی متری ، روبروی دبیرستان نظام تلفن ۴۲۰۸۴ مراجعه نمایند
آ-۲۵۵۴۸ ۱-۳

مؤسسه کاریابی ملی ایران
برای‌مدیریت شعبات‌خوددرشهرستان های اصفهان -تبریز -مشهد بسه‌نفر کارمند باشرایط زیر نیازمند است :
۱-سن بین ۳۰الی ۵۵
۲-دارابودن گواهینامه ششم ادبی
۳-داشتن تسلط کامل باموراداری وسپردن تضمین نقدی ببانك نشانی خیابان اکباتان شماره (۱۰۴)موسسه کاریابی ملی‌ایران
آ-۲۶۳۵۸ -۱-

نیازمندیم
بدونفر دوشیزه یا بانو برای‌بسته بندی مورد احتیاج است بتلفن۳۸۷۲۷ مراجعه شود .
آ-۲۶۳۵۲ ۱-۲

مستغلات

خانه شخصی‌ساز
۱۹۰متر ۷ اطاق باآب برق نزدیك‌مجسمه شاهرضا۱۵۰ هزار تومان با ملك و نقد معاوضه میشود .
تلفن ۳۱۸۵۳ - ۳۲۹۷۱
آ- ۲۰۰۱۵ ۲-۳

نارمك - تهران‌نو - تهران پارس - نیروی‌هوائی - سفید خاك
برای خرید وفروش نقد واقساط زمین وخانه وهرگونه معاوضه به بازرگانی امینی اول سیمتری‌نارمك تلفن ۹۱۰۰۹۰ مراجعه فرمائید.
آ-۲۶۱۹۸ ۱-۶

باغ‌باصفا مشتمل
برویلائی مدرن ومجهز برای‌محل سفارت نمایندگی‌های‌خارجی -تجارتی خانواده اعیان برای فروش-رهن اجاره در بهترین نقطه شمیران مهیاست برای اطلاعات بیشترباتلفن ۳۵۹۱۶ مذاکره فرمائید
آ - ۲۰۲۴۷ ۱-۳

منزلی کهنه مخروبه دارای ۱۰۷۰
متر زمین آب لوله برق یك فاز و سه فاز در خیابان سیروس مقابل ایستگاه داروخانه اجاره نبوده ونیست برای ساختن بنگاه بازرگانی سرای تجارتی سینما مسافر خانه به شرکت مالك رهن و تصرف فروش اجاره ۱۰ ساله حاضر به تلفن ۲۸۷۰۴ مراجعه فرمایند .
آ-۲۰۳۳۵ ۱-۲

خانه تازه ساز صد هزار تومانی
۱۰۰ متر ۵ اطاق شمیران شهناز نقدو ملك معاوضه می شود تلفن شماره ۳۲۹۷۱ - ۳۱۸۷۳
آ-۲۰۰۱۷ ۲-۳

معاملات شرطی
هرمقدار پول یاوثیقه‌ملکی بخواهید موجود است بازرگانی منظم تلفن ۴۱۹۲۵
آ-۲۰۳۱۹ ۱-۲

واگذار میشود

واگذار میشود
چند باب مغازه در بهترین‌نقطه‌خیابان شاهرضا بابرق و تلفن واگذار می شودبه تلفن۳۷۱۶۹ مراجعه نمایند.
آ-۲۵۳۴۶ ۱-۲۶

محل آرایشگاه زنانه
واقع در خیابان چرچیل - فردوسی باچهار سال سابقه شامل سه‌اطاق ویك هال با اثاثیه و لوازم‌مربوطه واگذار میشود طالبین صبح هابه تلفن شماره ۴۴۴۰۷ مراجعه نمایند
آ-۲۶۲۰۸ ۲-۳

یك لباسشوئی مدرن
در بهترین نقطه امیریه دو دهنه دارای کارخانه -تلفن - آب لوله کشی - برق شهرداری و ماشین‌خارجی پیشنهاد دهندگان برای اطلاع بیشتر به تلفن ۶۹۳۴۳ مراجعه فرمایند
آ-۲۰۴۸۷

گم شده

چون تاریخ ۲۸ر۷ر۳۸ لیف ین جانب احمد رئیس بامقداری اسناد مفقود شده سفته سر رسید۱۵ر۱۰ر۳۸ بمبلغ ۳۱۸۹۰ ریال متعهد آقای مهندس عباس فتحیان طلب احمد رئیسی جزو آن بوده‌است سفته‌مزبور از درجه اعتبار ساقط میباشد از یابنده تقاضا میشود بآدرس خیابان سعدی شرکت اسپارك آورده و مژدگانی دریافت دارد .
آ-۲۰۴۸۵ ۲

آگهی استخدام پزشکی
اداره بهداری آموزشگاههای کل کشور برای بهداری آموزشگاههای شهرستان بم احتیاج به پزشك دارد . داوطلبان میتوانند تا آخروقت اداری روز پنجشنبه ۲۰ آبانماه۱۳۳۸ درخواست خود را بدفتر این اداره تسلیم نمایند .
رئیس بهداری آموزشگاههای کل کشور . دکتر آگاه
آ-۲۶۳۲۰ ۱-۳

گروه مربع - هنجن مهندسین‌مشاور سازمان برنامه دو نفر نقشه کش که مشمول خدمت سربازی نبوده وبزبان انگلیسی‌آشنائی داشته باشند استخدام مینماید تخت جمشید شماره۴۲۱
آ-۲۰۳۷۹ ۱-۲

بیکنفر نویسنده‌خوش‌خط
ووارد بامور دفتراسنادرسمی‌نیازمندیم قبل از ظهرها بتلفن شماره۳۵۳۱۷ مراجعه فرمایند .
آ-۲۰۴۵۵

استخدام میشود
کارگر نجار برای بسته بندی جنرال مکانیك شاهرضا - کالج نبش کوی البرز
آ-۲۶۳۸۰

بفروش میرسد

بعلت مسافرت بخارج بفروش میرسد
یکباب‌عمارت بمساحت ۲۷۰ مترچهار طبقه جمعا ۵۰۰ متر مربع زیر بنا دارای ۱۴ اطاق مجهز به تمام وسائل وهمچنین تلفن .برق .لوله کشی‌آب. گاراژ واقع در اول‌خیابان‌امیریه‌فرصت غربی بفروش میرسد همچنین یك ساختمان دارای پنج اطاق و یك‌هال بزرك مجهز بتمام وسائل باتلفن و برق و گاراژ که‌برای مطب‌و دارالوکاله هم‌مناسب است دراول خیابان امیرآباد باجاره واگذار میشود از ساعت ۳ تا ۶ بعداز ظهر به تلفن ۶۷۷۴۶صادقی مراجعه فرمایند .
آ-۲۰۳۴۱

تلفن چهار فروشی باتلفن۳۰۲۵۹۷
مکالمه شود
آ-۲۷۰۱۲ ۱ - ۳

فروشی فوری
زمین‌جلوی خیابان شاهرضا بمساحت سه‌هزار متر در جهت شمالی خیابان شاهرضا غربی میدان ۲۴ اسفند که شمالا هم محدود به‌کوچه می‌باشد رجوع فرمایند لاله‌زار نزدیك میدان سپه ۳۹۷۸۴ به‌بنگاه کوشان
آ-۲۵۴۰۲ ۱-۶

زمین فروشی فوری درعباس آباد
بشماره ۲۳۱۴ نزدیك خیابان‌روزولت ۴۲۰ متر متری ۱۳۲ تومان بدون واسطه
آ-۲۰۲۶۵

خانه فروشی فوری
خیابان شاه جنب سینما نیاگارا خیابان جم کوچه شیوا درب دوم ۲۵۰ متر۸ اطاق با آب و برق و تلفن ۴۱۶۴۸ بدون واسطه آ-۲۰۲۶۵

بفروش میرسد
دو عدد دیك بخار بفروش میرسد طالبین برای دریافت مشخصات‌به شرکت کارخانه کاغذ ایران خیابان سعدی‌شماره۴۰۳ تلفن۳۴۹۱۸ مراجعه نمایند.
آ-۲۰۴۷۹ ۱-۴

برای فروش
پیانو - چرخ سینگر برقی‌وتختخواب آمریکائی صبحها تلفن۸۲۰۰۵۹
آ-۲۰۴۵۱

قابل توجه بانکها و شرکتها
یك قطعه زمین دو نبش در حوالی بازار بمساحت ۷۰۰ متر که جهت هر نوع ساختمان بسیار مناسب‌است بفروش میرسد به‌تلفن ۴۰۵۸۰ مراجعه شود
آ-۲۰۳۹۳ ۱-۳

بفروش میرسد
میز غذا خوری ، بوفه ، آئینه بزرك سرویس غذا خوری چینی نوریتا که ۱۲ نفری ، ۲ دولابچه با آئینه ،چند زیلو و اشیاء متفرقه ، به تلفن ۸۴۱۸۳ و۸۴۸۸۱ از ساعت ۱۰ تا ۶ مراجعه فرمائید .
آ-۲۰۵۰۵ ۱-۳

فروش اتومبیل

فروش کامیون شورلت
یکدستگاه کامیون شماره ۵۹ سه تن نو بدون عیب با آهن کشی کامل واطاق مجهز برای فروش حاضر است .
طالبین به‌تلفن۶۹۳۷۵ازساعت۸صبح تا ۱۲ واز ۵ تا۷بعد از ظهرمراجعه فرمایند .
آ-۲۰۳۱۷ ۱ - ۳

کامیون انترناش
دیزل ۷ تن مدل ۴۹ بسیار مرتب فوری بفروش میرسد تلفن ۴۰۷۸۸
آ-۲۰۳۰۳ ۱-۳

فولکس واگن
استیشن ۵۷ بسیار مرتب بقیمت مناسب بتلفن ۴۶۰۳۱ مراجعه‌فرمائید
آ-۲۰۳۹۱ ۱-۲

آموزشگاههای علمی

کلاس مبتدی انگلیسی
روزدهم آبانماه بامتد سمعی وبصری وبکمك دستگاه‌های ضبط صوت و فیلم استریپ‌تشکیل میشود قبلا نامنویسی کنید .
کاخ دانش
نادری‌نرسیده به‌چهارراه‌اسلامبول

مجانی
پنجم آبان یك کلاس نقشه کشی راه وساختمان درکاخ علم
آموزش فرهنك
تشکیل میشود، داوطلبان بعداز اخذ دیپلم مهندسیاری‌بشرکتهای‌ساختمانی وراهسازی برای اشتغال بکارمعرفی میگردد جهت ملاحظه اسامی‌کسانی که قبلا توسط این موسسه مشغول بکار شده‌اند بدفتر آموزشگاه مراجعه فرمایند کلیه وسائل نقشه کشی بطور مجانی داده میشود .
شاهرضا دروازه دولت روبروی خیابان سعدی مرتبه سوم تلفن۶۹۴۹۵

آگهی های کوچک

سالن آرایش کارل
تحت نظر متخصصین دیپلمه اروپا رنك مو طبق آخرین متد بزودی افتتاح میشود
نشانی: خیابان‌نادری کوچه گوهرشاد۷۵
آ-۲۴۹۲۶ (۱)

تدریسی خصوصی ریاضیات
کسانیکه مایلند ریاضیات در منزل فراگیرند آدرس خودرا بتلفن۳۴۰۱۰ اطلاع دهند
آ-۲۰۲۵۱ ۱-۲

آگهی حراج
اداره سیلوی تهران سه قلم گونی های مختلف را برابر مشخصات‌موجود در دائره انبارها از طریق حراج‌بفروش میرساند داوطلبان میتوانند بامراجعه بسیلو و ملاحظه گونیها و کسب اطلاع ا زمقررات مربوطه د رجلسه حراج ساعت ده صبح روز دوشنبه دهم آبان ماه شرکت نمایند .
رئیس اداره سیلوی تهران شیبانی
آ-۲۶۳۴۸ ۱-۲

یکشماره تلفن ۴ خریداریم
دارنده با تلفن شماره ۹۲۱۶۰ مکالمه فرمایند .
آ-۲۶۲۳۶

آگهی مناقصه
شرکت سهامی آبیاری شوشترمقداری لوله های فلزی را طبق مشخصاتیکه در دفتر شرکت موجود است از طریق مناقصه خریداری مینماید .
داوطلبان شرکت در مناقصه می توانند همه روزه از ساعت ۸تا۲ بعد از ظهر بدفتر شرکت واقع درعمارت مستقل آبیاری خیابان فروردین‌مراجعه ومشخصات مربوطه را دریافت‌نمایند پیشنهادات حداکثر تاساعت ده روز شنبه ۲۲آبانماه قبول میشود .
پیشنهادات واصله در همان روزباز و حضور شرکت کنندگان درجلسه مناقصه آزاد خواهد بود .
مالیات‌و مخارج آگهی بعهده‌پیشنهاد دهنده میباشد .
شرکت در رد یا قبول یکی یا کلیه پیشنهادات آزاد است .
شرکت سهامی آبیاری شوشتر
آ-۲۶۲۳۸

آگهی شهرداری تهران
پیروآگهی شماره ۳۴۹۴ر۵ر۱۲۳۳۷ -۷ر۵ر۳۸ بازهم مشاهده میشود که اکثر میوه جاتی که بوسیله بارفروشها در میادین‌به اشخاص وپیشه‌وران فروخته میشود روی‌بار مقداری میوه مرغوب و زیر آن میوه‌های نامرغوب میباشد . لذا بدینوسیله اخطار میگردد چنانچه نظایر آن مشاهده گردد علاوه‌بر تعقیب متخلفین بوسیله دادگاهها از فروش این قبیل میوه جلو گیری شده وبین بنگاههای خیریه تقسیم خواهد شد .
شهر دارتهران
آ-۲۶۳۳۶

جویای کار

جوانی راننده شخصی بامعافیت نظام وظیفه جویای کار است از ۸ صبح الی ۱۱ به تلفن ۲۶۷۲۴ مراجعه نمایند .
آ-۲۰۳۶۹

جوانی وارد بکلیه
امور برق اعم از سیم کشی وکابل کشی و غیره جویای کار است بتلفن ۴۷۵۰۱ مراجعه شود .
آ-۲۰۴۷۱

صاحب امتیاز و مدیر مسئول: عباس مسعودی
جای اداره خیابان خیام چاپخانه اطلاعات

احتیاجات زندگی

یك کرشمه ودو کار

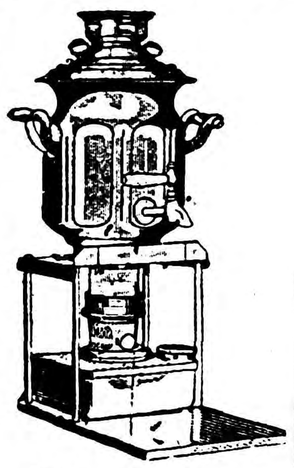

سماورهای نفتی علاءالدین
با۶۰۰۰ درجه(انگلیسی) حرارت درساعت- بدون بو باشعله آبی میتواند شمارا درزمستان‌از خریدن بخاری بی‌نیاز نموده وبا سرعت فوق‌العاده یك چای‌گرم و مطبوع بشما هدیه کند (سماورعلاءالدین همکار صمیمی خانم خانه)
آ- ۲۵۸۷۱ ۱-۹

سمعك - سمعك
سمعك
سمعك روی دسته عینك برای‌بانوان وآقایان سمعك روی گل سر و سمعك جیبی
سمعك به‌هراندازه هرمدل
لوازم سمعك راهمیشه وهمه وقت فقط میتوانید ازشرکت عینك‌سازی تهران خیابان نادری خریداری‌فرمائید (مترو)
آ-۲۵۵۲۰ ۱-۲۶

یکعمر تخت خواب
تختخواب انگلیسی ونو
تهران‌اروپ - میدان‌فردوسی
آ-۲۵۳۹۸ ۱-۲۰

داروهای مفید ومؤثر برای بیماریهای زنانه
۱- شیاف بلاکو
۲- اوول سلفوژفول
۳- اوول‌کول ژنول
۴- گراوید وکرم
نماینده . شورین تهران
آ- ۲۱۷۰۲ (۱)

کنکاسور
هشت تن درساعت
پانزده تن درساعت
سی تن درساعت
صد تن درساعت
ساخت بهترین کارخانجات انگلیس رسید
تهران اروپ - میدان‌فردوسی
آ-۲۵۴۰۰ ۱-۱۰

تلویزیون مدیاتور

بابرق ضعیف بهتر از هر تلویزیونی کار میکند تنظیم برق از ۹۰ تا ۲۵۰ ولت تلویزیون مدیاتور دارای قفل و کلید بوده و بلندگوی کلیه مدلهای تلویزیون مدیاتور های فیدلیتی است هردو ایستگاه را روشن و بدون لرزش میگیرد

آموزشگاههای فنی

کلاس رادیو پاریس
باسیزده سال سابقه تدریس
با امتیاز رسمی وزارت فرهنك
همه روزه رادیو را حضوری وبرای شهرستانها با مکاتبه تدریس میکند خیابان اسلامبول پاساژ میزبان
آ-۲۶۲۹۲

کلاس خیاطی
با متد گرلاوین پاریس
دوره جدید کلاس خیاطی زیر نظر استاد دیپلمه از پاریس و برلین با امتیاز رسمی وزارت فرهنك روز دهم آبانماه تشکیل میشود .
قبلا نامنویسی کنید
کاخ دانش
نادری-نرسیده به‌چهار راه اسلامبول

راهنمای پزشکی اطلاعات

دکترهای متخصص درامراض پوست
دکتر محققی
دانشیار دانشکده پزشکی
پذیرائی از ۴ تا۸ بعدازظهر
نشانی دروازه دولت روبروی پمپ‌بنزین
تلفن ۳۳۰۰۹

دکتر خطیبی
دارای گواهی از فرانسه وامریکا مجهز بجدید ترین وسایل فیزیو- تراپی اگزما - جوش ولك صورت چاقی-دردها وعوارض بعدازعمل‌و شکستگی خیابان پهلوی روبروی کوچه بیمارستان وزیری

دکترهای متخصص‌درمجاری ادرار و تناسلی
دکتر محمد رضا مسدد
رزیدنت سابق بیمارستانهای امریکا درمان قطعی‌بیماریهای مقاربتی‌دروازه دولت روبروی‌فیات

دکتر ا - پولوسا
متخصص‌بیماریهای‌مقاربتی‌مجاری ادرار تناسلی خیابان‌فردوسی‌شمالی کوچه صادق‌تلفن۴۶۵۸۹پذیرائی‌صبح‌و عصر

دکترهای متخصص در بیماریهای جهاز هاضمه
دکتر رفیعی
از دانشگاه پاریس - معده-کبد روده - پذیرائی ۴تا ۸بعدازظهر خیابان جامی اول کوچه پاریس

دکتر عباس نیك نژاد
از دانشگاه‌پاریس -معده -روده- کبد -لوزالمعده -پذیرائی ۴-۸عصر- دروازه شمیران خیابان گرامی

پلی کلنیك
دکترصدیقی- دکتر مجاهدی
رزیدنت سابق بیمارستانهای امریکا بیماریهای داخلی- اطفال- مقاربتی - ترك تریاك وسایر مواد مخدره - ترك الکل
مجهز به دستگاههای رادیوسکپی‌و ائروسل ترابی (بخور پنی‌سیلین غیره) دیاترمی
پذیرائی بعدازظهر هاوایام تعطیل وشبها تاصبح
خیابان شاه روبروی مسجد سجاد شماره تلفن ۴۹۵۲۶

معتادین تریاك شیره مرفین
دکتر پزشك زاد معتادین را با تقویت بنیه ورفع مسمومیت معالجه می نماید خیابان ری کوچه آبشار کوچه مقابل دارو خانه ابن سینا تلفن ۵۱۵۴۱ ۱-۱۵ آ-۱۸۷۳۵

آخرین متد درمان
سوزاك‌حاد ومزمن
وضعف قوای تناسلی دکتر جناب زاده دارای گواهینامه ازدانشکده طب‌فرانسه خیابان منوچهری مقابل دبیرستان ژاندارك تلفن ۳۴۰۵۳

کشیك امشب پزشکان

آقایان دکتر صادقی : خیابان آذربایجان ، کوچه فرمانیه - دکتر شاهپور سیاهپوش : امیریه ایستگاه البرز - جنب مسجد فخریه .

تقویم اطلاعات

شنبه اول آبان ۱۳۳۸
« بیست‌ویکم ربیع‌الثانی۱۳۷۹
« بیست‌و چهارم اکتبر ۱۹۵۹
اذان صبح : ساعت ۴و۴۵ دقیقه
طلوع آفتاب : ساعت ۵و۱۶ دقیقه
غروب آفتاب : ساعت ۱۷و۱۳ دقیقه

تلفنهای اطلاعات

تلفنخانه	۳۰۰۱۱ تا ۳۰۰۱۹
شعبه آگهیها	۳۰۲۶۳۳ -۳۰۵۱۰۸
سازمان شهرستانها	۳۰۵۰۱۷
سرویس حوادث	۳۰۳۵۶۹
کانون طوطی	۳۰۴۵۹۲
اطلاعات هفتگی	۳۰۴۸۷۸
اطلاعات بانوان	۳۰۳۳۱۳

اجاره داده میشود

اجاره داده میشود
یکدستگاه عمارت مسکونی مشتمل بر ۷ اطاق لوله کشی آب تلفون و برق در خیابان سعدی کوچه یاسمی برای اجاره یافروش موجود است طالبین به تلفن ۳۷۶۴۲ مراجعه فرمایند .
آ-۲۰۳۸۷ ۱-۲

باغ با صفا برای اجاره
یکدستگاه عمارت مشتمل بر ۵اطاق حمام -برق-گاراژ -تلفن -واستخر واقع در باغی بمساحت ۳ هزار متر در کامرانیه شمیران برای اجاره موجود است طالبین به تلفن ۲۶۳۱۰ مراجعه نمایند .
آ-۲۶۲۹۰

امشب بکدام سینما میروید

سینماهای درجه یك

سینما آسیا
حکیم ودعا نویس (سینماسکوپ- دوبله‌بفارسی)باشرکت: ویتوریودسیکا مارچلو ماسترویانی - شروع : ۱۰ر۳۰ صبح - ۲ر۳۰ - ۴ر۳۰- ۶ر۳۰ - ۸ر۳۰ بعد از ظهر - تلفن : ۴۲۹۰۹

سینما ایران
جنون‌سرعت (رنگی) با شرکت : تونی کرتیس ، جانت لی . شروع : ۱۰ر۳۰ صبح - ۲ر۳۰ - ۴ر۳۰ - ۶ر۳۰ بعداز ظهر - تلفن ۳۶۳۵۴

سینما ایفل
قهرمان رقص (سینما سکوپ) - با شرکت: تومی‌ساندز شروع: ۱۰ر۳۰ صبح ۲ر۳۰- ۴ر۳۰- ۶ر۳۰ و ۸ر۳۰ بعداز ظهر تلفن ۳۷۹۵۶

سینما آریا
نیزه داران بنگال - با شرکت : گاری کوپر شروع : ۱۰ر۳۰ صبح ۲ر۳۰ - ۴ر۳۰ - ۶ر۳۰ - ۸ر۳۰ بعد از ظهر تلفن : ۳۷۹۵۶

سینما اسکار
طبیب سر خانه (رنگی - دوبله به فارسی) باشرکت : دیرك بورگارد- کی کندال . شروع : ۱۰ر۳۰ صبح- ۲ر۳۰ - ۴ر۳۰ - ۶ر۳۰ - ۸ر۳۰ بعد ازظهر تلفن ۴۵۷۹۷

سینما برلیان
تعطیلات پاریس (تکنی‌راما-رنگی- دوبله بفارسی) باشرکت: آنیتااکبرك بوب‌هوپ. شروع ۱۰صبح ۲ر۳۰ - ۴ر۳۰- ۶ر۳۰ و۸ر۳۰ بعداز ظهر - تلفن ۳۳۵۳۵

سینما پلازا
ستارگان و مانکنها (ویستاویژن - رنگی- دوبله بفارسی) باشرکت : جری لوئیس -دین مارتین .شروع ۱۰ر۳۰ صبح۲ر۳۰-۴ر۳۰-۶ر۳۰-۸ر۳۰ بعد از ظهر تلفن : ۴۴۲۵۵

سینما پارك
مردیکه رنج میبرد باشرکت جعفری ایرن - شروع ۱۰ر۳۰ صبح ۲ر۳۰- ۴ر۳۰ -۶ر۳۰ -۸ر۳۰ بعداز ظهر- تلفن ۳۹۶۳۷

سینما تهران
پرورش (دوبله بفارسی) باشرکت راج کاپور - مالاسینها - شروع: ۱۰ر۳۰ صبح ۲-۴-۶-۸ بعد از ظهر تلفن ۳۸۱۶۵

سینمای تخت‌جمشید
سرگذشت ادی‌دوچین (سینماسکوپ- رنگی) باشرکت: تیرون پاور- کیم نواك. شروع: ۱۰صبح-۲- ۴ر۳۰- ۷- ۹ر۳۰ بعداز ظهر- تلفن۴۳۵۵۰

سینما حافظ
بپا نیفتی (دوبله بفارسی) با شرکت: رونالد شاینر - شروع ۱۰ر۳۰ صبح ۲ر۳۰ - ۴ر۳۰ - ۶ر۳۰ - ۸ر۳۰ بعد از ظهر .

دیانا
جنون سرعت (رنگی) با شرکت: تونی کرتیس - جانت‌لی - شروع: ۱۰ر۳۰ صبح - ۲ر۳۰ - ۴ر۳۰ - ۶ر۴۰ - ۸ر۳۰ بعداز ظهر - تلفن: ۴۲۰۱۰

سینما رویال
نبرد در فیلیپین (رنگی) - باشرکت: تیرون پاور - شروع : ۱۰ر۳۰ صبح - ۳ - ۵ - ۷- ۹- بعداز ظهر - تلفن ۶۸۲۰۹

سینما رکس
عشقهای کارمن (رنگی -دوبله بفارسی) باشرکت : ریتا هیورث - گلن فورد شروع ۱۰ صبح -۲ر۳۰- ۴ر۳۰- ۶ر۳۰ -۸ر۳۰ بعداز ظهر - تلفن ۳۴۱۶۹

سینما رادیوسیتی
پرنس ودختر نمایش (رنگی) با شرکت: مارلین مونرو- لاورنس اولیویر- شروع: ۱۰ر۳۰ صبح - ۲وربع- ۴ر۳۰- ۶ر۳۰- ونه وربع بعد ازظهر- تلفن: ۴۳۳۲۰

سینما سعدی
حکیم و دعا نویس (سینماسکوپ) دوبله‌بفارسی) باشرکت: ویتوریو- دسیکا - مارچلو ماسترویانی - شروع :۱۰ر۳۰صبح ۲ر۳۰- ۴ر۳۰ ۶ر۳۰ -۸ر۳۰ بعد از ظهر -تلفن ۳۱۴۶۸

سینما سهیلا (سالن)
نبرد در فیلیپین (رنگی) باشرکت: تیرون پاور - شروع : ۱۰ صبح - ۲ر۳۰ - ۴ر۳۰ -۶ر۳۰-۸ر۳۰ بعداز ظهر تلفن ۳۶۴۲۶

سینما کریستال (تراس)
قانون (دوبله بفارسی) - با شرکت : جینالولو بریجیدا - مارچلو ماسترویانی - شروع : ۷ - ۹ بعد از ظهر

سینما کریستال (سالن)
وسوسه هفت ساله (سینماسکوپ رنگی - دوبله بفارسی) با شرکت: مارلین مونرو - تام یوول شروع: ۱۰ر۳۰ صبح ۲ر۳۰ - ۴ر۳۰ - ۶ر۳۰- ۸ر۳۰ بعد از ظهر -تلفن: ۳۷۶۷۵

سینما کارون
در جستجوی داماد باشرکت:تفکری تابش -شروع ۲ر۵ -۴ر۵ -۶ر۵ - ۸ر۵ بعد از ظهر -تلفن ۴۰۰۶۵

سینما متروپل
خلبان جت (رنگی) با شرکت : جان‌وین-جانت‌لی-شروع:۱۰ر۳۰صبح- ۲ر۳۰-۴ر۳۰ -۶ر۳۰-۸ر۳۰ بعد از ظهر - تلفن ۳۹۴۱۰

سینما مولن‌روژ
تعطیلات پاریس (تکنی راما رنگی- دوبله بفارسی) با شرکت : آنیتا اکبرك- بوب هوپ- شروع : ۱۰ر۳۰ صبح- ۲ر۳۰- ۴ر۳۰-۶ر۳۰ و۸ر۳۰ بعداز ظهر-تلفن: ۳۸۷۶۵

سینما نیاگارا
عشقهای کارمن(رنگی -دوبله‌بفارسی) با شرکت : ریتاهیورث - گلن‌فورد شروع : ۳۰ ر ۱۰ صبح - ۲ر۵ - ۴ر۵ - ۶ر۵ -۸ر۵ بعد از ظهرتلفن: ۶۵۳۰۷ .

سینما همای
خشم خدایان (دوبله بفارسی) با شرکت:دلیپ‌کومار -نیمی- شروع ۱۰ر۳۰صبح-۲وسه‌ربع-۴و سه ربع- ۶و سه ربع و ۸وسه ربع بعد از ظهر تلفن ۴۲۱۶۹

سینماهای درجه دو

سینما پردیس
هزار بار مردم (رنگی)با شرکت : جك پالانس -شلی‌ونیترز -شروع : ۱۰ر۳۰صبح ۲ر۳۰ -۴ر۳۰ -۶ر۳۰ ۸ر۳۰بعد از ظهر -

سینما تاج
فرار از قلعه براو (رنگی)باشرکت: ویلیام هولدن -النور پارکر شروع : ۱۰ر۳۰ صبح -۲ر۳۰-۴ر۳۰ -۶ر۳۰- ۸ر۴۵ بعد از ظهر

سینما سیلوانا
دزد بغداد (رنگی) - باشرکت : سابو شروع ۲ر۵ - ۴ر۵ - ۶ر۵ - ۸ر۵ بعداز ظهر - تلفن ۳۳۷۷۷

سینما فری
شبهای ونیز (سینماسکوپ-رنگی- دوبله بفارسی)باشرکت: ماریزاآلاسیو آلبرتوسوردی. شروع : ۴ر۳۰ - ۶ر۳۰ و۸ر۳۰ بعدازظهر تلفن : ۲۷۸۹۳

سینما فردوسی
شانس و عشق و تصادف باشرکت دلکش -وحدت شروع: ۱۰صبح -۱۲ ۲ر۵-۴ر۵ -۶ر۵-۸ر۵ بعداز ظهرتلفن ۳۵۷۸۴

سینما مشعل
گردنه آپاش (رنگی) با شرکت : جف چندلر. شروع: ۱۰ر۳۰ صبح - ۲ر۳۰- ۴ر۳۰- ۶ر۳۰ و۸ر۳۰ بعداز ظهر تلفن : ۳۲۸۲۶

سینما مراد
در جستجوی داماد با شرکت : تفکری -تابش -شروع ۲-۴-۶-۸ بعد از ظهر -تلفن ۳۷۳۸۹

تاترها

تئاتر آناهیتا
خانه عروسك -با شرکت : مهین اسکوئی -والی -شروع ۸ر۳ بعداز ظهر -تلفن ۸۲۰۱۳۸

تاتر تهران (سالن زمستانی)
کاباره مکزیکو با شرکت :مورین- مصدق - مهمنیار - شروع : ۸ر۳۰ بعد از ظهر - تلفن ۳۷۳۵۱ .

جامعه باربد
والدین وحشتناك : باشرکت : جعفری - شهلا - شروع ۸ر۳۰ بعد از ظهر

آخرین تغییرات برنامه سینماها، تئاترهارا درصفحه ماقبل آخر ملاحظه فرمائید

باسازمان ملل‌متحد

نیرومندترین نگهبان صلح جهانی آشنا شوید

دراین مکان نمایندگان ۸۲کشور مسائل بغرنج جهانی را بایکدیگر درمیان‌میگذارند وبرای حفظ صلح‌کوشش میکنند

جامعه ملل

جنك بین‌الملل اول با توسل به‌سیاسه کوچکی از طرف آلمان در سال ۱۹۱٤ آغاز گردید و مدت ٤سال تمام دنیا را در لهیب خود سوزانید در این مدت وحشت و اضطراب سراسرجهان حکمفرمابود وهرروز هر شب میلیونها نفوس بشری در اثر انفجارات توپها و خمپاره ها و شلیك مسلسلها و تفنگها در میدان های جنك از بین میرفتند .

سرانجام پس ازچهار سال خونریزی جنایت جنك پایان یافت میلیونلف ردمی که طعم تلخ و مناظر وحشت ور جنك را چشیده و دیده بودند رای رهائی از مصیبت جدید دیگری فکر چاره جوئی افتادند این فکر در مغز همه مردم جهان در یك لحظه دید آمده بود و روی همین اصل‌هم بمحض ابراز آن از طرف نمایندگان مردم با استقبال رو برو شد و مردم نمایندگانی تعیین کردند تا با یکدیگر بحث و گفتگو کنند و چاره‌ای برای جلو گیری از وقوع جنك دیگری یاندیشند این اقدام انجام شد وجامعه ملل تشکیل گردید .ولی تشکیل این جامعه در اثر فشار و صدمات فراوانی که جنك بوجودآورده ود باعجله و شتاب انجام گرفت و آنطور که لازم بود در تدوین‌اصول ومرام آن دقت‌نشده بود تاجائیکه پس از بیست سال بار دیگر بهمان طریق اول خوفناکترین و دهشت‌بار ترین فاجعه بشری اتفاق افتاد .

در سال ۱۹۳۹ بار دیگر آتش جنك بین‌المللی جدیدی از قلب اروپا زبانه کشید و این بار عفریت جنك بالیرو وقدرت مافوق تصوری بالهای‌سیاهو نکبت بار خودرا بر سراسر جهان‌پهن نمود و مدت ٦ سال تمام آتش و مرك از آسمان فروبارید و با صرف میلیاردها دلار هزاران شهر و آبادی رانابود ساخت و میلیونها نفوس بشری را که میتوانست دنیائی زیباتردل انگیز بنا کند بدیار عدم‌فرستاد.

سازمان ملل‌متحد

وقوع دو جنك عالسوز در مدت کمتر از یك عمر انسانی تاآنزمان در تمام طول تاریخ بیسابقه بود. این بار بر خلاف دوران پس از جنك بین‌المللی اول ، در همان دقایق و لحظاتی که جنك در شرف پایان بود مردان بزرك جهان در این فکر بودند که وسیله‌ای فراهم سازند تا برای همیشه بشر را از خطر عظیم جنك نجات بخشند و توسط آن خرابیهای حاصله از جنك را ترمیم‌نماید ودریچه های سعادت و آسایش را بروی مردم جهان بازنماید . این فکر که منجر به تشکیل سازمان ملل متحدگردید باین ترتیب بودکه :

در آذرماه سال ۱۳۲۲ وقتی که سران سه کشور آمریکاو انگلیس وشوروی در بحبوحه جنك جهانی دوم بتهران آمدند . یکروز روزولت رئیس جمهور آمریکا برای سایرین روی کاغذ سه‌دایره رسم کرد روزولت بارسم این سه دایره میخواست اساس سازمان ملل متحد را که می خواستند بوجود آورند مجسم‌نماید. روی دایره وسط نوشت « هیئت اجرائیه» روی دایره سمت راست نوشت «چهارنفر پاسبان» (چهاردولت بزرك) و روی دایره سمت چپ نوشت «چهل ملت متحد» (در آن زمان دوش بدوش یکدیگر علیه دول محور میجنگیدند) .

فکر تاسیس و تشکیل سازمان‌ملل متحد باین ترتیب بودو روی همین فکر در تاریخ ٦ ژوئن سال ۱۹٤۵ نمایندگان پنجاه کشور از طرف متجاوز از هزار و هفتصد میلیون‌نفر اکثریت افراد بشر آنروز درسان فرانسیسکو گرد هم جمع ومصمم

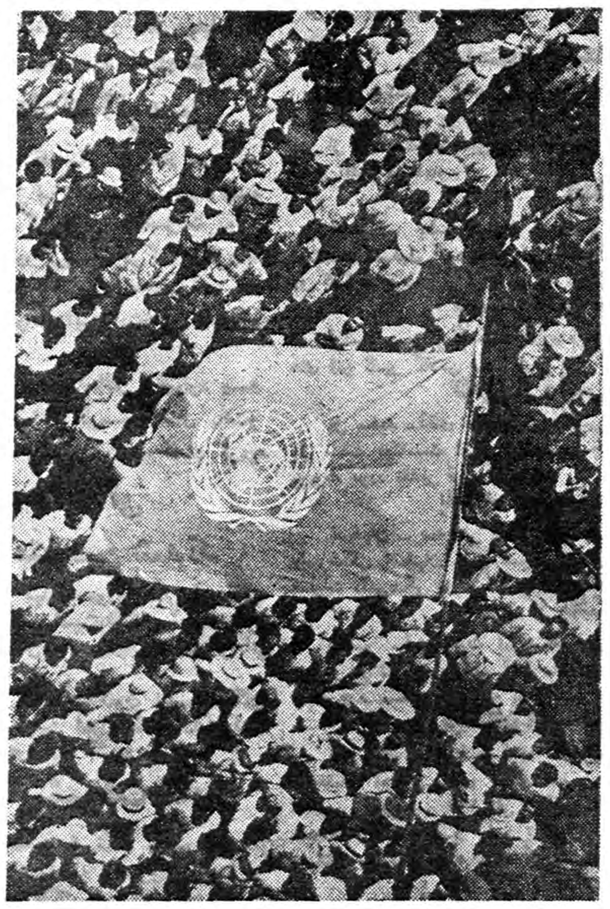

میلیونهانفر ازمردم جهان در زیر پرچم سازمان ملل متحد

مسائل جهانی در سازمان ملل متحد وجود آید .

البته در منشور ملل‌متحد این نکته پیش بینی شده بود و روی همین نظر شش رکن اصلی برای سازمان در نظر گرفته شده بود این شش رکن عبارتند از مجمع‌عمومی که‌رکن عمده واساسی سازمان ملل متحد است که در آن مباحثه و مشاوره عمومی نسبت بمسائل مختلف جهانی بعمل می‌آید این مجمع سالی یك بار تشکیل میگردد هردولت عضو در مجمع عمومی نماینده دارد که می تواند هنگام اخذرای نسبت بحل‌مسائل یك رای بدهد . مجمع عمومی خزانه دار سازمان ملل متحد است وبودجه آنرا تعیین و تصویب میکند .

دومین رکن ، شورای امنیت است که مسئولیت ابتدائی حفظ صلح و امنیت بعهده آن واگذار شده‌است واز یازده عضو تشکیل میشود پنج عضو آن دائمی و شش عضو دیگر را مجمع عمومی انتخاب می‌کند نکته جالب در مورد شورای امنیت اینکه کار این شورا تعطیل بردا رنیست‌و همیشه در حال تشکیل است در شورای امنیت سازمان ملل متحد کلیه‌مسائلی که مربوط بحفظ صلح باشد مورد رسیدگی قرار میگیرد که یکی از این مسائل مسئله خلع سلاح میباشد که در کمیسیون مربوطه بآن‌رسیدگی میشود .

ارکان دیگر سازمان ، شورای اقتصادی‌واجتماعی ،شورای قیمومیت وسرزمینهای غیر خود مختار ،دیوان دادگستری بین‌المللی و دبیرخانه سازمان ملل متحد است که هریك مسئول وظایف عمده‌ای در سازمان ملل متحد میباشند .

عمارت عظیم سازمان ملل متحد از سه قسمت تشکیل شده‌است قسمت اول آن که یك آسمان خراش۳۹ طبقه است بدبیرخانه سازمان اختصاص دارد.

د راین عمارت که بشکل توطی کبریت ساخته شده بالغ بر سه هزار نفر کارمند مرد و زن از ۸۲ ملت مختلف امور مربوط بآنرا تحت‌ریاست دالك هامر شولد اداره میکنند .

قسمت دوم‌شامل‌سالن‌مجمع‌عمومی‌است که ۵۵۸ متر طول و ۳۸ متر عرض و ۲۵ متر ارتفاع دارد .

مرام ملل متحد

مرام ملل متحد عبارتست از حفظ صلح ، امنیت بین‌المللی ، توسعه روابط‌دوستانه‌بین کشورها‌براساس‌تساوی حقوق و خود مختاری ملت ها و مبادرت بهر اقدام دیگر برای‌تحکیم مبانی صلح ، تحصیل موفقیت در همکاری برای حل مشکلات بین‌المللی در زمینه‌های اقتصادی ، اجتماعی ، فرهنگی و بشر دوستی و همچنین توسعه و تشویق رعایت احترام بیشتر بحقوق بشروتامین آزادیهائی که برای همه اساسی است بدون رعایت امتیازنژاد،جنس ، زبان و مذهب و بالاخره ایجاد هسته مرکزی برای هم آهنك ساختن اقدامات ملل در راه نیل باین هدفها .

تشکیلات سازمان ملل متحد

پس از تشکیل سازمان ملل متحد واقدامات مفیدی که توسط آن در امر حفظ صلح جهانی و بهبودروابط مناسبات بین دول انجام گرفت‌اعتقاد واطمینان مردم سراسر جهان نسبت باین سازمان عظیم جلب گردید مردم سراسر جهان باین نکته معتقد شدند که تنها مرجع موثری که می تواند مسائل پیچیده و بغرنج راحل نماید همین سازمان ملل متحد است این‌اعتقاد مردم سبب شد که‌ارکان های چندی برای رسیدگی بامور و

حواشی اخبار و مقالات متنوع جرائد مهم جهان

هیولای مرك بکاریل چسمان نزدیك میشود

آیااین کابوس وحشتناك ۱۱ ساله‌سرانجام‌پایان‌خواهدیافت

سرانجام « ادموند برون» فرماندار ایالت کالیفرنیا در باره پرونده‌کاریل چسمان جنایتکار معروف آمریکا اظهار نظرنهائی کردو بارد پیشنهاد

وی در باره تعلیق اجرای حکم‌مجازات مسئله اعدام و کرا قطعی ساخت . اکنون فقط یك‌امید برای چسمان باقیمانده است و آن استفاده از ۹ روز مهلتی است که برای اجرای‌حکم اعدام دیوان‌کشور آمریکا وی داده است .

سرگذشت «چسمان» عجیب ترین وهیچ ترین سرگذشتی است که‌در تاریخ جنائی آمریکا وشایدسراسر جهان‌وجود داشته باشد .

این جوان ۳۸ ساله ۱۱سال قبل بجرم ارتکاب ۱۷ فقره قتل ،هتك ناموس بعنف و سرقت مسلحانه محکوم باعدام گردید و در داخل زندان« کوالتین» که خود او نام آنرا دهلیز مرك گذاشته دست‌بچنان فعالیت عجیبی زد که تا کنون از اجرای حکم‌اعدام‌در باره خودجلوگیری کرده‌است .مدافعات و اتخاذروش های قانونی و حقوقی برای فرار از مجازات که توسط وی اعمال شده در تاریخ محاکمات جهان بی نظیراست وی علاوه بر این فعالیت ها مبادرت به نوشتن سه کتاب درداخل زندان کرد که تمام آنها بعنوان پرفروشترین کتابهای سال در آمریکا تلقی شدو از روی‌نخستین این کتابها که«دهلیز مرك» نام داشت فیلمی نیز تهیه شده‌است .

«چسمان » بوسیله این کتابها توانست یك جریان عظیم د رافکار عمومی آمریکا بنفع خود بوجودآورد وباین وسیله در آستانه اطاق گازی که قرار است بزندگی وی پایان بخشد هشت بار بگام مرك رفت واز چنك آن فرار کرد .

این مبارزه وحشتناك ۱۱ساله با بعبارت‌دیگر۱۱سال نبردباهیولای مرك معرف قدرت عجیب روحی این جانی آمریکائی است .

مبارزه چسمان بخاطر ادامه زندگی بقدری در جهان تاثیر کرده که روزنامه«اوزرواتورمرومانو» ارگان در باروا تیکان در باره وی نوشت«مسیحیت اجازه نمیدهد کسی چنین زجرکش شود » و ۴۰۰ نفر از شخصیتهای برجسته اجتماع آمریکا طی نامه‌ای تقاضا کردند که‌از اعدام وی صرفنظر شده و این شکنجه ۱۱ساله برای مجازات او کافی تلقی شود .

عقیم بودن بوسیله هیپنوتیزم معالجه‌میشود

قدرت نفوذ خارق‌العاده چشمان دکتر رایتز بیماری عقیم بودن را در مردها وزنها درمان مینماید.

امروز خبری توسط جراید معروف جهان منتشر گشت که طبق آن یکی از بیماریهای غیر قابل علاج یعنی عقیم بودن در مردان و زنان که علم طب صد ها سال از درمان آن عاجز بوده است اینك توسط هیپنوتیزم و با طریقه ای که یك دانشمند اتریشی کشف نموده قابل معالجه است .

این دانشمند اتریشی که «کارل راتیز » نام دارد از چند سال قبل در کلینیك «سنت بارتلمی » یك سلسله آزمایشات متعددی بروی زنان و مردان عقیم انجام داده ویکمك قدرت هیپنوتیزم خود توانسته است صدی هشتاد این بیماران را معالجه نماید . بنابنظریه این دانشمند بر خلاف تصور اطباء عقیم بودن اکثرا یك بیماری عصبی و روحی میباشد و ربطی به اختلال در اعضای تناسلی زن و مرد ندارد . هشتاد در صد زنان و مردان عقیم از نقطه نظر بیولوژیك هیچ اختلالی در دستگاه هایشان وجود ندارد و فقط بعلت ناراحتی عصبی فکر میکنند که عقیم هستند و بهمین علت دارای اولادنمی شوند .

خبرنگاران اظهار داشت : علاج بیماری عقیم بودن و بسیاری از بیمار بهای عصبی عمل جراحی و دارو های گوناگون نیست بلکه چون این‌بیماری ما در اثر تلقین خیالی بیمار بوجود می آید بهترین راه درمان آن است‌که فکر بیماری از ذهن بیمار از طریق هیپنوتیزم خارج شود . در آنصورت بیمار معالجه شده و بیماری دیگر میچگاه عودت نخواهد نمود .

اثر تلقین

طریقه معالجه عقیم بودن توسط هیپنوتیزم آن است که دکتر راتیز بیمار را بکمك نیروی خارق‌العاده چشمان خویش از خود بیخود می سازد و سپس باو تلقین مینماید که عقیم بودن او صحت ندارد ومیتواند دارای فرزندانی شود. در این جلسه که چند دکتر بیماریهای زنان و داخلی نیز شرکت دارند بیمار مورد معاینه دقیق قرار میگیرد و چنانچه اختلالی نیز در اعضای تناسلی او وجودداشته باشد همراه با جلسات هیپنوتیزم مورد درمان قرار میگیرد .

دکتر راتیز چند روز قبل بیکی از

تراکتور ٤۵ اسب زنجیری فیات باانگلدوزر
مدرن‌ترین وکاملترین تراکتور جاده سازی
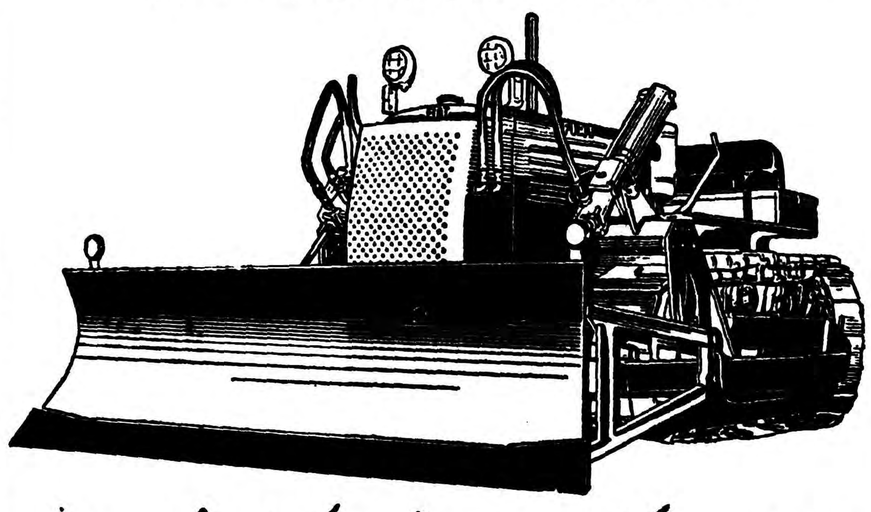
نماینده انحصاری شرکت سهامی بازرگانی کاوش - تهران
خیابان سعدی ساختمان فیات تلفن ۳۳۶۰۴ ۳۳۶۳۷

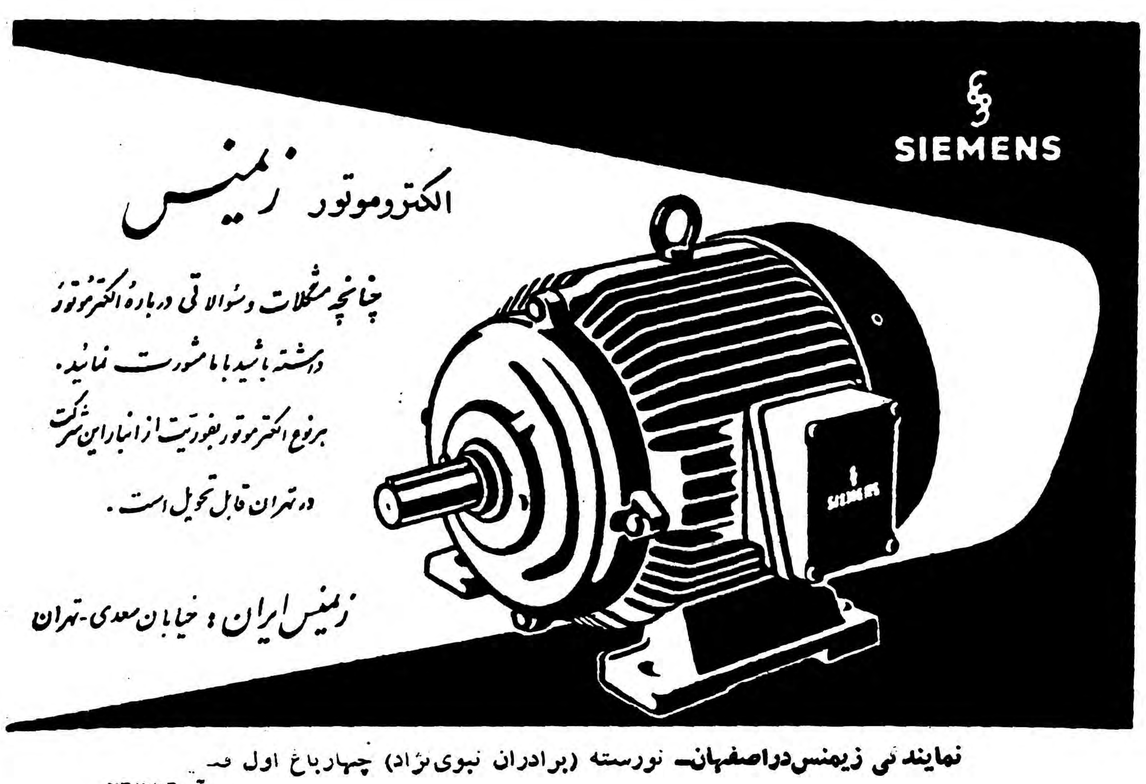

نمایندگی زیمنس در اصفهان- نورسته (برادران نبوی‌نژاد) چهارباغ اول ف-
آ-۲۶۳۲۶

طی مراسمی در بندر بوشهر

اولین کلنک دوساختمان فرهنگی وورزشی بزمین زده شد

هزینه این دوساختمان دومیلیون وهفتصد هزار ریال تعیین گردیده است

دوروز قبل اولین کلنک ساختمان یك دبیرستان دخترانه و همچنین اولین کلنک ساختمان استادیوم ورزشی بندر بوشهر طی مراسمی بوسیله آقای مهندس علیمراد زند فرماندار این شهرستان بزمین زده شد .

ساختمان دبیرستان دخترانه ازمحل صدی پنج سهم فرهنگ ازدرآمد شهرداری بندر بوشهر درزمین بمساحت هشت هزار مترمربع ایجاد میشود و هزینهٔ ساختمان آن در حدود یك میلیون و پانصدهزارریال برآورد شده‌است ضمنا ساختمان محل استادیوم ورزشی بندر بوشهر ازمحل اعتباری بمبلغ یك میلیون ودویست هزارریال در قطعه زمینی بمساحت ۵۵هزار مترمربع بنا میگردد خبرنگارما در بنادرجنوب که‌این جریان را اطلاع‌داده‌است‌درگزارش خود اضافه میکند که شروع عملیات ساختمانی دبیرستان دخترانه‌و استادیوم ورزشی دربندر بوشهر موجب خشنودی اهالی و فرهنگیان این شهرستان شده‌است .

سه قلوهای‌مازندرانی در آغوش مادر

بطوریکه خوانندگان عزیز استحضار دارند اخیرا درقریه «پهن‌طلا» ازتوابع ساری زنی‌بنام آمنه یکی‌ازاهالی قریه‌سه‌قلو زائید وبا بدنیا آمدن این‌سه‌قلوها آمنه وشوهرش که‌پنج‌فرزند دیگرداشتند صاحب هشت فرزند شدند .درعکس بالاسه‌قلوهای مازندرانی درآغوش‌مادر خود دیده میشوند .

مرگ بانو صیادی

از ساری خبرنگار ما گزارش میدهد اخیرا بانو فرنگیس صیادی همسر آقای مهندس نوربخش‌رئیس دفع‌آفات استان مازندران که در طبقه دوم ساختمان منزل خودواقع دریکی از محلات شهرستان ساری به‌نرده ایوان تکیه‌کرده ومشغول انجام کار روزانه بود ناگهان‌براثر شکستن نرده سقوط کردومغزش متلاشی گردید جنازه بانوفرنگیس صیادی پس‌از انجام تشریفات‌قانونی دفن شد.

دبستان شش‌کلاسه جدید رودسر

بوسیله استاندارگیلان افتتاح شد

چند روز قبل دبستان جدید شش‌کلاسه رودسر که‌از محل صدی پنج سهم فرهنگ از درآمد شهرداری ایجاد شده‌است طی مراسمی بوسیله آقای میهن استاندار گیلان افتتاح شد. دراین‌مراسم‌آقایان صمصامی رئیس‌فرهنگ‌گیلان، و روسای ادارات دولتی وعده‌ای از محترمین رودسر حضور داشتند .

آقای استاندار وهمراهان پس‌از افتتاح دبستان مزبور مدتی به‌بازدید ادارات دولتی ووضع عمومی شهر پرداختندوسپس‌برشت‌مراجعت کردند

در نتیجه استیضاح شهردار

رئیس ونایب‌رئیس‌انجمن‌شهر استعفاکردندوانجمن‌منحل‌شد

رودسر

خبرنگارما از رودسر مینویسد چون اخیرا آقای عسکری شهردار کلاچای از طرف آقای موسوی یکی از اعضای انجمن شهر این منطقه استیضاح شده بود بهمین جهت چندروز قبل جلسه انجمن شهر برای دادن رای اعتماد بشهردار ، درعمارت شهرداری تشکیل گردید ولی دراین جلسه آقای شهردار بادورای‌موافق درمقابل سه‌رای مخالف رای کافی بدست نیاورد و مستعفی شناخته شد . چون عدم اعتماد انجمن شهر کلاچای بشهردار این منطقه نارضایتی هائی بوجود آورده بود بهمین‌جهت رئیس و نایب رئیس انجمن شهر از عضویت انجمن استعفا کردند و بااین ترتیب انجمن شهر کلاچای خود بخود منحل گردید، خبرنگارما در گزارش خود اضافه میکند بعدازانحلال انجمن شهرآقای عسکری شهردار مستعفی کلاچای مجددا از طرف فرمانداری رودسر بسمت شهرداری این منطقه کاندید شد .

حادثه اتومبیل

خبرنگار ماازگرمسار مینویسد دوروز قبل اتومبیل شماره ۵۵۱ به رانندگی جعفر که‌باسرعت زیادی درجاده گرمسار حرکت میکرد با عابری بنام ایرج تصادف نمود ودر این واقعه ایرج بسختی مجروح شد .

مجروح که‌حالش وخیم‌بود به بیمارستان گرمسار انتقال یافت‌و برای دستگیری‌راننده اقدام گردید

جنازه‌ای دردامنه کوه‌کشف شد

چندروز قبل بژاندارمری گرمسار اطلاع‌داده شد که‌جنازه‌شخص مجهول‌الهویه ای دردامنه ارتفاعات لات‌مندولك که‌درچندکیلو متری گرمسار قراردارد کشف گردید .

فرمانده ژاندارمری پس از اطلاع براین امر باتفاق آقای دکترآزیر پزشك قانونی در محل مزبور حضوریافتندوپس‌ازتحقیقات وفعالیت‌های‌لازم‌معلوم‌شد که‌شخصی مجهول الهویه‌براثر سقوط ازارتفاعات «لات‌و مندولك»جان‌سپرده‌است جنازه بعداز انتقال به‌گرمسار مدفون گردید .

برائر انتقال اداره دارائی

عده‌ای در تلگرافخانه متحصن شدند

ازمبارکه اصفهان خبرنگارما گزارش میدهد دوروز قبل‌نمایندگان طبقات مختلف مردم‌مبارکه بعنوان اعتراض نسبت‌به‌انتقال اداره‌دارائی این منطقه به‌فلاورجان درتلگرافخانهٔ متحصن‌شدند ودراین باره‌تلگرافاتی بمقامات مرکزی مخابره کردند .

خبرنگارما درگزارش خود افزود «است‌هم‌اکنون نیزنمایندگان مردم مبارکه درتحصن‌می‌باشند واز مسئولین امور تقاضا دارندکه‌از انتقال اداره دارائی مبارکه بفلاورجان خودداری گردد .

حریق در بازار

از اصفهان خبرنگار مامينويسد چندشب قبل دربازار بیدآباد اصفهان حریقی‌روی‌دادوخوشبختانه این حریق براثر فعالیت مامورین شهرداری وشهربانی ودژبانی‌مرکز توپخانه ظرف مدت کوتاهی‌خاموش شد.

علت حریق اتصال سیم برق در یك مغازه بزازی بوده است.

دوناخدا ویکنفر دیگر

بجرم حمل‌مسافر قاچاق دستگیرشدند

خبرنگارما دربنادر جنوب گزارش میدهد چندروز قبل‌دونفرناخدا بنام خداوحاجی وشخصی بنام حسن‌رسولی که‌قصد داشتند شصت‌نفر مسافر رابطور قاچاق به‌کویت وسایرشیخ نشینهای خلیج‌فارس‌حمل نمایند . بوسیله مامورین انتظامی بندربو شهر دستگیر شدند .

بقرار اطلاع اشخاص مزبور ازشصت نفر مسافر که کلیه‌آنها از اهالی جهرم بودند مبلغ‌شصت هزارریال بعنوان پیش‌کرایه دریافت نموده وتضمین کرده‌بودند که مسافرین رابطور قاچاق به‌کویت وسایر شیخ‌نشینهای خلیج فارس حمل‌نمایند .

پیشرفت کار

ازمشهد خبرنگار مامينويسد طبق اطلاع واصله ازشیروان اخیرا در ساختمان کارخانه‌قندشیروان پیشرفت های قابل توجهی حاصل شده‌است درحال حاضر ساختمان موتورخانه ونجارخانه وتعمیرگاه کارخانه قند خاتمه یافته وپیش‌بینی میشود که‌این کارخانه تاآوایل سال‌جاری آماده بهره‌برداری گردد.

کشاورزان دوقریه بجان هم افتادند

وباشلیك ۲۷ گلوله هوائی دستگیرشدند

اخیرا طی اختلافات ملکی که بین کشاورزان قراء «چفاکبود» و «کلبه‌جوب» از توابع‌شاه‌آباد برب رخ‌داد اهالی این دوقریه از زن ومرد وکوچك وبزرك‌بجان‌هم‌افتادند علت نزاع‌این‌بود که مالك این دوقریه میخواست قسمتی از زمینهای کشاورزی کلبه‌جوب را تحت اختیار کشاورزان قریه چفاکبود قراردهد ولی کشاورزان کلبه جوب ازاین موضوع‌جلوگیری کردند و درنتیجه زدوخوردی که بین کشاورزان واهالی دوقریه رخ‌داد وعده‌ای مضروب و مجروح شدند .مامورین ژاندارمری برای پایان دادن باین زدوخورد ۲۷ گلوله هوائی شلیك کردند وعده‌ای از منازعین را دستگیر نمودند .

جاده ناهموار

از بندر عباس خبرنگار ما می نویسد وضع جاده بین بندر عباس ولار بعلت وجود دست‌انداز های زیاد فوق العاده نامطلوب است و این امر موجب ناراحتی شدید رانندگان واهالی این منطقه شده است .

جادارد مسئولین امور برای ترمیم این جاده ناهموار اقدام نمایند .

تهیه مقدمات

طبق گزارش خبرنگار ما ازقزوین از چندی قبل برای تهیه مقدمات برگزاری جشن چهارم آبانماه در قزوین از طرف اداره فرهنگ این شهرستان فعالیت شروع گردیده و کلیه دانش آموزان ،ورزشکاران ، پیشاهنگان ، فرهنگیان وسازمان جوانان خود رابرای برگزاری این جشن آماده میکنند .

کنارجوی وپای بید

شیره‌ایهاکه بگلگشت صحرا آمده بودند دستگیرشدند

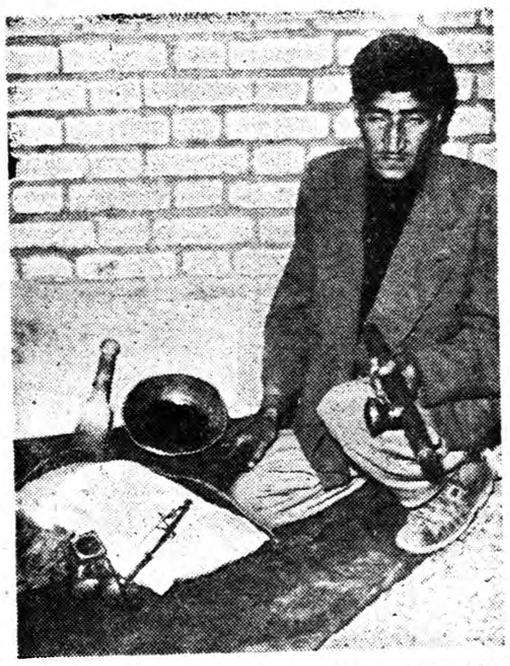

خبرنگار ما از اصفهان مینویسد ازآن‌زمان که‌شیره کشخانه‌های اصفهان تعطیل شده‌است معتادین دوآتشه !!بصحرا ومزارع‌اطراف شهر پناه میبرند ودوراز چشم مامورین انتظامی درسایه‌بیدوکنارجوی بساط شیره کشی خودرابهن می کنند. چندروز قبل‌مامورین ژاندارمری اصفهان موفق‌شدند درصحرای «برازان» شیره کشخانه‌سیاری راکشف کرده ویکی‌از شیره کشهارا دستگیر نمایند درعکس بالایکی از شیره کشها که‌در گلگشت صحرای برازان بساط خودرا پهن کرده‌بود بایکدستگاه نگاری و مقداری شیره دیده‌میشود

بیمارستان نمازی شیرازتوسعه میيابد

آقای دکتر تراب مهرا رئیس بیمارستان نمازی شیراز که اخیرا برای انجام امور مربوطه به‌بیمارستان بایالات متحده امریکا مسافرت کرده بود چند روز قبل بشیراز بازگشت .

بقرار اطلاع آقای دکتر مهرا دراین مسافرت برای تامین نیازمندی های بیمارستان وهمچنین جهت تکمیل کادر پزشکی آن اقدامات لازم را بعمل آورده‌است و پیش بینی میشود که در سال جاری تشکیلات این بیمارستان بطور کامل توسعه یابد .

مخمل قاچاق

چندروز قبل مامورین گمرك‌نهاوند یکی‌از اهالی این شهرستان راکه حامل تعداد ۵۹توپ پارچه مخمل قاچاق بود بازداشت کردند.

پارچه‌های قاچاق طی صورت مجلسی ضبط شد وقاچاقچی تحت تعقیب قانونی قرار گرفت.

نزاع دانش‌آموزان

چند روز قبل بین بودرجمهر فرهنگ دانش‌آموز دبیرستان مارکار و برادران کشفی پور دانش آموزان دبیرستان کیخسروی یزد به علت اختلافات قبلی نزاع شدید و دامنه داری رویداد ودراین نزاع بودرجمهر فرهنگ به سختی مجروح گردید .

مجروح بوسیله عده‌ای به بیمارستان انتقال یافت وتحت معالجه قرار گرفت واز طرف مامورین انتظامی برای دستگیری ضاربین وی اقدام گردید .

ساکنین دومحله بزدوخورد پرداختند

دراین نزاع ۸ نفرمجروح گردیدند

خبرنگارما از نکا مینویسد چندروز قبل بین دودسته از ساکنین محله «بالازد» و «پائین‌زد» قریه شاه‌آباد از توابع نکا بعلت اختلافات قبلی نزاع شدیدی روی‌داد ودراین نزاع هشت نفر از طرفین براثر ضربات چوب و چاقو مجروح شدند. مامورین ژاندارمری نکا پس‌از اطلاع‌براین امردرمحل حضور یافته و برای معالجه مجروحین ودستگیری عاملین این واقعه اقدام نمودند .گفته میشود چون غلامحسین خادمی یکی از ساکنین محله «بالازد» قصد تجاوز بعزنی ازساکنین محله «پائین‌زد» راداشته ،این نزاع روی‌داده‌است .

حریق درآشپزخانه

خبرنگار ما ازشهسوار اطلاع‌داد روزگذشته‌طی حریق مدهشی که‌در آشپزخانه منزل آقای سیداسمعیل طوافی که‌متصل‌بمغازه های‌شهسوار می‌باشد رخ داد مغازه های شهر در خطر حریق قرار گرفت باکمك مامورین آتش نشانی ظهر امروز آتش خاموش گردید وخسارت زیادی وارد آمد که هنوز میزان خسارت تعیین نشده‌است .

چند خبر خلاصه از شهرستانها

افتتاح تربیت بدنی

سنگسر ـ سازمان تندرستی جوانان و تربیت بدنی شهمیرزاد ازتوابع سنگسر به وسیله آقای‌ناظمیان بخشدار این شهر گشایش یافت .

صندوق پست میخواهند

شهر کرد ـ در اغلب قراء شهر کرد صندوق پستی وجود ندارد و بهمین جهت مبادلات پستی این منطقه باتاخیر زیاد انجام می گردد اهالی از مقامات مربوطه تقاضا دارند این موضوع مورد توجه قرار گیرد .

آماده میشوند

بندر بوشهر ـ ورزشکاران و دانش آموزان دبیرستانهای بندر بوشهر از هم اکنون بسرپرستی آقای جواد سیار مدیر تربیت بدنی این شهرستان خودرا برای شرکت در مراسم جشن چهارم آبان آماده میکنند .

جشن باشگاه چهاردال

شهرضا ـ در مراسم جشن سالیانه باشگاه چهاردال قریه «بابکان» از توابع شهرضا آقایان «یوناتمان» متخصص باشگاه‌های چهاردال کشور و «بردبار» مروج کشاورزی شهرضا جوایز اعضای باشگاه مزبور را اهدا کردند شهردار شهرضا نیز یکدستگاه سمپاش باین باشگاه اهدا نمود.

ساختمان دبستان ایرانیان

بندر بوشهر ـ آقای محمد علی جناب عضو هیئت فرهنگی ایران در شیخ نشین دوبی برای گزارش امور مربوطه عازم تهران شد مشارالیه پس از بازگشت به دوبی برای پایان ساختمان دبستان ایرانیان این شیخ نشین اقدام مینماید .

انتخاب شد

اصفهان ـ جلسه جمعیت خیریه ثریا اصفهان باحضور تیمسارفرزانگان استاندار تشکیل گردید در این جلسه خانم پریچهر انصاری برای‌شرکت در کنگره جمعیت مرکزی خیریه ثریا انتخاب گردید .

تاسیس کلاس ششم ادبی

نوشهر ـ براثر اقدامات اداره فرهنگ نوشهر اخیرا دریکی از دبیرستان های این شهر کلاس ششم ادبی دائر گردیده‌است .

تقدیر از رئیس انحصارات

پل سفید ـ آقای غلامحسین سلیمی رئیس اداره انحصارات و گمرکات پل سفید بمناسبت ابراز فعالیت در حسن انجام وظیفه از طرف مقامات مربوطه مورد تقدیر قرار گرفت .

بازدید تاسیسات دامپزشکی

اصفهان ـ سه نفر از کارشناسان دامپزشکی برای بازدید تاسیسات دامپزشکی اصفهان باین شهرستان وارد شدند و سپس برای مشاهده عملیات دامپزشکی در منطقه «برآن» اصفهان را ترك گفتند .

دعوت از باشگاه جعفری

بهشهر ـ طبق دعوت نمایشگاه ورزشی «شهنا» کارخانه چیت سازی بهشهر در تاریخ دوازدهم آبان ماه تیم کشتی باشگاه جعفری تهران برای انجام چند مسابقه دوستانه باین شهر وارد میشود .

تاسیس دبستان ازساختمان اهدائی یك نیکوکار

امیر کلا ـ اخیرا در قریه «آغوزین» از توابع امیرکلا یك دبستان در ساختمان اهدائی آقای محمد شفیع زاده یکی از نیکوکاران امیرکلا تاسیس گردیده و ۱۲۰ نفر از کودکان این منطقه در آن مشغول تحصیل شده‌اند آقای شفیع زاده تاکنون چهارساختمان مجهز برای تاسیس دبستان باداره فرهنگ اهداء کرده‌است .

تقاضای مردم

فردوس ـ برق فردوس در شبانه روز فقط پنج ساعت روشن میشود اهالی تقاضا دارند اینمدت لااقل به دو برابر افزایش یابد .

نتیجه غفلت والدین

فسا ـ «حسین» فرزند سه‌ساله آقای محمد زاهد طلب یکی از اهالی فسا براثر غفلت والدین خود در حوض آب افتاد و خفه شد .

برنجکاران خوشحالند

نوشهر ـ براثر ریزش بارانهای مفید موجبات خرسندی برنجکاران نوشهر فراهم شده‌است .

غرق شد!؟

پل سفید ـ «مولود» دختر هفت ساله آقای علی‌اکبر سلمانی یکی از اهالی پل سفید هنگام بازی در حوض آب افتاد و غرق شد .

تقاضای تکمیل کادر قضائی

فومنات ـ اهالی فومنات تقاضا دارند برای اعزام یکنفر بازپرس و تکمیل کادر قضائی دادگستری این شهرستان اقدام گردد .

زن بجای‌مرد ؟

نوشهر ـ بدستور آقای ملك محمدی رئیس فرهنك نوشهر از این پس دردبیرستانهای دخترانه این شهرستان بجای دبیران مرد ،خانم دبیرها تدریس میکنند .

مضیقه زغال

بیرجند ـ مدتی است دربیرجند زغال کمیاب شده و نرخ آن نیزبجند برابر افزایش یافته است بهمین جهت اهالی با نزدیك شدن زمستان از لحاظ تهیه سوخت در مضیقه قرار گرفته‌اند تقاضا دارند برای تامین زغال و تقلیل نرخ آن اقدام شود .

تهیه برنامه‌های جشن چهارم آبان

بندر پهلوی ـ بمنظور تنظیم برنامه‌های جشن روز چهارم آبان‌کمیسیونی در دفتر آقای لاشائی فرماندار بندر پهلوی تشکیل گردید و دراین مورد تصمیماتی گرفته شد .

انتخاب اعضای انجمن همکاری خانه ومدرسه

سنگسر ـ طی جلسه‌ای آقایان حامدی ، نورانی ، روح‌اله ملامیان ، اعظمی، دانش محمدی ، علی قشنك ، سیفعلیان ، متحدین و خرمیان بسمت اعضای انجمن همکاری خانه و مدرسه آموزشگاه خرمی سنگسر انتخاب شدند و طی این جلسه بیش از شش هزار ریال به نفع انجمن جمع آوری گردید.

کادر آموزشی دبیرستانها ناقص است

فسا ـ اغلب دبیران دبیرستانهای فسامنتقل شده‌اند و بهمین جهت کادر آموزشی دبیرستانهای این منطقه ناقص شده است اهالی از مقامات‌مربوطه تقاضا دارند برای تکمیل کادر آموزشی آموزشگاههای فسا اقدام گردد.

مبادلات پستی باتاخیر انجام میگردد

کردکوی ـ چون مبادلات پستی کردکوی بطور غیر مستقیم انجام میگیرد مراسلات پستی اهالی این منطقه باتاخیر زیاد توزیع میشود اهالی از مقامات وزارت پست و تلگراف تقاضای بذل توجه دارند .

انتخاب اعضای هیئت رئیسه کتابخانه

بروجن ـ طی جلسه‌ای باحضور آقایان ملك احمدی وحمیدفر کفیل ودبیر دبیرستان شهاب بروجن دانش آموزان این دبیرستان اعضای هیئت رئسه کتابخانه دبیرستان را ازبین خود انتخاب کردند .

ترمیم ساختمانهای فرهنگی

داران ـ اعتبار ترمیم ساختمان آموزشگاههای حوزه فرهنگی داران فریدن تامین گردیده و این کار بانظارت معتمدین محل انجام میشودسقف اطاقهای‌دستان ساسان قریه «نماگر» نیز تعویض گردیده‌است .

اولین کلنك ساختمانهای انحصاری

اصفهان ـ طی مراسمی اولین کلنك ساختمان ادارات و انبارهای انحصاری استان اصفهان بوسیله استاندار بزمین زده شد در این‌مراسم عده زیادی از روسای‌دوایر دولتی وشخصیتهای شهر حضور داشتند .

زد و خورد در تاریکی

۱۱۸ نفرمسافرقاچاق هنگام عزیمت بکویت دستگیرشدند

یکی ازدلالان مسافرین مزبور باداس بمامورین حمله کرد

بازهم ،عده زیادی مسافر که‌قصد داشتند بطور قاچاق بکویت‌بروند بسیله گارد گمرك خرمشهردستگیر شدند ...

این عده که تعداد آنها یکصد و هفده نفر بود قصد داشتند که‌از طریق بهمنشیر باموتور لنجهای سریع‌السیر بکویت عزیمت نمایند وهنگام عزیمت خودرا نیز در نیمه های‌شب تعیین کرده بودند ، ولی موقعیکه بااستفاده از تاریکی‌شب آبهای بندر خرمشهر را باموتور لنجهای سریع‌السیر بقصد کویت ترك میکردند.، براثر هوشیاری‌و فعالیت مامورین گارد گمرك که‌از زیرنظر آقای ستوان گودرزی‌انجام وظیفه میکردند دستگیر شدند و تحویل مرزبانی خرمشهر گردیدند ...

گزارش دیگر خبرنگارماازخرمشهر حاکی‌است که چند شب قبل نیز مامورین گارد گمرك بسرپرستی آقای ستوان صفا تعداد ده نفر مسافردیگررا که آنها هم قصد مسافرت بکویت را داشتند بادونفر دلال باسامی قاسم بچاری و«عبدالرضا» دستگیر کردند ..

باید گفت :هنگامیکه «قاسم‌بچاری» خودرا درچنك مامورین گارد گمرك گرفتار دید. باداس بلندی که برای اینگونه مواقع تهیه وپنهان کرده بود یکی از مامورین مراقب وسرانجام کلیه مسافرین قاچاق و خود حمله کرد ولی خوشبختانه دلالهای آنها به‌مقامات مربوطه به‌مامور مزبور آسیبی وارد نیامد تحویل گردیدند .

استاندار عضو افتخاری شد

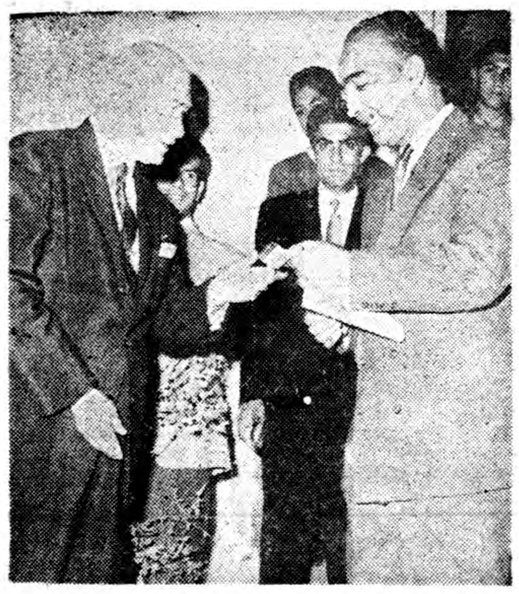

قبلا اطلاع داده شد که محل جدید انجمن روابط فرهنگی ایران و آمریکا در شیراز طی مراسمی باحضور آقای دکتر پیرامسته استاندارفارس افتتاح گردید و در این مراسم رئیس اصل‌چهار در استان فارس کارت عضویت افتخاری انجمن را به آقای استاندار اهداء کرد. در عکس بالا رئیس اصل چهار کارت عضویت افتخاری انجمن روابط فرهنگی ایران و آمریکا را به آقای استاندار اهداء می‌کند .

گوشتی که بدست شما میرسد

★ دامداری ودامپروری درایران چه وضعی دارد؟
★ درسراسر ایران ۴۰ میلیون حشم نگهداری میشود
★ روزانه ۱۳ هزار گوسفند و۸۴۰ گاو ۲۵ گاومیش و۱۲ خوک و۲ شتر درتهران ذبح میشود

این روزها کمیسیونهائی برای رسیدگی و پیش‌گیری از کمبود گوشت در فصل زمستان تشکیل گردیده
باین مناسبت ضمن رپرتاژی شما را با دو مسئله مصرف وتامین گوشت آشنا میسازیم .

یکماه از فصل پائیز میگذرد و بزودی فصل زمستان فرا میرسد هر سال میلیونها نفر از مرد م‌ایران‌در این فصل به پیش‌باز زمستان‌میروند ووسایل گوناگون را برای زندگانی در زمستان آماده میکنند .

اما آنها قادر نیستند که تمام لوازم و مایحتاج خودرا فراهم نمایند زیرا قسمتی از این احتیاجات بایستی در زمانهای مختلف تهیه و فراهم‌شود مثلاخوراك یکی از این احتیاجات است .

اصلیترین غـذای ایرانیـان را گوشت‌تشکیل میدهد هرخانواده ایرانی لااقل هفته‌ای‌سه تا ده‌بار از مواد گوشتی‌بصورتهای مختلف استفاده میکند و گوشت را نمیتوان مانند سایر احتیاجات از مدتهاقبل تهیه و یکجا جمع کرد.

پس از پایان جنك دوم جهانی و توسعه شهر تهران و ازیاد جمعیت آن تامین نان وگوشت مورد نیاز اهالی بتدریج بصورت یکی از مسائل مهم در آمد تا آنجا که در سالهای اخیرکمبود گوشت بصورت یکی از مسائل روز درآمد .

گوشت مصرفی تهران چگونه تامین میشود ؟

گوشت مورد مصرف روزانه اهالی تهران باکشتار ۱۳ هزار گوسفند وبز و ۸۴۰ گاو و ۲۵گاومیش و ۱۲خوك و ۲شتر تامین میشود ولی همیشه این مقدار حشم برای کشتارگاه آماده نیست .

دامداران و گله داران ایرانی را ایلات و عشایر تشکیل میدهند این عشایر که تعداد آنها بالغ بـر ۴ میلیون نفر است ۴۰ میلیون‌احشام را د راختیار دارند این عشایربیشتر در بلوچستان که یکی از بهترین نقاط دامپروری است و آذربایجان ، کردستان ، لرستان ، خراسان ، گرگان بگله‌داری مشغول هستند که روزانه دسته‌های بیشمار گوسفند وگاو را برای فروش بتهران ومراکز استانها می‌آورند . رابطه بین گله داران و مقامات شهرداری تهران که مسئولیت تهیه گوشت شهر رابعهده دارد چوبداران هستند این عـده گوسفند رابنرخ مناسب از گله‌داران خریداری میکنند و بشهرداری می فروشند .

وبدین ترتیب گوشت مورد مصـرف اهالی تهران تامین میشود .

ایران بزرگترین کشور صادرات گوشت

بدون شك ایران بسبب داشتن‌دشت های حاصلخیز مانند دشت مغان و مراتع سرسبز و خرم در گوشه و کنار استانهای خود میتواند یکی از بزرگترین کشورهای صادراتی گوشت باشد .

ولی متاسفانه اینطور نیست واین همه استعداد که برای پرورش دام وجود دارد بعلت عدم آشنائی ایلات وعشایر باصول صحیح دامداری و بهداشت دام از بین میرود و کار بجائی میرسد که نه تنهاگوشت ویا گوسفندی بخارج صادر نمی شود بلکه بعضی مواقع گوشت مورد مصرف اهالی نیز نایاب میگردد .

وزارت کشاورزی چه میگوید

مقامات وزارت کشاورزی ضمن تائید اینکه ایران دارای استعداد زیادی برای پرورش انواع دامها می باشد اظهار میدارندکه بنگاه دامپروری وزارت کشاورزی هنوز نمیتواندآنطور که لازم است در کلیه نقاط اصول صحیح دامپروری را اجرا نماید و علت آنهم اینست که اکثر دامداران دائما در حال کوچ کردن هستند و از محلی بمحل دیگر میروند با این همه مامورین بنگاه باتلاش فراوان سعی میکنند تا هنگام بروز خطرات گوناگون مانند طاعون گاوی وسیاه بهار برای گوسفندان با استفاده از روش‌های علمی و تزریق واکسن های مخصوص از تلف شدن دامها جلوگیری بعمل آورند . ضمنا بد نیست بدانید که یکی از مهمترین عوامل تلف کننده دامهای ایران نداشتن وسایل نگهداری آنها در زمستان است بطوریکه در سال گذشته متجاوز از چند هزار راس گوسفند براثر سرمای شدیدی که درخراسان بوجود آمد تلف شدند .

تا آنجا که معلوم است علت اصلی نایابی گوشت تهران ترقی و تنزل قیمت گوسفند در فصول مختلف سال میباشد باین معنی که وقتی مصرف گوشت که معمولا در فصل زمستان بیش از سایر فصول است افزایش مییابد گله‌داران نیز برقیمت احشام خود میافزایند و همین افزایش نرخ است که موجب اختلاف بین شهرداری ودامداران میشود .

چندی پیش‌برای جلوگیری از کمبود پایان دهد ولی‌این شرکت هم نتوانست آنطور که لازم بود کاری از بیش ببرد و پس از مدتی منحل گردید.

اینك با دستورات مـوکـد شاهنشاه در مورد تهیه و تامین گوشت امید میرود که کمیسیون متشکله در وزارت کشور این بار برای مسئله تامین گوشت بنحـو مطلوب حل گردد .

میلیونها گوسفند درمراتع سرسبز ایران پرورش مییابند

بزودی جای مادرش را خواهد گرفت

محصولات (کارخانه چینی سازی ایران) اولین وبزرگترین کارخانه کاشی سازی ایران چون آثار باستانی کاشی سازان توام باافتخار وجاودانی است. زیبائی افسانه‌آمیز کاشی‌های قدیمی ایران همراه‌باپیشرفت های حیرت‌انگیز صنعت دنیای امروز باعث‌شده‌که محصولات (شرکت چینی سازی ایران) ازهرحیث بی‌رقیب بوده وباعالیترین اجناس مشابه خارجی رقابت نماید.

این صنعت دیرین اقدام بایجـاد یك کارخانه کاشی چینی لعابی که‌از هرحیث بامحصول مشابـه خارجی رقابت میکند نمود. ازاین اقدام سه‌نتیجه منظور بود.

اولا اینکه صنعت کاشی سازی رامجددا احیاء وباوسائل مـدرن امروزی واستفاده از استادان‌قدیمی فن کاشی سازی موفق بایجادتحول نوینی دراین صنعت گردیم.

ثانیا: بانهضت سریعیکه درامر ساختمان پیداشده حتی‌المقدور جلوی یك قلم عمده وارداتی که تقریبا جنبه لوکس هم داردگرفته شده ودرنتیجه از خروج مقـدار نسبتا معتنابهی ارز از مملکت جلوگیری شود.

ثالثا: باایجاد کارخانه جدیـدی عده‌ای از هموطنان خودرا به کار گمارده وضمن کار آنها رابه‌صنعت جدید کاشی سازی آشنا سازیم.

بدین منظور باصرف مبالغ گزاف سه‌سال قبل اقدام به سفارش کارخانه کاشی سازی که‌محصول روزانه آن دوازده الی‌پانزده هزار کاشی چینی لعابی میباشد نمودو

سمتی ازماشین آلات (پرس- فیلترپرس- ماگنت وبلانشر)

کارگران درحال چیدن‌کاشی روی واگنی‌که برای پخت بداخل‌کوره فرستاده میشود

اسناد بانکی موجود اقدام به‌ایجاد کارخانه کاشی‌سازی نموده.

سرمایه شرکت

جای بسی خوشوقتی است که‌این شرکت باسرمایه خود درحدود سی‌میلیون ریال وبدون توسل به موسسات خارجی بااخذ مبلـغ بسیار کمی وام تولیدی که خیلی کمتراز سایرین می‌باشد موفق‌به تکمیل وبهره‌برداری از ایـن کارخانه گردیده است واینك‌بدون آنکه نیاز به توضیح بیشتری‌باشد اولیاء این کارخانه معتقدند کـه پس‌از ورود جنس به‌بازار بطورقطع نتیجه زحمات شبانه‌روزی آنـان مورد مطالعه ودقت علاقمندان و اشخاص خبره واقع شده قضاوت آنان بهترین معرف ومبلغ بـرای محصولات این کارخانه خواهد بود.

نمای خارجی دوقسمت از دیواره کارخانه

درکیلومتر هیجده کرج به‌همت معدودی از بازرگانان خیروعلاقمند به‌پیشرفت صنایع ملی دریك فضای بیست‌وپنج‌هزار متری کارخانه‌ای بناشده که‌از هرحیث بی‌نظیر است درتماسی که باآقایان رفیع ازیـه رئیس هیئت مدیره واکبر گنج بخش مدیر عامل شرکت بمنظور کسب اطلاعات بیشتری درباره کارخانه مذکور ونحوه کارآن گرفته شد. آقای گنج‌بخش اظهار داشتند که: دراین موقع که‌براثر توجه دولت مردم دلگرم وتشویق بایجاد کارهای تولیدی گردیده‌اند وصنعت کاشی‌سازی که‌از صنایع مهم قدیم ایران‌بوده لیکن بمرور زمان موقعیت خاص‌خودرا ازدست داده است. این‌شرکت برای‌احیاء اوایل سال قبل کارخانه‌وارد وبا نبودن کارگران فنی بقدر لازم و عدم وسائل مکفی مع‌الوصف بـا کوشش شبانه‌روزی وتحمل‌زحمات زیاد خیلی زودتراز انتظار ساختمان دوکوره کاشی پزی ولعاب پزی‌ک درایران منحصر بفرد است تمام وماشین آلات مربوطه تمامـا نصب بطوریکه این سرعت عـمل موجب شگفتی متخصصین خارجی که‌برای نصب ماشین آلات و ساختمان کوره‌ها باما همکاری مینمودند گردید.

بهره‌برداری از کارخانه

تقریبا از یکماه قبل بهره‌برداری آزمایشی از کارخانه مزبورشروع گردیده وخوشبختانه کاشیهای محصول اولیه این‌کارخانه به‌قدری عالی ومرغوب تهیه شده که مورد اعجاب وتحسین اشخاص خبره و وارد این‌رشته گردیده است‌وحتی طبق نظریه آنها از محصول بعضی ازکشورهای خارجی نیز بهترشده است.

تهیه مواد اولیه

نکته قابل توجه اینست که مـواد اولیه لازم نیز درخود ایران‌باصرف وقت ومخارج زیاد تهیه شده‌است وباین ترتیب این شرکت اولین شرکتی است که‌طبق قراردادها و

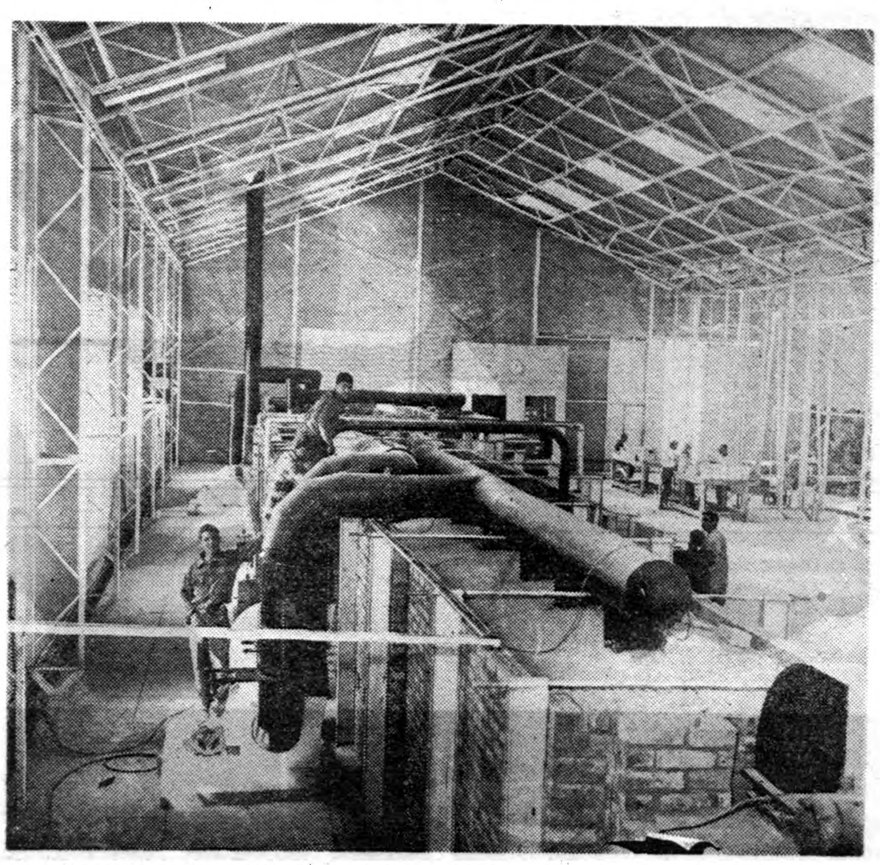

نمای سمتی ازکوره ۴۵ متری کارخانه که نظیرآن تابحال درخاورمیانه ساخته‌نشده

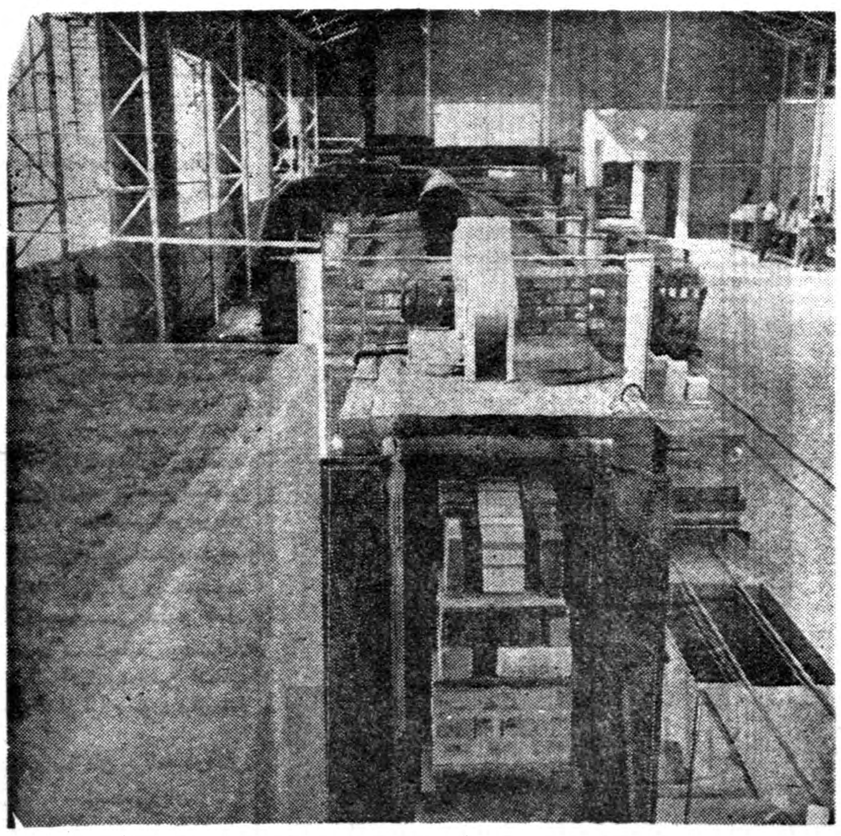

واگن حامل کاشی‌های پخته‌که از کوره ۴۵ متری خارج میشود

عریضه سرگشاده

تیمسارمعظم سپهبد یزدان‌پناه ریاست سازمان بازرسی شاهنشاهی

پیرو شکایت وتظلم کتبی‌وتلگرافی راجع به‌تعدی وقلدری مالکین‌عرصه ونك مازارعین. بدبخت پی‌پناه ونك پیش‌آمد تاسف‌آور روز ۲۸ مهرماه رامجددا بعرض آن مقام منیع‌می رسانیم لعل دختر گشتاسب‌یکی از مالکین عرصه ونك باشصت‌نفر عمله وبیست‌نفر چاقوکش حرفه‌ای وده‌نفر ژاندارم برای تصرف‌زمین مزروعی مازارعین که‌درآن کشت فصلی ماموجود است‌ریخته شروع به‌تخریب وپی کنی نمودند بمجرد اطلاع‌مازارعین فورا شکایت به ژاندارمری ونك نموده وبرای جلوگیری از حفظ حقوق حقه و زراعت‌خود دراراضی مزبور نشستیم که مانع پی‌کنی وتخریب بشویم لعل دختر گشتاسب به‌عمال و چاقوکشان خود دستور حمله داد وبسرماده‌نفر زارع ریخته وباچوب وچماق وچاقو وبیل مارا مضروب ومجروح نمودند و۲نفر ازمادر بیمارستان سینا فعلا بستری هستند پانزده سال قبل گشتاسب متوفی سیزده سهم عرصه‌ونك رادرمقابل چهارصد وپنجاه هزار تومان خریداری نموده وچون اراضی‌ونك واطراف تهران ترقی فاحش نموده واین سیزده سهم امروز بیش‌از صدوپنجاه میلیون تومان قیمت پیداکرده طبیعی است لعل وسایر مالکین از بذل پول ورشوموتطمیع بهیچوجه مضایقه نمیکنند وباهر قیمتی شده حمایت مامورین را بدست می‌آورند ومازارعین‌بدبخت را مضروب ومجروح می‌نمایند.

مازارعین از سیصدسال تابحال دراراضی آباء واجدادی‌خودمشغول زراعت بوده وهستیم دراین موقع کمقدمات مقدس ملوکانه املاك شخصی خود واملاك خالصه رابرای رفاه رعایا انفاق میفرمایند دریك فرسنگی تهران عده‌ای از مامورین بی‌انصاف به‌حمایت لعل‌وچاقوکشان مبادرت مینماید واز ادارمژاندارمری ونك تقاضا نمودیم باچه مدرك وحکمی مبادرت باین‌اعمال خلاف قانون می‌نمائید برای‌اثبات اقدامات ظالمانه خود سوادممهور مقامات‌را ارائه‌داد که‌مازارعین‌حقی دراراضی‌مزروعی‌اجدادی خودندارند اخیرا هم درتاریخ بیست‌وهفتم‌مرداد امسال بموجب پرونده ۳۸ر۷۶ در شعبه دوم شهرستان تهران تائید شده است از آن‌مقام منیع‌عاجزانه استدعای تظلم ورسیدگی نموده ودست غاصبین ومتجاوزین راکوتاه ومرتکبین رابه مجازات قانونی برسانند تاعبرت برای سایرین باشد.

ناتمام

محل امضای حاج‌سیدابوالقاسم دستگیر ـ محمدونکی ـ احمد ونکی ابراهیم عبدالباقیان ـ مرتضی مهدی قلی آ ـ ۲۰۴۹۹

آگهی مناقصه شماره ۴۸

اداره سررشته‌داری ارتش تعداد بیست‌هزار عدد فانسقه‌برزنتی ودهزار عدد کوله‌پشتی برزنتی وهمچنین پنج‌هزارعدد جلد قمقمه‌مورد احتیاج رابمناقصه میگذارد.

۱ـ داوطلبان معامله برای ملاحظه نمونه‌ومشخصات جنس موردمعامله و دریافت‌برگ شرائط‌معامله ونمونه قرارداد بدائره خرید اداره‌سررشته داری ارتش‌واقع درفیشرآباد مراجعه وپیشنهادات خودرا دردوپاکت لاك‌ومهر شده یکی‌محتوی سپرده ودیگری پیشنهاد موبوطه‌تاساعت ۱۳ روز ٤شنبه ۱۹ر۸ر۳۸ بدفتراداره تسلیم ورسیددریافت دارند

۲ـ کمیسیون مناقصه درساعت ۱۰صبح روزپنجشنبه ۲۰ر۸ر۳۸تشکیل و پیشنهادات واصله راباز وقرائت خواهد نمود.

۳ـ به‌پیشنهاداتی‌که برخلاف برگ‌چاپی شرائط معامله تسلیم‌شده باشد مطلقا ترتیب اثرداده نمیشود.

از طرف رئیس اداره سررشته‌داری ارتش سرتیپ گوهری

آ ـ ۲۶۲۸۲

آگهی مناقصه شماره ٤٦

اداره سررشته‌داری ارتش دستمزد تعمیر فانسقه‌های فرسوده قابل تعمیررا بمدت یکسال به‌مناقصه میگذارد.

۱ـ داوطلبان معامله برای ملاحظه نمونه ومشخصات جنس‌مورد معامله ودریافت برگ شرائط معامله ونمونه‌قرارداد بدائره خریداداره سررشته داری ارتش واقع‌در فیشرآباد مراجعه وپیشنهادات خود را دردوپاکت لاك‌ومهرشده یکی‌محتوی سپرده‌و دیگری پیشنهاد مربوطه تاساعت ۱۳روز ۱۶ر۸ر۳۸ بدفتراداره تسلیم ورسید دریافت دارند

۲ـ کمیسیون مناقصه درساعت ۱۰روز۱۷ر۸ر۳۸ تشکیل وپیشنهادات واصله راباز وقرائت خواهد نمود.

۳ـ به‌پیشنهاداتی‌که برخلاف برگ‌چاپی شرائط معامله تسلیم‌شده باشد مطلقا ترتیب اثرداده نمیشود.

ازطرف رئیس‌اداره سررشته داری ارتش سرتیپ‌گوهری

آ ـ ۲۶۲۸٤

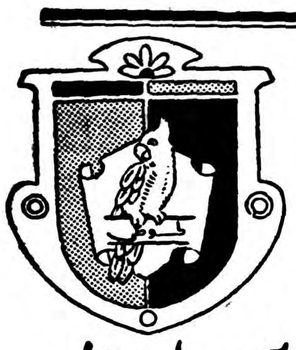

آدامس طوطی نشان

بهترین آدامس آمریکائی

آگهی مناقصه

اداره کل‌آمار عمومی سی‌ویك‌قلم شامل بلزومات ولوازم فنی وغیر فنی متفرقه از طریق مناقصه خریداری مینماید داوطلبان‌شرکت درمناقصه میتوانند برگ‌مشخصات مربوطه رااز دستگاه ذیحسابی‌اداره کل آمار عمومی واقع در نبش خیابان سپه وامیریه اخذ نموده و پیشنهادات خودرا برای کلیه یا قسمتی از اقلام مورد مناقصه‌باتوجه بشرائط ذیل تاظهر روز شنبه پانزدهم آبان ۳۸ پاکات لاك‌ومهر شده به‌دفتر ذیحسابی تسلیم‌ورسید دریافت دارند.

پیشنهادات رسیده روز بعد یعنی درساعت نه‌صبح شانزدهم آبانماه باز وقرائت خواهد شد حضور پیشنهاد دهندگان درجلسه مناقصه آزاد است.

اول معادل ده‌درصد ازبهای پیشنهادی تضمین بانکی بسررسید حداقل دوماه ویاقبض سپرده‌نقدی شعبه صندوق ذیحسابی برابرده‌در صد مزبور بایستی ضمیمه‌پیشنهادات باشد.

دوم پیشنهادات باید مطابق مشخصات برگ مناقصه باشد ومارك ونام کشور سازنده اجناس در پیشنهادات ذکر شود.

سوم مناقصه‌باید ظرف ده‌تاپانزده روز ازتاریخ اعلام ذیحسابی‌اجناس مورد مناقصه راکه برنده شده‌است به‌شعبه انبار ذیحسابی تحویل‌نماید وچنانچه برنده مناقصه از انجام پیشنهاد خود وتحویل اجناس مربوطه خودداری نماید مبلغ ده‌در صدسپرده مربوطه به نفع اداره کل آمار عمومی ضبط گردیده ومسترد نخواهدشد.

هرگونه مالیات وعوارض مناقصه فوق بعهده برنده مناقصه است و پیشنهاداتیکه فاقدقبض‌سپرده‌وده‌در صدویاتضمین‌بانکی باشدویامشروط‌و مبهم باشد ترتیب‌اثر داده‌نمیشود.

وضمنا ذیحسابی اداره کل آمار عمومی‌نسبت‌به‌قبول پیشنهادات رسیده یاردآنها وهمچنین انتخاب نوع هریك از لوازم مورد نیازمختار است.

ذیحساب سازمان برنامه درآمار عمومی اسمعیل‌ریان

۲ـ۱ آ ـ ۲۶۲۷۶

از چهارگوشه تهران

انجمنهای محل

ده هزار کیلو زغال برای مستمندان

ریش سفیدی انجمن!

ازشهردار تقاضاشد موضوع رختشویخانه را دنبال کند

ده هزار کیلو زغال برای مستمندان

جلسه هفتگی انجمن دیگر شمالغرب تهران بریاست آقای حاج آزادان و با حضور آقایان دکتر سپاه منصور ، رشیدی ، شمس بروجردی ، افشار پور . حاج علی محمد نور محمدیان . شاه حسینی ـ سرهنگ اهرابی عامری . عطائی ـ محمدیان، خسروی ـ موثقی ـ واعظی ـ عسگری، حاج خضرائی ـ حاج مطیعی ـ عباس اصفهانی ـ فقیهی ـ سرگرد نیک نژاد در منزل آزادان تشکیل شد .

ابتدا اسفالت خیابانهای ۲۹اسفند، سلسبیل شمالی ـ نواب مطرح و مذاکرات لازم بعمل آمد قرار شد انجمن بمنظور تسریع د راسفالت شرح لازمی بشهرداری بنویسد انجمن ازآقای علامه وحیدی که در جلسات انجمن شرکت می کند تقاضا کرد کمکهای لازم را به انجمن بنماید .

دراین جلسه آقای نور محمدیان لیست کمکهای نقدی ساکنین حوزه وانجمن راکه به مستمندان محل نموده‌اند قرائت کرد بموجب لیست مزبور آقایان هارون الرشید فرمانفرمائیان ۶۰۰۰ ریال غفار فرمانفرمائیان ۳۵۰۰ ریال فاروق فرمانفرمائیان ۱۵۰۰ ریال بانو بافی ۲۰۰۰ ریال لولاگر ۵۰۰۰ ریال بانو تفرشی فرمانفرمائیان ۵۰۰ ریال عسگری ۱۰۰۰ ریال ـ سرهنگ اهرابی ۵۰۰ ریال بانجمن پرداخته‌اند وجوه رسیده بصندوق انجمن واریز شد و قرار شد که ده‌هزار کیلو زغال ومقداری ملبوس بوسیله هیئت مدیره انجمن برای مستمندان تهیه گردد و دراین جلسه آیت اله فقیه نمینی نیز شرکت داشتند .

خیابانهای وحیدیه را عریض نمائید

جلسه رسمی شورای محلی پلاک ۶۹۷۴ کوی وحیدیه در منزل آقای هدایتی و با شرکت آقایان حاج سادات . لطیفی ـ رضا هدایتی اربابی ـ کلانتری ـ علی اکبرزاده نیک‌خواه ـ امیرحسینی ـ سهرابی مهندس هدایتی ـ واقناک ـ کشبشیان ـ وارطان ـ رسولی ـ محمدی ـ سعادتی ـ وعده زیادی ازساکنین محل تشکیل شد .

آقای هدایتی نتیجه اقدامات هفته قبل شورا را باطلاع اعضا رسانید وی گفت آقایان در جرائد ملاحظه کردند که آگهی مناقصه جدول بندی خیابانها از طرف شهرداری منتشر شده و احتمالا در اول آبان جدول سازی آغاز خواهد شد . دبیر شورا گفت . اقدامات شورا موجب شده است که یك دبستان دخترانه از طرف فرهنك احداث شود و در نظر است که دبستان دیگری نیز پس از تعبیه محل تاسیس گردد .

تعریض خیابانها

پیشنهادی بامضای دویست نفر رسیده بود که خیابانهای وحیدیه راتعریض نمایندااین نظر درجلسه شورا طرح شد و همه به آن رای موافق دادند گفته شد در وحیدیه تمام خیابانها ده متری است وباید اقدام شود از هم اکنون و قبل از احداث ساختمان خیابانها تعریض شود از طرف شورا شرحی بوزارت کشور شهرداری تهران نوشته شد .

حکمیت انجمن

چون بین عده‌ای از اهالی نزاع شده بود شورا طرفین دعوا را به جلسه دعوت و پس از نصایح لازم صلح و صفا بین آنان بر قرار کرد .

هوای محل آلوده است

جلسه شورای همکاری برزن ۱۲ بریاست تیمسار قریب و باحضور آقای زرین خامه رئیس برزن و آقایان حاج تقوی و سیداباالقاسم سرمد وحاج مظاهری وحاج اسلامی و چنگیزی و جلال احمد خانلو اعضای شورا تشکیل گردید و در مورد اسفالت خیابانهای کهن ـ نهم اسفندناجی ـ عالیوند ـ ده‌متری برق بین‌المللی ـ فاطمی رضائیه که طول اکثر آنها بیش از پانصد مترنیست مذاکره شد .

رئیس شورا گفت در میان این چند خیابان اکثرا دو سه خیابان اسفالت قرار گرفته و بعلت عدم اسفالت خیابانهای کوچك محلی و عبور و مرور اتومبیلها موجب آلودگی هوای این منطقه گردیده است .

وی در خاتمه صحبت خود توجه برزن مربوطه و شهردار تهران را باین موضوع جلب کرد .

در این جلسه از شهردار تقاضا شد که در ساختمان رختشویخانه خیابان گرگان اقدام کند دبیر شورا اعلام کرد که زمین آن واگذار و هزینه آن نیز از طرف شهرداری تامین گردیده است . اعضای شورا دراین جلسه ازبرق بین المللی تقاضا کردند که در روشنائی معابر اقدام کند .

اردوی کار

متکدیان دیروز دراین اردو درس زندگی میگیرند

فاضل نجمی سخنگوی وزارتکشور خبرنگاران را برای بازدید از اردوگاه کار همراه خود بکرج برد .

* تاسیسات اردوی کار کرج . در شهریور ماه سال پیش باهتمام دکتر پیراسته معاون سابق وزارتکشور آغاز شد .

* از آبانماه نفرات امین آباد به اردو منتقل شدند .

* بودجه اردو از محل ۲۰ دینار عوارض بنزین تامین میشود .

* نفرات ساکن اردو علاوه براستفاده از غذا . کفش ، لباس ، حمام ، اصلاح سینما، معلم ، مربی و استاد کارمجانی روزی ۱۰ تا ۱۰۰ ریال مزد دارند مبلغی از این دستمزد پس اندازمی شود که موقع مرخص شدن دریافت میکنند .

* هیچکس از چهار تاشش ماه بیشتر در اردو نمیماند و همینکه حرفه‌ای متناسب با ذوق و استعداد خود فرا گرفت مرخص میشود ، فقط کسانی که سنشان از فراگرفتن حرفه گذشته ودر قسمتهای باغبانی یا ساختمانی کار میکنند میتوانند تا هروقت مایل هستند داوطلبانه در اردو بمانند .

بزودی کلاس مرغداری هم دائر میگردد .

* هر نفر از افراد اردو پرونده مخصوصی دارد که در آن مشخصات وی ضبط است و کار نامه‌ای دارد که در آن نمره میگیرد .

* تاکنون ۸۴۰ نفر از افراد که هزینه راه خودرا تامین کرده و حرفه‌ای فرا گرفته بودند مرخص شده و بشهرستان ها یخود مراجعت کرده‌اند .

* حرفه‌هائی که در اردو تعلیم داده میشود. عبارتست از : تراکتور رانی، اتومبیل رانی، جوشکاری ، فلز کاری ، آهنگری ، لوله کشی حلبی سازی ، بخاری ، مبل سازی ، بنائی سیم کشی ، قالی بافی ، قلم زنی . آباژور سازی ، ماهوت پاك کن‌سازی، مشبك کاری ، قایسازی ، حصیربافی، کفاشی ، باغبانی .

* اولین دوره کلاس تراکتوررانی ۴۰ کارآموز داشته که پس از گذراندن امتحانات عملی و نظری مرخص شده‌اند و اکنون در نقاط مختلف کشور مخصوصا مناطق شمالی باحقوق کافی مشغول کار هستند .

* در عکس مقابل بترتیب نمرات کارگاههای قالی بافی ، قلم زنی ، کار دستی ، آباژور سازی ، تراشکاری، تراکتور رانی و خیاطی اردوگاه دیده میشود .

شله زرد و مسمای بادمجان در قلب اروپا

دراین شهر اروپائی استعمال دخانیات تحریم شده بود

ومردم لب بمشروبات الکلی ودخانیات نمیزدند

نمایندگان یازده ملت مسلمان درکنفرانس سالیانه تسلیح اخلاقی نمازجماعت خواندند

خوانندگان عزیز اطلاع دارند که کنفرانس امسال انجمن تسلیح اخلاقی در شهر «کو» سویس برگذار شد . پنج نفر نمایندگان ایران در کنفرانس سالیانه تسلیح اخلاقی امسال عبارت بودند از آقایان فاضل سرجوئی ، دکتر یگانه ، پرویز خوانساری ، دکتر داودی و هرمز قریب .

آقای سرجوئی مدیر کل ثبت در زیر خاطرات خود از سفر «کو» را برای خوانندگان عزیز نقل می کند ....

تصور نمی کردم در قلب اروپا محیطی پیدا شود که از تمام مظاهر زشت تمدن امروزی بدور باشد . ولی هنگامی که وارد شهر «کو» شدم از تعجب دهانم باز ماند . در این شهر کوچك یکنفر سیگار نمی کشید ، از گوشت خوك وقمار و مشروبات الکلی خبری نبود . اصلا دود بچشمم نمی خورد . زیرا تمام آشپز خانه ها و کوره ها برقی است و استعمال دخانیات نیز به شدت تحریم شده است .

چهار هدف اصلی و اساسی گروه تسلیح اخلاقی جهان که بیست و پنج سال قبل دکتر «فرانك بوخمن» آلمانی آن را به وجود آورد عبارتست از : طهارت مطلق . صداقت مطلق. بی نظری و از خودگذشتگی مطلق و عشق و مهر مطلق .

صوفی های خودمان

ملاحظه می فرمائید هدف های گروه درست آن چیزی است که عرفا و صوفیهای خودمان از قرنها پیش به دنبال آن بوده اند و خلاصه آنچه که گروه تسلیح اخلاقی می گوید چیزیست که با روح عرفانی و صوفیگری ایرانی همراه با عمل و جدیت کاملا سازش دارد .

هزار و دویست نفرنمایندگان کشور ها و ملیت های گوناگون از نژاد های مختلف ، مردان و زنان سفید موی و جوانان زیبا روی در کمال سادگی مثل برادر و خواهر و مادر و فرزند در «کو» زندگی می کردند .

از جمله مسائلی که گروه تسلیح اخلاقی در اجرای آن علاقه فراوان ابراز می کرد این بود که هریك از نمایندگان باید قبل از طلوع آفتاب از خواب بر خیزند و متوجه خدا باشند و به تفکر و تعقل بپردازند. سپس افکار خود را بروی کاغذ به نویسند و آنرا در جلسات مورد بحث و گفتگو قرار دهند .

و پیغمبر هم گفت ...

آقای فاضل می گفت : در یکی از جلسات من توضیح دادم که آنچه را دو گروه امروز می گوید در یك هزار و چهار صد سال قبل رهبر و پیامبر بزرك اسلام بما دستور داده است.

مسلمان صبح زود قبل از طلوع آفتاب از خواب بر می خیزد و پس از ساختن وضو فضای مه گذاردو به تفکر و اندیشه میپردازد . این موضوع بی نهایت مورد توجه نمایندگان و اعضای گروه قرار گرفت .

موضوع مهم دیگر در جلسات کنفرانس این بود که گروه تسلیح اخلاقی جهان شاهنشاه ایران را به نیکی می شناسند و احترام خاصی برای معظم له قائل است .

نماز جماعت ....

در «کو» دوبار بمناسبت تولد حضرت رسول اکرم جشن گرفته شد که یکبار آن یازده ملت مسلمان شرکت داشتند و هنگام ظهر نماز را بصورت دسته جمعی خواندند .

در صف عقب این جمع یکدختر بیست ساله سیاه آفریقائی که چلوار سفید برسر کشیده بود بخواندن نماز مشغول بود ، این صحنه در روحیه نمایندگان سایر کشور ها تاثیر فراوان داشت و روحانیت خاصی بوجود آورد

در مراسم دومین جشن که مختص عالم تشیع بود نمایندگان ایران شرکت داشتند ، و در این روز مهمانان خورش مسمی بادنجان وکدو خوردند و دسر آنها شل زرد بود!

فاضل سرجوئی

تشکیل شورای کشاورزی شهرری

دراجرای قانون تشکیل شوراهای کشاورزی برحسب دعوت فرمانداری شهرری چهل و پنج نفر از مالکین و کشاورزان حوزه شهرری دراداره کشاورزی ودامپزشکی شهرری اقدام به انتخاب ۹ نفر جهت عضویت شورای کشاورزی شهرری نمودند ودرنتیجه برای مخفی آقایان زیر انتخاب شدند .

آقای سرهنك یوسف سپه‌پور ، آقای حاجی سیدعلی‌اکبر فتوحی ، آقای حاجی نعمت‌اله فلاح ، آقای علی رئیسی ، آقای محمدباقر معینی ، آقای حاجی امراله وثوقی ، آقای اصغرپی‌سپار ، آقای حسین‌صیرفی، تیمسار سرلشکر هادی‌آقایی ، برای مدت چهارسال بعضویت شورای کشاورزی شهرری انتخاب شدند.

نخستین شماره دوره جدید مجله نمایش

از انتشارات اداره هنرهای دراماتیك هنرهای زیبای کشور

حاوی مطالب جالب ومتنوعی درزمینه‌های مختلف تئاتر وباهمکاری عده‌ای ازبهترین نویسندگان ومترجمان کشور منتشر گردید.

علاقمندان میتوانند مجله مزبور رااز فروشندگان جراید تهیه نمایند.

آ ـ ۲۶۳۴۷

انتظارات ملت ایران

همزیستی مسالمت آمیز

ایران و شوروی هردو میگویندباید اختلافات دو همسایه بوسائل مسالمت آمیز حل و تسویه گردد باید ایران وشوروی همزیستی مسالمت آمیز داشته باشند ولی باهزار و یك دلیل میتوان ثابت کرد که ایران میگوید و عمل میکند و دنبال حرفش تا همه جا ایستاده است اما شوروی فقط میگوید و چه بسا اتفاق افتاده که از گفتن هم مضایقه میکند و از دوطرفی قول و فعل همزیستی مسالمت آمیز را فراموش مینماید .

بردارید تاریخ روابط ایران وشوروی را از موقع انعقاد و معاهده ۲۶فوریه ۱۹۲۱ تا امروز از مد نظربگذرانید ویا مختصر مطالعه‌ای بنمائید که هنوز مرکب آن معاهده خشك نشده بود که اقدامات مخالف همزیستی مسالمت‌آمیز از طرف شوروی نسبت بایران انجام گرفت . همینقسم بعداز انعقاد معاهده اول اکتبر ۱۹۲۷ که قرار بود طرفین در کارهای یکدیگر مداخله نداشته باشند . ولی باکمال تاسف خلاف آن مشهود گردید و این رشته بی‌مهری از طرف شوروی همانطور تا آغاز جنك دوم جهانی و حمله و تجاوز بخاك ایران ادامه داشت و بالاخره به انعقاد پیمان سه جانبه و اعلامیه کنفرانس تهران منجر گردید ودولت وملت ایران امید و انتظار داشتند پس از آن همه فداکاریها ، دولت شوروی نسبت به همسایه مهربان خود رویه مسالمت آمیز پیش میگیرد اما اینمرتبه کار بدتر شد وقایع وحوادثی که در ایام جنك و بلافاصله پس از جنك در ایران روی داد بتمام معنی شاهد این مدعا بود که دولت شوروی به همزیستی مسالمت آمیز که گاه‌گاه از آن صحبت میدارد اهمیت نمیدهد.

ما نمیخواهیم یکایك آن حوادث ووقایع ناگوار را بازگو کنیم . اصلا احتیاج به تکرار ندارد مردم هشیار وچیز فهم ایران ناظر آن جریانات بودند همه را بچشم خود دیدند و برای آنان بی مهری این همسایه نیرومند شمالی از هر جهت محقق گردیده . پس بفرموده حکیم سخنور ایران دوصد گفته چون نیم کردار نیست. ایران برعکس شوروی گفته وعمل کرده . اما از آنطرف عملی که نمونه همزیستی مسالمت آمیز باشد کمتر دیده شده‌است .

شب نشینی بخاطر یك کار خیر

هنگامیکه جنك دوم جهانی فقر ، مرض ، گرسنگی باخود بکشور ما ارمغان آورد یك خانم نیکوکار . باتفاق خدمتکاران خود میان مردم جنوب شهر که با تیفوس و گرسنگی دست بگریبان بودند غذا و دوا توزیع میکرد . این بانوی نیکوکار خانم دریفوس همسر وزیر مختار وقت امریکا درایران بود .

درسال ۱۳۲۳ وزارت بهداری برای تمرکز فعالیت خیرخواهانه خانم مزبور و عده‌ای از ایرانیان که اورا همراهی میکردند دوباب مغازه در دروازه غار باختیار خانم دریفوس گذاشت و درهمین دوباب مغازه پایه انجمن خیریه دریفوس گذاشته شد .

پس از چندی بنگاه دریفوس دارای یك خانه هشت اتاقه شد و بعد شهرداری و وزارت بهداری توافق کردند که یك زمین هفت هزار متری در خیابان شهباز به بنگاه دریفوس بدهند . این زمین را بنگاه دریفوس وقف ساختمان درمانگاهی کرد و برای ساختمان آن انجمن خیریه ایران وامریکا چند گاردن پارتی و شب‌نشینی مجلل بپاکرد و عواید آنهارا باین کار خیر اختصاص داد .

امشب نیز شب‌نشینی مجللی بمنظور اتمام ساختمان های جدید درمانگاه دریفوس درباشگاه افسران ترتیب داده شده‌است .

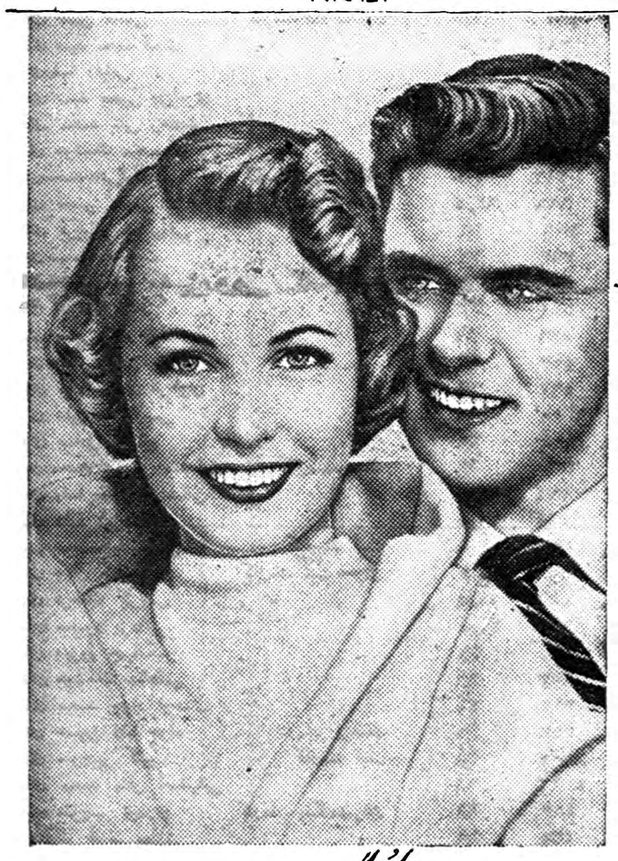

خمیر دندان کلگیت با گاردول

دندانهای شمارا تمیز و زیبا ونفس شمارا معطر میکند

وبجلوگیری از فساد دندان کمك مینماید

خمیر دندان کلگیت دارای گاردول است و گاردول ماده مخصوصی است که بجلوگیری از فساد دندان کمك میکند

کلگیت بوی بد دهان اغلب افرادرا درتمام روز از بین میبرد - دندانهای شمارا تمیز میکند وزیبائی آنها را آشکار میدارد .

اطفال نیز از کف کردن و طعم خوشمزه آن خوششان می آید .

گاردول روی دندان شما فشرهای نامرئی مخصوص ایجاد میکند که بجلوگیری از فساد دندان کمك مینماید.

کلگیت نفس شمارا خوشبو میکند و در عین حال دندان شمارا تمیز مینماید

خمیر دندان کلگیت پرفروش ترین خمیر دندان دنیاست

CDC-58-1-PH

قبول شدگان مسابقه ورودی کلاس ثبت

پیرو آگهی شماره ۱۹۸۹۳ ـ ۲۷ر۶ر۳۸ اسامی چهارصد نفر قبول‌شدگان مسابقه ورودی کلاس ثبت بشرح زیر تعیین واعلام میدارد . آقایان مذکور باید حداکثر تاآخر وقت اداری روز پنجشنبه ۶ر۸ر۱۳۳۸ با در دست‌داشتن پروانه ورود بجلسه امتحان بدفتر اداره کارگزینی ثبت‌کل مراجعه نمایند تاترتیب شرکت آنها درکلاس ثبت داده شود .

نام ونام‌خانوادگی	سمت	جمع‌نمره	نمره‌جواز
آقای محمد تقی علویان	-	جمع‌نمره نمره جواز	
آقای مصطفی نوروزی	-	۶۹ ۴۲۱	
آقای منوچهر نایب	-	۶۷ ۵۹۳	
آقای علی وهابی	-	۶۶ ۳۷۵	
آقای خسرو امینی	-	۶۶ ۳۷۷	
آقای عبدالله پرمر	کارمنددادگستری	۶۶ ۳۹۷	
آقای جلال یاسینی		۶۶ ۴۰۹	
آقای جلال سجادی	کارمند دادگستری	۶۶ ۴۱۰	
آقای هوشنگ لاهوتی		۶۶ ۴۴۷	
آقای محمد علی پویان	کارمندنیروی‌هوائی	۶۶ ۵۷۲	
آقای اکبر مدنی		۶۶ ۶۰۶	
آقای محمد تقی فلاح	کارمنددانشگاه	۶۵ر۵ ۳۸۵	
آقای محمد دانشفر	کارمندفرهنگ	۶۵ر۵ ۴۲۶	
آقای احمد صدری نائینی		۶۵ ۳۸۶	
آقای محمد حسن سعادت		۶۵ ۴۰۱	
آقای مهدی اصغری	کارمندشرکت‌تلفن	۶۵ ۴۱۸	
آقای سید رضا شریفی		۶۵ ۴۴۸	
آقای نورالدین مشایخی	کارمندثبت	۶۵ ۴۵۱	
آقای عباس جباری		۶۵ ۴۵۶	
آقای کیقباد عمادی		۶۵ ۵۴۱	
آقای حسین توانا	کارمندکشاورزی	۶۵ ۵۹۲	
آقای فریدون طهباز		۶۴ر۵ ۳۶۵	
آقای پرویز رفیعی		۶۴ر۵ ۳۹۶	
آقای تیمور احمدی		۶۴ر۵ ۴۸۳	
آقای پرویز میرآرمنده	کارمنددادگستری	۶۴ ۳۶۹	
آقای محمد حسن ناصحی	کارمندفرهنگ	۶۴ ۴۳۷	
آقای غلامرضا حدادی		۶۴ ۵۱۱	
آقای علاءالدین صفوی	کارمندفرهنگ	۶۴ ۵۲۹	
آقای فیروز حیدری		۶۴ ۵۷۳	
آقای حسین عبیدی	کارمنددادگستری	۶۴ ۶۰۸	
آقای اسدالله بهیار		۶۳ر۵ ۴۷۶	
آقای سید علی چاهی خاتمی		۶۳ر۵ ۴۹۰	
ابوالفضل دادور	کارمندفرهنگ	۶۳ ۴۲۵	
آقای اکبر مختاریان	کارمند بنگاه داروئی	۶۳ ۴۲۱	
آقای هوشنگ عزیز کلشی		۶۳ ۴۴۹	
آقای حسین صفاتی		۶۳ ۴۷۱	
عباس‌مال‌اسدی		۶۳ ۴۸۷	
آقای هادی صادقی		۶۳ ۵۰۵	
آقای محسن‌حاج‌اسمعیلی		۶۳ ۵۱۲	
آقای رضاعشق‌آبادی		۶۳ ۵۴۴	
آقای کریم چهارطاقی قلعه	کارمند دادگستری	۶۳ ۵۴۵	
آقای‌عباسعلی‌طاهریان	کارمندفرهنگ	۶۳ ۵۴۹	
آقای حسن افخمی	کارمند دادگستری	۶۳ ۵۹۰	
آقای سید محمد قندی		۶۲ر۵ ۳۸۴	
آقای‌رضا رفیعی		۶۲ر۵ ۴۳۳	
آقای سید یحیی جزایری		۶۲ر۵ ۴۸۸	
آقای محمد تقی زهادت		۶۲ر۵ ۵۶۰	
آقای هوشنگ منصوری		۶۲ر۵ ۵۸۲	
آقای‌محمدخانی‌اوشانی	کارمندشرکت‌تلفن	۶۲ر۵ ۶۱۲	
آقای ناصر مفیمی	کارمند فرهنگ	۶۲ر۵ ۶۲۶	
آقای فریبرز شاهرخی		۶۲ ۳۷۶	
آقای‌سیامك ودیعت		۶۲ ۳۹۳	
آقای‌محمد رحیم محمدی	کلارمند ثبت	۶۲ ۴۵۰	
آقای بهرام بیضائی		۶۲ ۵۲۱	
آقای یحیی غلام نژاد		۶۲ ۵۳۹	
آقای‌محمد فرزین یزدی		۶۲ ۵۵۳	
آقای محمدمهدی فرخوی		۶۲ ۵۹۷	
آقای علیرضا پارسی		۶۲ ۶ ۰۰۰	
آقای صادق مصلح		۶۲ ۶۰۴	
آقای محمد علی فرهمند قوی	کارمندفرهنك	۶۲ ۶۳۳	
آقای رضا خادم خراسانی		۶۱ر۵ ۳۷۴	
آقای داود ایزدی		۶۱ر۵ ۴۸۹	
آقای سیدمحمد نقیبی	کارمند ثبت	۶۱ر۵ ۴۹۹	
آقای جمال کظمی	کارمند ثبت احوال	۶۱ر۵ ۵۰۶	
آقای فرهنك کریمی		۶۱ر۵ ۵۳۶	
آقای محمود یزدانی		۶۱ر۵ ۶۳۲	
آقای بهروز جهانگیر		۶۱ ۱۷	
آقای هوشنك سلطانی		۶۱ ۱۹۳	
آقای محمد جواد اوحدی		۶۱ ۳۶۳	
آقای حسین داد خواه	درمند فرهنك	۶۱ ۳۶۷	
آقای منوچهر کتیب	کارمند ثبت	۶۱ ۴۱۷	
آقای محمد باقر اصفهانی		۶۱ ۴ ۲۲	
آقای منوچهر نوذری	کارمند بنگاه‌عمران	۶۱ ۴۲۳	
آقای‌اکبر خرمی مطلق		۶۱ ۴۳۵	
آقای هوشنك عزیزپور		۶۱ ۴۴۵	
آقای محمود خطیبی	کارمند فرهنك	۶۱ ۴۷۹	
آقای سید اصغر مصطفویان		۶۱ ۵۰۱	
آقای مهدی رافزی		۶۱ ۵۰۷	
آقای غلامعلی قزوینی		۶۱ ۵۱۰	
آقای حسین شیخ‌عبداسلامی		۶۱ ۵۳۴	
آقای‌محمد باقر عاصی قاسم‌آبادی		۶۱ ۵۴۶	
آقای عباس بیرامی افشار		۶۱ ۵۶۶	
آقای حسن زاهدی		۶۱ ۵۷۵	
آقای عبدالحسین صفارنیا	کارمند دربار	۶۱ ۵۷۷	
آقای محمدتقی‌محمد قاسمی	کارمندپست‌وتلگراف	۶۱ ۵۸۰	
آقای احمد شاپوری		۶۱ ۵۸۳	
آقای مجید جهانگیر	کارمند فرهنك	۶۱ ۵۸۷	
آقای عباس حدادی	کارمند ثبت	۶۱ ۵۸۹	
آقای علی اسدی		۶۱ ۶۲۴	
آقای منصور ادریسی		۶۱ ۶۲۸	
آقای نصرت‌الله رحیمی	کارمند وزارت‌راه	۶۰ر۵ ۴۰۴	
آقای باقر بنی هاشم	کارمند فرهنك	۶۰ر۵ ۴۱۹	
آقای محسن شاپوری		۶۰ر۵ ۴۱۱	
آقای جمشید فرد		۶۰ر۵ ۶۰۱	
آقای حسین قراباقی‌شمس ایلی		۶۰ ۵۵	
آقای نصرت‌الله موفق		۶۰ ۹۸	
آقای رحیم خشنودی	کارمنددادگستری	۶۰ ۲۳۰	
آقای امیر هوشنك مشیری	کارمندفرهنك	۶۰ ۳۵۹	
آقای عبدالله شفیعی	کارمند فرهنك	۶۰ ۳۹۹	
آقای هوشنك معصومی		۶۰ ۴۰۰	
آقای محمد حاج بیکی	کارمند دادگستری	۶۰ ۴۰۸	
آقای ناصر معینی	کارمندریشه‌کنی‌مالاریا	۶۰ ۴۱۱	
آقای‌بهمن‌چوب‌بهلو	کارمندوزارت جنك	۶۰ ۴۷۴	
آقای احمد حیدری		۶۰ ۵۰۸	
آقای محمود کاظمی‌رستمی		۶۰ ۵۳۲	
آقای مجید راوند		۶۰ ۵۴۰	
آقای جعفر اشتری		۶۰ ۵۶۲	
آقای رحیم مرامی		۶۰ ۵۶۸	
آقای‌سیامك پزشکیان		۶۰ ۶۲۵	
آقای عبدالرحیم رنجبران	کارمند دارائی	۶۰ ۶۳۴	
آقای حسین زنجانی	کارمند ثبت	۵۹ر۵ ۴۴۲	
آقای بهمن جلالی والی	کارمند ثبت	۵۹ر۵ ۴۶۲	
آقای فضل‌الله آصفی		۵۹ر۵ ۴۹۵	
آقای محمد علی رحیمی		۵۹ر۵ ۴۹۶	
آقای نبی‌الله چهاردولی		۵۹ر۵ ۵۸۱	
آقای مصطفی مرتضوی		۵۹ ۲	
آقای عباس جلالی	کارمند ثبت	۵۹ ۸۸	
آقای سیاوش توکلی	کارمند ثبت	۵۹ ۲۰۵	
آقای سبقت‌الله اصلان‌پور	کارمندفرهنك	۵۹ ۳۰۰	
آقای فضل‌الله سمندر	کارمندثبت	۵۹ ۳۰۲	
آقای عباس معظمی	کارمنددادگستری	۵۹ ۳۲۹	
آقای جعفر نجومی	کارمند ثبت	۵۹ ۳۵۸	
آقای علی اکبر موسوی		۵۹ ۳۶۰	
آقای عبدالحسین ارنك		۵۹ ۳۸۱	
آقای صفر اسمعیل زاده		۵۹ ۳۹۰	
آقای محمد رضا لطف علی		۵۹ ۳۹۲	
آقای پرویز شمس ثریا	کارمندفرهنك	۵۹ ۴۰۲	
آقای کریم حاج عباس ضرابی		۵۹ ۴ ۱۶	
آقای بیژن اصفهانی	کارمند کشاورزی	۵۹ ۴۵۵	
آقای ناصر نجفی	کارمند فرهنك	۵۹ ۴ ۷۸	
آقای محمد علی علائی	کارمند دفتریار	۵۹ ۴ ۸۴	
آقای مسیراب‌شاکرشریعت‌پناهی	کارمندثبت	۵۹ ۵۲۲	
آقای احمد فضائی	کارمند گمرکات	۵۹ ۵۵۱	
آقای مصطفی آقا محمدی	کارمندفرهنك	۵۹ ۵۷۴	
آقای ابوالقاسم حسینی		۵۹ ۶۰۵	
آقای محمد علی جوادزاده		۵۹ ۶۱۰	
آقای جلال موسوی حسینی	کارمند ثبت	۵۹ ۶۱۱	
آقای ذوالفقار نصیری	کارمند شهربانی	۵۹ ۶۱۵	
حسن رستم پور		۵۸ر۵ ۴۳۸	
آقای علی‌مختاری ثقفی	کارمنددادگستری	۵۸ ۴	
آقای‌سیداحمدفاطمی‌احمدآبادی	کارمند فرهنك	۵۸ ۵۲	
آقای ابوالفضل رادفر	کارمند فرهنك	۵۸ ۷۶	
آقای امجد جوادی	کارمند فرهنك	۵۸ ۹۲	
آقای بهاءالدین احمدی		۵۸ ۱۳۲	
آقای منصور نبی‌زاده		۵۸ ۲۷۹	
آقای حبیب راد		۵۸ ۳۳۴	
آقای فاضل میرعلمدار		۵۸ ۳۵۳	
آقای غلامرضا شادبخت	کارمندپست‌وتلگراف	۵۸ ۳۸۲	
آقای‌محمدحسین‌صدرالحسینی	کارمند دادگستری	۵۸ ۴۰۵	
آقای امیرناظم بافقی		۵۸ ۴۲۹	
آقای عبدالله حیاتی		۵۸ ۴۶۹	
آقای عباس صالحی		۵۸ ۵۰۹	
آقای هوشنك آوند فرجاد		۵۸ ۵۵۶	
آقای محمد جعفر بناکار		۵۸ ۵۹۵	
آقای پرویز داماد نژاد		۵۷ر۵ ۴۳۲	
آقای‌عباس پور سعید		۵۷ر۵ ۵۵۸	
آقای محمد علی میرافشار		۵۷ر۵ ۵۸۶	
آقای صمد قائد شرفی	کارمند دادگستری	۵۷ر۵ ۵۹۸	
آقای ابراهیم میر بستانی		۵۷ر۵ ۶۳۵	
آقای جواد مدرسی		۵۷ ۸	
آقای اسدالله جبلی	کارمند دادگستری	۵۷ ۱۹	
آقای عبدالرحیم ندیمی زاده	کارمند ثبت	۵۷ ۳۱	
آقای ارسلان بدوخی	کارمندثبت	۵۷ ۴۳	
آقای اصغر فولادی‌سمنانی	کارمندفرهنك	۵۷ ۵۴	
آقای حسن‌مجتبی هادیان	کارمندشرکت‌واحد	۵۷ ۷۵	
آقای هادی پیشوائی		۵۷ ۱۰۷	
آقای حشمت‌الله مویدی		۵۷ ۱۱۷	
آقای جعفر صدیقی	کارمند ثبت	۵۷ ۱۳۱	
آقای پرویز جعفری	کارمند فرهنك	۵۷ ۱۴۳	
آقای حسن شریفی		۵۷ ۱۴۷	
آقای محمود سیف‌نوری	کارمنددادگستری	۵۷ ۱۵۴	
آقای محمد طایفی نصر آبادی		۵۷ ۱۹۵	
آقای سید مصطفی حسینی		۵۷ ۲۷۶	
آقای سیروس سیروسیان	کارمند دادگستری	۵۷ ۴۳۹	
آقای اسدالله صنیعی		۵۷ ۴۵۲	
آقای محمود باقری		۵۷ ۴۶۷	
آقای احمد صرافی	کارمند فرهنك	۵۷ ۴۸۲	
آقای سیروس سعیدی	کارمند فرهنك	۵۷ ۴۹۳	
آقای محمد حسن قطبی		۵۷ ۵۱۴	
آقای سیروس سعیدی		۵۷ ۵۲۷	
آقای اصغر میرفتاحی		۵۷ ۵۶۵	
آقای سید احمد هاشمیان		۵۷ ۵۸۵	
آقای یحیی فردوس		۵۶ر۵ ۵۶۹	
آقای نورالله ناظم زاده		۵۶ر۵ ۵۹۱	
آقای فتح‌الله ارشکی		۵۶ ۱	
آقای علی اکبر صدر قائنی	کارمندبهداشت	۵۶ ۳	
آقای مصطفی الله قلی		۵۶ ۵	
آقای مجتبی فروتن	کارمند فرهنك	۵۶ ۱۱	
آقای مرتضی محمود هاشمی	کارمند ثبت	۵۶ ۳۶	
آقای ابوالحسن میرعابدین	کارمند ثبت	۵۶ ۴۱	
آقای‌عنایت‌الله‌فدائی‌خجسته	کارمندهنرهای‌زیبا	۵۶ ۵۶	
آقای غضنفر تمیمی	کارمند ثبت	۵۶ ۱۷۳	
آقای محمود زواره	کارمند فرهنك	۵۶ ۲۲۰	
آقای علی‌رضا نیا	کارمند فرهنك	۵۶ ۲۵۰	
آقای ضیاء کرامتی	کارمند دادگستری	۵۶ ۳۳۰	
آقای‌سیروس ارین	کارمند برق	۵۶ ۳۳۶	
آقای علی فاضلی	کارمند دادگستری	۵۶ ۳۴۹	
آقای‌مسعود مقدم	کارمند دادگستری	۵۶ ۳۵۷	
آقای حسین مخترع‌زاده	کارمندشرکت‌واحد	۵۶ ۳۶۲	
آقای سیروس الیاسی		۵۶ ۳۷۱	
آقای مصطفی مصلائی	کارمنددادگستری	۵۶ ۴۳۰	
آقای‌سید کمال‌میرزا غفوری	کارمندداراثی	۵۶ ۴۴۱	
آقای کاظم علی مردانی		۵۶ ۴۷۵	
آقای نجف‌علی نیك رو	کارمند فرهنك	۵۶ ۵۳۳	
آقای مرتضی‌نیازی		۵۶ ۵۴۳	
آقای محمد عرب	کارمند ثبت	۵۶ ۵۴۸	
آقای محمود گلستانی	کارمندفرهنك	۵۶ ۵۷۶	
آقای حسن آهنگران		۵۶ ۵۸۴	
آقای رضا شهروا		۵۵ر۵ ۳۷۹	
آقای یوسف‌ذوقی		۵۵ر۵ ۴۲۸	
آقای محمد اسمعیل شیرازی	کارمندشهرداری	۵۵ر۵ ۵۰۳	
آقای علی‌بابازمانی		۵۵ر۵ ۵۰۴	
آقای سید محمود مشکوة		۵۵ر۵ ۵۵۹	
آقای علیرضا انگورج		۵۵ ۲۰	
آقای حبیب‌الله کرمی	کارمنددادگستری	۵۵ ۲۷	
آقای رضا ابیاك	کارمند ثبت	۵۵ ۴۹	
آقای مهدی مهدوی	کارمند ثبت	۵۵ ۷۳	
آقای فریدون تقوی	کارمنددادگستری	۵۵ ۸۹	
آقای محمدرضا رئیس زاده		۵۵ ۸۹	
آقای محمد حسین فوذر	کارمندفرهنك	۵۵ ۱۳۷	
آقای هوشنك یوسفی	کارمند فرهنك	۵۵ ۱۶۰	
آقای صفر الفتی		۵۵ ۲۴۵	
آقای عباس نشاطیان	کارمند ثبت	۵۵ ۲۵۹	
آقای سیداحمد هاشمی اردکانی		۵۵ ۲۸۵	
آقای پرویز سید موسوی		۵۵ ۳۰۳	
آقای پرویز مرادی		۵۵ ۳۸۸	
آقای عباس جنگجو		۵۵ ۴۴۳	
آقای محمد برقعی	کارمند فرهنك	۵۵ ۵۵۵	
آقای جواد مهاجرینی		۵۱ ۱۵۷	
آقای محمود دانائیان	کارمند ثبت	۵۱ ۲۱۵	
آقای‌سیدجمال‌الدین‌سیدابراهیم‌درودی	کارمندثبت	۵۱ ۲۲۴	
آقای احمد علی باقری	کارمند ثبت	۵۱ ۲۳۷	
آقای رضا مدرسی	کارمند ثبت	۵۱ ۲۶۵	
آقای مرتضی قاضی نظام	کارمندبهداری	۵۱ ۲۷۵	
آقای یوسف نجفی		۵۱ ۲۸۸	
آقای ایرج میرهاشمی	کا مند ثبت	۵۱ ۳۰۶	
آقای محمد علی نجف	کارمند دادگستری	۵۱ ۳۱۸	
آقای مهدی امیری		۵۱ ۳۲۰	
آقای سلیمان قره داغی	کارمند دادگستری	۵۱ ۳۳۱	
آقای جلیل دانائی		۵۰ ۲۸	
آقای‌رجب‌حسنی ابهریان	کارمنددادگستری	۵۰ ۳۲	
آقای محسن پور هادی	کارمند دادگستری	۵۰ ۳۸	
آقای یدالله امیدوار		۵۰ ۴۰	
آقای محمد حسن رحیمی	کارمند فرهنك	۵۰ ۵۸	
آقای حسن جوادی رحیم‌آبادی		۵۰ ۱۱۳	
آقای جواد حسنی نباتی	کارمندشرکت‌تلفن	۵۰ ۱۱۸	
آقای مرتضی‌ارضی سلطان		۵۰ ۱۳۵	
آقای محسن رفیع‌فر	کارمند نقشه برداری	۵۰ ۱۵۳	
آقای صادق حمیدیان		۵۰ ۱۷۵	
آقای علی رضا زاده مهرجو		۵۰ ۲۰۰	
آقای علی فرد فر		۵۰ ۲۰۳	
آقای محمدرضا علی اکبرزاده	کارمندثبت	۵۰ ۲۱۶	
آقای یدالله اسدی	کارمند ثبت	۵۰ ۲۱۷	
آقای محمد معینی نژاد	کارمند فرهنك	۵۰ ۲۳۳	
آقای احمد پارسی	کارمند بهداری	۵۰ ۲۴۴	
آقای تقی شیرخدائی		۵۰ ۲۴۷	
آقای منصور زرکشیان		۵۰ ۲۶۸	
آقای سید محمدحسن میرلوحی	کارمند ثبت	۵۰ ۲۷۴	
آقای دخیل حاج اسمعیلی		۵۰ ۲۷۷	
آقای سید کمال بدائی		۵۰ ۳۳۲	
آقای احمد گلستانی مدنی	کارمند پست‌وتلگراف	۵۰ ۴۹۲	
آقای هوشنك داورپناه	کارمندآتش‌نشانی	۵۰ ۵۱۵	
آقای حسن وثوق	کارمند فرهنك	۵۰ ۵۶۱	
آقای وهاب سماوری		۵۰ ۵۸۸	
آقای احمد خوشنویس		۴۹ر۵ ۳۶۶	
آقای علی اصغر صالحی		۴۹ر۵ ۳۷۳	
آقای عبدالعلی نیك روش		۴۹ر۵ ۳۸۹	
آقای نعمت‌الله شاه‌دائی	کارمندثبت	۴۹ ۶	
آقای‌حسین کفشدار مهرشادی	کارمند ثبت	۴۹ ۲۲	
آقای جلیل احمدی		۴۹ ۷۱	
آقای مهدی مهدی		۴۹ ۷۷	
آقای ابوالقاسم حمزه		۴۹ ۸۰	
آقای علی اکبر کریمی		۴۹ ۹۹	
آقای ابوالفضل شاکری	کارمندبهداری	۴۹ ۱۰۰	
آقای عزیزالله شجاعی	کارمند فرهنك	۴۹ ۱۴۴	
آقای ابراهیم علی اصلانیان		۴۹ ۱۵۸	
آقای احمد اخلاقی	کارمند فرهنك	۴۹ ۱۶۱	
آقای ابوالقاسم مجیدیان		۴۹ ۲۲۷	
آقای سید مهدی معینی	کارمند ثبت	۴۹ ۳۰۷	
آقای‌نورالدین‌موسوی‌خلخالی	کارمند ثبت	۴۹ ۳۱۲	
آقای زین‌العابدین ایمن دوست		۴۹ ۳۴۰	
آقای محمد جواد حفیظی		۴۹ ۳۶۱	
آقای محمد کاظم رضائی		۴۹ ۵۳۰	
آقای احمد جعفریان		۴۸ر۵ ۴۵۴	
آقای جلال پور سعیدی		۴۸ر۵ ۶۳۰	
آقای صمد یوسفی میانجی		۴۸ ۷	
آقای محمد مسعود حسن پور اندام		۴۸ ۱۰	
آقای محمد احمد خانی	کارمند وزارت‌راه	۴۸ ۲۴	
آقای فرج‌الله نیساج	کارمند دادگستری	۴۸ ۲۵	
آقای مرتضی فهیمی	کارمند ثبت	۴۸ ۴۵	
آقای حسین رزاقی خمسی	کارمند فرهنك	۴۸ ۵۷	
آقای کتابعلی توکلی	کارمنددادگستری	۴۸ ۷۰	
آقای علی جمشیدی	کارمنددادگستری	۴۸ ۸۶	
آقای قاسم کریمپور	کارمندداراثی	۴۸ ۱۰۲	
آقای حسنعلی گالشی	کارمندنقشه‌برداری	۴۸ ۱۲۲	
آقای علی شیخ فرشی		۴۸ ۱۴۰	
آقای غلامرضا سعیدی	کارمند نقشه‌برداری	۴۸ ۱۷۸	
آقای علی صدرالحسینی		۴۸ ۱۸۱	
آقای حسین عمادالدین قائمی	کارمندفرهنك	۴۸ ۱۸۸	
آقای ابوالقاسم نیك‌فرجام	کارمندفرهنك	۴۸ ۲۰۷	
آقای محمد جواد جوادی	کارمند ثبت	۴۸ ۲۳۴	
آقای هوشنك صنیع‌پور	کارمند فرهنك	۴۸ ۲۶۰	
آقای حسین نجفی وطنی		۴۸ ۲۸۶	
آقای اسدالله فقیه نصیری	کارمندوزارت راه	۴۸ ۲۵۹	
آقای علی صادقیان	کارمندفرهنك	۴۸ ۲۹۷	
آقای اسدالله بهیار		۴۸ ۳۴۳	
آقای علی اصغر رفیعی		۴۸ ۳۵۲	
آقای جواد بهبهانی	کارمند ثبت	۳۸ ۴۹۰	
آقای حسینعلی لهراسبی	کارمند ثبت	۴۸ ۴۹۸	
آقای ابوالحسن دلبسته	کارمند ثبت	۴۷ر۵ ۱۱۵	
آقای نصرالله هادی		۴۷ر۵ ۱۴۱	
آقای رحیم فرزانه‌وار	کارمندثبت	۴۷ر۵ ۱۴۵	
آقای فخرالدین ابهری	کارمند ثبت	۴۷ر۵ ۱۷۰	
		۴۷ر۵ ۱۹۴	
		۴۷ر۵ ۲۳۲	

مدیر کل ثبت فاضل

آ ـ ۲۶۴۲۴

ملت نجیب وغیرتمند ایران

حاجی‌ولی ساکن موسی‌آباد اسدآباد رابشناسید

درسال ۱۳۱۵ سلیمان فرزند ابوطالب درسال‌بیست وسه‌علی قربان فرزند رسمعلی‌ودرسال بیست‌ونه علی‌پاشا فرزندعلی‌حسین ودر اول سی‌وهشت‌اقبال‌فرزند شیرخان رادستورداد کشتند تاریخ‌بیست‌وهفت شهریور محمدحسین برادراینجانب راپسر برادرش بقتل‌رسانیده در چنگال‌عدالت گرفتارازجناب آقای نخست‌وزیرو وزیرمحترم دادگستری تقاضای تعیین تکلیف عیال‌وپنج نفردختروپسر صغیرش را دارم

آ ـ ۲۶۳۱۰ محمدحسن فرزندحاصل برادر مقتول

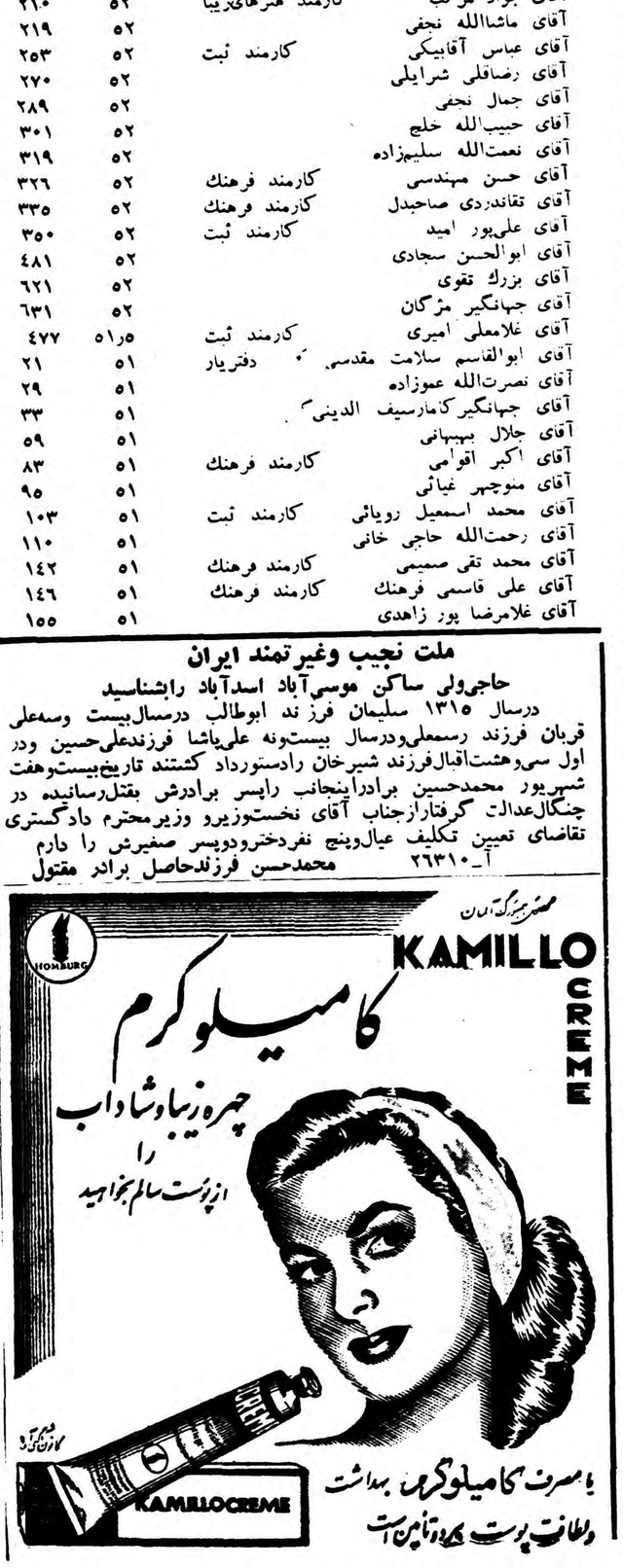

قابل توجه پزشکان محترم

اکنون معالجه بابخور لانتازول دربیماریهای ریوی وقلبی در ایران بثبوت رسیده برای استفاده عموم بیماران دستگاه لانتازول با شرایطی آسان دراختیار اطباء محترم تهران وشهرستانها گذارده میشود نمایندگی لانتازول خیابان سعدی اول‌منوچهری تلفن ۳۴۷۹۷

آ ـ ۲۰۳۵۵

عروس آینده ایران درعروس شهرهای جهان

بقیه ازصفحه‌اول

ایران بوجود آورد.

دوشیزه فرح دیبا دختر زیبائی است که توانسته نظر شاهنشاه‌ایران را برای ازدواج جلب نماید .این دوشیزه که‌هفته‌قبل بتهران‌مراجعت نموده مدتها در اروپا اقامت‌داشته است .دوشیزه دیبا که بیست سال دارد تحصیلات خود را در مدرسه هنر های زیبای پاریس انجام داده و تعطیلات خود را در آلمان غربی و انگلستان گذرانده است.

شاهنشاه ایران در روز ۲۷اکتبر (٤آبان) چهلمین سال‌تولد خود را جشن خواهند گرفت.

ملکه آینده ایران‌در پاریس

مخبر خبرگزاری فرانسه ازپاریس گزارش میدهد دوشیزه فرح دیبا دیشب وارد فرودگاه بین المللی «اورلی » پاریس شدند. عده‌زیادی از روزنامه نگاران و عکاسان در فرودگاه اورلی منتظر ورود ایشان بودند.

دوشیزه فرح دیبا همراه دو تن از افراد خانواده خود به پاریس‌وارد شده است. دوشیزه دیبا بزحمت از میان جمعیت انبوهی که برای دیدن ایشان آمده بودند گذشته و به هیچ یك از سئوالات روزنامه - نگاران پاسخ ندادند . و توسط اتومبیل سفارت ایران فرودگاه را ترك گفتند.

تهیه لباس عروسی‌درپاریس

خبرگزاری فرانسه از پاریس اضافه مینماید : بموجب شایعات منتشره دوشیزه فرح دیبا جهت تهیه لباس عروسی بپاریس سفر کرده است. نام خیاطخانه‌ای که دوشیزه دیبا لباسهای خود را از آنجا تهیه خواهد کرد افشاء نشده است.

کنسول ایران استقبال کرد

خبرگزاری آسوشیتد پرس از ژنو گزارش میدهد دوشیزه فرح دیبا که دختری بسیار زیبا وهمسر آینده شاهنشاه ایران است از تهران پریروز وارد ژنو شدو حاضر نشد در فرودگاه با مخبرین‌مصاحبه نماید و همراه آقای وکیلی سر کنسول ایران بهشهر رفت.

بانو بختیار قطب خاله دوشیزه فرح دیبا و اسفندیار طباطبائی آجودان شاهنشاه و همسرش، ملکه آینده ایران را همراهی می کردند.

دوشیزه دیبا دیروز به پاریس پرواز نمود

فرح دیبا هنگام ورود به‌فرودگاه اورلی در پاریس از برابر مخبرین عکاس بدون پاسخ بسئوالاتشان عبور کرد او حاضر نشد علت آمدن و مدت ومحل اقامت خود را در پاریس افشا نماید.

سه نفر همراهان و ی‌که ازتهران تا ژنو پاریس بااو هستند نیز حاضر نشدند سخنی بگویند. آنان عبارتند از خاله وی و اسفندیار طباطبائی نماینده مجلس و همسر او که خواهرخاله او میباشد .

گفته می شود که دوشیزه فرح‌دیبا به پاریس آمده است تا برای خود لباس خریداری نماید . ظاهرا اعلامیه رسمی نامزدی وی و شاهنشاه ایران روز چهلمین سال تولد شاه چهارم آبان ماه برابر ۲۷ اکتبر جاری اعلام می شود .

اتومبیل (لیموزین) سفارت ایران در مقابل فرودگاه منتظر وی بود . در برابر سئوال مخبرین از یك کارمند سفارت که آیا حضور اتومبیل و آمدن شما دلیل نامزدی دوشیزه فرح دیبا با شاهنشاه است وی جواب داد «باید صبر کنید و به بینید بیش ازاین چیزی نمی‌توانم بگویم» .

یونایتد پرس از پاریس گزارش میدهد فرح‌دیبا ۲۱ سال دارد وهمسر سوم شاهنشاه ایران خواهد بود وی وقتی وارد فرودگاه شد لبخند می زد . خبرنگاران از دیدن چهره زیبای او سئوالاتی که قبلا آماده کرده بودند ازاو به پرسند فراموش کردند .

تایید نامزدی

ژنرال کنسول ایران در ژنو خبر نامزدی وی را تایید نموده معهذا موکول بصدور اعلامیه رسمی کرده است وی گفت «دوشیزه دیبا مایل است دراین سفر خود به پاریس ناشناس بماند .»

شباهت به ملکه ثریا

فرح دیبا از ملکه سابق ایران ثریا که نیمه آلمانی بود بلندبالاتر ولاغرتر استوطی هیکل آنها شبیه بیکدیگر می باشد .

اودر برابر سئوال خبرنگاران فقط لبخند می زد . درحدود صد خبرنگار و عکاس منتظر او بودند .

مامور رسمی سفارت ایران با فشار توانست خودرا به‌وی برساند ومرتبا فریاد می زد «اعتراض می کنم! اعتراض می کنم!»

ولی عکاسها توانستند عکس های زیادی از او بردارند .

«سکوت سلطنتی»

یونایتد پرس گزارش میدهد فرح دیبا هنگام ورود به پاریس‌توسط اسفندیار طباطبائی دیبا نماینده‌مجلس ایران وآجودان شاه که دائی ملکه آینده ایران می باشد بدرقه میشد.

وی‌در فرودگاه پاریس لباس‌سبز روشنی پوشیده بودویك ژیله کرکی روی آن برتن داشت او موهای خود را پشت سر برگردانیده‌بود .

وی فقط اظهار داشت «طبیعتا نباید انتظار داشته‌باشید چیزی دراین باره بگویم تا تصمیم رسمی منتشر شود البته هر تصمیمی گرفته شود من خواهم پذیرفت ولی خودم مطمئن نیستم» شاهنشاه دستور داده اند «سکوت سلطنتی در این باره‌برقرار شود»

یونایتد پرس اضافه می کند : مسلم است که شاهنشاه باید برای تاج و تخت ایران وارث ذکوری به وجود آورند و علت طلاق ملکه سابق همین امر بوده چه وی و ملکه اسبق شاهزاده خانم فوزیه نتوانستند فرزند ذکوری بوجود آورند .

گفته می شود که در ماه گذشته شاهنشاه فرح را انتخاب کرده‌اند

ملکه آینده هنگام اقامت درپاریس

خبرنگار خبرگزاری فرانسه از تهران گزارش میدهد در عین حال که مردم ایران با بیصبری منتظرند که روز سه شنبه اعلامیه ازدواج شاهنشاه ایران با دوشیزه فرح‌دیبا اعلام شود اخبار جدیدی در مورد این ازدواج منتشر شده است .

گفته میشود دوشیزه فرح دیبا در ماه ژوئن گذشته هنگامیکه‌شاهنشاه در اروپا تشریف داشتند بحضور معظم‌له معرفی شده‌اند .

ملکه آینده ایران تحصیلات خود را در پایتخت‌فرانسه‌باتمام رسانیده و تحصیلات متوسطه خود را در دبیرستان فرانسویها در تهران انجام داده است .

وی یك دوشیزه ورزش دوست و کاپیتن تیم باسکتبال دبیرستان خود بوده‌اند ولی در عین حال ذوق هنری نیز در ایشان بسیار قوی بوده و بهمین علت رشته هنر های زیبا را انتخاب کرده‌اند .

علاقه به هنر های زیبا

دوشیزه فرح دیبا به نقاشی ، مجسمه سازی و معماری علاقه‌زیادی دارند و ضمنا پیانو نیز مینوازند .

پدر فرح دیبا که دهسال قبل بدرود زندگی گفته است دانشکده نظامی معروف سن سیر را درفرانسه باتمام رسانیده و پس از مدتی خدمت در ارتش به امور سیاسی پرداخته است .

خاطرات مربیان

خبرنگار ما براینکه‌اطلاع از وضعیت تحصیلی دوشیزه فرح دیبا با چند نفر از دبیران سابق ایشان ملاقات و مذاکره کردند .

آقای میر فخرائی معاون‌دبیرستان رهنما اظهار داشت :

« اینجانب از سال ۱۳۳۲ تا سال ۱۳۳۶ در دبیرستان رازی دبیر ورزش بودم و دوشیزه فرح دیبا نیز در این دبیرستان تحصیل‌مینمود و در رشته های پرش سه گام - پرش ارتفاع قهرمان دختران ورزشکار دبیرستان بود و درتیم های والیبال و بسکتبال عنوان کاپیتن تیم را داشت .»

آقای منتخب ناظم دبیرستان رازی اظهار داشت :

« دبیرستان رازی خاطر بسیار خوبی از رفتار و اخلاق دوشیزه‌فرح دیبا دارد و در مدتی که نامبرده در این دبیرستان تحصیل مینمود سر مشق خوبی برای سایر همشاگردیهای خود بود و درقسمت ورزش طوری فعالیت مینمود که اغلب سرپرست تیمهای سایر دبیرستانها بطور خصوصی اقدام مینمودند که دوشیزه فرح دیبا در تیم دبیرستان ما بازی نکند زیرا در این صورت ممکن بود امیدی‌برای موفقیت تیم آنها پیدا شود .»

آقای ایرج مروستانی دبیرادبیات اظهار داشت :

« دوشیزه فرح دیبا مدت سه سال در کلاس درس اینجانب‌حضور داشتند و همیشه‌بالباس بسیار ساده حاضر میشده و مراقبت بسیار در دروس خود مینموده است و خوب بخاطر دارم که همیشه یك کلمه «اله» روی سینه او آویخته بود و این خودمعرف ایمان‌و عقیده راسخ مذهبی ایشان میباشد .»

آقای ریاطی معاون دبیرستان‌رازی اظهار داشت :

«دوشیزه فرح دیبا در سال‌تحصیلی ۳۳-۳٤ در سال‌چهارم طبیعی ودر سال ۳٤-۳۵ در سال ششم طبیعی این دبیرستان تحصیل مینموده و در این سه کلاس کلیه دروس بجز زبان فارسی بزبان فرانسه تدریس میشود این سه سال ارشدیت کلاس بعهده دوشیزه دیبا بود و نمره انضباط و ۱۹ و در سال ششم با معدل ۱۵٫٤۹ قبول شده است.

دوشیزه دیبا در دبیرستان بالیلی دفتری دختر دریادار دفتری و پریچهر ماکوئی دختر سرتیپ ماکوئی‌دوستی صمیمانه‌داشته‌است.»

مسیو آنوریو رئیس دبیرستان رازی اظهار داشت :

« اخلاق و رفتار دوشیزه دیبا سرمشق عالی‌برای‌سایر دوشیزگار ودانش آموزان دبیرستان مابوده و همیشه در جمیع‌امور اجتماعی و خارج از برنامه دبیرستان پیشقدم بوده است .»

بقرار اطلاع ملکه آینده ایران قبل از مسافرت بپاریس به دبیرستان رازی رفته و در آنجا با همدرسان سابق خود ملاقات و خداحافظی کرده‌اند.

ادامه تحصیل

خبرگزاری فرانسه از پاریس گزارش میدهد دیروز صبح جمع زیادی و از جمله روزنامه نگاران و عکاسان در برابر هتل کریون در میدان کنکورد (پاریس) بانتظار دیدن دوشیزه دیبا ایستاده‌بودند ولی این انتظار بیهوده بود زیرا دوشیزه فرح دیبا از هتل خارج شده ومسئولین هتل کوچکترین اطلاعی در مورد وی به مخبرین جراید نداده‌اند. گفته‌شد که‌دوشیزه فرح دیبا احتمالا از یکی دیگر از درهای هتل خارج گردیده‌است .

فرح‌دیبا هنگام ورود به فرودگاه پاریس اعلام نمود که هدف وی‌از مسافرت به پاریس ادامه تحصیل در مدرسه مخصوص معماری و همچنین کار های دیگر است لکن این‌مطلب را باور نکردند.

اطلاعات جدید

دوشیزه دیبا در تاریخ ۲۲مهر ۱۳۱۷ درتهران متولد شده‌است . وباین ترتیب ۲۱ سال از عمرایشان میگذرد مرحوم سهراب دیبا پدر متوفی ایشان که از افسران ارتش بوده‌است و دانشکده نظامی معروف سن سیر رادیده به‌دوشیزه فرح که تنهادخترش بود علاقه فراوان داشت.

هنگامیکه دوشیزه فرح نه‌ساله ودر کلاس‌دوم دبستان تحصیل میکرد پدرش بدرود حیات گفته وبانو فریده دیبا مادرش زندگی خودرا وقف‌تعلیم وتربیت دخترش مینماید دوشیزه‌فرح از آن هنگام باتفاق مادرش درشمیران زندگی‌میکرده است دز زندگی تحصیلی دوشیزه فرح دیبا همواره نمونه وسرمشق برای‌سایرین بوده‌است و علاوه براستعداد زیاد، دختری‌ورزشکارخیرخواه‌نیزبوده‌بطوریکه اغلب درامور خیریه دبیرستان پیشقدم بوده‌است درسال ۱۳۳۳ دوشیزه فرح دیبا پس‌ازپایان سیکل اول دبیرستان ژاندارك برای‌ادامه تحصیل دردبیرستان رازی نام‌نویسی مینماید .

پس‌از اخذ دیپلم دررشته طبیعی دوشیزه فرح برای‌ادامه‌تحصیل در رشته‌هنرهای زیبا عازم پاریس شده‌و تاهنگام امتحان دردانشکده (بوزار) پاریس درس خوانده است .

دائی دوشیزه فرح که‌پس‌از فوت مرحوم سهراب دیبا سمت سرپرستی ایشان را بعهده داشته واکنون باتفاق ملکه آینده ایران بپاریس رفته‌است دوشیزه فرح رابسیار دوست داردو درسرپرستی‌وتعلیم‌وتربیت ایشان‌مراقبت بسیار نموده‌است .

زیبا ترین ملکه

پرویز رائن خبرنگار خبرگزاری آسوشیتد پرس از تهران گزارش میدهد امروز یك منبع موثق‌و مطلع تائید کرد که شاهنشاه ایران‌تصمیم قطعی خود را گرفته و در آینده نزدیکی خبر مسرت بخش نامزدی خویش را با دوشیزه فرح دیبا دختر ۲۱ ساله مرحوم سهراب دیبا‌باطلاع مردم ایران که با بی صبری انتظار شنیدن این مژده را دارند خواهند رسانید .

وقتی این ازدواج صورت گیرد بتصدیق متخصصین زیبائی ایران دارای زیبا ترین و در عین حال ساده پوش ترین ملکه‌جهان خواهد بود . هنگامیکه فرح دیبا موفق شود اولاد ذکوری برای شاهنشاه بوجود آورد صفحه زرینی برتاریخ سلطنتی ایران خواهند افزود و خواهند توانست ولیعهد شایسته‌ای برای تاج و تخت دو هزار وپانصد ساله ایران تعیین کند .

در محافل مختلف تهران مردم از هم اکنون خود را برای جشن و سرور بزرگی حاضر میکنند مقدمه این جشن روز ٤ آبان که مصادف با مولود شاهنشاه و اعلام خبرنامزدی اعلیحضرت میباشد آغاز میگردد.

ملخ‌صحرائی خاورمیانه را تهدید خواهد کرد

لندن - رویتر - سردبیر اطلاعات بین‌المللی ملخ صحرائی اعلام کرد که انتظار میرود در بهارآینده نواحی شمال ومغرب آفریقا و خاورمیانه مورد هجوم شدید ملخ صحرائی قرارگیرد .

گروه های ملخ صحرائی ازماه آینده سودان و حبشه را مورد حمله قرار خواهند داد و صحاری هندو پاکستان نیز نمی توانند ازهجوم این ملخها درامان باشد .

بانو فریده دیبا مادر عروس آیندهٔ ایران

۲٫۵۰۰٫۰۰۰ریال پول پخش‌شد

مناظری از جریان قرعه‌کشی

بانك بازرگانی

که شرح آن درصفحه اول و هیجدهم منتشر شده‌است

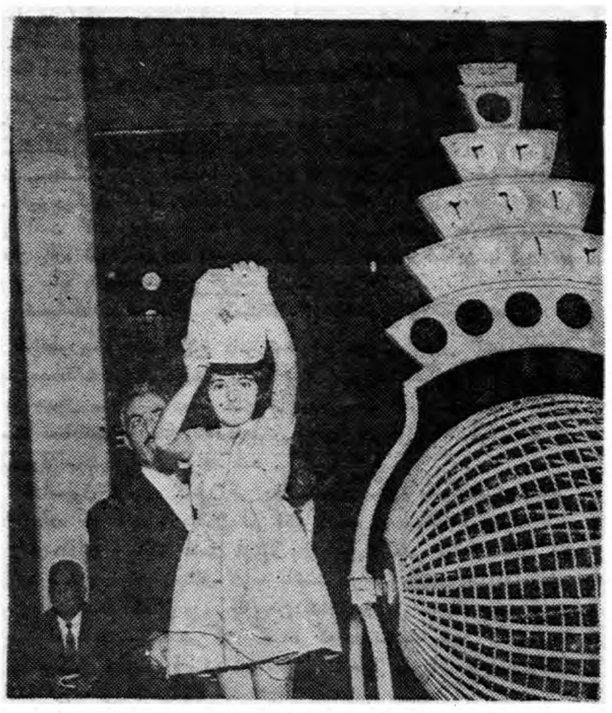

دوشیزه خردسالی گویهای خارج شده را اعلام میکرد

تماشاچیان بابیصبری منتظر نتیجه قرعه‌کشی بودند

قبل‌از قرعه‌کشی نمره‌ها کنترل میشد

SIEMENS

شرکت سهامی زمینس ایران

در برنامه کارخانجات زمنس همه گونه ماشین آلات ولوازم وکارهای مربوط بالکتروتکنیك منظور شده است

قسمتی از برنامه تولیدی کارخانجات زمنس شوکرت ورکه

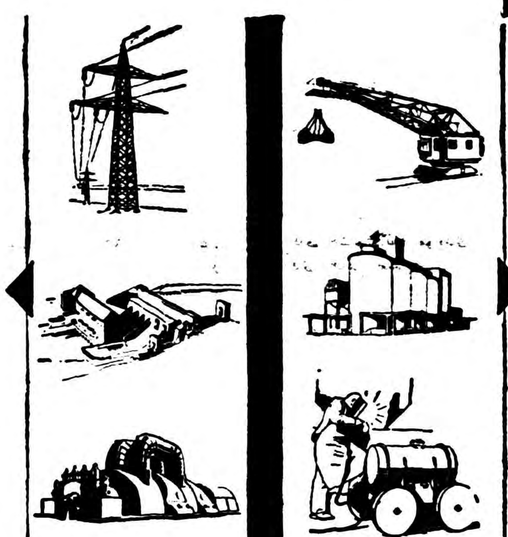

دستگاههای مولد برق

کارخانجات مولد برق بوسیله نیروی آب یا حرارت ـ ترانسفورماتورها و دستگاههای تبدیل و اتصالهای برق ـ ایجاد شبکه‌های سیمهای هوائی و کابلهای زمینی ـ توربوژنراتورها ـ دیزل الکتریکی ـ ژنراتورها ـ بویرا توربوها کنباتا توربوها ـ دستگاههای اتصال برای تأسیسات نشار قوی و ضعیف ـ رله‌های مختلف ـ دستگاههای فرمان و تنظیم از دور و خودکار ـ دستگاههای محافظت شبکه و ماشین آلات

تجهیزات الکتریکی برای صنایع

تجهیزات الکتریکی برای بهره برداری معادن ـ کارخانجات ـ ذوب فلزات ـ دستگاههای فرمان و تنظیم و اتصالهای الکتریکی برای کلیه رشته‌های مختلف صنایع ـ تجهیزات الکتریکی برای جرثقیل‌ها و آسانسورها ـ ماشین های جوشکاری مختلف ـ دستگاههای فرکانس متوسط و فرکانس عالی برای مصارف صنعتی ـ دستگاههای مولد اشعه مادون قرمز و ماوراء بنفش

وسائط نقلیه الکتریکی

لکوموتیوهای برقی راه آهن ترامواهای شهری ـ قطار های برقی برای کارخانجات و معادن ـ سیمهای نقاله ـ تأسیسات تأمین برق وسائط نقلیه ـ تأسیسات الکتریکی کشتیها ـ بنادر ـ کارخانجات و کشتی‌سازی و فرودگاهها و کلیه تأسیسات برقی برای مشخص نمودن باند فرودگاهها و بنادر .

روشنائی و سیمکشی

چراغهای مختلف برای لامپهای عادی و فلورسنتی لوازم سیمکشی ـ کابلها و سیمهای مختلف ـ تأسیسات روشنائی و سیمکشی ـ دستگاههای الکتریکی برای صحنه‌های تماشاخانه‌ها و سینماها

الکتروموتورها و کلیدهای مربوطه

موتورهای برقی وهواکش رادیاتور الکتریکی کنتورهای برق

پست‌های ترانسفورماتور ورق فولادی ـ مسدود

تابلوهای فشارقوی برای ژنراتور ـ خروجی سیم هوائی و کابل

2651

توجه فرمائید شرکت سهامی زیمنس ایران

قسمت جریان قوی شرکت سهامی زیمنس ایران (بخش فروش وسائل صنعتی) ازخیابان سعدی به خیابان تخت‌جمشید تغییر مکان میدهد .

از مشتریان محترم تقاضا میکنیم از اول آبانماه ۱۳۳۸ به اداره جدیدکه محل آن در نقشه زیر مشخص شده‌است مراجعه فرمایند.

شرکت سهامی زیمنس ایران

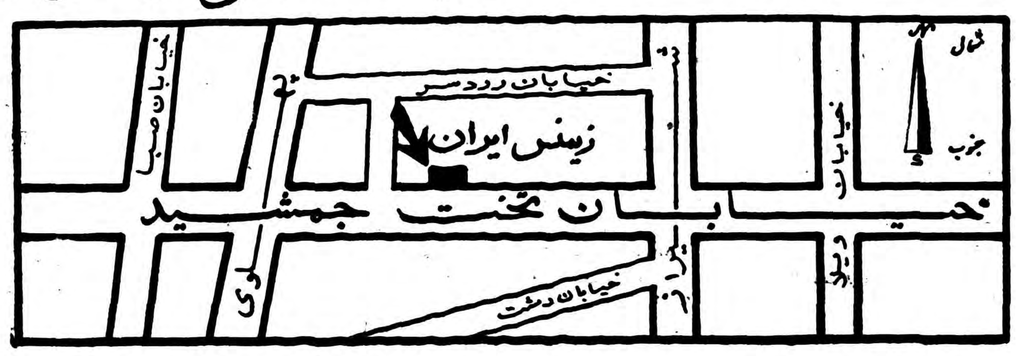

فرهنگی و ورزشی

مذاکره درباره دانشجویان ایران

روز پنجشنبه آقای دکتر گریدر راهنمای دانشجویان خارجی در آمریکا باتفاق آقایان بویل رئیس سازمان آمریکائیان دوستدار خاورمیانه، ری‌جانسون معاون اصل چهار ودکتر والکر مشاور فرهنگی سفارت آمریکاو چند نفر از همراهان باآقای مهندس اردشیر زاهدی سرپرست سازمان شاهنشاهی دانشجویان ایرانی ملاقات کردند .

در این ملاقات ضمن مذاکراتی که پیرامون وضع دانشجویان وپیشرفت کارآنان انجام گرفت علاقه مخصوص شاهنشاه نسبت به‌بهبود وضع آنان واوامر مکرری که در این‌باب صادر شده‌بود بوسیله آقای مهندس‌زاهدی یادآوری گردید .

سپس آقای مهندس زاهدی باتفاق آقایان دکتر گریدر و همراهان و همچنین آقایان دکتر آموزگار وزیر کار ،مهندس نفیسی معاون وزارت فرهنگ ،انصاری معاون وزارت دارائی و خزانه‌دار کل ،دکتر معارفی معاون وزارت کشور ،دکتر بیرجندی ، دکتر تهرانی و آقایان اکبرزاده،عبدالعلی خداداد و دهقان ناهار را در هتل رزیدانس صرف کردند .

دانش‌آموز ممتاز تهران انتخاب میشود

مجله اطلاعات کودکان بدنبال انجام مسابقات بزرگ هنری وورزشی بمناسبت شروع سال تحصیلی جدید اقدام بطرح یك مسابقه علمی بی سابقه‌نموده دراین مسابقه که‌درشته‌های درسی حسا ب‌و هندسه و دیکته‌و انشاء فارسی‌بین‌کلیه دانش‌آموزان کلاسهای‌ششم ابتدائی پایتخت انجام خواهد شد دانش آموز ممتاز تهران ازمیان هزاران دختر وپسر انتخاب خواهد گردید.

این مسابقه جالب تحت نظر ادارات امور تربیتی ،تعلیمات ابتدائی و تبلیغات وانتشارات فرهنگ استان مرکزی انجام میشود. مشروح و جزئیات جریان این مسابقات بعدابنظر خوانندگان عزیز خواهد رسید.

بامداد امروز بخشنامه‌ای دراین زمینه‌از طرف فرهنگ استان مرکزی بکلیه ادارات فرهنگ ناحیه‌ای تهران صادر شد تا روسای بخش های فرهنگی د رانتخاب دانش آموز ممتاز بااطلاعات کودکان همکاری نمایند.

مشکلات آموزشی دبیرستانها بررسی میشود

امروز اطلاع‌یافتیم که‌وزیر فرهنگ روزششم آبان درجلسه‌ای که‌از روسای دبیرستانها و روسای اداره‌های آموزشی وزارت فرهنگ درتالار فرهنگ تشکیل میشود شرکت نموده وجلسه راافتتاح خواهد کرد .

دراین اجتماع‌مسائل ومشکلات آموزش دبیرستانها درسال تحصیلی جاری بررسی خواهدشد .

حقوق مهرماه کارمندان فرهنگ استان

حقوق مهرماه دبیران و آموزگاران و کارمندان اداره فرهنگ استان مرکزی و گواهی‌دوسای واحدهای مربوط پرداخت خواهد شد. کسانیکه در اختیار ادارات مختلف بوده و بدون عذر موجه درمحل کار خود حاضر نشده‌اند حقوقی دریافت نخواهند کرد.

بنا بدستور اداره فرهنگ استان مرکز روسای‌مسئول صورتی از اسامی‌اینقبیل کارمندان‌تهیه نموده وحقوق آنرابصندوق‌استان مرکزی اعاده خواهند داد .

۲ر۵۰۰ر۰۰۰ ریال پول پخش‌شد

بقیه از صفحه اول

هرکس نمره دلخواه‌خودرا میگفت تاشاید گردونه گوئی را خارج کند که او برنده شود .ودر همین موقع هزاران نفر نیز در تهران و شهرستانها در انتظار پایان قرعه کشی دقیقه شماری میکردند .

ساعت ٤ بعدازظهر روز جمعه۳۰ مهر ماه قرعه کشی جوایز حساب سیار بانك بازرگانی ایران بود .

از ساعت ٤ بعداز ظهر عده‌ای برای حضور در مراسم قرعه‌کشی بسالن بانك بازرگانی آمده‌بودند تاجریان قرعه کشی را ازنزدیك مشاهده کنند .

بالاخره مراسم قرعه کشی‌شروع ونخست آقای تجدد رئیس بانك بازرگانی جهت افتتاح مراسم پشت میکروفون قرار گرفتند . آقای تجدد پس‌ازبیان‌تا[illegible]مختصری ازبانك بازرگانی گفتند

در حال حاضر بانك بازرگانی یکی‌از بزرگترین‌موسسات ایرانی است که بادست و سرمایه ایرانی یکی‌از ارکان اقتصادی این‌کشور را تشکیل میدهد .

وهمچنین‌در اثرتشویق‌ومساعدت مردم، بانك‌بازرگانی توانسته‌است بزرگترین رقم جایزه را که با بانك ملی ایران برابری میکند یعنی۵۰۰هزار ریال برای‌دارندگان حساب‌سیار خود در نظر بگیرد .

وبانك بازرگانی ایران درنظردارد علاوه‌براین جوایز، جوایزسالیانه دیگری‌برای‌کلیه‌شعب‌خودترتیب‌بدهد که قرعه کشی آن همه ساله در روز ۲ بهمن که‌روز تاسیس‌بانك بازرگانی می باشد انجام خواهد گرفت .

این جوائز متعلق به صاحبان حساب سیار محلی می باشد .

اولین مبتکر این‌نوع حساب‌سیار در ایران بانك بازرگانی میباشد از خصوصیات این حساب اینکه دارنده حساب در هر یك از شعب می تواند پول‌ازحساب‌خود دریافت ویابه آن حساب پرداخت نماید

وسپس آقای تجدد از نظر اقتصاد که باید پول همیشه در جریان باشد واحتکار چه‌زیان هائی بصاحب سرمایه و وضع اقتصادی هرقوم می زند بیانات جالبی ایراد کردند .

در اینموقع آقای مستجاب‌الدعوه شروع مراسم قرعه کشی رااعلام کرد و سپس عملیات مربوط به ریختن گویها در گردونه درجلوی تماشاچیان و باشرکت خودآنان شروع شدوگوی بگردش درآمد.

فیلم برداران و عکاسان بشدت فعالیت میکردند و تماشاچیان نیز با هیاهوی خود میخواستند گردونه گوئی را خارج سازد که آنها برنده شوند .

در مراسم قرعه کشی حساب‌سیار بانك بازرگانی ایران نکات جالبی از نظر دقت وسرعت عمل‌عده‌ای ز کارمندان بانك بازرگانی بچشم می خورد که کاملادر خور یك‌موسسه بانکی واقتصادی بزرك کشوربود کلیه اسامی دارندگان حساب‌سیار در دفتری ثبت شده بود وشماره ردیف بخصوصی نیز علاوه بر شماره حساب آن اشخاص نیز در جلوی اسامی قرارگرفته بود .که برنده همان شماره ثبت شده در دفتر بود ، نه‌شماره حساب سیار .

این دفترازطرف‌نماینده دادستان نیز دقیقا مورد بررسی قرارگرفته بود ویك هیأت چهار نفری‌از حسابداران مجرب بانك بازرگانی نیز آنرا تحت کنترل داشتند وبا سرعت هر چه تمامتر بمجرد اینکه شماره های برنده از گردونه‌خارج میشدند این هیئت از روی‌شماره حساب و تطبیق آن باشماره ثبت شده در دفتری بنام برنده اعلام میکردند .

علاوه براین یك هیئت نظار هم برجریان کار قرعه کشی نظارت داشتند که همگی در کار خود کاملا وارد بود وسعی داشتندمراسم هر چه بهتر ودقیق تر انجام گیرد.

نام برندگان بزرك در صفحه اول همین شماره منتشر گردید وبقیه برنده‌ها درشماره بعد منتشرخواهد شد .

نامه رئیس کمیته بین‌المللی داوران فوتبال

امروز ازطرف رئیس کمیته داوران بین‌المللی فوتبال نامه‌ای بدین شرح به فدراسیون فوتبال ایران رسیده است :

آقای سرهنك مکری‌عمل موفقیت آمیز شما در باره تشکیل کلاس داوری و توزیع‌دیپلم قضاوت بین‌داوران این کمیته راخوشوقت و مسرور نموده آرزومندیم که سطح ورزش فوتبال در ایران با وجود شما رو بترقی برود .

دوتیم فوتبال خارجی بدعوت دوباشگاه بتهران‌می‌آیند

امروز آقای سرهنك مکری رئیس فدراسیون فوتبال کشور بخبرنگارما گفت که دربرنامه مسابقات خارجی سا لجاری دو تیم بسیار قوی بتهران خواهند آمد ،یکی از این‌تیمها تیم صوفیه قهرمان کشور بلغارستان میباشد که در مسابقات اروپائی برتیمهای فرانسه و مجارستان پیروز شده است ویکی از قویترین‌تیمهای اروپا بشمار میرود . قرار است این تیم بدعوت باشگاه دارائی به تهران بیایدو در آمد حاصله آن نیز نصیب باشگاه دارائی شود، این تیم در اواخر آذرماه بتهران وارد خواهد شد تیم دیگری که قرار است برای انجام مسابقه بتهران بیاید تیم«الاهلی» مصر است که‌د راواخر اسفند ماه سال جاری بدعوت باشگاه ورزشی شاهین وارد تهران خواهد شد و درآمد مسابقات تیم شاهین با این تیم خارجی بنفع باشگاه شاهین خواهد بود .

مسابقات فوتبال باشگاههای رسمی واختصاصی

همانطوریکه قبلا اطلاع داده شد فدراسیون فوتبال کشور جهت انجام مسابقات فوتبال دوره‌ئی باشگاههای تهران باشگاههای اختصاصی را از جدول مسابقات دسته های «آ وب و ث خارج ساخت » اولین قسمت مسابقات دوره‌ای باشگاههای رسمی از روز ١٤ آبان ماه در استادیوم امجدیه آغاز خواهد شد .

فدراسیون فوتبال کشور طی بخشنامه‌ای بکلیه باشگاههای رسمی اطلاع داده که کلیه بازیکنان شرکت کننده در مسابقات بایستی طبق مقررات دارای وسائل کامل فوتبال از قبیل کفش فوتبال ساقه بند جوراب بلند و سایر وسائل لازمه باشند در غیر اینصورت بداوران اختیار داده شده که از ورود بازیکن بداخل زمین مسابقه جلو گیری نماید . ضمنا دستجات شرکت کننده که در ساعت مقرر کمتر از ۹ نفر باشد داور مسابقه را بنفع تیم مقابل که طبق مقررات واجد شرائط میباشد اعلام خواهد نمود .

هر تیم ۲۲ نفر بازیکن بفدراسیون معرفی خواهد نمود .

تیمهای دسته ب عبارتند از باشگاههای شعاع ـشرق ـداریوش ـ سپه ۲ـ دارائی ـ کیان ۲ـتهران ۲ـ بوستان ـتاج ۲ـ در دسته ث کلیه باشگاهها که تاکنون شرکت نکرده‌اند حق معرفی یك تیم را خواهند داشت .

جهت باشگاههای اختصاصی کشور نیز مسابقه قهرمانی بطور جداگانه ترتیب داده شده است .

معرفی داوران ایرانی به‌فدراسیون بین‌المللی فوتبال

فدراسیون فوتبال هندوستان در دعوتنامه خود از فدراسیون فوتبال ایران برای انجام مسابقات فوتبال آسیائی تقاضا نموده است که یکی از داوران خود را به‌آن فدراسیون معرفی نماید .

آقای سرهنك مکری آقای غلامرضا فیروز.فر را بفدراسیون فوتبال هندوستان معرفی نمود .

مشارالیه بمعیت تیم‌فوتبال‌ایران‌با ین‌مسافرت‌خواهدرفت آقای‌سرهنك مکری در مورد بقیه داوران کشور اظهار داشت که درسال جاری چندین داور ایرانی بفدراسیون جهانی فوتبال‌معرفی خواهیم‌کرد .

سخنرانی کارشناس حقوق دریائی در دانشکده حقوق

ساعت ده ونیم بامداد امروز دریادار دکتر «موتون» کارشناس حقوق بین‌الملل دریائی با حضور عده‌ای از شخصیت های داخلی و خارجی و اساتید دانشکده حقوق دوتالار این دانشکده سخنرانی خود را درباره فلات قاره،دریاهای ساحلی ،وماهیگیری ایراد کرد .

دکتر موتون روز های‌سوم‌تا ششم آبان‌ماه‌دنباله سخنرانی‌خودراازساعت ٤تاه‌بعداز ظهر ایراد خواهد نمود .

تیم کشتی ژاپن وارد تبریز شد

از تبریز خبرنگار ما گزارش میدهد ساعت ۲ر۵ بعد از ظهر روز گذشته اعضای تیم ملی کشتی ژاپن برای انجام مسابقه کشتی با قهرمانان تبریز بوسیله قطار وارد این شهرستان شدند .در ایستگاه راه آهن از طرف تیمسار دیلمی رئیس فدراسیون کشتی آذربایجان و عده زیادی از ورزشکاران شهرستان از آنان استقبال بعمل آمد قرار است بعد از ظهر امروز و فردا مسابقات کشتی بین کشتی گیران ژاپن و تبریز در استادیوم ورزشی باغشمال تبریز انجام گردد .

تعقیب مؤدیان مالیاتی

آقای دکتر هدایتی وزیر دادگستری در یك مصاحبه مطبوعاتی پیرامون اقدامات اخیر هیئت بازرسی و مامورین رسیدگی بامر مالیات شرکت های بزرك بخبرنگار ما گفت بمنظور اجرای منویات شاهنشاه دولت در نظر دارد کسری بودجه مملکتی را با وصول مالیات حقه و قانونی خود تامین کند .

از چندی قبل عده‌ای از مودیان بزرك که نسبت بسایر طبقات .از شرایط‌وامکانات‌بیشتر سازمانهای‌دولتی برخوردارندحاضر بپرداخت‌مالیات‌نبودندو عده‌ای‌از مامورین نیز در انجام وظیفه خود قصور میکردند .

ولی وزارت دادگستری بدنبال اجرای منویات شاهنشاه تصمیم گرفت باین مسئله مهم رسیدگی کند .

وزیر دادگستری در پایان اظهارات خود افزود وزارت دادگستری بمنظور وصول مالیات حقه دولت و بمنظور اجرای منویات شاهنشاه در تعقیب این دسته از مودیان شدیدا اقدام خواهد کرد و با توجه بمدارکی که جمع آوری شده منتظر است که تقاضای تعقیب این مودیان طبق قانون رسما از طرف وزیر دارائی بعمل آید .

لایحه اصلاح قانون ساختمان سدلارولتیان

این لایحه در جلسه امروز باقید یك فوریت تقدیم شد

ریاست محترم مجلس شورایملی

بمنظور اجرای قانون مربوط باجرای ساختمان سدهای لارولتیان مصوب اسفند ماه ۱۳۳۷ باموسسه سویسی صنعتی ماوراء بحار مذاکراتی بعمل آمد چون موسسه مذکور حاضر بقبول شرایط پیشنهادی دولت نگردید و تحصیل اعتبار از آن موسسه میسر نشد لذا اصلاحاتی در قانون مصوب ضروری است با تقدیم اصلاحیه زیر استدعای تصویب آنرا بقید یك فوریت دارد .

دراصلاح قانون ساختمان سدهای لارولتیان مصوب اسفند ماه ۱۳۳۷

بند های ۱ و ۲ این قانون لغو وبسازمان آب طهران اجازه داده میشود برای تامین سرمایه واجرای کامل طرح سدهای لارولتیان و تاسیسات مربوطه از موسسات خارجی که شرائط فنی ومالی آن‌ها براساس مناقصه بین‌المللی مورد تائید دولت قرار گرفته و صلاحیتشان به تصویب کمیسیون مشترك دارائی مجلسین برسد قرارداد لازم رامنعقد نماید ـ سایر مفاد قانون بقوت خود باقی است .

وزیر کشور ـ وزیر دارائی ـ وزیر کشاورزی ـ نخست‌وزیر

چهارهزار راننده درکلاس سخنرانی شرکت‌کردند

صبح دیروز کلاس سخنرانی اداره راهنمائی و رانندگی باحضور چهار هزار نفر از رانندگان‌وسائط نقلیه عمومی و شرکت واحد در دبیرستان دارالفنون تشکیل گردید و از طرف‌افسران متخصص اداره راهنمائی و رانندگی مدت دوساعت برنامه های آموزش تدریس گردید . وضمنا چند حلقه فیلم‌و ریورتاژهای رادیوئی برای استفاده رانندگان نمایش داده شد وبطوریکه مسئولین راهنمائی و رانندگی احتمال میدهند ازهفته آینده عده رانندگانی که‌دراین کلاس آموزشی‌و فنی شرکت خواهند کرد ازشش هزار تجاوز خواهد کرد .

پرفسور جمشید اعلم از حزب مردم استعفا داد

امروز کسب اطلاع شد که آقای پرفسور جمشید اعلم نماینده مجلس شورایملی از عضویت حزب مردم استعفا کرده است خبرنگار ما با ایشان تماس گرفت و علت استعفای ایشان را سئوال نمود .

آقای پرفسور جمشید اعلم اظهار داشت: علت استعفای من از حزب مردم . انتخابات اخیر کنگره است چون اشخاصی بشورایعالی حزب راه پیدا کرده‌اند که از لحاظ سیاسی همکاری با بعضی از آنها برای بنده غیر ممکن بود . باین جهت با نهایت تاسف از حزب مردم کناره گیری نمودم .

حوادث روز

•دیروز راننده اتومبیل جر نقیل بنام حسین اوراقچیان که‌درامامزاده آباد اتومبیلش پنجر شد وبرای تعمیر لاستیك زیرآن جك زده بود درنتیجه واژگون‌شدن‌جرثقیل‌زیرآن‌مانده‌بسختی مجروح شدو پس‌ازآنکه ببیمارستان منتقل شددرگذشت .

• دیروز دختر بچه چهارساله‌ای بنام گوهر تاج انصاری ساکن‌خیابان احتشامیه رستم‌آباد درحوض افتاده‌خفه شد .

همچنین دوکودك دیگر بنام احمد طلوعی ساکن خیابان ژاله وبهمن‌طائی صفت ساکن خیابان بیسیم نیزبهمین سرنوشت دچار شدند .

•صبح امروزجوانی بنام امام‌بخش جهانبخشی که‌ساعت دو بعداز نیمه شب گذشته در اثر چاقو کشی‌در بخش ۱۵ بسختی مجروح شده‌بود در بیمارستان امدادی‌شیروخورشید سرخ تحت عمل جراحی قرار گرفت بیمارستان اعلام کردکه حال او وخیم است .

•امروز مردی بنام سید محمد شاهمیری فرزند سید نقی که مورد اصابت گلوله قرار گرفته بود در بیمارستان سینا تحت عمل جراحی قرار گرفت .

سید محمد که اهل سمنان است ضمن شرکت در مراسم یك عروسی هنگامیکه خانواده عروس و داماد مطابق مرسوم خود گلوله هائی بهوا خالی میکردند مورد اصابت قرار گرفته بود .

همانطور که‌درشماره قبل باطلاع خوانندگان محترم رسیدشعبه‌یازده دیوان عالی کشور حکم اعدام سرگرد قوانلو را که درشعبه‌اول دادگاه جنائی صادر شده بودتائید کرد .

باتائید رای دادگاه‌جنائی درصورتی که‌پیشنهادیکدرجه تخفیف مورد موافقت قرار نگیرد حکم صادره در باره محکوم بمرحله اجرا درخواهد آمد .مطابق قانون عمل جراحی قرار گرفت .

سرگرد قوانلو در بیم و امید

با تائید حکم اعدام محکوم تنها یك راه باقی مانده است

فروغ ونسرین که درحادثه بقتل رسیده‌اند

پس‌از تائید حکم اعدام متهمی در دیوانعالی کشور ، محکوم یاوکیل مدافع او میتوانند تقاضای تخفیف در مجازات را بنمایند .این تقاضا بوسیله وزیر دادگستری بشرف عرض ملوکانه خواهد رسید و در صورتی که شاهنشاه بایکدرجه تخفیف مجازات محکوم موافقت فرمایند ،محکومیت سرگرد قوانلو به حبس ابد تبدیل خواهد شد.

یك پرونده پر سر وصدا

در روز۲۱خردادماه سال‌گذشته صدای تیر پیاپی در یکی از خانه های واقع در شمیران بگوش‌رسید این دو تیر توسط سرگرد قوانلو شلیك شده ودر نتیجه‌دو زن جوان بنام فروغ ونسرین یکی بلافاصله ودیگری در بیمارستان‌درگذشتند.

وسرگرد قوانلو باتهام قتل عمد دستگیر ودادستان برای وی تقاضای اعدام کردومحاکمه قوانلو درشعبه اول دادگاه عالی‌جنائی آغاز گردید وپس‌از ٥ جلسه دادرسان دادگاه حکم اعدام متهم را صادر کردند .

حوادث و وقایع

بر سر گمشدن سنگ پا در حمام دوزن مجروح شدند!

دیروز درنتیجه گمشدن یك سنگ‌پا پرونده‌ای ازنزاع دوزن درحمام‌عمومی زنانه تشکیل و بدادسرا فرستاده شد. شرح واقعه بدین‌قراراست : دیروز درگرمابه عمومی خیابان‌بی‌سیم بین‌دوزن بنام اکرم وفاطمه برسرکم شدن یك‌سنگ پانزاع شدیدی روی‌داد وطرفین باطاس وسنگ پا وشانه‌بجان هم‌افتاده ویکدیگر را بشدت مجروح کردند جریان واقعه بوسیله‌متصدی حمام به کلانتری ۲۱ اطلاع‌داده‌شد و فاطمه واکرم درحالیکه در قطیفه‌حمام پیچیده شده بودند بوسیله آمبولانس به‌بیمارستان امدادی‌منتقل شدند ولی تحقیقات محلی بوسیله مامورین کلانتری امکان نداشت زیرا نمی‌توانستند وارد حمام عمومی‌زنانه شوند لذا آنقدر دربیرون‌حمام‌ایستادند بعنوان شاهد تحت بازجوئی قرارمیدادند تاهمه مشتریان خارج شدند وقتی که یك‌مشتری ازگرمابه بیرون می‌آمد پاسبانها اطراف اورا میگرفتند واورا وبالاخره باین ترتیب دیشب پرونده این حادثه تکمیل شدوببازپرسی کشیك داد سرا ارسال گردید .

یکی بدنیا آمد ودیگری رفت

چند لحظه پس‌از اینکه کودکی بجمع خانواده‌ای‌افزوده شدکودك دیگر این‌خانواده درنتیجه یك‌حادثه درگذشت .

خبرنگار ما گزارش میدهد دیروز پسر بچه‌دوساله‌ای‌بنام علی درآب انبار منزل خودواقع‌دربخش ۲۱ تهران افتاد وفوت شد .

پدر این طفل بمامورین کلانتری ۲۱ گفته‌است ،همسرم وضع‌حمل کرده ودربستر بودومن نیزدرمحل کارم‌بودم وازاین‌روعلی‌سرپرستی نداشت وصبح که‌از اطاق بیرون رفت ناپدید شد و ظهر که‌بمنزل آمدم بمن اطلاع‌دادند که‌جنازه بچه‌ات روی‌آب ، آب‌انبار پیداشده‌است .

کلانتری پناهگاه دو کودك گمشده

فریده واحمد درکلانتری

یك هفته است که یك‌دختربچه و یك پسر بچه در کلانتری ۹ بسر میبرند و هیچکس برای تحویل گرفتن این دو کودك گمشده بکلانتری مراجعه نکرده است .

فریده دختر بچه ٦ ساله‌ایست که یك هفته پیش در خیابان‌ناصر خسرو پیدا شده و نام پدرش را حاجی علی میگوید و کودك گمشده دوم احمد نام دارد و میگوید که پدر و مادرش فوت شده و اوبی سرپرست مانده است.

این دو گمشده فعلا درکلانتری بسر میبرند و رئیس کلانتری‌برای احمد کتابی‌خریداری‌کرده وافسران و پاسبانان در ساعت فراغت به احمد درس میدهند و او نیز با اشتیاق دروس خود را یاد میگیرد و بقیه اوقات در محوطه کلانتری با فریده بازی میکند.

قرار است درصورتیکه بستگان این دو گمشده برای تحویل‌گرفتن آنها مراجعه نکنند، فریده واحمد برای تعیین تکلیف بدادسرافرستاده شوند.

خلاصه چند خبر

* امروز شعبه ۲۸ دادگاه جنحه بریاست آقای ضیائی جوانی بنام رحیم فرزند زین‌العابدین را که هنگام سرقت از منزلی دستگیر شده‌بودبدوماه زندان محکوم کرد .

• دیروز دختر بچه هفت ساله‌ای بنام‌سکینه کریمی که در خیابان سی‌متری سرگردان بود و گریه میکرد بکلانتری یازده هدایت شد. این دختر بچه گمشده اکنون در کلانتری بسر میبرد .

• دیروز وقتی آقای علی‌اصغر شریعتمداری و خانمش از خیابان وارد خانه خود در خیابان گرگان شدند با دو ناشناس روبرو گردیدند.

این دونفر که خودرا دلال معاملات ملکی معرفی میکردند مدعی‌بودند که‌برای اجاره داد ن‌اطاقها وارد منزل شدند تاموقعی که مامورین کلانتری سر رسیدند یکی از این دو نفر فرار کرد.

در کلانتری معلوم‌شد شخصی که دستگیر شده کریم نام دارد و از سارقین سابقه داریست که‌دو روز قبل از زندان آزاد شده کریم از کلانتری ۱۳ به‌آگاهی فرستاده شد .

• آخر وقت روز پنجشنبه شعبه چهارم دادگاه عالی جنائی مردی بنا اسمعیل حسینی اهل فرحزاد را باتهام حمل مواد افیونی بچهار ماه زندان و هفت هزار ریال جریمه نقدی محکوم‌کرد .

• بعداز ظهر پنجشنبه حریقی در بازار آهنگر ها (بازار چهل تن) سرای جبوبات فروشی رویداد دو دسته از مامورین اداره آتش نشانی شهرداری به محل رفته و پس‌از فعالیت حریق را خاموش کردند .

محاکمه باتهام‌قاچاق۳۲کیلو طلا

صبح امروز شعبه ۲۲ دادگاه جنحه مقیم وزارت گمرکات و انحصارات بریاست آقای‌امیرمکرمی و دادیاری آقای احسان الله نیکو برای رسیدگی بپرونده کشف ۳۲ کیلو وچهار صد وپنجاه گرم‌طلای قاچاق که بوسیله مامورین گارد مسلح گمرك هنگام حرکت هواپیما در فرودگاه مهر آباد از متهم کشف شده بود تشکیل جلسه داد .

علی واهوان متهم که بعلت عدم پرداخت مبلغ ٥میلیون و٦١٢ هزار و٥٤٣ ریال جریمه متعلقه بطلای مکشوف بازداشت است امروز همراه مامورین در دادگاه حاضر شد .

در جلسه امروز وکیل مدافع متهم در باره قاچاق نبودن طلای مکشوفه و وکیل مدافع اداره گمرك ورئیس اداره قضائی گمرك در این ادعا صحبت کردند .

متهم قاچاق ۳۲کیلو طلا درجلسه دادگاه

درخراسان قاتلی اعدام میشود

امروز خبرنگار ما کسب اطلاع کرد که دیوان عالی کشور رای اعدام مردی بنام جنگی فرزند گل محمد شهلی برقدر اهل زاهدان که چند سال قبل باتهام قتل عمد سه نفر بنام عبدو و گیتی وشاهپری از طرف دادگاه عالی جنائی خراسان صادر شده بود ابرام کرد .

پرونده برای اجرای حکم‌اعدام‌بدادسرای خراسان فرستاده‌شد

۳۴نفردرنتیجه‌حوادث‌مختلف مجروح‌شدند

در چهل وهشت ساعت گذشته بیست نفر باسامی : حشمت‌الله‌بهرامی فرزند قباد ،شمسی گوشه فرزند اسدالله،حیدر شفیعی فرزندعلی ،الله‌وردی فرج‌لو فرزند سیف‌الله ،ولی حسینی فرزند مهدی ،الیاس فرزند سعیدالله ، حبیب فرزند باقر ،کمال محمدی فرزند محمد ،کاظم تهرانی فرزند ولی ، مرتضی فرزند حسینعلی ، سهراب سپهری فرزند اسدالله ،تیمور سپهری فرزند فضل‌الله ،محسن‌حاجیان عبدالعلی‌محمدی‌فرزند محمد علی ، حسین عرش فضا ،علی اوسط امیری‌فرزند اسدالله ،سعیدمجار فرزند یوسف ،سعید نور فرزند عزیزالله ، حسن سعیدی فرزند اصغر و عباس نام در اثر حوادث رانندگی وسه نفر باسامی عقیل نظرزاده فرزند شکور ،غلامعلی رنجبر فرزند علی ،جواهر مشهدی فرزند جاجیعلی براثر نزاع و چاقو خوردگی و سه نفر باسامی پوران شریفی فرزند عباس ،پروین سالك فرزند محمود ، فاطمه جلیلی فرزند حسن در نتیجه سوختگی و پنج نفر باسامی مهناز عباسی فرزند عیوض ،محمد علی نصرت فرزند محمد ، محمد رضا رزمجو فرزند رضا ، عباس بیستونی فرزند امیر ،حسین دهقانی فرزندنوروز ،بعلت سقوط‌ازبلندی وسه نفر باسامی مراد احمدی فرزند سلطانعلی وامید علی طلبی فرزند عباسعلی و عزیز قمی فرزند عباس در اثر ماندن زیر آوار مجروح شده‌اند .

سیل گوسفند بطرف تهران روان است

گزارش خبرنگارما درباره وضع فعلی گوشت ونظریات مطلعین

بدنبال اخطار رئیس کل شهربانی به صنف قصاب واقداماتی که در وزارت کشور و شهرداری تهران بمنظور جلوگیری از کمبود گوشت امروز خبرنگار ما برای کسب اطلاع از وضع فعلی گوشت و نظریات مطلعین امر به کشتارگاه رفت و گزارش زیر را تهیه کرد:

تولید کنندگان

اکنون گوشت تهران بوسیله قصاب های خرده‌پا وسایر قصابها که در دوران تصدی شرکت توزیع باآن همکاری داشته‌اند فراهم میشود .

وضع فعلی گوشت

اکنون سیل گوسفند از تمام نقاط کشور بتهران روان است از خمسه وکردستان ـ آذربایجان ـ بختیاری و مغان کاروان اتومبیلهای حشم کش وقطارهای حامل احشام راه‌آهن درتمام خطوط وجاده‌هادر حرکت است .

تایکماه و نیم

امروز یك‌شخص وارد در امر گوشت بخبرنگار ماگفت تایکماه و نیم دیگر وفور گوسفند ادامه خواهد داشت وپس‌از آن عرضه احشام قوس نزولی می‌پیماید .وی افزود که تصمیم لازم‌باید درخلال چند روز آینده اتخاذ شود تاتهران وساکنین آن برای همیشه ازمشکل گوشت رهائی یابند .

پیشنهاد شهرداری

درکشتارگاه نظرعموم براین‌است که پیشنهاد شهردارمبنی برپرداخت وام بدام داران امری صحیح و اصولی است زیرا دام دار بادریافت کمك جزئی اولا ازفروش حیوان لاغرخود خودداری نموده وآنرابرای پرداخت وام دریافتی تافصل‌زمستان می‌پروراند و درست درموقعی که تهران در تنگنای کمبود گوشت واقع‌می‌شود یك مشت‌حشم‌دارملزم در مقابل تعهد وتضمینی که‌داده‌اند بمیل ورغبت احشام‌مورد نیاز را بتهران حمل می‌نمایند .

طویله بجای سردخانه

یك مطلع دیگردر کشتارگاه گفت باپرداخت وام‌بدام دار بجای اینکه گوشت‌رادر سردخانه ذخیره کنند در طویله همان دامدار و بهمین قیمت‌فعلی برای ایام ضرورت نگاهداری میشود ودراینصورت‌اولا نیازی بهزینه احداث سردخانه و ثانیا گوشت‌رابقیمت‌فعلی خریداری و در محیط مناسبی برای‌روز مبادا ذخیره کرده‌اند .

درارسال پرونده‌های مالیاتی بکمیسیونهای تجدیدنظر تسریع میگردد

ازاول آبان ماه ثبت تقاضای رسیدگی درکمیسیونهای تجدیدنظر باداره امور کمیسیونها محول میشود

امروز از طرف وزارت دارائی‌با پیشکاری تهران ابلاغ شدکه برای پیشرفت و حسن جریان امور و همچنین تسریع در ارسال پرونده های‌مالیاتی بکمیسیونهای تشخیص بایستی بکلیه ادارات‌وصولی دستور داده شود که در فهرست پرونده های‌ارجاعی بکمیسیونهای تشخیص تاریخ وصول درخواست و ثبت اعتراض مودی رانیز برای هر یك از مراحل رسیدگی تعیین و قید نماید تا فاصله بین در خواست توافق و یا اعتراض و ارسال‌پرونده بکمیسیون معلوم گردد و چنانچه کارمندی بدون علت‌ازارجاع پرونده بکمیسیونهای تشخیص خود داری نماید شدیدا مورد تعقیب قرار خواهد گرفت .

در امور کمیسیونها

بطوریکه خبر نگار ما گزارش میدهد چندی قبل یکی ازنمایندگان کمیسیون تجدید به مدیر کل‌مالی وزارت دارائی پیشنهادی تسلیم کرد که اعتراضهای مودیان مالیاتی نسبت‌به آراء کمیسیونهای تشخیص و تقاضای رسیدگی در کمیسیون تجدید نظر از طرف ادارات وصول و مودیان مطابق ماده ۲۱ قانون مالیات بردرآمد به دفتر اداره امور کمیسیونها تسلیم گردد .

این پیشنهاد مورد مطالعه‌قرار کلیه اعتراضهاوتقاضا های‌رسیدگی گرفت و قرار شد ازاول آبانماه در کمیسیون های تجدید نظر مستقیما به اداره امور کمیسیونها تسلیم گردد .

دعوت مودیان مالیاتی

اداره امور کمیسیونهای مالیاتی پس از دریافت اعتراض مودیان مالیاتی بلافاصله اقدام به دعوت مودیان خواهد کرد و حد اکثر پس از ۲۰ روز از تاریخ اعتراض به رای کمیسیون بدوی پرونده های مالیاتی در کمیسیونهای تجدید نظر مورد رسیدگی قرار خواهد گرفت .

تسریع در ارسال پرونده ها

امروز کسب اطلاع شد که از طرف پیشکار دارائی تهران‌بازرس هائی ماموریت یافتند که در کلیه ادارات وصولی‌حاضرشده وپرونده‌هائیکه دارای رای کمیسیون بدوی است و بکمیسیون تجدید نظر ارسال شده است صورت برداری نمایند .

طبق تصمیم پیشکار دارائی تهران در ارسال پرونده های مالیاتی به کمیسیونهای بدوی و تجدید نظر مالیاتی تسریع خواهد شد و مالیات هر سال در همانسال قطعی شده و وصول میگردد .

برای‌اطلاع عموم خریداران ریش‌تراش فیلیپس‌هلند

شرکت سهامی‌فیروز نماینده انحصاری ریش‌تراش برقی ساخت‌کارخانجات معروف فیلیپس‌هلند باطلاع عموم خریداران میرساند:

اخیرا بعضی ازماشین‌های ریش‌تراش غیر فیلیپس با مارك فیلیپس در بازار طهران پخش‌گردیده‌که خریداران محترم پس ازمدت کوتاهی جهت تعمیربااین شرکت مراجعه مینمایند. لذا یادآور میشودکه تنها مسئولیت تعمیر وتعویض‌یدکی ریش‌تراش‌های فیلیپس اصل که ساخت کارخانه هلند است بعهده این شرکت میباشد ونسبت بریش تراشهای متفرقه که بنام فیلیپس ازسایر کشورها وارد میشودابدا مسئولیتی ندارد. برای حصول اطمینان بنماینده انحصاری ریش‌تراش فیلیپس‌هلند شرکت سهامی فیروز خیابان سعدی یا بنمایندگان فروش این شرکت مراجعه فرمائید.

جشن دوهزاروپانصدمین سال شاهنشاهی ایران‌درپاریس

جلسه مقدماتی کمیته فرانسوی دوستداران ایران برای تدارك‌جشنهای دوهزاروپانصدمین سال بنیاد شاهنشاهی ایران باتجلیل ازکورش کبیر بنیان گذار دولت شاهنشاهی ایران درمحل سفارت‌ایران در پاریس باحضور عده کثیری ازرجال برجسته فرانسوی تشکیل شد

آقای شجاع‌الدین شفا رایزن فرهنگی دربار شاهنشاهی پیرامون این جشن به‌تفصیل سخن گفت واظهار داشت:

برگزاری این جشن فرصتی خواهدبود تاهمه جهانیان درتجلیل ازخاطره یکی‌از بزرگترین قهرمانان تاریخ یعنی کورش کبیرشرکت جویند.

ورود

آقای‌علی بزرك نیا نماینده مجلس که‌چندی درخراسان‌اقامت داشت‌امروز بتهران مراجعت کرد .

آقای مهدی‌لاله مدیر کل بانك تهران بعد از ملاقات و مذاکره با روسای بانك‌های خارجی بتهران مراجعت نمود .

آقای دکتر غلامرضا مبین قاضی دادگستری ـ پس‌از دو سال‌مطالعه در سویس واخذ دکترای حقوق به تهران مراجعت کرد .

خروج

آقای سیروس آرین پور برای ادامه تحصیلات در رشته علوم سیاسی باطریش عزیمت کرد .

کلوپ‌شهناز پهلوی

روزپنجم‌آبان والاحضرت‌شاهدخت شهناز پهلوی کلوب شهناز واقع‌در داودیه را افتتاح مینمایند .

این کلوب به هزینه شخصی‌آقای عبدالله معنوی ساخته شده وبامور هنری ـ تعلیماتی ـ ورزش دختران و بانوان اختصاص دارد .

انتصابات

آقای احمد زرین‌نعل بسمت مستشار دیوان عالی کشور منصوب‌ومشغول کار شد . آقای زرین نعل درگذشته سمت های ریاست کل دادگاه بخش تهران ـ ریاست کل دادگاه‌شهرستان تهران ـ ریاست شعب دادگاه‌استان تهران ـ بازرس کل کشور ـ ودادیار دیوان کشور را داشته است .

آقای احمد اسدادی بسمت رئیس اداره بازرسی قضائی وزارت کشور منصوب شد .

تبریکات

جناب آقای دکتر زهتاب جراح بیمارستانهای سینا وبازرگانان

موفقیت آنجناب را بریاست درمانگاهی تبریك عرض مینمایند

دکتر سعدی نژاد ـ دکتر فرید آذر ـ دکتر انوشیروانی ـ دکتر کامرانی ـ دکتر نصراله زاده

آ ـ ۲۰۵۱۹

جناب آقای دکتر زهتاب جراح بیمارستانهای سینا وبازرگانان

توفیق سرکار را بریاست درمانگاهی تبریك عرض‌نموده موفقیت های شایان تری را برای آن جراح عالیقدر آرزومندیم .

بهمن خواجوی ـ غلامعلی اسد پور ـ ستوان ۲ وهاب نظری ـ ستوان۲ اکبرمهاجری ـ کربلای‌صالح افسری ـ حسن‌نصراله زاده ـ علی‌میهن‌خواه

جناب آقای دکتر زهتاب جراح‌بیمارستانهای‌سینا وبازرگانان

اردبیلی های مقیم تهران موفقیت آنجناب را بریاست درمانگاهی تبریك عرض نموده از خداوند متعال توفیق و ارتقاء حضرتعالی را بمقامات بالاتر خواستارند و امیدوارند آن طبیب نوعدوست با طی مدارج عالیه بیش از پیش برای همنوعان خود منشاء اثر باشند .

محمد شهامت ـ یوسف بهشتی ـ حاج قدرت رضائی ـ کریم‌رفعتی ـ عبدالرحیم یعقوبی ـ علی ملائیان ـ شکور احدی ـ حاج‌محمد رحیم صغیری

جناب آقای دکتر غلامحسین‌زهتاب‌جراح‌بیمارستانهای‌سیناوبازرگانان

هیئت صفویه اردبیلیهای مقیم عباسی موفقیت آنجناب را بریاست درمانگاهی تبریك عرض مینمایند .

خیرالله حبیبان ـ میکائیل روحی ـ یوسف‌فرزانه ـ کربلای رحیم رجائی ـ صالح کیانپور ـ کربلای خیرالله خیلتاش ـ مختار زرندی ـ علی استقبال ـ حاج علی صمد زادگان

آ ـ ۲۰۵۱۳

سرکار سروان اباذرنیا

انتصاب و ارتقاء جنابعالی را بریاست کلانتری سوار تبریك میگویم

نقی صفی پور

آ ـ ۲۰۵۹۱

سرکار سروان اباذرنیا

انتصاب جنابعالی را بریاست کلانتری سوار صمیمانه‌تبریك میگویم

دکتر ناصر اباذرنیا

آ ـ ۲۰۵۹۱

سرکار سروان اباذرنیا

انتصاب آنجناب را بریاست کلانتری سوار تبریك میگویم .

نوذر آشوری

آ ـ ۲۰۵۹۱

جناب سرهنك طباطبائی مقدم

ارتقاء آنجناب را بدرجه سرهنگی صمیمانه تبریك عرض می‌نمائیم

خرقان ساوه ـ فیروز احمدی ـ اکبر رزاقی ـ عزیز امیر حسینی

آ ـ ۲۰۵۸۳

پول برنیز
فاکوپا
سلطان هالیوود
سروصورت خودرا یکجا باریش تراش
آ . اِ . گ اِصلاح میکند
AEG
PRESIDENT
AEG

آ . ا . ك ریش‌تراش بی‌بند ـ خط زن و خودکار

باریش‌تراش آ . ا . ك نشسته وایستاده همیشه ودرهرحال بااستفاده ازکوتاهترین فرصتها میتوانید اصلاح‌کنید

آ . ا . ك بند ندارد وقبلا بوسیله برق شارژ میشود و تیغ آن هنگام تراشیدن صورت شما تیز میگردد.

آ . ا . ك بایك بار شارژ شدن ده‌بار صورت شمارا میتراشد

محل فروش کلیه فروشگاههای معتبر لوازم الکتریکی

مورد اطمینان همه
BAYER
آسپیرین «بایر»

سینما چارلی

بزودی افتتاح میشود

وباگشایش خود انظار کلیه علاقمندان بسینما و فیلمهای عالی را متوجه خود خواهد نمود .

برنامه مخصوص افتتاحیه

فیلمیکه درتهران غوغا خواهد نمود ـ شاهکار تماشائی و شیرین محصول مشترك ایتالیا ـ فرانسه ـ دوبله بفارسی درایتالیا

«رنگی» نامزد بازی «رنگی»

باشرکت : مارچلو ماسترویانی ـ مارینا ولادی

سینما چارلی ـ خیابان شاه

آ ـ ۲۶۴۵۶

اطلاعات

شنبه بیست‌ویکم ربیع‌الثانی ۱۳۷۹ ـ بیست‌وچهارم اکتبر ۱۹۵۹

سال سی‌وچهارم ـ شماره ۱۰۰۴۳

اعلامیه دربارشاهنشاهی

درباره سفر شاهنشاه بکشور اردن‌هاشمی

این‌اعلامیه امروز ازطرف‌دربارشاهنشاهی انتشار یافت اعلیحضرت ملك حسین پادشاه اردن هاشمی ازاعلیحضرت همایون شاهنشاه دعوت نموده‌اند که‌ازکشوراردن هاشمی بازدید فرمایند .

اعلیحضرت همایون شاهنشاه قبول دعوت فرموده ساعت شش‌ونیم صبح دوشنبه دهم آبان ۱۳۳۸ بطرف عمان پرواز خواهند فرمود .

وزیردربار شاهنشاهی .حسین علاء

نام .ملتزمین رکاب درسفر شاهنشاه بکشور .هاشمی اردن باین شرح است :

جناب آقای مهندس اروشیر زاهدی

تیمسار سپهبد نادر باتمانقلیچ آجودان ژنرال اعلیحضرت همایون‌شاهنشاه.

جناب آقای محسن قره گزلو رئیس کل تشریفات سلطنتی

تیمسار سرلشگر دکترعبدالکریم ایادی پزشك مخصوص اعلیحضرت همایون شاهنشاه .

تیمسار سرلشگر نعمت‌نصیری آجودان اعلیحضرت همایون شاهنشاه

تیمسار سرلشگر مرتضی‌خسروانی آجودان اعلیحضرت همایون‌شاهنشاه

دکتر محسن صدری آجودان کشوری اعلیحضرت همایون شاهنشاه .

فرداشاهنشاه‌پرورشگاه فاتح‌رامیگشایند

ساعت سه‌بعدازظهر روز یکشنبه دوم آبانماه فردا شاهنشاه‌پرورشگاه‌شماره شش فاتح وابسته به‌بنیاد پهلوی‌راافتتاح میفرمایند .

مساحت این‌پرورشگاه‌سی‌ویکهزارمتر مربع ودرراه تهران ـشهرری‌واقع شده‌است وزمین آن از طرف آقای‌حاج محمدصادق فاتح به‌بنیادپهلوی واگذار گردیده‌است

پرورشگاه مذکور که‌ازبزرگترین پرورشگاههای منطقه خاورمیانه‌است، دوهزار تختخواب دارد ،دراین پرورشگاه‌دوساختمان جهت شیر خوارگاه ودو ساختمان برای‌اندرزگاه ساخته شده‌است .

هزینه ساختمانهای این‌پرورشگاه که۱۵هزار متر مربع زیربنا دارداز محل عطیه ملوکانه به‌بنیاد پهلوی تامین شده‌است .

وزیرمشاور شرفیاب شد

آقای مهندس خسرو هدایت وزیر مشاور وقائم مقام نخست وزیردر سازمان برنامه‌که هفته گذشته ازمسافرت بازگشت امروز بحضورشاهنشاه شرفیاب گردید تاگزارش اقدامات ومذاکرات خودرا بابانك بین المللی توسعه وترمیم وصندوق وام های عمرانی امریکا درزمینه تامین هزینه های عمرانی کشور بعرض برساند .

آقای مهندس هدایت برای وام سد دز وهزینه های ریالی راه سازی‌و هزینه های ارزی ساختمان بنادر بابانك بین المللی وصندوق وام های عمرانی امریکا مذاکره نموده ویك موافقتنامه وام جدید نیز امضاءگردید است.

شرفیابی سفیر فرانسه بحضورشاهنشاه

صبح امروز آقای هانری رو سفیر فرانسه که‌دوروز قبل پس‌از گذراندن مدت مرخصی خود درپاریس بتهران بازگشته بود به حضور ملوکانه بار یافت .

نخست‌وزیر عازم تهران شد

دکتر اقبال برای دیدار دختر خود بمونیخ رفته بود

ارلی ـخبر گزاری فرانسه ـآقای دکتر اقبال نخست وزیر ایران که‌مدت ده روز در فرانسه اقامت باشت فرودگاه پاریس را بسوی مونیخ ترك نمود .

آقای دکتر اقبال جهت دیدار دختر خود که‌در مونیخ تحصیل میکند بایں شهر عزیمت نمود . در فرودگاه آقای انتظام سفیر کبیر ایران در پاریس و «لوروبك شانسل» رئیس تشریفات وزارت امور خارجه فرانسه حضور داشتند .

***

خبر رسیده از مونیخ حاکیست‌که آقای دکتر اقبال وهمراهان بعد از ظهر امروز بسوی تهران حرکت کردند و ساعت دو بعد از نیمه شب امشب وارد تهران خواهند شد .

ورود حاکم قطر چندروز بتاخیر افتاد

بطوریکه درآخر وقت اطلاع حاصل‌شد حضرت شیخ قطر بااینکه یك هواپیمای مخصوص دراختیار ایشان گذاشته شده بود که ساعت نه‌صبح امروز وارد تهران شوند ولی بعلت کسالت شدید مسافرت ایشان چندروز بتاخیر افتاد وتلگرافی ازاین‌تاخیرمعذرت خواستند.

پیش‌بینی وضع هوا

تقلیل درجه هوای شهر تهران

پیش‌بینی هوای‌ایران تاظهر فردا طبق گزارش اداره پیش‌بینی کل هواشناسی بدینقرار است :

هوای شهرتهران قسمتی ابری بااحتمال رگبار درارتفاعات پیش‌بینی میشود .

هوای نواحی دریای خزر ـکردستان ـلرستان و خوزستان قسمتی ابری همراه‌بارگبار های‌پراکنده ،نواحی‌فارس ـبلوچستان وسیستان صاف وهوای نواحی آذربایجان ـخراسان واصفهان قسمتی ابری پیش‌بینی میشود .

حداکثر درجه حرارت هوای شهرتهران درروز گذشته ۱۹ وحداقل آن ۱۱درجه سانتیگراد بالای صفربوده‌است .

گرمترین نقاطی که‌ایستگاه هواشناسی دارند در۲۴ ساعت گذشته‌بوشهر باحداکثر ۳۸درجه وسردترین نقاط شهرکرمان باحداقل ٤درجه سانتیگراد بالای صفر بوده‌است .

میزان بارندگی درروز گذشته ازشهرهای زنجان وهمدان ۷ میلیمتر باران گزارش داده شده‌است .

آقاخان چهارم درفرودگاه مهرآباد باتفاق آقای‌دکتر صدری نماینده دربارشاهنشاهی (شرح درصفحه اول)

مجلس ختم مرحوم حکیمی درمسجد سپهسالار برگزارشد

از ساعت ده تا دوازده قبل از ظهر امروز مجلس ختم مرحوم ابراهیم حکیمی از طرف دولت در مسجد سپهسالار بر گزار گردید .

در این مجلس والاحضرت شاهپور غلامرضا پهلوی ، هیئت وزرا ، وزیر دربار شاهنشاهی ، رئیس مجلس سنا و آقایان نمایندگان دو مجلس و عده بسیاری از رجال و امرای ارتش و طبقات مختلف شرکت نمودند .

نیمساعت بظهر آقای ملك منبر رفته و پیرامون فضایل اخلاقی و خدمات سیاسی و اجتماعی آنمرحوم سخن گفت و نزدیك ظهر بدستور والاحضرت شاهپور غلامرضا پهلوی ختم برچیده شد .

هنرمندان گروه «دانس‌جوبیلی» تهران را ترك‌کردند

ساعت هشت و نیم صبح امروز هنرمندان گروه هنری «دانس‌جوبیلی» امریکا که روز ۲٤ مهر ماه بتهران آمده بود تهران را بقصد کابل ترك کردند .

آخرین خبرتا ٤ بعد ازظهر

عبدالناصر برای حمله به‌عراق آماده‌است

مجله تایم در شماره اخیر هفته خود ضمن مقاله‌ای درباره اوضاع عراق می‌نویسد :

«دشمنان عراق برهبری جمهوری متحده عربی نقشه هائی برای دخالت در امور این کشور در صورت وقوع جنك خانگی بین کمونیست ها و ضد کمونیست‌ها طرح کرده‌اند .

در سوریه سه هزار فلسطینی تعلیم یافته بعنوان کوماندو های ناصر در۱۰۰ میلی کرکوك تمرکز یافته وقبائل بدوی‌مرزی بصورت واحد های آماده‌برای کارزار درآمده‌اند .

از اردن نیز گزارشهائی مبنی‌بر اعزام سربازان وهواپیماهای‌این کشور بمرز عراق رسیده‌است ودر مرز های جنوبی عراق عمال عربستان سعودی نیز آماده‌اند که‌ازتسلط ملك‌حسین یاکمونیست‌هابراین کشورجلوگیری‌کنند.»

بمب‌فرانسه درفوریه ۱۹۶۰ منفجرمیشود

پاریس ـ رویتر ـ روزنامه معروف «پاری‌ژور» درشماره امروز مینویسد که اولین بمب اتمی فرانسه درهفته اول فوریه ۱۹۶۰، درصحرا منفجر خواهد شد .

پاری ژور مینویسدکه دولت فرانسه بزودی اعلامیه‌ای دراین مورد صادر خواهد کرد .

هندبایدروابط‌سیاسی‌خودرا باچین‌قطع‌کند

دهلی‌جدید ـ خبرگزاری فرانسه ـ روزنامه استیتسمن درشماره امروز خود نوشته است اگرپاسخ چین باعتراض دولت هند رضایتبخش نباشد برای دولت بسیار دشوار خواهد بودکه بتواند دربرابر فشار افکارعمومی برای قطع‌روابط باچین کمونیست پایداری کند .

استیتسمن می‌نویسد پس ازحوادث اخیرمرزی‌که طی آن ۱۷ نفر از سربازان هندی کشته شدند بسیاری ازمردم این‌کشور معتقدندکه هند باید روابط سیاسی خودرا باچین کمونیست قطع کند.

ضمنا کریشنامنون وزیردفاع هند درسازمان ملل متحد گفت که‌حمله اخیر چین کمونیست به هند مسئله ایست بسیار جدی ونیروهای چین‌باید عقب نشینی کنند .

اظهارات نماینده ایران درسازمان ملل

نیویورك ـ سازمان ملل ـ رویتر ـ نماینده ایران درجلسه کمیته سیاسی سازمان ملل متحد گفت طرح خلع سلاح‌کامل خروشچف نیازمند بررسی دقیق بیشتری است .

وی افزود درحالیکه ماازر صمیم قلب خواستار حل مسئله خلع سلاح هستیم باید متوجه باشیم که بتدریج وقدم بقدم خواهیم توانست این مسئله راحل کنیم. پیشنهاد خروشچف نخست وزیر روسیه شوروی‌اینگونه راه حل رامسدود نساخته است .

وی گفت ایران باصمیمیت کامل ازهراقدامی برای تحقق بخشیدن بحل مسئله خلع سلاح پشتیبانی خواهد کرد .

نماینده ایران افزود درماههای اخیر پیشرفتهائی درباره چگونگی کنترل تسلیحات بین آمریکا وشوروی بدست آمده است و آزمایشهای اتمی عملا متوقف گردیده است. بادر نظرگرفتن کاهش تشنجات بین‌المللی ایران امیدوار است‌که کوشش کمیته ده جانبه خلع سلاح شرق وغرب‌که از اوایل سال آینده کارخودرا آغازمیکند قرین موفقیت باشد .

ادعای مرك عبدالکریم قاسم

قاهره ـخبر گزاری فرانسه ـآیا سر لشگر عبدالکریم قاسم درگذشته است ؟برای چه بغداد درباره قاسم سکوت اختیار کرده‌است؟ اینها سئوالاتی است که روزنامه های قاهره در شماره های امروز خود مطرح ساخته‌اند و رادیو قاهره متن‌آنهارا پخش کرد .

برخی از این روزنامه ها نوشته‌اند که ظاهرا نخست‌وزیر عراق درگذشته است .

روزنامه الاهرام ضمنا می نویسد سه‌نفر از روزنامه نگاران کمونیست باتهام تعبیر غلط یك قانون مذهبی عراق در بغداد دستگیرشده‌اند .

ادامه تشنج درنواحی مرزی عراق

خبرنگار ما از آبادان گزارش میدهد که بدنبال خبر شایعه فوت عبدالکریم قاسم امروز خبر دیگری‌در آبادان شایع شده که نیمه شب پنجشنبه گذشته از طرف عده‌ای ناشناس نارنجکی بطرف اطاق عبدالکریم قاسم که در بیمارستان بستری بوده پرتاب شده ولی چون قبلا محل‌استراحت ویرا تغییر داده بودند باین جهت بمشارالیه آسیبی وارد نگردیده است ولی در این واقعه چند نفر بیمار که در آن اطاق بستری بودند بقتل‌رسیده ویا مجروح شده‌اند .

خبرنگار ما اضافه می‌کند که هم‌اکنون در خاك عراق ونواحی مرزی ایران حالت تشنج وجود دارد .

خلاصهٔ اخبار کشور

★ امروز اعلام‌شد که‌از ساعت‌هشت صبح‌روزسه‌شنبه چهارم‌آبانماه بمناسبت میلاد مسعود شاهنشاه مراسم سلام رسمی در کاخ گلستان برگزار خواهد شد. برنامه‌سلام فردا منتشر خواهدشد.

★ امروز کسب اطلاع شدکه بموجب طرح جدیدی که سازمان تعلیماتی وزارت فرهنك تهیه کرده تغییرات جدیدی در وضع امتحانات نهائی و داخلی مدارس داده خواهد شد بموجب این طرح از کسانی‌که بخواهند تحصیلات دوره دوم متوسطه را ادامه دهند امتحان اختصاصی درهمان رشته مورد علاقه بعمل خواهد آمد وبعلاوه ازدانش آموزان کلاس های ششم متوسطه که‌قصد ادامه تحصیل در دانشگاه راداشته باشند نیز امتحان اختصاصی بعمل خواهدآمد.

★ طبق‌دستور وزیر فرهنك ازاین پس دبستان و دبیرستان نیاوران مقابل منزل مرحوم حکیم‌الملك بپاس خدمات معظم‌له بفرهنك کشور بنام حکیم‌الملك نامیده خواهدشد وباداره کل ساختمان دستور دادمشد که کاشی‌های آن راتهیه و نصب نمایند.

★ امروز امتحانات ورودی انستیتوی ساختمان وزارت فرهنك در سالن هنرستان تهران باشرکت سیصد داوطلب ازفارغ التحصیلان ششم ریاضی شروع شد.

ازمیان شرکت کنندگان تعداد بیست نفر داوطلب به ترتیب نمرات انتخاب وپذیرفته خواهند شد.

★ خبرنگار ما از بروجرد اطلاع داد بدنبال مرك شیرخدا یکی از چهار قلو های بروجردی سه نوزاد باقیمانده از چهار قلو. های مزبور هم بفاصله چهار روز جانسپردند .

★ آقای مهندس اشراقی وزیر پست و تلگراف و تلفن که بدعوت دولتهای اطریش و ایتالیا برای بازدید از تاسیسات ارتباطی باروپا عزیمت کرده بود بتهران مراجعت کرد .

معافیت‌مشمولین فرهنگی درقرعه‌کشی

نظر باینکه تامین احتیاجات کادر احتیاط دانشگاه نظامی در سال‌جاری مصادف باشروع سال تحصیلی ۱۳۳۸ـ۱۳۳۹ می‌باشد واحضار آموزگاران و دبیران‌ودانشیاران واستادان مشمول جهت شرکت در قرعه کشی موجب وقفه در آمور آموزشی وتربیتی دبستانها و دبیرستانها ودانشگاه میگردید لذا بفرمان مبارك اعلیحضرت همایون شاهنشاهی بزرك ارتشتاران که‌پیوسته به پیشرفت فرهنك کشور علاقه خاصی مبذول فرموده و همیشه مشوق فرهنگیان میباشند کلیه آموزگاران و دبیران و دانشیاران و استادان مشمول که تایکم مهرماه ۱۳۳۸ در استخدام وزارت فرهنك بوده‌اند از احضار جهت شرکت در قرعه کشی آبانماه سال جاری معاف می‌باشند و مشمولین منظور بایستی در اولین تامین احتیاجات دانشگاه نظامی در سال ۱۳۳۹ که‌بموقع آگهی خواهدشد خودرا معرفی نمایند .

رئیس اداره نظام‌وظیفه عمومی دربادار رسانی

فروش خانه‌های نقد واقساط

ازعموم خریداران خانه‌های سری ششم‌وهفتم شرکت کاخ تقاضا میشود تابنجم آبان برای‌تحویل‌خانه ودریافت سند مالکیت خود بدفترکوی کاخ مراجعه فرمایند.

ضمنا علاقمندانی‌که مایل به‌خرید خانه‌های جدید ساخته شده سری هشتم ونهم میباشند میتوانند همه‌روزه محل وخانه‌ها وسایر تاسیسات بازدید وهرگونه‌اطلاعات لازم را ازدفترکارگاه کسب فرمایند.

مدیر عامل شرکت‌کاخ

نشانی‌محل ـ جاده شمیران ایستگاه سیدخندان‌دست راست کوی‌کاخ تلفن ۸۱۸۰۷

دفتر مرکزی شاهرضا چهارراه پهلوی تلفن‌های ۶۹۹۳۷ـ۶۵۹۶۳

پارك نودروس

سالون مجلل زمستانی برنامه عالی

ارکستر ایتالیائی

برای پذیرائی و شام مفتوح است

آ ـ ۲٦٤۰۸ ۳ـ۱

پیشنهاد نمایندگان سهامداران شهر آرا

نمایندگان سهامداران و نمایندگان شرکت ملاقات کردند ونامه‌ای بشرکت‌تسلیم‌کردند

همانطور که روز پنجشنبه به اطلاع خوانندگان رسید قرار بود ساعت ٦ بعداز ظهر روز پنجشنبه بین نمایندگان عده‌ای ازسهامداران شرکت شهرآرابانمایندگان‌شرکت ملاقاتی انجام گیرد این جلسه در همان ساعت مقرر تشکیل شد و طرفین نظریات خودرا مشروحا توضیح دادند .

در آخر جلسه نامه ای از طرف نمایندگان سهامداران به‌نمایندگان شرکت تسلیم گردید ورونوشت آن بشرح زیر به روزنامه داده‌شد

جناب آقای مسعودی مدیر روزنامه ضمن سپاسگزاری از حمایت آنجناب متمنی‌است مراتب ذیل را که‌در شب جمعه۲۹ر۷ر۳۸ باولیای شرکت شهر آراء ازطرف نمایندگان سهام داران پیشنهاد شده دستوردرج درروزنامه بفرمائید باتقدیم احترامات

متن نامه

شرکت‌سهامی ساختمانی‌شهرآراء اینجانبان‌از طرف سهامداران‌جزء پیشنهادخودرا بشرح‌زیرباستحضار میرسانیم :

۱ـتخفیف کلی نسبت به قیمت خانه طبق اعلامیه های قبلی (خانه دو اطاقه ده هزار تومان سه اطاقه بیست هزار تومان ـچهار اطاقه محصور چهل هزار تومان و پنج اطاقه و شش اطاقه طبق آنچه که دردفتر شرکت‌شهر آراءاعلام‌شد

۲ـسود باقیمانده‌قیمت‌خانه مطابق سود بانك رهنی باشد .

۳ـسهام بنام پیش قسط‌محسوب شود ودر صورتی که کسی مایل باشد بتواند بجای سهام ده درصد بپردازد .

٤ـخانه‌ای نقد فروخته نشود .

۵ـقیمت آب وبرق باقساط‌پرداخت شود .

٦ـ مدت اقساط برای خانه های دو اطاقه ده هزار تومانی ده سال و سه اطاقه بیست هزار تومانی نه سال و چهاراطاقه محصور چهل‌هزار تومانی هشت سال و غیره .

۷ـاشخاصی که دارای عائله بیشتری هستند ومباکن تهران می باشند و بدون خانه‌اند در قرعه کشی حق تقدم داشته باشند .

۸ـدر مورد سری دوم و سوم و غیره تحویل خانه ها طبق گفتار آقای دریانی و مصاحبه ایشان‌عمل شود .

متمنی است ظرف پنجروز جواب پیشنهادات فوق را بصاحبان سهام بدهند .

۱ـعلیرضا محمدی۲ـمحمدمهدی شمیم ۳ـخلیل صیادی ٤ـ محمد اصفریان جدی ۵ـابوالفتح‌افشار ٦ـدکتر مهدی‌رفتاری ۷ـ مرتضی تقوی ۸ـامیر مکی ۹ـزهرا وثوق

روزنامه‌نگاران اردنی بتهران آمدند

شش تن از روزنامه نگاران اردنی بامداد دیروز با هواپیما وارد تهران شدند .

اعضاء این هیئت نمایندگان چهار روزنامه معروف اردن هاشمی الجهاد ـ الفلسطین ـ الدفاع و الاردن و همچنین خبرنگارروزنامه لبنانی الحیات‌در عمان می‌باشند ورياست میسیون را آقای ماضی‌منعب‌رئیس اداره اطلاعات عمان می باشند و ریاست میسیون را نادی منعب رئیس‌اداره اطلاعات ومطبوعات ومطبوعات عهده‌دار هستند .

روزنامه نگاران مزبور قبل از ظهر امروز باتفاق آقای مشیری رئیس اداره اطلاعات اداره کل انتشارات ورادیو در کاخ مرمر حضور یافته و دفتر مخصوص اعلیحضرت همایونی را امضاء کردند .

روزنامه نگاران اردنی عصر ازسازمان موسسه اطلاعات دیدن‌مینمایند

آگهی‌انتخابات‌صنفی

چون‌دوره دوساله هیئتهای‌مدیره ورئیسه اتحادیه صنف‌بستنی فروشی وکافه‌های بدون نوشابه آلکلی‌در تاریخ ۲۰ر۸ر۳۸ پایان میپابد لذا بدینوسیله باطلاع کلیه افرادصنف مزبور میرساند که انتخابات‌صنفی برابر آئین‌نامه‌شماره ۱ر۳۸۲۱۳ ۲۷ر۷ر۳٤ مصوب وزارت‌کشور از ساعت ۹ صبح بعدروز جمعه ۲۱ر۸ر۳۸ در محل شورایعالی اصناف واقع‌در میدان بهارستان انجام خواهدشد. شرکت کنندگان در انتخابات صنفی باید پروانه‌پیشه وشناسنامه خودرا همراه داشته‌ضمنا چنانچه هریك ازافراد صنف در انتخابات صنفی شرکت‌ننمایندبعدا حق هیچگونه اعتراضی نخواهند داشت .

شهردار تهران

حق و حق دار

اینکه میگویند حق به حق دار میرسد درموردآقای سهلعلی زرندی کاملا مصداق پیدا کرده است . زیرا ایشان درست معادل سیصد هزار ریال جائزه‌ای که از سری ٤٦۰ برده‌اند مقروض بوده ومخارج دیگری داشته‌اند که حالا همه را خواهند پرداخت .

«بنگاه بخت آزمائی ملی»

آگهی تمدیدی

مربوط بمناقصه میادین‌شهر

بدینوسیله آگهی مناقصه‌شماره ۱۳۷۲٤ر٤ر۱۷٦٦۹ ـ۸ر۷ر۳۸ این شهرداری موضوع تکمیل ساختمان وتزئینات باغچه‌های‌میادین شهربدین ترتیب تمدید میگردد.

۱ـتاریخ قبول درخواستهای داوطلبان شرکت در مناقصه‌از تاریخ ۲۰ر۷ر۳۸ تاتاریخ‌سه‌شنبه ۱۱ آبانماه جاری تمدید میشود .

۲ـ تاریخ تسلیم پیشنهادات از تاریخ ۲٦ر۷ر۳۸ تا تاریخ‌سه‌شنبه ۱۸ر۸ر۳۸ تمدید داده شده وروز قرائت پیشنهادات درساعت یازده صبح‌روز اخیرالذکر خواهد بود

شهردار تهران

گیلاس چای

مرغوبترین محصول هندوستان

بزودی وارد بازار میشود

۲٦۲۵۰ (تبلیغات‌وگا)

کارخانه تراورس بتونی‌راه‌آهن بزودی گشایش می‌یابد

وزیرراه باتفاق هیئتی از کارخانه بازدید کرد

روزانه یکهزار اصله تراورس بتونی راه‌آهن را از تراورس‌های‌چوبی‌بی‌نیازمیسازد

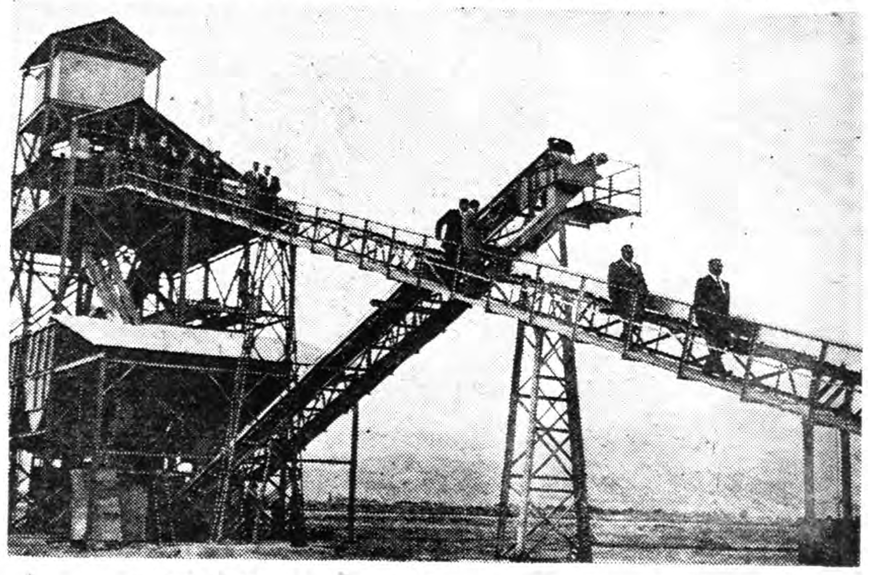

وزیر راه هنگام بازدید از قسمت‌های مختلف کارخانه

در هفته گذشته تیمسار سر لشگر انصاری وزیر راه ازکارخانه‌تراورس سازی بتونی که اخیرا از طرف راه آهن دولتی در کرج احداث شده بازدید کرد . در این بازدید وزیر راه دستورات لازم بمنظور افزایش قدرت تولیدی کارخانه‌صادر نمود .

افزایش تعداد و سرعت قطار های راه آهن ایجاب می کرد که‌بجای تراورس چوبی‌تراورس های‌مستحکم تری در نواحی مختلف راه آهن‌کار گذارده شود این فکر بدستوروزیر راه از سالهای پیشین بمرحله عمل در آمد . اکنون کارخانه تراورس سازی بتونی راه آهن آماده افتتاح است و احتمال دارد در ظرف هفته های آتی مراسم رسمی گشایش و بهره برداری از آن آغاز شود محصول تراورس ارزان و با دوام این کارخانه که بجای تراورس های چوبی مصرف می شود امکان خواهد داد که روز بروز برسرعت قطار ها افزوده شود و با مصرف این تراورس ها از هزینه نگاهداری خطوط راه آهن بمیزان قابل‌توجهی کاسته خواهد شد .

اکنون قدرت تولیدی کارخانه روزانه بالغ بریکهزار اصله تراورس است واین‌تعدادفعلادر خط اراك تهران که با ریلهای سنگین تری مجهز می شود مصرف و سپس‌در ناحیه خراسان ونواحی دیگری که موریانه هر چندوقت یکبار تراورس های چوبی را از کار می اندازد اقدام بمصرف آن خواهد شد با آغاز فعالیت این کارخانه قسمتی از گرفتاری های ماموربن راه‌آهن که تاکنون صرف تهیه تراورس ۰ جوبی در جنگل های مازندران و یا خرید و تعویض آن تراورس ها در خطوط می گردید رفع شده و فعالیت آنان مصروف سایر پروژه های جدید وزارت راه و راه آهن دولتی خواهد شد .

افتتاح دفترخانه اسنادرسمی ۱٦۵تهران

دفترخانه اسنادرسمی ۱٦۵تهران به‌تصدی آقای میرزاآقا ورعی از تاریخ ۱۵مهرماه درخیابان شمیران بالای سینمای مولن‌روژ جنب‌کوچه شهناز سوم فوقانی بانك صادرات ومعادن شروع بکار کرده ودراسرع وقت کارهای مراجعین محترم را انجام میدهد.

دانشگاه تهران

دانشکده حقوق

موسسه علوم اداری و بازرگانی

تمدیدآگهی قبول داوطلب برای تحصیل در برنامه فوق لیسانس

موسسه علوم اداری‌وبازرگانی‌دانشکده حقوق

موسسه علوم اداری و بازرگانی دانشکده حقوق در سال تحصیلی ۳۸ـ ۳۹برای تحصیل دررشته‌های علوم اداری و بازرگانی برنامه فوق‌لیسانس تعدادی داوطلب بایکی ازشرایط زیر از طریق‌مسابقه می‌پذیرد :

۱ـداشتن دانشنامه لیسانس ازدانشکده حقوق تهران یامعدل بیش‌از ۱۳ یادانشنامه معادل آن از یکی‌ازدانشکده های معتبر خارجی .

۲ـداشتن دانشنامه لیسانس ازسایر دانشکده های ایران وخارجه یامعدل ۱٤بالا.

داوطلبان می‌توانند بادردست داشتن عین دانشنامه لیسانس ٤قطعه عکس ٦ × ٤دوبرك رونوشت شناسنامه و قبض رسید مبلغ یکهزار ریال حق‌مسابقه از حسابداری موسسه تاآخر روز چهارشنبه ۵آبان‌ماه درساعات اداری صبح وعصر برای ثبت‌نام واطلاع‌ازسایر شرایط ومقررات برنامه تحصیلی به‌اداره امور دانشجویان و برنامه ها مراجعه نمایند . امتحان مسابقه ورودی درساعت۳ونیم بعداز ظهر روز ۵شنبه ٦آبان‌ماه بعمل خواهد آمد . مسابقه شامل امتحان‌زبان واختبار راجع به‌اطلاعات عمومی اداری و سیاسی یابازرگانی و اقتصادی‌خواهدبود.

موسسه‌علوم‌اداری‌وبازرگانی‌دانشکده‌حقوق

آ ـ ۲٦۲٤۰ ۲ـ۱