۲۸ صفحه

# اطلاعات

چهارشنبه ۲۲ تیرماه ۲۵۳۶ ـ شماره ۱۵۳۶۱ تکشماره ۱۰ ریال

## مسئولان تأخیر در اجرای طرحهای مربوط به جاده‌ها، بنادر و سیلو معرفی شدند

بافتخار علیاحضرت شهبانو ضیافتی بشام از طرف اردشیر زاهدی سفیر شاهنشاه آریامهر در سفارت ایران در واشنگتن برپا شد که در آن سایروس‌ونس وزیر خارجه آمریکاو کی‌سینجر وزیر سابق امورخارجه آمریکا نیز حضور داشتند.
عکس اردشیر زاهدی و کی‌سینجر را در حضور شهبانو نشان میدهد.

## قرآن صوتی به بازار عرضه میشود

★ قرائت آیات قرآن به وسیله «عبدالباسط» قاری مصری انجام گرفته است

در صفحه ٤

## ۳ مهاجم مهرویلا محکوم به اعدام شدند

رئیس دفتر مخصوص شاهنشاه اعلام کرد :

# شاهنشاه از وضع برق بشدت ناراضی هستند

## ۲ تن دیگر از مهاجمان به زندان ابد و ۱۰ سال زندان محکوم شدند

## بقیه متهمان از ۱۰ سال تا ٦ ماه زندان محکوم شدند

امروز رای دادگاه جنائی در باره مهاجمان «مهرویلا» صادر شد. رای دادگاه در صفحه چهارم و مذاکرات دیروز دادگاه در صفحه حوادث چاپ شده است.

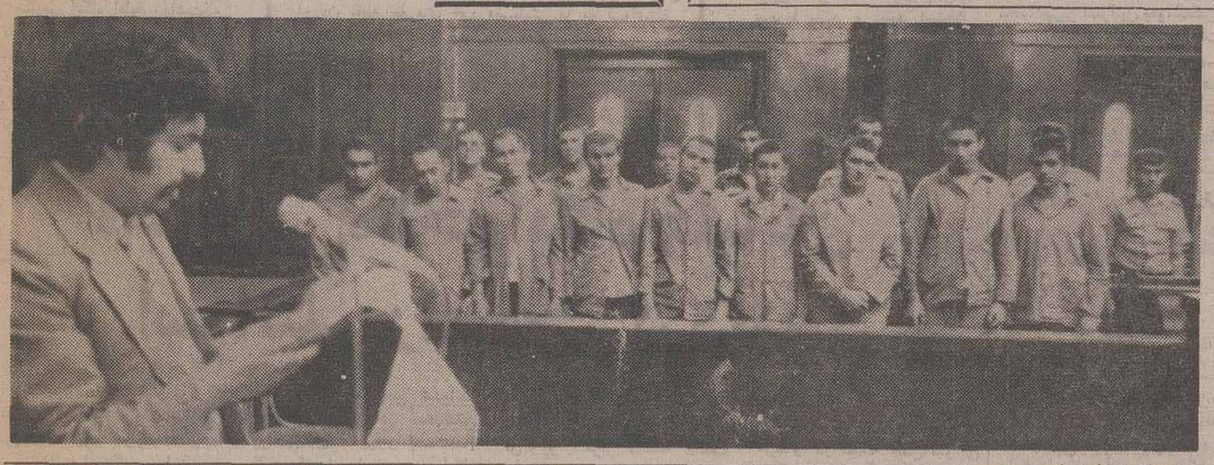

## شرایط پذیرش دانشجو در دانشگاههای خصوصی جدید

در صفحه ٤

## رشد و توسعه سریع کشور نمی تواند موجبی برای کوتاهی ها باشد

## نخست وزیر : کار کمیسیون شاهنشاهی روز بروز دقیق‌تر میشود

در صفحات ۱۱ و ۱۲

## دو قلوها بتهران بازگشتند

★ عمل جراحی دوقلوها منتفی نشده است.
★ لاله و لادن بزودی تحت یك عمل جراحی مقدماتی و کوچك قرار میگیرند

در صفحه ٤

## لایحه مالك و مستأجر تصویب شد

در صفحه ٤

به دریا میروید ؟ سفر بخیر

## آذوقه همراه داشته باشید

## چه کنیم که در دریا غرق نشویم

هجوم هزاران مسافر گرمازده بشهرهای ساحلی شمال در تعطیلات پایان هفته، ابن‌شهرها را باکمبود مواد غذایی و کمبود جا روبرو کرده است. به خصوص کمبود مواد غذایی نه‌تنها مسافران گرمازده را رنج می‌دهد بلکه برای ساکنان بومی شهرهای شمالی نیز مشکلاتی ببار آورده است. (گزارش صفحه ٥ را بخوانید) در همین صفحه توصیه‌های یک ناجی غریق به‌مسافران دریا چاپ شده‌است که مطالعه آنرا توصیه می‌کنیم.

## تورم سازنده بارآور تعادل اجتماعی

مقاله‌ای در باره تورم و تاثیر آن در زندگی اجتماعی و اقتصادی ملت‌ها از دکتر مصلحی و همچنین مقاله‌ای درباره فارسی نویسی از ناصر انقطاع در صفحه ششم چاپ شده است.

## ۵ توصیه به جوانان

### درباره مشکل جدایی مادرها و پدرها

جدایی مادر و پدر از یکدیگر، قبل از آنکه برای خود آنها یک رویداد غیر منتظره و غیر قابل تحمل باشد. برای فرزندانشان دشوار است مقاله تحلیلی ما را در همین زمینه درصفحه ۷ مطالعه نمائید.

## فردوسی، شاعری دلبسته به قضا و قدر

صفحه ۲۱ به گزارش رویداد های سومین جشن توس اختصاص یافته است در این صفحه نظر دو اندیشمند ژاپنی و شوروی را درباره شاعر حماسه‌سرای زمین مامی‌خوانید.

## تختخواب سرازیر برای آستراحت

پنجاه ویکمین بخش از پاورقی اسرار طول عمر، شادابی وتندرستی امروز در صفحه ۲۳ چاپ شده است.

## اشتراك دریك اشتباه !

رویدادهای ورزشی همراه تفسیری بر جام تخت جمشید که حرکت دوباره آن از همین هفته آغاز می‌شود، در صفحه ۱۰ از نظرتان می‌گذرد.

## اختلاف شدید عربستان و کویت بر سر قیمت نفت

## آموزگار : بجز ضرائب تفاوت قیمت کلیه مسائل اوپك حل شده

در صفحه آخر

پس از دمساعت شور، صبح امروز رای دادگاه عالی‌جنائی درباره متهمان جنایت «مهرویلا» که طی آن یک زن و شوهر کشته شده بودند صادر شد.
در عکس منشی دادگاه رای قضات را درحالیکه متهمان ایستاده‌اند قرائت می‌کند.

## برای اولین بار در ایران فروشگاههای بزرگ زنجیره‌ای کورش برنده جایزه بین‌المللی فنیشیا شدند

در صفحه ۲۵

## اعلام اسامی قبولشدگان کنکور بعلت قطع برق به تأخیر افتاد

خاموشی‌های مکرر برق و مسئله صرفه‌جوئی آن امکان کمك بسازمان سنجش آموزش کشور را کاهش داد.
سازمان سنجش آموزش کشور روی برنامه زمانی وعده کرده بود که روز دوازدهم مردادماه اسامی پذیرفتشدگان دانشگاهها و موسسات آموزش عالی را اعلام می‌کند ولی قطع برق و خاموشی هم‌روزه، سبب تاخیر اعلام اسامی خواهد شد و بقرار اطلاع وزارت نیرو کمکی در جهت عدم قطع برق سازمان سنجش که ماشینهای کامپیوتر آن سرگرم کار گزینش دانشجو هستند نمی‌کند وبیمین سبب تاخیر در اعلام اسامی پذیرفته شدگان قطعی استولی مدت آن کاملا بستگی به این خاموشیها دارد.
تا آخر وقت امروز درحدود ۱۲۵ هزار تقاضای پذیرش به سازمان سنجش آموزش‌کشور رسیده است و چهار روز آینده نیز تعدادی دیگر خواهد رسید که پیش‌بینی میشود به ۱۵۰ تا ۱٦۰ هزار تقاضا برسد.
همچنین برای امتحان اعزام دانشجوبخارج که روزچهاردهم مردادماه برگزار میشود حدود ۲۱ هزار تقاضا رسیده استکه احتمال میرود آنهم به ۲۵هزار تقاضا برسد.
البته همانطورکه قبلانوشتیم سطح این امتحان از امتحانهای گذشته اعزام بالاتر خواهد بود و کسانی قبول خواهند شد که انگلیسی خوب بدانند.

## در اجرای نیات مبارک شاهنشاه آریامهر

### برای حل قسمتی از مشکل مسکن

## نوسازی و عمران تهران

باکمال افتخار باطلاع هموطنان عزیز میرساند :
آپارتمانهای فاز اول شهرك اکباتان برای انجام تشریفات قانونی تحویل ، آماده است .

از آنجا که «نوسازی و عمران تهران» در طول دوسالی که عملیات ساختمانی فاز اول اکباتان ادامه داشت ، کوشید تا حتی‌المقدور فرد فرد خریداران شخصا درجریان پیشرفت عملیات وسایر امورمربوط به اتمام آپارتمانها قرار گیرند و همانطور که بموقع از خریداران آپارتمانها برای انجام تشریفات نصب تلفن دعوت بعمل آورد، اینك نیز با تهیه و تدارك برنامه‌ای که در زیر بنظر هموطنان عزیز میرسد ، از خریداران آپارتمانهای فاز اول دعوت میکندتا برای انجام تشریفات اتمام و تحویل به اداره فروش نوسازی و عمران تهران مراجعه کنند .

**۲۲ تیر تا ۲۲ مرداد**

بلوك «سی» از شماره یك تا شماره ٥۰٤
بلوك «آ ـ ۱» از شماره یك تا شماره ٥۱۷

**از ۲۳ مرداد تا ۲۳ شهریور**

بلوك «آ ـ ۲» از شماره یك تا شماره ٥۳۲
بلوك «ب ـ ۱» از شماره یك تا شماره ٦۱۳

**از ۲٤ شهریور تا ۲٤ مهر**

بلوك «آ ـ ۳» از شماره یك تا شماره ٥۳۲
بلوك «ب ـ ۲» از شماره یك تا شماره ٦۱۳

**از ۲۵ مهر تا ۲۵ آبان**

بلوك «آ ـ ٤» از شماره یك تا شماره ٥۳۲
بلوك «ب ـ ۳» از شماره یك تا شماره ٦۱۲

آگهی

## کارخانه لیلاند موتور ایران از تاریخ ۸ تا ۲۱ مردادماه ۲۵۳٦ شاهنشاهی بعلت تعطیلات تابستانی تعطیل خواهد بود

با انجام واکسیناسیون سلامت کودك خود را حفظ نمائید.

هو الباقی

باقلب هائی آکنده از اندوه فوت ناگهانی عزیز ازدست رفته‌مان مهندس بیژن بدیع راکه در اثر سانحه اتومبیل اتفاق افتاده است به‌اطلاع کلیه خویشان ، بستگان ،دوستان و همکاران آن مرحوم میرساند مجلس ترحیم مردانه آن مرحوم روز جمعه ۲٤ تیرماه ۲۵۳٦ از ساعت ۹ الی ۱۱ صبح درخانقاه صفی‌علیشاه برگزار میگردد .
خدیجه بدیع ـ همایناه (بدیع) ـ مریم بدیع ـ مینا بدیع ـ ایران بدیع (اعلم) .
همایون بدیع و خانواده ـ جمشید بدیع و خانواده ـ محمدحسن بدیع و خانواده ـ مهندس عبدالمجید اعلم ـ مهندس محسن بدیع و خانواده ـ دکتر محمد بقائی و خانواده ـ اقبال رئیس ـ محمدعلی رئیس ـ محمود پیش‌تاز و خانواده ـ خانواده بقائی صفا ـ زهرا بناء ـ دکتر جلال بناه و خانواده ـ مهندس کمال بناه ـ مهندس جمال بناه و خانواده ـ ابراهیم بناه و خانواده ـ مهندس امیرزندی‌مقدم ـ مهندس علی‌اصغر رفیعی ـ مهندس سیروس ادیب ـ حمید خواجه‌نصیری و خانواده های صیرفی ـ امانی ـ علوی ـ مفید ـ شریفی ـ پرویز ـ زندی‌مقدم ـ آزاده و سایر خانواده های وابسته .

بانهایت تالم و تاسف کارمندان و کارکنان مهندسین مشاور هگزا فوت نابهنگام مدیر عامل گرامی خود آقای مهندس بیژن بدیع را به‌اطلاع کلیه خویشان بستگان‌دوستان وهمکاران آن مرحوم میرسانند مجلس ترحیم مردانه آن مرحوم روز جمعه ۲٤ تیرماه ۲۵۳٦ از ساعت ۹ الی ۱۱ صبح در خانقاه صفی‌علیشاه برگزار میگردد
کارمندان و کارکنان مهندسین مشاور هگزا

کارمندان وکارکنان شرکت ساختمانی تالینو درگذشت نابهنگام آقای مهندس بیژن‌بدیع برادر گرامی آقای مهندس محمد حسن بدیع را باطلاع دوستان و آشنایان میرساند. مجلس ترحیم مردانه آنمرحوم روز جمعه ۲٤ تیر ماه از ساعت ۹ الی ۱۱ صبح در خانقاه صفی علیشاه برگزار می گردد .
کارکنان شرکت ساختمانی تالینو

دنیای ورزش شنبه‌ها منتشر میشود

## آگهی دعوت مجمع عمومی مؤسس

### شرکت تأمین آهن ایران

### «سهامی عام» در شرف تأسیس

با اظهار امتنان از استقبال بیسابقه جامعه آهن‌فروشان ایران درامر پذیره نویسی سهام شرکت تامین آهن ایران «سهامی عام» که در مدتی کوتاه نسبت به پذیره‌نویسی سهام شرکت اقدام نمودند ، بدینوسیله باستحضار میرساند که جلسه مجمع عمومی موسس شرکت درساعت چهاربعداز ظهر روز شنبه مورخ ۲۷ مرداد ماه ۲۵۳٦ شاهنشاهی در محل اتاق اصناف تهران واقع در تقاطع خیابان های روزولت و ثریا تشکیل میگردد.
بقیه در صفحه ۲

# کارتر باتشیکل حکومت مستقل فلسطینی مخالفت کرد

واشنگتن - خبرگزاریها - جیمی‌کارتر رئیس جمهورامریکا دیروز در یازدهمین کنفرانس مطبوعاتی که از شروع زمامداریش برپاکرده است اعلام کرد که پیشرفت‌های اخیر در راه امکان‌پذیر کردن حل وفصل مسائل خاورمیانه باعث دلگرمی و امیدواری وی شده است .

کارتر اظهار داشت که وی پیامی خصوصی از انورسادات دریافت کرده که درآن ازطرف رئیس جمهور مصر وعده داده شده است که‌نیروهای غیرمجاز مصری از صحرای سینا بیرون برده خواهند شد و درعین‌حال مصر آمادگی خودرا برای مذاکره کردن با اسرائیل حفظ خواهد کرد. کارتر سپس گفت که سادات و ملک‌حسین‌پادشاه اردن اخیرا با یکدیگر درباره پیوندی که باید کشور آینده فلسطین را با اردن مربوط و متحد کند مذاکره کرده‌اند.

رئیس جمهور امریکا روش مناهم‌بگین نخست‌وزیر اسرائیل را نیز ستایش کرد و گفت که وی از بگین شنیده است که تمام مسائل‌خاورمیانه قابل‌مطرح شدن وقابل‌مذاکره در کنفرانس ژنو هستند.

کارتر آنگاه اظهار داشت‌که بیشنهادهای امریکا برای‌برقرار کردن‌صلح‌میان اعراب‌واسرائیل دارای ماهیت کلی است ودولت وی درصدد برنخواهد آمد که تعیین مرزهای‌جغرافیائی آینده خاورمیانه یاسایرشرایط صلح را به اعراب واسرائیل القاء و تحمیل کند.

درباره تهدیدی که از جانب شوروی ممکن‌است در کمین باشد کارتر گفت وی تصور نمی‌کند که روسها بتوانند بدون بکاربردن بمب‌های اتمی بطور موفقیت‌آمیز اروپای باختری را مورد حمله قرار دهند ولی‌نظر و گمان شخصی وی این است که‌کشورهای باختری بدون‌بکار بردن سلاحهای اتمی خواهند توانست هجوم نیروهای پیمان ورشو به اروپای غربی را متوقف کنند . کارتر اضافه‌کرد که از نظر وی کشورهای غربی از نظر برخورداری از قدرت دفاعی دارای امتیازات روشنی بر شوروی وکشورهای اروپای شرقی هستند.

**کارتر هشدار داد که کشور های عضو پیمان ناتو باید با اینحال قبلا این اطمینان را تحصیل کنند که تنها با بکار بردن سلاحهای متعارفی وغیر اتمی قادرند جلوی حمله نیرو های پیمان ورشو به اروپای غربی را بگیرند .**

**بمب نوترونی**

**ازرئیس‌جمهور امریکاپرسیده شد که یک سلاح « تمیزتر » مانند بمب‌های نوترونی چگونه و تا چه اندازه خواهدتوانست لیروی‌کارآمدتری برای‌بازداشتن حمله شوروی به اروپای غربی باشد ؟**

کارتر جواب داد که بکار بردن سلاحهایی از قبیل بمب های اتمی و نوترونی مستلزم گرفتن چنان تصمیم وحشتناک و دلهره‌آوری است که به‌عقیده وی همین امرازنظر کشورهایی که سلاحهای مذکوررادراختیار دارند نوعی نیروی بازدارنده برای جلوگیری از جنگ بشمار میرود .

رئیس جمهور امریکا در کنفرانس مطبوعاتی دیروز خود اطلاع داد که مصر قرار است بااحترامات کامل نظامی‌اجساد ۱۹ سرباز اسرائیلی را به کشورشان برگرداند. کارترگفت که وی از انورسادات رئیس جمهور مصر پیامی خصوصی دریافت کرده و درنتیجه بخود اجازه داده است تاچنین‌خبری را اعلام کند.

**کارتر درباره مسئله فلسطین گفت که به اعتقاد وی لازم است هر سرزمینی که درآینده بنام سرزمین مردم فلسطین بوجود خواهد آمد باید باردن مربوط باشد و نباید استقلال داشته باشد و سادات نیزبااین نظر موافقت کرده است .**

کارتریادآوری‌کردکه‌مصردرحال حاضر درصحرای سینا اندکی بیشتر از آنچه که باید داشته باشد نیروی نظامی مستقر کرده ولی رئیس جمهور مصربذیرفته است که نیروهای غیر مجاز را از صحرای سینا خارج کند.

درباره سفر آینده بگین نخست‌وزیر اسرائیل به‌واشنگتن کارتر گفت که وی امیدوارانه پیش‌بینی می‌کند که بگین با فکر و ذهن باز به امریکاخواهد آمد وباهمین صفات درمذاکرات راجع به آینده و صلح خاورمیانه شرکت خواهد کرد.

جیمی‌کارتر رئیس جمهوری امریکا که در کنفرانس‌مطبوعاتی دیشب تاکیدهای تازه‌ای روی «مسئله موطن فلسطینی‌ها» بعمل آورد. با اظهارات دیشب کارتر و تحولاتی که اخیرا درصحنه سیاسی خاورمیانه بعمل آمده چشم‌اندازهای تازه در افق منطقه گشوده شده است.

## اخطار فلسطینی‌ها به سادات وملک حسین

بیروت - رویتر - سازمان رهائی بخش فلسطین (الفتح) دیشب به پرزیدنت سادات رئیس جمهوری‌مصر و ملک حسین پادشاه اردن اخطار کرد از کوشش جهت ارتباط دادن حکومت آینده‌فلسطین بااردن دست برادرند :

یاسر عبدالحق رئیس اداره اطلاعات الفتح‌ضمن اظهار نظر پیرامون اظهارات اخیر سادات و ملک حسین در باره مرتبط ساختن کشورآینده فلسطین‌با اردن‌خاطرنشان ساخت‌هرنوع گفتگو وتوافق در باره ارتباط حکومت آینده فلسطین با اردن بدون در نظر آوردن نقطه نظرهای خود فلسطینی ها مخالفه‌ای‌تلقی خواهد شد که هلیه آرمان فلسطین صورت می‌گیرد.

قبلااعلام شده بود سادات و ملک‌حسین درجریان مذاکراتی که این دو اخیرا در قاهره به عمل‌آوردند نسبت بارتباط دادن حکومت آینده فلسطین با اردن هاشمی بتوافق رسیده‌اند .

# آموزگار: بجز ضرایب تفاوت قیمت کلیه‌مسائل اوپک حل شده‌است

سالتشروبادن (سوئد) - خبرگزاریها - وزیران کشور های عضو اوپک دیروز - سه‌شنبه چهلو نهمین‌کنفرانس خود را در سالتشروبادن (سوئد) در حالی برپا کردند که قبل از آن براختلافات بزرگ داخلی اعضای اوپک برسر قیمت نفت با موفقیت کامل غلبه کرده بودند .

این اختلافات چنان با کامیابی برطرف شده که طبق پیشگویی منابع‌اوپک دیروز انتظار میرفت که کار وزیران اوپک در سوئد بیش از یک روز بطول نیانجامد. دراین باره اظهارات حمید ظاهری سخنگوی اوپک‌بسیار صریح بود . وی به خبرنگاران اظهار داشت که شخصا انتظار دارد جلسه وزیران اوپک تا عصرامروز (یعنی سه‌شنبه) پایان یابد .

مهمترین موضوع بحث وزیران اوپک‌در جلسه‌دیروز آنان عبارت از محتوای گزارشی بوده که از طرف کمیسیون‌کارشناسان‌اقتصادی اوپک در باره پیچیده‌ترین مسئله داخلی اوپک - یعنی ضرایب تفاوتهای قیمت نفت خام صادراتی کشور های عضو اوپک تهیه شده است. در این مسئله پای تخفیف‌ها و یا سایر تفاوت های قیمت نفت که از درجات متفاوت مرغوبیت آن و یا ملاحظات دیگری از قبیل سهولت یا دشواری دسترسی بازارهای نفت به محصولات کشورهای مختلف عضو اوپک درمیان است ظاهری تاکید کرد که پس از موضوع ضرایب مربوط به تفاوت های قیمت نفت هیچ مسئله دیگری در دستور بحث وزیران اوپک مورد پیش‌بینی قرار نگرفته است که دارای اهمیت خارق العاده باشد . وزیران‌اوپک قبل‌ازآنکه‌دیروز وارد جلسه کنفرانس شوند وحدت‌بازیافته سازمان اوپک را بادرآغوش گرفتن یکدیگر و تبادل بوسه ها و تعارفات گرم و دوستانه به معرض نمایش گذاشتند .

محل اجتماع وزیران ۱۳ کشورعضو اوپک‌درسالتشرو- بادن سوئد تالار نسبتا بزرگ و بسیار باشکوهی است‌که در آن ۱۰۳جا برای استفاده کنندگان از تالار قرار داده شده است .

این تالار مشرفبر آبهای لاجوردی و چشم‌اندازززیبایی است که در کنار بنای‌قدیمی ولی مجلل‌هتل سالتشروبادن قرار گرفته است .

**وحدت اوپک**

دکتر جمشید آموزگار رئیس هیئت نمایندگی‌ایران و شیخ احمد زکی‌یمانی‌وزیر نفت‌عربستان سعودی که‌آنها را در مطبوعات‌باختری‌رقیبان اصلی‌براز‌احرازرهبری‌اوپک معرفی کرده‌اند برای آنکه وحدت این سازمان را نشان دهند قبل از حضور یافتن در جلسه دیروز یکدیگر را درآغوش گرفتند وبوسیدند.

آموزگار سپس با سایر وزیران کشور های عضو اوپک نیز به شیوه‌ای بسیار صمیمانه دست‌داد و به‌آنان خوشامد گفت :

**آموزگار و یمانی قبلا هر دو اعلام کرده بودند که از اینکه اختلافات داخلی‌اوپک با موافقت کامل به پایان رسیده است بسیار خوشحال هستند درباره قیمت گزاری آینده نفت آموزگاردیروز گفت‌وی بایمانی موافق است که باید تقاضاهای اوپک برای افزایش های آتی قیمت صورتی متعادل‌و آمیخته با مدارا داشته باشد تا باعث نشود که اقتصاد کشورهای صنعتی و مصرف کننده نفت در دنیای باختری بیش از پیش دچار بحران گردد**

آموزگار تصریح کرد که ما خواهان‌مختل کردن اقتصاد دنیا نیستیم .

**قیمت آینده**

بهرحال در جلسه‌ای که وزیران اوپک در سوئد تشکیل داده‌اند مسئله قیمت نفت اوپک برای سال‌آینده مسکوت مانده و از مطرح کردن آن خودداری شده است .

شیخ یمانی دیروز به خبرنگاران گفت که اگر عربستان سعودی و امارات متحده عرب حاضر نمی‌شدند که ۵ درصد دیگر در سال جاری برقیمت نفت خود بیافزایند کشور های دیگر عضو اوپک براساس تصمیمی که در دوحه‌گرفته بودند ۵ درصد دیگربرقیمت نفت می‌افزودند .و درنتیجه افزایش قیمت از طرف عربستان سعودی‌و امارات متحده عرب‌عملا باعث‌کاهش قیمت نفت برای مصرف کنندگان باختری شده است.

**آموزگار به نوبه خودبه خبرنگاران گفت که وی روابط کشور های درحال توسعه وممالک صنعتی‌غرب را مخصوصابهبود یافته‌می باید . آموزگار اضافه کرد که این دو گروه کشور ها اکنون تفاهم‌بیشتری بامسائل یکدیگر نشان می دهند و برای‌حل‌کردن‌مسئله طولانی و پیچیده انرژی ابراز آمادگی بیشتری می کنند چون همه مادر کره‌واحدی زندگی می کنیم .**

**تفاوت قیمت ها**

سخنگوی اوپک دیروز تائید کرد که مسائلی که بتوانند بازهم دشواریهایی درروابط‌داخلی اوپک‌ایجاد کنند مسلما هنوز هم وجود دارند ولی‌در کنفرانس‌جاری وزیران اوپک در سوئد موضوع‌ضرایب تفاوت‌قیمت هاو اختلاف در قیمت‌گزاری که با موفقیت کامل‌حل‌شده تنها مسئله‌ای است‌که‌دارای اهمیت خارق‌العاده بوده است .

یکی از مسائل مهمی که میتواند در آینده باز هم دشواری هایی در روابط داخلی‌اعضای اوپک‌بوجود آورد موضوع شاخص‌بندی قیمت نفت و ارتباط دادن آن با قیمت های کالا های صادراتی ممالک صنعتی است . ایران و الجزایر طرفدار این فکرند ولی عربستان‌سعودی‌باآن مخالف است . یمانی در این باره اظهار داشت که ارتباط دادن قیمت های صادرات ممالک صنعتی با قیمت نفت ممکن است‌بحران اقتصادی کشور های صنعتی غرب را شدت دهد .

نکته مهمی که در سخنان دیروز آموزگار مخصوصا جلب توجه کرده است که طبق اظهار وی روش ایران در زمینه قیمت گزاری نفت در سال آینده ممکن است‌تا میانه‌روی توام باشد .

آموزگار تاکیدکرد که‌غیر از مسئله ضرایب تفاوت قیمت برای نفت های‌مختلف اوپک تمام مسائل دیگری‌که به روابط داخلی کشورهای عضو مربوط میشود حل و فصل شده است .

صحنه‌ای ازکنفرانس دوروزه‌سازمان کشورهای صادرکننده‌نفت (اوپک) که دیروز در استکهلم پایتخت سوئد گشایش‌یافت. شیخ احمد زکی یمانی وزیر نفت عربستان سعودی در عکس دیده‌میشود. کنفرانس دوروزه استکهلم مسئله مهم «برنامه‌ریزی در تولید» نفت را مورد بررسی قرار خواهد داد.
عکس رادیوئی - آسوشیتدپرس

## اخبار کوتاه جهان

### هیات فلسطینی در کره شمالی

● توکیو - آسوشیتدپرس - دیروز، هیاتی از سازمان آزادی بخش فلسطین بسر- پرستی ابوجهاد، معاون فرماندهی نیروهای انقلابی فلسطین پس از یك هفته اقامت در ویتنام، واردپیونك یانك پایتخت کره شمالی شد .

### پیام رهبران شوروی به حافظ اسد

● دمشق- رویتر - حافظ‌الاسد رهبر سوریه دیروز پیامی‌از سوی رهبری اتحاد شوروی دریافت کرد . پیام هیئت رهبری شوروی توسط سفیر شوروی دردمشق تسلیم‌حافظ الاسد شد .

حافظ الاسد چندی پیش در دیداری‌از شوروی مسائل مربوط به آخرین تحولات اوضاع خاورمیانه را با رهبران شوروی مورد بررسی قرارداد .

### عراق با سوریه آشتی نمیکند

● بغداد - رویتر - طارق‌عزیز وزیر اطلاعات عراق دیروز این شایعه را که اخیرا مصالحه‌ای بین عراق‌وسوریه جهت پایان دادن به‌اختلافات دو کشور صورت گرفته رد کرد. طارق عزیز خاطرنشان ساخت مادام که رهبری‌فعلی برسوریه حکومت میکند هیچگونه مصالحه و آشتی بین دو کشور صورت‌نخواهد گرفت .

طارق عزیز که عضوهیئت ۲۱ نفری کادر رهبری عراق است این شایعه را که اخیرا تلاش های دیپلماتیك برای آشتی دادن عراق - سوریه به‌عمل‌آمده بی‌اساس خواند.

### جنبلاط در دمشق

دمشق - رویتر - ولید جنبلاط پسر کمال‌جنبلاط رهبر فقید سوسیالیست های لبنان‌ورهبر کنونی چپ‌گرایان دیروز وارد دمشق شد وبلافاصله گفتگو های خود بامقام های بلندپایه حزب بعث سوریه را آغاز کرد .

### قطع کمك به ارتش فلسطین

● کویت- آسوشیتدپرس- فرمانده ارتش فلسطین دیروز یاسرعرفات رهبر سازمان آزادی بخش فلسطین را متهم به قطع کمک‌مالی به‌ارتش‌آزادی بخش فلسطین کرد .

ژنرال مصباح البوایری، به‌خبرنگار روزنامه‌کویتی «القبس» گفت که عرفات اززوئیه ۱۹۷۶ پرداخت هرگونه کمک به ارتش منظم فلسطینی‌ها را قطع کرده است .

### اخلال در سفر ملکه

● بلفاست - یونایتدپرس - ملت‌گرایان ایرلند شمالی که با استیلای انگلستان براین منطقه مخالفت‌می ورزنددیشب تهدیدکردند در دیدار ماه آینده ملکه انگلیس از ایرلند شمالی اخلال خواهند کرد .

# فلسطینی‌ها خوابگاه خلبانان اسرائیلی رامنفجر کردند

نیکوزیا- آسوشیتدپرس - فدائیان فلسطینی که به سازمان صاعقه- گروه مورد حمایت سوریه- وابستگی دارند خوابگاهی را که در تل آویو مورد استفاده خلبانان نیروی هوایی اسرائیل قراردارد‌منفجر کردند ورادیو دمشق گزارش داده که در این خرابکاری عده زیادی کشته‌ویازخمی شده‌اند.

رادیو دمشق در سخن پراکنی‌های دیروز (سه‌شنبه) گفت که انفجار در خوابگاه خلبانان اسرائیلی دوشنبه شب (پریشب) روی‌داده و به‌تعدادی از بناها و مغازه‌های اطراف محل انفجار نیز آسیب رسانده است. محل خوابگاه نظامی که انفجار درآن صورت گرفته‌در خیابان کنتینانتال در شرق تل‌آویو قرار داشته است رادیو دمشق اضافه کرد که مقامات اسرائیلی نیز وقوع این حادثه را تائید کرده‌اند .

بطوریکه در گزارشهای رادیو دمشق گفته شده بدنبال انفجار آتش بزرگی برپا شده که از محل خوابگاه خلبانان نیروی هوایی اسرائیل به تعدادزیادی از بناهای اطراف نیز سرایت کرده است.

رادیو دمشق اضافه کرد که این خرابکاری ضد اسرائیلی بوسیله دسته موسوم به‌شهید مصطفی ابوزه، انجام گرفته است. گروه مذکور یکی از دسته‌های‌سازمان‌الصاعقه‌است‌و این سازمان دربر گیرنده‌فدائیان فلسطینی مورد حمایت سوریه میباشد.

رادیو دمشق گفت که گروه های وابسته به سازمان‌الصاعقه که در داخل اسرائیل فعالیت می‌کنند دستور دارند که از اسرائیل بخاطر سخنان اخیر مناهم بگین نخست وزیر آن کشور انتقام بگیرند.

اعلامیه الصاعقه که دربیروت صادر شده حاکی است که فدائیان کار خود را به نحوی انجام دادند که انفجار بمب پس از اطمینان یافتن آنان از حضور خلبانان اسرائیلی در خوابگاه آنان صورت بگیرد . بمبی که در این کار مورد استفاده قرار گرفت لوله‌های گاز بنای خوابگاه را منفجر کرد و در نتیجه آتش سوزی بزرگی بوجودآورد کمبسیاری از ساختمانهای اطراف را نیز فرا گرفت صاعقه در اعلامیه خود مدعی شده که این‌انفجار بیش ازیک‌میلیون دلارخسارات مالی علاوه بر تلفات جانی متوجه اسرائیل کرده است.

سخنگوی خبرگزاری فلسطینی وفا در بیروت‌گفت که نیرو های ارتش‌اسرائیل بلافاصله اطراف محل‌انفجار را محاصره کرده و در جستجوی بمب‌های بیشتری که احیانا ممکن است دران ناحیه وجود داشته باشد

## از چهار گوشه جهان

### ضیاءالحق همکاری خودرا با سیا تکذیب کرد

راولپندی- آسوشیتدپرس- سپهبد ضیاءالحق رهبر نظامی پاکستان‌دیروز ازناشران وسردبیران روزنامه‌های پاکستان خواست تا بموازات سیاست وی درآرام کردن تشنج سیاسی کشور تا انتخابات اکتبر آینده بدست خود قوانین سانسور را اجرا کنند .

ژنرال ضیاءالحق گفت اطمینان دارد مطبوعات در این‌باره باوی همکاری خواهند کرد تاجائیکه نیاز به برقراری سانسور مطبوعات درپاکستان احساس نشود . ضیاءالحق همچنین این شایعه را که وی با تیانی قبلی با بوتو رهبر مخلوع پاکستان و یا بکمک سازمان سیای امریکا قدرت را در پاکستان بدست گرفته تکذیب کرد و آنهارا شایعه‌های محض خواند.

### داروی جلوگیری ازسکته قلبی

نیویورك - آسوشیتدپرس - دانشمندان آمریکایی‌اعلام کردند در دهه ۱۹۸۰ با استفاده از آسپیرین که اینك در قفسه میزهای تقریبا کلیه خانه‌ها در جهان یافت میشود داروئی ساخته خواهد شد که عامل‌قطعی جلوگیری کننده از سکته‌قلبی خواهد بود .

دکتر«استفن‌شدیت» استاد دانشگاه «کورنل» نیویورك این مطلب را دریك کنفرانس پزشکی درنیویورك اعلام کرد.

دکتر «شدیت» گفت تحقیقات وبررسی هایی که باصرف ۱۷ میلیون دلار بودجه در ۳۰ کلینیك طبی وابسته به‌دانشگاه کورنل انجام میشود ،داروی قطعی جلوگیری کننده ازسکته قلبی را در آسپیرین پیگیری کرده‌اند .

در حال حاضر سکته قلبی سالانه ۱۰۰ هزار تن را در جهان می‌کشد .

### تحقیق درباره داروی جلوگیری ازحاملگی وسرطان

ژنو- رویتر- سازمان جهانی بهداشت وابسته به سازمان ملل‌متحد دیروز اعلام‌کرد که شواهدی نیافته است تابتواند تایید کندکه نوعی داروی مخصوص جلوگیری از حاملگی بنام«دپوپروورا» باعث ابتلا به‌سرطان میشود .

در گزارشی که از طرف سازمان جهانی بهداشت در ژنو انتشار یافته است گفته شد که کارشناسان این سازمان اکنون در آسیا - اروپا -افریقا و آمریکای لاتین مشغول مطالعه در باره داروی مذکور هستند. این دارو که بوسیله آمپول تزریق‌میشود قادر است تا ماهها از حاملگی جلوگیری کند .

## فقط ۷ در صد اری‌تره زیر تسلط دولت اتیوپی است

خارطوم- خبرگزاری‌فرانسه بنابراعلام خبرگزاری‌سودان، ۳۰۰ سرباز اتیوپی از جمله ۵۰ زخمی هنگام تصرف شهر داکامهاری واقع در۳۰کیلو متری جنوب اسمره بوسیله نیرو های جبهه آزادی‌بخش خلق اریتره اسیر شده‌اند .

همین خبرگزاری خاطرنشان کرده است که درمیان سلاح های ضبط شده برخی ها ساخت اسراییل هستند .

از سوی دیگر، رهبر جبهه آزادی بخش‌خلق اریتره‌اعلام کرد که پس از تصرف شهر های «کرن» و «داکامهاری» اینک فقط ۷ درصد ایالت اریتره در قلمرو حکومت آدیس‌آباباست

## فنلاند هواپیما - ربایان را بشوروی پس میدهد

هلسینکی - یونایتدپرس- دولت فنلاند شب گذشته‌اعلام کرد که در یک اجلاس فوق‌العاده کابینه نسبت به استرداد دوراهزن هوایی روسی تصمیم خواهد گرفت دو راهزن روسی که یک هواپیمای مسافربر شوروی را به فنلاند ربوده بودند . دیروز پس از آزاد کردن باقیمانده گروگان ها خودرا تسلیم‌مقام های‌پلیس‌هلسینکی کردند .

پیش از آنکه دوربایند روسی که ۱۹و ۲۲ ساله‌اند خود را تسلیم مقام های پلیس هلسینکی کنند چند تن از گروگان ها با استفاده از «خواب‌بودن» دوربایندمبطور عادی از هواپیما پائین آمده از مهلکه گریخته بودند .

دو رباینده روسی که هواپیمای جت‌آئروفلوت را روز یکشنبه ربودند قبلا خواستار شده بودند پس از بنزین‌گیری‌هواپیما در فنلاند به سوئد بروند لیکن مقام های فرودگاه هلسینکی با درنظرگرفتن این مسئله که فنلاند با شوروی قرارداد استرداد راهزنان هوایی امضاء کرده اجازه ندادند هواپیما از فرودگاه‌هلسینکی بلند شود .

بقیه ازصفحه اول

آگهی دعوت مجمع عمومی مؤسس شرکت تأمین آهن ایران «سهامی عام» درشرف تأسیس

اذپذیره‌نویسان یاوکلاونمایندگان‌قانونی آنان‌خواهشمند است از تاریخ انتشار این آگهی تا روز پنجشنبه مورخ ۳۰ر۴ر۳۶ همه‌روزه ازساعت۸بامداد الی ٤ بعداز ظهر با در دست داشتن‌ورقه تعهد سهام برای دریافت ورقه ورود به مجمع‌عمومی موسس شرکت به‌محل موقت‌شرکت‌تامین آهن ایران واقع‌در خیابان شاه عباس - خیابان‌جم - خیابان تابنده شماره ۱ر۱۹ مراجعه نمایند ودر روز مقرر ، با ارائه ورقه ورود به‌جلسه‌مجمع‌عمومی موسس شرکت تامین آهن ایران درجلسه مذکور حضور بهمرسانند .

توضیحا اضافه مینماید :

پذیره نویسان تهران و شهرستانها درصورتی که وکلای خود رابرای شرکت درمجمع عمومی موسس اعزام میدارند می توانندوکالتنامه عادی که درذیل آن، بانکی‌که در آن پذیره‌نویسی کرده‌اند امضاء آنان را گواهی و مهر و امضاء کرده باشد ، تنظیم و همراه وکیل خود ارسال دارند .

دستور جلسه :

۱- انتخاب هیات رئیسه مجمع عمومی موسس .
۲- استماع گزارش موسسین و تصویب آن .
۳- رسیدگی و تصویب‌احراز پذیره‌نویسی کلیه سهام شرکت واحراز تادیه ۳۵ درصد مبلغ اسمی سهام .
٤- بررسی وتصویب طرح اساسنامه .
۵- انتخاب اعضاء اصلی و علی‌البدل‌هیات مدیره شرکت .
٦- انتخاب بازرسان اصلی و علی‌البدل شرکت .
۷- تعیین روزنامه و یاروزنامه های‌کثیر الانتشار جهت نشر آگهی های شرکت .
۸- رسیدگی‌واخذ تصمیم‌نسبت‌بهرموضوع دیگری که قانونا در صلاحیت مجمع‌عمومی‌موسس شرکت می‌باشد .

مؤسسین شرکت تامین‌آهن ایران «سهامی عام» درشرف تاسیس

جلد یکم و دوم کتاب
رویدادهای مهم تاریخ جهان
«چاپ سوم»
نگارش عطاءاله تدین
منتشر شد ، ناشر انتشاراتی صدر - ناصر خسرو تلفن ۵۳۷۶۹۶ و کتابفروشیهای معتبر

چاپ سوم
سه‌رفیق
نوشتهٔ ماکسیم گورکی
به ترجمهٔ ابراهیم یونسی
منتشر شد
مؤسسه انتشارات امیرکبیر

بذر چمن اسپرت مخصوص فوتبال رسید .
سعیدخو - سبزه میدان تلفن ۵۳۵۰۷۳

پنکه سقفی هما
باتضمین ۵ ساله‌ازطرف کارخانه تولیدی الکترومهر
تهران، خیابان سپهبد زاهدی
نبش‌چهارراه‌نیکو
ساختمان عاصمی
تلفن های: ۲۴-۸۹۵۲۲۳

دانشگاه تهران
روشهای آزمایش شیر و فرآورده‌های آن
جلد اول چاپ دوم
دکتر عباس فرخنده
شماره ۱۱۸۸/۱۰
فروشگاه شماره ۱ خیابان غربی دانشگاه (۲۱ آذر)
فروشگاه شماره ۲ خیابان شاهرضا ایستگاه لاله‌زار
فروشگاه شماره ۳ امیرآباد شمالی خیابان شانزدهم
ناشر: مؤسسهٔ انتشارات و چاپ دانشگاه تهران

# نرخ خدمات نصب شیشه تعیین شد

مرکز بررسی قیمتها، امروز نرخ خدمات مربوط به نصب شیشه را تعیین و برای اجراء به اتحادیه شیشه فروشان ابلاغ کرد.

با ابلاغ نرخهای جدید، واحدهای صنفی شیشه فروشی مکلفند براساس نرخ های مذکور فاکتور صادر کنند.

نرخ خدمات نصب شیشه و همچنین قیمت شیشه، مستقیما بوسیله گروه های ضربت، مبارزه با گران فروشی کنترل خواهد شد و درصورت مشاهده کوچکترین تخلف از نرخهای مذکور، متخلفین بشدت تحت تعقیب قانونی قرار خواهند گرفت.

نرخ خدمات نصب شیشه برای هر مترمربع، بشرح زیر برای اجراء به اتحادیه شیشه فروشان اعلام شد:

نصب شیشه ۲ میلیمتری ـ یک متر مربع ۱۰۰ ریال.

نصب شیشه ۳ میلیمتری ـ یک‌متر مربع ۱۳۵ ریال.

نصب شیشه ٤ میلیمتری ـ یک مترمربع ۱٦۰ ریال.

نصب شیشه ٦ میلیمتری ـ یک‌مترمربع ۲۳۰ ریال.

نصب شیشه‌مشجرذره‌بینی یک متر مربع ۱٦۵ ریال.

نصب شیشه مدادی نیم سانتی یک متر مربع ۱۷۰ ریال.

نصب شیشه مدادی یک سانتی یک مترمربع ۱۸۰ ریال.

نصب شیشه بازوبندی‌یک مترمربع ۱٦۵ ریال.

نصب شیشه چکشی ـ یک مترمربع ۱٦۰ ریال.

نصب شیشه حصیری، چین‌چیلا، شاخه برگی، لاکپشتی یک متر مربع ۱٤۰ ریال.

نصب شیشه ۱۰ میلیمتری یک‌مترمربع ۳۰۰ ریال.

نصب شیشه رامات، یک مترمربع ۱۹۰ ریال.

نصب شیشه حصیری‌طرح بلژیکی یک مترمربع ۱۸۰ ریال.

نصب شیشه‌ذره‌بینی‌قزوین یک‌مترمربع ۱٤۵ ریال

نصب شیشه‌مشجرکارتاچی یک مترمربع ۱۳۵ ریال

نصب شیشه سیمی ـ یک متر مربع ۲۷۰ ریال.

**خدمات اضافی براساس نرخهای جدید،**

**قیمت نوار لاستیکی شیشه های نواری بعهده مصرف کننده است ـ همچنین اجرت نصب شیشه‌های ٦ تا ۱۰ میلیمتری با ابعاد بزرگتر از یک مترمربع که احتیاج به بیش از یک کارگر دارد به نسبت خدمات کارگر اضافی، بعهده مصرف کننده خواهد بود.**

**مرکز بررسی‌قیمتها اعلام کرد: در مورد نصب شیشه های کمتر از۲ متر ۵۰درصد، کمتر از ٤ متر ۳۵ درصد، کمتر از ۸ متر ۲۵ درصد و کمتر از ۲۰ متر ۲۰ درصد به نرخهای بالا افزوده می شود.**

## کشاورزان برای کار در صنایع تربیت میشوند

کارگران روستانشین جهت آشنائی باکاربرد صنایع وسیله صندوق کارآموزی وابسته به وزارت کاروامور اجتماعی دردوره های‌آموزش‌فنی کوتاه‌مدت‌وبلند مدت باروشهای تئوری وعملی وبراساس ضوابط دقیق ومعیار های‌شناخته شده و استاندارد تعلیم می‌بینند و جهت اشتغال به کارخانجات تولیدی‌و صنعتی کشور معرفی میشوند.

تاپایان برنامه عمرانی ششم صنایع کشور به ۸۰۰ هزارنفر کارگر احتیاج دارد که گروه زیادی از این کارگران در صندوق کارآموزی دوره های آموزشی خواهند دید.

صبح امروز یك مقام آگاه‌در صندوق کارآموزی وابسته به وزارت کاروامور اجتماعی‌ضمن تشریح فعالیت های صندوق‌کار آموزی در امر تربیت نیروی انسانی ماهر به خبرنگار ما گفت:

به موازات مکانیزه شدن کشاورزی ایران نیاز انسانی‌در این بخش کمترمیشود به‌عبارت دیگر کار هائی که یك ماشین در کشاورزی انجام‌میدهدچندین برابر راندمان کار، کارگران بخش کشاورزی میباشد. وبه در نظر گرفتن این نکته که تا پایان برنامه ششم عمرانی به ۸۰۰ هزار کارگر ماهر در بخش صنایع مملکت نیازمندیم لذا کارگران بخش کشاورزی که مایلند در کارخانجات تولیدی و صنعتی مشغول کار شوند از طرف صندوق کار ـ آموزی تحت تعلیم قرار گرفته و آموزش های لازم را فرا می گیرند البته چنین امکانی وجود ندارد که‌بتوانیم‌همه‌این کارگران راتربیت کنیم.سپس‌مقام‌مذکور گفت: در آینده برای رفع کمبود نیروی انسانی یا باید از امکانات کاری خارج‌استفاده بشود و یاسطح مهارت کارگران فعلی را قاندازه‌ای بتوانیم‌بالا ببریم که کارآئی آنها بیشتر شود، تا با افزایش کار آئی درصدد نیاز به نیروی انسانی کمتر شود.

صنعتی شدن‌بخش کشاورزی هم میتواند احتیاج به نیروی انسانی را کمتر بکند و این کار باید با ضوابط ومعیار های مشخص و تعیین شده صورت گیرد و همانطور که شاهنشاه هم دراین مورد اوامر موکدی صادر فرمودند هرچه کشاورزی مابیشترصنعتی و مکانیزه بشود احتیاج مابه نیروی انسانی در کار کشاورزی کمتر خواهدشد و از این نیرو میتوان درصنایع استفاده کرد. و بدیهی است که صنایع هم هرچه بیشتر به اتوماتیك شدن توجه بشود در نتیجه بکار گرفتن دستگاه‌های جدید برای تولید به کارگر کمتری احتیاج دارد.

## اطلاعات و نیازمندیهای عمومی

### تلفنهای ضروری

تصادفات راهنمائی و رانندگی ۳۳۳۳۳۳ـ ۳٤۳٤۳٤ بیمه‌ایران(۲٤ساعته) ۳۰٤۰۲٦ـ ٦٤۳۰۱٤

کمیته ملی حمایت از مصرف کننده ۸۵٤۷٤۷ ـ ۸۵٤۸٤۸ ۹۵٦۷٦۷

اطلاعات فرودگاه ٦٤۳۰۱٤ مهرآباد ٦٤۳۰۱۳ ـ ٦٤۳۰۱۲ هواپیمائی ملی پرواز های خروجی۹۱۱۲۳۱۳و۹۱۱۲۳۱٤ آتش نشانی تهران ۹۵٤٤٤٤ـ ۹۵۵۵۵٤ـ۹۵۵۵۵۵ـ ٦٤٤٤٤۵ آتش نشانی شمیران ۲۷۷۷۷۲ و ۲۷۷۷۷۱ مرکز اورژانس ٦٦۹۹۲۱ و ٦٦۹۹۱۱ مرکز اورژانس ۱۲۳

دفتر ارائه اطلاعات مسمومیت ها ٦٦۰۵۵۱ـ٦٦۰۵۵۲

دفتر ارائه اطلاعات مسمومیت ها مرکز اورژانس تهران ٦٦۰۵۵۲ـ٦٦۰۵۵۱

مرکز حمایت مسمومین بنیاد والاحضرت شاهدخت شمس پهلوی ۸٤۱۰۲۰ ـ ۸۵۱۰۳۰ مرکز مبارزه با خودکشی ۹۲۷۷۰۰ ـ ۹۲٦٦۰۰

## شهردار جدید قصرشیرین از شهردار شدن خودبی‌خبر است

قصرشیرین ـ خبرنگار اطلاعات:

انجمن شهر قصرشیرین درجلسه اخیر خود شهردار جدید این شهر را برگزید درحالیکه شهردار انتخابی در سفر بسر می‌برد و از انتخاب خود اطلاعی‌ندارد.

شهردارجدید قصرشیرین یکی از دبیران دبیرستانهای این‌شهراست‌و ابرخسروفر نام دارد.

★درجلسه‌ی نیزکه در محل آموزش و پرورش قصرشیرین تشکیل شد مهندس مجیدفاتحی برپاست شورای منطقه‌ی آموزش‌و پرورش این شهرستان انتخاب شد.

## احداث بیمارستان اورژانس در شیراز

بیمارستان مخصوص اورژانس باگنجایش‌یکصد تختخواب در شیراز ایجاد خواهدشدو این اولین بیمارستان در نوع خود خواهد بودکه فقط بیماران اورژانس را می‌پذیرد. این تصمیم به‌علت کثرت‌تصادف در جاده ها و داخل شهر شیراز گرفته شده است.

نقشه این بیمارستان که ظرفیت آن تا۱۸۰ تختخواب قابل افزایش است به مهندس مشاور داده شدواولین کلنك ساختمان آن روز ۲٤ تیرماه به‌زمین‌زده میشود.

سخنگوی وزارت بهداری و بهزیستی ضمن‌مطالب فوق اظهار داشت هزینه ساختمان این بیمارستان ٦۰ میلیون ریال برآورد شده‌است.

## سرمایه‌گذاری دولت در برنامه‌ششم دوبرابر برنامه پنجم است

**امروز مقامات مسئول‌سازمان برنامه وبودجه تایید کردندکه طرح برنامه عمرانی ششم تا اواخر مرداد ماه آماده‌بررسی نهائی میشود و هدف ها و اعتبارات این برنامه در یک گردهم‌آئی با حضور آقای نخست وزیر و کلیه وزیران‌و مقامات اقتصادی‌و پولی‌کشور مورد بررسی قرار می‌گیرد.**

این گردهم‌آئی احتمالا در گاجره تشکیل میشود وجلسات آن چند روز بطول میانجامد.

طرح برنامه عمرانی ششم پس از بررسی‌در گاجره درجلسه‌ای کمدر پیشگاه شاهنشاه آریامهر تشکیل خواهد شد طرح‌میشود و سپس سازمان برنامه تهیه لایحه برنامه ششم کشور را آغاز خواهد کرد.

لایحه برنامه ششم بیش از پایان سال تدوین و بمجلسین تقدیم میشود.

بهمین منظور تهیه لایحه بودجه سال ۲۵۳۷ قبل از تعیین ارقام مربوط به اعتبارات عمرانی سال اول اجرای‌برنامه ششم امکان پذیر نخواهدبود و سازمان برنامه اقداماتی را شروع کرده تادرتهیه و تدوین لایحه بودجه سال آینده وقفه‌ای ایجاد نشود.

### سرمایه‌گذاری دولت

**بر اساس بررسی ها و گزارشاتی که تاکنون درمورد برنامه عمرانی ششم جمع‌آوری شد و کمیته های تلفیق آنهارا در برنامه‌ششم منظور کرده‌اند حجم سرمایه گذاری دولت در این برنامه حداقل ۲ برابر سرمایه گذاری در برنامه پنجم خواهد بود. باین ترتیب در طول برنامه عمرانی ششم پیش بینی میشود حداقل ۷ هزار و پانصد میلیارد ریال در طرح هائی مختلف خاصه در زمینه امور تولیدی مخابرات و ارتباطات، انرژی، خدمات‌و رفاه اجتماعی سرمایه گذاری خواهد شد.**

سرمایه گذاری قطعی‌درزمینه های فوق در جلسات نهائی تعیین میگردد و برمبنای آن اعتبارات سالانه ۳۷، ۳۸، ۳۹، ۲۵٤۱،٤۰ برآورد خواهدشد.

اجرای برنامه عمرانی ششم از سال آینده است و مدت آن مشابه برنامه عمرانی چهارم و پنجم پنج ساله در نظر گرفته شده است.

برای تدوین برنامه عمرانی ششم علاوه بر بررسی های و مطالعات کارشناسان سازمان برنامه کمیته های‌تلفیق نیز مطالعاتی را انجام داده که نتایج آنها در تعیین خطوط کلی برنامه ششم استفادمی ـ شود.

کار این بررسی ها تاپایان ماه آینده خاتمه خواهد یافت و مدل های برنامه ششم‌تهیه خواهد شد.

این مدلها براساس اعتبارات وهدفهای متفاوت تهیه میگردد که در بررسی نهائی یکی از آنها برای اجرای طرح های عمرانی تعیین خواهد شد.

## جناب آقای مهندس روحانی وزیر محترم کشاورزی و منابع طبیعی

**جناب آقای بهارصفت ریاست محترم‌دامپزشکی**

انتصاب شایسته آقای دکتر رجبعلی رستگار که از جوانان فعال و مومن به انقلاب می‌باشند به ریاست اداره کل دامپزشکی استان مازندران به آنجنابان تبریک وتهنیت عرض می‌نمائیم.

**کانون دامپروری‌شهرستان‌بابل**

# مسجد «صاحب الامر» تبریز کتابخانه بزرگ مذهبی میشود

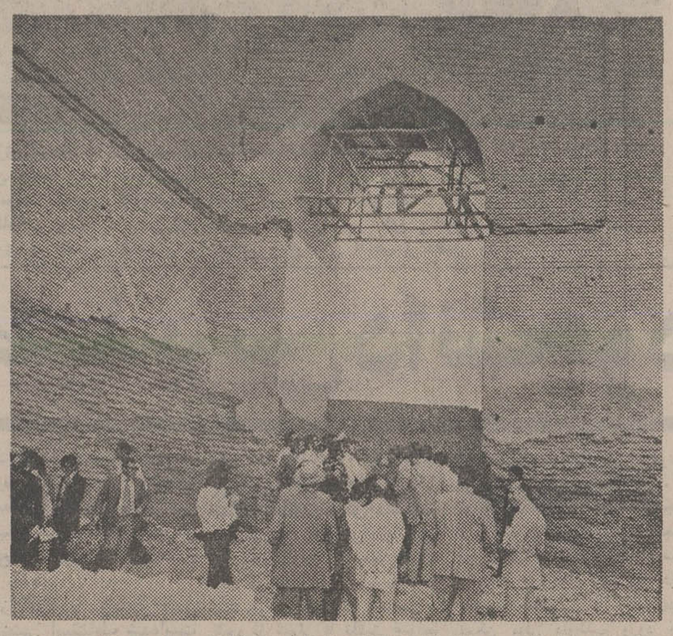

باستان‌شناسان کشور بهنگام‌بازدید از بنای ارک علیشاه‌که سمبل شهر تبریز استدیده می‌شوند. آنها می‌کوشند برای‌حفظ وبازسازی این‌بنای‌مشهور برنامه‌ای جامع تهیه کنند.

**تبریز ـ خبرنگار اطلاعات:** درادامه گردهمائی مسئولان حفاظت آثار باستانی کشور پیشنهاد شد خیابان دارائی تبریز امتداد یابد و مسجد «صاحب‌الامر» درطرفین‌امتداد این خیابان قرارگیرد و به یک کتابخانه بزرگ مذهبی تبدیل شود.

دراین گردهمائی که‌باشرکت ٦۰ تن از کارشناسان آثار باستانی ومهندسین و آرشیتکت های معروف در تبریز تشکیل گردیده است طرح نوسازی اطراف «ارک علیشاه» تبریز باحضور تیمسارآزموده‌استاندار آذربایجان شرقی و شهردار تبریز مورد بررسی قرار گرفت.

دراین جلسه تیمسار آزموده از شرکت کنندگان درسمینار خواست‌ازارک علیشاه ومحوطه اطراف آن بازدید کنندوطرحی تهیه نمایند تا بلافاصله بوسیله شهرداری تبریز به مرحله‌اجرا درآید.

استاندار آذربایجان شرقی در همین جلسه خطاب به شرکت کنندگان‌دراین‌گردهمائی گفت:

شماها فقط وفقط در مورد دردهاومشکلات صحبت‌می‌کنید ولی برای رفع مشکلات‌ودرمان دردها پیشنهادی نمی‌دهید...

تیمسار آزموده آنگاه مسئله امتداد خیابان «دارائی» تبریز را که از «مسجد صاحب‌الامر» این شهر می‌گذرد پیش‌کشید و افزود:

این محل درحال حاضر تبدیل به زباله‌دانی شده و بهتر است خیابان دارائی‌امتداد یابد و مسجد در طرفین آن قرار گیرد تاهم بصورت آبرومندی درآید وهم از مشکلات رفت‌و آمد وسائط نقلیه در این‌نقطه کاسته شود.

«استاد عبدالعلی کارنگ» ضمن تائید پیشنهاد استاندار اضافه نمود که بجاست«مسجد صاحب‌الامر» مرمت اساسی شده به یک کتابخانه بزرگ مذهبی تبدیل شودودر آن‌کتاب های مذهبی ودینی جمع‌آوری گردد ودر اختیار علاقمندان قرارگیرد.

پس از آن شرکت کنندگان درگردهمائی مسئولان حفاظت آثار باستانی از قسمت های مختلف «ارک علیشاه» بازدید کردند و با طرح هائی که قرار است در اطراف آن پیاده شود آشنا شدند.

دراین بازدید دکتر سرفراز یکی از کارشناسان‌شرکت‌کننده درگردهمائی ضمن بیان توضیحات مفصلی درباره ساختمان «ارک علیشاه»گفت:

درزمان سلطنت قاجاریه در این نقطه کوره های متعددی ایجاد شده بود که درآن‌فلزات را ذوب می‌کردند و ازآن‌گلوله های توپ می‌ساختند.

همچنین این مرکز درزمان قاجاریه انبار بزرگ مهمات بود ودر حفاریهای اخیر تعدادی اسلحه نیز از زیر خاک بدست آمده است. این بنا را «تاج‌الدین علیشاه» طبق‌وصیت «فازان‌خان» احداث‌کرد وهرگز بصورت مسجد نبوده است. ارک علیشاه از سالها پیش به عنوان سمبل شهر تبریز شهرت یافته است.

دهکده ساحلی

فقط یك نام روی تابلوهای کنار جاده نیست

دهکده ساحلی شهرکی است با همه امکانات زندگی و رفاهی

دهکده ساحلی: غازیان ـ بندرپهلوی

دفتر تهران ـ بلوار پهلوی ـ میرداماد ـ شماره ۱۱۸

تلفن ۲۲٦۴۵۸

جلسه هیئت امنای دانشگاه رازی کرمانشاه در حضور والاحضرت شاهدخت اشرف پهلوی ریاست هیئت امنای این دانشگاه تشکیل شد .در این جلسه برنامه های جاری و آتی دانشگاه رازی مورد بحث قرارگرفتووالاحضرت شاهدخت اشرف‌پهلوی برای پیشرفت سریع کار ها دستوراتی صادر فرمودند . در این عکس آقایان مجیدی وزیر مشاور و رئیس سازمان برنامه و بودجه ، مهدوی‌وزیر مشاور، معتمدی وزیر علوم و آموزش عالی و انصاری نماینده والاحضرت شاهدخت اشرف پهلوی در امور اقتصادی ـ اجتماعی و فرهنگی افتخار حضور دارند.

# قرآن صوتی بازار عرضه میشود

در اجرای هدف نشر وسیع قرآن کریم و معارف آن، برای اولین‌بار کلام‌الله مجید بصورت کتاب و نوار به زبانهای مختلف تهیه و در سراسر جهان انتشار خواهد یافت . بهمین منظور همکاری وسیعی بین روحانیون آغاز شد و «موسسه کتب و معارف‌قرآن»، بزودی‌اولین‌سری «قرآن صوتی» را به اهل‌ایمان تقدیم خواهد کرد .

براساس برنامه‌ایکه اجرای آن را موسسه مذکور آغاز کرده، قرآن و معارف اسلامی با استفاده از روش سمعی و بصری ( استفاده از صوت و تصویر) تهیه شد که دو نمونه برای داوطلبان بصورت نوار و کتاب در آلبومی زیبا ، بوسیله پست ارسال خواهد شد.

اولین سری «نوار و کتاب» که بزبان فارسی تهیه شده است تا اوائل‌ماه مبارک‌رمضان آماده بخش خواهد شد.

بقرار اطلاع اجرای این برنامه با تائید علمای بزرگ عالم تشیع نیز روبرو شده‌است.

ازجمله آقایان علامه محمد حسین طباطبائی ـ حضرت آیت‌الله عظمی شریعتمداری و حضرت آیت‌الله عظمی مرعشی نجفی ، طی نامه جوابیه‌ای که مرقوم داشته‌اند ، انجام این خدمت مذهبی‌را تائید کرده‌اند.

آقای محمد اسماعیل تقوائی مدیر موسسه کتب و معارف قرآن ضمن تماس با خبرنگار ما درباره عرضه «قرآن صوتی» گفت : کتاب و نوارها ، بدو طریق تهیه میشود یکی نحوه آیه‌ای است و طریق دوم‌نحوه مفهومی دارد.

درطریق آیه‌ای، درست بعد از تلاوت هـ رآیه ، ترجمه و تفسیر آن چه در نوار و چه در کتاب آمده‌است و در نحوه مفهومی ، یک یا چند آیه که مفهوم مستقلی دارد ، تلاوت شده و پس از آن آیه‌ها یکجا معنی شده است .

تلاوت آیه‌ها توسط «عبدالباسط» قاری بزرگ مصری انجام‌گرفته باین ترتیب که صدای اصلی وی در مصر بر روی صفحه ضبط و در تهران برروی نوار انتقال داده شده است .

# شرایط پذیرش دانشجو در دانشگاههای خصوصی

در پی اعلام فرمان شاهنشاه آریامهر مبنی‌بر تاسیس‌دانشکده ها ومدارس غیر دولتی امروز اعلام‌شد گروهی که دارای سوابق فرهنگی‌ودانشگاهی‌و امکانات مالی وعلاقه‌به پرورش نسل جوان هستند در صدد برآمده‌اند در اینجهت‌سرمایه گذاری کنند و پس از تعیین ضوابط و آئین‌نامه مربوط به این امر ، اقدامات لازم‌را انجام و آغاز کنند.

مدارس عالی‌غیردولتی که در سطح بین‌المللی‌تاسیس خواهد شد، برای آندسته‌از مردمی است که نمیتوانند وارد دانشگاه ها و مدارس فعلی شوند و در ضمن امکان مالی ندارند و ازنظر رفتن بخارج‌نیز معتقدندکه‌دانشگاه های خارجی کیفیت بهتری دارند . مجتمع های جدید آموزشی با همکاری دانشگاه های مهم‌دنیا وسرمایه‌گذاری بخش خصوصی ایران‌وکمک فکری مسئولان آموزشی کشور تاسیس خواهد شد ، تاابندسته‌از داوطلبان ورود به آموزش عالی با ضوابط خاص‌و جداز گزینش‌همگانی در آنها ادامه تحصیل دهند

البته وزیر علوم وآموزش عالی در گفتگوئی اظهار داشت این بدان معنی نیست که هرکس یک ساختمان خوب و تعدادی صندلی و میز و تخته سیاه تهیه کند و بخواهد مدرسه عالی بگذارد بلکه موسساتی که با امریه اخیر تاسیس خواهد شد باید در سطح بزرگترین دانشگاههای دنیا باشد .

از گفتگو با مقامات عالی آموزشی استنباط شده‌است که‌پذیرش دانشجو در اینگونه موسسات ضوابط خاصی خواهد داشت و ارتباطی با پذیرش دانشگاه های دولتی ندارد .بلکه پذیرش دانشجو با ضوابطی که نظیرشرایط‌پذیرش دانشگاه‌پهلوی در چند سال قبل خواهد بودونیز نحوه‌انتخاب دانشجو در آمریکا انجام‌می‌شود از سوئی با تلفیق ضوابط دانشگاههای معتبردنیا و شرایطی که در مملکت خودمان قابل اجرا است‌وضع‌پذیرش اینگونه موسسات روشن خواهد شد .

کارشناسان انتخاب دانشجو میگویند :شیوه‌پذیرش‌دانشجو در دانشگاه پهلوی که راسا بوسیله خود این دانشگاه‌انجام میشود مسئولین با اطمینان‌در تمکن مالی داوطلب ورود به این دانشگاه اقدام به پذیرش او می‌کردند میتواند بهترین طریقه انتخاب دانشجو برای موسسات آموزش عالی جدید باشد .

## عده دانشجویان مقیم خارج

در حال حاضر هفتاد هزار نفر دانشجوی ایرانی درآمریکا و اروپا و بعضی از کشور های آسیائی مشغول تحصیل میباشند ودر حدود ۲۵ هزار نفرداوطلب اعزام بخارج هستند که‌درامتحان ۱۴ مرداد شرکت کرده‌اند با توجه به‌سختگیری دانشگاههای خارج بخصوص دانشگاههای آمریکا و انگلستان و شهریه یکصدوپنجاه تا دویست هزار ریالی در آمریکا و یکصدهزار ریالی در انگلستان شاهنشاه آریامهر مصلحت دانستند که با تاسیس دانشگاههای سطح بالا و معتبر امکانات تحصیلی در سطوح مختلف برای کلیه داوطلبان در داخل‌میباشود .

بدینترتیب وزارت علوم و آموزش عالی به علاقمندان و کسانیکه امکانات تاسیس اینچنین موسساتی را دارند توصیه میکند که طرح خود را برای مجموعه آموزشی‌از سطح کودکستان تا تحصیلات عالی تهیه کنند زیرا این موسسات که باید در سطح بسیار عالی باشند اگر دانشجویان‌خودرادر ردیفهای پائین نیز خود تربیت کنند و استعداد و شخصیت‌آنها را بشناسند در جهت صحیح سوق دهند بهتر میتوانند سطح کیفی دانشگاهی خود را بحد بین‌المللی برسانندو هم اکنون بهترین نتیجه را در قسمت تحصیلات‌عالی‌مدرسه‌ایران‌زمین به خود اختصاص داده است ، زیرا این مدرسه افرادرا از کودکی خود تربیت میکند ودر نتیجه مراقبت دائم و آگاهی مستمر ازوضع تحصیلی آنها، آنها را به بهترین وجه آماده تحصیلات عالی می‌سازد ، و به همین جهت هم‌هست که وزارت علوم و آموزش عالی‌به‌داوطلبان مشارکت در تصمیم‌جدیدتوصیه تشکیل مجموعه های آموزشی را می‌کند .

## ۵۶۰ هزار ریال هزینه یک سال تحصیل در امریکاست

دکتر رحمت حقدان رئیس سازمان دانشجویان کشورو معاون وزارت علوم و آموزش عالی صبح‌امروز در یک گفتگوی تلفنی یادآور شد فرمان شاهنشاه آریامهر در مورد تاسیس موسسات آموزش عالی در سطح بین‌المللی بهترین راه‌حل برای مشکلاتی است که حال باآن روبرو هستیم و بطور قطع درآینده نیز بیشتر میشود زیرا ۷۵هزار دانشجوی ایرانی‌درآمریکا، اروپا و آسیا مشغول تحصیل هستند و بعلت هجوم جوانان به آموزش عالی وظرفیت محدود دانشگاهها روز بروز تعداد داوطلبان بیشتر میشود بهمین جهت‌فرمان شاهانه بسیار بموقع و جامع بود .

دکتر حقدان دراین گفتگو گفت: امروز هزینه‌تحصیل یک‌دانشجو در آمریکا بطور متوسطه شش تا هشتهزار دلار یعنی ۴۲۰تا ۵۶۰ هزار ریال و در انگلستان۲۵۰۰ تا ۳۰۰۰ لیره انگلیسی یعنی ۳۰۰ هزار تا ۴۰۰هزار ریال است و بدین‌ترتیب درصورتیکه موسساتی‌درسطح کالجهای بین‌المللی دنیا در ایران تشکیل شود‌علاوه براینکه دانشجو در خانه خودش و در یک موسسه معتبر و نزد فامیلش بتحصیل اشتغال میورزد چنین هزینه‌ای نیز نباید بهردازد .

وی افزود دانشگاههای ایالتی آمریکا که از دولت یا ایالت کمک میگیرند سالانه در حدودوتا سه هزار دلار ودانشگاههای غیر ایالتی و یاغیر دولتی یا خصوصی شهریه‌ای معادل ۴ تا۵ هزاردلار یعنی۲۸۰تا ۳۵۰ هزاریال‌شهریه سالانه‌باستثناءدوره‌های قابستانی دارند .

خبرنگار دانشگاهی‌مینویسد دانشگاههای‌آمریکا دو دسته هستند که ایالتی هاز حکومت ایالت کمک میگیرند و غیر ایالتی یا غیر دولتی ها را مردم خیر ، موقوفات وفارغ‌التحصیلان ثروتمند به‌آنان کمک‌میکنند وگرنه دانشگاهها بخصوص درسطح فوق لیسانس ودر قسمت تحقیقاتی بهیچوجه باشهریه نمیتوانند چرخ خود را بچرخانند .

شاهنشاه آریامهرو علیاحضرت شهبانونیز مکرر وبخصوص در کنفرانس انقلاب آموزشی باین مسئله اشاره فرمودند و دستور دادند که بخش‌خصوصی‌و صنایع بایداز دانشگاهها و موسسات آموزش‌عالی در ازاء آدمی که برایشان رایگان تربیت میکنند حمایت وپشتیبانی مالی بکنند .

# دوقلوهای بهم چسبیده بوطن بازگشتند

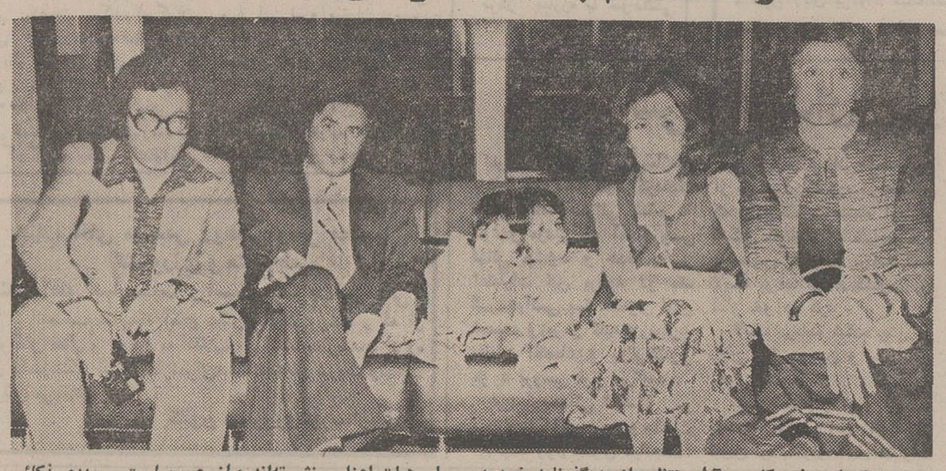

دوقلوها در فرودگاه مهرآباد منتظر بازدید گذرنامه خود در میان هیات اعزامی نشسته‌اند : از چپ براست ـ مهدی ذکائی خبرنگارجوانان، دکترصفائیان، خانم صباغ پرستار مخصوص‌و خانم حکیمیان نماینده برنامه حمایت از خانواده‌های بی سرپرست.

سرانجام پس از بیست‌و پنج روز نگرانی برای تعیین سرنوشت جداسازی دوقلو های بهم چسبیده ایرانی،در ساعت هشت بعد از ظهر دیروز دوقلوها بازگشتند و دکتر رحمت‌الله صفائیان پزشک جراح‌ایرانی و نماینده مجله جوانان در فرودگاه اظهار داشت کوششهائی را که روزنامه اطلاعات ـ مجله جوانان اطلاعات و برنامه حمایت از خانواده های بی‌سرپرست برای نجات لاله و لادن از وضع موجود آغاز کردند نباید تمام شده دانست .

### دوقلوها آمدند

مسئولین مجله جوانان‌و برنامه حمایت از خانواده های بی‌سرپرست‌برای اینکه ازدحامی در فرودگاه ایجاد نشود و لاله و لادن‌مضطرب نشوند ساعت ورود و برنامه پرواز آنها راکاملا مخفی نگهداشته بودند

### مصاحبه‌با دکترصفائیان

دکتر رحمت‌اله صفائیان که در تمام مدت بیست‌وپنج روزیا همراهی خانم‌حکیمیان نماینده برنامه حمایت از خانواده های بی‌سرپرست ، مهدی ذکائی خبرنگار جوانان و خانم صباغ‌پرستار مخصوص درکنار دوقلوها زندگی میکرد و مسئولیت سنگینی در هیئت پزشکان داشت در فرودگاه برای خبرنگاران اطلاعات و مجله جوانان فاش کرد که امیدما جراحان ازجداسازی لاله و لادن قطع نشده است .

دکتر صفائیان گفت : پزشکان آلمانی میخواستند عمل جداسازی را انجام دهند ولی وقتی از تهران اطلاع داده شد که‌هیچگونه ریسکی در عمل نشود یک جلسه مهم و محرمانه با حضور پروفسور روتکین در قسمت اعصاب پروفسور واین اشمیت در قسمت جراحی پلاستیک‌و اینجانب در قسمت جراحی معمولی‌و میکروشیروگی تشکیل شد. در این جلسه باین نتیجه رسیدیم که با اینکه‌آزمایشات بنحواحسن انجام شده اما برای اینکه آخرین آزمایش که یک‌جراحی کوچک است انجام گیرد باید لاله و لادن مدتی در یک خانواده‌زندگی کنند

# لایحه مالک و مستأجر تصویب شد

مجلس سنا بنابدرخواست دولت برای رسیدگی به ۹لایحه مورد نیاز دولت ـ امروزجلسه علنی فوق‌العاده داشت .

★ درجلسه علنی‌فوق‌العاده امروز مجلس سنا که ساعت۱۰ بامداد بریاست آقای مهندس شریف امامی تشکیل شد و تا ساعت۱۳ ادامه داشت‌لایحه‌ای از تصویب نهائی گذشت وبه دولت ابلاغ شد که در اجرای آن سازمان دفاع غیرنظامی کشور » با کلیه دارائی وبودجه و کارکنان آن به وزارت کشور وابسته میشود و آئین‌نامه‌های اجرائی آن وسیله وزارت کشور تهیه و پس از تصویب هیات وزیران بمرحله اجرا گذارده خواهد شد.

● لایحه دیگری که در جلسه علنی فوق‌العاده امروز سنا از تصویب نهائی گذشت و بدولت ابلاغ شد ـ لایحه واصلاح بندهای الف و دال ماده واحده قانون مزایای هنرآموزان و فارغ‌التحصیلان آموزشگاههای فنی الکترونیک» نام داشت .

★ در اجرای این لایحه هنرآموزان آموزشگاه فنی الکترونیک ارتش که برای خدمت در آموزشگاه مذکور پذیرفته میشوند از اول‌تحصیل ماهانه از حقوق مقرر در مورد دانش‌آموزان آموزشگاههای درجه‌داری ارتش شاهنشاهی استفاده خواهند کرد.

(این میزان قبلا نصفبهای حقوق افسران و کارمندان تابع استخدام نیروهای مسلح شاهنشاهی بوده است .)

● همچنین هنرآموزان و فارغ‌التحصیلان آموزشگاه فنی الکترونیک ارتش از مقررات آئین‌نامه‌فوق‌العاده سختی‌خدمت کادر تخصصی نیروی هوائی شاهنشاهی که ناظر بر هنرآموزان و فارغ‌التحصیلان آموزشگاههای فنی نیروی‌هوائی شاهنشاهی میباشد با رعایت سایر مقررات‌و روشهای مربوط استفاده خواهند کرد.

### لایحه موجر و مستاجر.

● لایحه مربوط به موجر و مستاجر ـ امروز پس از تصویب درجلسه علنی‌فوق‌العاده مجلس سنا ـ به‌مجلس شورای ملی فرستاده شد.

در این لایحه هنگام بررسی در کمیسیونهای سنا تغییرات تازه‌ای داده شد و درصورتیکه مورد تائید مجلس شورای ملی قرار گیرد بدولت ابلاغ‌خواهد شد .

لوایح مربوط به اصلاح‌قانون اصلاح ماده ۱۰ الحاقی بقانون تاسیس صندوق پس‌انداز ثابت افسران‌وهمافران ودرجه‌داران کادر ثابت ارتش شاهنشاهی‌ـ اصلاح پاره‌ای از مواد قانون نظام معماری و ساختمانی و

لایحه اجازه اخذ دودرصد بهای واردات سموم بمنظور تامین هزینه‌های طرح‌های تحقیقات آفات و بیماریهای گیاهی ـ پس از تصویب به مجلس شورای‌ملی فرستاده‌شد.

لوایح‌تشکیل سازمان‌تحقیقات زمین‌شناسی و معدنی کشور ـ لایحه موافقت‌نامه همکاری در زمینه استفاده صلحجویانه از انرژی هسته‌ای بین سازمان انرژی اتمی ایران و وزارت پژوهش تکنولوژی جمهوری فدرال آلمان نیز برای شوراول در دستور بود که بررسی و تصویب شد.

## لایحه جدید مسکن فردا تقدیم میشود

فردالایحه مربوط به فرمان جدید شاهنشاه در مورد تامین مسکن و رفاه طبقات کم‌درآمد تقدیم مجلس شورایملی می ـ شود . درلایحه‌فوق‌الذکروظایف سازمان های مختلف از جمله شهرداری در اجرای فرمان روشن شده است . شهرداری در اجرای فرمان‌وظایف‌سنگینی دارد . اجازه دادن خانه ها یا آپارتمانهائیکه ۳ ماه بعد از اتمام به‌فروش نرفته یا اجاره داده نشده باشد به عهده شهرداریهای تهران‌وشهرستان است. زمان بندی کردن اتمام ساختمانهای نیمه تمام نیزیکی دیگر از موارد فرمان است که لایحه نحوه‌آنراروشن میسازد. لایحه‌پس‌از آنکه‌تقدیم‌به‌مجلس شود بلافاصله در معرض‌افکار عمومی گذارده میشود تامردم بتوانند نظریات اصلاحی خودرا برای تکمیل و اصلاح لایحه بدهند .

## تغییرات سنا درموارد فسخ وتخلیه لایحه موجر ومستاجر

لایحه مالک و مستاجرکه در جلسه امروز سنا به تصویب رسید در سندجار تغییرات و اصلاحاتی شدکه برای تصویب‌نهائی به‌مجلس شورای ملی فرستاده شد. مهمترین موارد آن بشرح زیر است :

موقعی که مستاجر بدون داشتن حق انتقال ، ملکرا به غیر اجاره‌دهد .درموردی که مستاجر به منظور کسب یا پیشه و تجارت ملکی را اجاره کرده باشد ، بعد به عنوان دیگری واگذار کند ـ در مواردی‌که ملک‌خریداری شود و خریدار ملک را برای سکونت خودبا اولاد و همسر یا پدر و مادر بخواهد محل مسکونی که در معرض خرابی باشد و قابل تعمیر هم نباشد .

در موردی که ملک برای شغل معین اجاره داده شود ولی مستاجرشغل جدیدی‌را عنوان کند ـ در موردی که مستاجر دردادن اجارمتعدی و تفریطرو ادارد .درموردی که مستاجر مال‌الاجاره رادر موعد قانونی نپردازد.علاوه بر موارد فوق ٤ تبصره‌این ماده نیز حاکم بر نحوه‌تخلف و تخلیه است .

در ماده ۱۵نیزدر ۳مورد بشرح زیر میشود تقاضای تخلیه را در دادگاه مطرح کرد :

تخلیه به منظور احتیاج شخصی موجر یا برای‌کسب یا پیشه‌یاتجارت‌ـ درموردی که محل کسب جای سکنی باشد و موجر بخواهدآنرا برای خود یا پدر و مادر و همسر و اولاد استفاده کند ـ در موردی که ملک برای‌ساختمان‌جدید باپروانه شهرداری مورد لزوم قرار گیرد .

در بررسی جلسه امروزاین مورد نیز برلایحه اضافه شد «درصورتیکه در احکام ازسوی دادگاهها در مورد روابط مالک و مستاجر خلافی دیده شود ، حکم‌صادر،قابل‌پژوهش‌خواهدبود.

## اسامی اعضای ستاد نظارت بر ثبت نام

از سوی اداره کل آموزش و پرورش تهران اسامی‌اعضای ستاد مرکزی نظارت بر ثبت‌نام دانش‌آموزان که از میان راهنمایان تعلیماتی انتخاب شده‌اند اعلام شد.

این افراد که برای‌جلوگیری از هرگونه اهمال و کارشکنی در کار ثبت‌نام کلیه مدارس تهران نظارت دقیق خواهند داشت عبارتند از خانم‌ها ابراهیمی ، سپانلو، شجاعیان، میرزائی ، نکیسا ، ادیب‌زاده صاحب‌الدیوانی و شاهرخی و آقایان سنجری، نبئی، خطیبی، مجید زمانی ، مهدوی ، دکتر ولی‌زاده‌بنکدار ، قانونی ، دکتر مصطفوی ، بینش و ابوالحسنی همچنین سه شماره تلفن‌مراکز ستاد ویژه عبارتند از شماره تلفن ۶۵۹۰۷۸ ستاد مرکزی دوره ابتدائی ۶۵۱۴۹۹ ستاد مرکزی دوره راهنمائی و شماره تلفن ۶۵۳۶۹۴ ستاد مرکزی دوره متوسطه . اولیای دانش‌آموزان درصورتیکه برای ثبت‌نام فرزندان خود دچار اشکالی شوند میتوانند به‌این شماره‌ها اطلاع دهند.

## خریداری کتابهای متوسطه و راهنمائی از دانش آموزان

وزارت آموزش و پرورش اعلام کرد بازخرید کتابهای درسی دانش‌آموزان مختص کتابهای‌دوره‌راهنمائی ومتوسطه میباشد و فقط کتابهای تمیز و سالم که بصورت دوره‌های‌کامل نگهداری شده‌اند خریداری میشود.

بهای این کتابهاکه‌درصورت تمایل دانش‌آموزان خریداری میشود کمتر از ۲۵ درصد و بیشتر از ۵۰ درصد قیمت‌پشت جلد نخواهد بود . در اجرای این دستور در هر مدرسه کمیته‌ای کار قیمت‌گذاری‌کتابها را بعهده خواهدداشت همچنین به‌ادارات تابعه دستور داده‌شد که فهرست کتابهای خریداری شده را به تفکیک هر مدرسه تهیه و تنظیم کرده و حداکثر تا پایان مردادماه سال جاری بسازمان کتابهای درسی‌ارسال دارند.

## قانون اساسی شوروی برای خبرنگاران ایرانی تشریح‌شد

دیروز پیش از ظهر «نیکلای‌کاپی شین» رایزن سفارت اتحاد شوروی در یک مصاحبه مطبوعاتی‌ـ توضیحاتی درباره طرح قانون‌اساسی‌جدید شوروی داد .

رایزن سفارت شوروی گفت طرح قانون جدید هم اکنون در اختیار عامه مردم شوروی قرار گرفته تا آنان درباره‌مواد مختلف آن‌اظهار نظر نمایند و احیانا پیشنهاد هائی ابراز دارند . این‌طرح پس از جمع آوری اظهار نظر ها در اکتبر سال جاری در اجلاس ویژه شورای عالی‌اتحادشوروی (پارلمان شوروی ) بتصویب نهائی خواهد رسید .

رایزن سفارت شوروی اظهار داشت که اولین قانون اساسی شوروی در سال ۱۹۱۸ پس از انقلاب اکتبر بتصویب رسید. شش سال بعد در سال ۱۹۲۴ دومین قانون اساسی شوروی به تصویب رسید. در این دو قانون نظرات‌و عقاید «ولادیمیرایلیچ‌لنین » نقش اساسی داشتند. در سال ۱۹۳۶ در زمان‌استالین سومین قانون اساسی شوروی طرح و بتصویب رسید . حال پس از گذشت چهل سال‌ووقوع دگرگونی هایی در جامعه شوروی لزوم قانون اساسی دیگری احساس میشود .

یکی از ویژگیهای قانون جدید تعیین خط‌مشی سیاست خارجی اتحاد جماهیر شوروی در قانون اساسی است . بعلاوه برخلاف قانون سال ۱۹۳۶ که در آن تاکید شده بود دولت‌اتحاد جماهیرشوروی کشوریست‌متعلق به کارگران و دهقانان ، در طرح قانون جدیددولت‌متعلق به‌تمام‌افراد اجتماع است .

# ۳ مهاجم مهرویلا محکوم به‌اعدام شدند

ساعت ده بامداد امروزپس از ده ساعت‌شور و بررسی‌در اظهارات‌دادستان، وکلای‌مدافع و آخرین دفاع متهمان ، رای دادگاه در باره متهمان جنایت «مهرویلا»ی کرج صادر شد.

روز گذشته در پایان‌نهمین روز محاکمه در شعبه سوم دادگاه عالی جنائی، رئیس دادگاه، رضا امیر کلالی، در ساعت ۱۱و ۳۰ دقیقه بامدادختم دادرسی را اعلام کرد وهمراه بامستشاران دادگاه برای‌صدور رای وارد شور شد.

محاکمه نه‌نفر متهمان جنایت «مهرویلا»که باتهام قتل‌هوشنگ صدری افشار و همسرش بانو توران رستمی و همچنین‌سرقت اموال‌وجواهرات این‌خانواده دستگیر شدند از روز شنبه یازدهم تیرماه جاری در تالار بزرگ دادگستری آغاز شد و روز گذشته بپایان رسید.

### چگونگی جنایت

شب هشتم فروردینماه سال جاری عده‌ای به خانه هوشنگ صدری افشار در مهر ویلای گرج هجوم بردندو پس ازکشتن زن و شوهر جوان و سرقت اموال آنها متواری شدند.

در کیفرخواست صادره‌برای ۶ نفر متهمان ردیف اول تا ششم دوبار اعدام و برای‌سه نفر دیگر زندان ابد درخواست شده است.

امروز دادگاه عالی جنائی بعدازده ساعت شور درپرونده رای خود را در باره متهمان جنایت «مهرویلا» بشرح‌زیر اعلام کرد.

متهم ردیف اول عبدالرحمان استادکوهسا: دوبار اعدام به خاطر قتل، ۲۰ سال زندان به خاطر سرقت و۱۸ ماه زندان جنحه بخاطر عبور غیر مجاز مرز وورود بخاک ایران.

متهم ردیف دوم عبدالرحمان رضوان: دوبار اعدام بخاطر قتل، ۲۰ سال زندان‌برای‌سرقت و۱۸ ماه‌زندان جنحه‌برای‌عبور غیر مجاز از مرز.

متهم ردیف سوم امام‌نظر: دوبار اعدام ، ۲۰ سال زندان و ۱۸ ماه زندان جنحه برای عبور غیر مجاز از مرز.

متهم‌ردیف‌چهارم توزمخالدار: دوبار حبس ابد برای شرکت در قتل، ۱۰ سال زندان برای سرقت و ٦ ماه زندان جنحه برای عبور غیر مجاز از مرز.

متهم ردیف پنجم محمدصالح: دوبار حبس ابد برای شرکت در قتل، ۱۰ سال زندان برای سرقت و ٦ ماه زندان جنحه برای عبور غیر مجاز از مرز.

متهم ردیف ششم عبدالرحمان قاسم: ۱۰ سال زندان درجه‌یک جنائی برای شرکت در سرقت و ٦ ماه زندان جنحه برای‌عبور غیر مجاز از مرز.

متهم ردیف هفتم سیدابراهیم سیداسماعیل: ٦ماه زندان‌جنحه برای عبور غیر مجازاز مرز.

متهم ردیف هشتم حسین بویه: ٦ماه زندان جنحه برای عبور غیر مجاز از مرز.

متهم ردیف نهم یزدان: ٦ماه زندان جنحه برای عبور غیر مجاز از مرز.

متهمان و وکلای مدافع‌نسبت به رای صادره اعتراض کرده و تقاضای فرجام کردند.

# اتوبوس حامل دانش آموزان اردو باتریلر برخورد کرد

وزارت آموزش و پرورش اعلام کرد : اتوبوس حامل دانش‌آموزان شهرستان کرج که روز یکشنبه ۱۹ تیرماه ساعت ۷ صبح برای شرکت‌در اردوی سوم مدارس راهنمائی تحصیلی کشور ازطریق‌قزوین‌ـ رشت حرکت کرده بود در راه قزوین با یک تریلر برخورد نمود. خوشبختانه دراین‌حادثه به هیچیک از دانش‌آموزان صدمه‌ای وارد نشد و آنان به خانه‌های خود مراجعت کردند تا در اردوی چهارم تیرماه که از روز شنبه ۲۵ تیرماه تشکیل میشود شرکت کنند.

## ۳ دختر دردریا غرق شدند

چالوس ـ خبرنگار اطلاعات

سه دختر نوجوان ، هنگام شنا در دریای‌خزر غرق شدند. جنازه‌های دو نفر از آنان ، از آب گرفته شد ولی دریا هنوز جسد سومین قربانی خود را پس نداده است.

این سه دختر ، دوخواهر چالوسی بنامهای سیما ۱۴ ساله و مینا اصغری ۱۵ ساله دانش‌آموزان یکی از مدارس چالوس و افسانه موتمنی ۱۴ ساله دانش‌آموز تهرانی بودند که هنگام آب‌تنی در دریای خزر، در منطقه «عباس‌کلا» ۵ کیلومتری بین چالوس و شهسوار ، غرق شدند.

جنازه‌های سیما اصغری و افسانه موتمنی از آب گرفته شد ولی جسد مینا دختر ۱۵ ساله هنوز از آب گرفته نشده است .

افسانه موتمنی از بستگان خانواده اصغری بود که برای گذراندن تعطیلات ، به چالوس آمده بود.

## ٤ نفر درجاده‌های قم کشته شدند

قم ـ خبرنگار اطلاعات :

در دو حادثه رانندگی که‌در جاده‌های قم‌ـکاشان وقم‌ـتهران رخ داد ٤ نفر کشته شدند .

کمپرسی ۵۱۹۱۱ تهران ـ ج که از کاشان عازم قم بود در ۳۰ کیلومتری قم باتومبیل فولکس واگن۷۳۶۷۳تهران‌ـ ب‌برانندگی حسین واعظی بشدت تصادف کرد.

در این حادثه راننده فولکس وفرزند خردسالش معصومه و زنی بنام راضیه کاشانیان‌کشته شدند .

● پیکان ٦٩٦٤٨ تهران‌ـ د برانندگی اصغر سیفی در ۳۵ کیلومتری جاده قم ـ تهران واژگون شد .

در این حادثه یکی‌ازسرنشینان اتومبیل بنام بانو نوبر نعمتی جان سپرد .

## مدیرکل ثبت فارس کشته شد

مرودشت ـ خبرنگار اطلاعات:

دکتر محمدمفضلی مدیرکل ثبت منطقه فارس در حادثه رانندگی جاده سیوند ـ مرودشت کشته شد .

پیکان ۱۲۹۵۶ ـ شیراز ۱۱ برانندگی مدیرکل ثبت منطقه فارس که از شیراز عازم‌آباده بودبا کامیون ۳۹۵۸۸تهران‌ـ ج برانندگی‌رضاخرمدوست‌تصادف کرد.

دکتر مفضلی که در این حادثه کشته شد در مرخصی بسرمی‌برد و قصد داشت پس از سرکشی به ثبت منطقه آباده‌به مشهد و نزد خانواده‌اش برود.

# مدال نقره برای پاکیزه‌جم

صوفیا : مصطفی پاکیزه‌جم وزنه‌بردار دسته سبک‌وزن‌ایران درصحنه مسابقات وزنه‌برداری جوانان جهان ، در دسته‌خود بمقام چهارم رسید. ضمن‌اینکه در حرکت یکضرب موفق به تصاحب مدال نقره گردید .

پاکیزه‌جم دریک‌ضرب ۱۲۷٫۵ کیلو بلند کرد و «پتروف»حریف بلغاری او نیز همین مقدار بلند نمود که بعلت‌وزن‌سبک‌تر اول‌شد

پاکیزه‌جم درمجموع‌دوحرکت یکضرب و دوضرب با ۲۸۵کیلو (۱۵۷٫۵ دوضرب و۱۲۷٫۵کیلو یکضرب) چهارم شد.

«پتروف» از بلغارستان با مجموع ۲۹۰ کیلو قهرمان این دسته گردید.

## دانش‌آموزان متعهد نباید شهریه بپردازند

مسئولان مدارس هنگام ثبت نام دانش آموزان متعهد باید از دریافت هرگونه وجهی خودداری کنند و شهریه دانش آموزان متعهد که ازطرف‌وزارت آموزش‌و پرورش‌پرداخت‌میشود به‌مصرف آماده‌سازی دبیرستان های دولتی و غیر دولتی‌خواهد رسید .

اداره آموزش وپرورش‌تهران اعلام کرد قسمتی از طرح‌آماده سازی دبیرستانهای تهران در شهریور ماه از اعتبار شهریه دانش آموزان متعهد که در اختیار دبیرستانها قرار میگیرد اجرا خواهد شد .

## تشکیل مجالس سوگواری

بمناسبت وفات حضرت امام موسی‌کاظم (ع) امروز مغازه‌ها و بازار شهرهای قم و مشهد تعطیل بود. از طرف روحانیون و طبقات مختلف مردم این دو شهر مراسم‌سوگواری درمساجد و تکایا برپا شد. همچنین در قم مجالس سوگواری درمسجد موزه آستانه مقدسه و منازل حضرت آیت‌الله العظمی آقای گلپایگانی ، حضرت آیت‌الله العظمی آقای شریعتمداری و حسینیه حضرت آیت‌الله العظمی نجفی مرعشی برقرار بود.

## کنگره جهانی ورزشهای ناشنوایان

سیزدهمین کنگره جهانی ورزشهای ناشنوایان‌باشرکت سی و سه نفر از روسای فدراسیونهای ورزشی ناشنوایان جهان فردا در بخارست تشکیل‌میشود.برای شرکت در این کنگره صبح امروز جواد کلهر رئیس فدراسیون ورزشهای ناشنوایان ایران به‌بخارست عزیمت کرد .

در سیزدهمین کنگره ورزشهای ناشنوایان جهان که دوروز طول میکشد . بعد از انتخاب هیئت‌رئیسه کمیته بین‌المللی ناشنوایان محل برگزاری چهاردهمین دوره بازیهای جهانی ناشنوایان تعیین خواهدشد. کشور های ایران ، ترکیه ، ژاپن و آلمان غربی‌کاندیدای میزبانی برگزاری‌چهاردهمین دوره این‌بازیها هستند .

## قیمت طلا ترقی کرد

بدنبال ترقی‌نرخ طلادربورس های مهم جهان، امروزنرخ‌طلای شمش از طرف بانک ملی ایران کیلوئی ۳۴۹٫۵ هزار ریال‌اعلام شد، در صورتیکه نرخ دیروز کیلوئی ۳۴۶ هزار ریال بود.

## سفر رئیس سازمان انرژی اتمی

اکبر اعتماد معاون‌نخست‌وزیر ورئیس سازمان انرژی اتمی ایران درراس‌هیاتی عصردیروز برای بازدید از تاسیسات اتمی شوروی و مذاکره با مقامات‌آن کشور برای بررسی در زمینه همکاریهای اتمی بین دوکشور عازم مسکو شد. این سفر ۹ روز بطول می‌انجامد.

## مدال پهلوی برای شعرا

حسب‌الامر مطاع اعلیحضرت همایون شاهنشاه آریامهر ۷۶۰ تن از شاعران و نویسندگان انجمنهای قلم درسراسر کشور مفتخر بدریافت مدال پهلوی شدند.

انجمن بین‌المللی قلم درسال ۱۹۲۱ یعنی چند سال پس از پایان جنگ جهانی اول‌بوجود آمد و در زمینه انتقال فکر و تمدن و پیشرفتهای علمی بین اعضاء خود در سراسر جهان فعالیت دارد.

انجمن‌قلم ایران که شعبه‌ای از انجمن بین‌المللی قلم است از ۱۸ سال پیش فعالیت خود را آغاز کرده و تاکنون‌استادان گرانقدری مانند شادروان پرفسور محسن هشترودی ـ علی‌اصغر حکمت و قدس‌نخعی ریاست آنرا بعهده داشته‌اند و هم‌اکنون ریاست آن با دکتر منوچهر اقبال است .

انجمن قلم ایران تاکنون در شهرستانهای شیراز واصفهان‌و مشهد و آبادان و اراک شعبه هائی تاسیس کرده است.

## هیات مدیره جدیدکانون مددکاران

آقای علی‌اصغر پاکدل سلطانی رئیس

خانم فرحدخت معنوی ـ نایب رئیس

آقای ناصر شریفی ـ دبیر

آقای محمد باباخانی ـ مسئول روابط عمومی

آقای‌عباس‌ارشادـ خزانه‌دار

ضمنا خانم هما سحر و آقای مسعودی صادقی آزاد، بعنوان بازرسان هیئت مدیره انتخاب شدند.

## گزارش وزارتخانه ها

درگزارش‌مربوط به‌چهارمین جلسه عمومی کمیسیون شاهنشاهی که عصر دیروز تشکیل شد و قسمت‌هائی از شرح آن در صفحات ۱۱ و۱۲ امروز چاپ شده تیتر مطلب صفحه یازدهم «گزارش پیشرفت پروژه‌های ۱۴ وزارتخانه و موسسه دولتی ارائه‌نشده‌است» بوده که اشتباه‌چاپ شده‌است.

## خبرهای کوتاه

### برنامه سلام عید مبعث

برنامه سلام عید سعید مبعث روز جمعه ۲۴ر۲۵۳۶ در پیشگاه اعلیحضرت همایون شاهنشاه آریامهر بشرح‌زیر در کاخ گلستان برگزار میشود:

روحانیون ساعت ده صبح‌ـ هیات وزیران، قضات، معاونان ومدیران کل وزارتخانه‌هاساعت ده و پانزده دقیقه ، نمایندگان مجلس سنا ۱۰ و سی دقیقه ، نمایندگان مجلس شورای 

از: گروه گزارش سازمان شهرستانها

درتهیه این گزارش، نعمت اله اسلامی، احمدآزمون، اسماعیل خدایرست و شهریار اطمینان ـ خبرنگاران اطلاعات در بندرپهلوی، ساری، شهسوار و بابلسر ـ همکاری کرده‌اند.

## به دریا می روید؟ سفر بخیر

# آذوقه همراه داشته باشید!

شهرهای ساحلی شمال، در روزهای تعطیل آخر هفته میهمانان ناخوانده بسیار دارد: گرمازدگان تهرانی. حتی شهرهای دور و نزدیک دیگر، میهمانانی هستند که به شوق تن سپردن به آب«خزر» و ساعتی آرمیدن در کنار ساحل خود را به شهرهای شمالی رسانند. این مسافران هر هفته بیشتر میشوند و هجوم آنها به شهرهای شمالی، این شهرها رابا کمبود جا و مواد غذایی روبرو میکند. تدابیر مسئولان شهری در شهرهای ساحلی برای تامین جا و غذا جهت خیل عظیم گرما زدگان، اگر چه بی تاثیر نیست ولی کافی هم نیست. در هفته‌هایی که پشت سر گذاشتیم این کمبودها جهره کردند و خود را نشان دادند. بهمین دلیل است که فکر میکنیم هر خانواده‌ای که به شمال میرود حتما باید قسمتی از آذوقه و نیز مقداری وسایل استراحت با خود همراه داشته باشد. این نه تنها توصیه ما، بلکه سفارش مسئولان شهری در سواحل شمال است.

همزمان با اغاز فصل دریا و هجوم هزاران مسافر گرمازده به شهرهای ساحلی خزر، کمیابی موادغذایی، جاو مشکلاتی ازاین دست، مثل هرتابستان دیگر ساکنان شهرهای ساحلی و مسافران دریا را می آزارد.

جمعه گذشته هزاران نفر از مسافرانی که درپایان تعطیلات خود شهرهای ساحلی را ترک می کردند از کمبودجا و مهمتر ازان از نایابی «نان» پنیر، تخم مرغ و..... شکوه داشتند، چراکه در روزهای تعطیل پایان هفته همزمان با سرازیری سیل مسافران گرمازده به شهرهای کناره دریای خزر کمبود جا و موادغذائی دراین شهرها چندبرابر می شود، بطوریکه حتی ساکنان بومی کناره «خزر» نیز برای تهیه مایحتاج خود با مشکلات گوناگون روبرو هستند.

دراین میان مردم بندرپهلوی بیشتر از مردم هر شهر دیگر ساحلی با این مشکل روبرو بوده و هستند.

روزهای آخر هرهفته بیش از صدهزار مسافر به بندرپهلوی می رود و همزمان با ورود این گروه گرمازده، کلیه اقدامات مقامات مسوول درزمینه تامین مواد غذائی وارزاق عمومی بی اثر می ماند.

دراین روزها تهیه «نان» را باید در ردیف بزرگترین مشکلات مسافران و ساکنان بومی این شهر قرار داد پس اگر قصد سفر به بندرپهلوی را دارید قبل از هرچیز درفکر نان باشید

### بازار مکاره درساحل

بندرپهلوی ۵۳ مغازه نانوائی دارد روزهای آخر هفته صف های طویلی در برابر آنها تشکیل می شود و حتی گه گاه کار مشتریان بر سرخرید چندکیلو نان به کتک کاری هم می کشد.

گذشته از هجوم مسافران به این بندر ناچیز بودن سهمیه آرد شهر را باید از عوامل موثر در کمبود نان در بندرپهلوی دانست

سهمیه ارد دولتی نانوائی های بندرپهلوی هرماه ۲۰۰ تن است که این مقدار از طریق استانداری گیلان دراختیار نانواهای بندرپهلوی و غازیان قرار می گیرد. علاوه براین ۶۰۰ تن ارد نیز از بازار آزاد تهیه می شود، با این حساب، هرماه ۸۰۰ تن ارد دربندرپهلوی پخت می شود که باتوجه به جمعیت ساکن و مسافران آن برای هرنفر در روز بطورمتوسط ۲۵ گرم ارد پخت می شود و این مقدار کافی نیست.

این درصورتی است که آرد دولتی دراختیار نانوایان قرار گیرد و آنها هم بتوانند، دیگر قسمت ارد مصرفی خود را از بازار آزاد تهیه کنند.

دراین زمینه باید مشکلات و کمبود برق و مهمتر ازان کمبود کارگر را هم درنظر داشت.

### از هر ۱۰ نفر ۹ نفر جاندارند!

بندرپهلوی بیش از هرشهر ساحلی قادر است از مسافران پذیرایی کند. چراکه ۶ هتل، ۱۶ مسافرخانه و بیش از یکصددستگاه پلاژ عمومی، می تواند مسافران زیادی را درخود جای دهد اما چقدر؟ حداکثر ده هزار مسافر. ولی عده مسافر آنقدر زیاد است که تنها یک نفر از ده نفر می تواند به تهیه «جا» امیدوار باشد. دهها هزارنفر گه در ردیف دسته دومی ها (بدون جاها) قرار می گیرند، بناچار باید در ساحل، بولوار و یا پیاده روی خیابانها اسکان یابند و یا شبانه «بندر» را بسوی دیگر شهرهای ساحلی ترک کنند. دراغلب روزهای تعطیل پایان هفته دراین شهر نان، گوشت، شیر، مرغ، تخم مرغ، میوه و اغلب مایحتاج عمومی کمیاب است و درنتیجه قیمتی سرسام‌آور می یابد.

### مسافران و فروشندگان

علی صفریان ـ اهل اصفهان ـ که برای گذراندن تعطیلات به بندرپهلوی آمده بود درگفتگوئی با خبرنگار اطلاعات گفت:

نرخ ارزاق عمومی درشهر عادلانه است ولی فروشندگان دوره گردی که درساحل بساط کاسبی خود را برپا کرده‌اند، با نرخ های غیرمنصفانه مسافران دریا را سرکیسه می کنند، مثلا درساحل دریاهر بطری کولا ۱۵ ریال به فروش می رسد.

خانم صفریان در تائید سخنان همسرش به مشکلات تهیه نان دراین شهر اشاره کرد و گفت:

نانوایان این شهر به بهانه تمام شدن خمیر خیلی زود دست از پخت می کشند و در برابر صف طویل خریداران نان، مغازه خود را می بندند و در برابر اعتراض های مردم، کمبود کارگر و سهمیه ارد و نبودن برق را مستمسک قرار می دهند.

بدبختانه همه‌ی نانوائی های این شهر گرفتار این مسئله هستند و سهمیه آرد آنان به اندازه‌ایست که تنها می توانند جوابگوی مشتریان بومی باشد.

مسافر دیگری در زمینه مشکلات تهیه موادغذائی در بندرپهلوی گفت:

«البته دراین شهر قیمت های رسمی تا حدودی رعایت می گردد ولی وقتی برای خرید به مغازه مرغ فروشی می روید و یا هرچیز دیگر هنوز دوکفه‌ی ترازو میزان نشده فروشنده بیشتر از قیمت حقیقی و واقعی مرغ پول می طلبد!»

از گوشت گرم و تازه هم اگر حرف نزنیم سنگینتریم چون اصلا گیر نمی آید»

خانم صفائیان ـ مسافری از تهران ـ: «ما مسافریم و شاید گرانفروشی ها انچنان که باید به چشم ما نیاید ولی انصاف هم خوب چیزی است و فروشندگان نباید بدور از وجدان، میهمانان شهر خود را سرکیسه کنند. این وظیفه اتاق اصناف و دیگر مراجع مسوول است که با نظارت و پیگیری دقیق و صحیح خون «انصاف» را در رگ های کالبد فروشندگان بگردش دراورند.

روزهای گذشته ساحل فرح آباد ساری زشت‌ترین چهره‌های ساحلی را داشته است.

درنوار دوسه کیلومتری منطقه عمومی ساحل محل مناسبی برای تعویض لباس شناگران وجود ندارد. مردم دسته دسته و هرچند نفر یکی و یا تک تک لباس هایشان را در برابر چشم هم از تن خارج می کنند و لباس شنا می پوشند!

بعد از شناهم در همین محل و بازهم در انظار عموم «لنگ» بدور خود می بندند و لباس

بقیه درصفحه ۳۳

حال که در کنار دریا هتل، مسافرخانه و پلاژ برای ساعتی استراحت کافی نیست. دردسر کشیدن چرا؟! در یک کامیون هم میتوان زندگی کرد!

*مسافران شهر های ساحلی، برای ساکنان بومی آن شهر ها مشکلاتی فراهم کرده اند*


# کشتیرانی استارلاین ایران

کشتیرانی صد درصد ایرانی

## اعلامیه ورود

# نخستین سفرکشتی ستاره اصفهان

شرکت کشتیرانی استارلاین ایران بدین وسیله ورود مدرن ترین و بزرگترین کشتی کانتینر بظرفیت ۱۴۰۰ کانتینر را به بندرشاهپور اعلام میدارد.

ستاره اصفهان، ساخت ۱۹۷۷ کشتی مجهزی است به تمام وسایل مدرن امروزی شرکت کشتیرانی استارلاین ایران همواره باتحولات و پیشرفت های همه جانبه مملکت همگام است.

# مدرن ترین ناوگان بازرگانی ایرانی

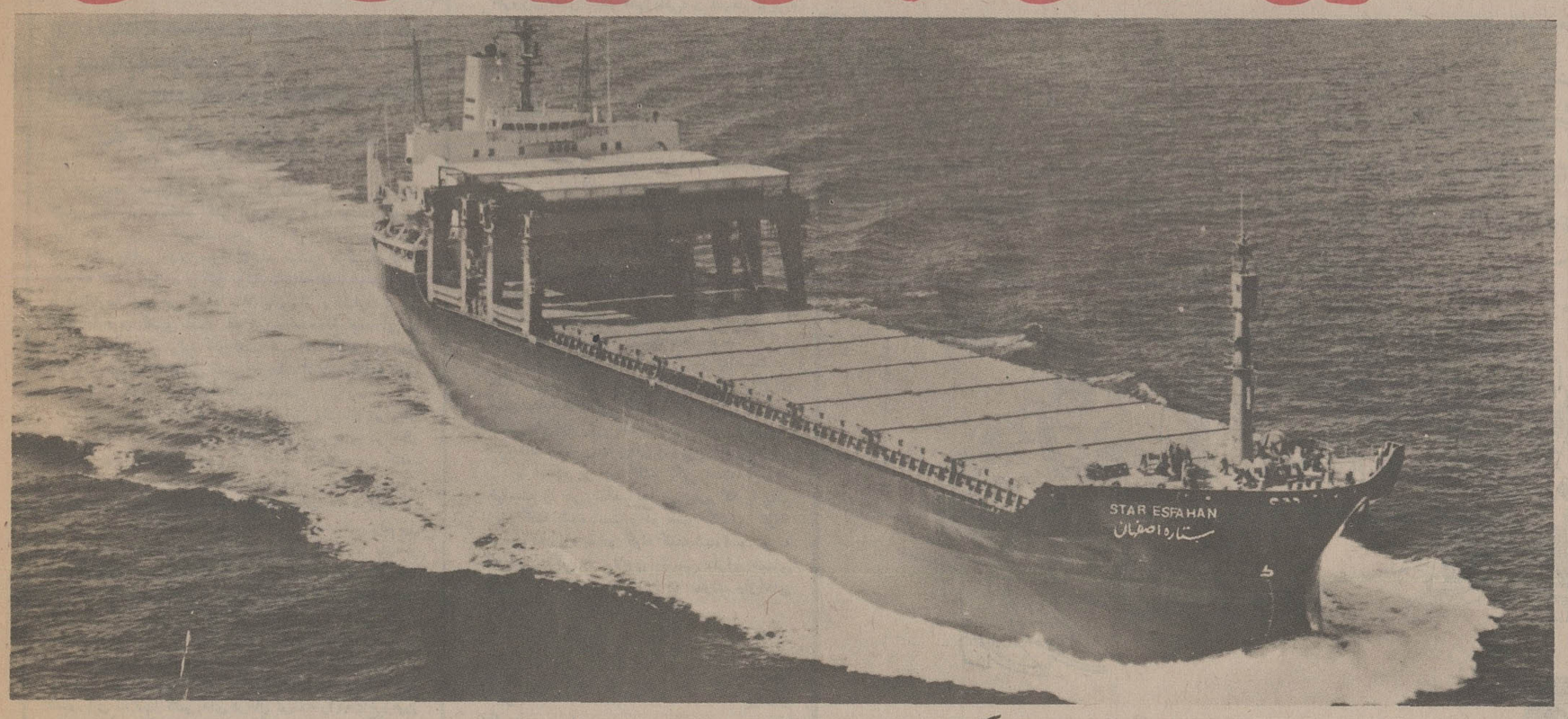


## ناوگان جدید استارلاین

### سرویس کانتینر

| | | |
|---|---|---|
| ستاره شاهپور | نخستین سفر | ازآمریکا، ۳ مرداد |
| ستاره اصفهان | سفردوم | ازاروپا، ۶ مرداد |
| ستاره شیراز | نخستین سفر | ازاروپا، ۲۴ مرداد |
| ستاره اروند | نخستین سفر | ازآمریکا، ۷ شهریور |
| ستاره اهواز | | بعداً اعلام خواهدشد |
| ستاره تهران | | بعداً اعلام خواهدشد |

### سرویس رو ـ رو ازامریکا

| | | |
|---|---|---|
| اتلانتیک بیر | سفرنهم | ۲۴ تیر |
| گلف بیر | سفرچهارم | ۷ مرداد |
| پورتوریکو | سفرهشتم | ۲۸ مرداد |

تهران ـ خیابان گاندی ـ خیابان چهاردهم ـ شماره ۲۱ تلفن ۶۸۵۰۴۲-۶۸۵۰۴۳-۶۸۱۰۲۰-۶۸۷۸۳۴ خرمشهر: تلفن ۲۷۴۰(۰۶۵۱)

Agent in U.S.A.: STAR LINES SHIPPING COMPANY INC., 77 Water St./N.Y. 10005/N.Y. Telex: 128-202. Tel: (212) 425-555

Agent in U.K.: STAR LINES EUROPE CONTAINER SERVICE – 1, Balfour Place London W1-Y-5-RH. Telex: 851-23987. Tel: 01-629-2257.


# توصیه های یک ناجی غریق برای مسافران دریا

صفرعلی سلیمی
(ناجی غریق)

**در میان بلیه‌های فصلی، دریا «جای مشخص دارد» همانطور که «گاز» و «نفت» و ذغال آمار تلف شدگان حوادث زمستانی را بالا می برد.**

تابستانها، دریا، که می‌تواند، بهترین و مفرح‌ترین ورزش‌ها و سرگرمیها را به مردم گرما زده کشور ما ارزانی دارد، چون قاتلی سنگدل جان می‌ستاند و هر روز به بهانه‌ئی قربانی می‌گیرد.

تنها در جمعه گذشته ـ هفدهم تیر ماه ـ ساحل پنجاه ـ شصت کیلومتری بابلسر تا چالوس ـ هفت جسد بی‌جان بخود دید و شیون دلخراش هفت خانواده را که در سوک عزیزان خود شن‌های مرطوب ساحل را به سر می‌کردند تا کناره‌های افق برد.

این، کار هرساله دریاست و این مادر مهربانی که به میلیونها «آبزی» حیات می‌بخشد، خطای انسان ندانم کار را چنین بیرحمانه کیفر می‌دهد.

امسال، که هوای داغ و تف کرده تابستان، حتی بر سواحل نیمه ابری خزر سنگینی می‌کند انبوه مسافرانی که از سراسر کشور بسوی دریا سرازیر می‌شوند و بی‌خبر از فن شنا، و غافل از موذی گریهای دریا بی‌محابا به آب می‌زنند از شمار افزون است.

از «ناجی غریق» که قاعدتا باید در نقاط حفاظت شده به یاری دریازده‌ها بشتابد جز نامی باقی نمانده است. اگر بهانه مسئولان در کمبود بودجه عذری برای کم کاری و سهل انگاری فدراسیون نجات غریق باشد، **مرگ دهها هموطن ما در کام دریا با هیچ منطقی قابل توجیه نیست.**

یا باید در تابستانها از ورود مردم بدریا جلوگیری کرد، که این کاری غیر منطقی و غیر عملی است ـ و یا برای حفظ جان آنان باید تا حد امکان کوشید که این کار با کمی مراقبت و دلسوزی و صرف وقت و بودجه، امکان پذیر است.

بهر حال، شما که همراه عزیزان خود چند روزی به کنار دریا می‌روید با توجه به راهنمائی‌های سودمند یکی از ناجی‌های غریق می‌توانید با خطرات احتمالی دریا مقابله کنید.

صفرعلی سلیمی قهرمان سابق تیم ملی شنای کشور که هم اکنون ناجی غریق دریاچه پارک فرح آباد خزانه است توصیه‌هایی دارد که تقاضا داریم حتما بخوانید و آن را بکار بندید.

اولین توصیه این قهرمان که خود بخاطر نجات جان چند نفر به دریافت نشان و مدال مفتخر شده برای مسافران دریا اینست:

قبل از حرکت بسوی دریا، با فدراسیون نجات غریق یا فدراسیون شنا در تهران و هیاتهای شنا در شهرستان تماس بگیرید ـ حتی تلفنی ـ و از مسئولان راهنمایی بخواهید.

در دریا متکی به ناجیان غریق نباشید. یعنی فکر نکنید که چون در کنار ناجیان غریق شنا می‌کنید، اگر حادثه‌ای برایتان رخ داد، حتما او شما را نجات خواهد داد. زیرا یک ناجی غریق نمی‌تواند در آن واحد، چند نفر را زیر نظر داشته باشد و دقیقا حرکات آنان را کنترل کند.

باید سعی کنید نزدیک محوطه‌ای که در حوزه استحفاظی ناجی غریق است شنا کنید و بهیچوجه از آن حدود دور نشوید.

هرگز از محوطه‌ای که برای شنا تعیین شده و معمولا با طناب مشخص می‌شود، خارج نشوید.

هر بار که به دریا می‌روید سعی کنید نوع موج دریا را از ناجی غریق که بومی و معمولا متخصص است سوال کنید. زیرا با وزش هر نوع باد نوع و جهت موج دریا عوض می‌شود. ناجیان غریق در سواحل بحر خزر امواج دریا را بخوبی می‌شناسند و میدانند که کدام نوع موج شناگر را با خود به وسط دریا می‌کشد.

وقتی کنار دریا هستید، غذای مناسب شنا بخورید غذاهای پر چربی و غذاهای سرمازا (سردی) برای شنا خوب نیست. پر خوری نیز خطرناک است. زیرا این هر ۳ مورد باعث می‌شود که شناگر نتواند بقدر کافی انرژی داشته باشد اگر عضله پایتان در آب گرفت، دست پاچه نشوید اگر شیئی نوک تیز مثل سوزن و سنجاق همراه دارید به عضله پایتان بفشارید و اگر ندارید انگشت شست همان پا را بطرف خودتان بفشارید و در همان حال پا را دراز کنید. اگر ناگهان احساس کردید که زیر پایتان خالی شده و به زیر آب فرو رفته‌اید بی‌آنکه خود را ببازید و شروع به دست و پا زدن کنید، نفس را در سینه نگهدارید، آرام به زیر آب بروید و وقتی پایتان به کف دریا رسید روی پنجه پا بنشینید و سریع خود را بطرف بالا پرتاب کنید وقتی سرتان از آب خارج شد کمک بخواهید و در همان حال هوا را در سینه ذخیره کنید (این توصیه برای کسانی است که اصلا شنا نمی دانند.)

وقتی دریا خلوت است، مثل شب یا صبح زود به دریا نروید، زیرا تنهایی باعث ترس می‌شود و تعادل شما در کنترل عضلاتتان بهم می‌خورد.

در دریا با دوستانتان مسابقه شنا ندهید. فکر نکنید چون در استخر می‌توانید خوب شنا کنید در شنای دریا نیز مهارت کافی دارید و می‌توانید از ساحل دور شوید.

شنا در استخر با شنا در دریا فرق می کند.

ممکن در استخر کمی آب بخورید ولی روی شما اثری نکند. آب دریا اینطور نیست. آب دریا شور و شاید کمی تلخ باشد اگر قدری آب بخورید، ممکن است حتی حالت استفراغ به شما دست دهد و این خطرناک است.

شنای پروانه با پای دولفین نکنید. زیرا در این نوع شنا سر باید بطور مرتب زیر آب برود و خارج شود و بسیار ممکن است همینکه سر را از آب خارج کردید موج از راه برسد و راه تنفس شما پر از آب شود.

شنای کرال پشت باینجهت که شناگر جز آسمان جایی را نمی‌بیند خطرناک است بخصوص که ممکن است موج او را روی آب بغلطاند

شنای قورباغه برای مواقعی که خدای ناکرده قایق در دریا بشکند یا صدمه ببیند خوبست زیرا انرژی کمتری را هدر می‌دهد.

اما بهترین نوع شنا برای دریا کرال سینه با پای قورباغه است

اطلاعات ۱۳۰۴
بنیانگذار: شادروان عباس مسعودی
صاحب امتیاز و مدیر: فرهاد مسعودی
سردبیر: حسین بنی احمد
سال پنجاه و دوم
محل اداره: خیابان خیام. ساختمان اطلاعات
تلکس ۲۱۲۳۳۶ ـ تلگرافی: اطلاعات. تهران. تلفن ۳۲۸۱

## سخن روز

### مدارس عالی و بخش خصوصی

وزیر علوم و آموزش عالی اصول برنامه‌یی را که برای تاسیس مجتمع های آموزشی و دانشکده های مستقل با سرمایه گذاری بخش خصوصی تدوین شده است، اعلام داشت.

این تصمیم دلایل روشن و موجهی دارد. اولا عده دختران و پسرانی که دوره متوسطه را تمام می کنند و به مدارس عالی روی می آورند، هر سال افزایش پیدا می کند در حالی که ظرفیت دانشگاهها و مدارس عالی ما محدود است. بناگزیر انبوهی از دیپلمه ها برای ادامه تحصیل راه کشور های خارج را پیش می گیرند و در آنجا به مشکلات بسیاری بر می خورند که فکرش را نکرده و برای روبرو شدن با آنها آمادگی ندارند. ثانیا احتیاج کشور به گروههای تحصیلکرده و متخصص دائما فزونی می یابد و کار تربیت و تجهیز نیروی انسانی در داخل کشور می بایستی به تناسب این احتیاج با تلاش بیشتری تعقیب شود.

پس، بطور کلی در ضرورت افزایش تعداد دانشگاهها و مدارس عالی هیچ تردید نیست. حرف در چگونگی ایجاد موسسات عالی آموزشی، آنهم با سرمایه و دخالت بخش خصوصی است.

وزیر علوم و آموزش عالی در توضیحات خود راجع به تصمیم اخیر می گوید: «بخاطر عدم اجرای ضوابط در مدارس عالی گذشته و اینکه آنان رسالت خود را گم کرده بودند شاهنشاه فرمان صادر کردند و لایحه‌یی به مجلس رفت که آن مدارس به موسسات دولتی واگذار شدند». این توضیح، بیان مودبانه حقیقت تلخی است که نمی توان فراموش کرد یا در مقام تصمیم گیری نسبت به ایجاد مدارس عالی تازه از نظر دور داشت. حقیقت این است که اگر این تصمیم بار دیگر فرصتی برای انباشتن جیب ها به مشتی مردم منفعت طلب بدهد، همان بهتر که با تنگنای موجود بسازیم واجازه ندهیم ارزش تحصیلات عالیه از این که هست پائینتر بیاید.

شک نیست که گروهها و اشخاص علاقه مندی هستند و آماده اند در این گونه کار های فرهنگی شرکت جویند و هدفی هم جز نشر فرهنگ و عرض خدمت ندارند. تعدادی از گروههای فرهنگی که با مشارکت معلمان و مربیان و صاحب نظران در رشته تعلیم و تربیت اداره امور مدارس متوسطه و مجتمع های آموزشی ابتدائی ـ متوسطه را قبل از صدور فرمان آموزش رایگان عهده دار بودند، آنچنان علاقه و اهتمام و شایستگی در کار خود بخرج داده بودند که هنوز هم بر سر ثبت نام بچه ها در این مدارس دعواست. یقینا عناصری با همین مشخصات پیدا می شوند که اگر مسئولیت اداره مدارس عالی هم به آنها واگذار شود بهمین قسم در کار خود توفیق خواهند داشت. اشخاصی مانند افضلی پور کرمانی را نیز می توان پیدا کرد که سرمایه تاسیس دانشگاهها و مدارس عالی را بدون هیچ چشمداشت یا توقع منافع معقول و مشروع تامین کنند. ولی دیده شده است که اغلب فرصت مداخله در این قبیل امور به دکانداران و سوداگران داده می شود و نتیجه‌اش هم معلوم است. امیدواریم در آینده هر تصمیمی راجع به تاسیس مدارس عالی و دانشگاههای خصوصی گرفته می شود صلاحیت قطعی موسسین و شرکاء و عاملان این موسسات در درجه اول مورد توجه قرار گیرد.

## نامه به سردبیر

### به مردم بیاموزید

درنتیجه خسارات فراوانی که افات و حشرات به کشاورزی وارد میکنند اکثر کشورهای روبه رشد باکمبود مواد غذائی روبرو هستند. بیش از ۳۰ درصد محصولاتی که درکشورهای جهان سوم کاشته میشود هرگز به دهان مصرف کننده نمیرسد و این تولید بوسیله آفات درمزارع و یا درانبارها نابود می شود. مثلا یکی از پرخسارت ترین آفات طاعون گاوی است که هر ساله مبالغ عمده‌ای به صنعت پرورش و تولید گاو لطمه می زند، البته این قبیل خسارات غیراز ضایعاتی است که بعلت آفات مختلف بازده محصولات کشاورزی را کاهش میدهد.

دکتر «ویلیام فرتیک»، رئیس سابق سازمان خواربار جهانی (اف. آ. او) متذکر میشود که کشورهای در حال توسعه خیلی کم از سموم دفع آفات استفاده می کنند. درحالیکه احتیاج زیادی به آن دارند، آخرین آمار برای سال ۱۹۷۴ مصرف کشورهای جهان سوم را تنها ۱۰ درصد کل تولید سموم جهان نشان میدهد که مقدار بیشتر این رقم نیز جهت برنامه های بهداشت همگانی علیه مگس و پشه و برای محافظت تولیدات صادراتی استفاده شده است. اما مصرف سموم دفع آفات برای جلوگیری از ضایعات کشاورزی و افزایش تولید و رفع کمبود مواد غذائی نادیده گرفته شده است. درحالیکه اگر سموم بمقدار کافی و بدرستی مصرف میشدند، میتوانستند ازواحد کمتری در سطح، غذای بیشتری تولید کنند و استفاده صحیح از سموم کشاورزی نه تنها کشورهای درحال توسعه را محتاج زمین بیشتر نمیکرد بلکه از نابودی جنگلها جهت بوجود آوردن زمینهای زراعی نیز جلوگیری می نمود. دکتر فرتیک دوراه حل پیشنهاد میکند یکی تولید بیشتر سموم و مصرف آن جهت برداشت محصولات کشاورزی بیشتر و دیگری ادامه سرمایه گذاریهای بزرگ جهت تحقیقات برای کشف سموم جدید با اثر بیشتر و بازده بهتر و پیدا کردن طرق بهتر و مطمئن تر جهت استفاده از سموم موجود.

امار دیگری نشان میدهد که بین سالهای ۱۹۶۵ـ۱۹۵۵ تعداد ۱۵ میلیون نفر که بعلت ابتلاء به بیماری مالاریا درحال مرگ بودند بوسیله استفاده از گرد «د ـ د ـ ت» نجات یافتند. ولی هم‌اکنون دوباره مالاریا به کشور سری‌لانکا بازگشته زیرا که مصرف آنرا بخاطر حفظ محیط زیست متوقف کردند، در مناطق گرم آفریقا سالانه بیش از یک میلیون کودک در نتیجه مالاریا از بین میروند ولی چنانچه برنامه‌های سمپاشی و نفت پاشی اجراء شود اکثر آنها نجات خواهند یافت. از طرف دیگر افزایش تولید گندم که بعلت استفاده از کودهای شیمیائی بالا رفته بود بعلت کاهش استفاده از سموم دفع آفات بمقدار ۸۰درصد نزول کرده است.

برای کنترل بیولوژیکی مطالعاتی انجام شده ولی تا حصول نتیجه راه طولانی درپیش است. برنامه های جدیدی برای پرورش گیاهان مقاوم انجام شده که باید منتظر نتیجه مطالعات بود و کنترل ژنتیکی برای عقیم کردن حشرات نر با استفاده از اشعه «گاما» بطور موفقیت آمیزی ادامه دارد.

ولی تا انجام و به ثمر رسیدن نتیجه این مطالعات برای استفاده هرچه بیشتر از واحد سطح و برداشت محصول بیشتر بایستی از سموم دفع آفات استفاده نمود تا از ضایعات کشاورزی که درنتیجه هجوم آفات ایجاد میشود بتوان جلوگیری نمود.

مهندس مهیار امامی

# «تورم‌سازنده» بارآور تعادل اجتماعی است

دکتر منصور مصلحی

مصطلح ترین اصطلاح اقتصادی سال های اخیر تورم است. این کلمه هرروز به گوش میرسد و به کار برده میشود، بدون اینکه خیلی‌ها پاسخ این پرسش را بدانند: تورم یا انفلاسیون چرا روی میدهد؟ با اینهمه در باره این پدیده اقتصادی آنقدر مطلب نوشته شده است که مطالعه و بررسی همه آنها برای مردم عادی و حتی کارشناسان ـ اقتصادی هم دشوار یا ناممکن است. در میان انبوه این گونه کتاب‌ها آخرین آنها که چند روز پیش در فرانسه منتشر شد، بخاطر سادگی و دقتی که در تهیه آن بکار برده شده، قابل بررسی است.

کتاب را اقتصاد دانی نوشته است بنام «آلبرمیستر» و عنوان آن کمی شگفت انگیز بنظر می آید: «تورم سازنده» ویژگی این کتاب در اینستکه برداشت جدیدی از تورم ارائه میدهد که تقریبا با هیچکدام از نظرهای اقتصادی متداول هماهنگ نیست. اگر بخواهیم نظریه هائی را که در باره تورم ارائه شده است خیلی کلی طبقه بندی کنیم، با سه نظریه روبرو خواهیم شد: نظریه پولی ـ نظریه رابطی ـ نظریه مارکسیتی نظریه گروه اول برین اصل قدیمی استوار شده که تورم از توزیع پول ناشی میشود و این هنگامی است که توزیع پول ابعادی بزرگ‌تر از تحول های فیزیکی ساختمان اقتصادی داشته باشد. این توزیع پول یا افزایش حجم اسکناس نیز ناشی از سیاست بیش از حد تشویقی بانک های مرکزی است.

پس بنظر هواداران این گروه راه های درمان تورم عبارت میشود از:

کنترل شدیدتر اعتبارها، تعیین هدف های دقیق افزایش حجم اسکناس و... بنظر گروه دوم، تورم نمایشگر عدم تعادل میان عرضه و تقاضاست و در نتیجه وقتی در یک بخش اقتصادی یا در تمام ساختمان اقتصادی به آستانه بهره گیری کامل از ظرفیت‌ها میرسیم، تورم شروع میشود.

پس، بدینگونه تنها راه مقابله با تورم اینستکه تقاضا را در هر حد ظرفیت عرضه ثابت نگاهداریم.

به گمان مارکسیست‌ها تورم، نتیجه مبارزه هرچه شدیدتر طبقه های اجتماعی برای سهم بردن هرچه بیشتر از درامد ملی است. بدین معنا که تولید کنندگان برای افزایش سود خود قیمت‌ها را بالا میبرند و قدرت خرید واقعی مزدبگیران کاهش می یابد.

این نظریه ناکامل و نادرست است، چون اگر چنین بود میبایستی تورم همیشه و در همه جوامع کاپیتالیتی وجود میداشت، در حالیکه در عمل چنین نیست. «تورم سازنده» برداشتی متفاوت از سه نظریه بالا دارد، بویژه که برای نخستین بار به بازتاب های غیر اقتصادی تورم اشاره میکند و نشان میدهد که تورم دارای جنبه های اجتماعی و سیاسی نیز هست.

نویسنده در بخش هائی از کتاب، خطاکارانه تحت تاثیر تئوری مارکسیستی تورم قرار گرفته است، ولی حتی در همین بخش‌ها نیز نظرهای جدید و متفاوتی ارائه میدهد:

تورم به کشورهای اروپائی امکان داد که خرابی های جنگ را بازسازی کنند و این بازسازی به ایجاد قدرت اقتصادی اروپا منجر گشت و نیز سبب شد که سرمایه گذارها از بخش های تسلیحاتی زمان جنگ به بخش های مصرفی دوران سازندگی بعد از جنگ منتقل شوند.

به عقیده نویسنده کتاب، تورم در سال های بعد از جنگ به کشورهای اروپائی امکان داد که به «تعادل اجتماعی» ضروری برای تحکیم قدرت اقتصادی‌شان دست یابند، پس باز هم بنظر او، هرتلاشی برای برطرف کردن این تورم زائد و ناممکن است!

«میستر» تازه‌ترین نظر خودرا در بخش سوم کتابش ارائه میدهد. درین جا دیگر تورم یک «درد ضروری» یا یک «داروی تلخ» نیست، بلکه بهائی است که انسان برای دستیابی به «خوشبختی قرن بیستمی» می پردازد.

در «جامعه سابق» به عقیده نویسنده کتاب «چشن یا عید... استثنائی بود که زندگی روزمره را قابل قبول میکرد.» ولی مردم جامعه امروزی «چشن و عید» را یک استثنا نمی شناسند و برای آنها خرید، دیدن برنامه های تبلیغاتی و تماشای جشن‌ها و شادی‌ها از طریق وسایل ارتباط جمعی، یکی از جنبه های عادی زندگی است.

در حالیکه تبلیغات، نمایش‌ها ووسایل معرفی غیر ضروری بار اقتصادی سنگینی میشد، بدون اینکه جنبه تولیدی داشته باشند. پس باید بهای آنها را با تورم پرداخت. این جنبه خاص پرداختن بهای تورم، به گونه‌ای پرداختن بهای خوشبختی است و آن را توجیه میکند، چون امکان میدهد که گروه‌های اجتماعی وسیع‌تری در بهره گیری برون از خوشبختی سهیم شوند.

به عبارت دیگر و بازهم به عقیده نویسنده کتاب، تورم به هرعضو طبقه متوسط امکان میدهد که پشت فرمان اتومبیلش یا درون خانه‌اش در کنار دریا احساس قدرت کند و به جوان‌ها نیز امکان میدهد که با پیروی از مد و مصرف «لوازم زیبائی» به یکی از آرزوهای خود جامه عمل بپوشانند.

اضافه برین این گروه های اجتماعی به مدد تورم، تمایل خودرا به تملک برآورده میکنند، مثلا تورم به نیمی از فرانسوی‌ها امکان داده است که صاحب خانه شوند.

به این طریق که خانه‌شان را با وام بخرند، مثلا در سال اول یک سوم در آمد ماهیانه خود را بابت قسط می پردازند و در سال های بعد به مددتورم و افزایش دستمزدها سهم قسط از در آمدشان به یک پنجم یا حتی یکدهم تقلیل می یابد، یعنی در واقع بابت وام‌شان بهره نفعی می پردازند. اضافه برین احساس ثروتمندتر شدن به آنها دست میدهد، هرچند که ممکن است این احساس توهمی باشد، چون بهای آپارتمانشان یا خانه‌شان چند برابر میشود که بدین ترتیب طبقه متوسط در واقع از تورم سود می برد.

درین حال اگر ظرفیت تولیدی قادر به جذب تمامی نیروی کار باشد، خطر بروز بیکاری هم پیش نمی آید، اما طبیعی است که: تورم سازنده حد و حدودی دارد که اگر از آن فراتر رود، ایجاد گرفتاری های سخت میکند.

یک اقتصاد سالم میتواند تورم ده، پانزده درصدی را در صورتیکه ثابت باشد، تحمل و جذب کند. در کشورهای صنعتی غرب از سال ۱۹۷۳ ببعد تورم، آهنگی سریع‌تر از حد معقول پیدا کرده است وچون وقتی از یک حد کمی مشخص فراتر رود، پیامدهای کیفی خواهد داشت، روند فعلی آن در کشورهای صنعتی به بروز گرفتاری های سیاسی و اجتماعی انجامیده است. به عبارت دیگر وقتی «تورم سازنده» از یک حد معین فراتر رود، دیگر «بهای خوشبختی» نیست، بلکه جنبه های مثبت خودرا تدریجا از دست می دهد.

درین شرایط این ضرورت پیش می آید که برای کنترل تورم علاوه برچاره های اقتصادی، طرح های اجتماعی نیز ریخته شود.

سهیم کردن کارگران در سود کارخانه‌ها، کنترل درست در امرتهیه مسکن مناسب برای همه، ایجاد شرکت های تعاونی زراعی و غیر زراعی، دادن کمک های غیر مستقیم به مزد بگیران و همچنین آموزش رایگان، راه هائی هستند که برای کنترل پیامدهای ناخوشایند تورم و جهش اقتصادی اندیشیده شده و بکار رفته است.

# «دو زبانی» و «درهم گوئی»

ناصر انقطاع

در گفته‌ها و نوشته‌هایی که به پشتیبانی از پارسی نویسی و پارسی گویی، نوشته و گفته می شود گهگاه واژه‌ی «دوزبانی» ویا «درهم گویی» به چشم و به گوش می‌خورد. و پشتیبانان پارسی گویی بر آنند که:

«بکارگیری واژه‌های تازی و لاتین، زبان امروزی ما را دچار «دوزبانی» و «درهم گویی» کرده است.»

و آنگاه این پرسش از سوی خوانندگان پیش می‌آید که دوزبانی ـ یا چندْ زبانی ـ یعنی چه؟

پیش از اینکه بپاسخ بپردازم، از خوانندگان می‌خواهم که در نوشته‌ی زیر باریک شوند.

«پرویز مریض شده بود. و قدرت خارج شدن از منزل را نداشت. اقوامش دکتری را برای عیادت او آوردند. دکتر پس از معاینه‌ی پرویز نسخه‌ای نوشت و رفت. اخوی پرویز به داروخانه رفت و دواهای پرویز را ابتیاع کرد.»

این نمونه‌ای ازیکی ازصدهاهزار گفتاری است که در گفتگوهای روزانه‌ی مردم به گوش همه‌ی ما می‌خورد. اما همه‌ی مردم این گفتار را یکسان نمی‌گویند. برای نمونه یکنفر دیگر نیز می‌تواند گفته‌ی بالا را اینگونه بگوید:

«پرویز بیمار شده بود و نمی‌توانست از خانه بیرون برود. خویشانش پزشکی را برای دیدن او به خانه آوردند. پزشک پس از بررسی، دستورهای دارویی داد و رفت. برادر پرویز به داروخانه رفت و داروهای پرویز را خرید.»

با اینکه هر دو گفته یکی است، و یک خواست را می‌رساند. اما می‌بینیم که با یک زبان گفته نشده است و در همین گفته‌ی کوتاه درست ده واژه به دو گونه گفته شده است. و به گفته‌ی دیگر، ده واژه‌ی پارسی دارای همتای تازی است. یعنی در این دو نمونه، واژه‌های دوتایی زیر به چشم می‌خورد:

| | |
|---|---|
| مریض | بیمار |
| قدرت | توان |
| منزل | خانه |
| دکتر | پزشک |
| خارج | بیرون |
| عیادت | دیدار |
| معاینه | بررسی |
| اخوی | برادر |
| دوا | دارو |
| ابتیاع | خرید |

و.... به این می‌گویند «دوزبانی» یعنی چیزی که در زبان‌های دیگر کمتر به چشم می‌خورد.

اما ناهنجاری به همین جا پایان نمی‌گیرد، زیرا کسانی پیدا می‌شوند که در همین گفتار کوتاه، به پسند خویش چند تا از واژه‌های پارسی را بکار می‌برند، و چندتای دیگرش را از همتای تازی‌اش سود می‌گیرند. و هنگامی که خوب بنگریم، می‌بینیم که همین گفته کوتاه، در حالیکه یک «خواست» را می‌رساند، به چندین گونه، گفته شده است.

و... این را هم «چند زبانی» یا «درهم گویی» می‌گوییم.

کسانی که برآنند واژه‌های «مریض. قدرت. منزل. دکتر. خارج. عیادت. معاینه. اخوی. دوا. و ابتیاع.» واژه های بیگانه‌ی «پارسی شده» هستند. دربرابر همتای پارسی شان. یعنی: «بیمار. توان. خانه. پزشک. بیرون. دیدار. بررسی. برادر. دارو. وخرید.» چه می گویند؟

اگر آنها پارسی هستند، اینها چه هستند؟ و اگر اینها پارسی‌اند، آنها چه؟ اینجا است که پای گفتارشان کمی می‌لنگد و اینجا است که ناهنجاری‌های فراوان پدیدار می‌شود. زیرا یادگیری اینگونه زبان دشوار و پیچیده، و دستورهای زبان بی‌پایه و سست می‌شود.

چندی پیش روزنامه‌ها «لایحه مالک و مستاجر» را با گونه‌ای از این زبان به داوری خوانندگان خود گذارده بودند.

نگاهی کوتاه به این «لایحه» انداختم. یکی دو خط از ان را که خواندم، سخت در شگفتی شدم. زیرا بهتر بود نخست آن را برای مردم به پارسی برمی گرداندند ـ نه پارسی سره، که پارسی خودشان! یعنی همان پارسی که به گفته‌ی آنان، واژه‌های «تازی پارسی شده» در آن بکار رفته است سپس از آنها داوری می‌خواستند. این گوشه‌ای از آن لایحه است.

«اجاره، یکی از عقود است. و قانون مدنی هم در اینمورد، حکم صریحی! دارد، به این مضمون: عقد محقق می‌شود به قصد انشاء بشرط مقرون بودن به چیزی که دلالت بر قصد کند»

معنای «حکم صریح قانون مدنی» را که دانستیم! اینک از نویسندگان این «پارسی روان» می‌خواهم که خود لایحه را برایمان معنا کنند.

آری، دوزبانی و در هم گویی یعنی این.

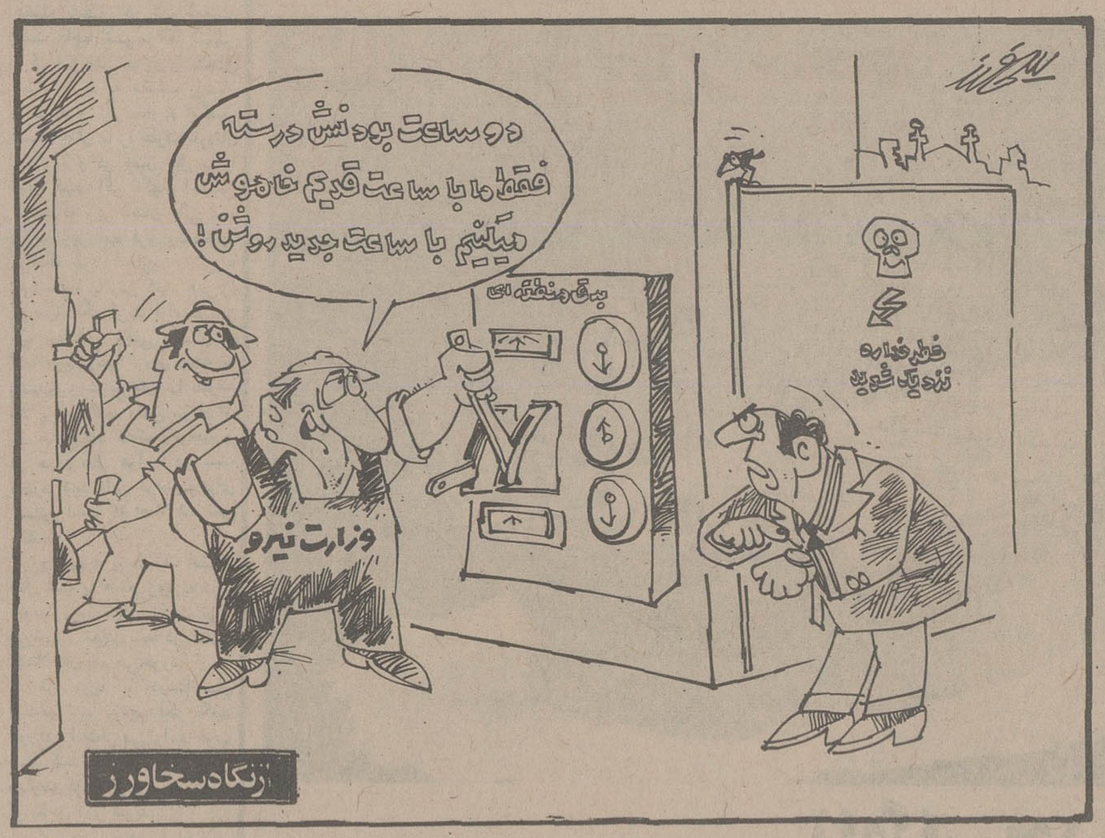


# افکار یک پادشاه

نوشته: ر ـ ک ـ کارانچیا

## ۴۸

## زندگی پس از مرگ در اندیشه‌هایم جای والائی دارد

ستوال ـ اری جنبه عرفانی دانش ما را دچارحیرت کرده است. من باور میکنم که این جنبه بایددرهرکس حضورداشته باشد.

جواب ـ این چیزی است که علم نمیتواند حل کند. علم جوابی برای این معما ندارد.

ستوال ـ من فکر میکنم که تا ده سال آینده یا درهمین حدود، علم قادرخواهد بود جوابی برای این مسئله پیدا کند.

جواب ـ ماناگزیریم جوابی برایش پیدا کنیم.

ستوال ـ بلی چون ما دی گری خود را متلاشی و بی اعتبار کرده است. به دسته های عظیم هیپی ها و مطرودان جامعه باختری نگاه کنید. آنها درممالک ما ـ درکشور شما، درکشور من، سرگردانند، و سعی دارند آرامش درونی را در «یوگا»، «ال. اس. دی»، آئین پرستش کریشنا ـ ودرهرقماش مذاهب و نیایش های نجات بخش جستجو کنند. این نشان میدهد که آنها مانند سه مرد خردمندی هستند که ... ستاره معروف را درآسمان بیت‌المقدس رویت کردند. من به نحوی فکر میکنم که کشورهای ما به دنیا پیامبر یا مسیحای آینده‌اش را ارزانی خواهند داشت؟

جواب ـ آری، و من فقط امیدوارم که دوازدهمین امام ما هرچه زودتر بیاید و جهان را راهنمایی کند.

ستوال ـ من نیز امیدوارم بهرحال یا جنگ هسته‌ای اول اتفاق خواهد افتاد و یا ظهور مسیحا مقدم قرارخواهد گرفت.

جواب ـ بلی

### اعتقاد به معاد

ستوال ـ این مکاشفات ایمان شما مبنائی که درزندگیتان دارد ومرا وادار میکند تا از اعلیحضرت یک ستوال حیاتی دیگر بکنم: تلقی شما از خدا چگونه است؟

جواب ـ برای من خداوند عبارت از هرچیزی است که پاک و صافی و زیبا و خردمندانه و قدرتمند و کامل و بی عیب است به مفهومی که میتواند مظهر و تجلی گاه هرنوع ایدال قرارگیرد. شما میتوانید بگوئید که خدا درقلبتان جا دارد، اما پاره‌ای اصول نجیب ووالا وجوددارند که شما تاچارید آنها رابعنوان مظاهر اراده، خداوند قبول کنید. من غالبا از خودم پرسیده‌ام که چرا برخی از مردم سعادتمند و بعضی دیگر تیره روز هستند و چرا این احوال توامأ درمفاهیم روحی و معنوی واقعی و بهمان اندازه درمفهوم سطحی و مادی وجوددارد؟ من، بعدا به این نتیجه رسیدم که باید مسلما دو نوع زندگی یکی دراین زمین خاکی و دیگری پس از مرگ ـ وجودداشته باشد نمیتوان گفت که بعضی از مردم بحکم سرنوشت برایشان مقدر است که دراین جهان زمینی خوشبخت باشند و هیچ کاری انجام ندهند درحالیکه دیگران ـ آنهایی که کمتر خوشبخت هستند محکومند که فقر را بدون هیچ دلیل و منطقی تحمل کنند. پس لازم است که ضرورتا زندگی دیگری وجودداشته باشد.

ستوال ـ دراین صورت شما نیز به چیزی شبیه به فلسفه هندوئی «کارما» که بموجب آن ما از حیاتی به حیات دیگر استحاله می یابیم اعتقاددارید؟

جواب ـ دراین فلسفه (بدون شک) حقیقتی نهفته است، درغیراین صورت من نمی توانم پدیده خودم را توضیح دهم: چرا برخی از مردم مرفه و خوشبختند، درحالیکه دیگران درتمام عمرشان مسکین و بیچاره باقی میمانند؟ یا چرا بعضی ها تا ۸۰ سالگی و بالاتر اززندگی سرشار از سلامت بهره‌دارند، درحالیکه عده‌ای دیگر بیمارند و یا از کودکی دچار عقب ماندگی هستند و عمرهای وحشت باری را می گذرانند. چه دلیل دارد که برخی ها باید سالم و پرطراوت بدنیا بیایند ولی دیگران علیل و ناقص‌العضو باشند؟ تنها جوابی که من میتوانم فکرش را بکنم این است که باید نوعی زندگی یا فرصت دیگر برای آنهایی که درجهان خاکی کمتر خوشبخت هستند وجودداشته باشد.

ستوال ـ یک فکر ممکن به ذهن من خطور میکند آیا ما، از گوریل به خداتحول نمی یابیم ـ مقصودم تمام افراد نوع بشر است؟ امروز مادرنیمه راه ـ یا مرحله‌ای ناقص از تحول و تکامل قرارگرفته‌ایم. ولی درعین حال داریم بطرف مرحله رفیع‌تری از وقوف و مکاشفه بسوی وجدان عالمگیری که عبارت از خداوند است متحول میشویم و کمال پیدا میکنیم. چوکیان هندی به «کوندالینی» یا نیروی مارعقیده دارند که طبق تصور آنان عبارت از مکانیسمی تدریجی و تحولی است که دربدن بوجود می آید و مسئول و عامل عروج انسان ها به مراحل بالاتر شعور، معرفت ووجدان است

جواب ـ باری، لازم است کسانی برای رهبری انسانها وجود داشته باشند، و تلقی رهبری را نیز نمیتوان به آن صورت که اکنون برخی از فیلسوفان برای القا کردنش تلاش میکنند به شجره انساب رهبری کننده مشروط کرد. بدون تردید روزگار قدیم که با مردم همچون آدمکهای بی روح رفتار میکردند برای همیشه سپری شده است. مردم امروز موجوداتی انسانی هستند که برای خود شعور و احساس مسئولیت و تعهداتی دارند که آنان را قادر میسازد تا در تمام شکلهای حکومت و جامعه مشارکت داشته باشند. با اینحال این وضع باعث نمیشود که تلقی رهبری، و ایمان والهامی که یک رهبر ایجاد میکند ـ خواه پادشاه، رئیس جمهوری یا نخست وزیر باشد ـ منتفی شود.

ناتمام

## چهل سال قبل...

### پیدایش معادن گرانبهای نفت درنزدیکی بهبهان

بقرارئی‌که اطلاع یافته‌ایم اخیرا درگچساران وچشمه نفت سفید درنزدیکی بهبهان «واقع بین خوزستان وفارس» منابع مهم نفت خیزی کشف گردیده است. آقای کادمن رئیس کل شرکت نفت انگلیس وایران درضمن نطقی که اخیرا درمجمع عمومی شرکت ایراد کرده‌اند درضمن بیانات خود به اهمیت معادن نفت گچ ساران که تازه کشف شده نیز اشاره کرده‌اند.

#### معاون وزارت صناعت

آقای محسن نصر فرماندار مازندارن بسمت معاونت وزارت صناعت به پیشگاه همایونی معرفی شده وبکار پرداختند. تاتعیین فرماندار جدید مازندران آقای بصیری معاون فرمان دار عهده دار امور فرمانداری میباشند.

#### سخن رانی فردا

ساعت ۷ ونیم بعدازظهر فردا چهارمین سخنرانی تابستانی درباغ فردوس تجریش اغاز واقای مهندس عبدالله ریاضی معاون دانشکده فنی درموضوع تهیه واستعمال اب، الکتریسیته وخطرات آن صحبت خواهند کرد. ارکستر تربیت بدنی دراغاز وانجام مترنم خواهد بود.

#### هنرستان دختران

درپرتو توجهات عالیه اعلیحضرت همایون شاهنشاهی برای نگاهداری وتربیت دختران بی بضاعت بنگاه شبانه روزی بنام هنرستان دختران درخیابان سوم اسفند ازاول مهرماه تاسیس میگردد که باپرداخت کلیه هزینه دختران فقیر را خواهد پذیرفت. دوره هنرستان سه سال است وانواع فنون خانه داری مانند آشپزی، شیرینی پزی، لکه گیری، اتوکشی، شست و شو، خیاطی، کلاه دوزی، بافندگی، پرستاری، بهداری، بچه داری علما و عملا بدختران تعلیم داده میشود بین واجدین شرایط که برای ورود به هنرستان ثبت نام میکنند حق تقدم بترتیب ذیل رعایت خواهد شد:

۱ـ فرزندان سربازان ویا خدمتگزاران کشوری که درجنگ ودرحین انجام وظیفه کشته شده باشند.

۲ـ دختران بی کس که هیچ سرپرست نداشته باشند

۳ـ دخترانی که پدرومادرندارند

۴ـ دخترانی که پدرندارند

۵ـ دخترانی که مادرندارند

بدخترانی که دوره هنرستان را تمام میکنند و ازعهده امتحانات برمی آیند ازطرف هنرستان دختران گواهینامه مخصوص داده خواهد شد. که بخدمات خانه‌داری مشغول شوند و آنها را پیوسته درتحت حمایت خود نگاه خواهد داشت.

#### بکارانداختن ماشین برق

بندرعباس ـ گرمای هوا روزبروز افزون میشود. حرارت هوا دربعدازظهرها بقدری است که هیچکس قادر بکار کردن نمیباشد. اخیرا دونفر مهندس ابراهیم قادری و حسن آقای تهرانی برای بکار انداختن ماشین برق وارد شده‌اند ووعده داده‌اند تا آخر تیر ماشین را به راه انداخته و از لحاظ یخ و بادبزن و چراغ موجبات آسایش مردم را تأمین کنند.

#### حمله کژدم

کاشان ـ چند روز است هوا بشدت گرم شده و مقارن غروب فوق‌العاده گرفته و خفه شده طوفانهای باد گرم میوزد. دراثر گرمای زیاد شبها کژدم‌ها از لانه‌ها بیرون می‌آیند و مردم از ترس گزندگان خواب و آسایش ندارند.

#### افتادن درسیکانور

لنگرود ـ چند شب پیش علی نام کارگر کارخانه تویسرکانی هنگامی که مشغول ریختن پیله درسیکانور «ماشین مخصوص پیله» بود ناگهان پایش از جا در رفته و در خانچه‌های ماشین می افتد و جریان ماشین او را از خانچه اول به خانچه ششم میرساند و پیله نیز روی او را می‌پوشاند. هرچه فریاد میکند صدایش بیرون نمی‌آید. دراین موقع رفیقش که با او کار میکرد و ناگهان علی را نزد خود نمی بیند و فقط صدای ضعیفی از ماشین بگوشش میرسید فوراً به کارگران اطلاع میدهد که موتور را خاموش کنند و سپس او را که مدهوش شده بود از خانچه ششم بیرون می‌آورند. دراثر این سانحه پای چپش کمی مجروح شده بود که تحت معالجه میباشد.

#### مهمانخانه نادری

خیابان شاه «نادری» تلفون شماره ۵۰۱۰ مهمانخانه درجه اول، اطاقهای عالی با کلیه لوازم عصر جدید با رستوران و سرویس مرتب و باغ مجلل و فرح بخش.

#### درجستجوی کار

جوانی که به زبانهای انگلیسی، عربی، هندی، ترکی و فارسی صحبت میکند و سوادفارسی نیز دارد برای پیشخدمتی و آشپزی و امثال آنها حاضر است. در کوچه سهم‌الدوله کافه تمیز به سیدمحمدمیرسالاری مراجعه شود.

#### امشب

سینما همای درهوای آزاد خیابان نادری جوان اول و آواز خوان مشهور لهستانی میشل وازینسکی یگانه رقیب موریس شوالیه در اپرت معروف آواز خوان ورشو ناطق لهستانی

«نقل از اطلاعات ۲۱ تیر ۱۳۱۷»

۵ توصیه به جوانانی که پدرومادرشان از یکدیگر جدا شده‌اند

# جوانان و مشکل جدائی پدر و مادر

«جوانان و مشکل جدایی پدر و مادرها» از جمله مسایلی است که نویسنده معروف «کتی مک کوی» ضمن مقاله‌ای در نشریات خارجی آنرا مورد بحث و تبادل نظر قرار داده است.

از نظر اینکه این مقاله حاوی نکته های تازه‌ای در این زمینه است. به درج فشرده‌ای از آن مبادرت می کنیم. این مقاله را همکار این صفحه فروزنده اربابی به فارسی برگردانده است.

«تینا» هیچوقت فکر نمی کرد که پدر و مادرش چنین تصمیمی بگیرند. درست است که آنها همیشه در حال دعوا بودند و چند نوبت پدرش خانه را به قهر ترک کرده بود، اما همیشه بعد از چند ساعت یاحداکثر چند روز برگشته بود، اما آخرین بار دیگر برنگشت و کار پدر و مادر تینا منجر به طلاق شد و دنیای کوچک تینا دستخوش تغییر گردید برای تینا درد بزرگی بود، درد برای علاقه‌ای که به هر دوتای آنها داشت و ناظر بود که علاقه پدر و مادرش نسبت بهم کم و کمتر میشود و احساسی که باید میان دو نفر تقسیم می کرد. درد کشنده‌ای بود و مهمتر کنجکاوی او برای دانستن میزان علاقه آنها به خودش و درک اینکه تقصیر با کدام بوده و چرا در چنین وضعی قرار گرفته. حالا ترس قسمت بزرگی از زندگی تینا را تشکیل می داد، او واهمه داشت که دوستانش با تحقیر به او نگاه کنند و او را مقصر جریان طلاق بدانند. و از این می ترسید که شاید واقعا گناه این جریان بگردن او باشد، اما در عین حال فکر می کرد که از هیچ تقصیری ندارد و وحشت از زندگی. اینده او را نگران ساخته است.

معمولا یک جوان که مادر و یا پدرش او را ترک کرده باشند دو نوع فکر برایش بوجود می اید. یا اینکه حتما من بدم و یا اینکه میگوید «آنها اصلا بمن اهمیت نمی دادند» که بیشتر جوانها به دومی فکر می کنند و غرورشان باعث میشود تا حدی به نیروی خود متکی شوند.

این نیروی خیالی امکان دارد به صورت های مختلف جلوه گر شود. مثلا امکان دارد جوان فرار کند، یا مشکلاتی از نظر درسی یا اخلاقی ایجاد کند، مثلا شاگرد خوب یا متوسطی است، اما یک مرتبه نسبت به درس سرد میشود و به کارها و تفریحات ناباب رو میاورد. برای او بسیار مشکل است شرایط جدید زندگیش را درک کند و خودش را با وضع جدید تطبیق دهد، بعضی از جوانها در چنین مواقعی سعی میکنند وضعی بوجود اورند که پدر و مادرشان در محلی روبرو شوند بدون اینکه یکی بداند دیگری درانجاست. این را آخرین تلاش میدانند، یک دختر ۱۷ ساله به اسم کتی میگفت من همه چیز را احساس میکردم، هر چیز حتی نفرت را، سال قبل که پدر و مادرم از هم جدا شدند من تمام مدت در پی یافتن جواب این مسئله بودم و می دیدم که آنها هیچ تلاشی برای بهبود مناسبات خود ندارند و هیچ اهمیتی برای من قائل نمی شوند و حداقل سعی هم ندارند بمن کمک کنند.

برای جوانها قبول کردن طلاق بسیار مشکل است با توجه باینکه هر روز و هر شب شاهد اختلافات شدید مادر و پدرشان باشند، تحمل این صحنه ها برای جوان خیلی شاق است و تصور میکنند چون خودشان عاشق پدرو مادرشان هستند باید پدر و مادر هم بهمین نحو نسبت بهم علاقه نشان دهند. جوانانی که در این شرایط قرار میگیرند، چند مرحله عکس العمل دارند.

۱ـ هیچ چیز از واقعیت را نمی بینند یعنی قادر بدیدن نیستند ـ تمام مدت در رؤیا بسر میبرند مرتب لحظات خوب قبل را بخاطر میاورند و آرزو میکنند که تکرار بشود و سعی میکنند مادر و پدرشان بهم نزدیک شوند.

۲ـ زمانی که حس میکنند از عهده اینکار بر نمیایند عصبانی و کلافه میشوند و ناسازگاری را شروع میکنند و حساس می شوند.

۳ـ دیگر مرحله سکوت جوان است، معمولا جوان در بحر تفکر خود غوطه میخورد و در خود فرو می رود که در این مواقع بهترین کمک مشورت و یا بودن با یک روانشناس یا مشاور خانوادگی است.

۴ـ دیگر مرحله تصمیم برای زندگی کردن است، با خود تنها بودن و خلوت کردن است. در این حالت جوان سعی میکند فکر طلاق پدر و مادر را در مغزش پنهان کند. او میخواهد درباره زندگی جدیدش با همه صحبت کند، گاهی در این مرحله امکان دارد از مدرسه و همسن و سالهایش فاصله بگیرد و فرار کند که دچار مشکلات بسیار میشود.

۵ـ این مرحله زمانیست که با سئوالات مختلف نزد خودش مواجه میشود چرا؟ چرا؟ همیشه این سئوال آخر چرا من؟ چرا من بدشانسم؟.. و سئوالات دیگر را دارد با کوچکترین ناملایمی از کوره در میرود و صد بار از خود سئوال میکند چرا اینطور شد و چرا انطور بود؟

**در این مراحل جوانها به این نکات باید توجه داشته باشند و آن را عمل کنند.**

۱ـ شما یک ادم خوبی هستید که می توانید خوبی هایتان را با کسان دیگر تقسیم کنید.

۲ـ **اولیاء شما علاقه‌شان نسبت به هم کم میشود ولی بدانید کوچکترین آسیبی به مهری که بشما دارند نمیرسد.**

۳ـ اگر یکی از والدین شما نشان نمی دهند که شما را دوست دارند ناراحت نشوید و بدانید که کسان دیگری هستند که شما را دوست دارند.

۴ـ **کانون دوستان همیشه بآن درجه که شما تصور میکنید گرم و صمیمانه نیست، گاهی اوقات از هم می پاشد، اما کانون خانواده مشکل تر در این شرایط قرار میگیرد و پاشیدگی آن دورتر است.**

۵ـ این تجربه برای زندگی آینده شما تاثیر بسیار دارد و در بستن شخصیت شما کمک می کند چیزی که بعد از طلاق ممکن است عوض شود شاید مثبت باشد و شما فکر میکنید این در بزرگی است. بصورت یک تولد دوباره بوجود می آید و زندگی جدید شما شروع میشود که بیشترین مسئولیت به عهده خود شماست.

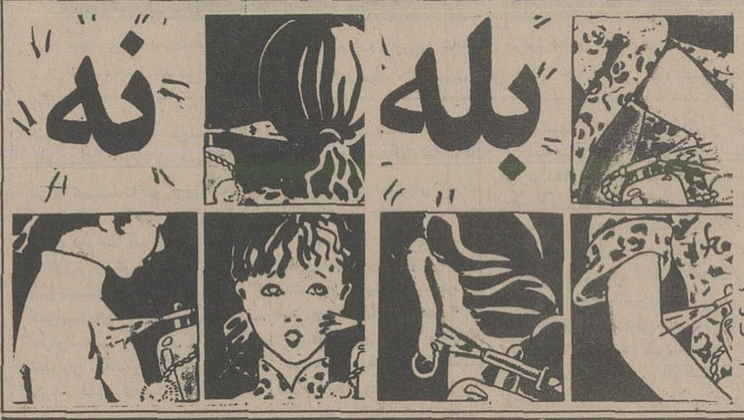


## فال فردای شما

**فروردین** ـ اجازه ندهید مسائل و گرفتاریهای روزانه شمارا ناراحت کند. نوبریدن و پوشیدن و عقد و عروسی نیکوست.

**اردیبهشت** ـ برای رسیدن به نتیجه مطلوب دامنه فعالیت های خودرا توصعه دهید مسافرت برای تجدید قوا مناسب است.

**خرداد** ـ در گرفتن تصمیمات جدید قدری جوانب امررا در نظر بگیرید. انجام کلیه امور خوب است.

**تیر** ـ یکی دومشکل اخیر خودرا به کمک دوستان جدید حل میکنید. نیک است دیدار از اقوام و دوستان را.

**مرداد** ـ اطمینان داشته باشید با تلاش بیشتر به آنچه که آرزو دارید خواهید رسید. نامه فرستادن نیکوست.

**شهریور** ـ باکسانی که در آینده تان نقش مهمی خواهند داشت، بهتر رفتار کنید نیک است انتخاب شغل وورود به خانه نو.

**مهر** ـ احتمالاً در زندگی خصوصی شما تغییرات تازه‌ای پدید میاید که شادی اوراست.

**آبان** ـ احتمالاً بیک مسافرت کوتاه میروید فرصت استراحت و تفریح رااز دست ندهید.

**آذر** ـ به استراحت و تفریح بیشتری نیازدارید با کارزیاد سلامت خودرا به خطر نیاندازید.

**دی** ـ یکی از دوستان شما پیشنهاد جالبی به شما کرده است که اگر آن را بپذیرید برایتان موفقیت اوراست.

**بهمن** ـ دایره معاشرت های خودرا وسعت میدهید و با افراد جالب و سرشناسی آشنامیشوید.

**اسفند** ـ نگران مسائل کوچک نباشید و آنها را بیش از حد بزرگ نکنید کشاورزی خوب است.

## دیدار با یاران

تا چندی پیش در همین صفحه ستونی داشتیم باعنوان «شعرها و قصه های شما را بررسی کردیم» که با استقبال دوستان جوانمان روبرو شده بود و هر روز با نامه ها و شعرها و قصه های خود ما را به ادامه این کار تشویق میکردند. و ما با آنکه قول داده بودیم از یاری دوستانمان در این راه بازنایستیم و با جدیت به بررسی و تحلیل کارهای آنان بپردازیم و زیبائی ها و نواقص آثارشان را بنمایانیم به دلائلی موفق به ادامه نشدیم و دیری از دوستان خوبمان بی خبر ماندیم.

اینک آن دلائل بازدارنده منتفی شده است و دستهای ما برای فشردن دستان به سوی شما دراز است، باشد که با همان صمیمیت بار دیگر در این راه قدم بگذاریم و مشوق شما در شکفتن استعدادهایتان باشیم.

باز هم از همه دوستان و خوانندگان جوان این صفحه می خواهیم تا آثار خود را در هر زمینه ـ برای ما ارسال دارند. داستانها، شعرها و مقاله های شما پس از بررسی در صورتی که قابل استفاده باشد به چاپ سپرده خواهد شد و در غیر اینصورت معایب کارهایتان در همین صفحه به شما گفته خواهد شد.

برای اینکار از چند چهره آشنای شعر و هنر امروز دعوت به همکاری کرده‌ایم تا راهنمای شما باشند. بار دیگر دست دوستان جوان را بگرمی می فشاریم و امیدواریم یار خوبی برای ادامه راهتان باشیم.

اثارتان را به این ادرس بفرستید؟

تهران خیابان خیام، موسسه اطلاعات روزنامه اطلاعات، صفحه جوانان

**درسراسر تاریخ سینما این ابتکاری‌ترین سوژه‌ایست که تاکنون برپرده سینما آمده و بهمین جهت نه‌تنها از لحاظ تجارتی مورد استقبال قرار گرفته بلکه درچندین فستیوال بین‌المللی نیز جوایز اول را بخود اختصاص داده و همه‌جا با تحسین و تمجید از آن یاد شده است.**

**آغاز سومین هفته نمایش در**

**سینماشهرقصه**

**سینمای ممتاز ٤ ستاره ★★★★**

**فیلمی که برای تمام افراد خانواده درست شده و تماشای آن لذتی است توصیف ناپذیر...**

درخیابان زنگی

**باگزی مالون**

پخش از شرکت سینما تاتر تهران

**گیشه سینما شهرقصه همه‌روزه پلیت رزرو میکند**

**سانسها ۱۱ـ ۲ـ ٤ـ ٦ـ ۸ـ ۱۰**

**واتانابه**

**رولر ۷ چرخ لاستیکی**

**WP 22 WD**

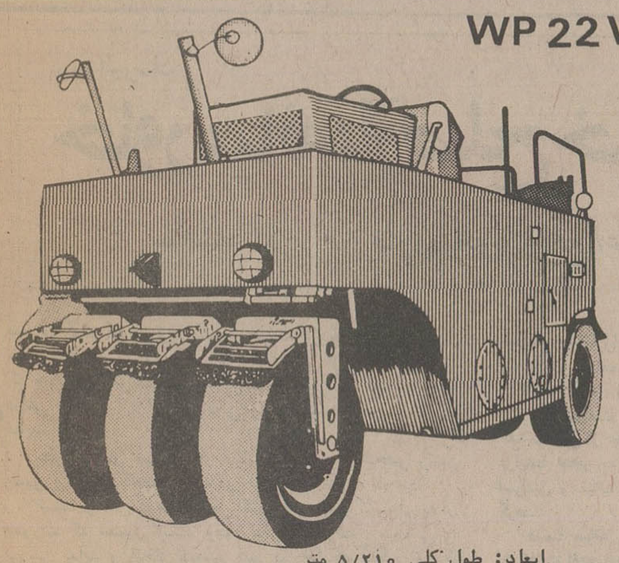

مشخصات تایر

تایرهای مخصوص ضد حرارت و روغن ـ طرح مخصوص تایر برای حداکثر تماس و توزیع یکنواخت وزن ماشین روی آسفالت. کناره‌های تایر طوری طراحی شده که از چسبیدن آسفالت به تایر جلوگیری میکند.

مشخصات سیستم گیربکس

با تغییر دنده نرم و راحت بدون استفاده از کلاچ اصلی

مشخصات عمومی

تعداد چرخها ۳ عدد جلو ـ ۴ عدد عقب
وزن ۱۰/۵۰۰ کیلوگرم
وزن با بالاست ۲۲/۶۰۰ کیلوگرم

ابعاد: طول کلی ۵/۲۱۰ متر
عرض کلی ۲/۳۰۰ متر
ارتفاع کلی ۲/۷۲۰ متر
فاصله چرخها ۴/۰۰۰ متر
سطح تسطیح آسفالت ۲/۳۰۰ متر

**رولر ویبراتور ۳ چرخ فولادی**

**WMO-144**

کنترل یکاهرم
سرعت متغیر
تغییر جهت و ترمز با یک اهرم
بدون کلاچ در موقع کار

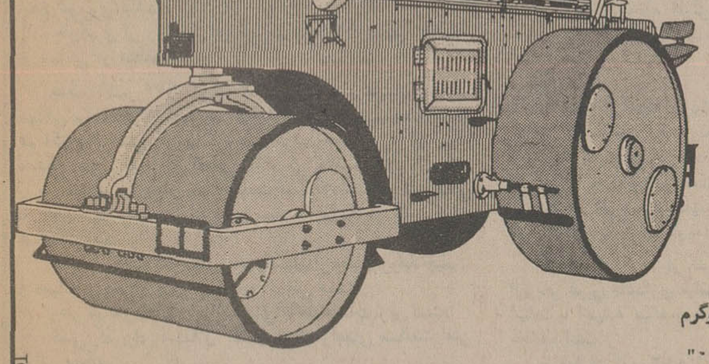

ابعاد: طول کلی ۵/۸۳۰ متر
عرض کلی ۱/۹۸۰ متر
ارتفاع کلی ۲/۴۰۰ متر
فاصله چرخها ۳/۳۰۰ متر
سطح تسطیح آسفالت ۱/۹۸۰ متر

مشخصات عمومی

وزن خالص ۱۴/۰۰۰ کیلوگرم
وزن با بالاست آبی ۱۶/۰۰۰ " "
" " "شنی ۱۸/۰۰۰ " "

TOBKIAN140

نماینده انحصاری **هاماراگ** شرکت سهامی خاص
خیابان تخت طاووس شماره ۵ ـ ساختمان آرک تلفن ۵ ـ ۸۳۱۶۵۳
شعبه‌های شرکت هاماراگ دراهواز ـ اصفهان ـ شیراز ـ مشهد ـ تبریز ـ آمل ـ کرمان

W.K.K.

**با SP ۷۴۷**
**بالاتر، سریعتر، ودورتر پرواز کنید**
**تهران ـ لندن ـ نیویورک**

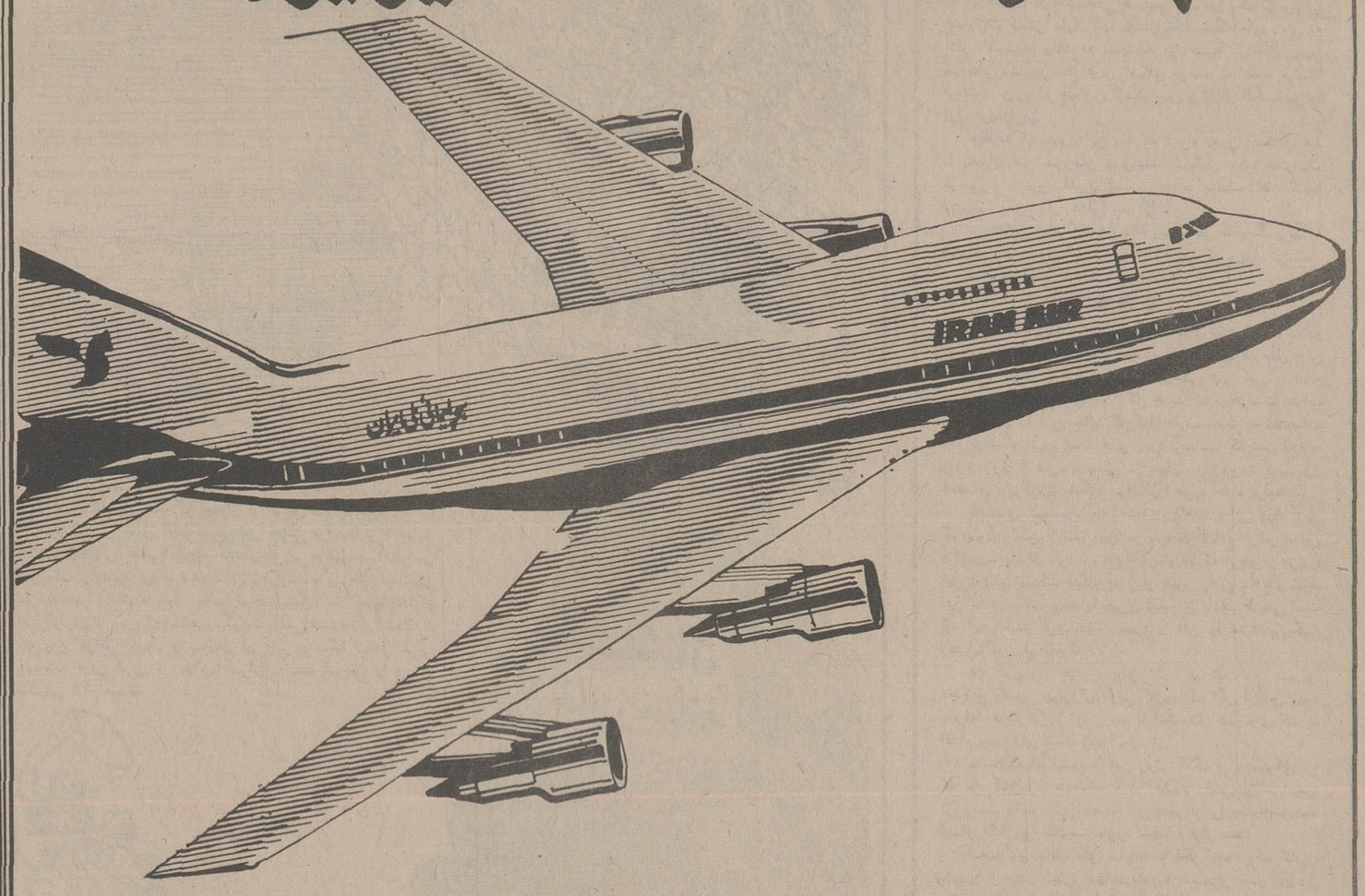


| پروازهای تهران ـ نیویورک | | |
|---|---|---|
| روزانه | SP /۷۴۷ | ۷۴۷/۲۰۰ |
| حرکت از تهران | ۱۰/۰۰ | از طریق لندن |
| ورود به | نیویورک | ۱۶/۴۵ |
| دوشنبه | جمعه | ۷۴۷ /SP. |
| حرکت از تهران | ۰۸/۳۰ | از طریق پاریس |
| ورود به | نیویورک | ۱۵/۳۰ |

برای کسب اطلاعات بیشتر و نگهداری جا به آژانس مسافرتی خودو یا به‌دفاترفروش‌هما مراجعه فرمائید.
دفترفروش خیابان ویلا تلفنهای ۸۲۹۰۸۰ـ۹۱۱۲۲۷۳
۹۱۱۲۵۹۱
دفترفروش خیابان فردوسی ۹۱۱۲۵۸۰ـ ۸۲۶۵۳۲
دفتر فروش خیابان شاهرضا ۸۲۵۰۶۱ـ ۹۱۱۲۵۹۹

هواپیمایی ملی ایران «هما»

نوول ابسرواتور

# آشتی شوروی با «کمونیسم اروپائی»

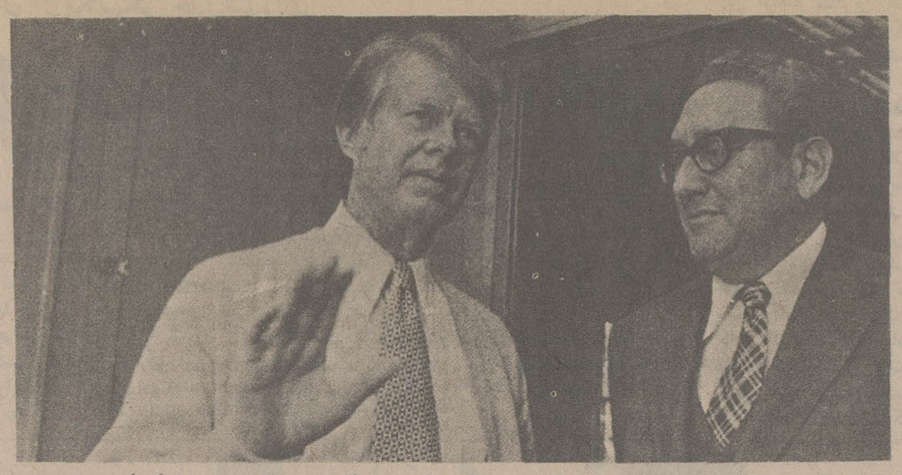

بسیاری از صاحبنظران سیاسی کمونیسم اروپایی را پدیده‌ای مولود عصر کارتر می دانند. زیرا زمانیکه کیسنجر رهبری دیپلوماسی خارجی امریکا را به عهده داشت، کمونیست های اروپا هنوز بطورتمام عیار از مسکو نبریده بودند.

با وجود مشاجرات جدلی که شوروی را علیه «کمونیسم اروپائی» برانگیخته است. در صحنه روابط بین‌المللی کمونیستها عارضه‌ای بنام «نفاق ایتالیایی» ظهور نخواهد کرد. سه تن از سفیران حزب کمونیست ایتالیا در باز گشت از سفری که تنها چند روز پس از حملات اخیر شوروی علیه سانتیاگو کاریلو رهبر حزب کمونیست اسپانیا ـ به مسکو انجام داده بودند در مذاکراتشان با رهبران حزب کمونیست شوروی فرصتهای کافی یافتند تا مشی حزب کمونیست ایتالیا را در قبال تحولی که امروز در نهضت کمونیسم بین‌المللی جریان دارد صادقانه با شورویها مطرح کنند سه نماینده عالی مقام کمونیستهای ایتالیایی که در این تجربه بدیع دخالت داشتند «جیان کارلو پاجتا» ـ «پائولوبوفالینی» و «امانوئل ماکالوزو» بوده‌اند و در بازگشت آنها از مسکو به رم تردیدی نمانده است که در عرصه روابط بین‌المللی کمونیستها حرکتی تازه بصورت «توزیع مجدد ورق ها» در شرف آغاز شدن است.

اگر خشکی لحن و محتوای اعلامیه مشترکی که در پایان دیدار سه سفیر حزب کمونیست ایتالیا از شوروی بنام احزاب کمونیست دو کشور صادر شده میدان چندان پهناوری برای برانگیختن نیروی تخیل بوجود نمیآورد ـ در عوض اظهارات علنی رهبران دو حزب و یا طنین و انعکاس اظهار نظرهایی که بلافاصله از فردای این تجربه در مسکو و در رم بگوش رسیده بقدر کافی روشن و از لحاظ محتوا ـ غنی و اشباع شده است.

نمایندگان دو طرف در مورد واژه خشکی که برای توصیف اعلامیه مشترک احزاب کمونیست ایتالیا و شوروی بوسیله اظهار نظرکنندگان اروپای غربی بکار برده میشود بدون یک توضیح متقاعد کننده نمیتوان تفاهمی را که مورد نیاز است پیدا کرد: اعلامیه مشترک طبق مرسوم عبارت از سندی است که در آن اشعار شده است که نمایندگان دو طرف احوال و حقایقی را که در کشورهایشان وجود دارد برای یکدیگر بر شمرده‌اند ـ هر دو طرف بار دیگر تاکید کرده‌اند که لازم است بنیان های روابط تشنج‌زدایی و سیاست آب کردن یخ ها در مناسبات بین‌المللی مستحکم تر شود و تسلیحات کاهش یابد و همکاریهای بین‌المللی تشویق گردد و غیره وغیره..

اما در دروری این اشارات ملال‌آور قرار دادی آنچه که اهمیت دارد ارمغان های سرشار ذهنی است که نمایندگان حزب کمونیست ایتالیا با خود از مسکو به رم آورده‌اند.

نخستین تجربه‌ای که در مسکو سه سفیر حزب کمونیست ایتالیا را بشدت تحت تاثیر قرار داده پذیرایی بسیار گرم «خارق‌العاده» رهبران حزب کمونیست شوروی از میهمانان ایتالیایی‌شان است. کسانیکه سابقا در دوران جنگ سرد ـ و حتی بعد از آن در شوروی مردمی شناخته میشدند که اندکی غریب ـ اندکی زندیق صفت ـ و اندکی مهجور می نمودند ـ اکنون در مسکو با چنان تکریم فراوانی مورد استقبال قرار گرفته‌اند که رهبران شوروی نظایرش را جز برای سران دولتهای خارجی از میهمانان دیگر دریغ میکنند. تماسی که در مسکو بین کمونیستهای ایتالیایی و روسی بر قرار شد چیزی در طراز

برژنف حاضر نشده است پدیده کمونیسم اروپائی را تحمل کند.

ملاقات و تبادل نظر بین نمایندگان دو قدرت بزرگ بود. شرایط متداول رهبران حزب کمونیست شوروی در این تماس رعایت هیچ جنبه‌ای از شرایط متداول برای رسمی نمودن و مهم نشان دادن مذاکراتشان با کمونیستهای ایتالیایی را از نظر نیانداختند و از آن جمله چنانکه گویی واقعا با نمایندگان یک «قدرت» بالفعل سروکار داشته باشند.

ضیافت بزرگی نیز به ناهار برای میهمانان ایتالیایی و کمونیست خود بر پا کردند. برای آنکه هر نوع کمکی به فهم انگیزه های مسکو در این شیوه میهمان‌نوازی از سفیران حزب کمونیست ایتالیا شده باشد میتوان فقط بیاد آورد که حزب کمونیست ایتالیا امروز صاحب و نماینده ۳۵ در صد از آراء رای دهندگان آن کشور درهر انتخابات عمومی یا پارلمانی است. این حزب نزدیک به ۲ میلیون عضو رسمی دارد و از همه مهمتر تاکنون در طول خط «مصالحه تاریخی» آن اندازه پیش رفته که عملا به قلب قدرت حکومتی در کشورش بسیار نزدیک شده است.

دومین احساس بارز ذهنی که سفیران کمونیستهای ایتالیایی با خود از مسکو آورده‌اند بنوبه خود بسیار مهم است: اکنون آشکارا احساس میشود که شورویها مایلند مشاجرات مسلکی میان مسکو و سانتیاگوکاریلو ـ نه تنها بعنوان رهبر حزب کمونیست اسپانیا بلکه شاید از آن بیشتر ـ بعنوان سخنگوی چیزی که در این اواخر با «نام کمونیسم اروپایی» شهرت یافته است ـ را محدود کنند.

وی اخیرا برای دومین بار آماج حمله شخصی شوروی ها قرار گرفته و این نوبت بیان حمله از طریق مندرجات مجله «معروف «عصر جدید» ارگان صاحب نظران مسلکی حزب کمونیست شوروی صورت گرفته است. در مسکو نمایندگان حزب کمونیست شوروی به همگنان ایتالیایی خود اطمینان داده‌اند که حملات مرامی مسکو علیه سانتیاگوکاریلو مشاجره‌ای است که نه احزاب کمونیست باختری بطور اعم ـ و نه حزب کمونیست ایتالیا و روش استقلال طلبانه آن بطور اخص و نه حتی حزب کمونیست اسپانیا هدفهای آن بوده‌اند. روسها در مذاکره با کمونیستهای ایتالیایی پرسیده‌اند شما چه انتظار داشتید؟ ما نمیتوانستیم بگذاریم کاریلو بدون پاسخ شنیدن در باره اتحاد شوروی سخنانی بگوید که از نظر خودمان غیر قابل قبول است. تازه ما صبر کردیم تا قبلا انتخابات اسپانیا بگذرد و بعد از آن نیز تنها از طریق مطبوعاتمان در برابر کاریلو واکنش نشان دادیم. مذاکره کنندگان روسی سپس از نمایندگان حزب کمونیست ایتالیایی نظر خواسته‌اند:

از راست: ژرژمارشه رهبر حزب کمونیست فرانسه ـ کاریلو رهبر حزب کمونیست اسپانیا و برلینگوئر رهبر حزب کمونیست ایتالیا برهبران کمونیسم اروپایی

«ایا میتوانید به ما بگوئید که شما خودتان درباره اظهارات تاکیدآمیز دبیرکل حزب کمونیست اسپانیا چگونه فکر می کنید؟ او علنا گفته است که نظام اجتماعی شوروی از انقلاب اکتبر تاکنون نه بهبود یافته و نه دمکراتیک شده است. برعکس مهمترین صفت سیستم شوروی که از ۱۹۱۷ تاکنون حفظ شده جنبه نابایی از خصایل آن است که امروز در روابط شوروی با احزاب کمونیست و دولتهای سوسیالیست ممالک اروپای شرقی بچشم میخورد.

درجواب توضیحی که نمایندگان حزب کمونیست شوروی از کمونیستهای ایتالیایی خواسته‌اند اینان محتاطانه گفته‌اند که حزب کمونیست شوروی و نظام اجتماعی آن مولود انقلاب اکتبر است. اصالت کمونیسم روسی به هیچ وجه موردانکار کمونیستهای ایتالیایی نیست و حتی نقش مهم شوروی در دفاع از سیاست تشنج زدایی و در نبرد برضد «امپریالیسم» سراسر مورد اذعان است. «کمونیسم اروپایی» به هیچ وجه بران نیست که یک «کانون جدید» برای نهضت جهانی کمونیسم بوجود آورد. نمایندگان حزب کمونیست ایتالیا احساس می کنند که مخصوصا توضیح اطمینان بخش اخیر فقدان هرنوع ادعایی نزد کمونیستهای اروپایی برای علم کردن یک قطب تازه درجنبش جهانی کمونیسم ـ بوسیله مخاطبان روسی انها در مسکو موردقبول قرار گرفته است و درنتیجه برای نخستین بار این تاثیر ذهنی را شورویها قادرند با قوت به کمونیستهای ایتالیایی یا هرگروه از سایر کمونیستهای اروپایی القاکنند که مسکو فی‌الجمله اماده است استقلال علی الاصول مشی ها وجدابودن راه های تحول برای احزاب کمونیست را قبول کند ولونهایتا نام این رابطه جدید ـ رابطه «مسکو با کمونیسم اروپایی» باشد.

## نگرانی‌های شوروی

اخرین ره اورد سه نماینده حزب کمونیست ایتالیا در بازگشت آنان از سفر به مسکو احساسی است که از نگرانی های شوروی درانان بوجود امده است. برغم ادعاهای مکرر سخنگویان و مطبوعات دنیای باختری که مداوما سعی دارند تصویری ازیک «برژنف دلواپس» از کابوس مشکلات داخلی در ذهن ملتهای دنیای غیرکمونیست ساخته و پرداخته کنند، آنچه که امروز کرملین را بسیار بیشتر نگران می کند وضعی است که درعرصه روابط بین المللی وجود دارد. رهبران شوروی ازان نمی ترسند که روسیه را بحران واهی نارضایی روشنفکران یاغی و یاعصیان کوچک یهودیان روسی که بزرگترین آرزویشان بدست آوردن گذرنامه و روادید برای مهاجرت کردن به اسرائیل است. از داخل منفجر کند. نگرانی بسیار بسیار جدی‌تر دولت و حزب کمونیست شوروی ازاین است که جیمی کارتر رئیس جمهور جدید امریکا اشکارا در تلاش است تا پای خود را از راهی که نیمی ازان بوسیله سلف وی جرالدفورد با امضانهادن درپای معاهدات ۱۹۷۴ «ولادی وستوک» پیموده شده است، به عقب بکشد. درحقیقت نگرانی و خشم شوروی از سیاست کارتر بسیاربیش ازانکه بخاطر آثار داخلی جهاد باصطلاح صلیبی رئیس جمهورکنونی امریکا در راه دفاع از حقوق بشر باشد ـ ازاین بابت است که کارتر سعی دارد قضیه حقوق بشر را به دستاویزی برای امتناع از پذیرفتن ترتیبات و توافق های جدید امریکا و شوروی درباره محدودکردن سلاحهای استراتژیکی تبدیل کند. مذاکره کنندگان حزب کمونیست شوروی که «میخائیل سوسلوف» معروف به کارشناس امورنظری حزب کمونیست شوروی در راس انان قرار داشت. برای نمایندگان حزب کمونیست ایتالیا روشن کرده‌اند که روابط شوروی و امریکا از هنگامیکه کارتر به کاخ سفید رفته چرا و تاچه اندازه تباه شده است.

روزالیوسف

# خاورمیانه: ازصلح خبری نیست

## سیاست کارتر در خاورمیانه با منافع اعراب هماهنگی ندارد

میتوان گفت که درروش سیاسی دولت امریکا در قبال مشکل خاور میانه دو گرایش وجود دارد. و بعضی از محافل میگویند که چندین گرایش سیاست این دولت را تعیین می کند، زیرا هیچ دولتی وجود ندارد که به تنهائی رئوس سیاست خود را ترسیم نماید.

بطور مثال میتوان از ریاست جمهوری شخص رئیس جمهوری و دستگاههای تابعه او... ووزارت خارجه نام برد.

ضمنا در امریکا مانند برخی کشورهای جهان کابینه‌ای به آن صورت که معمول است، وجود ندارد که اوضاع سیاسی را بررسی نماید و اتخاذ تصمیم کند. در حالیکه کنگره امریکا (مجلس نمایندگان و مجلس سنا) دارای قدرت ووزنه فعال در اتخاذ تصمیمات مهم یا جلوگیری از اجرای آن است.

برای پی بردن به اهمیت این دو مجلس کافی است بدانیم که هریک از اعضای مجلس نمایندگان و سنا دفاتری جهت بررسی مشکلات سیاسی دارند که تعداد کارکنان آن‌ها از ده نفر کمتر نیست و آنها را «معاونان» مینامند.

همچنین دستگاههای ارتباط جمعی وجود دارد که هریک نماینده موسسات صنعتی و اقتصادی و سیاسی خاص هستند که بازگو کننده افکار عمومی امریکا می باشند درداخل کنگره امریکا هم گروه بندیهائی وجود دارد که هریک نماینده موسسات اقتصادی و گروه بندیهای سیاسی و نماینده کشورهای مختلف حتی کره جنوبی هستند که اخیرا معلوم شده کره جنوبی ده میلیون دلار پول خرج کرده تا «گروه کره» را در داخل کنگره بمنظور وارد کردن فشار بردولت امریکا بمنظور عدم خروج نیروهای امریکا از کره، وارد عمل کند. مهم این است که گرایش اول در قبال مسئله خاور میانه معتقد است که اسرائیل به تنهائی برای حمایت از منافع امریکا در منطقه کافی نیست.

منافع مزبور عبارتند از:

۱ ـ نفت

۲ ـ موقعیت ممتاز استراتژیکی منطقه خاور میانه بگونه‌ای که بنفع شوروی نباشد.

۳ ـ جلوگیری از روشهای افراطی جهت تحولات عمیق اقتصادی و سیاسی در منطقه

جنگ اکتبر ۱۹۷۳ ثابت کرد اعراب قادر هستند ضربات مهلکی براسرائیل وارد سازند. طرفداران گرایش اول معتقدند که هم اکنون فرصتی گرانبها در جهان عرب وجود دارد و آن اینکه دستگاه های رهبری را کسانی اداره می کنند که آنها را «میانه روها» مینامند. و بهمین جهت مناسب است که اسرائیل گذشتهائی در قبال آنها بنماید. تا بتواند با سیاست امریکا در خاور میانه هماهنگ شود.

بدنیست بدانیم که منظور امریکائیان از «میانه روها» چیست و «میانه روها» در خاور میانه چه کسانی هستند.

رهبر میانه‌رو بنظر آنها شخصی با مشخصات زیر است:

کسی که برای استقلال کشور خوداز راههای مسالمت آمیز تلاش میکند.

بدون داشتن برنامه های بلند مدت اقتصادی برای پیشرفت کشور خود فعالیت می کنند.

برای رشد کشور خود از اقتصاد آزاد استفاده مینماید.

با منافع غرب در هیچ منطقه‌ای بویژه در خاور میانه مبارزه نمیکند.

روابط «ویژه‌ای» با اتحاد شوروی و چین بر قرار نمیکند بلکه روابطی عادی بر اساس منشور ملل متحد با آنها داراست.

اصلاحات اجتماعی بگونه‌ای که لطمه به مالکیت‌های خصوصی وارد نکند، انجام میدهد. مانعی ندارد که سیاست بیطرفی مثبت را ضمن تمایل بطرف غرب دنبال نماید و همانگونه که یک روزنامه نگار امریکائی گفت «جبهه راست بیطرفی مثبت نه جبهه چپ آن» این نظر امریکائیان نسبت به «میانه روها»

آنها معتقدند که حمایت از حکومت «میانه روها» از طریق گذشت‌هائی از جانب اسرائیل عملی میشود تا به راه‌حلی برسند و درآینده منجر به برقراری یکنوع همکاری میان میانه روهای اسرائیل و میانه روهای عرب دربخش های صنعتی و فرهنگی گردد.

ضمنا میانه روهای جهان عرب میتوانند فرصتی برای حل مشکلات اقتصادی کشور خود و رویاروئی با مشکلات آفریقائی که ممکن است درآینده بوجود آید پیدا نمایند.

کی سینجر بمرحله اجرا گذاشته بودند. انها مایل هستند که اسرائیل همچنان قوی باقی بماند و بهمین جهت در جنگ اکتبر نهایت مساعدت را معمول داشته و یاریش دادند تا از کانال بگذرد تا تعادلی در گذر از کانال سوئز میان اعراب و اسرائیل بوجود آید و نیکسون در سومین برنامه از چهار برنامه تلویزیونی خود با دوید فراست انگلیسی به این مسئله اشاره کرد.

حدود و میزان این گذشتها چیست؟

نیکسون و کی سینجر هر یک وعده‌هائی به اعراب دادند که نزدیک به حداقل خواسته‌های آنها بود.

ولی هیچ یک از وعده‌ها تحقق نیافت مگر تا آن میزان که در دو قرار داد ۱۹۷۴ و ۱۹۷۵ قید شده بود. تا اینکه کارتر که از طرفداران این گرایش است روی کار امد با این اختلاف که کارتر در پرتو احتمال انفجار در خاور میانه و بحران احتمالی انرژی در امریکا و ترس از بر گشت نفوذ شوروی به منطقه خواهان تجدید نظر در گرایش مزبور بود. بهمین جهت کارتر اندیشه برپائی میهن فلسطینیها و عقب نشینی اسرائیل از اراضی اشغالی را مطرح کرد. حال این پرسش مطرح میشود که طرفداران این نظر با نظر اعراب که از جانب سازمانهای بین‌المللی حمایت میشود تا چه میزان هماهنگ میشود:

۱ ـ تا این لحظه کارتر روشن نکرده است که منظور او از میهن برای فلسطینیها چیست؟ آیا یک کشور است... و این کشور مستقل میباشد. یا زیر پرچم یک فدراسیون اردنی یا سوری.

۲ ـ تا این لحظه امریکا فلسطین را برسمیت نشناخته و حتی تماسی با سازمان رهائی بخش فلسطین بر قرار نکرده. آخرین اظهارات کارتر هم این بود که اگر سازمان رهائی بخش فلسطین اسرائیل را به رسمیت بشناسد دیگر مشکلی وجود نخواهد داشت.

بطور کلی، کاخ سفید رسما اعلام داشته که امریکا در سیاست خود در قبال خاورمیانه تجدید نظر میکند.

گرایش اول که از طرف کمپانیهای نفتی و کشورهای اروپای غربی جانبداری میشود با گرایش دیگری بر خورد دارد که اساسا با اندیشه میانه روهای عرب و اندیشه گذشت بنفع آنها مخالف است.

طرفداران این گرایش درداخل دستگاه دولتی بویژه کنگره امریکا ووسائل ارتباط جمعی وجود دارند و گروههای یهودی و صهیونیستی امریکا ازآنها حمایت میکنند. طرفداران این گرایش چه میگویند؟

آنها میگویند که «میانه‌رو» وجود ندارد انورسادات هم میانه‌رو نیست. او یک رهبر ملی و همکارو دوست عبدالناصر است و طرفدار بخش عمومی میباشد و مصرهم در تحولات عمیق تند خود راه انقلاب ۲۳ ژوئن را طی میکند.

اگر اوباموجودیت اسرائیل هم موافقت کند، موافقت او حداکثر یک موافقت تاکتیکی خواهد بود.

و بالاخره چه کسی تضمین میکند که میانه‌روها برای مدت درازی در مسند حکومت باقی بمانند. حال به‌بینیم راه حل بنظر آنها چیست؟

آنها معتقدند که ایالات متحده امریکا نباید به اسرائیل فشار وارد آورد. آنها معتقدند که میتوان از طریق سرگرم کردن اعراب باگذشتهائی از قبیل عقب‌نشینی‌های جزئی درااینجا و انجا و یادادن کمکهای غذائی وانجام گفتگوهای بی‌حاصل در کنفرانس ژنو وقت را تلف کرد تا فرصت لازم فرارسد و راه‌حلی اسرائیلی بمرحله اجرا گذاشته شود. جالب توجه اینجا است که طرفداران این گرایش از پیروزی مناهیم بگین ناراضی هستند زیرا معتقدند که وی افراطی است و سخنان او دایر براینکه ساحل غربی رودخانه اردن جزئی از خاک اسرائیل است امریکا را دربلا تکلیفی قرار میدهد.



این است گرایشهائی که در برابر کارتر رئیس جمهور امریکا قرارگرفته و بهمین جهت این پرسش مطرح میشود که چرا کارتر سیاست خودرا به اسرائیل تحمیل نمی کند. پاسخ به آن بسیار ساده است. یکم اینکه سیاست او گرچه بانظرات اعراب نزدیک است ولی کاملا باآن هماهنگی ندارد.

دوم اینکه کارتر در گفتگوهای خود باهریک از رهبران عرب پای‌بند اندیشه وارد کردن فشار براسرائیل نیست زیرا اگر بخواهد فشاری وارد کند، در معرض فشار گرایش دوم قرارمیگیرد. درهرحال در مسافرت آینده مناهیم بگین به امریکا و انجام گفتگو باکارتر قدرت هریک ازاین دو گرایش معلوم خواهد شد.

# زوال یک امپراطوری

نوشته: پیتر تاوتزند

۱۹

## جراحتی عمیق بر میلیونها قلب

ویول بالحنی کاملا جدی به حکومت انگلستان هشدارداد که کنگره قصد دارد حکومت «انگلیسی ـ هندی» راسرنگون کند و خود حکومتی برسرکاراورد:

«تصورنمی کنم حکومت انگلستان قصد تسلیم در برابر زوررا داشته باشد بویژه که مانمی توانیم سبکسرانه تعهدهای خود را در برابر اقلیت‌ها نادیده بگیریم.»

به عقیده او یامیبایستی انگلستان انقلاب را با توسل به زوردرهم شکند و یا «اداره امورهند» را بدست حزبی بسپرد که در اصل از فرقه‌های هند و تشکیل شده است و هیچ تجربه‌ای جزایجاد آشوب ندارد.»

گمان میرفت که کنگره از سازمان «ارتش ملی هند» بعنوان وسیله‌ای برای پیشبرد نظرهای خود استفاده خواهد کرد. «شاندرابوز» رهبر چاق و خرافاتی این ارتش در حادثه سقوط یک هواپیمای ژاپنی کشته شده بود. اما زندانی‌های این ارتش به هند بازگشته بودند. و در نوامبر ۱۹۴۵ سه تن از فرماندهان آن که مسلمان، هندوو مسیحی بودند به اتهام «جنگ باامپراتوری بریتانیا» محاکمه شده بودند.

انگلیسی‌ها از سراشتباه محل محاکمه را در قلعه مرغ قرارداده بودند. همانجائی که درآغاز هجوم انگلستان به هند و درسال ۱۸۵۷ یکی از کانون‌های مقاومت ناسیونالیستی بود و حالا هندی‌ها ازین تقارن برای برانداختن آتش احساسات ناسیونالیستی استفاده میکردند.

کنگره کمیته‌ای برای دفاع از متهمان تشکیل داد. نهرو بالباس وکالت که از سی سال پیش برتن نکرده بود به تالار دادگاه رفت و جناح‌کار دفاع از «شاهنوازخان» ـ متهم مسلمان ـ را برعهده گرفت. نهرو در برابر «ارتش ملی هند» مردد بود. سه سال پیش که افراد این سازمان میخواستند به دهلی هجوم آورند گفته بود که درهند و در بیرون از شبه قاره باید در برابر آنان مقاومت کرد و حالا به دفاع ازاین «ارتش زیبای مردان جوان» پرداخته بود که هدفش «عشق به آزادی هند» بود.

محکومیت متهمان برای هندی‌ها ضربه‌ای بود: «جراحتی عمیق برمیلیونها قلب وارد آمد.»

اما درژانویه ۱۹۴۶ علیرغم اندوه افراد ارتش هند که خواستار اجرای مقررات انضباطی بودند سه محکوم عضو «ارتش ملی هند» آزاد شدند.

اما این پایان مبارزه باافراد «ارتش ملی هند» نبود و میبایستی که «جراحت عمیق» تشنج‌های دیگری در پیکرهند بوجود آورد.

نایب‌السلطنه احساس میکرد که درلیه یک آتشفشان نشسته است. در ژانویه ۱۹۴۶ آتشفشان بصورت شورش واحدهای نیروی هوائی در کلکته فوران کرد. این شورش وخیم نبود، ولی تداوم آن در سایر واحدهای نیروی هوائی نگرانی تندی بوجود آورد و این همگام باقدامات «ارتش ملی هند» بود که اعلان‌های طرفداری ازآن به درودیوارکلکته چسبانده شده بود: «دربرابر هرعضو ارتش ملی که کشته شود بیست سگ سفید نابود خواهند شد. زنده‌باد تروریسم!»

کلکته، شهری که «چاپ چوناک» انگلیسی در سال ۱۶۹۰ بنیان آن را نهاده بود در فوریه ۱۹۴۶ سه روز پرآشوب را گذراند.

روز ۱۹ فوریه ویول دردفتر یادداشت‌هایش نوشت: «چه روز شادی‌بخش و آرامی! فقط سه شورش و دو اعتصاب! روز پیش واحدهای نیروی دریائی دربمبئی شورش کرده بودند. شورشی که بدست واحدهای ـ ارتش فرونشانده شده بود.»

پاتل و نهرو به هراس افتاده بودند:

ـ مافاقد آن انضباطی هستیم که برای یک کشورآزاد ضرورت مطلق دارد. آنها بعدازاینکه بشکه باروت را به آتش کشیده بودند به اندیشه پرداخته بودند. درچنین شرایطی کمیته سه نفری آماده حرکت به هند میشد: فردلاورنس وزیر مشاور، فردکوپپس و ژنرال الکساندر لرد اول دریاداری.

وظیفه کمیسیون این بود که درراه تأمین استقلال هند با رهبران این سرزمین درزمینه تشکیل یک حکومت موقتی و تدوین قانون اساسی جدید مبادله نظر کند. لاورنس وقتی وارد دهلی شد، گفت:

ـ ماحامل پیام گرم دوستانه ونیت خیر حکومت بریتانیا هستیم. واین روز ۲۴ مارس ۱۹۴۶ بود که ویول نوشت:

ـ امروز «سه خردمند» وارد شدند.

***

خردمندان دیگری، اعضای کمیسیون مشترک امریکا و انگلستان وارد بیت‌المقدس شده بودند در آنجا هم مثل دهلی اوضاع انفجاری بود. علیرغم کوشش های خیر خواهانه «سرآلن کاتیگهام» فرماندار کل جدید که میخواست اعراب و یهودیان را آرام سازد کارگران عرب دست به اعتصاب زده بودند و تروریست های یهود برساعت کارشان افزوده بودند روز ۶ مارس، یعنی در همان روز ورود کمیسیون اعضای «ایرگون» پایگاه سرافند را مورد حمله قراردادند.

اعضای کمیسیون به تحقیق پرداختند و از جمله ازبن گوریون رئیس آژانس یهود در باره «هاگانا» ـ ارتش مخفی آژانس ـ سئوال کردند و جواب شنیدند که اوچیزی درباره این ارتش نمیداند هاگانا به زبان عبری یعنی دفاع و شاید این یک شرکت بیمه یا چیزی شبیه آن باشد. طبیعی است که این حیله گری موثر نبود و این را مناهیم بگین رهبرایرگون هم پذیرفت.

بن گوریون خودرا درین نظر که باید تروریسم را محکوم کنیم سهیم کرد ولی افزود که اگر آژانس یهود بخواهد درسرکوبی تروریسم با انگلستان همکاری کند به اقدام بیهوده‌ای دست زده است.

به عقیده انگلیسی ها این روش کنگ و پیچیده‌ای بود که بن گوریون میخواست در مقام رئیس آژانس یهود تروریسم را محکوم کند و در عمل آن را بعنوان وسیله اعمال فشار بر حکومت مورد استفاده قرار دهد.

نمایندگان عرب مثل همیشه با فکر ایجاد یک کانون یهودی و دادن اجازه مهاجرت به صدهزار نفر یهودی مخالفت کردند و افزودند که این مسلمانان نیستند که باید کفاره گناهان مسیحیان ضدیهودرا پس بدهند.

وقتی این استدلال پیش کشیده شد که اعراب و یهودیان بعنوان فرزندان ابراهیم میتوانند بایکدیگر به تفاهم برسند نظام پاشا دبیر کل اتحادیه عرب جواب داد:

ـ برادرما به اروپا و غرب رفت و به گونه‌ای دیگر بازگشت. یهودی روس، یهودی لهستانی، یهودی آلمانی و یهودی انگلیسی ادراک غربی داراشد... اوهیچ شباهتی به پسرعموی ماندارد..... یهودی جدید یهودی نیست تسلط طلب است... و اعراب دربرابرش میگویند: «نه»... مانمیگذاریم ملت های بزرگ، ملت های کوچک و ملت های پراکنده برما مسلط شوند.

درلندن بوین به اعضای کمیسیون گفته بود که در هرزمینه‌ای به توافق مطلق برسند، انگلستان درراه اجرای آن خواهد کوشید و حالا اعضای کمیسیون به این نتیجه رسیده بودند که نمیتوان فلسطین را به یهودیان سپرد. نظر کمیسیون سخت متناقض بود:

ناتمام

# بیماران بیمه‌شهرستانی ومشکل آنها

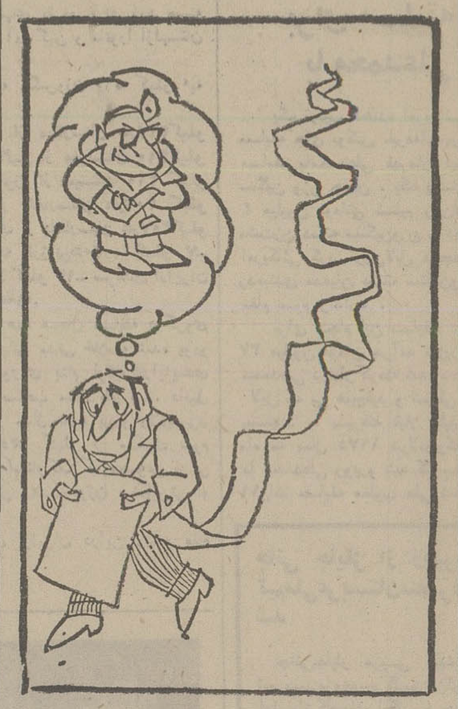

من در یکی از شهرستانها زندگی می‌کنم و بعلت ناراحتی معده به‌اکثر پزشکانی که در شهرمان مطب دارند مراجعه‌کردم وچون در شهرستان نتیجه‌ای نگرفتم از تعطیلات تابستانی استفاده کرده به تهران آمدم تا بتوانم نتیجه‌ای‌از معالجه‌خود بگیرم . پس از رسیدن به تهران وپیدا کردن نشانی چندین متخصص جهاز هاضمه که با سازمان تامین خدمات درمانی همکاری دارند به مطب آنان مراجعه کردم ولی نزد هردکتری رفتم به من گفتند: بیماران بیمه را معاینه نمی‌کنیم برخی دیگر نیز میگفتند قرارداد خود را بابیمه لغو کرده‌ایم. خلاصه من ظرف مدت سه روز اقامت خود در تهران نزد بیشتر از ۱۰ دکتر رفتم اما همه آنان مرا بجرم بیمه بودن جواب کردند.

اگر این دکترها باسازمان خدمات درمانی همکاری ندارند چرا وبچه منظور اسمشان در دفترچه راهنما که سازمان‌برای همین منظور چاپ می‌کند درج شده است واگر همکاری‌میکنند چرا بیماری را که هزاران کیلومتر راه را بامید معالجه طی کرده است سرگردان می‌کنند و بیچاره مریض‌هم بعد ازچندین روز سرگردانی باید با پرداخت حق ویزیت‌های گمرشکن برای معاینه ومعالجه خود اقدام کند. پس معنی این دفترچه بیمه چیست و به چه استفاده‌ای میاید؟

محمد بحری

# درانتظار گره گشائی وزارت‌علوم

بسیاری از مشکلات مربوط به‌گزینش دانشجو ریشه‌ای چندین ساله دارد وکلاف سردرگم را می‌ماند. بدیهی است برای گشودن این کلاف سردرگم ، برگزاری کنفرانس وطرحهای متعددی لازم است‌اما درمورد مسایل بدیهی دیگر نباید به‌کنفرانس وسمینار منوسل شد ووقتی مسئله‌ای کاملا روشن است وحل‌آن آسان می‌نماید ، امروز وفرداکردن‌ومسئله را کش‌دادن ، دقیقا چیزی جز لاپوشانی واقعیت‌ها نمیتواند باشد. یکی‌از بستگانم سال پیش براساس فرمول کنکور سراسری که هرسال تغییر می‌کند وسرانجام هم نتیجه قطعی ومطلوبی حاصل‌نشده است ، به دانشکده علوم ارتباطات اجتماعی راه یافت تا دررشته روزنامه نگاری درس بخواند.او بهیچوجه مایل نبودبه این رشته‌راميابد چون نه‌استعدادش‌را داشت ونه‌ذوقش را. ولی اضطرار وجبرکنکور سراسری اورا به‌این رشته کشاند وخیلی زودآثار عدم تطابق‌دانشجو بارشته‌ای که خلاف میل و استعداد اوست ظاهر گردید وسرخوردگی های فراوانی را سبب شد.این دانشجومی گویداصولا دانشجویانی که

سال پیش به دانشکده علوم ارتباطات اجتماعی‌راه یافتند، اغلب گرفتار همان مسایلی شده‌اند که من هستم ، در این میان هیچ گناهی متوجه ما ودانشکده علوم ارتباطات نیست ، بلکه این دست اندرکاران کنکور سراسری هستند که قاعده درستی‌برای گزینش دانشجو بوجودنمی آورند . برخلاف سال پیش، دانشجویانی که باشرکت در امتحان اختصاصی دانشکده علوم ارتباطات اجتماعی به این دانشکده‌راه یافتند، همه از رشته‌تحصیل خود راضی هستند زیرا مطابق ذوق و استعداد آنهاست و به هیچوجه جنبه‌تحمیل نداشته است.بقول معروف آب از سر دانشجویان سال پیش گذشت وآنها باحرارت‌بسیار باید خودشان را با رشته‌ای که موافق ذوق‌واستعدادشان نیست تطبیق بدهند، اما با دریع بسیار امسال که زمزمه هائی درباره برقرار ی مجدد امتحان اختصاصی این دانشکده بگوش می‌رسید خاموش شد وکسب اطلاع شد که وزارت علوم و آموزش عالی در اینمورد روی موافق‌نشان نداده‌است وامسال نیز عده دیگری از جوانان این مملکت باید برخلاف میل و استعدادشان به‌این دانشکده و دانشکده های‌دیگرراه یابند، در مقابل گروهی دیگرکه مایل به‌ادامه تحصیل دردانشکده روزنامه نگاری هستند بعلت ضوابط موهوم وزارت علوم نتوانند به‌دانشکده‌دلخواه‌خود بروند در این شکی‌نیست که روش کنکور سراسری، یک روش برحق‌وعادلانه نیست‌وبیانات اخیر عیاحضرت شهبانوی ایران در مصاحبه‌ای که منتشر شدمورد این‌امراست‌و هیچ دانشجویی باستثنای عده‌ای معدود نمی‌توانند به رشته‌مورد علاقه خود راه یابند . اما برای حل همین مسئله تاجائی‌که‌لازم‌است‌باید حسن‌نیت‌بخرج داد وانعطاف پذیربودوو قتی‌امثال دانشکده علوم ارتباطات اجتماعی در صدد برمیاید ، دانشجو را مطابق ذوق و استعداد او جذب کندو آموزش‌بدهد واز پدیدآمدن صدها مشکل جلو گیری نماید، نباید دودستی به‌روش های خشک و کلیشه‌ای چسبید و داوطلبان کنکور رادرتنگنا قرار داد، شاید هنوزفرصت باقی باشد که در اینمورد فکری‌بشود. اما تجدید نظر اساسی در روش کنکور سراسری برای سالهای آینده اجتناب‌ناپذیر است که باید از هم اکنون بفکرش‌بود.

آرش ـ طالقانی

## پاسخ مسئولین به نامه‌های مردم

### اصلاح خبر

بازگشت بشرحیکه در مورخ ۳۶ر۴ر۶ آن روزنامه‌ما عنوان مطفن تهران‌ـ لندن تا ۲ ماه دیگر مستقیم میشود» درج گردیده بود که قسمتی از خبر درج شده بشرح زیر اصلاح می‌شود.

بدنبال برقراری ارتباط مستقیم تلفنی به‌آمریکا از روز جمعه گذشته ارتباط مستقیم‌تلفنی تهران‌ـفرانسه نیزبرقرارشد.

شرکت مخابرات ایران

### باجه بلیط فروشی دایر است

در پاسخ مطلبی که از قول آقای قدرت‌اله بهشتی در مورد باجه بلیت فروشی در شماره ۱۵۳۲۷ آن روزنامه درج شده، به‌آگاهی میرساند:

در ایستگاه فروشگاه کوروش واقع در قسمت غربی خیابان پهلوی باجه بلیت فروشی دایر است، مسافران‌ایستگاه نامبرده میتوانند بلیت مورد نیاز خود را از باجه مزبور خریداری نمایند.

شرکت واحد اتوبوسرانی

### امکان تاسیس دوره عمومی بزرگسالان نیست

در پاسخ مطلبی که در مورخ ۳۶ر۳ر۷ آن نشریه زیر عنوان «طاهر گوراییها چه میخواهند» درج گردیده است باطلاع میرساند: اداره کل آموزش وپرورش گیلان گزارش داده است طاهر گوراب در حال حاضر دارای ضوابط تاسیس دوره عمومی بزرگسالان نیست و در صورت فراهم شدن امکانات و شرایط لازم برابر مقررات اقدام خواهدشد.

وزارت آموزش و پرورش

### تشک‌های اتوبوس تعمیر شد

در پاسخ مطلب مندرج در شماره ۱۵۳۴۵آن روزنامه زیر عنوان «اتوبوسهای‌نو» باستحضار میرساند:

برای تعمیر ومرمت تشکهای صندلی اتوبوسهای خط مزبور اقدام بعمل آمده است، وضمنا ساعت کار اتوبوسهای خط ۱۱۷ در ساعت ۷ شب خاتمه پیدا نمیکند بلکه آخرین اتوبوس این خط ساعت ۲۲ر۵ از چهارراه مولوی بمیدان ثریا حرکت مینماید.

شرکت واحد اتوبوسرانی

## آگهی مناقصه

مرکز اورژانس تهران احتیاج به خرید ۱۲۰ قلم لوازم یدکی بنز ۲۳۰ـ۷۵ از طریق مناقصه دارد .

داوطلبان میتوانند از تاریخ ۳۶ر۴ر۲۵ لغایت ۳۶ر۵ر۵ همه روزه غیراز ایام تعطیل و پنجشنبه ها از ساعت ۸صبح الی۴ بعدازظهر جهت‌دریافت شرائط مناقصه ولیست لوازم مورد مناقصه و کسب اطلاعات لازم بادردست داشتن معرفینامه به امور اداری مرکز اورژانس تهران واقع در خیابان شاه شماره ۱ر۱۳۰ طبقه چهارم‌مراجعه نمایند . م‌الف ۸۹۵۷

## اطلاعیه

### طبق مقررات ماده ـ۳۶لایحه‌قانونی اصلاح قسمتی از قانون تجارت بدینوسیله باطلاع میرساند

که تعداد ۷۵۰ سهم با نام ده‌هزار ریالی گرین‌فروهاف ایران (شرکت‌سهامی‌خاص) بعلت عدم تادیه ۶۵۰ درصد از مبلغ اسمی آنهاازطریق مزایده بفروش میرساند .

مزایده در ساعت ۷ صبح روز شنبه اول‌مرداد ماه ۲۵۳۶در تهران ..خیابان بخارست خیابان الوند کوچه ۳۷ شماره ـ۲۵ انجام خواهدگرفت. هیئت مدیره شرکت گرین‌فروهاف ایران

## خوانندگان مینویسند

### تشخیص خانه خالی

دولت از مردم خواسته است که هرکجا خانه خالی دیدند اطلاع دهند من‌معتقدم تنها کسانیکه میتوانند در اینمورد نظر صائب بدهند رفتگران شهرداری هستند . برای اینکه هر ساختمان و هر طبقه‌آپارتمان که خالی باشد زباله ندارد و رفتگر از آن مطلع می‌شود.

فرح یونسی

### تلویزیون خراب

حدود یکماه قبل یک تلویزیون ۲۴اینچ سیاه و سفید از گالری حامد در خیابان شاه خریداری کردم اما پس از یکهفته تلویزیون خراب شد. چند بار تلفن کردم وبرای تعمیر بخانه مراجعه کردند اما نتوانستند تلویزیون را درست کنند ،در نتیجه تلویزیون مرا عوض کردند ، اما تلویزیون دوم هم خراب است تکلیف من چیست؟

هاشم عادل‌زاده

### تعداد تجدیدی ها

دبستان دخترانه وپسرانه بلقیس سلیمانی از ۵ کلاس که در هریک ازکلاس‌ها ۵۰الی ۶۰ نفر درس می‌خواندند فقط ۳۰ نفر قبولی داد،چرا تعدادتجدیدی‌ها ومردودی های این مدرسه تا این اندازه زیاد است وحتی به رقمی غیر قابل‌تصور رسیده‌است؟

عزیزالله

### تعویض لامپ

مدت یکماه است که لامپ‌های کوچه دانشمند در خیابان شاد مهر سوخته‌است. هرچه بشرکت برق منطقه‌ای تلفن می‌زنیم برای تعویض لامپ‌ها مراجعه نمی‌کنند.

رضا باقری

### خاموشی برق

وزارت نیرو اعلام کرده بود که هر منطقه‌ای فقط ۲ ساعت خاموشی درشبانه روز دارد، اما در خیابان نیکنام وکوچه های اطراف آن اهالی در ۲۴ ساعت فقط۴ ساعت برق دارندو بقیه‌مدت را درخاموشی مطلق بسر می‌برند.

شادمان

## حرفهائی از آن سوی سیم

### مشکلات خود را با «اطلاعات» درمیان بگذارید

تلفن : ۳۱۱۲۱۰ هر روز باستثنای (پنجشنبه‌ها) از ساعت ۳۰ر۵ تا ۸ بعداز ظهر

★ رستگار:
از مسئولان روابط عمومی وزارت علوم‌و آموزش‌عالی سئوال میکنم آیا میشود سایر دانشگاهها به پیروی از دانشگاه آریامهر شرایط زائد دوره فوق لیسانس ، از جمله شرط‌معدل راحذف کنند و تنها قبولی دردوره کنکور فوق لیسانس شرط ورود به‌دوره مذکورباشد.

★ منصور موسویان :
تعداد زیادی‌اتومبیل‌شخصی از میگون وفشم و اوشان با پلاکهای شخصی مسافرکشی میکنند، ولی پلیس راه از کار آنها جلوگیری نمیکند.

★ علی حجت:
در چهار طرف میدان ونک جاله‌های گودی وجود دارد واتومبیل‌ها در چاله چوله‌ها میافتند و آسیب می‌بینند، چرا شهرداری به وضع این میدان رسیدگی نمی‌کند.

★ یوسفیان:
چندین سال است که اهالی کوچه شهریور واقع در خیابان «نیکو» از مزاحمت ها وجار وجنجال و بوی تعفن یک کارخانه‌دارو سازی آسایش ندارند. بارها از مراجع مسئول بخصوص شهرداری تقاضای رسیدگی کردیم اما هنوز اقدامی بعمل نیاورده‌اند.

★ همت‌اله علائه شهمیرزادی:
یک طرف خیابان فرعی سی و نهم درخیابان‌خواجه نظام‌الملک‌که‌عرض آن‌بیشتر از ۵ متر نیست مبدل به پارکینگ اتومبیل شده و این عمل باعث کندی ترافیک در این خیابان شده است .

★ حسین حسنی :
در میدان شهناز روبروی خیابان ایرانمهر یک خانم پزشک مطب دارد. این‌خانم برای معاینه همسرم ۱۴روز بعد وقت داد، تازه بعد از ۱۴ روز، وقتی متوجه شد همسرم بیمه است بازهم میخواست از معاینه اوطفره برود. وقتی اعتراض کردم گفت از اول آبانماه سال گذشته تا بحال حق ویزیت مرا بیمه پرداخت نکرده است.


بالباسشوئی
توشیبا
مشکلی نخواهید داشت

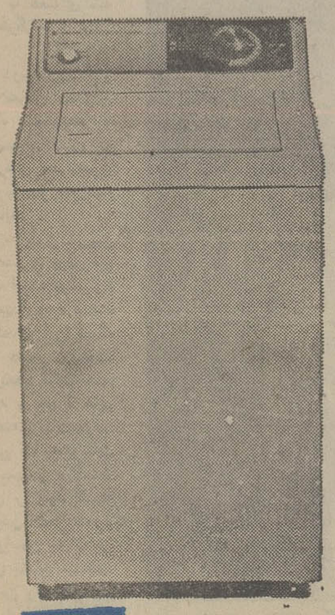

خصوصیات ویژه

درب لباسشوئی جدید تمام اتوماتیک توشیبا ازبالا بازمیشود
توشیبا باکنتور معمولی (۵) آمپر کارمیکند
برای شستشو وخشک کردن کامل فقط یک ریال برق مصرف دارد
زمان شستشوی کامل توشیبا ۱/۴ لباسشوئی های دیگراست.

توشیبا باسرویس مجهز درسراسرکشور

TOSHIBA
into our second century
توشیبا بابیش ازیک قرن سابقه درساخت لوازم الکتریکی والکترونیکی

P.O.93



AMERICAN EXPRESS Travel Service

اروپا وآمریکا ازدیدگاهی نو
باتورهای نت
شرکت سیاحت خاورنزدیک
نمایندگی امریکن اکسپرس

| | |
|---|---|
| شماره ۳ پنج کشور ۲۳ روز | وین ، آمستردام ، پاریس ، بروکسل ، آتن<br>تاریخ حرکت ۳ مرداد ـ ۲۴ مرداد ـ ۱۴ شهریور<br>قیمت ۱۰۹۰۰۰ ریال |
| شماره ۴ چهار کشور ۲۹ روز | انگلستان ، فرانسه ، اسپانیا ، ایتالیا<br>تاریخ حرکت ۷ مرداد ـ ۲۱ مرداد ـ ۴ شهریور ـ ۱۸ شهریور<br>قیمت ۱۲۷۰۰۰ ریال |
| شماره ۶ سه کشور ۱۶ روز | لندن ، پاریس ، رم<br>تاریخ حرکت ۳۰ تیر ـ ۲۷ مرداد ـ ۱۰ شهریور ـ ۲۴ شهریور<br>قیمت ۷۷۰۰۰ ریال |
| شماره ۷ ایتالیا ـ یونان ۲۳ روز | رم ، ناپل ، سورنتو ، فلورانس ، ونیز ، آتن ، کورفو ، جزایر یونان<br>تاریخ حرکت ۱۹ تیر ـ ۲ مرداد ـ ۱۶ مرداد ـ ۳۰ مرداد ـ ۱۳ شهریور ـ ۲۷ شهریور<br>قیمت ۱۰۷۰۰۰ ریال |
| شماره ۸ ایتالیا ، اسپانیا سوئیس ۲۸ روز | رم ، بارسلونا ، مالاگا ، لاس پالماس ، تینریف ، مادرید ، ژنو ،<br>تاریخ حرکت ۲۳ تیر ـ ۱۳ مرداد ـ ۳ شهریور ـ ۱۷ شهریور<br>قیمت ۱۱۵۰۰۰ ریال |
| شماره ۹ امریکا و کانادا لندن ۲۱ روز | میامی ، نیواورلئان ، شیکاگو ، توزونتو ، مونترال ، نیویورک ، لندن<br>تاریخ حرکت ۱۰ تیر ـ ۳۱ تیر ـ ۲۱ مرداد ـ ۱۱ شهریور<br>قیمت ۱۵۹۰۰۰ ریال |
| شماره ۱۰ شرق و غرب آمریکا ولندن ۲۱ روز | نیویورک ، پافالو ، واشنگتن ، نیواورلئان و لس آنجلس ، لاس وگاس سانفرانسیسکو ، لندن<br>تاریخ حرکت ۱۶ تیر ـ ۳۰ تیر ـ ۱۳ مرداد ـ ۲۷ مرداد ـ ۱۰ شهریور ـ ۲۴ شهریور<br>قیمت ۱۶۹۰۰۰ ریال |

پرواز با هواپیماهای جت
هتل های دولوکس درجه‌یک
صبحانه امریکائی
همراه با چند برنامه اضافی متمایز از سایر تورها
برای کسب اطلاع بیشتر و ذخیره جا با نمایندگی آمریکن اکسپرس
شرکت سیاحت خاور نزدیک خیابان تخت جمشید ـ شماره ۱۳۰
تلفن ۵ تا ۸۹۲۱۶۱ و خیابان حافظ شماره ۵۶۲ تلفن ۸۹۹۱۹۹ـ۸۹۹۰۲۷.
شیراز خیابان زند تلفن ۲۶۸۸۳ ـ اصفهان خیابان شاه عباس تلفن ۲۱۹۸۳.

چون پروازها محدود است لطفا در رزرو جا اقدام فرمائید .



سازمان انرژی اتمی ایران

## آگهی استخدام

سازمان انرژی اتمی ایران‌طرح‌مرکز تکنولوژی هسته‌ای اصفهان دونفر مهندس ساختمان و یک‌نفر مهندس تاسیسات‌راجهت‌خدمت‌دراصفهان استخدام مینماید.

داوطلبان باید واجد شرایط زیر باشند:

۱ـ دارا بودن برگ پایان‌خدمت‌ویامعافیت‌دائم

۲ـداشتن حداقل سه سال تجربه کاری در زمینه مربوطه

داوطلبان میتوانند حداکثر تا یکهفته پس از درج‌این‌آگهی به آدرس: تهران خیابان‌حافظ‌شمالی خیابان رودسر پلاک ۹ساختمان شماره ۷سازمان انرژی اتمی ایران طرح‌مرکز تکنولوژی هسته‌ای اصفهان و یادر اصفهان خیابان خاقانی نبش کوچه افشین پلاک ۱۳۳ مرکز تکنولوژی هسته‌ای اصفهان مراجعه نمایند .

م‌الف ۸۹۵۱ ۱ـ۲

تفسیر روز

# اشتراک در یک اشتباه!

ازاین هفته و از فردا، باردیگر جام تخت‌جمشید زندگی خودرا ازسرمیگیرد وپس‌از یک‌فترت قابهنگام ، بی‌مورد و نسبتا طولانی که‌حدود یکماه ونیم‌بطول انجامید، هفته دوازدهم جام پنجم راخواهیم دید. گرچه سفر برق شیراز به چین و شرکت تیم‌شیراز در جام ریاست جمهوری افغانستان « جام استقلال »، برنامه‌ی دیدار های این هفته را نیز ناتمام‌میگذارد.

آنطور که پیداست تعطیل جام ، پس‌از یکی دو هفته دیگر ،باز ادامه می‌یابد و تشکیل اردوی تیم ملی ،زندگی روزمره جام تخت جمشید رابه خطر می‌اندازد.

تاآنجاکه ما میدانیم فدراسیون فوتبال جامع‌تر و منظم‌تر ازدیگر فدراسیونها به تهیه یک تقویم سالیانه اقدام کرده است ، بااین وجود هنوزاین مشکل باقی‌است که‌درطول سال بنابه‌پاره‌یی مسائل و مصالح آنی ،تغییراتی دربرنامه‌ها داده میشود و باآنکه ۵سال ازعمرجام تخت جمشید ، باثبات ترین قسمت تقویم فدراسیون میگردددستخوش تعطیلاتی ناضروری وگاه زیانبار میشود.

این‌که تیمهای جام‌تخت‌جمشید غیبت یاران‌ملی پوش خود را بهانه برای کناره‌گیری وشرکت نکردن در مسابقه های رسمی قرار میدهند عامل اصلی تعطیل مسابقه های‌قهرمانی کشور است وفدراسیون فوتبال را وامیدارد تاچنین تصمیم های نادرستی رابگیرد.

یاآئین‌نامه مسابقه های جام تخت جمشید اجازه میدهد هر تیمی که بیش‌از دوبازیکن ملی‌پوش داشته باشد مسابقه های خودرابه تاخیر بیندازد، درست، اما این قضاوت سطحی‌و این دلسوزی بی‌مورد نه‌تنها موجب میشودکه لطمه زیادی به آمادگی هرتیم باشگاهی بزند ،سبب خواهدشد که زیان مالی دیگری که‌ناشی از گسستن ارتباط تماشاگر با مسابقه‌هاست، نصیب باشگاه هاگردد .

زیان دیگر این تعطیلی های بی موقع اینست که‌بهترین فرصت را ازجوانها وازبازیکنان ذخیره تیمها میگیریم ونمی‌گذاریم در غیبت ملی پوش‌ها خودرا در عرصه‌ی این‌جام ـ که پرورش دهنده وسازنده هم باید باشد ـ بیازمایند و تجربه‌ی لازم را بیاموزند.

وقتی که هر تیم باشگاهی اجازه دارد ۵بازیکن جوان و۵ بازیکن نوجوان بهمراه لیست ۲۲ نفری بازیکنان‌بزرگسال خود اضافه کند، چرا قادرنیست باغیبت سه‌الی‌چهار بازیکن ملی پرش خودبا بمیدان مسابقه بگذارد.

اشتباه تیمهای باشگاهی ما اینست که همیشه ذخیره های خودرا دست‌کم میگیرند و اجازه نمیدهند لیاقت وکارآئی خودرا ثابت‌کنند وبوقت‌نیاز، جاشنی شایسته‌برای بازیکن‌اصلی تیم باشند.

مثال های روشن وتازه‌یی داریم . همین چندروز پیش بود که شهباز منهای ۷بازیکن نامدار وملی‌پوش خود درمقابل نیرو ایستاد ،۳ گل‌زدو ۲گل خورد. این نتیجه ممکن بود با یاران ملی پوش این تیم هم اتفاق بیفتد. دوبازیکن جوان‌این تیم محمد مظلومی و آبیاری گلهای تیم خودرا زدند . حالا این درس خوبی‌است برای شهباز که بی پروا وبی‌واهمه ازجوان های خودسود ببرد. پرسپولیس بدون خط هافبک اصلی خود پروین ، عزیزی ومایلی‌کهن «که‌محروم بود» با ملوانان روبرو شد. ملوان هم سه بازیکن مهاجم خود نیاکانی ،جهانی و اسپندار رانداشت . پرسپولیس ۲گل زدو ملوان یک گل.ولی بارها دیده بودیم که باحضور شش بازیکن غایب ، نتیجه‌بدتر ازاین وبازی بی هیجانتر تمام شده‌بود.

پاس تاسال پیش میترسید جوانگرایی کند. ولی وقتی ستاره هارفتند ومجبور به‌این جوانگرایی شد- دینورزاده ، حقیقیان ، میناسیان ، فرکی وشریفی نمودار شدند که همه‌در همین یکساله لایق پوشیدن پیراهن تیم ملی شده‌اند.

ومثال تاج هم بی‌مورد نیست که‌در غیبت چهره های‌سرـ شناسی واز دست دادن چندیار ملی پوش پناه به‌جوانانی چون عاشری مراغه‌چیان ، نعل‌چگر بردو ایتان هرکدام درحال حاضر قواره های بزرگی بخود گرفته‌اند و شاید یکسال‌نگذرد که مورد بحث انتخاب کنندگان تیم ملی قرار گیرند.

خلاصه‌ی کلام آنکه فدراسیون فوتبال باتعطیل جام تخت جمشید راه درستی نمی‌پیماید وباشگاه ها بااصرار در تعطیل نابهنگام ، حتی‌بقیمت دوری ملی‌پوشهای خود، ناآگاهانه‌زیان بخودو به فوتبال ما میزنند وبدین کیفیت می‌بینید که پس‌از۵ سال‌بظاهر برنامه منظم‌جام تخت‌جمشید ،باشگاه ها از ضرر و زیان صحبت میکنندو به‌ورشکستگی سوق‌داده میشوند ،تیمها آن طراوت و شادابی وجوانی راندارند. همه از نداشتن بازیکن خوب و ذخیره شایسته مینالند و می‌بینیم که تیم ملی هم‌از این دردسرو گرفتاری فارغ نیست و هنوز که هنوز است به چهره های قدیمی دل‌بسته استوباهراس جای یکی‌رابه یک جوانتر میدهد.

یک تقویم منظم سالیانه‌که هیچ طوفانی ، حتی دیدار- های تیم ملی آنرا درهم نریزد، شاید بیشتراز آنچه تصور شود به فوتبال‌ماکمک کند.

سومین دوره مسابقه‌های وزنه برداری قهرمانی جوانان جهان ـ صوفیه

# عطاراشرفی دردسته ۶۰ کیلو چهارم‌شد

## سومین طلای مسابقه‌ها را یک آلمانی بدست آورد

وزنه برداری

سومین مدال طلای سومین دوره مسابقه های وزنه‌برداری قهرمانی جوانان جهان نصیب وزنه‌برداری از آلمان شرقی شد. «گونز» آلمانی ،دیشب موفق شد دردسته ۶۰کیلوئی‌ها بامجموع ۲۶۲ر۵ کیلوصاحب مدال طلا شود. او درواه کسب این مجموع، دریک ضرب ۱۱۲ر۵ کیلو و در۲ضرب ۱۵۰ کیلو وزنه بلند کرد.

در حرکت دوضرب ، حدنصاب ۱۵۰ کیلوئی بهترین رکورد بود، لیکن دریک ضرب، دیمیتریوف بلغاری با۱۱۵ کیلو درصدر قرار گرفت .این بلغاری که دریک‌ضرب ۲ر۵ کیلو از مونز فاصله گرفت ،در ۲ ضرب ۵کیلو ازاوعقب افتادو نتوانست بیش‌از ۱۴۵ کیلو وزنه بلند کند. اوبا مجموع ۲۶۰ کیلودوم شد ومدال نقره گرفت.

مدال برنز این دسته هم‌ازآن بلغارها گردید. یک‌بلغاری دیگر بنام بوزف موفق شدبا مجموع ۲۵۲ر۵ کیلو روی سکوی سوم بایستد وگردن‌آویز برنز را صاحب گردد . وزنه‌های اودرتک حرکات یک ضرب و دو ضرب ۱۱۲ر۵ کیلو و ۱۴۰ کیلو بود.

**۲ شرکت کننده ایرانی**

ازایران نیز دراین دسته ۲وزنه‌بردار شرکت داشتند .عبدالله عطار اشرفی وشهرام یوسفی. اشرفی که‌امید بزرگ تیم محسوب میشد، بالاتراز رده چهارم مقامی کسب‌نکرد . او در مجموع ۲حرکت ۲۵۰ کیلو وزنه برداشت . ۱۱۰ کیلو در یکضرب و ۱۴۰ کیلو در دوضرب .شهرام یوسفی هم با مجموع ۲۳۷ر۵کیلو بمقام دهم رسید . اوهم در یکضرب برابر با عکار اشرفی ۱۱۰ کیلووزنه بلندکرد .ولی‌در۲ضرب‌حداکثر وزنه‌ای‌که روی سربرد بیش‌از ۱۲۷ر۵ کیلو نبود.

**رده‌بندی‌کامل مسابقه های دسته ۶۰ کیلوئی هابه‌این شرح اعلام شد.**

۱ـ گونتزاز آلمان شرقی ۲۶۲ر۵ کیلو «۱۱۲ر۵+۱۵۰» ۲ـ دیمیتریوف از بلغارستان ۲۶۰ کیلو «۱۱۵+۱۴۵» ۳ـ بوزف از بلغارستان ۲۵۲ر۵ کیلو «۱۱۳ر۵+ ۱۴۰» ۴ـ عبدالله عطار اشرفی از ایران ۲۵۰ کیلو «۱۱۰+۱۴۰» ۵ـ کی‌رواز رومانی ۲۴۷ر۵ کیلو «۱۱۲ر۵+۱۳۵» ۶ـ ژارنی ویکس از لبنان ۲۴۵ کیلو «۱۱۰+۱۳۵» ۷ـ مه‌نر از آلمان شرقی ۲۴۲ر۵ کیلو «۱۰۷ر۵+۱۴۵» ۸ـ کاتورواز ژاپن ۲۴۰ کیلو «۱۰۵+۱۴۵» ۹ـ کازویوکی اززاپن ۲۴۰ کیلو « ۱۰۵+۱۳۵» ۱۰ـ شهرام یوسفی از ایران ۲۳۷ر۵ کیلو «۱۱۰+۱۲۷ر۵».

در مبارزات دسته ۶۰ کیلو جمعا ۲۵ نفرشرکت داشتند.

سومین دوره‌مسابقه های وزنه برداری قهرمانی جوانان جهان از بعدازظهر یکشنبه باشرکت قهرمانان برگزیده ۳۷ کشور در صوفیه پایتخت بلغارستان آغاز شده است .

**فاتح اولین مدال طلا**

در نخستین روز که مگس‌وزن‌هابرقابت‌برخاستند، قهرمان مجاری بنام فرانس هورینگ با مجموع ۲۱۷ر۵ کیلو صاحب مدال طلا شد. او یکصد کیلو دریکضرب و ۱۱۷ر۵ کیلو در۲ ضرب وزنه زد. دراین دسته رضائی و سرمدی از ایران شرکت‌داشتند که‌سرمدی موفق شدبا مجموع ۱۸۷ر۵ کیلو «۸۲ر۵+۱۰۵»بمقام دوازدهم دست یابد. مدالهای نقره‌و برنز این دسته را بترتیب یک مغولی بنام آدیاگین و ماتورا ازلبنستان بدست آوردند.

رده‌بندی نهائی دسته مگس‌وزن «۵۲ کیلو »به این شرح بدست آمد:

۱ـ فرانس هورینگ از مجارستان ۲۱۷ر۵کیلو «۱۰۰+۱۱۷ر۵» ۲ـ آدیاگین از مغولستان ۲۱۰کیلو «۹۲ر۵+۱۱۷ر۵» ۳ـ ماتورا از لبنستان ۲۱۰ کیلو «۹۵+۱۱۵ ۴ـ یاچف از بلغارستان ۲۰۷ر۵ کیلو «۹۰+۱۱۷ر۵» ۵ـ یانکوف از بلغارستان ۲۰۷ر۵کیلو «۹۰+۱۱۷ر۵» ۶ـ مانابه ازژاپن۲۰۵ کیلو ۷ـ دورجین از مغولستان ۲۰۵ کیلو ۱۴ـ سرمدی ازایران ۱۸۷ر۵ کیلو «۸۲ر۵ +۱۰۵».

در دسته ۵۶ کیلو همه هیجان مسابقه درگروی رقابت یک روسی ویک‌کوبائی مدعی خلاصه شده بودو سرانجام نیز قهرمان شوروی بنام اولک‌کارایایندی با مجموع ۲۴۲ر۵ کیلو صاحب مدال طلا شد. دانیل نونزاز کوبا با۲۳۵ کیلو مدال نقره بردو ولادیمیر- استارکف از شوروی با۲۳۵ کیلو بر سکوی سوم ایستاد . علت سوم شدن استارکف که مجموعی برابر با مجموع قهرمان کوبائی داشت ،وزن سنگین‌تر او بود .

جواد حسنی عمیدی ازایران دراین دسته مقام یازدهم راحائز شد.

بنا به گزارش روزنامه «دیلی میل» چاپ لندن

# دان‌ریوی‌ازرهبری‌تیم‌ملی‌انگلیس کنار رفت

## مربیگری تیم منچستریونایتد، کار بعدی ریوی خواهد بود!

روزنامه انگلیسی « دیلی‌میل » چاپ لندن در شماره اخیر خود طی خبری که در صفحه اول درج شده ،گزارش داده است‌که دان ریوی مربی‌تیم‌ملی فوتبال‌انگلیس، قصد استعفا دادن از مقام خودرا دارد.

دراین‌گزارش تاکیدشده است که‌دان ریوی برای کناره‌گیری از پست مربیگری‌تیم ملی‌انگلیس که سالانه ۳۰۰ هزارتومان‌برایش درآمد داشت ، اقدام به تنظیم یک استعفانامه رسمی نموده‌است که طی چندساعت آینده تسلیم مقامات فدراسیون فوتبال‌انگلیس خواهدگردید.

دان‌ریوی طی مصاحبه‌ای با روزنامه دیلی میل در مورد علت این تصمیم خود گفته است : «تقریبا همه مردم انگلیس خواستار کناره‌گیری من از مقام رهبری تیم ملی هستند . پس‌به همین دلیل من هم به‌این خواسته عمومی جامه عمل می پوشانم . ضمن این که اینجا باید بگویم در ۳ سال گذشته که در مقام مربی تیم‌ملی‌خدمت کرده‌ام ،موافقا زندگی بر من و خانواده‌ام سخت گذشته است . سوای این‌سختی زندگی، انتقادات‌شدیدی‌که‌اخیرا بر کار من وارد شده ، تاثیر بدی بر روحیه همسر وفرزندانم نیز داشته است . »

درپس‌پرده این خبر که به استعفای مربی تیم ملی انگلیس منجر شده، گفته میشود که پیشنهاد باشگاه منچستر یونایتد به دان‌ریوی‌برای‌قبول کارمربیگری این تیم ، عامل اصلی در اخذ این تصمیم بوده‌است .

لیکن ریوی در مصاحبه با روزنامه دیلی میل ، هیچ‌اشاره‌ای به کار بعدی خود نکرده است .

منچستر یونایتد بعد ازبرکنار نمودن مربی پیشین خود کامی ـ داکرتی که باعشق خودبه‌همسر فیزیوتراپیست باشگاه ، قهرمان یک‌ماجرای عشقی جنجالی و رسوا برانگیز شده بود ، بفکر بخدمت گرفتن دان ریوی بعنوان جانشین داکرتی و مربی بعدی تیم‌افتاد. دان ریوی در سال ۱۹۷۴ و پس از این‌که صرالف رمزی مربی پیشین از مقام رهبری تیم ملی کنار گذاشته شد، بعنوان‌مربی تیم ملی انگلیس برگزیده شد. وی در آن زمان مربی تیم‌باشگاه لیدز یونایتد بود.

دلیل کنار گذاشته شدن‌رمزی نیز ، ناکامی انگلیس در راه رسیدن به مرحله نهائی مسابقه های جام جهانی آلمان بود.

دان ریوی در دوران خدمت ۳ ساله خود ، تیم ملی انگلیس‌را در ۲۹ دیدار بین‌المللی رهبری کرد که دراین تعداد مسابقه انگلیسیها ۱۴ بار پیروز و ۷بار مغلوب‌بودند . نتیجه۸ مسابقه‌بقیه هم مساوی بود.

در راه جام جهانی آرژانتین هم ، انگلیس پس‌از باخت ۰ـ۲ دردم وبه تیم ملی ایتالیا، تقریبا شانس خودرا برای‌حضور درمرحله نهائی مسابقه‌های‌جام جهانی‌آینده از دست داد.

سفر به امریکای لاتین باتیم ملی انگلیس ، آخرین‌سفر ریوی‌درمقام مربی‌تیم ملی بود. دربازگشت از این سفر بود که او تاب مقاومت در برابر انتقادات شدید مطبوعات رانیاورد و استعفا داد.

فوتبال گروه اول جوانان باشگاههای تهران

# پاس بایک گل ازسد دارائی گذشت

فوتبال

در دنباله بازیهای دوازدهمین هفته مسابقه‌های فوتبال‌قهرمانی جوانان باشگاههای تهران، تیم جوانان پاس با شکست ۰ ـ ۱ دارائی موفق بهجابجائی خود و حریف در جدول رده‌بندی مسابقه‌ها شد . پاس حالا با یک بازی کمتر از حریف و با مجموع ۱۵ امتیاز در جای پنجم قرار دارد. درحالیکه دارائی با شکست دیروز به مکان ششم نزول کرد !

تنها گل پاس را محسن فنونی در دقیقه ۷۶ و رویک ضربه آزاد از روی خط ۱۸ قدم وارد دروازه دارائی کرد.

حالا در پایان هفته دوازدهم تیم‌های تاج و تهرانجوان‌هردو با ۱۹ امتیاز صدرنشین هستند و تیم‌های بانک ملی و راه‌آهن بترتیب با ۱۶ و ۱۵ امتیاز سوم و چهارم می‌باشند.

در دیگر دیدارهای هفته دوازدهم که دیروز در زمین شماره دو ورزشگاه امجدیه انجام شد ، این نتایج بدست آمد :

● آرارات ۵ ـ شرق ۱
گلهای آرارات : واچیک دانیالی ، واهیک بارتومی ، روبیک ماردورسیان (۲ گل) و آیداد نیسانیان .
گل شرق : ناصر ناظمی
داور : جعفر نامدار

● شفق ۳ ـ جی ۰
گلها : فریدون احمدزاده ، رحمان رحیمی (پنالتی) و حمیدخانی .
داور : علی نصیری .

● ورزنده ۲ ـ شهربانی ۰
گلها : سید علی آقاخواه و عباسعلی سفری
داور : محسن رعیت‌پناه

● شهباز ۹ ـ بوتان ۰
گلها : فرید ریحانی ( ۳گل) محمد افشارنیا (۲گل) ، امیر خسروی‌فرد ، جمشید آبیاری، مهدی ایروانی‌ومحسن‌الله‌وردی
داور : محمد اطهری .

رده‌بندی در پایان هفته دوازدهم : ۱ـ تاج،تهرانجوان ۱۹ امتیاز۳ـ بانک‌ملی ۱۶امتیاز ۴ـ راه‌آهن ، پاس ۱۵ امتیاز ۶ـ شهباز ، دارائی ۱۴امتیاز ۸ـ شفق ، ورزنده ، افشین۱۳ امتیاز ۱۱ـ آرارات ۱۲ امتیاز ۱۲ـ شهربانی ۸ امتیاز ۱۳ـ برق، شرق ۵ امتیاز ۱۵ـ جی ۵ امتیاز ۱۶ـ بوتان ۳ امتیاز .

**برنامه هفته سیزدهم**

● پنجشنبه ۲۳ تیر : تاج- افشین (۳ر۳۰ بعد از ظهر) ، شهربانی ـ برق (۵ بعد ازظهر) پاس ـ بانک ملی (۶ر۳۰ بعد از ظهر)

● جمعه ۲۴ تیر : شهباز- ورزنده (۷ر۳۰ صبح) ،دارائی ـ جی (۹ صبح) ، آرارات ـ بوتان (۴ بعد از ظهر) ، شرق- شفق (۵ر۳۰ بعد از ظهر) .

محسن فنونی زننده گل‌پیروزی پاس

● مسابقه تهرانجوان ـ راه‌آهن بدلیل سفر بازیکنان‌تیم تهرانجوان به مسابقه های قهرمانی آموزشگاه‌های کشور در اصفهان به بعد موکول شده است .

# هیجان دستکش زرین در اصفهان و بندرپهلوی

بوکس

اصفهان و بندر پهلوی هم در چهارمین هفته‌ی مسابقه‌های مشترنی «دستکش زرین» پیکار هایی برپا کردند . اصفهانی‌ها برای نخستین‌بار بلیط فروشی نیز کردند ، و سالن کم‌گنجایش «باغ همایون» ، بیش از ۱۰۰۰ نفر را در خود جای داد .

مشترنی اصفهان ، پس از روی کار آمدن بیژن مویدی و سهراب وکیل منفرد ، چنین مسابقه‌هایی را بخود می‌بیند، و تلاش اینان‌ودیگر کوشندگان مشترنی اصفهان، دارد،ورزش مشترنی را در این شهر به حرکت منظم و منطقی میکشاند.

در بندر پهلوی نیز وضع بدینسان است . آنجا هم‌حسین اغماض و نصرت وکیل منفرد دست‌به دست هم داده‌اند ، تا عظمت پیشین مشترنی بندر را به عاشقان‌این‌ورزش‌بازگردانند. بندر پهلوی ، تنها شهری‌است که از روز تولد مشترنی «دستکش زرین»، پا بپای‌تهران، مسابقه برگزار میکند ، و روز های خوش گذشته را جستجو میناید .

**دیدارهای اصفهان**

دیدارهای مشترنی «دستکش زرین» اصفهان، به داوری‌بیژن مویدی ، سهراب وکیل‌منفرد، حبیب میرزا رضی ، مصطفی خطابخش ، محمد رضا رنجبر، گودرزی ، ناصر خسروی ،و محمود محبان انجام گرفت و بدین ترتیب : «در وزن ۵۷ کیلو ، دو دیدار برپا گردیدکه هردو با امتیاز خاتمه یافت . علیرضا قاسمی دربرابراسفندیار علیدادی و مسیح اعرابی در برابر انوشیروان عندلیب‌پیروز شدند . فاتحین وزن ۶۰ کیلو نیز محمد رضا شجاعی ، علی اکبر نعمت‌اللهی ، رستم توکلی و رمضان‌علی هادی‌زاده‌بودند. شجاعی با امتیاز از سدمحمد رضا اسکندریان گذشت ، و هادی‌زاده مجتبی مرادی را ناک‌اوت کرد . نعمت‌اللهی هم با ناک‌اوت بر علی نوری‌چیره شد، اما توکلی با امتیازاصغر رجبی را برد .

در دو پیکار ۶۳ر۵ کیلو محمد کاظم محمدیان با امتیاز حاجی عباسی را مقهور خود ساخت ، و هادی جلوانی با ناک‌اوت عبدالرسول صالحی را .

**در بندرپهلوی**

در بندرپهلوی، ۷۰۰ تماشاگر شاهد نبرد مشترنان جوان شمالی بودند . حسین اغماض، حجت بربری،نصرت‌وکیل‌منفرد و محمد آذرحزین ، قضاوت پیکارها را بر عهده داشتند .

مبارزات بشکل زیر انجام یافت :

۴۸ کیلو : مهدی یعقوب‌پور، با امتیاز مغلوب حسین خیران شد .

۵۴ کیلو : رحیم خجسته در برابر غلامرضا هادی‌زاده با امتیاز پیروز گردید .

۵۷ کیلو : شامل کناری با ضربه‌فنی‌مغلوب‌حجت‌نیک‌اندیش گردید .

۶۰ کیلو : رسول رضاپور با امتیاز اسماعیل امیدی را برد .

۶۷ کیلو : محمدحسن دلیلی و سعید معظم‌نژاد،بقدری‌نزدیک مبارزه کردندکه داوران‌مجبور به اعلام‌برای مساوی بنفع‌طرفین شدند .

اخبار کوتاه

## پیشنهاد ۴میلیون تومانی برای مسابقه با محمدعلی

یک ترتیب دهنده امریکائی مسابقه های بوکس حرفه‌ای،برای مسابقه بامحمدعلی قهرمان دسته سنگین وزن جهان ، یک پیشنهاد ۴ میلیون تومانی تسلیم رون‌لایل مشتزن دسته سنگین‌وزن و دیگر امریکائی کرد. رون‌لایل درجدول رده‌بندی مدعیان دسته سنگین‌وزن مقام سوم رادارد .

برای انجام این مسابقه، مبلغ ۳۷ میلیون تومان درآمد نیزبرای محمدعلی درنظر گرفته شده‌است .

لایل که بی هیچ‌قید و شرطی‌این پیشنهاد را پذیرفته قبلا یکباردر ماه مه سال ۱۹۷۵ درلاس‌وگاس با محمدعلی روبرو شد که پس‌از ۱۱راند مسابقه مغلوب علی شد.

## جانی جایلز از رهبری تیم‌ملی‌عربستان‌منصرف شد

جانی‌جایلز مربی پیشین تیم وست‌بروموویچ آلبیون‌ازگروه اول باشگاههای انگلیس، بدلیل مشکلات خانوادگی از قبول‌کار مربیگری تیم ملی‌فوتبال‌عربستان سعودی خودداری کرد . قبلا جیمی‌هیل مدیرفوتبال عربستان سعودی اعلام کرده بود که جایلز بعنوان مربی تازه تیم فوتبال عربستان انتخاب شده است .

## ۵ هزارورزشکار دختر وپسر رقابت دارند

حضور پنج هزار دختر وپسر قهرمان مدارس و آموزشگاههای کشور دراصفهان و جهت‌شرکت‌در بیست و سومین دوره مسابقه‌های قهرمانی آموزشگاههای ایران ، چهره این شهر را دگرگون کرده و جنب و جوشی تازه به ورزش اصفهان بخشیده است .

این گروه عظیم دانش‌آموزان ورزشکار بامداد روز دوشنبه بایک گردهم‌آئی پرشکوه در میدان محمدرضاشاه اصفهان ، با شاخه های گل ، پیکره شاهنشاه‌آریامهر را گلباران کردند .

دربیست و سومین‌دوره‌مسابقه های قهرمانی آموزشگاههای‌کشور در رشته های فوتبال ، هندبال ، والیبال ، پینگ‌پنگ ، ژیمناستیک، دوومیدانی ، شطرنج ،بسکتبال ، وزنه‌برداری ، دوچرخه‌سواری و کشتی آزاد و فرنگی ، قهرمانان دانش‌آموز برقابت‌برخواهندخاست

نکته جالب توجه در این‌دوره از مسابقه ها ، حضور تیم های برگزیده دانش‌آموزان ایرانی مقیم امارات متحده عربی است که برای رقابت با برگزیدگان‌مدارس داخل کشور،به اصفهان آمده‌اند.

دیروز درآغاز این دوره از مسابقه‌ها درردشته فوتبال۲ بازی انجام گرفت . مسابقه اول بین تیم های فوتبال چهارمحال و بختیاری ـ مهاباد بدون گل مساوی تمام شد و دردومین‌دیدار توپچیهای همدان موفق شدند با نتیجه ۱ـ۴ تیم فوتبال برگزیدگان دانش‌آموز سنندج را شکست دهند . هوشنگ خلفی باکمک خوشخوان و محتشمیان این‌بازی را قضاوت نمود .

## قهرمانان مسابقه های کشتی آزاد خوزستان

مسابقه های قهرمانی کشتی آزاد خوزستان که در اهواز انجام می‌شد باقهرمانی‌تیم‌کشتی آزاد اهواز به پایان رسید. کشتی‌گیران اهوازی برای‌فتح این مسابقه‌ها ۳۵ امتیازکسب کردند . تیم های آبادان و خرمشهر بترتیب با ۲۸ و ۲۴ امتیاز مقامهای دوم و سوم را حائز گردیدند . نفرات اول‌هر وزن درپایان مسابقه‌ها به این شرح معرفی شدند :

۴۸کیلو : محسن رضائیان‌از اهواز .
۵۲کیلو:حسین فارسی مدان از خرمشهر.
۵۷کیلو : جلیل بروجی از اهواز .
۶۲کیلو : خداداد شاعری‌از اهواز .
۶۸کیلو : نورمراد اکبری از آبادان .
۷۴کیلو : توفیق رنگرز از اهواز .
۸۲کیلو: هوونگ گرجیان از اهواز .
۹۰کیلو: محمدرمضان‌زاده‌از اهواز .
۱۰۰کیلو : غضنفرجودی از شوش.
۱۰۰ کیلو به بالا:عبدالرضا سگونداز دزفول .

دراین دوره از مسابقه ها ۸۰ کشتی‌گیر ازشهرهای‌آبادان خرمشهر ، شوش ، دزفول ، بندرشاهپور ، ایذه ، شوشتر ، بهبهان ، ماهشهرواهوازشرکت داشتند .

# در صحنه تمرینات هفتگی والیبال

تمرینات هفتگی والیبال ، با گروهی دعوت شده در دو جناح دختران و پسران ، ولی بگونه‌ای نه چندان کامل و با هفته‌ای سه روز تلاش برای هرگروه ، پیش میرود .

شنبه‌ها ، دوشنبه‌ها ، چهارشنبه‌ها روز تمرین دختران است و یکشنبه‌ها، سه‌شنبه‌ها ، ۵شنبه‌ها از آن پسران است که زیر نظر مربی کره‌ای فدراسیون والیبال « پارکسونگسو » برنامه کار را دنبال مینمایند .

این تمرینات ، بدون درپیش داشتن مسابقه و سفری برای تیم ملی ، تنها باهدف اینکه «والیبال» درسطح ملی « بیداری » داشته باشد دنبال میگردد،که این مسئله ودر کنارش غیبت جمعی ازدعوت شده‌ها، دلیلی گردیده است تا «در» ها بازترگردد و چهره های تازه‌ای راهی صحنه‌تمرینات‌شوند.

درجمع اینهائی که به‌تمرینات می‌آیند ، بایستی سیمای علاقمند- ترین‌ها به والیبال را دید که علیرغم درپیش نبودن هدفی‌خاص، با صمیمیت و خواستن به تلاش کردن روی خوش نشان میدهند.

وهمین خواستن واشتیاق‌سبب میگردد ، محیط تمرینات روحی گرم وزنده و دلچسب داشته باشد که گذشت زمان و لحظه‌ها‌احساس نمیشود .

آخرین تمرین دختران را که دیدیم فضائی اینسان داشت ، ضمن اینکه باجمع بودن همه میتوانست گرم‌تر و دلپذیرتر نیز باشد.

آنهائی را که درمیدان تمرین دیدیم ، اینها بودند:فاطمه سپنجی (پاس) ، روزا آوانسیان ( هما) ناهید حسینی (تاج)، مهلاکامیابی سلیم (افسر، فریبابیرتوی(ایرانا ) مینوروغنچی ( تاج ) ، فروزان عبدی ( پاس) ، مهناز آقائی‌زاده (تاج) ، فروزنده قرائی (ایرانا) ، پریوش وکیلی ( تاج ) پاکیزه اشرفی (تاج) .

بهرحال امیدست فدراسیون والیبال ، در برابر این‌علاقمندی ها ، عکس‌العملی‌نشان دهد و با تدارک برنامه‌ای ، این تلاشها و تمرینات را با « هدفی» مشخص دنبال نماید .

★ عکس صحنه‌ای از تمرینات‌هفتگی دختران والیبالیست در سالن شماره یک استادیوم نصیری است. ردیف جلو از چپ: سپنجی ، وکیلی ، حسینی ، پشت‌سر این‌سه‌برتوی قدم برمیدارد . ردیف بعد آقائی‌زاده ، عبدی وبقیه ...

## روسهای شکست ناپذیر

تیم ملی والیبال مردان شوروی ، سفرخود را در ژاپن بی‌شکست به پایان برد. شوروی و ژاپن که ۲ قطب بزرگ در والیبال مردان جهان هستند پنج‌بار در سفراخیر روسها به ژاپن باهم دیدارداشتند که هره بار پیروزی از آن مردان شوروی بود نتیجه ۲ مسابقه‌آخر دو تیم که درتوکیو برگزار شد از این قرار است :

شوروی۳ ـ ژاپن ۰ (۱۵ـ۸، ۱۵ـ۱۲ و ۱۵ـ۱۲)

شوروی ۳ـ ژاپن۰ (۱۶ـ۱۴، ۱۵ـ۶و۱۵ـ۷) .

**انگلیسی را در انگلستان فراگیرید**

کلاسهای زبان انگلیسی واقع در شهر زیبای ساحلی پلیموث انگلستان با شهریه مناسب و معلمین مجرب انگلیسی درتمام مدت سال دائر می‌باشد .

برای پیشرفت بیشتر دانش‌آموزان و ایجاد محیط کاملا انگلیسی امکانات پانسیون شدن در خانواده های معتبر انگلیسی بسهولت انجام پذیر است .

دانش آموزان کمتر از ۱۸ سال وسیله مدیره ایرانی کلاس های زبان سرپرستی میشوند و بعد از فراگیری‌زبان انگلیسی به مدارس شبانه روزی معرفی میگردند.

داوطلبینی که احتیاج به راهنما دارند از فرودگاه لندن به شهر پلیموث و پانسیون انگلیسی راهنمائی میشوند .

بزبان فارسی مستقیما بامدیره مدرسه زبان بانو :ث. مختاری مکاتبه فرمائید.

33 MILEHOUSE ROAD
PLYMOUTH PL3 4AF
S. Mokhtari, Principal.
Telephone:
(0752) 51189

**اطلاعات**

نشریه ایرانیان مقیم خارج از کشور .

ایرانیان مقیم خارج از کشور از طریق اطلاعات هوائی درجریان اخبار و رویدادهای کشورمان ایران قرار میگیرند و مشتاقانه این نشریه پرخبر و پرمطلب را مطالعه میکنند

شماهم اطلاعات هوائی را برای دوستان و بستگان خود آبونه شوید

تلفن ۳۲۸۲۶۵ـ مرکز تلفنخانه ۳۲۸۱

رئیس دفتر مخصوص شاهنشاه آریامهر

# خاطر شاهنشاه ازوضع برق بسیار مکدر است

پس از قرائت گزارش آخرین وضع طرحها و پروژه های زمان بندی شده، آقای معینیان رئیس دفتر مخصوص شاهنشاهی سخنانی بشرح زیر ایراد کرد:

روزی که نتایج بازرسی های خرداد ماه هیئت های بازرسی کمیسیون شاهنشاهی از طرحهای زمان بندی شده به پیشگاه اعلیحضرت همایون شاهنشاه آریامهر تقدیم شد فرمودند پیگیری و بازرسی اجرای طرح های زیر بنائی مملکت که باین کمیسیون محول شده باید باحداعلای موشکافی و بدون هیچگونه گذشت و اغماضی انجام گیرد و اینکار باید تا آنجا ادامه یابد که تمام معایب اجرای طرحهای زیربنائی مملکت برطرف شود.

البته همه میدانیم که قسمت اعظم نارسائی هائی که در اینجا مطرح میشود ناشی از یک تحول عظیم رشد و توسعه است ولی این دلیل هرگز نباید موجب موجه شناختن قصورها و کوتاهی ها بشود. فی المثل ایرادی که باجرای طرح های برق کشور وارد میشود ـ و باید در اینجا بصراحت گفت که خاطر مبارک شاهنشاه ما از ناهم آهنگ بودن اجرای طرحهای توسعه برق کشور همزمان با گسترش سریع اقتصادی و صنعتی مملکت بسیار مکدر است ـ ناشی از این نیست که تولید برق کشور ما پشرفت نکرده زیرا اولین نیروگاه برق که در دوران شاهنشاهی رضاشاه کبیر در تهران نصب شد جمعا ۶۴۰۰ کیلو وات قدرت داشت و تمام این قدرت هم بمصرف نمیرسید و امروز نیروگاه سدرضاشاه کبیر که در انتظار رفع معایب و بکارافتادن آن هستیم باید یک میلیون کیلووات نیروی برق بدهد ولی اینهم هم آهنگ با توسعه سریع طرحهای اجتماعی و اقتصادی مملکت در آینده نیست .بنابراین آنچه مطرح است اینستکه چه قصورها و کوتاهی هائی در گذشته موجب شده است که برق مملکت همراه با سایر رشته ها رشد و پشرفت نداشته باشد و موجب ضایعات و خسارات گردد تحقیقاتی که هم اکنون کمیسیون شاهنشاهی براساس ماده ۸ فرمان انجام میدهد بزودی این موضوع راهم روشن خواهد کرد بهمین سبب من اجازه دارم در اینجا اعلام کنم که تقدیم پاسخ مثبت بهندای شاهنشاه ما از طریق این کمیسیون چه در بخش دولتی و چه در بخش خصوصی بانشکیلات وضوابط وروحیات وطرز تفکر سی سال وحتی ۱۰ سال پیش غیر ممکن است و تشکیلاتی نیرومند و مجهز متناسب باانتظارات شاهنشاه لازم دارد بطوریکه مقهور و اسیر کارها و وظایف روزمره نشود و بتواند خودرا بانظارت های این کمیسیون هم آهنگ سازد زیرا هرروز که بگذرد دقتها و مراقبتها موشکافی های کمیسیون شاهنشاهی دربازرسی اجرای طرحها شدیدتر و سخت تر خواهد شد وجزئیات نتایج حاصله بپیشگاه مبارک شاهانه تقدیم وبرای ادلاع همه ملت ایران اعلام میشود .

ضمنا بسیاری ازهموطنان عزیز که بادقت وموشکافی جریان جلسات عمومی کمیسیون شاهنشاهی رابی گیری میکنند نامه هائی بدفتر مخصوص شاهنشاهی و کمیسیون شاهنشاهی مینویسند و میپرسند که آیا پس از اینکه نتایج بازرسی پروژه ها در اینجا خوانده شد و جوابهائی داده شد کاربهمین جاپایان می یابد . درپاسخ باید بگویم ،آنچه در اینجا مطرح میشود بامر مبارک شاهنشاه آریامهر برای اینستکه ملت ایران درجریان کار دستگاههای اجرائی باشد ، والا همانطوریکه در جلسه قبل اعلام شد بنا باستدعای جناب آقای نخست وزیر و تصویب شاهانه صورت جلسات بازرسی ها پس از اینکه در اینجا مطرح شد بدولت ابلاغ میگردد و پس از طرح در هیئت وزیران به سازمان برنامه و بودجه میرود و در آنجا کمیته ای زیر نظر جناب آقای وزیر مشاور و رئیس سازمان برنامه و بودجه در باره رفع معایب و نقائص تصمیم میگیرد ، بطوریکه دربازرسی نوبت دوم که ۶ ماه پس از بازرسی نوبت اول انجام میشود این نقائص برطرف شده باشد .

در بازرسی دوم هرگاه این نقص ها مرتفع نشده باشد موضوع در جلسات عمومی کمیسیون شاهنشاهی مطرح خواهد شد و بامر مطاع اعلیحضرت همایون شاهنشاه آریامهر نتایج بازرسی ها به کمیته تشویق و تنبیه که اعضاء آن باستدعای جناب آقای نخست وزیر و تصویب شاهانه تعین گردیده اند و فرمان آنان نیز صادر شده است جهت اتخاذ تصمیم ابلاغ میشود .

بدیهی است گزارش طرحهائی که از نظر کیفیت و زمان به بهترین وجهی اجرا شده باشد نیز بهمین کمیته برای تشویق مجریان ارجاع خواهد شد .

چهارمین جلسه عمومی کمیسیون شاهنشاهی باحضور امیرعباس هویدا ، گروهی از وزیران ـ رئیس دفتر مخصوص شاهنشاهی ـ روسای بازرسی شاهنشاهی ـ بازرسی ویژه نظامی ـ رئیس اتاق بازرگانی وصنایع ومعادن ایران ـ دبیر و کارشناسان کمیسیون شاهنشاهی ـ نمایندگان وزارتخانه ها و سازمانهای مسئول ـ نمایندگان حزب رستاخیز ملت ایران ونمایندگان وسایل ارتباط جمعی تشکیل شد در این جلسه گزارش بازرسی های کمیته ها مورد بحث وگفتگو قرار گرفت.

درآغاز گزارش آخرین وضع طرحها وپروژه های زمان بندی شده بوسیله آقای اسداله پیمان نماینده وسائل ارتباطی جمعی درکمیسیون شاهنشاهی بشرح زیر قرائت شد:

اکنون گزارش آخرین وضع طرحها و پروژه های زمان بندی شده وزارتخانه ها ودستگاههای اجرائی درفاصله دو جلسه عمومی کمیسیون شاهنشاهی تا تاریخ ۲۰ر۴ر۲۵۳۶ وگزارش های کمیته های کمیسیون در باره فرمهای پیگیری مربوط به وضع پشرفت کار طرحها وپروژه های زمان بندی شده در سه ماهه اول سال ۲۵۳۶ شاهنشاهی باستحضار میرسد:

۱ـ طرح جلوگیری ازضایعات محصولات کشاورزی و دامی واحد های کشت و صنعت و مجتمع های شیر و گوشت ، که درمهلت مقرر توسط وزارت کشاورزی و عمران روستائی از طریق سازمان برنامه و بودجه و نخست وزیری بدفتر مخصوص شاهنشاهی ارائه گردیده بود، در تاریخ ۱۸ر۳ر۲۵۳۶ و اطلاعات تکمیلی طرح مذکور در تاریخ ۲ر۴ر۲۵۳۶ ، به کمیسیون شاهنشاهی ابلاغ شد و گزارش کمیته امور کشاورزی ومواد غذائی کمیسیون شاهنشاهی در مهلت مقرر توسط دفتر مخصوص شاهنشاهی به پیشگاه مبارک اعلیحضرت همایون شاهنشاه آریامهر تقدیم گردید واوامر مطاع مبارک ملوکانه باین شرح شرفصدور یافت .

« کمیسیون شاهنشاهی طرحها وپروژه هائی راکه با فرمان منطبق است پیگیری وبازرسی نماید .

دولت دستور دهنده طرحها وپروژه هائی که براساس گزارش کمیسیون شاهنشاهی فاقد زمان بندی است درظرف حداکثر دوماه توسط سازمان برنامه و بودجه و دستگاه اجرائی زمان بندی وازطریق دولت بدفتر مخصوص شاهنشاهی ارسال گردد. این مهلت تمدید نخواهد شد.

سازمان برنامه و بودجه با وزارتخانه مسئول بررسی نماید بچه علت طرحهای مربوط به مبارزه بابیماریهای دامی، ایجاد کارخانه های آب میوه درکشت و صنعت های مناطق میوه خیز، ایجاد کارخانجات متحرک پنیر سازی بمنظور جلوگیری از ضایعات شیر ، طرح ایجاد آزمایشگاه مطالعاتی Post Harvest Technology Laboratories وطرح تقلیل ضایعات کشت و صنعت بخش خصوصی ارائه نشده است. این کارهم باید ظرف دوماه مهلت غیرقابل تمدید انجام گیرد.»

**۲ـ گزارش کمیته امور صنایع کمیسیون شاهنشاهی مربوط به طرح بازیافت آب Recyclin وکاهش ضایعات و استفاده از حداکثر ظرفیت تاسیسات کارخانه ذوب آهن آریامهر مبنی بر قابل پیگیری و بازرسی بودن پروژه های مربوط در مهلت مقرر توسط دفتر مخصوص شاهنشاهی از شرفعرض بپیشگاه مبارک ملوکانه گذشت و اجازه پیگیری و بازرسی پروژه های مربوط شرفصدور یافت .**

۳ـ گزارش وزارت راه و ترابری در باره حذف تشریفات زائد ، ثبت سفارش کالا ،که از طریق دفتر مخصوص شاهنشاهی به کمیسیون شاهنشاهی ابلاغ گردیده بود، بافرمان مورخ ۱۶ آبان ماه ۲۵۳۵ منطبق و قابل پیگیری وبازرسی بود ، لذا درامتثال امریه مطاع همایونی ،کمیسیون شاهنشاهی اقدام لازم را در مورد پیگیری و بازرسی آن بعمل آورد .

۴ـ گزارش سازمان برنامه و بودجه در باره علل حذف بعضی از طرح های زمان بندی شده مشمول ماده ۳ فرمان ، مربوط به میزان ظرفیت درطرح های توسعه بنادر ، در تاریخ ۱۲ر۴ر۲۵۳۶ ، از طریق دفتر مخصوص شاهنشاهی به کمیسیون شاهنشاهی ابلاغ شد تا در عرض دو هفته مورد رسیدگی قرار گیرد . گزارش مربوط به رسیدگی کمیته امور بنادر درمهلت مقرر تقدیم خواهد شد

۵ـ گزارش سازمان برنامه و بودجه و عینده برگ جداول مربوط برفع نارسائی های شرکت های تعاونی مصرف شهری غیرکارگری ، از طریق دفتر مخصوص شاهنشاهی به کمیسیون شاهنشاهی ابلاغ گردید و چون منطبق بامفاد فرمان مورخ ۱۶ آبان ماه ۲۵۳۵ بود، برای پیگیری و بازرسی در برنامه کار کمیته امور تعاون قرار گرفت .

۶ـ مهلت تقدیم طرح های زمان بندی شده مربوط بکاهش ضایعات و استفاده از حداکثر ظرفیت واحد های صنعتی وابسته به وزارتخانه ها و موسسات دولتی و بقیه طرح های زمان بندی شده بخش خصوصی تا تاریخ ۲۰ر۴ر۲۵۳۶ بوده است که گزارش آن در جلسه آینده اعلام خواهد شد.

۷ـ گزارش های سازمان برنامه و بودجه در باره تغییر برنامه های زمان بندی شده طرح های ناتمام شرکت های سهامی زراعی ، مجتمع صنعتی گوشت لرستان ، کشت و صنعت کارون ، کشت و صنعت ودامپروری مغان ، سازمان گسترش کشاورزی ، سازمان رادیو تلویزیون ملی ایران و مجتمع فولاد بهاوی ، مربوط به ماده ۵ فرمان مورخ ۱۶ آبان ماه ۲۵۳۵ ، ازشرفعرض پیشگاه مبارک ملوکانه گذشت و حسب الامر مطاع همایونی مقرر گردید سازمان برنامه و بودجه دلایل توجیهی را که موجب تغییر این زمان بندیها شده است ، گزارش نماید و در آینده نیز هرگاه تقاضای تغییر زمان بندی میشود ، با دلایل توجیهی دقیق همراه باشد.

۸ـ وضع وصول فرمهای شماره ۳ مربوط به گزارش سه ماهه پیشرفت کار پروژه ها، بتفکیک کمیته ها باذکر نام وزارتخانه ها و سازمان های مسئول ،باین شرح باستحضار میرسد :

**ـ کمیته امور کشاورزی و مواد غذائی :**

کلیه فرمهای مربوط به گزارش سه ماهه پیشرفت کار پروژه ها توسط وزارتخانه های بازرگانی و کشاورزی و عمران روستائی رسیده است.

**ـ کمیته امور صنایع :**

کلیه فرمهای مربوط به گزارش سه ماهه پیشرفت کار پروژه های کاهش ضایعات و استفاده از حداکثر ظرفیت واحد های صنعتی توسط وزارت صنایع ومعادن رسیده است .

**ـ کمیته امور بنادر :**

کلیه فرمهای مربوط به گزارش سه ماهه پیشرفت کار پروژه ها توسط وزارت راه و ترابری ارسال گردیده است .

**ـ کمیته امور آموزش :**

کلیه فرمهای گزارش پیشرفت کار پروژه ها مربوط به وزارتخانه های علوم و آموزش عالی، کارو امور اجتماعی ، آموزش و پرورش و فرهنگ وهنر رسیده است .

**ـ کمیته امور طرح ها و برنامه های عمرانی :**

تعداد ۱۳۲۱ فرم گزارش سه ماهه پیشرفت کار پروژه ها از سازمان برنامه و بودجه ارسال گردیده و فرمهای مربوط به ۵۷۹ پروژه بنابه گزارش نماینده سازمان برنامه و بودجه هنوز از دستگاه های اجرائی به سازمان برنامه و بودجه ارسال نگردیده است تابه کمیته تسلیم گردد .

**دستگاههای اجرائی که گزارش تعداد پروژه‌های های خود را ارائه نداده‌اند ارسال نشده**

| | |
|---|---|
| ۱ـ سازمان آب منطقه‌ای خراسان | ۱ پروژه |
| ۲ـ سازمان آب و برق خوزستان | ۳ پروژه |
| ۳ـ شرکت ملی گاز ایران | ۲ پروژه |
| ۴ـ شرکت مخابرات ایران | ۱۲ پروژه |
| ۵ـ وزارت راه و ترابری | ۲۵۳ پروژه |
| ۶ـ راه آهن دولتی ایران | ۴۱ پروژه |
| ۷ـ وزارت مسکن و شهرسازی (پروژه‌های مراکز بهداشتی و شهری) | ۱۵ پروژه |
| ۸ـ وزارت مسکن و شهرسازی (پروژه‌های مربوط به طرحهای آموزشی) | ۷ پروژه |
| ۹ـ وزارت آموزش و پرورش | ۱۶۸ پروژه |
| ۱۰ـ وزارت کار و امور اجتماعی | ۵ پروژه |
| ۱۱ـ دانشگاه صنعتی آریامهر اصفهان | ۸ پروژه |
| ۱۲ـ دانشگاه جندی شاپور | ۱۲ پروژه |
| ۱۳ـ دانشگاه آزاد | ۱۷ پروژه |
| ۱۴ـ سازمان برنامه و بودجه ـ واحدهای طرحهای آموزش بین المللی | ۳۵ پروژه |
| جمع | ۵۷۹ پروژه |

# گزارش پیشرفت پروژه‌های ۱۴ وزارتخانه ومؤسسه دولتی ارائه شده است

**ـ کمیته امور بیمه‌های درمانی و بیمه‌های گوناگون :**

از ۲۸۶ فرم پیشرفت کار پروژه‌های وزارت بهداری و بهزیستی ، ۵۱ فرم باقیمانده و به کمیته نرسیده است .

**کمیته امور نیرو :**

کلیه فرمهای گزارش پیشرفت کار پروژه های وزارت نیرو به کمیته رسیده است .

گزارش کمیسیون شاهنشاهی درمورد فرمهای پیشرفت کار پروژه‌ها بشرفعرض پیشگاه مبارک اعلیحضرت همایون شاهنشاه آریامهر رسید، اجازه مرحمت فرمودند که چون این روش برای اولین بار اجرا می‌شود ، استثنائا در مورد فرمهای سه ماهه اول امسال به وزارتخانه‌ها و سازمانهائی که فرمهای گزارش پیشرفت کار پروژه را تاکنون ارائه نکرده‌اند ، سه هفته دیگر مهلت داده شود و از سه ماهه دوم ببعد کمیسیون شاهنشاهی صورت اسامی دستگاههائی را که در مهلت مقرر فرمهارا ارائه نداده‌اند ، از طریق دولت به سازمان برنامه و بودجه ارسال دارد و این سازمان تا پایان رسیدگی و روشن شدن علت ، تخصیص اعتبارات سازمانهای مذکور را متوقف نماید .

دو ماه مهلت غیرقابل تمدید برای اصلاح و تقدیم طرح های زمان بندی شده مربوط به سازمان غله و قند وشکر و جای کشور و پروژه‌های ضمیمه آنها و همچنین طرح صنایع محصولات کشاورزی مربوط به ماده ۱ فرمان در ۳۱ تیرماه ۲۵۳۶ پایان می‌یابد .

دو ماه مهلت غیر قابل تمدید برای تقدیم طرحهای زمان بندی شده مربوط به حذف تشریفات زائد سازمان بنادر و کشتیرانی (پروژه تهیه و تصویب فرمولهای خاص منطقه‌ای جهت تعدیل طرحهای در دست اجرا) و رفع نقائص طرحهای دیگر مربوط به ماده ۳ فرمان ۲۹ تیرماه ۲۵۳۶ میباشد .

دو ماه مهلت غیر قابل تمدید برای تقدیم طرح های مربوط به اجرای پروژه‌های ساختمانی مربوط به طرح های فضاهای آموزشی و موضوع تهیه زمین مربوط به ماده ٤ فرمان در تاریخ ۲۹ تیرماه ۲۵۳۶ خاتمه می‌یابد .

دو ماه مهلت غیر قابل تمدید برای اصلاحات لازم در طرحها و پروژه‌های مربوط به ماده ۵ فرمان که ناقص تشخیص داده شده است در تاریخ ۲۹ تیرماه ۲۵۳۶ پایان می‌یابد .

دو ماه مهلت غیر قابل تمدید برای رفع نقائص طرح های مربوطه به ماده ۶ فرمان در مورد رفع نواقص طرحها و پروژه‌های تعاونی‌ها در تاریخ ۳۱ تیرماه ۲۵۳۶ خاتمه خواهد یافت .

دو ماه مهلت غیر قابل تمدید برای تهیه و تنظیم برنامه های تفصیلی و اجرائی طرح درمان سرپائی مربوط به ماده ۷ فرمان برای سال‌های برنامه ششم در ۲۹ تیرماه جاری خاتمه می‌یابد .

دو ماه مهلت غیر قابل تمدید برای رفع چهارمورد نواقص طرحها و پروژه‌های مربوط به ماده ۸ فرمان مورخ ۱۶ آبان ماه ۲۵۳۵ در تاریخ ۲۷ تیرماه جاری منقضی می گردد .

## آگهی دعوت مجمع عمومی فوق‌العاده

از کلیه صاحبان سهام شرکت سهامی خاص ریسندگی وبافندگی مین باف تقاضا میشود که در جلسه مجمع عمومی فوق‌العاده شرکت که روز یکشنبه ۹ امرداد ۲۵۳۶ ساعت ۳ بعدازظهر درمحل کارخانه واقع در گلشهر نجف آباد تشکیل می‌گردد حضور بهمرسانند .

دستور جلسه :

۱ـ استماع گزارش هیئت مدیره و بازرس و تعیین خط مشی آینده .

۲ـ ازدیاد سرمایه و تغییر ماده ۵ اساسنامه .

۳ـ تصمیم درباره تقسیم سود بین صاحبان سهام .

**هیئت مدیره شرکت سهامی خاص ریسندگی و بافندگی میهن باف**


# بازوان پولادین ما در خدمت شما



شرکت جونید با تضمین خدمات برتر سرویس و قطعات یدکی هم اکنون عرضه کننده بهترین نوع جرثقیلهای هیدرولیکی و مکانیکی جونز ، ساخت ماشین سازی اراک میباشد .

**جرثقیل های هیدرولیکی جونز**

جرثقیل های ایرن فری با ظرفیتهای ۶ و ۸ و ۱۰ تن مخصوص کار در محل های سرپوشیده .

جرثقیل کامیونی AMETHYST با ظرفیت ۱۵ تن با قدرت مانور زیاد در جاده .

جرثقیل CAIRNGORM با ظرفیت ۱۵ تن مخصوص کار در زمینهای ناهموار .

جرثقیلهای کامیونی دوکابینه با ظرفیتهای ۲۵ و ۳۵ تن با قدرت مانور زیاد در جاده .

**جرثقیل های مکانیکی جونز**

جرثقیل های مکانیکی متحرک چرخ لاستیکی با ظرفیتهای ۷ الی ۴۵ تن با دکل بلند ، مجهز به جک های جانبی هیدرولیکی .

جرثقیل های مکانیکی متحرک چرخ زنجیری با ظرفیتهای ۳۰ الی ۴۰ تن با دکلی بسیار بلند .

جرثقیل های مکانیکی دوکابینه مخصوص اسکله و بنادر با دکل بسیار بلند با ظرفیتهای ۸ تا ۲۴۰ تن .

جونید JONID

شرکت سهامی خاص . تهران . خیابان وزراء ، خیابان پاسارگاد ، شماره ۱۰ تلفن . ۶۸۶۰۹۱ و ۶۸۳۰۶۷ تلگرافی . جونیدکو

نخست وزیر درچهارمین جلسه عمومی کمیسیون شاهنشاهی :

# انتقادات نشانهٔ پیشرفت مملکت است، اگر پیشرفتی نبود انتقادی هم وجود نداشت

**ـ کمیسیون شاهنشاهی چراغی است که راه مقامات مسئول طرحها وبخش خصوصی‌را روشن کرده است**

**ـ امروز صحبت از انتقاد وایراد نیست . بلکه صحبت از میعاد تاریخی شاه وملت برای‌رسیدن به تمدن بزرگ است**

**ـ کمیسیون شاهنشاهی‌درمقام یك‌بازوی‌نیرومند سرعت بیشتری به اجرای طرحهای عمرانی می بخشد**

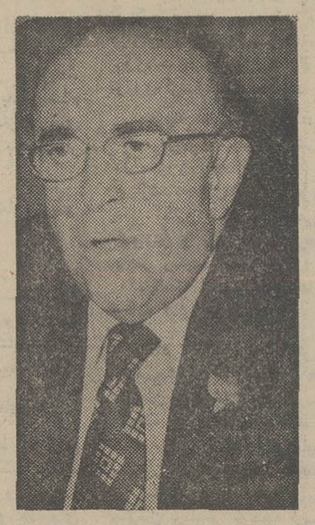

آقای امیر عباس هویدا نخست‌وزیر عصر امروز در چهارمین جلسه عمومی کمیسیون شاهنشاهی اعلام داشتند که اقدامات‌کمیته‌ثابت هماهنگی در سازمان برنامه‌و بودجه ، برای رفع معایب طرح‌های عمرانی آغاز شده است و امید است که کمیسیون شاهنشاهی در رسیدگی‌های خود که شش ماه‌بعدانجام خواهدشد به نتایج مطلوبی دست یابد .

آقای نخست وزیر که در برابر اعضای کمیسیون شاهنشاهی صحبت میکردند اضافه نمودندکه‌کمیته تشویق و تنبیه نیز تشکیل شده است و امیدوار است که‌پیشرفت طرح‌ها و برنامه‌ها طوری باشد که تشویق بیش ازتنبیه باشد . آقای هویدا گفتند این امیدواری ناشی از روحیه‌ای است که در مردم این کشور وجود دارد و اطمینان دارم که هموطنان‌در اجرای فرمان شاهنشاه خود از هیچ تلاشی برای پیش بردن کارها و برنامه‌ها دریغ نخواهند کرد .

آقای نخست وزیر ازاینکه رسیدگی کمیسیون‌شاهنشاهی روز بروز دقیق‌تر میشود ابراز خوشوقتی کردند و اظهار داشتند که اهمیت کار این کمیسیون در آن است که نظریات‌شخصی‌دربازرسی های آن دخالت ندارد و کمیسیون‌درواقع یک عکس‌برداری دقیق ازوضع‌موجود و پیشرفت طرح‌ها ارائه میدهد و بدین ترتیب به مسئولان طرح‌ها یاوزارت‌خانه‌ها و سازمان های‌دولتی امکان میدهدکه با استفاده از اطلاعات جدید ، به نتایج بهتری دست یابند . آقای هویدا گفتند که تمام همکاران من به استقبال بازرسی های این کمیسیون میروند چون این کمیسیون در مقام یک بازوی نیرومندمیتواندسرعت بیشتری به اجرای طرحهای عمرانی ببخشد .

**مسئله ناراحت‌کننده‌برق**

**نخست وزیر مسئله برق را یک مسئله ناراحت کننده خواندند و اظهار داشتندکه کمبود برق در سطح کشور اشکالاتی از لحاظ تولید بوجود آورده است ولی با رهنمودهای شاهنشاه ،سعی وزارت نیرو بر این خواهد بود که درآینده همیشه از لحاظ تولید چند قدم جلوتر از مصرف باشیم تا با اشکالاتی از این قبیل‌روبرو نگردیم .**

نخست‌وزیر با اشاره به جلساتی که طی این دوهفته با حضور خود ایشان برای رسیدگی به وضع برق‌کشور تشکیل شده است گفتند که قرار بود که نیروگاه های سد رضاشاه کبیر سه ماه پیش شروع بکار کنند که در آن صورت یکهزار مگاوات نیرو به شبکه برق کشور وارد میشد ولی به علت‌اجرا نشدن بموقع این برنامه که ناشی از بدقولی پیمانکار خارجی بوده اشکالاتی از لحاظ تولید بوجود آمدکه برای رفع‌آن‌عده‌ای ازوزیران عازم استانها شده‌اند . این عده با همکاری استاندارها و مسئولین برق و بخش خصوصی برنامه‌ای ریخته است که تولید ادامه پیدا کند و درعین‌حال مصرف‌برق بطورکلی کمتر شود .

**برنامه های موقتی**

**نخست‌وزیر این برنامه ها را موقتی، خواندند وضمنا از همه دستگاه‌های کشوری و لشگری که در مصرف برق صرفه‌جوئی کردند بخصوص از نیروهای مسلح‌شاهنشاهی و بخش خصوصی که مولد های اضطراری خود را بکار انداختند تا برق بیشتری به بخش‌های تولیدی‌وکشاورزی برسد تشکر و اظهار امتنان کردند و افزودند «این شیوغ شاهنشاهی ایران است که همیشه راه‌حلهائی‌برای‌مسائل خود پیدا می‌کندو احتیاجی به انتقاد از خارج ندارد . و نه‌تنها ظرفیت‌انتقاد ازخود را دارد بلکه راه‌عملی رانیز روشن میسازد» .**

**آقای نخست وزیر به اظهارات‌رئیس‌دفترمخصوص شاهنشاهی درباره سرعت پیشرفت کشور اشاره کرد و اظهار داشتند که این‌پیشرفت گاهی چنان زیاد و سریع بود که به فکر لوجستیک نمیافتادیم ولی این به معنای آن نیست که امروز رغبت پیشرفتمان را برای رسیدن لوجستیک کم کنیم ، بالعکس باید لوجستیک طرح ها با سرعت بیشتری حرکت کند .**

**نخست وزیر اضافه کردند که انتقاداتی که میشود خود نشانه پیشرفت مملکت است چون‌اگرپیشرفتی‌نبودانتقادی هم وجود نمی‌داشت بعلاوه امروز صحبت از انتقاد و ایراد نیست بلکه صحبت از میعاد تاریخی شاه وملت‌برای رسیدن به تمدن بزرگ است. ما اذعان داریم‌که‌رامدشواری در پیش گرفته‌ایم چون‌مصمم هستیم که در چند ده سال کاری کنیم که کشور های پیشرفته در چندصدسال‌انجام داده‌اند ولی ملت ایران در این ۵ سال به فرماندهی شاهنشاه نشان داد که می‌تواند کارهائی انجام دهد که در دنیا کمتر سابقه دارد .**

**نخست وزیر در پایان سخنان آقای هویدا نخست‌وزیر :**

**گزارش بازرسیهای کمیته «امورکشاورزی «موادغذائی، کمیسیون شاهنشاهی از طرحها وپروژه های مربوط به ماده ۱ فرمان مورخ ۱۶ آبان ماه۲۵۳۵ قرائت شد.**

**هیات بازرسی کمیته امور کشاورزی و مواد غذائی کمیسیون شاهنشاهی مرکب از بازرسان بازرسی شاهنشاهی، نماینده وزارت کشاورزی‌ومنابع طبیعی،نماینده وزارت‌بازرگانی، نمایندگان حزب رستاخیز ملت ایران و کارشناس و مسئول کمیته گزارش بازرسیهائی راکه در خرداد ماه ۲۵۳۶ انجام داده است،باین‌شرح‌باستحضار میرساند:**

**الف ـ طرح زهکشی حوزه آبخور سد داریوش کبیر**

**مشاهدات هیات بازرسی :**

**۱۳ مورد فعالیتهای مختلف مربوط به اجرای پروژه مذکور که مورد بازرسی قرار گرفت باین شرح باستحضار میرسد :**

**۱ـ اجرای سریع زهکشهای ضروری بطول ۲۳۴ کیلو متر : قسمتی از زهکشهابرطبق‌برنامه زمان‌بندی آماده شده ومورد استفاده قرارگرفته است فقط بعضی از کارهای فرعی ازقبیل بتون‌ریزی ـ خشکه چینی ـ شن‌ریزی ـ کارهای بنائی ـ گابیون‌بندی بابرنامه زمانی مطابقت نداشت .**

**۲ـ انجام عملیات تکمیلی‌لازم شبکه آبیاری موجود که با برنامه پیش‌بینی شده مطابقت داشت .**

**۳ـ اتصال قسمتی از شبکه های آبیاری درجه ۲ و ۳ و اتصال آنها به شبکه سنتی : نقشه های اجرائی مربوط توسط مهندس مشاور دردست تهیه است و پیشرفت کار بر طبق برنامه ادامه دارد .**

**۴ـ پوشش بتونی قسمتهای ضروری کانالهای‌اصلی:اجرای این عملیات در فصل زراعی بعلت استفاده از کانال برای آبیاری امکان پذیر نیست و فقط دردیماه و بهمن ماه قابل انجام است و طبق اظهار نمایندگان سازمان آب منطقه‌ای ومهندسین مشاور نقشه های اجرائی تا اول مردادماه۲۵۳۶ شاهنشاهی تحویل میگردد .**

**۵ـ تهیه بیلان منابع آب و مصارف منطقه‌ام از سطحی وزیر زمینی : طبق برنامه‌زمانی مدت انجام سه ماه از تاریخ ابلاغ به مهندس مشاور درسال ۲۵۳۶ است که بر حسب‌اظهار نماینده سازمان آب منطقه‌ای فارس در تاریخ ۱۵اردیبهشت ۲۵۳۶ به مهندس مشاورابلاغ شده است .**

**۶ـ تهیه دستور عمل بهره‌برداری و تجدید نظر در تعیین مصرف آب مفید ومورد نیاز: این پروژه بوسیله وزارت کشاورزی و منابع طبیعی انجام گرفته و جداول مربوط به سازمان آب منطقه‌ای فارس ـ وزارت نیرو و استانداری فارس ارسال گردیده است و قرار است از مهرماه‌سال‌جاری که عملیات کشت جدید شروع میشود به مرحله اجرادرآید.**

**۷ـ تکمیل مطالعات پتانسیل زهکشی منطقه ومیزان آب برگشتی و امکان استفاده‌مجدد از آبها برای اراضی کربال : زمان انجام این پروژه ۱۸ ماه از ابتدای سال جاری است که انجام‌مطالعات مربوط درتاریخ ۱ر۲ر۲۵۳۶ به مهندسین‌مشاور ابلاغ واقدامات مطالعاتی اولیه شروع گردیده است .**

**۸ـ شروع عملیات احداث شبکه های زهکشی در سطح مزارع واتصال آنهابه‌زهکشهای مربوط : باتوجه به‌اینکه‌شروع این پروژه از عملیات جنبی مربوط به تکمیل مطالعات پتانسیل زهکشی منطقه میباشد ومهندسین مشاورنتیجه‌مطالعات خود را دراین مورد و همچنین در مورد میزان آب برگشتی و امکان استفاده مجدد از آبها برای اراضی کربال را باید در ظرف ۶ ماه جهت اجرا به وزارت‌کشاورزی و منابع‌طبیعی تسلیم دارند ، بنابراین عملا کار و مسئولیت‌وزارتخانه‌مذکور از تاریخ ۱ر۸ر۲۵۳۶ آغاز میگردد .**

**۹ـ انجام مطالعات مرحله دوم آبهای زیرزمینی حوزه رودخانه کروتامین آب و آب رسانی به کربال:برطبق برنامه زمانی ، عملیات پمپاژ درنیمه دوم سال جاری است ومقدمات عقد قرارداد بترتیبی که عملیات مطالعاتی فوق‌الذکر از تاریخ اول تیر ماه سال جاری شروع گردد بین سازمان آب منطقه‌ای فارس و مهندسین مشاور در جریان میباشد .**

**۱۰ ـ عملیات‌اجرائی‌فوری استفاده از منابع آب های زیرزمینی اطراف و محدوده شبکه موجود : این برنامه پس از تکمیل مطالعات‌درباره مرحله دوم آبهای زیرمینی حوزه رودخانه کر بمرحله اجرا گذارده خواهد شد .**

**۱۱ـ بررسی تاثیر تخلیه آب زهکشهای موجود و یا زهکشهائی که درآینده‌ایجاد خواهد شد به رودخانه کر: این پروژه طبق برنامه زمان بندی شده پس از سه ماه از تاریخ ابلاغ به مهندسان مشاور در سال جاری انجام خواهد شد .**

**۱۲ـ ایجادکمیته هماهنگی برای هماهنگنمودن برنامه ها: این کمیته تشکیل گردیده و تابحال سه جلسه تشکیل داده است .**

**۱۳ ـ امکان استفاده از کار داوطلبانه دانشجویان‌و افراد نظامی و غیر نظامی : بر طبق تصمیم کمیته پیگیری نخست‌وزیری چون فعلاکلیه عملیات با وسائل مکانیکی انجام میگیرد لذا در شرایط کنونی استفاده‌ازافرادمذکور منتفی است .**

**نظر هیات بازرسی :**

**بطورکلی عملیات اجرائی جز در بعضی از کارهای فرعی برطبق برنامه پیشرفت داردوخصوصا عملیات‌حفاری زهکشها که قسمت مهم برنامه را تشکیل میدهد از برنامه زمان‌بندی شده نیز جلوتر میباشد و زهکشهای حفر شده مورد استفاده و بهره‌برداری قرار گرفته‌است.**

**ب ـ بازرسی‌از پیشرفت عملیات اجرائی پروژه احداث سیلوی ۲۵ هزار تنی سمنان با نظارت مهندسین مشاور «گید» و به‌پیمانکاری «موسسه سلخوزپروم اکسپورت شوروی »**

**مشاهدات هیات بازرسی:**

**کارهای ساختمانی شامل ساختمانهای موقت کارگاهی ـ خانه‌سازی ـ بی‌سازی و غیره مطابق جدول زمان‌بندی شده در حال پیشرفت بود و هیچگونه وقفه‌ای‌از نظرانجام کار وجود نداشت ولی نواقصی نیز مشاهده گردید که همراه با تعیین مسئولان امر باین شرح به استحضار میرسد :**

**۱ـ وزارت نیرو جهت اجازه حفر چاه مدت ۷ ماه پیمانکار را معطل و درصدور جواز حفر چاه تاخیرنموده است .**

**۲ـ باتوجه به نیاز مبرمی که پیمانکار به ۲۵۰ کیلووات برق در موقع بتن‌ریزی کندو ها دارد و هیچگونه‌وقفه‌ای درکار بتون‌ریزی از نظرفنی مجاز نیست ، وزارت نیرو بعذر نداشتن نیروی کافی از واگذاری برق خودداری نموده است .**

**۳ـ سازمان غله و قند و شکر و چای کشور مدت۱۰ ماه در پاسخ داده به‌سئوال و پیشنهاد مهندسین مشاور درباره احداث‌راه‌تاخیرنموده است و پس از بازدید هیات اعزامی کمیسیون‌شاهنشاهی به سمنان مبادرت به صدور پاسخ مینماید . لذا مسئولیت تاخیر در احداث‌راه مستقیما بعهده سازمان غله و قند و شکر و چای کشور می‌باشد .**

**نظرها و پیشنهاد های هیات بازرسی :**

**۱ـ با توجه به اینکه در موقع بتن‌ریزی‌کندوها ازنظر فنی هیچگونه وقفه‌ای جایز نیست پیشنهاد میشود وزارت نیرو نسبت به تامین برق مورد احتیاج پیمانکار هرچه زودتر اقدام نماید .**

**۲ـ وزارت بازرگانی دردو ماه آینده نسبت به تحویل ۲۵۰۰ تن سیمان به پیمانکار اقدام نماید .**

**پ ـ پروژه‌احداث‌سیلوی ۵۰ هزار تنی و آسیاب آرد بظرفیت ۳۰۰ تن در ۲۴ ساعت کرمان با نظارت مهندسین مشاور فاروق و هارون‌الرشید فرمانفرمائیان‌و پاپیمانکار شرکت‌ساختمانی‌گوچفار ایتالیائی‌نتیجه‌مشاهدات بشرح زیر میباشد. .**

**۱ـ باتوجه به اینکه‌بیشتر از ۵ ماه است مهندس‌مشاور نماینده‌ای در محل نداشته سازمان‌آب منطقه‌ای‌نتوانسته پاسخ سئوال خود را نسبت به مقدار آب مورد احتیاج سیلوی کرمان از مهندسین مشاور دریافت دارد .**

**۲ـ مدت بیست‌ماه‌مکاتباتی در مورد تامین برق مورد احتیاج بین پیمانکارو مهندس مشاورو سازمان برق‌منطقه‌ای و کارفرما انجام گرفته و بالاخره در ۱۴ر۳ر۳۶کارفرما با مبلغ پیشنهادی برق منطقه‌ای موافقت نموده‌است و سازمان برق‌منطقه‌ای‌کرمان آمادگی خود را جهت تامین برق مورد احتیاج‌اعلام‌داشته است .**

**۳ـ کارهای فونداسیون‌سیلو شروع نگردیده است در حالی که میبایست تاتاریخ بازدید۳۰ درصد آن پایان پذیرفته باشد.**

**۴ـ پیمانکارهنوز اسلیپ‌فرم کندوها رابکارگاه حمل‌ننموده است .**

**۵ـ تهیه و ساخت ماشین ـ آلات که میبایست تا تاریخ بازدید کلا انجام گرفته باشد فقط ۳۰ درصد مشخصات‌ماشین‌ـ آلات داده شده‌از طرف‌پیمانکار وسیله مهندس مشاور تایید گردیده است .**

**مسئولان عدم اجرا یا تاخیر دراجرای پروژه :**

**۱ـ مهندس مشاور نسبت به گماردن مهندس ناظر مقیم‌در کارگاه طبق تعهدات خود عمل ننموده است و عمدا لاباعث رکود کار ها شده است .**

**۲ـ عدم ارتباط بین سازمان مرکزی وادارات تابعه‌دراستان در مورد طرح احداث سیلوها، بعضی از امور را که میبایست در محل حل‌و فصل گردد دچار رکود و وقفه نموده است .**

**مسئولیت قصور مهندسین‌مشاور درانجام تعهدات خودو عدم‌ایجاد هماهنگی و ارتباط لازم بین دستگاه های‌ذیربط‌بعهده‌سازمان غله قندو شکر و چای کشور وابسته به‌وزارت بازرگانی‌است.**

**نظرها و پیشنهاد های هیات بازرسی :**

**۱ـ وزارت بازرگانی برابر قرارداد منعقده ، مهندسین مشاور را ملزم بانجام تعهدخود نسبت به گماردن‌مهندس ناظر مقیم کارگاه بنماید.**

**۲ـ مهندس مشاور هرچه زودتر نظر خودرانسبت به‌میزان آب مورد احتیاج به سازمان‌آب منطقه‌ای اعلام دارد تانسبت‌به حفر چاه اقدام گردد .**

**۳ـ برق منطقه‌ای هرچه‌زودتر نسبت به تامین برق مورداحتیاج کارگاه اقدام نماید.**

**۴ـ وزارت بازرگانی ازنظر پیشرفت سریع کار های‌مربوط به امور محلی سیلو ها ارتباط لازم بین سازمان غله و قندو شکر وچای کشور وادارات تابعه خود در استان هابرقرار نماید.**

**ت ـ بازرسی ازپیشرفت عملیات اجرائی پروژه احداث سیلو های ۲۵ هزار تنی جیرفت با نظارت مهندسین مشاور «گید» وبه پیمانکاری شرکت سلخوز پروم اکسپورت شوروی :**

کارهای ساختمانی مطابق جدول زمان بندی شده انجام پذیرفته و تاخیری در اجرای پروژه بعمل نیامده بود ولی کارگاه متجاوز از دو ماه است بعلت زیر تعطیل میباشد:

۱ـ مهندس مشاور گیدبدون توجه به تعهدات‌خود ازگماردن مهندس ناظر مقیم در کارگاه خوددداری نموده که‌این موضوع باعث وقفه کارهاگردیده است.

۲ـ شرکت ساختمانی رشه پیمانکار دست دوم جهت‌اجرای کار ها، قرارداد دیگری با شرکت شانوآ پیمانکار دست سوم منعقد که شرکت شانوآ بخاطر ضعفو عدم قدرت کافی، کار راناتمام رها مینماید و بالنتیجه باعث تعطیل کارگاه شده است .

۳ـ با این که بیشتر از سه ماه است که پروانه حفر چاه از طرف سازمان آب‌صادر شده ولی‌هنوزدراین مورداقدامی بعمل نیامده است .

۴ـ برق کارگاه فعلا بوسیله موتور ژنراتور ۲۵۰ کیلووائی پیمانکار تامین میشود وباتوجه به این که در موقع بتن ریزی کندوها کار بتن ریزی‌مستمرا باید ادامه داشته و هیچگونه وقفه‌ای در کاربتن ریزی ازلحاظ فنی مجاز نیست پیشنهاد میشود جهت تامین برق اساسی هرچه زودتر اقدامات فوری از طرف مهندس مشاور و برق منطقه‌ای بعمل آید.

**عدم ارتباط بین سازمان غله و قندو شکر و چای کشور و ادارات تابعه وزارت بازرگانی استان ها بعضی از امور مربوط به احداث‌سیلوها راکه‌میبایستی در محل حل‌و فصل گرددچار رکودووقفه نموده است .**

**مسئولان عدم اجرا یا تاخیر در اجرای پروژه :**

با این که پروژه سیلوی جیرفت در حال تعطیل میباشد، کار ها مطابق جدول زمان بندی شده انجام گرفته است . مسئولیت نارسائیهای مربوط به تعطیل کارگاه و عدم حفرچاه عمیق و تامین‌برق بعهده‌سازمان غله‌و قندو شکر و چای کشور وابسته به وزارت‌بازرگانی‌است.

**نظرها وپیشنهاد های هیات بازرسی :**

۱ـ زمین انتخابی طرح در مسیل قرار گرفته و پیشنهادمی گردد برای جلوگیری ازبروز خطرات احتمالی اقدام شود.

۲ـ وزارت بازرگانی پیمانکار اصلی را متعهد نماید که از واگذاری کار به پیمانکاران دیگر خودداری تا مسئولیت‌کار هالوث نشده و در پیشرفت کار ها وقفه‌ای پیش نیاید.

۳ـ وزارت بازرگانی مهندس مشاور را ملزم به انجام‌تعهدات خود وگماردن مهندس ناظرمقیم کارگاه نماید.

۴ـ وزارت بازرگانی نسبت‌به برقراری ارتباط بین سازمان‌غله وقندوشکر وچای کشورواداارات تابعه دراستان ها جهت حل و فصل مسائل محلی اقدام لازم بعمل آورد.

بازرسان بازرسی شاهنشاهی: هوشنگ شغفی ، علی صدوقی نماینده وزارت کشاورزی و منابع طبیعی : عباس سالور نماینده وزارت بازرگانی : امین غنی . نمایندگان حزب رستاخیز ملت ایران : اکبر زارع ، زین‌العابدین سالارکیا . کارشناس و مسئول کمیته: فیروز عدل.

# ۳۹ نفر کودکان‌سازمان تربیتی بندرپهلوی باسرپرستان‌خودعازم مشهدمقدس‌شدند

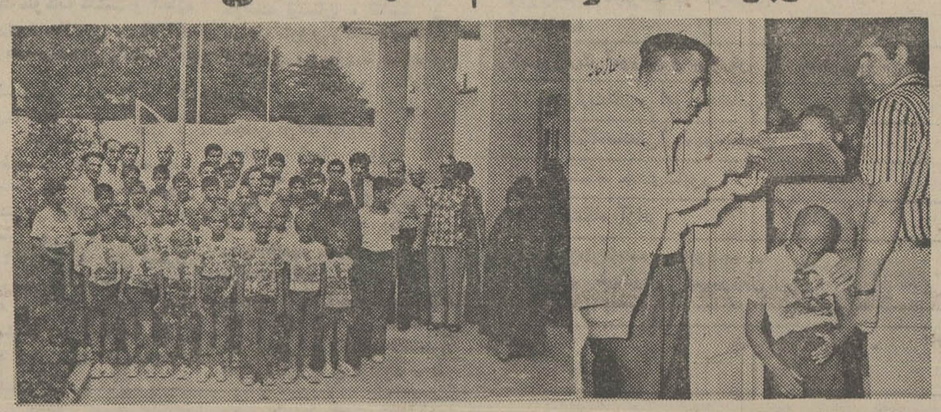

۳۹نفر کودکان‌سازمان‌تربیتی شهرستان بندرپهلوی که با سرپرستان خود عازم‌زیارت‌حرم مطهر حضرت‌رضا(ع) شده‌اند، قبل از عزیمت به مشهد مقدس‌از زیرقرآن رد میشوند .
کلیه هزینه سفر این‌کاروان‌به مشهد مقدس از طرفدکتر هرمز پیشوائی نماینده مردم بندرپهلوی درمجلس شورایملی تامین و پرداخت شده است .

بطوریکه خبرنگار اطلاعات‌از بندرپهلوی گزارش میدهد:

۳۹نفر از کودکان سازمان تربیتی شهرستان بندرپهلوی ، بمنظور بازدید از نقاط مختلف مشهد مقدس وزیارت حرم‌مطهر حضرت رضا(ع) راهی مشهد شدند.این‌عده باتفاق‌سرپرستان خود بمدت هشت روز ازنقاط مختلف ودیدنیهای مشهدمقدس بازدید خواهند کرد.

قبل ازحرکت کاروان‌کودکان سازمان تربیتی بندرپهلوی به مشهد،مراسمی باحضور روسا و اعضای شهرداری، روسا و اعضای انجمن های شهر و شهرستان و عده‌کثیری‌ازطبقات مختلف مردم بندرپهلوی درمحل سازمان تربیتی این شهر برپا گردید و کودکان از زیر کلام‌الله مجید رد شدند وسپس تا دروازه شهر بدرقه گردیدند ودرمیان شور و هیجان عمومی سفر ۳۹ تن کودکان سازمان تربیتی بندرپهلوی‌بمشهدمقدس آغاز گردید .

خبرنگار ما دربندرپهلوی در ادامه گزارش خود می‌نویسد : کلیه هزینه رفت و برگشت و اقامت کودکان وسرپرستان‌آنها از طرف آقای دکتر هرمز پیشوائی نماینده مردم‌بندرپهلوی در مجلس شورایملی تامین و پرداخت شده است .

این نخستین باراست که کودکان سازمان تربیتی بندرپهلوی بهمت آقای دکتر هرمز پیشوائی موفق به‌زیارت حرم مطهر حضرت رضا ( ع) وبازدید از نقا طدیدنی مشهد مقدس میشوند و این اقدام انسانی دکتر هرمز پیشوائی درمیان مردم بندرپهلوی وسایر نقاط استان گیلان باحسن‌اثر و تقدیر فراوان روبرو گردیده است .


شماره ۱۶ر۴۶۳۱
تاریخ۱۶ر۴ر۳۶

## اطلاعیه

بدینوسیله باطلاع کلیه کشتکاران طرف‌قرارداد طرحهای افزایش تولید استان میرساندباستناد نبصره ۸۱ قانون بودجه سال ۳۶ کل کشور به وزارت کشاورزی و منابع طبیعی اجازه داده شده است‌بمنظور تشویق بنیه مالی نشاورزان‌ووصول اصل وامهای جنسی اعم‌از کود و بذر آن‌عده ـ کشتکاران طرف قرارداد که از طرحهای‌افزایش تولید استفاده نموده‌اند و قرارداد اجرای طرح آنها از ابتدای برنامه چهارم تاپایان سال ۲۵۳۵ میباشد درصورتیکه بدهی خودرا تاپایان آذرماه ۳۶ پرداخت نمایند از پرداخت بهره و زمان دیرکرد معاف اعلام نمایند .

بنابراین کشتکارانیکه مشمول مقررات فوق میگردند میتوانند در مهلت مقرر نسبت به‌واریز بدهی خود اقدام در غیر اینصورت میبایست نسبت به پرداخت تمام جریمه دیرکرد متعلقه اقدام نمایند.

امیر قاسمی مدیرکل تعاون و امور روستاهاو سرپرست اداره کل کشاورزی استان چهارمحال بختیاری م‌الف ۱۹۶



## وزارت کشور ژاندارمری کشور

آگهی مناقصه گوشت گوسفند وماهی

شماره ۱ تاریخ ۱۶ر۴ر۲۵۳۶

اداره یکن مرکز آموزش مرزن آباد پشتیبانی‌لجستیکی جهت مصرف ۲ قلم اجناس مشروحه زیر را:
۱ ـ گوشت گوسفندتازه با استخوان به نسبت دو سوم شیشك ویك سوم میش‌دنبه‌دار .
۲ـ ماهی کفال یا کپور منجمد
از طریق مناقصه خریداری مینماید.
پیشنهاد دهندگان میتوانند بامراجعه به دفتر کل‌مرکز آموزش کادر درجه‌داری مرزن‌آباد وملاحظه نمونه‌و مشخصات جنس و دریافت برگ شرایط ومشخصات معامله پیشنهاد خود را طبق‌مفاد مندرج درشرایط معامله تنظیم‌و تاساعت ۸صبح روز ۵ر۳۶ به دفترکل مرکز آموزش مرزن آباد تسلیم نمایند.
مرکز آموزش کادر درجه داری مرزن آباد ـ پشتیبانی لجستیکی



## وزارت کشور ژاندارمری کشور

آگهی مناقصه لبنیات

شماره ۱ تاریخ۱۶ر۴ر۲۵۳۶

جهت مصرف ٤ قلم اجناس مشروحه زیر را :
۱ـ کره پاستوریزه
۲ـ تخم مرغ‌روز
۳ـ پنیر تبریز درجه یك
٤ـ ماست تغاری تازه
ازطریق مناقصه خریداری مینماید.
پیشنهاد دهندگان میتوانند بامراجعه به دفتر کل مرکز آموزش کادر درجه‌داری مرزن‌آباد وملاحظه نمونه ومشخصات اجناس ودریافت برگ شرایط و مشخصات معامله پیشنهادخود راطبق مفاد مندرج درشرایط معامله تنظیم وتاساعت ۸صبح روز ۵ر۳۶ به‌دفتر کل مرکز آموزش مرزن‌آباد تسلیم نمایند.
مرکز آموزش مرزن‌آباد ـ پشتیبانی لجستیکی



## اطلاعات

نشریه‌ایرانیان‌مقیم‌خارج‌ازکشور

هفته‌ای‌سه‌بار‌درسراسردنیا

دردسترس‌علاقمندان

قرارمیگیرد

باتلفن ۳۲۸۲۶۵ اطلاعات هوائی

برای فرزندان خود آبونه شوید



SUPER THRUST

کولرگازی جنرال الکتریك

باحداقل‌صدا کارمیکند.

GENERAL ELECTRIC

نمایندگی انحصاری محصولات جاگی جنرال الکتریک در ایران ،شرکت مهندسی‌وبازرگانی پارس

تهران : خیابان حافظ ،کوچه آرژانتین ،شماره ۱/ ۴ تلفن : ۸۳۸۱۹۴ـ ۸۲۷۵۰۲ـ ۸۲۹۴۵۵

# دانشکده‌های فساد و جرم دانشجو میپذیرند

**رئیس بیمارستان نمازی شیراز: بعلت کمبود جا، برای بستری کردن بیماران حادثه دیده مجبوریم دیگر بیماران را بازور از بیمارستان بیرون کنیم!**

**دانشجویان ایرانی مقیم خارج در صورت داشتن معدل ۳ میتوانند در دانشگاه پهلوی به تحصیل ادامه دهند**

شیراز: دانشکده های جهرم و فسا در سال جاری دانشجو میپذیرد. ضمنا تلاش میشود در شهر های فارس دانشکده های دیگری در سطح دانشکده های دانشگاه پهلوی ایجاد شود.

این مطلب را دکتر فریور رئیس بیمارستان نمازی در جلسه اخیر انجمن شهرستان شیراز اعلام کرد و افزود:

ـ هم‌اکنون ۲۵ درصد از دانشجویان دانشگاههای کشور را جوانان فارس تشکیل میدهند.

دکتر فریور ضمن اشاره به کثرت مراجعین به بیمارستان نمازی گفت:

ـ ماروزانه از ۶۰۰ بیمار و حادثه دیده در ٤ اتاق بخش اتفاقات بیمارستان معاینه به عمل می‌آوریم. بعضی اوقات نیز ناچار میشویم برای بستری کردن تعداد بیشتری از بیماران حادثه دیده بیماران دیگر را بازور از بیمارستان بیرون کنیم!

**فقط صدور مدرک!**

سپس دکتر علوی معاون دانشگاه پهلوی نیز که درجلسه انجمن شرکت داشت، در مورد ایجاد دانشکده های شبانه گفت:

ـ رشته شبانه جز صدور مدرک برای عده‌ای کاردیگری ندارد.

**وی افزود:**

ـ در بیمارستان نمازی یک لیسانسیه زبان فارغ‌التحصیل دوره شبانه وجود دارد که از زبان تنها الفبایش را می‌داند و بس، اما از مزایای لیسانس به بهترین وجهی استفاده می‌کند.

**دکتر علوی سپس گفت:**

ـ دانشجویان ایرانی مقیم خارج چنانچه در دانشگاه معتبری مشغول تحصیل باشند و معدلشان حداقل ۳ باشد می توانند در دانشگاه پهلوی به تحصیل خود ادامه دهند.

# پیاده‌روهای اهواز در اشغال کامل کاسبان!

تمام پیاده‌روها، خیابانهای فرعی و بیشتر کوچه‌های اهواز در اشغال کسبه، فروشندگان دوره‌گرد، کامیونها، تعمیرکاران اتومبیل و دروپنجره‌سازهاست

**اشغال پیاده‌روها و خیابان های فرعی اهواز توسط کسبه، ترافیک این شهر را آشفته کرده‌است**

**رهگذران پیاده برای عبور از پیاده‌روهای اشغال شده اهواز همیشه با مشکل مواجه‌اند**

● کم کاری، سهل انگاری و بی توجهی شهرداری اهواز در گذشته، نوعی مصون‌سازی برای جماعت کاسب در برابر خلافکاریهایی که از آنان سر میزند بوجود آورده و ادامه این وضع موجب شده که در حال حاضر اهواز یگانه‌شهری باشد که در آن تجاوز به حریم خیابانهای شهر و اشغال پیاده‌روها توسط کسبه و خراب کردن جدولبندی ها و کثیف کردن اسفالت مقابل منازل توسط کامیونهایی که قانونا حق ورود به خیابان های اصلی و کوی و برزن شهر را ندارند، مجاز باشد.

**تجاوز به حقوق عابر پیاده**

در خیابان های اهواز، عابر پیاده نمیتواند از پیاده‌روها براحتی عبور کند، زیرا مغازه داران اجازه این کار را به او نمیدهند و با پهن کردن بساط کارو کسب خود در پیاده‌روها عملا محل کسب خود را در سراسر پیاده‌روها گسترش داده‌اند، گویا این حضرات کاسبکار روزی که مغازه خود را اجاره کرده‌اند، سند ثبتی گرفته‌اند که حق تجاوز به پیاده‌رو و اشغال آن برایشان محفوظ باشد.

در هر پیاده‌رو که نگاه کنی، به اقتضای کالای موردعرضه در مغازه‌ها، بساط فروشندگی با تجهیزات تعمیرگاهی ترتیب داده‌اند و ضمنا آنقدر این برپا کنندگان سد معبر بقول معروف آنچنان فوت و فن تخلف از مقررات را یاد گرفته‌اند که میدانند چه بکنند تا مزاحمتی از سوی مسئولان برزنها متوجه آنها نشود.

بقیه در صفحه دوم

## برق‌رسانی به بخشها و روستاهای استان بوشهر

آقای مهندس محمود حاجیانی رئیس برق ناحیه جنوب غرب

بندر بوشهر: سازمان برق ناحیه جنوب غرب گزارش کار های اجرائی انجام شده و در دست انجام خود را منتشر کرد. در این گزارش بیشتر این رقم به نصب مولدهای برق دربخشها، ایجاد پستهای تقویت برق و همچنین برق رسانی به دوست های استان بوشهر اختصاص یافته است.

این اقدامات براثر فعالیت آقای مهندس محمود حاجیانی رئیس برق ناحیه جنوب غرب و مهندسین و کارشناسان و کارگران و تکنیسین های این اداره انجام گرفته است.

## چه خوب است که...

### در باغبادران:

● ادامه خیابان بزرگمهر که احداث آن به تصویب انجمن شهر رسیده هرچه زودتر توسط شهرداری عملی شود تا اهالی این خیابان بیش از این سرگردان نباشند.

### در آران:

● از خاموشی ۱۵ ساعت در روز آران کاسته شود تا مردم این شهر بتوانند در گرمای ٤٨ درجه از نعمت کولر و یخچال استفاده کنند.

### در کنگان:

● نواقص شبکه برق‌رسانی کنگان هر چه‌زودتر رفع شود تا اهالی این شهر بیش ازاین در دلهره آتش سوزی نباشند.

### در قرچک:

● مسئولان مربوطه وضع مایحتاج مردم را کنترل کنند تعده سودجو با ایجاد بازار سیاه یخ این ماده ضروری در تابستان را قالبی ۳۰ تومان به خلق‌الله نفروشند.

### در خمین:

● همین هم مثل همه‌شهر ها دستکم یک پارک داشته باشد.

***

● بیمارستان نیمه تمام خمین هرچه زودتر آماده بهره برداری بشود.

***

● خیابانهای شهر اسفالت ریزی بشود.

***

● سرمایه‌گذاران خصوصی دست به ایجاد یک چلوکبابی در خمین بزنند.

***

● جلوی زمینخواران در خمین گرفته شود.

***

● در بهداری خمین دستگاه تهویه مطبوع کار گذاشته شود.

بقیه در صفحه دوم

## ورزشی

### فوتبال

**اهواز: درچهار چوب مسابقات فوتبال حذفی استان خوزستان دیدار برگشت دو تیم گمرک اهواز و تاج ماهشهر در زمین فوتبال ورزشگاه ولیعهد اهواز انجام گرفت که تیم فوتبال گمرک با نتیجه دو بریک پرتیم تاج ماهشهر غلبه کرد.**

میبد: تیم فوتبال کارگران بیده میبد مرکب از: رضا، حسین، احمد، علی، سیدحسن، ماشاءالله و حسینعلی کارگر ـ کوه‌مهر، اسدالله و جواد شاه حسینی‌وناصر مینائی درآخرین دیدار تیم شاهین رابا نتیجه‌پنج برسه شکست داد و برنده جام گندم طلائی شد.

### وزنه‌برداری

**اهواز: مسابقات‌وزنه برداری انتخابی استان خوزستان در محل باشگاه تاج اهواز انجام گرفت که در مگس وزن کرم حامد از بهبهان ـ خروس وزن ـ نیم‌سنگین و سنگین وزن به ترتیب: عبدالرضا سلیمانی ـ ظفرعلی عسکرپور و کرمزاده همگی از مسجد سلیمان ـ پر وزن یدالله باقری از آبادان ـ سبک وزن داراب کاکولکی از ایذه ـ میان سنگین عبدالکریم هویزه از دزفول ـ ۱۰۰ تا ۱۱۰ کیلو ۱۱۰ کیلو بالا علی**

بقیه در صفحه دوم

## در میزگرد روسای ادارات اردکان:

قطع برق، مواد غذائی و داروهای اردکان را فاسد کرده است

# اردکانیها برای درمان دردندان باطی ۱۲۰ کیلومتر راه به یزد میروند

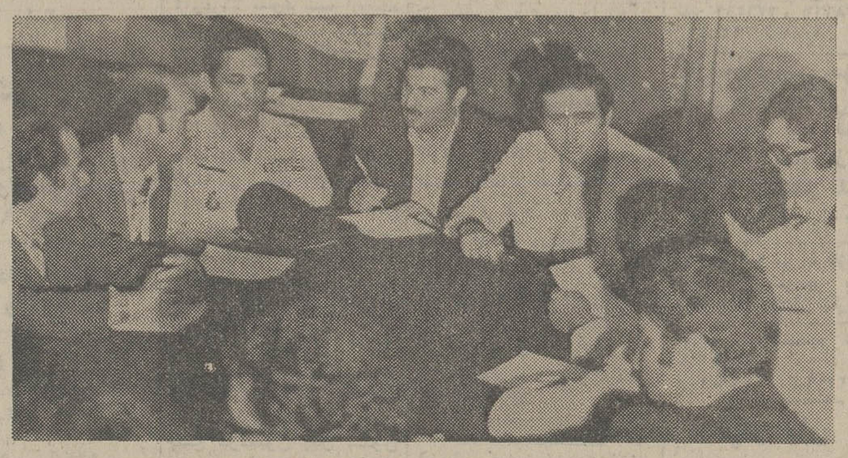

فرماندار رئیس شهربانی و چند تن از روسای ادارات اردکان در میزگرد اطلاعات

**خیابان «چهارم آبان» اردکان حادثه آفرین شده است**

اردکان ـ فرهمندفرماندار اردکان تقی پور رئیس دادگاه این شهر سرگرد امیر دائی صادقی رئیس شهربانی، دکتر هانی رئیس درمانگاه سازمان شاهنشاهی خدمات اجتماعی، علی سالک رئیس تربیت بدنی، وزیری مسئول حزب، مهندس شریفی رئیس اداره تعاون و امور روستا ها، تقوی زاده رئیس انجمن شهرستان و سلطانی رئیس انجمن شهر و چند تن از روسای دیگر ادارات دولتی اردکان بدعوت خبرنگار ما دراین شهر ضمن شرکت در یک میزگرد مسائل و مشکلات را مورد بررسی و مطالعه قرار دادند.

**درد دندان و ۱۲۰ کیلو متر راه**

در آغاز این میزگرد تقی‌پور رئیس دادگاه اردکان اظهارداشت با آنکه اداره بهداری اردکان به دستگاه عکس برداری از دندان مجهز است متاسفانه از آن استفاده نمیکند و بیماران مبتلا به درد دندان ناچارند با طی ۱۲۰ کیلو متر راه به یزد بروند و دردندان خودرا مداوا کنند.

وی اضافه کرد، اهالی ۷۰ هزار نفری اردکان انتظار دارند که بهداری از این دستگاه استفاده کند تا مردم بیش از این درمضیقه نباشند.

**خیابان سنتو برق ندارد**

سرگرد صادقی رئیس شهربانی اردکان اظهار داشت: خیابان چهارم آبان که بخیابان سنتو امروف است و از قلب شهر عبور میکند بواسطه نداشتن نور کافی مشکلاتی برای مردم ایجاد کرده و هرازگاهی عده‌ای بیگناه بخاطر تاریکی خیابان جان خود را در این خیابان از دست میدهند.

**قطع ارتباط تلفنی**

سپس سلطانی رئیس انجمن شهر ضمن صحبت بیرامون قطع ارتباط تلفنی با سایر شهر ها اظهار داشت: چند سال قبل مقررشد تلفن اردکان خودکار شود و برای ایجاد مرکز تلفن خودکار از سوی مردم زمین هم اهداء شد اما معلوم نیست چرا اداره مخابرات در این باره اقدامی نمی کند.

**امکان قطع تلفن شهری**

آنگاه میزان عدل رئیس اداره مخابرات اظهار داشت با قطع تماس تلفنی اردکان بادیگر شهر هابخاطر قطع برق است و اگر قطع برق ادامه پیدا کند و باطری‌های موجود تلفن ها که با برق شهر کار میکند افت نماید امکان قطع تلفن شهری نیز وجود دارد.

**لزوم تسطیح راههای روستائی**

وزیری مسئول حزب در اردکان ضمن صحبت بپیرامون ارزش راه های روستائی از اداره کل تعاون و امور روستا ها خواستار شد تا راههای روستائی اردکان را تسطیح و مرمت نماید.

**خیابان صدرآباد تلفن ندارد**

تقوی‌زاده رئیس انجمن شهرستان گفت:

خیابان صدر آباد اردکان که بیش از ٤ کیلو متر طول دارد و یکی از ییلاقات شهر بشمار میرود نیاز مبرم بتلفن دارد. با توجه باین موضوع که ازطرف اداره مخابرات برای دادن تلفن باین خیابان نقشه برداری شده است بهتر است هرچه زودتر سیم‌کشی تلفن این خیابان آغاز شود.

**مواد غذائی فاسد شده**

دکتر هانی رئیس درمانگاه سازمان شاهنشاهی و خدمات اجتماعی اظهارداشت: بعلت قطع برق و خاموشی دستگاه های سرد کننده مواد غذائی مصرفی مردم وداروهای موجود در داروخانه ها فاسد شده اند و روزانه عده‌ای بخاطر مصرف مواد غذائی مسموم دچار مسمومیت های شدید میشوند ازاین رو لازم است مقامات اداره برق فکری به حال خاموشی های مکرر شهر بنمایند.

**علت خاموشی مکرر**

هادی نیارئیس اداره برق اردکان درباره خاموشی‌های مکرر گفت قطع و وصل برق در اردکان از عهده ما خارج است وچون برق رسانی به اردکان برعهده توانیر یزد است این اداره باید فکری به حال ما بکند.

**ترتیب اثر نمیدهند.**

در خاتمه میزگرد فرهمندفرماندار اردکان اظهار داشت: تاکنون بار ها ازمقامات مسئول برق خواستار شده‌ایم که در این هوای گرم از قطع برق خودداری کنند اما گوششان بدهکار نیست.

وی سپس در مورد تلفن گفت: در این باره نیز بار ها از مسئولان اداره تلفن خواستار اقدام شده‌ایم ولی نتیجه ای حاصل نگردیده است.

## در دزفول:

# ۱۲۰ آموزگار ۱۲۰ ساعت کار آموزش دیدند

دزفول: کلاس کارآموزی ۱۲۰ ساعته آموزگاران شوشتر ـ شوش دانیال ـ اندیمشک و دزفول که از روز ۲۰ خرداد ماه سال جاری با شرکت ۱۲ آموزگار تشکیل شده بود بکار خود پایان داد.

شرکت‌کنندگان دراین کلاس، پس از ۱۲۰ ساعت کار آموزی در آزمون و ارزشیابی شرکت کردند.

تصویر گوشه‌ای از جلسه آزمون و ارزشیابی آموزگاران را نشان میدهد.

## شناگران جوان یزد برای کسب پیروزی به آب زدند!

آقای کشوری معاون اداره کل آموزش پرورش یزد جوایز چند نفر از قهرمانان شنای نوجوانان را اهداء می‌کند

یزد: مسابقات شنای تشویقی گروه جوانان و نو جوانان در استخر تربیت‌بدنی یزد زیرنظر تربیت‌بدنی استان انجام گرفت که در پایان هررشته از مسابقات نفرات اول تا سوم جوایز خودرا از آقای کشوری معاون اداره آموزش و پرورش استان یزد دریافت، می داشتند.

در این مسابقات درگروه دختران در رشته ۳۳ متر قورباغه دوشیزگان: شیوا غفاری ـ مژگان حبیب‌نیا و ملوك قوام‌الدینی اول مناقب ـ در رشته ۱۰۰ متر قورباغه جواد گندمی ـ رضا ذکری و امیر درگروه پسران در رشته ۱۰۰ متر سینه اکبر غرب اول شد ـ صادق تبریزی دوم گشت و حسین ساده روی سکوی سومی ایستاد.

در رشته ٦٦ متر قورباغه مقامهای اول تاسومی نصیب رضا آواره ـ علی دهقان و حسن امیری گشت و در رشته ۳ ۳ متر قورباغه هم‌حسن امیری ـ منوچهر جیبی و فرخ‌حسین خان لواول تاسوم گشتند.

در رشته ٦٦ متر آزاد عباس خواجه تاج ـ رضا دهقان و علی تاسوم شدند.

دوشیزگان: مریم عمرانی ـ ولیدی ونیلوفر پروین در رشته ۳۳ متر آزاد عناوین اول تاسومی رابدست آوردند.

خلدی ـ در رشته ۱۰۰ متر نوجوانان جمال فتاح ـ علی دهقان وبابك عمرانی و در رشته ۱۰۰ متر سینه کمال فتاح ـ اکبر عرب و رضا ذکری عناوین اول تاسومی را ازآن خود ساختند.

**در جلسه انجمن شهرستان بندر بوشهر:**

# شهرداری بندر بوشهر به عمران و نوسازی شهر بی توجه است

**با صرف ۵۵ هزار ریال هزینه می‌توان آب انبار روستای «دهداران» بوشهر را تکمیل کرد**

**جاده تنگ و کم عرض «برج‌مقام» بندر بوشهر هنوز شاهد حوادث خونین رانندگی است**

بندربوشهر: جلسه انجمن شهرستان بندر بوشهر با شرکت کلیه اعضاء تشکیل شد.

در آغاز این جلسه درخواست غلامحسین زنگنه نماینده انجمن درمورد تاسیس کلاس اول دوره نظری ونظام جدید در «چاه‌کوتاه» خوانده شدو مقرر گردید نسبت به ایجاد امکانات لازم برای تاسیس کلاس اول رشته نظری «علوم انسانی» درسال تحصیلی آینده ازسوی اداره آموزش و پرورش برازجان در «چاه‌کوتاه» اقدام شود سپس رونوشت نامه اتاق بازرگانی و صنایع و معادن بندربوشهر که در مورد

بقیه درصفحه دوم

چشم‌اندازی از خیابان «صفوی» بندر بوشهر ـ این خیابان در تابستان مملو از گردوخاك و زباله است و در زمستان یك رودخانه کثیف وگل‌آلود....

# نیازمندیهای اطلاعات

تلفنهای: ۳۱۱۲۲۹-۳۱۱۲۳۰

اطلاعات نیازمندیهای اطلاعات تلفنی آگهی میدهید

**اطاق عقد ، دکوراسیون**
**فقط بایك تلفن ـ ۷۶۰۲۹۲**

کفسایی ساختمان ها فوری
۹۳۴۲۸۳
آ-۴۸۲ ۱-۲۰

نصب رولپلاک ـ ساختمان
۹۳۴۲۸۳

نقاشی ساختمان‌فوری۹۳۴۲۸۳
آ-۶۸۱

پیچ‌و رولپلاك و سنك
۲۷۶۸۶۱

**تهیه کلیه‌مصالح ساختمانی**
گود برداری آسفالت
۶۸۲۶۸۷

تعمیرات ساختمان
**۷۶۰۷۰۶**

**بلوك سیمانی**
۴۰ × ۲۰ × ۲۰ تلفن ۲۲۵۱۸۷
آ-۲۳۱۰

نصب داربست فلزی
**ایرانشهر**
**تلفن ۸۲۶۳۴۸**

**ایزولاسیون پشت بام با ایزوگام ۶۳۶۰۱۴**
یوسف‌آباد محمدرضاشاه شماره ۱۳۰ شرکت ساختمانی بام پاد ( اهل فریکاب) همپه ایران ایزول

**کابل کشی**
انبار و کارخانجات لوله کشی آب برق نگهداری شوفاژ .
نصب و سرویس کولر
موسسه فرح
**۳۳۶۱۴۶**

**اسکلت فلزی**
سوله خربا و چهار چوب فلزی ۳۴۶۱۶۵
آ- ۲۰۴۰

**تشخیص ترکیدگی**
محل لوله با دستگاه الکترونیکی تلفن۹۳۹۴۲۹

**داربست فلزی حمید**
بانصب فوری تلفن ۸۵۲۰۴۹ و ۸۴۵۱۰۸
۱-۵ آ-۸۴۲

**اسفالت و عایق**
شمیران ـ قلهك ـ تلفن
**۲۶۱۳۲۷**

تهیه‌نقشه محاسبات‌فنی نظارت مقاطعه شرکت ساختمانی بوارده تلفن ۷۹۰۴۰۶

**شستشوی مبل وفرش**
**پیام کلین**
خشکشوئی موکت متری ۳ تومان مبلمان یکدست ۵۰ تومان
بانضمام فرش پارکت کفپوش‌و داخل اتومبیل
۳۳- ۳۲- ۸۵۳۰۳۱

**قالیشوئی شریت‌اوغلی**
شستشو با اصول مذهبی
**۹۲۶۱۸۹**

خشك شوئی مبلمان و موکت در محل ـ تلفن ۳۹۱۷۶۰

قالیشوئی‌طهران‌روحانی
با ۲۰ سال سابقه درخشان
۵۳۴۰۷۷

**شرکت فورهاش**
نظافت کلی ساختمان و خشکشوئی‌مبل موکت فرش وپرده ۷۵۶۵۵۸

---

**اطاق عقد ، دکوراسیون**
**فقط بایك تلفن ـ ۷۶۰۲۹۲**

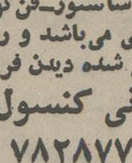


بعمل کار برآید به سخن
دانی‌نیست امریکن‌سرتیفاید
هوم سرویس کلیننگ
مجهز ترین سازمان
خشکشوئی مبلمان فرش، موکت ، پرده ونظافت‌منزل
ومحل کار با برخورداری
از نیم قرن تجربه‌وتکنیك
پرتو‌امریکائی تلفنهای‌رزرو
۷۵۸۴۹۶ ـ ۷۵۴۸۱۴

**بدون ادعا**
ناتالی اکسپرس خشکشوئی موکت مبل فرش پرده ونظافت کلی ساختمان ۸۳۳۲۳۲ و ۸۳۷۹۰۲
آ- ۲۱۰۸

کارخانه قالیشوئی زمرد
۹۲۱۷۷۴

**کلین سرویس پاکزا**
خشکشوئی فرش مبل ، موکت وکلیه کفپوش ها با آخرین تکنیک تمیزتر و ارزانتر تلفن ۸۵۳۹۹۰

قالیشوئی بیوك
به سرپرستی داریوش
فی‌متری ۹۰ ریال باستثنای‌قالی های کاشان تبریز اعلا‌نائین وابریشم به ترتیب ۱۲۰ ـ ۱۵۰ ـ ۳۰۰ ـ ۵۰۰ ریال
رفوگری‌وورنگ برداری‌پذیرفته میشود سرویس ۲۵۰ ریال
تلفن ۵۵۱۳۶۰ـ ۹۷۷۱۱۸
آ-۲۰۳۷

**آر.یو انگلیش‌سرویس**
R.U. English service
خشکشوئی موکت . فرش، مبلمان و تشك اتو مبیل درمحل
۸۵۵۳۴۰ و ۸۴۳۸۴۵

**دوراکلین سرویس آمریکا**
تلفن های رزرو وقت
۸۴۸۳۹۵ و ۸۴۸۳۹۶ و ۸۴۵۶۸۳
خشکشوئی فرش موکت مبل رفوگری ۵۲۹۹۱۰ پارسا

**آمریکن کلینرهوم سرویس**
خشکشوئی مبل، فرش، موکت، پرده داخل اتومبیل در محل. واکس پارکت ، موزائیکو مکانیزم ۷۶۹۹۰۳ و ۷۵۲۸۷۳و ۷۵۳۸۸۵

**قالیشوئی‌وطن**
با۲۰سال سابقه درخشان اماده شستن فرش بادستگاه های اتوماتیك تلفن :
**۵۵۱۶۷۰**

**تعمیروسرویس کولر**
**کولر سرویس**
نصب وتعمیر ۹۳۲۹۰۱

**کول کاندیشن**
ساخت و تعمیرات سردخانه تلفن۶۶۳۷۶۲
نصب و سرویس کولر ۷۶۶۷۳۳
تعمیر ونصب کولر و آبگرمکن ۶۵۴۰۹۰
۱-۱۰ آ-۷۶۳
سرویس و تعمیرونصب کولر و تهویه مطبوع شبانه‌روزی ۸۵۵۴۸۶
سرویس وتعمیر کولر تلفن ۶۴۷۷۹۹
سرویس کولر ۶۳۶۳۷۹
نصب و سرویس کولرو شوفاژ ۲۶۲۶۹۸

---

**شرکت‌صنعتی جنرال**
نصب و سرویس و تعمیرات کلیه مصنوعات
تلفن ۹۵۸۲۵۲ ـ ۹۵۷۷۹۴ و۹۶۳۹۷۲ـ۴

نصب کولر و کانال ـ کشی فوری ۷۳۲۹۶۲
المینو
سرویس فوری کولر
۷۶۸۱۵۸

**تعمیروسرویس یخچال**
تعمیرگاه یخچال‌فریجیدر
اثاث یدکی موجود ۸۴۸۷۵۶
تعمیر یخچال نصب و سرویس کولر در اسرع وقت ۳۴۰۱۰۶
تعمیر یخچال وفریزر سید حسین ۲۴۲۴۳۸
تعمیرات انواع یخچال تلفن ۷۳۰۰۶۷ و ۷۳۹۲۸۵
آ-۱۰۵۷
تعمیر چیلرسردخانه و کمپرسورهای‌سردسازی
۳۱۸۵۴۰

**لوله کشی گاز**
**لوله‌کشی گاز**
باتائید شرکت ملی گاز
تلفن ۸۴۹۷۱۲

لوله‌کشی گاز منازل
تبدیل سوخت
در صنایع و بیمارستان ها و هتلها و ساختمانهای بزرگ وحرارت مرکزی و تهویه با تضمین و نگهداری
شرکت هاوس تکنیك
تلفن ۹۳۱۱۸۱

**شرکت مهندسی رئومور**
لوله کشی گاز با تائید شرکت ملی گاز، شوفاژ ، تهویه ، برق اسکلت فلزی۹۲۴۷۱۱
آ-۹۳۷

**کول کاندیشن**
لوله‌کشی گاز باتائید شرکت ملی گاز ۶۶۳۷۶۲
۱-۲۰ آ-۳۰۴۴

**شرکت هلپ**
لوله‌کشی گاز منازل زیر نظر متخصصین در اسرع وقت با تائید شرکت ملی گاز ایران
تلفن :۷۶۱۱۹۶
۷۶۵۵۰۴
آ- ۲۱۱۰

**لوله‌کشی گازمنازل**
باتائید شرکت ملی گاز ایران
شرکت مهندسی گاز مرکزی
تلفن ۷۳۴۲۶۲

**نقشه و اجرای**
لوله‌کشی گاز
با تائید شرکت ملی گاز
مشاور شما دلتاگاز
تلفن ۶۳۸۰۵۷
آ- ۲۱۰۹

**لوله‌کشی گاز**
ساختمان های بزرگ ـ کارخانجات و شهرکها با تائید شرکت ملی گاز شرکت ان . کی .تکنیك
۸۴۹۷۹۲ ـ ۸۵۳۹۹۴

**تعمیروسرویس لوازم‌منزل**
تعمیر لباسشوئی مجاز
۲۷۶۸۶۱
تعمیر لباسشوئی ۷۶۴۰۳۰
آ-۱۰۷۴

---

**تعمیروسرویس شوفاژ**
نصب شوفاژ و تهویه مطبوع وآب رسانی شرکت مکرول ۸۲۲۷۸۸

**مهندسی‌واترمینز**
اجرای تاسیسات بهداشتی شوفاژ، تهویه ، برق، گاز با تائید فوری‌تلفن ۷۳۷۹۹۰

**شرکت کوپلایت**
لوله‌کشی گاز با تایید
نصب شوفاژ تهویه
نقد و اقساط فوری
تلفن ۸۳۴۴۶۷

نصب ونگهداری شوفاژ و تهویه مطبوع تلفن ۲۲۸۹۷۱
آ-۸۲۴

تعمیر و نگهداری و راه اندازی شوفاژ شبانه روزی
فوری ۸۵۵۴۸۶

**نصب شوفاژ و تهویه فوری ۸۴۷۱۴۴ و ۷۹۴۶۹۴ شرکت تاوسا**

شرکت مهندسی وایس‌هاپت
اجرای نصب فوری تهویه مطبوع شوفاژ لوله‌کشی گازبا تائید شرکت ملی گاز باتضمین
۸۵۳۷۴۵
۱-۲۰ آ-۹۲۱

سرویس و نگهداری شوفاژ و آسانسور
۲۷۶۸۶۱

**شرکت ام سی تاسیسات**
شوفاژ ، تهویه مطبوع ، فاضلاب ، لوله‌کشی گاز با تائید شرکت ملی گاز تلفن ۸۲۸۱۹۸
آ- ۲۰۰۸

**شرکت‌مهندسین آتی‌پی** بامسئولیت محدود
نصب‌ونگهداری
**فوری‌شوفاژ تهویه‌مطبوع**
با سرویس شبانه‌روزی
**۸۹۴۱۵۱ ۸۹۱۷۴۸**

**کول کاندیشن**
نصب و سرویس شوفاژ در اسرع وقت تلفن ۶۶۳۷۶۲
۱-۲۰ آ-۳۰۴۵

**شرکت ساختمانی ولدولت WELDOLET**
شوفاژ و گاز منازل و کارخانجات باتائید تلفن ۸۴۰۵۹۹

**لوله بازکنی**
**تشخیص ترکیدگی**
لوله با دستگاه الکترونیکی و لوله بازکنی و لوله‌کشی تلفن ۶۵۹۰۴۷ و ۹۲۰۱۷۵
۱-۲۰ آ-۲۰۳۹

تشخیص ترکیدگی و لوله‌بازکنی
**۳۵۰۷۲۶**
آ-۸۳۸

لوله بازکنی فقط اروزان
فوری یکساعته ۷۶۵۲۴۴

لوله‌بازکنی فوری سعدی
۳۵۵۴۷۳

لوله‌کشی و لوله‌بازکنی ساختمانهای ۸۲۷۴۰۸

**تشخیص ترکیدگی**
لوله بادستگاه الکترونیکی
**۹۲۶۱۵۶**

لوله بازکنی‌فوری
۷۶۶۷۳۳

لوله بازکنی شبانه روزی فردوسی
۳۶۰۶۹۶
۱-۲۰

**لوله بازکنی و**
تخلیه چاه در تمام نقاط
**تلفن ۷۶۷۶۷۳**

لوله بازکنی و تعمیرات‌لوله‌کشی وسرویس کولر۷۳۴۱۶۰
۱-۲۶ آ-۶۰۰۹

لوله‌بازکنی شبانه‌روزی فوری ۶۳۶۳۷۹

لوله‌بازکنی ۹۳۹۴۲۹

**تخلیه‌چاه**
تخلیه چاه کاوه
با پمپهای مخصوص لجن‌کشی
۹۶۲۲۵۳

حفر وتخلیه چاه
۷۶۶۷۳۳و ۵۳۰۰۵۲

تخلیه هرگونه چاه دولوله بازکنی
**تعمیروحفرچاه**
ایران‌تخلیه ۹۳۵۲۸۶

تخلیه چاه و لوله‌بازکنی
۹۵۶۷۰۹

تخلیه چاه و انبار، حفر چاه و لوله بازکنی با قیمت مناسب۵۳۷۸۸۵

تخلیه چاه کوروش
**۷۹۵۷۹۸**
تخلیه چاه فوری
۹۲۰۱۷۵ و ۶۵۹۰۴۷

**تخلیه‌چاه**
۵۳۴۴۲۲ ـ ۵۶۲۹۰۴ و
۵۳۷۸۱۷ ـ ۵۳۸۳۲۷
لوله‌بازکنی ۵۰ تومان

**آگهیهای متفرقه**

**غذای آماده**
برای‌هرگونه‌مجالس و موسسه
۳۶۶۵۴۸
آ-۱۰۰۶ ۱-۳

**تانك گاز**
مایع ۵۰۰ و ۱۰۰۰گالنی
ساخت‌امریکا بارگولاتور
شیرآلات‌وگواهی‌آزمایش
۶۴۸۶۹۰

تلفنهای دفترخوانندگان
۶۴۲۶۳۳ و ۶۵۱۹۲۰

**صنایع فلزی رشیدی**
سازنده‌مدرنترین کابین‌آشپزخانه ولوازم اداری و دفتری تلفن ۷۳۳۶۲۴
۱-۲ آ-۹۲۸

کرکره چوبی میشلر
MISCHLER
سرما، گرما و نوازکرکره چوبی میشلر عبورنمیکند
پارکت BW
نمایشگاه: شاهرضا کوچه فتوحی
۸۲۹۳۹۰-۸۲۴۳۰۷
۸۲۴۸۷۰-۸۲۹۵۹۶

آکواریم
مژده به‌علاقمندان طبیعت‌قسمتی از اقیانوس در گوشه‌ای از منزل شما تلفن ۶۳۶۳۰۴
۱-۳ آ-۷۳۰

برای فروش
بنگاه براتوبان سپهبد رزم‌آرا بمساحت ۲۴۰۰ متر با انباری مجهز دو طرف به خیابان‌فرعی واصلی بفروش میرسد تلفن ۲۶۱۴۲۰
آ-۷۳۹

**ایران خوراك**
برای هر گونه مجالس آماده پذیرائی می باشد
**۵۲۸۹۵۶**
یك بچه شیر شش ماهه تربیت شده به فروش میرسد تلفن ۷۶۲۳۹۲

---

**بنگاه فلزات**
جایگاه کالاهای بازرگانی و حمل آهن‌آلات به‌تهران و کلیه شهرستان ها
۵۹۵۰۳ ـ ۵۹۶۲۲

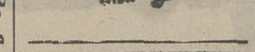


**کمشده**
اجازه کار شماره ۲۰۸ و از اجازه اقامت متعلق به آقای جوزف ماریوس بیژ کشور سوئیس مدیرهتل آریاشرایتون مفقود گردیده از یابنده خواهشمند است با تلفن ۶۸۱۱۴۳ یا به آدرس میدان ونک خیابان بیژن هتل آریاشرایتون دفتر مدیر هتل یا کارگزینی هتل مراجعه نموده ومژدگانی دریافت دارند.
آ-۹۳۳

یک برگ سفته به مبلغ ۵۰۰۰۰۰ ریال به سررسید ۱۵ر۸ر۲۵۳۶ به‌امضاء جمشید هاتفی بشماره خزانه‌داری گل ۶۴۸۵۴۳ به حواله اینجانب بهادر مختاریان مفقود گردیده از درجه اعتبار ساقط است.
آ-۱۰۱۳

چک بشماره ۷۰۶۷۷۳ بازرگانی بی‌سیم شماره حساب ۱۰۲۷بنام خیراله پیری مبلغ ۸۰ هزار ریال مفقود گردیده چک‌مزبور از درجه اعتبار ساقط است از یابنده خواهشمنداست بتلفن ۳۵۰۱۰۵ اطلاع‌داده مژدگانی دریافت دارد.
آ-۳۶۹

مبلغ قابل توجهی مقابل ناصر خسرو مقابل بازار بزرگ در ماشین‌بر اثر سوار و پیاده شدن از ماشین‌افتاده ازجوینده تقاضا میشود مبلغ را به‌آدرس چهارراه فیروز فروشگاه‌مرکزی رحیمی آورده و مژدگانی دریافت دارد ۵۲۷۹۵۲
آ-۷۷۸

گواهینامه دوشخصی اینجانب محمد احدی بشماره ۳۱۸۴۷۱ مفقود شده یابنده لطفا بتلفن ۸۲۲۴۴۴و ۸۲۰۰۵۵ لوان‌تور اطلاع دهد.
آ-۵۹۶۱

تاکسی شماره ۴۱۱۷۳ تهران اینجانب سدالسلطانی درتاریخ ۱۴ر۳۶ مفقود شده ازیابنده خواهشمند است به تلفن ۵۳۳۶۶۷ سلطانی اطلاع داده ومژدگانی دریافت دارد.
آ-۵۹۵۵

دسته چک ملی شعبه تاج‌جاری ۱۲۶۷ از شماره ۲۵۴۷۲۷ الی ۲۵۴۷۵۰ وگواهینامه رانندگی بنام رضا قلی حلمی اسکوئی مفقود گردید از درجه اعتبار ساقط است از یابنده محترم تقاضا میشود باتلفن ۹۷۴۶۸۹ تماس حاصل نمایند.
آ-۳۹۱۰

چک شماره ۱۴۷۳۴۶ عهده حساب‌جاری۲۶۵۰بانک‌ایرانین بمبلغ دومیلیون ریال بدون تاریخ وچک شماره ۵۵۷۶۹۴ مورخ ۱۰ر۳۶ عهده حساب جاری ۱۰۱۳ بانک ملی آریامهر بمبلغ ۲۵ میلیون ریال که بنام صادر شده طبق اظهار آنان مفقود گردیده و از درجه اعتبار ساقط است.
آ-۳۸۹۶

**آپارتمان فروشی**
در شمال شهر
آپارتمانهای۲ تا۴ اطاق‌خوابه برای فروش موجود است‌تلفن ۸۵۳۷۳۶ و ۸۴۷۹۸۲

آپارتمان در گیشا فروشی ۶۳۶۵۳۶
۱-۲۰ آ-۱۰۷۵

۱۰۲ متر ۲ اطاق‌با هال ،کولر، تلفن، موکت ۷۵۸۰۶۸
آ-۲۰۳۶

**در بهترین نقطه قلهك**
آپارتمان های لوکس‌و مهندسی ساز فروشی
۲۶۵۱۵۲

مدرنترین آپارتمان ویلا و مستغلات برای فروش موجود است ۸۴۷۹۸۲ و ۸۵۳۷۳۶
آ-۹۷۲

آپارتمان فروشی با نازلترین قیمت‌شمال‌شهر بویژه‌شمیرانات ۲۲۸۹۷۱ تفکری
آ-۷۹۸

**آپارتمان فروشی**

آپارتمانی تهیه مسکن موریس اکازیون واقعی ارزانتر ازهمه جا آپارتمان ۳اطاق خوابه ، کولرشوفاژ آسانسور پارکینگ ۸۰۰ هزار تومان ۶۲۷۳۹۴ ـ ۶۲۳۷۴۶ـ ۶۲۴۷۳۱
۱-۸ آ-۹۹۲

**آپارتمان فروشی**
نارمك ۳و۴اطاق خوابه‌سرویس کامل تلفن ۷۳۵۶۳۱
آ-۲۰۱۵

**خیابان شمیران مقابل سینما ریولی**
آپارتمان شخصی ساز باتمام وسایل فروشی‌تلفن ۷۵۰۹۴۹ـ و ۷۵۱۸۳۶
آ-۹۳۴

**آپارتمان ۷۰ متری**
طبقه دوم با پارکینگ واقع‌در نارمك سرسبز چراغ قرمز دوم خیابان خاور ۱۰ متری رادیوپور فروشی تلفن ۲۲۰۷۹۰
آ-۸۱۱

یکدستگاه آپارتمان در ونک با سرویس کامل فروشی تلفن ۸۵۸۸۸۴ ـ ۸۴۰۸۸۵ از ۵ تا۸ حجازی.
آ-۸۰۱

طبقه دوم آپارتمان شخصی‌ساز سه اطاق خواب دو سالن سرویس کامل تلفن و شوفاژ واقع در سید خندان خیابان سیمرغ پلاک ۲۰ جنب بانک صادرات بعلت مسافرت مقطوع ۹۰۰۰۰۰ تومان تخلیه و آماده تحویل تلفن ۲۳۲۰۰۵
آ-۸۰۸

**آپارتمانی شخصی ساز**
۳ اتاق‌خواب ۱۹۰ متر زیربنا با پارکینك‌شوفاژ تلفن ، کولر، گرکره ، موکت مقطوع ۸۲۰ تومان تلفن ۶۳۸۳۸۹

**طبقه دوم آپارتمان چهار طبقه باکولر ، شوفاژ ، پرده گرکره ، موکت تلفن بعلت مسافرت به فروش میرسد گیشا ـ خیابان۲۳ تلفن۶۳۰۵۲۴**

**حراج فوری آپارتمان**
در شهیاد با ۷۰۰ مترحیاط مشاع ۶۳۷۲۷۵
آ- ۲۰۳۳

فروش آپارتمان‌درگیشا
۶۳۹۳۱۵

**اکازیون**
آپارتمان های ۳ و ۴ و ۵ اطاقی با حیاط و تراس و بالکن اعلا و تلفن‌های‌مشغول بکار که در هر طبقه فقط یک آپارتمان میباشد واقع درمرکز تجارتی وسکونتی میدان هفت حوض نارمک بفروش میرسد تلفن های ۷۹۵۷۷۱ و ۷۹۱۵۵۴
آ- ۳۰۱۹

۴ دستگاه آپارتمان یک و دو اطاق خوابه با آسانسور در سعدی شمالی اول هدایت‌پلاک ۴۴۱ فروشی تلفن ۳۹۳۲۹۷
آ-۲۱۴۵

۳

**آپارتمان فروشی**
دو اطاق خوابه قیطریه
توضیح‌تلفنی ۲۷۸۸۵۹

آپارتمان تهرانپارس فقط با۲۰۰ هزار تومان پیش‌قسط تلفن۷۸۳۵۳۰

آپارتمان فروشی و معاوضه سه راه بوذرجمهری شریف‌الدوله کوچه مریم تلفن ۵۶۳۹۶۷

آپارتمان فروشی در شهرك غرب فازیك‌تلفن ۹۳۸۴۴۹ و ۹۳۷۰۶۲

---

**آپارتمان**
**آپارتمان ۲ اطاق خوابه مدرن با سالن ناهار ـ خوری و پذیرائی وسیع باشوفاژکولر آسانسور پارکینك فیش تلفن‌حیاط وسیع در بهترین نقطه ونك بفروش می‌رسد .**
**تلفن ۶۵۷۹۸۶**
**۶۵۹۸۷۲**
**۶۸۳۶۱۳**

**گیشا**
۹۰ متر بنای مفید با ۲ اطاق خواب وپارکینگ شوفاژ بدون واسطه ۶۳۴۰۴۲ و ۶۶۴۶۱۹
آ-۱۰۳۰۰

فروش آپارتمان شخصی ساز
دو دستگاه ۲ و ۳ اطاق‌خوابه باقیمت مناسب فروشی تلفن ۶۲۷۳۹۴ـ ۶۲۳۷۴۶ـ۳۱ سازمان تهیه مسکن موریس

**آپارتمان مهندسی ساز در بهترین نقطه شمال شهر از ۷۰۰ الی یك میلیون‌و۵۰۰ هزارتومان بفروش‌میرسد۸۳۴۵۷۰ و ۸۳۲۷۴۱**

**مقابل پارك کوروش**
کوچه‌پیکان یکدستگاه آپارتمان ۱۱۱ متر ۱۵ متر تراس ۶۵۰ هزار تومان بدون واسطه تلفن ۲۳۶۲۶۲ و ۲۳۸۶۶۲
۱-۱۳ آ-۱۰۵۱

**آپارتمان فروشی تهران‌ـ پارس با وام بانکی ۲۵۰ هزار تومان پیش قسطبه اقساط ۱۵ ساله از یك الی ۵ اطاق تلفن ۷۸۲۰۳۰ و ۷۸۰۰۶۱**

آپارتمان فروشی بانازلترین قیمت ،مال شهر بویژه شمیرانات ۲۲۸۹۷۱ تفکری

آپارتمان فروشی تهرانسر ـ فروشی ۲۲۸۹۷۱ تفکری

آپارتمان فروشنده‌ایم تلفن ۶۸۴۱۰۹
۱-۲۰ آ-۲۱۹۹

**آپارتمان**
۳و ۴ و ۵ اطاقه باقیمت مناسب نقد و اقساط تلفن ۷۹۴۶۵۴

**میدان ونك**
آپارتمان‌سه اطاق خوابه ۱۴۰ متر بافن‌کوئل و پارکینگ‌فوری فروشی تلفن ۸۴۴۰۲۳ و ۸۴۵۷۰۱
۱-۱۱ آ-۴۳۵

آپارتمان و خانه فروشی با سرویس کامل تلفن۲۲۴۲۶۰
آ-۲۰۱۲

**آپارتمان در شمال شهر**
**۹۳۳۹۷۶**

**درسید خندان**
آپارتمان‌یک اطاق‌خوابه سالن وانباری ۵۴۰ هزار تومان ۲۳۶۲۶۲ و ۲۳۸۶۶۲
آ-۲۱۶۸ ۱-۱۲

**آپارتمان نوساز**
آپارتمانی به مساحت۸۶ متر در طبقه‌دوم ازهمکف دارای ۲ اتاق خواب ـ هال و پذیرائی ـ حمام ـ آشپزخانه ـ دستشوئی، با موکت‌وپرده ومبلمان، دارای شوفاژ، کولر ،آب وبرق ، فیش تلفن و پارکینك اختصاصی‌واقع در پهلوی بعداز سه‌راه عباس‌آباد قیمت ۸۵۰ هزار تومان نقد تلفن ۵۲۸۷۱۷ از ساعت۴تا ۷ بعدازظهر

**خانه‌فروشی**

**ساختمان ارزان**
قیمت شخصی ساز ۴ طبقه واقع در خیابان آیزنهاور نرسیده به میدان ۲۴ اسفند یکجا بفروش می‌رسد تلفن
**۹۲۵۹۶۸**

**قابل توجه شرکتها و بانك ها یك دستگاه ساختمان نوساز در ۵ طبقه با زیر زمین‌ومغازه بزرك واقع در ۲۴اسفند اول آیزنهاور تفکیك شده فروشی تلفن ۹۳۷۲۹۷**

**فروش فوری**
آیزنهاور خیابان دکترهوشیار منزلی مسکونی ۱۵۷٫۰ متر ۲ طبقه مستقل جنوبی درب ماشین‌رو هر طبقه دارای یک اطاق خواب پذیرائی، ناهارخوری هال سایر تجهیزات با زیر زمین آب و برق فیش‌تلفن ۱۳۰۰۰۰۰ تومان تلفن۷۶۵۳۵۸ وصبحها ۳۱۷۵۹۶
۱-۲ آ-۸۱۰

**فروشی**
یکدستگاه منزل بمساحت ۱۰۰ متر در امیریه تلفن ۸۳۲۷۴۷ و۵۶۰۲۰۴
آ-۵۰۶۶

**دراختیاریه**
خانه شخصی ساز مهندسی مستغلاتی نوساز زمین ۵۶۱متر مربع بنا ۷۴۰ متر مربع سه طبقه شامل طبقه اول زیرزمین انباری موتورخانه اطاق مستخدم حمام و توالت و پارکینگ مسقف جهت ۴اتومبیل باحیاط خلوت طبقات دوم و سوم هرکدام با ۲۷۵ متر مربع فضای مفید ۴ اتاق خوابه سرویس ایرانی و فرنگی آشپزخانه هال وسیع سالن پذیرائی حدود ۸۰ متر مربع دارای موکت پرده پارچه‌ای ۲ عدد کولر ۶۵۰۰ آبی شوفاژ روشن ۲ رشته برق ۳ فاز ۲۵ آمپر یک رشته‌تلفن حیاط‌بدون مشرف با ایوان بزرگ استخر با تصفیه بقیمت مقطوع ۳۳۰۰۰۰۰ تومان‌بدون واسطه بفروش میرسد تلفن صبح ۸۲۴۷۷۰ بعدازظهرها و جمعه ۲۴۳۹۲۷
آ- ۵۰۶۱

**اکازیون**
منزل شخصی ساز در نارمک میدان-۸۷ دونبش ۱۸۰ متر زمین ۸باب اطاق با سرویس ۵ دهنه مغازه که دو دهنه آن تخلیه دو کنتور آب و برق و فیش تلفن با قیمت مناسب به فروش میرسد. تلفن ۶۵۴۹۷۳
۱-۲ آ-۲۱۰۸

**یکدستگاه خانه ۳ طبقه مستغلاتی که هر طبقه ۲ اطاق خواب‌وپذیرائی و ناهارخوری وسرویس کامل بمساحت ۱۲۰متر مربع باحیاط شوفاژ و کانال کولر و لوله‌کشی گازواقع‌در خیابان‌پهلوی منطقه محمودیه به‌فروش میرسد تلفن ۲۹۱۴۲۲**

**اکازیون**
**در بهترین نقطه سلطنت آباد خانه ویلائی به مساحت ۴۰۰ متر به علت مسافرت مقطوع یك‌میلیون‌و هشتصد هزار تومان ۲۴۳۷۲۳**

**عباس‌آباد بلوارامیر ابراهیمی**
منزلی شمالی ۴۲۰ متر مساحت ۵۰۰متر زیربنا کاملا مجهز بفروش می رسد تلفن ۸۹۷۸۳۸ ـ ۸۴۵۹۲۴

**آپارتمان**
**اگر خیال خرید آپارتمان دارید قبل از هر اقدامی حتما از آپارتمان‌های مجتمع مسکونی‌آرش واقع‌در تهران‌پارس کمدارای آسانسور ـ فن‌کویل ـ پارکینك و همه وسایل رفاهی می‌باشد و راحتی ساکنان از هرجهت پیش‌بینی شده دیدن فرمائید**
**شرکت ساختمانی کنسول**
**تلفن ۷۸۱۵۴۶ ـ ۷۸۲۸۷۷**

نیروی هوائی خیابان پنجم بادنبر از ملحه دوم مرعی اول داخل مرعی شماره ۱۱۲۱ منزلی بمساحت ۱۸۰ مترشمالی دارای۵اطاق‌دوطبقه باسرویس کامل موکت پرده درگره بندی سرویس آشپزخانه با تلفن و گلخانه یک میلیون و صد و بیست هزار تومان مروشی ۵۳۱۰۶۸
۱-۳ آ-۱۰۷۳

خانه‌کلنگی شاهرصابیالا خریدارو عروسیده‌ایم۶۲۷۳۹۴ـ ۶۲۳۷۴۶ـ ۶۲۴۷۳۱

**بعلت مسافرت**
منزلی بیلاتی با تمام وسائل در کرج و منزلی در ورامین‌ییلاق موبورسیدلت هندا ویك پیجان دوتوس ۵۴ به تروش میرسد . تلفن ۸۵۰۰۷۱ و ۵۳۳۰۵۳و ۷۶۳۴۶۷

**اکازیون فوق‌العاده**
خانه ویلائی شمالی ۵۵۰ متر در بهترین نقطه کرج بفروش می‌رسد تلفن ۷۶۳۵۸۴ یا کرج‌بلوار کوروش عظیمیه دفتر املاك حجت

**بعلت مسافرت خانه‌ای شمالی به مساحت ۲۰۷ متر با ۲۵۰ متر زیر بنا ۲ طبقه دارای ۵ اطاق خواب و سالن ناهار ـ خوری پذیرائی حمام و سرویس کامل با تلفن ـ آب و برق بین زرتشت و آریامهر بدون واسطه بفروش میرسد بعدازظهر تماس بگیرید**

**در خیابان ظفر**
خانه‌ای ویلائی شخصی ساز پنج اطاق خواب هال سالن و ناهارخوری بقیمت ۲ میلیون‌و ۸۰۰ هزار تومان بیواسطه فروشی ۴تا۸ بعدازظهر تلفن ۲۲۱۰۲۸
آ-۳۴۷

خانه‌ای بمساحت ۳۳۰ مترمربع شمالی ۱۵۰ متر زیربنا دارای ۵اطاق آب وبرق ـ تلفن ـ کولر ـ موکت وکاغذ دیواری در تهران پارس بفروش میرسد تلفن ۷۸۱۵۱۵
آ-۳۴۱

**چهارراه عزیزخان‌کوچه نصرت پلاك ۱۵۲ چند طبقه ساختمان تفکیك شده بفروش میرسد**

**خانه‌ای بمساحت ۱۸۰ متر در خیابان نواب چهارراه دامپزشکی بر ۹ متری ۳طبقه با آب و برق و تلفن ۹ اطاق دو کولر بدون‌واسطه مقطوع ۹۵۰ هزار تومان فوری فروشی تلفن ۹۵۳۲۶۱**

منزل ویلائی در تهرانسربه مساحت ۵۴۵ متر زمین و ۱۷۰ متر زیر بنا باستثنای گاراژ سرپوشیده دارای ۳ اطاق خواب مجهز اطاق نشیمن،هال و ناهارخوری با سرویس کامل مبلمان ،پرده و فرنگی و یک انباری دارای آب و برق و تلفن ولوله‌کشی گازوصل به شبکه سراسری باتمام وسایل گازسوز و کولر بدون‌واسطه بفروش میرسدقیمت ۱۳۰۰۰۰۰ تومان . علاقمندان به جاده کرج بعد از ارج روبروی گردشگاه جنگلی تهرانسرانتهای کوی اختر منزل چهارم مراجعه فرمایند.
آ-۹۹۲

**بسبب مسافرت خانه‌ای به‌مساحت ۱۱۵ متر مربع دو طبقه و شمالی با ۵ اتاق و سرویس‌کامل درمحدوده دانشگاه پلیس بفروش میرسد تلفن ۸۵۶۸۱۸**

**اکازیون**
نارمک شمالی سی‌متری‌بر۲۰ متری خانه‌ای ۱۶۰ متر شمالی۲ طبقه مستقل‌هرطبقه باتمام‌وسایل ویک باب مغازه ۳۳۰هزارتومان وام بانکی تلفن ۶۸۱۵۶۶

# نیازمندیهای اطلاعات

تلفنهای: ۳۲۸۲۵۷-۳۲۸۴۱۴

نیازمندیهای اطلاعات تلفنی آگهی میپذیرد

رستوران
دراگ‌آستور
کتابفروشی
کافه تریا

291477

## اکازیون واقعی

منزلی جنوبی ۱۸۲ متر دوطبقه ونیم هرطبقه‌مجزا دارای ۶اطاق و دوهال بزرگ و زیر زمین با تمام وسائل‌آشپزخانه، حمام پرده کرکره، آب، برق، تلفن و دو عدد کولر ارج واقع در خیابان فرح‌آباد ژاله بین‌خیابان اول و دوم نیروی هوایی فرعی دوم بعلت مسافرت بفروش می رسدتلفن ۵۳۵۱۳۵ و ۵۲۷۴۰۵
۱ـ۳ آـ ۲۰۹۹

یوسف‌آباد خانه‌ای شخصی‌ساز کاملا نوساز ۳۰۰ متر ۲طبقه هرطبقه ۱۸۰ متر زیر بنا مجزا باسرویس کامل ۲ رشته تلفن بیسواسطه فروشی ۶۸۲۰۶۵
آـ۲۳۲۵

## فروش فوری

خانه‌ای به‌مساحت ۱۱۲ متر جنوبی‌دو طبقه بابائیان۹۵۶۱۳۶
آـ۲۳۰۶

## خانه فروشی

خانه‌ای شمالی نوسازبمساحت ۱۴۸ متر و ۲۰۰ متر زیر بنادر دوطبقه ۶ اطاق ۲ هال بزرگ باتلفن‌و کولر و آبگرمکن‌گازی در خیابان امیریه ایستگاه گنجه‌ای کوی مافی پلاک ۶۷ فوری‌بفروش‌میرسد قیمت۹۰۰ هزار تومان تلفن ۵۳۱۷۶۳
۱ـ۳ آـ۱۰۰۴

## اکازیون خیابان ظفر

فروش فوری منزل ویلائی شمالی دو طبقه بمساحت۶۰۰ متر زیربنا ۵۰۰ متر ۷ اطاق شوفاژ کولر تلفن استخر باچاه عمیق بقیمت ۳ میلیون تومان بفروش میرسد تلفنهای۸۳۲۴۴۰ و ۸۳۹۰۲۵
آـ۸۰۲

قلهک ـ دولت
خانه‌ای ۱۳۲ متر ۱٫۵ طبقه‌دو اطاق خواب ـ پذیرائی هال بازیر زمین تمام موکت ـ کرکره وتلفن بسیار تمیز ۷۳۰ هزار تومان تلفن ۲۶۳۹۴۳
۱ـ۲ آـ۹۰۰

## ساختمان ویلائی نوساز یك طبقه و نیم

۶۰۰ متر زمین ۵۵۰ متر زیربنا با سرویس کامل شوفاژ و کولر ـ استخر ـ پارکینگ در خیابان نور منشعب از ظفر بدون واسطه بفروش میرسد. تلفن ۲۲۷۷۰۹
آـ۱۵۶۱

دفتر کار
کافه تریا
کتابفروشی
دراگ‌آستور
رستوران

## بعلت مسافرت

خانه‌ای ویلائی شمالی ۳۲۴ متر مربع واقع‌در تهران‌پارس ۲ طبقه ۵ اطاق با سرویس کامل (تلفن ـ برق ـ کولر ـ دو اشتراك‌آب) بدون‌واسطه به فروش می‌رسد تلفن ۷۸۱۴۶۲ بعدازظهراز ساعت ۵ ببعد

## فروش خانه

کورش کبیر بالاتر از بولینگ یک طبقه ونیم ساختمان به مساحت۲۵۲ متر مربع ۲۲۰متر مربع زیر بناسالن ناهار خوری وچهار اطاق بدون واسطه‌دو میلیون ودویست‌هزار تومان تلفن ۲۶۱۱۱۶
آـ۲۰۰۶

## در شمیران زعفرانیه

خانه‌ای شمالی نوساز دو نبش روکار سنگ هر طبقه۳۰۰ متر زیر بنا بمساحت ۶۴۰ متر در دو طبقه ونیم با ۱۲ اطاق خواب وسایراطاقها وسرویس کامل شوفاژ کولر حیاط و استخر ودوشماره تلفن و ۳ در ورودی بقیمت سه میلیون‌و ۵۰۰ هزارتومان بفروش‌میرسد لطفا از ۹ صبح الی ۸ شب‌با شماره ۲۷۳۰۸۳ تماس‌بگیرید.
آـ۲۰۳۱

خانه‌ای‌دونبش برخیابان‌صفاری بمساحت ۱۶۸متر باآب و برق تلفن و کولر مقطوع ۸۳۰ هزار تومان تلفن ۳۵۹۷۲۳
آـ ۲۱۱۹

۴۵۰ متر خانه دو طبقه‌با ۵۰۰ متر زیربنا هرطبقه ۴ اطاق خواب درخیابان ونك فروشی ۹۲۲۲۱۰

## فروش خانه ویلائی

مساحت ۶۰۰ متر مربع ۳۵۰ متر مربع زیر بنا ۹ اطاق ۳ بالکن ـ گلخانه ـ پارکینك آب و برق و تلفن دو حلقه چاه‌آب‌زعفرانیه پیراسته نبش شاخسار بیواسطه تلفن ۶۵۹۷۹۱ تا ۶ بعدازظهر و یا تلفن ۲۷۲۵۲۵

## امیرآباد شمالی اکازیون

خانه‌ای‌دوطبقه مستقل جنوبی جمعا ۴ اطاق خواب ۳۰۰متر زیر بنا تلفن ۶۳۰۷۱۸ عصر ها از ساعت ۳ ببعد

خانه‌ای بمساحت ۳۵۰مترشهباز آهنگ دوطبقه هفت اتاق دو سرویس مسکونی تلفن ساعت۱ تا ۵عصر به تلفن ۳۶۱۳۵۸
۱ـ۲ آـ ۵۸۳۵

## قابل توجه شرکتها

یك دستگاه ساختمان مدرن ۳٫۵ طبقه شامل۴ دستگاه آپارتمان ۴اطاقه و نیم طبقه با پارکینك درجهت جنوبی خیابان میرداماد نزدیك جردن‌به فروش میرسد ۸۴۱۵۵۸

آپارتمان ۸۰ متری

خانه‌ای واقع در خیابان امیر کبیر کوچه امین دربار پلاک ۱۵ با ۲۱۲ متر زمین شمالی قدیمی‌ساز دارای ۷ اتاق با وسائل بفروش میرسد تلفن ۵۲۰۴۸۶ از ۱۰ صبح تا۴ بعد ازظهر.
آـ۱۰۰۳

## منزل ویلائی

یکدستگاه منزل ویلائی بمساحت ۱۰۰۰ مترمربع ۱۶۰۰ متر زیربنا سه طبقه دارای ۱۳ اطاق خواب سالن پذیرائی بزرك گچ‌بری و آینه‌کاری شده شوفاژ ـ کولر تلفن و استخر کوچك‌به مبلغ ۶ میلیون تومان‌به فروش میرسد خیابان پهلوی کمی بالاتر از باغ وحش و دولتشاه ، بلوار حافظ شیرازی تلفن ۳۱۱۲۲۴ و ۳۱۱۲۲۵

آپارتمان ۸۰۰ متری

خانه و آپارتمان در شمال شهرفروشنده‌ایم ۹۲۸۰۸۲

خرید و فروش خانه تلفن ۶۸۴۱۰۹
۱ـ۲۰ آـ۲۲۰۱

ویلافروشی

ویلاهای آماده در متل‌قو
بلوار دریا گوشه با ۲اطاق خواب سالن وناهار خوری و سرویس‌های مجهز از ۳۱۰ تا ۳۶۰ هزار تومان تلفن۸۴۶۳۳۱
آـ۹۳۰

آپارتمان ۸۰۰ متری

ویلای لوکس در ۱۴۰۰ متر زمین‌مبله‌کامل بسبک اسپانیولی آب برق سه‌فاز در متل قوتلفن های ۳۵۴۰۶۲ و ۳۵۷۰۵۷
۱ـ۱۰ آـ۸۰۵۱

ویلافروشنده‌ایم تلفن۶۸۴۱۰۹
۱ـ۲۰ آـ۲۲۰۰

## فروش ویلا در دریاگوشه

تعداد ۵ ویلا در خیابان ۴۳و ۴۵ دریاگوشه۳۵۰ متر زمین ۳ اطاق‌خواب سالن حمام و سرویس کامل با استفاده از مزایای متل‌قو مقطوع ۲۷۵ هزار تومان‌ازساعت ۹ الی ۱۵ تلفن ۳۰۴۹۱۴ و ۳۰۲۶۳۰

سلمانی
گلفروشی
سوپرمارکت
بوتیك

## در دریاکنار بابلسر

ویلای بزرگ دو طبقه مشرف بدریامتجاوزاز۸۰۰متر سه‌اطاق خواب سالن و سفره خانه تراس بزرگ باتمام تجهیزات اطاق مستخدم برق ولوله‌کشی شهر وتلفن بدون واسطه به فروش میرسد باتلفن شماره ۰۲۴۹۱ دریاکنار ۲۹۵۲ تماس گرفته شود.
آـ۷۱۱

## ویلای فروشی‌یامعاوضه با زمین شمیرانات

یکدستگاه ویلای شمالی با فضای سبز ودرختان زیبابسیار لوکس بمساحت ۱۲۶۰ مترزمین ۴۵۰ متر بنا ۳ اطاق خواب سالن وناهار خوری، هال ، انباری وسرویس کامل ایرانی وفرنگی باپوشش کف و سقف و دیوار مورد پسند و دکوراسیون مدرن با چاه عمیق لوله‌کشی آب‌وبرق وشوفاژ و تلفن اطاق سرایدار وپارکینگ استخر پیش ساخته بزرگ با آب سرد وگرم درب اتوماتیک فوری بقیمت مناسب بفروش میشود تلفن ۲۷۰۵۶۰ از ۸ صبح الی ۲۲
آـ۳۷۲

ویلای فروشی خیابان ونك تلفن ۹۲۲۲۱۰

## ویلای فروشی کنار دریا

بمساحت ۱۴ هزار متر مربع در زیبا ترین‌نقطه شمال در ۱۲ کیلومتری رامسر (چابکسر) دارای ویلای ۳ اطاق خوابه با زیباترین اصول باغ سازی نقدا بفروش می‌رسد تلفن ۸۳۵۹۵۲

## ویلا فروشی

ویلائی مدرن ۱۴۰۰ متر زمین ۴۰۰ متر زیر بنا ۵اطاق خواب دوهال نهارخوری وپذیرائی ، آشپزخانه وسیع دستشوئی ، حمام، گاراژ، زیرزمین، استخر، کف پارکت و موکت، پرده کرکره آب وبرق وفیش تلفن، شوفاژ روشن‌به فروش‌میرسد. طالبین عصرها و صبح جمعه به‌انتهای اتوبان تهران کرج ـ گل‌شهر ویلا خیابان خیام‌شماره ۹۳ مراجعه فرمایند.
آـ۵۲۲

آپارتمان

باغ فروشی

باغی در میگون دارای ۴اطاق آب و برق ۵۰۰ هزار تومان تلفن ۸۵۲۶۷۳
آـ۷۳۰

## فروش باغ

باغی به مساحت یك هکتار تفکیك شده به قطعات ۲۵۰۰ متری با درختان سیب دو ساله لبنانی و گوجه کاری‌و درخت‌های زینتی با آب و برق بفروش میرسد . آدرس باغ ـ قریه‌قلعه حسن‌خان ، جاده قدیم کرج نرسیده به سه‌راه کاروانسرا سنگی .
متقاضیان در محل‌به بنگاه حقیقت آقای امیر تیموری نماینده مالك و یا در تهران صبح‌ها با تلفن ۶۵۰۶۷۷ تماس حاصل نمایند .

چرا شمال چرا رشت
بیا شاهدشت
اگر تا امروز موفق به داشتن یك

## باغچه

زیبا نشده‌اید و مایلید فضای سبز با درختان میوه داشته باشیدکافی است از باغچه های

## شاهین دشت

دیدن فرمائید فروش نقد واقساط برای توضیحات‌بیشتر با تلفن های
۹۴۳۳۷۷
۹۴۰۷۸۱
۹۳۷۳۸۷
تماس حاصل فرمائید.

رویال آپارتمان ایران

سرقفلی

یکباب مغازه واقع درفرح آباد ژاله چهار راه کوکاکولا ۲۱ متری رضا پهلوی‌جنب عکاسی‌رخك فروشگاه کادو عروس ـ بفروش‌میرسد۳۴۳۹۵۳

## واگذار میشود

یک آرایشگاه با سالن بزرگ‌در بهترین نقطه خیابان شاهرضا واگذار میشود. خواستاران از ساعت۴تا۸ بعدازظهر با تلفن ۸۲۸۹۸۴ تماس بگیرند.
۱ـ۳ آـ۲۰۹۸۶

## مغازه فروشی

مغازه تازه ساز بمساحت۴۴ متر مربع با شوفاژ روشن و حمام وسیع و سرویس‌های ایرانی و فرنگی وظرفشوئی باضافه ۳۰ متر پارکینگ و کنتورهای برق و آب گرم و سرد که کف ان با بهترین‌سنگ فرش شده و استفاده از سایر مزایا کلا اعم از ملکی وسرقفلی وغیره بمبلغ ۲۷۵ هزار تومان بفروش‌میرسدتلفن‌های۷۹۱۵۵۴ و ۷۹۵۷۷۱
آـ۲۰۳۲۱

## درسید خندان

۲۱۰مترانباری‌در منطقه تجاری نقدواقساط واگذار می شود شود ۲۳۶۲۶۲ و ۲۳۸۶۶۲

## درسید خندان

تعدادی‌مغازه‌نقد واقساطواگذار میشود ۲۳۶۲۶۲ و ۲۳۸۶۶۲

آپارتمان ۸۰ متری

یکباب مغازه واقع در نظام‌آباد ایستگاه چهارم آبان به‌مساحت ۶۰ متر مربع با آب و برق سه‌فاز و جواز واگذارمیشود تلفن ۸۴۶۴۹۲
آـ۱۲۰۰

یکباب مغازه ۴ دهنه در خیابان دماوند با آب برق تلفن واجناس لوازم منزل با پروانه یکجا واگذار میشود ۷۹۰۳۷۱
آـ۸۳۶

یکباب مغازه خیاطی با جواز کسب در خود ونک واگذار میشود ۶۸۰۴۵۵
آـ ۵۸۳۳ ۱ـ۲

مغازه مرغ فروشی‌باملك و تلفن و وسایل واقع در خیابان کوکاکولاکوی فرحناز ساختمان بانك رهنی فروشی تلفن ۳۴۶۷۱۴

## کافه‌رستوران خوشبین

واقع در خیابان سعدی شمالی‌چهارراه سیدعلی با آب، برق ، تلفن فروشی ۷۵۴۱۲۲

یك سالن به مساحت ۱۷۰متر با پروانه‌کسب با آب برق سه‌فاز ویك شماره تلفن داخلی‌واقع در منطقه صنعتی اول جاده‌ساوه تلفن۵۴۰۲۵۳

۳ باب مغازه نبشی در نارمك دردشت با جواز فروش مرغ به فروش میرسد تلفن ۷۹۱۲۶۱

سوپرمارکت
بوتیك
گلفروشی
سلمانی

## واگذار می‌شود

۵ دهنه مغازه نبش شاهرضا و بهارواگذار می‌شود ۳۰۲۶۳۰ و ۳۰۴۹۱۴

## مغازه فروشی

مغازه با جواز کسب واقع در سلطنت آباد میدان احتشامیه‌با موقعیت بسیار عالی بعلت مسافرت فورا بفروش میرسد تلفن ۳۱۷۷۴۸ از ۸ صبح تا۵ بعدازظهر.
آـ۷۷۷ ۱ـ۱۰

## باسندمالکیت

قنادی و منزل تلفن ۵۵۳۵۳۹
آـ۹۸۸

زمین فروشی

زمینی صنعتی ۱۰۰۰۰ متر با ۵۰۰۰ متر سالن دیوارکشی اطاق‌نگهبانی ۲۰۰ آمپر برق فروشی ۹۵۶۵۴۳ و ۶۳۹۲۰۸

زمین قابل ساختمان در مشهد متری ۴۰ تا ۵۰ تومان ۵ تا۸ تلفن۹۷۱۱۹۸

زمین مهرشهر فروشی ۸۳۱۴۰۲ و ۸۲۴۰۱۰

## زمردویلا

زمین در بهترین نقاط زمرد ویلا با سندمالکیت آب برق‌و اجازه‌ساختمان ۶۸۲۴۷۲

آپارتمان ۲۵۰ متری

زمین فروشنده‌ایم ۹۲۲۷۳۹

فروش زمین ساختمانی ۹۲۸۰۸۲

فروش زمین مهرشهر ۹۳۶۷۵۳

نوشهر ـ بین جاده چالوس بنوشهرو دریای خزر ۴ قطعه زمین به مساحت‌هخای بین۳۵۰۰ و ۵۵۰۰متر مربع باسند مالکیت در داخل محدوده شهرستان نوشهر با حق استفاده از آب‌وبرق و تلفن و قابل تفکیك به قطعات کوچکتر طبق ضوابط شهرداری‌نوشهر بفروش می‌رسد .
تلفن چالوس ۲۳۰۳ـ ۰۲۴۵۱ کد

## اکازیون

یك قطعه زمین بر دریا ۳۵۰۰ متر واقع در یك کیلومتر بعداز شهسوار بسمت رامسربفروش‌می رسد قیمت مقطوع‌متری ۳۰۰۰ریال‌تلفن۲۸۲۵۱۵

فروش زمین صنعتی۹۳۹۱۶۴
۱ـ۱۸ آث۲۱۹۵

## اکازیون بی نظیر زمین

تفکیك شده به قطعات ۲۰۰۰ متر و ۴۰۰۰ متر بر جاده کرج قزوین با آب هر متری
فقط ۳ تومان
۳۳۲۶۹۹ و ۳۳۲۶۹۴

چند قطعه زمین و باغ در بهترین نقطه ییلاقی کرج در جاده ولیان فروشی تلفن ۲۶۱۱۴۵و ۲۳۹۱۶۱

یك قطعه زمینی‌بمساحت ۹۸۶۰ متر مربع واقع در ضلع شمال غربی میدان شهیاد یکجاونقدا بفروش میرسد،ازطالبین خواهشمند است برای کسب اطلاعات بیشتربا تلفن ۶۸۵۲۱۸ تماس حاصل فرمایند .

اجاره‌داده‌میشود

ویلا برای اجاره موجود می باشد ۶۸۷۰۶۴
۱ـ۱۰ آـ۸۰۴۰

## ارزشیابی و

تجربه ما منافع شماست
موسسه پیام چندین آپارتمان‌در بهترین نقاط شمال شهر برای سکونت خانواده‌ها و برای محل کار باقیمت‌های عادلانه روز بایک تلفن‌شما دراختیارتان میگذارد.
تلفن ۸۵۳۰۳۲ ـ ۸۵۳۰۳۳
آـ۲۳۲۹

آپارتمان ۱۹۰ متری

## دفاتر کار مدرن

۴الی ۶۰ اطاق در تمام نقاط شمال شهر تلفن ۶۲۵۲۰۱ و ۶۲۴۶۱۳
آـ۴۰۴۸

## اجاره

ویلا و آپارتمان در جردن ـ ونک ـ سلطنت‌آباد ـ جاده‌قدیم ـ سید خندان موجود لست تلفن ۷۳۹۰۵۹
آـ۹۵۱

## میران آرژانتین

آپارتمان ۳ اطاق خوابه اجاره داده میشود تلفن ۶۲۲۲۴۵
آـ۳۴۰

آپارتمان برای اجاره موجود ۶۸۷۰۶۴
۱ـ۱۰ آـ۸۰۱۹

خانه‌و آپارتمان اجاره می‌دهیم ۶۸۴۱۰۹
۱ـ۲۰ آـ۲۲۰۳

محل کار با تلفن اجاره داده میشود ۹۲۲۲۱۰

## یکدستگاه آپارتمان

برای محل کار باتلفن اجاره داده میشود تلفن ۸۵۳۸۰۷
آـ۸۲۷ ۱ـ۳

## قابل توجه شرکت ها و موسسات دولتی ساختمانی

۶ طبقه نزدیك دانشگاه تهران بر خیابان فرصت دارای۳۰ اطاق‌آسانسور تلفن و پارکینك اجاره داده میشود طالبین با دفتر جمشید تلفن ۹۲۸۰۸۲ و ۹۳۳۹۷۶ و شب ها ۶۳۰۷۰۹ تماس بگیرند

## در شمال شهر

آپارتمان نوساز اجاره‌ای ۷۵۲۷۸۲
آـ۳۰۵۱ ۱ـ۱۰

## قابل توجه شرکت‌ها

ساختمانی با ۹۰ اطاق در ۴ طبقه مجهز به پارکینگ‌شوفاژ تلفن در بهترین نقطه تهران‌رهن واجاره داده میشود تلفن ۹۷۵۲۵۷
آـ۳۷۰

رویال آپارتمان ایران

حیاط طبقه اول۳ اطاق‌خواب ناهارخوری ـ پذیرائی هال و سرویس کامل ـ تلفن مستقل ـ شوفاژ ـ کولر ـ استخر اطاق مستخدم اجاره تلفن ۲۲۲۳۸۰
آـ۱۰۰۲

## اجاره داده میشود

چند دستگاه آپارتمان یک‌اطاقی استویو مدرن باتمام سرویس برای چند خانم دانشجو یا کارمند اجاره داده میشودلطفا صبح و عصر تلفن۶۵۵۶۱۵ و ۶۵۰۴۹۶
آـ۲۳۳۰

## اجاره‌ای در رامسر ویلای دو اطاق خوابه

باسرویس کامل در باغی مشجر مشرف به جنگل ودریا واقع در ۱۸ کیلومتری رامسر سالانه باجاره واگذار میشود ۶۲۹۴۴۵
آـ۷۲۱

دو اطاق خوابه در سلطنت‌آباد نوسازبا سرویس کامل فرنگی ۲۴۳۶۷۶

آپارتمان ۱۹۰ متری

حیاط با ۳ اطاق خواب و گاراژ و زیر زمین و استخر و شوفاژ روشن برای رهن و اجاره‌موجود است تلفن های ۷۹۵۷۷۱ و ۷۹۱۵۵۴

## اجاره

آپارتمان دو اطاق خوابه با سالن پذیرائی وناهار خوری با هال‌بزرك ویك انباری با شوفاژ و کولر سرویس ایرانی وفرنگی طبقه دوم ـ گیشا بر بلوار ـ عصرها و شبها ۶۳۵۲۷۸

جهت خارجیان‌ویلااجاره و فروشی تلفن۲۹۲۹۸۲

## وقت باارزش است

ماتلفنی بشما محل کارآپارتمان ویلا اجاره میدهیم ۹۷۰۶۹۰
آـ۸۰۱۸ ۱ـ۱۰

ویلا، آپارتمان، دفتر کار در شمال شهر موجود است ۷۶۹۰۷۴و۷۶۹۰۷۱

طبقه پائین ساختمان واقع در دریان‌نو دارای ۵ اطاق و تلفن وشوفاژ وموکت فقط بخارجیان اجاره داده میشود تلفن ۹۷۶۶۸۵
آـ ۲۰۳۶

## برای محل کاروسکونت

جهت اجره موجود ۸۴۷۹۸۲ و ۸۵۳۷۳۶

## آپارتمان اجاره مسکونی ۹۷۰۶۹۰

## ویلای اجاره یا رهن در الهیه

یکدستگاه ویلای شمالی با فضای سبز ودرختان زیبابسیار لوکس بمساحت ۱۲۶۰ مترزمین ۴۵۰ متر بنا ۳ اطاق خواب سالن وناهار خوری، هال ، انباری وسرویس کامل ایرانی وفرنگی باپوشش کف و سقف و دیوار مورد پسند و دکوراسیون مدرن با چاه عمیق لوله‌کشی آب‌وبرق وشوفاژ و تلفن اطاق سرایدار وپارکینگ استخر پیش ساخته بزرگ با آب سرد وگرم درب اتوماتیک فوری بقیمت مناسب اجاره‌داده میشود تلفن ۲۷۰۵۶۰ از ۸ صبح الی ۲۲
آـ۳۷۱

آپارتمان های مبله‌وغیر مبله شما را در اسرع وقت به خارجیان اجاره میدهیم تلفن ۸۴۶۱۵۴ و ۶۸۴۸۳۰

مورد نیاز اجاره

نیاز اجاره به خارجی
ویلاو آپارتمان ۲ و ۳ اطاق خوابه در شمال شهرنیازمندیم تلفن ۷۳۹۰۵۹
آـ۹۵۰

نیاز آپارتمان برای اجاره ۶۸۴۱۰۹
۱ـ۲۰ آـ۲۲۰۴

## خارجی اجاره میکند

بیک آپارتمان ۲ یا۳ اطاق خوابه با استخر خصوصاطبقه اول باتمام تجهیزات لازم با اجاره خوب در شمال شهر شرق شمیرانات نیازمندیم.
۲۳۲۲۲۲

## جهت محل کار

بیک آپارتمان ۲ اطاقه حدود آیزنهاور، کندی و شاه‌نیازمندیم ۲۹۵۰۱۷
آـ ۲۰۹۵

## چندین‌خانواده آمریکائی و آلمانی

بتعدادی آپارتمان وویلا در شمال‌شهر مخصوصا پهلوی، داودیه، دروس، سلطنت‌آباد باشوفاژ و کولر و تلفن نیاز فوری دارند تلفن ۶۸۷۸۱۲

## مستاجرخارجی

برای یک سفیر وروسا و کارمندان خارجی چند شرکت به تعدادی ویلا وآپارتمان‌مبله و غیر مبله در شمال تهران نیازمندیم تلفن ۲۹۴۶۸۸ و ۲۹۳۳۶۱

تلفن ۲۹۱۴۷۷

## نیازاجاره

تعدادی آپارتمان و ویلا و مستغلات و محل کاردر شمال‌شهرجهت‌سکونت برای خارجیان وشرکت های خارجی و ایرانی نیازمندیم .
تلفن ۸۳۵۲۲۲ و ۸۳۲۴۴۰ و ۸۳۹۰۲۵

تلفن ۲۹۱۴۷۷

تعدادی ویلاو آپارتمان برای خارجیان شرکت شمال شهر احتیاج‌است ۸۵۰۶۳۱

ویلا برای اجاره نیازمندیم ۶۸۷۰۶۴
۱ـ۱۰ آـ۸۰۴۱

## ویلا برای سفیر

به‌تعدادی ویلا برای یکسفیر وروسای چند شرکت خارجی بین ۱۲ الی ۲۳ هزار تومان در شمال تهران نیازمندیم تلفن ۲۹۳۳۶۱ و ۲۹۴۶۸۸
۱ـ۲ آـ۸۸۰

به ویلا یا طبقه همکف‌با استخر در شمال شهر نیازمندیم ۲۲۸۷۹۹

بیک آپارتمان یک اطاق خوابه مستقل برای رهن مورد نیاز است پول تا ۵۰ هزار تومان موجود است تلفن ۸۴۲۲۶۷
آـ۵۲۳۱

ویلا آپارتمان‌محل‌کار نیازمندیم ۸۳۸۸۳۳

ویلا و آپارتمان درشمال شهر برای کارمندان عالیرتبه شرکت خارجی فوری نیازمندیم۲۲۲۶۳۰ و ۲۲۷۵۱۱

خانه و اپارتمان و محل کار جهت اجاره آماده است ۲۳۷۶۱۳

جهت سکونت روسای چندشرکت خارجی به تعدادی ویلاوطبقه‌همکف با استخر برای اجاره فوری‌نیازمندیم۸۴۸۴۲۴ و ۸۵۳۸۵۳

مورد نیاز برای خرید

زمین‌خریداریم۹۳۳۹۵۲

خریدارزمین افسریه ۳۴۱۳۵۹
۱ـ۱۱ آـ۷۹۵

خرید زمین مهر شهر ۹۳۶۷۵۳

## اراضی‌مهرشهر ۸۲۴۰۷۳

زمین در مهرشهر خریداریم ۸۲۴۰۱۰ و ۸۳۱۴۰۲

آپارتمان ۲۵۰ متری

خانه های کلنگی وزمین های ساختمانی شمال شهر را خریداریم ۹۳۳۹۷۶

زمینهای‌تهران پارس خریداریم ۷۹۳۰۲۰

زمین صنعتی کارخانه جاده
کرج خریدار فروشنده‌ایم ۹۲۷۹۶۹

خریدار خانه و زمین ۲۷۹۵۰۰

زمین از کریمخان ببالا
خریدار و فروشنده‌ایم ۶۲۳۷۴۶ ـ ۶۲۷۳۹۴ ـ ۶۲۴۷۳۱
۱ـ۷ آـ۱۱۱

## اهواز

زمین خریداریم۷۹۴۴۱۸

خانه های شمال شهر و زمین تراکم متوسطه خریداریم ۸۳۸۸۳۳

آپارتمان

زمین‌های بلوار رضاپهلوی وافسریه‌خریدار وفروشنده‌ایم تلفن ۳۴۴۹۸۲

زمین صنعتی بقطعات کوچك و بزرك خریدار و فروشنده‌ایم تلفن ۹۳۹۱۶۴

خریدار یك خانه یا یك قطعه زمینی در شمیران ۲۷۱۱۵۳

## اهواز

زمینهای‌اهواز ـ خرمشهر آبادان‌خریداریم۶۶۸۳۷۴

ویلا خریداریم تلفن ۶۸۴۱۰۹
۱ـ۲۰ آـ۲۲۰۶

آپارتمان کوچک نیازمندیم ۶۸۴۱۰۹
۱ـ۲۰ آـ۲۲۰۵

بنگاههای معاملات املاک

بورس املاك شمیران
دفتر براتی ۲۷۲۵۷۵

دفتر پارس
مرکز معاملات املاك شهر و شمیرانات ۸۴۱۵۵۸

بورس اراضی مهرشهر کوی ولیعهد گوهردشت ۶۴۸۲۵۵

## مستاجر محترم

برای کرایه منزل در شمال شهر ما در خدمت شما هستیم تلفن ۲۹۴۶۸۸ و ۲۹۳۳۶۱
آـ ۲۰۲۲

آپارتمان و خانه ارزان در خیابان انوشیروان دادگر بورس املاك‌سعید تلفن ۳۴۲۷۳۵

آپارتمان وزمین های بلوار رضا پهلوی و افسریه خریدار و فروشنده‌ایم دفتر سرویس تلفن ۳۴۵۶۵۳

برای خرید و فروش‌خانه و آپارتمان در گیشا با ما مشورت کنید ۶۳۶۶۶۰

اراضی کوچك و بزرك صنعتی را خریدار و فروشنده‌ایم تلفن ۹۳۹۱۶۴

خرید و فروش اراضی کوچک‌اطراف شیر پاستوریزه ۹۵۹۷۵۵

مرکز خرید و فروش اراضی مهرشهرگوهر ـ دشت فردیس و باغات سرحدآبادملارد۹۲۲۷۳۹

معاملات پول

## وام بهر طریق

تلفن۹۳۱۷۳۱ـ۹۳۱۷۲۱

پول راکد شما رابا انتقال مبیع هزاری ۵۰ تومان سود می‌دهیم ۷۵۶۴۲۴ و ۷۵۷۵۳۵

پول فوری در مقابل‌خانه و مستغلات موجود ۹۲۸۴۶۵

## چك کارمندی تلفن ۸۳۹۷۴۰

پول در مقابل تضمین بانکی مورد احتیاج‌است ۸۲۷۶۸۳

## بپول راکد شمابا مبیع ارزنده نیازمندیم ۷۵۹۶۶۹

پول شرطی از صد هزار تا ۵ میلیون تومان نیاز ۹۲۰۸۲۹

برای تهیه وام شرطی از ۵ میلیون ریال ببالا باما تماس بگیرید ۶۶۶۲۶۳و ۶۶۴۶۱۸
آـ۶۴۵ ۱ـ۲

## خانه‌شمارا بخارجیان اجاره‌میدهیم

مؤسسه نیازمندیهای خارجیان
خانه بخارجیان اجاره میدهد
۸۳۰۰۸۱ - ۸۳۰۰۸۲
۸۲۱۸۱۱ - ۸۲۱۷۲۳
۳۶۱ تخت جمشید مقابل سفارت آمریکا

مؤسسه امپایر ۲۳۷۵۰۰
خانه بخارجیان اجاره میدهد
۲۳۸۹۵۵-۲۳۲۲۲۲

سازمان مسکن پارس
مرکز ۸۵۳۸۵۳
۸۴۸۴۲۴
اجاره ۸۵۷۵۸۵
بخارجیان

## جنرال‌هاوس

مرکز اجاره بخارجیان ۶۶۵۷۲۷

وزیری
۶۵۸۱۸۸
۶۵۳۷۴۳
اجاره بخارجیان ـ خرید ـ فروش

سازمان مسکن کندو
کانون اجاره بخارجیان
ویلا آپارتمان دفترکار
خرید وفروش
۲۲۷۶۳۸-۲۲۷۶۳۹

## ۲۶۷۲۲۹

سریعترین مرکز اجاره منزل شمابه خارجی و ایرانی

مرکز اجاره بخارجیان
خرید و فروش ۹۳۶۲۷۸ و ۹۲۲۲۱۶

آژانس بین الملل
جهت خارجیان
مستغلات مدرن شمارا اجاره میکند
تلفن ۸۳۰۸۴۱-۸۳۰۸۴۲-۸۳۰۸۴۳

مؤسسه امور خارجیان
مرکز اجاره تخت جمشید جنب بهار ۵۰۳
۷۵۱۷۸۲-۷۵۲۳۵۸

مؤسسه ظفر ZAFAR
سریعترین مرکز اجاره خانه بخارجیان اجاره میدهد
تلفنهای ۲۲۵۵۰۴
۲۲۷۷۴۶-۲۲۸۵۸۹

## موسسه ایران‌ورلد

ویلا و آپارتمان شما را به خارجیان اجاره میدهد
۶۸۰۱۵۷-۶۸۷۱۷۳

مؤسسه فرد
بزرگترین مرکز اجاره بخارجیان
۶۸۶۱۵۸-۶۸۵۷۳۷

۲۴ ساعته
یونیورسال
۲۳۸۷۹۹
مرکز اجاره بخارجیان
باتضمین یکساله

۸۲۴۹۵۳
سازمان نیازمندیهای خارجیان
خانه شمارا به خارجیان اجاره میدهد
۸۲۷۹۰۱-۸۳۸۱۰۶

آژانس استار
اجاره بخارجیان
۸۴۶۱۶۳-۸۵۶۱۷۴

محل کار و سکونت برای ایرانی و خارجی ویلا و آپارتمان برای خرید و فروش آماده است
۶۲۰۱۰۷ ـ ۶۲۲۰۶۵

۸۳۵۱۲۰- ۸۲۹۷۶۶
سازمان کورش
اجاره منازل بخارجیان

تلفن ۶۶۰۰۰۰

مرکز اجاره و خرید ویلا
آـ ۲۱۱۴

# داروخانه‌های اصفهان داروراً به‌نرخ دلخواه میفروشند!

اصفهان : در هر یک از داروخانه های اصفهان ،بی آنکه مسئول آن خود را موظف و مکلف به رعایت نرخ های یکسان‌و ثابت‌بداند. داروهای مورد نیاز مردمها نرخ های دلخواه فروخته می‌شود .

برای اثبات این ادعا که داروخانه های اصفهان به دلخواه خود نرخ دارو های مورد فروش را تعیین میکنند و از این راه به مصرفکننده بیمار اجحاف می‌نمایند ، خبرنگار اطلاعات در اصفهان نسخه را به کمک یک پزشک تکثیر کرد و از ۵ داروخانه داروهای نوشته شده را خرید و مجبور شد در هر ۵ داروخانه دارو های مورد نظر را باقیمت های‌متفاوت بخرد در پی چاپ گزارش مربوط به درمان و دارو در اصفهان و باتوجه‌باظهارات عده زیادی از خـوانندگان اطلاعات در این شهر ، از وضع فروش دارو با نرخ های دلخواه در داروخانه‌ها شکایت داشتند . خبرنگار اطلاعات در این شهر که از قلم دارو و از داروخانه‌های اصفهان کرد .

تفاوت حداقل و حداکثر پولی که داروخانه ها بابت فروش دارو های یک نسخه واحد کردند حدود۲۰۰ریال بود .

### تفاوت فاحش نرخها

خبرنگار ما می‌نویسد: یکی از داروخانه ها درمحله جلفای اصفهان تمام داروها را در مقابل دریافت ۵۶۴ ریال تحویل داد ، در حالیکه برای تحویل همان چند قلم دارو ، داروخانه دیگری در خیابان بزرگمهر ۷۸۲ ریال دریافت کرد و بدین ترتیب تفاوت‌نرخ ها به بیش از ۲۰۰ ریال رسید !

داروخانه دیگری‌درخیابان شیخ بهائی باتوجه به اینکه یک قلم از دارو ها را به اندازه یک دوم اندازه ذکر شده در نسخه داشت بابت فروش جمع دارو ها ۷۷۰ ریال دریافت کرد . داروخانه چهارم در خیابان احمدآبادی ها تمام دارو را به بهای۷۷۵ ریال فروخت و داروخانه پنجم که در مرکز شهر قرار دارد در مقابل فروش ۵ قلم از داروها ۵۳۴ ریال دریافت کرد .

بدین‌ترتیب واقعیت‌اجحاف صاحبان داروخانه های اصفهان یکبار دیگر کشف و لمس شد و این واقعیت هشداری است برای مقامات مربوطه که برای‌مکلف‌ساختن صاحبان داروخانه ها به رعایت نرخها اقدام نمایند و جلوی اجحاف و سوء استفاده این جماعت‌رابگیرند.

اکنون ۵ نسخه‌ای‌که‌دارو های آن با نرخهای متفاوت از ۵ داروخانه خریداری‌شده به عنوان یک سند زنده و رسود کننده نیز خبرنگار اطلاعات وجود دارد.

## کودک زیبا

فرانک آقازاده کودکزیبا و با هوشی است که به کودکستان مینو ایده‌میرود. آ-ش ۲۰۸۸

## دانش‌آموز ممتاز گل همیشه بهار

دارا لنگرانیان‌فرزندمرحوم عبدالعلی لنگرانیان فرماندار سابق کرج تنها غنچه‌ایست شکوفا ، پرورده بهار سبزی که رفت و بازنگشت‌و عطرش یادآور دست پربار آن بهار است وی مانند سالهای قبل در کلاس سوم نیز شاگرد اول شناخته شد و گل سر سبد دبستان کورش کبیر شیراز می‌باشد .

آ-ش

## حوادث

### مرگ عابر

اصفهان - کامیون بارکش ۲۲۲۱۲ برانندگی محمد حسین جلالی که ازبروجن عزم کندمن بود عابر۱۲ساله‌ای بنام‌علیرضا را زیر گرفت و کشت .

### موتورسوار کشته شد

● وانت‌بار۱۲۱۳۷برانندگی حسینعلی بدیعی خوزانی که‌از اصفهان عازم نجف آباد بود در حوالی‌درچه موتوسیکلت‌سواری بنام عباس آقاولی را زیر گرفت وکشت .

### ۲زن خود را کشتند

● زن جوانی‌بنام بی‌بی‌خانم رئیسی‌در حوالی‌دردل ازتوابع چهارمحال و بختیاری بخوردن مقداری تریاک بزندگی خود خاتمه داد .

همچنین زن جوان دیگری بنام افروز روشن در اطراف سمیرم باخوردن سم خودکشی کرد.

### از درخت افتاد ومرد

● مرد ۴۰ ساله‌ای بنام غلامحسین افتخاری که بـالای درخت رفته بود بعلت شکستن شاخه به زمین‌سقوط‌کردوکشته شد. این حادثه در حوالی تفت رخ داد .

### راننده کشته شد

● یك کامیون نفتکش به رانندگی حسن جاویی که از شیراز به یزد میرفت درحوالی تفت بعلت نامعلومی واژگون گردید و راننده آن‌کشته شد.

### ٤ سارق بدام افتادند

● چهار نفر به اسامی‌رحیم مسنی، سلیم محمد حسینی ، محمد قلی حسینچو و غلام‌محمد حسینی که‌به‌مغازه های‌اصفهان دستبرد می‌زدند توسط ماموران بدام افتادند .

### هنگام سرقت‌دستگیر شد

● ماموران آگاهی‌شهربانی اصفهان سارق سابقه‌داری بنام قنبر شیرانی را که قصدداشت به‌یك مغازه‌دستبردبزند‌دستگیر کردند .

### ۸ نفر کشته شدند

● بنابرگزارش‌اداره‌پزشکی قانونی اصفهان ۸ نفر به اسامی علی سلامت ، عباس داداشی ، فریدون کرمی، کامران سپندی، رمضان علی ضامنی ، زهـره سلیمی عباس آخوندی واحمد فولادوند در حوادث مختلف جان خود را از دست دادند .

## چه خوب

بقیه از صفحه اول

● این شهر هم از نعمت وجود تلفن خودکار برخوردار شود .

***

## در اردکان :

● فکری هم برای بـرق رسانی به روستای « عقداء»شود تامردم این روستا همچنان در خاموشی نباشند .

## پیاده‌روهای‌اهواز

بقیه از صفحه اول

### بی توجهی مسئولان برزنها

ناگفته نماند که تاکنون هر شهرداری‌که برای اهوازتعیین شده ، بر چیدن سد معبر راکه محتاج به تامین اعتباروبژه‌ای نیست ، نخستین برنامه کار خود معرفی کرده ، امادر عمل ثابت شده که نه او و نـه مسئولان برزنها جرات پیدا نکرده‌اند به عاملان ایجـاد سد معبر ، حتی چشم غره‌ای بروند ، تاچه رسد به برچیدن بساط آنها !

با این تفاصیل کار آنچنان هایجوشکاری کاملادرپیاده‌رو پیش‌رفته که مغازه ها وکارگاه ها به ساختن‌درو پنجره سرگرم شده‌اند وتعمیرکاران اتومبیل، اتومبیل های تعمیری را در پیاده‌روهای مقابل مغازه خود متوقف و تعمیر میکنند ، فروشندگان دوره‌گرد هم که جای خود دارند و بقولـی محل‌هایشان سرقفلی دارد . در کوچه های فرعی‌نیز که‌تابلوی «ورود کامیون ممنوع» در مدخل آنها نصب‌شده ،کامیون های بارکش و نفتکش‌آزادانه وارد شده و جلوی خانه ها پارک میشوند و اسفالت یـا موزائیک فـرش پیاده‌رو را خـراب میکننـد و حضرات مسئولین برزنها نیز اینزحمت را بخودنمیدهند که برای رفع این مشکل از شهربانی یـا کلانتری محل کمک بخواهند و تاسیسات‌عمرانی حوزه‌خود را حفظ و حراست نمایند.

### رفع سد معبر

مردم اهوازدر اینجا ازطرح های «خیالی»! که سالیان دراز برای انتقال کارگاه‌هاوتعمیرگاه های داخل شهر به خارج از شهر ، ایجاد بازارچه هایی در نقاط مختلف‌اهواز برای‌تجمع فروشندگان دوره‌گرد که قرار بود بمرحله اجرا درآید ودر نیامد نمیزنیم ، تنها از شهردار جدیدمخواهیمکه برای‌تاسیس رفاه اهالی این شهر ، بویژه مردمی که بخاطر نداشتن اتومبیل ناچارندهر روزمسافتی در پیاده‌روهای اشغال شده اهواز راه بروند ، موضوع «سد معبر» را جدی بگیر و یک برنامه اصولی برای پاک سازی پیاده‌روها اجرا کند و بمسئولان برزنهادستور دهد. برای اجرای این برنامه شدت عمل بخرج دهند .

اهواز - خبرنگار اطلاعات

# گزارشهائی از جنوب

## صفحه ۲

چهارشنبه ۲۲ تیـر ماه ۲۵۳۶ـ شماره ۱۵۳۶۱

## نماینده سازمان دفاع‌غیر نظامی از طرحهای حفاظتی بندر بوشهر دیدن کرد

بندربوشهر: برای بازدید از طرحهای حفاظتی اداره کل بندرو کشتیرانی و کمرك بوشهر قیمسار هاتفی نماینده سازمان دفاع غیر نظامی کشور در راس هیاتی از کارشناسان بیمه ایران و سازمان بنادر وارد بوشهر شدند .

این هیات طی دو روز اقامت در بوشهر ضمن بازدید از برنامه‌های حفاظتی و چگونگی اجرای مفاد توصیه‌نامه های حفاظتی سازمان‌دفاع غیرنظامی ، برای جلوگیری از آتش‌سوزی و دیگر خطرات‌احتمالی بور را مورد ارزیابی قرارداد .

## شهردار ساوه استعفا کرد

ساوه: سرهنك امیرشهیدی شهردار ساوه از سمت خود استعفا کرد و انجمن شهر ساوه محمد حسن خالقی سرپرست آتش‌نشانی و مسئول امور اصناف ساوه را به‌سمت کفیل شهرداری انتخاب‌کرد. خالقی پس‌از انتخاب شدن به‌سمت کفالت شهرداری ساوه کار خودرا آغاز کرد .

## سپاسگزاری

چون بواسطه تالمات روحی درسوك جانگداز عزیزاز دست رفته‌مان مرحوم حاج‌رضاقلی هوشمند قادر بشرفیابی و عرض سپاس حضوری نیستم بدینوسیله از الطاف کریمانه و بزرگواری عموم سروررانیکه در این مصیبت مارا یاری نموده‌وموجب تسلی‌بازماندگان شده‌اند صمیمانه سپاسگزاری نموده ازدرگاه‌خداوند لایزال بقای عمرو دوام عزت عموم سروران عظام‌را خواستاییم.

**اردکان فارس - خانواده های هوشمند و فامیلهای وابسته** آـش ۲۰۱۰۴

# اطلاعات

نشریه‌ایرانیان‌مقیم‌خارج‌ازکشور

## هفته‌ای‌سه‌بار‌درسراسردنیا

## شهرداری بندربوشهر

بقیه ازصفحه اول

نصب تلفن برای برقرار شدن ارتباط راه دور و تلفن شهری عمومی از محل گمرك بوشهر ، شرحی به اداره‌کل مخابرات نوشته است ، خوانده شد .

انجمن ضمن تایید پیشنهاد اتاق بازرگانی بندر بوشهراز اداره کل مخابرات درخواست می‌نماید که نسبت به نصب دستگاه تلفن‌راه دور و شهری اقدام لازم معمول داشته‌و نتیجه را به انجمن شهرستان اعلام دارند .

### تکمیل آب انبار

سپس نامه اهالی روستای «دهداران» که از سوی نمایندگـان بخش‌خورموج به‌این انجمن تسلیم شده بود، خوانده شد. در این نامه ذکرشده بودکه مبلغ۱۵ هزار تومان واگذاری آقای دکتر طبیب ، نماینده مردم بندربوشهر در مجلس شورای ملی برای احداث یك دستگاه آب انبار کافی نبوده و اینك که آب انبار مذکور در دست ساختمان باقی مانده ، برای تکمیل آن‌نیاز به۵۵هزار ریال‌هزینه‌است.

آنگاه غلامعلی احمدی نماینده بخش کاکی در انجمن گفت : مرکز عمرانی کاکی که مرکز حوزه عمرانی آبدون و روستا های منفرد بردخون می‌باشد برق ندارد واهالی این روستا هادرخواست دارند که نسبت به تامین برق موردنیاز آنها اقدام شود .

سپس گفته شد، غلامحسین زنگنه وسیدعلی موسوی نمایندگان بخش مرکزی تقاضا دارند که برای ترمیم و تعمیر سد شکسته اره کره «چاه کوتاه» اعتباری به مبلغ ۱۵۰ هزار ریال در اختیارانجمن ده «چاه کوتاه» گذارده شود .

انجمن ضمن موافقت با این‌پیشنهاد مقرر کرد مراتب به‌دکتر حسن طبیب نماینده مردم بندربوشهر در مجلس شورای ملی اعـلام گردد .

### تعریض جاده

حاج عبدالحسین موثق نماینده انجمن شهرستان گفت : در مورد تعریض جاده «برج‌مقام» بوشهر که‌تاکنون به علت کم عرض بودن شاهد حوادث خونین رانندگی بوده است، هنوز هیچ اقدامی صورت نگرفته وی افزود : این درخواست بارها درانجمن شهرستان مطرح شده و متاسفانه هنوز مورد توجه قرار نگرفته است. ضمنا اداره راه و ترابری قراربود با احداث یك‌جاده‌کمربندی جاده برج مقام را تعریض کند اما هنوز دراین مورد اقدام نشده است . با توجه به‌اینکه این‌انجمن از جریان اقدامات وکارهای اداره کل‌راه و ترابری استان بوشهر بی‌اطلاع است ، از آقای فرماندار بندربوشهر درخواست دارد که در این‌مورد باداره کل‌راه وترابری تماس‌گرفته و از نتیجه این تماس انجمن را مطلع سازند .

### کم کاری شهرداری

سپس حاج اسماعیل حبیبی گفت : مدتی است که از سوی شهرداری بوشهر اقداماتی در جهت عمران و نوسازی این شهر صورت نگرفته و در حال حاضر به استثنای یکی دوخیابان‌اصلی ،بقیه‌خیابان های این‌شهر پراز کثافت وزباله است و با اینکه چندین بار نیزدر این مورد تذکراتی داده شده ، تاکنون از سوی شهرداری این‌شهر کوچکترین اقدامی در جهت پاکسازی خیابانهای بوشهر به عمل‌نیامده است .

وی افزود :فی‌المثل می‌توان به‌خیابان صفوی که محل عبورو مرور هزاران وسیله نقلیه است اشاره کرد. این خیابان در زمستانها تبدیل به‌رودخانه میشود و درتابستان باپوششی ضخیم و کثیف از گردو خاك سلامت رهگذران و ساکنان را شدیدا به مخاطره می‌اندازد .همچنین برخی دیگر از خیابانهای بوشهر به‌صورت نیمه ویرانه ، با دست‌اندازها و گودالهای بیشمار و انبوه زباله ها باقی مانده است . ضمنا خیابان رضا شاه کبیر که مدتهای مدیدی مردم ساکن‌آن برای اسفالت آن مکررادرخواست داشته ، هنوز وضعی نامطلوب دارد. از فرماندار بندربوشهر و همچنین تکمیل و نوسازی خیابانهای مخروبه این شهردستورات لازم‌را صادر نمایند .

## چهره های آینده ساز دبستان ۲۵ شهریور آبده

بابک کیانی شاگرد ممتاز کلاس اول‌دبستان۲۵شهریور ایده با معدل ۱۹٫۲۸

سعادت ململی‌شاگرد ممتاز کلاس‌اول‌دبستان۲۵شهریور ایده با معدل ۱۹٫۲۳

نیکرام روحی سردار اول کلاس اول‌دبستان۲۵شهریور ایده با معدل ۱۹٫۹۰

سیاوش درگاهی شاگرد اول کلاس دوم دبستان ۲۵ شهریور ایده با معدل۱۹٫۸

سیامک آقازاده شاگرد اول‌کلاس‌اول دبستان ۲۵ شهریور ایده با معدل۱۹٫۹۰

فرزاد آقازاده شاگرداول کلاس پنجم دبستان ۲۵ شهریور ایده در سطح شهرستان

کیومرث عسگری«دهناشی» شاگرد اول کلاس سوم دبستان ۲۵ شهریور ایـده با معدل ۱۸٫۹۵

کورش احمدی‌شاگرداول کلاس سوم دبستان ۲۵ شهریور ایده با معدل۱۹٫۲۳ آـ ش ۱۰۹۸

## گمشده

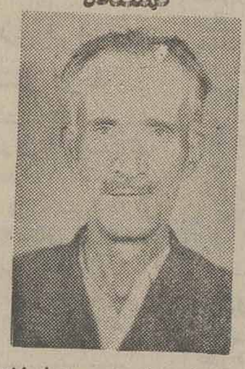

سید درویش موسوی‌فرزند سیدحسین فهفرخی ساکـن فرخ‌شار متولد ۱۳۰۰ که از کودکی مبتلا به جنون بـوده قریب چهارماه است کـه مفقودالاثر گردیده تقـاضا دارد کسانیکه از وی اطـلاع دارند مراتب را به‌نمایندگی روزنامه اطلاعات‌درفرخ شهر اطلاع دهند .

آـش ۲۰۱۰۲

## در یك آتش‌سوزی‌که در شیراز روی‌داد:

# ۱۰۰تن‌هیزم خاکسترشد

شیراز انبار هیزم ناصر اصرار واقع دردروازه «شاه داعی‌اله » شیراز آتش گرفت و بیش از صد تن هیزم‌تبدیل به ذغال شد .

آتش‌سوزی‌توسط ماموران آتش نشانی مهار گردید .

## ورزش

بقیه از صفحه اول

جولائی و عبدالله خسرجی هر دو از اهواز بمقام اولی رسیدند و در مجموع امتیازات تیم های مسجد سلیمان-اهواز وآبادان اول تا سوم گشتند و در پایان مسابقات مدیر کل تربیت‌بدنی و رئیس‌هیات وزنه‌برداری‌استان جوایز قهرمانان‌را اهواء کردند.

### آغاز مسابقات

اصفهان: بیست‌و سومین دوره مسابقات ورزشی قهرمانی آموزشگاههای کشور باشرکت دوهزارو پانصد نفر در رشته های : فوتبال - والیبال -تنیس روی میز- ژیمناستیك - دو و میدانی و شطرنج از روز بیستم تیر ماه در اصفهان آغاز شد که شرکت کنندگان در بیست ودو اردوگاه مختلف‌حضوردارند و پس از پایان مرحله اول مسابقات که تاروز ۳۰ تیر ماه بطول می‌انجامد دومین مرحله مسابقات با شرکت ۲۵۰۰ نفر دانش آموز در رشته هـای بسکتبال - هندبال-وزنه‌برداری- دوچرخه سواری - شنو کشتی از روز ۳۱ تیر ،آغاز خواهد شد .

### کشتی

اهواز : مسابقات کشتی آزاد انتخابی اهواز انجام گرفت‌که در اوزان ٤٨ تا ۱۰۰ کیلو به‌ترتیب : رضائیان - تهرانی- بروجی - شاعری - شمس - رنگرز ، گرجیان، رضایاولی ، مسعودی و آخی برگزیده‌شدند که در مسابقات قهرمانی استان شرکت خواهند کرد همچنین مسابقات کشتی فرنگی انتخابی استان خوزستان‌دراهواز برگزار گردید که تیم های آبادان - اهواز و شوش اول‌تا سوم‌شدند و نفرات اول هر وزن عبارت بودند از : خورشیدی -جعفری- شاعری- دهکردی -رمضان‌زاده و عرب زاده در اوزان ٤٨-٥٢- ٦٨- ٧٤-٩٠و ۱۰۰ کیلو از اهواز - در اوزان ٥٧-٦٣ و٨٢ کیلو به ترتیب شاکری-حیدر اصل و تخت شاهی همگی از آبادان و در وزن ۱۰۰ کیلوبه بالا ایرج شجاعی از دزفول‌اول گشت .


## REQUIRED IMMEDIATELY

**An Iranian secretary capable of English typing, filing and general office work. Knowledge of English is essential.**

**Salary negotiable.**

**Contact: SANTAFE INTERNATIONAL SERVICES, INC.**

**P. O. BOX 204, AHWAZ**

**Telephone: 23639**

## آگهی فروش هتل

# رویال آستوریا

## ساختمان هتل رویال

## آستوریا اهواز

که دارای ۱۵۵- اتـاق و مجهز به سالنهای متعدد و پارکینـگ مجهز با کلیه وسائل رفاهی که قابل تبدیل به بیمارستان و یا آپارتمان می باشـد واگذار و یا بفروش میرسد.

## علاقمنـدان

## با تلفـن های

## ۲۴۵۴۷ و ۲۲۹۴۰

## دراهواز

## حاصـل تمـاس

## فرمائید.

امتیازات جدید دراهواز

# پس انداز ووام مسکن اهواز

## استثنائی و پرسود است

* به سپرده های ثابت و مدت دار ۱۱٪
* به سپرده های پس‌انداز غیر وامخواه ۹٪

## یک درصد بیشتر از همـه بانکها بهره می پردازد

* پس اندازی که یکسال مالی تمـام درشرکت باقی بماند علاوه بردریافت بهره مربوط درسود اضافی سهام هم سهیم خواهد بود.

## پس انداز وام مسکن اهواز

## خیابان نادری تلفن ۲۹۹۴۰


## گلهای شکوفان مدارس اهواز و رامهرمز

احمد هاشمی اصفهانیها دانش آموز کلاس دوم راهنمائی مدرسه راهنمائی تمدن بزرگ اهواز بامعدل ۱۹٫۱۳ شاگرد ممتازشناخته شده است .

دوشیزه فریدا حیدر پور دانش آموز کلاس دوم راهنمائی مدرسه راهنمائی تمدن بزرگ اهواز بامعدل ۱۹٫۵۷ شاگرد ممتاز شناخته شده است .

مهرداد گیومچی دانش‌آموز کلاس اول راهنمائی مدرسه راهنمائی تمدن‌بزرگ اهواز در رشته عکاسی‌رتبه اول شده است .

علی اصغر غلامی دانش‌آموز کلاس سوم راهنمائی مدرسه راهنمائی تـمدن بزرگ اهواز با معدل ۱۸٫۵ شاگرد اول شناخته شده است .

رضا صوفی زاده ،دانش آموز کلاس اول راهنمائی مدرسه راهنمائی‌تمدن بزرگ اهوازبامعدل ۱۸٫۷۴شاگرد اول شده است .

ماندانا حیاتی فرزندسلطان حیاتی با معدل ۱۹٫۵۱ رتبه اول دبستان ۱۵ بهمن رامهرمز .

# نیازمندیهای اطلاعات

تلفنهای: ۳۱۲۴۱۳-۳۱۱۲۲۷

نیازمندیهای اطلاعات تلفنی آگهی میپذیرد

## استخدام شیمیست

### شرکت تولیدی کیان تایر

( بی‌اف‌گودریچ سابق)

بهمکاری یکنفر فوق لیسانس، یا لیسانس شیمی نیازمند است متقاضیان میتوانند به خیابان آیزنها ور ساختمان بی‌اف‌گودریچ شماره ۵۷۶ مراجعه نمایند.

---

### سرپرست آبکاری

برای کارخانجات پارس‌الکتریک (شرکت سهامی عام)

تحصیلات حدود دیپلم

حداقل سه‌سال سابقه کار در آبکاری فلزات (Electroplating)

آشنائی بزبان انگلیسی یا آلمانی

از واجدین شرایط خواهشمند است به کارگزینی شرکت در خیابان آیزنهاور ایستگاه شاوب‌لورنس، شماره ۵۶۳ مراجعه فرمایند .

---

### MOTRONIC IRAN CO. LTD.

REQUIRES:

### SALES MANAGER

The suitable applicant should be between 30 to 40 years old with 3 years experience, fluent English having completed military service. Some knowledge about telecommunication equipment will be an advantage.

Please call: 640755, 642206, 669082.

---

## شرکت لاستیک پارس (سهامی عام)

افراد زیر را استخدام مینماید

### ۱ـ مهندس شیمی: یک نفر

### ۲ـ مهندس برق: یک نفر

## شرایط استخدام

الف ـ حداقل دارای ۳ سال سابقه کار (در مورد مهندسی شیمی سابقه کار باید در صنایع لاستیک یا پلاستیک یا کنترل مرغوب بیت باشد) .

ب ـ حداکثر سن ۳۰ سال

ج ـ تسلط کامل به زبان انگلیسی

د ـ دارا بودن برگ خاتمه خدمت یا معافی

توضیح آنکه افرادی که انتخاب میشوند جهت گذراندن یک دوره آموزش حتی به اروپا اعزام خواهند شد .

داوطلبان میتوانند همه‌روزه به‌استثناء پنجشنبه ها از ساعت ۹ صبح تا ۱۲ و از ۲ تا ۵ بعد از ظهر به اداره کارگزینی شرکت واقع در بلوار الیزابت شماره ۱۶۶ طبقه سوم مراجعه نمایند .

---

## آگهی استخدام

یک شرکت گازی معتبر واجدین شرایط زیر را با حقوق و مزایای مکفی استخدام مینماید .

۱ـ دیپلمه یا درحد آن با داشتن چند سال سابقه کار درامور دفتری وانبار داری جهت خدمت در تهران ویا پس از چند ماه کار آموزی در شهرستان بشرط تسلیم تضمین

۲ـ معاون حمل ونقل و معاون تعمیرگاه ماشین با داشتن تجربه کافی درامور فنی اتومبیل .

سن داوطلبان بین ۳۵ تا ۴۵ سال محدود بوده لطفا تقاضانامه خودرا باتعیین یکی از مشاغل فوق‌الذکر و میزان تحصیلات وحقوق درخواستی پیوست یک قطعه عکس باذکر مشخصات شناسنامه و شرح سوابق کار و آدرس کامل منزل وشماره تلفن به صندوق پستی ۱۹۱۸ ارسال فرمائید .

---

### شرکت تاسیساتی بافراد زیر احتیاج دارد

۱ـ راننده پایه دوم همگانی

۲ـ لوله‌کش آب سرد و گرم

۳ـ لوله کش خهو جوش

۴ـ کانال ساز

از ساعت ۵ تا ۸ بعد از ظهر خیابان‌شاهرضا جنب فرصت‌پلاک ۶۱۱ طبقه‌هم‌کف‌مراجعه‌فرمایند تلفن ۸۳۰۸۹۸

---

### موسسه شکوه افراد زیر راجهت همکاری دعوت مینماید

۱ـ پانزده نفر کارگر نظافتچی بامدرک ششم ابتدائی

۲ـ چند نفر راننده

۳ـ آبدارچی

۴ـ نگهبان

واجدین شرایط میتوانند همه‌روزه از ساعت ۸ صبح الی ۸ شب بدفتر کارگزینی خیابان شاهرضا جنب سینما ب.ب آموزشگاه شکوه‌آقای همت‌آزاد مراجعه نمایند .

---

### آگهی استخدام

شرکت سهامی صنعتی نپتوالکتریک افراد زیر را بهمکاری دعوت مینماید

کنترلر ـ ۵ نفر با شرایط زیر :

۱ـ داشتن گواهینامه سیکل اول‌متوسطه یا بالاتر

۲ـ برگ خاتمه خدمت یا معافی دائم

۳ـ داشتن حداقل ۳ سال سابقه‌کار

قالب‌ساز ۳ نفر

۱ـ داشتن حداقل ۴ سال سابقه کار

۲ـ برگ خاتمه خدمت یا معافی دائم

۳ـ حداقل سن ۳۰ سال

کارگر زن

ضمنا تعدادی کارگرزن با مزایای خوب استخدام میشوند

واجدین شرایط به آدرس جاده ساوه کیلومتر ۱۳ کارخانه‌نپتون‌مراجعه فرمایند .تلفن۹۶۳۳۰۳

---

### شرکت ساختمانی بزرگ

جهت سرپرستی امور اداری خود بیکنفر لیسانسیه مدیریت بازرگانی یا علوم اداری با چهار سال سابقه کار مفیدو آشنائی به زبان انگلیسی جهت کار در دفتر مرکزی مورد احتیاج است .

تلفن ۸۹۸۶۱۲

---

Pfizer

### شرکت سهامی لابراتوارهای فایزر

یك نفر راننده خوش برخورد و آراسته که به کمی مکالمه انگلیسی آشنائی داشته باشد

با حقوق و مزایای عالی جهت راننده شخصی مدیر کارخانه فورا استخدام مینماید .

لطفا جهت مصاحبه با کارگزینی شرکت تلفن های ۹۵۴۳۷۲ـ ۶۶۵۷۲۳ـ ۶۶۸۰۲۰ تماس حاصل فرمائید .

---

شرکت آلمان تکنوالکتریکال

### استخدام مینماید

۱ـ سکرتر آشنائی بزبان انگلیسی و تایپ فارسی و لاتین

۲ـ بازاریاب فنی آشنائی بزبان انگلیسی

۳ـ مستخدم با سواد خواندن و نوشتن

متقاضیان با تلفن ۶۵۷۶۸۵ تماس حاصل فرمایند.

---

### استخدام گارسن

کاباره بزم درویش تعدادی گارسن مجرب با حقوق و درآمد عالی استخدام مینماید

لطفا بین ساعات ۱۰ تا ۱۲ شب بکاباره بزم درویش، پائین‌تراز میدان‌کندی مراجعه فرمائید.

---

شرکت سهامی نوسازی و عمران تهران

برای تکمیل کادر حسابداری، تعدادی صندوقدار که دارای شرایط ذیل باشند با حقوق مکفی برای هشت ساعت کار در روز از ۹ صبح الی ۵ بعداز ظهر استخدام مینماید .

۱ـ تحصیلات در حدود دیپلم .

۲ـ دارا بودن برگ خاتمه‌خدمت یا معافیت‌دائم.

۳ـ ارائه ضمانت معتبر .

۴ـ حداقل پنج‌سال سابقه کار موثر .

۵ـ کارمندان بازنشسته که دارای سابقه کار ممتد باشند استخدام میشوند .

از متقاضیان واجد شرایط و علاقمند بهمکاری دعوت میشود روزهای شنبه تا چهارشنبه‌هرهفته از ساعت‌دوالی چهار بعدازظهربه اداره‌کارگزینی دفتر مرکزی (تخت‌جمشید ـ خیابان ملك‌الشعرای بهار شماره ۱۵) مراجعه نمایند .

---

### آگهی استخدام

یك کارخانه تولیدی درشهر صنعتی کوروش (ساوه) بیك‌نفر راننده‌پایه دوبرای خارج‌ازتهران با ۳سال سابقه کار استخدام مینماید .

داوطلبان درساعات‌اداری با تلفن‌های۶۶۸۹۴۹ و ۶۴۵۱۴۶ تماس حاصل نمایند

---

آگهی استخدام

بدینوسیله باطلاع عموم میرساند که نصب‌واحد ۴۰۰۰ تنی سیمان تهران به‌تعدادی استادکارکانال کش‌وکولر نیاز منداست‌افرادواجد شرایط با در دست داشتن ورقه پایان‌خدمت‌نظام‌وظیفه‌به‌کارگزینی نصب واحد واقع در شهرری غنی‌آباد کارخانه سیمان تهران مراجعه نمایند .

---

### گروه صنعتی بهشهر استخدام می‌نماید

۱ـ حسابدار با تحصیلات دیپلم متوسطه

۲ـ ماشین‌نویس فارسی و لاتین با تحصیلات دیپلم متوسطه

۳ـ خدمتگزار با تحصیلات حداقل خواندن و نوشتن

داوطلبان‌می‌توانند همه روزه به‌استثنای روز های تعطیل و پنجشنبه ها از ساعت ۸ الی ۱۶ به نشانی خیابان سپهبد زاهدی شماره ۵۶ مراجعه نمایند .

---

### کاردرمحیط هنری

شرکت سی‌بی‌اس رکورد به دوشیزه‌ای که علاقمند به کار بردن در محیط هنری بخصوص موسیقی باشد ، برای اداره نمایشگاه شرکت نیازمند است .

واجدین شرایط میبایستی به تایپ فارسی مسلط باشند و تاحدودی باآهنگهای‌پاپ‌بین‌المللی آشنائی داشته باشندوزبان انگلیسی راکم‌وبیش بدانند دارندگان مدارك لیسانس حق‌تقدم دارند برای اطلاع بیشتر با تلفن: ۶۲۵۴۳۹ و۶۲۵۲۵۶ آقای سالخورده تماس بگیرید .

---

### شرکت پرشیان متال‌فرمز

تعدادی جوان لیسانسیه بازرگانی را که به زبان انگلیسی تسلط کافی داشته باشند جهت امور تدارکات‌و سفارشات خارجی‌وهمچنین قسمت بازاریابی وفروش استخدام میکند

داوطلبین لطفا (ازساعت ۸ الی ۱۶) شخصا به محل شرکت مراجعه فرمایند . عباس‌آباد خیابان پاکستان خیابان دهم پلاك ۲۱

---

### آگهی استخدام

شرکت صنایع چوب سنتاب به افراد زیر در شهر صنعتی البرز- قزوین با حقوق و مزایای مکفی نیازمند است :

۱ـ ماشین‌کار باتجربه (ماشینهای بخاری) چند نفر

۲ـ نجار با تجربه چند نفر

۳ـ رنك‌کار چند نفر

۴ـ پوست‌زن چند نفر

۵ـ کارگر ساده چند نفر

۶ـ سکرتر دیپلمه آشنا بزبان انگلیسی ۱ نفر

متقاضیان با داشتن شناسنامه عکس‌داردریکی از روزهای هفته از شنبه تا چهارشنبه از ساعت ۷ صبح الی ۱۷ به کارگزینی این شرکت درشهر صنعتی البرز مراجعه نمایند .

---

IRANO SWEDISH COMPANY, AB

TEL. 31 41 61

تلفن : ۶۱ ۴۱ ۳۱

### شرکت ایران وسوئد

افراد واجد شرایط زیر را با حقوق و مزایای مکفی بهمکاری دعوت میکند .

۱ـ منشی با تسلط بزبان انگلیسی و آشنائی کامل بامور اداری وماشین‌نویسی‌فارسی‌ولاتین

۲ـ تلفنچی باسابقه کار و آشنائی کامل به انگلیسی

۳ـ تحصیلدار با سابقه و دارای گواهینامه موتورسیکلت وآشنا بزبان انگلیسی با ضامن معتبر متقاضیان میتوانند جهت کسب اطلاعات بیشتر و تعیین‌وقت مصاحبه صبحها باداره‌امور کارکنان شرکت تماس حاصل نمایند .

---

تدریس تابستانی

### دانشگاه‌صنعتی آریامهر

ورزیده‌ترین دانشجویان را جهت تدریس دروس ـ ریاضیات، فیزیك، شیمی، زبان و دوره راهنمائی و نظری معرفی مینماید . تلفن‌مستقیم: ۹۷۵۰۵۱ و تلفن های ۱۴ ـ ۱۲ ـ ۹۷۲۰۱۱ داخلی ۳۳۶

---

### استخدام کارگر ساده

## الیاف ـ شرکت سهامی عام

تعدادی کارگر ساده باسواد خواندن و نوشتن با حقوق ومزایای مکفی بشرح زیر استخدام میکند .

حقوق قابل توجه

پاداش بهره‌وری

پاداش سالیانه

سود ویژه قابل توجه

امکان خرید ارزان از فروشگاه تعاونی

استفاده از غذای گرم رستوران

سرویس ایاب و ذهاب در تمام نقاط شهر (باستثنای شمیرانات)

برخورداری از مزایای بیمه و بازنشستگی و خدمات درمانی

شرایط

حداکثر سن ۳۵ سال

انجام‌خدمت نظام‌یامعافیت دائم

نحوه کار سه‌شیفت‌خواهد بود

متقاضیان میتوانند بین ساعات ۷ الی ۱۸ به نشانی اداره استخدام تهران واقع در ۲۰ متری فلاح جنب درمانگاه خصوصی داریوش و یابین ساعات ۷ الی ۱۵ مستقیما بکارگزینی کارخانه واقع در جاده قدیم کرج کیلو متر ۱۸ اول جاده شهریار مراجعه نمایند .

---

### آگهی ازدیاد سرمایه شرکت سهامی خاص مرغداران تهران

در مجمع عمومی فوق‌العاده شرکت سهامی خاص مرغداران‌تهران که در تاریخ‌ششم تیر۲۵۳۶در محل‌شرکت تشکیل‌شد تصویب گردید که‌سرمایه شرکت به مبلغ یکصد و سی‌و یک میلیون و دویست وپنجاه هزار ریال منقسم به یکصدو سی‌و یکهزار و دویست‌و پنجاه قطعه سهام یکهزار ریالی افزایش یابد و در مقابل هر چهار سهم یك‌سهم به سهامداران شرکت از محل سود شرکت تسلیم شود. بنابراین چون بهای اسمی سهام سابق ده هزار ریال میباشد مراتب بدینوسیله باطلاع‌سهامداران محترم شرکت رسانیده میشود که ظرف یك‌ماه سهام خود را به دفتر شرکت تحویل و در مقابل آن سهام در نمونه جدید دریافت دارند .

هیئت مدیره شرکت مرغداران تهران‌سهامی خاص

---

آگهی تغییر محل

### شرکت بین‌المللی موریسن کنودسن اینکورپریتد

از تاریخ ۲۳ تیرماه ۲۵۳۶ بمحل جدید واقع‌درخیابان پهلوی خیابان دمشق شماره ۲۱ طبقه سوم و چهارم منتقل میگردد

تلفن ۸۹۳۸۸۱-۸۹۲۶۷۴-۸۹۲۸۳۵

# نیازمندیهای اطلاعات

تلفنهای: ۳۰۳۷۰۲-۳۱۱۲۱۹-۳۱۱۲۲۵-۳۱۱۲۲۴

انتشار نیازمندیهای اطلاعات تلفنی آگهی میپذیرد

## استخدام

مشاغل مشروحه زیر مورد احتیاج است

۱ـ جوشکار کاربیت
۲ـ برقکار صنعتی
۳ـ ورقکار
٤ـ فرزکار و ترآشکار
۵ـ در و پنجره ساز شیفت‌شب و روز
٦ـ نگهبان باضامن معتبر
۷ـ راننده با ۱۰ سال سابقه‌کار وسن‌حدود ٤۰ سال
۸ـ کارگر ساده

داوطلبین استخدام ۷٫۵ تا ۹٫۵ صبح به خیابان‌ویلاخیابان دامغان‌شماره ٦ مراجعه‌نمایند.

## آگهی استخدام

شرکت تولیدی تکنوآجر جهت‌کار درکارخانه تمام اتوماتیک خود احتیاج به تعدادی دیپلم‌یا فوق دیپلم رشته برق ومکانیک دارد از علاقمندان خواهشمند است با در دست داشتن فتوکپی آخرین مدرک تحصیلی ورقه خاتمه خدمت‌یامعافی در روزهای هفته به‌استثناء پنجشنبه و جمعه از ساعت ۸ الی۱۳ و ۱٤ الی۱٦ به آدرس دفتر مرکزی شرکت واقع درخیابان ملت مقابل بانک بیمه ایران مراجعه و یا باتلفنهای زیر تماس حاصل نمایند. ٦ـ۳۱۱٤۳۵

شرکت سهامی
نوسازی و عمران تهران

برای تکمیل کادر اداره تدارکات تعدادی مامور خرید که دارای ضامن معتبر باشند با شرایط ذیل استخدام مینماید:

۱ـ تحصیلات در حدوذ دیپلم.
۲ـ دارا بودن گواهینامه رانندگی پایه دو شخصی
۳ـ دارای برگ خاتمه‌خدمت‌یامعافی دائم.
٤ـ حداقل دو سال سابقه کارمفید
۵ـ حداکثر سن ۳۰ سال

از متقاضیان واجد شرایط و علاقمندبهمکاری دعوت میشود روزهای شنبه تا چهارشنبه هر هفته باستثنای ایام تعطیل ازساعت دو الی‌چهار بعدازظهر به اداره کارگزینی دفتر مرکزی(تخت جمشید ـ خیابان ملک‌الشعرای بالار شماره ۱۵) مراجعه.

## آستخدام فوری

شرکت انتروپوزجهت‌کار در کارگاه‌شیروان بیک نفر منشی و ماشین‌نویس لاتین، آشنابیکی از زبانهای فرانسه یا انگلسی احتاج دارد.
داوطلبین به آدرس ـ تهران خیابان آناتول فرانس شماره ۹۹ (کارگزینی) مراجعه فرمایند.

## آگهی استخدام

شرکت تجارتی دیزل اتوپارت نماینده انحصاری اتومبیلهای‌فیات وفیات‌آلیس چالمرز در ایران برای تکمیل کادر پرسنلی خود به افراد زیر نیازمند است

۱ـ ماشین‌نویس لاتین
۲ـ ماشین‌نویس فارسی
۳ـ بایگان
٤ـ مدیر بازرگانی مسلط به‌زبان انگلیسی
۵ـ کارمند حسابداری
٦ـ مستخدم

آدرس. جاده قدیم‌کرج کیلومتر ۱۹ سرویس ایاب‌و ذهاب موجودمیباشد

داوطلبان میتوانند برای کسب اطلاع به خیابان امیرکبیر پلاک ۱۸۰ ساختمان بوش مراجعه نمایند.

## استخدام‌مکانیک‌ورانده

شرکت ساختمانی آ . ب . آ

تعدادی مکانیک ماشین آلات سنگین و دیزل‌و همچنین تعدادی راننده‌پایه‌یک ،غلطک وتراکتور رویزه استخدام میکند. داوطلبان میتوانند روز های غیرتعطیل بین‌ساعتهای ۳تا٦ بعدازظهر به (تهران‌ـخیابان نادرشاه‌ـخیابان کامکار‌ـشماره ۳۳ طبقه اول) مراجعه کنند

## SECRETARY FOR IMMEDIATE EMPLOYMENT

Iran - Kampsax consulting engineers require a female Iranian secretary with good knowledge of English for general secretarial works.
Qualified applicants are requested to call 627446 - 624631 Sat thru, Wed. from 8 a.m. to 12 noon & 1 p.m. to 4 p.m. or apply in person to:
Iran Kampsax Co, located in Abbas-abad Ave. Pakistan, 2nd. St, no 7. for interview

## کارخانجات ویتانا

بچند نفر کمك راننده نیازمند است
داوطلبین بجاده قدیم کرج کیلومتر ۱۱ قسمت کارگزینی کارخانجات ویتانا مراجعه نمایند.

## آگهی استخدام

جهت اداره یک‌سازمان حمل‌ونقل به‌همکاری افرادزیر نیازمنداست

۱ـ مدیرحمل‌ونقل باسابقه‌مدیریت‌وآشنا بزبان‌انگلیسی
۲ـ رئیس‌تعمیرگاه‌باسابقه‌کاردرسرپرستی تعمیرگاه
۳ـ رئیس‌اموراداری ومالی‌مسلط‌بامور اداری‌ومالی

علاقمندان باارسال یک‌قطعه‌عکس‌ومشخصات کامل‌خود، شامل‌سوابق،تجربی‌وتحصیلی با راهنمای‌شماره ۲۴۹ روزنامه‌اطلاعات مکاتبه‌نمایند

Deutsche Baufirma sucht für Baustelle in Bushehr:

*1 SEKRETAERIN*

Iranerin, persisch-deutsch fliessend, deutsche Kurzschrift, Maschinenschreiben in Deutsch und Farsi.

*1 CHEF-DOLMETSCHER*

Iraner, persisch-deutsch fliessend in Wort und Schrift.

Es wird beste Bezahlung und freie Unterkunft geboten.

Bitte Bewerbungen nur von Spitzenkräften an: Razi Street Nr. 93, Corner Ave. France; Tel.: 643506/646154.

## یک‌شرکت‌ساختمانی

برای کار در دفتر تهران احتیاج به افراد ذیل دارد:

۱ـ یکنفر آرشیتکت باتسلط کامل‌بامور متره
۲ـ یکنفرتکنیسین‌کارهای ساختمانی‌باحداقل ۳سال سابقه‌کار تلفن ٦٤۳٤۰۵ و ٦٤۳۲۰٦

## استخدام

بیك‌دوشیزه‌یا‌بانوی ماشین‌نویس که‌آشنائی‌به‌حسابداری نیز داشته باشدنیازمندیم تلفن۸۸ـ۸۳۱۰۸٦

## تلفنچی‌مورد‌نیازاست

یك شرکت معتبر نیازمند تعدادی دوشیزه تلفنچی میباشد ، متقاضیان میتوانند‌درخواست خود را براهنمای شماره ۲٤۵ روزنامه‌اطلاعات ارسال دارند.

## استخدام‌ماشین‌نویس

شرکت سهامی تولید و انتقال نیروی برق ایران (توانیر) وابسته به وزارت‌نیرو بمنظور تکمیل‌کادر ماشین‌نویس فارسی و لاتین خود تعدادی ماشین‌نویس راکه دارای مدرك تحصیلی دیپلم‌کامل‌متوسطه در رشته های ریاضی ، طبیعی ، ادبی، منشیگری‌وبازرگانی باشند استخدام مینماید. داوطلبین می‌توانند جهت کسب اطلاعات‌بیشتر وثبت نام حداکثر تاآخر وقت‌اداری روز یکشنبه ۲٦٫٤ ۲۵۳٦ به‌امور کارکنان این شرکت واقع‌درتهران میدان ونك خیابان برزیل مراجعه نمایند.

استخدام
## کارگرساده

کارخانات تولیدی پرسیك

سازنده تشکهای فنری خوشخواب
تعدادی کارگر ساده را با حقوق‌مکفی همراه‌با سایر مزایای رفاهی استخدام مینماید.
جاده مخصوص کرج بعداز شهیاد مقابل پل فرودگاه ۲۰ متری ریاحی کارخانجات تولیدی پرسیك از ۷٫۵ تا ٤ بعدازظهر مراجعه نمایند.

## راهنمای‌پدران‌ومادران

برای بیماریهای کودکان
اثر ژان هندرسن
ترجمه دکترحسن مرندی

منتشرشد

انتشارات زرین : شاه‌آباد کوچه ممتاز تلفن ۳۰۵۲٤٦

## آگهی استخدام

بخش رادیولوژی بیمارستان‌پارس

یك‌نفر تکنیسین‌رادیولوژی بصورت‌تمام‌وقت باحداقل ۵سال سابقه کار استخدام مینماید
متقاضیان می‌توانند تا اول مردادماه به بخش رادیولوژی بیمارستان پارس مراجعه نمایند.

## استخدام‌کارگرساده

یك شرکت بزرك تولیدی و صنعتی نیازمند تعدادی کارگر ساده با حقوق خوب و مزایای فراوان میباشد ، متقاضیان باید درخواست‌خود را براهنمای شماره ۲٤٤ روزنامه اطلاعات ارسال دارند.

## استخدام‌راننده

یك شرکت تولیدی و معتبر بتعدادی راننده با سواد نیازمنداست،متقاضیان میتوانندمشخصات خود را با ذکر نشانی کامل براهنمای شماره ۲٤۱ روزنامه اطلاعات ارسال دارند

## سازمان عمران کیش

به دونفر

مهندس تاسیسات و ۲۰ نفر تکنیسین‌و لوله‌کش تاسیسات برای خدمت در جنوب ایران نیازدارد. داوطلبانی که واجد شرایط استخدامی می‌باشند می‌توانند همه روزه باستثنای پنجشنبه و ایام تعطیل از ساعت ۸ الی ۱۳ به دفتر سازمان واقع در خیابان پهلوی بالاتر از سه‌راه تخت طاووس شماره ۸٦٤ مراجعه نمایند.

## استخدام‌فوری

کارخانه می‌ماس واقع در جاده قدیم کرج‌روبروی کارخانه شیر پاستوریزه خیابان ترخانی‌بخدمت افراد زیر نیازمند بوده وبا حقوق و مزایای‌مکفی استخدام مینماید.

۱ـ مکانیك ماشین‌آلات صنعتی
۲ـ کارگر برقکار درجه ۲
۳ـ کارگر ساده باسواد با معلومات سیکل جهت آموزش
٤ـ کارگر ساده با سواد

داوطلبین بایستی خدمت نظام را انجام داده و یا دارای معافیت دائم باشند.
واجدین شرایط لطفاروز چهارشنبه۲۲٫٤ و۳٦ و شنبه ۲۵٫٤ و۳٦ از ساعت ۹ تا ۱۲ صبح بمحل کارخانه جهت مصاحبه به نشانی فوق مراجعه نموده تا ترتیب استخدام آنا دداده شود.

## شرکت‌کابلسازی‌ایکو ایران(سهامی‌عام)

جهت کار در قسمت مدیریت فنی شرکت بیک نفرمهندس برق با شرایط زیر نیازمند است:

۱ـ دارای دانشنامه لیسانس یا فوق لیسانس (BS.MS.)
۲ـ اشخاصیکه در شبکه برق وتلفن تجربه کافی داشته‌باشند ارجحیت خواهند داشت.
۳ـ دارای برگه خاتمه خدمت نظام وظیفه یا معافیت‌مربوطه.
٤ـ حداکثر سن ۳۰ سال.
۵ـ گواهی عدم سوء پیشینه

اشخاص واجد شرایط میتوانند در ساعتهای اداری باتلفنهای ۹۷٦۰۷۷ کارخانه شرکت (جاده مخصوص کرج کیلومتر۲۲) وتلفن ۳۰۹۰۱ دفتر مرکزی (خیابان فروغی شماره ۲۱) برای قرار مصاحبه تماس اخذ نمایند.

## سرپرست‌فروش‌برای

۱ـ جرثقیل اکسکاویتور
۲ـ ماشین آلات بتون

شرکت نیافران استخدام میکند

مشخصات تسلط بزبان انگلیسی با سابقه‌کار موثر در رشته مربوطه ، شناخت بازار ، قدرت رهبری و فروش مستقل و اداره مکاتبات و تنظیم برنامه همکاری با نمایندگان کارخانجات ، حداکثر سن ٤۰ سال

تلفن ۸۳۹۸۸۲

## استخدام

۱ـ کابینت ساز و کمد ساز (فلزی)
۲ـ کارگر آشپزخانه و سلف‌سرویس‌ساز
۳ـ کارگر در و پنجره ساز فلزی
٤ـ پرسکار و قالب‌بند
۵ـ نگهبان کارخانه
٦ـ کارگر ساده حداقل سن ۱۸ سال

واجدین شرایط بین ساعت ۸ صبح الی٤ بعد از ظهر به کیلومتر ۱٦ جاده مخصوص کرج‌مقابل پمپ بنزین شرکت وارکو مراجعه و یا با تلفن ۹۵۵۷۱۷ تماس بگیرند.

## استخدام‌حسابدار

برای انجام امور حسابداری یك واحدبزرك‌تولیدی احتیاج بتعدادی حسابدار ورزیده‌دارد ، متقاضیان درخواست خودرا براهنمای شماره ۲٤۳ روزنامه‌اطلاعات‌ارسال‌دارند

## حروف‌چینی با آی‌بی‌ام

فارسی و لاتین
جهت بروشور و کتاب تلفن ۳۱۳۵۸٤

## آگهی‌استخدام

۱ـ ۵ نفر کارگر برقکار اتومبیل
۲ـ ٦ نفر کارگر گلگیرساز
۳ـ یکنفرلوله‌کش‌مونتاژاتومبیل
٤ـ ۳ نفر کارگر مکانیك‌اتومبیل

وآجدین شرایط به خیابان بهار جنوبی شماره ۵۱ ساختمان تویوتا مراجعه فرمایند.

## استخدام

افراد زیر با حداقل ۱۰ سال تجربه جهت کارگاه ساختمانی در جنوب ایران مورد نیاز است:

۱ـ فورمن نجاری و قالب‌بندی
۲ـ فورمن بتن‌ریزی وساختمانی
۳ـ مکانیك ماشین‌آلات سنگین وسبك

تلفن ٤ـ۸۳۷۰۳۱

## استخدام کارگر ساده زن و مرد شرایط ومزایای فوق‌العاده درمحیطی مناسب

۱ـ حقوق مکفی
۲ـ ۱۰٪ حق شیفت
۳ـ پاداش تولید
٤ـ سود ویژه مکفی درمقابل بهره وری کارگر
۵ـ حداقل ۲٤ ساعت اضافه‌کاری ثابت درهرماه
٦ـ استفاده ازبرنامه‌های‌آموزشی برای کارهای فنی
۷ـ استفاده ازبیمه خدمات درمانی
۸ـ استفاده از سرویس مرتب رفت وآمد ورستوران

داوطلبان همه روزه به استثنای روزهای‌تعطیل بین ساعت ۹تا۱۲ به کارگزینی شرکت واقع در کیلومتر ٤ جاده کرج‌خیابان اول‌استادیوم‌آریامهر مراجعه فرمایند. ارائه برگ پایان خدمت جهت آقایان ضروری است.

کارخانه شیشه سازی مینا

## سفرمن‌استخدام‌میکند

آژانس مسافرتی و جهانگردی سفرمن (مون‌وایاژ) برای‌تکمیل کادر پرسنلی خود ٤ نفر دوشیزه یابانو را به همکاری دعوت میکند.

۱ـ اپراتور تلکس ۱ نفر
۲ـ کارمند رزرواسیون ۳ نفر

شرایط همکاری:

تسلط کامل به‌زبان‌های فارسی و انگلیسی.
سپردن تعهد برای کار تمام وقت
آژانس مسافرتی و جهانگردی سفرمن(مون‌وایاژ)، خیابان‌سپهبد زاهدی شماره ۲۲۰

# نیازمندیهای اطلاعات

تلفنهای: ۳۰۳۷۰۲-۳۱۱۲۱۹-۳۱۱۲۲۵-۳۱۱۲۲۴

نیازمندیهای اطلاعات تلفنی پذیرفته میشود


## آگهی مناقصه

### شرکت ملی نفت ایران پالایشگاه آبادان

در نظر دارد ۱۱ قلم لوازم مختلف چاپخوری به تعداد تقریبی شانزده هزار عدد تحویل نماینده شرکت در تهران را از طریق مناقصه عمومی خریداری نماید .

علاقمندان به شرکت در مناقصه میتوانند جهت دریافت اوراق مربوط به شرایط مناقصه ظرف ده روز از تاریخ ۲۵ر۴ر۲۵۳۶ به اداره خرید و تدارکات این شرکت واقع درخیابان شاه کوچه یغما ساختمان جسکو طبقه اول اطاق شماره ۱۰۶ مراجعه نمایند

## ترازنامه شرکت سهامی سلامت فکر ۱۳۰۲۰

### در پایان ۲۹ر۱۲ر۲۵۳۵ شاهنشاهی

| دارائی‌ها | | بدهی‌ها | |
|---|---|---|---|
| سپرده ثابت | ۱۰۰۰۰۰۰۰ | بستانکاران و اسناد | ۱۲۶۸۱۴۵۵ |
| صندوق | ۶۹۸۵۴ | شرکاء | ۵۰۷۶۷۱۱ |
| بدهکاران (شرکاء) | ۳۹۱۴۶۶۵۴ | سرمایه | ۷۳۷۶۹۱۲۱ |
| اموال غیر منقول | ۲۷۱۸۲۶۶۹ | بانک ملی ۸۰۰۲۸ | ۴۵۳۲۳۹۶ |
| اتومبیل | ۲۶۸۵۵۰ | سود فروش بیمارستان آریا درسال ۱۳۵۳ | |
| اثاثیه اموال منقول | ۴۷۰۸۵۳ | | ۲۲۱۳۳۸۳۱ |
| ساختمان جدید | ۳۴۷۵۱۴۷۷ | | |
| بانک اعتبارات | ۱۲۸۱۷۰۵ | | |
| بدهکاران | ۵۲۹۸۴۰ | | |
| مالیات دارائی | ۹۱۷۲۱۵ | | |
| بانک ملی ۱۲۰۵ | ۳۶۳۱۰۲۶ | | |
| بانک ایران انگلیس | ۱۱۶۱۰۰۰ | | |
| درمانگاه | ۱۲۳۰۶۸۴ | | |
| جمع | ۱۲۰۶۴۱۵۲۷ | جمع | ۱۱۸۱۹۳۵۱۴ |
| | | سود بیمارستان | ۶۸۰۶۷۶ |
| زیان سالهای قبل | ۲۱۰۵۴۲۷ | سود مستغلات | ۳۸۷۲۷۶۴ |
| جمع کل | ۱۲۲۷۴۶۹۵۴ | جمع کل | ۱۲۲۷۴۶۹۵۴ |

مدیرعامل شرکت سهامی سلامت فکر ـ دکتر چهرازی

### صورت حساب سود و زیان عملکرد سال ۲۵۳۵ شاهنشاهی

### شرکت سهامی سلامت فکر ۱۳۰۲۰

| هزینه‌ها | | ۲۵۳۵ | |
|---|---|---|---|
| هزینه آشپزخانه | ۱۷۲۸۱۵۸ ریال | درآمد مستغلات | ۵۱۰۲۷۶۴ ریال |
| هزینه حقوق | ۱۲۹۸۱۰۴ ریال | درآمد تخت | ۶۰۹۸۷۲۳ ریال |
| هزینه آب و برق و تلفن | ۶۱۸۴۳۸ ریال | درآمد الکتروشوک | ۱۱۶۴۰۰۰ ریال |
| هزینه سوخت | ۲۰۱۰۷۰ ریال | درآمد ویزیت | ۹۴۷۸۵۰ ریال |
| هزینه تعمیرات | ۵۹۶۰۳۸ ریال | درآمد دارو | ۳۲۷۰۱۱ ریال |
| هزینه متفرقه | ۵۲۹۵۱۷ ریال | درآمد بیماران قراردادی | ۴۴۰۵۸۴ |
| هزینه داروی خریداری | ۵۲۳۷۰۳ ریال | | ۱۴۰۸۰۹۳۲ ریال |
| هزینه اتومبیل | ۵۰۳۰۰ ریال | | |
| هزینه ملزومات | ۴۲۲۸۹۷ ریال | | ۱۴۰۸۰۹۳۲ ریال |
| هزینه معالجه | ۶۹۴۴۰ ریال | | |
| هزینه الکتروشوک | ۴۲۲۸۰۰ ریال | | |
| هزینه بیمه کارگران | ۲۵۹۰۷۰ ریال | | |
| هزینه بهره پرداختی | ۲۱۷۸۷۷ ریال | | |
| هزینه عوارض نوسازی و مالیات | ۱۳۴۳۸۸۰ ریال | | |
| هزینه آگهی | ۱۶۲۰۰ ریال | | |
| هزینه سرقفلی | ۱۲۳۰۰۰۰ ریال | | |
| جمع | ۹۵۲۷۴۹۲ ریال | | |
| سود خالص از بیمارستان | ۶۸۰۶۷۶ ریال | | |
| سود مستغلات | ۳۸۷۲۷۶۴ ریال | | |
| | ۱۴۰۸۰۹۳۲ ریال | | |

مدیرعامل شرکت سهامی سلامت فکر دکتر چهرازی

حسابداری شرکت سهامی سلامت فکر

## آگهی دعوت مجمع عمومی فوق العاده شرکت کابلسازی ایکو ایران (سهامی عام)

مجمع عمومی فوق العاده شرکت کابل سازی ایکو ایران (سهامی عام) در ساعت ۱۰ صبح روز چهارشنبه نهم شهریور ماه ۲۵۳۶ (۹ر۶ر۲۵۳۶) در محل دفتر مرکزی شرکت واقع در خیابان فروغی شماره ۲۱ تشکیل میگردد از سهامداران شرکت بدینوسیله دعوت میشود که در ساعت و روز مقرر در جلسه حضور یابند

**دستور جلسه بقرار زیر است :**

۱ـ اتخاذ تصمیم راجع به ازدیاد سرمایه شرکت
۲ـ تغییر ماده ۳۱ اساسنامه
۳ـ مسائل متفرقه که در مجمع مطرح گردد .

هیئت مدیره شرکت کابل سازی ایکوایران (سهامی عام)

## قابل توجه

جهت ساختن ویلا ، آپارتمان، خانه واستخر های ویلائی در هر نقطه ایران کافیست با ما تماس حاصل نمائید و چنانچه مایل باشید از شرایط نقد و اقساط استفاده فرمائید ساعت کار ۸ر۵ الی ۱۲ر۵ و ۲ر۵ الی ۶ر۵ تلفن ۸۵۰۶۷۷

## شرکت فنی و تولیدی پارس تانکر

سازنده و تولید کننده انواع مخازن آب و سوخت ـ اسکلت فلزی ـ در وپنجره و سقف و انبارهای پیش ساخته :
تلفن ۷۶۳۳۶۷ ـ ۷۶۹۶۷۷

## جواد گلپایگانی و ماهر قویان

تقدیم می کنند

## ایسوزو

انواع کامیون ، اتوبوس ، مینی‌بوس ، وانت وسواری

**نقد و اقساط تحویل فوری**

خیابان خاوران ایستگاه آقارضا

**نمایشگاه اتومبیل زیبا**

**۳۵۲۵۹۲ و ۳۶۱۷۹۲**

## برای توزیع لوازم یدکی کامیونهای لیلاند و انترناش

نماینده فروش واجد شرایط در شهرستانها مورد نیاز است لطفا پیشنهادات خود را به آدرس صندوق پستی شماره ۱۸۵۱ـ۱۴ تهران ارسال فرمائید .

ماه رمضان در مشهد مقدس

۱۶ روز از ۱۶ ماه رمضان با قطار درجه ۲ سریع ـ ۷۰۰ تومان تلفن ۹۵۱۰۱۲

## شرکت ساختمانی پورچ

با مسئولیت محدود طرح و اجرای کلیه کارهای ساختمانی، ویلا ، آپارتمان ، منازل مسکونی
تلفن ۶۲۵۱۳۶

## اطلاعیه بسیار مهم نمایندگی ماشینهای معروف جوشکاری میلر امریکا

چون این بازرگانی علاقمند میباشد حداکثر تهران و شهرستانها مبذول دارد از این تاریخ تا اطلاع ثانوی کلیه ماشینهای جوشکاری برقی، بنزینی ، گازوئیلی ، تیک‌ومیک ساخت کارخانه معروف میلر از ۱۳۰ تا ۸۵۰ آمپر و سیلندرهای گاز استیلن و اکسیژن ، جرثقیل های تیرفور، ماشین های اره آمپر کارخانجات معروف امریکا و اروپا را درمقابل سفته بدون بهره بمدت ۱۸ ماه تقدیم خواهد نمود ، به سفارشات بیش از ۲ میلیون ریال امتیاز داده خواهد شد .

**لطفا با تلفنهای ۳۰۳۸۱۷ و ۳۱۷۴۹۰ بازرگانی عطوف حسینی شمار ۴۷۱ سپه تماس حاصل فرمائید .**

## مکالمه سریع زبان انگلیسی

برای مسافرین خارج از کشور

بااستفاده از بهترین روش سمعی بصری

**کلاسهای انگلیسی پارت**

طی یکدوره ۲ ماهه بخوبی میتوانید احتیاجات انگلیسی روزمره خودرا رفع نمائید

شروع کلاسها از ۲۶ تیر ـ خیابان شاه چهارراه اردیبهشت تلفن ۶۴۲۶۱۹ و ۶۴۱۲۰۱

## اجاره ساختمان اداری

یك‌دستگاه ساختمان با حداقل ۳۰ اطاق و تقریبا ۱۰ خط تلفن خارجی جهت استقرار سازمان اداری یك شرکت تولیدی و بازرگانی معتبر در نواحی مرکز تخت طاووس و عباس‌آباد (مخصوصا خیابانهای شمالی عباس‌آباد) برای اجاره موردنیاز است شرکت سهامی رومن تلفن ۶۲۷۳۴۵ و ۶۲۳۳۲۷

دبیرستان راه دانش دخترانه وابسته بانجمن فرهنگی اونصرهتورا واقع در یوسف‌آباد خیابان محمدرضا شاه خیابان بیستم با بهترین کادر دبیر برای کلاسهای زیر نام نویسی میکند . تلفن : ۶۲۶۷۱۱

۱ـ اول نظری ریاضی و علوم انسانی
۲ـ دوم نظری علوم تجربی و ریاضی
۳ـ سوم نظری علوم تجربی و ریاضی
۴ـ چهارم نظری علوم تجربی و ریاضی

## سفارت دولت جمهوری افغانستان در تهران خریدار املاک مشروحه زیر می باشد:

۱ـ یك دربند ویلای بزرك بااطاق های متعدد رهایش و پذیرائی دارای باغ بزرك در قسمت شمیرانات و شمال شهر جهت اقامت جناب سفیر کبیر افغانستان در تهران

۲ـ ساختمان درحوالی تخت طاووس، عباس‌آباد ، یوسف‌آباد بالاو یا خیابان پهلوی برای دفتر سفارت .

۳ـ چند باب آپارتمان جهت رهایش اعضای سفارت درحوالی دفتر سفارت اشخاصی که دارای چنین منازلی باشند . لطفا بین ساعت ۹ صبح الی ۱ر۵ بعد از ظهر با تلفن های ۶۲۶۷۳۹ و ۶۲۸۷۰۳ تماس بگیرند ویا به آدرس خیابان پهلوی یوسف آباد بالا خیابان ابن‌سینا شماره ۶ مراجعه نمائید .

## ترخیص کالا

ترخیص کالا از گمرکات مهرآباد ـ حوزه ۱ ـ گمرك شهریار حداکثر ۲ روز تلفن ۹۷۲۳۶۸ از ساعت ۲ الی ۶ بعدازظهر

## توجه

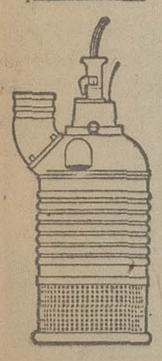

پارتی جدید الکترو پمپهای کف‌کش شناور گریندکس ساخت سوئد با آبدهی ۶۰۰ الی ۶۰۰۰ لیتر و برای ارتفاع ۱۴ الی ۶۰ متر بتهران رسید

**شرکت ایران مینتک**

خیابان حافظ کوچه لطیفی پلاك ۳۴
تلفنهای ۶۴۶۷۶۷ـ ۶۶۳۶۶۸ و ۶۶۲۶۹۱ و ۶۶۴۰۸۶

نمایشگاه: خیابان سعدی جنوبی پاساژ رضاپور ـ شماره‌های ۱۶ و ۱۷ مقابل کوچه مهران تلفن ۳۱۵۷۴۰

## آگهی استخدام

شرکت ملی نفت ایران جهت خدمت در بهداری و بهداشت منطقه مسجد سلیمان به یکنفر پرستار مامائی یا لیسانسیه مامائی با شرایط زیر نیازمند می باشد .

**ملیت ایرانی**

۲ـ شاغل نبودن درسازمان‌های دولتی و یا موسسات وابسته به آن

۳ـ دارا بودن برك پایان خدمت یا معافیت دائم از خدمات اجتماعی زنان

۴ـ دارا بودن گواهینامه پرستاری ومامائی

متقاضیان واجد شرایط میتوانند روز های شنبه تا چهارشنبه ازساعت ۸ تا ۱۱ صبح بادردست داشتن مدارك و سوابق وچهار قطعه عکس باستخدام و کاریابی شرکت ملی نفت ایران در تهران ـ خیابان کاخ شمالی شماره ۷۶ مراجعه فرمایند . م‌الف ۸۴۵۷

بیمارستان نتردام دوفاتیما استخدام مینماید :

## جونیر رادیوگرافور

دارای مدرك MSR یا معادل آن یکسال سابقه کار در بیمارستان و تسلط کامل بزبان انگلیسی.

۳۵ ساعت کار در هفته و در صورت ON CALL اضافه کاری پرداخت میگردد .

«حقوق بستگی به میزان تجربه کاری دارد»

داوطلبین میتوانند همه روزه در ساعات اداری (۸ صبح الی ۴ بعداز ظهر) به قسمت کارگزینی بیمارستان نتردام دوفاتیما واقع در یوسف‌آباد ـ خیابان محمد رضا شاه ـ کوچه ۲۱ مراجعه و یا با تلفن‌های ۷ـ۶۲۳۸۸۳ و ۴ـ۶۲۸۸۹۳ تماس حاصل نمایند.

نیازمندیهای روزنامه اطلاعات تلفنی آگهی می پذیرد

خدمات عمومی (متفرقه) ۳۱۱۲۲۷ ۳۱۲۴۱۳

# رقص و آواز صدراعظم!

● هلموت اشمیت همراه سه دختر آلمانی مشغول اجرای برنامه آواز است.

از زمان صدارت «ویلی‌برانت»درآلمان غربی‌سنتی رایج شده است‌که طبق آن هرساله صدراعظم یک جشن تابستانی‌یادر اقامتگاه‌ویلائی خودش یا در محل دیگری برپا میکند .

جشن تابستانی امسال شنبه شب گذشته « درسالن بتهوون» برگزار شد ، «هلموت اشمیت» صدراعظم آلمان وهمسرش به دوهزار نفر میهمان از قشر های مختلف اجتماع خوش آمد گفتند .

در این میهمانی شخصیت های مختلف‌از اقتصاد ، سیاست ، فرهنگ و مردم عادی شرکت داشتند ،همسر صدراعظم از مدتی‌پیش ، وقتی برای خرید به شهربن میرفت ، از فروشندگان‌عادی مغازه ها برای شرکت در جشن تابستانی دعوت به عمل می‌آورد .

چندین سال پیش ویلی‌برانت صدر اعظم آن وقت آلمان از تمام کارگرانی که در مقابل ویلای صدارت عظمی مشغول ساختمان متروی شهر «بن» بودند ، دعوت کرد تا در جشن تابستانی شرکت کنند .

در جشن تابستانی امسال چندین تن از شخصیت های سیاسی ، و هنری بین ـ المللی منجمله «برونو ـ کرایسکی» صدراعظم اتریش «آلاف پالمه» نخست وزیر سابق سوئد و «یگی مارش» خواننده معروف شرکت داشتند .

صدر اعظم آلمان غربی‌نه فقط در این جشن تابستانی میهماندار بود ، بلکه با سه تن از دختران آلمانی برنامه آوازی را اجراء کرد که قبلا روی نوار ضبط شده بود.

# اتومبیل خورشیدی

از شش ماه پیش پروفسور «آریه براشتاین» بااتومبیلی که انرژی لازم را از نور خورشید کسب میکند ، هر روز بمحل‌کارش دردانشگاه میرود .این اولین اتومبیلی است که با انرژی‌خورشیدی کار میکند و توسط پرفسور براشتاین و تعدادی از همکارانش‌جهت مطالعات علمی ساخته شده است ، دو ورقه مسطح که دارای سلول های «سیلیسیوم» هستند و روی سقف و جلوی اتومبیل نصب‌شده‌اند انرژی خورشیدی را گرفته و باطریهای مخصوصی را تغذیه میکنند .

نقص این اتومبیل‌خورشیدی این است که فقط میتواند ۴۰ در صد از انرژی لازم را از خورشید اخذ نمایدو بقیه انرژی ضروری جهت حرکت از طریق باطریهای معمولی تامین‌میشود ،معهذا پرفسور براشتاین خوشبین است و میگوید اگر بتوان سطح ورقه‌ها را سه برابر کرد ، آنوقت مسائله ازنظر فنی حل شده است . البته باید در نظر داشت که این اتومبیل فقط‌در کشورهائی میتواند مورد استفاده قرار گیرد که مقدر کافی افتاب وجود دارد .


## وزارت کشور
## ژاندارمری کشور

### آگهی مناقصه سبزیجات و تره‌بار
شماره ۱ تاریخ ۱۶ر۴ر۲۵۳۶

اداره یکان مرکز آموزش مرزن آباد پشتیبانی‌لجستیکی جهت مصرف ۱۰قلم اجناس مشروحه زیر را :

۱ـ پیاز تازه ۲ـ سیب زمینی‌مرغوب میان زرد ۳ـسبزی تازه مخلوط طبق برگ شرایط ، ۴ـ چغندرآشی ۵ـ اسفناج ۶ـ کلم‌بیچ ۷ـ هویج فرنگی ۸ـگوجه فرنگی‌تازه ۹ ـکدوو بادمجان ۱۰ـآلوزرد خشک درجه‌یک .

از طریق مناقصه خریداری مینماید.

پیشنهاد دهندگان میتوانند بامراجعه به دفتر کل‌مرکز آموزش کادر درجه‌داری مرزن آباد‌و ملاحظه نمونه ومشخصات اجناس و دریافت برگ شرایط ومشخصات معامله پیشنهاد خود را طبق‌مفاد مندرج درشرایط معامله تنظیم‌و تاساعت ۸صبح روز ۵ر۵ر۳۶ به دفترکل مرکز آموزش مرزن آباد تسلیم نمایند.

**مرکز آموزش کادر درجه داری مرزن آباد ـ پشتیبانی لجستیکی**

## آگهی
### (دعوت مجمع عمومی فوق‌العاده شرکت سازمان توسعه آبیاری با مسئولیت محدود)

مجمع عمومی فوق‌العاده شرکت سازمان توسعه آبیاری بامسئولیت محدود در تاریخ یکشنبه دوم مرداد ماه ۲۵۳۶ ساعت ۵بعدازظهر درمحل فعلی شرکت قلهک خیابان دولت خیابان بهار پلاک ۳۱ منزل مرحوم علی سلیمیان موسس شرکت تشکیل میشود از سهامداران شرکت دعوت میشود درروز و ساعت مقرر برای تشکیل مجمع عمومی حضور بهمرسانند .

دستور جلسه : انحلال شرکت طبق‌ماده ۱۱۴ قانون تجارت .

**مدیرعامل شرکت سازمان توسعه آبیاری ـ مهندس شمس‌الدین سلیمیان**

آ ـ ۶۰۵۳

## آگهی

بدین‌وسیله باطلاع اعضای اتحادیه صادر کنندگان‌پوست و سالامبور وچرم وابسته‌به‌اتاق بازرگانی وصنایع‌و معادن‌ایران میرساند،جلسه مجمع عمومی اتحادیه درساعت۹ صبح روز دوشنبه ۲۰ر۴ر۳۶ باحضوراعضای‌مجمع عمومی دراتاق‌بازرگانی وصنایع ومعادن ایران تشکیل گردید، وپس‌از تغییرات‌لازم دراساسنامه نسبت بانتخاب ۷نفر اعضای هیئت‌مدیره ودونفر اعضای علی‌البدل اخذرای بعمل‌آمد ودرنتیجه استخراج آراء آقایان زیر:

۱ـآقایان هوشنگ‌اکمل ۲ـ عباس کاشانی پور ۳ـ ناصر مخزنی ۴ـ عباس چاروقچی ۵ـ پرویز حقیقت ۶ـ مصطفی عطری ۷ـباقر شیورانی بسمت اعضای اصلی هیئت مدیره وآقایان‌قاسم دارابی ورمضانعلی خالقی بسمت اعضای علی‌البدل انتخاب شدند .کسانی که ازچریان انتخابات‌شکایت ویا به‌آن اعتراضی داشته باشند میتوانند ازتاریخ انتشار آگهی درظرف یك هفته شکایت یااعتراض خودرا بانجمن نظارت برانتخابات در محل اتحادیه واقع‌در خیابان امیرکبیر ساختمان صیرفی ـطبقه پنجم تسلیم نمایند.

**انجمن نظارت بر انتخابات اتحادیه صادرکنندگان پوست وسالامبور وچرم‌ایران.**

## آگهی تشکیل مجمع عمومی

مجمع عمومی عادی بطور فوق‌العاده شرکت سهامی خاص شبرنگ روز ۴ مرداد ماه ۲۵۳۶ ساعت ۱۱ صبح در محل شرکت تشکیل میشود .

از صاحبان سهام و بازرس ها تقاضا میشود درساعت وروز مقرر در جلسه حاضر شوند .

دستور جلسه :انتخاب اعضاء هیئت مدیره .

آ ـ ۶۰۵۱

## آگهی استخدام

صندوق تامین اجتماعی وابسته به وزارت بهداری و بهزیستی بمنظور تشکیل کادر خود به تعدادی راننده که دارای شرایط زیر باشند نیاز دارد :

**۱ـداشتن حداکثر ۳۰ سال تمام**
**۲ـ داشتن گواهینامه رانندگی**
**۳ـ داشتن برگ پایان خدمت وظیفه عمومی و یا معافیت دائم .**
**۴ـ داشتن حداقل‌مدرك‌تحصیلی ششم‌ابتدائی یا پایان مرحله اول تعلیمات عمومی.**

داوطلبان میتوانند بمنظور ثبت‌نام‌برای‌امتحان همه روزه بجز پنجشنبه هاوایام تعطیل ازساعت ۸الی۱۶ بادردست داشتن مدارك فوق بمدیریت کارگزینی صندوق واقع در خیابان آیزنهاورکاخ تامین اجتماعی مراجعه نمایند .

م‌الف ۸۸۶۷ ۱ـ۴

**صندوق تامین اجتماعی**

# آگهی ثبت نام داوطلبان مسابقه‌ورودی
# مراکز تربیت‌مربی کودک تهران

## اداره کل آموزش و پرورش تهران۶۳۳ نفربانویا دوشیزه دیپلمه در رشته های مختلف را از طریق مسابقه و مصاحبه با شرایط زیر انتخاب مینماید :

۱ـ تابعیت دولت شاهنشاهی ایران .
۲ـ متدین بودن بیکی‌ازادیان رسمی کشور (اسلام‌ـ مسیحی‌ـ کلیمی ـزرتشتی).
۳ـ داشتن سلامت کامل بدنی و روانی و نداشتن نقص‌عضو موثر که مانع از انجام خدمت معلمی گردد .
۴ـ داشتن دیپلم یا گواهی قبولی دوره کامل متوسطه .
۵ـ داشتن حداقل ۱۷ و حداکثر ۲۵ سال تمام تا پایان ۳۱ شهریور ماه ۳۶ شاهنشاهی .
۶ـ نداشتن تعهد خدمت در سازمانهای دولتی و وابسته‌به دولت .
۷ـ داشتن حداقل ۱۵۰ سانتی‌متر قد .
۸ـ داشتن معافیت دائم از خدمات اجتماعی زنان برای فارغ‌التحصیلان سال های قبل (فارغ‌التحصیلان سال جاری با سپردن تعهد خدمت آموزش از خدمات اجتماعی زنان معاف خواهند بود) .

### مدارك لازم برای ثبت نام

۱ـ یک برگ فتوکپی صفحه اول شناسنامه (هرگاه درصفحه آخر شناسنامه داوطلب توضیحاتی مندرج باشد فتوکپی صفحه آخر نیز باید ضمیمه مدارک شود) .
۲ـ یک برگ فتوکپی دیپلم یاگواهی قبولی دوره کامل‌متوسطه .
۳ـ چهار قطعه عکس ۴×۳ که در سال جاری گرفته شده‌باشد (درپشت هریک از عکسها باید نام و نام خانوادگی و شماره شناسنامه و محل تولد داوطلب نوشته شود) .
۴ـ فیش مبنی بر پرداخت مبلغ ۵۰۰ ریال حق ثبت نام که به حساب شماره ۱۴۹۲ اداره کل امتحانات نزد بانک ملی ایران یا یکی از شعب بانک ملی واریز شده باشد .
۵ـ فرم درخواست کامل شده ثبت‌نام نمونه مندرج در این آگهی.

مواد امتحانی : شامل اطلاعات عمومی،زبان فارسی ،شناخت فرهنگ ملی وهوش و استعداد تحصیلی خواهد بود.

### توضیحات :

۱ـ قبولشدگان در مسابقه و مصاحبه پس از گذراندن دوره کار آموزی یکساله بطور رسمی استخدام میشوند و به‌کار آموزان ماهانه مبلغ ۹۸۷۰ ریال معادل حقوق گروه ۴ پایه یک بعنوان حقوق کارآموزی پرداخت میشود و پس از استخدام رسمی این مدت جزو خدمت آزمایشی داوطلب محسوب خواهد شد .
۲ـ داوطلبانی که در امتحانات ورودی توفیق حاصل نمایند باید تعهد ثبتی بسپارند که مدت پنج سال منحصرا در مناطقی که اداره کل آموزش و پرورش تهران نیازدارد بخدمت اشتغال‌ورزند در غیر اینصورت ملزم به استرداد دو برابر کلیه وجوه دریافتی و هزینه تحصیلی در مراکز مربی کودک خواهند بود.
۳ـ ثبت‌نام داوطلبان تهران منحصرا وسیله پست سفارشی‌و به آدرس : اداره کل آموزش وپرورش تهران ، کارشناسی تربیت معلم انجام میگیرد ومدارک مورد لزوم‌باید از تاریخ ۲۲ تیر ماه تاآخر وقت روز ۱۵ مرداد ماه پست شده باشد بمدارک ناقص یا مدارکی که بعد از تاریخ پنجم امرداد ماه پست شده باشد ترتیب اثر داده نخواهد شد .
۴ـ داوطلبان باید شخصا در یکی از روزهای ۲۲ یا ۲۳ امرداد ماه برای دریافت کارت شرکت در جلسه امتحان به مرکز تربیت مربی کودک شماره ۲ واقع در خیابان سپه جنب شرکت تعاونی فرهنگیان مراجعه نمایند .

صفاریور ـ مدیرکل آموزش و پرورش تهران

## نمونه درخواست ثبت نام داوطلب

این فرم را باید هر یک از داوطلبان شخصا تکمیل نموده و همراه سایر مدارک ارسال نمایند.

۱ـ نام ۲ـ نام خانوادگی ۳ـ شماره شناسنامه ۴ـ محل صدور شناسنامه
۵ـ تاریخ تولد روز ماه سال ۶ـ محل تولد بخش شهر استان
۷ـ محل دریافت دیپلم سال ششم متوسطه بخش شهر استان
م‌الف ۸۸۶۳

امضاء داوطلب

## کلاسهای زبان روسی انجمن روابط فرهنگی ایران و شوروی

برای کلاس های ابتدائی و تکمیلی داوطلب میپذیرد.
کلاس ها درنیمه اول شهریور ماه ۲۵۳۶ شروع میشود .
علاقمندان میتوانند تاپایان تیرماه جهت ثبت‌نام بدفتر کلاس های زبان روسی واقع در خیابان شاهرضا نبش بهرامی شماره ۲۵ مراجعه نمایند .
تلفن ۶۶۶۳۷۱

## آگهی تشکیل مجمع عمومی فوق‌العاده

از کلیه صاحبان سهام شرکت سهامی خاص سموم و دفع آفات تنکابن شهسوار دعوت میشود که جهت تشکیل مجمع عمومی فوق‌العاده در ساعت ۴ بعدازظهر روز یکشنبه ۲۶ر۴ر۲۵۳۶ بادردست داشتن سهام خود در محل شرکت واقع در فلکه شهسوار مغازه شخصی آقای محمد جعفر صدیقی حضور بهمرسانند .

**(دستور جلسه)**

تصویب بیلان سال ۲۵۳۶ شاهنشاهی .

**هیئت مدیره شرکت‌سهامی خاص سموم ودفع آفات تنکابن شهسوار**

# آگهی استخدام رسمی

## اداره کل آموزش وپرورش آذربایجان شرقی طبق مفاد قانون استخدام کشوری عده‌ای از طریق امتحان ـ مسابقه بشرح زیر استخدام میکند .

| ردیف | عنوان طبقه شغل | محل جغرافیائی خدمت | تعداد موردنیاز | شرایط احراز | گروه‌قطعی شغلی |
|---|---|---|---|---|---|
| ۱ | خدمتگزار ـ نگهبان ـ نامه‌رسان ـ سرایدار ـ خدمتگزار ـ نامه‌رسان وخدمتگزار . | عجب‌شیر ـ شبستر ـجلفا ـ پیله‌سوار ـ خداآفرین ـ هوراند ـ سنجد ـ شاهرود ـ خلخال ـ خورش رستم خلخال ـ کاغذکنان خلخال ـ بناب ـ سراب ـ خلخال ـ مرند ـ زنوز مرند ـ زنوز | ۱۸ نفر | دارا بودن تحصیلات پایان دوره ابتدائی ( نامه‌رسان در صورت لزوم گواهی رانندگی موتورسیکلت یا دوچرخه) | ۱ |
| ۲ | راننده | گرمی ـ نمین ـ عجبشیر | ۳نفر | دارا بودن مدرک تحصیلی‌پایان دوره ابتدائی و گواهی‌نامه رانندگی پایه۲ | ۴ |
| ۳ | ماشین‌نویس و منشی‌ماشین‌نویس | سراب ـ میانه ـ پیله‌سوار ـ خلخال ـ آذرشهر ـ شبستر ـ هشترود ـ اهر ـ عجبشیر ـ اردبیل | ۱۱نفر | دارا بودن مدرک دیپلم کامل متوسطه و گواهی نامه ماشین نویسی فارسی | ۴ |
| | | | | اردبیل ـ منشی دارا بودن مدرک کامل متوسطه در رشته منشی‌گری یا دیپلم کامل متوسطه وطی دوره منشیگری | |
| ۴ | کارگزین | شبستر ـ اهر ـ مرند ـ هشترود | ۴نفر | دارا بودن دیپلم کامل متوسطه وطی دوره کارآموزی درزمینه مربوط | ۴ |
| ۵ | حسابدار و جمعدار | گرمی ـ اردبیل ـ عجب‌شیر ـ هشترود ـ میانه ـ اسکو ـ آذرشهر ـ بناب | ۸نفر | دارابودن دیپلم‌کامل‌متوسطه وطی‌دوره حسابداری وموفقیت درآن | ۴ |
| ۷ | متصدی امور تغذیه | اهر | ۱نفر | دارابودن مدرک تحصیلی دیپلم کامل متوسطه وطی کلاس بایگانی | |
| ۶ | بایگان | هشترود | ۱نفر | دارابودن مدرک تحصیلی دیپلم کامل متوسطه | |

داوطلبان واجد شرایط میتوانند برگ درخواست ذیل این آگهی را تکمیل و همراه با مدارک لازم باین شرح:
۱ـ رسید ( فیش بانکی) مینی‌بر پرداخت‌مبلغ ۱۵۰ ریال برای ردیف های ۱ و ۲مبلغ ۳۵۰ ریال برای ردیف های ۳ـ۴ـ۵ـ۶ـ۷ـ در یکی از شعب بانک ملی ایران به حساب۹۸۰ خزانه‌نزد بانک مرکزی ایران بعنوان حساب‌حق ثبت نام داوطلبان استخدام.
۲ـ فتوکپی برگ خاتمه خدمت وظیفه یا برگ معافیت دائم از خدمت زیر پرچم .
۳ـ فتوکپی شناسنامه .
۴ـ عکس ۴×۶ (۲قطعه) .
۵ـ فتوکپی‌گواهی‌بامدرک‌تحصیلی،حداکثر تا۱۰ روز بعداز انتشار این آگهی بسابست‌سفارشی به نشانی ـ تبریز ـ اداره کل‌آموزش و پرورش (اداره کارگزینی ) واقع در خیابان‌کورش ارسال دارند بمدارکی که فاقد رسیدبانکی باشد و یا بعداز این مهلت به پست تحویل داده شود ـ ترتیب اثر داده نخواهد شد ( وجوه پرداختی به هیچ وجه مستردنمیشود) .

ضمنا سپاهیان دانش منقضی خدمت‌میتوانند برای خدمت آموزگاری بطور رسمی‌در روستاها استخدام شوند بنابراین از ارسال درخواست برای مشاغل موضوع این آگهی خودداری فرمایند داوطلبان برای دریافت کارت شرکت درامتحان ـمسابقه دقیقا بیست روزبعد از تاریخ انتشار این آگهی به اداره کل‌آموزش‌وپرورش آذربایجان شرقی ( کارگزینی ) ـ مراجعه نمایند تاریخ و محل برگزاری‌امتحان درکارت مزبور قید گردیده است.

**اداره‌کل آموزش‌و پرورش‌آذربایجان شرقی**

## برگ درخواست شغل‌ازاداره کل‌آموزش وپرورش آذربایجان شرقی

نام‌خانوادگی ـ نام ـ نام‌پدر ـ شماره شناسنامه
محل صدور ـ تاریخ تولد روز ماه سال
مدرک ورشته تحصیلی ـ وضع خدمت وظیفه ـ داوطلب شغل (فقط یک شغل)
محل جغرافیائی مورد تقاضا (فقط یک محل) ـ نشانی کامل شهر
خیابان ـ کوچه ـ شماره منزل ـ تلفن ـ امضاء داوطلب

# آگهی حراج

## اداره گمرك اصفهان در ساعت ۹ صبح روز ۵شنبه ۶ر۵ر۳۶ کالای متروکه خود را بشرح ذیل

| نوع‌کالا | مقدار | وزن به کیلو | شماره قبض انبار | محل توقف کالا |
|---|---|---|---|---|
| پارچه | ۱۰۷۴ عدل | ۱۶۳۸۹۷ | ۹۶۲۴۲۹<br>۹۶۲۴۲۸<br>۹۶۲۴۲۷<br>۹۶۲۲۹۸<br>۹۶۲۲۹۹<br>۹۶۲۲۵۴<br>۹۶۲۲۵۳<br>۹۶۲۲۵۵<br>۹۶۲۳۰۰ | انبار گمرک اصفهان واقع در فرودگاه |
| اتومبیل سواری پونتیاک گراندپریکس مدل ۱۹۷۵ | یکدستگاه | ـ | ۹۶۲۸۲۵ | « « |
| اتومبیل سواری بیوک مدل ۷۷ | یکدستگاه | ـ | ۹۶۲۳۳۸ | « « |
| اتومبیل سواری فورد ۱۶۰۰ مدل ۱۹۷۵ | یکدستگاه | ـ | ۹۶۲۸۱۳ | « « |
| اتومبیل سواری اپل کادت مدل ۶۸ | یکدستگاه | ـ | ۹۶۲۳۳۱ | « « |

از طریق حراج همگانی بفروش میرساند طالبین میتوانند همه روزه باستثنای ایام تعطیل در ساعات اداری بانبار این‌اداره واقع در فرودگاه اصفهان مراجعه پس از رویت کامل و آگاهی از کمیت و کیفیت کالادر حراج شرکت نمایند. (۲٪ حق حراج به عهده خریداران است.)

**گمرك اصفهان**

THE THIRD FESTIVAL OF TUS

نومین جشنواره طوس

۱۶-۲۰ تیرماه ۲۵۳۶ — 7-11 July 1977

طوس ـ مشهد — Tus, Mashad

بوریس کیمیاگروف کارگردان شوروی و شاهنامه

## پیام شاهنامه این است:

# باید دوست داشت ساخت و ویران نکرد

صحنه هائی از فیلم رستم و سهراب اثر کیمیاگروف

«بوریس کیمیاگروف» کارگردان سینما در تاجیکستان شوروی، تاکنون آثار سینمائی زیادی بر اساس داستان های شاهنامه تهیه و کارگردانی نموده است. از این سری فیلم ها، داستان رستم و سهراب ـ داستان رستم و پرچم آهنگر تاکنون به نمایش عمومی گذاشته شده است رستم و سهراب او در جشن طوس بر پرده آمده است. کیمیاگروف در حال حاضر در کار تهیه فیلم جدیدی بر اساس «داستان سیاوش» است. کیمیاگروف در مصاحبه با خبرنگار روزنامه فرهنگ شوروی میگوید:

«شاهنامه فردوسی» گنجینه‌ای است از حکمت و شعر..... اندیشه مبارزه بین نیکی و بدی، بین خیر وشر، محتوای کلیه مضامین و داستان های منظوم شاهنامه را تشکیل میدهد و شاعر همیشه پس از شرح داستانها و فراز و نشیبهای بسیار سرانجام از پیروزی نیکی بر بدی و خیر بر شر سخن میگوید. شاهنامه مملو از روح نوع پروری و بشر دوستی است.

* انگیزه اصلی توجه شما به قهرمان شاهنامه رستم و استفاده از شخصیت رستم در فیلمهایتان چه بود؟

کیمیاگروف: رستم شخصیت اصلی «شاهنامه» است، ضمن مطالعه در باره این شخصیت سعی کرده‌ایم تا ضمن ارائه رستم به عنوان یک قهرمان افسانه‌ای توجه تماشاگر را نسبت به او جلب کنیم و در عین حال افکار امروزی نیز جائی در فیلم داشته باشد.

* در حال حاضر آیا داستانی بر اساس شاهنامه برای فیلم کارگردانی کرده‌اید؟

کیمیاگروف: اینک ما در استودیوی فیلمبرداری دولتی تاجیکستان فیلم جدیدی بر اساس «داستان سیاوش» در دو قسمت تهیه کرده‌ایم که آخرین کارهای فنی‌اش را میگذراند. تهیه «داستان سیاوش» بصورت فیلم سینمائی پانزده سال طول کشیده است فکر تهیه فیلمی بر اساس داستان سیاوش در سال ۱۹۶۰ در من ایجاد شد و این به مناسبت موفقیت فیلم «پرچم آهنگر» در نمایش عمومی‌اش بود. استقبال از پرچم آهنگر نمایانگر علاقه شدید مردم به داستان های حماسی شرق بود و من از همان تاریخ سرگرم تهیه فیلم داستان سیاوش، این فریباترین و تاثرانگیزترین چهره شاهنامه فردوسی شدم.

* آیا شما در این فیلم نیز همانند فیلم قبلی‌تان «داستان رستم» به تجسم اصول انساندوستی پرداخته‌اید؟

کیمیاگروف: به نظر من این سخنان سیاوش که میگوید: «باید ساخت، دوست داشت، بوجود آورد و ویران نکرد، ویرانگری درست نیست» بیانگر افکار سازنده و بشر دوستانه فردوسی است و من سعی در به تصویر کشاندن این جنبه های مثبت اخلاقی فردوسی داشته‌ام. سیاوش را رستم از کودکی پرورش داد وی در باره سیاوش میگوید: او انسانی ساخته من است در واقع نیز شاگرد رستم شایسته استادش بود. سیاوش شخصیت شریف و توانائی همانند رستم بود. میخواهم بگویم که آرزوی من ساختن فیلم های زیادی بر اساس داستان های شاهنامه است. واقعا میل دارم به اینکار ادامه بدهم چون مضامین و سیماهای این اثر جاویدان بی پایانست. آرزو دارم فیلمی از زندگی خود شاعر بزرگ حماسه‌سرا «فردوسی» که شاهنامه آفریده اوست تهیه کنم ولی این کار مربوط به آینده است.

پروفسور یاناگی، ایرانشناس ژاپنی:

# فردوسی شاعری دلبسته به قضا و قدر



پروفسور یاناگی، ایرانشناس ژاپنی درباره «اعتقاد فردوسی به سرنوشت در شاهنامه» ضمن فعالیتهایی که در زمینه شناخت شاهنامه به جماعت کتابخوان ژاپن شده است با ذکر نام کتابها و مقالاتی که دراین موردمنتشر گردیده گفت:

شاهنامه از نظر کمیت و کیفیت بزرگترین منبع استفاده از واژه های مربوط به سرنوشت است. فردوسی به شکلهای مختلف ازاین واژه ها سودجسته است. من واژه های راجع به سرنوشت را که مورد استفاده فردوسی قرار گرفته به پنج دسته به شرح زیر تقسیم کرده‌ام:

اولین گروه کلمات مربوط به وقت، مانند روزگار، زمان، زمانه و دهر.

دومین گروه کلمات مربوط به آسمان، مانند سپهر، چرخ، فلک، گنبدوگردون.

سومین گروه کلمات مربوط به بخت و بخش.

چهارمین گروه کلمات عربی ازقبیل قضا و قدر.

پنجمین گروه کلمات مربوط به نوشته و بوش.

این واژه دراغلب موارد با معنی اصلی بکار رفته‌اند. اما درباره‌ای از مواردهم به معنی سرنوشت مورداستفاده قرار گرفته‌اند.

دراینجا به ذکر چند نمونه برای روشن شدن هریک از گروهها اکتفا می کنیم.

اولین گروه: شاعر بزرگ با تاکید میگوید که سرنوشت اجتناب ناپذیر است:

نه مرگ از تن خویش بتوان سپوخت
نه چشم زمان کس بسوزن بدوخت
(شاهنامه بروخیم ص ۳۲۴)

به بیشه درون شیر و نر اژدها
زچنگ زمانه نیابد رها
(شاهنامه ص ۱۷۵۰)

زمانه نبشته دگرگونه داشت
چنان کو گذارد بباید گذاشت
(شاهنامه ص ۴۸۲)

در شاهنامه اشاره های مکرر به بی وفایی و ناپایداری سرنوشت دیده میشود

نگه کرد گودرز و بگریست زار
بترسید از آن گردش روزگار
بدانست کش نیست با کس وفا
میان بسته دارد ز بهر جفا
(شاهنامه ص ۱۲۴۳)

دومین گروه ـ گردش آسمان باعث مرگ میشود

برین است آیین چرخ روان
اگر شهریاری اگر پهلوان
بزرگی بفرجام هم بگذرد
شکارست و مرگش همی بشکرد
(شاهنامه ص ۱۸۰۲)

اگر کشته گر مرده هم بگذریم
سزد گر بچون و چرا ننگریم
چنان رفت باید که آید زمان
مشو تیز با گردش آسمان
(شاهنامه ص ۹۴۳)

با آسمان گردان دوستی نکنید
تو با چرخ گردان مکن دوستی
که گه مغزیابی و گه پوستی
چه جویی زکردار او رنگ و بوی
بخواهد ربودن چو بنمود روی
بدانگه بود رنج و بیم و گزند
که گردون گردان برآرد بلند
(شاهنامه ص ۲۳۵۹)

سومین گروه ـ بخت و بخش کم و بیش نخواهد شد

زبخش جهان آفرین بیش و کم
نباشد مبیمای برخیره دم
(شاهنامه ص ۹۱۷)

بخت گاهی تیره و تاریک میشود و گاهی بیدار و تابنده ـ

بگشتند یکسر بران رزمگاه
بیک بارگی تیره شد بخت شاه
(شاهنامه ص ۱۵۶۲)

همه زور و بخت از جهاندار دید
وزو گردش بخت بیدار دید
(شاهنامه ص ۱۲۴۰)

بخت شوم سنگ خارا را مثل موم میکند ـ

دگرباره اسپان ببستند سخت
بسر برهمی گشت بدخواه بخت
هرانگه که خشم آورد بخت شوم
شود سنگ خارا بکردار موم
(شاهنامه ص ۵۰۲)

چهارمین گروه ـ چنانکه از نمونه های بالا معلوم میشود، اغلب واژه های مربوط به سرنوشت در شاهنامه فارسی است ـ ولی کلمات عربی مانند قدروقضا هم استعمال میشود ـ این دو واژه نسبت به واژه های فارسی خیلی کم ذکر شده است ـ طبق لغات شاهنامه ولف کلمه قدر سه بار و کلمه قضا ده بار در شاهنامه استعمال شده است ـ

کلمه قدر درقسمت بزم دوم شاه نوشین روان با بوزرجمهر و موبدان دوبار استعمال میشود ـ

ازیشان یکی بود فرزانه تر
بپرسید ازو ازقضا و قدر
که فرجام و انجام چونین سخن
چگونه است و این برچه آید بین
چنین داد پاسخ که جوینده مرد
جوان و شب و روز با کار کرد
بود راه روزی بروتار و تنگ
بجوی اندرون آب او با درنگ
یکی بی هنر خفته بر تخت بخت
همی گل فشاند برو بردرخت
جهاندار دانا و پروردگار
جنین آفرید اختر روزگار
جنین است رسم قضا و قدر
ز بخشش نیابی بکوشش گذر
(شاهنامه ص ۲۳۷۸)

پنجمین گروه ـ نمونه کلمات نوشته و بوش بقرار ذیل است ـ

نوشته چنین بودمان از بوش
برسم بوش اندر آمد روش
(شاهنامه ص ۹۷)

نبشته چنین بود و بود آنچه بود
نبشته نه کاهد نه هرگز فزود
(شاهنامه ص ۲۸۲۷)

ببخشود یزدان نیکی دهش
یکی بودنی داشت اندر بوش
(شاهنامه ص ۱۳۴)

چون یزدان چنین راند اندر بوش
برین گونه پیش آوریدم روش
(شاهنامه ص ۱۷۱)

هرآن چیز کو خواست اندربوش
برآنست چرخ روان را روش
(شاهنامه ص ۱۹۵)

کارخانجات فلورموکت یزد
درسراسر ایران نماینده می پذیرد
تلفن | تهران ۶۴۰۹۹۸ یزد ۶۲۷۵

# طرحهای مارشال آریس من

در سیزدهمین نمایشگاه «تالار عبید» کانون هنرهای تجسمی امورفرهنگی دانشگاه تهران طرحهای مارشال اریسمن به نمایش درآمده است.

این نقاشیها که براساس عکسهای خبری فراهم آمده مسائل زمان ماو وقایع جهان را به شیوه‌ای واقعگرا مطرح میکند، طرحی از آثار آریس من را می بینید.


# اطلاعیه

## برنامه حمایت از خانواده‌های بی‌سرپرست

نظر به عواطف سرشار داوطلبان خدمات اجتماعی واستقبالی که مردم نیکوکار درهفته حمایت ازخانواده های بی‌سرپرست از این نهضت بزرگ انسانی نموده و توسط تلفن و نامه خواستار حمایت از خانواده های بی‌سرپرست شده‌اند بموجب این اطلاعیه نحوه انجام این خدمت انسانی باطلاع عموم میرسد:

**هر نیکوکاری می‌تواند با پرداخت ماهیانه ۵۰۰۰ (پنجهزار ریال) حمایت مالی یک خانواده بی‌سرپرست را تقبل کند**

تعهد این برنامه عبارتست از:

۱ـ شناسائی خانواده بی‌سرپرست و تحقیق درمورد مسائل ومشکلات خانواده توسط مددکاران اجتماعی

۲ـ تنظیم برنامه حمایتی

۳ـ اجرای برنامه حمایتی بنحوی که کودکان و نوجوانان بطورمطمئن به تحصیل بپردازند ودیگر اعضاء خانواده به مرحله‌ای برسند که بی نیاز از کمک روی پای خود بایستند

۴ـ درکلیه موارد فوق مددکاران اجتماعی آموزش دیده برنامه از خانواده سرپرستی می کنند

۵ـ گزارش پیشرفت کارهای خانواده وهمچنین عکس فرزند خوانده‌های نیکوکاران مستمرا در اختیار آنان قرار می گیرد.

**مددکاران اجتماعی برنامه در کلیه شهرهای کشور همه روزه بجز پنجشنبه و جمعه از ساعت ۷ صبح تا ۲ بعدازظهر آماده انجام این نیت انسانی نیکوکاران هستند**

واحد داوطلبان خدمات اجتماعی مرکز آماده است با تلفن های شماره

**۳۲۴۲۲۳۲ و ۳۱۹۸۹۷**

هرگونه اطلاع بیشتری رادراختیار بگذارند.

**سازمان شاهنشاهی خدمات اجتماعی ـ خیابان قوام السلطنه**



# مشاور قبل و بعد از فروش دستگاههای تهویه مطبوع

ما ثمره سالها تجربه و کوشش مداوم کارخانجات معظم جنرال الکتریک آمریکا و تکنولوژی پیشرفته آنان را در اختیار شما قرار میدهیم ـ از کوچکترین محیط تا بزرگترین فضا

- واحد تهویه یکپارچه — PACKAGED UNIT
- واحد کندانسور ـ هواساز — SPLIT SYSTEM
- زون لاین — ZONE LINE
- هید رونیک زون لاین مجهز به کویل آب گرم یا بخار
- هیت پامپ — HEAT PUMP
- کوره هوای گرم ( گازی و برقی ) — WARM AIR FURNACE
- سیستم انرژی خورشیدی — SOLAR ENERGY SYSTEM
- تجهیزات مکمل — COMPONENTS
- رطوبت زن — HUMIDIFIER
- تصفیه هوای الکترونیک — ELECTRONIC AIR CLEANER
- کویل های برودتی قابل کویله شدن با کوره‌ها
- جهت واحد های تهویه مطبوع با گرمایش گازی

۱۲۱-۱۴۲

شرکت مهندسی وبازرگانی پارس :
خیابان حافظ، کوچه آرژانتین، شماره ۱/۴
تلفن ۸۳۸۱۹۴، ۸۲۹۴۵۵، ۸۲۷۵۰۲


## درانجمن ایران و امریکا

درانجمن ایران و امریکا

انجمن ایران و امریکا دراین ماه مجموعه‌ای از کارهای هفت هنرمند ایرانی در گالری ملاد از پانزدهم تیر تا سوم مرداد به نمایش گذاشته است

سعدی افرازه ـ یوسف ترکباف ـ سعیدشمس انصاری، بهزاد امین سلماسی ـ ضیاءالدین جمالی و بهمن صدوق دراین نمایشگاه آثار خود را عرضه کرده‌اند

همچنین کارهای جهارهنرمند امریکائی «بیل باب بیل بیل» در این انجمن بنمایش گذاشته شده است

تعدادی از فیلمهای اولیه آلفردهیچکاک

بدین شرح درانجمن ایران و امریکا (ساعت ۸ بعدازظهر) به نمایش درمی آید

۲۲ تیر مردی که زیاد میدانست
۲۸ تیر خرابکاری
۲۹ تیر ۳۹ پله
۴ مرداد جوان و معصوم

مجله دنیای ورزش روزهای شنبه منتشر میشود

فصل تابستون بعلت گرمای زیاد همه مردم هوس پیک‌نیک بجاهای خوش آب و هوا میکنند اما اگه این آدما خوشگل هم باشن دیگه اونوقته که اون پیک‌نیک رفتنیه... پس همه با هم بریم به پیک نیک خوشگلا...!!

از فردا صبح در سینماهای

## سیلورسیتی ـ نیاگارا ادئون

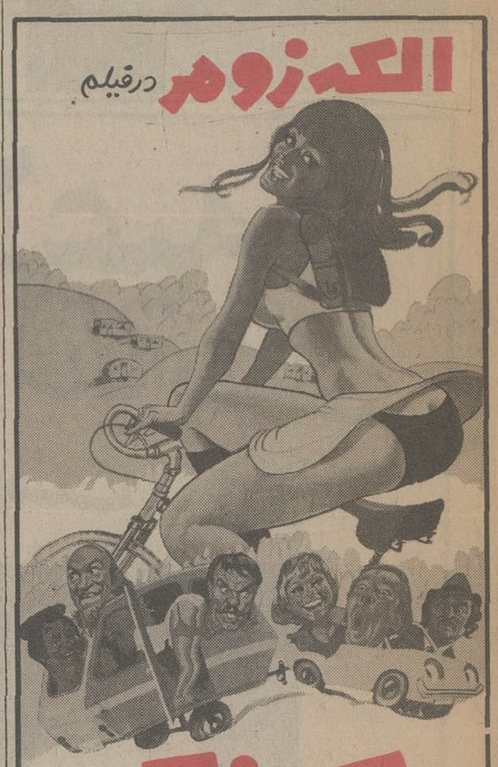
الکه زومر درفیلم
پیک نیک با خوشگلا
رنگی . باشرکت: کنت ویلیامز

پخش از پانر فیلم

با چشمان بهت زده نگاه خواهید کرد به فیلمی مستند و حقیقی از جدال مرگ و زندگی در طبیعت قهار ... جائیکه ماجرا های واقعی آن از هر داستان وافسانه‌ای حیرت‌انگیزتر است...

آغاز دوازدهمین وآخرین هفته در

## سینما سینه موند

سینمای ممتاز و ٤ ستاره ....

انسان وحشی حیوان وحشی
رنگی . تکنی اسکوپ . محصول ۱۹۷۷

## اطلاعیه سینما کریستال

فیلم کوتاه «کاراته و هنرهای رزمی» که نمایش باراول آن جنجال و استقبال بیسابقه‌ای بهمراه داشت

از فردا صبح بمدت یک هفته

ضمیمه فیلم «گرگ شب» درسینما کریستال بنمایش گذاشته خواهد شد.

«کاراته وهنرهای رزمی»

شرح دلاوریهای بزرگمردان کاراته ایران و جهان است

داستانی عجیب و خارق‌العاده ازجنایتکار مرموزی که بهنگام حمله بصورت گرگ درمیامد

از فردا صبح فقط درسینما

## کریستال

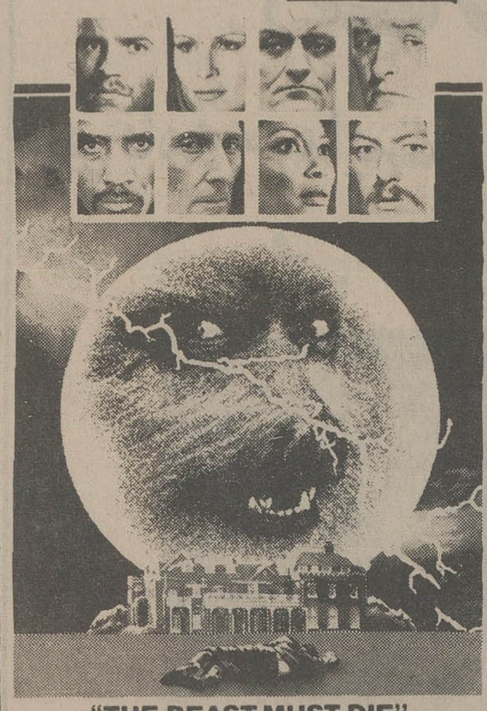
"THE BEAST MUST DIE"
گرگ شب
رنگی . باشرکت: کالوین لاکهارت
مارلن کلارک . پیتر کوشینگ
محصول ۱۹۷۶ ـ تهیه وپخش جهانی ازکمپانی سینه راما

شرکت ملی ذوب آهن ایران

## آگهی استخدام کارآموز

شرکت سهامی خاص ذوب‌آهن آریامهر (اصفهان) بتعدادی داوطلب با مدرک تحصیلی ششم ابتدائی و سوم متوسطه در نظام آموزشی قدیم ویا پایان دوره اول ابتدائی و پایان دوره اول راهنمائی در نظام آموزشی جدید که سن آنان از سی سال تجاوز ننمایدو از نظر نظام وظیفه خدمت کردهویا معاف دائم باشند برای کارآموزی در مشاغل فنی از طریق مصاحبه احتیاج دارد . علاقمندان می توانند جهت ثبت نام بادردست داشتن شناسنامه عکسداروسایر مدارک پرسنلی همه روزه باستثنای روز های پنجشنبه و جمعه و ایام تعطیل ازساعت هفت الی شانزده باداره کاریابی شرکت ملی ذوب آهن ایران واقع درمیدان کاخ خیابان ابتهاج شماره ۱۳۰ ویا باداره کاریابی و استخدام شرکت واقع در کیلومتر ٤٥ جاده اصفهان شهرکرد مراجعه نمایند .

م الف ۳۸۷۳

## مجله دنیای ورزش روزهای شنبه منتشر میشود

از امروز فقط در

## سینما حافظ

یکی ازبزرگترین شاهکارهای سینمای هندکه دردهسال اخیر برایش همتائی نمی توان یافت

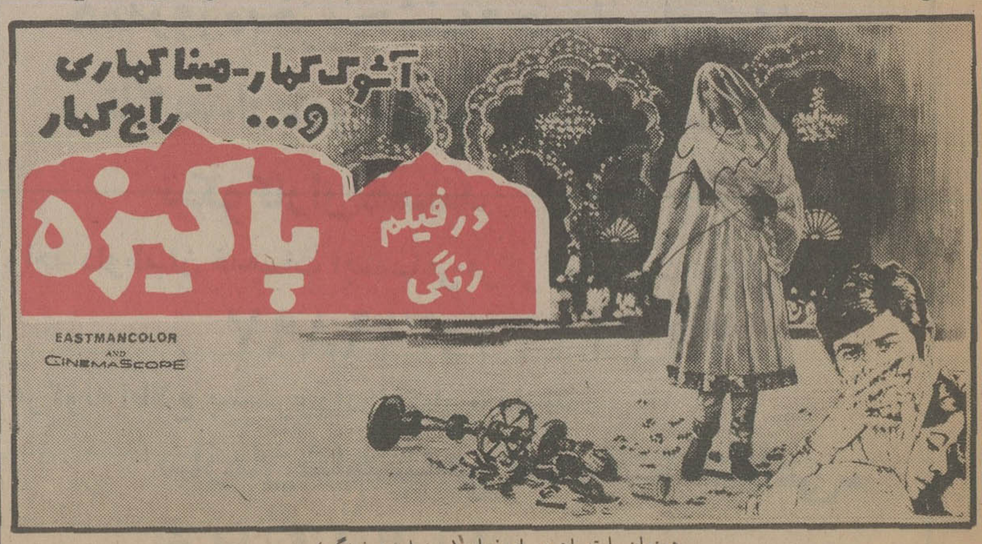
آشوک کمار ـ مینا کماری و... راج کمار
در فیلم رنگی
پاکیزه
EASTMANCOLOR AND CINEMASCOPE

همزمان با تهران در اصفهان (سینما شهرفرنگ)

از فردا صبح

فقط درسینما

## قصر طلائی

چهارمین هفته نمایش

سانجیو کمار
شارمیلا تاگور
آمیتاب بچن
درفیلم رنگی . ایستمن کالر
"FARAAR"
فراری گرفتار

از امروز درسینما

## شهناز

اول خیابان گرگان
تلفن ۷۵۴۶۲۶
جی تندرا ـ جایابهادری
درفیلم رنگی

## پریچهر

سئانسها ۱۱ صبح ۱ـ۳ـ۵ـ۷ـ۹ بعدازظهر
ضمنا روز ۵ شنبه ساعت ۹ بعدازظهر فیلم پریچهر بزبان اصلی نمایش داده میشود

با پایان گرفتن تب داغ امتحانات اینک فیلم «تب داغ»

ششمین هفته

نمایش خود را در سینما

## پولیدور

آغاز مینماید

تب داغ
رنگی
باشرکت: سونیا ژانین
ژان پاتریک . فرانکو فابریزی
پخش از یزد فیلم

از دخترها و پسرها و جوانهائیکه تا کنون فیلم «تب داغ» را دیده‌اند بپرسید «تب داغ» چگونه فیلمی است؟ آیا توصیه سینما پولیدور حقیقت داشت که همه را به دیدن این فیلم تشویق میکرد یا نه؟ اگر مجاب شدید حتما این اثر ارزنده سینما را در اولین فرصت ببینید.

## کاباره های تهران .. کاباره های تهران

### شکوفه نو

حمیرا ـ لیلا فروهر
سید کریم
رقص عربی ناگلاسمعی ازقاهره
رقص قفقازی برادران جانباز
گروه اکروبات بندباز
ویولین سیسترز
بندبازان یوگسلاوی
بالت کیم ـ بالت ساندرا
۵۴۴۰۴۴ ـ ۵۴۳۰۳۳
شروع برنامه ۱۰ بعدازظهر

### باکارا

هایده ـ شاهرخ
یلدا
رقص عربی هلاصفی ازقاهره
زیبارویان تایلندی
مهرویان سنگاپوری
پرپوشان انگلیسی
ارش و اتش
۸۹۵۱۷۷ ـ ۸۹۸۲۰۸
شروع برنامه ۱۰ بعدازظهر

### ونک

گوگوش
شماعی زاده
هنریت خواننده ایتالیائی
کریستیانو کمدین‌های یونانی
مک گرگور شعبده باز
تونی شارمن خواننده انگلیسی
رقص قفقازی گروه اتش
بالت لیزا ـ بالت انگلیسی
۶۸۲۵۵۷ ـ ۶۸۴۷۷۵
شروع برنامه ۱۰ بعدازظهر

## فستیوال فیلمهای والت دیسنی درسینما گلدیس

چهارشنبه ۲۲ تیر، پنج شنبه ۲۳ تیر: فرار به کوه سحرآمیز
جمعه ۲٤ تیر، شنبه ۲۵ تیر: جزیره‌ای بر فراز جهان
یکشنبه ۲٦ تیر، دوشنبه ۲۷ تیر: فولکس پرنده
سه شنبه ۲۸ تیر، چهارشنبه ۲۹ تیر: گلوله برفی
پنج شنبه ۳۰، جمعه ۳۱: جوان استثنائی
شنبه ۱ مرداد، یکشنبه ۲ مرداد: در تعقیب گنج
دوشنبه ۳ مرداد، سه شنبه ٤ مرداد: دنیای والت دیسنی

از امروز در قویترین گروه سینمائی پایتخت

## اونیورسال ـ پاسیفیک ـ ایران ـ ساینا تیسفون ـ رنگین کمان ـ موناکو پرسپولیس ـ کارون ـ دریا و... آستارا «تجریش»

بیک ایمانوردی
شورانگیز طباطبائی
و میری
کارگردان: امیر شروان
نان و نمک
باشرکت
محمود لطفی
فرهاد حمیدی
رفیع . سیدی
ژیلا شاپانی
سالار . بهروز منیری
شفیعیانی
و شهروز رامتین
رقص: هما
پخش از پانوراما

* همزمان با تهران در شهرستانهای: شیراز (پارس سعدی) * اصفهان (نقش جهان ـ مایاک) * آبادان (ایران ـ متروپل) * اهواز (اریا) * رشت (کوروش) * اندیمشک (پارادیا) * تبریز (آریا) * همدان (هما) * گرگان (امپایر)

به شیوه آثار کلاسیک و فنا ناپذیر جنائی سینما اینک شاهکاری پر دلهره و لبریز از حادثه و هیجان بشما عرضه می شود

آغاز هفته سوم نمایش فقط در

## سینما آتلانتیک

فیلمی که شما را تا قله های دلهره و اضطراب میبرد

یول برینر درفیلم رنگی

سایه قاتل

دومین هفته

فستیوال عظیم دوهنرمند بزرگ سینمای ایران هر روز یک فیلم از

فردین و بیک ایمانوردی

درسینماهای
الوند
کیهان

# برنامه سینماها

تماشای فیلمهائی که با علامت (×) مشخص شده برای اشخاص کمتر از ۱۸ سال ممنوع است.

* از ظهر تا سه ـ رنگی ـ چارلز برونسون
دیاموند (۸۲۸۴۰۰) ۱۱/۱۵ـ۱/۴۵ـ۳/۳۰ـ۷/۳۰ـ۹/۴۵
* الهه سیاه ـ رنگی ـ پام گریز
متروپل (۳۱۹۴۱۰) ۹ـ ۱۱ـ ۱ـ ۳ـ ۵ـ ۷ـ ۹
* آفتاب سرخ ـ رنگی ـ چارلز برونسون ـ الن دلون
سانترال (۹۲۸۶۸۶) ۱۰/۳۰ـ ۱۲/۴۵ـ ۳ـ ۵/۱۵ـ ۷/۳۰ـ ۹/۴۵
* انسان وحشی ، حیوان وحشی ـ رنگی
سینه موند (۶۴۸۳۲۲) ۱۱ـ ۳ـ ۵ـ ۷ـ ۹
* آب نبات چوبی ـ رنگی ـ نرمن ناکس
بلوار (۶۵۵۲۹۲) ۱۱/۳۰ـ ۱/۳۰ـ ۳/۳۰ـ ۵/۳۰ـ ۷/۳۰ـ ۹/۳۰
پانوراما (۳۴۴۷۵۰) ۹/۳۰ـ ۱۱/۳۰ـ ۱/۳۰ـ ۳/۳۰ـ ۵/۳۰ـ ۷/۳۰ـ ۹/۳۰
* این دیگه چه جور مردیه ـ دلیر و بیباک
فلور (۵۲۸۰۹۶) ۹ـ ۱۱ـ ۱ـ ۳ـ ۵ـ ۷ـ ۹
* آشیانه عقاب ها ـ رنگی ـ سینما سکوپ ۸/۳۰
سهیلا (۳۱۶۴۲۴) ۱۰/۳۰ـ ۱۲/۳۰ـ ۲/۳۰ـ ۴/۳۰ـ ۶/۳۰ـ
ری (۵۲۲۵۷۸) ۱۰ـ ۱۲ـ ۲ـ ۴ـ ۶ـ ۸ـ ۱۰
* اردوگاه زیبا رویان ـ رنگی سینما سکوپ
تاج (۳۱۳۸۶۴) ۱۰ـ ۱۲ـ ۲ـ ۴ـ ۶ـ ۸ـ ۱۰
* آخرین روز بهاری ـ سینما سکوپ رنگی
آریا (۳۱۹۸۸۴) ۹ـ ۱۱ـ ۱ـ ۳ـ ۵ـ ۷ـ ۹
* بازماندگان ـ رنگی ـ نرملازاریو
دیانا (۶۴۷۳۶۵) ۱۱ـ ۳/۳۰ـ ۵/۳۰ـ ۷/۳۰ـ ۹/۳۰
* باگزی مالون ـ رنگی ـ جودی فاستر
شهر قصه (۶۲۷۲۹۰) ۱۱ـ ۲ـ ۴ـ ۶ـ ۸ـ ۱۰
* پل رودخانه کوای ـ رنگی ـ ویلیام هولدن
میامی (۷۵۴۳۲۹) ۹ـ ۱۱ـ ۱ـ ۳ـ ۵ـ ۷ـ ۹
* پریچهر ـ رنگی ـ جی تندرا ـ جایابهادری
شهناز (۷۵۴۶۲۶) ۱۱ـ ۱ـ ۳ـ ۵ـ ۷ـ ۹
* پاکیزه ـ رنگی ـ آشرک کومار ـ میناکو ماری
حافظ (۳۹۱۰۷۴) ۱۰/۳۰ـ ۲/۳۰ـ ۴/۳۰ـ ۶/۳۰ـ ۸/۳۰
* تب داغ ـ رنگی ـ ژان پاتریک
پولیدور (۸۹۲۷۳۱) ۱۱/۳۰ـ ۳/۳۰ـ ۵/۳۰ـ ۷/۳۰
* جدال در راه سخت ـ سینما سکوپ ـ رنگی
برلیان (۳۹۳۵۳۵) ۹ـ ۱۱ـ ۱ـ ۳ـ ۵ـ ۷ـ ۹
* چهار کوچولوی والت دیسنی ـ رنگی
گلدن سیتی (۶۶۳۳۶۹) ۱۱/۳۰ـ۳/۳۰ـ۵/۳۰ـ۷/۳۰ـ۹/۳۰
* خوشگلهای هوسباز ـ رنگی ـ پاسگال پتی
شهر تماشا (۹۲۸۶۸۶) ۱۱/۳۰ـ ۱/۳۰ـ ۳/۳۰ـ ۵/۳۰ـ ۷/۳۰
* دختری بنام جسی ـ سینما سکوپ رنگی
پارک (۳۱۹۶۳۷) ۹ـ ۱۱ـ ۱ـ ۳ـ ۵ـ ۷ـ ۹
* (×) دیوانه عشق ـ رنگی ـ سینما سکوپ
ب.ب (۸۲۹۶۴۱) ۱۱ـ۲ـ۴ـ۶ـ۸ـ۱۰
* رام نشدنی ـ رنگی ـ کندی دیالسون
رادیو سیتی (۶۴۳۳۲۰) ۱۱/۱۵ـ ۳/۳۰ـ ۵/۳۰ـ ۷/۳۰ـ ۹/۳۰
* ریتای بزن بهادر ـ رنگی ـ ترنس هیل
رکس (۳۱۸۲۴۲) ۱۰/۳۰ـ ۲/۳۰ـ ۴/۳۰ـ ۶/۳۰ـ ۸/۳۰
رویال (۸۲۹۷۸۵) ۱۰ـ ۱۲ـ ۲ـ ۴ـ ۶ـ ۸ـ ۱۰
* زیرآفتاب سوزان ـ رنگی ـ الن دلون
مارستیک (۶۶۸۴۶۱) ۱۱ـ ۱ـ ۳ـ ۵ـ ۷ـ ۹/۱۵
* سرباز ـ رنگی ملک مطیعی ـ پوری بنائی
آسیا (۶۴۲۹۰۹) ۹ـ ۱۱ـ ۱ـ ۳ـ ۵ـ ۷ـ ۹/۱۵
اروپا (۳۰۳۱۷۹) ۱۰/۳۰ـ ۲/۳۰ـ ۴/۳۰ـ ۶/۳۰ـ ۸/۳۰
مولن روژ (۷۵۲۹۲۹) ۱۱ـ ۱ـ ۳ـ ۵ـ ۷ـ ۹
نپتون (۷۶۰۱۳۶) ۱۱ـ ۱ـ ۳ـ ۵ـ ۷ـ ۹
لیدو (۹۵۱۵۱۱) ۱۰ـ ۱۲ـ ۲ـ ۴ـ ۶ـ ۸
ژاله (۳۰۴۱۲۰) ۱۰/۳۰ـ ۲/۳۰ـ ۴/۳۰ـ ۶/۳۰ـ ۸/۳۰
المپیا (۹۲۶۷۹۶) ۱۱ـ ۱ـ ۳ـ ۵ـ ۷/۱۵ـ ۹/۱۵
پاسارگاد (۴۳۲۷۸۲) ۹ـ۱۱ـ ۱ـ ۳ـ ۵ـ ۷ـ ۹
توسکا (۵۳۹۵۴۴) ۹ـ ۱۱ـ ۱ـ ۳ـ ۵ـ ۷ـ ۹
چرخ فلک (۹۵۰۵۵۸) ۹ـ ۱۱ـ ۱ـ ۳ـ ۵ـ ۷ـ ۹
* سامورائی ـ رنگی آلن دلون
امپایر (۸۹۳۹۴۲) ۱۱/۳۰ـ ۱/۳۰ـ ۳/۳۰ـ ۵/۳۰ـ ۷/۳۰ـ ۹/۴۵
* سایه قاتل ـ رنگی ـ یول برینر ـ باربارابوشه
اتلانتیک (۸۹۷۱۷۱) ۱۱/۱۵ـ ۳/۳۰ـ ۵/۳۰ـ ۷/۳۰ـ ۹/۳۰
* سرزمین محکوم ـ رنگی ـ سیدنی پواتیه
کریستال (۳۱۷۶۷۵) ۹/۳۰ـ ۱۱/۳۰ـ ۱/۳۰ـ ۳/۳۰ـ ۵/۳۰ـ ۷/۳۰ـ ۹/۳۰
* شب نشینی در قصر دراکولا ـ شمشیرزن حرفه‌ای
نادر (۳۲۴۷۹۵) ۹ـ ۱۱ـ ۱ـ ۳ـ ۵ـ ۷ـ ۹
* طلسم ـ رنگی ـ سینما سکوپ
سیلوانا (۳۶۳۷۷۷) ۹ـ ۱۱ـ ۱ـ ۳ـ ۵ـ ۷ـ ۹
* عشق وایمان ـ رنگی ـ همالیسنی
ارانوس (۵۲۷۹۷۱) ۱۰/۳۰ـ ۲/۳۰ـ ۴/۳۰ـ ۶/۳۰ـ ۸/۳۰
* عشق نفرت انگیز ـ رنگی ـ سینما سکوپ
افل (۳۱۱۴۷۷) ۱۰/۳۰ـ ۱۲/۳۰ـ ۲/۳۰ـ ۴/۳۰ـ ۶/۳۰ـ ۸/۳۰
* فراری گرفتار ـ رنگی ـ سانچیوکومار
قصر طلائی (۷۵۹۶۲۴) ۹ـ ۱۱ـ ۱ـ ۳ـ ۵ـ ۷ـ ۹
* فستیوال فیلمهای والت دیسنی
گلدیس (۶۲۸۷۱۳) ۱/۳۰ـ ۳/۳۰ـ ۵/۳۰ـ ۷/۳۰
* فستیوال فیلمهای فردین و بیک ایمانوردی
الوند (۳۵۶۵۳۸) ۱۰ـ ۱۲ـ ۲ـ ۴ـ ۶ـ ۸ـ ۱۰
کیهان (۵۴۶۳۶۰) ۹ـ ۱۱ـ ۱ـ ۳ـ ۵ـ ۷ـ ۹
* فستیوال فیلمهای سینمای هند
آسمان آبی (۳۴۱۶۶۸) ۹ـ۱۱ ـ ۱ـ۳ ـ ۵ـ۷ـ۹
* کندور ـ رنگی ـ رابرت ، دفورد
دروازه طلائی (۳۵۲۱۶۰) ۹ـ۱۱ـ۱ـ۳ـ۵ـ۷ـ۹
* کینگ کونگ ـ رنگی ـ جف بریجز
شهر فرنگ (۶۲۸۶۲۸) ۱ـ ۲/۳۰ـ ۷/۳۰ـ ۱۰
ریولی (۷۵۷۷۷۷) ۱۰ـ ۱۲/۳۰ـ ۳ـ ۵/۳۰ـ ۸ـ ۱۰/۱۵
کاپری (۹۲۸۴۰۱) ۱۰/۳۰ـ ۱۲/۴۵ـ ۳ـ ۵/۱۵ـ ۷/۳۰ـ ۱۰
پارامونت (۶۴۸۳۲۱) ۱۰/۴۵ـ ۱ـ ۳/۱۵ـ ۵/۳۰ـ ۷/۴۵ ـ ۱۰
* لبریز از عشق ـ رنگی ـ پیتر لی لارنس
کسری (۸۲۶۹۳۹) ۱۰/۳۰ـ ۲ـ ۴ ـ ۶ـ ۸ـ ۱۰
* مرز خونین ـ رنگی کنت مور ـ لورن باگال
همای (۳۱۱۶۶۹) ۱۰/۳۰ـ۲/۳۰ـ۴/۳۰ـ۶/۳۰ـ۸/۳۰
* مردی بالاتر از همه ـ رنگی ـ چارلز برونسون
سیلورسنی (۲۶۱۲۰۵) ۱۱/۳۰ـ ۱/۳۰ـ ۳/۳۰ـ ۵/۳۰ـ ۷/۳۰
نیاگارا (۶۶۵۳۰۷) ۱۱/۳۰ـ ۱/۳۰ـ ۳/۳۰ـ ۵/۳۰ـ ۷/۳۰ـ ۹/۴۵
ادئون (۳۲۱۹۱۱۸) ۱۱ـ ۱ـ ۳ـ ۵ـ ۷ـ ۹
* نان و نمک ـ بیک ایمانوردی ـ شورانگیز
اونیورسال (۹۲۶۹۵۳) ۹ـ ۱۱ـ ۱ـ ۳ـ ۵ـ ۷ـ ۹
ایران (۳۱۶۳۵۴) ۹ـ ۱۱ـ ۱ـ ۳ـ ۵ـ ۷ـ ۹
سانیا (۳۵۲۴۴۲) ۹ـ ۱۱ـ ۱ـ ۳ـ ۵ـ ۷ـ ۹
تیسفون (۸۵۸۸۸۲) ۹ـ ۱۱ـ ۱ـ ۳ـ ۵ـ ۷ـ ۹
رنگین کمان (۷۴۵۷۶۰) ۱۰ـ ۱۲ـ ۲ـ ۴ـ ۶ـ ۸
موناکو (۷۳۵۵۷۶) ۹ـ ۱۱ـ ۱ـ ۳ـ ۵ـ ۷ـ ۹
پرسپولیس (۸۵۱۰۸۳) ۱۰ـ ۱۲ـ ۲ـ ۴ـ ۶ـ ۸
کارون (۹۵۵۱۶۵) ۱۰/۳۰ـ ۲/۳۰ـ ۴/۳۰ـ ۶/۳۰ـ ۸/۳۰
دریا (۳۴۱۷۴۶) ۹ـ ۱۱ـ ۱ـ ۳ـ ۵ـ ۷ـ ۹
پاسیفیک (۷۵۳۳۱۱) ۱۱ـ ۳/۳۰ـ ۵/۳۰ـ ۷/۳۰ـ ۹/۳۰
استارا (۲۷۴۰۲۲) ۱۰/۳۰ـ ۲/۳۰ـ ۴/۳۰ـ ۶/۳۰ـ ۸/۴۵
* والدز : چیچو فرانکو در پاپیون
البرز (۳۰۴۳۵۸) ۸/۳۰ـ ۱۱/۳۰ـ ۲/۳۰ـ ۵/۳۰ـ ۸/۳۰
* وقتی عشق بمیرد ـ رنگی ـ اندی رابینسون
شهر قشنگ (۶۴۷۷۷۷) ۱۱ـ ۱ـ ۳ـ ۵ـ ۷ـ ۹
* ۱۸ سالگان باید بیاموزند ـ سینما سکوپ ـ رنگی
پلازا (۶۴۴۲۵۵) ۱۱/۱۵ـ۳/۱۵ـ۵/۱۵ـ۷/۱۵ـ۹/۱۵
* سانس انگلیسی
گلدیس ساعت ۹/۳۰ (فستیوال والت دیسنی)

سینما کریستال: سرزمین محکوم

# اسرار طول عمر، شادابی و تندرستی

اثر جدید: دکتر گیلورد هاوزر ترجمه مهدی نراقی

«۵۱»

# تختخواب سرازیری برای استراحت...

چشمانتان را ببندید و به همان حال بسته نگاه دارید. حالا نفس بکشید تا آنجا که ممکن است عمیق و آهسته باشد مخصوصا فراموش نکنید که از راه بینی نفس را تو ببرید و از راه دهان آن را خارج سازید، هردوکار دم فرو بردن و دم بیرون آوردن را خیلی آهسته همچنین طولانی‌بدون زحمت خود انجام دهید.

درحالیکه هوا از ریه و دهان خود بیرون‌میدهید زیر لب کلمه ام را زمزمه کنید ولی آنقدر بلند نباشد که اطرافیان شما تصور کنند کمی دیوانه شده‌اید.

درحالیکه زیر لب زمزمه میکنید و آهسته‌نفس میکشید چند لحظه‌ای بسوی فکرتان فرار کنید.

تصورات و تخیلات مطبوع خود را بطلبید و به‌سرگرمی برگزیده‌ای که داشته‌اید فکر کنید: ماهی‌گیری‌دررودخانه رویای زیر شکوفه‌های‌درخت سیب، آب‌تنی در یکی از سواحل دریای مدیترانه که امواج آرام پیکر شما راچون در گهواره تکان و نوازش میدادند.

به آنچه برای شماشادی، آرامش و خاطرات آرامی بخش می‌آورند فکر کنید.

این استراحت، این تنفس شادی‌بخش بطریقه معجزه‌آسائی آرامش میبخشند.

***

لیدی مندل، زنی است که نمیتوان سن‌و سال او را تعیین کردو بین دیگران ازاین جهت معروف است که‌در هشتادسالگی شادابی و تندرستی کامل خود راحفظ کرده است.

کلمه ام OM که‌مرتاضان هندی در موقع ورش یوگا بر زبان میاورند باو یك عمردراز باشادابی جوانی‌و تندرستی‌وعده داده است که هر روز سه‌دقیقه از وقت خودش را بانجام ورزش تنفسی میگذراند.

در سالهای بیست هواداران این ورزش تنفسی معروف‌بودند که بین آنها باید از گرتا ـ گاربو و لئوپولد استاکوسکی نام ببرم. خود منهم این ورزش را تحت نظارت گرتا گاربویاد گرفتم وپی‌بردم که هیچ ورزشی اینقدر ساده و موثر نیست.

ولی بعد دیدم که بعضی از هواداران و شاگردان مکتب من وقتی این ورزش را میکنند سنی میتواند روی آن دراز بکشد و استراحت کند.

عده‌ای از شاگردان مکتب من مخصوصا دراستان کالیفرنی در ایوان خانه‌و دراطاق‌خوابشان گذاشته‌اند و آنراتخت‌سرازیر زیبائی نام نهاده‌اند.

تخت سرازیر زیبائی خیلی ساده است از چوب‌ویاپلاستیك ساخته شده ویك طرف آن‌سی تا سی‌و پنج سانتیمتر بالاتر است.

در هیچ مورد ارتفاع این‌تخت نباید از چهل سانتیمتر تجاوز کند زیرا دراز کشیدن بر روی آن ناراحت کننده میشود.

این تخت پاها راکه همیشه روی زمین و در معرض قوه جاذبه زمین است استراحت‌داده در گردن و پشت خود احساس درد میکنند.

## تختخواب جادوئی!

چقدر خوشحال شدم وقتی برخوردم به مرتاض دیگری که تخت استراحت جادوئی یوگا را بمن شناسانید که استعمال آن خیلی آسان است هرکس درهر قد شما بیشتر باشد. انتخاب کنید یك سر آنرا روی زمین بگذارید و سر دیگر آنرا روی صندلی کوتاهی ویابهتر اینست که دوپایه بیك طرف آن‌نصب کنید که ۳۰ تا۳۵ سانتیمتر ارتفاع داشته باشد.

اگر میخواهید خیلی راحت باشد روی تخت را با تشك و یا لاستیك نرم یاپشم بپوشانید.

در بعضی آسایشگاه ها و دهکده های تندرستی با این تخت های استراحت در هر اطاق‌و جلو استخر شناگذاشته شده است.

آن دلفیلد مدیر دهکده‌زیبائی الیزابت آردن که جوانی و شادابی پایدار دارد در باره تخت سرازیرمیگوید این تخت، و خون را در آن بجریان می اندازد.

لیدی مندل‌ازاین تخت‌همیشه تعریف میکرد و آنرا تا ۹۶ سالگی مصرف کرد. برای تهیه تخت سرازیر کافی‌است تختی محکم و عریض باشدیعنی عرض‌آن ۴۵ تا۵۰ سانتیمتر و طول آن ۱ متر و ۲ سانتیمتر طول آن ۱ متر و ۸۲ سانتیمتر یابیشتر باشد. بهرحال بایداز زیبائی میایند روزی دوبار از تخت سرازیر استفاده کنند که بعداز ظهر یك ربع و قبل از خواب شب هم پانزده دقیقه‌باید روی تختخواب سرازیر دراز بکشند.

در آغاز استفاده ازاین تخت ممکن است جریان خون‌ناراحتی هائی ایجاد کند. پس شما در آغاز مدت آنرا کم بگیرید و رفته رفته هر روز یك دقیقه‌مدت را بیفزائید تااین که بتوانید در حالت سرازیر یعنی سر به پائین و پا به بالا تاهر مدتی‌که استراحت میکنید باقی بمانید.

## نظر کارشناسان «یوگا»

کارشناسان جدی ورزش یوگا عقیده دارند که‌استراحت‌بر روی تخت سرازیر خون را به مراکز حیاتی دستگاه بدن گردش میدهد.

بر روی‌تخت‌سرازیر، ستون فقرات راست میشود پشت در یك سطح قرار میگیرد،عضلات که در حالت ایستادن ونشستن هم منقبض بوده‌اند منبسط می‌شوند و استراحت میکنند. پا ها و ساق پاها از سنگینی قوه جاذبه زمین خلاص شده وخون آنهابجریان میافتد و از ورم ورید ها و شیریانها جلوگیری میکند.

این وضع سرازیر عضلات شکم را هم آرامش می بخشدو خون به آزادی در عضلات‌چانه گردن، گونه‌ها به گردش افتاده و سفتی و شادابی خود را بدست میاورند.

رنك چهره، مو ها، پوست سر ازاین افزایش جریان‌خون استفاده میکنند و مغز باز و روشن میشود.

**استراحت روی تختخوابی که سرازیر باشد، ستون فقرات را راست میکند، خون در سر و گردن و مغز کامل جریان میابد و مغز روشن میشود**

## ۱۴ درصد فعالیت بیشتر

دراین موضوع آقای دکتر دونالدلرداستاددانشگاه کولگیت اظهار میدارد فعالیت مغزچهارده درصد وقتی سر پائین‌و پاها بالا باشد افزایش می‌یابد.

بحالت سرازیرروی تختخواب مورب دراز بکشید و هر روز دوبار و هربارا پانزده دقیقه‌عصر وپانزده دقیقه شب قبل از خواب استراحت کنید وقت آن مهم نیست ممکن است شما موقع بیدار شدن از خواب و موقع خوابیدن از آن استفاده کنیدو بهتر است وقتی به‌خانه‌برگشتید ویك روز پراز کار و زحمت‌پشت سر گذاشته‌اید از این تخت استفاده کنید.

ادامه دارد

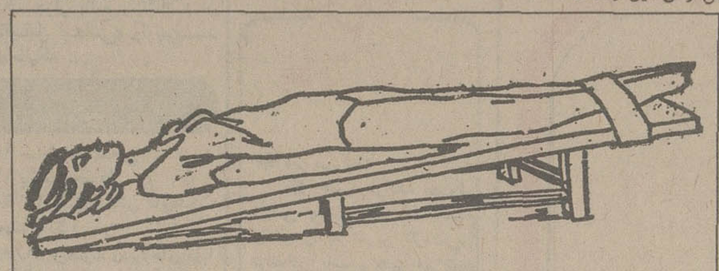

استراحت روی چنین تختخوابی که سر در سطحی پائینتر وپاهادر سطحی بلندتر قرار گیرد باعث میشود که خون‌در سر و گردن و مغز جریان یابدومغز بااستراحت کامل روشن شود.

## بدریا می روید؟

بقیه از صفحه ۵

شنارا با لباس دیگر عوض می کنند.

امسال گوئی شهرداری ساری بیشتر بفکر اخذ عوارض بوده است تا فراهم اوردن امکانات رفاهی برای مسافران ساحل فرح اباد

در طول منطقه عمومی ساحل فرح اباد از پلاژ خبری نیست و مسافران دریا در دوسه متری دریا بیتوته می کنند، و از همه بدتر اینکه درهمین شلوغی بلال فروش، بستنی فروش و دیگر فروشنده های دوره گرد بساط خودرا پهن کرده به کسب و کاسبی مشغولند و کسی هم جلودارشان نیست، عوارض می دهند و از شهرداری مجوز هم دارند.

ناجیان عریق فرح اباد نیز بدون داشتن علائم مشخصه در کنار سایر شناگران دیده می شوند.

وضع پلاژ های عمومی و رستوران های «فرح اباد» هم تعریفی ندارد، بقول یک مسافر مشهدی: غذای رستوران‌ها و پلاژهای عمومی فرح اباد نه تعریفی دارد و نه نرخ منصفانه و کاراز کنترل بازرسان هم گذشته است شهرداری ساری برای رفع کمبود جا در این ساحل چندین دستگاه چادر و تخت برپا کرده و هرتخت را ۱۰۰ ریال کرایه می دهند.

در بابلسر و شهسوار نیز مشکل نبودن و یا کمبود چادر هفته های گذشته گریبانگیر آندسته از مسافران دریا بود که از قبل برای تهیه جا فکری نکرده بودند.

بیشتر مسافرانی که جمعه گذشته به بابلسر رفته بودند بعلت نداشتن جاوگرمای فوق‌العاده هوا این شهر را بسوی دیگر شهرهای سواحل دریای خزر ترک کردند.

کمبود و گرانی ارزاق عمومی در این شهرها نیز کاملا محسوس بود.


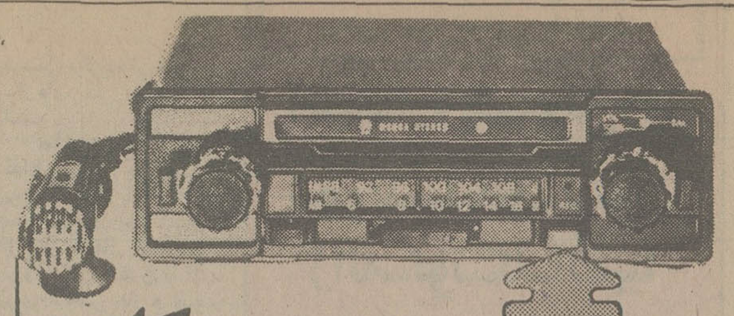

# مِکا

## رانندگی رابرای شمالذتبخش ترمی کند

رادیو ضبط اتومبیل مکا مدل MCC-5003 با امواج AM و FM و FM استریو.

مکا با قابلیت ضبط مستقیم از رادیو و همچنین ضبط به وسیله میکروفن، با قدرت پخش ۱۰ وات RMS.

مکا مجموعه کاملی از پخش صوت استریو، رادیو و ضبط صوت با اتوریورس و بلندگوهای قوی اختصاصی با مناسب ترین قیمت.


## قابل توجه مودیان مالیاتی مشاغل موضوع ماده ۵۹

نظر باین که مطابق ماده ۶۰ قانون مالیات های مستقیم مودیانی که مشمول ماده ۵۹ قانون مذکور میباشند مکلفند اظهارنامه مالیاتی حوزه‌ای که محل شغل مودی در آن واقع است تسلیم و براساس آن مالیات متعلق را بنرخ مقرر در ماده ۱۳۴ بپردازند بدینوسیله باطلاع این دسته از مودیان مالیاتی میرساند چون مهلت تسلیم اظهارنامه مربوطبه عملکرد سال ۲۵۳۵ تاآخر تیرماه سال جاری میباشد نسبت به تنظیم اظهار نامه «که فرم مربوط را از حوزه مالیاتی محل دریافت خواهند فرمود» و تسلیم آن همراه باترازنامه «درصورت مکلف بودن بتسلیم ترازنامه» و حساب سودوزیان متکی به دفاتر قانونی بدفتر ممیزی مالیاتی حوزه مربوط و پرداخت مالیات متعلق قبل از انقضاء مهلت فوق‌الذکر اقدام فرمایند تا مشمول جریمه و زیان دیرکرد نشوند.

م الف ۷۱۷۲

وزارت امور اقتصادی و دارائی

## قابل توجه مشمولین مالیات بر جمع درآمد

نظر باینکه مطابق تبصره ٤ ماده ۱۳۲ قانون مالیاتهای مستقیم مهلت تسلیم اظهارنامه مالیات بر جمع درآمد تا آخرتیرماه هرسال میباشد بدینوسیله باطلاع آندسته از اشخاص حقیقی که در سال ۲۵۳۵ از یک یا چند منبع تحصیل درآمد کرده‌اند بطوریکه در مجموع مشمول مقررات مربوط به تسلیم اظهارنامه تکمیلی و پرداخت مابه‌التفاوت شده‌اند میرساند که تاآخر تیرماه سال‌جاری اظهارنامه تکمیلی حاوی جمع کل درآمد مشمول مالیات که در سال مالیاتی قبل تحصیل کرده‌اند با توجه به مقررات مواد ۱۳۱ و ۱۳۲ قانون مالیاتهای مستقیم‌تنظیم و به حوزه ممیزی محل سکونت‌خود تسلیم و مالیات مابه‌التفاوت مقرر را پرداخت فرمایند تا مشمول جریمه نشوند.

م الف ۷۱۷۲

وزارت امور اقتصادی ودارائی

## قابل توجه شرکتها وسایر اشخاص حقوقی

نظر باینکه مطابق ماده ۸۳ قانون مالیات‌های مستقیم مدیران هریک از اشخاص حقوقی مکلفند اظهار نامه مالیاتی نسبت به‌کلیه درآمد مشمول مالیات را منتهی چهار ماه پس از پایان سال مالیاتی با ترازنامه و حساب سودو زیان متکی بدفاتر قانونی مصوب مجمع عمومی بدفتر ممیزی مالیاتی حوزه‌ای که اقامتگاه شخص در آن واقع است تسلیم و مالیات متعلق‌را به ترتیب‌مقرر احتساب و پرداخت نماید بدینوسیله‌باطلاع کلیه شرکتها و سایر اشخاص حقوقی که سال مالی آنها منطبق با سال شاهنشاهی است و مهلت تسلیم اظهار نامه مالیاتی عملکرد سال ۲۵۳۵ آنها تا آخر تیر ماه‌سال جاری میباشد میرساند که قبل از انقضاء موعد مقرر در تهران بحوزه‌مالیاتی‌مربوط در اداره کل مالیات‌برشرکتها وارث(خیابان ناصر خسرو کاخ وزارت امور اقتصادی و دارائی) و در شهرستانها به حوزه‌مالیاتی مربوط مراجعه و ضمن تسلیم اظهارنامه و ترازنامه و حساب سود و زیان‌ومصوبه مجمع عمومی (درصورتیکه مکلف به‌تسلیم آن هستند) مالیات متعلق‌را پرداخت فرمایند تا مشمول جریمه نشوند. ضمنا محل‌تسلیم اظهار نامه و پرداخت مالیات اشخاص حقوقی‌خارجی که در ایران دارای‌اقامتگاه یا نمایندگی نیستند تهران (اداره کل‌مالیات.. شرکتها وارث) است.

م الف ۷۱۷۲

وزارت امور اقتصادی ودارائی

## تجدید آگهی مناقصه

شهرداری همدان عملیات ساختمانی تالار شهر را برابر مشخصات مربوطه با شرایط زیر به مناقصه می گذارد.

۱ـ مبلغ کل کار پنجاه‌میلیون ریال است که تامیزان ۲۵ درصد آن قابل افزایش یا کاهش خواهد بود.

۲ـ مدت انجام کار دوسال از تاریخ عقد قرارداد می‌باشد.

۳ـ شرکت کنندگان بایستی یك میلیون و پانصد هزار ریال ضمانت‌نامه بانکی و یا وجه نقد بحساب ۱۰۲۶۲ شهرداری نزدبانك ملی شعبه همدان واریز و فیش آن را ضمیمه پیشنهاد خود نمایند.

سپرده نفرات اول‌ودوم وسوم تا انعقاد قرارداد نزد شهرداری‌باقی مانده تا چنانچه هریك از برندگان‌از عقد قرارداد خودداری نمایند سپرده آن بنفع شهرداری ضبط گردد.

٤ـ شرکت کنندگان نبایستی مشمول منع مداخله کارمندان در مناقصه یا مزایده باشند.

٥ـ کلیه هزینه های درج‌آگهی ها و غیره بعهده برنده مناقصه‌بوده ودر موقع عقد قرارداد ده درصد ضمانت‌نامه بانکی اخذمی‌گردد.

٦ـ پیشنهاد دهندگان بایستی‌از تاریخ شنبه ۱ر۵ر۳٦ با مراجعه به شهرداری و پرداخت مبلغ ده هزار ریال‌بحساب شهرداری نزد بانك‌ملی در خرید اسناد مناقصه اقدام‌نمایند.

۷ـ پیشنهاد دهندگان بایستی پیشنهادات خود را در پاکت (الف) شامل اسناد مناقصه مهر و امضاء شده و ضمانت‌نامه با فیش بانکی سپرده و پاکت (ب) محتوی قیمت پیشنهادی تاساعت ۱۰صبح‌روزشنبه مورخ ۸ر۵ر۳٦ لاك و مهر شده به دفتر شهرداری‌تحویل‌ورسیددریافت دارند.

۸ـ پیشنهادات رسیده درساعت ۱۱ صبح‌همان روزباحضورکمیسیون عالی معاملات باز و قرائت خواهد شد حضور پیشنهاد دهندگان در جلسه آزاد است.

شهردار همدان ـ چوبك

## آگهی مناقصه

شهرداری سیرجان باستناد بند یک تصویبنامه مورخه ۳۶/۳/۱۵ انجمن شهر که طی شماره ۱۵۲۳ ـ ۳۶/۳/۲۸ به تائید مقام فرمانداری سیرجان گرفته است عملیات خاکبرداری و خاک ریزی و جدول گذاری وزیرسازی و اسفالت خیابانهای شهر و کوچه ها را برطبق نقشه و مشخصات فنی دفتر مهندسی استان کرمان و براساس حداکثر تخفیف نسبت به فهرست واحد بهاء ضمیمه اسناد مناقصه بمبلغ تا پنجاه میلیون ریال (۵۰۰۰۰۰۰۰) با شرایط زیر بمناقصه میگذارد.

۱ ـ شرکتهای محلی و غیر محلی که درجه بندی انها کمتر از دوراه سازی سازمان برنامه و بودجه نباشد و یا تائید دفتر فنی استان کرمان برسد از تاریخ انتشار اگهی لغایت ـ ساعت یک و نیم بعداز ظهر روز پنجشنبه ۳۶/۴/۲۹ بدفتر فنی استان کرمان مراجعه و با ارائه فیش بمبلغ (۱۰۰۰۰) ده هزار ریال بحساب شماره ۱۸۴۰ درامد شهرداری سیرجان دربانک ملی سیرجان اسناد مناقصه را دریافت نمایند.

۲ ـ شرکت کنندگان بایستی برگ پیشنهاد اسناد مناقصه را در دوپاکت لاک و مهر نموده بشرح زیر ارائه نمایند.

پاکت الف. شامل برگ ضمانت بانکی بمبلغ /۲۵۰۰۰۰۰ ریال معادل پنج درصد کل کار ازیکی از بانکهای مجاز به مدت سه ماه و یکنسخه قرارداد و شرایط عمومی پیمان و دفترچه مشخصات فنی اسفالت و راهسازی و دفترچه واحد بهاء و نقشه جات مربوطه و شرایط در مناقصه که همگی به مهر و امضاء مدیر عامل شرکت یا امضاء کننده مجاز دیگر شرکت طبق اساسنامه رسیده باشد.

پاکت ب ـ شامل پیشنهاد انجام کار باذکر تخفیف و بدون خط خوردگی باعدد و حروف بطور خوانا بامضاء مدیر عامل شرکت رسیده باشد.

۳ ـ پیشنهاد دهندگان بایستی پاکات پیشنهاد خود را تا ساعت ۱۲ صبح روز سه شنبه ۳۶/۵/۴ با اخذ رسید بدفتر شهرداری سیرجان تسلیم نمایند.

۴ ـ روی پاکت جمله مربوط به شرکت درمناقصه اسفالت وزیر سازی خیابانهای سیرجان ذکر شود ـ به پیشنهاداتیکه فاقد اسناد مناقصه یا ضمانتنامه و مخدوش یا بعدا ازموعد مقرر اعم از کتبی یا تلگرافی رسیده باشد ترتیب اثر داده نخواهد شد.

۵ ـ شهرداری میتواند تا ۲۵٪ مبلغ کل اضافه و یا کسر نماید ـ

۶ ـ شهرداری در رد یاقبول یک یا کلیه پیشنهادات مختار است

۷ ـ پیشنهادات رسیده درساعت چهار بعداز ظهر ۳۶/۵/۴ در کمیسیون معاملات شهرداری با حضور نماینده دفتر فنی استان درشهرداری سیرجان باز وقرائت خواهند شد حضور پیشنهاد دهندگان در جلسه ازادو عدم حضورشان مانع از کار کمیسیون نخواهد بود و نتیجه کمیسیون پس از یکهفته اعلام خواهد شد ـ

۸ ـ برنده مناقصه بایستی ظرف یکهفته از تاریخ ابلاغ شهرداری نسبت به عقد قرار داد اقدام و درغیر اینصورت ضمانت نامه مربوطه بنفع شهرداری ضبط بانفر دوم برنده مناقصه قرار داد منعقد خواهد شد و سپرده نفر اول و دوم و سوم تاعقد قرارداد نزد شهرداری باقی خواهد بود.

۹ ـ پرداخت کلیه هزینه های چاپ آگهی در روزنامه و هرگونه مالیات و عوارض و حق بیمه و هزینه های دیگر بعهده برنده مناقصه واهد بود ـ

۱۰ ـ مدت انجام کار از تاریخ قرار داد یکسال خواهد بود ـ

۱۱ ـ پرداخت کاربراساس صورت وضعیت تنظیمی که به تائید دفتر فنی استان رسیده باشد خواهد بود ـ

شهردار سیرجان ـ نشاط

آ ـ ۳۹۲۲

## قابل توجه مالکین باغات در تهران وشمیرانات

بکلیه مالکین اراضی بایری که زمین های خود را طبق مقررات آئین نامه‌اجرای تبصره ۵ اصلاحی‌ماده ۲۱٤ قانون مالیاتهای مستقیم ازاول سال ۲۵۲٦ ببعد تبدیل بباغ کرده‌اند اعلام میشود که تا آخر تیر ماه‌جاری اظهار نامه مربوط بباغ بودن زمین خود را تهیه و به دارائی محل تسلیم فرمایند و در صورت عدم تسلیم اظهار نامه‌مشمول‌جریمه‌مقررخواهند شد.

م الف ۷۱۷۲

وزارت امور اقتصادی ودارائی

## قابل توجه مودیان مالیاتی مستغلات

باطلاع کلیه مالکین محترم مستغلات اجاری که طبق مقررات قانون مالیات‌های مستقیم مکلف به تسلیم اظهارنامه‌میباشند: (در صورتی که ساختمان جدیدالاحداث باشد یا در جریان سال گذشته تغییراتی در ساختمان داده شده باشد و همچنین در صورتی که مستاجر یا میزان اجازه بها یا مالک مستغل تغییر یافته باشد) می رساند: که تا پایان تیر ماه جاری نسبت به تنظیم اظهار نامه و تسلیم آن‌به‌حوزه ممیزی مربوط اقدام نمایندتامشمول‌جریمه مقرر نشوند. بدیهی است در سایرموارد مودیان مالیات مستغلات الزامی به تسلیم اظهارنامه ندارند و فقط مکلفند مالیات مقرر را تا آخر تیر ماه جاری به حوزه مالیاتی مربوط پرداخت نمایند.

م الف ۷۱۷

وزارت امور اقتصادی و دارائی

# جدول

ویژه ۹۶۸۹ — شماره — عادی ۱۱۹۶۱

### افقی ویژه

۱ ـ اثری از علی دشتی ـ فعلا که هزینه‌اش بیشتر از خرج شده ۲ ـ واحدی در طول خارجی ـ هرچه بیشتر زندگی مرفه‌تر ـ به معنی چاه امده ۳ ـ پست و فرومایه ـ در مهمانخانه می نهند ـ جای بند تنبان را گرفت ـ علامت جمع ۴ ـ عددی است ـ ضایع شده ـ اسوده خاطر ۵ ـ زلف یار دارد ـ باد در آن حبس میشود ـ با جوجه و غوره خورش میشود ۶ ـ زبانه آتش ـ عمل تعیین قیمت کردن و سنجیدن ـ واحد چهارپا ۷ ـ مظهر نفهمی است ـ عامل اصلی وراثت ـ آش ـ از برجهای قدیمی فرانسه ۸ ـ علامت صفت تفضیلی ـ گوشت ترکی ـ عدد شش عرب ـ حرفی در زبان موسیقی ۹ ـ قسمت اعظم جهان را در تصرف دارد ـ رود آرام ـ مسدود که شود سکته پیش اید ـ از ایالات کشور امریکا ۱۰ ـ در اسمان است و زمانی وسیله تنبیه بود ـ گشوده شدن گره ـ از گازهای سوزنده ۱۱ ـ پسوند یست ـ پست انها را قبول می کند و بدست صاحبانشان میرساند ـ زادگاه ناپلئون بناپارت ۱۲ ـ اسب سوار ـ درختی که پیوند نخورده ـ علامت جمع ۱۳ ـ طاقچه بالا ـ اخوی ابوی ـ نوعی خانه در جنوب ـ خدانکند بدل بماند ۱۴ ـ جاویدان ـ شادابی و خوشحالی ـ نامی برای اقایان ۱۵ ـ سگ ماده ـ شاعری که برای اولین بار مثنوی سرود و منظومه افرین نامه را به او نسبت میدهند.

### عمودی

۱ ـ یکی از معروفترین نشریات اروپائی ـ فرستاده شده

۲ ـ خدای خورشید در مصر قدیم ـ از اجزاء بساط سالاد است ـ راهنما ـ نزد و جلو ۳ ـ بوزینه در لفظ عرب ـ بهترین نمره ـ اگر کوک باشد نیکوست ـ سودن ۴ ـ علمش ذاتی است ـ سرد و خنک کننده ـ قسمتی از دست ۵ ـ درشت‌ترین نوع مو ـ توانایی ـ عرق نیشکر ۶ ـ دانا و خردمند ـ ارزش زیادی دارد ـ بندگان خدا ـ تکرار یکحرف ۷ ـ باد زیر پوست ـ شراب برنج ـ بر پلنگ تیز دندان روا نباشد ـ در میز بجوئید ۸ کارشکنی و خرابکاری ـ با آن مایعی معطر به خلق‌الله میدهند ۹ـ کار ـ یکی از پیامبران ـ وقت و لحظه ـ حسد ۱۰ ـ درنده خو و وحشی ـ کو انسانی که نداشته باشد ـ وزنی و پولی در یونان قدیم ـ داخل ۱۱ ـ از ویتامین‌ها ـ از صور فلکی ـ زود می شکند ۱۲ ـ بت پرست را گویند ـ دردها و رنجها ـ همیشه در پایان نامه التماس دعا داشت ۱۳ـ پیشاوندیست ـ بی‌وفائی ـ یک تکه گوشت سرخ شده ـ زمانی در بیابان سرو کله‌اش پیدا می شد ۱۴ ـ تقویت رادیوئی ـ شهری در ترکیه ـ اصطلاحی در موکر ـ از مرغان خیالی ۱۵ ـ جنگ در راه خدا ـ از معروفترین شاعران قرن هشتم که مثنوی جمشید و خورشید از اوست.

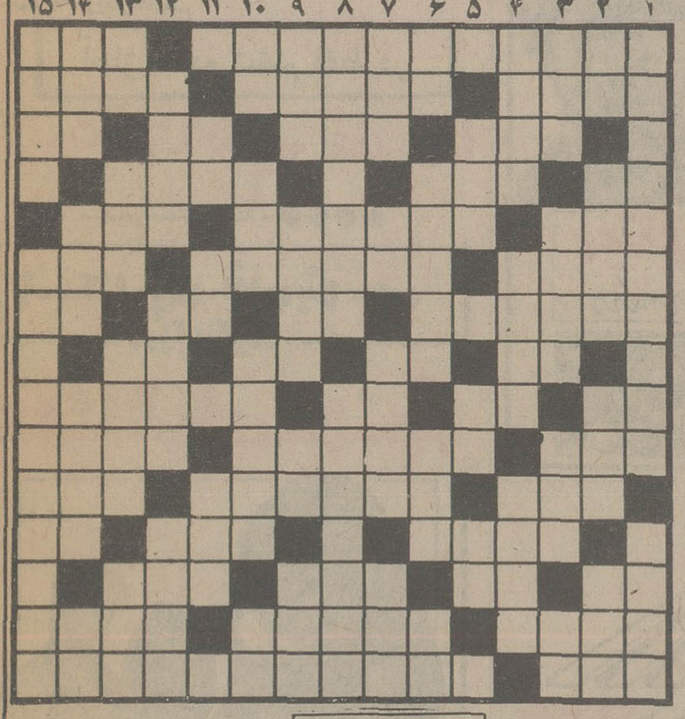

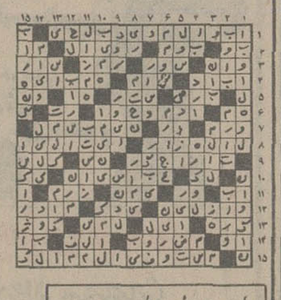

حل جدول های شماره قبل

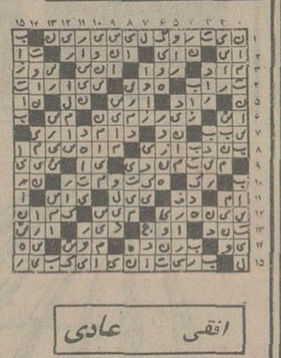

### افقی عادی

۱ ـ از بزرگترین استادان ادب فرانسه در قرن بیستم که از او خیابانی در تهران به یادگار است ـ بابیا که اید نشان تشخص میشود ۲ ـ مرض سگان ـ از معروفترین شهرهای عربی ـ انبار گندم ۳ ـ سست و بی‌حس ـ کاشتن ـ آب پاک ـ علامت جمع ۴ ـ دست عرب ـ بیهوشی ـ رقصی که خیلی هنر میخواهد ۵ ـ یک وعده غذا ـ آب که چنین رود قورباغه ابوعطا می خواند ـ چاره گره‌اش را به دندان باید کرد ۶ ـ زین و برگ اسب ـ خدمت در راه وطن ـ ضربه با پا بر توپ ۷ ـ اصولا باید جلو جلو برود ـ از علامات جمع است ـ خداوند یکتا ـ بلی به زبان روسی ۸ ـ باز پس دادن ـ عملی است برای استراحت ـ کلمه خطاب ـ از معروفترین سوره‌های قرآن مجید ـ ۹ بلای معروف خانه است ـ گاهی به آن قانع میشوند ـ آخرین حرف ـ شهری کنار دریای خزر ۱۰ ـ خاطره و ذهن ـ ییلاق را در آنجا جستجو باید کرد ـ خاندان پیامبر اسلام (ص) ۱۱ ـ کار دهقان است ـ برگزیدن ـ خالص ـ ۱۲ ـ غیبتش به سبب ماه عسلش بود ـ اتش عرب ـ می دهند و رسوامی کنند ۱۳ ـ اگر ـ از موجودات خیالی ـ وزارتخانه ایست ـ از درسهاست و می کشند ـ ۱۴ ـ طاقت ـ عملیات جنگی به طریقه آزمایش ـ ای خدا ۱۵ ـ شهری در فرانسه ـ اثری از اشتاین بک.

### عمودی

۱ ـ از شاعران همشهری سعدی و حافظ که وحشی هم نبوده ـ پارچه ایست ۲ ـ توانائی ـ لقب پادشاهی در سلسله هخامنشی ـ از معشوقه باید کشید ـ فلزیست ۳ ـ از قدیمی‌ترین میدانهای تهران ـ چیره دست ـ بانک جرس ـ پایه و بنیان ۴ ـ چادر را بر سر پانگهمیدارد ـ از انواع سیب است ـ دریائی در اسیا ۵ ـ متمکن مسلمان باید بدهد ـ کودک از بهر روزی می زند ـ دارای زور بازوست ۶ ـ تردستی در کار ـ فرستادن ـ عدد اول انگلیسی ـ زینت رو باشد ۷ ـ باغ معروفی است ـ گاهی از هر تشخیص ندهند ـ برای همه کس عزیز است ـ حرفی در وقت آرزو ۸ ـ از انواع انگور مرغوب ـ حجمی در هندسه ۹ ـ ضمیر عربی ـ جای مرغ است ـ حرف درد ـ شایسته و سزاوار ـ ۱۰ ـ حرف نفی ـ از مرغان شکاری ـ از آنان چشم یاری داریم ـ بازیادش بجائی هم میرسند ۱۱ ـ ویتامینی است ـ زمین ـ جای مشروب خوردن است ۱۲ ـ یکی از شهرداران تهران بود ـ نظیر ندارد ـ وارد شد! ۱۳ ـ چه کس ـ لوازم زندگی ـ اتاق بزرگ ـ همان مادر است ـ ۱۴ ـ ازاد و رها ـ از آلات طرب بود ـ واحد پول کشور خودمان ـ قاعده و روش ۱۵ ـ وقت و زمان هرچیز ـ اثری از گوگول که از آن چند بار فیلم ساخته‌اند.

# امروز و فردا در تلویزیون ببینید

## چهارشنبه برنامه اول

۱۲/۰۰ ـ اخبار
۱۲/۰۵ ـ تلاوت قرآن
۱۲/۱۵ ـ اشعار مذهبی
۱۲/۳۰ ـ سخنرانی مذهبی
۱۸/۰۰ ـ تلاوت قرآن
۱۸/۱۰ ـ اشعار مذهبی
۱۸/۲۵ ـ سخنرانی مذهبی
۱۸/۵۰ ـ تاریخ کاظمین
۱۹/۱۰ ـ اخبار
۱۹/۲۰ ـ اخبار ورزشی
۱۹/۳۰ ـ آموزشی
۲۰/۰۰ ـ جهار دیواری
۲۰/۳۰ ـ اخبار
۲۱/۱۰ خیابانهای سانفرانسیسکو
نام این قسمت: شاهد جنایت
کارگردان: والترگراومن
هنرپیشگان: کارل مالدن، مایکل داگلاس،
خلاصه داستان:
«لوئیس روزالی» و «جوپوتورو»، پس از مدتها کار برای دیگران، حالا قایقی خریده‌اند و با آن ماهیگیری می‌کنند. یک شب به هنگام بازگشت به ساحل، با قایقی برخورد می‌کنند که بطور غیرقانونی از کشورهای دیگر به ایالت متحده امریکا مسافر می‌آورد.
«لوئیس» و «جو» که از قبل این موضوع را می‌دانسته‌اند برای اجتناب از درگیری با گروه تبهکار «دریج» این برخورد را نادیده می‌گیرند. «جو» برای خرید «گلانوری» که به سبب تیراندازی «ریچ» بسوی قایقشان صدمه دیده، بارانداز را ترک می‌کند ولی «ریچ نوریس» ودستیارش به قایق می‌آیند و سعی می‌کنند «لو» را مرعوب کنند، درگیری فیمابین، به مرگ «لوئیس روزالی» منجر می شود.
۲۲/۰۰ ـ آقای مربوطه
۲۲/۱۰ ـ برنامه ویژه
۲۲/۳۰ ـ فیلم سینمائی«یکی از خودمان»:
دکتر هالندر با ماشین خود بسوی منزل ساحلی روان است تا نزد همسرش برود دربین راه با دختری که قصد پیوستن به جرگه هیپی‌ها را دارد برخورد کرده اورا سوار میکند دربین راه بیاد میآورد که چگونه پسر جوانش چندی پیش دراثر غواصی مرده وبخاک سپرده شده است او انجنلن در افکار خود غوطه ور میشود که حتی صدای دختر جوان را که باو سیگار ماری جوانا تعارف میکند نمیشنود و ناخودآگاه بر سرعت اتومبیل خود می افزاید در نتیجه متوجه مانع سر راه نشده تصادف میکند. در بیمارستان وجود یک دختر جوان در ماشین دکتر هالندرو پیدا شدن ماری‌جوانا باعث پیدا شدن یک سری افکار در بین دوستان و همسرش میگردد.

## چهارشنبه برنامه دوم

۱۹ـ موسیقی و اسلاید
۱۹/۳۰ برنامه کودک (دنیای بچه ها)
جزیره خرس آبله
۲۰ـ زندگی شیرین (باغبانان)
با شرکت لاری هاگمن
۲۰/۳۰ـ اخبار
۲۱ـ سوال مردم پاسخ مسئولان
۲۱/۰۵ـ زمان برنامه‌ای از بهنام ناطقی
درباره جشن هنر
۲۲ـ حادثه جویان: شماره ۲۸
۲۲/۳۰ـ برنامه‌ای از گروه ادب امروز
«مونتاله» پنجمین شخصیت ایتالیائی برنده‌ی نوبل است و نام آورترین شاعر زنده ایتالیاست که در این برنامه به تماشاگران معرفی میشود.
دربایان مجله خبری

## چهارشنبه ـ بین المللی

۱۴/۳۰ فیلم
۱۶ خلاصه اخبار
۱۶/۰۵ سرزمین گمشده
۱۶/۳۰ خیابان سه سامی
۱۷/۳۰ کارتون
۱۷/۴۵ کارتون
۱۸/۱۰ خانه کوچک
۱۹ اخبار
۱۹/۳۰ برنامه مخصوص ورزشی
۲۱/۱۰ استارسکی وهاج
۲۲ اخبار
۲۲/۲۵ فیلم سینمائی

## پنجشنبه ـ برنامه اول

۱۲/۰۰ ـ اخبار
۱۲/۰۵ ـ کودک ـ کارتون
۱۲/۳۵ ـ نانسی و پروفسور
۱۳/۰۰ ـ تدریس قرآن
۱۳/۳۰ ـ نیروی هوائی
۱۴/۰۰ ـ اخبار
۱۴/۳۰ ـ تلاش برای پیروزی
۱۵/۰۰ ـ خیابان سه سامی
۱۵/۵۵ ـ واریته
۱۶/۱۵ ـ اسرار دریا
۱۷/۰۰ ـ کودکان مزرعه سبز ـ زورو ـ بچه های خورشید ـ یکی بود یکی نبود
۱۸/۴۵ ـ بهداشت
۱۹/۱۰ ـ اخبار
۱۹/۲۰ ـ اخبار ورزشی
۱۹/۳۰ ـ مجله ورزشی
۲۰/۳۰ ـ اخبار
۲۱/۱۰ ـ سرگرمی شباهنگ
تهیه کننده و کارگردان مصطفی گل آور
اجرا کننده فریدون توفیقی
در این برنامه هایده، مازیار ایرج، عبدالعلی وزیری شرکت دارند و هر یک ترانه و آواز می خوانند خواننده جوان روح انگیز نیز در این برنامه شرکت کرده است.
۲۲/۱۰ آقای مربوطه
۲۳ ـ پزشک محله بنام زندانی دانگرهاس ـ قسمت اول

## پنجشنبه ـ برنامه دوم

۱۹ـ موسیقی و اسلاید
۱۹/۳۰ـ درتعقیب جو
۲۰ـ جهان پرتحرک مکتب تفکر
۲۰/۳۰ـ اخبار
۲۱ـ سوال مردم پاسخ مسئولان
۲۱/۰۵ـ تیتراول
برنامه‌ای از مسعود بهنود
۲۲ـ فیلم تلویزیونی هفته پارتی ساحلی
کارگردان ویلیام آشر
باشرکت باب کامینگز ـ دوروتی مالون ـ فرانکی آدالون
فرانکی جوانیست که بقصد گذراندن تعطیلات با دوست دخترش آنت به ساحل دریا میرود ولی برخلاف عقیده او عده‌ئی دختر و پسران جوان نیز درآنجا با آنها برخورد میکنند بناچار فرانکی در برنامه تفریحی آنان شرکت میکند دراین بین حرکات و رفتار جوانان ازچشم پروفسور ار. او پنهان نیست این پروفسور سعی دارد کتابی بنام «الگوی رفتار یک جوان بالغ و تشابه آن باقبایل ابتدائی» را بنویسد درحالیکه....

## پنجشنبه ـ بین المللی

۱۰ خیابان سه سامی
۱۱ برنامه بچه ها
۱۱/۲۰ منتظر باش تاپدرت بخانه بازگرد
۱۱/۴۵ زیگموند وهیولاهای دریا
۱۲/۱۰ ورزشی
۱۴/۵۵ فیلم سینمائی
۱۶ خلاصه اخبار
۱۶/۰۵ شوی مایک داگلاس
۱۶/۵۵ خانواده رابینسون
۱۷/۲۰ فیلم سینمائی
۱۸/۳۵ ماجراهای عشقی پدرادی
۱۹ اخبار
۱۹/۲۵ تئاتری از زندگی حیوانات وحشی
۱۹/۵۰ مرد شش میلیون دلاری
۲۰/۴۰ شودانی و ماری ازموند
۲۱/۳۵ بیوگرافی
۲۲ اخبار
۲۲/۲۵ سرگرمی روز

# ماکس روچ وابی لینکلن در برنامه دوم رادیو

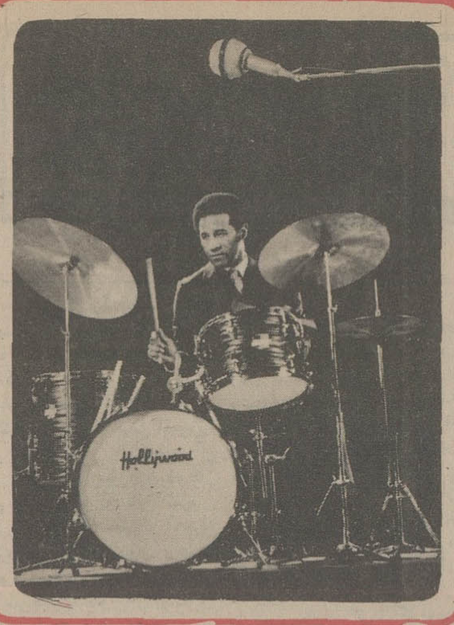

موسیقی «ماکس روچ» یکی از نام اوران موسیقی جاز را با صدای «ابی لینکلن» در برنامه ارم رادیو که چهارشنبه ۲۲ تیر ماه «امروز» در ساعت ۲۲/۳۵ به طریقه «اف. ام» از برنامه‌ی دوم پخش می‌شود خواهیم شنید.

ارم رادیو از دو هفته پیش بخش برنامه‌های موسیقی برگزیده از جشن هنر سال‌های پیش را آغاز کرده است.
«ماکس روچ» از بدعت گذاران موسیقی جاز است. او برای نخستین بار از ضرب سه چهارم در جاز استفاده کرد. از کارهای او «اصرار می‌ورزیم» و اکنون «آزادی» برای ارکستر جاز و «دره‌ی دلگیر» و «هنگام آن است» برای اواز دسته جمعی و «ارکستر جاز»، «اعتراض و صلح» و «دعا» برای اواز و رقص و سازهای ضربی را می‌توان نام برد.
«اصرار می‌ورزیم» و «اکنون آزادی» را «ابی لینکلن» همسر ماکس روچ که هنرپیشه و نوازنده است اجرا کرده است.
«ابی» از خوانندگان قوی جاز است و در زمینه‌ی نویسندگی و بازیگری نمایشنامه نیز کار می‌کند.

## ترانه های تازه:

* دیر می شه!
* حمیرا خواننده معروف ایرانی چندی است که تمام وقتش را به تمرین تازه‌ترین ترانه‌اش باسم «دیر می شه» اختصاص داده است.
این ترانه را محمد حیدری ساخته و هما میرافشار برای آن شعر گذاشته است.
* شکایت
* گوگوش دو ترانه تازه بنامهای شکایت و مرهم آماده پخش دارد.
این دو ترانه از ساخته های زلانداست و اردلان سرفراز بر روی آنها شعر گذاشته.
گوگوش با اجرای این دو ترانه سکوت چند ماهه‌اش را خواهد شکست.
* حرف بزن
* مازیار خواننده ترانه «ماهیگیر» که چندی پیش یک ترانه دو صدائی با هایده ضبط کرده اکنون تازه‌ترین ترانه‌اش را که از ساخته های صادقی است و «حرف بزن» نام دارد ضبط کرده است. شعر این ترانه از منصور تهرانی است.

آغاز هفته دوم نمایش در گروه ممتاز سینمائی پایتخت
آسیا ـ اروپا ـ مولن روژ
شهوند ـ لیدو ـ نپتون
ژاله ـ توسکا ـ المپیا
پاسارگاد ـ چرخ فلک
جمشید شیبانی تقدیم میکند
ناصر ملک مطیعی ـ پوری بنائی ـ فرامرز قریبیان
در فیلمی تمام‌رنگی ـ بکارگردانی: رضا فاضلی
سرباز
محصول سازمان تصاویر
مدیر فیلمبرداری: پرتو

یک فیلم... کمدی... پرحادثه... بزن بزن... استثنائی...
...رینگو ـ جینگو ـ گرینگو ـ و ـ سانچو هفت تیرکش های مشهور غرب همه با هم و در برابر یک دخترک اعجوبه اتشپاره اعجوبه‌ای که هیچ قلدری تاب مبارزه با او را ندارد
از امروز درسینماهای
رویال ـ رکس
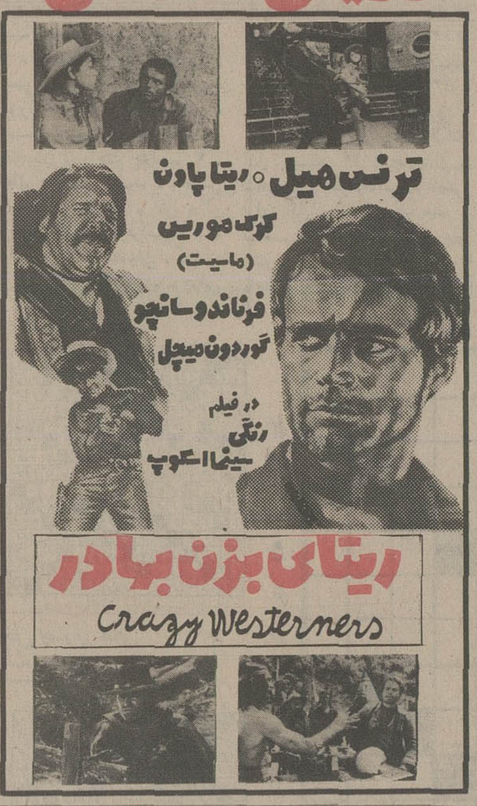


طلسم
از فردا صبح
فقط درسینما
سیلوانا
میدان ژاله

پل رودخانه کوای
از فردا صبح
فقط درسینما
میامی
میدان شهناز

بازماندگان
برنامه امشب سینما
دیانا
خیابان شاهرضا

اطلاعیه

۱ ـ ازاولیاء محترم پسران و دختران دوازده تاپانزده ساله که مایلند فرزندانشان درکاربازیگری تاتر درتلویزیون شرکت نمایند درخواست میشود با ما از طریق صندوق پستی ۱۴/۱۴۱۸ تهران مکاتبه نمایند.
مشخصات فرزند خود را همراه با یک قطعه عکس و شماره تلفن ارسال دارید.
۲ ـ از دوشیزگان و بانوان سنین مختلف که علاقمند به بازیگری تاتر درتلویزیون هستند نیز دعوت میشود که از طریق صندوق پستی ۱۴/۱۴۱۸ تهران با ما مکاتبه کنند.
مشخصات خود را همراه با یک قطعه عکس و شماره تلفن ارسال دارید. برای افراد کمتر از هیجده سال کسب اجازه والدین ضروریست.
الف ۷۹۳۰

خوشگلها حق دارند هوسباز باشند چون میدانند نازشان در همه جا خریدار دارد...
آغاز هفته ششم فقط در
سینما شهر تماشا
سینمای ممتاز ۴ ستاره ****
پاسکال پتی ـ فمی بنوسی
ماریزا مرلینی در فیلم درشتی
خوشگلهای هوسباز

تماشای این فیلم برای اشخاص کمتراز ۱۸ سال ممنوع است
گیشه سینما همه روزه آماده رزرو بلیت میباشد.

نه سرد و نه گرم و همیشه بهار
باتهویه مطبوع
فورنورت
FOR-NORTH ENGINEERING CO.

بی‌صدا و بدون هیچگونه ارتعاش، با مصرف کم وقابل استفاده درتمام فصول سال.
● با نصب آسان و ساده، بدون اینکه بخراب کردن دیوار، بریدن پنجره، کانال‌کشی، موتورخانه سرمایه‌گذاری اولیه و هزینه‌های سرویس و نگاهداری بعدی احتیاجی باشد.
● زیباست، تا بزیبائی دکوراسیون شما بیفزاید.
● تهویه مطبوع فورنورت سیستمی است کاملا" تازه، جهانی، با صرفه و مدرن که نه تنها دارای کنترل‌های ساده برای تنظیم درجه سرد و گرم دلخواه میباشد، بلکه رطوبت هوا را بطوراتوماتیک در داخل محوطه مورد نظر تنظیم و در مناطقی چون جنوب و شمال ایران رطوبت اضافی را جذب مینماید.
● تهویه مطبوع فورنورت برای هر کجا که شما بخواهید.
منازل، آپارتمانها، هتلها، کارخانجات، دفاتر کار و ادارات.
● ما مدلهای ۱۵۴۰۰ و ۲۲۹۰۰ B. T. U را به شما توصیه می‌کنیم.
نماینده انحصاری: شرکت مهندسی و صنعتی فورنورت
تخت جمشید ـ مقابل سفارت آمریکا ـ ساختمان کوه نور ـ تلفن: ۸۳۱۵۹۳ و ۸۳۱۷۶۳
برای تهران وشهرستانها نماینده معتبر پذیرفته میشود

کارخانجات پرشیان متال فورمز
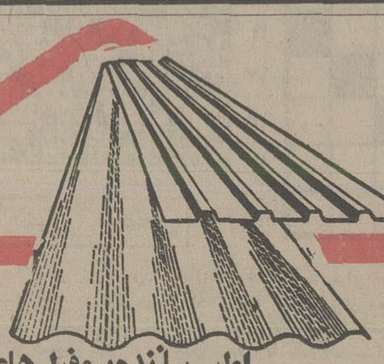
اولین سازنده پروفیل های کلدینگ درخاورمیانه
انواع ورقهای پروفیل را به‌عرضهای ۱۰۰ و ۹۲ سانتیمتر بطول دلخواه تا ۲۱ متر در ایران تولید مینماید که جهت پوشش سقف و بدنه ساختمانهای صنعتی، کشاورزی، انبارها سالنها و بخصوص نمای ساختمانهای شهری و ویلاها بکار میرود.
کرکره‌ای ـ ذوزنقه‌ای
گالوانیزه ـ آلومینیوم ـ گالوانیزه رنگی
تهران، عباس‌آباد، خیابان پاکستان، خیابان دهم، پلاک ۲۱ تلفنهای ۶۲۲۳۴۵ـ ۶۲۳۳۲۷

# ایران و مالدیو شرکت ماهیگیری تأسیس میکنند

در پایان مذاکرات اقتصادی ایران و جمهوری مالدیو موافقتنامه‌ای بین دوکشور به امضاء رسید.این‌موافقت نامه را از طرف ایران‌آقای جلیل شرکاء معاون کل وزارت امور اقتصادی و دارائی واز جانب مالدیو آقای امیر احمد حلمی‌نایب رئیس جمهور و وزیرماهی گیری آن کشور امضاء کردند .

براساس این موافقتنامه دو کشور تصمیم گرفتند در کلیه امور مربوط به صید و فروش ماهی با یکدیگر همکاری نمایند .این‌همکاری شامل مبادله اطلاعات علمی و فنی و تامین کارشناس وتسهیلات آموزشی‌خواهد بود.

ایران و مالدیو همچنین توافق کردندبمنظور اجرای مفاد این‌موافقتنامه یک‌کمیته مشترک برای همکاری در زمینه صید ماهی ایجاد کنند .

### شرکت ماهیگیری

همزمان با انعقاد موافقتنامه بالا ، یک یادداشت تفاهم نیز میان آقای جمشید اشرفی معاون وزارت امور اقتصادی و دارائی و نایب رئیس جمهورمالدیو امضاء شد که‌بموجب آن دوکشور موافقت نمودند یک شرکت صید ماهی‌برای‌بهره برداری از منابع ماهیگیری مالدیوو فروش آن در بازار بین المللی تاسیس کنند ،سرمایه این شرکت بصورت ۵۰ر۵۰ بوسیله طرفین تامین‌خواهد شد و محصولات آن در وهله اول با قیمت های‌قابل رقابت جهانی‌به ایران‌عرضه خواهد گشت‌وچنانچه‌ایران مایل به خرید نبود به بازار های دیگر فرستاده میشود. قرار شد اساسنامه و برنامه فعالیت این شرکت ظرف یک ماه آینده بوسیله نمایندگان طرفین تهیه گردد تا پس از تصویب مقامات ذیصلاح در دو کشور بمرحله اجرا درآید.

نایب رئیس جمهوری مالدیو روز یکشنبه بتهران وارد شد و طی اقامت خود با آقای هویدا نخست وزیر دیدار کرد .

## نیازمندیهای اقتصادی

### نرخ فروش ارزهای خارجی

| نوع ارز | ارزش‌ریال دربانکهای کشور | اسکناس در بازار آزاد | حواله در بازار آزاد |
|---|---|---|---|
| دلار امریکا | ۷۰ر۷۵ | ۷۱ر۶۵ | ۷۱ر۲۵ |
| دلار کانادا | ۶۷ | - | - |
| دلار استرالیا | ۸۰ر۱۵ | - | - |
| لیره انگلیس | ۱۲۲ر۴۰ | ۱۲۳ر۵۰ | ۱۲۳ر۲۵ |
| مارک آلمان فدرال | ۳۱ر۱۰ | ۳۱ر۲۵ | ۳۰ر۸۰ |
| فرانک سویس | ۲۹ر۴۵ | ۲۹ر۶۵ | ۲۹ر۲۵ |
| فرانک فرانسه | ۱۴ر۶۰ | ۱۴ر۷۰ | ۱۴ر۶۰ |
| یکصد فرانک بلژیک | ۱۹۹ر۷۰ | ۱۹۹ر۸۰ | ۱۹۹ر۷۵ |
| یکصد لیر ایتالیا | ۸ر۰۵ | ۸ر۲۰ | ۸ر۱۰ |
| فلورن هلند | ۲۹ر۰۵ | - | - |
| کورن سوئد | ۱۶ر۳۰ | - | - |
| کورن نروژ | ۱۳ر۵۰ | - | - |
| کورن دانمارک | ۱۱ر۹۰ | - | - |
| شلینگ اتریش | ۴ر۳۸ | - | - |
| یکصد ین ژاپن | ۲۶ر۹۵ | ۲۷ | ۲۷ |
| یکصد روپیه هند | ۸۱۲ | ۸۱۲ | - |
| دینار کویت | ۲۴۹ | ۲۵۰ | ۲۵۰ |
| دینار عراق | ۲۴۱ر۵۰ | ۲۱۰ | - |
| دینار بحرین | ۱۸۱ | - | - |
| ریال سعودی | ۱۸ر۵۰ | ۲۰ر۵۰ | - |
| درهم امارات متحده | ۲۰ر۳۰ | - | - |

### نرخ فروش سکه های طلا

| نوع سکه | در بانکملی | در بازار آزاد |
|---|---|---|
| ربع پهلوی | ۸۵۰ | ۷۱۵ |
| نیم پهلوی | ۱۶۰۰ | ۱۴۵۰ |
| یک پهلوی | ۲۹۰۰ | ۲۸۰۰ |
| دو و نیم پهلوی | ۷۵۰۰ | ۷۱۰۰ |
| پنج پهلوی | ۱۵۰۰۰ | ۱۴۵۵۰ |

### نرخ فروش طلای شمش (اونس = ۹۹ر۳۱ گرم)

| | وزن | ارزش |
|---|---|---|
| لندن | اونس | ۱۴۱ر۸۵ دلار |
| پاریس | اونس | ۱۴۶ر۷۴ دلار |
| فرانکفورت | اونس | ۱۴۲ر۴۲ دلار |
| زوریخ | اونس | ۱۴۱ر۸۷ دلار |
| هنگ کنگ | اونس | ۱۴۰ر۱۰ دلار |
| بانکملی ایران | کیلو | ۳۴۹ر۵ هزار ریال |
| بازار آزاد | کیلو | ۳۵۰ هزار ریال |

### معاملات روز سه‌شنبه بورس، سهام‌شرکتها (ارزش به‌ریال)

| نام شرکت | تعداد سهام | نرخ اسمی | قیمت معامله شده |
|---|---|---|---|
| بانک توسعه صنعتی | ۱۶۲۱ر۶ | ۱۰۰۰ | ۱۵۸۰ |
| بانک ایران وعرب | ۳۰۰ | ۵۰۰ | ۱۰۰۰ |
| بانک تهران | ۱۶۷۶ر۱ | ۱۰۰۰ | ۲۵۰۰ |
| بانک صادرات | ۳۶۶۴ | ۱۰۰۰۰ | ۲۶۰۰۰ |
| سیمان شمال | ۲۰۰۰ | ۱۰۰۰ | ۱۷۶۰ |
| سرمایه‌گذاری ملی | ۸۶۰ | ۱۰۰۰ | ۱۱۰۵ |
| صنایع بهشهر | ۹۸۴۰۰ | ۱۰۰۰ | ۲۶۰۰ |
| سرمایه‌گذاری البرز | ۱۲۹۲ | ۱۰۰۰ | ۲۲۲۲ |

### معاملات روز سه‌شنبه اوراق قرضه

| نوع قرضه | تاریخ صدور | نرخ بهره | نرخ‌معامله | بازده |
|---|---|---|---|---|
| قرضه دولتی ۲ساله | ۱۲ر۱ر۳۵ | ۹ | ۹۸ر۹۰ | ۱۰ |
| قرضه دولتی ۳ ساله | ۱۲ر۲ر۳۴ | ۹ر۵۰ | ۱۰۰ | ۹ر۴۷ |
| قرضه دولتی ۳ ساله | ۱۲ر۶ر۳۵ | ۹ر۵۰ | ۹۸ر۰۸ | ۱۰ر۵۰ |
| قرضه دولتی ۵ساله | ۶ر۲ر۳۴ | ۱۰ | ۹۸ر۷۷ | ۱۰ر۵۰ |
| قرضه دولتی ۵ساله | ۱۲ر۱ر۳۵ | ۱۰ | ۹۵ر۱۱ | ۱۱ر۵۰ |
| قرضه دولتی ۷ساله | ۶ر۲ر۳۴ | ۱۰ر۵۰ | ۹۶ر۵۲ | ۱۱ر۴۵ |
| قرضه دولتی ۷ساله | ۶ر۲ر۳۴ | ۱۰ر۵۰ | ۹۶ر۳۴ | ۱۱ر۵۰ |
| قرضه دولتی ۷ساله | ۵ر۵ر۳۱ | ۹ | ۹۷ر۳۶ | ۱۰ر۵۰ |
| قرضه دولتی ۷ساله | ۲ر۲ر۳۱ | ۹ | ۹۷ر۲۴ | ۱۰ر۵۰ |
| قرضه دولتی ۷ساله | ۱۲ر۱ر۳۵ | ۱۰ر۵۰ | ۹۳ر۵۷ | ۱۲ |
| قرضه دولتی ۷ساله | ۱۲ر۶ر۳۵ | ۱۰ر۵۰ | ۹۳ر۹۸ | ۱۱ر۹۰ |
| قرضه دولتی ۷ساله | ۱۰ر۲ر۳۴ | ۱۰ر۵۰ | ۹۵ر۰۹ | ۱۱ر۷۵ |
| قرضه گسترش ۵ساله | ۱۱ر۱ر۳۴ | ۱۰ | ۹۴ر۹۶ | ۱۱ر۸۰ |
| قرضه گسترش ۵ساله | ۱ر۴ر۳۵ | ۱۰ | ۹۳ر۵۲ | ۱۰ر۷۸ |

## ۴۰ کشور جهان در پنجمین نمایشگاه بین المللی تهران

پنجمین نمایشگاه بین ـ المللی تهران بمنظورنمایش و معرفی جدید ترین پدیده های تکنولوژی علمی و صنعتی و بازرگانی بیش از ۴۰ کشور پیشرفته جهان ، همچنین قدرت اقتصادی و تولیدات صنعتی ایران در اواخر شهریور ماه در محل دائمی نمایشگاه ها تشکیل میگردد .

نمایشگاه های بین‌المللی ایران اعلام کرد : تاکنون صدها واحد بازرگانی و صنعتی ایرانی برای شرکت در این نمایشگاه ثبت نام کرده‌اند تا کالاها وتولیدات خود را در زمینه های گوناگون‌در پنجمین‌نمایشگاه بین‌المللی تهران در معرض نمایش و دیدار عموم قرار دهند .

این نمایشگاه در سطحی بالغ بر ۱ر۳میلیون مترمربع تشکیل خواهد شد و چهل کشور شرکت کننده هرکدام مستقلا اقدام به تشکیل‌غرفه خواهند کرد .

کشور های ـ آمریکا و شوروی ـ جمهوری فدرال آلمان ـجمهوری دمکراتیک آلمان ـ برزیل ـلهستان ـ ژاپن ـ عراق ـ الجزایر ـ سوئیس ـتایلند و مصر از جمله شرکت کنندگان در این نمایشگاه عظیم میباشند که‌کالاهاو تولیدات صنعتی و پیشرفت های اجتماعی، اقتصادی و بازرگانی خود رابنحو جالبی بمعرض‌نمایش قرار میدهند .

## دکتر منوچهر کیانی استاد دانشگاه تهران

## خطر انواع تورم

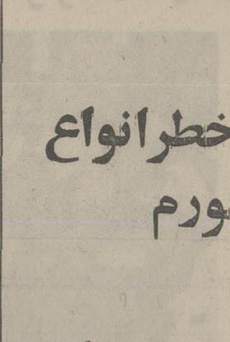

دروی جنکینز، رئیس کمیسیون جامعه مشترک اروپا اعلام کرد کمنرخ تورم بطور متوسط در چهار ماهه اول سال جاری مسیحی در کشورهای عضو بازار حدود ۱۴ درصد بوده است . البته این رقم میانگین نرخ های تورم درکشور های مختلف عضو میباشد . در بعضی از کشور ها این عددبیش‌از ۱۴ درصد ودر سایر کشور ها کمتر ازآن است .

برای مثال، نرخ تورم در ایتالیا و فرانسه وانگلیس بالاتر ازین میانگین ودر کشور آلمان غربی خیلی کمترازین رقم است .

تعداد بیکاران در بازار مشترک جمعا حدود ۶میلیون نفر میباشد که باوجود تلاش های پیگیر دولت ها ازطریق افزایش مخارج دولتی وازدیاد حجم سرمایه گذاری های بخش عمومی پیش‌بینی میشود تا سال ۱۹۸۰ امیدی به کاهش تعداد بیکاران بطور چشمگیری نخواهد بود .

تورم درجوار بیکاری یا برعکس ، بیکاری توام باتورم پدیده جدیدی در اقتصاد ملی کشور های زیاد صنعتی شده اروپای غربی و امریکای شمالی بعداز جنگ جهانی دوم محسوب میگردد . دانشمندان اقتصادی ، هرچند تا حدود زیادی عال پیدایش این‌پدیده جدید رادریافته‌اند، ولی باتوجه بملاحظات سیاسی و اجتماعی هنوز هیچکس نتوانسته‌است نسخه شفابخشی را ارائه دهد .

علل رکود تورمی اروپا هرچه میخواهد باشد ودست یافتن بمراه حل های آن هرقدر هم به درازا بیانجامد ، مساله ایست که‌دروهله اول و بطور مستقیم مربوط بخود این کشور ها میشود . آنچه برای کشور ما (یا کشورهائی نظیر سرزمین ما) حائز اهمیت است ،اثرات این تورم در اقتصاد ملی ما می‌باشد .

اقتصاد ملی ما درشرایطی قرار دارد که ما مجبوریم از یکطرف بعلت افزایش غیر منتظره درآمد سرانه کالا های مصرفی ومواد خوراکی وارد نمائیم و ازسوی دیگر بخاطر تسریع در توسعه اقتصادی کالا های ساخته و نیمه ساخته سرمایه‌ای همراه باتیروی انسانی مربوط به‌این نوع سرمایه گذاری ها یا سرمایه گذاری های قبلی وارد کنیم. ازینرو، هرگونه تورمی در کشور های طرف معامله باما ـ کشور های بازار مشترک دارای اهمیت زیاد تجاری برای اقتصاد ماهستند ـ اثرات مستقیمی برروی نرخ تورم در کشور ما خواهد گذارد .

علاوه براینکونه فشار تورمی که از سوی واردات کالاها بعمل‌می‌آید، سیاست پولی ومالی دولت در چندسال گذشته و درحال حاضر سهم زیادی در ایجاد قدرت خرید مردم ودر نتیجه افزایش قیمت ها داراست . بعلل تورم در ایران میتوان چند عامل دیگر نظیر تشکیل انحصار دربعضی ازموارد، یا جلوگیری آگاهانه یاغیر عمد در توسعه رقابت را افزود .

ازاینرو ، افزایش قیمت ها درایران معلول یک یا دو ویاسه علت نیست، بلکه بر اثر مجموعه‌ای از علل گوناگون و عوامل مختلف است که بطور مداوم ضریب اهمیت آنها تغییر میکند. بنابراین ، برای مقابله با این عوامل و عال نمیتوان فقط از یک حربه مثلا پولی استفاده کرد، بلکه کاملا آگاهانه باید سلاح های مختلف ضد تورمی راهماهنگ و توزین شده بکار گرفت.

ازدیاد نرخ تورم در چهار ماهه سال جاری در اروپای غربی هشدار میدهد که مسئولین اقتصادی کشور هرچه زودتر باید سیاست ضد تورمی متنوعی طراحی کرده و بمرحله اجراء درآورند و اگر شقوقی از تورم درایران هنوز شناخته نشده یا بقدر کافی مد نظر قرار نگرفته ، نخست باید آنهارا شناسائی کرد ، آنگاه کنترل وسیعی را در نظر گرفت تا از شدت ضربات آنها کاسته شود .

## صادرات فرش سیر نزولی دارد

بر اساس گزارش گمرک ایران در سه ماهه اول سال جاری حدود ۱ر۴ هزار تن‌به ارزش قریب ۱ر۴ میلیارد ریال فرش دستباف و گلیم بخارج‌از کشور صادر شده است،حدود ۳۵ر۱۵ در صد نسبت بمدت مشابه در سال گذشته کمتر . در ۳ ماهه سال گذشته قریب ۸ر۱ هزار تن به ارزش ۶ر۱ میلیارد ریال فرش دستباف به خارج از کشور صادر شده است .

آمار بازرگانی‌خارجی ایران نشان میدهد که صادرات فرش دستباف در چند ساله اخیر سیر نزولی داشته و بنا بگفته چند تن از دست‌اندر کاران‌این رشته در ماه های آینده نیز صادرات این فرآورده نسبت‌به مدت مشابه در سال گذشته‌کمتر خواهد بود .

### علل کاهش‌صادرات

چند تن از بازرگانان و تولید کنندگان فرش دستباف به خبرنگار ما گفتند کاهش صادرات فرش دستباف ایران علل مختلف دارد از جمله‌قیمت مواد اولیه‌ودستمزد کارگران فرشباف در ایران خاصه در چند سال اخیر فوق‌العاده افزایش یافته و همچنان سیر صعودی دارد ، درصورتیکه در ممالک رقیب فرش ایران خاصه هند و پاکستان ترقی قیمت مواد اولیه بخصوص مقدار افزایش دستمزد کارگران ناچیز بوده است وهمین پائین بودن دستمزد موجب شده تا فرش دستباف در این کشور ها با قیمت پائین‌تر در کشورهای خریدار فرش های دستباف عرضه شود .

یک مقام آگاه گفت اخیرادر دو کشور مذکور بخصوص هندوستان در صنعت قالیبافی سرمایه های بزرگی گذاشته شده‌و بافعالیت های چشمگیری که‌از طرف بخش خصوصی با کمک دولت آنکشور در این رشته شده است شاید در یکی دوسال آینده بازرگانان کشور مذکور بسیاری از بازار های خارجی را که در حال حاضر عمده آن در دست بازرگانان فرش فروش ایرانی است در دست گیرند وروزی خواهد رسید که حتی نتوانیم ۵۰ در صد مقدار فعلی‌هم فرش‌دستباف بخارج صادر کنیم.

این گروه معتقدند که باید بخش عمومی برای تولید هر چه بیشتر فرش های بابازار های خارجی به تولید کنندگان و صادر کنندگان فرش های دستباف کمک کند ، کمااینکه بسیاری از دولت های کشور های صادر کننده فرش دستباف به تولید کنندگان و صادر کنندگان فرش در همه زمینه ها ازجمله معافیت مالیاتی وکمک بهره مساعدت کرده‌اند.

## روزنامه ندای ناسیونالیست

روزهای چهارشنبه بامطالب‌تحلیلی منتشرمیشود

طی مراسمی ، باحضور ریاست جمهوری مالت

## جایزه بین المللی فنیشیا، بفروشگاههای زنجیره‌ای کورش تعلق گرفت

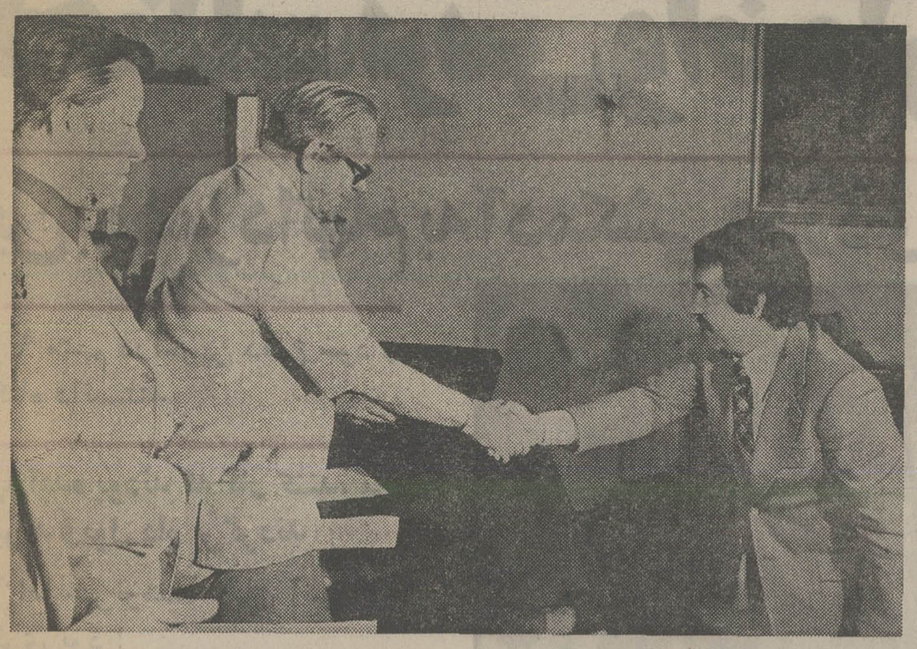

پس از اعطاء جایزه بین‌المللی فینیشیا بفروشگاه‌های‌زنجیره‌ای کورش ، حضرت‌رئیس جمهوری «مالت» این موفقیت را به آقای‌دکترحمید‌خیامی تبریک میگوید . درسمت چپ عکس وزیر علوم‌مالت دیده میشود .

برای نخستین بار ، جایزه بین‌المللی فنینیشیا بیکی از موسسات ایرانی تعلق‌گرفت و در مراسم ویژه‌ای که در حضور ریاست جمهوری کشور مالت برگزار گردید، شرکت سهامی خاص فروشگاههای بزرگ‌کورش بمناسبت اجرای برنامه ایجاد فروشگاههای بزرگ زنجیره‌ای در سراسرکشور و احداث ۸ فروشگاه‌بزرگ در مدت کمتر از سه سال‌در پایتخت جایزه مزبور را دریافت داشت.

جایزه بین‌المللی‌فنیشیاء همه ساله‌توسط دولت‌مالت به سازمانها و موسسات صنعتی که‌در طول‌سال‌موفق به توسعه سریع و انجام خدمات اجتماعی بزرگی شده‌اند اهدا میگردد. این جایزه تاکنون نصیب شرکت های معروفی چون ، پژو ، تری‌ام، سون‌آپ، بین‌المللی، روزنامه تایمز لندن و جنرال موتورز آمریکا شده است.

هنگام اهدای جایزه‌رئیس هیئت داوران طی بیاناتی‌به اطلاع حضار رسانید که اجرای برنامه تاسیس فروشگاه های زنجیره‌ای کورش در سه سال قبل‌به امر اعلیحضرت همایونی محمد رضا پهلوی‌شاهنشاه ایران به آقای احمد خیامی بنیانگزار صنایع اتومبیل سازی ایران‌ناسیونال‌و اگذار گردید رئیس هیئت افزود ، هدف از تاسیس فروشگاه های بزرگ زنجیره‌ای‌حمایت کامل از مصرف کننده و ایجاد نظام صحیح در امر توزیع میباشد و کورش‌در مدت زمان کوتاهی توانسته است که تعداد ۸فروشگاه بزرگ «در استانداردکورش» با تجهیزات و تسهیلات رفاهی قابل‌مقایسه باپیشرفته ترین فروشگاههای جهان ایجاد کند.

در مورد برنامه های آتی کورش گفته شده که تاسیس ۱۲۰ فروشگاه در شهر های با جمعیت بیش‌از ۳۰ هزار نفرایران پیش‌بینی گردیده است.

ایجاد واحد های جنبی کورش و مرکز کل توزیع از نکات دیگری بود که در گزارش رئیس هیئت مورد اشاره قرار گرفت. احداث کارخانجات مبلمان منزل «مبلیران» واحد پوشاک جامکو مبلمان اداری‌برلیان، واحد کشت‌و صنعت‌کورش در سه سال گذشته آغاز گردید و تولیدات آنها هم اکنون در فروشگاه های کورش و سراسر کشور عرضه میشود در مورد‌مرکز کل توزیع گفته شد که این مرکز با ۷۰ هزار متر مربع مساحت دارای انبار ها و سردخانه های مجهز برای کالا های فاسد نشدنی و مواد غذائی است.

در این مراسم ، علاوه‌بر حضرت رئیس جمهوری و هیئت دولت ، شهردار ، رئیس آکادمی علوم مالت اساتید دانشگاه و بسیاری از مقامات مملکتی حضور داشتند و دکترحمید خیامی قائم مقام مدیر عامل به نمایندگی ازطرف آقای‌احمد خیامی ریاست هیئت مدیره و مدیر عامل فروشگاه های بزرگ زنجیره‌ای کورش جایزه را از دست حضرت ریاست جمهوری مالت دریافت کرد.

عصر همانروزدرضیافتی که از طرف رئیس‌جمهوری به افتخار برندگان جایزه «فینیشیا» بر پا شده بود ، دکتر حمید خیامی یکجلد کتاب اندیشه های یک شهریار را در جعبه‌ای از خانم تقدیم رئیس جمهوری کرد.

در جلسه‌ای که دوشنبه گذشته با حضور مقامات دولتی مالت و هیئت قضات جایزه «فینیشیا» برگزار گردید، پیشنهاد شد که‌آقای احمد خیامی نیابت ریاست هیئت برگزار کننده این مراسم را بپذیرد.

هیئت برگزار کننده‌جایزه فینیشیا همچنین همه ساله جوائزی به بهترین نویسندگان و هنرمندان‌سال نیز در این مراسم اعطامی‌کند که امسال به چهار نفر از کشور های امریکا ، اسپانیا، ایتالیا و مالت‌تعلق گرفت.

کورش اولین شرکت ایرانی است که موفق به دریافت این جایزه‌بین‌المللی میشود در میان کشورهای آسیائی ایران ، ژاپن‌وترکیه فقط توانسته‌اند این جایزه رادریافت‌دارند اعطاء جایزه فینیشیا به یک مدیر تاکنون سابقه نداشته است و امسال برای نخستین بار علاوه‌بر فروشگاه های زنجیره‌ای کورش این جایزه به آقای احمد خیامی نیز داده شد.

## کالاهای نامرغوب کارخانه‌هاتوقیف میشود

موسسه استاندارد وتحقیقات صنعتی امروز همزمان باتوقیف مقداری‌دستمال‌کاغذی نامرغوب وحدود هزار لیتر روغن‌موتور خارج از استاندارد، به تولید کنندگان اخطار کرد که در صورت تولید جنس نامرغوب خط تولید کارخانه آنان قطع خواهد شد.

موسسه استاندارد وتحقیقات صنعتی ایران اعلام کرد: در بازرسی‌های ویژه‌ای که برای کنترل کیفیت کالاهای مصرفی مشمول استاندارد اجباری در خرداد ماه گذشته انجام شد ، ماموران مقدار قابل توجهی کالاهای خارج از استاندارد و فاقد مهر مخصوص را توقیف کردند.

پرونده تولید کنندگان و توزیع کنندگان این کالاها نیز برای تعقیب بمراجع صلاحیتدار ارسال شد.

جنس نامرغوب

بنابرگزارش موسسه‌استاندارد در خرداد گذشته ، تعدادی سرپیچ برق، مقادیری دستمال کاغذی نامرغوب و نزدیک به ۱۰۰۰ لیتر روغن موتورخارج از استاندارد از ۵ فروشگاه، ۴کارگاه وسه کارخانه کشفو توقیف شده است.

یک مقام آگاه در این‌مورد توضیح داد . بازرسیهای‌مداوم از واحدهای تولیدی وتوزیع کنندگان کالاهای مشمول استاندارد اجباری همچنان‌ادامه خواهد یافت و در صورت ادامه تولید جنس نامرغوب ، خط تولید کارخانه قطع‌خواهد شد واسامی تولید کنندگانی‌که جنس پائین‌تر از حد استاندارد ملی ایران ببازار عرضه کنند برای اطلاع‌عموم اعلام خواهد شد.

## آگهی

**پیرو اعلامیه پذیره نویسی مورخ اول‌تیر ماه ۲۵۳۶ شاهنشاهی شرکت تامین آهن‌ایران (سهامی عام) در شرف تاسیس و آگهی تمدید مهلت پذیره نویسی مورخ پنجشنبه۱۷ر۴ر۲۵۳۶ نظر باینکه عده‌ای از پذیره‌نویسان گرامی تقاضای حذف محدودیت دو هزار سهمی (حداکثرمیزان پذیره نویسی سهام شرکت تعیین شده‌دراعلامیه پذیره نویسی) را نموده‌اند، بدینوسیله‌موسسین شرکت تقبل وتعهد و اعلام می‌نمایند که کلیه تقاضا های مبنی بر خرید سهام بیشتر(حداکثر تا ۱۰ هزارسهم) را که از تاریخ نشر این آگهی لغایت روز پنجشنبه مورخ سی‌ام تیرماه ۲۵۳۶ به محل موقت شرکت واقع در خیابان‌شاه‌عباس‌ـ خیابان جم ـخیابان تابنده شماره ۱ر۱۹ برسد قانونی تشخیص داده و از سهام عده‌ای از بین خود که داوطلبانه متعهد شده‌اند باین قبیل متقاضیان سهم دهند یامبلغ اسمی سهام انتقال داده خواهد شد .**

**مؤسسین شرکت تامین‌آهن ایران «سهامی عام» درشرف تاسیس**

## دنیای‌ورزش روزهای‌شنبه منتشرمیشود

## اعلامیه پذیره‌نویسی‌سهام ناشی از افزایش سرمایه شرکت صنعتی پارس (سهامی عام)

**طبق تصمیم مجمع عمومی فوق العاده مورخ ۲۳ر۴ر۲۵۳۵ و هیئت مدیره مورخ ۲۳ر۱۲ر۳۵ سرمایه‌شرکت از مبلغ یك میلیاردونودوسه میلیون و یکصد و بیست و پنجهزار ریال‌به‌یك میلیارد وسیصد وشصت و شش میلیونو چهارصدوششهزار و دویست و پنجاه ریال‌افزایش‌یافته است که با انجام‌تشریفات قانونی مبلغ ۲۵۰ر۳۰۵۸ ریال از مبلغ افزایش سرمایه از طرف صاحبان‌سهام پرداخت نگردیده است بنابراین‌مبلغ ۲۵۰ر۳۰۵۸ ریال از مبلغ‌افزایش‌سرمایه شامل۲۵ر۳۰۵۸ سهم برای پذیره نویسی عموم‌عرضه میگردد**

**۱ـ نام وشماره ثبت شرکت ـ شرکت صنعتی پارس (سهامی عام) ثبت شده به شماره ۶۹۸۰ .**

**۲ـ موضوع شرکت و نوع‌فعالیت های آن :مبادرت به کلیه فعالیتهای صنعتی وانجام کلیه امورمربوطه‌به‌آن:**

**۳ـ مرکز اصلی شرکت :تهران کیلومتر ۸ جاده مخصوص کرج (کیلومتر ۱۴ سابق)**

**۴ـ مدت شرکت : نامحدود .**

**۵ـ مبلغ سرمایه شرکت قبل ازافزایش یك‌میلیاردو نود وسه‌میلیون و یکصد و بیست وپنجهزار ریال ـ ۱ر۰۹۳ر۱۲۵ر۰۰۰ ریال است که تماما پرداخت شده است .**

**۶ـ شرکت سهام ممتاز منتشر نکرده است .**

**۷ـ هویت کامل اعضای هیئت‌مدیره و مدیر عامل به شرح‌ذیل می باشد :**

**۱ـ آقای علی خسرو شاهی‌فرزند غفار دارنده شناسنامه ۱۰۱۲۶ از تبریز ساکن تهران کیلومتر ۸ جاده مخصوص کرج .**

**۲ـ آقای جلیل‌خسروشاهی‌فرزند غفاردارنده شناسنامه‌شماره۱۵۴۲۰ از تبریز ساکن تهران کیلومتر ۸ جاده مخصوص کرج.**

**۳ـ خانم‌انسیه کرباسی‌فرزندعلی دارنده شناسنامه شماره ۱۲۵۴ از تهران ساکن تهران کیلومتر ۸جاده مخصوص کرج**

**۴ـ خانم مریم فیض فرزند علی دارنده شناسنامه شماره ۴۲۹۱ از تهران ساکن تهران کیلومتر ۸جاده مخصوص کرج .**

**۵ـ آقای رضا صراف زاده فرزند مهدی دارنده شناسنامه شماره ۲۳۳۳۶ صادره از تبریزساکن‌تهران کیلومتر ۸ جاده مخصوص کرج(مدیر عامل)**

**۸ـ شرایط حضور و حق رای صاحبان سهام در مجامع عمومی ـ هر صاحب سهمیکه حداقل دارای یك سهم باشد میتواند با حق‌رای‌شخصا در مجامع حاضر شود و یا به دیگری نمایندگی بدهد .**

**در مجامع عمومی هر سهم دارای حق یك رای خواهد بود .**

**۹ـ مقررات اساسنامه راجع به تقسیم سود و تشکیل اندوخته و تقسیم دارائی بعد از تصفیه ـ درآمد شرکت بعد از وضع مخارج‌سودویژه شرکت را تشکیل‌میدهددر صورتیکه زیانی بابت عملیات سالهای گذشته وجود نداشته باشد از سود ویژه پنج‌درصد برای‌تشکیل‌ذخیره قانونی شرکت‌تازمانیکه میزان‌آن به ده‌درصد سرمایه اصلی برسد برداشت می شود . بقیه سود قابل تقسیم‌شرکت را تشکیل میدهد که طبق تصمیم مجمع عمومی قابل تقسیم‌خواهدبود. تقسیم دارائی شرکت بعد ازتصفیه طبق مفاد قانونی اصلاحی قسمتی‌از قانون تجارت میباشد.**

**۱۰ـ مبلغ دیون شرکت وهمچنین مبلغ دیون اشخاص ثالث که توسط شرکت تضمین شده است دیون شرکت مبلغ ۲ر۲۹۰ر۱۰۶ر۸۶۷ ـ ریال بوده و شرکت تضمین دیون اشخاص ثالث را ننموده است .**

**۱۱ـ مبلغ افزایش سرمایه ـ ۲۷۳ر۲۸۱ر۲۵۰ ریال .**

**۱۲ـ تعداد و نوع سهام جدیدی که صاحبان با استفاده از حق تقدم خود تعهد کرده‌اند ـ۲۷۰۲۲۳ سهم بانام یکهزار ریالی .**

**۱۳ـتاریخ شروع و خاتمه مهلت پذیره نویسی ـ پذیره نویسی از تاریخ نشر آگهی برای مدت دو ماه ولی بمجرد اینکه پذیره نویسی‌سهام عرضه شده پایان یابد تشریفات پذیره نویسی قطع میگردد .**

**۱۴ـ مبلغ اسمی و نوع سهامیکه باید تعهد شود و حسب مورد مبلغ اضافه ارزش سهم ـ مبلغ اسمی هر سهم یکهزار ریال و نوع سهام با نام بوده و هرسهم بمبلغ دو هزار و ششصد ریال عرضه میگردد .**

**۱۵ـ حداقل تعداد سهامیکه‌هنگام پذیره نویسی‌باید تعهد شود‌ـحداقل یکصد سهم.**

**۱۶ـ نام بانك‌و مشخصات‌حساب سپرده‌ای که وجوه لازم باید در آن پرداخت شود ـ حساب‌شماره۸۶۵۰ بانك صادرات شعبه فردوسی .**

**۱۷ـ نام‌روزنامه کثیرالانتشاریکه اطلاعیه ها و آگهی های شرکت در آن نشر میشود ـ روزنامه های کیهان و رستاخیز .**

**آخرین تراز‌نامه شرکت که به تصویب مجمع عمومی رسیده است در اداره ثبت شرکتها ومرکزشرکت برای مراجعه علاقمندان آماده است.**

**شرکت صنعتی‌پارس (سهامی عام)**

## شرکتهای‌جدیدالتاسیس

| شرکت | موضوع | مدیران و موسسین |
|---|---|---|
| ای . ام . ال | آزمایشگاه متروارژی | ریاحی و خانمهری‌موریسن ویلکین |
| موته | راه و ساختمان | سعیدمحقق‌زاده چهارسوقی |
| بارگین | ساختمان و تاسیسات | رضا مایلی و رحیم‌غفوری |
| اس. یو . اس | صادرات‌و واردات‌کالاهای مجاز | محمدسام‌و ایرج شهرستانی |
| ایران فلنج | واردات صنایع تاسیساتی | ناصر جلالی سفیددشتی |
| ردن‌اکسپرس کالا | صادرات‌و واردات‌کالاهای مجاز | علیرضا نیکومنش وحسین دولتی |
| نیوپانل | تزئینات تاسیسات‌ساختمان | جعفر رحیمیان |
| اصفهان ساخت | ساختمان و تاسیسات | علی و افروز فضیلی سینجانی |
| تعاونی مسکن کارکنان ثبت اصفهان | ساختمان خانه‌های‌مسکونی | حسن امجد و اکبر مدنی |
| کیانیا | واردات اتومبیل وکامیون | ابوالفضل منیعی کوروس دخانیات |
| ایران‌وندینگ سرویس | صادرات و واردات | الهه عربزاده و کیومرث ناصری |
| پتروشیمی الکتریک‌خراسان | واردات‌و صادرات‌کالاهای مجاز | جیمیز سیدنی دیماک |
| خاکبردار | آپارتمانسازی وراهسازی | اسماعیل محسنی اردهانی |
| راه و ساختمان شنطای خوطکا | راهسازی و مقاطعه‌کاری کشاورزی ، مرغداری و دامداری | نورالدین حزه‌علی‌پور رضا اکبر پورکومله |

آخرین روز محاکمه متهمان جنایت «مهرویلا»

درشعبه سوم دادگاه عالی جنائی
(تالار بزرگ دادگستری)

# لحظات ترس و اضطراب، برای ۹ مرد...

## این بود مزد اتهام به آدمکشی و دزدی!

هر ۹ متهم درآخرین دفاع خود را بیگناه دانستند

**آنها آمده بودند که کار کنند، مزد بگیرند وپول دار برگردند**

... اما سرنوشت برای آنها چیز دیگری بود!

ظهر دیروز ـ دادگاه وارد شورشد تا رای «سرنوشت‌ساز» صادرشود

پایان دادگاه و در انتظار سرنوشت : لحظات پر نه متهم، سنگین وسخت میگذرد .شش نفر در انتظار دوبار اعدام وسه نفر زندان ابد .
یکی میخندد ، دیگری میگریدومردان دیگر در اندیشه عاقبت‌وپایان کار !

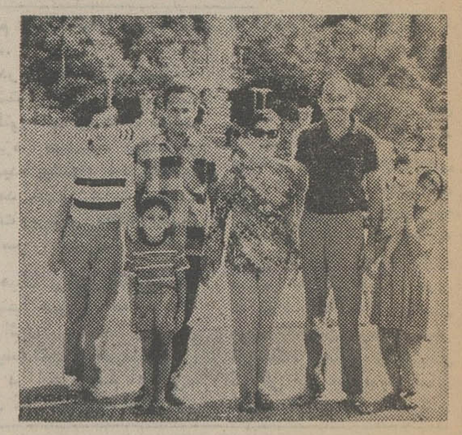

مرحوم هوشنگ صدری افشار «نفر سمت راست» در یک‌عکس خانوادگی

در آخرین روز محاکمه متهمان مهرویلای کرج که دیروز در تالار بزرگ کاخ دادگستری برگزار شد ۹ نفر متهمان پرونده‌به‌عنوان‌آخرین دفاع سخن گفتند .

ابتدا عباس شیرازی یکی از وکلای متهمان در پاسخ اظهارات نماینده دادستان گفت : در مورد دفاعیات من از موکلینم اینطور استنباط شده است که من ارتکاب جرم را از ناحیه موکلم دانسته‌ام ، درصورتیکه اینطور نیست . من گفتم فرضا اگر آنها جرائمی مرتکب شده باشند موضوع از نظر ماده ۲۲۲ و همچنین ازنظر سبق تصمیم‌قابل نگاه است. اینک در پاسخ‌آقای نماینده محترم دادستان می گویم ماده ۲۲۲ از دوجهت شامل حال موکلینم و سایر متهمین نیست . از جهت حمل چاقو نیز همانطوریکه تبصره ذیل ماده ۱۷۳ مجازات عمومی که بموجب قانون لغو مجازات باین ماده اضافه شده‌است‌چاقو را قانونگذار از سلاح‌جداکرده وکلمه سرد راهم متذکر نشده است تابشود لااقل چاقو را سلاح سرد تلقی کرد، مضافا اینکه به چاقو مطلقا کلمه‌سلاح اتلاق نمی‌شود ورای دیوان عالی کشورهم درزمینه همین موضوع چاقو راسلاح‌نداسته. منوچهر بشردوست‌یکی‌دیگر از وکلای تسخیری متهمین‌در مورد اصلاح ماده ۲۲۳ به‌ماده ۲۲۲ قانون مجازات عمومی گفت : اصلاح این ماده قانون درجلسه دادرسی جنبه قانونی ندارد زیرا کسانیکه به وکالت متهمین انتخاب شده‌اند چنین پیشبینی نکرده‌اند که راجع به این ماده از موکلین خود دفاع کنند .

عبادی یکی دیگر از وکلای مدافع متهمین ردیف ۷ و ۸و۹ پرونده ، در مورددادعای‌نماینده دادستان توضیحاتی داد ، سپس‌رضاامیرکلالی‌رئیس‌دادگاه از متهمین‌خواست‌بعنوان‌آخرین دفاع حرفهای خود را بزنند. دراینموقع متهم ردیف اول عبدالرحمان کوهسا مقابل‌رئیس دادگاه قرارگرفت .

رئیس دادگاه چهار اتهام‌او را که درکیفر خواست پرونده قید شده بشرح زیر قرائت کرد:

۱ـ قتل هوشنگ صدری افشار.
۲ـ معاونت در قتل عمدی بانو توران رستمی .
۳ـ شرکت درسرقت اموال مقتولین .
٤ـ ورود غیر مجازبه کشور ایران.

**بیگناهم ...**

عبدالرحمن کوهسا بعنوان آخرین دفاع گفت : من دراین جریان بی‌گناهم ، من برای اثبات حرفهایم چهار شاهددارم که از آنها تحقیق نشده چرا نباید ازآنها تحقیق کنندتامعلوم شود که من شب حادثه کجا بودم، کجا خوابیدم ، کجا غذاخوردم ، من دراینجا بجز خدا و ۵ وکیل مدافع هیچ کس دیگری را ندارم ، محاکمه تنها دراین دادگاه نیست روز قیامتی هم هست .

درمدت سیزده روز چندین بار آن طفل را برای شناسائی نزد ماآوردند. اوگفت مارا نمی‌شناسد ولی باوجود این بدون دلیل مرا مقصر میدانند .

**منهم بیگناهم !**

متهم ردیف دوم عبدالرحمان رضوان بعنوان آخرین دفاع گفت : قبلاهم گفتم حالا هم می‌گویم ، من هم بی‌گناهم بدون دلیل مرا دستگیر کردند ، من درحسین‌آباد کرج‌زندگی‌میکردم عبدالرحمان کوهسا با ۵ نفر دیگر در مهرویلا بودند. آنها چه احتیاجی بمن داشتند که هنوزهم اثر ضربه های وارده دربدنم دیده میشود ، چطور من می‌توانم شبانه عده‌ای را بکشم وباخیال راحت صبح سرکار خودحاضر شوم، آقای رئیس بداد من برسید.

**فرار میکردم ..**

متهم ردیف سوم امام نظر بعنوان آخرین دفاع گفت : خدامیداند من از این ماجرا هیچ خبری ندارم، اولین روزی که‌مرا دستگیر کردند و پولهایم را به آن طفل نشان دادند او گفت این پولهای من نیست .

۵روز پس از دستگیری‌برای دومین بار پولهای مرا به آن طفل نشان دادند او بازهم حرفهای قبلی را تکرار کرد، سیزده روز بعد ادعا شدپول‌آن طفل بین پولهای من بوده ،اگر من اینکار را کرده بودم با پولهای دزدیده شده‌به‌افغانستان فرار میکردم، دراینجا نمی‌ماندم که دستگیر کنند .

**تقصیری ندارم ...**

متهم ردیف چهارم توره خالدار بعنوان آخرین دفاع گفت :

من از روز اول هم گفتم تقصیری ندارم ، وقتی از من تحقیق شدهرچه میپرسیدند من می‌گفتم خبر ندارم ، در مورد چیزی‌که خبر ندارم چه جوابی بدهم آیا مغز من آنقدر خراب است که مرتکب چنین جرمی شوم و همانجابمانم و حتی به تهران هم فرار نکنم ؟

**برای قتل‌و سرقت‌نیامدم**

متهم ردیف پنجم محمدصالح یعنوان آخرین دفاع گفت : آقای رئیس دادگاه ، شمای‌چی پدر من هستید باین موضوع رسیدگی کنیدتا معلوم شود من دراین ماجرا دخالتی‌نداشتم، من از اول گفتم بیگناهم من‌به کشوری آمدم که نان بخورم وگرنه برای قتلو سرقت‌باینجا نیامده‌ام ، باز هم می‌گویم من بیگناهم .

**احتیاجی بمن نبود**

عبدالرحمان قاسم متهم‌ردیف ششم بعنوان آخرین دفاع گفت: ادعا شده است که عبدالرحمان کوهسا با۵ نفر دیگر که در همان موتورخانه بوده‌اند ، نزد من که در حسین آباد زندگی میکردم آمدند . فاصله حسین آباد تا موتورخانه یکساعت و نیم وقت میگیرد . عبدالرحمان کوهسا چه احتیاجی بمن‌داشت تا این همه راه راطی کند ومرا از حسین آباد به موتورخانه ببرد . تازه هیچ‌یک از ما۹ نفر مغز نداشتیم که پس‌ازارتکاب قتل فرار کنیم و آنقدر درآنجا نمانیم که ژاندارم ها ما را دستگیر کنند ؟مگر آنهاعکس و یا شناسنامه‌ای از ماداشتند که ما رابشناسند و دستگیر کنند ، من براحتی میتوانستم سوار ماشین شوم و لااقل به مشهد فرار کنم ، اگر ما به کرج آمده‌بودیم و مرتکب‌قتلی میشدیم دوستان‌دیگرمان‌متوجه این موضوع میشدند.

**مرا آزاد کنید**

متهم ردیف‌هفتم سیدابراهیم فرزند سید اسماعیل درآخرین دفاع خود گفت : آقای رئیس من از شما می‌خواهم همین حالا مرا آزاد کنید .

در تمام تحقیقات هم‌گفتم من با این عده نبودم ، بقتل‌رسیدن چند نفر نباید باعث شود من صدماه زندانی شوم ، من در افغانستان مادر عاجزی دارم که باید مخارج او را تامین کنم. من اگر بخواهم از خیابان‌عبور کنم باید آیه قرآن بخوانم چرا که من از یك چشم نابینا هستم چطور می توانم دست به چنین کاری بزنم.

**بقیافه من نگاه کنید**

متهم ردیف هشتم حسین یوبه بعنوان آخرین دفاع گفت: آقای رئیس به قیافه من نگاه کنید آیا من می‌توانم با این جثه ضعیف آدم بکشم ؟

متهم ردیف نهم ، یزدان برای آخرین دفاع گفت :قبول دارم بدون اجازه وارد کشور شما شده‌ام ولی در جریان‌قتل و سرقت دخالتی‌نداشتم وازاین موضوع بی اطلاعم ، من این موضوع رابه دادستان کرج‌هم گفتم ولی قبول نکرد، اگر گناهکارم مرادرزندان‌نگهدارید ولی اگر بیگناهم مرا آزاد کنید تابروم پیش همسر وپدر ومادرم .

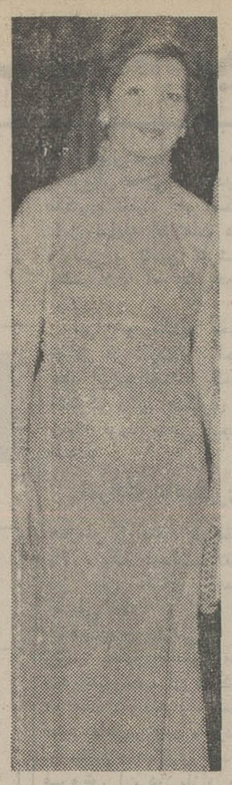

مرحوم توران رستمی همسر هوشنگ صدری افشار

پس از ده جلسه دادرسی و استماع آخرین دفاع متهمین ، ساعت ۱۱و۳۰ دقیقه صبح‌دیروز رضا امیر کلالی رئیس دادگاه ختم دادرسی رااعلام کرد وبرای صدور رای نهائی همراه مستشاران دادگاه وارد شور شدند.

در برخورد کامیون ومینی‌بوس در ۱۰ کیلو متری بندرگز

# ۱۲ سرنشین مینی‌بوس کشته‌شدند

صحنه‌ایست از برخورد مینی‌بوس با کامیون ، در ۱۰ کیلو متری بندر گز که ۱۲ کشته و ۱۰ مجروح برجای گذاشت ،سرعت‌بیش از اندازه مینی بوس این حادثه غم‌انگیز را به بار آورد .

بندر گز ـ خبرنگار اطلاعات با مرگ ٤ تن از مجروحان حادثه خونینی که در ۱۰ کیلو متری بندرگز روی داد تعداد تلفات این حادثه به ۱۲ نفر رسید .

حادثه براثر تصادف‌مینی بوس ۷۸۸۲۲ تهران ـ ب بهرانندگی محمد علی‌کشیری که از ساری عازم مشهد بود با کامیون ۵۲۶۲۳ تهران به رانندگی حسن صادقیان که از سمت‌مقابل می‌آمد در ۱۰ کیلو متری بندر گز روی داد شدت تصادف بحدی بود که‌مینی بوس از جاده منحرف شدو کامیون بر روی سقف آن واژگون گردید .

در اولین لحظات وقوع این حادثه هشت تن از مسافران مینی‌بوس‌درلابلای آهن پاره های برجامانده‌از مینی‌بوس جانسپردند و ۱٤ تن بشدت مجروح شدند .

**۱۲ کشته**

مجروحین بوسیله اتومبیل های مردم که‌عبور میکردند، به بیمارستان های کورش کبیر بندر گز و پهلوی گرگان انتقال یافتند اما معالجات در مورد آنهاموثر واقع نشد و ٤ تن از مجروحان‌دربیمارستان های بندر گز و گرگان جان ـ سپردند و تعداد مقتولان حادثه به ۱۲ نفر رسید .

۷تن از مقتولین هنوز شناسائی نشده‌اند وهویت ۵ تن از آنها بشرح زیر اعلام شد :

احمدبای فرزند علی بابا (کمک راننده و صاحب‌مینی بوس) ـ غلامرضا نقاش‌پور فرزند ذبیح‌اله ۲۳ ساله دانشجوی مدرسه عالی تکنولوژی سمنان ـ اسماعیل مهدی پور فرزند قربان ۳۰ ساله ـ عباس حدادپور ۵۰ ساله و گل اندام اکبری (۷۵ ساله) .

مجروحان حادثه که در بیمارستان های بندر گز و گرگان بستری هستندعبارتند از حسن مهدی‌پور ـ کلثوم اسماعیلی ـ فاطمه وهابی‌ـ عزیزه کاظمی ـ شعبان مهدی‌پور ـ بهمن کاظمی ـ محمد حدادپور ـ حسین میری ـ ابراهیم کاظمی ـ محمد مهدی‌پور و مینا شهابی .

محمد علی‌کشیری (راننده مینی بوس) به علت‌وخامت حالش جهت درمان به یکی از بیمارستان های تهران انتقال یافته است .

راننده و کمک راننده کامیون که در این حادثه آسیبی ندیده‌اند توسط ماموران انتظامی دستگیرو تحت پیگرد قانونی قرار گرفته‌اند.

کاردان فنی پلیس راه بندر گز علت تصادف را سرعت بیش‌ازحد مینی‌بوس و انحراف آن به سمت‌چپ جاده اعلام کرد .

در پایتخت روی داده است :

## حادثه‌ها... حادثه‌ها

مردی در اثر یک تصادف رانندگی در سه راه‌ورامین، خیابان رزم‌آرا شدیدا آسیب دید . مجروح توسط ماموران پلیس به‌بیمارستان رضا شاه کبیر برده شد و تحت درمان قرار گرفت . کوشش پزشکان بیمارستان برای زنده ماندن‌محمد نادی بی نتیجه ماند و درساعت ۲٤ چشم از جهان فرو بست .

در محل حادثه گفته‌شد، این مرد را یک پیکان سبز رنگ زیر گرفت ولی باین سبب که برق شهر ری در ساعت تصادف خاموش بود کسی موفق‌به‌خواندن‌شماره اتومبیل و دستگیری‌راننده نشد.

★

جسد زنی که در اثر سوختگی در یکی از بیمارستانها در گذشته بود، باداره پزشکی قانونی برده شد . وی خدیجه دارائی‌نام داشت و ساکن آپارتمان ـ های نجف آباد،بلوک‌چهارم شماره ۱۲ بود .

این زنروز گذشته دچار سوختگی شد و اورا بیکی از بیمارستانها بردند . خدیجه دارائی‌پس ازچند ساعت در بیمارستان بدرود زندگی گفت .

★

جسد مردی باداره پزشکی قانونی انتقال یافت .

این مرد سیف‌اله سیونی نام داشت و ۷۲ ساله بود.

درگذشت این مرد در اثر مسمومیت تشخیص‌داده‌شد وجواز دفن برای وی‌صادر گردید .

★

شش روز پیش ، وحید منشادی ۲۸ساله درخانه‌اش بعلت نامعلومی دچار سوختگی شد و بوسیله همسرش به بیمارستان سوانح و سوختگی انتقال یافت ، کوشش پزشکان بجائی نرسید و نامبرده‌جان سپرد .

★

مردی دریکی از بیمارستانها تحت عمل جراحی فتق قرار گرفت و ساعتی بعد درگذشت. وی مصطفی شریفی نامداشت و ۷۰ ساله بود.

مصطفی مدتی بود که ازاین بیماری رنج میبرد و بالاخره برای رهائی از بیماری نزدیکی از پزشکان متخصص رفت و قرار شد هرچه‌زودتر فتق اورا عمل کنند.

روز گذشته‌مصطفی را باتاق عمل بردند و پس از بیهوشی تحت عمل جراحی قراردادند ، ولی دیگر بهوش نیامد و درگذشت .

## ۴۷۰ گرم هروئین کشف شد

### ۳ نفر دارندگان آن دستگیرشدند



قدرت‌اله طاهرخانی

چندی پیش ماموران اداره مبارزه با مواد مخدر اطلاع یافتند شخصی بنام قدرت‌اله طاهرخانی معروف به «کدخدا قدرت» ساکن تاکستان قزوین‌در امر فروش هروئین فعالیت می‌کند. ماموران با تنظیم برنامه‌ای در یک خرید ظاهری نامبرده را دستگیر و از او ۱۰۵ گرم هروئین‌کشف کردند. متهم دربازجوئی اظهارداشت این مواد به سید محسن‌فخار و علی زرندی تعلق دارد .بنابر این گفته ماموران با راهنمائی وی آن‌دونفر راهم‌در تاکستان قزوین دستگیر کردند و مقدار ۳۶۵ گرم دیگر هروئین از آنان بدست آوردند. هر سه متهم با پرونده تنظیمی به دادرسی نیرو های مسلح شاهنشاهی تسلیم شدند و تحقیقات پیرامون قضیه ادامه دارد .

## کشف ۱٫۲۵۰ کیلو شیره تریاک

بهار همدان ـ از منزل شخصی بنام محمد محمدی واقع در روستای «دینار-آباد» بهار ، ۱٫۲۵۰ کیلو گرم شیره خالص تریاک توسط ماموران پاسگاه ژاندارمری «بهار» همدان کشف شد .

محمد محمدی در منزل خود با کمک ٤ نفر دیگر سرگرم مالیدن‌تریاک بودکه توسط ماموران دستگیرشد وی همراه همکارانش به دادسرای همدان تحویل شد .

## یکی از زدان «زن»ها دستگیر شد

سه‌مرد زنی را ربودند و به‌بیابان های اطراف شهرری بردند.

دیروز زنی جریان ربودنش را توسط ۳ مرد به ماموران انتظامی اطلاع داد . حادثه بنابر توضیح و شکایت زن مزبور چنین روی داد .

وی، دوروز قبل در جاده شهرری در انتظار تاکسی‌بود، اتومبیلی که سه مرددر آن سوار بودند مقابل او ترمز کرده راننده می‌گوید مسافر می‌برد. زن مقصدش را میگوید وراننده او را سوار میکند . نزدیک شهرری زن متوجه‌می‌شود که دو نفر دیگر دوست راننده هستند و در یک فرصت مناسب باو حمله کرده دست ها و دهانش رامی‌بندند و با صورت بروی صندلی ماشین قرار میدهند . سپس او رابا تهدید باینکه کشته خواهد شد به نقطه خلوتی برده محتویات کیف وپولهایش را گرفته و دربیابان رهایش میکنند .

برمبنای شکایت و اظهارات زن شاکی پرونده‌ای تشکیل‌شد و ماموران آگاهی چون‌حدس میزدند دزدان و رباینده‌گان زن ممکن است بازهم بهمان جا بروند شاکی را بمحل دزدی بردند. پس از جستجو و بررسی محل زن ربوده شده جوان ۱۹ ساله‌ای را کمدر آن حوالی بود شناخت و بعنوان یکی از رباینده‌گان خودمعرفی کرد . ماموران او رادستگیر کردند. ماموران شعبه یک آگاهی در حال حاضر درصدد یافتن دو نفر دیگر هستند .

**مطب دکتر ارفع**
پس از تعطیلات تابستانی مجددا در خیابان حافظ شماره ۶۸۷ در انجام وظیفه حاضر است
تلفن ۸۹۷۵۳۵

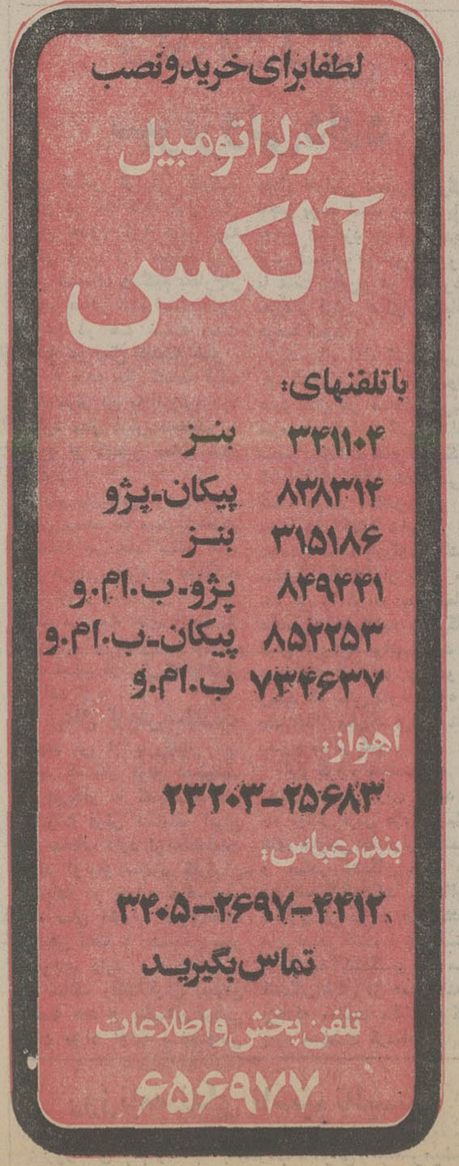


## تبریکات

**سرکار خانم نصرت‌السادات رضوی نیکخو**
حسن انتصاب شایسته آن مقام را به عضویت هیئت مدیره بانک فرهنگیان تبریک می‌گوئیم
**گرگان ـ محبوبه نیازمند ـ یوسف بجنوردی**
آ ـ ۳۹۰۰

**جناب آقای مهدی صفا**
**مدیریت کل امور اقتصادی‌ودارائی استان‌مرکزی**
انتصاب شایسته جنابعالی را صمیمانه تبریک عرض نموده توفیق روزافزون شما را در خدمت صادقانه به شاهنشاه آریامهر از خداوند متعال خواهانم .
**کرمعلی کرمیار**
آ ـ ۶۰۲۳

**جناب آقای رضا نیکزاد نراقی**
با اظهار مسرت و خوشوقتی انتصاب شایسته آن جناب را به مدیریت کل امور اقتصادی و دارائی استان گیلان صمیمانه تبریک عرض نموده موفقیت جنابعالی را در راه انجام خدمت به شاهنشاه آریامهر و میهن عزیز آرزومندیم .
**شیرود شهسوار ـ قربانعلی شیرودی ـ ضیاء شیرودی**
آ ـ ۳۹۳۱

**جناب آقای عالیخانی**
**ریاست محترم انجمن استان تهران**
انتصاب بجا و شایسته آنجناب را صمیمانه تبریک عرض نموده، موفقیت روزافزون شما را در راه خدمت‌به شاهنشاه آریامهر و میهن عزیز از درگاه خداوند متعال مسئلت دارد
**شرکت دریای شن ـ قلعه حسنخان**
آ ـ ۲۱۱٤۱

**جناب آقای ابوالفتح یاسری**
حسن انتصاب شایسته جنابعالی‌را به معاونت‌وزارت دادگستری تبریک عرض و موفقیت آنجناب را در راه خدمت به شاه و ملت از درگاه باری‌تعالی خواستارم .
**خرم‌آباد لرستان ـ شکرالله عربزاده**
آ ـ ۳۹۲٤

**جناب آقای داود اپیک‌چی**
موفقیت شما را در مسابقات هنری دانشگاه‌ها و موسسات آموزش عالی کشور تبریک می‌گویم .
**محمد رضا اپیک‌چی**
آ ـ ۲۱۰۷۷

**جناب آقای طاهر سلیمان نژاد**
انتصاب شایسته و بجای جنابعالی را بریاست دادگستری شهرستان دزفول تبریک عرض مینمایم .
**دزفول ـ عبدالرضا سعادتی**
آ ـ ۳۹۳۲

**جناب آقای مهندس مجید فاتحی**
انتخاب بجا و شایسته آنجناب را بریاست‌شورای آموزش و پرورش منطقه قصرشیرین تبریک عرض‌مینمایم.
**قصرشیرین ـ مرادپاک‌بیز**
آ ـ ۳۹۲۹

# مجالس ترحیم

با نهایت تاسف درگذشت پدر و عموی بزرگوار خود آقای **محمد حسن علومی** را به‌اطلاع بستگان و دوستان می رساند .

مجلس ترحیم آن فقید سعید روز پنجشنبه ۲۳ تیرماه از ساعت۶ الی۸بعداز ظهر در مسجد مجدبرگزارخواهدشد.

**الاحقر شیخ‌محمد علومی،الاحقر شیخ‌حسین‌علومی، مهندس حسین علومی، حمید علومی، دکتر اکبر علومی ، دکتر محمد علومی، محمد رضا علومی، محمد علی‌علومی، کمال علومی، جمال علومی، محمد تقی علومی**

آ_۲۱۰۶۷

---

باندوه فراوان درگذشت (خاله‌زاده- عمه‌زاده- عموزاده) خود آقای **محمد حسن علومی** رابه‌اطلاع بستگان‌ودوستان می‌رساند .

مجلس ترحیم زنانه ومردانه فقید سعید روز پنجشنبه ۲۳ تیرماه از ساعت ٦ الی ۸ بعد از ظهر در مسجد مجد برگزار خواهد شد .

**دکترمحمد علی ملکی، میرزا محمود ملکی ، ابو القاسم ملکی یزدی، دکتر محمود علومی، دکتر رضا علومی، ایرج علومی، احمد علومی، محمد علومی، دکتر حسن علومی ، علی علومی، حسین علومی، دکتر صدر، جعفر اردکانیان ، علیرضا ونوقی، مهدی رسولیان .**

آ_۲۱۰۶۸

---

باتاثر وتالم فراوان درگذشت آقای **محمد حسن علومی** فرزند مرحوم آیت‌اله آخوند ملامحمد حسین مجتهداردکانی را به‌اطلاع دوستان وفامیل می‌رساند .

مجلس ترحیم زنانه ومردانه آن فقیدسعید روزپنجشنبه ۲۳ تیرماه از ساعت٦ الی ۸بعد از ظهر در مسجدمجدبرگزار خواهد شد .

**خانواده‌های علومی، ملکی یزدی، آزما، حافظی، شفائی، پویا، اردکانیان، رسولیان، ونوقی، اوهب، طبسی ، بیاد ، احمدیه، طبسیان، آثاری ، میرزکنیان ، صلحجو ، صدر ، حجتی، کمال‌نیا، درانیان، الهی، عسکریه، میرزرگر، آثاریان، اسماعیلی، فصیحی، میروکیلی، همدانی‌زاده، خسرونژاد .**

آ_۲۱۰۶۹

---

باندوه وتاسف فراوان درگذشت شادروان جنت‌مکان مرحوم **محمد حسن علومی** عضو انجمن شهر و شورای داوری شهرستان یزد، عموی گرام همکار ارجمند آقای‌محمد علی علومی را به‌اطلاع می‌رساند. مجلس‌ترحیم زنانه‌ومردانه ان فقید سعید روز پنجشنبه ۲۳ تیرماه جاری از ساعت٦ الی ۸ بعداز ظهر در مسجد مجد برگزار خواهد شد .

**کارخانجات پارس الکتریک (شرکت سهامی عام)**

آ_۲۱۰۷۰

---

اطلاعات- مصیبت وارده را بعموم افراد خاندان علومی و خانواده‌های وابسته تسلیت می‌دهد .

---

با نهایت تاسف فقدان دردناک آقای **مهندس بیژن بدیع** مدیرعامل‌شرکت مهندسین مشاورهگزا (عضو انجمن‌مهندسان مشاور ایران) را باطلاع همکاران و اعضای‌انجمن‌مهندسان مشاور ایران می‌رساند مجلس ترحیم مردانه آن مرحوم‌روز جمعه ۲۴ تیر از ساعت ۹ الی ۱۱ صبح در خانقاه صفی علیشاه برگزار می‌گردد .

**انجمن مهندسان مشاور ایران**

آ_۲۱۱۹۳

---

باکمال تاسف درگذشت دردناک آقای‌**مهندس بیژن بدیع** مدیرعامل‌شرکت مهندسین‌مشاور هگزا(عضو جامعه‌مشاوران ایران) رابه‌اطلاع همکاران واعضاء جامعه می‌رساند مجلس ترحیم مردانه آن مرحوم روز جمعه ۲۴ تیرماه از ساعت ۹ الی ۱۱ صبح درخانقاه صفی علیشاه برگزار میگردد.

**جامعه مشاوران ایران**

آ_۲۱۱۹۴

---

بانهایت تالم وتاسف کارمندان و کارکنان مهندسین‌مشاور هگزا فوت نابهنگام مدیرعامل گرامی خود آقای **مهندس‌بیژن بدیع** را باطلاع کلیه خویشان، بستگان،دوستان و همکاران آن مرحوم می‌رسانند مجلس ترحیم مردانه آن مرحوم روز جمعه ۲۴ تیرماه ۲۵۳۶ از ساعت ۹ الی ۱۱صبح در خانقاه صفی علیشاه برگزار می‌گردد .

**کارمندان و کارکنان مهندسین مشاور هگزا**

آ_۲۱۱۹۶

---

**هو الباقی**

باقلب‌هائی آکنده از اندوه فوت ناگهانی عزیز ازدست رفته‌مان **مهندس بیژن بدیع** راکه دراثر سانحه اتومبیل‌اتفاق افتاده‌است باطلاع کلیه‌خویشان، بستگان، دوستان‌و همکاران ان‌مرحوم میرساند مجلس ترحیم مردانه آن‌مرحوم روزجمعه ۲۴ تیرماه ۲۵۳۶ از ساعت ۹ الی ۱۱ صبح در خانقاه‌صفی علیشاه برگزار می‌گردد .

**خدیجه بدیع، هما پناه (بدیع)، مریم بدیع، مینا بدیع، ایران بدیع (اعلم)، همایون بدیع وخانواده: جمشید بدیع‌و خانواده: محمد حسن بدیع و خانواده: مهندس عبدالمجید اعلم، مهندس محسن بدیع و خانواده: دکتر محمد بقائی و خانواده: اهال رئیس، محمدعلی رئیس، محمود پیشتاز و خانواده، خانواده بقائی صفا، زهراپناه، دکتر جلال‌پناه و خانواده، مهندس کمال‌پناه، مهندس جمال‌پناه و خانواده ، ابراهیم‌پناه وخانواده، مهندس امیر زندی‌مقدم، مهندس علی اصغر رفیعی، مهندس سیروس ادیب، حمید خواجه‌نصیری، خانواده‌های صیرفی، امانی، علوی، مفید، شریفی، پرویز ، زندی مقدم، آزاده، یوسفبیگی، پارسافر و سایر خانواده های وابسته .**

آ_۲۱۱۹۵

اطلاعات- مصیبت وارده را بعموم افراد خانواده‌های عزادار بویژه بازماندگان آنمرحوم تسلیت میدهد .

---

باکمال‌تاسف درگذشت **آقای مصطفی شریفی** همکار گرامی و کارمند دفتر اسناد رسمی شماره ٦٨ تهران را باستحضار دارکنان دفاتر اسناد رسمی تهران می‌رساند. مجلس ترحیم روانشاد روز پنجشنبه ۲۳ر٤ر۳٦ از ساعت ۱۲ الی ۱٤ در خانقاه صفی علیشاه برگزار می‌شود .

**سندیکای کارکنان دفاتر اسناد رسمی تهران**

آ_٦۰۲۹

---

بانهایت تاسف وتاثر درگذشت همکار عزیزمان آقای **مصطفی سریی ملایری** راباستحضاردوستان خصوصاجامعه دفاتر اسنادرسمی تهران می‌رساند. مجلس ترحیم شادروان روز پنجشنبه ۲۳ر٤ر۳٦ از ساعت ۱۲ الی ۱٤ در خانقاه صفی علیشاه منعقد می‌گردد .

**دفتر اسناد رسمی شماره ٦٨ تهران- مقدس، عطاری، نایب یزدی، چهرپرداز، رامز، جعفربیکی، پیرفلک .**

آ_٦۰۲۹

---

بدینوسیله فوت آقای **مصطفی شریفی** بزرگ خاندان شریفی ملایری را باطلاع اقوام وآشنایان می‌رساند. مجلس ختم مردانه وزنانه روانشاد ازساعت۱۲ الی۱٤ روزپنجشنبه ۲۳ر٤ر۳٦ درخانقاه صفی علیشاه برگزار میگردد .

**خانواده‌های : شریفی، قادرزاده، میر علی اکبری ، شیبانی، جعفری، محمدی، ثقةالاسلامی، فرشیدورد،شهنائی، اربابی، آزموده، افشاری، خواجه نوری، ملکی ، پروین ، کرامتی، امامی، بهرامی، علی اکبری .**

آ_٦۰۲۹

اطلاعات - مصیبت وارده را بعموم افراد خانواده‌های عزادار بویژه بازماندگان تسلیت میدهد .

---

باندوه فراوان درگذشت بانوی نیکوکار **خانم‌قمر فریدی** را باطلاع دوستان و آشنایان می‌رساند. مجلس ختم آن مرحومه روز جمعه ۲٤ تیرمامجاری ازساعت ۲تا٤ بعدازظهر درمسجد آلاشت سوادکوه منعقد است .

**خانواده‌های: فریدی، پهلوان، سیمبر، مفیدی، دانشفر، گودرزی، عباسی، مختاریان، یوسفی، حیدری، شاهرخی ، ناصری، محسنی، طیبی، صالحی، رجبی، روستائیان،فرخی، پاینده ، فتحی .**

آ_٦۰۷۷

اطلاعات- مصیبت وارده را بعموم افراد خانواده‌های عزادار بویژه بازماندگان آنمرحومه تسلیت میدهد .

---

**بازگشت همه به‌سوی اوست**

بمناسبت درگذشت شادروان مرحوم **رجب پورمند** پدر همکارمان در قوچان مجلس ترحیمی درروز جمعه۲٤ر٤ر۳٦ از ساعت ۸ صبح الی ۱۱ و ٤ الی ۷ بعداز ظهر در مسجد فولاد تربت‌حیدریه برگزارمیشود تشریف‌فرمائی شما موجب شادی روح آنمرحوم وتسلی خاطر بازماندگان‌خواهدبود.

**کارکنان بانک رهنی تربت حیدریه**

آ_۳۹۵۸

---

باکمال تاسف درگذشت نابهنگام شادروان **سید علی وزیرزاده** پدر عزیز همسران خودرا به‌اطلاع می رساند مجلس ترحیم روز شنبه ۲۵ تیرماه در خانقاه صفی علیشاه منعقد خواهد بود .

**رحمت‌الله انتخابی- تقی وزیری کاشانی**

آ_۲۱۲٤۲

---

با کمال تاسف درگذشت نابهنگام شادروان **سید علی وزیرزاده** پدر و برادر عزیزمان را به‌اطلاع خویشاوندان و دوستان وهمشهریان محترم می‌رساند مجلس ترحیم مردانه و زنانه فقید سعید روز شنبه ۲۵ تیرماه ازساعت ٦ تا۸ بعد از ظهر در خانقاه صفی علیشاه منعقد خواهد بود .

**جعفر پریطوسی، شهین، ثریا، سهیلا ، سید حسن ، سید حسین، بتول ، ایران، شمسی الملوک ، وزیرزاده ، خانواده‌های غروی، انتخابی، وزیری، صاحب ، خلیل‌اقدم، خسروانی، امیر مظاهری، اعظم وافقی، صدوقی ، شاکر نائینی، حیدربیگی ، میرخانی، بهنامی، قلعه‌بیگی ، نصیری انصاری، امین ناطقی، صفوی، ریاحی، حجازی ، محققی ، هاتفی، عبقری، اسماعیلی ، صرعامی ، موسوی ، تهرانی ، مشایخی، پارسانژاد .**

آ_۲۱۲٤۳

اطلاعات- مصیبت وارده را بعموم افراد خانواده‌های عزادار تسلیت میدهد .

---

باکمال تاسف وتاثر درگذشت ناگهانی شادروان مرحومه **حاجیه خانزاده خانم سعیدی (کریمی)** رابه‌اطلاع عموم‌بستگان ودوستان و آشنایان میرساند. مراسم ترحیم زنانه و مردانه انمرحومه از ساعت ۱۱ الی ۱۳ روز جمعه ۲٤ تیر ماه در خانقاه صفی علیشاه برگزار می‌گردد .

**حاج محمد علی، منوچهر، هوشنگ و امین سعیدی . خانواده‌های سعیدی،کریمی، اشرفی،دانش، ناصری،ابطحی، اسلوبی، پاکدامن، دهقان، ناجبخش، محتشمی ، دالائی ، اسدی دالائی، مشفق، نوبخت، مجتبائی، ممقانی ، اکرامی ، سوهانکی، کیوان، معین‌السادات، مطلبی، فرنقی، سلیمانی ، دادمرز، دیدهور، رهبر و خانواده‌های وابسته .**

آ_۲۱۱۹۲

اطلاعات- مصیبت وارده را بخانواده‌های عزادار بویژه بازماندگان آنمرحومه تسلیت می‌دهد .

---

بانهایت تاسف درگذشت مرحوم **حاج نصرالله رنجبری** خمینی را درتهران باطلاع خویشان ودوستان وهمشهریان میرساند. بهمین مناسبت مجلس ترحیمی زنانه ومردانه از ساعت۹صبح الی۱۱روز جمعه ۲٤ر٤ر۳٦ درمسجدفخرالدوله دروازه شمیران برگزار می‌شود .

**خانواده‌های رنجبری و بستگان**

آ_٦۰۱۱

اطلاعات - مصیبت وارده را به خانواده‌های عزادار تسلیت می‌دهد .

---

بانهایت تاسف وتاثر درگذشت ناگهانی **آقای محمد قلی** پشتیبان را به‌اطلاع کلیه دوستان و آشنایان میرساند.مجلس ختم آن مرحوم روز جمعه ۲٤ر٤ر۳٦ از ساعت ٤ الی ٦ بعد از ظهر در خانقاه صفی علیشاه برگزار می‌گردد .

**خانواده‌های : پشتیبان، زینال‌زاده ، نبویه، ذوقی ، قاسمپور، کریمی، نجفلی، باغبان یزدی، کاظمی ، مستاقی ، منصوری، سقائی، مسعودنیان، مومنی، عطاریان .**

آ_٦۰۰۵

---

**مجلس ترحیم در رودسر**

باندوه فراوان درگذشت بانوی نیکوکار **خانم سیده حوا صرافزاده «مظفری»** را باطلاع می‌رساند مجلس ختم آن مرحومه از ساعت ۸ صبح الی ۱۱ روز پنجشنبه ۲۳تیر ماه ۳٦ در مسجد حاج طالبزاده رودسر منعقد می باشد با شرکت خود و تلاوت آیاتی از کلام‌اله مجیدباعث خشنودی روح آن مرحومه وتسلی خاطر بازماندگان گردند .

**خانواده‌های صرافزاده، مظفری، و وابستگان**

آ_۳۹٤۹

---

بانهایت تاسف درگذشت مرحومه مغفوره مادر آقایان محمد آذری و مهندس عباسی را باطلاع میرساند. مجلس ترحیم آن مرحومه ازساعت ۱۰ الی ۱۲ قبل ازظهرپنجشنبه ۲۳ر٤ر۳٦ درمسجد جزایری واقع در خیابان خیام - بازار عباس‌آباد (مسجد عباس‌آباد) برقرار است امیداست‌دوستان باشرکت خود روح آن مرحومه را شاد فرمایند .

**هیئت عزاداران تبریز**

آ_٦۰۷۹

اطلاعات - مصیبت وارده را به بازماندگان آنمرحومه تسلیت می‌دهد .

---

# یادبود

تنها نه زبیداد جفا بال وپرم سوخت
چون شمع شب افروز زپا تابسرم سوخت
فرق من و پروانه همین بود بعالم
پروانه پرش سوخت ولی من جگرم سوخت

**یگانه فرزند دلبندم علی جان**

دوسال از مرگ نابهنگامت گذشت‌دوسالی که هرروزش برای من قرنی بود هرچند دیگر بین مانیستی ولی‌خنده شادمانه‌ات درخانه طنین‌می افکندو صورت‌دوستداشتنی ومهربانت روی دیوار نقش بسته چگونه میتوان آن خوبیها و مهربانی‌های ترا از یاد برد و مادرت تنهابامید روزی است که مشیت الهی تعلق گیرد و من بتو که درخانه ابدیت خفته‌ای بپیوندم. چون روز ۲٦ر٤ر۳٦ دومین سال پسر ناکامم علیرضا صفری و یازدهم مرداد درگذشت دومین سال همسرم یدالله صفری است چنان بارغم و اندوه مرا سنگین کرده که قادر به انجام تشریفات شب سال نیستم ، بدون مراسم خاصی روز یکشنبه از ساعت ۷ شب الی۹ در انتظار دیدن دوستان و یارانی که از آنها یاد ویادگاری‌دارند میباشم . روانشان شاد .

**مادر داغدیده و تنها - ملک زمان فرحی**

آدرس - خیابان وزرا منزل امیر فرحی

آ_۲۱۱۵٦

---

# یادبود

**یادش را گرامی میداریم**

مراسم چهلمین شب درگذشت دردناک **دکتر منوچهر بهرامی** همسر عزیز و پدر بزرگوارمان از ساعت ۷ بعد ا ظهر روز جمعه ۲٤ تیرماه درمنزل آنمرحوم منعقد است .

**هما بهرامی (خرسند) ، روشنک بهرامی، نازنین بهرامی، خسرو بهرامی .**

آ_۲۱۱۵٤

---

**یادش گرامی باد**

به‌مناسبت چهلمین شب ضایعه جبران‌ناپذیر مرگ‌شوهر خواهر عزیز وگرامی خود **دکتر منوچهر بهرامی** مراسمی‌از ساعت ۷ بعداز ظهر روز جمعه ۲٤ تیرماه درمنزل آنمحوم برپا است .

**دکتر فریبرز خرسند**

آ_۲۱۱۵۵

---

بمناسبت اولین سال درگذشت پدر عزیزمان آقای **سید جلال سادات منصوری** مجلس یادبودی ازساعت ۱۷ الی۱۹ روز پنجشنبه ۲۳ر٤ر۲۵۳٦ در مسجد ماشاءاله - جنب ابن بابویه- آرامگاه منوچهری برگزار میگردد امید است‌دوستان و آشنایان با تشریف فرمائی خود خاطر بازماندگان‌را تسلی بخشند .

**خانواده سادات منصوری وفامیل وابسته**

آ_٦۰٤۹

---

بیست وسوم تیرماه مصادف با سالروز درگذشت‌عزیز از دست رفته‌ما **شادروان علی اکبر فرزام‌پور** است همانطور که خواست او بود مراسمی برگزار نمی‌شود وهزینه آن صرف امور خیریه خواهد شد باشدکه‌از این رهگذرروانش شادتر گردد .

**منیره، فهیمه، فرشته، فیروزه**

آ_۵۹۱۳ ۱_۲

---

# تسلیت

جناب آقای محمد ملک محمدی نوی و هوشنگ موسوی
بانهایت تاسف مصیبت وارده را به آن خاندان محترم صمیمانه تسلیت می‌گوئیم .

**علی عزمی و بانو**

آ_۲۱۲۵۱

---

**خانم لوسین استارچی**

مصیبت وارده را به جنابعالی و خانواده محترمتان تسلیت می‌گوئیم برای شما و خانواده‌تان آرزوی شکیبائی داریم .

**کارمندان شرکت هابر - بکمن**

آ_۲۱۲۵۵

---

**جناب آقای عباس رنجبری**

کارمندان این دفتر واینجانب در مصیبت وارده‌همدرد بوده خداوند بازماندگان را صبر جمیل عطا فرماید .

**حسین بهجت**

آ_٦۰۸۹

---

**جناب آقای رضا عالم**

بانهایت تاثر واندوه مصیبت وارده را بشما و اعضای خانواده محترم تسلیت گفته بقای عمر و سلامتی همیشگی بازماندگان را از درگاه خداوند متعال خواستاریم .

**علی اصغر پناه - احسان‌اله پزشکپور**

آ_۳۹۵۹

---

**جناب آقای حمید کاشانی**

باندوه فراوان مصیبت وارده را تسلیت میگوئیم و وبقاء عمر جنابعالی و خاندان محترم را از درگاه خداوند متعال خواستاریم .

**شرکت سهامی (خاص) پخش البرز**

آ_۲۱۲۵۳

---

**جناب آقای حمید کاشانی وخانواده محترم لنکرانی**

مصیبت وارده را به‌آن جناب وخاندان محترم‌و شریف لنکرانی تسلیت می‌گوئیم .

**اردشیر استوانی و بانو**

آ_۲۱۲٤٦

---

**جناب آقای مهندس حبیبی**

باکمال تاسف مصیبت وارده را به‌جنابعالی و خانواده محترم از طرف خود وکارکنان شرکت‌تعمیرگاه‌بزرگ‌کامیون تهران تسلیت عرض می‌نمایم .

**مدیر عامل - مهندس سموانی**

آ_۲۱۲۵۰

---

**جناب آقای دکتر پرویز خبیر**

مصیبت وارده را به‌آن جناب وخاندان شریف و ارجمند خبیر تسلیت می‌گوئیم .

**اردشیر استوانی و بانو**

آ_۲۱۲٤۸

---

**جناب آقای مهندس سیروس داداشیان**

درگذشت پدر خلدآشیان را تسلیت گفته بقای عمرآن خانواده شریف را خواستارم .

**حسن فراهانی**

آ_۲۱۲٦

---

**جناب آقای رضا عالم**

با نهایت تاثر وتاسف همکاران و دوستان قبادی - آموزنده- بدری- بیژنگ- رفیعی‌مقدم- دژم- پاکروان- هنرور، مصیبت واردهرا بشما واعضای‌خانواده‌محترم تسلیت عرض می کنند .

آ_۳۹٦۱

---

**جناب آقای حاج سید احمد افصحزاده**
**رئیس محترم بانک ملی ایران- شعبه ذوب آهن**

بانهایت تاسف وتاثر درگذشت فقیده سعیده مادرگرامی همسرتان راتسلیت گفته بقای عمر وسعادت‌آنجناب‌و خانواده محترم را ازدرگاه خداوند متعال خواستاریم .

**شهرضا- حاج حسین رهبر، امان‌اله رهبر و خانواده .**

آ_۳۹٦۰

---

**جناب آقای بنی اعمام و بانو**

مصیبت وارده را صمیمانه تسلیت می‌گوئیم دوام عمر شما و صبر خانواده محترم را از خداوند بزرگ مسئلت می نمائیم .

**منلقو (ساقی کلایه)- درویش رجب‌پور، هیبت جعفری، مختار مسگریان، علی دانیالی، حسین امینی .**

آ_۳۹٦۲

---

**جناب آقای رضا عالم**

باکمال تاسف وهمدردی مصیبت وارده را به جنابعالی وکلیه بستگان صمیمانه تسلیت عرض نموده دوام‌عمر شما و خانواده محترم‌را ازدرگاه ایزد یکتا آرزو می‌کنیم .

**جمشید فاروقی و همکاران**

آ_۳۹٦۳

---

# تسلیت

**جناب آقای محمد توحیدی**

فوت پدر گرامیتان را از صمیم قلب تسلیت گفته خود را درغم شما شریک میدانیم .

**ناصرالدین مطیعا - مرتضی عباسی**

آ_۲۱۰۹۲

---

**دوست سندیکایی عزیز آقای مصطفی باشی**

درگذشت تاسف‌انگیز پدر ارجمندت را صمیمانه تسلیت می‌گوئیم وخود رادراندوه آن دوست‌عزیزو سایربازماندگان آن شادروان شریک میدانیم .

**مهدی بهشتی‌پور، نعمت ناظری ، حسین آل‌ابراهیم ، محمد حیدری .**

آ_٦۰۷۵

---

**آقای هرمز بیدارخانی**

با کمال تاسف و تاثر مصیبت وارده را صمیمانه بشما تسلیت عرض نموده و از خداوندمتعال‌برای یکایک‌بازماندگان صبر و شکیبایی آرزومندیم .

**علی اصغر خراسان‌پور - بهرام‌رضائی کاویانی**

---

**آقای اسداله رازیانی قمشه‌ای**

با نهایت تاسف و تاثر مصیبت وارده را از صمیم قلب تسلیت عرض نموده دوام و بقای عمر برای سایر بازماندگان آرزو داریم .

**حلیمه خویشتن‌داودی - اکبرناز افشاریان**

---

**سرکار خانم توراندخت دموکیلی راد**

بدینوسیله مصیبت وارده را از صمیم قلب بشما تسلیت عرض نموده و از خداوند متعال برای شما و سایر بستگان صبر و شکیبائی آرزو مینمائیم .

**محمدصادق حریری‌کاظمیان - محمدیوسف اشکان‌یاوری**

---

**همکار ودوست‌عزیز ،محمدمحسن اقلیم‌آذری**

بدینوسیله مصیبت وارده را به آن دوست ارجمند از صمیم قلب تسلیت عرض نموده امید است ما را در غم خود شریک و سهیم بدانید .

**قدرت‌اله‌کاوسرائی و بانو**

---

**جناب آقای حاج غلامعلی صدری وفائیان**

با کمال تاسف و قلبی اندوهناک مصیبت وارده را به جنابعالی تسلیت عرض نموده دوام و بقاء عمر برای سایر وابستگان از درگاه یگانه ایزد متعال خواستاریم .

**حاج ناصرقلی کیکاوس عطائی - حاج سید محمود ایرانی برهانی**

---

**آقای سید احمد ولی کاوسی ناظری**

بدینوسیله مصیبت وارده را از صمیم قلب بشما تسلیت عرض نموده و از خداوند متعال برای کلیه فامیل محترمتان صبر و بردباری آرزو داریم .

**سید محمد جواد انصاریان فرد - محمد مصطفی کریمیان سروستانی**

---

**آقای محمد ابراهیم رحیم‌نژاد**

باکمال تاسف وتاثر مصیبت‌وارده را ازصمیم قلب تسلیت عرض نموده دوام وبقاء عمر برای سایر بازماندگان آرزومندیم.

**کیومرث‌هوریانی ،بهرام‌میرزاآقائی**

---

**آقای‌عباس‌پوران‌دادی**

مصیبت واردهرا از صمیم قلب بشما تسلیت عرض نموده‌برای کلیه بازماندگان صبر و بردباری آرزو مینمائیم.

**اکبرخورسندوکیلی ،باقر اسحق‌نیا**

---

**سرکارخانم لواسانی کیائی**

بانهایت تاسف و قلبی اندوهناک مصیبت وارده را بشما عرض نموده وازایزد توانا خواهان صبرو شکیبائی می‌باشیم .

**محمد اکبر نیائی‌زاده ،فردوس شکوهیان‌پور**

---

**آقای عنایت‌اله روائی کمره‌ای**

باکمال تاسف‌و تاثر مصیبت وارده را ازصمیم قلب بشما تسلیت عرض نموده امیداست مارا درغم خود شریک بدانید.

**کوروس عمادی ممتاز وبانو**

---

**همکار گرامی دکتر رئوف محلاتی**

باکمال تاسف مصیبت وارده رابه‌آن همکار ارجمند تسلیت گفته‌امید است که‌مارا درغم‌خود شریک بدانید.

**فائزه‌خرم‌آبادی ،حسین‌علی‌نیروستانی**

---

**اصغر عزیز**

بدینوسیله مصیبت وارده را صمیمانه تسلیت عرض‌نموده واز خدای بزرگ برای توصبرو بردباری آرزو مینمائیم.

**همکلاسیهای تو: تیمورزاده ،نهاوندی‌پور**

---

**آقای محمدباقر شیدائی سروستانی**

باکمال تاسف و تاثر مصیبت وارده را از صمیم قلب‌تسلیت عرض نموده امیداست از راه دور تسلیت ماراپذیرفته و در غم‌خود شریک‌و سهیم بدانی.

**جهانگیر خلیل‌خانزادی ،حسین منصورخانلو وبانو**

---

**سرکارخانم ملوک گلشن‌زادگان**

با اندوه و تاسف بسیار مصیبت واردرا صمیمانه بشماتسلیت عرض نموده دوام وبقاء عمر برای سایر بازماندگان از ایزدتوانا خواستاریم.

**محمدمهدی زادگان گلروئی ،حبیب‌اله فهیمی ویژگانی**

---

**آقای محمد لطف‌اله شاهین نصیری**

بدینوسیله مصیبت‌وارده را ازصمیم قلب بشما تسلیت عرض نموده‌وبرای یکایک بازماندگان صبرو بردباری آرزو مینمائیم

**محمدرضا صدری اتابکی ،احمدولی‌کروری‌زاده**

---

**همکار گرامی ودوست عزیز نوروزجان**

باندوه و تاسف بسیار مصیبت‌وارده را ازصمیم قلب‌به‌آن دوست‌گرامیم تسلیت گفته از خدای بزرگ آرزوی صبر جمیل را خواستار می‌باشیم.

**اسفندیار مهروئی فروبانو ، علی‌محمد کجوری نائینی‌وبانو**

---

**آقای سید کاظم عرب معصومی**

باکمال تاسف وقلبی اندوهناک مصیبت وارده را صمیمانه تسلیت عرض‌وقلبی آرزو داریم.

**حسین‌علی دلبند عطائی‌وبانو ،کریم اصفهانی‌سروستانی‌و بانو .**

---

**آقای خسرو آذرمکانی**

بانهایت تاسف وقلبی‌اندوهناک مصیبت‌وارده را بشما تسلیت عرض نموده دوام وبقاء عمر برای سایر بازماندگان از ایزد توانا خواستاریم.

**رخساره گلاب‌دره‌ای -شیرین فهیم‌خانلو**

---

**بهروز عزیز**

بدین‌وسیله مصیبت وارده را بتو تسلیت گفته وازخداوند خواستار بقای عمر تو و سایر بازماندگان می‌باشیم.

**جهانگیر بهرام‌لو ، عباسقلی میرزابیگی المیان، سهراب خانی .**

---

**جناب آقای دکتر پرویز شادخو**

فوت عموی بزرگوارتان مرحوم علی اکبر مجیدیان را بجنابعالی وفامیل محترمتان تسلیت عرض می‌نمائیم .

**کارکنان بهداری و بهداشت ذوب‌آهن و لابراتوار عکاسی قسمت فنی .**

آ_٦۰۹۹

---

**جناب آقای ایرج مغرب**

بانهایت تاسف وتاثر درگذشت ناگهانی پدر گرامیتان‌را تسلیت عرض نموده بقاء عمر و صبر جمیل برای جنابعالی و بازماندگان از خداوند متعال مسئلت داریم .

**کارکنان اداره حفاظت ومحیط زیست گرگان و گنبد**

آ_۳۹٤٦

---

**جناب آقای ایرج مغرب**

مصیبت وارده را تسلیت عرض نموده بقای عمرجنابعالی وخانواده محترم مغرب را از درگاه خداوند متعال مسئلت می نمائیم .

**مسعود زکی‌خانی، ذبیح‌اله زرندی، هاشم زکی‌خانی .**

آ_۳۹٤۷

---

**جناب آقای مهندس فلاح رستگار**

باتاسف درگذشت پدر گرامیتان را از صمیم‌قلب تسلیت عرض نموده بقای عمر جنابعالی وسایر بازماندگان را از خداوند متعال مسئلت دارم .

**شرکت سهامی کشت وصنعت ودامپروری مغان - احمد نبوی**

آ_۳۹٤۵

---

مهندسین وکارکنان مهندسین مشاور هگزا مصیبت وارده را به خانواده محترم بدیع و پناه و خانواده‌های وابسته تسلیت عرض و خود را دراین مصیبت وارده سهیم می داند .

**آزاد حرف، زندی، محمودیان، شعفی،برومند، داوری، پزشکیان، کتابخشی، اسکندریان، استارچی ، نور فردی ، عباسی، ریاضی، اسلام، نگهدار، هدایتی ، رنجبر، مهدوی محبیان .**

۲۱۲۳۹آ

---

**نورچشمان عزیز زهره و بیژن کسروی**

فقدان اسفناک شادروان عذرا لنکرانی ضایعه‌ای دردناک بود، ضمن عرض تسلیت سلامت وبقای آن خاندان بزرگو بستگان داغدیده را ازخداوند خواهانیم .

**شیراز - ادیب کسروی وبانو**

آ_۳۹۵۱

---

**خانواده‌های نعمتی- دادرس- افراسیابی**

مصیبت وارده را از صمیم قلب تسلیت عرض نموده دوام وبقای عمر برای سایر بازماندگان آرزو داریم .

**خمین، محبوبه نعمتی، جعفر فتاحی**

آ_۳۹۵۰

---

**سرکارخانم بتول روح‌کانی**

بانهایت تاسف وقلبی اندوهناک مصیبت‌وارده را از صمیم قلب تسلیت عرض نموده وازخداوند دوام وبقاء عمر برای سایر بازماندگان آرزو مینمائیم.

**از طرف همکلاسی‌ها :شیده ، لیلا، معصومه، حوری ،شکوه، فخری ،زهرا، هاید ،هاله .**

---

**جناب آقای سید حسن طباطبائی**

باندوه فراوان غم درگذشت مادر گرامیتان را به‌آن‌جناب‌و خانواده محترم تسلیت عرض مینمائیم.

**اکبر کاشانی - احمد آتشزر -خانواده های جباری**

---

**جناب آقای محمد توحیدی**

باکمال تاسف فوت پدر گرامیتان را تسلیت عرض نموده بقای عمر شما و خانواده محترمتان را از خداوندخو استاریم.

**اتوتاج - حاج رضا طاهری**

---

**خانواده های محترم طباطبائی وپورناصری**

باکمال تاثر و تاسف مصیبت وارده را تسلیت عرض‌مینمائیم

**سعید خداداد -باقر بختیاری**

---

**آقای اکبر بهزادی**

مصیبت وارده را تسلیت عرض نموده امید است مارادر غم خود شریک بدانید.

**هیئت مدیره و کارکنان شرکت‌ایرتویا**

---

**خانواده محترم آموزش**

مصیبت وارده را تسلیت عرض مینمایم .

**سامانیان**

---

**جناب آقای حاج سید خلیل سیدی‌نژاد**

بانهایت تاسف و تالم فوت ناگهانی همسر گرامی را به جنابعالی و سایر بازماندگان تسلیت گفته سلامتی و طول عمر همگی را از خداوند متعال خواستاریم.

**کارخانجات پارس الکتریک (شرکت سهامی عام) دایره‌فروش**

---

# سپاسگزاری

از دوستان ارجمندم، فامیل و همکاران گرامی که در مصیبت وارده باماهمدردی فرموده‌اند نهایت سپاسگزاربوده سعادت و سلامت وطول عمر برای همه از خداوند مسئلت داریم .

**از طرف خانواده براتی درگز - برات قلی براتی**

آ_۳۹٤٤

---

# مجالس وعظ وسوگواری

## مسجد حضرت رسول اکرم (ص)

**خیابان نواب- چهارراه اناری**

بمناسبت بزرگداشت خاطرات مهم اسلامی **(شهادت‌امام هفتم و بعثت پیامبر اسلام (ص) ومیلاد امام حسین و امام سجاد و قمر بنی‌هاشم و امام زمان (عج)** از روز سه‌شنبه ۲٤ رجب (۲۱ر٤ر۳٦) تا پانزده شعبان (۱۰ر۵ر۳٦) بعد از نمازمغرب وعشاء برنامه‌های‌دینی‌برقرار میباشد و ازسخنرانی های گویندگان عالیقدر مذهبی استفاده خواهد شد، توفیق همگان بخصوص جوانان محترم در کسب معارف اسلامی مورد مسئلت است .

و السلام علی جمیع اهل الایمان
**الاحقر شمس‌الدین نجفی**

آ_٦۰۹۱

## تقویم اطلاعات

**ساعات شرعی**
**استخراج دکتر ریاضی گرمابی**

چهارشنبه- بیست‌ودوم تیرماه ۲۵۳۶
بیست‌وپنجم‌رجب ۱۳۹۷- سیزدهم‌ژوئیه ۱۹۷۷
ساعات‌شرعی با ساعت رسمی‌جدید تطبیق داده شده است

| | | |
|---|---|---|
| اذان مغرب ... | ساعت ... | ۸ و ۴۰ دقیقه |
| اذان صبح (فردا)* .... | ساعت | ۴ و ۷ دقیقه |
| طلوع آفتاب (فردا) .... | ساعت | ۵ و ۵۶ دقیقه |
| ظهر شرعی (فردا) .... | ساعت | ۱ و ۱۱ دقیقه |
| اذان مغرب (فردا) .... | ساعت | ۸ و ۴۰ دقیقه |

# مصر به نقش مثبت ایران در صحنه بین المللی اعتقاد دارد

مأموریت آقای عزت‌سلیمان سفیر جمهوری عربی مصردر تهران پایان یافت بهمین مناسبت ظهر دیروز ازجانب آقای عباسعلی خلعتبری وزیر خارجه ضیافتی بناهار داده شد که در آن عده‌ای ازمقامات مملکتی و وزارت خارجه و سفیران کشور های خارجی مقیم دربار شاهنشاهی شرکت داشتند . آقای خلعتبری‌در همین ضیافت گفت مصر و ایران‌دو کشور بزرگ‌اسلامی منطقه هستند که همکاری‌بین آنان تاثیر زیادی در استقرار صلح و امنیت خاورمیانه‌و حتی دنیا دارد . خوشبختانه در دوره ماموریت آقای عزت سلیمان مساعی زیادی در راه توسعه و روابط بین دو کشور دوست در زمینه های مختلف‌گسترش پیداکرده‌است عزت‌سلیمان در پاسخ‌خلعتبری از وی تشکر کرد و گفت کشور شما تحت رهبری خردمندانه شاهنشاه آریامهر موفق شد با تمام کشور های جهان روابط دوستانه‌خوب و نقش مثبت و فعالی در صحنه بین‌المللی ایفا کند . سفرهای سران‌دو کشور و همچنین علیاحضرت شهبانو وو الاحضرت ولیعهد به‌مصر این روابط را توسعه‌وتحکیم بخشید . هم‌اکنون در زمینه های مختلف شرکت های مشترک بین دو کشورتشکیل که تعدادی دیگر ازآن‌دردست مطالعه و بررسی است.دولت ایران از هدفهای ما حمایت میکندو این‌امرمورد قدردانی ما است .

# اختلاف شدید عربستان و کویت در کنفرانس اوپک

**جمشید آموزگار رئیس هیات نمایندگی ایران در مذاکرات اوپک در استکهلم و «اولاف پوهانسون» وزیر انرژی سوئد هنگام ورود آموزگار به استکهلم.**

اولین جلسه کنفرانس اوپک باوجودیکه‌اولین‌مخالفت‌عربستان سعودی را در برداشت ، معهذا فارغ از هر نوع برخورد قندو مخالفت شدید پایان یافت .

زکی‌یمانی قهرمان مخالفت خوانی ضمن آنکه موضوع‌خود را در مخالفت حفظ کرده‌ این بار «نرم» کاهش قیمت نفت را روی بهای نفت سنگین‌عربستان پیاده کرده است . نفت‌سنگین عربستان که بیشترین نفت در این منطقه می‌باشد . اکنون فریب ۲۵ سنت ارزانتر از نفت کویت عرضه میشود. در سابق هم بین این دوکشور وهمچنین‌ایران‌وعراق برسربهای نفت سنگین اختلاف‌قیمتی وجود داشت اما رقم آن نصف رقم فعلی بود . اولین ضربه‌ایذائی این اختلاف مستقیما متوجه کویت است و کویت در مقابل اینهمه اختلاف نه تنها نمی‌تواند نفت سنگین خود را بفروشد ، (تولید آن به ۱٫۵ میلیون بشکه در روز کاهش یافته است ) بلکه با کاهش تولید و کم شدن استخراج‌گاز همراه نفت ، دستگاههای‌بزرگ شیرین کردن آب شور این کشور نیز از کار می افتند در نتیجه عوارض اجتماعی وصنعتی عظیمی دامن گیر این کشور شده و میشود . بهمین جهت در پشت پرده اختلاف شدیدی بین عربستان و کویت پیداشد، که همه‌ی اعضاء بخصوص‌ایران و عراق نیز از کویت حمایت میکنند .

آموزگار که در همان بدو ورود نقش معتدل خودرا بخوبی ترسیم کرد بعنوان«آدم‌مطمئن» دائما در محاصره و پرس‌وجوی خبرنگاران قرار میگیرد . وی در این مورد ضمن‌آنکه‌اختلاف را تایید کرد این امید راداد که اگر نتوانند مسئله را در همین اجلاسیه حلو فصل‌کنند، پیشنهاد خواهد کرد که هفته بعدیاروزهای بعدموضوع‌بین عربستان و کویت و عراق و ایران در یکی از شهر های منطقه مورد بحث و حل وفصل قرارگیرد . و باین ترتیب کنفرانس را از این درگیری نجات خواهد داد . کنفرانس بغیر از مورد فوق فعالدرگیری و اختلافی ندارد همه آرامتراز همیشه وارد استکهلم شدند ظاهرا باهمین آرامش هم‌امروز یافردا این شهر را ترک‌خواهند کرد .

«تندروها» آرامتر از«محافظه کاران» هستند. تنها تندیهائی که دیده میشود هشدار های مکرر و متعدد «زکی یمانی» محافظه کار در مورد افزایش قیمت نفت است .

آموزگار در این‌مورد تقریبا وضع را روشن کرد . اوگفت: الان وقت طرح مسئله نیست،۵ ماه دیگر ممکن است تورم نوسان مثبت و منفی زیادی‌پیدا کند بهمین جهت باید صبر کردو بموقع حرف زد .وی‌این نکته را به غرب اطمینان داد که افزایش قیمت نفت‌هیچوقت‌بدون توجه بوضع و موقعیت اقتصاد غرب اتخاذ نخواهد شد.بیکاری وتورم در غرب زیانهائی ببار آورد که در محاسبه اوپک منظور میشود . بهمین جهت تصمیم اوپک اقتصاد غرب را مختل نخواهد ساخت،درحقیقت آموزگار نه به غرب اطمینان‌داد که قیمت نفت در سال آینده افزایش می‌یابد و نه اینکه‌غرب را به خاطر تورم زیادش به افزایش یا افزایش شدیدقیمت نفت تهدید کرده است .


# آگهی عرضه سهام

## شرکت سهامی عام

## پارچه بافی شیراز

| | | |
|---|---|---|
| تاریخ تاسیس | ۲۵۰۷ | شاهنشاهی |
| سرمایه ثبت شده در تاریخ این آگهی | ۲۰۰ | میلیون ریال |
| ارزش اسمی هر سهم | ۱۰۰۰ | ریال |
| تعداد سهام | ۲۰۰۰۰۰ | سهم |
| تعداد سهامداران | ۷۷۰ | نفر |
| میزان فروش در سال ۲۵۳۳ | ۱۶۹ | میلیون ریال |
| میزان فروش در سال ۲۵۳۴ | ۱۷۹ | میلیون ریال |
| میزان فروش در سال ۲۵۳۵ | ۳۴۴ | میلیون ریال |
| سود ویژه در سال ۲۵۳۳ | ۳۶ | میلیون ریال |
| سود ویژه در سال ۲۵۳۴ | ۳۴ | میلیون ریال |
| سود ویژه در سال ۲۵۳۵ | ۵۳ | میلیون ریال |

به‌پیروی ازمنویات مبارک‌رهبر عالیقدر آیران

## شاهنشاه آریامهر

### درامر گسترش مالکیت واحدهای تولیدی

در اجرای قانون گسترش مالکیت واحدهای تولیدی شرکت سهامی عام پارچه‌بافی شیراز بمنظور عرضه ۴۹ در صد از سهام‌شرکت برای فروش به کارگران وکشاورزان وعموم مردم مراتب زیررا باستحضارمیرساند.

۱ـ چون تاکنون صاحبان سهام شرکت ۹۶۰۰۰ سهم عادی بانام ۱۰۰۰ ریالی به‌ارزش کل اسمی ۹۶ میلیون ریال شامل آن قسمت از سهامی که طبق آئین‌نامه اجرائی قانون گسترش مالکیت واحدهای تولیدی وضوابط‌مصوب جزء ۴۹ درصد سهام عرضه شده محسوب میشود برای فروش به کارگران و کشاورزان و عموم مردم عرضه نموده‌اند ، بنابراین بنابه تصمیم مجمع عمومی وهیئت‌مدیره شرکت و تصویب شورای گسترش مالکیت واحد های تولیدی سرمایه شرکت‌ازتاریخ انتشار این آگهی به میزان دومیلیون ریال منقسم به ۲۰۰۰سهم‌عادی ۱۰۰۰ ریالی‌بانام افزایش داده میشود . مجمع عمومی فوق‌العاده صاحبان سهام شرکت حق تقدم‌سهامداران فعلی را (باستثناء سهامدارانیکه در قالب قانون گسترش مالکیت واحد های‌تولیدی صاحب سهم شده‌اند) نسبت به خرید ۲۰۰۰۰ سهم از سهام جدید سلب نمودوحق تقدم مزبور را به سازمان مالی گسترش مالکیت واحد های تولیدی جهت فروش به‌کارگران و کشاورزان و به شرکت سرمایه گذاری ملی ایران جهت فروش به سایر مردم‌واگذار مینماید.

بدین ترتیب باعرضه و انتقال سهام بطریق‌مذکور برنامه گسترش مالکیت واحد های تولیدی در مورد این شرکت پایان می‌پذیرد.

۲ـ باتوجه به میزان متوسط سود شرکت در سال‌های ۲۵۳۳ ، ۲۵۳۴ ، ۲۵۳۵ و بارعایت ضوابطی که از طرف‌شورای گسترش مالکیت واحد های تولیدی مشخص شده ارزش هر سهم ۱۰۰۰ ریالی‌شرکت ۱۴۰۰ ریال تعیین گردیده است . از این مبلغ معادل ۱۰۰۰ ریال به حساب سرمایه‌و ۴۰۰ ریال به حساب اندوخته شرکت‌منظور می‌گردد.

۳ـ تمام سود ویژه سال ۲۵۳۶ شرکت‌به نسبت سهامی که کارگران و کشاورزان‌و سایرین خریداری خواهند کرد به آنان تعلق‌خواهد گرفت.

شرکت سهامی عام پارچه بافی شیراز

# آگهی عرضه سهام

## شرکت سهامی عام

## خوراک‌دام‌پارس

| | | |
|---|---|---|
| تاریخ تاسیس | ۲۵۲۷ | شاهنشاهی |
| سرمایه ثبت شده در تاریخ این آگهی | ۱۵۰ | میلیون ریال |
| ارزش اسمی هر سهم | ۱۰۰۰ | ریال |
| تعداد سهام | ۱۵۰۰۰۰ | سهم |
| تعداد سهامداران | ۱۰۰ | نفر |
| میزان فروش در سال ۲۵۳۳ | ۱۵۲۶ | میلیون ریال |
| میزان فروش در سال ۲۵۳۴ | ۱۵۶۸ | میلیون ریال |
| میزان فروش در سال ۲۵۳۵ | ۲۱۴۰ | میلیون ریال |
| سود ویژه در سال ۲۵۳۳ | ۴۹ | میلیون ریال |
| سود ویژه در سال ۲۵۳۴ | ۱۳۶ | میلیون ریال |
| سود ویژه در سال ۲۵۳۵ | ۲۲۶ | میلیون ریال |

به‌پیروی ازمنویات مبارک‌رهبر عالیقدر آیران

## شاهنشاه آریامهر

### درامر گسترش مالکیت واحدهای تولیدی

در اجرای قانون گسترش مالکیت واحد های تولیدی شرکت سهامی عام‌خوراک دام پارس به منظور عرضه ۴۹ درصد از سهام شرکت برای فروش به کارگران‌وکشاورزان و عموم مردم مراتب زیر را به استحضار میرساند .

۱) چون تاکنون صاحبان سهام شرکت ۵۹۵۰۰ سهم عادی با نام ۱۰۰۰ ریالی به ارزش کل اسمی ۵٫۹ میلیون ریال شامل آن قسمت از سهامی که طبق آئین‌نامه‌اجرای قانون گسترش مالکیت و احدهای تولیدی و ضوابط مصوب جزء ۴۹ درصد سهام‌عرضه شده محسوب میشود برای فروش بـه کارگران و کشاورزان و عموم مردم‌عرضه نموده‌اند . بنابراین در این مرحله عرضه سهام، شرکت تعداد ۱۴۰۰۰ سهم عادی‌با نام ۱۰۰۰ ریالی به ارزش کل اسمی ۱۴ میلیون ریال از طریق سازمان مالی گسترش مالکیت واحدهای تولیدی به کارگران و کشاورزان و از طریق شرکت‌سرمایه‌گذاری ملی ایران و بورس اوراق بهادار به عموم مردم عرضه مینماید .

بدین ترتیب با عرضه و انتقال سهام مذکور برنامه گسترش مالکیت واحد های تولیدی در مورد این شرکت پایان‌می‌پذیرد .

۲) با توجه به میزان سود شرکت درسال‌های ۲۵۳۲ ، ۲۵۳۳ ، ۲۵۳۴ وبارعایت ضوابطی که از طرف شورای گسترش‌مالکیت واحدهای تولیدی مشخص شده ارزش هر سهم ۱۰۰۰ ریالی شرکت ۲۳۰۰ ریال تعیین گردیده است .

۳) تمام سود ویژه سال ۲۵۳۶ شرکت‌به نسبت سهامی که کارگران و کشاورزان‌و سایرین خریداری خواهند کرد به آنان‌تعلق‌خواهد گرفت .

شرکت سهامی عام خوراک دام پارس


# پنج واحد تولیدی بزرگ دیگر تاچهل و نه درصد از سهام خود را خودرا عرضه کردند

## تاکنون ۱۴ واحد تولیدی بزرگ کشور تاچهل و نه درصد از سهام خودرا عرضه نمودند و برنامه گسترش مالکیت واحدهای تولیدی را انجام داده‌اند

سخنگوی دبیرخانه شورای گسترش مالکیت واحد های تولیدی اعلام داشت که به پیروی از منویات مبارک شاهنشاه آریامهردراجرای‌اصل سیزدهم انقلاب شاه و ملت ۵ واحد تولیدی بزرگ‌دیگرمرحله نهائی اجرای قانونی گسترش مالکیت واحد های تولیدی را انجام داده ودراین‌مرحله‌قسمتی از سهام خود را بدوا جهت فروش بکارگران خود و سپس به سایر کارگران و کشاورزان وعموم مردم عرضه مینمایند.

این واحدها عبارتند از .

۱ـ شرکت سهامی عام‌توسعه صنایع بهشهر ، سرمایه‌گذاری درشرکتهای تولید کننده مواد غذائی و پاک کننده .

۲ـ شرکت‌کارخانجات‌تولیدی فیلور (سهامی عام ) تولیدکننده لوازم برقی خانگی

۳ـ شرکت سهامی‌عام‌صنعتی وکشاورزی شیرین خراسان تولید کننده شکر و قند .

۴ـ شرکت سهامی عام پارچه‌بافی شیراز تولیدکننده ریسمان ومتقال‌خام .

۵ـ شرکت‌سهامی‌عام‌خوراک دام پارس تولیدکننده خوراک طیور.

سرمایه ثبت شده این‌واحد های تولیدی جمعا بالغ‌بر۳۹۴۶ میلیون ریال کل فروش آنها درسال ۲۵۳۵ بالغ بر ۲۳۶۸۶ میلیون ریال گردیده و دارای ۴۴۰۳ نفر کارگر میباشند.

نظر باینکه سهام ۵ واحد تولیدی مذکور ازطریق سازمان مالی گسترش مالکیت واحدهای تولیدی بکارگران و کشاورزان عرضه خواهدشد.اکنون‌برگهای درخواست خرید سهام ازطریق وزارت کار وامور اجتماعی واز طرف سازمان‌مرکزی‌تعاونی های روستائی به شرکتهای تعاونی روستائی ارسال‌گردیده است . کارگران این واحدهای تولیدی که حداقل سه سال سابقه خدمت داشته و همچنین کشاورزانی که حداقل دارای سه سال سابقه عضویت در شرکتهای‌تعاونی‌روستائی باشند میتوانند تا حد مقرر از سهام واحد های فوق‌الذکردرخواست خرید نمایند، بدین ترتیب پیش‌بینی میشود که حدود ۴۴۰۳ نفر از کارگران این ۵ واحد تولیدی دربرنامه خرید سهام واحد های تولیدی در مرحله نهائی عرضه سهام‌شرکت جویند.

این سخنگو همچنین‌خاطر- نشان ساخت که تاکنون ۱۵۳ واحد تولیدی باسرمایه‌ثبت‌شده ۷۷٫۳ میلیارد ریال که دارای ۱۰۲ هزار نفر کارگرمیباشند سهام خود را جهت فروش ، بکارگران ، کشاورزان و عموم مردم عرضه نموده‌اند .


# آگهی عرضه سهام

## شرکت کارخانجات تولیدی فیلور (سهامی عام)

| | | |
|---|---|---|
| تاریخ تاسیس | ۲۵۲۱ | شاهنشاهی |
| سرمایه ثبت شده در تاریخ این آگهی | ۵۰۰ | میلیون ریال |
| ارزش اسمی هر سهم | ۱۰۰۰۰ | نفر |
| تعداد سهام | ۵۰۰۰۰ | سهم |
| تعداد سهامداران | ۴۲۷ | نفر |
| میزان فروش در سال ۲۵۳۳ | ۱۴۹۲ | میلیون ریال |
| میزان فروش در سال ۲۵۳۴ | ۲۰۰۲ | میلیون ریال |
| میزان فروش در سال ۲۴۳۵ | ۲۳۴۴ | میلیون ریال |
| سود ویژه در سال ۲۵۳۳ | ۱۵۳ | میلیون ریال |
| سود ویژه در سال ۲۵۳۴ | ۱۶۳ | میلیون ریال |
| سود ویژه در سال ۲۵۳۵ | ۳۲۸ | میلیون ریال |

به‌پیروی ازمنویات مبارک‌رهبر عالیقدر آیران

## شاهنشاه آریامهر

### درامر گسترش مالکیت واحدهای تولیدی

در اجرای قانون گسترش مالکیت واحد های تولیدی شرکت کارخانجات تولیدی‌فیلور بمنظور عرضه ۴۹ در صداز سهام شرکت‌برای‌فروش به کارگران و کشاورزان و عموم مردم مراتب زیر را باستحضار میرساند.

۱ـ چون تاکنون صاحبان سهام شرکت ۱۲۴۰۰ سهم عادی بانام ده هزار ریالی به ارزش کل اسمی ۱۲۴ میلیون ریال شامل‌آن قسمت از سهامی که طبق آئین‌نامه اجرای قانون گسترش مالکیت واحد های تولیدی و ضوابط مصوب جزء ۴۹ درصد سهام عرضه شده محسوب میشود برای فروش به‌کارگران و کشاورزان و عموم مردم عرضه نموده‌اند. بنابراین در این مرحله عرضه سهام ،شرکت‌تعداد ۱۲۱۰۰ سهم عادی بانام ده هزار ریالی به ارزش کل اسمی ۱۲۱ میلیون ریال ازطریق‌سازمان مالی گسترش مالکیت واحد های تولیدی به کارگران و کشاورزان و از طریق‌شرکت سرمایه گذاری ملی ایران و بورس اوراق بهادار به عموم مردم عرضه مینماید.

بدین ترتیب باعرضه و انتقال سهام مذکور برنامه گسترش مالکیت واحد های تولیدی‌در مورد این شرکت پایان می‌پذیرد .

۲ـ باتوجه به میزان سود شرکت درسال‌های ۲۵۳۲ ، ۲۵۳۳ ، ۲۵۳۴ و با رعایت ضوابطی که‌از طرف شورای گسترش مالکیت‌واحد های تولیدی مشخص شده ارزش هر سهم ده هزار ریالی شرکت ۲۲۰۰۰ ریال‌تعیین‌گردیده است .

۳ـ تمام سود ویژه سال ۲۵۳۶ شرکت به‌نسبت سهامی که کارگران و کشاورزان و سایرین خریداری خواهند کرد به آنان تعلق‌خواهد گرفت.

شرکت کارخانجات تولیدی فیلور (سهامی عام)

# آگهی عرضه سهام

## شرکت سهامی عام

## صنعتی و کشاورزی شیرین خراسان

| | | |
|---|---|---|
| تاریخ تاسیس | ۲۵۲۲ | شاهنشاهی |
| سرمایه ثبت شده درتاریخ این آگهی | ۴۰۳ | میلیون ریال |
| ارزش اسمی هرسهم | ۱۰۰۰ | ریال |
| تعداد سهام | ۴۰۳۰۰۰ | سهم |
| تعدادسهامداران | ۱۳۰۴ | نفر |
| میزان فروش درسال ۲۵۳۳ | ۸۱۹ | میلیون ریال |
| میزان فروش درسال ۲۵۳۴ | ۹۷۱ | میلیون ریال |
| میزان فروش درسال ۲۵۳۵ | ۱۰۰۰ | میلیون ریال |
| سود ویژه درسال ۲۵۳۳ | ۸۵ | میلیون ریال |
| سودویژه درسال ۳۵۳۴ | ۹۵ | میلیون ریال |
| سودویژه درسال ۲۵۳۵ | ۲۲ | میلیون ریال |

به‌پیروی ازمنویات مبارک‌رهبر عالیقدر آیران

## شاهنشاه آریامهر

### درامر گسترش مالکیت واحدهای تولیدی

دراجرای قانون گسترش مالکیت واحد های تولیدی شرکت سهامی عام صنعتی و کشاورزی شیرین خراسان بمنظور عرضه ۴۹ درصد از سهام شرکت برای فروش‌به کارگران و کشاورزان و عموم مردم مراتب زیر را باستحضار میرساند.

۱ـ چون تاکنون صاحبان سهام شرکت ۲۳۰۶۷۳ سهم عادی بانام یکهزار ریالی به ارزش کل اسمی ۲۳۰۶۷۳۰۰۰ ریال شامل آن قسمت از سهامی که طبق آئینه‌نامه اجرای‌قانون گسترش مالکیت واحد های تولیدی و ضوابط مصوب جزء ۴۹ درصد سهام عرضه شده محسوب میشود برای فروش به کارگران و کشاورزان و عموم مردم عرضه نموده‌اند .

بدین ترتیب با عرضه سهام مذکور برنامه گسترش مالکیت واحد های تولیدی در مورد این شرکت پایان می‌پذیرد .

۲ـ تمام سودویژه سال ۲۵۳۶ شرکت به‌نسبت سهامی که کارگران‌وکشاورزان وسایرین خریداری خواهند کرد به آنان تعلق خواهد گرفت .

شرکت سهامی عام صنعتی وکشاورزی شیرین ـ خراسان

# آگهی عرضه سهام

## شرکت سهامی عام

## توسعه‌صنایع بهشهر

| | | |
|---|---|---|
| تاریخ تاسیس | ۲۵۲۹ | شاهنشاهی |
| سرمایه ثبت شده در تاریخ این‌آگهی | ۲۶۹۳ | میلیون ریال |
| ارزش اسمی هرسهم | ۱۰۰۰ | ریال |
| تعداد سهام | ۲۶۹۳۰۰۰ | سهم |
| تعداد سهامداران | ۲۸۰۰ | نفر |
| میزان فروش در سال ۲۵۳۳ | ۱۴۸۳۵ | میلیون ریال |
| میزان فروش در سال ۲۵۳۴ | ۱۷۹۶۲ | میلیون ریال |
| میزان فروش درسال ۲۵۳۵ | ۱۷۸۵۸ | میلیون ریال |
| سود ویژه درسال ۲۵۳۳ | ۱۲۵۵ | میلیون ریال |
| سود ویژه در سال ۲۵۳۴ | ۹۴۶ | میلیون ریال |
| سود ویژه در سال ۲۵۳۵ | ۸۵۷ | میلیون ریال |

به‌پیروی ازمنویات مبارک‌رهبر عالیقدر آیران

## شاهنشاه آریامهر

### درامر گسترش مالکیت واحدهای تولیدی

دراجرای قانون گسترش مالکیت واحد های تولیدی شرکت سهامی عام توسعه صنایع بهشهر بمنظور عرضه ۴۹ درصد از سهام شرکت برای فروش به کارگران و کشاورزان و عموم مردم مراتب زیر را باستحضار میرساند.

۱ـ چون تاکنون صاحبان سهام شرکت ۷۴۵۹۸۸ سهم عادی بانام یکهزار ریالی به ارزش کل اسمی ۷۴۵۹۸۸۰۰۰ ریال‌شامل‌آن قسمت از سهامی که طبق آئین‌نامه اجرای قانون گسترش مالکیت واحد های تولیدی وضوابط مصوب جزء ۴۹ درصد سهام عرضه شده محسوب میشود برای فروش به کارگران و کشاورزان و عموم مردم عرضه نموده‌اند . بنابراین دراین مرحله عرضه سهام ، شرکت تعداد ۵۷۳۴۸۴ سهم عادی بانام یکهزارریالی به ارزش کل اسمی ۵۷۳۴۸۴۰۰۰ ریال ازطریق سازمان مالی گسترش مالکیت واحدهای تولیدی به کارگران وکشاورزان واز طریق شرکت سرمایه‌گذاری ملی ایران و بورس اوراق بهادار به عموم مردم عرضه مینماید.

بدین ترتیب باعرضه و انتقال سهام مذکور برنامه گسترش‌مالکیت واحدهای‌تولیدی در مورد این شرکت پایان می‌پذیرد.

۲ ـ باتوجه به‌میزان سودشرکت در سالهای ۲۵۳۵ ،۲۵۳۴، ۲۵۳۳ و بارعایت ضوابطی که از طرف شورای گسترش مالکیت واحد های‌تولیدی مشخص شده ارزش هر سهم ۱۰۰۰ ریالی شرکت ۲۲۵۰ ریال تعیین گردیده‌است .

۳ ـ تمام سودویژه سال ۲۵۳۶ شرکت به نسبت سهامی که کارگران و کشاورزان و سایرین خریداری خواهند کردبه آنان تعلق‌خواهد گرفت.

شرکت سهامی عام توسعه صنایع بهشهر