سال سی وچهارم ـ شماره ۹۹۴۸ — سه‌شنبه هشتم تیرماه ۱۳۳۸ — تکشماره ۲ ریال‌ونیم

اطلاعات

شوروی روش خودرا در برلن تعدیل کرد

اعلامیه اخیر گرومیکو درمورد کنفرانس ژنو موجی از خوشبینی وامیدواری در لندن بوجود آورده است

درحالیکه کوزلف معاون خروشچف خودرا برای مذاکره باآیزنهاور آماده میکند انتشار اعلامیه ملایم ومصالحه‌آمیز گرومیکو موجب امیدواری شده است ـ گرومیکو تلویحا اشاره کرده که شوروی درنظر ندارد برلین رابلعد وحاضر به‌ادامه مذاکرات پس ازمهلت ۱۸ ماهه نیز هست

درصفحه ۳ و۱۷

جریان روز

راههای تازه ! بزور اسلحه

سرمقاله وتفسیرجهان را درصفحه دوم مطالعه فرمائید

شهرداری وصاحبان اراضی اطراف تهران

شورایعالی مالی وزارت دارائی بشکایت مالکین‌اراضی‌اطراف تهران رسیدگی میکند

صاحبان اراضی میگویند :

★ اول آباد کنید بعد عوارض بگیرید .
★ زمین مزروعی وبایر عوارض شهرداری نباید بدهد .
★ از اقدامات عمرانی شهرداری استفاده نمیکنیم .

شهرداری تهران میگوید :

★ اسفالت جاده قیمت زمینهارا بالا برده است .
★ زمین متری چندصد تومان مزروعی نیست .
★ میزان عوارض نسبت بخارجه خیلی کم است .

چندی قبل عده‌ای از صاحبان اراضی اطراف تهران به نخست‌وزیری شکایت کردند که برای زمین های خود اکنون چند نوع مالیات و عوارض میپردازند که عوارض شهرداری بیشتر از مالیات بوده و قانونا نمیبایستی وصول شود . شکایت این عده در اداره بررسیهای نخست‌وزیری مطرح شد و طبق‌دستور آقای نخست وزیر به شورای عالی مالی محول شد که درباره اخذ عوارض شهرداری از زمینهای اطراف تهران و یاامکان چشم پوشیدن از آن تصمیم گرفته شود .

طبق گزارش خبرنگار مادر جلسه روز یکشنبه شورای عالی مالی طرح مزبور مورد رسیدگی قرار گرفت و مذاکراتی پیرامون وصول عوارض شهرداری انجام شد که چون نماینده شهرداری دراین جلسه حضور نداشت قرار شد در جلسه روز یکشنبه هفته آینده شورا که نماینده شهرداری نیز شرکت خواهد کرد تصمیم نهائی گرفته شود .

عوارض سنگین

یك عضو شورای عالی مالی امروز به خبرنگار ماظهار داشت : شکایت

بقیه در صفحه نوزدهم

مردم‌تهران درمصرف آب‌معرکه میکنند !

مصرف آب‌که درزمستان ۶۰ هزارمتر مکعب در روز بود به ۱۵۰ هزار متر مکعب رسیده

تصفیه‌خانه تهران ظرفیت ۲۵۰ هزار متر مکعب آب دارد ـ آیا شیرهای عمومی را میخواهند برچینند ؟

* کدام منطقه شهر بیش از سایر مناطق آب مصرف میکند ؟
* درچه ساعاتی مصرف آب بحداکثر وحداقل میرسد ؟
* آیا سازمان آب میتواند مصرف تمام مشترکین را تامین کند ؟
* تفاوت شمال شاهرضا وسایر نقاط ازنظر مصرف آب

در روزهای اخیر که‌درجه گرمای تهران به ۴۰ درجه رسیده مصرف‌آب بیش از هر چیز دیگر رافزایش‌یافته است . قسمتی از آب مصرفی تهران از قناتها و نهر کرج و قسمت مهمتر واصلی‌از مخازن لوله کشی تامین میشود .

دروضع آب قناتها و نهر کرج تغییری حاصل نشد زیرا آب آن بیك اندازه و بنوبه در اختیار مصرف کنندگان قرا رمیگیرد اما آب لوله کشی چون بطور دائم و آزاد دراختیار مصرف کنندگان قرار دارد مصرف آن سریعا روبافزایش است . مصرف آب تهران د رزمستان و بخصوص در روزهائی که‌لوله ها یخ بست‌در حدود ۶۰ هزار متر مکعب درشبانه‌روز بود ووقتی لوله باز شد مردم از ترس‌قطع مجدد مصرف خود را تا آخرین حد امکان بالا بردند بطوریکه میزان مصرف در شبانه روز به‌۱۲۰ تا۱۳۰ هزار متر مکعب رسیدو این میزان آ بظرفیت کامل یکی از دو لوله فولادی است که آب را از رودخانه کرج‌به تصفیه خانه می‌آورد امامصرف آب در چند روزه اخیر به ۱۵۰هزار متر مکعب رسیده‌است . در سال قبل مصرف آب درگرمترین روزها بین ۱۲۰ تا ۱۳۰ هزار متر مکعب بود وامسال افزایش یافته است . اقدام بزرگی که درسال جاری برای تامین آب تهران شده نصب لوله دوم فولادی است که اگر نصب آن د راول خرداد پایان نمی‌یافت تهران به بی آبی‌شدیدی دچا رمیشد زیرا لوله اولی قادر بتامین ۱۵۰ هزار متر مکعب آب نبود . بهرحال با افتتاح این لوله سازمان آب در حال حاضر قادر است تا ۲۵۰ هزار متر

بقیه در صفحه نوزدهم

اکنون مردم تهران بیدریغ خود ودرو دیوار وباغ واتومبیل خودرا به‌آب میزنند وناد نل ازقرنها بی‌آبی وکثافت میستانند

اسامی ۲۰ نفر حاجی ایرانی که فوت شده‌اند

امروز آقای عبدالوهاب اقبال‌امیر ـ الحاج و سفیرفوق‌العاده‌طی تلگرافی اسامی بیست نفر در گذشتگان حجاج ایرانی را بوزارت خارجه اعلام داشت.

امیرالحاج در تلگرام قبلی که هفته گذشته بوزارت خارجه رسید عده فوت شدگانرا پانزده نفر اعلام داشت ولی در تلگرام مزبور نام در گذشتگان ذ کر نشده بود . باین جهت از طرف وزارت خارجه

بقیه در صفحه نوزدهم

بامر شاهنشاه برای تحصیل در امر ورزش

هر سال ۲۰ نفر باروپا اعزام میشوند

در شرفیابی اخیر تیمسارسرلشکر دفتری رئیس سازمان تندرستی جوانان‌وتربیت بدنی ایران‌شاهنشاه امر فرمودند که‌همه ساله بیست‌نفر برای تحصیل در امور ورزشی بکشور های خارج اعزام شوند و این برنامه تا ۵ سال ادامه یابد .

آقای احمد اسپهانی نویسنده ورزشی روزنامه اطلاعات که‌بمعیت والاحضرت شاهپور غلامرضا پهلوی برای بازدید از تاسیسات دهکده المپیك برم رفته است طی نامه‌ای خبر فوق رابرای ما فرستاده و اظهار امیدواری کرده که دراجرای اوامر شاهنشاه بزودی اولین دسته انتخابی دانش جویان برای تحصیل درامور ورزشی عازم کشور های خارجی خواهند شد .

اعزام دانشجو برای تحصیل در امور ورزشی امر بسیار مهم وپر ارزشی است که برای اولین‌بار درتاریخ ورزش ایران‌انجام‌میپذیرد.

تلگرام نخست وزیر و پاسخ شاهنشاه

بمناسبت افتتاح کارخانه گونی‌بافی

روز جمعه چهارم تیرماه پس از گشایش کارخانه گونی بافی شاهی این تلگرام از طرف آقای نخست وزیر بر شاهنشاه مخابره گردید:

پیشگاه مبارك اعلیحضرت همایون شاهنشاهی

ساعت ۷هفت صبح امروزکارخانه

بقیه‌درصفحه‌هفدهم

درجلسه دیشب شورایعالی اقتصاد در حضور شاهنشاه

مسئله کمی خواربارمطرح شد

برای تامین خواربار مورد نیاز مردم وظایف تازه‌ئی بعهده وزارت کشاورزی و سازمان برنامه گذاشته شد ـ طرح چگونگی تاسیس بانك بزرك صنعتی مورد تایید قرار گرفت .

جلسه شورایعالی اقتصاد بعد از ظهر دیروز در پیشگاه شاهنشاه تشکیل شد. آقای نخست وزیر و سایر اعضای شورا در این جلسه حضور داشتند.

تامین خواربار مردم

اولین مسئله‌ای که در این‌جلسه مطرح مذاکره قرار گرفت مسئله تامین خواربار مورد نیاز مردم بود و پیرامون آن گفتگوی طولانی بعمل آمد و برای افزایش تولید کشاورزی از طریق مصرف کود شیمیائی و اجرای طرح های‌دیگر وظائف تازه‌ای بعهده سازمان‌برنامه و وزارت کشاورزی گذاشته شد.

بقیه‌درصفحه‌هفدهم

تشکیل کلاسهای کارآموزی برای

استخدام آموزگار جدید

از۱۶ مرداد ماه کلاسهای کارآموزی فرهنك تهران تشکیل میابد ـ برای سی دانش‌آموز یك آموزگار درنظر گرفته میشود ـ تشکیل کلاسهای کارآموزی تعهد استخدامی برای فرهنك ایجاد نخواهد کرد ـ بمدارس ملی برای انتخاب معلمین واجد شرایط توجه میشود

امروز کسب اطلاع شد که ازروز ۱۶ مرداد ماه کلاسهای کار آموزی استخدامی جهت‌معلمین‌جدید تهران تشکیل خواهد شد .

استخدام معلم

بزودی آگهی مربوط به تشکیل کلاسهای کارآموزی معلمین جدید از طرف فرهنك استان رسما منتشر میشود بموجب این آگهی مانند سالهای قبل عده کثیری از دیپلمه ها در کلاس کار آموزی آموزگاری شرکت خواهد کرد.

امروز یکی از روسای مسئول استخدام معلمین جدید به خبرنگار ما اظهار داشت طبق دستور وزیر فرهنك و طرح‌سازمان جدیدمدارس هر سی نفر دانش آموزان یك‌معلم خواهند داشت و با محاسبه مزبور در صورت کسری ، معلم جدید استخدام خواهد شد .

تعهدی نیست

وضع استخدام معلمین جدید در سال جاری بطور خاصی خواهد بود سال قبل پس از انجام مصاحبه

بقیه‌درصفحه‌هفدهم

سه پرونده مهم

روی میز وزیر خارجه گذاشته میشود

دکتر عبده صبح فردا بطهران وارد میشود

ظهر امروز خبرنگارمادر نیویورك تلگرافی اطلاع داد که آقای دکتر عبده ساعت هشت و سه ربع بامداد فردابا هواپیمای پان‌امریکن وارد تهران خواهد شد .

بطوریکه خبرنگار ما در تهران کسب اطلاع کرده است امروز آقای دکتر عبده طی تلگرافی‌ورود خودرا بوزارت خارجه نیز اطلاع داده است .

فردا درفرودگاه مهرآباد معاونین وروسای ادارات وزارت خارجه از وزیر جدید خود استقبال‌خواهند کرد .

احتمال میرود آقای دکتر عبده بلافاصله پس‌از ورود بتهران‌شرفیابی حاصل کرده و سپس شروع بکار نماید .

خبرنگار سیاسی ما اطلاع میدهد که آقای دکتر عبده‌وزیر خارجه جدید ایران بلافاصله پس از ورود سه پرونده مهم را مطالعه خواهد

بقیه‌درصفحه‌هفدهم

ایران کنونی

آقای حبیب اله نوبخت نماینده اسبق مجلس شورای ملی در میان جمعی ازاستادان عالیقدر دانشگاه آلمان پیرامون «شاهنشاهی» ایران و قدمت تاریخی و زندگی سیاسی و پر حادثه شاهنشاه بیانات جامعی ایراد کردکه در تمام روزنامه های صبح و عصر آنکشور بچاپ رسید و از نظر اهمیت موضوع عینا نقل و در صفحه پانزدهم بچاپ رسیده است :

ام ـ ك ـ او

شرکت ام ـك ـ او بدینوسیله بتمام دوستان و عموم اشخاص و شرکت هائی که‌با آنها طرف معامله میباشد اطلاع میدهد که‌شایعات مبنی براینکه فعالیتهای شرکت در ایران پس‌از مدت کوتاهی متوقف خواهد شد خالی از هرگونه حقیقت بوده‌و شایعه بی‌اساسی بیش نیست.

شرکت ام‌ـك ـ او مسئول ساختمان پروژه های بزرگی در ایران است که‌طبق برنامه در اواسط سال ۱۹۶۰میلادی بپایان میرسد.

بعلاوه شرکت درنظر دارد کارهای ساختمانی دیگری درایران انجام دهد ازاینجهت تمام دوستان و همکاران شرکت میتوانند اطمینان داشته باشند که ام‌ـك ـاو تا مدت نامحدودی بکارخود در ایران ادامه خواهد داد.

آ ـ ۸۹۹۳ — ام ـ ك ـ او

شرکت‌ملی نفت‌ایران

اعزام دانشجو بانگلستان

شرکت ملی . نفت ایران در سال جاری تعدادی درحدود ۲۰ نفر دانشجوی مرد با شرایط ذیل از طریق مسابقه برای تحصیل در رشته های فنی بانگلستان اعزام میدارد:

۱ـ حد اکثر سن ۲۲ سال (متولدین ۱۳۱۶ ببالا)

۲ـ داشتن دیپلم طبیعی یا ریاضی با معدل از ۱۳ ببالا (کسانیکه دارای تحصیلات بالاتر از دیپلم باشند در صورت دارا بودن شرایط فوق میتوانند در مسابقه شرکت نمایند)

داوطلبان واجد شرایط میتوانند برك اطلاعیه و تقاضانامه را تایازدهم تیر ماه در تهران ازدانشکده فنی (دانشگاه تهران) و در شهرستانها از نزدیکترین شعبه شرکت ملی نفت دریافت دارند .

از میان داوطلبانیکه تقاضا نامه ارسال خواهند داشت عده‌ایکه واجد شرایط تشخیص داده شوند بشرحی که در تقاضا نامه و اطلاعیه ذکر گردیده برای شرکت درمسابقه دعوت خواهند شد .

خرج سفر داوطلبانیکه از شهرستانها دعوت شوند به مبلغ یکهزار ریال از طرف شرکت ملی نفت ایران در تهران پرداخت میشود.

۱ـ۳ — آ ـ ۱۱۸۶۸

بازدید سفرای خارجی از تاسیسات سد کرج

سفیر افغانستان سد کرج را «بند کرج» مینامید ـ سفیر اندونزی میگفت: سدکرج از جامعترین برنامه‌های عمرانی ایران است ـ فعالیت کارگران ومهندسین مورد توجه سفیر پاکستان قرار گرفته بود

همانطور که اطلاع دادیم دیروز بدعوت سازمان برنامه سفرای خارجی مقیم تهران از موسسات سازمان سد کرج باز دید بعمل آوردند . در بین مدعوین سفرای امریکا ـشوروی ـ انگلیس ـفرانسه‌حضور نداشتند ولی خانم سفیر انگلیس همراه این‌هیئت بود در این باز دید رئیس تشریفات وزارت امور خارجه نیز حضور داشت خبرنگار ما که همراه این هیئت بکرج رفته بود گزارش میدهدساعت ده و ده دقیقه وسیله اتوبوس بنز از وزارت امور خارجه بکرج حرکت نمودیم در میان سفرای خارجی تنها سفرای کشور های پاکستان و افغانستان زبان فارسی را خوب‌تکلم میکردند و نیز در بین راه تنهاهمین آقای سفیر پاکستان بود که باهمه گرم میگرفت وبا صحبت‌های‌گرم‌خود اطرافیان را مشغول میداشت .در محل سد قسمت های مختلفه تاسیسات سد مورد بازدید مدعوین قرارگرفت

بقیه‌درصفحه‌هفدهم

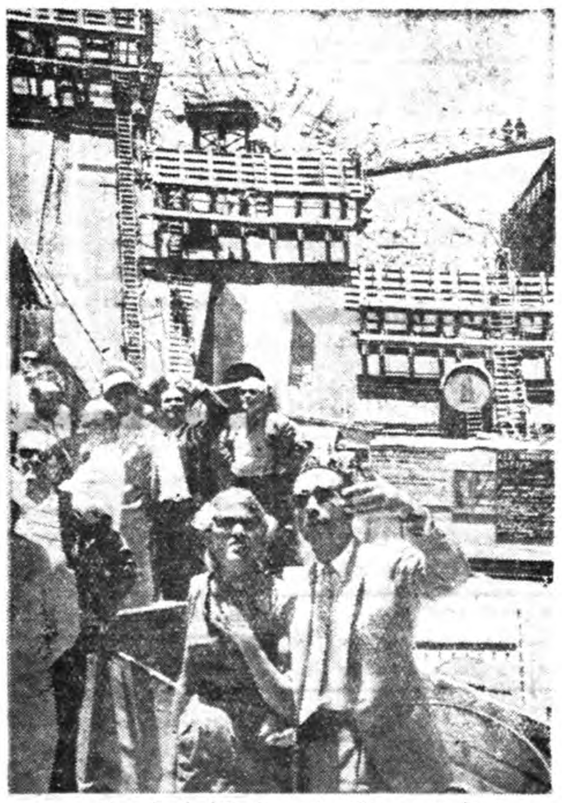

سفرای خارجی هنگام بازدید از تاسیسات سد کرج

ترکیه درآستانه یك‌تشنج سیاسی

گرانی روزافزون هزینه زندگی امکان وقوع حوادث ناگواری را پیش آورده است .

ازاول سال جاری تاکنون بهای اجناس ۲۲۵ درصد بالارفته

درصفحه ٤ مطالعه فرمائید

یك فرهنگستان فعال لازم داریم

بقلم آقای دکتر ذبیح‌اله صفا استاد دانشگاه

درصفحه ۱۱ مطالعه فرمائید

یکقدم جدید دیگر درراه پیشرفت اقتصادی ایران

کفش فردوس ازپنجشنبه ۱۰ تیرماه کفشهای مردانه و بچگانه راکه تحت نظر مهندسین آلمانی وبوسیله کارگران ایرانی تهیه شده و ازنظر فنی وبهداشتی ونمره‌بندی آخرین اسلوب درآنها بکار برده شده تقدیم وشمارا به نمایشگاه خود واقع در خیابان شاه دعوت مینماید .

کفش فردوس ـ خیابان شاه ـ نرسیده بچهارراه شاه

آ ـ ۱۱۷۸۸ — ۱ـ۲ — تبلیغاتی آ.آ.

دراین شماره :

چهاردیوار (ستون انتقاد) صفحه ۵
متن‌نطق سفیرآمریکا در تهران صفحه ۷
اشرارمسلح چگونه بزنجان حمله کردند صفحه ۷
درمدارس حرفه‌ای ماچیزی که‌وجود ندارد حرفه است ! صفحه ۹
اولین بشقاب پرنده‌ای که بشر ساخته‌است صفحه۹
گرما بازاررا راکدکرده است . صفحه ۱۰
شروع همکاری بین‌تجارو وزارت دارائی صفحه۱۰
روزی یك‌طفل در حوض خفه‌میشود . صفحه ۱۱
داماد سرخانه میخواستیم امانه‌اینطور صفحه ۱۱
پیرمردی ۹۵ساله بزندان ابد محکوم‌شد صفحه۱۲
مردم جوادیه پیروزشدند صفحه ۱۳
یك‌تار بنجه خواندنی از پست‌وتلگراف ایران‌صفحه۱۳

جریان روز

راههای تازه

سر مقاله دیروز ما در باره وضع جوانها مورد توجه خوا نندگان ما قرار گرفت وچندین نفر بوسیله تلفن بما تذکر دادند که این موضوع را دنبال کنیم .

خوانندگان ما خود شاهدند که این بحث وموضوع های دیگری ا زاین قبیل که بصورت مشکلات اساسی اجتماع ما درآمده‌است بارها در همین ستون ودر قسمت‌های مختلف روزنامه مطرح شده است و خوشبختانه این بحثها از نظر مقامات رسمی مورد توجه قرار میگیردو در مجا لس ومحافل بصورت رسمی و غیر رسمی باز گو میشود .

هرسال در این فصل چندین هزار جوان دوره تحصیلات متوسطه راتمام میکنند و همه بدانشگاه رومی‌آورند اما اکثرا از پشت در دانشگاه‌مایوس برمیگردند و چون دیپلم آنها در اجتماع خریدار ندارد در کوچه و خیابان سرگردان میشوند .

ما گفتیم دلیل ندارد هرکس از مدرسه متوسطه خارج شد وارد مدرسه عالی شود، طبعا هم نباید اینطور باشد نهایت چون‌راه دانشگاه تنها راهی است‌که بروی جوانهای دیپلمه گشوده‌است همه ازآن‌راه میروند .

اجتماع را یك کارخانه فرض کنید. کارخانه محتاج کارگر است و اگر کارگر نداشت چرخهای آن ازکار میماند. دستگاه‌مدیره‌کارخانه باید برای کارگاه خود کارگر تربیت کند و آدمهائی از در کارخانه‌بداخل بفرستد که هرکدام بنوبه خودشان پیچی ، مهره‌ای ، دری ، پنجره‌ای بشناسند . آدمهائی که باید فردا چرخ عظیم اجتماع ما را بحرکت درآورند جوانهای‌ما هستند و جای بسی تاسف است که جوانها دهسال، دوازده‌سال درس میخوانند اما پیچ و مهره‌اجتماع را نمیشناسند . چون مدرسه آنها را چنانکه باید برای اجتماع تربیت نمیکند .

تحصیلات بایستی متناسب‌و هماهنك بااحتیاجات‌محیط باشد . هیچ‌تاسیساتی نمیتواند در اجتماع خارج از احتیاجات جامعه وجود داشته باشد و اگربود وجودش زائد است . حتی میتوان گفت مضر است .شهربانی برای این ایجاد میشود که حفظ نظم بکند ودر محیط تخم نظم بپاشد . اگر غیر از این بود شهربانی بچه درد میخورد ؟ فرهنك هم در هر اجتماعی تکلیفی داردکه فرع بر شرایط اجتماع‌است. فرهنك باید تشخیص بدهد اجتماع چه میخواهد . وقتی اینرا فرهنك تشخیص ندهد برای جامعه چگونه عنصری باید تربیت کند مدرسه جز اینکه آدم عاطل‌تحویل دهد نقشی نخواهد داشت .

در ایران پیش ازآنکه مدارس‌جدید بوجود بیاید فرهنك چنین مفهومی نداشت .یعنی تعلیم و تربیت یك جنبه دیگری داشت . کسی که دنبال سواد و معلومات میرفت برای این نمیرفت که گوشه‌ای از کار اجتماع را بگیرد بلکه درس خواندن یك جنبه اشرافی و تفننی داشت وباسواد هم بکسی اطلاق میشد که خط و ربطی داشت و املا و انشایش درست بود .

حالا هم اگرچه شکل تعلیم و تربیت عوض شده متاسفانه باید اقرار کرد اساس کار آنقدرها عوض نشده است یعنی حالا هم کسی که از مدرسه بیرون می‌آید آنچنان بازوی توانائی ندارد که باری از گرده اجتماع بردارد بلکه نحوه تعلیم و تربیت طوریست که چنین عنصری‌سربار اجتماع از کار در می‌آید . در اجتماع ماگیرکار همین است . اجتماع ما کم‌کم حس میکند که چگونه آدمی بدردش میخورد و برایش مفید است. اعضای اجتماع هم کم و بیش اینرا تشخیص میدهند . اما در مدرسه هنوز بهمان پاشنه قدیم میچرخد.از دیرتاژی که بمناسبت نزدیك شدن امتحانات ورودی دانشگاه در شماره دیروز چاپ شده بود برای اثبات این نکته میتوان مدد گرفت . دراین گزارش مینویسد : « در سه سال اخیر جوانان به تحصیل درشعبه‌ریاضی دبیرستانها میل و رغبت زیادی پیدا کرده‌اند و بمرور دانشکده‌های فنی از نظر تعداد داوطلبان از دانشکده‌های دیگر جلو میافتند » پس معلوم می شود جوانها خودشان تشخیص داده‌اند اجتماع بقدر کافی ادیب و شاعر و حقوقدان داردو در عوض «آدم‌فنی» ندارد. اینست که خودشان رشته‌فنی را انتخاب میکنند . وقتی اینطور است چه عیب دارد شاگرد مدرسه هشت سال از دوازده سال دوره تحصیلات ابتدائی و متوسطه را عوض آنکه باکتاب و کاغذ سرو کله بزند وعدد ورقم یاشعر و غزل حفظ کند عملا بکارهای فنی مشغول شود، با مباحثی که مربوط باین رشته هاست آشنا شود و هنگامی که ازمدرسه متوسطه خارج میشود بتواند نان خودش را ازطریق آنچه آموخته‌است در بیاورد ؟

بزور اسلحه

آلمانها نخستین ملتی بودند که‌لااقل این حقیقت را بیان کردند که سیاست ادامه جنك به وسائل دیگر است . از اینرو هیچ چیز طبیعی تر از وجود رابطه پیوستگی بسیار نزدیك سیاست خارجی کنراد آدنائر و سیاست دفاعی فرانتزیوزف اشتراوس نیست.

از ۱۹۵۵ که مقدمات تجدید تسلیحات آلمان غربی فراهم شد آدنائرو اشتراوس یك منظور مشخص را تعقیب کرده‌اند سنگین کردن وزنه آلمان غربی در امور جهانی و بدست آوردن وسیله‌ای جهت تحقق وحدت آلمان ، این درست همان سیاستی است که بیسمارك و «فن‌رون» ، وزیر جنك او ، در نظر داشتند . در واقع از روحیه عملی و سخت آلمانی جز این انتظاری نمیتوان داشت.

سیاست خارجی آدنائر موفق شد که بر مخالفت های سخت فرانسه، و تا حدی انگلستان غالب آید وراه بازگشت آلمان را به‌جامعه‌اروپائی هموار سازد و بتدریج این کشور را جزء تفکیك ناپذیر سیستم دفاعی غرب سازد .

وزارت دفاع آلمان غربی ، تحت رهبری اشتراوس ، برنامه خودرا ایجاد یك ارتش ۵۰۰ هزار نفری متشکل در ۱۲ لشکر معین کرد. ولی اشتراوس یکی از فعال ترین ذهن های نظامی دنیا را دارد . او در تشکیلات اساسی ارتش تجدیدنظر کرد . تعداد سربازان را به ۳۵۰ هزار نفر رساند در عوض بجای لشکر های سنگین و غیر متحرك، تیپ های متحرك و متکی بخود را قرار داد و توجه فوق‌العاده به حمل و نقل هوائی و قدرت تحرك وآتش واحد هانمود .

در عین حال هدف‌اشتراوس توسعه و احیای صنایع جنگی آلمان بوده است بنحوی که آلمان غربی هر چه بیشتر از نظر دفاعی متکی‌بخود باشد و چنانکه‌خودمیگویدبر اهمیت و نفوذ آن در صحنه بین المللی افزوده شود.

کارخانه های آلمان غربی اکنون در کارساختمان‌اتومبیلهای زرهپوش جهت حمل و نقل سربازان بمقادیر زیاد هستند، و نمونه یك تانك متوسط و سریع السیر را که قابلیت مانور زیاد دارد تکمیل میکنند .

صنایع هوا پیما سازی آلمان غربی که اسامی مشهور جنگنده ها و بمب افکنهای جنك دوم جهانی را بر روی خود دارند از امسال به ساختن‌جدیدترین‌جت‌های آمریکائی و ایتالیائی می پردازند وبا همکاری صنایع فرانسه و ایتالیا سرگرم تولید تعداد زیادی هواپیما های حمل و نقل دو موتوره هستند .آلمان باتفاق این دو کشور وارد مرحله تحقیقات موشکی شده است و با فرانسویان در مطالعات اتمی‌همکاری دارد.

تا دو سال دیگر بر نامه تجدید تسلیحات آلمان غربی پایان خواهد یافت و ۳۵۰ هزار سرباز تعلیم‌یافته مجهز به آخرین وسائل و ۲۲ عنك هوائی مرکب از ۱۳۰۰ هوا پیمای جت مدرن و ۱۰۰ هزار نفرات در خدمت فرماندهی اتلانتیك قرار خواهد گرفت . تا آنوقت نیروی دریائی آلمان آنقدر ناوشکن وزیر دریائی و مین‌روب خواهد داشت که نقش تاریخی خودرا از سر بگیرد یعنی دریای بالتیك را برروی کشتیهای روسی به‌بندد . از همه مهمتر واحد های آلمانی در این مدت تعلیمات اتمی خواهند گرفت و در هنگام ضرورت خواهند توانست سلاحهائی را که آمریکائیها در آلمان ذخیره کرده‌اند بکار برند .

اینست نیروئی که آدنائر برای پشتیبانی سیاست خارجی خود لازم دارد و بخاطر جلو گیری از تشکیل چنین دستگاه مهیبی است که خروشچف با تمام قوا میکوشد . آدنائر تا کنون‌سیاست‌غیر متحرکی را بر دنیای غرب تحمیل کرده است باین امید که پس از بدست آوردن وسیله لازم و پر کردن خلاء نظامی اروپای مرکزی ابتکارسیاسی را در دست گیرد و با روسها وارد معامله جدی شود. امروز او در کار مسابقه ای با زمان است . از یك طرف خروشچف تمام سنگینی قدرت سیاسی و نظامی شوروی را بر ضد او بکارانداخته‌است‌تا چنین فرصتی باو ندهد و از طرف دیگر متحدین غربیش بیش از پیش از این سیاست بی حرکت و غیر فعال احساس خستگی میکنند. دشمن بزرك صدر اعظم ۸۳ ساله خروشچف نیست زمان است .

گودکستان ـدبستان دخترانه وپسرانه **فرزاد**

زیرنظر بانو دکتر پروین بیرجندی
استاد دانشگاه افتتاح شد

در این مدرسه طبق آخرین متد تعلیم و تربیت مدارس اروپاوامریکا متخصصین تعلیم و تربیت فرزندان شمارا پرورش میدهند .

نهارگرم ـزبانهای خارجی- هنرهای زیبا گل‌کاری - پرورش حس مسئولیت اجتماعی و توجه برشد شخصیت فرد فرد کودکان برنامه‌های فوق‌العاده مدرسه

فرزاد میباشد

اسم نویسی همه روزه بین ساعات ۹ تا ۱۲ و ۵ تا ۷
نشانی ـانتهای خیابان صبا پائین بلوار کرج تلفن ۴۳۸۵۰ وسیله ایاب و ذهاب آماده است
۱ـ۲ آ ـ۸۸۴۹

درفصل تابستان که درب وپنجره ساختمانها درمعرض مستقیم تابش‌آفتاب قرار دارند هرچه‌زودتر .

آنهارا با رنگهای سنتتیك شرکت رنگسازی ایران

رنك‌آمیزی نمائید تا به‌مقاومت‌و زیبائی آنها کمك کرده باشید

فروش‌در کلیه رنگفروشیهای‌معتبر
تلفن ۳۰۲۳۱۸

کارد وچنگال
۹۰ نقره
ساخت کارخانه هنکل
(علامت دوبچه)
یک عمر خدمتگزار شماست

HENCKELS

پیرایش - لاله‌زار

کارد وچنگال ۹۰ و۲۰ نقرهٔ پیرایش یکعمر زینت سفرهٔ شماست .
آ ـ۱۱۶۸۶

سازمان فرهنك نو
مؤسسات تربیتی خزائلی

روزهای شنبه. دوشنبه. چهارشنبه ازساعت ۸½الی ۱۱½ صبح برای ثبت‌نام دانش‌آموزان آماده میباشد.

۱ـاولین دبیرستان بازرگانی (سال‌چهارم) نشانی: شاه‌آباد کوچه ظهیرالاسلام تلفن ۳۸۴۹۳

۲ـدبیرستان شماره ۱دختران (شامل دوره‌اول ودوره دوم طبیعی‌و سال چهارم بازرگانی)نشانی: شاه‌آباد کوچه ظهیرالاسلام.

۳ـدبیرستان شماره ۲دختران (شامل دوره اول متوسطه وسال‌چهارم طبیعی) .

۴ـدبستان دختران بانضمام کلاس ویژه باتدریس‌زبان انگلیسی و آموزش کار دستی وگلسازی

نشانی :خیابان شمیران بالای سه‌رامزندان تلفن ۳۹۳۲۱

۵ـکودکستان شایسته

۶ـدبستان ملی پسرانه فضل باتدریس زبان انگلیسی وآموزش کاردستی (شامل منبت‌کاری وآباژورسازی) نشانی: خیابان شمیران سه‌راه زندان خیابان آقاولی تلفن ۳۳۳۸۶.

چون طبق آخرین تصمیم وزارت جلیله فرهنك متولدین نیمه دوم سال ۱۳۳۲ باید دردبستانهای ملی مشغول تحصیل باشند از اولیای اینقبیل اطفال دعوت میشود هرچه‌زودتر مراجعه فرمایند تاتعداد کلاسهای لازم پیش‌بینی شود.

دانش‌آموزان سال گذشته نیز بایستی مجددا ثبت‌نام نمایند.

ضمنا باطلاع میرساند وسیله ایاب وذهاب درشهر وشمیران برای کودکستان ودبستانها دراختیار است. ۱ـ۳ آ ـ۱۱۸۱۰

اوقات مطب
دکتر غلامرضا بهرامی
بیماریهای روانی واعصاب
درتابستان
شنبه‌ـ۲شنبه ـ۴شنبه
عصرها
تلفن :۶۷۸۰۸ و۸۴۳۸۰
نشانی شاهرضا اول کاخ‌شمالی کاشی ۸
۱ـ۳ آ ـ۸۹۱۱

دبیرستان رشدی

گروه فرهنگی رشدی

دفتر دبستان و دبیرستان رشدی
همه روزه ازساعت ۸ الی ۱۱صبح ثبت‌نام مینماید
دانش‌آموزان سال قبل لازمست تا تاریخ ۱۵ تیرماه مجددا نام نویسی نمایند
نشانی- مقابل سینمای رادیوسیتی- خیابان ابوالعلاء معری
دبستان ودبیرستان رشدی تلفن ۴۳۸۸۱
ایاب و ذهاب دانش‌آموزان توسط مؤسسه تامین است

کودکستان ودبستان سراج

همه روزه از ساعت هشت ونیم الی ۱۱ونیم ثبت نام مینماید کودکستان در ایام تابستان دایر است .
نشانی چهار راه گمرك امیریه ـ تلفن ۲۰۹۳۱
۱ـ۲ آ ـ۸۹۴۳۱

دبیرستان دخترانه‌رضاشاه‌کبیر (نوربخش)

باطلاع میرساند نام نویسی از ساعت ۸ صبح ۱۰ تیر ماه تا آخر وقت روز ۲۳ر۴ر۳۸ انجام‌میگیرد دانش‌آموزان‌دبیرستان و داوطلبین میتوانند اوراق تقاضا را از دبیرستان دریافت نموده و با مدارك کافی (گواهی قبولی ـ ۲رو نوشت شناسنامه ـ ۶ قطعه عکس) نام نویسی نمایند.
رئیس‌دبیرستان رضاشاه کبیر ـ دکتر فرخ‌روپارسای
۱ـ۲ آ ـ۸۹۲۹

دبیرستان خیام

دفتر دبیرستان روزهای دوشنبه و چهارشنبه برای ثبت نام دوره اول و دوم ادبی و طبیعی و ریاضی باز است . تلفن ۴۷۴۶۵
خیابان سپه ـ روبروی درب دوم دانشکده افسری .

تجریش باغ فردوس

دبستان صفی‌نیا

اردوی تابستانی و کلاس‌خصوصی برای‌دانش‌آموزان تجدیدی ابتدائی و متوسطه ونام نویسی برای سال تحصیلی ۳۸ ـ۳۹ همه روزه تا ۱۵ تیر ماه ادامه دارد . شاگردان سال گذشته باید مجددا نام نویسی کنند
تلفن ۸۳۵۲۷ آ ـ۱۱۷۴۲ آگهی ك ـ آ

کلاس گویندگی تلویزیون ایران

تلویزیون ایران بمنظور تربیت عده گوینده زن و مرد اقدام به تاسیس کلاس گویندگی تلویزیون نموده است.
مدت کلاس دو ماه خواهد بود و عده‌ای از کسانیکه از عهده امتحانات مربوطه برآیند بسمت گوینده تلویزیون ایران استخدام خواهند شد .
داوطلبان میتوانند برای اطلاع از شرایط شرکت در کلاس و ثبت نام بدفتر انجمن فرهنگی کاخ دانش واقع در خیابان نادری نرسیده به چهار راه اسلامبول تلفن ۴۴۸۴۱ مراجعه نمایند. تلویزیون ایران

مربیان پیش آهنگی دختران استان طهران مصیبت وارده را بدوشیزه افسر نیك شکرنیا خواهر پیش آهنك خود تسلیت عرض مینمایند . آ ـ۸۹۳۱

افسران و درجه داران و سربازان اداره سر رشته داری ارتش با نهایت تاسف فوت مرحوم سروان حسن زروان‌پور را بعموم بازماندگان آنمرحوم تسلیت عرض و بقاء عمرآن خاندان جلیل را از خداوند متعال مسئلت مینمائیم .
رئیس‌اداره سر رشته داری‌ارتش‌ـسرلشگرپرتوی

با نهایت تاسف در گذشت مرحوم میزاعلی نقی‌مرتاضی را بخانواده و بازماندگان آن مرحوم خصوصا جناب آقای حاج محمد حسین افصح لنگرودی و آقای میرزا ابوالفضل مرتاضی و فرزند عزیزش آقای منوچهر مرتاضی تسلیت عرض نموده سلامت و سعادت بازماندگان آنمرحوم را از خداوند متعال خواستارم
لنگرود ـمیر غلامرضا جواهری و خانواده

جناب آقای حسین روغنچی وآقای‌علی‌محمد روغنچی
با نهایت تاسف فوت والده گرامی را به‌آن خانواده تسلیت عرض نموده همدردی خودمان را نسبت به آنخاندان محترم ابراز مینمائیم .
علی اصغر باقی زاده ـعلی نقی باقی زاده ـعلی محمد باقی زاده ـعبداله عبدالباقی باقی زاده ـبانو باقی زاده

جناب آقای افصح و برادرارجمندمان آقای ابوالفضل‌مرتاضی
مصیبت وارده را تسلیت عرض نموده و بقاء فامیل محترمتان‌را خواستاریم . حسین خاتمی‌ـبهرام‌زمانی

مصیبت وارده را بخانواده پور نیا خصوصا همکار عزیزمان آقای جواد پور نیا تسلیت عرض نموده بقاء و سلامتی بازماندگان آن مرحوم را از خداوند متعال‌خواهانیم
از طرف کارمندان صنف حمل و نقل‌ـجوادبشاش

با قلبی مملو از تاثر و تاسف فوت نابهنگام دوست گرامم آقای ناصر نوروزی را به بازماندگان آن مرحوم تسلیت عرض نموده بقاء و سلامتی آن خانواده محترم را از درگاه حضرت احدیت خواستارم محمدتقی کوچکزاده‌یزدی

فوت مرحوم آقای محمد علی جاهد را بخانواده جاهد مخصوصا خدمت سرکار خانم نی‌زاری تسلیت عرض‌نموده و بقای آن خانواده محترم را از خداوند خواهانیم .
آ ـ۹۰۰۵ مدیر و هنر جویان هنرستان شیوائی

افسران کارمندان و درجه داران کلانتری ۱۲ شهادت شادروان پاسبان علی اکبر نجات پور را بعموم بازماندگان آنمرحوم تسلیت میگویند .
آ ـ۹۰۱۱ کلانتر بخش ۱۲ـسروان جهانگیراسکندری

بقیه آگهیهای ترحیم و تسلیت درصفحه ۱۷

فامیلهای غزنوی ـاحتشام زاده ـقائم مقامی ـراضی‌ـ اعتماد ـصناعی ـمیثمی ـسحائی ـامیدواران
بانهایت‌تاثرفوت‌آقای‌حسن‌غزنوی‌رادرسویس باطلاع‌فامیل و دوستان و آشنایان میرساند مجلس تذکر در روز پنجشنبه دهم تیر ماه ساعت شش و نیم بعد از ظهر در باغ آنمرحوم واقع در قلهك دو راهی منعقد است .
صدیقه غزنوی ـعلی غزنوی ـپروین و دکتر مهندس کورس غزنوی ـوحیده و فیروز راضی ـمهشید ومهندس اکبر اعتماد ـبیژن غزنوی ـاحمد صناعی‌ـ دکتر محمود صناعی ـسرگرد مرتضی میثمی‌ـ عزیزاله احتشام زاده ـ (قائم مقامی)ـنوراله قائم‌مقامی ـمهندس عزت‌اله قائم‌مقامی‌ـ جواد غزنوی ـ امیر حسین غزنوی ـیونس امیدواران ـ محمد غزنوی ـعلی اصغر سحائی
۱ـ۲ آ ـ۸۹۶۳
بعموم بازماندگان آنمرحوم مصیبت وارده را تسلیت می دهیم .

مراسم روز هفت مرحوم محمد علی جاهد روزچهارشنبه نهم تیر ماه از ساعت ۵ تا ۷ بعد از ظهر در امامزاده عبداله (مقبره خدابنده لو) برگزار میشود مراتب بدینوسیله به اطلاع خویشان و آشنایان میرساند تا باشرکت خود در این مجلس روح آنمرحوم را شاد فرمایند . خانواده جاهد

بمناسبت شب چهلم در گذشت جوان نا کام سرگرد پیاده سید صالح ضیاء فرمانده دژبان شهرستان رشت مجلس یاد بودی روز پنجشنبه ۱۰ر۴ر۳۸ از ساعت ۵الی۷ بعد از ظهر در مزار آنمرحوم واقع در آستانه اشرفیه‌برپا خواهد بود . خاندان ضیاء

خانواده های نجات پور ـهاشمی ـ زواری ـمرادی ـ فرجی ـبا کمال تاسف شهادت‌شادروان علی اکبر نجات‌پور پاسبان کلانتری ۱۲ را باطلاع میرساند مجلس ترحیم مردانه از ساعت ۱۶ الی ۱۸ روز چهار شنبه ۹ر۴ر۳۸ در مسجد سجاد واقع در خیابان شمیران بالای سه راه تخت جمشید و مجلس ترحیم زنانه در منزل آن مرحوم‌واقع در خیابان نواب چهار راه سادات خیابان مقتدری کوچه حاج حسین منعقد میباشد . آ ـ۹۰۹

آگهیهای تسلیت
با نهایت تاسف در گذشت علی آقا علیزاده‌را بخانواده محترم آنمرحوم مخصوصا آقایان کیانی و طلوع و علیزاده تسلیت عرض نموده و بقای عمر بازماندگان محترم آن مرحوم را از درگاه ایزد متعال خواستارم .
آ ـ۱۱۷۲۲ سولده ـاستوار عیسی‌سهرابی

جناب آقای مرتاضی با نهایت تاثر مصیبت وارده را تسلیت عرض مینماید ، سرهنك حساسیان

خانم افسر لطفی همکار ارجمند
مصیبت وارده را صمیمانه بسرکار تسلیت میگوئیم.
از طرف کارمندان دبیرستان نوباوگان ضرابی‌ـصدوقی

مصیبت وارده را بخانواده ذره پرور بخصوص آقای مصطفی وامیر ذره پرور تسلیت میدهیم .
آ ـ۸۹۵۹ کرج‌ـستار اویسی ـقلی اویسی ـعلی اویسی

خانواده اسکندری باطلاع دوستان و آشنایان میرساند که عصر روز چهار شنبه نهم تیر ماه ۳۸ مراسم چهلمین روز فوت امیر نصرت اسکندری در مزار آنمرحوم در قم بر گزار خواهد شد خانواده اسکندری

بمناسبت تصادف روز پنجشنبه دهم تیر ماه باچهلمین روز فوت پدر عزیزمان مرحوم سرگرد رضا فریدی(منتخب لشگر) مراسم یاد بودی از ساعت پنج و نیم الی هفت‌بعداز ظهر روز مزبور در آرامگاه بدر واقع در امامزاده عبداله بر قرار ضمنا وسائل ایاب و ذهاب مقابل منزل آن مرحوم واقع در کوچه خالقی پائین چهار راه مختاری شاهپور مهیا خواهد بود .
نقی فریدی ـسرهنك دوم فریدی افسر شهربانی ـ سرگرد فیروز فریدی ـبهروز فریدی آ ـ۸۹۴۷

بمناسبت در گذشت مرحومه مغفوره والده اینجانب مجلس ختم مردانه در بنده منزل خیابان ری کاشی ۸۳ از ساعت چهار بعد از ظهر روز چهار شنبه نهم تیر ماه تا ساعت هفت بعد از ظهر منعقد خواهد بود .
سید جلال‌الدین طهرانی

بمناسبت فوت مرحومه مغفوره همشیره اینجانبان مجلس ختم مردانه در منزل جناب آقای سید جلال‌الدین طهرانی واقع در خیابان ری کاشی ۸۳ روز چهار شنبه نهم تیر ماه از ساعت ۴ بعد از ظهر تا ساعت ۷ بعد از ظهر منعقد است . حاج خان کامبیز ـدکتر جواد کامبیز
بعموم بازماندگان آنمرحومه و خانواده های محترم تهرانی و کامبیز بویژه آقای سید جلال‌الدین طهرانی مصیبت وارده را تسلیت میدهیم .

با کمال تاسف و تاثر در گذشت مرحوم مشهدی حسن احمدوند را باطلاع خویشان و آشنایان میرساند مجلس ختم مردانه روز چهار شنبه ۹ر۴ر۳۸ از ساعت ۴ الی ۷ بعد از ظهر در مسجد حاج ابوالفتح واقع درخیابان ری و ختم زنانه همان روز منزل شخصی آن مرحوم برگزار می شود .
حسین احمدوند ـحسن شاه حسینی ـمحمد کریمی ـ مهدی احمد وند ـسید حسین حاج سید آقا ـحشمت‌اله صالحی ـاصغر زرگریان آ ـ۸۹۹۱
بعموم بازماندگان آنمرحوم مصیبت وارده را تسلیت می دهیم .

عرض تشکر
بدین وسیله از ذوات معظم و دوستان و آشنایان محترم که باشرکت خود در مراسم تشییع و تدفین ومجالس ترحیم مرحوم آقای امیر اشجع اصائلو ابراز همدردی‌فرموده ویاکتباباین جانب را مورد تفقد و عنایت قرار داده‌اند بی نهایت سپاسگزار بوده و چنانچه بعلت تالمات روحی در شرفیابی ویا عرض تشکر کتبی تاخیری رخ دهد انتظار عفو دارم .
سرهنك تقی اصائلو

تشکر از ریاست اداره آجودانی کل
بدینوسیله از تیمسار معظم ریاست آجودانی کل جناب تیمسار خوشنویسان و افسران و درجه داران که درهفته و چهلم وسال مرحوم ستوان دوم‌ابوالحسن ملك‌کوهی شرکت کرده ومارا سرافراز فرموده‌اند بینهایت سپاسگزاریم آ ـ۸۹۷۵ خانواده ملك کوهی

آیزنهاور درنمایشگاه شوروی باکوزلف مذاکره کرد

رئیس جمهور آمریکا بجای نوشیدن ودکای روسی بیك جام شامپانی اکتفا کرد وگفت: در آمریکا برضد روزنامه نگاران باتون بکار نمیبرند

نیویورك - خبرگزاری فرانسه - دیروز پرزیدنت ایزنهاور از نمایشگاه فنی - صنعتی کشاورزی و فرهنگی شوروی در نیویورك دیدن کرد.

علی‌رغم تمام کوششی که اداره امنیت امریکا بعمل آورده بود ۲۰۰ روزنامه‌نگار وعکاس که منتظر ورود پرزیدنت ایزنهاور بودند پابپا، وی را در غرفه های مختلف تعقیب کردند.

ایزنهاور ضمن بازدید از قسمت‌های مختلف نمایشگاه آنرا جالب توجه و کامل دانست.

نه‌های روزنامه‌نگاران

دیدار ایزنهاور از نمایشگاه شوروی خیلی کوتاه بود و رئیس جمهورامریکا به کزلف معاون اول نخست‌وزیر شوروی اظهار داشت جهت یك دیدار طولانی وقت دیگری به نمایشگاه خواهد آمد.

ایزنهاور پس‌از یك ساعت وده‌دقیقه گردش در نمایشگاه شوروی آنجارا ترك کردو کزلف تابای اتومبیل رئیس جمهور امریکا رفت.

ایزنهاور قبل از ترك نمایشگاه‌مدت بیست دقیقه در سالن کنسرت‌نمایشگاه با کزلف مذاکرات خصوصی کرد. معاون اول نخست‌وزیر شوروی ازاینکه روزنامه‌نگاران به ایزنهاور تنه زده و وی‌را محاصره کرده بودند از رئیس جمهور امریکا معذرت خواست.

ایزنهاور در پایان گفت:

مدت شش سال من با این وضع‌عادت کرده‌ام و بلیس امریکا باتون و گاز برضد روزنامه نگاران بکار نمیبرد.

شامپانی نه ودکا

کزلف سپس ایزنهاور را به نوشیدن شامپانی و ودکای روسی دعوت کرد. ایزنهاور حاضر نشد ودکا بنوشدولی جرعه‌ای شامپانی نوشید.

درنمایشگاه شوروی جمعا ده‌هزار فلم از اشیاء مختلف که معرف نوع زندگی مردم شوروی است بچشم میخورد.

نمایشگاه مزبور تا روز دهم اوت جهت دیدن عموم باز خواهد بود.

دولت شوروی درنظر دارد تابلوئی بعنوان یادبود نمایشگاه شوروی در نیویورك به ایزنهاور تقدیم کند.

برلین، محل انتخابات ریاست جمهوری

دولت شوروی شدیدا بانجام انتخابات اعتراض کرده واین اقدام را مانع حل مشکل برلن میداند

برلن- آسوشیتدپرس - با وجود اعتراض دولت شوروی مبنی‌براینکه انجام انتخابات ریاست جمهوری در برلن غربی در حکم «اقدام خصمانه» بشمار میرود مقامات بن به تهیه مقدمات انتخابات مشغول‌بودند.

ویلی برانت شهردار برلن غربی گفت‌اطمینان‌داردشورویها کوچکترین اقدامی برای مداخله در انتخابات مزبور بعمل نخواهند آورد. زیرا آنها هدفی جز کنفرانس سران ندارند و هر اقدامی که منجر به متشنج کردن بیشتر اوضاع شود سبب تاخیر تشکیل کنفرانس‌سران خواهد گردید.

انتخابات روز چهارشنبه در سالن پروس شرقی در برلن غربی انجام میشود.

سه کاندیدا

«هنریك لوبکه» وزیر کشاورزی و کاندیدای حزب دموکرات مسیحی که مورد حمایت ادنائر میباشد و «کازیو شمید» کاندیدای حزب سوسیالیست و «ماکس بکر» کاندیدای دموکرات آزاد بایکدیگر رقابت میکنند.

حزب کمونیست آلمان شرقی اعلام داشت که قدرت را در روز انجام انتخابات نمایش خواهد داد و از نمایندگان تمام احزاب سیاسی آلمان شرقی درخواست نمود که‌در میتینك جبهه ملی شرکت نموده و درباره نتایج کنفرانس ژنو بحث نمایند.

بسته بنظر بن

مقامات شوروی در برلن شرقی میگویند امکان دارد که شوروی این موضوع را در کنفرانس ژنو مطرح نماید.

کشور های غربی میگویند این‌امر بسته به نظر دولت آلمان غربی‌است وآنان‌دخالتی در تعیین محل‌انتخابات ریاست جمهوری نمیتوانند بنمایند. ولی شورویها مدعی هستند که‌کشور های غربی بعنوان اشغال کننده‌حق دارند که درباره وضع برلن تصمیم نهائی را اتخاذ نمایند و بهمین جهت شوروی از کشور های اشغال کننده برلن درخواست خواهد کرد که روش خود را در مقابل این امر روشن نمایند.

دولت شوروی طی یادداشتی ازسه کشور بزرك غربی درخواست نمود که از انجام انتخابات مزبور دربرلن جلوگیری کنند. زیرا این عمل سبب ایجاد مانع در راه موافقتهای آینده بین کشور های بزرك درباره مسائل مهم بین المللی منجمله‌مسئله برلن غربی خواهد شد.

مسافرت مك‌میلان بمسکو تکذیب شد

بن- رویتر - مجله«دراشپیگل» مینویسد هارولد مکمیلان قصد دارد بطور ناگهانی قبل از تشکیل‌مجدد کنفرانس وزرای خارجه ژنو به‌مسکو سفر نموده وبا خروشچف مذاکره کند.

مجله مزبورمینویسد علت انتقاداتی که اخیرا کنراد ادنائر صدر اعظم آلمان غربی از مك میلان نمود همین نظر نخست وزیر انگلستان میباشد.

مجله مزبور سپس میافزاید وقتی پرزیدنت ایزنهاور و ژنرال دوگل رئیس جمهور فرانسه از نیت مك میلان مطلع شدند سعی‌کردند او را بوسیله مذاکرات تلفنی ازاینکار باز دارند.

در لندن مقامات رسمی مندرجات مجله«دراشپیگل» را تکذیب‌کردند.

تصفیه در پاکستان

قضات و افسران پلیس رشوه خوار برکنار شوند

کراچی - رویتر - دولت پاکستان اعلام کرد که در میان مقاماتی‌که اخیرا مجبور به تقاضای بازنشستگی گردیدند ۷ قاضی دادگاه شهرستان و ۹ افسر پلیس دیده میشود. این اقدام دولت پس از بررسی پرونده اشخاص مزبور صورت گرفت دولت پاکستان برای پاك کردن اجتماع‌از وجود کارمندان فاسد و رشوه‌خوار مبادرت به اخراج ۸٤ نفر ویا تنزل مقام و یا بازنشستگی اجباری آنها نمود.

کسانیکه تنزل مقام یافتند بعنوان بی لیاقت قلمداد گردیدند ولی کارمندانیکه اجبارا بازنشسته شدند متهم به رشوه خواری میباشند.

آمریکا در الجزایر پشتیبان دوگل است

پاریس - رویتر - جرج آلن رئیس اداره اطلاعات امریکا اظهار داشت امریکا از هرگونه اقدام ژنرال دوگل رئیس جمهوری فرانسه برای پایان دادن به جنك‌الجزائرحمایت‌و پشتیبانی مینماید.

جرج‌آلن که‌در انجمن فرانسه و امریکا در سوربن صحبت میکرد گفت معتقد است که اختلافات بین امریکا و فرانسه در انحادیه اتلانتیك شمالی ازبین خواهد رفت.

آلن گفت‌اتحادیه اتلانتیك با وحدت خود باوجود وضع نامساعد کنفرانس وزرای خارجه ژنواز‌آزمایشها پیروز بیرون آمده‌است.

امپراطور حبشه وارد مسکو شد

خروشچف وورشیلف وسایر رهبران شوروی ازامپراطور استقبال کردند

دیروز هیلاسلاسی امپراطور حبشه‌برای یك دیدار دو هفته‌ای از قاهره به مسکو پرواز کرد. در این‌عکس‌هیلاسلاسی باتفاق پرزیدنت عبدالناصر وبانو، در یکی از ضیافت هائی که بافتخار امپراطور حبشه هنگام اقامت در قاهره برپا شده بود دیده میشود. یونایتد پرس

مسکو - خبر گزاری فرانسه - هیلاسلاسی امپراطور حبشه بایك هوا پیمای‌جت ۱۰٤ روسی وارد مسکو شد. مقامات کرملین برای ورود امپراطور حبشه استقبال پر طمطراقی را در نظر گرفته بودند.

درحالیکه مارش نظامی نواخته‌میشد خروشچف نخست وزیر شوروی وروشیلف صدرهیئت رئیسه اتحاد شوروی و میکویان معاون اول‌نخست‌وزیر شوروی و اندره‌گرومیکو وزیر امورخارجه وعده زیادی از مارشال های شوروی از جمله مالینوفسکی وزیر دفاع آن کشور بسوی امپراطور حبشه‌رفته و بوی خوش آمد گفتند.

هنگام‌عبور هیلاسلاسی‌از خیابانهای وسیع مسکو بطول چندین کیلو متر عده زیادی برای «شاه شاهان» کف زدند و ازوی استقبال بعمل آوردند.

قرار است امروز هیلا سلاسی باوروشیلف‌وخروشچف‌ملاقات کرده وسپس بعد از ظهر از بلشوی تئاتر وایرای مسکو دیدن کند و فرداجهت یك مسافرت یك هفته از مسکو خارج شده از نقاط مختلف شوروی دیدن نماید.

کمك آمریکا بپاکستان

واشنگتن- آسوشیتد پرس-امریکا وپاکستان قراردادی امضاء نمودند که بموجب آن امریکاازصندوق‌وام عمرانی معادل ۲۳ میلیون‌دلاربه‌سازمان توسعه آب‌وبرق‌پاکستان وام‌میدهد.

سخنگوی وزارتخارجه امریکا گفت وام مزبور صرف توسعه و تاسیس کارخانه‌های‌برق درپاکستان غربی خواهد شد.

فشار جدیدبرای واژگون کردن دولت کرالا

دراعتصابات وتظاهرات دیروز پایتخت کرالا بیش ازهزار نفر دستگیر شدند

دهلی - آسوشیتد پرس - حزب کنگره از رهبران کمونیست ایالت کرالا در خواست نمود که با انجام انتخابات جدید در آن ایالت موافقت نمایند و بدین وسیله به‌اعتراضاتیکه از طرف سایر احزاب میشود پاسخ گویند.

اعلامیه ۱۲۰۰ کلمه‌ای حزب‌کنگره حاکی است که حزب کمونیست و دولت فعلی کرالا فقط دارای‌دورای اضافی در مجمع ملی آن ایالت بوده و در انتخابات گذشته ۳۵ در صد آراء را بدست آورده‌است واکنون حتی کسانیکه در گذشته از حزب کمونیست طرفداری میکردند شروع‌بمخالفت‌باحزب مزبورکرده‌اند وبا اینوضع بهترین راه آنستکه انتخابات مجدد انجام گیرد.

قانون فرهنگی

حزب‌کنگره سپس ازدولت‌کمونیست کرالا میخواهد از اجرای قانون‌فرهنگی اخیرکه‌ایجاد سر و صدای زیادی نموده خودداری کند و درباره تیر - اندازی پلیس که منجر به کشته‌شدن ۱۲ نفرو مجروح گردیدن گروه‌کثیری گردید، تحقیق بعمل آید.

رهبر حزب کنگره در کرالا گفت قانونی وجود ندارد که‌بموجب آن دولت مرکزی بتواند دولت کرالا را مجبوربه‌انجام انتخابات‌کندو مداخله دولت مرکزی بسته به روش دولت کرالادر برابر اوضاع متشنج فعلی میباشد.

مقامات وابسته به حزب کنگره اظهار میدارند که در صورت استعفای دسته جمعی اعضاء انجمن انتخابات، اگر بازهم دولت کرالا بخواهد باتوسل به گلوله سر کار بماند رئیس‌جمهوری هند میتواند اعلام وضع‌فوق العاده در کرالا نموده و زمام امور را دردست گرفته و فرمان اجرای انتخابات جدید را صادر نماید.

اعتصاب

دیروز پلیس کرالا متجاوز از یك هزار نفر از کار گرانی راکه دست به تظاهر و اعتصاب یك روزه زده بودند بازداشت نمود.

کارگران مزبور بطرفداری ازمخالفین دولت‌کمونیست کرالااعتصاب کرده‌بودند.

در زد و خورد با پلیس حداقل ۵۰ نفر مجروح شدند.

گزارشهای واصله حاکی است که در بسیاری از کار خانه‌ها تعدادی کار گران سرکار حاضر نشده‌اند و در بندر کوچینا عمل تخلیه و بارگیری کشتیها بکلی متوقف گردید.

روزنامه های‌طرفدار دولت‌مینویسند پلیس بعلت اعمال‌خلاف قانون تظاهر کنندگان تاچار شداز باتون استفاده نماید.

درجریان‌این تظاهرات‌بطرف‌ادارات دولتی و اتوبوسها و مدارس سنك پرتاب شد ارقام رسمی حاکی است که ۱۱۵۸ نفر بازداشت شده‌اند.

اسوشیتدپرس - رویتر

کارخانه‌های شوروی خودکار میشود

مسکو- رویتر- خبرگزاری‌رسمی شوروی اطلاع داد که خروشچف‌در جلسه کمیته مرکزی حزب‌کمونیست آن کشور سخنرانی کرد. کمیته مرکزی حزب کمونیست برای‌بحث درباره خودکارونوکردن کارخانه های شوروی تشکیل جلسه داده است.

اعلامیه‌ای‌که در پایان مذاکرات کمیته صادر شده حاکی است که کمیته درباره مسائل موردبحث‌باتفاق آراء تصمیم‌گرفت‌واز‌کلیه کارگران مزارع و کارخانه‌ها وروشنفکران شوروی درخواست نمود که‌دراجرای منظور کمیته فعالیت نمایند.

تاس میگوید که‌قطعنامه اجرای تصمیمات بیست ویکمین کنگره حزب راتصویب‌نمود ومقررداشت که‌کلیه ماشین آلات‌کهنه کارخانه هاجای‌خودرابه‌ماشینهای جدیدبدهند

عدن در برابر الجزایر

پارلمانهای فرانسه وانگلستان بیکدیگر «دهن کجی» میکنند

پاریس- رویتر - هفته گذشته در پارلمان انگلستان یك کمیته مخصوص امور الجزایر تشکیل شد-ولی این اقدام در پارلمان فرانسه بلاجواب نماند و مجمع ملی آن کشور نیز یك کمیته برای عدن تشکیل داد که تاکنون ۸۰ نفر عضو آن شده‌اند اعضاء کمیته عدن اظهار داشتند که با دقت اوضاع عدن را مورد مطالعه قرار داده و درباره اقداماتیکه باید تامین شود.

اما در پارلمان انگلستان کمیته الجزائر بریاست «اوج‌وود» نماینده کارگر تشکیل شد تا مبین علاقه شدید بریتانیا نسبت‌به مسئله الجزائر بوده واز انتشارات مربوط به‌الجزائر در بریتانیا حمایت و تشویق نماید.

یکی‌از نمایندگان محافظه کار باکمك کشورهای ذینفع برای‌برقراری نظم درآن قسمت از خاور میانه بعمل آید مذاکره خواهند نمود تااز راههای دموکراتیك برای مردم آن‌سامان فرانسه گفت عمل پارلمان بریتانیا مداخله غیر قابل قبولی درامور داخلی فرانسه بوده و باید به پارلمان بریتانیا اعتراض کرد.

شوروی

بقیه‌ازصفحه اول

واشنگتن- آسوشیتدپرس -وزارت خارجه امریکا از گرومیکو وزیر خارجه شوروی خواست که‌هرگاه شوروی‌ها قصد ندارند برلن غربی رابه‌کشورهای اقمار خود ملحق کنند بهراست که‌تقاضا هـای خودرا تعدیل نمایند. تاتشنج موجود برطرف شود.

سخنگوی وزارت‌خارجه امریکا گفت گرومیکو میتواند تاحد زیادی کمك به‌پیشرفت کـار کنفرانس ژنو درجلسات آینده که از روز ۱۳ژوئیه تشکیل میشود بنماید.

امیدهای مك‌میلان

گرومیکو طی اظهارات اخیر خود گفته است که‌ادعای غرب مبنی بر اینکه شوروی قصد الحاق بـرلن غربی رادارد صحیح نیست.

درلندن این امیدواری بـوجود آمده است که‌شرق وغرب درباره برلن به‌موافقتی خواهند رسید و آرامش درآن شهر برقرار خواهد شد.

بنظر انگلیسها درصورتی کـه چنین موافقتی بدست آید زمینه برای تشکیل کنفرانس سران‌آماده میگردد.

مکمیلان معتقد است که بـا تشکیل کنفرانس سران موفقیت حزب محافظه‌کار ودولت وی را انتخابات عمومی آینده بریتانیاکه احتمالا درماه اکتبر صورت‌خواهد گرفت قطعی میگردد.

مکمیلان از قرار اطلاع‌ازاظهارات اخیر گرومیکودرباره برلن‌خوشحال است ومقامات رسمی بریتانیا لحن اظهارات گرومیکو را ملایم تلقی نمودند. یکی‌از مقامات وزارت خارجه انگلستان گفت باید صبر کرد ودید که‌آیا شوروی‌ها بـه شرائط خود درکنفرانس آینده ژنو عمل میکنند.

تعدیل نظرشوروی

مطالعه دقیق اظهارات گرومیکو این نتایج رابدست میدهد:

۱-مسکو درطرح خود راجع بـه برلن تعدیل‌نموده وصحبت‌ازاقدامات یکطرفه نکرده بلکه بیشتر درباره حل قابل قبول برای طرفین‌اصرار ورزیده است.

۲-شوروی‌ها سعی کرده‌اند بغرب اطمینان دهند که‌هرگاه طی مدت ۱۸ماه درباره برلن« موافقت‌قابل قبول برای طرفین »حاصل نشد باز آنها آماده‌اندکه مذاکرات تازه‌ای رادر سطح بالا برای حصول‌موافقت آغاز نمایند.

۳- کرملین ضمنا میخواهدبغرب بفهماند که هرگاه باآلمان شرقی پیمان صلح امضاء کرد در وضع متصرفی غرب دربرلن غربی‌تغییری حاصل نخواهد شد.

٤-شوروی قصد «بلع» برلن‌غربی وکشاندن این شهررا بداخل«مدار سرخ» بنحویکه کریسچن هرتر وزیر خارجه امریکا مدعی شده ندارد.

گذشت خروشچف

انگلیسها بیشتر از سایرکشورهای غربی مایل به‌تشکیل کنفرانس سران میباشندومیگویند خروشچف حاضراست درمقابل یك موافقت کوچك درباره برلن گذشتهائـی نماید.

مکمیلان درعین‌حال باپرزیدنت آیزنهاور درتماس است‌تا اورا با افکار خود موافق نماید. مکمیـلان به‌پرزیدنت آیزنهاور گفته است اگر کنفرانس سران بتواند این دونظررا برآورد باید به تشکیل آن مبادرت نمود.

۱-امضاء طرح موافقتنامه‌درباره برلن غربی که‌بوسیله وزرای‌خارجه تهیه شده باشد.

۲-موافقت برای تشکیل کنفرانس دیگر از سران کشورهای بزرك در۱۹٦۰ مشروط براینکه‌مذاکره بین شرق وغرب‌ادامه یابد وپیشرفت کافی بنماید.

انگلیسها از وقوع برخی حوادث که‌ممکن است نقشه های آنها را باطل کند نگرانند منجمله مسئله انجام انتخابات ریاست جمهوری دربرلن غربی است که مقامات آلمان غربی تصمیم آن راگرفته‌اند.

آسانسور شیندلر
SCHINDLER 1874
شرکت نسبی ابوالحسن دیبا وشریك
خیابان حافظ مقابل پارك هتل تلفن ۴۲۹۱۷

آگهی فروش ذغال

شهرداری تهران از اول تیرماه ۳۸ ذغالهای مخلوط ودرهم موجود در محل‌برزن ۷شهرداری رااز قرار خرواری ٦۰۰ ریال بمعرض فروش گذارده است طالبین میتوانند برای خرید بمحل مذکور مراجعه‌نمایند.
آ-۱۱۸۱٦ شهردار تهران

پارتی جدید چرخ خیاطی و گلدوزی، اتوماتیك
Bernina
برنینا
رسید
کسانیکه قبلا از این پارتی چرخ خیاطی سفارش داده‌اند میتوانند از روز ۲۵ تیرماه بمؤسسه برنینا- خیابان شاه بین چهارراه شاه وبهرامی تلفن ٤۲٤۳٤ مراجعه فرمایند.
آ-۱۱٦۵۲ تبلیغاتی آ.آ.

یک مژده مسرت بخش بعلاقمندان اجناس لوکس و درجه یک
آخرین وجدیدترین مدل
کولرهای سبك کریر
معروف به مدل کونسل وارد شد
Carrier CONSOLE air conditioner
یکی دیگر از محصولات بی نظیر کارخانه معظم کریر آمریکا

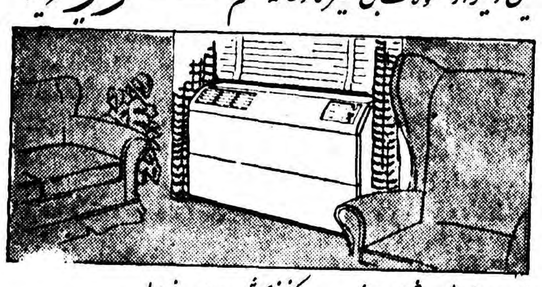

هم امروز برای مشاهده وخرید به مراکز فروش مراجعه فرمائید.
نماینده انحصاری: شرکت شعله خاور تخت جمشید چهارراه بهار تلفن ٦۹۲٤۷-٦۸۹٦۳

مراکز فروش: فرشید شاهرضا نبش بهار- **پخش کالای صنعتی** مخبرالدوله مقابل نوشین- **البرز** خیابان شاه جنب سینما نیاکارا- **شبان** خیابان شاه چهارراه بهرامی- **محمود** نادری چهارراه قوام السلطنه- **فیروزه** نادری پاساژ نوین- **مینروا** خیابان شمیران بین آمل وحقوقی- **فروشگاه اری** خیابان فردوسی.
آبادان - شرکت سهامی جنوب خیابان اری
اهواز- شرکت وحدت خیابان ۲٤ متری
آ-۱۱٦۸٤

تقویت صدای جلوسو شرت جهانی دارد
بقدرتهای:
۱۱ تا ۱۵۰ وات برق وباطری (شش ولت)
میکروفون، بلندگوهای جلوسو
قوی حساس. های فیدلیتی
محصولات جلوسو
در دنیا بی رقیب است.
نماینده انحصاری:
رادیومینو خیابان فردوسی روبروی فروشگاه فردوسی تلفن ۳۰٤۳۰۲

روز یکشنبه ساعت ۹½ یک سانس بدون ترجمه فارسی در تراس دیانا نمایش داده میشود

کنفرانس سران کشور های عرب

عمان ـ آسوشیتد پرس ـ گفته شد که ملك سعود پادشاه عربستان سعودی و ژنرال عبود نخست وزیر سودان به دعوت ملك حسین مبنی وشرکت در کنفرانس سران عرب دراورشلیم پاسخ داده‌اند .

محافل مطلع اظهار میدارندکه پادشاه اردن برای مذاکره در اطراف مسائل مربوط به آوراگان و فلسطین تشکیل کنفرانس سران عرب را ضروری میداند .

اکنون یك هیئت از طرف دولت اردن مشغول گردش در کشور های عربی برای تهیه مقدمات کنفرانس مزبور میباشد .

جبهه ملی عراق فقط از کمونیستها تشکیل شد

عراق باتشکیل کنفرانس وزرای خارجه اتحادیه عرب موافقت کرد

بغداد ـ گزارش روزنامه هاحاکی است که یك جبهه جدید ملی در عراق تشکیل گردیدهو از عبدالکریم قاسم نخست وزیر درخواست شده از این جبهه حمایت و پشتیبانی نماید.

این جبهه جدید شامل احزاب کمونیست و «دموکرات متحد کرد» و اعضائیکه از حزب دموکرات ملی منشعب شده‌اند میباشد.

اولین جبهه ملی بعد از انقلاب‌از طرف احزاب کمونیست و دموکرات ملی و بعث و استقلال و دموکراتهای متحد کرد تشکیل شد.

در اعلامیه فرماندار نظامی بغداد که از رادیو بغداد قرائت گردید ورود به بندر «قورنه » بدون اجازه قبلی دولت بروی عموم غدغن شده است. «قورنه » در ملتقای دجله و فرات واقع است. در اعلامیه گفته شده متخلفین به زندان محکوم خواهند شد.

شرکت در کنفرانس

سخنگوی وزارتخارجه عراق گفت دولت با پیشنهاد مبنی بر شرکت در کنفرانس اتحادیه اعراب برای‌بحث درباره فلسطین موافقت کرده است منتهی پیشنهاد کرده است کنفرانس با حضور وزرای خارجه کشورهای عربی تشکیل شود.

کنفرانس باید درباره طرح آزادی فلسطین بحث و مذاکراتی نماید.

سخنگوی وزارتخارجه عراق‌افزود امپریالیستها اسرائیل را سر پل تجاوز خود علیه سرزمین اعراب قرار داده‌اند . وی مدعی شد دولت امریکا از ایجاد کشور اسرائیل پشتیبانی میکند و میکوشد که بجای امپریالیست های سابق کنترل نظامی و مادی کشور های عربی را در دست گیرد.

وی گفت عراق در برابر این توطئه های علنی دست بسته نخواهد ایستاد بلکه خواهدکوشید تابوسائل عملی سرزمین های ضبط شده را برگرداند.

قرار داد فرهنگی

لندن ـ یکی از سخنگویان وزارت امور خارجه جدید بریتانیا اعلام نمود که طرح یك موافقتنامه‌فرهنگی بین بریتانیا و عراق تهیه شده است.

انعقاد چنین موافقتنامه‌ای توسط دولت عراق به سر همفری ترولیان سفیر کبیر بریتانیا در عراق‌پیشنهاد شده است.

سفیر کبیر بریتانیا در پاسخ به دولت عراق خاطر نشان ساخته است که دولت علیاحضرت ملکه‌انگلستان موافق انعقاد چنین موافقتنامه‌ای است زیرا به بهبود روابط دو کشور کمك موثری خواهد کرد.

خبرگزاری فرانسه ـ رویتر

موسیقیدانهای سیاهپوست‌ازسوئد تقاضای‌پناهندگی کردند

تبعیضات نژادی درآفریقای جنوبی سبب پناهندگی اعضای تروپ معروف «گلدن سیتی» شده است

استکهلم ـ آسوشیتد پرس ـ چهار موسیقیدان اهل‌افریقای جنوبی که درسوئد گردش‌مینمایند از دولت سوئد تقاضای پناهندگی سیاسی کردند . موسیقیدانان مزبور به‌یك پاسگاه پلیس دربورلانك مراجعه کرده واظهار داشتند بعلت تبعیضات نژادی حاضر نیستند بکشور خود مراجعه کنند .

یکی‌ازاین چهارنفربنام «کارترهرز» به‌پلیس گفت دراینجا روزنامه‌ای را بمن نشان‌دادند که درآن‌داستان تاسف آوری درباره حوادث اخیر «دوربان» در افریقای جنوبی‌ومصدوم شدن زنان سیاهپوست نوشته شده بود .من میدانم اعراق درآن بکار نرفته‌است وکاملا باحقیقت اوضاع درافریقای جنوبی تطبیق میکند .من چاره ای جزگریه نداشتم .البته دوری ازفامیل ودوستان کارمشکلی است‌ولی مادرم متوجه‌خواهد شد .

این چهارنفرانتظار دارندکه کاری پیدا کرده وپول برای خانواده خود بفرستند سیاه‌پوستان مزبور عضو تروپ «گولدن سیتی دیکسی» میباشند که‌در سرتاسر جهان‌مشهور میباشند .

سی ونهمین سال انقلاب اول عراق

شیعیان عراق برهبری میرزای شیرازی یك اردوی انگلیسی را نابود کردند

رادیو بغداد ـ خبر داد که ساعت شش بعد از ظهر امروز در میدان پیشاهنگی میتینگی بیادبود سی‌نهمین سال انقلاب ۱۹۲۰ مردم عراق علیه استعمار گران انگلیسی برپا میشود.

درسال ۱۹۱۷ انگلیسها عثمانی‌را از خاك عراق بیرون کردند و ژنرال مود فرمانده قشون انگلیس در بغداد اعلام‌کردکه برای آزادی‌عراق‌آمده‌ایم وپس از پایان جنك خواهیم رفت‌ولی نرفتند و عمال سابق حکومت‌عثمانی را دست نشاندم کردند .

نابودی اردوی انگلیسی

این‌مرام برمردم عراق ومخصوصا شیعیان گران آمد ولذا درسال ۱۹۲۰ در منطقه شیعه‌نشین فرات بفتوای میرزای شیرازی‌انقلاب عظیمی‌رخ داد ویك اردوی انگلیسها بکلی نابودشد.

در نتیجه انگلیسها ناچار شدند استقلال عراق را رسما بشناسند و درکار دولت تغییراتی قائل گردند.

رادیو بغداد باین مناسبت برنامه مخصوصی بخش خواهد کرد.

خلاصه اخبار

استانبول ـ روزنامه های‌استانبول خبر دادند که سه نفر از اتباع شوروی از مرز گذشته‌واز ترکیه تقاضای پناهندگی کرده‌اند .افراد مزبور بزودی برای بازجوئی به آنکارا فرستاده میشوند.

***

پرتسموتـ نیروی دریائی بریتانیا دیروز چهار ناوشکن را که بدولت ترکیه فروخته بود بسفیر کبیر آن دولت در لندن تحویل داد. این ناوها بسلاحهای ضد زیر دریائی مجهز هستند.

***

کیپ کاناورال ـ دیروز نیروی دریائی امریکا موشکی از نوع «پولاریس» را بسوی هدفی‌دراقیانوس اطلس پرتاب کرد. یك ساعت بعد رسما اعلام شد که موشك بهدف خود رسیده است.

***

ریکجاویك ـ نتایجی که‌ازانتخابات ایسلند بدست آمده نشان میدهد که کمونیستها بطور غیر منتظره‌ای شکست خورده‌اند و یك چهارم‌آراء خود را از دست داده‌اند .

***

سئولـ حزب‌لیبرال کره جنوبی اعلام کرد که سینگمان ری برای چهارمین بار نامزد ریاست جمهوری کره جنوبی خواهد بود.

***

واشنگتن ـ امریکا ٥ میلیون دلار برای تامین کارخانه های برق در طرابلس و نواحی مجاور بدولت لیبی وام داد. قرارداد مربوط باین وام از طرف سفیر لیبی امضاء شد.

مسکو ـ یونو پارنکف سفیرسابق شوروی در هند بسمت سفیرشوروی در هلند منصوب گردید.

از چند ماه پیش شایع شده بود که مولوتف وزیر خارجه سابق‌باین سمت تعیین خواهد شد ولی ظاهرا دولت هلند با این امر مخالفت کرده است.

***

برلن ـ بعلت سخت گیری‌بیسابقه مقامات آلمان‌شرقی یك‌خط‌زنجیربطول پنج کیلومتر از اتومبیل هائی که قصد دارند از طریق آلمان شرقی از برلن باختری وارد منطقه غربی آلمان شوند تشکیل شده است .این اتومبیلها در پست مرزی «بابلبروك» که نقطه ورودبه آلمان شرقی میباشد متوقف شده‌اند.

***

برلن ـ رادیو مسکو اطلاع دادکه کمیته های جمهوری آلمان شرقی و آلمان فدرال تصمیم گرفته‌اندبرای شرکت در مسابقات المپیك تیم واحدی بفرستند.

***

رانگونـ کازماتیف دیپلمات روسی که چند روز پیش بسفارت امریکا در برمه پناهنده شده بود دیشب با اسکورت نظامی بفرودگاه‌رانگون فرستاده شد و ازآنجا بوسیله‌هواپیما عازم امریکا گردید.

***

پاریس ـ احمد بن بلا یکی از رهبران الجزایر بعنوان همدردی با سایر زندانیان الجزایری از دیروز در زندان پاریس اعتصاب غذااعلام کرد.

ترکیه

بقیه‌ازصفحه اول

استانبول ـ وب مکینلی‌مفس خبرگزاری آسوشیتد پرس از استانبول گزارش میدهد که مجددا قیمتها در ترکیه ترقی کرده و اوضاع‌سیاسی این کشور را متزلزل نموده‌است .

باوجود کوشش دولت برای تثبیت قیمتها از یکماه گذشته باینطرف قیمت گوشت و ذغال ترقی نموده‌است. بنابر این جای تعجب نخواهد بود که باردیگر حوادثی نظیر تظاهرات طرفداران عصمت اینونو بوجود آید . در تظاهرات گذشته بطرف اتومبیل عصمت اینونو رهبر حزب مخالف‌سنك پرتاب شد و مختصر جراحتی بوی وارد آمد و پلیس و سربازان برای متفرق کردن تظاهر کنندگان مجبور به استعمال گاز اشك آور شدند .

۳۳۵ در صد

هزینه زندگی از ژانویه گذشته تاکنون ترقی بسیار کرده‌است . بطوریکه هرگاه پایه هزینه زندگی در ژانویه ۱۰۰ فرض شود اکنون به ۲۲۵ رسیده‌است .

د رماه اوت گذشته متفقین غربی بکمك ترکیه که ازنظر ارز در مضیقه فوق العاده واقع شده بود شتافتند و تنها آمریکا معادل ۳۵۰ میلیون دلار وسازمان همکاری اقتصادی اروپا و صندوق بین المللی پول نیز ۲۳٤ میلیون دلار برای کمك به کمبودارزی ترکیه پرداختند .

دولت ترکیه نیزدرمقابل اقدامات شدیدی برای ایجاد تعادل در بودجه و کم‌کردن از مصرف داخلی وتوسعه صادرات و محدودیت واردات بعمل آورد .

تشنج سیاسی

اما باوجود این روزبروز اوضاع اقتصادی ترکیه بدتر میشود و بهترین نمونه این وضع را میتوان در مغازه ها دید که اغلب خالی‌از جنس می باشند و صادرات نیز آنطوریکه‌پیش بینی میشد ترقی‌نکرده است .

ولی نمیتوان گفت که اقدامات اقتصادی بلا اثر بوده‌است‌بلکه برعکس میتوان اثرات مفید کمکهای آمریکا واقدامات دولت ترکیه را در بسیاری از شئون زندگی مردم ترکیه مشاهده کرد .

نباید تصور کرد که تشنج سیاسی ترکیه بطور اطلاق معلول بالارفتن هزینه زندگی است بلکه روش‌دولت مندرس نسبت به مطبوعات و مخالفین واختناق آزادیهای اجتماعی و تاکتیك حزب مخالف و مبارزه احزاب هر یك بسهم‌خود در تشدید بحران‌سیاسی اثر میگذارند .

آرمسترانك نجات یافت

چندی پیش لوئی آرمسترانك نوازنده معروف جاز جهان که برای دادن نمایشاتی بایتالیا آمده بود ، دچار حمله قلبی شدو دربیمارستان بستری گردید. حال آرمسترانك بسیار وخیم بودولی سرانجام بهبود یافت و از بیمارستان خارج شد . در این عکس آرمسترانك با انگشتان خود تقلید نواختن ترامپت را میکند . آسوشیتد پرس

آگهی دعوت مجمع عمومی عادی بطور فوق‌العاده شرکت سهامی آبیاری شوشتر

بنابتقاضای اکثریت صاحبان سهام مجمع عمومی عادی بطور فوق‌العاده شرکت سهامی آبیاری شوشتر درساعت ده‌صبح روز سه‌شنبه ۲۲ر٤ر۳۸ درمرکز شرکت واقع درعمارت بنگاه مستقل آبیاری‌تشکیل میگردد از صاحبان سهام یانماینده تام‌الاختیار آنان دعوت میشود که درساعت مقرر درجلسه حضور بهمرسانند.

دستور جلسه:

تجدید نظر درانتخاب اعضاء هیئت مدیره وبازرسان

مدیرعامل شرکت سهامی آبیاری شوشتر ـ مهندس‌مرندی ۱ـ۲

برای تجدید روابط عربستان وانگلستان

لندن ـ خبرگزاری فرانسه ـ دولت بریتانیا درجستجوی فرمولی است تاهرچه زودتر باعربستان سعودی روابط دیپلماسی برقرار سازد .

پس‌از پیاده‌شدن نیروهای‌انگلیسی درپرت‌سعید درماه نوامبر ۱۹۵٦ عربستان‌سعودی رابطه خودرا با بریتانیا قطع‌کرد .

درملاقاتی که سلوین‌لوید وزیر امورخارجه بریتانیا درژنوباعزام‌پاشا نماینده دولت عربستان سعودی و دبیرکل سابق جامعه‌عرب‌بعمل‌آورد اولین قدم‌درراه‌استقرارمجدد روابط دیپلماسی بین‌دوکشور از طرف عربستان سعودی برداشته شده‌مسئله واحه بوریمی سالهاست که بین انگلستان وعربستان سعودی لاینحل مانده واینك گفته میشود دولت بریتانیا ازطریق دولت‌پاکستان‌به دولت عربستان سعودی اطلاع‌داده است‌که مایل‌است بامذاکرات‌مستقیم به نحوی‌این مسئله را حل کند .

ملوانان اعتصابی

بشهرداری حمله کردند

ناپل ـ خبرگزاری فرانسه ـ دیروز زدوخورد شدیدی‌بین‌ملوانان‌اعتصابی ایتالیا و نیرو های پلیس در ناپل روی داد.

بیش از پنج هزار نفر ازاعتصابیون در برابر شهرداری دست بتظاهرات زدمو وقتی شنیدند که شهردارحاضر نیست نمایندگان آنها را بپذیرد به ساختمان های دولتی حمله کردند.

بر اثر شدت تظاهرات پلیس‌مجبور بمداخله شدو در نتیجه یك نفر کشته شد.

تعداد قطعی مجروحین هنوز روشن نیست ولی گفته میشود بیمارستان های شهر ناپل مملو از مجروحین شده‌است.

اعتصابیون با چوب و سنك و با هرچه بدستشان میرسید بسوی پلیس حمله کرده و یك جیپ و یك کامیون نیرو های پلیس را آتش زدند.

علت اعتصاب تقاضای اضافه‌دستمزد بوده‌است.

بر اثر تظاهرات اعتصابیون برای چندین ساعت عبور و مرور در شهر ناپل قطع گردید.

قبل ازخرید هرگونه مبل، صندلی وتختخواب سری بفروشگاههای کارخانه‌های صنعتی آزمایش بزنید

۱ـ نمایشگاه وفروشگاه درتهران‌نومحل کارخانه تلفن ۹۱۷۵۱ـ۹۱٦۸۱
۲ـ نمایشگاه وفروشگاه نادری پاساژ ایفل تلفن ٦٦٤۲٦
۳ـ نمایشگاه وفروشگاه میدان‌ژاله جنب کلانتری تلفن۳٤۲۸٦ـ۳۷٤٤۱

آگهی وگا آ ـ ۱۱۸۲٤

خانه فروشی بقیمت سیصدهزارتومان

بمساحت ششصدوپنجاه‌متر دربهترین محل باغ‌صبا خوش نقشه، شخصی‌سازاز نظرمسافرت مالك‌فروخته میشودداراى شش‌اطاق وسه‌زیر زمین‌کلخانه اتومبیل‌وارد حیاط‌میشود رجوع‌فرمایند لالهزار ۳۹۷۸٤ به:بنگاه کوشان آ ـ ۱۰٤۳٦ ۱ـ٥

بمالکین اراضی شمال بلوار کرج

شهرداری تهران بدینوسیله باطلاع کلیه مالکین اراضی شمال‌بلوار کرج میرساند که‌طرح گذربندی وشهرسازی اراضی مذکور بوسیله مهندسین اداره کل‌فنی شهرداری آماده و بتصویب شورای عالی فنی شهر ووزارت کشور قائم‌مقام انجمن شهر رسیده واداره کل فنی‌طبق نقشه مذکور پروانه ساختمان یادیوارکشی صادر خواهد نمود ومالکین میتوانند جهت تحصیل پروانه مدارك لازم‌را تهیه‌وباداره نامبرده‌مراجعه نمایند.

شهردار تهران

آ ـ ۱۸۱۸

فروشنده برای لوازم آرایش

مغازه‌استارلایت برای فروش لوازم آرایش مشهور رولن نمایندگانی میپذیرد که شرائط آن بترتیب زیر است : نمایندگان باید به‌یکی‌از زبانهای فرانسه‌یاانگلیسی‌آشنائی داشته ومحلی برای فروش جنس‌که ممکن‌است درمغازه‌ها وفروشگاههای معتبر برای این منظور تهیه‌کرده‌باشند در اختیار داشته باشند برای کسب اطلاعات بیشتر و تنظیم قرارداد که باشرائط مناسبی انجام میشود عصرها بین ساعت ٥ تا ۷ بمغازه‌استارلایت خیابان‌شاه‌ـ چهارراه یوسف‌آباد مراجعه فرمایند . آ ـ ۱۱٤٥٤

آگهی خرابی مربوط باصلاح پیش‌آمدگی املاك واقع درخیابان‌فرصت

بدینوسیله بمالکین املاك واقع در خیابان فوق‌الذکر اعلام میشود که شهرداری تهران طبق نقشه مصوبه وزارت کشور قائم مقام‌انجمن شهر دراجرای قانون توسعه معابر املاك واقع درمسیر اصلاحی‌خیابان اخراب وجزء معبرخواهد نمود.

لذا مراتب طبق‌ماده ۲قانون توسعه معابر باطلاع مالکین املاك‌واقع درمسیر مذکور میرساند تابا مراجعه باداره کل‌فنی شهرداری و ملاحظه نقشه چنانچه اعتراض موجهی برنقشه و تصمیم شهرداری دارند ظرف مدت یکماه‌از تاریخ انتشار آگهی بدفتر کل شهرداری تسلیم ورسید دریافت دارند.

بدیهی است چنانچه پس‌از انقضاء مدت یکماه اعتراض از طرف مالکین برسد ترتیب اثر داده نخواهد شد. شهردار تهران

آ ـ ۱۱۸۲۰

Englebert

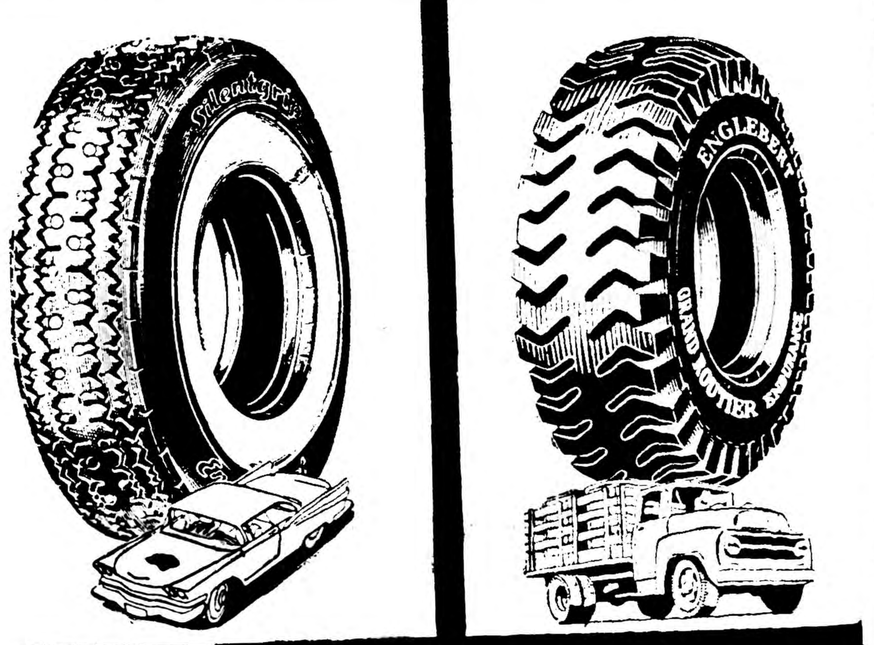

انگلبر لاستیک

نماینده انحصاری : شرکت سهامی رنا ـ خیابان سعدی ـ تلفن ۳۹۸۱۰

برنامه امشب سینما نیاگارا ـ سینما حافظ

تراس باشکوه

مهیج‌ترین فیلم سال ۱۹۵۸ برنده جایزه فستیوال برلن محصول انگلستان

نوشیدنی سرد در اسکندریه

باشرکت جان میلز ـ سیلو یاسیمز (دوبله بفارسی)

عالیترین فیلمی‌که خاطره فیلم معروف (مزد ترس) را زنده میکند

یکی ازده فیلم سال ۱۹۵۸

آ ـ ۱۱۸٥٤

از فرید جواهر کلام

چهار دیوار

در حال حاضر هنگامی که یکنفر خارجی پا بکشور ما میگذارد چیزی که خیلی مورد توجهش واقع میشود وضع ساختمانها و مخصوصا دیوار های کت و کلفتی است که گرداگرد خانه های مارا فرا گرفته است . یکی با تعجب میپرسد چرا این اندازه مصالح ساختمانی را صرف ساختن دیوار کرده‌اید ؟

دیگری میگوید چه اشکالی دارد که دیوار هارا کوتاه تر بگیرید تا همسایگان هم از مناظر باغ شمالذت ببرند ؟ اگر تمام کشور های‌اروپائی را بگردیم شاید تنها جائی که ازنظر دیوار های قطور و بلند و پنجره های آهنین با اینجا شباهت داشته باشد کشور اسپانیا باشد ، حال چراچنین است ؟ چه عرض کنم.

بهر حال از دیر باز در کشور ما مخصوصا در شهر تهران مردم گرداگرد خانه های خود چهار دیوار محکم و بلند میساخته‌اند شاید بدین وسیله برای خود راحتی بیشترفراهم میکرده‌اند و میگفتند (این روز ها بیشتر میگویند)چاردیواری اختیاری!! قدیم را نمیدانم ولی حالا رسم است که هرکس این جمله را ادا کرددیگر مجاز است هر کار که دلش میخواهد بکند و هر بلائی که میتواند بسر همسایگان بیچاره بیاورد ، چه شده؟ چه خبر است ؟ چار دیواری اختیاری! من که چهار دیوار دور محوطه کوچك منزل خود کشیده‌ام دیگر مجازم که صدای رادیو را حتی نیمه شب بلند کنم و یا مثلا گاز اشك آور پخش کنم ! ویا بمردم ناسزا بگویم .بخاطر دارم سالها پیش منزل ما در یکی از نقاط شمیران بود ، در نزدیکی خانه ما بین دو همسایه‌دیوار بدیواراختلافی افتاده بودیکی از این همسایه هابلند گوی بزرگی بر فراز یکی از درختها نصب کرده و از آغاز بر نامه رادیو تهران تا نیمه شب ، تمام قسمتهارا با صدای بلند پخش میکرد وآسایش را از همسایه نزدیك‌خود سلب‌مینمود، همسایه نزدیك اعتراضی کرده بود ولی در پاسخ همین جمله را شنیده بود : چار دیواری اختیاری !

اما بشنوید از همسایه دوم ، او هم برای آنکه بنوبه خود باعث زحمت شود دست باختراع زده بود ! این همسایه مبتکر بوسیله یك قرقره‌سیم پیچ و یك آهن‌ربا و استفاده از جریان برق دستگاهی درست کرده بود که مرتبا پارازیت و امواج مزاحم در فضا پخش میکرد و در نتیجه بلندگوی همسایه اجبارا از کار افتاد ! آنوقت همسایه اولی برای انتقام و جبران شکست هر نیمه شب بساط رقص و آواز و عربده بر پا میکرد که خواب راحت را از دومی سلب‌نماید (آفرین!) همسایه مخترع بنوبه خود مرتبا آب را بروی همسایه اولی میبست ! (احسنت!) خلاصه هر کدام از این دو خانواده با نیروی تدبیر و ابتکار کوشش میکردند آن دیگری را آزار دهد و البته گاه و بیگاه کار به‌ناسزا گوئی و دخالت پلیس هم میکشید در حالیکه اگر این دو خانواده نیروی ابتکار خودرا برای جلب دوستی و مهربانی یکدیگر بکار میبردند در مدت کوتاهی دو خانواده صمیمی و مهربان شده خیرشان بیکدیگر می‌رسید ودر این زندگی پر آشوب دست یکدیگر را هم میگرفتند .

باری نظیر این همسایه آزاری ها را که گاه سهوا و گاه عمدا انجام میگیرد شما هم دیده و شنیده‌اید و میدانید هنگامی هم که اعتراضی بشود پاسخش اینست : چار دیواری اختیاری ! شخصی میگفت آقا جان صحیح است که چار دیواری اختیاری ولی شما اختیار خودرا دارید مثلا میتوانید در چهار دیوار خود خدای نکرده فرض سوبلیمه میل‌کنید دیگر اختیار اعصاب و مغز خسته من که با شما نیست !

واما جدید ترین نوع همسایه آزاری (آنطورکه میگویند) اینستکه خانم یا آقا سه‌بعد از نیمه شب از ضیافتی باز میگردد بعد برای آنکه مستخدم منزل در را برای ورود اتومبیل باز کند متوسل به بوق زدن میشود ، در سکوت شب که همسایه ها همه خواب هستند یك بوق ممتد کشیده بلند همه را از خواب میپراند چند دقیقه هم طول میکشد تا نوکر در را باز کند و اتومبیل وارد باغ شود در حالیکه این کار بافشار دادن‌شستی زنك هم میسر است ، اینجا که‌دیگر چهار دیوار نیست لابد باید گفت : اتومبیلی اختیاری !

بانك کشور

کانون بازنشستگان کشوری‌اعلام میدارد :بانك کشوردر شرف‌تاسیس که سرمایه آن یکصد میلیون‌ریال وبه یکصد هزار سهم یکهزارریالی تقسیم شده به کارمندان مشغول خدمت یا بازنشسته دولت تعلق‌دارد و در نظر است علاوه از بر قرار نمودن مزایای مخصوص‌جهت سهام این‌بانك‌وتسهیلات‌افتتاح‌حساب جاری اقدامات دیگری هم برای آسایش و رفاهیت دارندگان سهام وخانواده آنان فراهم سازد که بعضی قسمت های آن ذیلا نامبرده میشود :

۱ـ استخدام کارمندان بازنشسته و داوطلب خدمت در بانك که برای پست های بانك شایستگی وآمادگی داشته باشند .

۲ـ توسعه شعبات بانك در تهران و شهرستانها برای استفاده‌مامورین خارج از مرکز

۳ـ تاسیس شرکت تعاونی مصرف برای آنکه مواد اولیه و خصوصا ارزاق به قیمت ارزان‌در دسترس دارندگان سهام گذارده شود .

٤ـ تهیه مسکن و واگذاری آن‌به اقساط طویل‌المدت برای کسانیکه احتیاج به خانه دارند .

۵ـ تاسیس باشگاه‌ومحل‌آسایشگاه جهت کارمندان بازنشسته واستفاده کارمندان مشغول خدمت .

٦ـ ایجاد بیمارستان مجهز ووسائل معالجه جهت مراجعه کنندگان در صورت لزوم .

بعلاوه در نظر است برای تقویت سرمایه اولیه بانك و سرعت گردش امور بانکی اقدامات مفیدی‌بعمل آمده از مساعد تهای دولت استفاده گردد.

محیط قابل استفاده

آقای ابراهیمی مینویسد مدتی است‌درسه‌راه فرهنك کافه‌رستورانی شروع بکار کرده که مقتضی‌است نسبت بکارکنان آن دقت شود و آنجارا بمحیطی کـه خانواده ها بتوانند استفاده برند تبدیل‌نمایند.

کارمندان سازمان برنامه

جمعی‌از کارمندان حکمی‌سازمان برنامه مینویسند دراثر منویـات خاص اعلیحضرت همایون‌شاهنشاه چندی قبل لایحهٔ تبدیل وضـع کارمندان حکمی برسمی درمجلس محترم شورای ملی بنحو مطلوبی بتصویب رسید و بمجلس معظم‌سنا فرستاده شد .

ولی متاسفانه طبق اخبارمنتشره در جراید ملاحظه میشود کـه کمیسیون محترم دادگستری‌مجلس مذکور لایحهٔ تبدیل‌وضع کارمندان حکمی برسمی را محدود فرموده‌و شهرداری‌ها وسازمانهاوشرکتهای دولتی را از لایحهٔ مزبور حـذف نموده‌اند. اینك اینجانبان کارمندان شرکت سهامی مصالح ساختمانی سازمان برنامه وواحدهای تابعه آن که هریك قبل‌از تاسیس سازمان برنامه در وزارتخانهای مختلف از قبیل وزارت پیشه‌وهنر ووزارت کار شاغل خدمت بوده و نیز درحـال حاضر کارمند حکمی میباشیم از خبر فوق ناراحت ودرنگرانی‌شدیدی بسر میبریم .

باتوجه باینکه اغلب کارمندان سازمان‌برنامه وواحدهای تابعه آن دارای ارزش تحصیلی مهندس و دکتر ویا لااقل دیپلم‌میباشند واز طرفی کلیه مقررات وزارت دارائی درباره آنان اجرا میگردد واصولا نیمی‌از کـارمندان این سازمان رسمی‌بوده که طبق مقررات‌استخدام کشوری بآنها همه ساله اضافات‌و ترفیعات داده میشود وازهمه‌گذشته جناب آقای دکتر اقبال نخست وزیر محبوب شخصا در راس‌آن قرار دارند و جناب آقای مهندس خسروهدایت وزیر محترم مشاور بسمت قائمقام جناب آقای نخست وزیر سازمان مزبـور را اداره میفرمایند بنابرتوضیحاتی که داده شد مسلم است که سازمان‌برنامه جزء سازمانهای لاینفك دولتی‌است که‌مقررات سایر وزارتخانها درآن اجراء میگردد حال سزاوار نمی باشد بدون درنظر گرفتن‌توضیحات فوق کارمندان سازمان برنامه را با بانك ملی وشرکت ملی نفت ایران‌که هریك دارای آئین‌نامـه استخدامی‌خاصی‌هستند وکارمندانش در زمانیکه بسن بازنشستگی‌رسیدند میتوانند از آئین‌نامه خاص خود درمورد برقراری بازنشستگی‌استفاده نمایند مقایسه نمود .

دارو و غذا

آمار هائی که اخیر تهیه شده نشان میدهد که کمپانیهای داروسازی قبل از جنك بیش از تمام کمپانیها برای محصولات خود تبلیغ میکردند در صورتیکه بعد از جنك این مقام را کارخانه های تهیه مواد غذائی‌احراز کردند.

هزینه اسطبل‌ها !

همانطور که میدانید علی خان‌فرزند آقاخان مرحوم ـنماینده سیاسی پاکستان در شورای امنیت در نقاط مختلف جهان دارای اسطبلهای متعددی جهت نگهداری‌و پرورش‌اسب میباشد. کارشناسان مربوطه هزینه این‌اسطبل هارا که در فرانسه و ارلند واقع‌است سالیانه هشت میلیون دلار تخمین زده‌اند .

ازاینجا وآنجا

قلعه تاریخی

سالیانه هزاران نفر از جهانگردان‌و مسافرین بدیدن آثار تاریخی قلعه معروف «کروزنشتاین» در نزدیکی‌وین میروند. این قلعه رایکی ازجنگجویان قرن دوازدهم جهت رهائی از شر دشمنان و سارقین ساخت و درجنك بین الملل اخیر مورد اصابت گلوله قرار گرفت ولی بار دیگر آنراتعمیر کردند و بصورت موزه‌ای در آوردند. ظرف جنگهای سی ساله ، سوئدیها بر این قلعه دست یافتند و هنگامیکه در سال ۱٦٤۵ از آن رفتند آنراخراب کردند. تا آنکه در سال ۱۸۷٤ «کنت ژوهان‌ویلشیك» اطریشی تصمیم گرفت که ساختمان آنرا تجدیدنماید.

کنت مزبورکه اطلاعات کافی درآثار تاریخی داشت مدت ۳۲ سال زحمت کشید وآنرا بصورت موزه‌ای در آورد و برای اولین مرتبه «ویلهلم دوم» امپراطور آلمان در سال ۱۹۰٦ از آن دیدن کرد .

در سال ۱۹۱۵ آتش سوزی مهیبی در قلعه رخ داد و مقدار زیادی از آثار تاریخی طعمه حریق گردید ومقدار کمی از آن باقی ماند بهمین جهت مقامات اطریشی برای محافظت این قلعه که سالیانه پنجاه هزار نفر از آن دیدن میکنند کوشش فراوان مینمایند .

اولین آگهی ازدواج

اولین آگهی ازدواج که در روزنامه ها در جهان منتشر شد یك آگهی‌بود که از طرف دختری فرانسوی درسال ۱۸۳۷ در روزنامه های پاریس درج گردید . این آگهی بشرح زیرد بود: (دختری هستم زیبا در آمدم ماهانه ششهزار فرانك است میل دارم بامرد ثروتمندی ازدواج نمایم)

آخرین آمار

در آخرین آماری که در شوروی تهیه شده معلوم گشت که جمعیت این کشور بالغ بر دویست و نه میلیون نفر میباشد . نکته جالب توجه این است که در مقابل هر یازده نفر زن نه نفر مرد وجود دارد و بدین ترتیب معلوم نیست که تکلیف زنان اضافی در شوروی چه خواهد شد .

شکل کره زمین

سرجان کاکرافت رئیس بنگاه نیروی اتمی انگلیس در لندن اعلام داشته است که معتقد است انگلستان اولین کشوری است که از اطلاعات حاصله از ماههای مصنوعی معلومات جدیدی نسبت بشکل کره‌ی ارض کسب کرده است .

این امر نتیجه‌ی سهم بزرگیست که رادیو تلسکوپ منحصر بفرد انگلستان درجادرل‌بنك و همچنین رادیوتلسکوپ کمبریج و سایر مراکزردیابی درتعیین مسیر وردیابی‌ماههای‌مصنوعی‌داشته‌اند.

ماشینی که امضاء میکند

اخیرا در انگلستان‌ماشینی ساخته‌اند که با دست بکار افتاده و میتواند در ساعت ۵۰۰ چك ویا سند دیگرامضاء کند . هر بار که این ماشین امضائی کند دستگاه مخصوص آنرا شمرده و طوری ثبت مینماید که شماره‌ی امضاء هارا نتوان تغییر داد . این ماشین دو کلید دارد که یکی نزد صاحب امضاء و دیگری پیش کسی است که ماشین را بکار میاندازد . مزیت این ماشین علاوه بر جلو گیری از جعل امضاء اینست که وقت مدیران و امضاء کنندگان آنقدر صرف امضاء نشده و علاوه براین مجبور نیستند درآخرین دقایق برای امضای چند ورق کمیسیون یا مذاکرات خودرا بهمزنند .

از خصوصیات مهم این ماشین‌آنست که هنگام چاپ امضاء جوهر آن از روبان گرفته میشود خشك است و بدین طریق امضاء کثیف نخواهدشد. در ماشین مذکور میتوان بطریق‌آسانی محل امضاء را که مناسب با قطع واندازه‌ی سندباشدتغییرداد.این‌ماشین برای بانکها و موسسات تجارتی و ادارات دولتی که چك امضاء میکنند یاسهام صادر ویا هر گونه جواز و گواهینامه و سند دیگر میدهندبسیار مفید میباشد .

جدول کلمات‌متقاطع شماره ۱۲۵٦

	۹	۸	۷	٦	۵	٤	۳	۲	۱
۱								■	
۲			■						
۳		■							
٤									■
۵		■	■				■		
٦	■								
۷				■					
۸		■					■		
۹		■							

افقی: ۱ـ اهل علم ومعرفت ۲ـ مرغی‌که در هزار ویك شب وصفش زیاد آمـده است ـ از اعداد ـ فعلا در بیستم آن هستیم ۳ـ درخـت بریده ـ میگیرند و باز می‌کنند و پرده از راز بر میدارند ـ خرس ٤ـ آسان‌ـ ترین رلهای تئاتر‌ـ بظاهر عده‌ای هستند اما در حقیقت یکی بیش نیست ۵ـ از شهرهای اروپا ٦ـ سرخی گونه دلدار بیشتر از آن است ـ تکمه‌اش غالبا گم میشود ۷ـ آهو ازیار شاعر آموخته بودـ ازاعضاء بدن ـ چیزی برای آب‌کشیدن ۸ـ هوسـ دریاـ طرف ۹ـ معلم مشق خط در جیب جلیقه میگذارد.

عمودی: ۱ـ سرکوفته‌ـ بهرحشیش دست توسل دراز میکند ۲ـموزنی بدست خود بزنید وتماشا کنیدـ از آثار ژان ژاك رسو ۳ـ آواز برهـ آنرا زیباترین شهر جهان دانسته‌اند ٤ـ خالـ مال بعضی‌ها درآستین است ومال‌بعضی دم ۵ـ دوثلث سه ربعـ از سازها ٦ـ یك نوع‌ترشی که بیش ازآنچه ترش باشد تنداستـ ضمیر ۷ـ از پائین به شهری میرسیدـ تاسن معین میکشند ۸ـ راه خانه را جلوی پا می‌بندد نه‌چشمـ میوه سرخ وسفید ۹ـ عقبـ سرخ گل.

حل جدول ۱۲۵۵

افقی: ۱ـ جرجیسـ سبا۲ـ آشناـ عقاب ۳ـ نتـ همرـ رن ٤ ـ خورشید ۵ـ ناشـ آیش ٦ـ قتل عمد ۷ـ نرـ کشنـ لر ۸ـ کاشه ـ طوبا ۹ـ ثریـ مقلوب.

عمودی: ۱ـ جانانـ نکث ۲ـ رشتـ اقرار ۳ـ جنـ خشتـ شی ٤ـ باهوـ لکه ۵ـ مرتعش٦ـ عرشـ منطق ۷ـ سقـ یادـ ول ۸ـ باردی ـ لو ۹ـ ابنـ شکراب.

آ ـ ۸۸۳۷

تودیع

دراین موقع که پس‌از چهارسال اقامت درایران عازم امریکا هستم ومتاسفانه نتوانسته‌ام باهمه دوستان خود درشئون مختلف زندگانی خداحافظی کنم لازم‌میدانم بدین‌وسیله مراتب تشکر وامتنان قلبی خودرا ازمهربانیهاو میهمان‌نوازیهای همه تقدیم نمایم واطمینان میدهم هرگز آنانرا فراموش نخواهم‌کرد وامیدوارم باردیگر بدیدار همه نائل شوم .

دبیر اول سفارت کبری‌امریکا
آ ـ ۸۸۹۳ جان و. بولینك

غازیان پانسیون متروپل

از مسافرین محترم کنار دریای خزر تقاضا دارد که از پانسیون متروپل واقع درغازیان بندرپهلوی حتما دیدن فرمایند .

آ ـ ۳۹۰۵ ٦ـ۱۲ باغداساریان

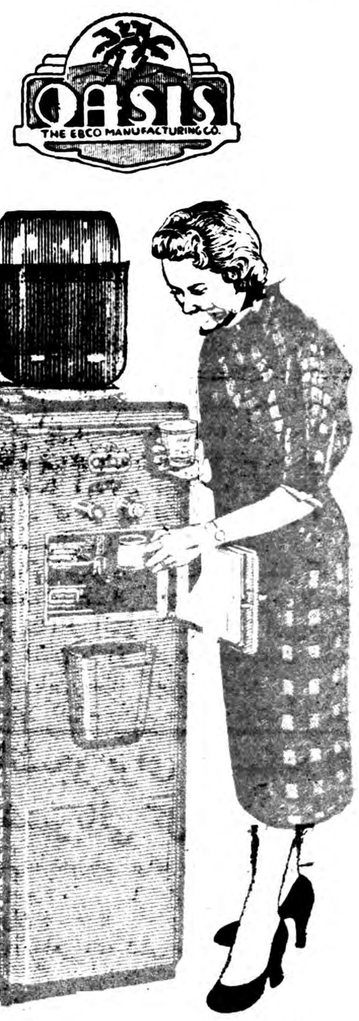

آبسردکن

اوسیس

بهترین وسیله‌آب‌سردکردن برای بانکها
مؤسسات ملی و دولتی آبسردکن اوسیس
معروفترین آبسردکن آمریکا ـ
نماینده انحصاری شرکت بازرگانی کالای سوئد ـ خیابان نادری ـ چهارراه قوام‌السلطنه ـ تلفن‌های ٦۵۹۳۷ـ٤۷۹۰٤
آ ـ ۱۱۷٦۲

نه کنی ـ جدول سازی ـ خاکبرداری ارتفاعات مرتفع ـ کندن زمینهای سخت وپرکردن دره های عمیق را ـ بشرکت سهند شت واگذار نمائید تا با تراکتورهای بولدزر قوی خود در اسرع وقت و با ارزانترین نرخ انجام دهد . شرکت سهند شت
خیابان شوش غربی ـ مقابل میس راه آهن ـ تلفن ۲٦۷۱۳

اسپید سازنده انواع قفسه‌های آشپزخانه ـ بوفه فایل‌کابنیت ـ کمد ـ میزتحریر میز وصندلی ـ آب‌گرم‌کن وسایر مصنوعات فلزی مدرن .

SPEED نمایشگاه شرکت سهامی اسپید خیابان شاه چهارراه آبشخ ؛ دی تلفن ۴۹۴۴۱ ۷٦۲۰٦

نی دشت

مجهز به‌همه‌گونه تراکتور بـرای تسطیح‌اراضی خود. ساختن جاده‌ـ کشیدن نهر،درخت کنی بمارجوع کنید .

تلفن ۵۱۱۸۹

آ ـ ۱۱۷۱٤

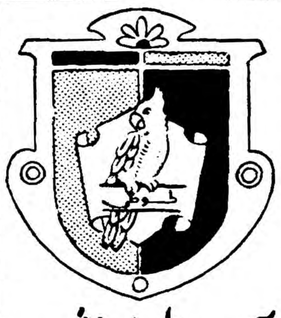

آدامس طوطی نشان

بهترین آدامس آمریکائی

آ ـ ۱۱۷۳۸

مقالات وگزارشهای خارجی

L'EXPRESS

۷سئوال از بوان

آدنائر مسبب شکست کنفرانس ژنو بود

انورین‌بوان ، سخنگوی حزب کارگر درامور خارجی ازتعطیلات خود استفاده نموده و سفری به‌فرانسه‌کرد ودرآن جا یکی‌از مخبرین روزنامه اکسپرس مصاحبه‌ای باوی بعمل آوردکه ذیلا بنظر شما میرسد

اکسپرس ـ عقیده شما درباره شکست کنفرانس ژنو چیست و بچه دلیل وزرای خارجه چهاردولت نتوانستند نتیجه مثبتی بدست‌آورند؟

بوان ـبرای کسانی که با دقت جریان کنفرانس مزبور را تعقیب میکردند ،پرواضح‌بود که نتیجه‌ای از این کنفرانس بدست نخواهد آمد .

روس ها مایل نبودند که از این برخورد نتیجه ای بدست آید و خروشچف بارها اظهار داشت که‌از ملاقات وزرای خارجه نتیجه‌ای‌بدست نخواهد آمدو وی معتقد است که فقط ملاقات سران کشور هامیتواند مسائل جهانی را حل کند وتاکنون نیز عقیده وی عوض نشده است ، وفقط براثر فشار دولت های غربی، به‌تشکیل کنفرانس وزرای خارجه رضایت داد وامیدوار بود که این کنفرانس راه را برای ملاقات و تشکیل کنفرانس سران باز نماید. اما میاستمداران امریکا عقیده دیگری دارند آنها معتقدند وقتی میتوان کنفرانس سران راتشکیل داد که از کنفرانس وزرای امور خارجه نتیجه مثبتی بدست آید .

از طرف دیگر آلمان فدرال با تشکیل هرنوع کنفرانسی مخالف است و بنظر میرسد که فرانسه‌نیز یك چنین عقیده ای دارد .ماکمیلن وسلوین لویدقبل‌ازتشکیل کنفرانس وزیران ،اظهار داشتند که امیدی‌به موفقیت این کنفرانس نیست وفقط ممکن است راه را برای ملاقات سران باز کند وبنابراین شکست کنفرانس تعجبی ندارد و بعقیده‌من بهتر است وزیران خارجه راهی‌برای تشکیل کنفرانس سران بیابند .

ادامه مذاکرات

۱ـفکر میکنید که دولتهای‌غربی مذاکرات سابق را ادامه‌دهند ؟

ب ـ فکر نمی‌کنم دولت های غربی بخواهند مذاکرات سابق را ادامه دهند .

دومسئله مهم در کنفرانس ژنو مورد بحث قرا رگرفته که یکی موضوع برلن ودیگری آینده‌آلمان می‌باشد .

غربی ها معتقدند که این دومسئله بهم وابسته بوده وبایستی در باره آن ها با هم مذاکره بعمل آید ولی شوروی ها عقیده دارند که هر یك از این دومسئله باید بتنهائی مورد گفتگو قرار گیرد ،وگرومیکو در این‌مورد دوطرح‌مختلف راپیشنهاد نموده است معلوم نیست اگر آلمان شرقی مسئله اتحاد آلمان را رد کند ،چگونه میتوان باین مسئله سر وسامانی داد .بطور کلی میتوان آقای آدنائر را مسبب شکست کنفرانس ژنو دانست .

مردم دنیا میدانند که مدتها است دیگر کشور های غربی علاقه‌فراوانی درباره اتحاد آلمان از خود نشان نمیدهند ونیز می‌دانند که تمام سیاستمداران آلمانی (چه غربی و چه شرقی) خواهان اتحاد آلمان می‌باشند ،روس ها نیز امروزه علاقه زیادی به اتحاد آلمان از خود نشان نمیدهند .

چندی پیش خروشچف اظهارداشت که این موضوع زیاد مهم نیستو گرومیکو نیز در کنفرانس ژنو همین عقیده را داشته است .

اگر دولت های غربی در موضوع شناسائی آلمان شرقی ،انعطاف بیشتری از خود نشان دهند مسئله اتحاد آلمان وبرلن بخوبی حل خواهد شد .

از طرفی روس ها مایل نیستندکه آلمان با بدست آوردن اتحاد خود قدرت زیادی بدست آورد .

بهای کنفرانس

۱ـچرا دولت های غربی ،برای جلوگیری از خلع سلاح آلمان‌این همه فعالیت میکنند .

ب ـ زیرا دولت های غربی معتقدند که کمك نظامی آلمان برای دفاع از غرب لازم و ضروری است ولی من شخصا باین موضوع اعتقادی ندارم زیرا ارتش سابق آلمان‌دیگر وجود خارجی ندارد .

تکنیك نظامی در سالهای اخیر ترقی زیادی کرده وبه ارتش آلمان احتیاج مبرمی نیست .

۱ـبعقیده شما ،ازکنفرانس وزرای خارجه چه نتیجه ای عاید خواهد شد ؟

ب ـفکر میکنم وزرای‌خارجه محیط رابرای تشکیل کنفرانس‌سران آماده خواهند نمود .نمی‌فهمم چرا دولت های غربی اعلام کرده اندکه‌شوروی باید «بهای کنفرانس سران» را بپردازد ؟ اصولا چرا بایستی ، یك ملت برای افتتاح باب‌مذاکرات‌بهائی «بپردازد.» ؟

۱ـآیا درضمن گفتگوباخروشچف وسوسلف ،پی برده اید که روس‌ها مایلند نه تنها در باره اروپا بلکه در مورد صلح خاورمیانه خاور دور و نقاط دیگر جهان با دول غربی مذاکره نمایند ؟

ب ـفکر نمیکنم که روس ها علاقه ای بحل مسائل بغرنج داشته باشند ،فقط آرزویشان اینست که برای مدت زیادی صلح در جهان برقرار گردد .

یکی ا زدلایل این موضوع آن است که دولت شوروی میخواهد سطح اقتصادیات خود را بالا برد زیرا کلیه ناراحتی‌آن ها در زمان جنك گذشته به ضعف اقتصادی بستگی داشته است .

نفع‌پرستی

۱ـمیل شدید روس هابه «حفظ» اسرار داخلی کشورشان ، خطری متوجه غرب نمیکند ؟

ب ـ جهان غرب اطلاعات زیادی درباره پیشرفت‌اقتصادی کشورروسیه شوروی بدست آورده است و از طرف دیگر پیشرفت اقتصادی‌روسیه نمیتواند خطری برای غرب ایجاد کند .

ما اکنون درعصر نفع‌پرستی‌زندگی میکنیم و مبادله کالا بین دو کشور بر اصل سود مستقر می‌باشد .

اصولا باید در نظر داشت که‌میل شدید روس ها به حفظ اسرار اقتصادیشان بازار هائی برای دول غربی ایجاد میکند .

۱ـاگر ترقیات اقتصادی روسیه شوروی به همین وضع ادامه یابد، آیا فکر نمیکنید که قدرت آن خطر بزرگی را برای غرب ایجاد کند ؟

ب ـ فکر میکنم مدت زیادی وقت لازم است تا اقتصادیات روسیه‌بتواند برای غرب خطر ایجاد کند .

اکسپرس

اولین‌مسافرفضا سالم بزمین بازگشت!

گراسفیلد راه جدیدی درعصر فضا گشود

برای اولین بار موشکی توسط خلبانی هدایت شد . این موشك که توسط امریکائی ها ساخته شده و «ایکس ۱۵» نام دارد، چند روز قبل اولین پرواز خودرا انجام داد .

خلبان هواپیمای موشکی ایکس ـ ۱۵ ، جوانی بنام ، «اسکات کراسفیلد» بود که به خوبی از عهده ماموریت خود بر آمد .

سرعت ایکس ۱۵ ، پنج بار بیشتر از سرعت سیر صوت می باشد .

باین ترتیب امریکائی ها که از شش سال قبل ازاین برای ساختن موشك مزبور زحمت می کشیدند به نتایج درخشانی در زمینه پرواز انسان در فضا رسیدند .

کراسفیلد مدت شش دقیقه‌در داخل هواپیمای موشکی ایکس ۱۵ قرار گرفت و آنرا هدایت کرد .

دراین مدت سرعت «ایکس۱۵» پنج برابر سرعت صوت بود و کراسفیلد توانست لقب اولین مسافر فضا را بدست آورد .

قاهره درعراق بامسئله‌ای روبروست

آیا قاسم عامل کهنه‌کار انگلیسهاست ـ کارت‌عضویت قاسم‌درحزب‌کمونیست عراق هم منتشر شد !

THE TIMES

مطبوعات قاهره گزارشهائی از وضع عراق نقل میکنندکه ظاهرا ازمنابع بین المللی بدست‌آورده‌اند ودراین گزارش مینویسند که اختلاف کمونیستها با سرتیپ عبدالکریم قاسم بیك‌مبارزه‌دامنه‌دار برسرقدرت تبدیل شده است.

اخبار هفته گذشته حاکی است که قاسم صدها تن از تبعیدیها وزندانیهای سیاسی منجمله سران ناسیونالیست که درماههای اخیر بزندان افتاده بودند وگروهی از هواداران وعمال رژیم سابق نوری السعید راعفو کرده آنها نیز از محبس و تبعید گاه به بغداد بازگشته اند .

درمیان آنهاندیم الپاچه چی‌وزیر اقتصادسابق نوری السعید و جابر عمر وزیر آموزش کابینه اول سرتیپ قاسم‌که ازناسیونالیستهای عرب است وامثال این اشخاص دیده میشود .

همین امر باعث شده است که کمونیستها طرح‌ترورقاسم راریختند که قراربود بدست آجودان وی سرهنك وصفی طاهر صورت‌گیرد.

حکم بلااجراء

طبق انتشارات روزنامه دولتی الجمهوریة درقاهره‌اخیرا مینویسد که ۳٤تن ازافسران کمونیست توقیف شده‌اند. این روزنامه از آزادی سرهنك عارف همکار ومعاون قاسم درشروع شورش عراق‌بدستور نخست وزیر آن کشورخبر میدهد. این شخص توسط‌سرتیپ مهداوی رئیس «دیوان خلق» به اعدام محکوم شد زیرا درپائیز گذشته برای سرنگون ساختن قاسم بنفع ناسیونالیستهای عرب توطئه نموده بود .

میگویند سرهنك مهداوی با شنیدن این خبر میخواست استعفا بدهد زیرا حکمش بلااجراء مانده حتی نقض شده‌گشته است .

درقاهره میگویند سرهنك فخری رئیس رادیو بغدادکه تمایلات کمونیستی دارد ازسمت خود معزول شده ضمنا قاسم مدیرجریده اصلی کمونیستهارا تهدید نموده است که اگرایجاد اغتشاش کندبازداشت خواهد شد .

تغییر لحن مضحك

درمورد توطئه قتل قاسم جراید مصر مینویسندکه درراس توطئه سرهنك طه الشیخ احمد قرارداشت واو میخواست قاسم راکشته وخود زمام اموررا بدست گیرد. میگویند این سرهنك نیز زندانی است .

اینروزها کمونیستها شایع کرده‌اند که عارف رهبر کودتای ژوئیه بوده تاقاسم رابترسانند ونگذارندعارف وسایر ناسیونالیستهای عرب در عراق آزاد باشند .

امااین موضوعی که امروز جراید قاهره ازقول کمونیستهاذکرمیکنند درگرماگرم مبارزه ناصر وقاسم‌از طرف خوداین جراید باحرارت اشاعه میبافت وعارف راناجی عراق ازاستعمار وقاسم راعروسك‌انگلیسها وکمونیستها مینامیدند .

آیااین تغییر لحن مضحك‌نیست؟

جمهوری متحد عرب تاهفته‌گذشته تمام وزن خودرا برای خورد کردن قاسم بکار میبرد. امروز میخواهد اورا بتدریج تطهیر نماید .

امروز الجمهوریه مینویسد:«وضع عراق احتیاج به مطالعه دارد ونمی توان فعلا قضاوت قطعی‌نمود.»

الاخبارکه ماهها رهبری مبارزه ضد قاسم رابرعهده داشت مینویسد: «امروز نمیتوان پایان ماجرای کنونی عراق‌راپیش‌بینی‌و آنراارزیابی‌نمود.» همین جریده اضافه میکند: «اگر توطئه سرهنك وصفی طاهر برضد قاسم راست باشد معلوم میشودکه قاسم واقعا دشمن کمونیستها است .»

همین الاخبار تصویر کارت‌عضویت قاسم رادرحزب کمونیست عراق چند ماه پیش چاپ کرده بود!

این تغییر مضحك تبلیغات‌نشان میدهد نه فقط آلتهای دست دولت بلکه خود حکومت جمهوری متحد عرب نمیداندددرعراق چه راهی‌راباید پیش گیرد. امروزکه قاسم مانع ادامه پیشرفت کمونیستها شده دیگر نمیتوان اورا آلت دست کمونیستها نامید، ضمنا محافل سیاسی مطلع خارجی میگویند ظاهرا مدتی است ناصر میداندکه تبلیغات وی علیه قاسم مردم عراق رابه قیام وانخواهد داشت و نمی خواهد قاسم رابه کمونیستهامتکی سازد .

سوء ظن عمیق

اما مصریها هنوز نمیتوانند از قاسم حمایت کنند زیراقاسم هنوز نشانه‌ای ازپذیرش تعریف ناصراز ناسیونالیسم عرب نشان نداده‌است بلکه اوناسیونالیسم عرب رابشکل دیگری بصورت اتحاد جوامع‌مستقل عرب توجیه میکند .

اما برای مصریها راه دیگری هم درروابطشان باعراق وجود دارد و این راهی میباشدکه الجمهوریت امروز پیش گرفته است.این‌روزنامه مینویسد قاسم اساسا عامل‌کهنه کار استعمار انگلیس میباشدکه باتظاهرات کمونیستهارابه‌پشتیبانی خودجلب نموده است .

سکوت قاسم دربرابر این اتهام‌نیز دلیل بارز اتکاء وی به انگلیسها است تادیروز منافع انگلیسهاایجاب میکرد علیه جمهوری متحد بتازندو قاسم بکمك کمونیستها این نغمه را سازکرده بود امروزکه آن برنامه باتحکیم کارقاسم پایان یافته حمله بکمونیستهارا به اشاره‌آنها شروع نموده است .

تاسرتیپ قاسم پاسخ‌نامه ناصرو تقاضای اتحادیه عرب رابرای‌اعزام میسیون آشتی بقاهره نپذیرد یا سکوت خودرا نشکند سوء ظن قاهره باقی خواهد ماند واورا به تهمت «عامل امپریالیسم» متهم خواهد ساخت .

میگویند فراهت عباس رئیس حکومت شورشی الجزایرکه اخیرا به بغداد رفت حامل‌پیام آشتی‌ناصر

قبول داوطلب برای آموزشگاه فنی

نیروی هوائی تعدادی داوطلب برای آموزشگاه فنی میپذیرد .

داوطلبان باید دارای شرایط زیرین باشند .

۱ـتابعیت ایران

۲ـ گواهی عدم سوء سابقه

۳ـ سن بین۱۸ تا ۲٤

٤ـدارابودن حد اقل کارنامه کلاس سوم متوسطه

داوطلبانیکه دارای تحصیلات بالاتر باشند تاسن ۲۵ سال نیز پذیرفته خواهند شد .

فرزندان کارمندان نیرو های‌مسلح شاهنشاهی در صورت تساوی شرایط برسایرین مقدم خواهند بود .

داوطلبان پس از پذیرفته شدن از معاینات پزشکی ـآزمایش هوش واستعداد از آنها نیز بعمل خواهد آمد

دوره آموزشگاه شبانه روزی و وسائل زیست داوطلبان با نیروی هوائی بوده وماهیانه مبلغ یکهزار ریال نقد دریافت خواهند داشت .

دوره آموزشگاه یکسال بوده وفارغ التحصیلان بدرجه گروهبانی مفتخر میگردند پس از خاتمه دوره آموزشگاه فارغ التحصیلان از مزایا وحقوق گروهبانی برابر قانون جدیداستخدام نیروهای مسلح شاهنشاهی وفوق‌العاده سختی خدمت نیروی هوائی طبق آئین نامه مصوبه استفاده خواهند کرد .

داوطلبان همه روزه غیر از روز های تعطیل ازساعت ۸ الی ۱۲ به نشانی زیر مراجعه نمایند .

مدارك لازم

عین کارنامه قبولی سوم متوسطه ـ عین شناسنامه باچهار برك رونوشت آن ـبرك عدم سوء پیشینه ـ۱۲ قطعه عکس

نشانی

تهران ـ خیابان شاهرضا ـاوایل جاده کرج ـچهارراه بیمارستان پهلوی ـستاد نیروی هوائی ـرکن یکم .

۱ـ۳ آـ۱۱٦۵۸

کلاسهای کنکور

باهمکاری استادان و دبیران مبرز تهران

کلاسهای تجدیدی وتقویتی کامل متوسطه

دردبیرستان آزاد

خیابان کاخ ـ اول قاآنی (تیر) تلفن ٤۰٦۵٤

۵ـ۵ آـ ۷۹۳۳

آقایان کارمندان سازمانهای وزارت گمرکات وانحصارات

یاد آوری می شود که جهت خرید فرشهای عالی ومصنوعات بینظیر اصفهان و کلیه احتیاجات خود به حق‌العمل کاری و بازرگانی تعرفه اصفهان پاساژ بهار اطاق ٥٤ مراجعه ومکاتبه فرمائید . تلگرافی تعرفه

۱ـ۵ آـ۱۱۲۸۲

کنکاسور

سنك شکن ۸ تن ۱۵ تن ۳۰ تن ۵۰تن ۱۰۰تن در خرمشهر و قریبا تهران می رسد ساخت مارزدن انگلیسی تهران اروپ میدان فردوسی

۱ـ۵ آـ۱۱٦٦٦

قبول داوطلب برای دانشکده خلبانی

۱ـ مقررات اخذ داوطلب جهت دانشکده خلبانی نیروی هوائی

الف ـ داوطلبان دوره تعلیمات نظامی ومقدماتی رادر ایران و دوره خلبانی را در یکی از کشور های خارج طی خواهند نمود .

ب ـ داوطلبان باید واجد شرایط زیرین باشند .

۱ـ تابعیت ایران

۲ـ حداقل سن ۱۸ و حد اکثر آن ۲۳ سال .

۳ـ دارا بودن سلامتی مزاج (حداقل قد ۱٫٦۰ مترو متناسب قد ومحیط سینه و وزن) .

٤ـ نداشتن سابقه بد .

۵ـ دارا بودن دیپلم ششم دبیرستان (رشته ریاضی یا طبیعی) (آشنائی به زبان انگلیسی مقدم است) .

٦ـ سپردن تعهد خدمت وتضمین بمبلغ ۵۰۰۰۰ ریال طبق قوانین جاریه ارتش

ج ـ حداقل تحصیل دوسال ودانشجویانی که دوره دانشکده خلبانی را باموفقیت طی نمایند بدرجه ستوان دومی مفتخر واز مزایای افسران دانشکده دیده بهره‌مند و ترفیعات بعدی آنان تابع قانون استخدام نیرو های مسلح شاهنشاهی خواهد بود .

د ـ کلیه هزینه تحصیلی و زندگی بعهده نیروی هوائی می باشد .

هـ ـ در طول طی دوره مقدماتی و خلبانی دانشجویان معادل چهار هزار (٤۰۰۰) ریال به عنوان مدد معاش تحصیلی واز بدو شروع پرواز ماهیانه مبلغ دوهزار (۲۰۰۰) ریال دیگر به عنوان سختی خدمت دریافت خواهند نمود .

و ـ در طول مدت طی دوره خلبانی در خارج از کشور دانشجویان از فوق‌العاده تحصیلی خارج از کشور طبق مقررات استفاده خواهندنمود.

ز ـ نیروی هوائی در مورد کسانی که موفق به‌خاتمه دوره واخذ گواهی نامه خلبانی نگردند هیچگونه تعهد استخدامی نخواهد داشت.

۲ـ محل ثبت نام ومدارك لازم .

داوطلبان خارج از مرکز برای ثبت نام بادر دست داشتن گواهی قبولی شش ساله ریاضی یا طبیعی دبیرستان وعین شناسنامه باسه‌قطعه عکس و عدم سوء پیشینه به ستاد لشکر ـ سپاه یا گروه هوائی در صورتی که در آن محل می باشد مراجعه و ثبت نام نمایند .

ـ داوطلبان با هواپیمای مسافری نیروی هوائی شاهنشاهی بطور رایگان بمرکز اعزام می گردند .

ـ در مدتی که در تهران آزمایش پزشکی مجدد و آزمایش هوش واستعداد ازآنها به عمل می آید نیروی هوائی تسهیلاتی برای زیست آنهادر مرکز فراهم خواهد نمود (غذا ومحل خواب در نیروی هوائی برای آنها تامین می شود) وچنانچه از آزمایشات مردود گردند بطور رایگان آنانرا بمحل مربوطه عودت خواهد داد .

۳ـ در مرکز داوطلبان می توانند برای ثبت نام از ساعت ۸ تا ۱۲ به نشانی زیر مراجعه نمایند :

نشانی ـ تهران ـ خیابان شاهرضا ـ اوایل جاده کرج ـ چهارراه بیمارستان پهلوی ستاد نیروی هوائی . رکن یکم ۱ـ۳ آـ۱۱٦٦۰

پذیرش دانشجو برای دانشکده افسری شهربانی کل کشور

دانشکده افسری شهربانی برای سال یکم خود عده‌ای داوطلب باشرایط زیر می پذیرد .

۱ـ تابعیت ایران .

۲ـ دارا بودن گواهی نامه شش ساله متوسطه (ادبی . طبیعی . ریاضی)

۳ـ نداشتن پیشینه بد .

٤ـ داشتن بنیه قوی و صحت مزاج وعدم اعتیاد بالکل وموادمخدره

۵ـ سن کمتر از ۱۸ سال وبیشتر از ۲۵ سال تمام نباشد .

٦ـ قد کمتر از ۱٦٦ سانتی متر نباشد .

واجدین شرایط فوق برای نام نویسی وکسب اطلاع بیشتر تا در دست داشتن مدارك زیر از تاریخ پانزدهم الی بیستو سوم تیر ماه ۱۳۳۸ در تهران به اداره آموزش وپرورش واقع در خیابان شمیران مقابل باغ صبا خیابان دانشکده پلیس مراجعه و ثبت نام نمایند .

۱ـ ٦ قطعه عکس پرسنلی ٤ × ٦ بدون کلاه

۲ـ یك برك رونوشت شناسنامه بانضمام اصل شناسنامه عکس‌دار.

۳ـ گواهی عدم سوء پیشینه .

٤ـ عین دیپلم یا پروانه قبولی در امتحانات خرداد ۱۳۳۸

داوطلبان از طریق مسابقه انتخاب می شوند .

امتحان ورودی در تاریخ شنبه دوم مرداد ماه ۱۳۳۸ در محل‌دانشکده افسری شهربانی به عمل خواهد آمد در دوره دانشکده که سه سال تمام می باشد کلیه دانشجویان شبانه روزی بوده وهزینه غذا ولباس خدمت به عهده شهربانی کل کشور خواهد بود بعلاوه بهر یك از دانشجویان سال یکم ماهیانه یکهزار ریال سال دوم یکهزارو پانصد ریال سال سوم ماهیانه دوهزار ریال به‌عنوان کمك هزینه تحصیلی پرداخت می شود وپس‌از خاتمه دوره سه ساله دانشکده وموفقیت در امتحانات نهائی بین فارغ‌التحصیلان کسانی که برای خدمت انتظامی در نظر گرفته می شوند علاوه بر پایه ۳ کشوری بدرجه ستوان دومی نائل و طبق احتیاجات در مرکز یا شهرستان ها به خدمت گمارده خواهند شد .

فارغ التحصیلان دانشکده به اخذ درجه لیسانس مفتخر و از مزایای آن بر خوردار می گردند کسانی که در بدو ورود دارای دانشنامه لیسانس باشند پس‌از پایان تحصیل بارتبه چهار کشوری آغاز خدمت خواهند نمود . داوطلبان ورود بدانشکده افسری شهربانی باید تعهد لااقل ۱۲ سال خدمت در شهربانی کل کشور نموده وتابع مقررات آن باشند .

دانشجویان دانشکده افسری شهربانی چنانچه فارغ‌التحصیل شده ومشغول خدمت گردند دوره تحصیل آنان جزء خدمت زیر پرچم محسوب می شود . شهربانی کل کشور ۱ـ۳ آـ۱۱۲٦٦

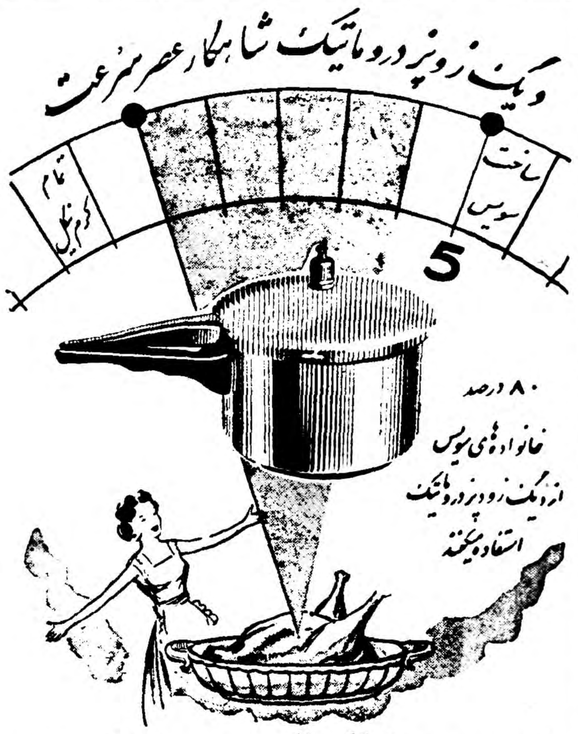

نماینده انحصاری درایران : تجارتخانه زرتشتین خیابان نادری پاساژ کیو تلفن ٤۵۷٤۲

قابل توجه داوطلبان تحصیل درانگلستان

داوطلبان تحصیل در انگلستان قبل از ورود بمدارس عمومی باید مدتی دریکی از آموزشگاه‌ها بتحصیل بپردازند تا ازهرلحاظ آمادگی پیداکنند آموزشگاه «برام‌دین» واقع در «هرن‌بای کنت» انگلستان بسران از ۸سال ببالا را میپذیرد ودرمدتی کوتاه ایشان را برای تحصیل در مدارس عمومی‌آماده میسازد . درمدت تحصیل مقامات آموزشگاه‌تمام مسئولیت مربوط به تعلیم و تربیت. محصلین رابعهده خواهندگرفت برای کسب اطلاعات بیشتر بمدیر آموزشگاه برام دین مراجعه فرمائید .

Bramdean School. Herne Bay, Kent England.

تلویزیون تلفونکن

روشن وصاف تصویر

منحصر به تلویزیون

تلفونکن

است

فروشندگان، اکثر مغازه های رادیوفروشی

نماینده شرکت دیتون شاهرضا چهارراه کالج

TELEFUNKEN

TELEVISION

چون اداره موزه ها و فرهنك عامه هنر های زیبای کشور در نظردارد که تابستان‌امسال‌برای بررسی در فرهنك عامه (لهجه‌ها آداب و عادت ورسوم) وهمچنین برای تشکیل نمایشگاهی از زندگی خراسانیان گروه هائی به آن استان گسیل داردو در صورتیکه اهالی محترم‌خراسان دراین مورد مایل بهمکاری و مساعدت معنوی با این اداره باشندمیتوانند همه روزه از ساعت ۹ تا ۱۲ بکاخ ابیض واقع در میدان ارك به بخش فرهنك عامه این اداره مراجعه فرمایند .

۱ـ۳ آـ۱۱۵۸۲ رئیس اداره موزه ها و فرهنك عامه

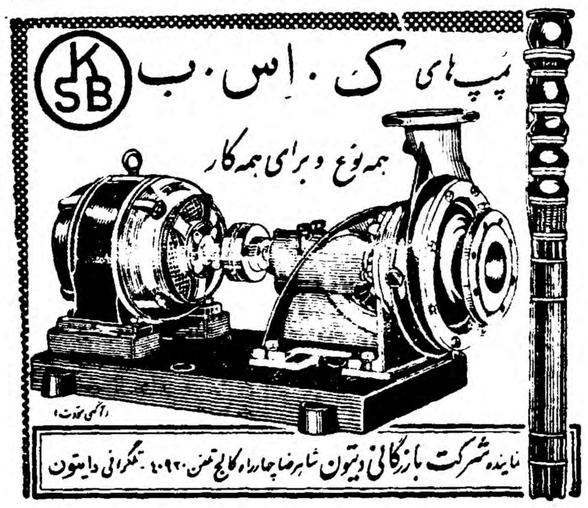

سفیر کبیر آمریکا طی نطق خود اظهار داشت :

ایران بار دیگر شهامت باستانی خودرا نشان داد

دولت آمریکا قصد خودرا دائر بکمك بایران برای‌ایستادگی دربرابر تجاوز وحفظ استقلال اعلام داشته است ـ کسانی که به حربه دشنام و ناسزاگوئی متوسل می‌شوند شاهد پیروزی را از دست داده‌اند ـ تهدید وارعاب ارادهٔ کسانی را که مؤمن به حقانیت خود هستند راسختر می‌کند

متن نطق سفیر امریکا

هفته پیش بمناسبت تشکیل چهارمین دوره تدریس زبان‌انگلیسی آقای دکتر مهران وزیر فرهنگ و آقای ویلز سفیر کبیر آمریکا نطق‌هائی در انجمن روابط فرهنگی ایران و آمریکا ابراز نمودند.

متن نطق آقای وزیر فرهنگ در شماره شنبه گذشته از نظر خوانندگان عزیز گذشت اینك متن نطق آقای سفیرکبیرامریکارا از لحاظ اهمیتی که در روابط فرهنگی و سیاسی میان دو کشور دارا میباشد در زیر درج مینمائیم :

فرصتی که امشب بدست‌آمده بسیار مغتنم و پرثمر برای اینجانب است زیرا ماامشب در جایگاه یك موسسه فرهنگی انجمن ایران‌و امریکا که ۳۴سال است هم خود رامصرف بسط دامنه دوستی و وداد‌ساخته دورهم گرد آمده‌ایم بعقیده‌من‌حق‌اینست که‌از کارهائی که‌درزمینه بسط دایره تفاهم مردم دوکشور صورت میگیرد وموفقیت هائی که بدست می‌آید نه‌فقط‌مشعوف و خرسند میباشیم بلکه برخودبالیم وافتخار کنیم .

حقیقت این است وقتی که بگذشته نظر می‌افکنیم و بجریان‌مناسبات بین دودولت ومردم دو کشور می‌اندیشیم می‌بینیم که علاقه‌بدوستی واراده و حتی اشتیاق که‌از جانب طرفین برای حصول تفاهم شده از مشخصات بارز مناسبات فیمابین بوده‌است .

ضرورتی نیست که‌دراین موقع از حوادث واوضاع واحوالی که طی سالهای گذشته روی داده ودرجریان آن حوادث آمریکا همواره نسبت بهرچیزی که‌مربوط‌بایران‌بوده‌علاقه وافر ودوستی صادقانه ابراز نموده سخن بگویم .

لیکن ذکر این نکته شایسته‌است که دراین اواخر دولت متبوع من بهرنوع تقاضای همکاری از جانب دولت ایران دربرنامه های گوناگونی که تنظیم کرده جواب مساعدداده است .بدیهی است کلیه این‌برنامه های مشترك بمنظور پیشرفت وترقی ایران بنفع مردم ایران بوده تااین کشور بتوانه خویشتن را درمقابل تهدیدهای خارجی برعلیه امنیت‌و آرامش خود حفاظت کند .

دشمنان ما

دشمنان مابااین همکاری شایسته قصد و نیت‌شوم می‌بندند ولی‌شما میتوانید تنها بامراجعه بسوابق‌درك کنید که‌مردم امریکا نسبت به پیشرفت اسباب وموجبات ترقی و تعالی ایران و ترقی و پیشرفت کلیه ملل آزاد جهان نیت صادقانه‌وعلاقه صمیمانه داشته‌اند .

شاید بپرسید علت این علاقه چه بوده ؟جواب این‌است که‌ما یقین داریم آزادی و ترقی انفکاك‌ناپذیر هستندوهرپیشرفتی که‌نصیب کشوری گردد آن پیش‌رفت یك پیروزی‌و موفقیت برای عموم خواهد بود .

برنامه های عمرانی

همچنین مایقین داریم که مهمترین و پرارجترین پیشرفتها پیشرفتی است که‌خود اشخاص درپرتو کوشش مجاهدت خودشان بدست می‌آورند و شوق‌انگیزترین عنصر دروضع کنونی ایران همان شور وحرارت عظیمی است که دولت ایران در تعقیب برنامه های عمرانی وپیشرفت و ترقی کشور مبذول می‌دارد .

پندرت هفته‌ای میگذرد که درآن یك برنامه عمرانی باتمام نرسیده‌و یابرنامه‌های عمرانی جدیدی که مآلا کمك به‌بهبود زندگی مردم این کشور خواهد بود واردمرحله عمل واجرا نشده باشد .

بموازات پیشرفت برنامه های‌عمرانی ایران حق‌مسلم ایران‌برای‌برخورداری از امنیت وداشتن وسایل دفاعی شایسته درمقابل تهدید های‌خارجی قراردارد که درسراسر جهان‌مسلم بودن آن شناخته شده‌است ...

خیال‌میکنم دراین نکته جملگی دارای عقیده‌واحد باشیم که‌این دولازم‌وملزوم یکدیگرند زیراتابرای شمااطمینان حاصل نشود که برای استفاده از حاصل دسترنج خود ازامنیت وآزادی برخوردار خواهد بود نخواهید توانست تمام کوشش ومجاهدت خودرا در ابداع وابتکار طرحهای اقتصادی واجتماعی که بثمر رسیدن آنها غالبا وقت‌ومجال میخواهد بکار اندازید .

کمك برای آزادی

بهمین جهت‌است که‌امریکا به ایران و کشورهای دیگری که تقاضانموده‌اند مقداری کمك نظامی نموده است .میدانیم که دوستان مااین نوع کمك را برای‌حمایت‌از استقلال خود بکارخواهند برد واستقلال همسایگان خودرا محترم خواهند شمرد .

بعبارت دیگر امریکا کمك خود را براین سیاست اساسی استوار ساخته که کلیه ملل جهان باید آزاد باشند تابتوانند سرنوشت‌خود را بدون مداخله ازخارج تعیین کنند .

آرزومندیم که‌ملل دیگر نیز در این عقیده در تعقیب چنین‌سیاست باماشریك و سهیم باشند .

اما چنانکه خود مردم ایران خوب می دانند همه چنین عقیده ندارند زیرا خود مردم ایران هر چند مدت یکبار تحت فشار های سنگین قرار گرفته اند درك اینکه چرا ایران هدف چنین فشار ها قرار گرفته دشوار است وعلت دشواری هم این است که ایران غالبا عملا نشان داده که بهمکاری با همسایگان خود علاقمند است ولی به هیچوجه حاضر نیست که این همکاری به قیمت استقلال کشور تمام شود ویابه تعقیب سیاست هائی که‌بنابااراده ومیل وتشخیص‌خویش گرفته لطمه و خدشه وارد آورد .

شهامت ایران

اما ایرانی ها با تجارب چندین قرن گذشته دریافته اند کسانی که تیر تهمت وافترا شان میبارد نصیبشان جز شکست و نا کامی نخواهد بود و منطق ساده می گوید کسانی که به حربه دشنام و نا سزا گوئی توسل می جویند خود در میدان برهان واستدلال شاهد پیروزی را از دست داده اند وانگهی تهدید و ارعاب عزم واراده کسانی را که مومن و معتقد به حقانیت خود می باشند راسختر واستوار تر می سازد .

ایران باردیگر شهامتی را که از سنن باستانی این ملت است ابراز نمود ودر راه استقلال خود و اتحاد با ملل هم مرام در جهان آزاد دست بانتخاب اجتناب ناپذیر زد .

ایران مخصوصا عضو وفا دار پیمان بغداد می باشد واین پیمان که یك اتحاد دفاعی است طبق مقررات منشور سازمان ملل متحد که برای کلیه ملل حق دفاع فردی ودسته جمعی قائل شده بوجود آمده است . ایران و کشور های همسایه او همچنین از این پیمان به عنوان یك سازمان مهم برای تهیه واجرای برنامه های اقتصادی مشترك استفاده می کنند

نظر امریکا

بار دیگر تکرار می شود که آمریکا به‌استقلال ایران‌و متحدینش با نهایت علاقه می نگرد .

دولت متبوع من این نکته را چندین بار خاطر نشان ساخته است وبه طوریکه به خاطر دارید درست سه ماه پیش قرار داد دو ـ جانبه ای بین ایران و امریکا به امضاء رسید که طی آن آمریکا عزم و اراده خود را دایر بکمك به ایران که در مقابل تجاوز ایستادگی کند اعلام داشت .

به عقیده مردم امریکا این یك نمونه ا زهمکاری بین ملل می باشد که بوسیله آن می توانند خودرا در این جهان در مقابل عوامل‌مخالف حفظ نمایند .

بنظر ما چنین همکاری تنها وقتی میسر است که طرفین احترام متقابل به حقوق یکدیگر داشته باشند .

ما معتقدیم که بااعمال روش دموکراتیك حق انتخاب آزادانه بالاخره می توان به صلحی رسید که ما همه آرزوی آنرا داریم .

هیچکس نمی تواند پیش بینی کند که چنین صلحی چه وقت بدست خواهد آمد ولی آنچه مسلم است رسیدن باین هدف مستلزم کوشش مداوم و مجدانه است .

دربرحی ازنقاط جهان مشکلات و دشواریهای عظیمی وجود دارد که ابتدا آنها باید از میان برداشته شوند علاوه بر جهل و فقر وبیماری که از گذشته در راه پیشرفت‌وجود داشته مشکلات جدید سیاسی و رواقی نیز پیدا شده که‌بایدبرطرف شوند.مردمی که‌بااین مسائل‌روبرو هستند با کمال بی صبری دست بکار ایجاد جامعه نوینی میباشند ولی غالب آنها تشخیص می دهند که‌اینکار زمان‌لازم دارد و برای نیل به آینده‌ایکه مورد آرزوی مردم آزاده جهان در هر جا میباشد برنامه منظمی باید وجود داشته باشد .

مقصودم در اینجا تکامل تدریجی یعنی تحولی است که متدرجا ولی بطور دائم صورت میگیرد و منجر بایجاد تاسیسات جدیدی میشود که حافظ و حامی و مشوق افراد در استفاده از موقعیت و فرصت هائی است که برای آنان بوجود آمده است .

روش کمونیستها

اما نباید فراموش کرد که در دنیای امروزنیروئی وجود دارد که هدف قطعی آن ربودن مجال‌وفرصت ازدست ما وجلوگیری ازپیشرفت آزادی وایجاد هرج‌ومرج‌وآشفتگی است تا بدان وسیله بتواند قدرت رابدست گیرد روش‌این‌نیرویاعامل که بنام کمونیسم بین المللی‌خوانده میشود بر همه معلوم است .

هدف آن نیز روشن است ویعنی میخواهد فرمان‌خودرا به قبول یك فلسفه بیگانه مجبور سازد که آن فلسفه‌برای بشر هیچگونه‌حقی‌جهت تعیین سرنوشت خویش‌قائل‌نمیباشد

پرزیدنت آیزنهاور مکرر به کوششهای این نیرو برای‌جلوگیری از پیشرفت و آزادی اشاره نموده است ، چندی پیش بود که‌مشارالیه اظهار داشت : «جهان آزاد باید برطبق اصول وباقدرت و هدف‌واحد در مقابل خطر کمونیسم ایستادگی نماید مفهوم واقعی امنیت متقابل همین است یعنی باکمك بیکدیگر یك جامعه جهانی سعادتمند ونیرو-مندی بوجود آورد که‌مردم‌آزادنه تنها به صلح واقعی و عادلانه برسند بلکه بتوانند با استفاده از ذوق و استعداد خداداده خودحسن‌نوعدوستی را روز بروز تقویت نمایند .

همین عقیده است که سبب ایمان مردم آمریکا به ایجاد جهان بهتر گردیده است و اطمینان دارند که میتوان وباید چنین جهانی را بوجود آورد تردیدی نیست که در این راه دشواریهائی نیز وجود دارد و بهمین جهت ما باید تمام قدرت و صبر وتحمل و تفاهم خودرا بکار بریم وآنچه در قلب و مغز خود داریم برای انجام این مهم درطبق اخلاص گذاشته و آماده برای فداکاری شویم .

هرگاه در این جهان متغیر هر فردی از افراد ملت بر طبق وجدان خود وبخاطر منافع ملت خویش کار کند نتیجه آن همانطور که‌پرزیدنت آیزنهاور متذکر است «صلح‌عادلانه وتقویت روز افزون حس‌نوعدوستی خواهد بود.»

بررسی تاریخ روابط ایران و شوروی :

چگونه اشرار مسلح در پناه ارتش سرخ بزنجان حمله کردند

یکروز بعدازظهر بودکه اشرار مسلح باکمك نیروهای شوروی بزنجان ریختند، فرماندار را توقیف‌کردند..

وقایع نامطلوب و بی نظمی و خونریزی که مولوتف وزیر خارجه دولت شوروی درمتن‌پاسخ‌بیادداشت آمریکا ذکر کرده بود در صفحات شمال ایران رخ داده و میدهد حوادث اسف انگیزی بود که اشرار و متجاسرین باسم فرقه دموکرات در آذربایجان و با پشتیبانی کامل ارتش سرخ و مقامات سیاسی شوروی انجام میدادند ما بهتر میتوانیم که نظر سریعی هم‌بحوادث یابگفته آقای مولوتف وقایع‌نامطلوب بنمائیم ، و به بینیم این وقایع چه بوده است که دولت شوروی با بی اعتنائی از آن سخن گفته ومنکر جنایات سربازان خود و دخالتهای آنان در امور داخلی ایران گردیده است.

در آذربایجان عده‌ای از عشایر و جمعی از مالکین د رنزدیکیهای خطوط مرزی ایران برای حفاظت احشام و اغنام خود دارای سلاح های سبك بودند . دولت اتحاد جماهیر شوروی‌برای اینکه هرگونه مقاومت و مخالفتی را در مقابل حملات و مهاجمات وحشیانه اشرار که اسم آنها دموکرات شهرت داده شده بود سلب کند و چنین وانمود سازد که آنچه اشرار یا بقول‌مولوتف مجمع ملی میخواهد خواسته‌ی مردم آذربایجان است مقدمتا شروع‌بجمع آوری اسلحه مالکین و عشایر نمود باین ترتیب که افسران ارتش‌سرخ میرفتند و سلاح آنها را با فشار و تهدید و فریب و اغفال میگرفتند واز یك طرف عشایر را خلع‌سلاح میکردند و از طرف دیگر اسلحه بین اشرار و متجاسرین توزیع می کردند.

در این مورد باید متذکر شویم که هنگام عقد پیمان سه گانه و تصویب آن در بهمن ۱۳۲۰ ازجمله کارهائی که شد این بود که دولت شوروی از کارخانه‌های اسلحه‌سازی ایران نیز برای کمك بجبهه روسیه استفاده کرد و باین ترتیب مقادیر زیادی تفنك و فشنك برنو بدست مقامات ارتش سرخ‌متوقف در ایران افتاد ، این سلاح ها با آنچه راکه از پادگانهای نواحی میگرفتندبعلاوه سلاح هائیکه مقامات نظامی‌روسیه شوروی میدادند زرادخانه متجاسرین و اشرار دمکرات را تشکیل داد در این‌باب سرهنك زریو فرمانده تیپ اردبیل در گزارش رسمی مورخ۲۶ آبان ۱۳۲٤ که بفرماندهی لشکر ۳ در تبریز میدهد پس از اشاره بسقوط سراب که مادر یادداشتهای قبلی ذکر کردیم متذکر میشود که بیش از هشتهزار تفنك تقسیم شده است. گزارش مزبور باین شرح است :

از اردبیل ـبه تبریز ـ خیلی‌خیلی فوری

فرماندهی لشکر ۳ آذربایجان ـ از صبح جمعه ۲۵ آبان ماه جاری اطلاعات متعاقب یکدیگر رسیده حاکی است که در ظرف ٤۸ ساعت اخیر در تمام دهات اردبیل ، سراب، نمین و مشکین شهر و فولادلو بعناصر حزب توده از طرف روسها اسلحه داده شده که تعداد تقریبی اسلحه پخش شده طبق اطلاع در حدودهشتهزارتفنك برنواست و بهر نفر دویست فشنك داده شده که از دیروز در محل بتمرین تیراندازی شروع نمودند هدف این اقدام‌بطوری که اطلاع واصله تائید مینماید این است که دفعتا شهر حمله نموده

بقیه درصفحه پانزدهم

میخانه عشاق . . .

بقلم : عباس فروتن

نویسنده این داستان شورانگیز درمقدمهٔ آن اعتراف‌میکندکه ماجراهای واقعی‌این سرگذشت خود مرا دوچار حیرت میکند و نمیدانم این دون‌ژوان بزرك ، قهرمان این سرگذشت‌واقعی را فردی خوشبخت ویا بدبخت بدانم . شما تا جزئیات این سرگذشت عجیب را نخوانید نمیتوانید حالت سرگردانی مرا درك کنید .

بزودی دراطلاعات هفتگی

آموزشگاه عالی پرستاری نمازی‌درشیراز

امتحان ورودی

از کلیه داوطلبین درخواست میگردد که برای شرکت در امتحان ورودی آموزشگاه ساعت ۸ صبح چهارشنبه ششم مرداد ماه درموسسه علوم اداری ـ دانشکده حقوق ـدانشگاه تهران حضور یابند .

آ_۱۱۶۶۲ ۱_٤

هنرستانهای هنرهای زیبای تهران

داوطلب میپذیرد

هنرستانهای هنرهای زیبا زیر نظر هنرمندان مشهور کشور و اساتید مبرز ماتشکیلات نوین ووسایل کامل درسال تحصیلی۳۹ـ۱۳۳۸ درزشته های نقاشی ـمجسمه سازی‌وهنرهای تزئینی (میناتورتذهیب ـ نقشه کاشی وقالی) داوطلب میپذیرد .

دارندگان کارنامه قبولی دوره اول دبیرستان میتوانند از ۱٤ تیرماه دوشنبه ها بین ساعت ۸ تا ۱۱٫۵ صبح بهنرستان هنرهای زیبای دختران واقع در خیابان خانقاه و هنرستان هنرهای زیبای پسران واقع در پیچ شمیران ـ خیابان تنکابن مراجعه نمایند .

اداره آموزش و هنرهای ملی هنرهای زیبای کشور

۱_۱۰

آ_۱۱۷۸۲

بشارت به‌اهالی اصفهان

آموزشگاه جهان علاوه بر ماشین نویسی . کلاس های خیاطی ودفتر داری دوبل نیز دائر نمود .اول شیخ بهائی ۱_٤ آ_۱۱۲۸۰

باطلاع‌عموم نویسندگان ـمترجمان ومربیان‌کشورمیرساند:

به‌پیروی از منویات ذات مبارك ملوکانه و بمنظور ایجاد شوق و رغبت مطالعه و کتاب خواندن درباره باسوادان وراهنمائی آنان بعوارض زندگانی و شئون اجتماعی وزارت فرهنك تهیه و تدوین رسالاتی را درمسائل :

مذهبی ـاخلاقی- میهنی ـاجتماعی- کشاورزی ـبهداشتی ـآداب معاشرت ـتدبیر منزل هنر های دستی و تزئینی روستائی ـافسانه‌های ملی و سایر موضوعاتی که منطبق بانیازمندیهای روزمره باشد باشرائط زیر بمسابقه میگذارد :

۱ـمطالب این رسالات، باید ساده وروان ودرخور فهم ومعلومات کسانی باشد که‌دارای تحصیلاتی در حدود چهار کلاس ابتدائی هستند .

۲ـاین‌رسالات‌باید سرگرم کننده وآموزنده باشد .

۳ـحتی‌المقدور برای آنکه شوق بیشتری درخواننده برانگیزد مطالب بصورت داستان تهیه شود .

٤ـاز بکاربردن عبارات عامیانه وناصواب باید خودداری بعمل آید .

۵ـحداقل صفحات ۲٤وحداکثر ٤۸صفحه بقطع‌وزیری خواهدبود .

٦ـمدت مسابقه از تاریخ نشر این آگهی تااول آبان ماه ۱۳۳۸است .

۷ـروزدهم آبانماه کمیسیونی‌ازاساتیدفن‌دراداره کل نگارش تشکیل ونسبت بمتون رسیده‌بررسی می‌شود .

۸ـوزارت فرهنك علاوه‌برپرداخت حق‌التالیف طبق‌سیره جاریه به‌آثار جالب به‌پنج‌نفر اول از کسانیکه آثارشان‌مورد توجه ودرخور چاپ وانتشار تشخیص شده نیز جوائزی نقدی بتناسب‌موضوع و طرز کارمیدهد ولدی‌الاقتضا بطرق‌دیگر هم موجبات تشویق آنان رافراهم میسازد .

وزارت فرهنك

آ_۱۱۷۸٤ ۱_۲

---

polyrey

مژده بمبل سازان

روکشهای پلاستیکی ـ پلی‌ری ـبهترین دکوراسیون برنگهای‌مبلی وآکاژو ساخت فرانسه با ارزانترین قیمت میتوانید از نماینده انحصاری

شرکت سهامی میشن تهران

سبزه‌میدان تلفن ۲۷۸۳۳ ـ ۲٤٤۳۸ ویا مغازه‌های شماره ۱۷ـ۱۹ـ۲۱ واقع درخیابان شاه نرسیده بچهارراه شاه خریداری فرمائید

آ_ ۱۱۷۸٦

آ_ ۱۱۷۵۸

رؤیای آلیس

اثر لئونارد روسس

ترجمه ا ـ پ

ـ۸ـ

ـاگر راضی نشود بباید چکنم ؟

ـاز کجا میدانید راضی نمی شود ؟

ـبرای اینکه آخرین دفعه بعد از آنشبی که در حال خواب زیر باران ند ایستاده‌بود راضی نشد . فکر ملاقات شما او را میترساند .

دکتر رینهارت گفت :

باوجود این باز پیشنهاد کنید . فکر می کنم ماجرای اخیر اورا خیلی بیش از دفعات قبل ناراحت کرده باشد .

ـمیل دارید من هم باو بیایم یا ترجیح می دهید تنها بیاید ؟

دکتر با تبسم جواب داد :

ـمهم نیست . هرطور میل او باشد .

ـدکتر ، اگر شما می توانستید بخانهٔ ما بیائید کار خیلی آسانتر شد ....

ـاگر ضرورت داشته باشد حاضرم ....

ریچارد باصدای ضعیف و گرفته ای گفت :

ـمثل اینکه خیلی خوشبین نیستید ، دکتر ؟

ـاگر بگویم زیاد خوشبین هستم دروغ گفته ام ، آقای گوردلی . من زن شمارا مورد امتحان و معاینه دقیق قرار ندهم نه خوشبین هستم و بدبین بیمار اوست و باید معاینه‌شود . امیدوارم موضوع را می فهمید .

ـفکر می کنید شفا پیدا کند ؟

دکتر رینهارت لحظه ای تردید کرد .

ـاغلب بیماری ها قابل علاج هستند بشرط آنکه بموقع شروع بمعالجه بشود . در مورد خانم شما اگر عوارض تا این حد روشن باشد و رفتار و حرکات او در خواب تا این حد که شمامی‌گوئید پیش رفته باشد صریحا باید بگویم که معالجه اش مدت زیادی وقت میخواهد .

***

افسر پلیس بلیط هواپیمارا بطرف‌زن زیبا دراز کرد و گفت:

ـ این بلیط شماست . خانم چند دقیقه دیگر بلندگو شما را دعوت بسوار شدن خواهدکرد . دیگر چیزی میل ندارید ؟

آلیس که روبروی ستوان میچل در رستوران فرودگاه نشسته بود جواب داد :

ـ نه ،مرسی. غذای خوبی خوردم. خیلی گرسنه بودم .... از لطف شمامتشکرم حالادیگر میتوانید مراتنها بگذارید . برای سوار شدن‌به‌هواپیما احتیاجی بکمك ندارم .

ـ من تاپرواز هواپیما در همین حوالی قدم میزنم .

آلیس‌تبسم حزن‌آلودی برلب آورد

ـ میترسید من دچار بحران تازه‌ای بشوم ؟

ـنه ، خانم «گوردلی» مقصودم این نیست . ولی‌از نظر دستوری که بما داده‌اند ....

ـبله،میفهمم.

زن جوان دومین فنجان قهوه را خورد. سپس به پشتی صندلی تکیه داد و پرسید :

ـ در کارتان باین قبیل حوادث زیاد برخورد کرده‌اید ؟

ـ من از وقتی درخدمت پلیس‌هستم همه چیز را دیده‌ام . عده زیادی هستندکه جنون‌گردش دارند . مخصوصا اطفال که گرفتاریهای عجیبی برای ما ایجاد میکنند . پدر ومادرها خیال میکنندکه سارقین بچه آنهارابرده‌اند ولی بعداز مدتی میان جنگل یاآنطرف رودخانه آنهاراپیدا میکنیم و اغلب بیادنمی‌آورند چطور آنجارفته‌اند . بعضی گرفتار ضعف اعصاب هستند . بعضی دیگر بکلی دیوانه‌اند ....

آلیس حرف او رابرید :

ـ بنظر شما من‌جزء کدام دسته هستم ؟

ـ من نمیدانم . خانم .

ـ یقینا دربارهٔ من عقیده‌ای دارید .

ـ من مدتهاست که باقتضای شغلم عادت کرده‌ام افکارم رابرای خودم نگهدارم. درهر حال شما خانم محترم و متشخصی هستید و مادر میان مشتریهامان کمتر بامثال شما بر میخوریم.

ـ جواب مرا ندادید ، آقای ستوان ... بنظر شما من اختلال حواس دارم ؟

پیدا بود که زن زیبا از این عقده‌ای که بردل دارد رنج میبرد و میخواهد عقیده سایرین را دربارهٔ خود بداند .

افسر پلیس سیگاری روشن کرد و جواب داد :

ـ خانم ، چطور میخواهید من از ظاهر قضاوت کنم. انسان در زندگی خیلی ها را می بیند که حاضر است دربارهٔ عقل و شعور آنها قسم‌بخورد درحالیکه مجانین بزرگی هستند و بعکس ... درهر حال خانم من در شماهیچ چیزغیرعادی‌نمی‌بینم واز افتخاری که امروز نصیبم شده خیلی خوشوقتم.

دراین موقع بلندگو مسافرین نیویورك را دعوت کرد که برای‌سوار شدن بطرف هواپیمابروند .

ـ بفرمائید برویم ، خانم !

ازرستوران خارج‌شدندو بطرف هواپیمای بزرك چهارموتوری رفتند . وقتی سرپیچ ساختمان رسیدند آلیس بازن ومردی که از سمت دیگری می آمدند سینه به‌سینه شد .

ـ ببخشید خانم ، من... باربارا !

ـ آلیس ! خوابم یابیدار ؟ خودت هستی ؟

زن بور باریك اندامی دست‌بگردن‌او انداخت .

ـ آلیس ، در بوستون چه‌میکنی ؟ کی اینجا آمدی ؟ کجا میروی ؟ از همیشه خوشگلتر شده‌ای ...

مردهای شهر ما عادت ندارند زن باین خوشگلی به‌بینند .

ـ چقدر از دیدن تو خوشحالم ، باربارا !

زن موبور مردی را که‌همراهش بود به‌آلیس معرفی کرد :

ـآلیس ، صبر کن برادرم «براس» رابتو معرفی کنم . آلیس گوردلی.

ـ خیلی خوشوقتم .

آلیس بیاد افسر پلیس که کمی دورتر ایستاده بود افتاد . بطرف او رو کرد :

ـ عذر میخواهم ، آقای میچل .

بعدبطرف «براس» و «باربارا‌الکوت» بر گشت :

ـ آقای میچل وسائل حرکت مرا فراهم کرده‌اند ... من به نیویورك میرو م .

«براس‌الکوت» باتبسم گفت :

ـ دراینصورت باهم پرواز میکنیم . چون منهم به نیویورك میروم . چانهٔ باربارا گرم شده بود .

نیازمندیها و آگهی‌های کوچک

استخدام میشود

استودیو بدیع

احتیاج به‌یکنفر کارکن فنی دارد. مراجعه از ساعت ۹الی ۱۰ صبح . خیابان شاهرضا ۸۴۳ نرسیده به‌پیچ شمیران . ۱ـ۲ آ ـ۱۱۵۹۴

POUR POSTE IMPORTANT

AIR FRANCE

recherche candidat entre 25 et 45 ans ayant connaissance parfaite du Français et de l'Anglais, capable rédiger dans ces deux langues, possédant en outre sérieuses qualités d' organisation et sens du commandemant. Prière se présenter à AIR FRANCE, 486 Ave. Ferdowsi, 5ème étage, Bureau M. Le Luyer, les de 10 à 12 h.

Mardis et Mercredis

۱ـ۲ آ ـ۱۲۵۲۸

آگهی استخدام

یکنفر ماشین نویس مجرب که بزبان فرانسه تسلط کامل داشته‌باشد مورد احتیاج است داوطلبان بشرکت اتکو واقع در خیابان آبان تلفن ۴۰۳۱۲ مراجعه نمایند .

۱ـ۲ آ ـ۸۵۷۹

به‌چند نفر ماشین نویس

کاملا ورزیده‌برای‌تمام روزنیازمندیم خیابان‌اکباتان‌مقابل کارگزینی‌شرکت تلفن موسسه کاریابی ملی تلفن ۳۰۳۲۳۱

آ ـ۱۱۷۶۴

برای بلیط فروشی

تاتر وسینما بچند نفر دوشیزه یا بانو نیازمندیم خیابان اکباتان مقابل کارگزینی شرکت تلفن موسسه کاریابی ملی تلفن ۳۰۳۲۳۱

آ ـ۱۱۷۶۸

بدو بانو برای تدریس انگلیسی و دروس دبستانی نیازمندیم امیریه‌جنب انتظام السلطنه کلاسهای تابستانی دبستان ایران امروز آ ـ۸۸۷۷

شرکت میلارد

به‌یك بانو یادوشیزه‌ایکه ازعهده ماشین نویسی فارسی بخوبی برآید احتیاج‌دارد صبحها به‌تلفن ۳۱۵۴۱ مراجعه نمائید .

آ ـ۱۱۷۳۲

آگهی استخدام

جمعیت شیروخورشید سرخ ایران برای موسسات بهداشتی خود در شهرستانها احتیاج باستخدام‌پزشك دارد طالبین همه روزه باستثناء ایام تعطیل ازساعت ۵تا هشت بعداز ظهر بکار گزینی جمعیت مرکزی مراجعه نمایند .

۱ـ۳ آ ـ۱۱۶۴۶

استخدام ماشین نویس

شرکت سهامی بیمه ایران به کارمندان مشروحه زیر نیازمندامست

۱ـماشین نویس لاتین (انگلیسی) یکنفر

۲ـماشین نویس لاتین (فرانسه)یك نفر

۳ـماشین نویس فارسی دونفر

دارندگان دیپلم متوسطه که‌سنشان کمتر از بیست وبیشتر از سی وپنج نباشد میتوانند تاروز دوشنبه ۲۴تیر ماه بادردست داشتن‌مدارك مربوطه از ساعت ۸ تا ساعت ۱۰ صبح باداره کارگزینی شرکت مراجعه نمایند .

شرکت سهامی بیمه ایران

۱ـ۲ آ ـ۱۱۶۱۴

فروش اتومبیل

فروشگاه اتومبیل

بورس اتومبیل های فولکس واگن خیابان پهلوی جنب کوچه حسابی تلفن ۴۴۳۶۶

۱ـ۳۰ آ ـ۶۶۶۴

یك دستگاه اتومبیل اویل نو وبدون عیب با ۷۰۰۰ کیلومتر رام‌پیمائی که مالیات و گمرك آن کاملا پرداخت شده فقط مبلغ ۱۴۵۰۰۰ ریال نقدوفوری بفروش میرسد . طالبین صبحها بشماره ۴۴۰۵۱ تلفن نمایند .

۱ـ۳ آ ـ۸۶۸۷

اتومبیل بنز ۵۶ کرایه گازوئیلی ۱۸۰بعلت مسافرت بفروش میرسد تلفن ۳۲۵۰۲

آ ـ۸۹۰۷

وانت کمپرسی کامیون تعداد ده دستگاه شورلت وجمس از مدل ۵۴ الی ۵۷ از انواع فوق آماده فروش است به‌آدرس ذیل مراجعه فرمایند .اول خیابان اکباتان ازطرف لاله‌زار مقابل سینما تابان فروشگاه اتومبیل صفا محمود قماشچی

آ ـ۸۹۲۱

مستغلات

توجه توجه توجه

کمپانی ها وشرکت های بزرگ فروشگاه و دفتر انبار کالا یك‌دستگاه آپارتمان بمساحت یکصد وهشتاد متر مربع که شامل یك نمایشگاه بزرگ دو طبقه و یك‌سالن زیر زمینی شش باب اطاق و کلیه لوازم که جمعا۶۰۰ متر زیر بنا جدید واقع در خیابان شمیران واگذار و بفروش میرسد طالبین به تلفنهای شماره ۴۰۸۷۳ و ۳۱۷۲۳

۱ـ۱۵ آ ـ۹۳۰۸

خانه رهنی

در خیابان فخر آباد

بقیمت هشتاد هزار تومان

بمساحت چهار صد متر با بنای دو طبقه هشت اطاق وحمام ،برق ،آب لوله رهن تصرف داده میشود .

رجوع فرمائید لاله‌زار ۳۹۷۸۴

به : بنگاه کوشان

۱ـ۴ آ ـ۱۱۱۸۰

از صد تا هفتصد

هزارتومان وجه‌درمقابل تضمین‌ملکی یابانکی مورد احتیاجست تلفن۴۹۵۱۵

۱ـ۲ آ ـ۸۷۳۷

آگهی فروش زمین

بانك رهنی ایران سه قطعه باقیمانده از اراضی واقع در قسمت جنوبی بیمارستان هزار تختخوابی را ازطریق مزایده کتبی بفروش میرساند .

داوطلبان برای اطلاع از حداقل‌قیمت هریك ازقطعات‌وسایر شرایط‌مزایده وملاحظه نقشه میتوانند از روزشنبه ۱۲ تیر ماه درساعت اداری باداره مهندسی این بانك مراجعه و پیشنهاد های خودرا طبق برك شرایط تاساعت ده روز شنبه ۱۹ تیرماه ۱۳۳۸ در پاکت های لاك ومهر شده بدفتربانك تسلیم ورسید دریافت دارند .

پیشنهاد های رسیده درساعت ۱۱ همان روز باز وقرائت خواهد شدحضور پیشنهاد دهندگان در جلسه مزایده آزاد بوده وبانك رهنی ایران در رد یاقبول هریك از پیشنهاد ها مختار است .

هزینه آگهی مزایده وهرگونه پرداخت دیگری که‌برای انتقال مورد معامله لازم باشد بعهده خریداراست.

بانك رهنی ایران

۱ـ۳ آ ـ۱۱۶۶۴

واگذار میشود

شش دستگاه مغازه

دربهترین نقطه سرپل تجریش به اجاره واگذارمیشود طالبین به‌تلفن ۴۶۸۲۱ مراجعه فرمایند .

آ ـ۱۱۶۳۰

چند اطاق

در مشهورترین نقطه شهر با سرقفلی وبدون سرقفلی با شرایط بسیارسهل واگذار می‌شود طالبین‌به دفترشهرستانی اول لاله‌زار تلفن ۳۲۵۷۵ مراجعه‌نمایند

۱ـ۲ آ ـ۸۷۶۳

اجاره داده میشود

اجاره داده می شود

مطب دکتر ـ دفتر اسناد رسمی ـ دفتر وکالت ـ دفتر اتحادیه اصناف مطب دندانسازی ـ آپارتمان مجهز ـ نشانی خیابان خیام محل بخش هشت سابق آمار جنب مسافر خانه محمدی طالبین به یکی از مغازه های زیر ساختمان مراجعه نمایند .

۱ـ۳ آ ـ۸۷۴۹

آپارتمان چهار اطاقی باتراس ودیوترم‌ووسائل‌لوکس اجاره داده میشود مراجعه به‌تلفن ۴۳۸۹۵

آ ـ۸۹۱۳

یکدستگاه ساختمان چهار اشکوبه در جبهه‌شاه‌رضانزدیك میدان‌فردوسی که‌با زیر زمین مشتمل بربیست اطاق است جهت دوایر دولتی وشرکت ها به‌اجاره واگذار میشود طالبین بین ساعت ۱۰ تا۱۲ به تلفن شماره ۲۴۴۵۴ مراجعه نمایند

آ ـ۸۸۶۵

آموزشگاههای فنی

استخدام

درکلاسهای مجهز نقشه‌برداری

آموزش فرهنك

که‌دوره آن پنج ماه می‌باشد نام نویسی کرده تاباحقوق هزار تومان ببالا استخدام شوید دوره نقشه کشی سه‌ماه می‌باشد چهارراه دروازه‌دولت روبروی خیابان سعد ی‌تلفن۶۹۴۹۵

آ ـ۱۱۷۳۰

بفروش میرسد

منزل فروشی

بمساحت ۱۶۲ متر دارای ۷اطاق در دوطبقه ونیم طبقه‌اول ۳اطاق حمام آشپزخانه روشوئی ومستراح یك‌هال ۴×۳ باایوان طبقه دوم ۳اطاق حمام آشپزخانه روشوئی مستراح یك هال ۴×۳باضافه بالکن طبقه سوم یك اطاق‌بزرك باتراس موزائیك روکار بهمنی حوض کاشی تمام لوازمات فرنگی وکلیه بنا تیرآهن نوساز ـ نزدیك خیابان شمیران برکوچه‌فرعی اسفالت شده باآب و برق قیمت‌مقطوع ۱۰۰ هزار تومان بفروش میرسد

ببازرگانی محمدی خیابان شمیران ایستگاه خندان تلفن ۸۱۱۱۱مراجعه فرمائید

۱ـ۲ آ ـ۸۸۸۱

زمین فروشی

۸۱۰۰متر اراضی سفیدخاك نزدیك استخر تهران‌پارس ۴۵×۱۸۰ متر دونبش خیابان ده‌متری مقطوع متری ۶۰ ریال‌تلفن ۲۳۱۶۳مراجعه‌فرمائید.

آ ـ۸۸۳۳

یك دستگاه تلفن

شماره ۴فروخته میشود طالبین به تلفن ۳۰۵۵۳۳ رجوع نمایند .

آ ـ۸۸۵۳

بانك اعتبارات صنعتی

دوقطعه زمین بمساحت ۶۳۱۲ متر و ۲۶۱۰ متر واقع در چیذر شمیران را بفروش میرساند طالبین برای دیدن نقشه و کسب سایر اطلاعات بقسمت کارپردازی واقع‌در خیابان‌استخر مراجعه نمایند .

بانك اعتبارات صنعتی

۱ـ۳ آ ـ۱۱۵۸۸

گم شده

ورقه نظام‌وظیفه بنام عباس هان فرزند مرحوم علی متولد ۱۳۱۴ گم شده از یابنده تقاضامیشودبتلفن شماره۳۷۵۳۹ اطلاع داده ومژدگانی دریافت‌دارد .

آ ـ۸۹۰۳

یك سند مالکیت

بنام بانو مهرماه شیرنظر دراتوبوس خط ۳۲ شرکت واحد که مسیر آن از میدان شهناز تا انتهای میدان خراسان است جا مانده از جویندگان تقاضا میشود به‌آدرس زیر تحویل‌و مژدگانی خودرادریافت‌دارند .خیابان شهناز اول کوچه شقایقی منزل ناصر تلفن ۳۳۸۲۹

آ ـ۱۱۷۴۴

سك شکاری نژاد افغانی رنك‌طلائی قد کشیده گوشها آویزان جنس‌نر گم شده هرکس اطلاعی دارد لطفا به‌تلفن ۴۴۸۸۱ کلانتری ۱خبربدهد

آ ـ۸۸۹۱

قابل توجه بانکها وبازرگانان

یك برك سفته مورخه ۲ر۴ر۳۸بسر رسید ۵ر۷ر۳۸ بمبلغ‌پنجاه هزار ریال بامضای آقای سید ابوالقاسم امین جواهری سرای‌امیدکه‌در وجه‌اینجانب محمد تقی عرفان صادر وظهر آنرا امضا نموده‌ام بابعضی اوراق دیگر در روز ۲ر۴ر۳۸ مفقود گردیده از یابنده درخواست دارد سفته اوراق مزبور را بهروسیله که‌ممکن باشد بنشانی سرای امید محمد تقی عرفان تحویل فرماید در غیراینصورت سفته مزبور تحت هیچ عنوان قابل پرداخت نبوده واثر قانونی ندارد محمد تقی‌عرفان

آ ـ۸۸۹۷

کیف‌پول‌محتوی دوچك تضمین‌شده ده هزار ریالی‌صبح یکشنبه درتاکسی مفقود شده ازیابنده تقاضا دارد آنرا تحویل ومژدگانی دریافت داردیوسف آباد خیابان مستوفی کاشی ۱۳۸ تلفن ۸۲۵۹۴ طباطبائی آ ـ۸۸۷۹

جویای کار

حسابدار وورزیده جوان باسابقه‌ممتددرشرکتها وتجارتخانه‌ها و کارخانجات برای تمام‌روز جویای کار است بعداز ظهر ها ۴تا۷ به تلفن ۲۷۹۷۷ مراجعه فرمائید

آ ـ۸۸۴۳

یك پزشك کار آزموده

وباتجربه آماده برای همکاری در بیمارستانهای خصوصی ویامطب‌خصوصی است تلفن ۳۰۳۲۳۱

آ ـ۱۱۷۲۴

جوانی ۲۶ ساله دیپلم کامل‌متوسطه (شعبه‌ادبی)کارمندبانك‌و آشنابامور اداری ونامه‌نگاری اداری ـحسابداری وکمی آشنا بزبان انگلیسی برای‌بعد از ظهر ها جویای کار است لطفا در صورت لزوم به‌تلفن ۲۲۰۴۲ مراجعه فرمائید

آ ـ۸۸۷۱

جوانی دیپلمه دارای گواهی‌نامه‌پایه دوم همگانی ومعافیت دائم جویای کار است به تلفن ۳۵۰۰۰ مراجعه شود

آ ـ۸۸۶۷

آگهی های کوچك

چند نفر نقشه‌کش

که مقدمات نقشه کشی را آموخته‌اند میتوانند مجانا درشرکت ساختمانی فراز نو فن خودرا تکمیل نمایند .

ابتدای خیابان منوچهری پاساژ ساعتی تلفن ۳۰۲۶۰۱

دوشیزه نیرالسادات ندامانی دانش آموز کلاس سوم (ب) دبستان‌اسدی که قبلا هم‌در کلاس‌اول ودوم شاگرد اول بوده در کلاس سوم نیز در کلیه دروس سال تحصیلی طوری احراز موفقیت نمود که خاطر خطیر اولیای محترم دبستان حتی بازرس وزارت فرهنك را که در ۲۱ فروردین۱۳۳۸ بدبستان آمده‌بودند بخود جلب و مورد تشویق قرار گرفته .لذا بدین وسیله بمقامات وجراید و مجلات ورادیوی پایتخت معرفی میشودکه‌بین بهترین وممتازترین شاگردان اول‌سال معرفی شود .

محل مهر دبستان اسدی

از طرف رئیس دبستان اسدی

آ ـ۸۸۸۷ اسفندیاری

دفتر فنی اتلانتیك

مالکین محترم اراضی اطراف تهران تسطیح اراضی بوسیله ماشین آلات سنگین نقشه برداری وتفکیك اراضی ساختمانی کشاورزی تهیه طرح قنوات و انهار وسیستم آبیاری کشاورزی نوین کوچه مقابل فروشگاه‌فردوسی تلفن ۳۶۹۲۵

۱ـ۳ آ ـ۸۵۴۱

رادیو تلویزیون

دوره‌جدید کلاس رادیو تلویزیون باکاملترین وسایل روز ۱۰تیرماه تشکیل میشود.قبلانامنویسی نمائید .

کاخ دانش

نادری نرسیده بچهارراه اسلامبول

آ ـ۱۱۷۰۸

کلاس عکاسی

دوره پنجم کلاس عکاسی‌باکاملترین وسایل روز دهم‌تیرمامزیر نظر آقای دکترهادی شفائیه تشکیل و نامنویسی میشود .

کاخ دانش

نادری نرسیده‌بچهارراه اسلامبول

کلاس حسابداری

دفترداری دوبل

زیر نظراستاد متخصص دهم تیرماه تشکیل میشود .

دراین کلاس شرکت‌کنیدوبلافاصله بامعرفی مادرشرکتها وادارات استخدام شوید .

کاخ دانش

نادری‌ـنرسیده بچهارراه اسلامبول

آ ـ۱۱۷۰۴

یك شماره تلفن ۳ خریداریم به‌تلفن۶۹۶۹۰ مراجعه‌فرمائید

آ ـ۱۱۷۱۸

آموزشگاههای خیاطی

کلاس خیاطی

باامتیاز رسمی وزارت فرهنك خیاطی‌رابامتدگرلاوین پاریس و پارسن نیویورك نزدمافراگیریدویکعمر ازپرداخت پول خیاط راحت شوید .

کاخ دانش

نادری نرسیده بچهارراه‌اسلامبول

فروشگاههای موردنیاز

اولین ساعت دنیا

ساعت اسپانیو

۲۱سنك ـدقیق ـظریف

نمایندگی انحصاری محمدعلی‌ساعتچی شاه آباد .

راهنمای پزشکی اطلاعات

دکترهای متخصص دربیماری اعصاب

دکتر حکیمی

رزیدنت سابق بیمارستان آلبرت انیشتین نیویورك دارای جدید ترین وسائل الکتریکی یونیزاسیون ـجریان گالوانیك جریان فارادیك ـ حمام الکتریکی اشعه تحت قرمز . اشعه ماوراء بنفش دیاترمی و سایر وسائل دیگر نشانی دروازه دولت روبروی‌پمپ بنزین تلفن ۳۳۶۰۲

دکتر رحمانی

از دانشگاه‌لندن خیابان پهلوی بالاتر از چهار راه امیراکرم تلفون ۴۵۱۱۴ پذیرائی صبح وعصر

دکترهای متخصص درامراض زنان

دکتر مسعود امینی

معالج بیماریهای ـ داخلی ـزنان‌و کودکان با بیست و دوسال سابقه طبابت ـ معالجه قطعی بیماری‌های روماتیسم ـ سیاتیك ـ چاقی مفرط دردامصاب ـ فلج‌وسستی اعصاب بوسیله الکتروفیزیو تراپی باوسائل مدرن آلمانی اشعه ماوراء بنفش و مادون قرمز و ماساژ های طبی‌ـ شاهرضا ـ جنب سفارت هندوستان تلفن ۴۴۷۱۴

دکتر اخوان صادقی

بیماری های درونی ـ کودکان ـ پوست ـ مقاربتی سلسبیل چهارراه وثوق تلفن ۶۵۰۱۹

دکتر کیقباد کاوسی

متخصص بیماری های زنان زایمان مخترع تکنیك پلاستیکی برای درمان نازائی ازامریکا نشانی شاهرضامقابل ایرانشهر پذیرائی عصرها

متخصص بیماریهای جهاز هاضمه

دکتر رفیعی

از دانشگاه پاریس معده ـکبدـ روده ـ پذیرائی ۳تا ۸ بعدازظهر خیابان جامی اول کوچه پاریس

دکترهای متخصص درامراض دهان و دندان

دکتر عبدالله امینی

دندان پزشك با سابقه ۳۵ ساله از اروپا مراجعت وکمافی‌السابق در مطب خود واقع در خیابان کاخ جنوبی‌چهار راه سزاوار اول کوچه محتشم از بیماران خود پذیرائی مینماید معالجه بیماران باوسایل مدرن و دستگاه های جدید کاملا تامین است .

تلفن ۴۴۸۶۶

پلی کلنیك

دکتر مجاهدی ـدکترصدیقی

رزیدنت سابق‌بیمارستانهای امریکا بیماریهای داخلی ـاطفال ـمقاربتی ترك تریاك وسایر مواد مخدره ـ ترك الکل

مجهز بدستگاههای رادیوسکپی‌ـ اثروسل تراپی (بخور پنی‌سیلین و غیره) دیاترمی

پذیرائی بعداز ظهرها و ایام‌تعطیل و شبها تا صبح

خیابان شاه روبروی مسجد سجاد تلفن ۴۹۵۲۶

دکترهای متخصص درمیکروب شناسی

دکتر تیمور کلالی

متخصص بیماری‌های قلب‌ازدانشگاه پاریس خیابان شاه‌آباد عمارت ۱۰ طبقه پذیرائی بعدازظهرها

تلفن مطب ۳۴۱۲۲ منزل ۴۰۵۹۶

دکترهای متخصص درمجاری ادرار و تناسلی

دکتر شاپور صدری

خیابان سعدی بالای بیمارستان‌امیر اعلم روبروی هدایت تلفن ۳۲۳۹۲ پذیرائی ۴تا ۸ بعد از ظهر

دکتر محمد رضا مسدد

رزیدنت سابق بیمارستانهای امریکا درمان قطعی بیماری های مقاربتی پذیرائی ۸ـ ۴بعدازظهر اول سعدی ـ چهارراه دروازه‌دولت

دکتر دانشگر

امراض مقاربتی جلدی تناسلی و سستی امراض زنانه ونازائی‌خیابان سپه مقابل بستخانه تلفن ۳۰۲۴۱۶

دکتر معانی

امراض مقاربتی‌ـمجاری‌ادرارامراض زنانه و سستی خیابان فردوسی‌مقابل بانك ملی ایران

دکترا ـ پولوسا

متخصص بیماری‌های مقاربتی،مجاری ادرار وتناسلی پذیرائی صبح وعصر خیابان فردوسی شمالی‌مقابل خیابان کوشك‌کوچه صادق تلفن ۴۶۵۸۹

دکترهای متخصص درگوش و حلق‌وبینی

دکتر آزاد

متخصص گوش وگلو وبینی خیابان منوچهری کوچه ارباب‌جمشیدپذیرائی از ۴تا۸بعدازظهر تلفن۲۹۵۸۸ و ۲۹۵۸۴ صبح‌ها با تعیین وقت‌قبلی

پزشکان متخصص‌در جراحی پلاستیك

دکتر بحری

دانشیار دانشکده پزشکی

متخصص جراحی زیبائی‌و پلاستیك خیابان سعدی روبروی بمپ بنزین تلفن ۳۰۲۴۸۹

دکترهای متخصص درامراض پوست

دکتر محققی

دانشیار دانشکده پزشکی

پذیرائی از ۴ تا ۸ بعد از ظهر نشانی دروازه دولت روبروی بمپ بنزین تلفن ۳۳۰۰۹

درمان‌قطعی‌سوزاك‌تازه‌وکهنه

وضعف قوای تناسلی باوسایل‌جدید دراسرع اوقات بامخارج کم دکتر عباس جناب زاده دارای گواهینامه از دانشکده طب فرانسه خیابان منوچهری مقابل کوچه دبیرستان ژاندارك ۱ـ۲۶ آ ـ۶۶۰۳

آگهی مناقصه

سر رشته‌داری پادگان‌قزوین اجناس فاسد شدنی احتیاجی بهداری پادگان را بشرح زیر بمناقصه میگذارد

۱ـ نوع جنس عبارتست از شیر ـ ماست ـ کره ـپنیر عسل ـجوجه ـ مرغ ـتخم مرغ ـذغال

۲ـ مدت پیمان یکسال از تاریخ انعقاد پیمان خواهد بود

۳ـ پیشنهادات بایستی تاساعت ۸ صبح‌روز چهارشنبه ۹تیرماه۳۸بدفتر سررشته داری‌پادگان تسلیم گردد و پیشنهاد دهنده مبلغ‌ده هزار ریال بایستی بابت سپرده به‌بانك‌ملی شعبه قزوین بحساب دارائی پادگان تحویل و فیش بانکی را پیوست پیشنهاد نماید و رونوشت پیشنهاد را بایست سفارشی به‌آدرس‌تهران اداره‌بازرسی مالی ارتش ارسال دارند

۴ـنوع جنس بایستی‌کاملا مرغوب ومورد پسندبازرس‌مواد غذائی پادگان قرار گیرد .

۵ـپیشنهادات ساعت ده صبح روز چهارشنبه ۹ تیر درکمیسیون باز و قرائت میگردد وبابرنده حداقل نرخ پیمان بسته‌خواهدشدو حضورپیشنهاد دهنده در جلسه آزاد است و پس‌از انقضای موعد مقرر پیشنهادی پذیرفته نخواهد شد

۶ـپیمانکار بایددرصد کل معامله را تضمین بانکی ویااعتبار نقد برای حسن انجام کار بسررشته داری‌تسلیم نماید

۷ـ اجناس مورد احتیاج بهداری روزانه تحویل میگردد و ۲۴ساعت قبل به پیمانکار اطلاع داده خواهد شد

۸ـهزینه ثبت سند وآگهی وهر گونه عوارض ومالیات و حمل جنس بعهده پیمانکار است

سررشته‌داری در رد و قبول یك یا کلیه پیشنهادات مختار است

سررشته‌داری پادگان قزوین

آ ـ۱۱۵۰۲

آگهی اداره کل دامپزشکی

طبق ماده چهار قانون تفتیش‌صحی حیوانی مورخ ۲۵ شهریور ماه۱۳۱۴ و آئین‌نامه مبارزه بابیماری سل‌گاوی بدینوسیله باطلاع آقایان گاوداران و دامپروران تهران و حومه میرساند که منطقه عمل اداره کل دامپزشکی برای مبارزه باسل گاوی در سال ۱۳۳۸ جنوب شهر تهران خواهد بود .

از آقایان دامپروران و گاوداران منطقه مزبور تقاضا میشود در مبارزه بااین بیماری نهایت همکاری و مساعدت را باماموریـن اداره کل دامپزشکی که دارای کارت‌مخصوص می‌باشند معمول دارند .

از طرف وزیر کشاورزی

آموزشگاههای علمی

باشگاه کودکان

دبستان ستاره و کودکستان شهناز باکلیه وسایل تفریح و کلاسهای انگلیسی وفارسی دائر است آدرس خیابان فرانسه چهار راه بهرامی تلفن ۴۲۱۳۱

۱ـ۲۰ آ ـ۸۵۷۵

صاحب امتیاز ومدیر مسئول: عباس مسعودی
جای ادامه خیابان خیام چاپخانه اطلاعات

احتیاجات زندگی

آقای محترم

شما هرنوع سلیقه که در لباس پوشیدن داشته باشید فقط دوزندگی سلوك است که شمارا راضی و خوشحال میکند خوب است یکمرتبه امتحان کنید .

لاله‌زار کوچه‌مهران دوزندگی‌سلوك تلفن ۳۳۰۳۶

آرایش وزیبائی

سالن آرایش و زیبائی آلبا تلفن ۴۶۷۸۵ تحت نظر مادام هوانسیان و متخصص آرایش سرآلبا شاهرضا جنب لوان‌نور

بهترین عینك

عینك سازی‌رویال‌چهارراه مخبرالدوله کوچه نوشین

۱ـ۲۶ آ ـ۷۷۵۹

تعمیرات ومنازل

تعمیرات رادیو ـ رادیوگرام ـ ضبط‌صوت‌و یخچال تحت نظر مهندس تحصیل کرده اروپا در منزل تلفن ۳۰۳۱۴۴

فرش نقد واقساط

شرکت فرش رضا خیابان شاه جنب مسجد سجاد تلفن ۴۰۹۸۴

شرکت فرازنو

تهیه‌کننده نقشه های ساختمانی. منوچهری پاساژ ساعتچی تلفن ۳۰۲۶۰۱

محصولات علاءالدین انگلستان

برای کلیه لوازم یدکی محصولات علاالدین وبهترین اجاقهای‌خوراکپزی قشنگترین دوچرخه‌وسه‌چرخه‌بچه‌گانه مناسبرین کولر برای مناطق گرمسیر وشرجی به فروشگاه علاءالدین‌خیابان نادری ـ مقابل سفارت انگلیس‌تلفن ۴۳۰۰۷ مراجعه‌فرمائید

آموزشگاهها

آموزشگاه ربانی

آموزشگاه ماشین‌نویسی ربانی‌شاه‌ آباد از هرحیث مورد اطمینان است تلفن ۳۷۱۳۵

ماشین نویسی کشور

خیام مقابل بارك شهر بااسلوب ده انگشتی

رانندگی

میدانید اسلوب صحیح رانندگی‌و میکانیکی رادر کجا می‌آموزند فقط در هنرستان فنی پرسنو گمرك شاهپور تلفن ۳۲۹۱۶

تعلیم رانندگی صحیح

هنرکده‌فنی رانندگی و میکانیکی‌را با آخرین متد علمی بشما می‌آموزد و تا گرفتن گواهی‌نامه رسمی‌بشما تعلیم می‌دهد .

هنرکده فنی روبروی چاپخانه مجلس تلفن ۳۸۰۴۶

دفترخانه های درجه ۱

دفترخانه ۱۳۴ جلال زرین

خیابان سعدی روبروی ایران تور تلفن: ۳۲۱۶۵

دفترخانه اسنادرسمی ۱۳۹

رضا عاصم گرگان چهارراه معینیه تلفن ۳۵۸۳۴

دفترخانه اسناد رسمی دوحه یك شماره ۷۹ بتصدی‌محمدامامی واقع در چهارراه سیدعلی کوچه حریری شماره تلفن ۳۲۹۴۹

وسو

دیگ زودپز وسوایده آل بانوان خانه‌دار

کاملا بی‌خطر دارای سوپاپ اتوماتیك تنظیم بخار

فروش درتمام فروشگاههای معتبر تهران وشهرستانها

نماینده‌انحصاری همایونی‌سرای چیستا تهران تلفن ۲۱۰۲۲

(کارت بمی‌هر)

کشیك امشب پزشکان

آقایان دکتر کاظم نجم آبادی: شاهرضا غربی چهارراه بیمارستان پهلوی تلفن ۴۷۳۲۳ـ دکتر محمد حسن‌رازانی :دوراهی یوسف آباد دکترخلیل رسولی (جراح) :امیر آباد خیابان نصرت جنب کلانتری ۱۹ تلفن۴۵۳۲۵ ـدکتر غلامحسین مهر علی: چهار راه سلسبیل تلفن ۶۶۶۶۰ ـ دکترکرامت اله فرهودی خیابان شاهرضا بل چوبی تلفن ۳۸۵۱۰ ـ دکتر حسین حمید زاده قلهك خیابان دولت چه ارراه‌رستم آباد ـ دکتر هوشنك بیضائی:قلهك خیابان دولت ایستگاه قنات تلفن ۸۱۹۱۰ دکترحسن فامیلی:خیابان‌شاه بیست متری‌اول دکتر هوشنك‌پزشك سه‌راه امین حضور،کوچه مهدوی‌تلفن ۵۱۸۵۳ دکتر اکبر شفاقحات: تهران‌نو فرح‌آباد (کشیك دائم

کشیك امشب داروخانه

داروخانه امریکائی : چهارراه‌پهلوی داروخانه میر انتهای شهناز

داروخانه سیما :خیابان نواب‌چهار راه شکوفه

داروخانه ستاره :خیابان سیمتری داروخانه شبانه روزی حشمت:خیابان شهناز روبری درمانگاه دریفوس داروخانه شبانه روزی امریکائی مقابل درمانگاه دریفوس

داروخانه محمدیان :خیابان ری‌جنب کوچه ابشار

داروخانه شبانه روزی فرزادخیابان قلهك‌نزدیك داودیه مقابل‌ثبت‌قلهك

داروخانه وازمایشگاه دکتر امینی (شبانه روزی) تلفن۹۱۹۸۸ ـنارمك ایستگاه دفتر بازار مرکزی

داروخانه زیبا خیابان وبلاچهار راه پهلوی تلفن ۴۵۲۹۰

داروخانه کاخ خیابان کاخ جنب کوچه مشتاق

داروخانه سعادت کشور :خیابان اسکندری چهار راه اسکندری

کشیك امشب بیمارستانها

بیمارستانها . سمومین بیمارستان های شفا بحیائیان خیابان زانه‌تلفن ۳۷۶۳۱ لقمان‌الدوله ادهم خیابان مخصوص پشت باغشاه تلفن۲۲۲۲۳ مجروحین بیمارستان‌های رازی‌در خیابان شاهپور وامدادی شیر و وخورشید خیابان مولوی باغ‌فردوس رایمان وعوارض زنانه بیمارستان های زنان پیچ شمیران و وزیری خیابان شیخ هادی وزایشگاه‌حمایت مادران ونوزادان خیابان پاستور و درمانگاه جنوب بنگاه حمایت مادرا خیابان مولوی درمورد احتیاج‌فوری بپزشك مقابل وزارت بهداری به وسیله امبولانس به پزشك کشیك هدایت میشوید تلفن ۳۰۰۷۱

تلفنهای موردنیاز

تلفن شهربانی	۳۰۰۸۴۰	تا۳۰۰۸۱
آتش نشانی	۴۴۴۴۳	۴۴۴۴۴
اداره راهنمائی		۳۰۳۶۱۴
نگهبانی بلیس تهران		۳۰۲۱۵۰
راهنمائی تصادفات		۳۰۲۸۲۵
فرودگاه مهرآباد		۴۱۱۷۳
شرکت تلفن :		۳۰۵۵۱۱
سازمان آب تهران		۵۱۰۰۰
نگهبانی برق		۴۳۱۷۸
شرکت بیمه بازرگانان		۲۴۰۰۰
بوتاگاز ـ سعدی ۵۲۲ ـ		۳۲۳۸۹
تجار تخانه خلیل ایرانزاد		۳۷۰۶
فروشگاه نرمه چهاراه شاه		۶۵۶۱۹
شعبه بازرگانی حاج سیدحسن‌احمد زاده وپسران کشتی رانی		۴۵۷۹۲
شرکت پاو و کشتی رانی		۳۰۴۸۲۵

تلفنهای اطلاعات

تلفنخانه ۳۰۰۱۱ تا ۳۰۰۱۹ شعب

آگهی ها ۳۰۲۶۳۳ ـ ۳۰۵۱۰۸

سازمان شهرستانها ۳۰۵۰۶۷

سرویس حوادث ۳۰۳۵۶۹

کانون طوطی ۳۰۴۵۹۲

اطلاعات هفتگی ۴۸۷۸ تا

اطلاعات بانوان ۳۳۱۳ ۳

تقویم اطلاعات

سه‌شنبه هشتم تیر ۱۳۳۸

« بیست‌وسوم ذیحجه ۱۳۷۸

« سی‌ام ژوئن ۱۹۵۹

اذان صبح: ساعت ۳و ۵۵ دقیقه

طلوع آفتاب : ساعت ۴و ۴۷ دقیقه

غروب آفتاب :ساعت ۱۹و ۳۰دقیقه

عبور از پنج قاره

کرسی آزاد

بیش از یکهفته است که ازعلاقمندان به ستون کرسی آزاد تقاضا میشود از ارسال نامه برای‌ما خودداری کنند زیرا تعداد نامه های‌رسیده آنقدر زیاد است که درج همه آنها بیش از یك‌سال طول خواهد کشید. متاسفانه هنوز عده‌ای از خوانندگان عزیز با ارسال نامه ماراشرمنده میکنند زیرا بدون شك موفق بدرج نامه های این‌دسته از خوانندگان نخواهیم شد .

ضمنا باطلاع میرسانیم که دراین هفته‌شما رادر جریان نتیجه‌گیری کلی‌این بحث قرار دادمو بحث جدید خودرا تحت عنوان **دفاع ازسینمای ملی ایران افتتاح خواهیم کرد.**

درمدارس حرفهٔ موجود

چیزی‌که وجود ندارد همان حرفه وصنعت است!!

خوشبختانه‌کارهای عظیم ساختمانی وفنی درکشورماآغازشده،

آیا جوانان را برای انجام این نوع کارها آماده کرده‌اید؟

سه اصل مهم

موضوعی که‌مورد بحث قرارگرفته از اهم‌مشکلات فعلی بوده ومورد توجه ملت ایران میباشد .

خود نگارنده جوانی دانش‌آموز هستم که‌بزودی برای تامین‌آتیه و کسب‌معاش باید وارد اجتماع شوم. بعقیده من‌برای‌پایان‌دادن به‌افزایش روز افزون جوانان بیکار بایستی سه‌اصل مورد توجه قرارگیرد :

۱ـتکمیل مدارس حرفه‌ای وایجاد منابع تولیدی .

۲ـانتخاب معلمین شایسته

۳ـتاسیس دانشگاه ملی .

فقط باین‌وسیله میتوان جلوی بیکاری دیپلمه‌ها ولیسانسیه‌ها را گرفت .

مدارس ماازآن گذشته که‌فاقد معلم وحتی میزوصندلی می‌باشد ، هیچگونه وسایل آزمایشگاهی نیز نداشته وفقط یك‌مشت. دروس‌تئوری مشکل راباهزاران زحمت درمغز دانش آموزان جای‌دهند .

« پرویز نعمتی »

ازاینجا رانده واز آنجا مانده

وضع مدارس کنونی ماگرچه بظاهر فرق فاحشی بامدارس سابق دارد وعلاوه بردبستانهای معمولی مدارسی نیز باسم «مدارس‌حرفه‌ای» تاسیس شده است،ولی متاسفانه چیزی که‌دراین گونه مدارس به چشم نمی‌خورد همان حرفه‌وصنعت است. شما اگرروزی‌برای سرکشی ودیدن وضع این گونه مدارس بروید، باکمال تعجب خواهیددید که‌دبستان حرفه‌ای دبستانی است که‌علاوه برکلاسهای معمولی یك یادواطاق نیز درکنجی از دبستان مزین به‌چند اره‌موئی ورنده‌نجاری همراه باچندتکه تخته سه‌لائی وچند چکش آهنگری دارد. دانش‌آموز نه‌تنها ازاین‌کارگاه ناقص‌استفاده‌ای نمی‌برد بلکه‌آن‌رایك‌نوع سرگرمی وبازیچه‌برای فرار ازدرس میداند وبدین ترتیب پس‌ازشش‌سال صرف وقت ،دانش‌آموز دراین مدارس نه‌فقط چیزی که‌بدرد اوبخوردنمی آموزد بلکه هدف خودرا که فراگرفتن مقدمات علم‌است، بکلی ازدیادمی‌برد وباصطلاح «ازاینجا رانده وازآنجا مانده» میشود.

وضع دروس وبرنامه مدارس‌باعث کمال تاسف وتحیراست. وقتی می بینیم که‌بدستور وزارت فرهنك امتحانات درکلاسهای پائین‌ترنباید صورت گیرد ونه‌تنها شرط‌ارتقاء دانش‌آموز بکلاس بالاتر حضور مرتب اودر دبستان است، این حیرت وتاثر بیشتر میشود.

وضع دبیرستانها نیز دست‌کمی از دبستانها ندارد. بدین ترتیب اکثریت قریب‌باتفاق دانش‌آموزان پس‌از ۱۲سال تحصیل فقط مشتی معلومات محدودوچندتئوری وفرمول رافرا می‌گیرند وبدنبال کارمیروند ولی بامعلومات ناقصی که دارند جائی آن‌هارا نمی‌پذیرند.

آیا بهترنیست وزارت فرهنك در برنامه‌های تحصیلی تجدید نظری کند ودانش‌آموزان رامردکار بار آورد؟ آیابهتر نیست وزارت فرهنك به‌ایجاد موسسات واقعا حرفه‌ای همت‌گمارد وآن هارا باوسایل‌کافی وتحت نظر متخصصین فن بوجود آورد تامحصلین پس‌از اتمام‌تحصیل بکارهای فنی وصنعتی اشتغال ورزند؟

«م.امیری»

مشکل بزرك

بیکاری وسرگردانی جوانان‌دیپلمه درمملکت مابصورت مشکل بزرك وغم‌انگیزی درآمده است‌و هر روزی که میگذرد سرگردانی جوانان بصورت وخیم‌تری خودنمائی میکند .

راستی سرانجام چه خواهد شد؟ باید دید چه عواملی سبب‌اصلی‌این بحران است ؟من عقیده‌دارم تعلیم‌و تربیت درمملکت ماواقعیت خودرا ازدست داده است ودرنتیجه فقدان یك سیستم صحیح تعلیماتی ،جوانان افرادی عاطل وباطل‌تحویل اجتماع میشوند .اینها که‌دوازده سال‌پشت نیمکت دبستان ودبیرستان نشسته‌اند وسرانجام دیپلم گرفته‌اند، صاحب کدام هنری هستند که‌بوسیله آن بتوانند خودرا ازخطر سرگردانی نجات دهند ؟

تحصیلکرده‌های ما درمدارس‌جز دروس تئوری چیزی یادنمی‌گیرند وفاقد هرگونه علم‌وهنری هستند که واقعا بدردشان بخورد وآنها رادر جامعه پیش ببرد .

اکنون مملکت‌ما باقتضای زمان درحال پیشرفت است وتحول‌عظیم ساختمانی‌وفنی درآن صورت‌میگیرد واحتیاج به کارشناس وافراد فنی روزبروز بیشترحس میشود ولی‌چون ما نتوانسته‌ایم اینگونه افراد را تربیت کنیم ،لذا برای پیشرفت کار، از کارشناسان خارجی استفاده میکنیم .

برای رفع‌این‌نقائص باید مدارس ودانشکده‌های فنی تاسیس‌شود تا جوانان پس‌از طی‌دوره دبستان در مدارس حرفه‌ای وسپس‌دردانشکده ها مشغول فراگرفتن فنون‌مختلف شوند .

البته برای تغییر وتحول تنهاتصمیم دولت کافی نیست بلکه بایدخود مردم نیز بادولت تشریك مساعی نمایند. درمیان ماسرمایه داران بسیاری وجود دارند که می‌توانند این منظور راعملی کنند.

«رضاحاتمی»

فقدان دبیران دلسوز

میگویند جوانهای ایرانی‌معلومات ندارند. بسیارخوب ولی چرا وعلت این‌مدعا چیست؟

علت این موضوع آن‌است که اغلب مدارس دبیران مبرز ودلسوز ندارند.

حال اگرباشرایط فعلی وضع مدارس رابتدریج اصلاح نموده و دانشکده‌هارا کم‌کم توسعه دهند میتوان امیدوار بود که‌درعرض‌ده سال به‌نسبت قابل توجهی از این مشکل بزرك کاسته خواهد شد.

«خ. اخوان»

دفاع ازسینمای ملی ایران

بحث آینده ما خواهد بود

درشماره‌های قبل توضیحات لازم دراین خصوص داده شده است

شما و دیگران

زن وشوهر نمونه

هیچ عاملی حتی نداشتن بچه نتوانسته است این دو هنرمند بزرك را ازهم جدا سازد

زندگی «سرلورنس اولیویه» و «ویویان‌لی» باصفاترین زندگی هنرمندان سینما است

پنجاه قبل از این سر لورنس اولیویه ، هنر پیشه معروف انگلیسی بنا بدعوت هولیوود ، برای شرکت در فیلم «اسپارتاکوس» به امریکا سفر نمود . دراین فیلم که توسط «کرك دوگلاس» تهیه شده ، لورنس اولیویه، رل گراسوس ، ژنرال رومی را بازی نموده ومانند تمام فیلمهای خود، نبوغ خویش را به ثبوت رسانیده است .

هنگامی که لورنس پس‌از پنجماه دوری به انگلستان برگشت ،همسرش «ویویان‌لی» که در فرودگاه حاضربود، مشتاقانه خودرا به آغوش وی افکند . اصولا با آنکه نوزده سال از ازدواج آن دو می گذرد ، ذره‌ای از محبت‌آن ها نسبت بهم کاسته نشده وبا آنکه پنجاه و دوسال از عمر سر لورنس می گذرد ، «ویویان» نیز چهل و سه سال دارد ، بازهم مانند روزهای اول‌ازدواج ودوران پر حرارت جوانی همدیگر را دوست داشته واز دوری یکدیگر ناراحت می شوند وباین جهت نیز مردم انگلستان آنها را زن و شوهر نمونه نام داده‌اند . تنها اندوهی که بر قلب آن دو سنگینی می کند و گاهی ناراحتشان می سازد ، عدم‌وجود بچه‌ای در کانون گرم خانوادگیشان می باشد .

زندگی در دریا

ماهی های پرنده

دلفریب ترین کلکسیونهای‌طبیعی عالم را میتوان از ماهی‌های گوناگون و خوش آب و رنك دریا جمع‌آوری نمود . داستانهائیکه درباره‌ماهیها گفته میشوند بیشتر بافسانه‌شباهت دارند .

یك ماهی ماده ممکنست بعضی اوقات در حدود بیست و هشت‌میلیون تخم (فقط در یك دفعه)، بگذارد ماهیهای ماده معمولا تخم های خود را در داخل سبزیها و خزه های دریا میگذارند . و نگاهداری و حراست از تخمها بعهده ماهی های نر میباشد ، تا اینکه تخم‌شکسته شده و نوزاد بدنیا آید .

در هند غربی ، واسترالیای‌شمالی و نقاط دیگر ماهیگیران بوسیله ماهی ، ماهی کوسه بزرك راصید میکنند .

یك نوع ازماهیهای پرنده

ماهی های پرنده که سوغات‌نقاط حاره‌ای دریا ها میباشند ، بسیار بلند پروازند ، ودر حین پرواز از سطح آبهای اقیانوس لا اقل سی و شش پا فاصله میگیرند .

زندگی خصوصی بعضی دیگر از ماهیها واقعا جالب توجه است ، بعضی از ماهی های کوچك وجود دارند که بسیار جنگجو و دلیر هستند واز خود و فامیل شان بسختی هر چه تمامتر ، در مقابل حملات ماهی های دیگر دفاع می نمایند .

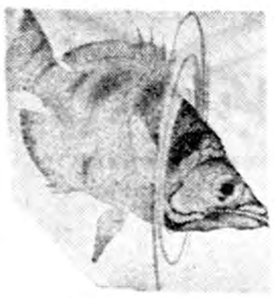

این نوع ماهی معمولا دور از دریا زندگی میکند

دراقیانوس هند ، ماهی های‌رنگارنگی یافت میشوند. ، که هر قسمت بدنشان یك رنك است ، مثلا یك ماهی ممکن است برنگهای قرمز- نارنجی ـ و بنفش و یاآبی باشد .

یکنوع دیگر از ماهی ها وجود دارند که مرتبا دهان خود را از آب پر کرده و سر خودرا از آب بیرون می آورند ، و آب دهان خودرا باطراف پخش مینمایند.

شماره ماهی های گوناگون‌عالم بسیار زیاد است و به آسانی نمی توان مجموع آنها را ذکر نمود . بلکه بوسیله طبقه بندی نوع‌ماهی های مختلف میتوان آنها راشناخت.

دیروز و امروز

دانشمندان انگلیسی راز «بشقاب‌پرنده» را کشف کردند

اولین بشقاب پرنده‌ایکه بدست ساکنین زمین ساخته شده چگونه است؟

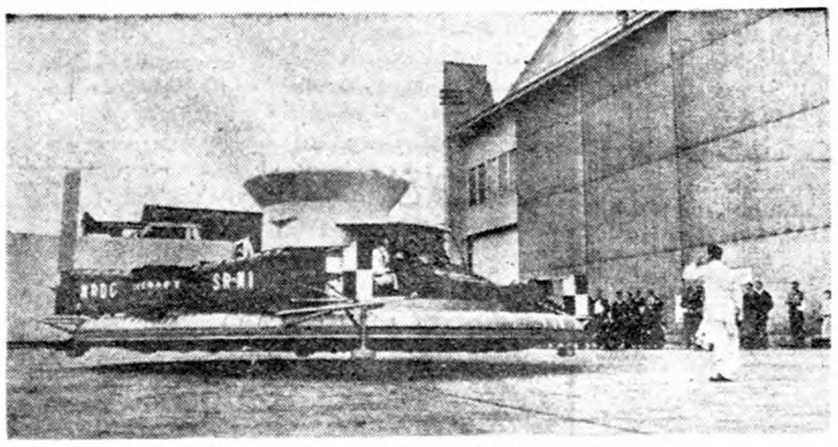

بزودی مسافرت‌روی‌دریاهابابشقاب پرنده صورت‌خواهد گرفت

هزاران نفرازمردم انگلستان در ساحل «کدوز» واقع‌در بریتانیاجمع شده وباتعجب فراوان‌به‌منظره‌عجیبی چشم دوخته بودند .

واقعا هم‌منظره تماشائی وحیرت آوری‌بود .یك «بشقاب‌پرنده» درسی سانتیمتر بالاتراز سطح دریا ، با سرعت شصت وپنج کیلومتر درساعت مشغول پروازبود .

بشقاب پرنده‌مزبور بشکل صفحه بیضی‌شکلی ازآلومینیوم‌ساخته‌شده بودودارای‌نه متردرازا وهفت ونیم متربهنا بود ودوتن‌وزن داشت و محفظه پرازهوای فشرده درزیر آن دیده میشد .

فقط‌یك خلبان در بشقاب جاگرفته ومشغول راهنمائی کردن آن‌بود و برای‌اینکه کشتی هااززیرش دور شده وبا آنها تصادف نکند ، مرتبا سوت میکشید وسوتش نیزشبیه سوت کشتی بود. پس‌از نیم‌ساعت گردش. بشقاب‌پرنده‌بسوی فرودگاه «سافدرس‌روئه» رفت .

ولی‌کسی نتوانسته‌اسرار آنراکشف کند ووجود یاعدم آنراثابت نماید.

اکنون خلبان جوان انگلیسی با اختراع جدیدخود تااندازه‌ای‌اسرار بشقاب پرنده راکشف کرده‌وبشر کنجکاو راراهنمائی نموده‌است و بزودی ازاین وسیله جدید،درامور جنگی وحمل بمب‌استفاده خواهدشد.

مخترع‌بشقاب‌پرنده مزبور«کریستفر کوکرل» نام داشته وپس‌از مدت‌ها زحمت ومطالعه این‌وسیله جدیدرا ساخته‌است .

پس‌از اولین آزمایش برروی دریا، کریستفر اظهار داشت .

«میتوان‌مطمئن‌بودکه دوره جدیدی درعصر فضا گشوده‌شده است و بشقاب پرنده می‌تواند برسرعت‌خود بیفزاید وپس ازتکمیل این‌وسیله ، هربار چهارهزار مسافر ، درعرض چند دقیقه ازدریای مانش عبور خواهند نمود .»

باین ترتیب یکی‌دیگر از آرزو های بشر جامه‌عمل پو شید.

اصولا همه مردم‌دنیابانام بشقاب پرنده آشنا بوده وازسال۱۹٤۷ تا کنون بارها اسم آن بگوش‌خورده است وعده‌ای مدعی شده‌اند که‌آنرا درنقاط مختلف دیده‌اند وشایعات فراوانی دراین‌مورد بگوش خورده وروزنامه‌ها صفحات زیادی را به بحث دراطراف آن اختصاص داده‌اند

هم اکنون «آینده» شروع شده است!!

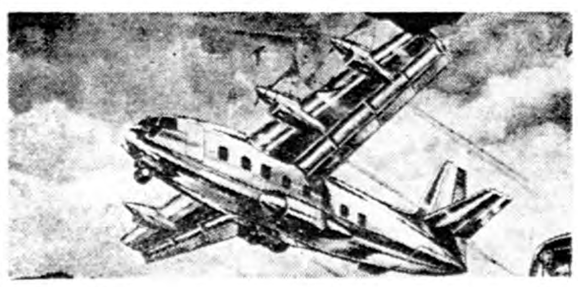

زحمت وکوشش کمپانی های هواپیماسازی ودانشمندان‌به نتیجه قطعی نزدیك شده است، ومدتی‌است که «عصرفضا» آغاز گشته .

بشر کنجکاو میخواهد اسرارفضا راکشف نماید ویکی ازاین‌وسایل جدید «کلئوپترث٤٥٠» نام دارد . این هواپیمای سریع السیررا یکی ازشرکتهای فرانسوی بنام«اسنمکا» ساخته است که‌درسال ۱۹٥٤ بوجود آمده وتاکنون بترقیات درخشانی نایل شده است .

کلئوپتر، ده هزار کیلوگرم وزن داشته وچهار کارخانه هوا پیما سازی وده هزار مهندس برای ساختن‌آن زحمت کشیده‌اند .

این هواپیما دارای سرعتی معادل هزار کیلو متردرساعت میباشد و راه جدیدی رادر عصر فضا گشوده است .

خانم...!!

آیا میدانید باید چگونه زیبائی خودرا درکنار دریا حفظ کنید؟

این مایو وکلاه متناسب باآن اخیرا برای زنان نسبتا مسن در کنار دریا تهیه شده

تابستان فصل شناست ،دراین‌فصل زن‌ومرد بکناردریا هجوم برده ودرآب خنك‌ونشاط بخش آن به‌شنامیپردازند گاهی اوقات براثر شنای زیاد ،قسمتی ازبدن نمو بیشتری میکند که‌بعضی مواقع یك حالت زشت وناهنجاری ببدن میدهد وخانم هاکه‌پای بند حفظ زیبائی خودمی‌باشند ،ازاین موضوع شکایت دارند وازخود می‌پرسند «چگونه درون آب نیز زیبائی خودرا حفظ کنیم ؟

این‌مسئله اکنون حل شده‌است و مایوهای مخصوص ساخته شده که‌از نمو فوق‌العاده قسمتی‌ازبدن جلوگیری می‌کند .

این‌مایوها ،که‌نمونه‌ئی ازآن رادر این صفحه ملاحظه می‌کنید ، بسیار راحت ومناسب بوده ودر قسمت پشت دکولته‌می‌باشد ومیتوان آنرا برنك سیاه وسفید ویارنك های دیگرتهیه کرد .

بعضی‌ازاین‌مایوها دارای بندی می‌باشند که‌این بند هیچگونه فشاری بربدن وارد نمی‌آورد .

هنگام ورود به‌آب

قبل‌ازشنا چیزی نخورید ولی‌بعداز خروج ازآب میتوانید ازمیوه‌جات و سبزیجات تازه استفاده نمائید .

میوه‌جات بشماانرژی کافی داده و سبب نشاط وشادابی میگردد .

بعضی‌خانم‌هادوست دارند که‌درکنار دریا،درزیراشعه آفتاب قرار گرفته وبدن خودرا برنزه کنند اگر شما هم چنین قصدی‌دارید ، مدت زیادی‌در آفتاب قرار نگیرید وضمنادراین‌موقع ازاستعمال پودر خودداری کنید و پس ازاستفاده از حمام آفتاب کرمی به‌بدن خودبمالید .

ضمنا قبل‌از عزیمت به‌دریا ،ساکی همراه خردبرداشته و کلیه مایحتاج کنار دریا از قبیل‌مایو ،وسایل‌آرایش رادرآن بگذارید وبعلاوه‌اگر در هنگ شنا کلاه مخصوص شنارا بسر بگذارید ،موهای زیبای شما محفوظ خواهدماند ودرمیان‌آب‌مزاحمتی برایتا فراهم نخواهد کرد .

فرهنك‌خانواده

نامادری

وظیفه مردانی‌که همسر اول خودرا ازدست داده وقصد ازدواج مجدد دارند چیست؟

چند روز قبل بیکی از دوستانم که همسرش را از دست داده برخوردم اورا بیش از همه وقت اندوهگین و متفکر دیدم. وقتی علت را سئوال کردم گفت :

«میدانی که همسرم را از دست دادم و دو کودك خرد سالم ، با من زندگی میکنند و من مجبورم که هم در خارج از خانه وهم در خانه کار کنم . باین جهت چند روزی است که بفکر ازدواج مجدد افتاده‌ام و دوروز قبل با دختری زیبا و دوست داشتنی که تقریبا پانزده سال کوچکتر از من است برخوردم از یکطرف میخواهم با او ازدواج کنم و از طرف دیگر فرزندانم مانع بزرگی برایم ایجاد کرده‌اند. میترسم، دختر مزبور که بیش از بیست سال ندارد نتواند با بچه هایم زندگی کند و آنهارا تحت فشار قرار دهد و حالا فکر میکنم که وظیفه من دراین بین چیست و چکار باید بکنم ؟

پس از کمی تفکر باو گفتم : باین زودی تصمیم بازدواج نگیرید ، مدتی صبر کنید و خوب در اطراف عملی که قصد دارید انجام دهید فکر نمائید . زندگی خانوادگی را نمیتوان با هوی‌و هوس تباه کرد .

مدتی مراقب طرز رفتار و کردار همسر آینده تان باشید و ضمنا در این مدت نظر بچه های خودرا نیز بپرسید و اگر نظر مخالفی دارند سعی کنید با دلیل وعملا به آنها نشان دهید که قصد شما از اینکار فقط سر وسامان دادن بوضع زندگی داخلی می‌باشد .فقطباین طریق‌میتوانید بزندگی‌خانوادگی خود سر وسامانی بدهید . وتا قبل از جلب رضایت اطفال خود هرگز همسر جدیدتان را به خانه نیاورید . کوشش کنید تاکودکان خودرا باازدواج جدید خود متقاعد سازید .

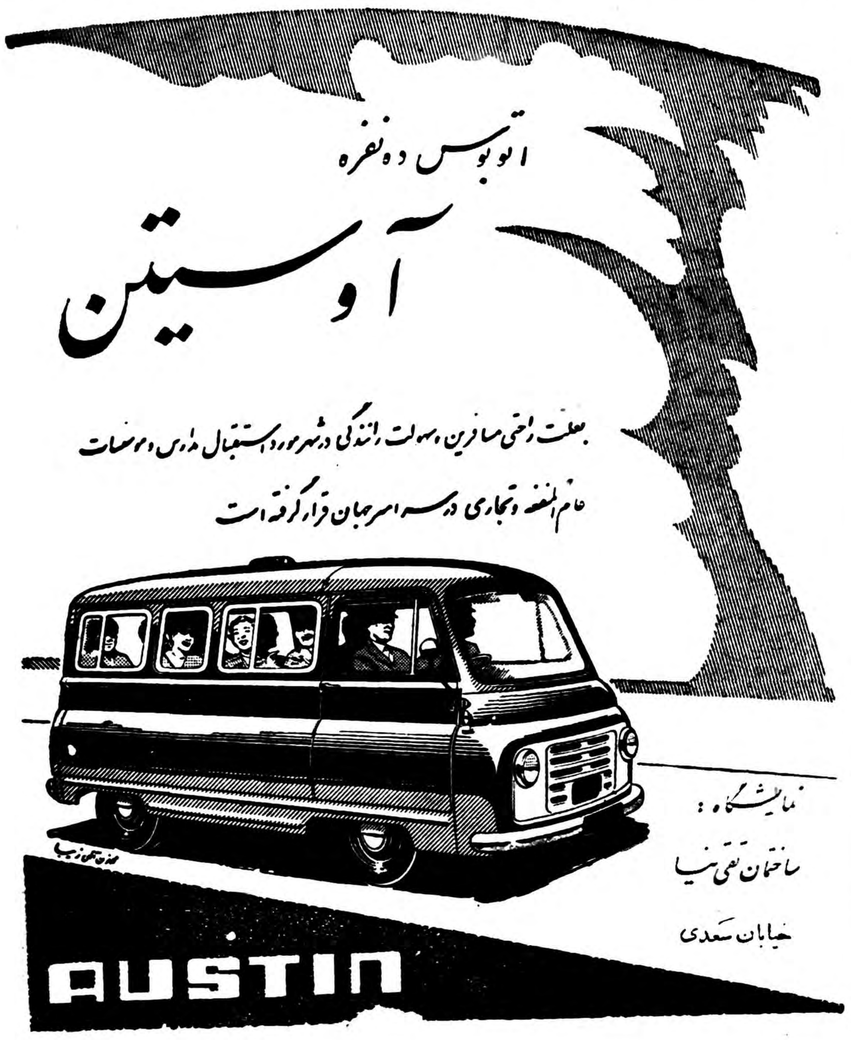

اطلاعات اقتصادی

مسائل روز

مشکلات عدم تمرکز مطالعات اقتصادی

هفته گذشته بدنبال مطالعاتی که در سازمان های مختلف در مورد در آمد ملی شروع شده بود تصمیم گرفته شد که احتساب رقم درآمد ملی مملکت ودرآمد سرانه بعهده بانك ملی گذاشته شود .

قبل از اخذ این تصمیم چندین سازمان واداره اقتصادی در وزارت خانه ها و تشکیلات گوناگون دولتی مشغول مطالعه و احتساب درآمد ملی بودند ولی بعلت دامنه وسیع و عظیمی‌که مطالعات مربوط بحساب درآمد ملی پیدا می‌کند هیچیك از این سازمان ها باوجود آنکه بعضی آنها سال‌ها مشغول مطالعه شده بودند به نتیجه قطعی و حتی یك رقم تقریبی و تخمینی که با حقیقت فاصله کوتاهی داشته باشد نمی‌رسیدند وباینجهت بامشورت کارشناسان خارجی بانك ملی واصل چهار تصمیم‌گرفته شدکه برای اخذ نتیجه صحیح مطالعات مربوط‌به در آمد ملی در یك جامتمرکز شود و چون ظاهرا مطالعات بانك ملی بر اساس محکمتری قرار داشت مقر رشد که این مطالعات زیر نظرکارشناسان خارجی بانك ملی که بخصوص برای حساب درآمد ملی مملکت استخدام شده‌اند قرار گیرد .

این تصمیم‌یك بار دیگر نشان میدهد که برای اخذ نتیجه مفید ازمطالعات وسیعی که‌اینك دربیش ازدوازده موسسه ووزارت خانه و سازمان واداره و بانك کشور در مورد مسائل مملکت اقتصادی صورت میگیرد می‌بایست تمرکزی بوجود آید .

هم اکنون در وزارت دارائی ـشورای عالی اقتصاد ـ نخست وزیری ـ بانك ملی ـوزارت‌صنایع و معادن ـکشاورزی ـبازرگانی‌ـ اطاق بازرگانی تهران ـبانك های مختلف خصوصی و دولتی واداره اصل چهار باصرف بودجه های متفرق (که جمع آن‌مبلغ گزافی را تشکیل میدهد) مطالعاتی توسط کارشناسان داخلی و خارجی در رشته‌های مختلف مسائل اقتصادی مملکت صورت میگیرد ولی نتیجه این مطالعات ـ جز چند مورد معدودـ نتوانسته است بحال اقتصاد مملکت مفید واقع شود و در اغلب موارد سازمان ها متوجه شده‌اند که مطالعاتی که ایشان شروع کرده‌اند سالها قبل در موسسه دیگری صورت گرفته و گزارش‌آن بایگانی شده‌است و در بعضی موارد دیگر نیز سازمان ها متوجه شده‌اند که مطالعات ایشان بعلت عدم دسترسی بآمار و اطلاعاتیکه بوفور در اختیار سازمان دیگر بوده (وآنها از آن اطلاع نداشته‌اند) ناقص است وسازمان مربوطه مطالعات بهتر و کامل‌تری در این مورد انجام داده است .

هنگامیکه د رباره این عدم تمرکز که بموجب اتلاف وجوه گزاف و از آن مهمتر اتلاف وقت مملکت میشود با مسئولین و اعضای سازمان های مطالعاتی مملکت صحبت میشود همه ابراز نارضائی میکنند و لب بشکایت بازمی‌نمایند ولی چرخ همچنان به منوال گذشته می‌چرخد و اقتصاد مملکت بعلت عدم دسترسی به مطالعات کامل وسریع بوضعی است که امروز می‌بینیم و هیچ سازمانی آنطور که باید دارای اطلاعات و معلومات کافی درباره کاری که در پیش دارد نیست و همه در تاریکی مطلق دست وپا می‌زنیم و گاه برای مبارزه با عوارض این عدم اطلاع دست به تدابیری میزنیم که چون بازهم برپایه اطلاع ووقوف کامل بر اوضاع اقتصادی استوار نیست نتایج صحیحی از آن بدست نمی‌آید .

بهرحال اکنون که پس از چند سال تجربه ، احتساب درآمد ملی متمرکز شده بسیار بجاست که از تجربه حساب درآمد ملی و مشکلات تفرق مطالعات و عدم تمرکز آن استفاده کنیم و تمام مطالعاتی را که در مورد سایر مسائل اقتصادی صورت‌میگیرد در سازمان واحدی متمرکز سازیم ویا حداقل زیر نظر سازمان واحدی قرار دهیم و مسلما باین ترتیب مطالعات سریعتر از گذشته پیش خواهد رفت و بسیاری از اشکالات فعلی را مرتفع خواهدساخت زیرا نمیتوان انکار کرد که قسمت عمده تصمیمات نامناسبی که فعلا گرفته میشود بعلت عدم اطلاع است نه عوامل و جهات دیگر .

مهدی بهره‌مند

کلیه نظریات اقتصادیون و تجار در کنفرانس عالی مطرح میشود

امروز اطلاع حاصل شد که کلیه نظریاتی که‌هم اکنون ازطرف اقتصادیون ، منقدین و تجار برای تعیین روش جدید تجارت خارجی‌ابراز میشود در کنفرانس عالی تجاری مطرح شدو در آن جا روشن خواهدشد که هرکدام از این نظریات بخصوص‌از لحاظ تجار و دولت تاچه حد قابل اجراست‌ازجمله نظریاتی که‌طرفداران زیادی پیدا کرده یکی این است که ایران در تجارت خارجی رویه فرانسه‌رادرپیش گیردفرانسه واردات یك سلسله کالاهارا که‌مورد احتیاج است و کارخانجات کشور از آن بعنوان مواد اولیه استفاده می‌کنند آزاد نموده است .

برای یکدسته از کالاهایك سهمیه کلی پیش بینی شده یعنی یك رقم کل واردات کالاها باید محدود و بهمان مبلغ‌باشد و یکدسته ازکالاها نیز بموجب قرار دادهائی که با بعضی از کشورها بسته شده واردمی‌شود امروز گفته میشد که‌قطعنامه کنفرانس از این لحاظ که در آن نمایندگان دولت شرکت ونقش موثر دارندچندان بانظریات اقتصادی دولت اختلاف‌نخواهد داشت .

ولی در عین حال دولت‌نیز تا اندازه‌ای که مصالح کشور ازجهات مختلف اقتضا کند سعی خواهد کرد نظریات اقتصادیون وتجار را تامین کند .اما قطعنامه کنفرانس پایه واساس‌تجارت خارجی کشور خواهد بود .

تاسیس یك شرکت برای ایجاد تاسیسات گاز

یك شرکت کشاورزی بسرمایه سه‌میلیون ریال تاسیس گردید

شرکتهای جدیدالتاسیس عبارتند از شرکت سهامی فرگاز که برای نمایندگی و تجارت کلیه لوازم آشپزخانه و حمام گاز یخچال و تاسیس کارخانه و تشکیلات حمل و پخش گاز وهرگونه تجارت‌مجاز دیگر که برای توسعه و اجراء این منظور لازم باشد تشکیل شده، سرمایه شرکت مبلغ چهارمیلیون ریال بمدت نامحدود است ومدیریت شرکت بعهده آقایان جواد امین علاقه‌بند و علی مشهدی مرتضی‌علاقه بندوآقای‌فاسیوفرمن‌تن تبعه دولت ایتالیا می‌باشد .شرکت دیگرسهامی مزرعه‌است که برای واردات ماشین آلات و لوازم یدکی و قبول‌نمایندگی کمپانی های صنعتی مولدتراکتور و انواع ماشین های کشاورزی و صنعتی تشکیل شده سرمایه این شرکت سه‌میلیون ریال بمدت نامحدود ومدیریت شرکت باآقایان لوئیچی فوزتین ومحمدعلی کرباس‌فروشان و دکتر مهندس جیزلئو‌کورسی وهرمزدیارور هرامیان‌میباشد سومین شرکت جدیدالتاسیس‌موسوم به‌شرکت تجارتی پیروز فراست‌که برای خرید و فروش مصالح ولوازم ساختمانی و تهیه مسکن و انجام امور فنی آن تشکیل شد سرمایه این شرکت یك‌میلیون ریال است مدیریت شرکت‌آقایان سیدعلی حسین رادیزومحمد رضا شریفی و فتحعلی ایزد ونعمت‌الله‌واحدمیباشد

همکاری تجار و مقامات وزارت دارائی

تجار بازار درهفته‌های اخیرفعالیت زیادی برای رفع نواقص مالیاتی انجام داده و بالاخره‌موفق شدندکه باحضور نمایندگان دولت لایحه را یکباردیگر مورد بررسی قراردهند. اعتراض تجار بچند مورد از لایحه است که معتقدند اجرای آن موجب گسترش رشوه‌خواری وازبین رفتن حق‌دولت خواهد شد. یکی‌از تجار امروز گفت این برای اولین‌باراست که نمایندگان مروی ومامورین باهم موارد نقص مالیاتی را بررسی بکنند مامعتقدیم که‌درچنین شرایطی باید کوشش‌بعمل‌آید که‌طرفین حسن نیت بخرج‌دهند و مسائل مختلفی را که همیشه بین آنهاجدائی پیش می‌آورد ازبین ببرند کمیسیونی که‌دراطاق بازرگانی برای بررسی این امر تشکیل میشود ارزنده‌ترین کمیسیونی میباشد که تاکنون‌برای کار تشکیل شده زیرا همیشه‌قانون مالیاتی بوسیله مامورین ویااشخاصی که تحت‌تاثیر آنها بودند منظم میشد و نتیجه‌آنهم معلوم است قانون یکطرفه تسلیم مجلس میشد واجرای آن درعمل مواجه باهزار مشکلات‌وموانع بود و آنوقت مجددا اعتراض شروع میشد که قانون قابل اجرا نیست ماهمیشه قبل‌از اجرا میگفتیم که قانون‌مزبور بمناسبت فلان نقص درعمل موفقیتی کسب نخواهد کرد ولی این‌بار برخلاف همیشه کمیسیونی ازدوطرف ذینفع تشکیل شده وهردو هم‌نظر یکدیگررا می‌فهمند و هیچکدام نمیتوانند در غیاب‌دیگری حرف خودرا پیش ببرند کمیسیون‌مزبور باید موفق شود که لایحه‌ای عملی و قابل اجرا و صحیح تنظیم کنند تاسابقه‌ای برای این نوع کارها بوجود بیاید .

قبول داوطلب از طرف دانشکده افسری

دانشکده افسری تعدادی داوطلب باشرایط ومزایای زیرین از راه مسابقه برای سال تحصیلی ۳۹ـ۳۸ می پذیرد .

الف ـ شرائط ورود .

۱ـ تابعیت ایران .

۲ـ داشتن دیپلم کامل‌شش ساله متوسطه شعبه ریاضی .

۳ـعدم اعتیادات مضره .

٤ـ صحت مزاج و تناسب اندام به گواهی بهداری دانشکده افسری واداره بهداری ارتش .

۵ـ نداشتن سوء پیشینه طبق گواهی مراجع صلاحیتدار .

٦ـ سن کمتر از ۱۸ سال تمام و بیش از ۲۵ سال نباشد .

۷ـ داشتن نجابت شخصی واصالت خانوادگی به گواهی یکی از نمایندگان مجلس شورای ملی یا سنا ویکی از امرای ارتش .

۸ـ سپردن تعهد محضری باضامن معتبر .

ب ـ کیفیات تحصیل و مزایا :

دوره دانشکده افسری ۳ سال است و داوطلبان در صورت موفقیت در مسابقه ورودی شبانه روزی بوده وعلاوه بر خوراك و پوشاك ماهیانه ۱۳۳۰ ریال در سال یك و دو و ۳۰۰۰ ریال در سال سوم حقوق دریافت میدارند و پس‌از پایان دوره سه سال دانشکده افسری واحراز موفقیت در آزمایشات نهائی بدرجه ستوان دومی مفتخر واز حقوق ومزایای آن بهره مند خواهند شد .

جـ تشریفات نام نویسی .

داوطلبین حائز شرایط می توانند از تاریخ دهم تیر الی ۱۰ شهریور ماه ۳۸ (از ساعت ۹ الی ۱۳) بادر دست داشتن عین مدارك تحصیلی و شناسنامه و ۳ برك رونوشت شناسنامه مربوطه وشش قطعه عکس ٦×٤ برای ثبت نام بدفتر دانشکده افسری واقع در خیابان کاخ مراجعه نمایند .

دـ تاریخ مسابقه ورودی بعدا بوسیله رادیو و جرائد باطلاع داوطلبین خواهد رسید .

۱ـ٤ دانشکده افسری

رونق شدید تره‌بار

تره‌بار بمحض ورود ببازار فروش میرود

بازار تره‌باردردوروز گذشته مرتبا دررونق بود بحدی‌که تره‌بار پس‌از خروج ازمیدان فورا درمغازه‌های میوه فروشی بفروش میرسید ودر ضمن زمینه‌تره‌بارنیزدر میدان‌بسیار رضایت‌بخش میباشد. مظنه تره‌بار دربازار عمده‌فروشی‌بشرح زیراست خیار اصفهان دانه‌ای ۳۰دینار تا ٦۰دینار ورامینی ۵۰دینار تا۱ریال شمیرانی۵۰ر۲ریال کدو۲۵تا۷۵دینار بادنجان ورامینی ۱تا ۲۵ر۱ ریال گوجه‌فرنگی آبادان کیلوئی ۱۵تا ۲۰ریال ورامینی۲۰تا ۲۷ریال سیب قندك ۵تا۷ریال گلاب ۸تا۱۵ریال نخود کرج۲۰ریال لوبیای کرج٦ تا۷ریال لوبیای امریکائی ۸ریال هویج تازه ۳تا ۷ریال کرمك‌اهوازی ۷ریال‌ورامینی ۱۰ریال‌زردآلو ۱۵ تا۲۷ریال آلبالو ۸تا۱۰ریال سیب زمینی تازه اسلامبولی ٤تا ۷ریال گیلاس شمیرانی ۲۵تا ۳۰ ریال صورتی ۲۰تا۲۷ریال مشهدی ۲۱ ریال گوجه‌درختی ۱۰ تا۱٤ ریال گوجه‌پیوندی ۱۵تا۱۸ریال پیازتازه تهران ٤تا۵ ریال هندوانه ۸ ریال غوره ۱۰ریال نخود ۱۰ریال کلم۱۵ ریال چغندر فرنگی ۵ریال فلفل‌سبز ۲۵ریال انگور یاقوتی ۱۸تا ۲۵ریال بامیه ۵۰ریال هلو ۸تا۲۰ ریال‌طالبی ورامینی ۱۵ریال اهوازی ۱۲ریال اصفهانی سبز ۷ریال .

معاملات صادراتی درهمدان

قالی همدان برای صدور خریداری و آماده شد

جریان دادوستد شهرستان‌همدان درخردادماه فعالیتی نداشت ومختصر معاملاتی روی قالی و تخم کشنیزو کتیرای خرمنی انجام گرفت وبرای صدور آماده گردید.

بازار کالاهای وارداتی مانند ماه قبل رونقی نداشت ومعاملات آنها درحدود مصرف بود.

معاملات سفته‌برای امضاهای‌درجه اول۱٦ تا۱۸٪ و درجه دوم ۲۰ تا ۲٤٪ انجام گرفت.

دربازار قالی دراینماه مانند ماه قبل مختصر معاملاتی انجام گرفت وبرای صدور به‌خارج آماده شد.

مظنه اقلام مختلف قالی بشرح‌زیر است.

کنگی تجارتی بافت‌همدان متری ۱٦۰۰تا۱۹۰۰ کنگی ریز بافت همدان متری ۲۵۰۰ تا۴۰۰۰ دو ذرعی بزجلو عددی ۳۳۰۰ تا۴۰۰۰ ذرعنیم بزجلو عددی ۱۳۵۰تا۱٦۰۰ پشتی درجزین عددی ٤۲۰ تا۷۰۰ ذرع چارك درجزین عددی ٦۵۰تا ۷۲۵ ذرعنیم درجزین عددی۱۳۰۰ تا۱٦۵۰ کناره درجزین متری۱۰۰۰ تا۱۲۰۰ قطعات مختلف اطراف متری ۸۰۰ تا ۱۳۰۰ ریال بود .

بازار خشکبار در اینماه مانند ماه قبل راکدبود.

بازار خواربار نیز مانند ماه قبل ساکت‌بود ومختصر معاملات آنها روی مصرف بود.

مظنه اقلام خواربار بشرح زیر است.

گندم کیلو ۲۵ر۵ تا۸۰ر۵ جو۳ر٦۰ برنج پاه‌دم ۲۵تا ۲٦ برنج صدری دنگر ۲تا۲۲ صدری ماشینی ۱۷ تا۱۸ چمپا ۵۰ر۱۱ لوبیا سفیدسرت شده ۲۱ درهم ۱۹نخود سفید ۲۱ عدس سبز ۱۲ماش ۱۱لپه افشار ۳٤ کشك ۸ روغن خوراکی حلب ۱۳۱ کره ۱۰٤ریال بود.

بازار کتیرای مفتولی مانند ماه قبل ساکت بود ومختصر معاملات روی کتیرای خرمنی انجام گرفت وبرای صدور آماده شد.

بازار مواد حیوانی در این‌ماه مانند ماههای قبل مختصر جریانی داشت وبشهرستانهای داخله حمل میشد مظنه اقلام مواد حیوانی بشرح‌زیر است.

پوست گوسفندی کیلو ٤۸ بزی ٤۲پوست گاومیش خشك ۳۵ گاو خشك ۵۵چرم ساخته همدان ۱۱۰ تا۱۳۵ پشم سفید شسته ۹۵الوان شسته ٦۵ سیاه شسته ٦۰ موی بز ۳٦ پیه گداخته ٤۷ مازوج ٤۰ قلقات ۵سیجکه ۱۲روده ساخته گوسفندی صد رشته ٤۰۰۰ بزی ساخته صد رشته ۲۰۰۰ ریال بود.

دربازار دانه‌های روغنی دراینماه مانند ماه قبل مختصر معاملات‌روی تخم کشنیز انجام گرفت. برای صدور آماده شد.

وزیر بازرگانی دراداره استاندارد

دیروز آقای‌دکتراعتبار وزیر بازرگانی‌از آزمایشگاه‌های اداره استانداردبازدید کرد.

وزیر بازرگانی تاکید کرد که باید حداکثراستفاده از وسائل اداره استاندارد برای بهبود وضع کالاهای صادراتی بعمل آید.

آگهی تجدید مناقصه آهن‌ورق‌سفیدمختلف

شرکت سهامی کارخانجات قند ایران ۹٦۲۰ برك آهن سفید ورق سفید را از طریق مناقصه خریداری می نماید شرایط ومشخصات مربوطه دراداره معاملات داخلی شرکت واقع درخیابان [illegible] میدان فردوسی موجود بوده وپیشنهادات واصله تاآخر وقت اداری روز ۲۷ر٤ر۳۸ پذیرفته می شود و ساعت ده صبح روز بعد باز و رسیدگی خواهد شد .

شرکت در مناقصه بمنزله قبولی کلیه شرایط مناقصه است .

۱ـ۲ آـ۱۱۱٦۲ شرکت سهامی کار خانجات قند ایران

آگهی مناقصه خرید آهن‌آلات

شرکت سهامی توسعه واصلاح کشت پنبه و نوغان خرید مقداری آهن آلات مورد احتیاج کارخانجات پنبه نکاء وعلی آباد (تحویل در محل) را به مناقصه می گذارد .

داوطلبان می توانند شرایط مناقصه رااز دفتر فنی شرکت واقع درخیابان پهلوی جنب کافه شهرداری دریافت‌و پیشنهادات خودرا منتهی تاپایان وقت اداری روز سه شنبه ۱۵ تیر ماه سال جاری بدفتر شرکت تسلیم نمایند . پیشنهادات واصله در ساعت ۱۰ روز ۱٦ تیر در هیئت مدیره شرکت باز وقرائت خواهد شد . تسلیم پیشنهاد دال بر اطلاع پیشنهاد دهنده از شرایط مناقصه می باشد .

۱ـ۲ آـ۱۱۲۷٦ مدیر عامل شرکت پنبه ونوغان ـ مهندس وندادی

باکشورتورنو بتمام نقاط مازندران وگیلان مسافرت کنید

۱ـ۲ آـ ۱۱۵۲۲ تلفن ۳۰۵٤٦۰

وزیر بازرگانی میگوید

سیاست بازرگانی دولت تغییری نکرده‌است

امروز آقای دکتر اعتبار وزیربازرگانی گفت که‌مطالعاتی که‌درباره روش تجارت خارجی مملکت در وزارت بازرگانی شروع شده هنوز خاتمه نیافته است و باین جهت شایعاتی‌را که اخیرا درباره روش دولت در مورد تجارت خارجی انتشار یافته نمی‌توان تائید کرد سیاست تجارت خارجی دولت فعلا تغییری نکرده است وروش فعلی تا خاتمه مطالعات جدید و تدوین وتصویب‌آن ادامه خواهد یافت .علاوه بر این تعدادو میزان واردات کالاهائی را هم که در سهمیه ذکر شده‌نمی توان کسرکرد وباین جهت سهمیه‌ای که تصویب شده تاپایان‌سال بلا تغییر باید باقی بماند اما سیاست بازرگانی جدید دولت ممکن است زودتر تعیین شود .

تاثیر گرمابر بازار

معاملات متدرجا روبه‌رکود میرود و باشروع محرم ، از رونق کاسته خواهد شد

بازار تهران امروز وضع عادی داشت جریان داد وستد بمناسبت گرمای زیاد هواروبرکود است . معمولا درچنین فصلی معاملات‌عمده وزیادی انجام نمیگیرد وعلت‌آن اینستکه هم خریدار کمتر ببازار مراجعه میکند وهم تجارمعاملات خودرا محدودتر مینمایند .

تعطیلات متوالی نیز این رکودرا تشدید میکند وازاین گذشته از چندروز دیگرکه ماه محرم‌شروع میشود رکود بازار بحداکثر خود خواهد رسید وتااوایل شهریور ادامه خواهد یافت ورونق پائیزی بعدازاین رکود شروع میشود. در حال حاضر حتی کالاهائی که‌تازه بدست آمده ومحصول‌آن عرضه شده معاملات اساسی نداردازجمله کتیرا باآنکه بیش ازیکماه قبل بدست آمده هنوز بازار راکدی دارد وخرید خارجی هم‌کم است . زیرارکودناشی ازگرما منحصر به بازار داخلی نیست بلکه بازار خارجی‌هم همین وضع‌رادارد واکثر معامله کنندگان برای فرار ازگرما به ییلاق مسافرت میکنند. بازار کتیرا درحال حاضرخوب نیست مگرآنکه روسها خرید خود را شروع کنند زیرا آنها معمولا در چنین هنگامی خرید میکردندقیمت کتیرا بدون تغییر وثابت مانده بازار مس نیز راکد است وقیمت آن چه درداخل وچه خارج‌تنزل یافت علت این تنزل قیمت را هم علل بهای خارجی وافزایش زمینه داخلی میدانند .

مظنه مس تخته کیلوئی ۸۳ریال بهای خارجی آن تنی ۹۰۰ دلار و سیم مسی کیلوئی ۸۰ ریال بهای خارجی آن درحدود ۸۰۰ دلار میباشد .

مناقصه‌هاومزایده‌های دولتی

● شرکت شیمیائی سازمان برنامه خرید یکهزار متر پارچه صافی تا ۲ر۵ر۳۸ .

● راه‌آهن دولتی ایران خرید ده هزار وچهارصد مترکابل مختلف پانصد عدد جعبه تقسیم چدنی ۱۲ر٤ر۳۸

آگهی تشکیل مجمع عمومی

مجمع عمومی عادی شرکت سهامی صادراتی پیکل در روز شنبه ۱۲ر٤ر۳۸ ساعت ۵بعداز ظهر دردفتر شرکت واقع در سرای شکروی بمنظور تعیین هیئت مدیره تشکیل است از صاحبان سهام تقاضا می شود طبق مواد مربوطه اساسنامه شرکت در روز مزبور ساعت مقرر حضور بهمرسانند . مدیر عامل شرکت سهامی صادراتی پیکل

آگهی مجمع عمومی

مجمع عمومی سالیانه شرکت حصار در ساعت ۵ بعداز ظهر روز یکشنبه ۲۷ تیرماه ۱۳۳۸ در محل شرکت تشکیل می گردد .

از آقایان صاحبان سهام دعوت می شود که در ساعت مقرر در جلسه مزبور حضور بهمرسانند .

دستور جلسه

۱ـ استماع گزارش هیئت مدیره و بازرس شرکت .

۲ـ تصویب تراز نامه و حساب سود وزیان .

۳ـ انتخاب بازرس قانونی شرکت .

آـ۱۱٦۷٦ هیئت مدیره شرکت سهامی حصار

آگهی شرکت سهامی روشنائی دزفول

برطبق تصویب نامه مورخه ۲۸ر۳ر۱۳۳۸ ـ آقایان هیئت مدیره سرمایه شرکت از مبلغ ده میلیون‌و پانصد هزار ریال به پانزده میلیون وهفتصدو پنجاه هزار ریال معادل پانزده هزارو هفتصدو پنجاه سهم یکهزار ریالی افزایش داده شده که در مقابل پنج میلیون و دویست و پنجاه هزار ریال اضافه سرمایه پنجهزار و دویست و پنجاه سهم یکهزار ریالی طبع و پس‌از انجام تشریفات قانونی به معرض فروش گذارده شود ونیز بموجب تصویب نامه هیئت مزبور صاحبان سهام قدیم در خرید سهام جدید تا مدت ٤۵ روز حق تقدم خواهند داشت لذا بدین وسیله مراتب را باطلاع عموم‌صاحبان سهام میرساند که‌از تاریخ نشر این آگهی لغایت دهم مرداد ماه سال جاری برای خرید سهام جدید معادل سهامی که‌در دست دارند بدفتر شرکت مراجعه ضمن ارائه عین سهام در برابر دو سهم قدیم یك سهم جدید خریداری وبهاء آنهارا پرداخت وقبض رسید دریافت دارند ـ بدیهی است پس‌از انقضاء مدت مقرره وعدم تادیه وجه مطابق تصویب‌نامه مذکور رفتار خواهد شد .

۱ـ۳ آـ۱۱۷۹۲ شرکت‌سهامی روشنائی دزفول

آگهی مناقصه شماره ۳۵۵۲

اداره حسابداریکل انتشارات ورادیو یکسری کامل صفحات ساندافکت و مودموزیك موردنیاز خودرا از طریق مناقصه خریداری مینماید داوطلبان شرکت در مناقصه میتوانند برای دریافت شرایط و مشخصات آن تاآخر وقت اداری روز پنجشنبه هفدهم تیرماه ۳۸ (۱۷ر٤ر۳۸) بدایره دفتر این اداره واقع در میدان ارك اداره کل‌انتشارات ورادیو مراجعه فرمایند .

ذیحساب ورئیس اداره حسابداریکل انتشارات ورادیو

۱ آـ۱۱۵۷٦ حاج ندیمی

آگهی دعوت صاحبان سهام

مجمع عمومی سالیانه شرکت سهامی صنفی توزیع بستنی پاستوریزه درساعت۹ صبح روز۲۰ر٤ر۳۸ درمحل‌شرکت واقع‌درمیدان بهارستان شورای عالی اصناف تشکیل میگردد ازصاحبان سهام دعوت میشود که بمنظورشرکت درجلسه مزبور بادرنظرگرفتن ماده ۱۸ اساسنامه درروز وساعت مقرربرای شرکت درجلسه حضور بهمرسانند :

دستور جلسه

۱ـ گزارش هیئت مدیره .

۲ـ بیلان شرکت .

۳ـ گزارش بازرسین .

٤ـ تصویب وتقسیم سود وضرر شرکت .

شرکت سهامی صنفی توزیع بستنی پاستوریزه

آـ۱۱۵۱۸

شرکت سهامی خشکه و فولاد تهران

خیابان خیام ـ شمال پارك شهر

تلفن ۳۰٤۵۷۱ ـ ۳۰٤۵۷۲ ـ ۳۰٤۵۷۳

آـ ۱۱۷۲۸

پیش‌آگهی از طرف اداره کل درآمد شهرداری

۱ـ آقای فرزند محبی مالك پلاك۸۱۵ر٦۷۱۳ مبلغ ۹۰۱٦ ریال

۲ـ آقای ابوالحسن شاه یوسفی مالك پلاك۱٤۹ر۲۱٦۷ مبلغ ۲۲۰۷ ریال

۳ـ آقای حسین شهوند مالك پلاك ۲ر۹ر۳۲۷ مبلغ ۲۰۱۲٤ ریال

٤ـ آقای غلامرضازرتشت مالك پلاك۲ر٤٤۱۰ مبلغ ۳۳٤٤ ریال

۵ـ آقای سید احمد هاشمیان مالك پلاك ۱۱۸ر۳۵ مبلغ ۷۳۵۹۸ ریال

٦ـ بانو طاهره عزیزی مالك پلاك۱۳۵ر۱۹۲۹ مبلغ ۲۲٦۵۷ ریال

از آقایان مشروحه فوق خواهشمند است تا مدت ده روز از تاریخ نشر این پیش آگهی باین اداره مراجعه وبدهی خودرا پرداخت‌نمایند واگر اعتراض دارند می توانند تا یکماه اعتراض خودرا کتبا با تعیین محل اقامت بدفتر درآمد شهرداری تسلیم نمایند تامطابق مقررات رسیدگی شود والا باانقضاء مدت مزبور رقم مندرجه فوق قطعی تلقی شده و باعتراض بعدی ترتیب اثر داده نخواهد شد . مدیر کل درآمد شهرداری ،قائم مقام

آـ۱۱٦۳۲

شکست درازدواج پیروزیست؟!

مردی‌که درعشق پیروز شده بود باسنك رقیب مغلوب را مجروح کرد

دیروزپس‌ازشش‌ماه مردی‌که در یك ماجرای عشقی پیروز شده‌بود رقیب مغلوبش را با سنك مجروح کرد.

مجروح که عزت‌الله نامدارددیروز برای تفریح بیکی از قراء اطراف شهر رفت و اتومبیل خود را در دامنه تپه ای متوقف کرد و خود مشغول عکسبرداری از مناظراطراف شد که ناگهان قلوه سنك بزرگی از بالای تپه رها شد و بر ساق پای عزت‌الله اصابت کرد و اورا بر زمین انداخت در همین موقع سنك دیگری از بالای تپه برسرش اصابت کرد و از هوش رفت.وقتی عزت‌الله بهوش آمد که راننده تراکتوری او را با خودش به شهر می آورد. عزت‌الله در بیمارستان سینا بستری‌شدوجریان‌بژاندارمری اطلاع داده شد.

رقیب در بالای تپه

عزت‌الله در جواب سئوال مامور ژاندارم که علت مجروح شدنش را می‌پرسید گفت:

یکسال قبل خواستگار دختری شدم و مدت شش ماه نامزدش‌بودم و ما هم بگردش و تفریح میرفتیم ولی همیشه مردی تلفنی از من خواهش می کرد از این دختردست بکشم زیرا قبلا نامزد او بوده‌است در هر حال من جواب آن جوان را با قنبدی میدادم و موافقت نمیکردم ولی هنگام عقد سر مهریه اختلاف شد ومن کنار رفتم و همان جوان برای شکست دادن من با نامزدم ازدواج کرد دیروز وقتی که‌مشغول عکسبرداری بودم آنها بالای تپه چای می خوردند و تصور می کردم سنکها را نیز رقیب من رها کرده باشد ولی من از کسی شکایتی ندارم زیرا اگرچه در این ماجرا شکست خورده‌ام ولی پیروزی من همان ازدواج نکردن با ایندختر می باشد.

این هم یك راهش بود

دیروز یکی از پاسبانهای پست کلانتری ۱۴ در حوالی‌خیابان شهناز ضمن گشت در محل ماموریت خود مشاهده کرد پسر بچه ۱۲ ساله‌ای که خود را قربانعلی معرفی میکرد ساعتهاست در گوشه خیابان نشسته و در حالیکه یك بقچه محتوی تعدادی‌کدو وچند عددگرمك در مقابلش بود طفل شیر خواری را با یك‌شیشه شیر در بغل دارد و مرتب باطراف نگاه میکند.

پاسبان علت نشستن پسر بچه را در کنار خیابان پرسید و بالاخره معلوم شد سه ساعت قبل‌زن و مرد جوانی این بقچه و طفل شیر خوار را باشیشه شیر تحویل این پسربچه داده و گفته‌اند چند دقیقه این بچه را مراقبت‌کن تا ما از آن طرف خیابان نان‌بخریم و برگردیم. قربانعلی طفل ۱۲ ساله این تکلیف را قبول کردو بانتظار مراجعت پدر و مادر طفل نشست ولی ماگذشتن مدت طولانی ا زمراجعت این زن و شوهر خبری‌نشد.

پاسبان پست طفل شیر خوار را همراه قربانعلی به کلانتری آورد و پس از بازجوئی که بوسیله آقای ستوان ایروانی ازقربانعلی بعمل آمد معلوم‌شد والدین طفل باطرح این نقشه ماهرانه نوزاد را سر راه گذاشته‌اند طفل شیرخوار همراه نامه‌ای به بنگاه شیر خوارگاه تحویل گردید و پرونده جهت اطلاع به ناحیه ۲ دادسرا فرستاده شد.

حوادث گوناگون

بموجب آمار اداره پزشکی‌قانونی درماه‌گذشته

۱۱۳ نفر بعلل غیرعادی درگذشته‌اند

درخردادماه بطور متوسط هرروز یك‌طفل درحوض افتاده وخفه شده‌اند

بموجب آمار منتشره ازطرف‌اداره پزشکی قانونی درخردادماه گذشته ۱۱۳ نفر درتهران براثروقوع حوادث مختلف درگذشته اند.

بموجب این آمار درخردادماه ۳۱ نفر براثر خفگی درحوض (هرروز یکنفر) و۳۸ نفربراثر تصادف با اتومبیل (هرروز بیش ازیکنفر)فوت شده اند.

آمار یکماهه پزشکی قانونی حاکی است‌که ۳ نفربعلت ماندن زیر آوار و۳نفر براثر مسمومیت و۲۲ نفربعلت‌سوختگی درگذشته‌اند دریکماه گذشته ۱۲ نفر براثر سقوط ودونفر بعلت برق گرفتگی ودونفر بعلت خفگی ازگاز زغال و بریدگی گلو و۳ نفربراثر خودکشی باگلوله فوت شده‌اند. ۲نفربراثر ضربه منتهی بمرك ویکنفر بعلت شوك حاصله پس ازتزریق و۴ نفر بطور مشکوك درگذشته اند.

درخردادماه گذشته جمعا ۱۲۱۶ نفر مجروح ومضروب و۱۸۹ نفراز کارمندان دادگستری در اداره پزشکی قانونی معاینه شده‌اند. همچنین ۳۲۴ نفر جهت تعیین سن باداره پزشکی‌قانونی‌مراجعه کرده‌اند. درماه گذشته متاسفانه ارقام مربوط بخفگی درحوض وتصادف اتومبیل نسبت بماههای گذشته افزایش داشته است.

ماه ازدواج

گرچه مالارفتن ارقام مربوط به تلفات ناشی ازخفگی وتصادف‌موجب نهایت تاسف است ولی‌ماه گذشته بعلت مناسب بودن فصل ازدواج معاینات بیشتری ازلحاظ تایید استعداد جسمانی بعمل آمده است این رقم درماه گذشته به۶۲۲نفر رسیده است.

پدرومادری‌که داماد ودختر خودرا کتك زده‌اند میگویند:

داماد سرخانه میخواستیم امانه بااین شرط!

دیروز یك پدرزن‌و مادرزن داماد سرخانه ودخترشان رامضروب کرده‌واز خانه‌خود بیرون کردند.

داماد‌که موسی نام‌دارد درکلانتری ۲۰ گفته‌است وقتی‌که من‌ازشوکت دختر محمد شیر خواستگاری کردم‌بنا شدداماد سرخانه باشم‌ولی امرور مادرزن‌وپدرزنم من‌وهمسرم رابا کتك از خانه بیرون کردند.

محمد شیرو همسرش هاجرکه دراینموقع بکلانتری احضار شده بودند گفتند صحیح است که‌ما دامادسرخانه خواسته بودیم ولی‌نه دامادی که‌برای مخارج خودو زنش حتی دیناری نپردازد وبعلاوه نتواند همسرش راادارهو کنترل کند،ازاینرو امروزبداماد گفتیم‌که مطابق مرسوم مخارج خودو همسرش‌را ازاین پس‌بپردازد و مواظبزنش هم‌باشدولی چون‌اوزیر بارنرفت وباما گلاویز شد ازخود دفاع کردیم.

پرونده که‌طبق بازجوئیهای طرفین تنظیم شده بود بدادسرای ناحیه چهار ارسال شد.

دکتر صفا میگوید:

یك فرهنگستان فعال لازم داریم

تاجدید و قدیم را هماهنك کند و زبان فارسی‌را نجات بدهد

بعد از نطق اخیر تقی‌زاده ،بنظر کسانیکه علاقمند باین‌بحث هستند سه سئوال جالب وجود دارد:

۱ـعوامل ضعف زبان فارسی چیست .این عوامل از کجا پیدا شده وبرای رفع آن چه میتوان کرد؟

۲ـآیا وجود یك فرهنگستان فعال برای حفظ زبان فارسی لازم است؟

۳ـایراد تقی‌زاده در باب مسئله تدریس زبان انگلیسی در مدارس تا چه حد وارد است؟

باین سه سئوال ،که از طرف روزنامه اطلاعات مطرح شده است چند تن از اساتید زبان فارسی پاسخ داده اند ودر این شماره جواب آقای دکتر ذبیح‌اله صفا استاد دانشگاه از نظر خوانندگان عزیز میگذرد.

در اینکه امروز زبان فارسی دچار ضعف وفترت شده تردیدی نیست .اما این ضعف را نباید امری بی‌سابقه شمرد .بنده فرصت کافی ندارم که در این مختصر بحث های تاریخی مفصل را مطرح کنم لیکن ،همینقدر باید بگویم که ضعف زبان فارسی‌از وقتی آغاز شد که بر اثر حملات‌خان ومان کن مغول وتاتار مراکز ادبی‌و دربارهای حامی‌زبان وادب فارسی از میان رفت ومراکز معدودی هم که در بعضی از نواحی ایران باقی مانده‌بود بتدریج خالی شد. از آن روزکار میان ایرانیان پیش از حمله مغول‌و بعد از آن واقعه ترسناك حوادث‌پیاپی وفتنه ها وآشوبهای بی امان حائل گشت وهمراه بسیاری از عوامل‌تمدن ایرانیان ادبیات وسیع آنان نیز راه فتور وسستی گرفت وکار بجائی کشید که در دوره تیموریان و صفویان حتی نویسندگان بزرك ومنشیان و مترسلان درباری وبرخی از شاعران که نام آورو مشتهرند از ارتکاب غلطهای فراوان و خطاهای مضحك‌در آثار خود برکنار نماندند .نه تنها دستور زبان فارسی از آن ایام‌ببعد اندك اندك فراموش شد ملکه باید بتحقیق گفت که زبان پارسی دری آنهمه وسعت وقوت قدیم را نیز بتدریج از دست داد ودر دایره‌یی تنك قرار گرفت.

از دوره حکومت زندیه‌ببعدوخصوصا درعهد قاجاریه بسیاری از صاحبان ذوق واطلاع‌باین فتور وضعفی که‌در زبان وادب فارسی ایجاد شده بود پی بردند ومتوجه شدند که برای رهایی زبان فارسی از انحطاطی که گریبانگیرش شده است بایدبمطالعه آثار شاعران ونویسندگان پیش از قرن نهم هجری پرداخت و حتی زبان وسبك های آنانرا نیز تجدید کرد. این نهضت حقا نتایج سودمندی‌بار آورد ونویسندگان وشاعران نام‌آوری را تربیت کرد ،اما عیب عمده آن‌هم آهنك نبودن با تحول زبان فارسی‌و تغییرات اضطراری آن در اواخر عهد قاجاری ودوره مشروطیت وده است .چنانکه میدانیم بیشتر تحولات علمی وصناعی واجتماعی جهان درهمین ایام‌یعنی درقرن نوزدهم وقرن‌بیستم میلادی (قرن سیزدهم وچهاردهم هجری) صورت‌گرفت‌وانقلاب‌مشروطیت وجنگهای بین‌الملل اول ودوم هم ناگزیر ایران را در مسیر این‌حوادث گذاشت.

ازبدبختی در این ایام نه تشکیلات سیاسی واجتماعی وعلمی منظمی در کشور ما وجود داشت که بتواند جریانات مختلف مذکور را با وضع اجتماعی وفرهنگی ایران تطبیق دهد ونه مایه ای از علم وادب که قادر باشد ملت ایران را از مقهورشدن و مغلوب گردیدن نجات دهد ونگذارد که ما در برابر این جریانهای سیار قوی برجای خود استوار بمانیم و بعبارت دیگر تحت تاثیر مللی‌که فرهنك معاصرشان از فرهنك معاصر ما متقن تر بود قرار نگیریم.

علت آشفتگیهای عجیب فکری و ادبی که در شصت هفتاد سال اخیر با آن مواجهیم همین است .از یك طرف فرهنك ایرانی وزبان فارسی بنحوی که یك روز وجود داشته و انصافا در نهایت قوت و قدرت بوده است برای ایرانیان مجهول مانده‌بود (وهنوز هم مجهولست) و از جانبی دیگر جوانانی که بفراگرفتن‌تعلیمات جدید صادرت میکردند خود رادربرابر ملتهایی مشاهده مینمودند که فرهنك و زبان استواری‌داشتند.پس ناگزیر مغلوب و مقهورآن تمدنهافر میگرفتند و تمدن خود یعنی تمدن منحط معاصر خود و هرچه را که به‌آن مربوط است بچشم حقارت مینگریستند .اگر دیده شده‌است که‌مردم فرنك رفته یافرنك مآب تجاهر بفراموش کردن زبان ورسوم وآداب ملی خود میکردند ،بدین سبب بوده‌است‌نه بعلت دیگر ،یعنی نه‌بسبب خودنمائی ومسخرگی ونظایر این اسباب.

قسمت اعظم از طبقات دیگر درس خوانده یادرس خوان‌ما یعنی آن دسته‌ها که‌درمدارس قدیم برسر «یجوز ولا یجوز» گریبان‌میدریدند البته بهیچ‌وجه بازبان فارسی کاری نداشتند و آنرا بقول یکی ازمعلمین فاضل‌من «زبان بی‌درودروازه» تصور میکردند .حق‌هم داشتند، برای آنکه چیزی از آثار ادبی ایرانی نمی‌دیدند واطلاعی از آن نداشتند تاتوجهی به‌آن پیداکنند.

بعقیده من همین دسته‌یکی‌ازبزرگترین عوامل ضعف‌وانحطاط زبان فارسی شدند وهمین گروهند که نخست زبان فارسی را برمبنای زبان عربی نهادند و سپس آنرا لگد کوب و تباه کردند .تنها گروه بسیارمعدودی ازاین طبقات توانستند خدماتی‌بزبان پارسی انجام دهند.

اکنون مادردوره‌ی‌زندگی میکنیم‌ـ که محصول تعلیمات این دوفرقه‌به بازار اجتماع آمده است، آن‌یك فرنك مآب‌است ومیخواهد همهٔ مشکلات حیاتی و حتی اختلاف میان زن وخدمتکار خانهٔ خودرا باموازین فرهنگی واجتماعی غرب حل کندو آن‌دیگر گمان میکند جلوهرضعف وانحطاط فرهنگی را میتوان باصرف میرو خواندن یك‌دوره جامع‌المقدمات گرفت.

وزارت فرهنك‌هم‌دراین میان مانند غریقی است که بهرگیاه‌دست می‌آویزد .نه‌باندازه کافی معلم و کارشناس دارد ونه‌از آن عده‌معدود معلمان فاضل پارسی دان که دارد استفاده میکند .هرروز برنامه دروس فارسی را زیرورو میکند تاشاید از لابلای سطور حروف آن راه‌نجاتی مشاهده نماید ومتوجه این نکته نیست که‌هنوز آن دسته که زبان فارسی رابی‌درودروازه میشمردندرد تعلیم این زبان (البته برمبنای زبان عربی) نافذند ویااگر خودکنار رفته باشند شاگردانشان درکارها موثرند اگر هم‌چند دبیر جوان که‌من‌افتخار آشنائی بعضی از آنانرادارم ،دراین میان به‌مبارزه برخیزند باین زودی کاری از پیش نخواهند برد.

باتمام این‌احوال من مایوس نیستم ومی‌بینم که بسیاری از جوانان‌بزبان مادری خود توجه یافته‌اند و همین توجه مقدمه‌ای خواهد بود برای رفع نقائص.

حتما فراموش نکرده‌اید که درین سی‌وچهل‌سال اخیر بسیاری از نویسندگان وشاعران خوب ما،که گویا فارسی راخوب میدانند ،پیدا شده‌اند و آثارمختلف آنان شاهد صادقی است برمیزان اطلاعشان‌از زبان پارسی و فرهنك ایرانی ومن بوضوح‌می‌بینم که‌شماره این گونه کسان افزایش می‌یابد نه‌نقصان و بهمین نسبت هم‌باید قبول کرد که زبان پارسی وفرهنك ایرانی اززیر خاکستر فراموشی بیرون‌می‌آید و خلاف آنچه بعضی از بدبینان میاندیشند راه نیستی نمی سپرد.

ناتمام

پلازا — از امروز — مترو پل

تیمبو جوان چوب

باشرکت

ادی مورفی

رنگی

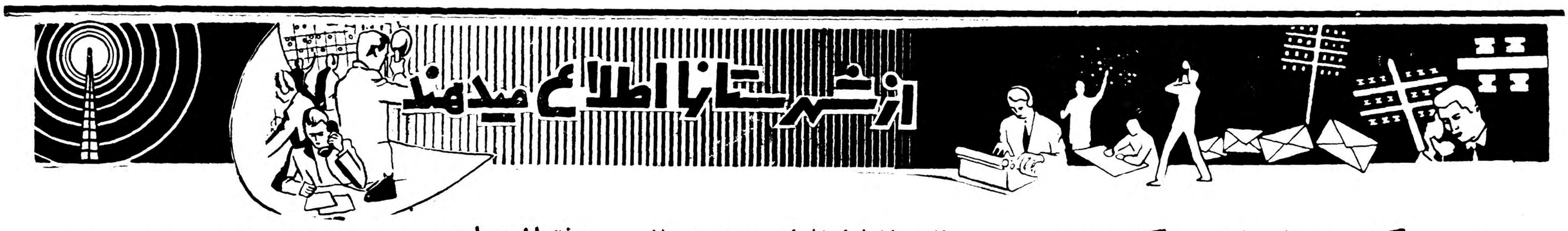

پیرمردیکه بزندان ابد محکوم شده

۹۵سال دارد و باتهام قتل خواهرزاده‌اش زندانی است

وی میگوید : آنشب‌که خواهرزاده‌ام بقتل رسید من درقریهٔ دیگری بسر میبردم

خبرنگار ما ازساوه مینویسد چند روز قبل برای انجام کاری‌به‌بهداری دارد وهم اکنون نیز زنده است۸ ساوه مراجعه کردم وهنگامیکه‌وارد محوطه بهداری شدم پیر مردخمیده قامتی را مشاهده کردم که با محافظت دو پاسبان برای معالجه‌به بهداری مراجعه کرده است چون وجود پیر مرد مزبور وپاسبانان در آن حالت در محوطه بهداری‌عجیب بنظر میرسید در اینمورد تحقیقاتی بعمل آوردم‌پیر مرد مزبور که‌نامش «عزیز علی» و ۹۵ ساله بودبزندان ابد محکوم شده بود و هنگامیکه فهمید خبرنگار هستم ناگهان خود رابمن‌رسانید و تضرع کنان برای آزادی خود از من استمداد طلبیدو شرح‌زندانی شدنش‌رابااینترتیب بیان داشت .

عزیز علی گفت تاچهار سال قبل در قریه «شرکا آباد» که معروف به ییلاق ساوه و محل سکونت ایل شاهسون‌میباشدبکار کشاورزی مشغول بودم در آنسال بر اثر اختلافات محلی‌خواهر زاده ام بنام صادق صحرائی هدف گلوله قرار گرفت وبقتل رسید ومرا باتهام‌قتل خواهرزاده ام دستگیر نموده و بزندان ابد محکوم کردند پیرمرد که اشك در چشمانش حلقه زده‌بود افزود خدا شاهد استکه من از قتل خواهرزاده ام در آنشب که بقتل رسید بی اطلاع بودم زیرا درآنشب من باتفاق افراد خانواده ام درمزرعه «ینگجه» واقع دریکفرسنگی‌همدان بسر میبردم درصورتیکه‌خواهرزاده‌ام صادق صحرائی در قریه «کوفس» که یکی دیگر از قراء حوزه استفراری همدان میباشد بقتل‌رسید علاوه بر این کدام بی انصافی‌استکه دست بخون خواهرزاده خودبیالاید؟

هنگامیکه چگونگی دستگیری‌و محکومیت این پیر مرد ۹۵ ساله سئوال شد مشارالیه اظهارداشت‌دو روز پس از قتل خواهرزاده ام‌یکنفر ژاندارم بسراغم آمد وپس ازبازجوئی مرادرخانه ام تحت نظر گرفت آنگاه یکنفر بازپرس‌بقریه«کوفس» همدان که در آنهنگام من و

«عزیزعلی» محکوم ۹۵ ساله !

خانواده ام در آنجا بسر میبردیم‌آمد وبلافاصله مرا بدادسرای همدان منتقل نمود خون بر اثرپیری‌گوش هایم سنگین شده واز طرفی‌بزبان فارسی آشنائی‌ندارم‌دربازجوئیهائی که در دادسرای همدان از من شد چیزی متوجه نشدم وپس ازتشکیل پرونده وبازجوئی امضائی از من گرفتند وروانه زندانم نمودند چند ماه در زندان سر بردم وپس ازچند ماه تازه متوجه شدم که بزندان‌ابد محکوم گردیده ام حالا چهارسال است در زندان بسر میبرم . دوسال از اینمدت را درزندان شهربانی همدان ویکسال هم‌درزندان‌شهربانی کرمانشاه بودم وسپس بنا بتقاضای خودم مرا بزندان شهربانی ساوه انتقال دادند عزیز علی با حال‌تاثر آوری اظهار داشت حالا پس از چهارسال زندانی بودن مریض‌شده وعلاوه بر سنگینی گوشهایم چشمانم نیز بینائی خودرا کم کم از دست میدهد امیدی بزندگی فردای خود ندارم .یگانه آرزویم این استکه هنگام مرك در میان خانواده ام باشم از تعداد افراد خانواده عزیز علی سئوال شد پیر مرد گفت تاکنون سه همسر اختیار کرده ام اززن اول ودوم خودفرزندی نداشتم ودو زن اولم هردو مردند که بیگناهم وروحم از ماجرای‌قتل خواهرزاده ام اطلاع ندارد اگر بپرونده من مجددا رسیدگی شود بیگناهی من ثابت میگردد بیائید وبخاطر خدا کاری کنید که در این آخر عمری نزد زن و فرزندانم باشم .

پیرمرد ۹۵ساله که بزندان ابد محکوم شده بود ناگهان باتضرع بسویم آمد و ....

بازرسان شاهنشاهی درجهرم ولار

از جهرم خبرنگار ماگزارش میدهد چندروز قبل هیئتی ازبازرسان شاهنشاهی بریاست تیمسار علوی‌مقدم برای رسیدگی بشکایات اهالی‌جهرم وارد این‌شهرشد این هیئت پس‌از دریافت سیصد شکایتنامه‌ازاهالی جهرم بصوب لار عزیمت کرد .

گزارش رسیده ازلار نیز حاکیست که‌نیمه شب دوشب قبل هیئت‌بازرسان شاهنشاهی بریاست تیمسار علوی‌مقدم وارد لارشد طی‌مراسمی که‌درفرمانداری لاربرگزارگردید تیمسارعلوی مقدم اظهار داشت این هیئت‌برای رسیدگی بشکایات اهالی لار باین منطقه‌آمده‌است ودراین راه ازهیچگونه کوششی دریغ نخواهد کرد .

دختران در اردو

ازرامسر خبرنگارما گزارش میدهد دوروز قبل ۲۴۰ نفر ازدختران‌دبیرستان های استان تهران بسرپرستی آقای محمود ذکائی وبانوان طاهرزاده و احتشامی‌برامسر وارد شدند ودراردوگاه تابستانی دانش آموزان اقامت کردند.

مقدمات پذیرائی دختران‌دانش آموز ازطرف آقای‌احمدصادقی‌مدیراردوهای رامسر فراهم شده‌است .

به‌اهالی آبادان اخطار شده است :

سگهای شش‌ماهه ببالا را علیه بیماری‌هاری تلقیح کنند !

اخیرا از طرف اداره بهداشت شرکت نفت‌در آبادان برای جلوگیری از هار شدن سگهای این شهر اعلامیه‌ای خطاب بعموم اهالی صادر شده‌است دراین اعلامیه باهالی آبادان تذکرداده شده‌است که چون‌هاری بیماری‌خطرناکیست ازاین‌جهت ادارهٔ بهداشت شرکت نفت تصمیم گرفته است طبق مقررات بهداشت همگانی کلیه‌سك های آبادان را برضد بیماری هاری تلقیح‌نماید بهمین جهت لازم‌است آنعده ازاهالی که سگهای شش‌ماهه ببالادارند باتماس تلفنی و تعیین‌وقت‌قبلی سگهای خودرا برای تلقیح‌باداره بهداشت‌شرکت نفت راهنمائی ؟!کنند اینك عده‌ای ازاهالی آبادان که سگهای شش‌ماهه ببالادارند مشغول تهیه مقدمات تلقیح سگهای خود می‌باشند .

اداره‌کل بهداشت

تاسیس میشود

خبرنگارما اززاهدان اطلاع‌میدهد: آقای دکتر نیری رئیس بهداری کل بلوچستان که اخیرا برای انجام امور اداری بمرکز عزیمت کرده بود باهواپیما بزاهدان بازگشت . آقای دکتر نیری در فرودگاه اظهار داشت که در مرکز برای تاسیس اداره کل بهداشت استان بلوچستان اقدامات موثری انجام شد وبزودی این اداره تاسیس و توسط آقای دکتر راجی وزیر بهداری افتتاح خواهد گردید.

باکمك مامای محلی

سه‌قلوهای آستانه‌ای بدنیا آمدند

از آستانه اشرفیه خبرنگارما گزارش میدهد حاجیه بانو کاظمی همسر آقای حسین عیسی پور یکی‌از رعایای بی‌بضاعت قریه «گلده» از توابع‌آستانه اشرفیه که حامله بود باکمك مامای محلی سه‌قلو زائید نوزادان مزبور که یك‌پسرودودختر میباشندهمراه‌بامادرشان کاملا سلامت بود ،وفقط خانواده آقای عیسی پور از لحاظ‌تغذیه سه‌قلوها درمضیقه می‌باشند امیداست افراد نیکوکار وموسسات خیریه از کمك باین خانواده بی‌بضاعت دریغ نکنند درعکس بالاسه‌قلوها دردامان مادرشان دیده میشوند .

حادثه اتومبیل

ازیزد خبرنگارما گزارش میدهد چندروز قبل اتومبیل شماره ۲۱۴۵۱ برانندگی غلامرضا خشتی در قریه اسکندر ازتوابع یزد باکودکی بنام علیمحمد تصادف کرد واورا بسختی مجروح نمود کودك مجروح‌بوسیله عده‌ای به بیمارستان منتقل شد ولی براثر شدت جراحات‌جان سپرد راننده بازداشت شد وتحت تعقیب قرار گرفت .

چرا پزشکان نهاوند ترك خدمت میکنند؟

مدت دوسال استکه پزشکان بهداری شهرستان نهاوند بعناوین مختلف محل خدمت خودرا ترك کرده و بتهران ویاشهرهای دیگر میروند و این موضوع باعث شده که وضع‌بهداری‌نهاوند روز بروز نامطلوب ترگردد .بطوریکه چندی پیش وزارت بهداری اعلام نمود نهاوند از آن‌شهرهائی است که‌پزشکان مایل نیستند درآنجا خدمت نمایند .گفته میشود که وجود اختلافات و سوءاستفاده های پاره‌ای مقامات بهداری نهاوند باعث دلسردی و ترك خدمت پزشکان بهداری این شهرمیشود .

پایان اردوی تربیتی دانش‌آموزان

درمحل اردوگاه رامسر جشن گرفته شد

بطوریکه خبرنگارما ازرامسر گزارش میدهد چندروز قبل بمناسبت پایان اردوی تربیتی دانش‌آموزان دبیرستانهای تهران که دراردوگاه رامسربسرمیبردندجشنی درمحل اردوگاه برگزارشد .دراین مراسم روسای‌ادارات‌شهسوار ورامسرحضورداشتندودانش‌آموزان هنرمند برنامه های جالبی اجرا کردند .ضمنا دراین مراسم چندتن از حضارسخنرانی نمودند ودرپایان به‌مربیان تربیتی و بهترین دانش‌آموزان جوائزی اهداء شد .

شورای شهرستان

از یزد خبرنگار ما مینویسد چند روز قبل جلسه شورای شهرستان یزد باحضور آقای حائری زاده فرماندار تشکیل گردید .

دراین جلسه برای مرمت جاده «مینابیج میخوید » یزد و تاسیس درمانگاهی در بخش «بابك» از توابع این شهرستان تصمیماتی گرفته شد .

بازدید ژاندارمری

طبق گزارش خبرنگار ما ازبیجار چندروز قبل آقای سرهنك هوشمند افشار فرماندهٔ هنك ژاندارمری همدان باتفاق آقای ستوان گودرزی فرماندهٔ قسمت مخابرات هنك مزبور وارد بیجار شدند و از تشکیلات ژاندارمری این منطقه بازدید کردند .

دراین بازدید آقای سرهنك هوشمند افشار برای بهبود وضع ژاندارمری بیجار دستوراتی صادر کرد .

جادهٔ خطرناك

سراسر طول این‌جاده ۲۵۷ کیلومتری پراز دست‌انداز است

اتومبیلهائی‌که درجادهٔ لار کار می‌کنند هرگز سالم بمقصد نمی‌رسند

خبرنگار ما از بندر عباس‌مینویسد چند روز قبل تصمیم گرفتم برای دیدار بستگان خود که در لاراقامت دارند به آن شهر مسافرتی بنمایم چون در جاده پردست انداز وخراب بین بندر عباس و لارکه ۲۵۷ کیلومتر است اتوبوس کارنمیکند با کامیونی عازم لار شدم موضوع مهمی که در این مسافرت توجه‌مرا جلب کردوضع‌جاده‌بین‌بندرعباس و لاراست این جاده باندازه ای‌پردست انداز وخراب است که دیگر هیچ راننده اتوبوسی حاضر نیست اتومبیل خودرا در این جاده بکار اندازد گرچه گاهگاهی چند نفر کارگر با چند بیل شن‌گودالهای جاده را پر میکنند ولی متاسفانه این شنها باوزش باد باطراف پراکنده میشود وباز همان آش میماند وهمان کاسه .

اغلب کامیونهائیکه در این جاده کار میکنند هرگز صحیح وسالم بمقصد نمیرسند و همیشه کامیونها فنر میشکنند علاوه براین در طول این جاده چندین رودخانه واقع‌شده که برروی آنها پلی ایجاد نگردیده است واتومبیلی بناچار از رودخانه عبور میکند وبهمین جهت گاهی اتفاق می‌افتد که هنگام طغیان رودخانه آب کامیونها را با خود میبرد باوجود خرابی راه من باتحمل مشقات فراوان به لار رسیدم ولی خوب است مسئولین وزارت راه‌برای مرمت جاده بین بندر عباس و لار اقدامات لازم را انجام دهند تا ساکنین این منطقه از ناراحتی دیرینه رهائی یابند .

نشانهائیکه زیب سینهٔ معلمین شد

قبلاباستحضار خوانندگان عزیز رسید جشن فارغ‌التحصیلی هنرجویان هنرستان حرفه‌ای نمازی درشیراز باشرکت آقای مهندس نفیسی معاون وزارت فرهنك بطرز باشکوهی برگزار گردید ودرپایان این جشن نشانهائیکه از طرف وزارت فرهنك تهیه شده بود بسینهٔ کارکنان و معلمین ایرانی وآمریکائی هنرستان نصب شد..

درعکس بالا تیمسار مجیدی فرمانده سپاه پنج‌جنوب‌درپایان‌جشن زبور نشان مخصوص وزارت فرهنك را بسینه آقای «فورن‌ورلت»مدیر فنی هنرستان حرفه‌ای نمازی نصب میکند .

نامه کارمندان

خبرنگارماز طبس مینویسد اخیرا کارمندان اداره دارائی طبس درباره دریافت حق خارج ازمرکز وبدی آب وهوانامه‌ای بوزارت دارائی نوشته‌اند دراین نامه ازمسئولین وزارت‌دارائی تقاضا شده‌است که‌دراین مورد اقدامات لازم رابعمل آورند .

تصادف باکره‌الاغ

بنا بگزارش خبرنگار ما از یزد چند روز قبل اتومبیل‌سواری شماره ۲۱۴۵۱ برانندگی غلامرضا خشتی که در یکی از خیابانهای یزد با سرعت زیادی در حرکت بود در نزدیکی چهار راه «امیرچخماق » باکره الاغی تصادف کرد و درنتیجه کره‌الاغ سقط شد .

راننده اتومبیل بوسیله مامورین انتظامی بازداشت گردید و تحت تعقیب قرار گرفت .

نماینده فرهنك

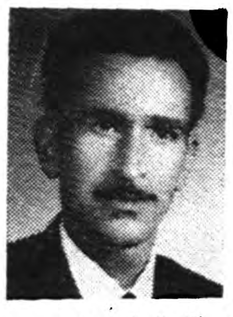

خبرنگارماازنائین مینویسد چندروز قبل‌ازطرف اداره فرهنك استان دهم مراسمی بنام روزدانش آموز باحضور نمایندگان ادارات فرهنك شهرهای آن‌استان برگزارشد دراین مراسم آقای ایمانی مدیر دائره امور تربیتی اداره فرهنك نائین عکس‌بالابنمایندگی ازطرف اداره فرهنك این شهرستان شرکت داشت .

خلاصه اخبار خوزستان

اهواز مامورین ژاندارمری ازیکی‌ازاهالی بنام سیدمیرزا موسوی‌مقدار دوکیلو ودویست گرم‌شیره‌تریاك کشف کردند .

آبادان حنازه کرامت باستادیکی‌از سه‌نفر جوان کلیمی آبادان که‌در شط‌العرب غرق شده‌بودند ازآبهای شط‌العرب بیرون کشیده شد هنوز ازجنازه دوجوان دیگر اثری‌بدست نیامده‌است .

هندیجان آقای ناصرارسنی‌بسمت شهردار هندیجان انتخاب گردید و مشغول کار شد .

اهواز برای مبارزه‌باببیماری حصبه‌درشهرستان اهواز فعالیتهای دامنه‌داری شروع گردیده است .

میهمان یکشنبه

خبرنگار ما ازچالوس گزارش میدهد چند روز قبل تیمسار سرتیپ برخوردار رئیس‌شهربانیهای‌مازندران برای بازدید شهربانی چالوس‌وارد این شهر شد .تیمسار برخوردارپس از بازدید شهربانی ویك شب‌توقف در چالوس عازم شهسوار گردید .

تقاضای تشویق

از ابهر خبرنگار ما گزارش‌میدهد فعالیتهای آقای گروه‌ای‌رئیس‌دادگاه بخش‌ابهر در موردانجام کارمراجعین ورسیدگی بپرونده های‌راکدموجبات خشنودی اهالی را فراهم آورده است از مقامات مربوطه تشویق‌مشارالیه را خواستارند .

چندخبرخلاصه ازشهرستانها

توسعه حیاط دبستان

نجف‌آباد کمیسیون پنج در صد سهم فرهنك از در آمدشهرداری نجف‌آباد باحضور آقایان آذری رئیس فرهنك وامیر نیرومند شهردار تشکیل گردید ودر نتیجه تصمیماتی که گرفته شد بزودی سیصد متر مربع زمین مجاور دبستان جدیدالتاسیس این شهر خریداری و ضمیمه آن خواهد شد .

ایجاد کوره آجر فشاری

رفسنجان یك‌کوره آجرفشاری از طرف آقای محمدمعین یکی‌از اهالی رفسنجان دراین شهر دایر شده و ظرفیت آن روزانه صدهزار آجر مختلف میباشد .

کشتارگاه پزشك ندارد

جهرم چون‌کشتارگاه جهرم فاقد پزشك میباشد مرجعی که از کشتار گوسفندهای بیمار جلوگیری نماید وجود ندارد ودر نتیجه سلامت اهالی بعلت خوردن گوشت گوسفندهای بیمار در معرض خطر قرار گرفته دراین مورد تقاضای بذل توجه دارند .

اهداء زمین

دره‌گز سه نفرازاهالی‌قریه «کپکان»ازتوابع بندرگز باسامی حیدر، صولتی ومیراجی چند قطعه زمین بازرش چهارهزار تومان جهت‌ایجاد باشگاه ژاندارمری به گروهان ژاندارمری دره‌گزاهدا کردند .

انتخاب هیئت مدیره کانون شکار

گرمسار اولین جلسه کانون شکار گرمسار باحضور آقای عاطفی فرماندار تشکیل گردید و آقایان شکری ، معتمد ، شکوهی ، معتمدی، اسدی ، طاهری ، کردوانی ، کاظمی ، شمیری ، جعفری ، ناصرکردوانی وپناهی بسمت اعضای هیئت مدیره آن انتخاب شدند .

کمك نقدی به‌جمعیت خیریه ثریا

نهاوند خانم هژبری مدیر عامل جمعیت خیریه ثریا نهاوند که بمنظور آشنائی بافعالیتهای جمعیت خیریه ثریا کرمانشاه باین‌شهرستان عزیمت‌کرده بود مبلغ هزاروپانصد ریال بجمعیت مزبور اهدانموده‌است.

«شماالله» بقتل رسید

رودسر اتومبیل شماره ۶۳۹ برانندگی صفر نهاور با «شماالله» یکی از کارگران شرکت مجم در رودسر تصادف کرد وموجب مرگ و ی‌گردید .

کادر دبیران را تکمیل کنید

یزد یااعزام چهار نفر دبیر علوم کادر دبیران اداره فرهنك یزد تکمیل خواهد شد اهالی از مقامات فرهنگی در این مورد تقاضای بذل توجه دارند .

با دوچرخه بحوض افتاد و مجروح شد

قزوین ابوالقاسم اسکندری یکی از دانش‌آموزان دبیرستان پهلوی قزوین که در محوط دبیرستان مشغول دوچرخه‌سواری شده بود در حوض دبیرستان که خالی از آب‌بود افتاده ومجروح گردید

اجرای پروژه‌های سدسازی

بیجار برای اجرای پروژه‌های سدسازی و کشاورزی در بیجار از طرف شرکت مقاطعه کار مربوطه اقدام گردیده واخیرا نیز چهار نفر مهندس کشاورزی به کارشناسان شرکت مقاطه کار مزبورپیوسته‌اند.

دستگیری جیب‌برها

بروجن دونفر سارق باسامی یعقوب و آلابخش که در گاراژ اتحاد بروجن از جیب زنی‌بنام کلثوم مبلغ ۲۴۰۰ ریال بسرقت برده بودند باهتمام آقای ستوان سمندریان فرمانده ژاندارمری‌دستگیرشدند.

دستگیری سارق

گرگان ـ شخصی بنام «میساك» که از مغازه‌های آقایان مولانا و خسروانی از اهالی گرگان بالغ بر بیست هزار ریال اشیاء مختلف بسرقت برده بود بامساعی آقایان سرهنك فرزانه رئیس شهربانی و داوری مامور آگاهی در تهران دستگیر گردید .

باین اختلاف خاتمه دهید

کاشمر ـ بیش از دوماه است که انجمن شهر کاشمر بعلت اختلافاتی که بین اعضای آن بروز کرده‌است تشکیل نمیگردد و در نتیجه امور عمرانی شهر آنطور که باید و شاید پیشرفت نمیکند اهالی تقاضا دارند از طرف مسئولین امر در این مورد اقدام سریع بعمل آید .

تقاضای لوله‌کشی آب

بیجار ـ آب آشامیدنی اهالی بیجار که از جویهای سرباز و کثیف میگذرد بهداشت اهالی را در معرض خطر قرار داده‌است اهالی تقاضا دارند از طرف مقامات مربوطه جهت لوله‌کشی آب این شهر اقدام گردد .

مراسم تودیع

ایلام ـ بمناسبت انتقال آقای ستوان یکم عبدالهی فرمانده گروهان ژاندارمری «مهران» از توابع ایلام مراسم تودیعی درمنزل آقای اصغری یکی از اهالی تشکیل گردید و یك کلام‌الله مجید و تمثال شاهنشاه از طرف فرماندار بمشارالیه اهداء شد .

بازدید فرهنگی

شهر کرد ـ آقای معصومخانی مدیر کل فرهنك استان دهم باتفاق آقای بهاء صدری رئیس فرهنك اصفهان از آموزشگاه های عشایری و روستائی شهر کرد بازدید کردند .

سمپاشی درختها

کاشمر ـ از طرف آقای بیضاوی مروج کشاورزی کاشمر درخت های این منطقه علیه شته سمپاشی شده‌است .

تودیع و عزیمت

اصفهان ـ بمناسبت انتقال آقایان تیمسار معتمد کردستانی و سرهنك نصیری فرمانده و معاون تیپ اصفهان مراسم تودیعی از طرف تیمسار علوی فرمانده مرکز توپخانه در باشگاه افسران تشکیل گردید.

کمك به جمعیت خیریه ثریا

نهاوند ـ خانم پالیزی نایب رئیس جمعیت خیریه ثریا کرمانشاه که بمنظور بازدید از تاسیسات جمعیت خیریه ثریا نهاوند باین منطقه آمده بود مبلغ دو هزار ریال بنفع جمعیت مزبور اهداء کرد .

ایجاد راه باکمك اصل‌چهار

اصفهان ـ ساختمان راه ارتباطی «ماربین»از توابع اصفهان با کمك اصل چهار شروع گردیده و سنك و کارگران موردنیاز از طرف اهالی تامین شده است .

تعیین نرخ گوشت بز

طبس ـ از طرف شهرداری طبس گوشت بز کیلوئی ۲۴ ریال تعیین و اعلام گردید .

بوعده وفا کنید

پل‌سفید ـ اهالی پل سفیدازلحاظ آب آشامیدنی در مضیقه شدید میباشند و با اینکه اقساط تعهدی شهرداری طبق قرارداد تنظیمی باسازمان برنامه برای تامین آب این منطقه مرتبا پرداخت میگردد معهذا دراین مورد تاکنون اقدامی نشده‌است . تقاضای بذل توجه دارند.

کامیون واژگون شد

پل سفید کامیون شماره ۲۳۲۶۷ برانندگی احمد که از تهران عازم مازندران بود در نزدیکی پل سفید واژگون شد این حادثه تلفات جانی نداشته است .

درچهارگوشه اجتماع

پیروزی مردم جوادیه ...

جلسه انجمن محلی شرق جوادیه و شورای معتمدین منطقه شش بریاست آقایان شیخ الاسلام ربانی و شیخ علی دبیری تشکیل شد در این جلسه کلیه اعضای انجمن و شورا و جمع کثیری از معتمدین محلی حضور داشتند شهر جوادیه بر اثر اقدامات و فعالیت انجمن های محلی و شوراها مورد توجه شهردار تهران واقع شده و در جلسه اخیر انجمن و شورای جوادیه آقای مهام شرکت کرد .

ابتدا روسای انجمن وشورا از اسفالت و ساختمان پل صالح نیا و پوشش نهر فیروز آباد صحبت کردند شهردار گفت تصمیم گرفته‌ام شهر های جوادیه و نازی آباد را طوری آباد کنم که از هر لحاظ نمونه باشد تا ثابت کنم که جنوب شهر را نیز میتوان آبادساخت. شهردار باتفاق معتمدین محلی بطرف پل صالح نیا رفت ودر حضور چند هزار نفر اولین کلنك ساختمان پل‌واسفالت خیابانهای جوادیه را بزمین زد.

در این موقع روسای‌انجمن وشورا مسئله آب آشامیدنی جوادیه را مطرح کردند و آقای مختاری گفت اکثر منازل جوادیه بیش از هفتاد و پنج متروسعت ندارد و نزدیکی چاههای آب و فاضل آب بهداشت ساکنین را بخطر می اندازد و این موضوع مورد توجه شهردار قرار گرفت و به رئیس‌منطقه ٦ شهرداری دستور داد تا آب چاههای عمیق را در لوله های زیر زمینی که از چند سال قبل در جوادیه مدفون شده است بیندازند تا باین ترتیب مردم جوادیه از آب سالمتری استفاده کنند.

سپس شهردار تهران در جشن افتتاح درمانگاه که به همت آقای دکتر صادقی تاسیس شده است شرکت کرد . شهرداردراین مراسم با آقایان شیخ الاسلام‌ربانی و شیخ علی دبیری مذاکرات مفصلی بعمل آورد و گفت که مبلغ بیست میلیون‌تومان برای عمران و آبادی جوادیه اختصاص داده شد ماست.

شهردار تهران گفت که اسفالت خیابانهای ده‌متری اول و دوم وسکوی نظامی وصالح‌نیا شروع میشود ، ورئیس شورای جوادیه نیز گفت که انجمن ها وشورا های جوادیه با همکاری بیشتری در رفع مشکلات و نیازمندیهای مردم جوادیه اقدام خواهند نمود .

اطلاعات- ماازاینکه می‌بینیم همکاری‌مردم‌جوادیه بایکدیگر به‌نتیجه‌میرسد بسیار خوشحالیم ،وبسیار خوشحال خواهیم شد که اگر تمام آنچه را که ما از جانب انجمنهای محلی‌در این ستون منعکس میکنیم مورد توجه قرارگرفته و منتهی به‌رفع نیازمندیهای مردم شود .

اولین دستگاه تلگراف و تلفن درخانه شاه نصب شد

کار پابرنامه درپست وتلگراف

اکنون چندروز است که کنفرانس سالانه روسای پست و تلگراف‌استان ها در تهران تشکیل می شود .

در این کنفرانس . بطوری که خبرنگار ما کسب اطلاع کرده است، روسای ادارات مزبور مشکلات کار و نیازمندی های ارتباطی‌حوزه‌ماموریت خود را با حضور معاونین و مدیران کل وزارت‌خانه در میان می گذارند و پس از بررسی و بحث‌کامل برنامه شش ماهه ای برای کلیه کشور و بتفکیك برای تمام استانها تنظیم‌می کنند

این برنامه با در نظرگرفتن‌احتیاجات وامکانات تنظیم می شود و طبعا روسای ادارات استان ها با قبول‌این برنامه ها نوعی تعهد در مقابل وزیر و وزارتخانه بعمل می آورند که‌آنرا در موعد مقرر بموقع اجرا گذارند .

هنگامی که نظری بتاریخچه پست و تلگراف در ایران می کنیم و با پیشرفت های فعلی‌مقایسه می‌نمائیم متوجه می شویم که تا چه حد پیشرفت در وسایل ارتباطی کشور حاصل شده است .

اولین وسیله ارتباطی

از قدیم‌الایام (پیك) در زبان‌فارسی کلمه معروف و شناخته شده ای‌بوده است ... یعنی حامل پیام ... این پیك ها وقتی پای پیاده میرفتند . و حتی در ازمنه اخیر هم در دربار سلاطین و امرا کسانی بودند که آنها را پیاده‌روی می آموختند و باد پا بودند ... از پیاده روی خسته نمی شدند و از اسب و سایر وسایل مسافرت آن سال و زمانه سریعتر و مطمئن تر بودند ...

اما سابقه‌ازآن جلو تر اینکه ، در زمان هخامنشیان با افروختن آتش مطالب و اخبار را بنقاط مختلف‌مملکت خبر می‌دادند . تا آنجا که آتش را می دیدند مطلع‌می شدند . درآنجا هم آتش می افروختند تا مردم‌نقطه دورتر از آن خبر با اطلاع شوند و همینطور این آتش افروزی انجام می گرفت ...

اما در همان زمان اولین پیك هم براه افتاد و کار را آسانتر ساخت.

اساس پست

باید گفت که اساس این کار در زمان مرحوم میرزاتقی خان امیرکبیر صدراعظم لایق ایران پایه گذاری شده و در آن هنگام اقدام‌بساختمان چاپارخانه درشهر ها و قصبات‌گردید بعداز امیر کبیر میرزا علی اکبر خان منشی حضور که بعدا بامین‌الدوله ملقب گردید مدتی امور چاپارخانه را اداره میکرد . و چون در آن موقع چاپار مظهر سرعت بود لذا اغلب مسافرینی که میخواستند زودتر به مقصد برسند از گاری چاپارخانه استفاده میکردند .

در سال ۱۲۹۰ قمری شوالیه‌گوستاو ریدرز» و « اکسبرك » به سمت مستشار پست بایران آمدند ودر همین هنگام کلاسی بمنظور تربیت مامورین پست تاسیس شد و در ۱۷ محرم ۱۲۹۳ قمری اولین پیك پست ایران بین تهران - تبریز - جلفا بکار افتاد .

دومین پست ایران

در سیزدهم جمادی‌الاخر ۱۲۹۳ قمری دومین خط پستی بین تهران و شمیران بکار افتاد و بعدا پست های شیراز و بوشهر نیز بترتیب دایرگردیدند.

تشکیل وزارت پست

درسال ۱۲۵٦ شمسی ریدرزمستشار پستی ایران شخصا بسویس رفت و پس از کشمکش های زیاد ایران را بعضویت اتحادیه پست بین‌المللی در آورد و در ۱۲۸۷ شمسی وزارت پست رسما شروع بکار کرد .

این وزارت خانه در صدر مشروطیت با وزرات تلگراف توام و سازمان وزرات پست و تلگراف را بوجود آورد .

اولین خط تلگرافی

درسال ۱۲۷٤ قمری اولین دستگاه تلگراف مورسی‌ایران بین کاخ‌سلطنتی سلطانیه و تهران بکار افتاد .روزی میرزا آقاخان نوری صدراعظم وقت ضمن گزارش روزانه بعرض‌ناصرالدین شاه رسانید که دستگاه جدیدی‌بنام تلگراف توسط یکی از دانشمندان اروپائی اختراع شده استو بلافاصله شاه‌دستور داد تا از آن در ایران نیز استفاده شود .

اولین مخابره در حضور شاه

وقتی دستگاه ساده تلگراف مورسی که در آنزمان فوق العاده عجیب و مرموز بنظر میرسید در ایران بکار افتاد اولین مخابره بادستگاه در حضور شاه و امراء لشگر انجام‌گرفت و ازسال ۱۲۷۵ ببعد شبکه های تلگرافی توسط وزارت پست وتلگراف و کمپانی هند واروپ در تمام نقاط کشور پخش گردید و اولین خط تلگرافی بین تهران تبریز و ماکو و روسیه برقرار شد .

اکنون دیگراز آن دستگاه های ساده خبری نیست وتلگرافات مورس فعلا جای خودرا به تله‌تایپ که مدرن ترین دستگاه ارتباطی است ؛ داده‌است که هم‌اکنون علاوه‌بر وزارت پست و تلگراف در تبلیغات ورادیوی کشور و موسسه اطلاعات نیز در سرویس خبرگیری از آن استفاده می شود .

اولین امتیاز تلفن

در محرم ۱۳۲۱ قمری مرحوم دوست علی خان معیر الممالك امتیاز دایر نمودن تلفن را از مرحوم مظفرالدین شاه قاجار تحصیل نمود تلفن تهران در آنزمان منحصر بدو رشته سیم بود که یکی بدربار و دیگری‌بمنزل صدراعظم اتصال داشت پس ازچندی مرحوم معیر الممالك با همکاری چند نفر شرکتی بنام (شرکت سهامی کل تلفن ایران) تشکیل داد وسپس بتاسیس مراکز و شبکه های تلفنی در نقاط مختلفه دیگر مشغول شد این تلفن‌هاعموما یك‌سیمه ومغناطیسی بود و هم‌اکنون با وجود ترقیات شگرف دستگاه های ارتباطی هنوز هم در پاره‌ای از شهرستان ها ازاین قبیل تلفن ها بچشم میخورد این نوع تلفن ها بعدا کامل تر شد و بصورت مراکز خودکار و اتوماتیك که فعلا در تهران و شهرستانهای عمده در ظرف چند سال اخیر بکار افتاده است نیازمندیهای مردم را رفع مینمایند.

وزرای پست و تلگراف در نیم قرن اخیر

در ظرف نیم قرن اخیر تعدادشصت و هشت نفر بمقام وزرات پست و تلگراف رسیده‌اند که اولین وزیر پست و تلگراف آقای حسینعلی مخبرالدوله و آخرین آنان آقای مهندس اشراقی وزیر پست و تلگراف فعلی است .

باتوجه بسیر تحول پست وتلگراف وتلفن درایران میتوان گفت که‌اکنون در کشور ما ، خصوصا با اقداماتی که اخیرا نیز بین کشور های عضو پیمان بغداد بعمل آمد . شبکه های ارتباطی توسعه زیاد پیدا کرده وامید آن میرود که توسعه بیشتری هم بیابد .

صرفنظر ازبعضی تاخیرها (مخصوصا هنگام بروز بارندگی و تغییرات‌جوی) که در جریان مکالمات تلفنی «کاریر» و عادی بین شهرستانها بوجود می آید . همچنین آشفتگی هائی که در کار مکالمات تلفن تهران احساس میشود ،معهذا باید اعتراف نمود که در سالهای اخیر سعی‌و کوشش زیادی برای توسعه و تکمیل شبکه های ارتباطی کشور بعمل آمده و می‌آید.

همه چیز ....

وزیر پست و تلگراف در جلسه کنفرانس روسای پست و تلگراف استانها گفت‌که : « تنظیم روابط اقتصادی ، آسایش مردم . ارتباط کشور و حتی‌رشته های امنیت‌مملکت در دست شما ماموران پست وتلگراف و تلفن میباشد »...

انجمن ندارند آب هم‌ندارند

روز گذشته عده‌ای از ساکنین خیابان مولوی‌ابتدای کوی شاد تا چهار سوق چوبی بروزنامه آمده از وضع خراب و کثیف‌جویهای آب شکایت‌میکردنداینعده‌میگفتند گرچه ما انجمنی نداریم ولی تقاضاداریم بنویسید تا سازمانهای مسئول‌بدانند که آب آشامیدنی‌ماز این جویهای کثیف می‌گذرد دراین کوی با اینکه لوله کشی شده هنوز بعلت عدم اتصال انشعاب منازل از آب قنات استفاده مینمایند .

نشریه جدید وزارتکشور

اداره انتشارات و تبلیغات وزارت کشور اخیرا اقدام به انتشارنشریه ای کرده است که بوسیله آن‌اخبار و فعالیت های آن وزارتخانه باطلاع کارمندان وزارت کشور ،خواهد رسید .

این نشریه مستقیما زیر نظر آقای ناصر نجمی سرپرست انتشارات و سخنگوی وزارت کشور انتشار می‌یابد .

جمعیت ارامنه نارمك

دیروز جمعیت ارامنه ساکن‌نارمك از آقای زرین خامه رئیس شهرداری منطقه نارمك دعوت کردند که از محل آنها بازدید بعمل آید دراین بازدید اهالی از اینکه بوضع آب و اسفالت و جدول کشی‌محل اقداماتی شده اظهار قدردانی کردند و از شهرداز نارمك خواستند که‌نسبت به اسفالت خیابان پدرثانی و جدول کشی خیابانهای منشعب از آن اقدام کنند .

شرحی راجع به تعیین هیئت مدیره انجمن محلی غرب سلسبیل بنام سرهنك بازنشسته ابراهیم آرزم درصفحه ۷ مورخ۳۰ خرداد درروزنامه اطلاعات درج شده بودکه موضوع جداتکذیب میشود وانجمن قانونی همانست‌که درشماره ۹۹٤۲ روزنامه اطلاعات درج وآقای دکتر کریم کیائی بسمت ریاست انجمن تعیین واهالی هم مجددا درروز جمعه چهارم تیر ازساعت ۸ صبح درمسجد امام حسن اجتماع وباحضور مامورین‌محترم کلانتری ۱۸ پشتیبانی خودرا نسبت باین انجمن اعلام وذیل صورت مجلس راگواهی وامضاء نمودند واهالی ازتشکیل انجمنی بنام سرهنك بازنشسته آرزم اظهاربی اطلاعی مینمایند .

ازطرف رئیس انجمن محلی غرب سلسبیل- لامع زاده

آگهی تغییر محل اداره مال‌الاجاره ها

بدینوسیله باستحضار میرساند، اداره مال الاجاره هاوبخش ۷ ثبت املاك تهران ازمحل قبلی خود (اداره کل ثبت) بچهارراه سیدعلی اول خیابان خانقاه جنب حمام نواب انتقال یافته است .

مدیر کل ثبت فاضل

آگهی مزایده فروش لاستیك

شرکت ملی نفت ایران تعداد ۱٥٤ حلقه لاستیك بیرونی کامیون و ماشین سواری و٦۰ عددلاستیك توئی بابعاد مختلف ونوکه چند سال‌در انبار نگهداری شده موجود درانبارشرکت دربهمنشیر آبادان راکلاو یکجا ازطریق مزایده بفروش میرساند .

۱- داوطلبان می‌توانند بامراجعه بسازمان شرکت ملی نفت ایران‌در خرمشهر شرایط قرارداد فروش راملاحظه واجناس مورد مزایده را در انبار مازاد شرکت دربهمنشیرآبادان مشاهده نموده ونرخ پیشنهادی خود را باقید رویت جنس واطلاع کامل از کمیت وکیفیت و شرایط قرارداد کلا ویکجا بریال تعیین نمایند .

۲- پیشنهاد دهندگان باید مبلغ ۵۰٫۰۰۰ ریال (پنجاه هزارریال) بعنوان سپرده بیکی ازحسابهای شرکت ملی‌نفت‌ایران درشعبه های بانك ملی (اهواز ٦۰۲۰- آبادان۸٤۰۳- خرمشهر۳۲۵۰) یابه صندوق شرکت درخرمشهر یابحسابداری اداره بازرگانی شرکت در تهران (خیابان شاه) پرداخت نموده وقبض رسید راضمیمه پیشنهاد نمایند و درصورتیکه برنده مزایده درظرف مدت ده روز پس ازتاریخ‌ابلاغ‌شرکت ازامضاء قرارداد وانجام معامله خودداری کند سپرده اش بسود شرکت ضبط خواهد گردید وپیشنهاد دهنده حق هیچگونه اعتراضی راندارد .

چك بعنوان سپرده پذیرفته نمیشود .

۳- به‌پیشنهادات مبهم- مشروط وفاقدقبض سپرده ترتیب اثر داده نخواهد شد .

٤- شرکت در قبول ویارد هریك یاکلیه پیشنهادات واصله مختار است .

٥- داوطلبان باید پیشنهادات خودرادرپاکتهای سربسته ولاك ومهر شده قرارداده ودرظهرپاکت جمله (مربوط بمزایده ۲۱٤ حلقه‌لاستیك) نوشته وحداکثرتاآخروقت اداری روز۱۲ر٤ر۱۳۳۸ بدفترشرکت ملی‌نفت ایران درخرمشهریااداره روابط بازرگانی‌شرکت (خیابان شاه) تهران تسلیم ورسید دریافت دارند .

شرکت ظرف مدت ۱٥ روز پس از تاریخ در یافت پیشنهادات بدرخواست های واصله رسیدگی و برنده مزایده را تعیین و ابلاغ مینماید .

٦- سپرده نفر اول‌ودوم تاامضاء قراردادنزدشرکت باقی میماندولی سپرده سایرین بلافاصله مسترد خواهد شد .

سازمان شرکت ملی نفت ایران درحوزه قرارداد - خرمشهر

آ-۱۱۰۲٦ ۲-۳

بابل آپ .....!؟

BUBBLE -- UP .....?

ورقه های موجدار ایرانیت بهترین پوشش برای تعفاست

امروزه در تمام کشورهای مترقی سقف منازل مسکونی ، انبارها ، کارخانه‌ها را با ورقه های موج دار ایرانیت می پوشانند

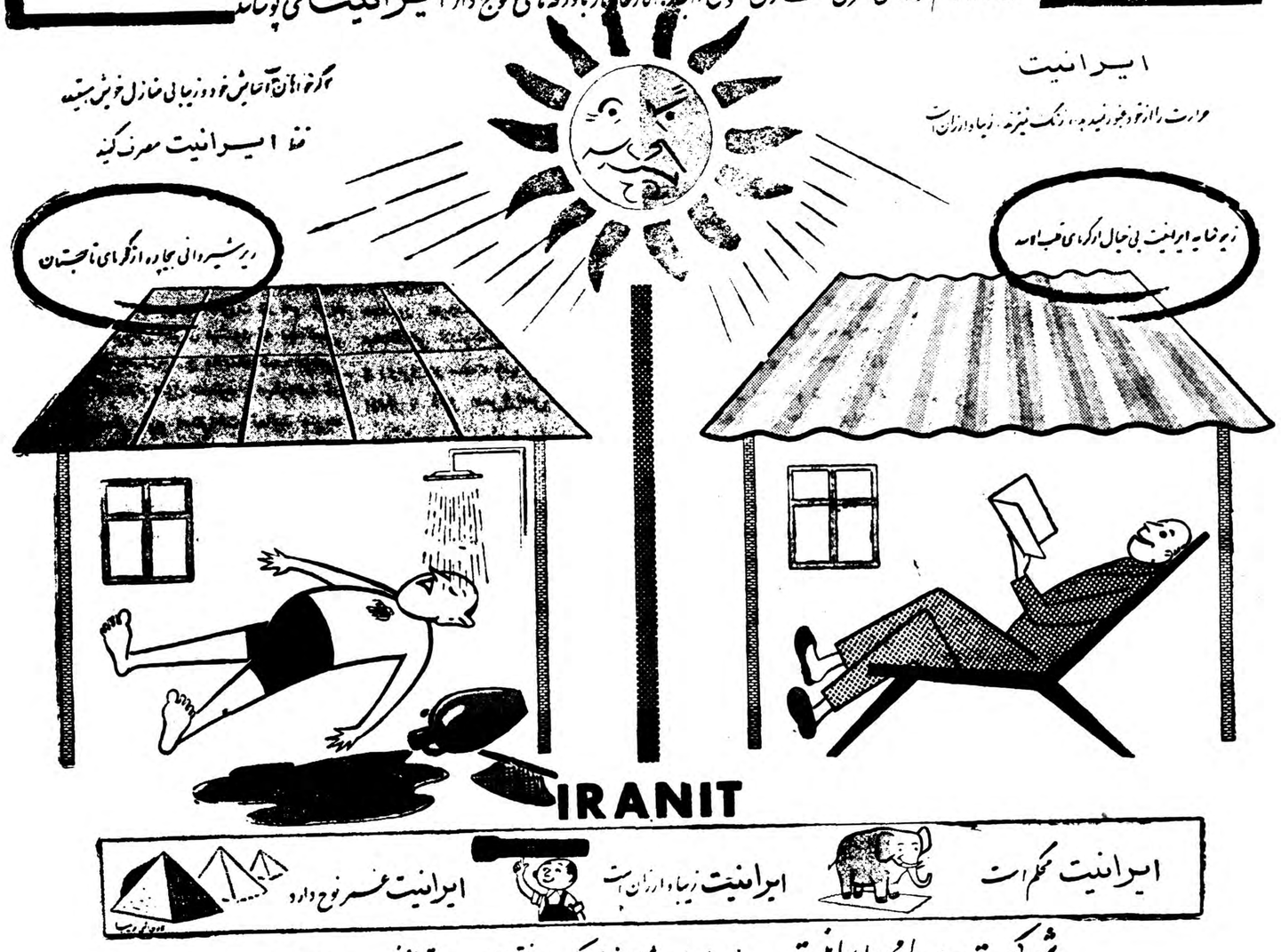

شرکت سهامی ایرانیت : خیابان شاهرضا- کوچه فتوحی تلفن ۶۹۳۹۰

پوشش بامهای خودرا میتوانید باهمان قیمت شیروانی از ایرانیت بسازید . ایرانیت باورق‌آهن قابل مقایسه نیست زیرا نه رطوبت بخود میکشد نه‌زنك میزند نه‌گرما را از خود پس میدهد ونه خطر حریق دارد . برای لوله‌کشی داخل ساختمانها لوله چدنی بکار نبرید چون هم گران است وهم شکننده بهای لوله ایرانیت تفاوت فاحشی بابهای لوله چدنی دارد .

شرکت سهامی ایرانیت حاضر است برای نصب ورقه‌های ایرانیت ساختمانهای شما خرپا تهیه کند و حتی تمام اعمال نصب ورقه‌ها و لوله های ایرانیت ساختمان شمارا بعهده بگیرد . علاوه براینها شرکت سهامی ایرانیت برای راهنمائی شما ودادن هرنوع اطلاعات فنی بشما همیشه آماده است .

آ-۱۲٦۷۸

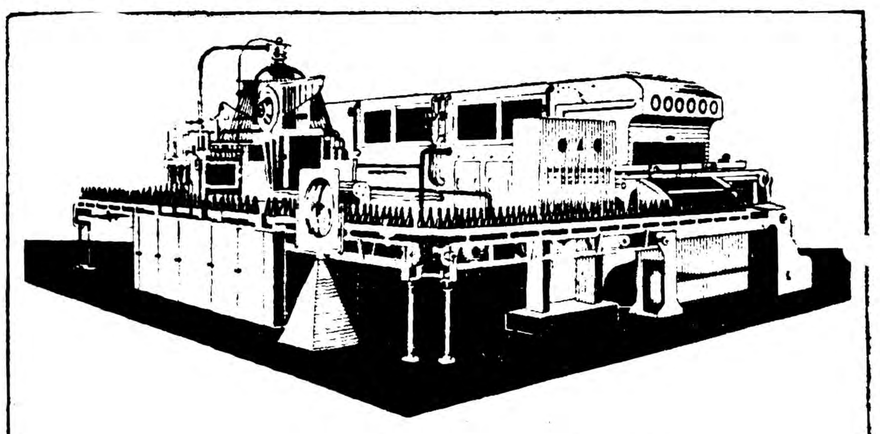

کارخانه های خودکار

لیموناد سازی ، آبجوسازی ، شرابسازی وسایر نوشابه ها ،

ساخت چکوسلواکی

جدیدترین ماشین آلات خودکار

قیمت ها مناسب

برای کسب اطلاعات بیشتر

به وابسته بازرگانی سفارت چکوسلواکی - تهران خیابان تخت جمشید - تلفن ٤۲۰۰٤ مراجعه فرمائید

ویا بآدرس زیر مکاتبه فرمائید

STROJEXPORT

PRAHA 2 CZECHOSLOVAKIA

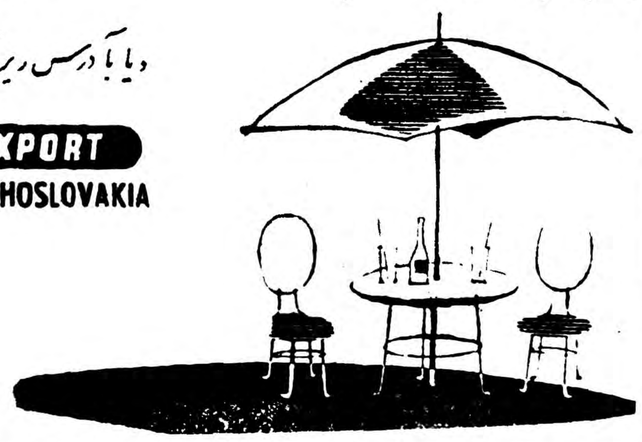

مازن آگهی زیبا

من و شما !

اتوسرویس شبانه روزی که مجانا بمراجعین هدیه میدهد

کشاورزان باید خوشحال باشند

که ازین ببعد برای خرید وسائل‌مکانیکی ومشورت درامور موتورها وتراکتورهای مورد احتیاج بیک‌مؤسسه مطمئن مراجعه مینمایند .

مهندسین‌مجربی که‌در اینجا کارمیکنند بخاطر رفاه شما حتی‌حاضر شده‌اند وام در اختیار شما بگذارند و اتومبیل دلخواهتان را باقساط‌تحویل نمایند

شاید شما هم باین مشکل‌برخورد کرده باشید . اگر برایتان اتفاق نیافتاده قطعا برای دوستان وفامیلتان پیش آمده که :

یکی میخواهد برای امور کشاورزی خود ازوسائل مکانیکی و موتوری استفاده نماید ولی اطلاعات دقیقی ندارد و ...

دیگری مترصد است اتومبیل‌بخرد یابفروشد برای مشورت در امر خرید یا فروش حیران میشود که بچه‌کسی مراجعه نماید و یااینکه شب موقعی که عازم منزل هستید و میخواهید در بستر نرم استراحت نمائید متوجه میشوید که اتومبیل شما احتیاج بسرویس دارد و با وقت کمی که دارید این عمل برای شما در روز مقدور نیست .

مطلب ما درباره همین موضوعات مختلف است که بخودی خود در زندگی روزانه مشکلاتی را بوجود می‌آورد امیدواری ما اینست که راهنمائی های لازم‌ذیل مثمر ثمر باشد .

***

مؤسسه مجهز

شما قطعا از جاده تهران نو عبور کرده‌اید ؟ اوائل جاده دست‌راست مقداری وسائل کشاورزی ازقبیل تراکتور و کمباین و غیره دیده‌اید که‌اطرافش را باپرچم های سه رنك محصور نموده‌اند در وسط این میدانگاهی تابلوهائی بچشم میخورد و روبرو در سمت چپ خیابان‌نوشته بزرك « **اتو سرویس شبانه روزی من‌وشما» و «تعمیرگاه شماره ۱» وجمله «نمایشگاه بزرك ماشین‌های کشاورزی وفلاحتی** » جلب‌نظرمیکند.درسالن‌سر پوشیده این موسسه نیز ماشین های مختلف وانواع موتورسیکلت و لوازم یدکی اتومبیل و غیره دیده میشود.

***

راهنمای فلاحت

برای تهیه رپرتاژ و توضیحات مختلف درباره سه قسمت فوق با آقای مهندس گرمانچی تماس‌گرفتم. ایشان اینطور شروع بصحبت‌کردند:

« اکثرا اتفاق میافتد که آقایان زارعین و کشاورزان که جهت خرید تراکتور و ماشین آلات کشاورزی و موتور های آسیاب و غیره مراجعه مینمایند اطلاع دقیقی از وضع موتور های مختلف و سیستم و طرز کار انواع آن ندارند در حالیکه میدانید هر نوع زمین و محیطی احتیاج بیك نوع وسیله دارد و در حقیقت انواع مختلف وسائل برای زمین‌های‌مختلف تخصیص داده شده است و... اینان با ما مشورت میکنند وما بادرنظر گرفتن نوع زمین و موقعیت محلی لوازم مورد لزوم را تعیین نموده و نظریه میدهیم حتی اگر ممکن باشد متخصصینی جهت بازدید منطقه می فرستیم بعد که لوازم مورد نظر انتخاب شد بهر یك از آقایان ارباب رجوع تا ده هزار تومان وام‌میدهیم و جهت خریداران تراکتور وموتورهای آسیاب که مایل باشند کارگر و متخصص استخدام و اعزام مینمائیم بعضی اوقات نیز در صورت لزوم لوازم وموتور های موجود آنها را با آنچه مورد نظرشان است معاوضه می کنیم . »

تجهیزات کامل !

پرسیدم آیا فقط شما در این‌قسمت کار میکنید یامتخصصین و مهندسین دیگر هستند . مهندس کرمانچی گفت :

« تحصیل من در رشته کشاورزی است و مدیر عامل اینجا هستم‌ولی ما ناگزیریم که از مهندسین دیگر نیز استفاده کنیم و برای این‌منظور دو نفر مهندس آمریکائی که‌متخصص ماشین آلات کشاورزی هستند باما همکاری می نمایند واین دو فقط در قسمت ماشین‌آلات کشاورزی‌نظریه میدهند و چون ما مشاوره فنی امور کشاورزی هستیم از این نظر وجود آنها بسیار مورد لزوم است»

سئوال شد انواع تراکتور هائی که دراینجا اتومبیل های دست دوم و سایر وسائل جهت فروش مهیا بود. لوازم یدکی‌ازقبیل باطری اتومبیل نیز بچشم میخورد این سالن از نقطه نظر خریداران اتومبیل بسیار مناسب بود .

فروشگاه بزرك اتومبیل

بعد بسالن مخصوص اتومبیل ها و موتورسیکلت هائی که منظم در کنار هم قرار داشتند و روی هرکدام اتیکت و شرائط فروش ومشخصات اتومبیل نوشته شده بود رفتیم .

هدیه مجانی

بهریك از مشتریان کارت مخصوصی که تاریخ‌مراجعه بعدی و شرح‌سرویس در آن قید شده ارائه میدهند.بعلاوه کوکاکولای مجانی ! نیز به مراجعین هدیه میگردد ! این هدیه در گرمای تابستان بنظر ما مناسب آمد وبهترین طریقه پذیرائی از مشتریان است که رفع عطش مینماید .

گوشه‌ای از نمایشگاه ماشین‌کشاورزی

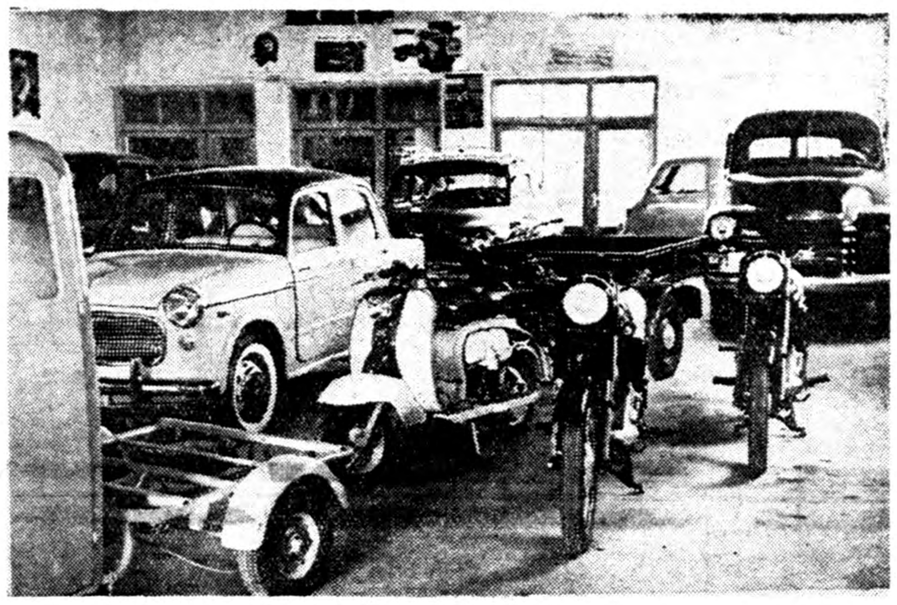

ماشین‌نو و دست دوم باقساط طویل‌المدت دراختیار مشتریان میگذارد

***

سرویس منظم شبانه‌روزی

از اول گفتیم که تابنوی «**اتو سرویس شبانه روزی من‌وشما» وهمچنین «نمایشگاه بزرك ماشین‌های کشاورزی و فلاحتی** » بچشم میخورد .

پس بد نیست درباره سرویس شبانه روزی که مورد علاقه و احتیاج عموم است مطلبی بنویسیم .

اصولا اولین تعمیر گاه اتومبیل‌های بنز در همین محل است و تعمیرگاه شماره ۱ دارای وسائل مدرن وموتوری است . این قسمت تحت نظر دو نفر متخصص آلمانی که از شرکت مریخ (نمایندگی بنز) معرفی شده‌اند اداره میشود و تاساعت ۱۰ شب جهت سرویس شبانه مراجعین می توانند اتومبیل خودرا تحویل‌دهند .

سرویس کامل در عرض ۳۵ تا ۴۰ دقیقه با دقت و سرعت‌عمل‌بوسیله لوازم آخرین سیستم و مجهز انجام میگیرد و علاوه بر خصوصیات ذکر شده در آخر صورتحساب تنظیم‌شده ۲۵ در صد ارزان تر تنظیم میگردد.

در اتوسرویس شبانه روزی من‌و شما ۳۰ نفر کارگر و کارفر ما و مهندس کار میکنند و شما برای مراجعه جهت سرویس اتومبیل یا خرید و معاوضه وسائل فلاحتی و یدکی و گرفتن وام و مشورت در امور کشاورزی و خرید ماشین آلات مربوطه کافیست که بشماره۳۰۳۸۸۷ تلفن نمائید و با خیال راحت برای همیشه از دردسر معاملات اتومبیل و ماشین فلاحتی وسرویس اتومبیل خودرا برهانید .

در نمایشگاه دارید چیست ؟

اظهار داشتند ما باشش کمپانی کار میکنیم که بشرح ذیل انواع لوازم مورد نمایندگی آنها دراختیار ما است :

۱ـ تراکتور پرش دیزل ازشرکت غریس .

۲ـ تراکتور فیات که مربوط بشرکت بازرگانی کاوش است .

۳ـ تراکتور بولیندر از شرکت سهامی پوست و پشم و پنبه .

۴ـ تراکتور M. M که نمایندگی آن باشرکت ثابت پاسال است .

۵ـ تراکتور دویتس مربوط بشرکت بهکشت .

۶ـ تراکتور هارتس که شرکت سهامی ماشین آلات ایران نمایندگی آنرا دارد .

و بر طبق احتیاج نوع زمین از شش نوع فوق استفاده میمائیم و برای مساعدت بیشتر در مقابل تضمین ملکی باقساط پنج ساله با آقایان مراجعین معامله میکنیم .

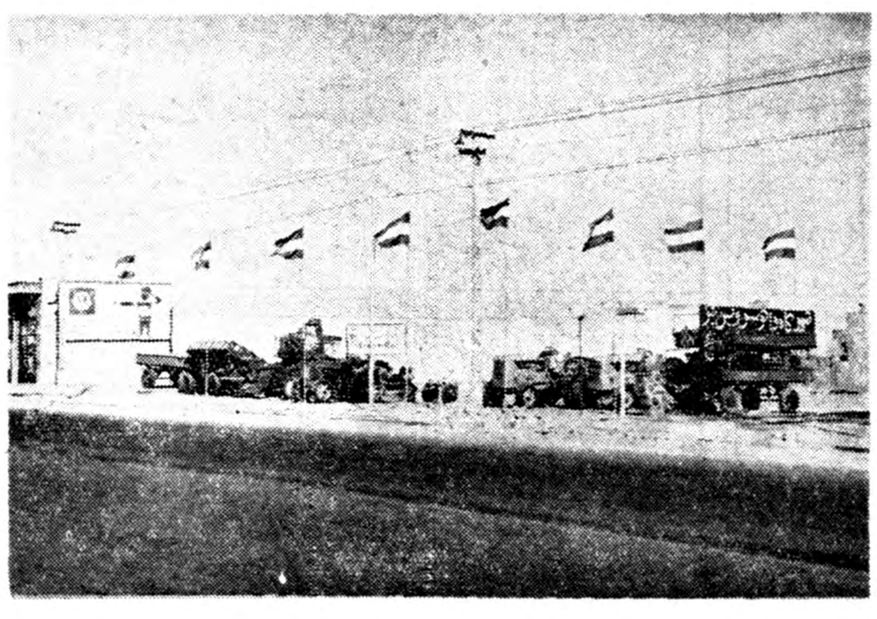

گوشه دیگری از نمایشگاه

متخصصین‌ورزیده ماشینهای‌شمارا دراسرع‌وقت درمدت تمام‌شبانه‌روزسرویس‌میکنند

ازخبرنگاراطلاعات درآلمان

ایران کنونی

یك سخنرانی جالب دربرابر روزنامه‌نگاران و دانشمندان آلمان

حبیب‌الله نوبخت درمیان جمعی ا ز استادان عالیقدر دانشگاه آلمان گفت :

ایران امروز تحت‌رهبری شاهنشاه به‌پیش میرود

گزارش زندگی سیاسی وپرحادثه شاهنشاه ایران تاریخی بس مطول خواهدشد

ما ایرانیها درباره شاهنشاهی وقدمت تاریخی‌واصالت رژیم کهنسال خود تعصب فراوان‌داریم

آقای حبیب اله نوبخت نماینده اسبق مجلس شورای ملی در یك مجلس ادبی مرکب از استادان بر جسته و عالیقدر سخنرانی جامعی در باره ایران و اقدامات اخیری که از لحاظ عمران و آبادی در مملکت تحت توجهات شاهنشاه صورت گرفته ایراد نمود که از جهت اهمیت موضوع بیشترجراید صبح و عصر آلمان در صفحات اول خود متن سخنرانی‌ایشانراچاپ‌نمودند . خبرنگار اطلاعات در آلمان ازروی‌نوشته‌روزنامه پست «زمتیونك» مطلب مزبور را تهیه و ارسال داشته که در زیر بنظر قارئین ارجمند میرسد :

خبرنگار مخصوص اطلاعات در گزارش خود از آلمان اینطور می نویسد:بنا بدعوت پروفسور «هوفمان» استاد فلسفه در دانشگاه وتسلر و رئیس آکادمی علوم جمعی از نویسندگان و دیپلمات ها در مجلس عصرانه سخنرانی و بحث ادبی‌هفتگی حضور یافتند پیش از رسمیت یافتن مجلس اکثر استادان و مخبرین گرداگردپروفسورهوفمان‌وآقای‌نوبخت که‌درآلمان بتحقیق ومطالعه مشغول است حلقه‌زده‌وچندشماره‌روزنامه‌های عصر که‌درباره مسافرت شاهنشاه به اروپا باخط‌درشت مطالبی نوشته بود جلب‌نظرمیکرد دراین وقت پروفسور هوفمان رسمیت جلسه را اعلام و اظهار داشت :

تمنی ازنوبخت

امشب‌من‌از دانشمند ایرانی و دوستم آقای نوبخت خواهش میکنم که پس از بیانات « دکتر فرانتز هومر» و تحقیقات فلسفی اوبیاناتی راجع بکشور دوست ما ایران و شاهنشاهی ایران و شاهنشاه محمد رضا شاه ایراد کرده و آنچه که پیش از رسمیت یافتن جلسه مورد بحث بود از زبان این ایرانی با تجربه بشنویم و بهره مندگردیم.

دکتر پس از اظهارات کوتاه خود بسخنانش خاتمه داد و آقای نوبخت چنین آغاز سخن کرد : در برنامهٔ امشب نوبهٔ سخنرانی با من نبود که قبلا دربارهٔ آن باخود فکر کرده باشم ولی آقای پروفسور از من خواستند مطالبی اظهار دارم نخستین مطلبی که باید برای روشن شدن ذهن شمابگویم‌اینست که‌من‌نمیدانم‌چرااکثرروزنامه‌نویسان آلمان هروقت میخواهند ازشاهنشاه ایران‌سخن‌بگویند غالباباعنوان«شاه فن‌پرزیژن» سخن خودرا آغاز میکنند .

قریب سی سال است،یعنی ازعصر « پهلوی کبیر» و هم در این عصر بکشور های جهان اعلام شد ،است که نام کشور ما «ایران» و عنوان پادشاه ما « شاهنشاه» است .

یك روز بود که یونانی هاشاهنشاه هخامنشی را «بالیوز» میخواندند و بالیوز با زبان یونانی بمعنای حاکم مستعمرات است و اطلاق این کلمه همچنانکه نویسنده تاریخ ایران «ویل دورانت» نوشته است از لحاظ تحقیر نبوده بلکه باین جهت که «داریوش » بر یونان مسلط بود و مدتهای مدید آن کشور را بطور استعمار متصرف گردیده ارتش خودرا در آنجا مستقر کرده کاپیتولاسیون بر قرار کرده بود و همینطور مردم یونان ، ایران را «پرزیا» می‌نامیدند و این نیز بدین جهت بوده است که سر دودمان شاهنشاهان هخامنشی یعنی کورش کبیر پارسی بوده است یعنی از مردم فارس، اما چندی نگذشت که این نام تغییر کرد و در عصر همان هخامنشیان بکلمه «ایران» مبدل گردید و «داریوش» که شاهنشاهی بود مورخ مکررا در سینه کوه بیستون این معنا را اعلام کرده و تصریح نمود که «... من پارسی پسر پارسی هستم ولی شاهنشاه ایرانم ...» آنگاه جغرافیای ایران را بیان کرده و از آن جمله‌پارس را نام می‌برد که یك کشور از بیست و چهار کشور ایران است وبنا براین معلوم است که ایران را با کلمه «پرسیا» نامیدن از باب تسمیه کل است باسم جزء .....

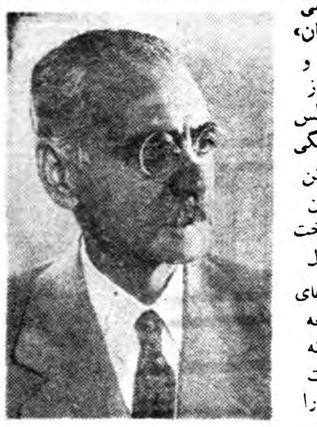

آقای حبیب‌الله نوبخت
نماینده اسبق‌مجلس‌شورایملی

تعصب زیاد

ما ایرانیها بقدری درباره‌شاهنشاهی و قدمت تاریخی و اصالت رژیم کهن سال خود تعصب داریم که بنابفرمان شاهنشاه خودمان‌محمدرضا شاه پهلوی «پهلوی دوم» چند ماه دیگر در سراسر کشور ما جشن بزرك دو هزارو پانصدمین سال شاهنشاهی ایران برپا میگردد و از همه سران کشور های دنیا ونیز کشور شما دعوت میشود که دراین جشن بزرك (شاهنشاهی) شرکت جویند و اما در باره شاهنشاه محمد رضا شاه پهلوی که امروربه مناسبت مسافرت رسمی ایشان به کشور های سلطنتی‌اروپا همه‌صفحات جراید پر است از نام ایشان و اخباری از ایران و شاهنشاهی‌ایران باید بگویم که شاهنشاه ما باآنکه هنوز مراحل اولرجوانی‌را میگذرانند گزارش زندگانی پر حادثه و سیاسی ایشان بقدری مفصل است که با تالیف آنها میتوان تاریخی مطول تدوین کرد. ناتمام

تشکر

چون در مدت قلیلی اینجانب اصول وگرامر زبان آلمانی رانزد جناب آقای جواد رضاعی دبیر و مترجم محترم زبان آلمانی در سازمان شاهنشاهی به خوبی فرا گرفته‌ام بدین وسیله از زحمات ایشان قدردانی ومشارالیه را بدانشجویانی که عازم آلمان می باشند معرفی مینمایم .

دانش میثاقیه

آ ـ ۸۸۴۷

چگونه اشرار مسلح درپناه ارتش سرخ به زنجان حمله‌کردند

بقیه ازصفحه ۷

قبلا زندان شهربانی و بعد بانکملی و تلگرافخانه را اشغال نمایند.

دیروز فرماندار با کنسول‌شوروی ملاقات و در اطراف اطلاعات رسیده مذاکره نمود کنسول شوروی اظهار داشته منهم خبرهائی شنیده‌ام‌بدژبان شوروی دستور میدهم که بتعداد گشتیها اضافه و مراقب اوضاع باشد.

طبق اطلاع رسیده شب گذشته در حدود پانصد نفر اشرار مسلح پادگان وژاندارمری‌سراب رامحاصره پس از سه ساعت زدو خورد خلع سلاح و فرمانده پادگان ستوان‌یکم ضیائی مهرو فرمانده دسته‌ژاندارمری ستوان یکم فاطمی در ساعت نیمه شب از سراب خارج شده‌اند دسته ژاندارمری نمین در محاصره است چون عامل اصلی شوروی هاهستند تعیین‌تکلیف سریع‌موردامستدعاست (کتاب مرك بود بازگشت هم‌بود ص ٤٦ـ٤٧)

واقعه‌ی فجیع و جنایت بار سراب را در یادداشت پیش ذکر کردیم و فی‌الحقیقه کسی نبودکه‌نداند این وقایع که‌بقول آقای مولوتف‌نامطلوب خوانده شد مستقیم و غیر مستقیم و استمرارا بدست عمال ارتش سرخ صورت می‌گرفت و مخالف بود با صریح فصل چهارم از پیمان‌سه‌گانه که در آنجا خیلی روشن مینویسد: « حضور نیرو های متفقین در خاك ایران جنبه‌اشغال نظامی ندارد وتا میتوان در اداره امور و نیز امور نیرو های تامینی ایران حذر خواهد شد » و مداخلات مقامات نظامی شوروی در وقایع گفته شده کاملا بعکس این تعهد بود که در ماده چهارم از پیمان سه‌گانه آمده بود . مقامات نظامی شوروی اصرار وپا فشاری مینمودند که هرچه زود تر ممکن است فرقه ساخته و پرداخته خودرا کاملا مسلط بر اوضاع استان آذربایجان نموده وخود کناری نشسته و آن حکومت پوشالی را که بوجود می آورند محافظت کنند و بهمین‌سبب در بین روز های آخر آبان تا ماه آذر و اواخر آذر ماه فعالیت عجیب و مسلحانه‌ای در سراسر آذربایجان جریان داشت و وقایع پشت سرهم رخ میداد و پشت سر هر واقعه‌ای شبح مخوف ارتش سرخ دیده‌میشد بطوریکه از روز۲۷ آبان پاسگاههای ژاندارمری نیر ـ سرعین ـ نمین ـ رضی یکی پس از دیگری خلع‌سلاح شدند وآستارانیزبتصرف‌متجسرین در آمد.

متوقف ساختن نیرو های اعزامی از تهران به تبریز در شریف آباد قزوین و تهدید فرماندهی ارتش سرخ که در صورتیکه بحرکت ادامه دهند دست باسلحه خواهدبرد میدان را برای تاخت وتاز اشرار باز گذاشت بطوریکه بعد از سقوط میانه که شرح آن گذشت اهالی زنجان اطلاع یافتند که اشرار دمکرات رو بزنجان براه افتاده‌اند اشرار پیش از ورود بشهر تبلیغات و جنك اعصاب را شروع کرده‌وروز چهارم آذر یکساعت‌ونیم بعد ازظهر بشهر زنجان ریختند و بجان مردم افتادند و ادارات دولتی را اشغال کرده وماموریت خائنانه خودراانجام دادند و در همین شهر بود که بعد از توقیف فرماندار یك بیانیه ای بزبان ترکی وبامضای حاجی میرزا علی شبستری انتشار یافت و از انتخابات مجلس موسسان گفتگو شده بود و این امر نقشه دیگری بود برای رسمیت دادن تجزیه آذربایجان و آقای مولوتف که در پاسخ به یاد داشت آمریکا گفته بود «مجمع ملی» یعنی اشرار و متجاسرین بقانون اساسی و بدولت وشاه وابسته‌ووفادارند و احساسات خوب دارند از تقاضاهائیکه برای موسسان داشتند معلوم میشد که چه اندیشه هائی در سر داشته ودر مسکوبیش ازوقت‌چه‌طرحهائی روی کاغذ آمده است که «فرقه» باید آنهارا یکی پس از دیگری اجراء نماید و یکی از آنها همین بود یعنی تهیه طومار و جمع کردن امضاء بزور سر نیزه و تهدید به قتل و کشتار و لکن با اینهمه جز همان مهاجرین که گفتیم چگونه در پناه حمایت ارتش سرخ ازمرز های ایران عبور کرده وارد کشور شده بودند دیگران طومار هارا امضاء نمیکردند واز تهدید و سر نیزه مهاجرین نیز هراسی بدل راه ندادند چنانکه در زنجان عده‌ای از میهن پرستان غیور دست از خانواده وهستی خود برداشته و بیدرنك اقدام به تشکیل سازمان های مقاومت و فعالیتهای دامنه‌دار و مهمی علیه مزدوران بیگانه و متجاسرین و خائنین بکشور نمودند و عملا بدولت شوروی فهماندند که بخلاف آنچه تعهد کرده است ایرانی هنوز زنده است و زیر بار اجنبی نمیرود و از استقلال وشرف و دین خود تا آخرین قطره خون خود دفاع خواهد کرد و همینطور هم بود و امروز هم چنین است و بعد ها هم چنین خواهد بود .

آگهی ابلاغ

آقای دکتر سید ابوالقاسم دیبا (دامپزشك فرزند آقای سید جعفر شناسنامه ۸۱۱۰ لاهیجان

چون بعلت عدم اجرای حکم دعوت بکار شماره ۲۸۰۲ر٤۳۳٤ مورخ ۱۸ر۳ر۳۸ علیه‌شمادر تاریخ۲۷ر۳ر۳۸ کیفر خواست صادر گردیده و از محل سکونت فعلی شما اطلاعی در دست نبود که مستقیما ابلاغ شودلذا باطلاع میرساند که قبل ازپایان‌مدت یکهفته از تاریخ نشر این آگهی‌جهت دریافت وتسلیم لایحه دفاعی خود نسبت بکیفر خواست باداره کل کارگزینی وزارت‌کشاورزی مراجعه، نمائید درغیر اینصورت دادگاه اداری غیابا رای مقتضی صادر خواهند نمود.

از طرف وزیر کشاورزی

آ ـ ۱۱۷۷۸

آگهی تاسیس دادگاه بخش

در نقده دادگاه بخش تشکیل و از تاریخ ۲۸ر۲ر۳۸ رسما افتتاح شده و دفتر دادگاه از تاریخ مذکور قبول داد خواست مینماید .

از طرف وزیر دادگستری

۱ـ۳ آ ـ ۱۰۵۰٤

آگهی مناقصه لوله‌کشی آب مشروب گنبدکاوس

سازمان برنامه بمنظور اجرای عملیات عمرانی شهرستان‌ها لوله‌کشی آب‌مشروب شهرستان گنبدکابوس را باشرائط زیربمناقصه میگذارد .

۱ـداوطلبان شرکت درمناقصه که جزء پیمانکاران طبقه‌بندی شده سازمان برنامه میباشند باید برای دریافت اسناد مناقصه وخرید دفترچه مشخصات به‌دفترموسسه مهندسین مشاور کوکس واقع‌درخیابان شاه چهارراه بهرامی مراجعه و پیشنهاد خودرا به‌ترتیب زیرتهیه و تسلیم نمایند . مشخصات ۱۰روز پس‌از آگهی آماده خواهدشد .

۲ـپیشنهاددهندگان میبایستی مبلغ ۵۰۰۰۰۰ریال بعنوان سپرده بحساب شماره ۵۰۲دربانك اعتبارات صنعتی بودیعه گذاشته و یاضمانت‌نامه بانکی که نمونه آن بضمیمه دفترچه مشخصات توسط مهندس‌مشاور دراختیار شرکت‌کنندگان گذارده‌خواهد شد بنفع حسابداری سازمان‌برنامه ضمیمه پیشنهاد خود نمایند تاهرگاه برنده مناقصه از پیشنهادخود عدول نماید سپرده بنفع سازمان برنامه ضبط شود. ضمانتنامه باید قابل تمدید برای سه‌ماه دوم بصرف‌اظهارمناقصه گذرانده باشد. سپرده پیشنهاددهنده درجه‌دوم قبل ازانعقاد قرارداد بابرنده مناقصه مسترد نخواهدشد .

۳ـپیشنهاد بایستی بنوعی که‌دربرك شرائط مناقصه قید گردیده تنظیم ودر ۲پاکت شماره (۱) محتوی تضمین نامه وشماره (۲) محتوی واحد بهاء اسناد مناقصه وکل پیشنهاد که به‌مهروامضای پیشنهاددهنده رسیده باشد همچنین‌مبلغ کل پیشنهاد هردودرپاکت لاك ومهرشده تاساعت ۹صبح روز چهارشنبه دهم شهریورماه ۳۸در مقابل اخذ رسید به‌دفتر موسسه مهندسین مشاور تسلیم گردد .

٤ـبه‌پیشنهادهائی که فاقد سپرده ویامشروط ومبهم بوده ویااینکه مطابق مشخصات وشرائط مناقصه تنظیم نگردیده باشد و یاباتضمین‌نامه طبق‌فرم‌سازمان همراه نباشد ترتیب‌اثرداده نمیشود. پیشنهادهای رسیده درساعت ۱۰همان روز در قسمت شهرسازی واقع‌درخیابان دانشکده تحت نظر کمیسیون مربوطه باز وقرائت خواهدشد .

حضور پیشنهاددهندگان و یانماینده آنها درجلسه آزاد بوده و کمیسیون‌مزبور دررد ویاقبول هریك از پیشنهادات و یاکلیه آنها مختار خواهد بود .

بدیهی‌است بهرنوع پیشنهاد و یاتغییر و تخفیفی که بعدازساعت مزبور دربند۳برسد ترتیب‌اثر داده نخواهد شد. ضمنا کلیه هزینه انتشار آگهی بعهده برنده مناقصه می‌باشد .

آ ـ ۱۱۵۹۲ ۱ـ۲ سازمان برنامه

تمدید آگهی مناقصه جدول سازی ونهرسازی خیابانهای یوسف‌آباد

پیرو آگهی شماره ٤۳۱٤ر٤ر۵۱۳۵ـ ۲۷ر۲ر۳۸موضوع مناقصه نهرسازی خیابان‌های‌یوسف‌آباد بدین‌وسیله باطلاع‌میرساند که مناقصه مزبور برای مدت پانزده روز تمدید میشود و پیشنهاد‌دهندگان میتوانند پاکات‌خودراتاساعت ۹صبح روز چهارشنبه ـ بیست‌وسوم تیرماه ۱۳۳۸بصندوق مناقصه دراطاق شماره ٤شهرداری بیندازند و چون جدول‌ها ونهرهای خیابان‌ها ازجدول بتونی پرفابریکه ساخته خواهدشد بنابراین به‌مقاطعه‌کارانی که جزء طبقه‌بندی شهرداری قراردارند ووسائل‌تهیه‌جدول پرفابریکه داشته باشند اجازه شرکت درمناقصه داده میشود .

آ ـ ۱۱٦۳٤ شهردار تهران

آگهی مزایده

بنگاه خالصجات در حدود ۱۳۰تن گندم و ۷۲تن جوموجوده درانبارهای خاوه ـطفان‌ـ علی‌آباد‌ـ یوسف‌آباد ورامین تحویل درانبارهای بالاراز طریق مزایده بفروش میرساند طالبین میتوانند عین جنس‌رادرانبارهای مذکور ملاحظه و پیشنهادات خودرا طبق شرائط مندرجه دراین آگهی درپاکت لاك‌ومهرشده تاآخروقت‌اداری ۲۰ر٤ر۱۳۳۸ بدفتر بنگاه خالصجات واقع‌درخیابان وصال شیرازی تسلیم و رسید دریافت دارند. به‌پیشنهاداتیکه بعداز تاریخ‌بالا برسد بهیچوجه ترتیب‌اثر داده نخواهد شد .

۱ـپیشنهاددهنده موظف‌است برای هرتن گندم ۲۵۰ریال و برای هرتن جو ۱۲۵ریال وجه‌نقد یاچك تضمین شده ... بانك ملی‌ایران بعنوان سپرده بصندوق اداره‌حسابداری‌بنگاه خالصجات تحویل و قبض‌رسید سپرده‌را ضمیمه پیشنهاد خود نمایند .به‌پیشنهادات فاقد سپرده ومشروط ترتیب‌اثر داده نخواهد شد .

۲ـحداقل قیمت گندم هرتن ۵۰۰۰ریال‌وجو هرتن ۲۵۰۰ریال می‌باشد که پیشنهادات واصله نباید از نرخ مذکور کمتر بوده و به‌پیشنهادات مبهم ترتیب‌اثرداده نخواهد شد .

۳ـبرنده مزایده موظف‌است حداکثر ظرف ده‌روز پس‌از ابلاغ کتبی بنگاه خالصجات بهاء غله مورد مزایده را دفعتا پرداخت و نسبت به‌حمل جنس ازانبارهای فوق (تامدت یکماه حداکثر)اقدام نماید ودرصورت انقضاء ضرب‌الاجل معینه وعده حمل جنس سپرده‌او بنفع‌دولت‌ضبط‌خواهد گردید.

٤ـکلیه عوارض ومالیات متعلقه و هزینه های چاپ آگهی بعهده برنده مزایده می‌باشد .

۵ـتفاوت توزین بعلت کسر واضافه آن تاصدی‌بیست‌وپنج‌ازمقدار این آگهی بانرخ پیشنهادی احتساب خواهد گردید .

٦ـپیشنهادات واصله ساعت ۱۰صبح روز ۲۱ر٤ر۱۳۳۸در بنگاه خالصجات بازوقرائت خواهد گردید. حضور پیشنهاددهندگان در جلسه قرائت پیشنهادات آزاد و بنگاه خالصجات دررد یاقبول یك یاکلیه پیشنهادات مختار خواهد بود .

مدیرعامل بنگاه‌خالصجات

آ ـ ۱۱۵۷۸ ۱ـ۲

سینماهای درجه ۱

سینما آسیا

دختران وجوانان (دوبله بفارسی)با شرکت :ویتوریودسیکا ـوالترکیاری‌ـ سوزان کاناله ـشروع :۳۰ر۱۰ صبح‌ـ ۳ـ۵ـ۷و۹ بعد از ظهر ـتلفن۴۲۹۰۹

سینما ایران

شعله های جنك ـباشرکت استفن مك نلی ـشروع ۱۰صبح ـ۲ـ٤ـ٦و ۸ بعداز ظهر ـتلفن ۳٦۳۵٤

سینما ایران (تابستانی)

جوراب ابریشمی (سینماسکوپ ـ رنگی) باشرکت فرد آستر ـسید چاریس ـشروع :هفت وسه ربع ونه وسه‌ربع

سینما ایفل

زن ومازیچه (رنگی ـسینماسکوپ ـ دوبله بفارسی)باشرکت بریژیت‌باردو‌ـ شروع :۱۱ صبح ـ۳ـ۵ـ۷و۹ بعد از ظهر ـتلفن۴۰۱۱٦

سینما اسکار

افرودیت‌ـشروع۳۰ر٤ـ۳۰ر٦ و۳۰ر۸ بعداز ظهر ـتلفن ٤۵۷۹۷

سینما برلیان

انگشتر حضرت سلیمان (دوبله بفارسی ـویستاویژن ـرنگی) با شرکت :ـبو ـویلیام مارشال ـ شروع : ۳۰ر۱۰ صبح ۳۰ر۲ـ ۳۰ر٤ـ ۳۰ر٦و۳۰ر۸ بعد از ظهر ـتلفن ۳۳۵۳۵

سینما پلازا

جنگجویان جنوب (رنگی) با شرکت: ادی مورفی ـ شروع : ۳۰ر۱۰ صبح ۳ ـ ۵ ـ ۷ و۹ بعداز ظهر ـ تلفن ٤٤۲۵۵

سینما پارك

بی‌ستاره‌ها (فیلم فارسی) با شرکت: ژاله ـشروع :۳۰ر۱۰ صبح ـ۳۰ر۲ ـ ۳۰ر٤ـ ۳۰ر٦و۳۰ر۸ بعدازظهر ـتلفن ۳۹٦۳۷

سینما تهران(تابستانی)

تسخیر ناپذیر (رنگی) با شرکت: گاری کوپر ـ شروع : ۳۰ر۷ و ۳۰ر۹

سینما تهران

جاسوسه امریکائی ـ شروع : ۳۰ر۱۰صبح ـ ۳۰ر۲ ـ ۳۰ر٤ـ ۳۰ر٦ و۳۰ر۸ بعداز ظهر ـ تلفن ۳۸۱٦۵

سینما تخت جمشید

جدال درآفتاب‌ـباشرکت گریگوری پك ـجنیفر جونس ـجوزف‌کاتن ـ شروع :۱۰صبح ـ۳ـ۵ ـهفت وربع ونه‌و نیم ـ تلفن ٤۳۵۵۰

سینما حافظ

نوشیدنی سرد در اسکندریه (دوبله بفارسی) باشرکت جان‌میلز ـشروع ۳۰ر۱۰ صبح ـ۳۰ر۲ ـ۳۰ر٤ ـ۳۰ر٦ و۳۰ر۸ بعداز ظهر ـتلفن ۳٤۰۷٤

سینما دنیا

شبهای بحرانی ـ با شرکت : ژرژ لوبرك‌شروع:۳۰ر۱۰صبح‌ـ۳۰ر۲ـ۳۰ر٤ـ ۳۰ر٦ و ۳۰ر۸ بعداز ظهر ـ تلفن ۳۳۸۱۲

سینما دیانا(زمستانی)

لحظه پر هیجان ـ باشرکت: آلان لاد ـ شروع : ۳۰ر۱۰صبح ـ ۳۰ر۲ـ ۳۰ر٤ ـ ۳۰ر٦ و ۳۰ر۸ بعداز ظهر.

سینما دیانا(تراس)

آهنك قلب من (رنگی) باشرکت: سوزان هیوارد ـ شروع : ۳۰ر۷ ـ ۳۰ر۹ ـ تلفن ٤۲۰۱۰

سینما رویال

شعله های جنك ـباشرکت استفن مك نلی ـشروع ۳۰ر۱۰صبح ـ۳۰ر۲ ـ۵ـ۷ و۹ بعداز ظهر ـتلفن ٦۸۲۰٦

سینما رکس

قلب بچه (دوبله بفارسی) با شرکت: ریچاردویلیامز ـ شروع : ۱۰ صبح‌ـ ۳۰ر۲ ـ۳۰ر٤ ۳۰ر٦و ۳۰ر۸ بعد از ظهر ـ تلفن ۳٤۱٦۹

سینما رادیوسیتی

جوراب ابریشمی (سینما سکوپ ـ رنگی)باشرکت‌فردآستر ـسیدچاریس شروع ۳۰ر۱۰ صبح ـ۳ـ۵ـ۹ بعداز ظهر ـتلفن ٤۳۳۲۰

سینما سعدی

دختران وجوانان (دوبله بفارسی)با شرکت :ویتوریودسیکا ـوالترکیاری‌ـ شروع: ۳۰ر۱۰ صبح‌ـ ۳۰ر۲ـ۳۰ر٤ـ ۳۰ر٦و۳۰ر۸ بعد از ظهر ـ تلفن ۳٦٤٦۸

سینما (تابستانی‌وزمستانی)

قامانگو (رنگی ـ سینماسکوپ ـ دوبله بفارسی)باشرکت: کوردیورگنز‌ـ شروع: در زمستانی ۳۰ر۱۰ صبح ۳۰ر۲ ـ ۳۰ر٤ ـ ۳۰ر٦ و ۳۰ر۸ بعد از ظهر ـدر تابستانی ۸ و ۱۰ بعد از ظهر تلفن ۳٦٤۲٤

سینما کریستال (زمستانی)

سینگوالا ـ باشرکت: ویو کالین فورس ـشروع :۳۰ر۱۰ صبح ـ۳۰ر٤ـ ۳۰ر٦ و۳۰ر۸ بعد ازظهر

سینماکریستال «تابستانی»

از امجا تا ابدیت شروع ۳۰ر۷ و۳۰ر۹ بعد از ظهر ـ تلفن ۳۷٦۷۵

سینماکارون

خزانه‌چی ـشروع ۳۰ر٤ـ۳۰ر٦ و ۳۰ر۸ بعداز ظهر ـتلفن ٤۰۰٦۵

سینما مترویل

جنگجویان جنوب (رنگی) باشرکت: ادی مورفی ـ شروع : ۱۰ صبح ـ ۳۰ر۲ ـ ۳۰ر٤ ـ ۳۰ر٦ و ۳۰ر۸ بعد ازظهر ـ تلفن ۳۹٤۱۰

سینما مولن روژ

جوراب سیاه‌ـباشرکت لکس‌بارکر‌ـ شروع :۳۰ر۱۰ صبح‌ـ ۳ـ۵ـ۷و ۹ بعداز ظهر ـتلفن ۳۸۷٦۵

سینما نیاگارا (تراس)

نوشیدنی سرد در اسکندریه (دوبله بفارسی) باشرکت جان میلزـ شروع ۳۰ر۷ ـ۳۰ر۹ بعداز ظهر

نیاگارا (سالن)

تسخیر ناپذیر (رنگی) باشرکت : گاری کوپر ـشروع ۳۰ر۱۰ صبح‌ـ ۳۰ر۲ـ ۳۰ر٤ ـ۳۰ر٦ و۳۰ر۸ بعداز ظهر تلفن ٦۵۳۰۷

سینما همای

سایه (فیلم‌فارسی) باشرکت : امین امینی ـ شهین ـشروع: ۳۰ر۱۰صبح‌ـ ۳۰ر۲ـ ۳۰ر٤ـ۳۰ر٦ و۳۰ر۸بعدازظهر تلفن ٤۲۱٦۹

سینماهای درجه۲

سینما پردیس

سلطان اوکیف ـ باشرکت: برت لنکستر‌ـ شروع : ۳۰ر۱۰ صبح ۳۰ر۲ـ ۳۰ر٤ ـ ۳۰ر٦ و ۳۰ر۸ بعداز ظهر .

سینماتاج

یکه‌سوار (رنگی) شروع :۱۰صبح‌ـ ۳ـ۵ـ۷و۹ بعد از ظهر ـتلفن ۳۳۰٦٤

سینما سیلوانا

نگاه شوخ (دوبله بفارسی) شروع: ۱۰صبح ٤ـ۳۰ر٦و ۳۰ر۸ بعد ازظهر‌ـ تلفن ۳۳۷۷۷

سینما فری

بی‌ستاره‌ها (فیلم فارسی) باشرکت ژاله ـشروع :۳۰ر٤ـ۳۰ر٦ و۳۰ر۸ بعدازظهر ـتلفن ۲۷۸۹۳

سینما فردوسی

بی‌ستاره‌ها (فیلم فارسی) با شرکت: ژاله شروع :۳۰ر۱۰ صبح ـ۲ـ٤ـ٦و ۸ بعد از ظهر ـتلفن ۳۵۷۸٤

سینماسراد

دو عروس برای سه برادر (فیلم فارسی) با شرکت : شهین ـ مهوش‌ـ آفت ـ شروع : ۳۰ر۲ ـ ۳۰ر٤ ـ ۳۰ر٦ و ۳۰ر۸ بعداز ظهر .

تئاترها

تئاتر آناهیتا (یوسف‌آباد)

تا۱۵ مرداد تعطیل است .

تئاتر تهران (سالن اول)

کمدی دکتر شهر ما :با شرکت پرخیده ـ مورین ـ کاشانی ـوحدت بهرامی ـ شروع ۸بعداز ظهر تلفن ۳۷۳۵۱

تئاتر تهران (سالن دوم)

افیون : با شرکت : مهرزاد ، مصفا‌ـاسدزاده ـ شروع ۸بعد ازظهر

جامعه باربد

نمایشنامه مرفین ـ با شرکت:شهلا و جعفری ـ شروع :۳۰ر۸ بعد ازظهر تلفن ۳۲٦٦۵

آخرین تغییرات برنامه سینماها را هرروز در صفحه ماقبل‌آخر ملاحظه فرمائید

مدیرشرکت راه سازی وساختمانی بفکرفرورفته
تابهترین فورگن خاك برداری رابرای کارگاههای
وسیع ومتعدد خود پیدا کند

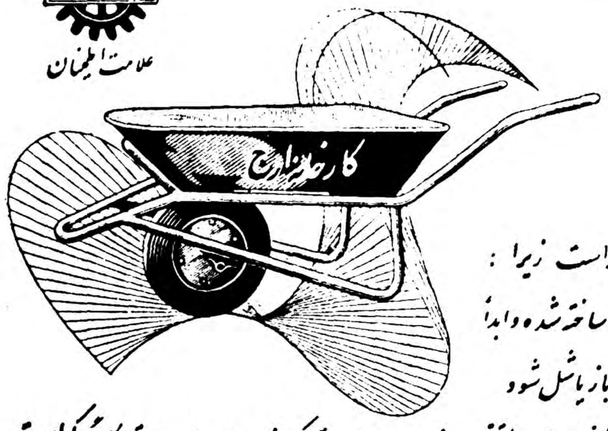

علامت اطمینان

انتخاب فورگن خاك برداری
مدل جدید ساخت

کارخانه ارج

بهترین راه‌حل برای آقای مدیراست زیرا :

- شاسی فورگن یکپارچه ازلوله ساخته شده وابدا پیچ ومهره ندارد که درحین کار باز یاشل شود
- طرح مدرن فورگن که ازبهترین انواع خارجی اقتباس شده طوری است که وزن باررروی دست کارگرکم است
- انواع مختلف چرخ لاستیکی ـ چرخ آهنی ـ نوع سبك ، نوع سنگین به تعداد زیاد آماده فروش است
- قیمت آن حداقل ممکن است

کارخانه ارج تهران خیابان شوش فروشگاه ارج خیابان فردوسی جنب خیابان ثبت تلفن : ۲۳۲۰۸ـ۲۸۷۷۴ ۳۲۷۱۷

درشهرستانها به نمایندگیهای ارج مراجعه فرمائید

آ ـ ۱۱۷۵۲

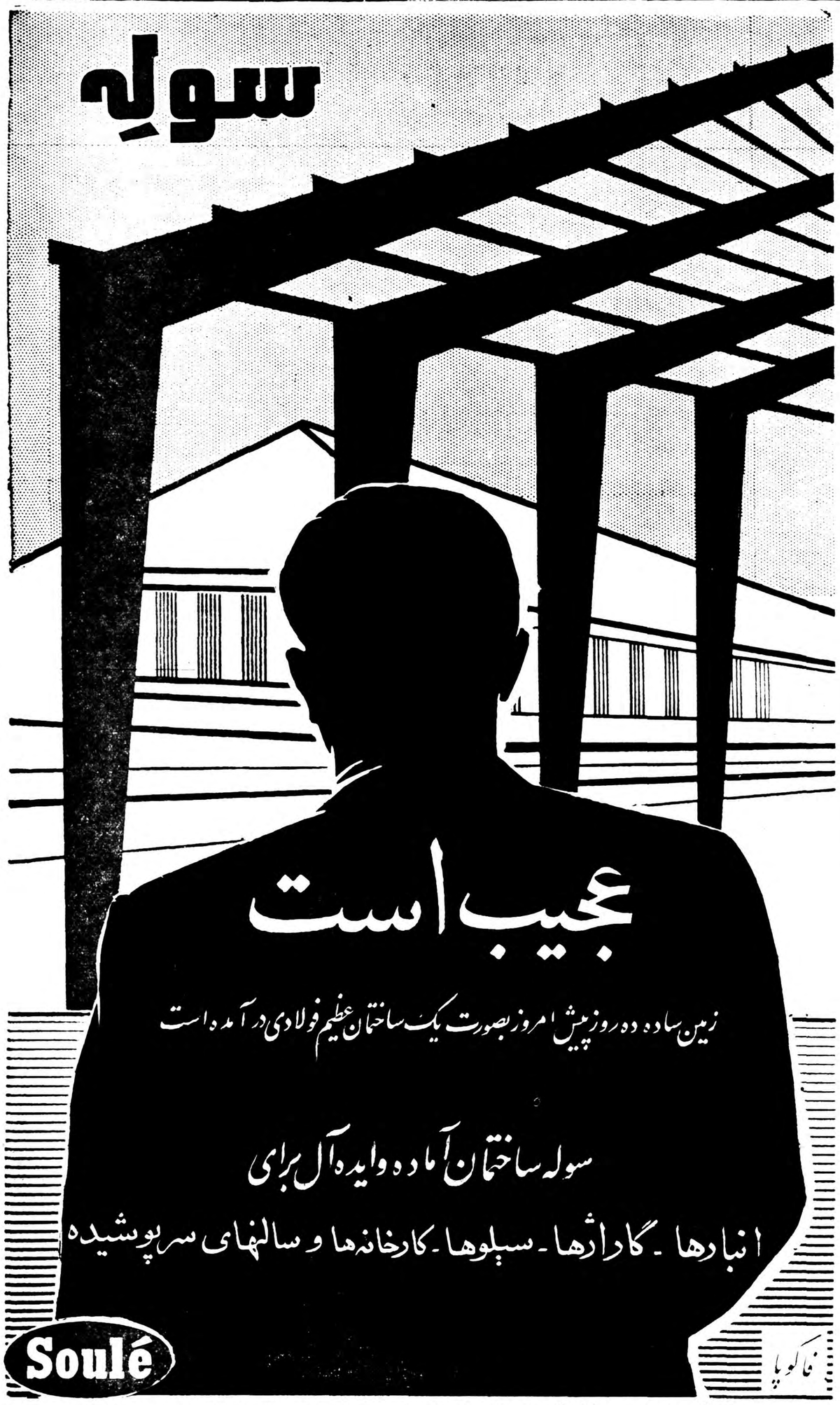

پس‌از انتخاب زمین مورد نظر قرارداد لازم را برای نصب ساختمان سوله امضا کنید . وپس‌از ۱۰روز یك ساختمان عظیم فولادی تحویل بگیرید

این شوخی و چشم بندی نیست !

قطعات آماده ساختمانهای سوله باآچاری ساده بوسیله‌چند کارگرمعمولی ظرف‌مدت‌کوتاهی نصب‌وقابل بهره‌برداری‌میگردد
نماینده انحصاری: شرکت سهامی بازرگانی آرین تهران- سرای حافظ تلفن ۵۰۰۹۱ تا ۵۰۰۹۴ آ-۱۱۶۹۴

آگهی حراج

بانك کشاورزی ایران تعدادی اثاثیه واموال زائدبرمصرف خودرااز قبیل ماشین تحریر- بادبزن برقی- قالی وقالیچه- لوازم برق- میز و صندلی- وغیره ازطریق حراج بفروش میرساند داوطلبین می توانندهمه روزه ازتاریخ ۳۸٫۳٫۲۳ ازساعت ۳ ونیم بعداز ظهر برای شرکت در حراج محوطه بانك واقع درخیابان پارك شمالی شهرحضوربهمرسانند.

بانك کشاورزی ایران

آ-۸۸۸۶ ۱-۵

آگهی از بندر معشور

اینجانبان برادران بدیعی واصناف بازار چوبی بندر معشور مراتب قدردانی را از رئیس واعضاء انجمن شهر دائر بر آزاد کردن قصابی درمعشور ابراز مینمائیم وموفقیت یکایك آنهارا ازخداوند خواستاریم.

فتحعلی بدیعی - کرمعلی بدیعی - لطفعلی بدیعی - نوراله ملکپور- مرتضی صفاری - حسن ابراهیمیان - مجید ماپینه فروش - علی کریمی- نجفقلی مشرف - عباس عباسی - حیدر شاهنوشی - ویکصدامضاءدیگر

آ-۱۱۷۹۰

لاستیک های باری جدید ژیلت را امتحان کنید

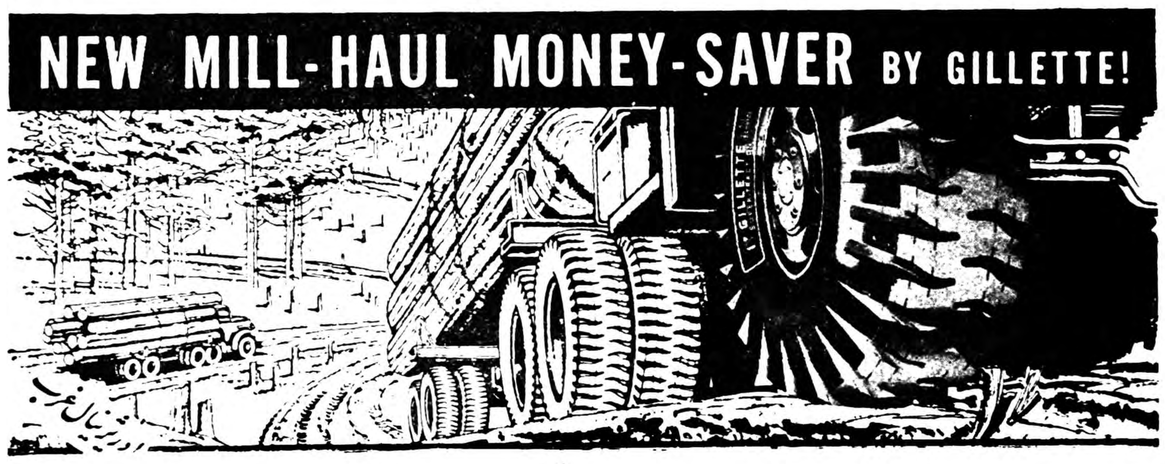

نماینده انحصاری : شرکت سهامی - سامی

آ- ۱۱۶۷۲

از همین جمعه ، دراطلاعات هفتگی

دو داستان مسلسل بی‌نظیر

میخانه عشاق

بقلم : عباس فروتن

سرگذشت شورانگیزی از عشق ، هوس ، ماجراجوئی، جنایت وانتحار

نبرد در ظلمت

ماجرای یك دانشجوی ایرانی که درپاریس بدام سازمانهای جاسوسی بین‌المللی میافتد

دو داستان جذاب ، دوسرگذشت هیجان‌انگیز

همین جمعه دراطلاعات هفتگی

چون اداره موزه‌ها و فرهنك عامه موظف است که لهجه ها ، مثلها ، قصه ها ، معتقدات ، ترانه ها ، آداب ورسوم.... پایتخت و همه شهر ها و دهات ایران راگردآوری و بررسی وسپس چاپ نماید و برای اینکار احتیاج فراوان بیاری و همکاری هم‌میهنان گرامی دارد لذا ازکسانیکه میتوانند در این زمینه بااین اداره همکاری کنند و اطلاعات خودرا دردسترس بگذارند ، خواهشمند است که در تهران باداره‌موزه‌ها و فرهنك عامه (میدان ارك کاخ ابیض) مراجعه نمایند تاترتیب همکاری داده شود از شهرستانها نیز میتوانند بوسیله نامه بااین اداره تماس بگیرند اطمینان داده میشود که‌نام کسانی که همکاری کرده‌اند در انتشارات اداره ذکر شود و همچنین موادی که فراهم آورده‌اند بنام خود آنان چاپ خواهد شد .

رئیس اداره موزه ها و فرهنك عامه

آ-۱۱۵۸۰ ۱-۳

آگهی مناقصه شماره ۲

ستاد نیروی دریائی شاهنشاهی ۱۵قلم رنك وروغن واحدهای شناور نیروی دریائی شاهنشاهی درسال ۱۳۳۸ را بشرح زیراز طریق مناقصه خریداری می‌نماید .

۱-رنك ضدخزه	۳تن
۲-رنك ضدزنك	۳تن
۳-رنك سفید روغنی	٤تن
٤-رنك سفید براق	۵ر۱تن
۵-رنك خاکستری براق	۵ر۱تن
٦-رنك وروغن خاکستری	۹تن
۷-رنك وروغن قرمز	۱تن
۸-رنك وروغن زرد	۱تن
۹-رنك وروغن سبز	۱تن
۱۰- رنك‌نان‌اسلیپ‌خاکستری	۱تن
۱۱-رنك ضدزنك‌اکسید آهن	۲تن
۱۲-بودر ضدزنك	۱تن
۱۳-تربانتین	۱تن
۱٤-رنك وروغن خام	۵۰۰کیلو
۱۵-رنك‌وروغن پخته	۵۰۰کیلو

شرایط

۱-برنده مناقصه موظف‌است پیشنهادات خودرا تاروز ۱۵تیرماه ۳۸ بستاد نیروی دریائی تسلیم نماید .

۲-کلیه قیمتها بایستی باکرایه حمل و نقل‌بی‌انداف‌خرمشهر باشد .

۳-قیمتها برای هرکیلو بدلار تعیین و پیشنهاد شود .

٤-حداکثر بایستی پیشنهاددهندگان پیشنهادات خودرا تاآخر ساعت اداری روز دوشنبه ۱٤تیرماه ۳۸برابر ششم ژوئیه ۱۹۵۹به‌نیروی دریائی تسلیم نمایند .

۵-هرگونه عوارض وحق‌الدرج آگهی ها بعهده برنده مناقصه‌است.

٦-نیروی دریائی دررد یاقبول یك یاکلیه پیشنهادات مختاراست .

۷-پیشنهادات واصله درساعت ۱۰صبح‌روزدهم تیرماه ۳۸بازوقرائت خواهدشد .

آ-۱۱٤۹۸ **نیروی دریائی**

بشرکت سهامی ایران وغرب

خیابان شاهرضا پس چهارراه یوسف آباد پهلوی تلفن ۴۴۱۸۷-۴۴۱۱۸

آ- ۱۱٦۷۰

آگهی مناقصه

حسابداری کل کارخانجات ارتش دویست عدد باطری‌الکتروکارمورد احتیاج کارخانجات مهماتسازی راازطریق گشایش اعتبار بواحد دلار بدون هزینه بیمه تحویل بندر خرمشهر بابسته‌بندی بین‌المللی‌دریائی باشرایط ومشخصات زیراز طریق مناقصه خریداری می‌نماید .

۱-شرکت کنندگان درمناقصه میتوانند بامراجعه قبلی باین اداره صورت مشخصات راازدائره تدارکات دریافت و سپس مبادرت بتسلیم پیشنهاد نمایند .

۲-سپرده مورد مناقصه مبلغ هشت‌هزارریال است که باید یانقدا بصندوق این اداره واقع‌در انتهای خیابان ژاله پرداخت و قبض رسید ویاتضمین بانکی ضمیمه پیشنهاد خود نمایند (چك بجای سپرده قبول نمیشود)در صورتیکه برنده مناقصه از پیشنهاد خود عدول نمایدسپرده مزبور بنفع‌دولت ضبط خواهدشد .

۳-برنده مناقصه ملزم است برای حسن‌انجام کار معادل صدی ده مورد مناقصه را بنام تضمین بصندوق‌این اداره بسپارد واین مبلغ پس‌از خاتمه تحویل جنس‌وواریز حساب قابل استرداداست .

٤-هزینه ثبت قرارداد و پرداخت مالیات وسایر عوارض مربوطه که طبق‌مقررات بمعامله تعلق بگیرد بعهده برنده مناقصه است .

۵-اداره مجاز خواهدبود تاصدی‌بیست‌وپنج ازمیزان جنس یاکارمورد معامله را کسرو یااضافه نماید .

٦-به‌پیشنهادهای مشروط ومبهم و پیشنهادهائیکه بعدازمدت مقرر برسد و یافاقد سپرده باشد و یافقط‌برای بعضی ازاقلام مورد سفارش برسد مطلقا ترتیب‌اثرداده نخواهدشد ضمنا مدت اعتبار پیشنهادات‌از تاریخ تسلیم نبایستی از ٤۵روز کمتر باشد .

۷-پیشنهاددهندگان بایستی پیشنهاد خودرا دردوپاکت لاك‌ومهرشده پاکت الف‌شامل مشخصات فنی و قبض سپرده یاتضمین بانکی وپاکت ب ارزش کالاوسایر شرایط تجاری بدفتر این اداره بنشانی فوق تحویل نمایند .

۸-حضور پیشنهاددهندگان در جلسه مناقصه‌بادردست‌داشتن‌معرفی‌نامه کتبی آزاد است .

۹-جنس مورد مناقصه باید حداکثر درکوتاهترین مدت‌ممکنه‌درمحل‌بندر خرمشهر تحویل شود .

۱۰-مدت قبول پیشنهادات تاآخروقت‌اداری روز ۱۵ر٦ر۳۸خواهدبود.

۱۱-پیشنهادات واصله درساعت ۱۰صبح روز ۱٦ر٦ر۳۸بازوقرائت خواهدشد .

۱۲-اداره دررد یاقبول هریك از پیشنهادات مختار است .

اداره‌حسابداری کل کارخانه‌های ارتش

آ-۱۱٦۵٦

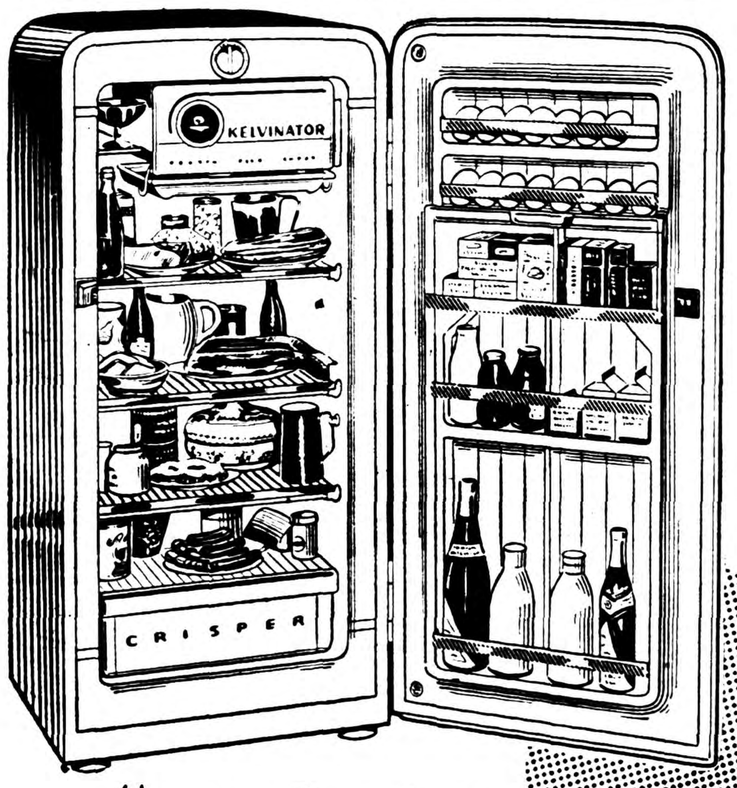

درگرمای تابستان
میوجات وآشامیدنیهای
خنك بی اندازه لذت بخش
است

فقط باتهیه یکدستگاه یخچال
کلوینا تور
میتوانید باین لذت برسید
کلوینا تور قدیمی ترین سازنده یخچال در دنیاست
نماینده انحصاری شرکت سهامی فیروز - خیابان سعدی - تهران

KELVINATOR

بازدید سفرای خارجی از تاسیسات سد

بقیه ازصفحه اول

و توضیحات لازم وسیله آقای‌مهندس اصفیا سر پرست سازمان‌سد کرج بسفرای خارجی داده میشد . چیزی که بیشتر مورد توجه مدعوین قرار گرفته بود سرعت و فعالیت کار مهندسین و کار گران سد بودسفیر آندونزی میگفت من از اغلب کار های عمرانی که در ایران انجام می شود دیدن کرده‌ام ولی بعقیده من یکی از جامعترین برنامه ها که در ایران شروع شده همین سد کرج است بخصوص که این سد قبل از موعد مقرره ساخته خواهد شد .

سفیر افغانستان میگفت ساختن این بند که‌باعث‌آبادی وعمران کشور خواهد بود موجب خوشوقتی است . آقای سفیر خیلی علاقه داشت بجای سد کلمه (بند) را بکار برد زیرا او اظهار میداشت سد هائی که در گذشته در ایران ساخته میشد باین نام خوانده میشد مثل بند امیر و غیره اما موضوع جالب‌برای‌من این است که وقتی ۲۷ سال قبل باسمت مستشاری در سفارت افغانستان در ایران ماموریت داشتم آثاری از آبادانی در کرج مشاهده نمیکردم ولی امروز که پس از ۲۷ سال از این منطقه دیدن میکنم ترقیات سریعی در وضع کرج و اطراف آن می بینم .

وسفیر پاکستان هم با لهجه شیرین خود گفت من در اغلب کشور ها از سد هائی که ساخته میشود دیدن کرده‌ام ولی برای من سد کرج‌بسیار جالب بود و موضوع جالب تر اینکه می بینم همه کارکنان با علاقه مشغول بکار هستند و پس از اینکه از قسمت های مختلفه سد بازدیدشد پذیرائی ناهار از مدعوین بعمل آمد ساعت ۲ بعداز ظهر بتهران‌بازگشتند.

سد کرج ۴۳ متر بالا رفته است

در بازدید دیروز آقای مهندس اصفیاء معاون سازمان برنامه و سرپرست سازمان‌سد کرج‌بخبرنگار ما گفت از مجموع ۷۰۰ هزار متر مکعب بتون لازم برای سد کرج تاکنون ۹۰ هزار متر مکعب آن ریخته شده است و در حال حاضر کار بتون ریزی با سرعت ادامه دارد و روزانه ۸۰۰ متر مکعب بتون ریزی میشود و این مقدار درآینده تا ۱۰۰۰ متر مکعب در روز افزایش میابد و علت آن اینست که چون در پائین دره تنك است گنجایش بیشتری ندارد ولی در نقاط بالا در اثر تسهیلات برای ۱۰۰۰ متر فراهم میگردد. طول سد ۱۸۰ متر میباشد که تا بحال ۴۳ متر بالا رفته است.

آقای اصفیاء اضافه کرد که در حال حاضر بطور متوسط ماهیانه هفت میلیون تومان برای سد کرج خرج میشود و از بدو شروع کار تا کنون در حدود ۲۲۰ میلیون‌تومان برای ساختن سد خرج شده و تا اتمام کار ۴۰۰ میلیون تومان‌هزینه برمیدارد البته خط انتقال برق به طهران و سایر لوازم نیز جزو رقم بالا محسوب میشود .

معاون سازمان برنامه افزود که در حال حاضر دو ژنراتور که‌ظرفیت ۷۵۰۰۰ کیلووات برق را دارد به دولت ژاپن سفارش داده شده و توربین آن نیزبانگلستان سفارش گردیده نیروی برق سد کرج فقط رفع نیازمندی شب‌تهران را میکند زیرا کارخانه های‌موجود تهران میتواند برق روز تهران را بدهد. فعلا بابکار گذاشتن دو ژنراتور مصرف چند سال آینده‌برق تهران تامین میشود و در صورت لزوم ژنراتور سومی سفارش داده خواهد شد.

بطوریکه خبرنگار ما گزارش میدهد مقامات مربوطه سد کرج اظهارمیدارند که‌ساختمان‌سد کرج سه ماه قبل از موعد که در قرارداد ذکر گردیده‌تحویل‌سازمان‌برنامه داده میشود در این مورد معاون سازمان بخبرنگار ما گفت باتسریعی که در کار میشود اگر بهمین‌طریق پیش برویم این امر امکان پذیر است و هرقدر ساختمان سد زودتر تمام شود مخارج عمومی شرکت مقاطعه کار کمتر میشود و در ضمن برای هر روزی که کار سد زودتر تمام بشود پاداشی برای آنان در نظر گرفته شده است و ما نیز بهره برداری خود را از سد زودتر شروع میکنیم‌وبرعکس اگر تاخیری در کار بشود برای هر روزتاخیر جریمه‌ای در نظر گرفته شده‌است.

در بازدید دیروز سفیر پاکستان گفت ظاهرا قرار است بزارچینی که در اطراف سد اقامت دارند و مزرعه‌شان زیر آب خواهد رفت‌پول بدهند ولی من معتقدم نباید بزارعین پول داد چون سابقه نشان داده‌است که زارعین پول را بمصارف دیگری میرسانند بهتر آنست که به‌آنها زمین و برق و وسائل کشاورزی بدهند. مقامات ایرانی در این‌مورد اظهار میدارند که چنین تصمیمی از طرف ما اتخاذ شده و زمینی در نزدیکی کرج در نظر گرفته‌ایم که در اختیار زارعین گذارده خواهد شد و کمکهای مادی نیز بزارعین خواهد شد.

درجلسه‌دیشب

بقیه‌ازصفحه اول

بانك بزرك صنعتی

موضوع بعدی مربوط به بانك بزرك توسعه صنعتی بود در این‌زمینه آقای منصور دبیر کل شورایعالی اقتصاد گزارشی مطرح کرد این گزارش مربوط به کمیسیونی بود که اخیرا با شرکت آقایان‌مهندس شریف امامی وزیر صنایع‌ومعادن ناصر وزیر دارائی مهندس خسرو هدایت وزیر مشاور و قائم مقام نخست وزیر در سازمان برنامه و منصور معاون اقتصادی نخست‌وزیر و دبیر کل شورای عالی اقتصاد کاشانی‌مدیر کل‌بانك‌ملی‌ومدیرایرانی بانك توسعه صنعتی ایران تشکیل شد. این کمیسیون طرحی را که درباره چگونگی تاسیس بانك‌توسعه صنعتی توسط مشاورین اقتصادی‌و مالی دبیرخانه شورا و سازمان‌برنامه تهیه شده بود تائید کرده و برای تصویب بشورا فرستاده بود. شورا این طرح را مورد تائید قرار داد و قرار شد در جلسه امروز هیئت وزیران مطرح و تصویب شود . شورا در جلسه‌دیروزخودشرایط اعطای اعتبار از طرف بانك بین‌المللی ترمیم و توسعه و صندوق وام های عمرانی امریکا را مورد تائید قرار داد موضوع دریافت اعتبار بعد از تصویب هیئت وزیران عملی خواهد شد و بانك توسعه صنعتی تااوایل شهریور ماه کار خود را شروع خواهد کرد.

خانه‌برای کارمندان

موضوع بعدی مربوط به ساختن خانه برای کارمندان دولت بود که گزارش مفصل آن توسط آقای دکتر آموزگار وزیر کارباستحضار رسید. پیرامون این گزارش گفتگو های زیادی صورت گرفت ونظریاتی ابراز شد و بالاخره تصمیم گرفته شد زمین خالصه واقع در شمال تهران از طرف وزارت کشاورزی هرچه زودتر در اختیار سازمان‌تهیه مسکن قرار گیرد تا در آن برای کارمندان دولت خانه ساخته‌شود.

انبار های رسمی

موضوع تاسیس انبار های رسمی یکی دیگر از مسائل مورد مذاکره بود. در این مورد اعضای شورا نظریات گوناگونی ابراز داشتند بهمین جهت بررسی‌ورسیدگی کامل آن بجلسه آینده موکول گردید و در پایان سه وام صنعتی برای تاسیس سه کارخانه شیر پاستوریزه در تبریز آجر سازی خودکار در تهران و تهیه مواد غذائی درشمال مورد تائید قرار گرفت.

مجلس شورای ملی

مجلس شورای ملی با مداد امروز بریاست آقای سردار فاخر حکمت جلسه علنی داشت.

طرح سئوال

در آغازجلسه‌سئوال‌آقای خلعت‌بری از وزارت دارائی مطرح شد آقای ناصر وزیر دارائی گفت:

در جواب سئوال جناب آقای خلعت بری نماینده محترم مبنی باینکه از مبلغ پانصد میلیون ریال که از بابت قرضه ۲۳ میلیون دلار ببانك رهنی اختصاص یافته چه‌مبلغ ببانك مزبور تادیه شده و چه مبلغ در اختیار شعب بانك رهنی استانها و شهرستانها قرار گرفته .

باستحضار میرساند اولا مبلغ پانصد میلیون ریال که‌از محل‌وام ۲۳ میلیون دلار باید به بانك‌رهنی پرداخت شود تا کنون مبلغ یکصد میلیون ریال پرداخت شده و نسبت بمبلغ چهار صد میلیون ریال بقیه چون در نظر گرفته شده بقیه وام مذکور برای ساختمان مسکن‌جهت کارمندان در مرکز و شهرستانها بمصرف برسد وچون اجرای نظریه مذکور باید با نظر وام دهنده باشد و با مذاکره و مکاتباتیکه بعمل آمد موافقت کلی وام دهنده نیز جلب شده لهذا بپرداخت‌بقیه مبلغ مذکور با تنظیم برنامه لازم اقدام خواهد شد.

ثانیا بطوریکه بانك رهنی ضمن نامه شماره ۲۳۴۳ مورخ۱۸ر۳ر۳۸ اشعار داشته‌اند از مبلغ یکصد میلیون ریال دریافتی تا آخر سال ۱۳۳۷ مبلغ ۰۰۰ر۲۵۰ر۳۲ ریال‌و تاتاریخ۱۷ر۳ر۳۸مبلغ۰۰۰ر۰۰۰ر۲۷ ریال جمعا مبلغ ۰۰۰ر۲۵۰ر۵۹ریال بشعب شهرستانها حواله شده وبقیه تا میزان هشتاد در صد مبلغ یکصد میلیون ریال در ظرف چند ماه‌دیگر مطابق برنامه که دارند حواله خواهد شد.

آقای خلعت بری ضمن‌توضیحاتی گفت منظور ما این بود که ۸۰در صد وام مزبور صرف آبادانی شهرستانها شود تا دیگراهالی شهرستانها بتهران هجوم نیاورند و حالا بانك رهنی برنامه‌ای دارد که ٤ هزار خانه در تهران بسازد .

اهالی تهران از بسیاری مزایا برخوردار هستند که شهرستانیها از آن محروم هستند ما ۲ سال است که بشهرستانیها وعده‌میدهیم که ۸۰ در صد ۵۰ میلیون تومان را به آنها بدهیم ولی چنین کاری نشده است عموم طبقات خصوصا کارگران و کسبه های شهرستانها استحقاق بسیار زیادی دارند باید نسبت باموزشهرستانها توجه‌بیشتری کرد .

آقای‌ناصر وزیردارائی مجددا توضیحاتی داد و گفت بنده تاکید میکنم که دولت از دادن بقیه پول ببانك رهنی منصرف نشده است.

لایحه اختیارات استانداران

بعد بحث‌دربقیه‌مواد لایحه‌اختیارات استانداران که‌از جلسه قبل مانده بودآغازشدوآقای‌عمیدی نوری‌هنگام بحث در ماده سوم لایحه گفت این ماده ضمانت اجرائی ندارد ودور از شان قانون است .

قانون نباید مبهم باشد وبایددارای معنای معینی باشد سپس‌پیشنهادهای رسیده قرائت شد ودرماده پنجم آقایان عمیدی نوری ـخلعت بری ـ دکتررضائی ـمهندس جفرودی تذکراتی دادندوپیشنهادهای مربوط بماده مزبور خوانده شد.

درماده هفتم آقای دکتردادفر تذکراتی داد وگفت وزارت‌کشور اعتبارات غیر مستمر نداشته‌وبودجه عمرانی خاصی ندارد لذا بایدبه استانداران اختیارات مالی داد بعد آقایان رامبد مخبرکمیسیون‌ـسراج حجازی ـدکتر شفیع امین ـسعید مهدوی سابشهاج تذکراتی دادند.

درماده هشتم آقای احمد مسهران گفت بعقیده من وجود این لایحه ضروری نیست وتمام مقررات آنرا میشود بایك بخش‌نامه عملی‌کرد. زیرا درمواد۸و۹ آن گفته شده است که‌استانداران باید سالی‌ـ دوبار از حوزه ماموریت خودبازدید کنند . آقای خلعت‌بری ضمن تذکراتی اظهار داشت من ازدولت تقاضا میکنم که طی‌بخشنامه‌ای‌به استانداران دستور دهند که‌مقررات قانون ۱۳۲۹را اجرا کنند بنظرمن قانون فعلی مانع‌اقدامات مفید و لازم‌استانداران خواهد بود واین لایحه لایحه مفیدی نیست.

درماده نهم چندتن از آقایان نمایندگان تذکراتی دادند سپس پیشنهادهای رسیده درماده ده‌قرائت شده

بیست‌دقیقه بعدازظهر جلسه ختم وبحث‌دربقیه مواد بروز پنجشنبه موکول شد.

سارقین منازل دیپلماتهای خارجی دستگیر شدند

این باند باهمکاری چند راننده ازخانه‌های آتاشه نظامی‌سفارت فرانسه ودبیر اول سفارت چکسلواکی وکارمند سفارت آمریکا وچند خارجی دیگر دومیلیون ریال اسباب واثاثیه سرقت کرده بودند

علی زاغی عامل اصلی سرقت

امروز مامورین اداره آگاهی پس‌از تحقیقات فراوان سارقین‌منزل اتباع خارجی رادر ایران دستگیر کرده ودرحدود دومیلیون ریال اموال مسروقه را کشف کردند.

درمیان کسانیکه منزل آنهامورد دستبرد قرار گرفته ،نام‌اتاشه‌نظامی سفارت فرانسه‌ودبیراول سفارت چکسلواکی وکارمند سفارت‌امریکا وچندنفر دیگر دیده میشود.

فقط منزل خارجی‌ها

خبرنگار ما پس‌از تحقیقات درباره نحوه سرقت سارقین وچگونگی دستگیری آنها گزارش میدهد:

از پنجماه قبل سرقت‌های متعددی درمنزل اتباع‌خارجی صورت‌میگرفت تیمسار سپهبدعلوی مقدم رئیس شهربانی دستوراتی باداره آگاهی صادر نمود ودستگیری سارقین‌به شعبه ۱۲آگاهی محول شد.

آقای رادمهر رئیس‌این‌شعبه مشغول تحقیق شد ، تحقیقات اولیه به جائی نرسید ولی بالاخره مامورین سارق سابقه داری بنام علی حسینی معروف به «علی زاغی» را تحت نظر گرفتند و متوجه شدند که وی با چند راننده روز مزد شرکت نفت ارتباط دارد . ارتباط غیر معقول این دزد بارانندگان موجب شد که مامورین اقدامات دیگری بعمل آورند و این اقدامات منجر ببازداشت «علی زاغی» وسه راننده شرکت نفت شد و بدنبال‌این بازداشت دستگیر شدگان همکاران خود را باسامی : گرگین صیادیان‌و مظفر پر خاش و علی زینل زاده معرفی کرده بسرقتهای منزل اتباع خارجی اعتراف کردند .

دیپلماتهای خارجی

کسانیکه خانه های آنها موردستبرد قرار گرفته بود عبارت بودند ازآقایان «فوکه» اتاشه نظامی سفارت فرانسه، «کارل ریگر» دبیر اول سفارت چکسلواکی ، «بیل» کارمند سفارت آمریکا و آقایان «لئون» فرانسوی ، دکتر«وود» انگلیسی و داود سلمان ایتالیائی و چند نفر دیگر از منزل این عده بالغ بر دو میلیون ریال اشیاء از قبیل تلویزیون ، ضبط صوت ،رادیوگرام،قالی،قالیچه ،دوربین بسرقت رفته بود که مامورین این اموال را از منزل یکی از خریداران اموال مسروقه بنام تقی معتمدی کشف و به آگاهی حمل کردند .

زبان انگلیسی میدانستند

آقای سرهنك بهزادی معاون اداره آگاهی در باره سارقین گفت :این عده باند مجهزی تشکیل داده و با استفاده از اتومبیلهای شرکت نفت دست باین سرقت ها میزدند . سارقین زبان انگلیسی نیز میدانستند و قبلا محل مورد نظر خود را کاملا بر رسی میکردند .

آقای داد مهر که سارقین را بدام انداخته اظهار میداشت : سارقین از کسانی میباشند که در این نوع سرقتها سوابق و مهارت فراوانی دارند .

واینها نیز دونفر دیگر از «شرکا» هستند

تلگرام نخست‌وزیر

بقیه ازصفحه اول

جدید گونی بافی شاهی بنام نامی آن شاهنشاه معظم و مفخم گنجایش‌یافت وبهره برداری از آن‌شروع وبدینطریق واحدی برواحد های صنعتی کشور افزوده شد .

احساسات عمومی مردم نسبت به مقام شامخ سلطنت فوق‌العاده وبهترین پاسخ بسخنان ناروای دشمنان‌بدخواه ملك‌و ملت بود .

جای شك نیست که در پرتو تدابیر حکیمانه و مساعی جمیله آن شهریار بزرك نهضت عظیم صنعتی ایران با سرعت بکمال خود نزدیك و برنامه های دقیق آن یکی پس از دیگری بمرحله عمل گذاشته میشود .

از خداوند بزرك مسئلت دارم که وجود میمون همایون را پیوسته تندرست و شاد بدارد و بدولت‌بندگان اعلیحضرت مجال و توفیق‌عنایت‌فرماید تابتواند اوامر و آرزوهای شاهانه را در راه اعتلای شئون کشور عملی سازد .

نخست‌وزیر،چاکرـدکتر اقبال

***

در پاسخ تلگرام آقای نخست‌وزیر این تلگرام از طرف شاهنشاه بعنوان ایشان صادر شده است .

جناب دکتر منوچهر اقبال نخست وزیر

تلگرام شما را از ساری راجع به افتتاح کارخانه جدید گونی بافی بنام ما ملاحظه نمودیم موجب نهایت خوشوقتی است که یك واحد صنعتی بر صنایع کشور افزوده و جزئی از نیات باطنی ما بصورت عمل‌درآمده است .مساعی‌دولت و متصدیان امور نیز در پیشرفت صنایع کشور شایان توجه و تقدیر است و اینکه ابراز احساسات خالصانه اهالی را پاسخ قاطعی بسخن پراکنی های ناروای بیگانه تعبیر نموده‌اید کاملا بجا بوده و باعث امیدواری است که ملت بهایه‌ای ازرشد و تکامل‌رسیده که در میان این همه غوغا وجنجالهای سیاسی امروزه صلاح خودرا کاملا تشخیص میدهد و چنین ملتی البته خواهد توانست بمدارجی که آرزوی ماو تمام خیر خواهان کشور ایران است ارتقاء یابد و وظائف تاریخی خودرا بنحو احسن‌انجام بدهد .

۶تیر ماه ۳۳۸ — شاه

سه پرونده مهم

بقیه ازصفحه اول

کرد این سه پرونده عبارتست از روابط ایران و شوروی ـ ایران و عربستان‌ـایران‌و افغانستان‌همانطوری که شاهنشاه در شرفیابی مدیران جراید فرمودند .

وزیر خارجه جدید از نظر سابقه ممتدی که در امور سازمان ملل متحد دارد پس از ورود رابطه ایران وشوروی را از نظر این که ازطریق سازمان ملل چه کاری میتوان‌انجام داد مورد مطالعه قرار میدهد.

بعد از این پرونده، پرونده‌مناسبات ایران و عراق و مسائلی که بین‌دو کشور مطرح است مورد توجه‌قرار میگیرد.

هم‌اکنون باوجود روابط نسبتا دوستانه دو کشور ، اختلاف شط العرب ، وضع ایرانیان مقیم‌عراق از مسائلی است که در روابط دو کشور در درجه اول اهمیت قرار دارد.

سومین پرونده سیاسی که مورد مطالعه وزیر خارجه قرار خواهد گرفت، پرونده اختلافات ایران و افغانستان بر سر رود هیرمند است این پرونده سابقه یکصد ساله‌دارد و مذاکرات زیادی در طی سالهای متمادی بین دو کشور صورت‌گرفته است.

آخرین تحول در روابط ایران و افغانستان این است که‌گفته میشود پس از ورود دکتر عبده هیئتی‌انتخاب و تحت ریاست سپهبد جهانبانی که از‌طرف شاهنشاه مامور حسن اختلافات ایران و افغانستان شده است بکابل رفته و مذاکراتی‌صورت خواهد داد.

با ورود وزیر جدید خارجه‌احتمال نمیرود تغییرات زیادی در کادر سیاسی داخلی و یا خارجی وزارت خارجه روی دهد زیرا همانطوریکه آقای دکتر عبده در امریکا اظهار داشته سیاست خارجی ایران‌تغییری نخواهد کردو بدین جهت‌احتیاجی به تغییرات عمده نیست . مگرمدت ماموریت اشخاصی که تمام میشود جانشینی برای آنان تعیین و اعزام خواهد شد.

پیوستگی بحزب‌مردم

دیروز بمناسبت پیوستگی هیئت موتلفه جمعیت‌های جنوب‌شهر به حزب‌مردم مراسمی درخیابان‌شوش درمحل هیئت موتلفه‌انجام گرفت . دراین مراسم که‌باحضور عده کثیری ازمردم جنوب‌شهر واعضای حزب مردم انجام‌گرفت. آقای‌علم دبیر کل حزب مردم ودکترجهانشاهی عضو فراکسیون پارلمانی آن‌حزب از ناطقین هیئت موتلفه جمعیت های جنوب‌شهر اظهار تشکر کرده و گفتند که‌حزب‌مردم به‌پیروی از منویات شاهنشاه خواهد کوشید که موجبات آسایش کلیه ساکنین‌جنوب شهررا فراهم کند .

کشیك امشب پزشکان

آقایان دکتر کمال‌الدین دهشیری: خیابان بهار چهارراه ایرج خیابان صنیع‌الدوله‌ـ دکتر محمد طواف: خیابان گرگان ایستگاه مدرسه.

استخدام آموزگار

بقیه‌ازصفحه اول

شفاهی قبول شدگان میتوانستنددر کلاس کار آموزی شرکت کرده با حقوق سه هزار ریال بکار معلمی اشتغال ورزند .

اما امسال بموجب تصمیم جدید دیپلمه هائی که بکلاس کار آموزی پذیرفته میشوند فرهنك استان‌تعهد استخدام آنان را نخواهد کردبلکه بموجب احتیاج کلاسها و بازشدن مدارس جدید از بین دیپلمه ها برای آموزگاری استخدام می شوند

برای مدارس ملی

طبق تصمیم اداره کل فرهنك استان بطور کلی از امسال بمدارس ملی توجه خواهد شد که معلمین جدید خودرا از بین دیپلمه هائی‌که کلاس کارآموزی‌امسال‌راگذرانده‌اند و واجد شرایط معلمی باشنداستخدام کنند .

این توصیه از نظر نظارت در امر انتخاب معلم در مدارس ملی‌صورت میگیرد .

اسامی نگهداری میشود

اسامی کلیه دیپلمه هائی که درکلاس کار آموزی امسال شرکت کرده و موفق شدند در دفتر مخصوص نگهداری خواهد شد تا در صورت کمبود آموزگار از وجود آنان استفاده شود .

دراین موقع که‌برای ادامه‌تحصیل عازم امریکا هستم‌ازکلیه دوستان و آشنایان که موفق بدیدارشان نشدم خداحافظی نموده وموفقیت همگی‌را آرزو میکنم .

مهندس عزیزاله شیرالی پور

آ‌ـ۸۹۱۵

خانواده های همتی ـفرزانه فراهانی ـبدیع پور ـ سمیعی فراهانی بدینوسیله فوت بانو عالیه همتی را باطلاع عموم دوستان و آشنایان میرساند جلسه تذکر در روز های چهار شنبه نهم و پنجشنبه دهم تیر ماه از ساعت ۵ تا ۸ بعد از ظهر در منزل آقای علی همتی خیابان جامی کوچه قابوس کاشی ۳۳ـ۵۳ منعقد خواهد بود .

مصیبت وارده‌رابعموم بازماندگان آنمرحومه‌تسلیت میدهیم.

خانواده های طوبا جواهری ـملوك زمردیان ـپریچهر صمصامی مهاجر ـفرنگیس زروان‌پور ـکشورالملوك‌فرهمند

فوت‌مرحوم **آقای حسن زروان‌پور** را باطلاع‌بانوان‌فامیل و آشنایان میرساند مجلس ختم زنانه روز چهار شنبه ۹ تیر ماه از ساعت ۱۰ صبح الی هفت بعد از ظهر در منزل کشورالملوك فرهمند واقع در خیابان ژاله کوچه وقار بر قرار میباشد .

آ‌ـ۹۰۱۹

آمریکا در برلن گذشت تازه‌ای نمیکند

هدف‌کوزلف توسعه روابط بازرگانی‌آمریکاوشوروی وتشکیل‌کنفرانس سران دول‌است

دنباله خبرهای خارجی

واشنگتن ـ یونایتد پرس ـدیشب کوزلف معاون خروشچف نخست‌وزیر شوروی برای مذاکره‌با پرزیدنت آیزنهاور وسایر رهبران آمریکا از نیویورك واردواشنگتن شد . مذاکرات د رباره پایان دادن به بن‌بست برلن است . بعضی از مقامات آمریکائی اظهار میدارند که ممکن‌است کوزلف از طرف شوروی گذشتهائی را پیشنهاد کند که راه را برای حل‌مسئله‌برلن هموار سازد . ولی از طرف دیگر گفته‌میشود که‌هدف های دیگر کوزلف اینستکه روابط‌بازرگانی شوروی و آمریکاتوسعه یابد ومقدمات کنفرانس سران دول فراهم شود .

کوزلف که اکنون برای مذاکره به آمریکا آمده مهندس‌است وگفته میشود که جانشین خروشچف خواهد بود.

پرزیدنت آیزنهاور پس از ملاقات باهرتر وزیر خارجه آمریکا کوزلف را در کاخ سفید خواهد پذیرفت. ضمنا کوزلف با ریچارد نیکسون معاون رئیس جمهور آمریکا که بزودی برای گشایش نمایشگاه آمریکا بمسکو خواهد رفت،مذاکره میکند و ازشهرهای مختلف ایالات متحده بازدید خواهد نمود .

مقامات آمریکائی اظهار میدارند که طی‌مذاکره‌با کوزلف هیچ گذشت تازه‌ای پیرامون برلن نخواهند کرد. زیرا برسر این موضوع فعلا میان کشورهای متحد توافق شده است . گفته میشود که مسافرت کوزلف به شهرهای آمریکا شبیه به‌مسافرت چندی پیش میکویان به نقاط‌مختلف این‌کشور خواهد بود .

عکس‌العمل مطبوعات

نیویورك ـ خبرگزاری فرانسه ـ روزنامه‌های نیویورك امروز عموما در باره افتتاح نمایشگاه شووی بحث کرده‌اند .

روزنامه نیویورك تایمز می‌نویسد ملاقاتی که دیشب بین شخصیتهای آمریکائی وشوروی روی داد این سئوال‌را پیش‌می‌آورد که‌آیا خروشچف، میکویان ،کوزلف و گرومیکو در آینده حاضر خواهند شد روش‌تهدید آمیز خودرا تغییر داده و بین‌دوکشور دوستی حقیقی و صمیمانه ایجاد کنند؟

روزنامه نیویورك هرالدتریبون می نویسد نمایشگاه شوروی‌با اسپوتنیك هائی‌که به سقف آن اویخته شده ابهت خاصی دارد ولی باید گفت که خیلی چیزها هست که نمی‌توان‌آنها را در غرفه‌های نمایشگاه بمعرض‌تماشا گذاشت آزادی گفتار آزادی عقیده وبسیاری از این لیبل چیزهارانمی توان درویترین نمایشگاهها جا داد.

تایمز از عبدالناصر انتقاد میکند

لندن ـرویترـ روزنامه تایمز درشماره امروز خود مینویسد آیسا پذیرفتن همکاری شوروی‌ها درمورد ساختمان سدآسوان‌ازطرف عبدالناصر عاقلانه است؟ تایمزمیافزاید که‌سدآسوان تبدیل بیك‌مسئله افتخار آمیز برای مصریها شده وهرقدر زودتر به‌پایان رسد برای عبدالناصر بهتراست. وامی‌راکه مصر از شوروی برای ساختمان سد گرفته است باکالاهای ساخت این کشور خواهد پرداخت. لکن اگر دومین مرحله سد آسوان رانیز شوروی‌ها بسازند اقتصادمصر برای‌مدت دهسال دیگر وابسته به‌شوروی خواهد بود مصر وشوروی هرکدام‌بعلل متفاوت برای سدآسوان اهمیت قائل هستند.

مجازات اعدام برای هتك ناموس

یك جوان ۱۹ ساله آمریکائی که بزن ۴۷ ساله سیاهپوستی تجاوزکرده ممکن است اعدام شود

بیوفورت‌ـ آمریکا ـ آسوشیتد پرس‌ـ یك‌ملوان ۱۹ساله‌باتهام‌هتك ناموس یك‌زن سیاهپوست مورد محاکمه قرارگرفته است. بانوی سیاه‌پوست ۴۷سال دارد .

هیئت منصفه رای به‌برائت متهم نداد‌و ازاینرو دادگاه ممکن‌است داویس، ملوان مزبور رابه‌اعدام محکوم کند. اگر این جوان اعدام شود، اولین سفیدپوستی خواهد بود که بسبب تجاوزبه‌یك زن‌سیاه پوست درایالات‌متحده‌اعدام میگردد. ملوان مدعی‌شده است که‌زن‌سیاه پوست به‌عمل‌منافی‌عفت رضایت‌داشته است. ولی‌قاضی‌اعلام نمودکه داویس قاضی‌اعتراف کرده‌است که زیرفشار اعتراف کرده است که‌بزن‌سیاهپوست شدیدجنسی مرتکب‌عمل مزبورشده حمله کرده‌است .داویس درمحضر است .

قاهره در بی‌آبی میسوزد

قاهره ـ خبرگزاری فرانسه ـبحران آب آشامیدنی هنوز پایتخت جمهوری متحد عربی را رها نساخته و بیش از ۳ میلیون نفر مردم قاهره در وضع بسیار ناراحت کننده‌ای بسرمیبرند.

چند روز قبل مجرای اصلی پمپ‌آب «نهر الفرج» خراب شد و هنوز مهندسین موفق‌به تعمیرآن نشده‌اند . سقاها مشك بدست در کوچه و خیابان راه افتاده و بقیمت بسیار گرانی آب میفروشند .

درجه حرارت در قاهره به۳۵ درجه رسیده است واین خود مزید برعلت شده . دولت جهت توزیع آب بین اهالی از سربازان استفاده میکند و صدها نفر از سربازان سربازخانه‌ها را رها کرده و بین مردم آب‌توزیع میکنند .

باك.ال.ام پرواز کنید

واتومبیل بدون مخارج گمرك بخرید

چطور؟ با ك. ال. ام به اروپا پرواز کنید و به شیپ سابد ك. ال. ام مراجعه کنید

کجا؟ در فرودگاه آمستردام یا در هر نقطه اروپای غربی .

بجز پیاده شدن از هواپیمای چهار موتوره ك. ال. ام.

چه‌نوع؟ طبق سفارش یا باانتخاب شما در فرودگاه اسکیپ هول

و بعد؟ بهرکجا مایل باشید برابید

شیپسابد ك. ال. ام. باوسائل فروش‌آنرا فراهم میکند‌باآنرا بکشور شما میرساند

برای اینکه از تعطیلات خود در اروپا با اتومبیل شخصی حداکثر استفاده را بکنید به آژانس مسافرتی خود یا به ك. ال. ام خیابان‌شاهرضا تلفن ۶۵۳۴۰ـ۶۷۷۰۱ تهران یا ساختمان‌سان‌شاین‌آبادان مراجعه فرمائید.

دیروز اولین کمبوری تهران درمنظریه افتتاح شد

دراین اردو پیش‌آهنگان باایجاد برنامه‌های هنری وتفریحی ورزشی ر ستغال بکارهای فنی سرگرم هستند

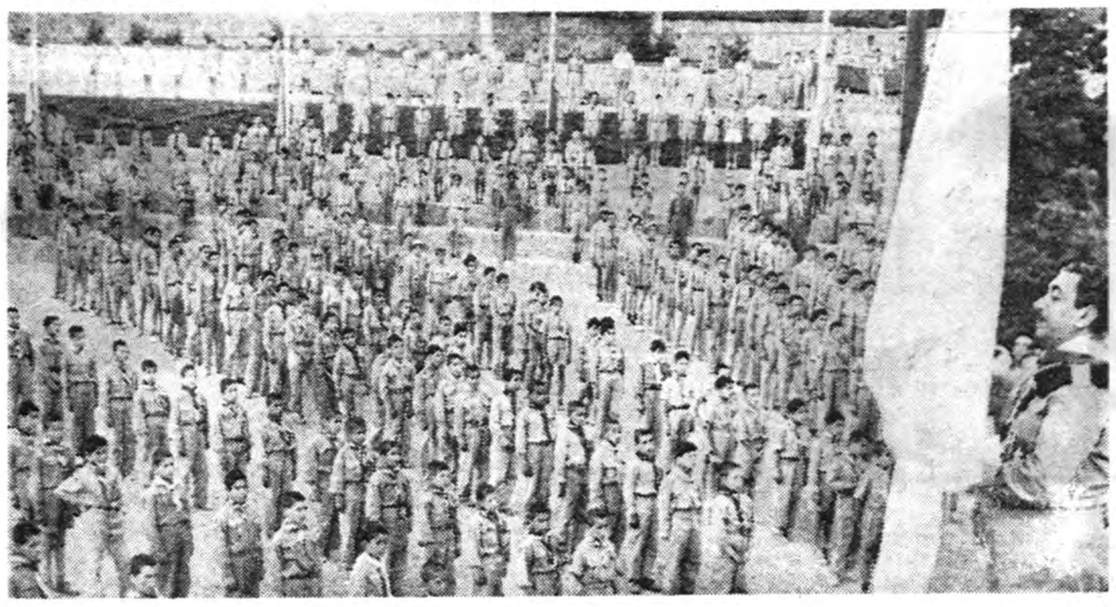

پیش‌آهنگان استان تهران دراولین کمبوری هنگام ادای سوگندپیش‌آهنگی- آقای دکترحکمت استاندارتهران هنگام برافراشتن پرچم کمبوری دیده میشود

ساعت ٦ و نیم بعد از ظهردیروز مراسم افتتاح اولین کمبوری پیش آهنگان استان تهران در حضور جمع کثیری از شخصیت های فرهنگی و پیش آهنگی کشور بعمل آمد در این مراسم آقای دکترافخم حکمت استاندار تهران و رئیس اداره پیش آهنگی استان تهران‌نیز حضور داشت ابتدا آقای حکمت ضمن بیاناتی پرچم کمبوری راطی مراسمی بر افراشت و آنگاه‌برنامه مراسم افتتاح کمبوری آغازگردید. پس از خاتمه برنامه های کمبوری و دعا و نیایش و سوگند پیش - آهنگان مدعوین برا ی‌بازدید از تشکیلات پیش آهنگان‌براه افتادند.

تشکیل اولین کمبوری

پیش آهنگان استان تهران‌بتدریج ازروز سوم تیر ماه دسته بدسته برای شرکت در اولین کمبوری بمنظریه می آمدند و بلافاصله‌پس از ورود بمنظریه از انبار بزرك پیش آهنگان لوازم و وسائل مورداحتیاج خود را دریافت میداشتند و در مکانهائیکه قبلا پیش بینی شده مستقر میگردیدند. پیش آهنگان همه روزه برای دریافت مواد غذائی خام بانبار خواربار مراجعه می‌نمایند و پس از دریافت مواد غذائی خام هر یك‌برای‌خود مشغول تهیه خوراك میشوند.

فروشگاه اردو

در این اردوگاه یك فروشگاه مجهز کوچك وجود دارد که همه روزه از ساعت ۸ صبح تا ۹ و نیم شب پیش آهنگان می توانند برای رفع احتیاجات اضافی روزانه خود از این فروشگاه استفاده نمایند در این فروشگاه لوازم عکاسی - آزم سینه - میوه وسایر ماکولات دیده میشد . ۲۰ نفر پیش آهنك این فروشگاه را اداره می کنند این فروشگاه مجهز برای تسهیل کار سایر اردو ها شعبات کوچکی نیز در اطراف خود دائر کرده است که پیش آهنگان‌بامراجعه به‌نزدیکترین فروشگاه مایحتاج خود راخریداری خواهند کرد.

برنامه های تفریحی

در این اردوگاه همه شب پیش - آهنگان برنامه های تفریحی‌وهنری اجراء می کنند وحتی با کمك یکدیگر برنامه های نمایشی نیز ترتیب و بروی صحنه می آورند . ضمنا در این اردو کمیته‌ای از هنرمندان تشکیل گردیده است داوطلبان شرکت در برنامه های هنری را قبلا آزمایش و سپس برای آنها ترتیب برنامه میدهند در این اردو مرتبا جلسات سخنرانی برای پیش آهنگان ترتیب داده میشود روز گذشته پیش‌آهنگان در یکی از اردوگاهها بنام اردوی قرمز اجتماع نموده بودند و آقای ابراهیم بنی احمد سرپرست اردو مطالب مفیدی درباره فوائد تشکیل این اردو های تربیتی بیان داشتند.

مسابقات ورزشی

در این اردو مرتبا برای پیش - آهنگان ضمن انجام برنامه های هنری برنامه های مسابقات ورزشی نیز ترتیب داده میشود که اغلب پیش آهنگان سرگرم برنامه های‌ورزشی میباشند.

در این کمبوری ۱۲۰۰ نفر از پیش آهنگان تهران و شهرستان های تابعه استان تهران شرکت‌دارند که از هر استان نیز یك دسته ۸ نفری میهمان سازمان پیش‌آهنگی تهران‌میباشند غذای این‌عده‌میهمانان بوسیله کمیته توزیع خواربار بین خودشان تقسیم میگردد.

فرهنگی - ورزشی

مبارزه خیاطها

مسابقات کشتی سالیانه سازمان ورزشی‌صنف‌خیاطازروز یکشنبه۱۳تیر ماه درسالن پارك‌شهر آغازخواهد شد مسابقات‌سه شب‌ادامه خواهد داشت ضمنا وزن‌کشی مسابقات درساعت ۱۲ظهر هرروز قبل‌ازشروع مسابقه خواهد بود .

مسابقات ورودی

رپرتاژی که در باره‌مسابقات ورودی دانشگاه در شماره دیروز درج شد مورد توجه و استقبال فراوان جوانان و دانشجویان و اساتید دانشگاه واقع گردیده وامروز جمع کثیری از علاقمندان باداره روزنامه اطلاعات مراجعه‌کرده وتوضیحات بیشتری می خواستند .

خبرنگار ما بدنبال مطالبی که در دو شماره اخیر کسب کرده و بنظر خوانندگان رسید امروز گزارش داد که وضع مسابقات ورودی از نظر زبان فارسی و زبان‌خارجه با سال قبل تفاوت محسوسی نکرده و در هر حال بزبان خارجه و مخصوصا زبان فارسی اهمیت زیادی داده خواهد شد ضمنا سر مقاله شماره امروز نیز اختصاص بهمین موضوع داده شده است.

رقابت جالب

تیمهای تسلیحات ودانشگاه نظامی

ساعت ۵ و نیم بعد از ظهر دیروز برای دومین بار تیم فوتبال تسلیحات ارتش و دانشگاه نظامی برای انجام مسابقه فینال با هم روبرو شدند قضاوت مسابقه بعهده مسارروش کوچ فوتبال ایران بود این مسابقه در حضور جمع کثیری از افسران‌ارشد اداره تسلیحات ارتش و دانشگاه نظام انجام و در نتیجه این دوتیم برای بار دوم با هم مساوی کردند.

قدرت این دوتیم در مسابقات‌ارتش بسیار بهم نزدیك و رقابت آنها در زمین فوتبال کمتر از رقابت تیم‌های تاج‌و شاهین نیست .

سومین مسابقه این دو تیم ساعت ۵ بعد از ظهر روز چهارشنبه نهم تیر ماه فردا در زمین چمن‌دانشکده افسری انجام میگردد ورودبرای‌عموم آزاد است.

تیمهای ملی شمشیر بازی ایتالیا وترکیه

بتهران می‌آیند

بنابه پیشنهاد فدراسیون شمشیر بازی و تصویب کمیته ملی المپیك ایران تیم شمشیر بازی کشورهای ایتالیا و ترکیه جهت انجام یك دوره مسابقات دوستانه درشهریور ماه سال جاری بتهران وارد خواهند شد .

افراد تیم شمشیر بازی کشور ایتالیا از قویترین تیمهای اروپائی می‌باشند که دارای عنوان جهانی نیز هستند . همچنین تیم ملی ترکیه که سالها در مسابقات جهانی سابقه شرکت دارد این دوتیم با تیم ملی ایران درمحل سالن ورزش دانشگاه تهران مسابقاتی انجام خواهند داد .

تیم اسکریم ایران همه‌روز بعدازظهرها زیر نظر مربیان مربوطه خود درسالن محمدرضاشاه پهلوی مشغول فعالیت و تمرین میباشند .

فقط امشب در

سینما تخت جمشید

جدال در آفتاب

فردا و پس فردا

غول

باشرکت :

۱- الیزابت تایلور

۲- راك هودسن

۳- جمس دین

شروع: ۱۰ صبح- ٤- ۸ بعد ازظهر

آ- ۱۸٤۰

«ابتکاری» که بقیمت جان صاحبخانه ومهمانش تمام شد

مسعود میخواست آب، آب‌انباررا خنك کند وچون بحرف مقنی گوش نداد هم جان خودرا ازدست داد وهم مهمانش را بسرنوشت خود دچار کرد

دیروز صاحبخانه‌ای که بتذکر یك مقنی اعتنائی نکرده بود در چاه منزل خود خفه شد و مهمان او نیز که برای کمك بوی اقدام کرده‌بود به سرنوشت میزبان دچار گردید .

ابتکار برای خنك کردن آب !

مسعود فرزند میرزا چندی قبل خانه ای دربازارچه سوسکی واقع در بخش ۱۵ خریداری کردو چون آب آب‌انبار در تابستان گرم میشد ، مسعود ابتکار تازه‌ای بفکرش رسید و چاهی بعمق چهار متر در حیاط کند و آب را باسطل از آب‌انبار در آن ریخت ، چون یقین داشت آب درچاه خنك میشود ! . اما آب این چاه بتدریج متعفن میشد بطوریکه دیروز مسعود تصمیم گرفت لجن های چاه را خارج کند لذا یك نفر مقنی اجیر کرد مقنی پس‌از بررسی گفت‌پاك‌کردن این چاه خطرناك‌است‌و باید آنرا پر کرد و چاه دیگری کند . مسعود پس‌از رفتن مقنی‌تصمیم گرفت خود این نقشه را اجرا کند از اینرو لباسهایش را در آورد و داخل چاه رفت‌و دیگر بالا نیامد .

سرنوشت مهمان

مهمان او احمد افسری فرزند محمد که دربالای چاه ناظر عملیات میزبانش بود چون چنددقیقه گذشت وازمسعود خبری نیامد برای اطلاع از وضع مسعود وارد چاه شد ولی او نیز دیگر از چاه بالا نیامد . جریان بوسیله سایر ساکنین منزل بکلانتری ۱۵ اطلاع داده‌شد و مامورین کلانتری باکمك مامورین آتش نشانی دوساعت بعد صاحبخانه و مهمان را از چاه خارج کردند و به بیمارستان امدادی منتقل نمودند ولی معالجات درباره آنها موثر واقع‌نشد و هردودرگذشتند

دوبرادرسالها در زندان میمانند

بخاطر آنکه اختلاف خودرا باجوانی باچاقو «حل» کرده‌اند

عصر دیروزشعبه‌اول دادگاه‌جنائی پس‌ازچند ساعت شور دو برادررا که متهم بقتل بودند به محکومیت های سنگین محکوم کرد.

این دو برادر علی اصغروعلی اکبر لامعی نام دارند و متهم بودند که در یك مجلس ختنه سوزان که در خیابان صفی علیشاه تشکیل شده‌بود جوانی بنام محمد را که از خویشاوندان آنها بود با چاقوهلاك کرده‌اند.

علت اختلاف این دو برادر بامحمد بر سر یك موضوع خانوادگی بود و متهمین قبلا در شعبه سوم دادگاه جنائی محکوم شده بودند اما حکم بعلت عدم رعایت تشریفات قانونی دردیوانکشور نقض گردیده بود . عصر دیروز دادگاه پس از چند ساعت شور رای خود را باین شرح اعلام کرد :

علی اصغر لامع ده سال زندان با اعمال شاقه

علی اکبر لامع بعلت صغر سن بسه سال زندان در دارالتادیب

مرك رفتگر خیابان شاه

این رفتگر قربانی تصادف دو اتومبیل شده است

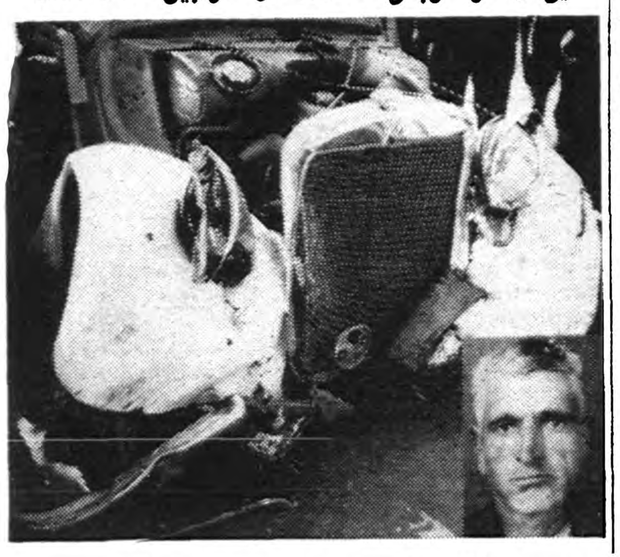

... رفتگر خیابان مرد واتومبیل نیز خرد شد

ساعت چهار صبح امروز تاکسی شماره ۹۲۸۵ برانندگی حسین قمی در چهار راه سی‌متری خیابان شاه با اتومبیل کرایه شماره ٤۸۷۱ برانندگی بابا چاری بشدت تصادف کردشدت‌تصادف‌باندازه‌ای‌زیادبود که اتومبیل کرایه بطرف کنارخیابان منحرف‌شده و بانصرت دادستانی فرزند تقی رفتگر برزن ۱۱که درکنار خیابان مشغول کار بوده تصادف و اورا بسختی مجروح کردو ضمنا دو نفر سرنشینان بنز کرایه بنام حسام مهدی عمومی‌بشدت مجروح شدند بلافاصله مجروحین توسط مامورین کلانتری ۱۱ به بیمارستان سینا منتقل شدند ولی نصرت‌دادستانی رفتگر برزن براثر شدت جراحات‌وارده در بین راه فوت کرد .

صبح‌امروزبدستور آقای‌سروان وحید دستگردی رئیس کلانتری پرونده تصادف همراه‌متهمین بدادسرافرستاده شد .

آشپز هروئین فروش !

امروز باز پرس ناحیه یك دادسرای تهران قرار بازداشت دو نفر باسامی رضا تقی خانی و سید حسین فیشر آبادی را صادر کرد و این قرار مورد تائید آقای یمینی دادیار ناحیه واقع شد . متهمین هروئین میفروخته‌اند .

از چندی قبل مامورین گارد مسلح گمرك اطلاع پیدا کرده بودند که رضاتقی خانی آشپز کافه رستوران «شعله» روز ها بفروش هروئین اشتغال دارد مامورین پس از مدتی تعقیب دیروز وبرادر قهوه خانه محرم واقع در خیابان منوچهری همراه با همکارش بنام‌سید حسین فیشرآبادی با مقداری هروئین دستگیر کرده و بناحیه یك‌دادسرا تحویل داده بودند .

حوادث گوناگون

درس عبرت ! سه سال در پشت میله‌های زندان

جوانی‌که بدوست خود تیراندازی کرده بود در دادگاه اظهار ندامت میکرد و دادگاه باتوجه بعلل مخففه اورا محکوم کرد

امروز شعبه اول دادگاه جنائی بریاست آقای‌عجمی کاشانی محصل ۲۱ ساله‌ای بنام محمود بهرامی فرزندعلی‌را باتهام شروع‌بقتل و حمل اسلحه قاچاق بسه سال زندان بااعمال شاقه محکوم کرد .

اتهام چه بود

روز چهاردهم آذر ماه سال۳۷بود که شلیك دو گلوله سکوت‌خیابان شهباز را شکست و بدنبال آن‌دو جوان ناله کنان روی زمین افتادند این‌نتیجه‌عمل جنون‌آمیزجوان‌جاهلی بودکه رفیق خودرا هدف گلوله قرار داده و سپس تیری نیز بطرف خود شلیك کرده بود .

محمود بهرامی از چندی قبل بر- سر ماجرای عاشقانه با دوست خود منصور اختلافی پیدا کرد علت اختلاف این بود که منصور دختری را دوست داشت که محمود قبلا دلباخته وی شده بود تااینکه در روز چهاردهم آذر محمود سلاح کمری برادرش را که افسر ارتش بود از منزل برداشته بمنزل دوست خود رفت و پس از آنکه ویرا بخیابان آورد باسلاح کلت باو تیراندازی کرد و سپس گلوله‌ای نیز بخود شلیك کرد .

این دو جوان دراین حادثه جان بسلامت بردند و هردو پس ازاینکه مدتی‌در بیمارستان بستری شدند ، مرخص گردیدند،اماقانون‌بامحمود کار داشت . اوباتهام شروع بقتل تحت تعقیب قرار گرفت وسرانجام امروزدر دادگاه محاکمه شد .

ندامت .. پشیمانی

محمود بهرامی‌در دادگاه از عمل خود اظهار ندامت میکرد و کار خودرا در نتیجه جوانی و جهالت میدانست ، ، دادگاه وارد شورشد وبا رعایت علل مخففه از قبیل‌جوانی ونداشتن سابقه و ندامت متهم و گذشت شاکی خصوصی ، اورا از نظر شروع بقتل به‌سه سال زندان بااعمال شاقه واز جهت حمل‌اسلحه قاچاق بسه ماه زندان تادیبی محکوم کرد .

باین ترتیب جوانی که درنتیجه جهالت دست‌بعمل‌ناپسندی زده بود. میباید در صورت قطعیت حکم‌سه سال از بهترین سنین عمر خودرا پشت میله های زندان سرکند. و چنانچه دادگاه عمل مخففه را وارد نمیدانست‌این سالها چندبرابر میشد .

خوبست سر نوشت این جوان موجب عبرت جوانانی باشد که به اینگونه عملیات و نظائر آن‌دست میزنند .

شوهر بدآش‌میخورد، زنش طلاق‌میخواهد!

«معصومه» چون شوهرش موقع آش خوردن دهانش صدا میدهد ولباس پوشیدن را بلد نیست تقاضای طلاق‌کرده !

امروز زنی ازشوهرش بعلت‌اینکه هنگام خوردن آش وغذاهای مایع دهانش صدا میکند به کلانتری شکایت کرد وتقاضای طلاق نمود، این زن که معصومه هیجدانکی نامدارد بادردست داشتن مرجوعه دادسرا صبح امروز به‌کلانتری ۲۰ مراجعه وشکایت خودرا مطرح کرد وگفت شوهرم هنگام خوردن آش وغذاهای مایع دهانش صدامیکندو اینموضوع سبب‌ناراحتی‌فراوان‌من‌شده وعلاوه براین اودر پوشیدن لباس وخوردن غذا ومعاشرت بامردم نیز از خود حرکاتی ظاهر میکند که باعث خنده وتمسخر میشود وباین «دلائل» دیگر نمیتوانم ازاین پس بااو زندگی کنم!

بدستور افسر نگهبان حسن شوهر معصومه بکلانتری جلب شد امااو دربازجوئی گفت زنم قصددارد از من طلاق بگیرد وبامرد دیگری ازدواج کند ازاینرو این بهانه‌هارا میگیرد.

چون بین‌این زن وشوهر سازش نشد پرونده به‌ناحیه ٤دادسرا ارسال واز آنجا بدادگاه فرستاده شد.

حادثه و خبر

* دیشب یك مقنی که عصر دیروز دراثر پاره شدن طناب در چاهی واقع در حوالی مهرآباد سقوط کرده بود در بیمارستان سینا فوت شد . این مقنی محرم گلدانلو فرزند عزت‌الله نام داشت .

* دیشب جلال کردستانی که ۲۳سال دارد از پشت‌بام مسافرخانه ای در خیابان ری خودرا بزمین انداخت ولی سالم ماند !

جلال که اهل کرمانشاه است و بعلت جراحت مختصری در بیمارستان امدادی بستریست گفته است بقصد انتحار بتهران آمده‌است .

* بعداز ظهر دیروز دیوار معدن ذغال سنك شمشك ریزش کرد و کارگری بنام شعبان زیر آوار ماند ودرگذشت .

* دیشب جوان ۳٦ ساله‌ای بنام ذبیح‌الله اهل نیاوران خودرا با تریاك مسموم کرد . دربازجوئی معلوم شد ، زن جوانی به‌ذبیح‌الله وعده ازدواج داده و پس‌از اینکه مبلغی پول از او گرفته بوعده خود وفا نکرده واین امر موجب شده که ذبیح‌الله خودرا مسموم کند . ذبیح‌الله در بیمارستان شفاتحت درمان‌قرار گرفته‌است .

عاقبت‌دعوت بارزانفروشی ومنع کم‌فروشی!

دیروز طواف دوره گردی باسنك پرازو سر شیخ معممی را که‌او را بارزانفروشی و منع از کم فروشی دعوت میکرد ، شکست .

پاسبانی که د رهمان نزدیکی مشغول گشت بود هردو را بکلانتری ۳۰ آورد آقای شیخ محمد رستمی د ربازجوئی گفت میخواستم از این شخص انجیر خریداری کنم چون قیمت را خیلی گران گفت و بعلاوه سنك و ترازویش هم کم بود او را نصیحت کردم که کم نفروشد و گران هم نفروشد وحتی سوره معروفی را که در باره گرانفروشان نازل شده برایش خواندم که ناگهان انجیر فروش وزنه را برداشت و برسر من کوبید

علی مهاجری (طواف) اظهارات آقای محمد رستمی را تائید کرد و همراه با پرونده امربدادسرا اعزام شد برای آقای رستمی بدون عواقب بعدی ٦ هفته‌درمان‌تعیین شده‌است .

چون بچه‌هامیخواستند به‌بیمارستان بروند دربان‌کتك‌خورد!

دیروز دو نفر از عیادت کنندگان بیماران بیمارستان فارابی دربان بیمارستان را برای آنکه از ورود اطفال آنها بمحوطه بیمارستان جلوگیری بعمل آورده بشدت کتك زدند.

ضاربین هوشنك و بهروز سرابی نامدارند و عصر دیروز باتفاق اطفال خود میخواستند از بیمار خود که‌در بیمارستان فارابی بستری استعیا دت کنند، ولی اصغر طاهری دربان بیمارستان از ورود اطفال جلوگیری کردو بین او وبهرام مستخدم دیگر بیمارستان از یکطرف و هوشنك وبهروز ازطرف دیگر نزاعی‌روی‌داد که منجربمجر وح شدن اصغر شد. منازعین بکلانتری ۲۰ جلب و بدادسرا اعزام شدند. برای اصغر ۱۰روز درمان تعیین شد.

حریق در خانه خدا

ساعت ده‌ونیم صبح امروز مسجد محمدی واقع در خیابان سپه غربی دستخوش‌حریق‌شدو توسط‌مامورین اداره آتش‌نشانی شهرداری‌خاموش گردید .

همچنین دیروز منزل آقای‌میرزا شفیع واقع در خیابان امیریه‌آتش گرفت که مامورین خاموش کردند

پرونده ٤۰ دزد بدادرسی ارتش فرستاده‌شد

امروز خبرنگار ما کسب‌اطلاع کرد که‌پرونده چهل نفر ازسارقین سابقه‌دار که‌تابحال مرتکب سرقتهای متعددی شده‌اند از شهربانی کل کشور بدادرسی ارتش فرستاده شده است.

همانطور که‌دراعلامیه دادستان ارتش ذکر شده است، رسیدگی باتهام سارقینی که‌از سال۳۳ به‌بعد بیش‌از سه‌بار به‌جرم سرقت‌محکوم شده باشند ،درصلاحیت دادرسی ارتش میباشد.

قهرمانان کشتی آمریکا به ایران می‌آیند

امروز اطلاع‌حاصل شد که‌تیم کشتی آمریکا پس‌از شرکت‌در مسابقات کشتی باقهرمانان شوروی درمسکو قرار است روزچهارم ژوئیه‌مطابق بادوازدهم تیرماه برای‌یك توقف‌دو روزه وارد تهران شوند .

سرپرست تیم‌ملی امریکا آقای رامرتسن است‌واعضای تیم‌بترتیب ازوزن‌اول تاهشتم‌عبارتند از: ویك‌ویسون تری‌مك‌کان- چری هوك - موت کوپل-اسریت پیرنان- جیم‌هوگوسن -فرانك‌روزن‌ماری-باب‌مارلا.

بقرار اطلاع تیم‌ملی کشتی‌آمریکادرتهران مسابقه‌ای انجام‌نخواهد داد ،زیرا هم‌اکنون اعضای فدراسیون کشتی‌کشور باتفاق قهرمانان ملی‌کشتی ترکیه درمشهد بسرمیبرند وبعداز خاتمه‌مسابقه ایران و ترك کشی‌کیران افرادتیم‌ملی وهمچنین‌تیمهای‌دوم وسوم متفرق‌شده‌اند و اغلب در تهران نیستند .

کارمندان غیررسمی درحزب ملیون

در ساعت پنج بعدازظهر دیروز عده‌ای از کارمندان بنگاههای وابسته بدولت‌وشهرداریها که‌طبق نظرکمیسیونهای مجلس‌سنا مشمول قانون تبدیل عنوان کارمندان نمی‌شوند در محل حزب‌ملیون حاضر شدند وباآقای دکتر کاسمی‌دبیر کل حزب‌ملیون ملاقات کردند .

آقای دکتر کاسمی به‌کارمندان مزبوراز طرف آقای‌نخست‌وزیر گفتند که‌دولت‌تاسر حدامکان سعی‌خواهد کرد که‌تبعیضی بین کارمندان بوجود نیایدوامیدواری‌است که‌بانظر مجلس سنااین‌محدودیت‌برطرف‌شود.

۲۰ هزار تومان هروئین کشف شد

دیشب مامورین کلانتریهای شش‌و پنج باهمکاری هیئت بازرسی وزارت بهداری هروئین فروشی رادرخیابان خواجه نظام الملك دستگیر واز گونی قند درمغازه وی ۳۱ گرم هروئین کشف کردند .

این شخص محمد کاظم اصفهانی نام دارد ودر ضمن آنکه درخیابان خواجه نظام الملك مغازه خوار وبار فروشی دایر کرده بفروش هروئین اشتغال داشته است. اداره بازرسی وزارت بهداری از چندی قبل در تعقیب این شخص بود تااینکه دیشب محل وی‌را پیدا کرده وبا همکاری مامورین انتظامی اورا دستگیر کردند.

ارزش هروئین‌مکشوفه بالغ بر دویست هزار ریال میباشد.

صبح امروز محمد کاظم بایرونده بناحیه یك دادسرا فرستاده شد ،

سومین هفته — زن وبازیچه — آخرین فیلم — بریژیت باردو — دوبله بفارسی — در سینما ایفل — ادامه دارد

آ- ۱۱۸۵۲

مردم تهران در مصرف

بقیه ازصفحه اول

مکعب آب تصفیه شده د راختیار مردم قرار دهد .

پر مصرف‌ترین ساعات

آقای مهندس دیلمقانی رئیس تصفیه خانه آب تهران در مورد مصر ف‌آب تهران گفت : بطور متوسط مصرف آب در گرمترین روزهای اخیر ساعتی ۶هزار متر مکعب است . اما مصرف آب در ساعت‌های ۵تا۶ر۶بعد اکثر خود میرسد و به ۹ تا ۱۰ هزا رمتر مکعب درساعت بالغ میشود . ولی‌در ساعت۱۱تا ۱۲ شب دوباره مصرف‌به صفر برمیگردد و از ساعت ۵صبح متدرجا افزایش می‌یابد . د راین‌ساعت مصرف‌آب در حدود یك هزار متر مکعب است واز آن پس روبافزایش میرود و در موقع ظهر مجددا پائین می‌آید . برای نمونه باید گفت که مصرف منطقه ۳ که در حدود ۳۰ هزار مشترك دارد ساعت ۵تا ۵ر۶عصر در حدود ۲۵۰۰ متر مکعب است و این رقم در نصف شب به صفر می رسد . منطقه‌ای که نسبت به تعداد انشعاب خود آب بیشتری مصرف می کند منطقه شمالی شاهرضا میباشد وعلت آنهم اینست که در این منطقه مردم متمکن زندگی میکنند . از آب متر مکعب ب۵ریال برای آبیاری باغ‌وباغچه و حمام خود استفاده می نمایند .

شیرهای عمومی

در مورد شیرهای عمومی باید گفته شود که میزان مصرف آب‌از این شیرها دقیقا روشن نیست اما باتخمین میتوان گفت که حداقل ۵برابر ایام گذشته میباشد.استفاده ازشیرهای عمومی تنها برای رفع عطش نیست بلکه بچه‌ها زیرشیرها دراز میکشند ودوش میگیرند و زنها لباسهای خودرا میشویند و مردم آب برای مصرف منزل‌می‌برند. اخیرا شایع شده بود که بعضی ازشیرهای عمومی‌رامیخواهند برچینند درهمین زمینه آقای‌دکتر سیاوش آگاه رئیس بهداری آموزشگاه نامه زیررا برای ما فرستاده است.

شیرهای عمومی آب‌رابرنچینید. «این روزها صحبت از برچیدن شیرهای آب عمومی است وعلترا هم گویا اینطور توجیه میکنندکه چون همه‌روزه مقدارزیادی آب‌بطور رایگان ازاین شیرها برداشته می شود لذا برای سازمان آب این‌امر یکنوع ضرری است که میخواهند ازاین راه جبران کنند بنظر این جانب همانطور که‌عموم عقیده‌دارند اشخاصی ازاین‌شیرهای آب‌استفاده میکنند که‌اگر نباشد ناچاردر بی‌آبی بسر میبرند. ازطرف دیگر چون آب یکی‌از موادی است که وجود آن از ضروریات زندگی وبخصوص ازلوازم اولیه بهداشت است اگر دراستفاده از آن‌امساك شود علاوه براینکه وضع زندگی عده‌ای رابهم میزند از لحاظ بهداشتی بی‌نهایت حائز کمال‌توجه ودقت است. چه‌نبودن آب ممکن است باعث‌نشر بیماری گردد وبه ویژه بااجتماعات فشرده‌ای که‌در این طبقه وجوددارد خیلی زودممکن است چنین پیش آمد ناگواری‌روی دهد.

همانطور که مقامات مربوطه هیچوقت درمورد نان حساب نفع‌و ضرر آنرا نمیکنند باید تصدیق کرد که‌اهمیت آب اگراز نان‌بیشتر نباشد کمترنیست ودراین موردنیز شایسته نیست که‌حساب منافع‌مادی برمنافع بهداشتی وسلامت افراد بچربد.

باتوجه بمراتب فوق اینجانب پیشنهاد میکنم که‌دربرچیدن‌شیرهای عمومی آب‌مطالعه‌بیشتری نموده و اگر هم‌چنین قصدی دارند ممکن استاز تعداد آن بکاهند تابدین وسیله کمك موثری به بهداشت وسلامت ساکنین محترم پایتخت شده باشد.

مقامات سازمان آب دراین مورد اظهار داشتند:

حتی یك‌دستگاه از شیرهای‌عمومی موجود برچیده نخواهد شد وفقط ممکن‌است بنابتقاضای شهرداری تهران بعضی ازآنهارا از نقطه‌ای‌به نقطه دیگر انتقال دهیم.

ورود

امروز آقای سید صادق قمی بتاله زاده قمی که بمکه معظمه مشرف شده بود بتهران بازگشت .

آقای علی‌اکبرصفی پورمدیر مجله بد ایران که بدعوت کنسرسیوم نور های انگلستان ـ فرانسه ـ یك و هلند مسافرت کرده بود ران بازگشت.

آقای عباسعلی معتمدی که ازنیکو کاران جنوب هستند از اهواز به هران وارد شد.

خروج

آقای وحیدزاده ـنسیمـ مدیرمجله ان ودبیرانجمن ادبی‌حکیم‌نظامه ـ یکماه بجنوب عزیمت‌نمود .

جشن بیست وپنجمین سال کانون بانوان

از ساعت شش ونیم بعدازظهر دیروز بمناسبت بیستو پنجمین سال تاسیس کانون بانوان مراسم جشن باشکوهی بدعوت خانم صدیقه دولت‌آبادی مدیر و موسس کانون مزبور برگزار گردید .

در مراسم این جشن جمعی از اعضای شورای عالی زنان و سایر طبقات علاقمند شرکت‌داشتند .

برنامه جشن بانواختن سرود شاهنشاهی آغاز شد و خانم صدیقه دولت‌آبادی که‌از فرهنگیان دانشمند و قدیمی هستند بمدعوین خیرمقدم گفت . قرار بود که دراین جشن والاحضرت شاهدخت اشرف پهلوی حضور داشته باشند ولی بانو نیره‌سعیدی سخنگوی شورایعالی زنان اعلام کرد که : متاسفانه در آخرین لحظه اطلاع داده‌شد که والاحضرت بعلت عارضه کسالت از شرکت درجشن خودداری نمودند و بنده را مامور فرمودند که خرسندی ایشان را از زحمات خانم دولت‌آبادی و کارکنان کانون ابلاغ نمایم .

سپس خانم نیر سعیدی سخنرانی جامعی درباره پیشرفت های بانوان کشور ایراد کرده‌اظهار داشت کلیه‌موفقیتهائی را که‌تاکنون‌بدست آورده‌ایم درپرتو توجهات اعلیحضرت‌فقید واعلیحضرت محمدرضاشاه پهلوی حاصل شده‌است

پس‌از سخنرانی خانم نیر سعیدی خانم مه‌دخت‌دولت‌آبادی گزارش جامعی از تاسیس کانون بانوان دربیستوپنج‌سال قبل‌که بدستور اعلیحضرت‌فقید درسال ۱۳۱۴ انجام پذیرفت و ترقیاتی که طی مدت نیم‌قرن بدان نائل آمده قرائت نمود و سپس لایحه قسمت‌های برنامه جشن که‌شامل موزیك ورقصهای دسته‌جمعی بود و توسط هنرجویان و دانش آموزان کانون ترتیب داده شده بود آغاز گردید .

ضیافت بافتخار مدیر کل راه‌آهن پاکستان

عصر دیروز مجلس ضیافتی بافتخار آقای بخاری مدیر کل راه آهن پاکستان در منزل آقای دکتر خواجه‌عبدالحمید عرفانی وابسته فرهنگی سفارت پاکستان برگزار گردید که در آن افسران عالیرتبه راه آهن دولتی ایران و جمعی از دانشمندان ایرانی شرکت داشتند .

سر شب هواخوری وآخر شب سرقت !

خبرنگار ما از شمیران اطلاع میدهد چند شب‌متوالی بودکه دونفر سارق منازل واقع در دربند را مورد دستبرد قرار میدادند تااینکه دیشب کلانتر دربند باتفاق‌دونفر از افسران و چند نفراز مامورین کلانتری‌دربند بالباس مبدل کلیه نقاط دربند را تحت نظر قرار دادند و سرانجام یکنفر از سارقین بنام علی‌اکبر زارع زاده راکه اموال مسروقه رادر یك کوله‌پشتی حمل میکرد دستگیر کردند . علی اکبر در کلانتری اظهارداشت چون‌هوای تهران گرم بود ، ما منطقه فعالیت خودرا به‌دربند منتقل کردیم تابتوانیم سرشب از هوای خنك و آخرشب از اموال مردم استفاده نمائیم !؟

فعلا مامورین برای دستگیری یکی دیگر از سارقین که همدست علی اکبر میباشد فعالیت‌می‌کنند .

یك سرباز نیروی دریائی خودکشی کرد

از آبادان خبرنگار ما گزارش میدهد بعدازظهر روز گذشته یکی از سربازان نیروی دریائی آبادان بنام ابراهیم قطره ۲۲ ساله که خدمت‌نظام وظیفه را انجام میداد بعلت نامعلومی اقدام‌بخودکشی کرد و باخوردن مقداری تریاك بحال اغماء افتاد اطرافیان ابراهیم بامشاهده اینوضع بلافاصله ویرا برای معالجه به بیمارستان شیروخورشید سرخ آبادان انتقال دادند ولی معالجات مؤثر واقع نشد وابراهیم درهمان حالت اغماء جانسپرد جنازه سرباز مزبور پس‌از انجام تشریفات قانونی دفن گردید و فعلا قضیه تحت تعقیب است تاعلت خودکشی ابراهیم قطره معلوم شود .

اختلاف شهرداری و

بقیه ازصفحه اول

صاحبان اراضی اینستکه شهرداری تهران برای عمران اراضی حومه هیچگونه اقدامی نکرده است و مثلا برای اراضی اطراف شمیران که‌هنوز مزروعی میباشد شهرداری تهران عوارض سنگینی وضع کرده‌است که از طریق اجرا اقدام بوصول این‌عوارض میکند درصورتیکه برای این زمینها تاکنون‌اقدامی از نظرعمران و آبادی نشده‌است ، وزمین مزروعی یا بایری که در چند کیلومتری تهران واقع است نمیبایستی عوارض شهرداری بپردازد .

مقام مزبور گفت اظهارات صاحبان اراضی منطقی بنظر میرسد و محلی که‌از عملیات عمران‌وآبادی‌شهرداری استفاده نمیکند عوارضی هم نبایستی پرداخت کند وی گفت چون شهرداری هم برای دریافت عوارض خود مجوزی دارد ازاین‌نظر شورا تصمیمی در مورد مزبور نگرفت تا نماینده شهرداری نیز دلائل خودرا ارائه دهد .

شهرداری چه میگوید ؟

درتماسی که امروز خبرنگار ما با مقامات شهرداری تهران گرفت مدیر کل درآمد شهرداری اظهار داشت :

اصولا عوارضی که شهرداری تهران اخذ میکند نسبت‌به عوارضی‌که کلیه شهرداری های شهرهای ممالك مترقی میگیرند کمتر است چون بودجه شهرداری سالیانه ۶۰۰ میلیون‌ریال است که بادرنظر گرفتن اینکه مقداری از این بودجه رامردم شهرستانها که بتهران می‌آیند از طریق سینما رفتن ، عوارض قند و شکر و نفت و بنزین میپردازند هریکنفر تهرانی در سال‌بیش‌از ۳۰۰ ریال‌عوارض نمیپردازد درصورتیکه در ترکیه عوارض شهرداری برای یکنفر ۲۲ دولار (یعنی ۱۸۰۰ ریال) ودر آمریکا ۳۰۰ دلار میباشد .

وی گفت درمورد اخذ عوارض از زمینهای اطراف تهران نیز شهرداری تهران پس‌از رسیدگیهای لازم اقدام بوصول این عوارض نموده زیرا اگر اصولا شهرداری تهران تامین دومورد از آب ـ برق ـ اسفالت و پاکیزگی را بنماید حق وصول عوارض خواهد داشت درمورد وصول عوارض از زمینهای اطراف نیز اغلب برای اسفالت و برق و اسفالت و پاکیزگی آن اقدام کرده است و بواسطه همین اسفالت شهرداری‌بوده که زمینهای ارزان قیمت‌اطراف‌شمیران تا متری چندصد تومان افزایش‌قیمت یافته واین واضح است که زمین متری چند صد تومانی نمیتواند مزروعی باشد و صاحبان این اراضی برای ترقی بیشتر زمین خود اراضی را بصورت مزروعی نگهداشته‌اند .

بهرحال روز یکشنبه شورای عالی مالی دلائل شهرداری تهران‌واعتراض صاحبان اراضی اطراف تهران رسیدگی خواهد کرد و نظریه خودرا تسلیم آقای نخست‌وزیر خواهد کرد .

اسامی ۲۰ نفر حاجی

بقیه‌ازصفحه اول

تلگرافی مخابره شد وتقاضا گردید که نام فوت‌شدگان را اعلام دارد.

تلگرام امیرالحاج دیروز مخابره شده وامروز بوزارت خارجه رسیده است بدین جهت میتوان گفت که تلفات حجاج ایرانی تا روز گذشته بیست نفر بوده است و اسامی‌آنان بدینقرار است :

۱ـ جواد فرزانه ۲ـ سیف‌اله رشیدی ۳ـ معصومه‌مهرپور ۴ـاحمد فرزند عبداله ۵ـ توران نوروزی ۶ـ کریم باقر زاده ۷ بیگم آقا ۸ـ رحمت الملوك عفت ۹ـ صدر داد رسی۱۰ـابراهیم فرزندجعفرقلی ۱۱ـ بیگم عابدینی ۱۲ـ رضاکاوند ۱۳ـ حسین زارع ۱۴ صفیه دختر یحیی ۱۵ـ ربابه‌جلالی ۱۶ـعلی‌اصغر ۱۷ـ تهجدی ۱۸ نوروز علی زنجانی ۱۹ـ حیدر شعری زاده ۲۰ـسرفراز سعیدی

سناتور انتصابی

بطوریکه دیروزاطلاع‌دادیم ازطرف شاهنشاه آقای رام استاندار فارس بسمت‌سناتور انتصابی تعیین گردید. آقای مصطفی قلی رام فرزند مرحوم علی اکبر میرپنج رام ۶۴ سال پیش در مشهدمتولدشده است .تحصیلات آقای رام در رشته ریاضیات واولین شغل دولتی‌وی‌معلم ریاضیات‌مدارس خراسان بودو سپس بوزارت دارائی منتقل و مدارج مختلف اداری را در وزارت دارائی‌طی‌کرده تا بمعاونت وزارت دارائی رسیده است..

آقای رام زمانی‌شهردار تهران و رئیس اداره آمار و ثبت احوال و رئیس اداره کل کشاورزی بوده و سپس به‌ترتیب استاندار استان نهم، استاندار خراسان و اخیرااستاندار فارس بوده است.

دومین سال انتشار وزین

روزنامه وزین دومین‌سال‌فعالیت مطبوعاتی خودراشروع کرد.روزنامه وزین باانتشار اخبار و مقالات‌مفید توانسته است مقام شایسته‌ای در بین‌جراید صبح تهران بدست‌آورد. توفیق آقای جوادعظیمی رادرخدمات مطبوعاتی خود خواستاریم

اینجانب بحکم وظیفه وجدانی وملی لازم میدانم از فعالیت پیگیر و جدیت کم نظیر سرکار مجتهد زاده رئیس پلیس قطار سریع‌السیر جنوب نسبت باحقاق حق و تعقیب سارقی که سه هزار ریال وجه نقد کشاورز ساده لوحی را در کوپه مانا جوانمردانه مورد سرقت قرار داده بود سپاسگزاری کنم و از مقامات محترم راه آهن تقاضا نمایم که بیش از پیش موجبات تشویق و دلگرمی اینگونه مامورین لایق و صالح را که باعث افتخار آن بنگاه میباشند فراهم آورند .

محمد علی علوی ـ دانشجوی دانشکده پزشکی گندی شاهپور

تبریکات

انتصاب آقای داودزرین‌همکارعزیزمان رابسمت معاونت‌فرهنگ‌شهرستان کرج تبریك میگوئیم.

محسن کنفچیان ـیوسف خوشرو ـ جهانگیر جنیدی

آ ـ ۸۹۱۹

ضمن اظهار تشکر از فعالیت بیشائبه شورای عالی انجمنهای محلی تهران انتخاب مجدد آقایان حسین معیری‌ومحمد حسین رستگار رازی‌را بسمت نایب رئیس و دبیر شورای عالی شهر تبریك میگوئیم .

محمود خاتمی ـ محمد حسن فامیلی ـ مهدی حکمی ـ کریمی ـ آشتیانی ـ مرتضوی ـ روح‌اله ایلخانی ـ اسماعیل علائی ـ تاج بخش ـ انوری ـ تقوی طلب ـ رضا معمار زاهدانی .

آ ـ ۸۹۸۳

جناب آقای حسین ایزد پناه

انتصاب جنابعالی را بسمت ریاست انتظامات وزارت دارائی صمیمانه تبریك میگوئیم .

کطابخشی ـصابریان ـکدیور ـ صلح طلب ـغفوری ـ لشگری ـنوروزی جاهد

آ ـ ۸۹۳۹

میهمان ما باشید

تهران پارس بایك بوفه‌مجلل صدها نوع اغذیه ومشروبات مختلف وهوائی لطیف ومناظری شاعرانه هر روز آماده پذیرائی شماست

آ ـ ۱۱۷۷۲

مولن‌روژ وبرلیان برای‌اولین بار درایران بعنوان آزمایش بسبك بعضی از سینماهای امریکا دوفیلم دریك برنامه باهمان بهای بلیطهای معمولی نمایش میدهند

از فردا صبح مولن روژ ـ ایران ـ برلیان از فردا صبح

مولن‌روژ

چراغ جادو

دوبله فارسی

دراستودیو مولن روژ

دو اعتراف

دوبله فارسی

دراستودیو مولن روژ

سینماسکوپ ـ رنگی

محصول ۱۹۵۹ کشور مکزیک

باشرکت باوری بویز که در اروپا شهرتی نظیر نورمن وپزدام و رونالد شایز دارند ودرامریکا چون جری لوئیز ودانی کی مشهورند .

مولن‌روژ بزودی برای تعمیرات بمدت کوتاهی تعطیل خواهدشد

آ ـ ۱۱۸۰۴

اطلاعات

فیلمی از شاهنشاه بمعرض نمایش گذارده شد

بقرار اطلاع فیلمی از شاهنشاه هنگام ایراد پیام بمناسبت گشایش سال پناهندگان تهیه شده بود که دیشب از طرف سازمان‌ملل در ژنو ونیویورك بمعرض نمایش گذاره شده‌است .

علاوه‌برشاهنشاه ، روسای جماهیر فرانسه و آلمان غربی و ملکه‌انگلستان نیز پیامهائی بهمین‌مناسبت فرستاده‌اند .

دبیرکل هیئت تقریب در حضور شاهنشاه

آقای قمی دبیرکل هیئت تقریب بین مذاهب اسلامی در قاهره ساعت یازده‌و نیم امروز در کاخ سعدآباد بحضور شاهنشاه شرفیاب شدند . این شرفیابی بیش از یکساعت بطول انجامید .

بقرار اطلاع آقای قمی قریبا بقاهره مراجعت خواهد کرد .

پیش‌بینی هوای ایران

هوای تهران از امروز گرمتر میشود

هوای کلیه نقاط کشور صاف که در سواحل دریای مازندران ابری و بارانی پیش بینی میشود حداکثر درجه حرارت هوای شهر تهران در روز گذشته ۳۵ و حداقل آن ۲۴ درجه بوده است .

گرمترین نقاطیکه ایستگاه هوا شناسی دارد در بیست و چهار ساعت گذشته آبادان با حداکثر ۴۳ درجه و سرد ترین نقاط شهر قزوین با حداقل ۱۳ درجه سانتی گراد بالای صفر بوده است .

یکی از کارشناسان اداره هوا شناسی امروز گفت : در اثر انتقال‌جبهه سرد شمالغربی بمشرق کشور و ورود یك جبهه گرم جنوب غربی ازصحاری عربستان و عراق بداخله کشور از امروز هوا بتدریج گرم خواهد شد و این گرما چندین روز ادامه خواهد داشت بطوریکه ممکن است درجه حرارت هوای تهران به چهل و یا بالاتر از آن برسد .

مجله لایف درباره کاسه طلائی خشایارشاه مینویسد :

این کشف بزرگترین کشف باستانشناسی سراسر قرون است

مجله لایف ضمن‌چاپ عکس های جام خشایار شاه که سال گذشته‌در تپه حسنلو کشف شد، مینویسد:

این کشف از بزرگترین کشفیات باستانشناسی سراسر قرون عمربشری است زیرا این جام متعلق به تمدنی است‌که مردم‌آن رب‌النوع‌و الهه‌ای را میپرستیدند که در حال راندن گردونه‌ای است که شیر آنرا می کشد از این تمدن تا حال کوچکترین اطلاعی در فرهنك بشری وجودنداشته است در ۹قرن قبل‌ازمیلادمسیح این مردم پس از اینکه مورد حمله قرار گرفتند نابود شدند وهیچ کس نمی تواند بطور دقیق اطلاعاتی در باره تمدن و هنر و فرهنك این مردمان در اختیار ما بگذارد زیرا میان تمدن این قوم و اقوام‌دیگر همسایه اختلاف فاحشی وجود داشته است و در هیچ یك از آثاری که از اقوام معاصر قوم مزبور بر جای مانده است چنین اثری مشاهده نمیشود که الهه و رب‌النوعی را بپرستند که گردونه او بشیر بسته شده باشد .

ادامه اختلاف نظر درکمیسیون بودجه

امروز اعضای فراکسیون ملیون بعنوان اعتراض جلسه کمیسیون بودجه را ترك کردند

درجلسه امروز کمیسیون بودجه نیز مانند جلسه گذشته برسرطرز دادن رای برای انتخاب هیئت‌رئیسه بین اعضای فراکسیونهای احزاب ملیون ومردم اختلاف نظر پیداشد واعضای فراکسیون ملیون جلسه راترك گفتند.

۷ کمیسیون دیگر

علاوه بر کمیسیون بودجه اعضای هفت کمیسیون دیگر برای تشکیل جلسه‌وانتخابات‌هیئت رئیسه‌کمیسیونها دعوت شده بودند که هیئت رئیسه‌آنها بعد از اخذ رای بشرح زیر اعلام شد:

از کمیسیون دادگستری آقایان فخر طباطبائی رئیس با قرعه(از حزب مردم)، دشتی و دکتر سعید حکمت نواب‌رئیس عمیدی نوری مخبر و فولادوند ودکتر دیبا منشی

کمیسیون بازرگانی

از کمیسیون بازرگانی آقایان خرازی بسمت رئیس (از حزب ملیون) دیهیم و برومند نواب رئیس ـ مشایخی مخبر و مهندس فیروز منشی انتخاب‌شدند.

کمیسیون صنایع و معادن

از کمیسیون صنایع و معادن آقایان دکتر عدل بسمت رئیس (از حزب‌مردم) بهبودی و مهدوی نایب رئیس ـدیهیم مخبر و بزرك ابراهیمی بسمت منشی انتخاب شدند .

کمیسیون بهداری

از کمیسیون بهداری آقایان دکتر سید امامی بسمت‌رئیس(از حزب مردم) دکتر دیبا و دکترضیائی نواب رئیس‌ـ دکتر سعید حکمت مخبر و دکتروکیل وکیو بسمت منشی انتخاب شدند .

کمیسیون برنامه

درکمیسیون برنامه ابتدا آقای دکتر ، بینا باقرعه (ازحزب مردم) بریاست انتخاب شد نواب‌رئیس این‌کمیسیون آقایان استخر و سراج حجازی مخبر آقای قنات آبادی و منشی آقایان ارباب و مهندس بهبودی انتخاب شدند .

کمیسیون کشاورزی

از کمیسیون کشاورزی نیز آقایان خلعتبری و مهندس شیبانی دو بار آراء مساوی (۹ به ۹) آوردند ودر نتیجه بحکم قرعه آقای خلعتبری (ازمنفردین)بریاست کمیسیون‌انتخاب گردید . و آقایان مجید ابراهیمی و عضنفری بسمت نواب رئیس ـتیمور تاش مخبر ـشادلو و دکتر عدل‌بسمت منشی انتخاب شدند .

کمیسیون نظام

از کمیسیون نظام آقایان سرتیپ شیبانی‌رئیس(از حزب ملیون)سرتیپ توماج و امید سالار نواب رئیس ـ بزرك ابراهیمی مخبر و مهندس‌فیروز وپردلی‌بسمت منشی‌انتخاب شدند.

معرفی استاندار فارس بحضور ملوکانه

عصر دیروز آقای رحمت اتابکی وزیر کشور بحضور شاهنشاه‌رسید وآقای دکتر سید مهدی پیراسته معاون آنوزارتخانه‌را بسمت‌استاندار فارس‌وبنادرجنوب بحضوراعلیحضرت همایونی معرفی کرد.

آقای دکتر پیراسته تا چند روز دیگر عازم محل ماموریت جدید خواهد شد.

در ملاقاتی که‌صبح امروزخبرنگار ما با آقای‌دکتر پیراسته بعمل‌آورد استاندار جدید فارس در باره‌برنامه کار خود اظهار داشت .

شاهنشاه توجه مخصوص باستان فارس‌دارندبخصوص جشن‌دوهزارو- پانصدمین سال شاهنشاهی ایران نیز در آن استان برگزار خواهد شد بهمین سبب اوامر موکدی در باره‌تامین بهداشت‌فرهنك‌وآبادانی فارس تامین عدالت اجتماعی و امنیت قضائی آن منطقه صادر فرمودندومن امیدوارم‌بتوانم اوامر و نیات شاهانه را بمورد اجرا بگذارم.

استاندار فارس کیست ؟

آقای دکتر مهدی پیراسته درسال ۱۲۹۸ در اراك متولد شده است وی فرزند مرحوم حاج معتمد از مالکین و روحانیون اراك میباشد تحصیلات خودرادر دانشگاه تهران رشته حقوق‌قضائی تمام‌کرده وبه ترتیب مشاغل‌عضوعلی‌البدل دادگاه بروجرد و دادستانی تهران و دادستانی‌دیوان کیفرونمایندگی‌مجلس شورای ملی و دادیاری دیوان کشور ومستشاری‌دیوان کشور و معاونت وزارت کشوررا بعهده داشته‌است.

دکتر پیراسته دکترای خودرا از سویس گرفته است .

وی امروز با کارمندان وزارت کشور تودیع کردو قرار است تا اواسطه هفته آینده بشیراز عزیمت نماید .

ملاقات اعضای شورایعالی انجمنها باوزیر کشور

ساعت نه صبح امروز اعضای شورایعالی انجمن های شهر تهران دردفتر آقای‌وزیر کشور حضور یافته وباآقای اتابکی ملاقات کردند.

توزیع سهمیه قند وشکر تیر ماه

اداره کل قند و شکر سهمیه قندوشکر تیرماه ۳۸ (تهران ـ شمیران ـشهر ری) رابقرار نفری‌سه کیلو (یك کیلو قند و یك کیلو ونیم شکر) و سهمیه مردادماه ۳۸ (کرج ـشهریار ـ ساوجبلاغ ـ طالقان ـورامین ـایوانکی ـ گرمسار ـ دماوند ـ فیروز کوه ـ لواسانات ـحومه شهرری و اطراف)آنهارا بقرار نفری دوکیلو (یك کیلو قند ویك‌کیلو شکر)و همچنین سهیمه مردادماه کلیه اصناف تهران را مانند سهمیه تیرماه برآورد و توزیع خواهد نمود فروشندگان دولتی وکلیه اصناف موظفند مطابق معمول درتاریخهای معینه بهای کالای مورد حواله سهمیه خودرابه بانکهای مربوطه پرداخت و رسید آنرا جهت دریافت و توزیع بین نفرات ابوابجمعی باداره مربوطه تسلیم نمایند.

آگهی مزایده چای داخله

سازمان چای وزارت گمرکات وانحصارات مقدار ۷۳۳ تن چای داخله رااز طریق مزایده بفروش میرساند. سپرده شرکت درمزایده صدی پنج‌نرخ پیشنهادی میباشد. پیشنهادات تاآخر وقت اداری روز شنبه ۱۹ر۴ر۳۸ قبول ودرساعت ۱۰صبح روزبعد درمحل سازمان چای واقع درخیابان ارفع بازوقرائت خواهدشد. داوطلبان میتوانند جهت دریافت شرایط مزایده واطلاع ازتسهیلاتیکه دراین‌مورد برای ورودچای خارجی درنظرگرفته شده بسازمان چای واقع درخیابان ارفع مراجعه نمایند.

وزیر گمرکات وانحصارات

آگهی برای‌اطلاع صاحبان سهام شرکت منحله پخش‌حریرایران

چون جلسه ۲۳ر۱۲ر۱۳۳۷ مجمع عمومی صاحبان سهام‌شرکت منحله پخش‌حریرایران بواسطه عدم حضور اکثریت صاحبان سهام تشکیل‌نیافت لذااز صاحبان‌سهام شرکت دعوت میشود که در روز سه‌شنبه بیست‌ودوم تیرماه۱۳۳۸برای شرکت درمجمع‌عمومی صاحبان سهام درساعت نه‌ونیم صبح حضور بهمرسانند .

دستور جلسه ومحل‌جلسه همان است‌که قبلا آگهی‌شده‌است .

هیئت تصفیه شرکت پخش حریرایران

آگهی خرابی پیش‌آمدگی املاك واقع‌درمسیر کوچه ۶ متری‌بین خیابانهای آهنچیان وگلشن

بدینوسیله بمالکین واقع درمسیرکوچه مزبور اعلام‌میشود که شهرداری تهران طبق نقشه مصوبه وزارت کشور قائم‌مقام‌انجمن شهر دراجرای قانون توسعه‌معابر املاك‌واقع درمسیر کوچه که‌پیش‌آمدگی دارند خراب وجزء معبر خواهد نمود .

علیهذا راتب طبق‌ماده دوقانون توسعه معابرباطلاع مالکین‌املاك واقع‌در مسیر میرساند تابامراجعه باداره کل‌فنی شهرداری وملاحظه نقشه چنانچه اعتراض موجهی برنقشه وتصمیم شهرداری دارند ظرف مدت سه‌ماه ازتاریخ‌انتشار آگهی بدفترکل‌شهرداری یااداره‌کل‌فنی تسلیم ورسید دریافت دارند. بدیهی است چنانچه پس‌از انقضای‌مدت سه‌ماه اعتراض ازطرف مالکین برسد ترتیب‌اثر داده نخواهد شد .

آ ـ ۱۱۸۲۲ — **شهردار تهران**

آگهی تشکیل مجمع عمومی فوق‌العاده

از سهامداران شرکت سهامی جوراب دعوت مینمایددر جلسه فوق‌العاده که در تاریخ‌شنبه ۱۹ تیر ماه۱۳۳۸ساعت ۷½بعدازظهردردفتر کارخانه واقع در بریانك تشکیل میشود حضور بهمرسانند .

دستور جلسه

۱ـ انتخاب هیئت مدیره و اعضاء علی‌البدل

۲ـ انتخاب بازرسین شرکت

از دارندگان سهام تقاضا میشود برای اخذ ورقه ورودیه با رعایت ماده (۲۲) اساسنامه بدفتر ،کارخانه مراجعه نمایند

هیئت مدیره شرکت سهامی جوراب

بحث جالبی پیرامون

گوینده شعر جیغ بنفش

همه موافقین ومخالفین شعر جیغ بنفش را برای شرکت دراین بحث دعوت میکنیم

تاثیر پیروزی سینمای فرانسه درایران

ورقابت شدیدی که برای گرفتن امتیاز دوبله فارسی فیلمهای جدید فرانسوی درگرفته است

یك خواننده فرانسوی

باخواندن یك آهنك ایرانی باوج شهرت رسید

چند داستان جالب وخواندنی

یك رپورتاژ بی‌نظیر از

افسانه‌های تابستانی جوانان تهران

خبرنگار اطلاعات جوانان روز جمعه بهمه نقاط تفریحی خارج تهران سرکشیده وازشما که بتجریش‌ـ دربند‌ـ نیاوران‌ـ باغ وحش‌ـ استخرهای خارج‌ـ گلابدره وسایر نقاط ییلاقی رفته بودید بدون آنکه خود شما متوجه‌باشید عکس گرفته است .

همه این مطالب را در اطلاعات جوانان روز پنجشنبه بخوانید

تکشماره ـ ۵ ریال

فعالیت «نیروی مقاومت خلق» عراق محدود میشود

فرماندار نظامی عراق اعلام کردکه هرکس بی‌اجازه اسلحه حمل کند زندانی خواهد شد

بیروت ـ رویتر ـ سرلشکر صالح‌العبدی فرماندار نظامی عراق ضمن اعلامیه‌ای که امروز از رادیو بغداد منتشر شد اعلام کرد که از این پس هرکس در کشور بدون اجازه اسلحه حمل کند به مجازات حبس تا سه‌سال محکوم خواهد گردید .

بعقیده ناظرین این دستور با محدود ساختن فعالیت های نیروی مقاومت خلق ارتباط نزدیك دارد و هدف فرماندار نظامی آنست که‌سلاح های موجود در نزد افراد این نیرورا باز پس بگیرد .

نیروی مقاومت خلق پس از انقلاب ۱۴ ژوئیه تشکیل شد و کمونیستها در آن شدیدا رخنه کردند. به بعضی افراد این نیرو سلاحهائی داده شده‌است .ولی دولت ژنرال قاسم حتی در اوج روابط دوستانه خود با کمونیستها از اینکه واحدهای مقاومت خلق را بالتمام مسلح سازد امتناع ورزید ، نیروی مقاومت خلق ۳۵ هزار عضو دارد که ٤ هزار تن آنها زن هستند .

بن گوریون استعفای خودرا نوشت

تل آویو ـ یونایتدپرس ـ گزارشهای رسیده حاکی است که بن گوریون استعفای خودرا نوشته و آماده تقدیم آن میباشد .

اخیرا براثر ساختن مقداری سلاح برای آلمان غربی بوسیله اسرائیل بحران‌شدیدی دراین کشور پدید آمده که ممکن‌است منتهی به استعفای بن گوریون شود. بن گوریون از زهم اکنون خودرا برای برکناری‌آماده ساخته و تعدادی کتاب خریده تا بعدا بافراغت خاطر به مطالعه آنهابپردازد . مخالفین استدلال میکنند که اسرائیل نباید به‌کشوری اسلحه بفروشد که در دوران نازیها ٦ میلیون یهودی را کشتار کرده‌است . امشب پارلمان اسرائیل سرنوشت بن‌گوریون را معین خواهد ساخت .

کمونیستها در خواست دارند بن گوریون استعفا دهد ولی حزب «هروت» عقیده دارد که باید قرارداد ساختن اسلحه باطل شود .

وضع برلن نامعلوم است

برلن ـ یونایتدپرس ـ امروزدولت آلمان شرقی تهدید کرد که اگر انتخابات ریاست جمهوری در برلن غربی انجام شود ، ممکن است راه این شهررا به بندد . امروز نیز تضییقات فراوانی برای عبور و مرور اتومبیلها از طرف سفارت آلمان شرقی فراهم‌آمده بود . خطاتومبیلهائی که میخواستند از دالان برلن بگذرند به یازده میل‌و نیم رسیده بود و راتومبیل سه ساعت معطل شد تا توانست اجازه عبور بگیرد .

عبدالناصر گفت اسرائیل نباید از کانال بگذرد

قاهره ـآسوشتدپرس‌ـ عبدالناصر بار دیگر اظهار داشت که هنوز میان جمهوری متحده و اسرائیل حالت جنك وجود دارد . وی افزود، نمیتوانیم از نقطه نظر اهمیت کانال نیز به کشتی های اسرائیلی اجازه عبور از این راه آبی را بدهیم .زیرا هیچ تضمینی وجود ندارد که اسرائیل دست به عملیات خرابکارانه نزند .

هواپیما روی مدرسه سقوط کرد

ناها‌ـ جزیره اکیناوا(خاوردور) ـآسوشیتدپرس ـ یك هواپیمای جت آمریکائی درهوا منفجر گردید وبه روی مدرسه‌ای فرودآمد. درنتیجه ۷نفر کشته‌شدند وسی خانه نیز آتش گرفت ، حداقل ٤٥نفر نیز زخمی شده‌اند. تمام مقتولین وزخمی‌هااز اهالی اکیناوا بوده‌اند .خلبان هواپیما خودرا بااستفاده ازچترنجات سالم بزمین‌رساند.

هدیه ایرانیها برای بریژیت باردو

هواخواهان‌بریژیت‌یك‌چپق ایرانی‌هم‌برای‌شوهرش‌فرستاده‌اند

تهران ـ خبرگزاری فرانسه ـ بریژیت‌باردو دربین جوانان ایرانی ستایندگان بیشمار دارد .عده‌زیادی از طرفداران ایرانی بریژیت‌باردو بمناسبت ازدواج ستاره فرانسوی با «ژاك‌شاریه» هدایائی برای وی فرستادند درمیان هدایائی که‌برای بریژیت‌فرستاده شده گوشواره ، گردن‌بند وقوطی سیگارهای‌نقره‌ای خاتم کاری‌ساخت‌ایران دیده‌میشود.

برای ژاك‌شاریه شوهر بریژیت باردو نیزیك چپق‌ایرانی که بطرز زیبائی ساخته‌و تزئین کرده‌اند فرستاده شده است .

تراس زیبای میامی

باشکوه‌ترین بالت انگلیسی توسط هنرمندترین بالرین بامخارج‌گزافی‌که فقط درخورهتل‌میامی میباشد بمدت یکساعت برای هرنوع سلیقه‌بنام **(ژوزفین)** برنامه اجرا میکند برنامه کمیك که تابحال درایران سابقه نداشته بنام **(اسکارول)** وبرنامه‌های جدید دیگر یك شب فراموش نشدنی است. تلفن ۸۲۰۲۰۰

۱ـ۲ — آ ـ ۱۱۷۰۰

یك‌قرن ونیم

(1809 - 1959)

سابقه بسیار درخشان داروسازی در دنیا (درواقع آغاز فن داروسازی مدرن)

EVANS اوانس

آمپول نئوپاتکس — آمپول هپارین

پورگویدس قرص — کربنات دوبیسموت

شربت بروموان — الیگزیربروموسودوالریان

آمپول بی توان — ویتامین ب۱۲ هزارمیکرو

وو ... غیره موجود است .

آ ـ ۱۱۸۵٦ — ۱ـ۳

پارك نو ـ دروس

از امشب و هرشب آوازخوان معروف فرانسوی

ایرن لوکارت

با آواز خود شما را محظوظ وسرگرم میدارد خواهشمند است از سه‌راه ضرابخانه که نزدیکترین و بهترین راه برای رسیدن بپارك‌نو میباشد استفاده فرمائید

آ ـ ۱۱٦۹٦ — ۱ـ۳

نامه رئیس مجلس سنا درباره

لایحه تبدیل عنوان کارمندان

این نامه امروز از طرف آقای صدرالاشراف‌رئیس مجلس بروزنامه رسید روزنامه شریفه اطلاعات چون در عبارتی که از قول اینجانب در شماره ۹۹٤۷ مورخه هفتم تیرماه نوشته شده (اگر دولت موافقت کند در جلسه علنی سنا محدودیت لایحه تبدیل عنوان کارمندان برطرف خواهد شد)ـ اشتباهی بظاهر کوچك ولی مهم شده متمنی است این مختصررا در روزنامه امروز درج فرمائید .

اینجانب در جواب تلفنی یکی از اعضاء هیئت تحریریه گفتم ـ از قرار اطلاع رای کمیسیون سنا بانظر موافق دولت بوده حالا اگر دولت موافقت کند در صورتیکه از طرف بعضی از اعضاء سنا پیشنهاد اصلاحی داده شود ممکن است مجلس محدودیت را مرتفع نماید ـ این‌مطلب واضح است که هیچکس نمیتواند پیش بینی کند که مجلس برخلاف گزارش کمیسون‌رای خواهد داد تا بتواند بطور جزم‌اظهار عقیده نماید . رئیس مجلس‌سنا

ملاقات وزیر اسبق کشور باوزیر فعلی کشور

صبح امروزآقای‌جلالی وزیر اسبق کشور پس از مراجعت از کنگره شهرداران که در برلن غربی تشکیل شده بود با آقای اتابکی وزیر کشور ملاقات کرد و این ملاقات در حدود نیمساعت طول کشد .

بطوریکه امروز گفته میشد این مذاکرات در اطراف انتصاب آقای دکتر جلالی به استانداری گیلان دور میزده است .

ورود گندم و جو ممنوع شد

بواسطه خوبی محصول و فراوانی گندم به پیشنهاد وزارت بازرگانی و تصویب هیئت دولت مقرر گردید که ورود گندم و جو در سال جاری بکشور ممنوع گردد .

آخرین خبر تا ۴ بعدازظهر

۹۵ ایرانی در بازداشت پلیس عراق

آخروقت امروز خبرنگار ما تلفنی از آبادان اطلاع داد یك موتور لنج بناخدائی «حاجی ترکه» حامل ۹۵ نفر مسافر ایرانی که از کویت بمقصد آبادان حرکت کرده بود در نزدیکی سواحل عراق دچار طوفان گردید و باکسب‌اجازه از مرزبانان عراقی برای جلوگیری از غرق‌شدن موتورلنج در ساحل عراق لنگر انداخت و بمحض لنگر انداختن موتور لنج مزبورعده‌ای از شرطه های عراقی سرنشینان موتور لنج را دستگیر کرده و بزندان اعزام داشتند گفته میشود که دونفر گروهبان عراقی مامور بازجوئی ازاین عده گردیده‌اند .

پنج ساعت!

جشن با جایزه

دوجشن بزرك مجله آسیای جوان هرکدام پنج ساعت طول کشید و بزرگترین هنرمندان‌ایران درآن‌شرکت کردند، شماهم برای‌شرکت در جشن ماه آینده آسیای جوان چهارشنبه ها مجله آسیای جوان را بخرید .

باخرید آسیای جوان هم در جشنهای بزرك ما شرکت کنید وهم جایزه ببرید فردا صبح وهر چهارشنبه

آسیای جوان

پرتیراژترین مجله ایران را بخوانید

دکتر رشولی

طبیب بیمه فرهنگیان و کارمندان دولت مطب خودرا به خیابان حشمت‌الدوله چهارراه‌گلشن جنب کلانتری ۱۱ انتقال داد

آ ـ ۸۷۱۳ — ۱ـ۲

مجله محبوب دختران وپسران

اطلاعات کودکان

چهارشنبه منتشر میشود

۵ ریال

باغ ریبا و تفریحبخش

آکاپولکو

ACCAPULCO

سه راه ونك جاده پهلوی نامه‌های عالی ودو ارکستر امل ایتالیائی واسپانیولی ا ـ منو وآلاکارت‌ـ حداقل پانزده تومان ـ تلفن ۳۲٦۵۹ ـ ۳٦٦۵۷

نادردیروز وامروز

سالهاپیش نادر بکمك شمشیر خود کشورهاگشود وثروتهابدست آورد .. و امروزهم‌یك‌آقای‌نادر سیفی (یعنی‌شمشیری) پیدا شده‌که بکمك یکی‌از بلیطهای سری ٤٤۳ مبلغ سیصد هزارریال ازجوائز ما را فتح کرده است .

«بنگاه بخت‌آزمائی‌ملی»

آ ـ ۱۱۸۲۸

در رستوران جدید (لوزان) منوی کامل برای شما غذاهارا با تمام مخلفات ویك بطری نوشابه خیرالملی وسرویس عالی فقط ۸۰ ریال خیابان ایرانشهر (بین شاپور رضا و تخت جمشید) تلفن های ۴۲۰۶۵ و ۴۹۳۲۱

تراکتور ـ بولدوزر و تریلر های کمپرسی ، زتور (برنو) وارد وباکمك سازمان برنامه باقساط چهارساله بفروش میرسد.

الکساندر بلین خیابان سعدی‌کاشی ۵۳٦ تلفن: ۳٦٤۷٦ آ ـ ۱۱۳٤٦ ۱ـ۳ (خورشید)