# اطلاعات

شنبه‌شانزدهم خردادماه ۱۳۴۹ـ شماره ۱۳۲۰۹
سال‌چهل‌وچهارم ـ تکشماره ۴ ریال

۲۰ صفحه


## رباینده‌هواپیمابه‌نیکسون: صدمیلیون‌دلاربدهیدتامسا فران‌رانکشم

وحشت در کاخ سفید

شاهنشاه درپیام خود بکنفرانس آموزش تنظیم خانواده فرمودند :

## انفجار جمعیت یک مسئله جهانی است

* دولتها باید مشکل جمعیت را بعنوان یک‌اصل‌اساسی برنامه ریزیهای خود قرار دهند

درصفحه ۴

تداخل صنفی موضوع روز تهران !

## انواع کالا و اجناس مجاز برای فروش هر صنف تعیین و اعلام میشود

شریف ـ مشکین

در صفحه هفدهم

آرتور برا کلی ربایندهٔ هواپیما و مردی که وحشت افرید

# آماده باش نیروی هوائی و موشکی برای مبارزه با دزد هواپیما

سروان بیلی‌ویلیامز خلبان هواپیما درحالی که با دوچمدان پراز پول بسوی ربایندهٔ هواپیما میرود.

عکس بالاغواصی رانشان‌میدهد که آماده رفتن به‌زیر آب است. این غواص‌پس‌از چند لحظه‌جستجو محل سقوط هلیکوپتر راپیدا کرد وبوسیله تلفن‌مخصوص پیدا شدن لاشه هلیکوپتر را به‌سایرین‌اطلاع داد .

## لاشه هلیکوپتر پس‌از۵۰ ساعت‌ازسد کرج بیرون کشیده‌شد

● اجساد فیلمبردار وکمک فیلمبردار فرانسوی هنوز بدست نیامده است

درصفحه حوادث

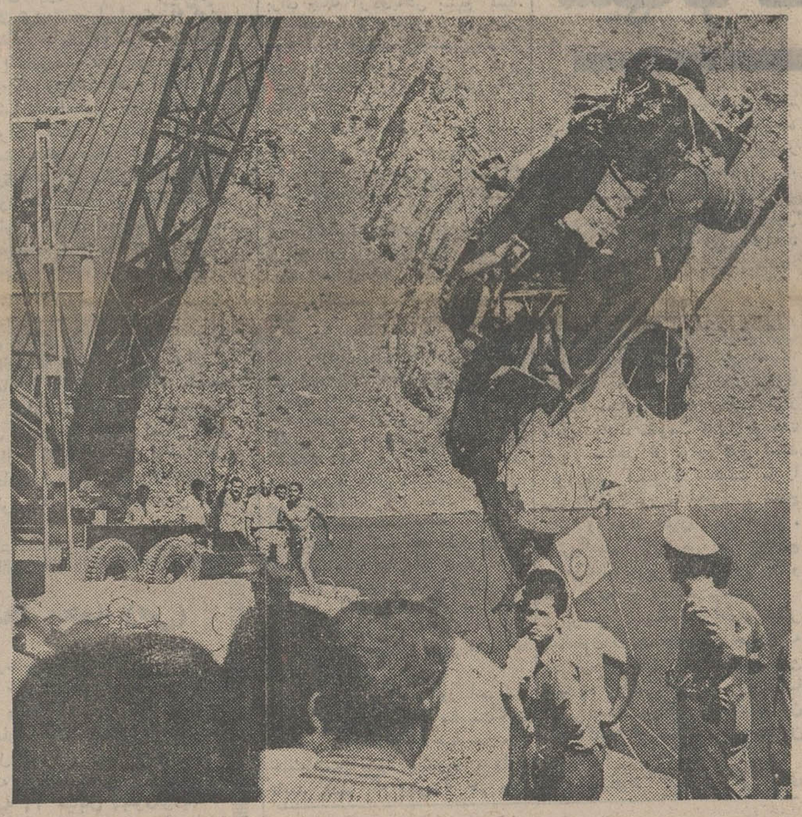

لاشه هلیکوپتر در آخرین لحظات تلاش ۵۰ ساعته بوسیله جرثقال ازداخل‌آب‌بیرون کشیده شدو به‌خشکی نزدیک شده است. در عکس عده‌ای از مامورین و تماشاچیان این صحنه دیده‌می‌شوند .

## جلسه علنی سنا باحترام درگذشت آیت‌الله حکیم تعطیل شد

درصفحه ۱۷

## پاسخ آیت‌الله شریعتمداری به تلگرام شاهنشاه

حضرت آیة‌الله آقای‌سید کاظم شریعتمداری‌به تلگرام تسلیت شاهنشاه آریامهر بمناسبت‌رحلت حضرت‌آیة‌الله العظمی آقای سیدمحسن‌حکیم پاسخ گفتند.

متن تلگرام آیة‌الله شریعتمداری ازاین‌قراراست:

بسمه تعالی

تهران ـ پیشگاه اعلیحضرت همایون شاهنشاه آریامهر . باتقدیم سلام و تحیات ، تلگرام تسلیت و ابرازتاسف از ضایعه بزرگ عالم‌اسلام رحلت‌حضرت آیت‌الله‌العظمی زعیم شیعه‌الحاج سیدمحسن‌ـ الحکیم‌ـ اعلی‌الله مقامه‌موجب تشکر و تخفیف آلام و تاثرات ناشی از این مصیبت گردید.

ازدرگاه‌خداوند متعال‌مسئلت مینماید که‌اعلیحضرت‌همایونی را درراه تحکیم مبانی اسلام وتقویت‌تعلیمات‌عالی‌دین‌مبین که ضامن سعادت معنوی و مادی‌و موجب‌بقای ملک‌وملت است تایید فرماید.

سید کاظم شریعتمداری

## دولت بزرگترین اجاره‌نشین تهران‌است

در صفحه هفدهم

## روی خط مکزیکو

اختصاصی روزنامه اطلاعات

## آرایش تیم انگلیس و برزیل در دیدار فردا

## جکی تیلور داور انگلیسی جام‌مکزیک را بمرگ تهدید کرد

● شوروی ـ بلژیک امشب در بازی سرنوشت گروه‌اول

● مسابقات‌انتخابی‌تیم ملی کشتی ایران برای دیدار های جهانی کانادا

مسابقات انتخابی تیم‌ملی کشتی آزاد ایران ، برای شرکت‌دردیدار جهانی‌کانادا از شب گذشته در سالن ورزشی محمد رضا شاه‌آغاز شد ،تفسیرکلی وموجودیت وزنها را در صفحات مخصوص ورزشی اطلاعات مطالعه فرمائید .

یك ماجرای‌بیسابقه هواپیمادزدی ساعتهاسراسر آمریکارا درتشویش و هیجان شدید فرو برد‌و سرانجام با دستگیری راهزن هواپیمابپایان یافت.

ربایندهٔ هواپیما تهدید کرده‌بود که اگر یکصد میلیون دلار نوی تحویل داده‌نشود ۵۱ مسافرهواپیما را خواهدکشت‌و خود بوئینك ۷۲۷ را نیز منفجر خواهد کرد . شرکت هواپیمائی امریکا ناچار صد هزارو هفتصد و پنجاه دلار به وی تحویل داداماااشتهای «براکلی» دزدهواپیما خیلی زیاد بود . او پس‌از شمردن پولها وقتی که فهمید بجای یکصد میلیون یکصد هزار دلار تحویل گرفته است به خلبانی که هواپیما را بمقصد نامعلومی هدایت میکرد دستورداد دوباره بواشنگتن برگردد درهمین جابود که توسط مامورین «اف.بی.آی» پس‌اززدوخوردشدیدی دستگیر شد.

در عکس قسمتی از هواپیمای شرکت هواپیمائی امریکاو درسمت راست «سروان بیلی ویلیامز»خلبان هواپیما با یك چمدان محتوی ۱۰۰۷۵۰ دلار پول‌نقد دیده‌میشود.

کاپیتان‌بیلی‌ویلیام خلبان‌هواپیما بشدت‌مجروح شد.

● یك راننده کامیون هواپیمائی را دزدید و برفراز کاخ‌سفیدووزارت دفاع امریکا به پرواز در اورد

● بمحض نزدیك شدن هواپیمای ربوده شده‌به کاخ سفید هواپیماهای اف ـ ۱۰۶ امریکابپرواز درآمدند

● بجای صد میلیون صد هزار دلار پول‌به‌رباینده هواپیما دادند واو به نیکسون پیام داد شما حساب کردن هم بلد نیستید !

● ماموربن پلیس سرانجام با شلیك گلوله هواپیما را پنچر کردند

● در جریان تیر اندازی ربایندهٔ هواپیما وخلبان بسختی مجروح شدند

● در لهستان هم مردی با دو نارنجك یك‌هواپیمای مسافری را ربود و به دانمارك برد

درصفحه ۲

بعد از موفقیت درخشان برنامه کمدین محبوب

## ترمن ویزدام شکوفه‌نو

برای پاسخ به محبت‌های بی‌شائبه مشتریان‌محترم بار دیگر یك برنامه جالب‌وبی‌نظیر عرضه مینماید .

## ترزا TEREZA

مشهورترین خواننده بین‌المللی از فرانسه بمدت فقط دو هفته

## یوکوگاریدو

گل سرسبد بزرك ترین سیرك‌های جهان دریك برنامه مخارق‌العاده بانضمام چهار ساعت برنامه جدید و ...

## سوسن

خواننده برگزیده مردم

تلفن های رزرو ۹۵۳۰۳۳ ۹۵۴۰۴۴

سیهانوك تهدید کرد:

## داوطلبان چینی به کامبوج سرازیر میشوند

اگر امریکا در صدد شکست دادن سیهانوك برآید چینی‌ها واردعمل میشوند

درصفحه ۲

ازعموم سروران ودوستان‌وبستگان‌محترمی که بوسیله نامه یاتلگراف ویا با حضور خود در تشییع جنازه ومجلس ترحیم‌شادروان **رحمت‌الله اتابکی** سفیرکبیر شاهنشاه آریامهر در دفتر اروپائی سازمان ملل متحد نسبت بخانواده آن مرحوم اظهار همدردی فرموده‌اند کمال تشکررا داشته وازخدای متعال سلامت وتوفیق عموم را مسئلت داریم . اگر بعلت تالمات روحی‌دراظهار سپاسگزاری وتشکر حضوری قصوری پیش‌آید بدینوسیله پوزش میطلبیم

اتابکی ـ زاهدی

بمناسبت رحلت حضرت آیت‌الله العظمی **حاج سید محسن حکیم طباطبائی** مرجع تقلید شیعیان جهان مراسم یادبودی درتالار ایرج انجمن زرتشتیان روز یکشنبه ۱۷خرداد ازساعت ۵ر۳۰ بعدازظهر برگزار میشود .

**انجمن زرتشتیان تهران**

رحلت پیشوای عالیقدر شیعیان جهان حضرت آیت‌الله‌العظمی حاج سیدمحسن‌طباطبائی حکیم قدس‌الله سره را بعموم شیعیان خصوصا ملت نجیب وشریف ایران تسلیت میگوئیم.

**شرکت سهامی رویال‌دوما ایران**

## آگهی امتحانات ورودی انستیتو تکنولوژی کرمان ـ دورهٔ شبانه

شرح درصفحه ۱۷

## فعالیت لژیون خدمتگزاران‌بشر درکازرون

شرح درصفحه ۱۷

وزارت علوم و آموزش عالی

## آگهی‌مربوط بامتحان اعزام دانشجو بخارج

در صفحه ۱۶

## ملك‌فیصل برای وحدت دنیای اسلام با رهبران کشورهای اسلامی ملاقات میکند

ریاض ـ رویتر ـ ملك فیصل پادشاه عربستان سعودی از فردا سفرخودرا به چهار کشور مسلمان آغاز می کند. سفرپادشاه سعودی به این‌چهار کشور برای تحکیم‌و تقویت مناسبات این کشور با کشور های آسیائی و آفریقای شمالی صورت می گیرد .

ملك فیصل طی این سفر خود ازمالزی . اندونزی . افغانستان و الجزایر دیدن خواهد کرد . وی با رهبران‌ملی ومذهبی این کشورها ملاقات کرده وبا آنها درباره این مسئله که اسلام می‌تواندباصدای واحدی با مسائل جهانی مواجه گردیده و از سوی دیگر قادر است در جهت پشتیبانی از اعراب علیه اسرائیل جهان اسلام را متحد سازد گفتگوخواهد کرد .

ملك فیصل در سفر خود به این کشور ها به عنوان رهبر یك کشور میانه‌رو عربی امتیازات ویژه‌از قبیل متولی بودن اماکن مقدسه ای‌چون مکه و مدینه‌است. حفظ و حراست اماکن مقدسه اسلامی مهمترین مسئله کنفرانس سران کشور های اسلامی بود که ماه مارس گذشته در رباط تشکیل یافت .

ملك‌فیصل که پست‌های نخست وزیری ووزارت امور خارجه راخود شخصا برعهده دارد نخستین دور سفرخودرا از کوالالامپور پایتخت مالزی آغاز خواهد کرد . وی پیش‌از پرواز به پایتخت مالزی توقف کوتاهی در شیخ‌نشین‌دوبی خواهد داشت .

## انجمن توان بخشی وابسته به وزارت کاروامورا جتماعی

برای‌خدمت دربیمارستان توان‌بخشی‌شفایحیائیان افرادواجدشرایط زیر را باحقوق مکفی استخدام مینمایند :

۱ـ پرستار لیسانسیه برای بخش واطاق عمل
۲ـ بهیار فارغ‌التحصیل دوره دوساله بهیاری
۳ـ بایگان فارغ‌التحصیل دوره بایگانی مدارك پزشکی

داوطلبان میتوانند همه روزه درساعات اداری به محل‌بیمارستان واقع درخیابان ژاله مراجعه نمایند . م‌الف ۲۵۶۴

آ ـ ۱۵۵۳۲ ۱ـ ۵ :

## دانشکده خلبانی نیروی هوائی شاهنشاهی دانشجومیپذیرد

داوطلبان برای کسب اطلاع همه‌روزه بغیر ازپنجشنبه ها و ایام تعطیل می توانند صبح ها بمرکز آموزش های نیروی هوائی واقع در خیابان تهران‌نوایستگاه فرودگاه و عصر ها بمرکز آموزش‌فنون هواپیمائی کشوری ایران در خیابان شاهرضا ـ جنب سینما پلازا مراجعه نمایند . م‌الف ۱۶۱۱

## آگهی

**مهلت پرداخت عوارض نوسازی تا آخر تیرماه و عوارض معوقه سطح شهر و بقایای عوارض ملغی شده قبل از ۱۹ر۱۰ر۴۰تاآخر شهریور ماه ۴۹ می‌باشد**

باطلاع ساکنان محترم پایتخت می‌رساند که مهلت پرداخت عوارض نوسازی‌فقط تاپایان‌تیرماه تمدید گردیده است .مودیانی که‌در مدت مقرر عوارض خود را بپردازند از ده درصد جایزه قانونی استفاده خواهند کرد لیکن بعداز آن علاوه بر محرومیت از جایزه مذکور پرداخت ده‌در صد جریمه و قطع برق وسایر جرائم پیش‌بینی شده در قانون تحقق پیدا خواهد کرد .

سازمان ممیزی در میدان۲۵شهریورو کلیه نواحی شهرداری آماده دریافت عوارض هستند مودیان نیز می‌توانند راسا بدهی خود را براساس مندرجات دفترچه های ارزش معاملاتی که در تمام نواحی شهرداری برای فروش موجود است محاسبه نموده وبدهی خود را بحساب ۱۵۰۰۰ در کلیه شعب وباجه های بانك ملی پرداخت نمایند .

در مورد بقایای عوارض ملغی شده قبل‌از ۱۹ر۱۰ر۴۰ و عوارض معوقه سطح شهر نیز مودیان میتوانند تاپایان شهریور ماه سال جاری بامراجعه بنواحی شهرداری ازاین آخرین فرصت و مهلت ـقانونی استفاده نموده عوارض متعلقه بخود را تادیه نمایند تا مشمول جرایم وزیان دیرکرد مقرر نگردند.

**شهردار پایتخت**

سرمقاله

## در محور تهران ـ عمان

وزیرامورخارجه ـ آقای زاهدی ـ دربازگشت ازمسافرت اردن هاشمی از مذاکرات خود بااعلیحضرت ملک‌حسین و مقامات‌دولت اردن بعنوان «مذاکراتی بسیار رضایتبخش» یاد میکند ومی ـ افزاید که‌مذاکرات عمان «جوانب مختلف توسعه مناسبات‌ایران واردن ،بحران های‌بین‌المللی وازجمله بحران خاورمیانه»را دربر داشت . در محافل سیاسی نیز اظهارنظر میشود که‌احتمال دارد مناسبات صمیمانه‌اردن هاشمی‌وایران، بخصوص‌علائق برادرانه‌یی که‌میان اعلیحضرت شاهنشاه واعلیحضرت ملک‌حسین وجوددارد، در آینده بیشتراز پیش برای‌تحکیم‌مبانی صلح‌و تفاهم وهمبستگی های اسلامی در منطقه مفید و موثر واقع شود .

دولت شاهنشاهی که از ابتدای بروز کشمکش های منطقه عربی خاور میانه ، بر اساس سیاست متین و روشنی از حقوق ملل‌مسلمان ـ بالاخص مردم فلسطین ـ جانبداری کرده‌و هرنوبت در مقابل تهاجمات مسلحانه بر ضد اعراب‌عکس‌العمل سریع و صریح نشان داده ، طی ماههای اخیر نقش فعالتری در زمینه فراهم ساختن موجبات برای یك صلح شرافتمندانه درمنطقه‌عربی خاورمیانه ایفاکرده‌است وازموثرترین این کوشش‌ها تلگرامی بود که بدنبال اجلاسیه سران سه‌کشور عضو پیمان همکاریهای منطقه‌یی در «ازمیر» از طرف شاهنشاه ایران ورویسای جمهوری پاکستان و ترکیه بعنوان پرزیدنت نیکسون وآلکسی کاسیگین مخابره شد وطی آن به‌لزوم تخلیه سریع مناطق اشغال‌شده در جنگ ژوئن ۱۹۶۷ اشاره رفته بود .

این اقدام ، بااحساسات تشکرآمیزی از جانب دولت ها وملت های عربی استقبال شدوبس‌از آن‌نیز ، درفرصت ها و مناسبات دیگری شاهنشاه ایران تخلیه سرزمین های اشغالی و اجرای کامل قطعنامه سال ۱۹۶۷ شورای امنیت راشرط لازم واساسی برای تامین موجبات صلح بین‌اعراب و اسرائیل شمرده صریحا به‌دولت اسرائیل گوشزد فرموده‌اند که عامل زمان بنفع آن‌کشور نیست .

در مصاحبه‌با نمایندگان رادیو تلویزیون فرانسه شاهنشاه اظهارمیکنند :«اندرزی باسرائیل میدهم که قطعنامه ۲۲ نوامبر سال ۱۹۶۷ شورای امنیت را قبول کندو مخصوصا اصل‌تخلیه اراضی اشغال شده اعراب را بپذیرد زیرا که این بنفع اسرائیل است . مانیز مانند بسیاری ازمردم عقیده داریم که گذشت‌زمان بنفع‌اسرائیل کار نمیکند» :

درهمین مصاحبه هنگامی که از شاهنشاه درباره روابط‌ایران بااعراب سئوال میشود معظم‌له اشاره به مناسبات ایران واردن میفرمایند که «این روابط ازنوع دیگری است و ما همیشه با دولت و ملت اردن روابط برادرانه داشته‌ایم».

براستی هم برای کسانی که از زاویه عقل و منطق درباره سرنوشت خودشان تصمیم میگیرند ، مناسبات برادرانه ایران واردن ، نمونه آموزنده‌ایست که وقتی دوملت روابط خودرا بر مبنای صفاو صمیمیت واغراض از اغراض و زیاده‌طلبی های بیحاصل وبالاخره بدور از حسادت و بخل و تنگ‌نظری قرار دادند این بستگی چقدر برای طرفین سودبخش و مثمرثمر خواهد بود .

خوشبختانه در پاره‌یی ممالک عربی که‌سابقا فواید مناسبات سالم و خصوصا همبستگی های اسلامی کمتر اعتنا نشان میدادند آثار گرایش بجانب‌تعادل منطقی ظاهرشده است‌ولی‌هنوز هستند کشورهایی مانند عراق‌وسوریه که‌درسلطه حکومت های‌جاهل ومغرض وزحمت‌افزا اسیرند وبراهی میروند که نه‌عاقبتی برای خودشان دارد، نه‌فایدئی برای جهان عرب . سهل است که‌گوئی این حکومت ها مامورند هرروز سنگی جلوی پای‌اعراب بیندازند وجامعه عرب رابه‌بیراهه بکشند و باخلق مشکلات تازه مانع آن شوند که ملل عرب درسایه یکپارچگی ووحدت نظرو اتخاذروش های عقلائی قدمی در جهت حل مشکلات اساسی خود بردارند .

اردن هاشمی در مقایسه با عراق کشور کوچکی است با منابع‌ناچیز . کشوری است که‌بیشتراز همه ممالک عربی درجنگ اعراب واسرائیل صدمه دیدو نیروی‌دفاعی‌آن بکلی درهم‌شکسته شدونیمی ازخاك‌خودرا ازدست‌داد. باوصف‌این‌امروزهم که‌درمعرض تهدید مستقیم‌و حملات مداوم زمینی و هوائی اسرائیل قراردارد مردمدارانه ایستاده است و مقابله‌میکند. درحالیکه حکومت‌عراق بامردرندی شانه از درگیری در جبهه جنك اعراب و اسرائیل خالی‌کرده برای‌رد‌گم کردن‌خودرا بمسائلی سرگرم ساخته‌که‌تنها حاصلش عرض خودبردن است وزحمت دیگران داشتن .

اینست که‌وقتی انسان وضع ملت‌و دولت اردن را بنظر می‌آورد و مقایسه میکند باروبه‌ای که ممالکی مثل عراق و سوریه درچنین هنگامه و چنین زمانه‌یی درپیش گرفته‌اند ،نسبت باین ملت شریف شجاع خردمند عدالتخواه احساس تحسین و اعجاب میکند و چون دوستی‌ایران واردن یك‌دوستی اصیل سالم وشرافتمندانه است بسیاراحتمال دارد که‌این دوستی نه‌تنها بحال دوملت‌برادر وهمکیش‌بلکه‌بحال جامعه اسلامی مفیدواقع‌شودودر عین‌حال توجه دیگران را به‌ارزش واهمیت روابطی ازین نوع جلب کند .


### دارالتبلیغ ومسجد محمد (ص)

آقایان وبانوانی که مایلند درساختمان دارالتبلیغ و مسجد محمد(ص)واقع درخیابان پهلوی خیابان‌شقاقی منشعب‌ازمیدان ولیعهد که کلنك آن بدست مبارك حضرت آیه‌الله‌العظمی آقای حاجی سید احمد خوانساری مدظله العالی روزشنبه دوم خرداد میلاد حضرت رسول‌اکرم (ص)زده شدشرکت فرمایند می‌توانند مبلغی را که مایلند بحساب شماره ۱۶۳۳ بانك صادرات‌ایران شعبه ۱۶ خیابان پهلوی‌نزدیك میدان‌ولیعهد که‌بنام مسجد محمد (ص) بازشد . پرداخت‌و قبض رسید آنرادریافت‌فرمایندهمچنین از هر نقطه تهران و ایران‌نیز می‌توانند بحساب مزبورتوسط شعب بانك صادرات پرداخت نمایند ضمنا حضرت آیةالله‌خوانساری موافقت فرموده‌اند وجوهی که ازاین‌بابت پرداخت‌می ـ گرددبابت سهم امام (ع)مورد قبول معظم‌له میباشد .

هیات موسس موقت

دبستان و دبیرستان

### ایران‌فردا

افتتاح کلاسهای تقویتی واستخر شنارا ازاول‌تیرماه تحت نظر دبیران مجرب و مربی آزموده اطلاع میدهد .

خیابان بهار تلفن ۷۵۶۰۱۰ و ۷۵۶۸۲۲

آ ـ ۱۵۳۹۶ ۱ـ۳


# اعراب سومین سالروز جنگ ژوئن را باجنگ و تظاهرات واعتصابات وسیع برگزار کردند

قاهره ـ خبرگزاری فرانسه ـ بمناسبت سومین سالگرد جنك شش روزه ژوئن در سراسرکشور های عربی تظاهرات وسیعی صورت گرفت و مراسمی برگزار شد . در مصر درکلیه مساجد آئین ویژه‌ای بیادبود سربازانی‌که در میدان نبرد جان خودرا از دست داده‌اند انجام شد .

جمال عبدالناصر همراه عده‌ای ازهمکاران‌نزدیك خود درمراسمی‌که در مسجد «سیده زینب» بعمل آمد شرکت‌کرد .

«نبرد تاپیروزی نهائی» موضوع تمام نطق‌ها و سخنرانی‌هائی بود که باین مناسبت ایراد‌گردید. جمعیت زیادی اطراف مسجد «سیده زینب» گرد آمده بودند وفریاد میزدند ما خواهیم جنگید.

در دمشق در میتینك بزرگی که باین مناسبت برپا شد سرهنك‌قذافی و نورالدین اتاسی رئیس جمهوری سوریه نطقهائی ایراد کردند .

« اتاسی » در نطق خود گفت که ملتهای عرب قادر هستند باعزم راسخ تصمیم قاطع ومبارزه‌پی‌گیرصهیونیسم وامپریالیست‌جهانی‌را مضمحل و نابودسازند . برای رسیدن باین‌هدف ما باید یك محیط مناسب بوجود بیاریم . ما از دست خود و هر تفنگ که در کنارمان قرار بگیرد باعلاقه فراوان استقبال میکنیم .

در عمان مراسمی با شرکت بیش از سی هزار نفر در گورستان‌شهدای جنك برپا شد .

شرکت کنندگان در این مراسم سوگند یاد کردند که « انقلاب خود را تا پیروزی نهائی وبازگرداندن سرزمین های عربی ادامه دهند . »

یکی از رهبران الفتح ضمن نطقی که در این مراسم ایراد کرد به سیاست امریکا در پشتیبانی از اسرائیل بشدت حمله کرد .

وی گفت اسرائیل در حمله ژوئن ۱۹۶۷ نتوانست بهدف اصلی خود که سرنگون ساختن رژیم های ترقی خواه بود دست بیابد و ضربت‌قطعی به نهضت آزادی‌بخش عرب‌وارد کند.

رادیو دمشق پس از اشاره بافدامانی که از جنبه نظامی و اقتصادی در سوریه و مصر انجام شده گفت اکنون هنگام آن رسیده است که اعراب همه نیروها و امکانات خود را برای جنك آزادی‌بخش بسیج کنند.

وگفت ما از « فانتوم » نمی‌ترسیم زیرا اراده ازهرسلاح‌جنگی‌نیرومندتر است در بیروت و کویت و سایر کشور های عربی نیز مراسمی باین مناسبت برپا شد .

در « تل‌آویو » ژنرال بارلو رئیس ستاد ارتش اسرائیل ضمن‌مصاحبه‌ای که بمناسبت سومین سالگرد جنك شش روزه ایراد کرد گفت تصورنمی کنیم که شورویها قصد داشته‌باشند در عملیات نیروهای مصری علیه مواضع اسرائیل شرکت کنند .

رئیس ستاد ارتش اسرائیل ضمن اشاره باوضاع نظامی در جبهه‌های مختلف جنك گفت ـ مصریها اخیرا در عملیات خودعلیه مواضع اسرائیل شیوه های تازه‌ای بکار میبرند ولی این شیوه که خاص شورویهاست تاکنون به نتیجه نرسیده است .

« بارلو » اضافه کرد که‌اوضاع کنونی برای ما جای تردید باقی نگذاشته که بسیاری از کشور های عربی که در راس آنها مصرقراردارد بی میل نیستند که بجنك جدیدی علیه اسرائیل دست بزنند .

« بارلو » گفت که شورویها و مصریها میخواهند مارا تحت فشار قرارداده و مجبور کنند که راه حل تحمیلی آنها را بپذیریم ولی تصور نمی کنم که شرکت شورویها در عملیات رزمی وضع ما را تغییر بدهد .

«گالیلی» وزیر مشاور اسرائیل نیزضمن نطقی بهمین مناسبت گفت هنگامی که ما وارد چهارمین‌سال جنك شش روزه میشویم می‌توانیم تایید کنیم که بیش از هر وقت دیگر برای عقب راندن هرگونه حمله و تجاوز آمادگی داریم .

*** ۱۱ ساعت بمباران**

«بارلو» گفت ما هرگز نگفته‌ایم که از بمباران هدفهای‌داخلی مصر صرف نظر کرده‌ایم واگر اوضاع و احوال ایجاب میکند خلبانان اسرائیلی بمباران هدفهای داخلی مصر را از سرخواهند گرفت .

وزیر مشاور اسرائیل گفت که شرکت مستقیم خلبانان شوروی‌در نبرد های هوائی کانال سوئز موجب شکفتی ما نخواهد شد .

دیروز که مقارن با آغاز چهارمین سال نبرد شش روزه ۱۹۶۷ بود نبردهائی که در منطقه کانال‌سوئز و اردن روی داد یك افسر و یك سرباز اسرائیلی در جریان نبرددر جبهه جنوب کشته شدند .

هواپیما های اسرائیل نیز یازده ساعت تمام (در ساعت شش و نیم بعداز ظهر ) مداد و پنج ونیم بعداز ظهر ) هدفهای نظامی خودرادر ساحل‌غربی کانال سوئز بمباران کردند .

سخنگوی نظامی اسرائیل اظهار داشت کلیه هواپیماهائی که‌در این عملیات شرکت داشتندسالم‌بپایگاه های خود باز گشتند .

در جبهه اردن واحد های‌توپخانه دو طرف بسوی یکدیگر شلیك کردند ودو خبرنگار جنگی در دره «بیسان» بر اثر «بازوکا» که از خاك اردن شلیك میشد زخمی گردیدند .

*** اعتصاب**

در غزه کماندو های فلسطین‌سه بمب منفجر کردند که بر اثر آن چند نفر زخمی شدند. از طرف سازمانهای زیرزمینی عرب‌بمناسبت سومین سالگرد جنك شش روزه یك اعتصاب ۴۸ ساعته اعلام‌شده است .

در بغداد سخنگوی نظامی عراق اظهار داشت که واحد های عراقی در جنگهای دیروز و گلوله باران شهر اسرائیلی «طبریه» شرکت داشتند .

وی گفت آتشبار های ضدهوائی عراق هواپیما های دشمن را که‌به قصد بمباران مواضع نظامی اردن و عراق بپرواز درآمده بودند ناچار ببازگشت کردند. در جریان جنك یك سرباز عراقی کشته شد ودو نفر دیگر زخمی گردیدند .

سرهنك قذافی رهبر لیبی که معتقد است کلیه کشور های‌عربی باید نیروهای خود را علیه‌اسرائیل بکار اندازند برای القای نظرخود به رهبران عربی بیك سری سفر به کشور های عربی دست زده است . این عکس هنگام ورود سرهنك قذافی به فرودگاه دمشق گرفته شده دختری یك دسته گل باو میدهد و نورالدین آتاسی‌رهبر جمهوری سوریه هم مراسم را تماشا میکندعکس رادیوئی اطلاعات

## اعراب جبهه شرق را مستحکم میکنند

قاهره ـ خبرگزاری فرانسه ـ روزنامه الاهرام درشماره امروز خود در تفسیر فعالیت‌های اخیر سرهنك قذافی نوشته است که رئیس شورای انقلاب لیبی تصمیم‌گرفته است «یك جبهه شرق قوی» دربرابر اسرائیل ایجاد کند .

بنابه‌نوشته هیکل وزیر اطلاعات مصر سرهنك قذافی‌ازاینکه جبهه شرق تاکنون نقش مهمی در جنك علیه اسرائیل ایفاءنکرده سخت اظهار شگفتی کرده است.

وی در مذاکرات با رهبران عراق . سوریه واردن آمادگی خودرا برای تقویت جبهه شرق اعلام داشت و تاکید کرده است که در عملیات نظامی جبهه های‌شرق و غرب باید هماهنگی کامل وجود داشته باشد .

«هیکل» همچنین از قول منابع مطلع غربی‌نوشته‌است که فعالیت های نظامی اسرائیل در چهار ماه‌اول سال جاری برای دولت گلدامایر به دوازده میلیون‌لیره‌استرلینك تمام شده‌است .

## امریکا موازنه قوا درخاورمیانه را بررسی میکند

واشنگتن ـ خبرگزاری فرانسه ـ سخنگوی‌وزارت امور خارجه آمریکا دریك‌مصاحبه مطبوعاتی اظهارداشت که ایالات متحده مسئله موازنه قوا در خاورمیانه را به دقت مورد بررسی قرار داده است ولی این به‌آن معنی نیست که بلافاصله پس از پایان‌بررسی ایالات متحده تصمیم خودرا درباره تحویل ۱۲۵ هواپیمای فانتوم و اسکای هاوك باسرائیل اعلام خواهد داشت .

دیروز ویلیام راجرز باگروهی از سناتورهای طرفدار اسرائیل که درخواست تحویل‌هواپیما و مواد جنگی‌به دولت گلدامایر را کرده‌اند ملاقات و مذاکره و پس‌از آن برای گفتگو باپرزیدنت نیکسون به‌کاخ سفید واشنگتن رفت .

## گرومیکو : شوروی خواستار حل مسالمت آمیزمسئله خاورمیانه است

پاریس ـ خبرگزاری فرانسه ـ اندره گرومیکو وزیر امور خارجه شوروی ضمن نطقی در ضیافتی که از طرف سفارت شوروی درپاریس بافتخار وی ترتیب داده بود گفت: ما جنك را محکوم می کنیم و باید برای مسئله خاورمیانه راه صلح مسالمت آمیزی جستجو کرد .

گرومیکو گفت که مسئله خاورمیانه باید با عقب‌نشینی نیرو های اسرائیل از سرزمین های اشغالی حل شود و در غیر این صورت راه‌حل‌دیگری وجودنخواهد داشت .

گرومیکو گفت اسرائیل مانند همه کشور های‌دیگرحق موجودیت استقلال و حاکمیت دارد و برای حفظ صلح‌بایدیك قراردادد‌رازمدت در چهار چوب سازمان ملل متحد امضاء گردد .

باید همه ملت های این منطقه حق موجودیت داشته باشند ولی اگر اسرائیل نقشه های دیگری درسر داشته باشد این کار برای اسرائیل و دیگران بدبختی بزرگی بار خواهد آورد .

گرومیکو که بمناسبت سومین سالروز جنك خاورمیانه صحبت می کرد گفت شوروی حاضر است یك قرارداد بین‌المللی را امضاء کند که بموجب آن کلیه کشور های خاورمیانه و از جمله اسرائیل حق موجودیت وحاکمیت خواهند‌داشت.

# سیهانوك تهدید کرد داوطلبان چینی بکامبوج سرازیر میشوند

پاریس ـ آسوشیته پرس ـ یونایتد پرس ـ چادسن ، نماینده مخصوص حکومت سیهانوك دیروز اخطار کرد که‌اگر مداخله امریکا و ویت‌نام جنوبی در کامبوج از حد معینی فراتر رود ، داوطلبان چین کمونیست به کامبوج آورده‌خواهند شد .

وی که وزیر حکومت آزاد «سیهانوك» است ، گفت : اگر این مداخلات‌نامحدود باشدنمیتوان ورود داوطلبان‌چینی‌را منتفی‌دانست. وی که با خبرنگار خبر نزاری فرانسه مصاحبه میکرد گفت :قرار دادن نهضت مقاومت ما در موقعیت بسیار مشکل از موارد فوق است زیرا چین نمیتواند شکست ما را ببیذیرد . کشور ما بیطرف و صلح طلب و نمونه جهان سوم است . امپریالیسم آمریکا در واقع موجودیت ما و همه کشور ها و همه مردم را تهدید میکند .

پرنس سیهانوك اظهار نظر نیکسون را در نطق روز چهارشنبه رد کرد و گفت . مردم هندو چین بمبارزه ادامه خواهند داد تا امپریالیسم امریکاو دست‌نشاندگان آن کاملا از هند و چین بیرون بروند .

سیهانوك گفت : اگر آقای نیکسون میخواهد جان سربازان آمریکائی را نجات دهد باید آنها را از هند و چین بیرون ببرد و ارتش نجات ملی کامبوج همه گونه حق دارد تا به نیرو های‌امپریالیسم و ارتجاع حمله کند .

«سیهانوك» گفت : نیکسون‌وقتی از نقض بیطرفی کامبوج توسط ارتش نجات ملی (که در آن نه فقط کمونیستها بلکه ملیون و دمکراتها نیز وجود دارند) حرف میزند ، جهان رابه مسخره‌میگیرد. هد ف‌نیکسون‌از اعزام‌قوا به کامبوج نه پایان دادن به جنك ویت‌نام‌بلکه توسعه این جنك بوده است .

چوئن لای نخست‌وزیر چین ـ کمونیست تا ئید کرد که چین از مبارزه ضد آمریکائی مردم ویتنام «حمایت استوار» خواهد کرد .

وی در پیامی که بمناسبت سالگرد تاسیس حکومت انقلابی ویت‌نام جنوبی (ویت کنك) فرستاد اظهار اطمینان کرد که مردم‌ویت‌نام پیروز خواهند شد .

چوئن لای از مائوتسه‌تونك نقل قول کرده است که ۷۰۰ میلیون مردم چین ، حامی نیرومندی‌برای مردم ویت‌نام هستند و مردم به پیروی از گفته‌مائو از مبارزه‌ازادی بخش مردم ویت‌نام برای بیرون راندن دژخیان از خاك خودشان حمایت خواهند کرد .

*** احضار سوروی به‌هانوی**

شوروی به ویت‌نام شمالی اخطار کرد که چین کمونیست در صدد تسلط بر سراسر جنوب شرقی آسیا میباشد . مجله «عصرجدید» سایر گروه های کمونیست این منطقه را نیز از سیاست خارجی ماجراجویانه چین برحذر کرده است .

«عصر جدید» نوشت : مداخله چین در امور داخلی کشور های جنوب شرقی آسیا برای تسلط بر این منطقه است . رهبران چین با تکیه‌بر بعضی‌گروه های‌کمونیست و نهضت‌نجات ملی‌میکوشند تسلط خود را تحمیل کنند اما این‌روش محکوم به شکست است . در حالی که مردم هندوچین صمیمانه میخواهند با مردم چین همدری داشته باشند و از آن کمك برای مبارزه خود دریافت کنند ، چین در صدد تحمیل تسلط خویش‌است و مایل است که در این منطقه برخورد های مداوم داخلی بوجود آورد . مداخله‌چین درامور داخلی کامبوج از اواسط‌سال‌های ۱۹۶۰ شروع شد و همین مداخله سبب برکناری سیهانوك شد .

ناظران سیاسی‌عقیده دارند این مقاله نگرانی شوروی را از وقایع جنوب شرقی آسیا و این مطلب را که‌شوروی نتوانسته است‌حوادث مزبور را تحت کنترل خود بگیرد نشان میدهد .

عصر جدید نوشته است :چین نسبت به ، هندو پاکستان و برمه و کشور های دیگر «روش تجاوز-کارانه» دارد .

نیرو های کمونیست تسلط خود را بر دهکده‌ای واقع در ۱۶ کیلو متری پنوم‌پن (پایتخت کامبوج) تحکیم کرده و تصرف این منطقه بعنوان مدخلی برای تسخیر پنوم‌پن تلقی شده است .

دولت کامبوج دو لشکر دیگر چترباز به این منطقه فرستاده و هواپیماها را برای بمباران نقاطی که بدست چریکها افتاده اعزام داشته است .

خبرنگاران مینویسند :کمونیستها دراین منطقه بشدت‌مقاومت میکنند و دیروز ٤ کشته و ۱۷ زخمی تلفات برقوای‌دولتی وارد کرده‌اند.

همزمان با این پرنس سیهانوك در پیامی که برای بنگاه سخن پراکنی کلمبیا فرستاد قول‌داد که هرچه در قوه دارد برای آزادی روزنامه‌نگارانی که در جنگهای کامبوج توسط قوای او دستگیر شده‌اند بعمل خواهد آورد .

آخرین‌اخبار از جبهه جنك کامبوج حاکی‌است که ستبو » واقع در ۱۶ کیلومتری‌پنوم‌پن‌قوای کمونیست مقاومت بسیار شدیدی می کنند .

مقامات دولتی‌این‌مقاومت را سخت‌ترین تهدید به کامبوج از شروع جنك کامبوج دانسته‌اند .

قوای کمونیست موفق‌شدند‌مواضع نیروهای اصلی‌و کمکی قوای‌دولتی را بگیرند وبطرف شمال‌جلوبروند. این نزدیکترین حمله و تلاش کمونیستها‌به پایتخت کامبوج‌است.

سقوط «لوم‌فات» واقع در ۲۸ کیلو متری پایتخت بدست قوای کمونیست نیروهای دولتی را در وضع بدتری قرارداده است

سرکنسول ویتنام شمالی در برمه گفت :نیروهای‌خلق‌هندوچین درعرض‌یکسال ٦٤۵۰۰ نفراز قوای دشمن‌را کشته اند که ۲۳۵۰۰نفر آنها امریکائی بوده‌اند .

وی‌گفت : در همین سال ۱۹٦۹ تعداد ٦٤۰۰ هواپیما و هلیکوپتر ـ ۱۹هزار وسیله نقلیه و ۱۷۰۰ کشتی‌وقایق و ۲۵۰۰ توپ بزرك دشمن ازبین رفته است .

درماه آوریل سال جاری قوای کمونیست به ۵۰۰ موضع دشمن حمله کرده و ۵۰هزار نفر ازقوای دشمن‌از جمله ۲۰ هزار امریکائی را کشته ویا زخمی کرده‌اند .

رهبران شوروی دیروز امریکا رامتهم کردند که با توسعه مخاصمات درسراسرهندوچین‌قصد داردجنك ویتنام راطولانی کند .

این‌اتهام‌در پیام رهبران شوروی بمناسبت سالگرد تاسیس حکومت موقتی انقلابی ویتنام جنوبی(ویت‌کنك) فرستاده شده‌است . پای پیام را برژنف،پادگورنی‌و کاسیگین امضاء کرده‌اند .

درواشنگتن یك گروه ازاعضای مجلس‌نمایندگان برخوردارهستند، کنگره که مایلند جنك ویتنام‌را از طریق قانونگذاری پایان‌دهند اعلام کردند سیاست نیکسون در ویتنامی کردن جنك ویتنام به قیمت جان ۵تا ۱۰ هزار امریکائی دیگرتمام خواهد شد .

این گروه‌که مرکب از ۱۳ عضو مجلس نمایندگان و ۵سناتور هستند در جزوه‌ای مفصلا مطلب فوق‌رامورد بحث قرارداده‌اند و خواهان خروج کامل قوای امریکا ازویتنام شده‌اند و اعلام کرده‌اند که از حمایت۲۳سناتور و ۹۳عضو امضاء کرده‌اند .


### آگهی مجمع عمومی فوق‌العاده شرکت تعاونی تهیه وتوزیع آرد نانوایان مختلط تهران وحومه‌بوبت‌دوم

پیرو آگهی شماره ۱۳۱۹٦ مورخه سی‌ویکم اردیبهشت ماه ۱۳۴۹ مندرجه درجریده شریفه اطلاعات چون درروز مقررتعداد سهامداران حاضر درجلسه بحدنصاب تعیینی دراساسنامه نرسیده بود لذا طبق ماده ۲۵ اساسنامه از صاحبان سهام خواهشمند است که درروز شنبه سی‌ام‌خردادماه ۱۳۴۹ ساعت چهاربعدازظهر جهت شرکت درمجمع عمومی فوق‌العاده که درمحل شورای عالی اصناف واقع درخیابان هدایت تشکیل میگردد حضور بهمرسانند.

دستور جلسه : ۱ـ اتخاذ تصمیم نسبت به انحلال شرکت ۲ـ درصورت انحلال تعیین هیئت تصفیه ۳ـ تعیین سایر امورات شرکت

آ ـ ۷۹۸۳ رئیس هیئت مدیره شرکت

### راننده عزیز

خود خواهی در رانندگی عواقب خطرناك دارد

منتشر میکند

روزن

### فالگوش

یك شعر از منوچهر یکتائی

۱ـ۲ آ ـ ۱۵۲۰٦

### مدعیان مهدویت

ازصدر اسلام‌تاعصر حاضر و تاریخچه پیدایش باب وبهاء و تحلیلی از افکار مذهبی و ادبی سید احمد کسروی تبریزی بانضمام شرح احوال و آثار حسین منصور ، حاج عین‌القضات همدانی ، شیخ‌اشراق ، سرمد کاشانی و اشعار منتشر نشده‌ای ازقرةالعین وصدها مطالب دیگر بقلم آقای احمد سروش باکاغذ اعلا و جلد سلیفون منتشر شد . درکتابفروشیها و شعبه های امیرکبیر موجود است.

بنگاه مطبوعاتی‌افشاری ـ امیریه ـ مقابل‌شیبانی تلفن ۵۲٦۰۷

آ ـ ٤۵۷٤ ۱ ۲۱

کلاسهای تابستانی متفرقه ـ تقویتی ـ تجدیدی

### فضیلت

خیابان امیریه نبش منیریه تلفن ٤۲٦٤۵

### بورس تانکر و تریلر ایرانیکو

سازنده بهترین و ارزان ترین تانکر و تریلر و مخزن آب‌ومواد نفتی ـ خیابان‌قزوین پلاك ۸۳٤ جنب چهارراه عباسی تلفن ۹۵۵۸۷۷

### ارزان خیلی ارزان

بقدری ارزان که :

هرکس بتواند خانه یا محل کار خود را با کمترین بودجه تزئین نماید

### کاغذدیواری

ساخت اروپا

در صدها طرح مدرن قابل شستشو و معمولی ساده ـ برجسته ـ چوب‌نما

مترمربع ۲۰ الی ٦۰ ریال

کوچه برلن ـ کوچه بلژیك ـ ساختمان مسعود تلفن ۳۱۲۸۰۳

### دبیرستان دخترانه ایران سوئیس

طبق قرار هر ساله ۳ نفر دانش‌آموز ممتاز سال ششم ابتدائی را بطورراپگان‌برای‌تمام دوره دبیرستان از طریق امتحان ورودی میپذیرد .

نام‌نویسی تا ۲۵ خرداد ماه‌و امتحان روز اول تیر برگزار میشود .

نشانی: خیابان کاخ جنوبی ـ شماره ٤۱۹

### گروه فرهنگی هدف

برای یکدوره کلاس فشرده کنکور (پزشکی ـ فنی ـ کشاورزی ـ علوم)

که از ۲۳ خرداد شروع‌میشود همه روزه در دبیرستان‌شماره ۱ هدف ثبت نام می‌نماید .

خیابان پهلوی جنب کلانتری مرکز تلفن ٦٦۸۲۳

### گروه فرهنگی آذر

گروه فرهنگی آذر کلاسهای فشرده‌کنکور : فنی ـ پزشکی ـ کشاورزی ـ علوم ـ ادبیات ـ حقوق ـ بازرگانی ـ اقتصاد ـ رااز تاریخ بیستم خرداد ماه ٤۹ صبحها و عصرها تشکیل میدهد :

داوطلبان میتوانند از هم‌اکنون‌ازساعت۸ ونیم‌تاساعت ۱۱ ونیم صبح‌و ازساعت٤ونیم‌تا ۸ عصر جهت ثبت نام بمحلهای زیر مراجعه فرمایند :

۱ـ دبیرستان شماره ۱ آذر : خیابان نادری ـ چهارراه‌قوام‌السلطنه ـ تلفن ٦۷۱۷۰

۲ـ دبیرستان شماره ۲ آذر :میدان بهارستان‌ـخیابان‌صفی‌علیشاه ـ تلفن ۳۳۸٤۸۱

۳ـ دبیرستان شماره ۳ آذر : چهارراه شاه ـ مقابل فروشگاه‌بزرك ایران‌ـ تلفن ٤۳۵۰۲

نیروی هوائی و موشکی امریکا بحال آماده‌باش درآمد

# عجیب‌ترین نوع هواپیمادزدی بر فراز کاخ سفید

واشنگتن ـ ماجرای هواپیما دزدی عجیب و بیسابقه‌ای که به شیوه کاملا جدید در امریکا روی‌داد سراسر این کشور را ساعت ها دچار تشویش و نگرانی ساخت . باین ترتیب یك مرد چهل‌ونه ساله بنام «آرتور براکلی» ساکن شهر «فونیکس» در (اریزونا) با تهدید اسلحه خلبان یك هواپیمای شرکت هواپیمائی «تی‌وا» را که برفراز (لاس‌وگاس) پروازمی کرد مجبور کرد مستقیما به واشنگتن برود درحالی که طبق برنامه قرار بود هواپیما مدتی در «سنت‌لوئیس» (میسوری) توقف کند . او برای آنکه بجان مسافران و سرنشنان هواپیما آسیبی برساند درخواست یکصد میلیون دلار پول نقد کرده و در پیامی که خطاب به دیوان عالی امریکا فرستاده بود درخواست خود راتاکید کرده و اعلام داشته بود که علاوه‌بر یکصد میلیون دلار باید یك کامیون دراختیاروی گذاشته شود ودونماینده رسمی‌شرکت هواپیمائی‌هنگام نشستن‌هواپیما در فرودگاه حاضر باشند .

هواپیما درساعت سه‌وچهل دقیقه در فرودگاه «دالس» نزدیك واشنگتن بزمین نشست و در دو کیلومتری ساختمان مرکزی قرار گرفت . دراین حال عده‌ای از ماموران اداره آگاهی «اف‌بی‌آی» از دور مراقب اوضاع بودند و کسی به هواپیما نزدیك نشد . بلافاصله پس از آنکه بوئینك ۷۲۷ در فرودگاه متوقف شد یك کامیون نفتکش به‌هواپیما نزدیك شد،پس‌از آنکه‌راننده از کامیون خارج شد وبرای صمیمیت با خلبان به کابین هواپیما نزدیك گردید ، در این هنگام نماینده رسمی شرکت‌هواپیمائی یکصدهزارو ۷۵۰ دلار به رباینده هواپیما تسلیم کرد . هفتصدو پنجاه دلار اضافی بدهی مالیاتی رباینده هواپیما بود تا مالیات خود را بپردازد .

بوئینك «۷۲۷» پنجاه دقیقه در فرودگاه توقف کرد وبدون آنکه به مسافران آن اجازه پیاده شدن داده شود . در همین هنگام هواپیما بنزین‌گیری شد و یك خلبان کارشناس‌پروازبرفرازاقیانوس در هواپیما قرار گرفت تا در صورت لزوم هواپیما را بسوی اروپا هدایت کند اندکی بعد هواپیما فرودگاه را ترك گفت اما هنوز یك ساعت از پرواز آن نگذشته بود که دوباره به واشنگتن بازگشت !

شرکت هواپیمائی ابتدا تصور میکرد که «براکلی» فقط یکصد هزار دلارخواسته است اما اندکی از پرواز هواپیمادزد هواپیما بوسیله «میکروفن» پیامی‌باین مضمون برای برزیدنت نیکسون فرستاد : من برای رئیس جمهوری ووزارت امور خارجه امریکاپیامی‌دارم من‌درخواست یکصد میلیون دلار کرده بودم . شما قانون جنك رانمی شناسید و حتی حساب کردن هم بلد نیستید !

هواپیما پس از پرواز از فرودگاه اول در جهت شمال شرقی و پس از آن بسوی شمال نیویورك که راه هوائی اروپا است بحرکت درآمد . و پس از آن باز بسوی واشنگتن بازگشت در این هنگام سروان«ویلی‌ویلیامز» که در ماه اکتبر گذشته خلبانی یك‌هواپیمای امریکائی را که توسط «مجانی چیلو» ربوده شده بود بعهده داشت هواپیما را هدایت میکرد .

یکصد هزار دلاررا شرکت هواپیمائی با عجله از بانك‌های اطراف فرودگاه جمع آوری کرده بود .

هنگامی که هواپیما بطرف واشنگتن پرواز می کرد دزد هواپیما باز یك سری پیام خطاب به مقامات عالی و دولت امریکا از جمله دیوان عالی کشور فرستاده و از اداره مالیات بردرآمد که از وی ۴۷۱ دلار و ۷۸ سنت مالیات بردرآمد از بابت سال ۱۹۶۴ را خواسته بود شکایت کرد و گفت :«من‌دیگر نمی‌خواهم بنده و غلام زرخرید امریکا باشم .»

باین ترتیب هواپیما برای دومین‌بار درساعت شش و سی دقیقه بعداز ظهر در فرودگاه «دالس» بزمین نشست. «براکلی» تهدید کرده‌بود که اگر اطراف هواپیما کاملا خلوت نباشد همه‌مسافران راخواهدکشت.

بوئینك ۷۲۷ پس ازفرود آمدن دریکی از پیست های فرودگاه درکنار کامیونی‌که بدرخواست «براکلی» برای حمل یکصدمیلیون‌دولار آماده شده بود متوقف گردید وبه وسیله رادیو به‌دزد هواپیما اطلاع‌داده شد که چهار نفر اسکناس ها را به کامیون حمل خواهند کرد ولی «براکلی» گفت که به بیش از دونفر اجازه نزدیك شدن به‌کامیون رانمی‌دهد .

معذلك قدراسیون هواپیمائی کشوری در صددبرآمد که بهر ترتیب که‌هست ازپرواز مجددهواپیما جلوگیری‌کند. ابتدامیخواستند باتیراندازی چرخهای هواپیمارابترکانند. ولی از آنجا که ممکن بود این کاربه‌قیمت جان‌مسافران وسرنشینان هواپیما تمام‌شود موقتا از آن صرف‌نظر شد . در عوض باند فرودگاه به وسیله اتومبیل های آتش‌نشانی وآمبولانس‌ها محاصره شد «براکلی» که این وضع رادید تهدید کرد که اگر فرودگاه خلوت‌نشودمسافران راخواهد کشت‌و بمبی را که همراه دارد در داخل هواپیما منفجر خواهد کرد .

دراین هنگام عده زیادی باشتاب میخواستندخودرا به هواپیما نزدیك کنند ولی «براکلی» بیدرنك به خلبان هواپیما دستور داد که به‌آنها بگوید از اطراف هواپیمادور شوند .خلبان‌هواپیما بوسیله میکروفن موضوع را به مقامات فرودگاه گفت واضافه کردکه اگرنگذارید هواپیما حرکت کند او همه ما راخواهدکشت .«براکلی» باردیگر تهدیدکرد: بیهوده وقت خود را تلف می‌کنید وجان‌مسافران‌را بخطر میاندازید برج‌کنترل‌درپاسخ گفت: نه ماوقت خود راتلف نمی‌کنیم میخواهیم این عده رااز اطراف‌هواپیما دورکنیم.

ولی درحقیقت باین‌ترتیب میخواستند دزد هواپیما را فریب دهند ماموران «اف‌بی‌آی» تصمیم‌گرفته بودند باین بازی پایان دهند .

دراین هنگام چند تیربه سوی چرخهای هواپیماشلیك شدو مسافران از این وضع استفاده کردند و در حالیکه در داخل کابین‌بین‌دزدهواپیما وافراد زدو خورد شدیدی درگرفته بود خود را بخارج هواپیما انداختند وبرائر تیر اندازی «براکلی» کاپیتان «هوب» خلبان هواپیما زخمی گردیده بوداز طرف‌مامورین «براکلی» نیز که زخمی گردیده‌بود ازطرف مامورین بازداشت شد .

درتمام مدتی که این بازی ادامه داشت نیروی هوائی امریکا در واشنگتن بحال آماده‌باش‌درآمده وهواپیما ها و موشك ۴۰ خودرابه جانب هواپیماهای بوئینگی‌گرفتند که‌ربوده شده‌بود وروی کاخ سفید وسایر عمارات مهم پایتخت پرواز می‌کرد . نیروی هوائی امریکا آماده‌بود تادر صورتیکه هواپیما قصد داشته باشد روی کاخ سفید فرودآید آن‌رامنهدم کند .

نیروی‌هوائی حاضر نشد توضیحی درباره آماده باش خود بدهد ، اما از آن می ترسیده که رباینده هواپیما دیوانه شود و هواپیما را روی کاخ سفید ، عمارت کاپیتول یاوزارت دفاع فرود آورد .

بمحض نزدیك شدن هواپیمای مزبور به کاخ سفید ، هواپیما های اف ـ ۱۰۶ امریکا از پایگاه«دلاور» به حرکت‌درآمدندومراقب‌هواپیمای ربوده‌شده‌بودند .

براکلی‌که سابقا نان فروش و راننده کامیون‌بود قسمت‌اعظم سال ۱۹۶۳را بیکار بوده‌است وازمالیات های گزافی‌که از مردم گرفته‌می‌شود دلخوری داشته است .

## مردی بادو نارنجك هواپیمای لهستانی را ربود

کینهاك ـ دیروز مردی که دونارنجك در دستهای خود گرفته بود خلبان یك هواپیمای مسافری لهستانی را وادار کرد که به کپنهاك پایتخت دانمارك پرواز کند اما بلافاصله پس از آنکه رباینده لهستانی این هواپیما پیاده شد دولت دانمارك هواپیمای مزبور را به‌لهستان‌پس فرستاد . هنگامی که هواپیمای مزبور در داخل فضای لهستان در پرواز بود مرد مزبور نارنجکهای خودرا به گردن خلبان گذارد و باو دستور داد به دانمارك برود. وقتی که پلیس دانمارك وارد هواپیما شد رباینده فورا چاشنی یکی از نارنجکها را کشید و در صدد پرتاب‌آن برآمد اما یکی از افراد پلیس خودداری او انداختو نارنجك را از او گرفت و قبل از آنکه منفجر شود آن رابه‌بیرون پرتاب کرد .

گرومیکو وزیر خارجه شوروی‌که برای چند روز مذاکره واردفرانسه شده بود دیروز در حومه پاریس به شکار پرداخت . در اینجا گرومیکو (نفرسمت چپ) هنگام آزمایش‌یك تفنك بسیار قدیمی شکاری در حومه پاریس دیده میشود .

عکس رادیوئی اطلاعات

## شهر زلزله زده«پرو» راآتش‌زدند

لیما ـ خبرگزاری فرانسه ـ باپیداشدن یك‌ناحیه زلزله‌زده دیگر در پرو تلفات فاجعه زمین‌لرزه در این کشور ظاهرا از پنجاه هزار نفر هم تجاوز میکند پس‌از زمین‌لرزه ارتباط این منطقه باخارج قطع شده بودولی ماموران نجات که دیروز به‌آنجا وارد شده‌اند خودرادر یك گورستان بزرك یافته‌اند .

دولت «پرو» دستور داده‌است برای جلوگیری از شیوع بیماریهای واگیردار اجساد‌کلیه‌قربانیان‌سوزانیده شود . امروز در ناحیه «هوراز» سه هزار جسد را در کوره‌های مخصوص سوزانیدند بعضی‌دهکده‌ها که کاملا دراثر زلزله ویران گردیده بود سوزانیده شده است. بدستور دولت شهر «هوراز» آتش‌زده شده‌است .

## جویندگان طلا ازسراسرجهان به استرالیا هجوم بردند

پرت ـ صدها نفر از مردم استرالیا و سراسر جهان با هواپیما و هلیکوپتر و اتومبیل و موتوسیکلت خود رابه منطقه غربی این کشور میرسانند تا اراضی معدنی را که از طرف کارشناسان بعنوان منطقه معادن غنی اعلام شده تصاحب کنند .

در این ارتش جویندگان معدن ، همه‌جور آدمی از نمایندگان کمپانی های بزرك معدنی تا کارمندان ادارات دیده میشوند .

از چهار ماه پیش دولت استرالیا جستجوی معدن را ممنوع کرده بود و دیروز نیمساعت پس از آنکه اعلام شد این ممنوعیت برطرف شده انبوه مردم برای تصاحب معادن هجوم آوردند . دراین منطقه همه نوع معدن ازجمله معدن طلا و نیکل وجود دارد .

## دومین سالروز مرگ رابرت کندی

نیویورك ـ بمناسبت دومین سالگرد مرگ سناتور رابرت‌کندی، دیروز مراسمی توسط افراد خانواده و دوستان او برگزار شد . در این مراسم خواهرزاده کندی و دختران جان کندی شرکت داشتند.

کندی دو سال‌پیش‌در ۴۲ سالگی‌درمطبخ‌هتل آمباسادور لوس آنجلس بدست‌سرحان بشاره سرحان کشته شد.

سرحان فعلا در زندان«سن کوئنتین» منتظر اجرای حکم اعدام است . در مراسم مزبور گفته شد که «هیچکس نمی تواند جای رابرت کندی را بگیرد».

## دختر کمونیستی که از مار وپلنك میترسد

پاتنا ـ مری تیلور دختر ۳۶ ساله انگلیسی که معلمه است همراه با ۵۲ نفرانقلابی طرفدار مائوذر جنگلهای‌ایالت بهار (هند) دستگیرشد . وی به پلیس گفت آماده است بخاطر کمونیسم جان خودرا فدا کند ، اما از مار وپلنك که درجنگل فراوانند بشدت میترسد . حاضر نیست‌دیگر بخاطر هیچ چیز گرفتار مارو پلنك شود !

«مری تیلور» عضو حزب کمونیست انگلیس بود و مجذوب مبارزه فاکسالیت‌های هند (کمونیست های طرفدار چین) شده است و مایل‌است در هند ازدواج کند و مقیم شود. وی هفته پیش با ۴تنفر دیگر که مقادیری مهمات و اسلحه همراه داشتند توقیف شد.

فخرالدین
هنرپیشه محبوب‌همراه با
نیلوفر
ستاره زیبا در داغ ترین
اثر سینمائی سال

میوه گناه

میوه گناه
کارگردان : محمود کوشان
محصول : پارس فیلم

## اعتراض پاکستان بجنگهای مذهبی هند

دهلی‌نو ـ پاکستان هند را متهم کرد که درجریان زد و خورد های مسلمانان و هندوها اقدامی برای کیفر دادن به اخلالگران بعمل نیاورده و باین ترتیب موافقت ـ نامه‌ای را که ۳۰ سال پیش بین‌دودولت منعقد شده نقض کرده است .

کمیسر عالی پاکستان در یادداشتی به وزیر خارجه هند صدها مورد اغتشاشات محلی را در چند سال اخیرذکر کرده است و گفته است : در ۱۹۵۰ قراردادی بین لیاقت علی خان نخست‌وزیر پاکستان و جواهرلعل نهرو منعقد شد که سازمان دهندگان زد و خورد های مذهبی مجازات شوند ولی دولت هند این موافقت‌نامه را اجرا نکرده است و علاوه براین در باره تعداد کسانی که از پاکستان به هند مهاجرت میکنند اغراق روا داشته است .

## پنجمین روز گردش فضانوردان شوروی در مدار زمین

مسکو ـ خبرگزاری فرانسه ـ سفینه «سایوز ۹» به سرنشینی اندریان نیکلایف و ویتالی سباستیانف به گردش خود در مدار کره زمین ادامه میدهد .

خبرگزاری تاس گزارش داد که امروز دو فضانورد ۱۶ ساعت تمام مشغول آزمایش های تکنیکی پزشکی و مطالعات ژئولوژیکی‌بودنددر پنجمین‌روزپرواز بین‌فضانوردان و زمین در ساعت ده و ۵۳ دقیقه تماس رادیوئی برقرارشد و پس از آن سرنشینان سایوز ۹ بمطالعات خود ادامه میدهند .

خبرگزاری تاس همچنین گزارش داد که درحال حاضر ۸ کشتی شوروی که مامور تحقیقات علمی هستنددر اقیانوس های انگلیس و هند پیوسته پرواز سایوز ۹ را تعقیب میکنند .

نیکلایف دیروز بار دیگر مدار سفینه را با حرکت درآوردن فرمانهای دستی تغییر داده و اینك سایوز ۹ در مداری گردش میکند که نزدیکترین فاصله‌آن اززمین ۲۴۱ کیلو متر است .

## کره شمالی کشتی‌مسلح امریکا را غرق کرد

توکیو ـ دولت کره شمالی اعلام کرد: روز جمعه کشتی جاسوسی «کاملا مسلح» امریکا را در دریای زرد غرق کرده است . بلافاصله نیروی دریائی آمریکا اعلام کرد که «ماهمچه کشتی در آن منطقه نداشته‌ایم . »

گمان میرود که دولت کره شمالی درباره یك ناوچه‌کره‌جنوبی که قبلا اعلام شده‌بود موردشلیك قرار گرفته صحبت میکند .

دولت کره شمالی گفته است این کشتی عمیقا درآبهای ساحلی کره شمالی وارد شده بود وقوای دریائی ما بعد از اخطار این‌کشتی جاسوس را به قعر دریا فرستادند.

ژنرال «کوانك» فرمانده‌تفنگداران دریائی کره جنوبی اعلام کردکره شمالی خواهان جنك‌همه‌جانبه‌است و اگر این را میخواهد ما آماده آن هستیم .»

وی که از تاسیسات نظامی امریکا بازدید می کند گفت : کره شمالی سال هاست میکوشد بداخل کشور ما رسوخ کندوبرای جنك آماده میشود . ما ملت آماده به جنگی هستیم که از تجارب نظامی جدید برخوردار است . (اشاره او به جنك ویتنام بود که سربازان کره جنوبی درآن‌شرکت دارند .)

## امریکا برای کشورهای دیگر فضانورد تربیت میکند

واشنگتن ـ یك‌مقام عالیرتبه‌سازمان فضانوردی امریکا اعلام کردامریکا حاضر است برای‌خارجیان‌فضانورد تربیت کند وهمچنین به‌آنهااجازه دهد در ایستگاه های‌فضائی‌امریکا کار کنند .

«فروتکین» معاون قسمت اداری «ناسا» گفت : حتی اگر قرارباشد این فضانوردان برای دولت های متبوع‌خود کار کنند ما باز هم آماده تربیت کردن آنها هستیم . «فروتکین»درجلسه‌ای‌ازکارشناسان فضائی درباره برنامه‌های آینده فضانوردی امریکا صحبت می‌کرد. وی‌بخصوص آمادگی جهت‌تربیت فضانورد برای کشور های اروپای غربی‌را اعلام کرد .

تلویزیون رنگی جام جهان نما

شرکت ماجدی
گلچینی از بهترین محصولات سازندگان بزرك‌ماشینهای دوزندگی صنعتی دنیا را باامکانات وسیع وشرایط‌سهل‌در اختیار شما میگذارد .
خیابان نادری ساختمان فرقانی تلفن ۴۲۴۲۱ـ۲۹۲۲۲

حساب
امروز برای فردا
در بانك ایران و لندن
وام تا سه برابر موجودی ـ حداکثر بهره

بزودی
فیلم کمدی موزیکال
ساقی
بکارگردانی :
جمشید شیبانی

میوه گناه
امشب‌در بزرگترین‌سینما های تهران و شهرستانها

آبسردکنهای
زاگرس

دفترفنی مهندس موسی بهسار خیابان نادری تلفن ۵ ـ ۳۱۱۳۴۱

اطلاعیه سینما امپایر
ساعت ۹٫۴۵ بعد از ظهرامروز فیلم «رومئو و ژولیت» درسینماامپایربزبان انگلیسی نمایش داده میشود

For examining these and other
Minolta
products, Visit our show room
C. C. L. INC.
3-64 Ave Hafez (below Ave. France) Tel: 41567

عابر محترم
هرگز از لابلای اتومبیلها بوسط خیابان نروید

شکوه‌وزیبائی ساختمان خودرابادربهای شیشه‌ای وروکاربنارابانمای شیشه‌های رنگی جلوه‌گر کنید
شرکت سهامی شیشه‌های ایمنی ایران
مرکزپخش‌دربهای شیشه‌ای (بیمه‌شده)و انواع شیشه‌ایمنی‌اتومبیل
تهران‌خیابان‌مخصوص‌شماره ۵۱/۴۹ تلفن ۹۵۵۱۱۴

آیا محیط کار شما متناسب با اهمیت کار شماست؟
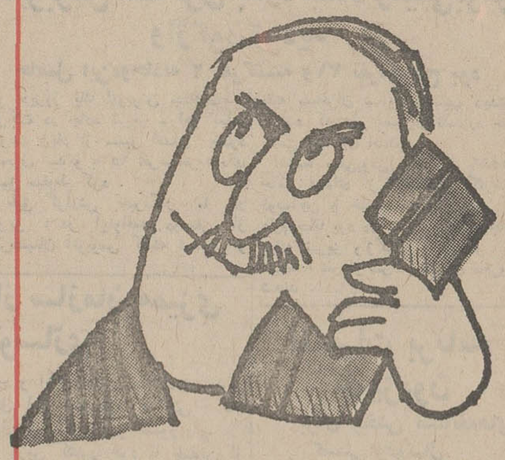
هوای خنك و تازه محیط کار شما در اخذ تصمیمات مهم و برای نفوذ سریع در مراجعین نقش اساسی و اهمیتی شگرف دارد .
برای موفقیت بیشتر از کولر و دستگاههای تهویه مطبوع کریر استفاده کنید .
برای کسب اطلاعات بیشتر به نمایندگیهای مجاز کریر مراجعه فرمائید .
Carrier
48-8
شرکت شعله خاور ـ تخت‌جمشید ـ چهارراه بهار
تلفن ـ ۴۵ ـ ۷۵۶۱۴۱

اطلاعات
صفحه ٤
شنبه١٦ خردادماه ١٣٤٩
شماره ١٣٢٠٩

شاهنشاه طی پیامی فرمودند.

# انفجار جمعیت یک مسئله جهانی است

کنفرانس بین‌المللی آموزش‌و ارتباطات در برنامه بهداشت و تنظیم خانواده صبح امروز باپیام شاهنشاه آریامهر که توسط‌آقای هویدا نخست‌وزیر قرائت‌شدآغاز بکار کرد متن پیام شاهنشاه باین شرح است:

بمناسبت تشکیل کنفرانس بین‌المللی آموزش ارتباطات در مورد برنامه های بهداشت و تنظیم خانواده مراتب خوشوقتی خویش‌را ابراز میداریم‌ـ افزایش سریع و بی‌سابقه جمعیت جهان بشریت‌را درشرایط خاصی قرار داده است که دولت ها را موظف می کنداین مسئله را باسرعت و دقت مورد مطالعه قرار دهند، زیرا هر روز که می گذرداین موضوع بصورت مسئله‌ای حادتر درمی آید.

این افزایش‌سریع جمعیت‌مانعی در راه کوششهائی است که برای بالا بردن سطح زندگی افراد بشر بعمل می آید. چه فراهم آوردن امکانات اموزشی و بهداشتی و اجتماعی و غذا و مسکن و غیره برای جمعیتی که باسرعتی فاحش افزایش می یابد بسیار دشواراست بنابراین دولت ها برای این که بتوانندبهدفهای اقتصادی‌و اجتماعی خود به منظور رفاه اجتماعی نائل آیند ناگزیرند مشکل جمعیت‌را بعنوان یك اصل اساسی دربرنامه‌ریزیهای طویل‌المدت خود مورد توجه قرار دهند.

مسئله رشد سریع جمعیت یك مسئله جهانی تحت عنوان انفجار جمعیت بخصوص در ده سال اخیر مورد بررسی بین‌المللی قرار گرفته و برای پیش‌گیری از آن تنظیم ابعاد خانواده پیشنهاد شده است گرچه این مسئله با احساسات و خصوصیات شخصی افراد ارتباط دارد معهذا وصول به نتایج لازم به منظور حل نهائی ان بدون کمك‌و پشتیبانی دولت ها و مقامات مسئول میسر نیست.

دراعلامیه‌ای که‌روز جهانی‌حقوق بشر در سال ١٩٦٧به معیت‌روسای ٢٩ کشور دیگر جهان درمورد مسئله‌افزایش‌جمعیت تسلیم‌سازمان ملل‌متحد کردیم متذکر شدیم که اگر دولتها بخواهند به هدفهای اقتصادی خودنائل‌شوند واحتیاجات و آمال مردم خود را برآورد نمایند رسیدگی به مسئله افزایش جمعیت باید بعنوان یکی از مواد اساسی طرح‌های طویل‌المدت‌برنامه ریزی ملی محسوب شود.

جنبه های‌برنامه ریزی‌خانوادگی و تفهیم ابعاد خانواده از نظر حقوق بشر نیز باندازه‌ای مهم‌است که قسمت قابل ملاحظه‌ای از وقت کنفرانس بین‌المللی حقوق بشر که درآوریل ١٩٦٨ در تهران تشکیل گردید به بحث دربرنامه ریزی خانواده اختصاص داده‌شد. منظور و هدف از برنامه های بهداشت و تنظیم خانواده تامین‌رفاه وآسایش خانواده ها است و در نتیجه رفاه اجتماعی برای رسیدن به این نظر میباید در مورد آنچه ابعاد خانواده نامیده می شود با مراقبت کامل عمل شود، یعنی ازدیاد موالید درهرجامعه‌ای بطور حساب شده و باتوجه‌با شرایط‌و امکانات‌اقتصادی و اجتماعی آن جامعه صورت گیرد درمورد کشور خود ما می باید مخصوصا این نکته را مورد توجه قراردادوهرچند خوشبختانه‌مشکلاتی از قبیل وسعت‌خاك یا فقرکشاورزی یاکمبود مواد معدنی و نظایر انها درمملکت ما وجود ندارد در عوض ما باعامل محدود کننده مهم دیگری که کمی آب باشد مواجه هستیم و طبعا محدودیت منابع‌اب درکشور ما که نمیتواند پاسخگوی احتیاجات بیش از تعداد معینی از جمعیت در این سرزمین باشد، ایجاب می کند که مادراین مورد تابع ضوابط و محدودیت های حساب شده‌ای باشیم، ما باتوجه به رشد سریع اقتصادی کشورمان و تناسب نمودار رشد جمعیت با رشد اقتصادی کشور در سال ١٣٤٦ دستور شروع برنامه های بهداشت و تنظیم خانواده را در کشور صادر نمودیم و اجرای برنامه های بهداشت و تنظیم خانواده از همان تاریخ شروع‌شده و با موفقیت پیشرفت کرده است و باآموزش وسیعی که داده شد مردم ایران به تغییرات اجتماعی کشور درسالهای اخیر بخوبی‌واقف شده‌اند.

این برنامه که در ایران به موقع شروع شد بما امکان میدهد که برای گردانیدن بهتر چرخهای اقتصادی وصنعت کشور نیروی انسانی فعال فراهم آوریم و ترتیبی بدهیم که ملت ایران در سالهای آینده پیوسته به رفاه بیشتری‌نائل آیند. این امیدی است که ما نه‌تنها برای ملت خود بلکه تمام ملل جهان داریم و بدین جهت عقیده داریم که دولت ها هم هریك بسهم خود به سازمان ملل‌متحد بعنوان هماهنك کننده همه این مساعی باید در رفع این مشکل جهانی فعالانه کوشش نمایند.

**اهمیت خاص**

آقای هویدا نخست‌وزیر پس‌از قرائت پیام شاهنشاه بنوبه خود به شرکت کنندگان کنفرانس‌خوش‌آمد گفت و خاطرنشان ساخت که موضوع مورد بحث این کنفرانس‌از مسائلی است که دولت ایران برای آن اهمیت خاصی قائل است آقای هویدا گفت که در برنامه ریزی اقتصادی به معنای حقیقی توجه دقیق به ساختمان، اندازه‌وحد افزایش جهت اهمیت حیاتی دارد آقای نخست‌وزیر افزود: در ایران که جمعیت آن ٢٨٫٥ میلیون نفراست، موفقیت برنامه های بهداشتی ودرمانی نه تنها سطح افزایش جمعیت را در حد معقول وبالاقرار داده است بلکه موجب افزایش عمر در میان جمعیت فعلی گردیده است.

آقای نخست‌وزیر در سخنان خود تاکید کرد که دولت به‌مسئله‌افزایش جمعیت و مشکلاتی که این افزایش در راه توسعه اقتصادی ایجاد میکند وقوف کامل دارد و برای برنامه‌تنظیم خانواده در ایران اهمیت فراوانی‌قائل است.

**سخنان وزیر بهداری**

بعد از پایان سخنرانی آقای نخست‌وزیر آقای دکتر شاهقلی‌وزیر بهداری پشت‌تریبون قرار گرفت و پس از گفتن خوش‌آمد به میهمانان خارجی که برای شرکت درکنفرانس به تهران آمده‌اند مطالبی در باره اهمیت آموزش وارتباط‌دربرنامه‌های بهداشت و تنظیم خانواده و امر آموزش در ایران بیان داشت و گفت:

«باتوسعه اقتصادی و اجتماعی‌که امروز در کلیه کشور های در حال رشد در جریان است، بهداشت و تنظیم خانواده را دیگر نمیتوان یك امر جداگانه و فعالیتی محدودبحساب آورد، بلکه باید آنرا جزء لاینفك برنامه های بهداشتی محسوب داشت و بوسیله آن برنامه‌های بهداشتی وسیعی را که بتواند بازگو کننده تمام احتیاجات اجتماعی باشد اجراء نمود.

در حال‌حاضر کشور ایران‌باوسعت هرچه بیشتر در حال توسعه عوامل مختلف اجتماعی و ملی‌است، بطوریکه درآمدملی تاحدود ١٢درصد ترقی کرده است.

جمعیت کشور در حال حاضر بالغ بر٢٨ میلیون نفر است با وسعت خاك و امکانات طبیعی ممکن است بتوان احتیاجات جمعیت بیشتری را نیز تامین نمود اگر بخواهیم برشد اقتصادی و اجتماعی خود ادامه دهیم احتیاج بوقت بیشتری داریم.

این هدف وقتی‌ـجامه عمل بخود می پوشد که رشد جمعیت فعلی تناسب لازم را داشته باشد. رشد فعلی جمعیت از ٣٪ بایستی کاهش یابد.

نتیجه درهم آمیختن دو عامل مختلف که یکی کاهش مرك ومیر و دیگر عدم تغییر میزان موالیدمیباشد باعث ایجاد پدیدۀ جوانی جمعیت در ایران شده است.

این تغییر کمی و کیفی جمعیت نتیجه کم شدن گروه فعال‌از٤٦٫٣٪ در سال ١٣٣٥ به ٤١٫٢٪در سال ١٣٤٥ میباشد بیش از نصف جمعیت کشور کمتر از بیست سال دارند تامین احتیاجات یك چنین جمعیتی مستلزم سرمایه گذاریهای هنگفت در زمینۀآموزش، خانه‌سازی، تغذیه، بهداشت و سایر برنامه های آبادانی کشور میباشد.

**طول عمر**

آقای دکتر سرداری معاون وزارت بهداری و سرپرست «برنامه بهداشت و تنظیم خانواده» سومین سخنران جلسه افتتاحیه بود. وی گفت: بعلت رشد سریع اقتصادی و بهبود وضع بهداشت مردم‌ایران از طول عمر بیشتری متمتع بوده و درنتیجه مرك و میر اطفال بطور فاحشی کاهش یافته است.

و این عوامل باعث شده است که مرك و میر در حدود ١٨ در هزار برسد. ولی میزان موالید ثابت مانده درحدود ١٥٠ درهزار است. درنتیجه نسبت ازدیاد جمعیت ٣٢ درهزار است اگر این نسبت ثابت بماند جمعیت کشور در طول مدتی کمتر از ٢٥ سال دو برابر و تا ٤٥ سال دیگر به یکصد میلیون نفر خواهد رسید.

این امر بطور قطع اثرنامطلوبی برروی رشد اقتصادی و اجتماعی ما خواهد داشت. سپس سرپرست برنامه بهداشت و تنظیم خانواده گزارش مبسوطی از عملکردبرنامه های اجرائی بهداشت و تنظیم و خانواده‌را باطلاع کنفرانس‌رسانید.

**زندگی بهتر**

آقای «آردن‌میلر» نایب رئیس امور بهداشتی دانشگاه کارولینای شمالی آخرین‌ناطق جلسه افتتاحیه بود وی ضمن تشکر از گشایش کنفرانس، در مورد ایران گفت: ما بدلایـل فراوان از همکاری بابرنامه های‌ایران‌راضی وخوشحال هستیم کاملا روشن است که هدف‌رهبری ایران برمبنای اصلاح و بهبود وضع زندگی افراد استوار گردیده است.

توجه به این امر ازطریق‌برنامه انقلاب سفیدبمنظور اصلاحات‌ارضی و بهبود سرویسهای بهداشتی روستائی و آموزشی عمومی کاملا روشن است. تاسیس سپاه دانش وسپاه بهداشت‌نیز نمایشگرتوسعه آموزش و بهداشت در ایران می باشد. اعلیحضرت‌شاهنشاه‌آریامهر یکی از اولین رهبرانی بودند که بیانیه اخیر جمعیتی را که بوسیله عده‌ای از رهبران دنیا طرح ریزی شده امضاء فرمودند. این پیام منعکس کننده علاقه اعلیحضرت شاهنشاه آریامهر برای زندگی بهتر درهرخانواده ایرانی و نشان دهنده آرزوی قلبی معظم‌له بتمام دنیا در مورد اهدای حق تنظیم‌افراد خانواده بهریك‌از افراد کشورشان می باشد.

علاقه‌ای که رهبران برنامه های بهداشت‌و تنظیم خانواده‌در اجرای این برنامه نشان میدهند در اقدامات فوق‌العاده‌ایکه در دو سال گذشته انجام گرفته و جلب تعداد زیادی از خانواده ها که طرفدار بهداشت‌وتنظیم‌خانواده گردیده‌اند منعکس میباشد. ازطریق همکاری های نزدیکی که بین رهبران این برنامه، کارکنان مرکز بهداشت روستائی و سپاه بهداشت انجام میگیرد موفقیت بیشتر این برنامه غیر قابل اجتناب است. مامعتقدیم که ایران‌اولین کشوری خواهدبود که هدفهای جمعیتی خود رااز‌طریق یك برنامه طرح شده بوسیله‌دولت انجام خواهد داد.

درمیان شرکت کنندگان‌علاقمند به‌این کنفرانس نمایندگان‌فراوانی از کشور های خاورمیانه و افریقا وجود دارد. تعدادی‌از این کشورها هنوز سیاست جمعیتی ملی ندارند. گرچه حضور نمایندگان آنهادلیل برآنست که باین واقعیت توجه داشته‌اند که عدم‌تنظیم رشدجمعیت مانع‌پیشرفت ملی آنها خواهد گردید.

**شرکت کنندگان**

در کنفرانس امروز نمایندگان کشور های امریکا، سوئد، مصر، افغانستان، کنیا، لبنان، ماداگاسکار، موریس، سودان، تانزانیا، تونس، ترکیه واوگاندا شرکت داشتند و از طرف ایران نیز کارشناسان و مدیران مربوطه به برنامه بهداشت و تنظیم‌خانواده شرکت کرده بودند.

آقای نخست‌وزیر درپایان جلسه افتتاحیه، کنفرانس را ترك کرد و کنفرانس پس‌از یك تنفس‌کوتاه کار خود را دنبال کرد.

## معاون خبرگزاری آسوشیتدپرس در تهران

«سوئینك‌تن» معاون خبرگزاری بین‌المللی آسوشیتدپرس که‌برای یك اقامت کوتاه به تهـران آمده است دیروز در ضیافت عصرانه‌ای که‌از طرف آقای پرویز رائین نماینده آسوشیتدپرس در ایران بر‌پا گردید با مدیران، سردبیران و نویسندگان مطبوعات ایران آشنا شد.

## انتخابات کانون وکلای دادگستری

### درانتخابات جدید کانون‌وکلا ٦٢٤ وکیل‌رای‌دادند

دراین عکس هیئت نظار انتخابات* هیئت‌مدیره کانون‌وکلای‌دادگستری مشغول قرائت‌آرا هستند.

### تاظهر امروز ٧٥ رای خوانده شد

روز پنجشنبه گذشته٦٢٤ نفر در انتخابات کانـون وکلای دادگستری شرکت کردند و به کاندیداهـای مورد نظر خود رای دادند.

اخذ رای از ساعت هفت‌و نیم بامداد آغاز شد و در ساعت یك ونیم بعد از ظهر پایان یافت.

گزارش خبرنگار ما حاکیست که اخذ رای در سالن اجتماعات کاخ دادگستری صورت گرفت‌عده وکلائی که واجد شرایط شرکت در انتخابات بودند، در حدود ١٠٥٠ نفر اعلام شده بود که از آنعده فقط ٦٢٤ نفر رای‌دادند.

در حدود صد نفر از اینعده وکلای شهرستانها بودند که به تهران آمده و رای دادند. البته وکلای حوزه شیراز و تبریز که خود کانون مستقل دارند در انتخابات تهران شرکت نداشتند.

عده رای دهندگان این دوره نسبت به دوره قبل شش نفر کاهش پیدا کرد. در دوره قبل ٦٣٠نفر در انتخابات شرکت کرده بودند.

خبرنگار ما گزارش میدهد: روز اخذ رای و همچنین امروز، در میان وکلای دادگستری شورو هیجان دیده میشد و عده‌ای از وکلا با در دست داشتن کاغذ و قلم دقیقا نتیجه آرای اعلام‌شده‌را یادداشت میکردند.

تا ظهر امروز که ١٠٠ رای خوانده شد اکثریت با اعضای هیئت مدیره دوره قبلی کانون بود.

مقارن ظهر امروز، آقایان‌زیر حائز اکثریت بودند:

١ـ اسماعیل زاهدی ٦٤ رای
٢ـ دکتر متین دفتری ٦٠ رای
٣ـ ارسلان خلعتبری ٦٠ رای
٤ـ مسعود اعتصام ٥٥ رای
٥ـ دکتر احمد هوس ٥٤ رای
٦ـ جعفر منصوریان ٥٠ رای
٧ـ علی شهیدزاده ٥٠ رای
٨ـ محمد رضا جلالی نائینی ٤٩ رای
٩ـ عباس نراقی ٤٨ رای
١٠ـ علی هاشمیان ٤٥ رای
١١ـ دکتر سید حسن امامی (امام جمعه تهران) ٤٤ رای
١٢ـ دکتر حسنقلی کاتبی ٤٤ رای
١٣ـ محمد رضا فیض مهدوی ٤٤ رای
١٤ـ دکتر محمد حسن موسوی ٤٤ رای
١٥ـ دکتر باقر شریعتزاده ٤٢ رای
١٦ـ ابوالقاسم تفضلی ٤٢ رای
١٧ـ محمد تقی دامغانی ٤١ رای
١٨ محسن‌پزشکپور ٤٠ رای

## مصاحبه آیت‌الله شریعتمداری باخبرنگار اطلاعات درباره: اداره حوزه‌های علمی

این‌عکس آقای‌دکترعاملی‌سفیر سابق ایران در عراق را درمحضر مرجع تقلید شیعیان نشان میدهد. این عکس ضمنایکی ازآخرین عکسهای حضرت آیت‌الله حکیم قبل‌از بیماری ایشان است.

درحالیکه شش روز از ضایعه فقدان حضرت آیت‌الله‌العظمی آقای‌سید محسن طباطبائی حکیم می گذرد، شیعیان دنیا همچنان در سوك درگذشت پیشوای مذهبی خود عزادارند وسایه اندوه وتاثر چهره همه پیروان عالم تشیع را پوشانیده است.

**مصاحبه**

خبرنگار اطلاعات در قم دیروز باحضرت آیت‌الله حاج‌سید کاظم شریعتمداری ملاقات کردوازایشان پرسید: درمصاحبه گذشته‌فرمودید که‌حضرت آیت‌الله حکیم کلیه حوزه‌های علمیه‌رااداره‌میفرمودند. آیا ممکن است بفرمائید پس از رحلت‌ایشان در حال حاضر اداره این حوزه ها برعهده کدامیك از مراجع روحانی خواهد بود؟

حضرت آیت‌الله شریعتمداری ضمن اشاره به ضایعه اسفناك درگذشت مرجع تقلید شیعیان گفتند: ما توفیق همه حامیان‌دین مبین‌اسلام رااز درگاه پروردگار بزرك خواهانیم و امیدواریم با توجهات خدای‌بزرك‌و حضرت ولی عصر در پیشبرد اهداف دین‌برحق اسلام بکوشیم.

درپایان فرمودند البته ما هنوز در سوك رحلت پیشوای‌خود عزاداریم و فعلا باید به تعظیم شعائرمذهبی بپردازیم.

**مجالس فاتحه**

گزارش خبرنگار ما در قم حاکیست: دیروزنیزبمناسبت‌رحلت آیت‌الله حکیم، از طرف زعمای حوزه علمیه قم مجالس عزاداری‌در این شهر مذهبی برپابود

دیشب نیزازطرف حضرت آیت‌الله آقای سید محمد وحیددر مسجداعظم‌قم مجلس‌فاتحه برگزار شد.

**در شهرستانها**

براساس گزارش های رسیده از شهرستان ها: دیروز درپنجمین روز درگذشت پیشوای شیعیان، مردم مسلمان‌سراسر کشورهمچنان باقامه عزاداری پرداختند و با اجتماع در مساجد وتکایا به‌تنظیم شعائرمذهبی پرداختند.

از اولین‌روز درگذشت حضرت آیت‌الله حکیم مردم بیشتر شهر های کشور لباس‌سیاه پوشیده‌اند و همچنان سرگرم سوگواری هستند

**در تهران**

برگزاری مراسم‌ترحیم حضرت آیت‌الله حکیم روزهای پنجشنبه و جمعه نیز در تهران ادامه داشت‌و مردم محله های تهران در مساجد وتکایا بسبب‌رحلت پیشوای‌شیعیان عزاداری کردند.

امروز در مسجد ارك از طرف اصناف تهران‌مراسم‌ترحیم حضرت آیت‌الله حکیم برگزار می گردد واعضای یکصدوهفت‌اتحادیه صنفی بدعوت شورای عالی اصناف ـدر مراسم ترحیم مسجد ارك شرکت خواهند کرد.

بعداز ظهر دیروز بدعوت حضرت آیت‌الله سرخـه‌ای مجلس ترحیم حضرت آیت‌الله حکیم‌در امامزاده یحیی تشکیل شد در این مراسم جمعیت کثیری از مردم محلات جنوبی تهران شرکت داشتند.

امروز ازرواق حضرت آیت‌الله حاج میرزا خلیل کمره‌ای اطلاع دادند که ازانجمن ارامنه، آشوری و انجمن کلیمی تهران تلگرافات تسلیتی به رواق ایشان و دیگر روحانیون طراز اول تهران مخابره شده که آقایان علماء نیز باین تلگراف ها پاسخ گفته‌اند.

دیروز در جوادیه، نازی‌آباد، سلسبیل، تهران‌نو، نارمك و تهران‌پارس و کوی باقرآباد و هاشم‌آباد، میانه و شوش وخزانه و دیگر مناطق تهران‌پارس مجالس ترحیم و یادبود حضرت آیت‌الله حکیم برگزار شد و مردم تهران در این مجالس شرکت کردند.

بدعوت‌انجمن کلیمیان تهران، دیروز مجلس ترحیمی به مناسبت رحلت حضرت آیت‌الله حکیم در کنیسه‌برپا شد. در این مراسم گروهی‌از علمای‌مذهبی‌اسلام‌ویهود شرکت داشتند.

آقای نصیر عصار معاون نخست وزیر وسرپرست سازمان اوقاف کشور نیزدراین مراسم شرکت کرده‌بود و حضرات آیت‌الله‌اعرابی وخاخام یدید یاشوقط سخنان مبسوطی درباره شخصیت آیت‌الله حکیم بیان داشتند.

**مجلس ترحیم اطاق‌بازرگانی**

امروز از طرف اطاق بازرگانی وصنایع و معادن مجلس ترحیم بزرگی‌در مسجد ارك به مناسبت رحلت پیشوا ی‌شیعیان، حضرت آیت‌الله‌العظمی سید محسن حکیم برپا بود دراین مجلس روحانیون وبازرگانان و صاحبان صنایع و بازاریان شرکت کردند وبه آقای سناتور طاهر ضیائی و دیگراعضای اطاق که‌صاحب‌مجلس‌بودندتسلیت گفتند دراین مجلس که وزیراقتصاد هم شرکت نموده بـود بـه وسیله ایشان مجلس برچیده شد و آقـای مناقبی واعظ معروف‌در بالای منبر از بازرگانان و بازاریان که همیشه در تعظیم شعائر مذهبی واشاعه اصول دین نقش فعالی داشته‌اند ستایش کرد این مجلس از ساعت نه‌صبح تا ظهر ادامه داشت

## زمین لرزه در صحنه و بازرگان

بعداز ظهر٥شنبه‌گذشته زمین لرزه خفیفی‌در صحنه‌و نقاط‌اطراف حادث شد.

بنابه‌گزارش رسیده از صحنه خوشبختانه زلزله در این منطقه زیانی ببار نیاورده است.

خبرنگارما در مرزبازرگان نیز گزارش داد: ساعت شش وسی دقیقه بعداز ظهر روز چهارشنبه، زمین‌لرزه نسبتا شدیدی بازرگان و روستاهای‌اطراف‌را بشدت‌لرزاند ولی خوشبختانه هیچگونه خسارت جانی و مالی ببار نیامد.

## آتش سوزی در استادیوم ورزشی

شب گذشته‌در جریان مسابقات کشتی انتخابی تیم ملی ایران‌برای شرکت در مسابقات جهانی، درقسمتی‌از سقف استادیوم ورزشی محمدرضا شاه پهلوی بعلت‌اتصال جریان برق آتش سوزی رخ داد که‌با اقدامات‌مسئولین سالن‌ورزش و مامورین آتش‌نشانی بدون ان که کوچکترین‌حادثه‌و یا خسارتی بوجود آید، از میان رفت.

بعداز ترمیم خرابی در فاصله‌ای کوتاه مجددا مسابقات‌آغاز گردید و هیجان دیدار ها مسئله را به فراموشی سپرد.

## سمینار آموزشی وزارت خارجه امروز آغاز بکارمیکند

«کشور های در حال توسعه‌تاچه حد نیاز به‌طی‌کردن مراحلی‌هستند که‌کشور های‌توسعه‌یافته‌پیموده‌اند و یا اصولا طی کردن مراحل مذکور برای کشورهای در حال توسعه‌ضرورت دارد؟موضوع بحث یك سمینار دو هفته‌ای است که به منظور توسعه سطح تفکرو آموزش هرچه بیشتر کارمندان وزارت خارجه از بعد از ظهر امروز آغاز بکار می کند.

درنخستین جلسه این سمینار آقای اردشیرزاهدی وزیر خارجه تحت عنوان مسائل سیاسی و اقتصادی واجتماعی کشور های درحال توسعه سخن خواهد گفت‌و سپس یکی‌از برجسته‌ترین‌استادان دانشگاه یوتا و آنگاه‌آقای دکتر حسین پیرنیا استاددانشگاه‌پیرامون مباحث در دستور کار سمینارسخن می گویند.

جلسات سمینار یکروز در میان دروزارت خارجه تشکیل می‌گردد وطی آن‌استادان دانشگاه های‌ایرانی وچندتن‌از استادان جامعه‌شناسی دانشگاههای معتبر امریکا علاوه برایراد سخن در حث‌وگفتگوهای آزاد این‌سمینار شرکت‌می جویند.

**هدف سمینار**

تشکیل سمینار بحث‌وسخنرانی وزارت خارجه دراجرا و تحقق یك رشته برنامه های توسعه سطح آموزش اعضاء کارمندان وزارت خارجه است.

این‌برنامه‌ها از چندین سال‌قبل بصورت مختلف بمرحله‌اجرادرآمد وطی آن اعضای این رکن حساس ابتدا تشویق به آشنا سازی‌خویش با مسائل و تحولات مملکتی‌شدند وسپس برنامه هائی برای بازدید آنان از نقاط مختلف کشور تهیه واینك هرچند گاهی صورت می‌پذیرد وبرگزاری سمینار بحث و گفتگو درباره مباحث‌و مشکلات اجتماعی اقتصادی و سیاسی کشور ها در ادامه تحقق و اجرای برنامه توسعه سطح آموزش اعضای وزارت خارجه است.

## ثبت‌نام درکنکور سراسری یکروز تمدید شد وفردا خاتمه میابد

*** مدارك ٥٥ هزارنفرتاامروز به آزمون شناسی رسیده**

مهلت تسلیم مدارك داوطلبان کنکور سراسری به ادارات پست درسراسر کشور یکروز تمدیدشد وآخر وقت‌فردا این فرصت‌پایان می‌پذیرد.

ثبت‌نام کنکور سراسری قراربود امروز خاتمه پذیرد، ولی بعلت تعطیل‌ناگهانی روز چهارشنبه، یکروز باین فرصت اضافه شدو فردا خاتمه می‌یابد.

تا آخروقت امروز در حدود ٥٥ هزار تقاضانامه بمرکز آزمون ـ شناسی رسید که قسمت اعظم‌آن مورد کنترل وبررسی قرار گرفته وکارت ورود به جلسات کنکـور برای‌داوطلبان صادر شده است.

## اتوبوس مسافری بدره افتاد ومینی‌بوس واژگون‌گردید

### حاصل این‌دوحادثه ٢ نفرکشته و٣١ نفرمجروح بود

دیروز یك اتوبوس مسافری‌هنگام حرکت در جاده تبریز ـ اهر بعلت سرعت زیاد از مسیر اصلی خود منحرف شد و با ٢٥ نفرمسافربدره‌ای عمیق سقوط کرد.

طبق گزارش خبرنگار ما در تبریز: در اینواقعه دو نفر از سرنشینان اتوبوس کشته شدند و بقیه مسافران شدیدا آسیب دیدند. راننده که علی نصیری نامدارد جزو زخمی شدگان است.

ضمنا مینی‌بوس شماره ٢٥٥٨٦ حامل عده‌ای از کارمندان کارخانه ذوب‌آهن و خانواده های آنان که عازم جلفا بود در ٧٠ کیلومتری جاده میانه تبریز واژگون گردید و در نتیجه ٨ نفر از سرنشینان آن مجروح شدند.

## دیدار وزیر کشور از سازمان ممیزی ودرآمد نوسازی

وزیر کشور امروز از سازمان ممیزی و درآمد نوسازی دیدن کرد. دراین دیدار آقای‌نیك‌پی شهردار تهران همراه وزیر کشور بود و آقای حسن اسکندری مدیر کل این سازمان گزارش کار سازمان را به وزیر کشور داد.

وزیر کشور خود با چندتن از مراجعان تماس گرفت و از انها طرز کار ماموران را پرسید و مراجعان گفتند که از کار این واحد شهرداری راضی هستند و خیلی سریع بکار مردم رسیدگی می کنند. حیف‌که موضوع‌پرداخت عوارض هم درمیان است!

مدیر کل سازمان ممیزی گفت: قانون نوسازی‌در ناحیه دوشهرداری و روی بیست و دو هزار و سیصد و بیست و سه ملك بطور کلی‌پیاده شده و شناسنامه این املاك برای مالکان فرستاده شده است وی همچنین گفت این قانون درنواحی سه و نه و شمیرانات‌نیز در دست پیـده شدن است و بزودی شناسنامه املاك این نواحی نیز بوسیله پست فرستاده خواهد شد تعداد خانه های املاك ناحیه سه پنجاه و سه هزار و سیصدو هشتاد و چهار، ناحیه نه سی‌و شش‌هزارو چهارصد و هفتاد وپنج و شمیرانات چهل و چهار هزار و یکصد وسی و یك ملك است.

## تغییرات برنامه تلویزیون برای پخش مسابقه‌های کشتی وفوتبال

از ساعت ٤ و نیم تـا ٨ ونیم بعدازظهر امروز دربرنامه‌دوم‌مسابقات کشتی آزاد انتخابی مستقیما ازسالن سرپوشیده محمد رضاشاه‌پخش‌خواهد شد.

دربرنامه دوم، از ساعت ٢٢ مسابقه فوتبال جام جهانی بین تیم های سوئد و ایتالیا پخش می شود و در ساعت ٢٤ اختصاص به‌پخش‌دنباله مسابقات کشتی داده شده است.

در ساعت یك بامداد گفتگوئی‌درباره مسابقات جام جهانی‌فوتبال‌ازتلویزیون پخش خواهد شد و در ساعت یـك و نیم بامداد مسابقه بین تیم هـای بلژیك و شوروی مستقیماازتلویزیون پخش خواهد شد.

## برنامه بازیهای امشب درمکزیك

گروه اول: شوروی ـ بلژیك
گروه دوم: اروگوئه ـ اسرائیل
گروه سوم: رومانی ـ چکسلواکی
گروه چهارم: پرو مراکش

## خبرهای روز

### تبریك شاهنشاه به‌پادشاه دانمارك

از جانب شاهنشاه آریامهر بمناسبت سالروزجشن‌مشروطیت دانمارك تلگرام تبریکی به اعلیحضرت فردریك نهم پادشاه دانمارك به کپنهاك مخابره‌شد. در این‌پیام‌شاهنشاه‌تندرستی و شادکامی شخص اعلیحضرت پادشاه و سعادت روزافزون ملت دانمارك را آرزوفرموده‌اند.

### ملاقات سفیر چین با زاهدی

سفیر چین‌در دربارشاهنشاهی عصر پنجشنبه در کاخ وزارت خارجه با آقای اردشیرزاهدی وزیر امور خارجه ملاقات و مذاکره کرد.

### وزیر جهانگردی هند فردا بتهران می آید

دکتر «کارول سینگ»، وزیر جهانگردی و هواپیمائی کشور هند بامداد فردابرای یك دیدار چهار روزه بـه تهران می‌آید.

شخصیت هندی در مدت اقامت در تهران‌میهمان‌آقای اردشیر زاهدی وزیر خارجه خواهد بودوپیرامون‌همکاری های توریستی میان ایران‌و هند مذاکراتی با مقامات ایران بعمل می‌آورد.

### کنگره بین‌المللی‌زنان

«نقش زنان در آموزش و پرورش ایران» عنوان بحثی خواهد بود که دبیر کل سازمان زنان ایران در کنگره «زن در دنیای‌امروز» مطرح‌می کند و آماروارقامی در مورد خدمت زنان بـه آموزش و پرورش ایران‌در اختیار شرکت کنندگان در این کنگره قرار میدهد.

کنگره بین‌المللی زنان، از فردا تایکشنبه هفته‌آینده در مادرید تشکیل خواهد بود.

### حقوق کارکنان راه‌آهن اضافه شد

وزارت راه اعلام کرد که بیست‌درصد بردستمزدبیست هزا رنفر از کارکنان راه‌آهن اضافه شده است. این‌وزارت همچنین‌اطلاع داد که تاکنون چهارهزار و پانصدحکم‌تبدیل کارکنا نرسمی و هشتصد حکم تبدیل کارکنان روزمزد به‌ثابت‌صادر شده است.

### در مرکز تقریب اسلامی

در مرکز مجمع تقریب‌بین مذاهب اسلامی در قاهره که از علمای فرقه مختلف‌اسلامی تشکیل یافته بمناسبت رحلت حضرت آیت‌الله‌العظمی سید محسن حکیم دفتر مخصوصی گذاشته شده که عده زیادی از علما مراتب‌تاثر وهمدردی خود را به عالم اسلامی مخصوصا دنیای شیعه ابراز داشته‌اند و از طرف امام‌القمی رهبر دارالتقریب نیز پیامی بهمین مناسبت خطاب به عالم اسلامی انتشار یافته و این مصیبت رامصیبت دنیای‌اسلام (تشیع وتسنن) تلقی کرده‌اند.

### فارغ التحصیلان مدرسه «ایران بیت ایل»

ساعت ٦ بعداز ظهر دیروز مراسم فارغ‌التحصیلی دانش‌آموزان مدرسه دخترانه امریکائی (ایران بیت‌ایل) در محل مدرسه عالی دماوند برگزار شد.

پس‌از سخنرانی رئیس دانشکده ادبیات دانشگاه تهران وخانم شکوه رئیس انجمن فارغ‌التحصیلان این مدرسه، آقای محمود ضیائی رئیس هیئت امناء مدرسه عالی دماوند (پایان‌نامه هـای تحصیلی ١٥ نفر از فارغ ـ التحصیلان‌را به آنان‌داد.

### پیش‌بینی هوا

هوای‌کرانه های دریای مازندران صاف تا کمی ابری هوای استان خوزستان‌صاف گاهی باباد نسبتاشدیددرسطح زمین وگردوخاك، هوای تهران صاف گاهی غبارآلود ـ هوای استان‌خوزستان صاف که در بعضی نقاط غبارآلود پیش‌بینی می شود. ضمنا درجه حرارت امروز تهران نسبت بروز گذشته ١تا٣درجه گرمترخواهد شد.

گرمترین نقطه‌در٢٤ساعت گذشته ایرانشهر با حداکثر ٤٧وحداقل ٣١.

### هیئت نمایندگی‌ایران از مسکو بازگشت

سناتور سپهبد امان‌الله جهانبانی که در پانزدهم اردیبهشت درراس هیئت نمایندگی ایران جهت امضاء قرارداد الحاقی مربوط به مرز بندی دریاچه ارس به مسکو عزیمت نموده بود به تهران بازگشت.

رئیس هیئت نمایندگی ایران‌دراین سفرازعلائم‌محکم وبزرگی که در وسط دریاچه ارس نصب گردیده بازدید نمود و نتیجه اقدامات مرزی رارضایت‌بخش اعلام کرد.

### سمینار روسای حسابداری ادارات کشاورزی

سمینار روسای حسابداری و جمع داران ادارات کل کشاورزی‌استان‌ها وفرمانداری های کل کشور بمنظوربررسی مسائل‌مالی‌طرح های کشاورزی و برنامه ریزی بودجه‌ای، تشکیل شد.

این سمینار چهارروز ادامه خواهد داشت.

### هفتصدمین سالگرد سعدی

فردا ساعت هفت بعداز ظهر آقای ابوالحسن رضوی در باره «هفتصدمین سالگرد سعدی» در محل انجمن قلم بلوار الیزابت سخنرانی خواهند کرد.

### شرکت در کنفرانس بین‌المللی گاز

فردا هیئتی از کارشناسان گاز ایران برای شرکت در کنفرانس بین‌المللی گازبه شوروی عزیمت می کنند.

ریاست این هیئت باآقای مصدقی مدیر عامل شرکت ملی گازاست. اقامت‌اعضای این هیئت در شوروی تا٢٣ خردادماه طول خواهدکشید. در مدت اقامت این‌هیئت در شوروی مذاکراتی بین نمایندگان ایران و شوروی روی مسائل مورد علاقه دو کشور انجام خواهد گرفت.

### شهردار جدید همدان

انجمن شهرهمدان در جلسه فوق‌العاده خود آقای ایرج ملکی‌را باا کثریت آراء بسمت شهردار این شهر انتخاب کرد.

آقای یحیی نظیری‌شهردار سابق همدان چندی پیش از سمت خود استعفا کرده‌بود.

### روز جهانی تسلیح اخلاقی

ظهر پنجشنبه گذشته بمناسبت روز جهانی تسلیح اخلاقی ضیافتی به‌ناهار در باشگـاه دانشگاه تهران تشکیل یافت که در آن از شخصیت‌های دانشگاهی و فرهنگی و علاقمندان بـه پیشبرد نهضت تسلیح‌اخلاقی شرکت داشتند.

در این ضیافت گزارشی از برنامه‌های اجراشده‌سال گذشته بنیاد تسلیح اخلاقی ایران در تهران وپاره‌ای از استانها در رسانیدن‌پیام‌ایمان وقبول مسئولیت اخلاقی بـه حضار داده‌شد و برای‌توفیق بیشتر در اجراء برنامه های سال جاری‌درخواست‌همکاری بعمل آمد.

متعاقب این گزارش چند نفر از شخصیت‌های علمی و فرهنگی نظر خودرا دائر بر ضرورت کوشش بیشتر در رسانیدن این‌پیام و آمادگی خویش را برای‌همکاری‌اعلام داشتند.

### امتحانات وعاظ شروع شد

امتحانات پایان تحصیلی کلاس وعظ و خطابه سازمان اوقاف از بامداد امروز در مدرسه ایلچی کبیر واقع در بازارچه نوروزخان آغاز گردید.

این امتحانات١٠ روزطول خواهد کشید و کسانی که موفق بگذراندن موادامتحانی بشوند شهادت‌نامه کلاس‌وعظ وخطابه دریافت خواهند کرد.

### سخنرانی درباره سرطان

بنابدعوت جمعیت راه‌نو روز پنجشنبه در سالن اجتماعات سازمان زنان‌آقای دکتر هاشمیان، رئیس بیمارستان تاج‌پهلوی‌پیرامون بیماری سرطان سخنرانی کرد.

## برائر واژگون شدن اتومبیل کشته شدند

پیش‌از ظهر پنجشنبه گذشته اتومبیل‌شماره ٨١١٤١ تهران‌ب‌به رانندگی سیف‌پور متقی که‌ازتهران عازم قم‌بود در ٥٠ کیلومتری جاده قم ـ تهران بعلت سرعت زیاد از مسیرخود منحرف وواژگون شد دراین حادثه یکی‌از سرنشینان اتومبیل بنام مژگان احمدی٢ساله فوت کرد ورانندۀ اتومبیل نیز پس از انتقال به بیمارستان بر اثر خونریزی مغزی جان سپرد، بقیه سرنشینان اتومبیل‌بنام های اکرم مکملی، اشرف متقی، اکرم‌متقی، سیدمحمد رضا اصفهانی، حمید متقی وعلیرضا میراحمددربیمارستان کامکار قم بستری شده‌اند.

# تهران شهری ۲۰۰ ساله با بیش از ۲۰۰ مسجد

## تاریخچه ایجاد مسجد و اشاره به چند مسجد معروف ایران

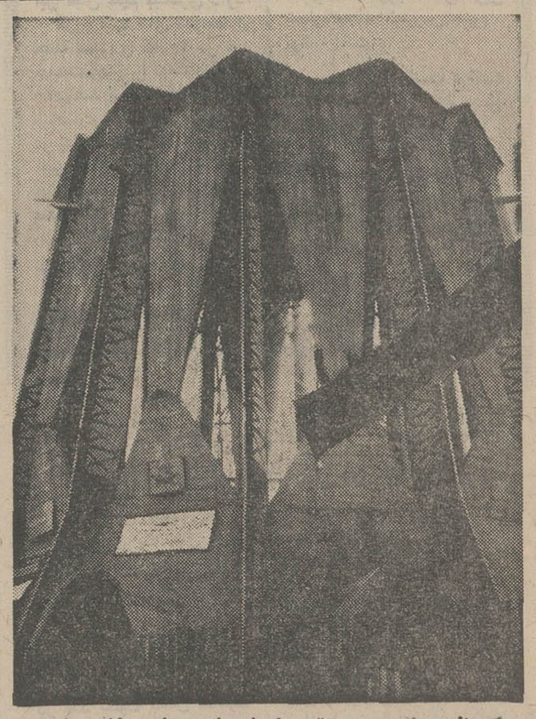

یکی از مساجد جدید تهران باسبک معماری خاص خود

رحلت حضرت آیةالله العظمی آقای سید محسن حکیم وتشکیل مجالس متعدد ترحیم وفاتحه آن مرحوم در مساجد مختلف موجب شد که مطلب امروز را به «مساجد» اختصاص دهیم . در این مطلب اسامی بیشتر مساجد تهران ذکر شده است .

قبل از آنکه به مساجد تهران و تعداد آنها بپردازیم لازم است به تاریخچه ایجاد مسجد ومساجد معروف ایران اشاره کنیم .

مساجد زمان پیغمبر اسلام«ص» عبارت بود از قطعه زمینی محصور که چند ستون در آنها استوار و سقفی از حصیر و لیف خرما بر آنها نهاده شده بود تا مومنان از گزند آفتاب و باران در امان باشند باوجود این ، برای وعظو خطابه دارای منبری بود که آنرا در گوشه مسجد می گذاردند.

دوران این سادگی بسیار کوتاه بود و از اواسط قرن اول هجری که فتوحات اسلام گسترش پیدا کرد برای مساجد ساختمان های بزرگ و باشکوه بنا گردید و موقوفات بسیار برای اداره آنها منظور شد. ساختمان مساجد باعث پیشرفت های بزرگی در فن معماری شد و در هر یك از ممالك اسلامی سبك های مخصوصی برای ساختمان مساجد و بقاع متبرکه بوجود آمد. از خصایص مساجد ایران کاشی‌کاریها بسیار ظریف و زیبای آنها بوده است در بعضی از مساجد مانند مسجد گوهر شاد «درمشهد» و مسجد شاه و مسجد شیخ لطفالله «در اصفهان و مسجد وکیل « در شیراز » ازاین صنایع به حد کمال دیده میشود.

همچنین گچ‌بریهای بسیارزیبا و ظریف از عصر ایلخانان که نمونه آنها در مسجد جامع اصفهان باقی مانده است . اشکال مناره ها و «جفت وقرینه بودن» آنها و تزئینات کاشی‌کاری ویا تذهیب وتزئینات محراب و مقرنس کاریهای بسیار ظریف و ایوانهای باشکوه و متقابل نیزار مختصات مساجد ایران است . مناره های مساجد ایران مخروطی شکل است .

*** مسجد گوهرشاد**

مسجد گوهر شاد مشهد که ۶۴۷ قرن از عمر آن می گذرد یکی از مساجد معروف ایرانست . بانی این مسجد گوهر شاد آغا همسر میرزا شاهرخ فرزند امیر تیمور گورکانی (تیمور لنك) است . گوهرشادآغا مادر «بایسنقر » شاهزاده خطاطو هنرمند است و مسجد دارای کتیبه‌ای به خط این شاهزاده است. مسجد گوهر شاد دارای چهار ایوان بزرگ و هفت شبستان و یك گنبد و دو گلدسته است . این مسجد به وسیله شاه‌عباس اول، شاه سلیمان و شاه سلطان حسین صفوی تعمیر شده‌است .

*** مسجد جامع عتیق شیراز**

مسجد جامع عتیق شیراز یکی از مساجد قدیمی ایرانست این مسجد در نیمه دوم قرن سوم‌هجری به‌فرمان عمرولیث دومین پادشاه سلسله خاندان صفاری ساخته شده است. در قرآن‌خانه این مسجد ۱۱۰۰ ساله جزواتی از قرآن کریم به خط صحابه وجود دارد.

*** مسجد جامع اصفهان**

مسجد جامع اصفهان در مسجد قرن سوم‌هجری است . اولین سنگ بنای این مسجد در سال ۲۱۰ هجری گذارده شد . ملکشاه سلجوقی آنرا تعمیر کرد و ایوان جنوبی آن از صاحب‌بن‌عباد است. در تکمیل و تعمیر این مسجد تقریبا همه سلسله هاازسلجوقیان تاقاجاریه سعی کرده‌اند.

*** مسجد شاه اصفهان**

مسجدشاه اصفهان به‌فرمان شاه‌عباس اول ساخته شد.عملیات ساختمانی آن۱۹ سال طول کشید. این مسجد از نظر عظمت بنا و تزئینات ، یکی از بدایع معماری ایرانست . صورت بناسالم مانده و تغییرات بزرگی‌در آن‌راه نیافته است . هنرمندی مهندسان و طراحان در اینکه هم سردرمسجد نسبت به‌وضع میدان نقش‌جهان راست‌و مستقیم وهم قبله ومحراب مسجد راست‌باشد یکی از شاهکار های معماری آن‌زمان‌است مشهور است که در مهندسی این بناعالم عصر «شیخ‌بهاءالدین عاملی»دست داشته‌است .

*** مسجد شیخ لطف‌اله**

مسجد شیخ لطف‌الله قبل از مسجدشاه ساخته‌شده این مسجد نیز به‌امر شاه‌عباس کبیر بنا گردید

بقیه در صفحه ۱۱


## مساجد تهران

تهران بیش‌از ۲۰۰ مسجد دارد . اسامی مساجد تهران که جنبه قدیمی‌تر دارند از این قرار است :

اقصی ، آغابهرام ، حاج‌ابوالفتح ، ابوالحسن ، امین‌الدوله ، اردبیلیها ،ابوطالب زنجانی ، افشار ها ، ابوطالب ذبیحی ، افجه‌یی ، امین‌السلطان ، حاج‌احمد بزاز، ارك ، امین‌الدوله ، آهنگران ، ابانذر ، حاج امجد ، آدینه ، احمد مظفری ، استخر ، اراکیها ، احمدی، انصار، اعتماد ، اباعبدالله،انصار ، احمد عبدالرحمن، سیداحمد ، الیاس آبادانی ، آشتیانیها ، اتفاق ، ارباب محمدتقی ، امام‌زاده زید ، انبار گندم ، ابوالقاسم شیرازی ، بینا ، باب‌الحوائج ، بنی‌هاشمی ، حاج‌باقر ، باب‌النجات ، باب‌الحق ، بانك ملی ،بنی‌فاطمه، بی‌بی‌یزدی ، بازارچه‌نواب ، برهان ، پاچنار، پای‌درخت ، مسجدپارك شهر ،پنبه‌چی ، توتونچیان ، جامع‌چهل‌ستون ، جوادیه ، جوادیه ، جوادیه ، جعفری ، جعفر حریری ، جرئیل ، جبرئیل ، پورتبریزی ، حاج‌سید جواد جوادی ، جلیل‌احمدخان‌لو ، جعفرقلی، جامع صغیر ، چهارصد دستگاه ، چهارسوق بزرك ، سیدحسن ، حسن صنیع دیوان ، حسن بلورفروش ، کربلائی‌حسن ، حاج‌حسن جابری ، حاج‌حسن ، حسینی امجد ، حائری، حسینعلی ذبیح کاشانی ، حریری ،الحسین، امام‌حسن مجتبی ، حجت ، امام حسن‌مجتبی، حمزه سیدالشهدا ، حاج‌حسن خرقانی ، حشمتیه ، حسینی ، حسینی ، حاج حسینعلی ذبیح کاشانی ، حسن‌مجتبی ، خازن ، الملك، خلیل‌الرحمن ، خندق‌آباد ، خرقانیها ،خاتم‌الاوصیا ، دباغخانه ، دراندرون ، حاج‌ربابه، و تکیهٔ رضاقلیخان ، حاج رجبعلی ،رحمتیه، ربابهٔ جعفری ، رباط کریم ، کوچه رشتیها ، زیران ، زندان قصر ،سقاخانهٔ نوروزخان ، سلمان ، سقاباشی ، سپه‌سالار قدیم ، حاج سیف‌الدوله ، سربولك ،سراج‌الملك ،سپه‌دار، سنگی ، سرورالدوله ، سپهسالار جدید ، سکینه احترام‌الملوك ، سراج ، میرزاخان، سیف‌علی ، سجاد ، سعادت ، سردارحشمت، سادات اخوی ، شاه۲ـ شفیع ، شهاب‌الملك، شاهزاده خانم ، میرزا شفیع ، حاج‌شعبانعلی، شیلات ، شریعت ، سنگلجی ، شهابی ، شوشتری ،هدایت ، همت‌آباد ، شکوفه ، حاج‌صفرعلی معمار ، صاحبدیوان ، و تکیهٔ میرزاصالح ، صاحب‌جمع ، صاحب‌الزمان ، صاحب‌الزمان ، صاحب‌الزمان ، صدریه ، محله صیادیه ، صفا ، صبوحی ، ضیاءالدوله، طالانچی ،میرزاعبدالکریم، حاج‌سیدعزیزالله، سیدعزیزالله ، عباس‌آباد ، عودلاجان، حاج علی‌اصغر ، حاج‌عبدالحسین قاجاریه ، حاج عبدالعلی ، عدل‌السلطنه، محلهٔ‌عربها ، کوچك محلهٔ عربها ، عمار ، حاج‌علی‌اکبرشیرازی ، شیخ‌عبدالنبی ،علوی ، حاج‌عباسقلی‌خان‌عدل‌السلطنه ، حضرت‌علی ، حاج‌علی‌اکبرخیر ، عقیل ، حاج‌عزیزالله سراندرمیان ، حاج عبدالله صادق طهرانی ، علی‌جانی ، سیدعلی شوشتری،عبداله‌نقاش، حاج‌غلامحسین، کوچه غریبان ،غلامحسین محمدی، غلامرضا رضائی،

غلامحسین مظهری کاشانی ، فیلسوف‌الدوله، حاج‌محمدحسین فخریه،فخرالحاجیه ،فروتن، فاضل خلخالی ، قندی ، قوام‌نظام ، قندی ، حاج‌قاسم فخار ، قائم ، قاضی ، کوچك قنات‌آباد ، قوامی ، قورخانهٔ قدیم ، کمیل ، کنی ، کوکب‌الحاجیه ، حمام گلشن ، گود زنبورکخانه ، گذرشیخ‌فضل‌الله ، کیهانی، گذرلوطی صالح، لواسانی، لاله‌زار ،لنکرانی، لباسچی ، لولاگر ، حاج‌لطفعلی ، لرزاده ، ملامحمد جعفر، حاج‌مهدیخان ،معیرالممالك، مروی ، مجدالدوله ، میرزا موسی، مادرشاه، سیدملك‌خاتون ،محمودیه ، شیخ‌محمدحسن، معیر ، حاج‌محمدابراهیم ، معزالدوله ، میر محمدعلی لاریجانی ، محمد اسمعیل ، آقا محمود ، ملك‌التجار ، ملك‌آباد ، حاج‌معین‌السلطنه ، مستوفی ، میرزا موسی وزیر ، سیدمحمدتقی ، مقدس ، محمدحسین‌فخریه، منشورالسلطان ، معمار ، ملك ، مهدی قائم، علی نوریان ، محمدی ، محمود ناظم بکائی ، مقدار ، محمد ابراهم ، دولتی ، محمدحسن خرقانی ، حاج محمدحسن حسینی ، معلم ، محمدی ، حاج میرآخور ، مالك‌اشتر ، مهدوی ، حاج محمدتقی اسدالله‌اف ، سید مهدی جلیلی فرشچی، مهدیه، میثم ، حاجی مجید ، حاج محمدرضا حاجیها ، موسی‌بن جعفر ، محمد مصطفی ، منگل ، کرمی ، مشیرالسلطنه ، سید موسی عراقی ، میدان کاه‌فروشها ، میدان عار ، نظام‌الدوله ، حاجی نایب، نور ، نازی‌آباد ، حاجی‌نجف، نوریان، نوری ، نو ، سیدولی ، ولی‌عصر ،واشیاح یورنجی اردبیل ، همت‌آباد ، و تکیه‌هفت‌تن، همت‌آباد، همدم‌علی، یوسف آباد ،یحیی‌خان.

در سالهای‌اخیر بیش‌از۴۰ مسجد جدید در تهران ساخته شده است که اسامی آنها ذکر نشده است .

درحومه تهران از جمله شهرری وشمیرانات دهها مسجد وجود دارد که در این مطلب به‌آنها اشاره نشده است .

سازمان سینمائی اکو

امشب در کاباره باکارا

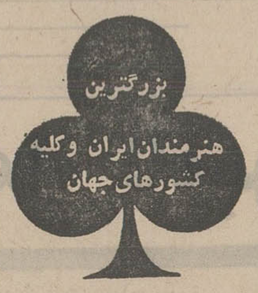


تلفن‌های رزرو ۶۲۷۹۷۹ـ ۶۲۷۷۸۰

از روز چهارشنبه ۲۰خرداد در عظیم‌ترین گروه سینمائی پایتخت و شهرستانها

کاباره لیدو

از امشب تقدیم میکند

گلوریا روحانی

خواننده محبوب همه

رامین ـ خواننده جاز

مهتاب ـ خواننده رادیو و تلویزیون

قاسم جبلی ـ خواننده بی‌رقیب

شهرزاد ـ عروس تهران

ناهید ـ خواننده محبوب جوانان

سامیه ـ رقص شرقی

چینی‌لاك ـ شعبده‌باز معروف

و ده‌ها برنامه جالب و دیدنی

تلفن های رزرو

۳۳۴۷۷۱ ـ ۳۳۵۲۲۰


## کانون تهران

### دعوت برای تشکیل کنگره عادی

دبیرخانه کانون تهران بدین وسیله باطلاع عموم اعضای محترم کانون تهران میرساند که جلسه کنگره عادی سالانه کانون تهران ساعت هشت بعداز ظهر روز دوشنبه بیست وپنجم خردادماه جاری در محل کانون واقع‌در خیابان‌روزولت شماره «۱۹۱» تشکیل میگردد .

**دستور جلسه**

۱ـ استماع‌و طرح گزارش دبیر کل وخزانه‌دار .
۲ـ تعیین خط مشی آینده کانون.
۳ـ انتخاب اعضای هیئت اجرائیه کانون.

از عموم آقایان اعضای هیئت کانون خواهشمند است درروزوساعت مزبور در این جلسه شرکت فرمایند.

آ ـ ۱۵۳۸۶ کانون تهران

فیشرفلورینك میلز کمپانی ، مالك اختراع شماره ۴۷۶۸ مربوط به «طریقه عمل آوردن گندم»

میل دارد باصاحبان صنایع درایران برای بهره برداری از اختراع خود وارد مذاکره شود. برای اطلاع بیشتر بدفترحقوقی دکتر آقایان و همکاران خیابان سوم اسفند شماره ۱۴۹ مراجعه فرمائید آ ـ ۷۹۰۳

**شهردار محترم پایتخت جناب آقای دکتر نیك‌پی**

انتصاب‌آقای سید علی مترجم مدنی شهردار سابق ناحیه ۹ راکه از جوانان فعال و درستکار میباشند بمدیریت کل اداره آتش‌نشانی تبریك میگوئیم .

**انجمن معاونت بانوان ناحیه ۹ شهرداری**

## آگهی استخدام

سازمان آب وبرق آذربایجان برای خدمت در تبریز ۵نفر لیسانسیه حسابداری ـ بازرگانی برای مشاغل زیر :

۱ـ رئیس حسابداری با (حداقل ۵ سال سابقه و تصدی شغل مذکور)
۲ـ حسابرس داخلی (حداقل ۲ سال سابقه و تصدی شغل مذکور)
۳ـ رئیس دفترداری (حداقل ۲ سال سابقه و تصدی شغل مذکور)
۴ـ رئیس تنظیم اسناد (حداقل ۲ سال سابقه و تصدی شغل مذکور)
۵ـ متصدی رسیدگی هزینه ودرآمد (حداقل ۲سال‌سابقه و تصدی شغل مذکور)

باحقوق ومزایای مکفی استخدام‌مینماید. داوطلبان‌برای کسب اطلاعات لازم درتهران به کارگزینی سازمان واقع در بلوار الیزابت دوم ـ خیابان میکده ساختمان امیرکبیر ـ طبقه سوم ودر تبریز بسازمان آب و برق آذربایجان بلوار تاتاریخ ۲۵خرداد ماه ۱۳۴۹ مراجعه نمایند .م‌الف ۲۳۵۳

سازمان آب و برق آذربایجان


## آگهی پذیرش دانشجوی پرستاری

شرکت ملی نفت ایران برای سال تحصیلی ۵۰ـ۱۳۴۹ عده‌ای دوشیزه برای تحصیل و کار آموزی در آموزشگاه عالی پرستاری آبادان از میان داوطلبان باشرایط زیر انتخاب می‌نماید .

۱ـ دیپلم کامل متوسطه رشته طبیعی ویا ریاضی
۲ـ سن بین ۱۸ و ۲۵ سال
۳ـ سلامت آنان از طرف بهداری شرکت ملی نفت ایران تائید گردد .
۴ـ در آزمایش هوش و زبان انگلیسی و مصاحبه موفق گردند .
۵ـ سپردن تعهد ثبتی مبنی بر تحصیل‌و کارآموزی در آموزشگاه عالی پرستاری و انجام حداقل سه سال خدمت پرستاری در شرکت پس از اتمام دوره تحصیلات . در مدت تحصیل و کار آموزی کار آموزان‌جزء کارکنان شرکت محسوب نخواهند شد .

دانشجویان درمحل شبانه‌روزی‌پرستاری سکونت خواهند نمود و در دوره تحصیل‌و کارآموزی خوراك‌مسکن ولباس کارمناسب بطور رایگان در اختیار آنان قرار داده خواهد شد . علاوه براین در مدت‌تحصیل در آموزشگاه عالی پرستاری به‌دانشجویان ماهانه مبلغی برای مخارج متفرقه پرداخت خواهد شد .

دوره تحصیل و کارآموزی سه سال‌است. در پایان دوره تحصیل چنانچه از عهده امتحان نهائی برآیند از طرف وزارت آموزش و پرورش بدریافت دانشنامه پرستاری که معادل لیسانس می‌باشدنایل خواهند گردید و با توجه به احتیاجات شرکت بعنوان کارمند رسمی استخدام خواهند شد .

داوطلبان میتوانند از روز شنبه ۲۳ر۳ر۱۳۴۹ تا پایان وقت اداری روز پنجشنبه ۱۱ر۴ر۱۳۴۹ با در دست‌داشتن اصل مدرك تحصیلی ـ اصل شناسنامه و ۶ قطعه عکس ۴ × ۶ به مراکز زیر مراجعه نمایند

تهران ـ اداره کل استخدام وکاریابی شرکت ملی نفت ایران ـ خیابان کاخ‌شمالی بالاتر از بلوار الیزابت شماره ۷۶
آبادان ـ اداره روابط کارکنان شرکت ملی نفت ایران ـ اطاق شماره ۵
مسجد سلیمان ـ اداره روابط کارکنان شرکت ملی نفت ایران
سایر مناطق نفت خیز ـ دوائر پرسنل شرکت ملی نفت ایران

تاریخ و محل امتحان بعدا آگهی خواهد شد .

تبصره ـ فارغ التحصیلان خرداد ماه‌سال جاری میتوانند با در دست داشتن کارت شرکت در امتحانات نهائی سال‌ششم متوسطه یا گواهینامه قبولی از دبیرستان مربوطه جهت ثبت نام مراجعه نمایند ولی در هر حال باید مدارك پایان تحصیلی را حد اکثر تا اول مرداد ماه سال جاری‌تسلیم نمایند .

## دانشگاه پهلوی

### لیسانس در پرستاری

### آموزشگاه عالی پرستاری نمازی

این موقعیت برای تعداد محدودی از دوشیزگان که‌واجدشرایط‌زیرباشندمیسراست.

۱ـ دارا بودن گواهی‌نامه ششم متوسطه رشته ریاضی یا طبیعی
۲ـ آشنائی بزبان انگلیسی
۳ـ موفقیت در امتحان ورودی و مصاحبه‌حضوری با اولیاء آموزشگاه

مصاحبه در روز های ۲۳ـ۲۴ـو۲۵تیر ماه ۱۳۴۹ ازساعت ۹ تا۱۲ صبح و ۴ تا۶ بعد از ظهر :

شیراز : در آموزشگاه عالی پرستاری نمازی و تهران : در دفتر مرکزی دانشگاه پهلوی .

خیابان تخت جمشید ـ ساختمان شبرنك ـمقابل سفارت آمریکا انجام میگیرد .

داوطلبین کارت امتحان ورودی را در روز های مصاحبه با پرداخت ۵۰۰ ریال دریافت میدارند .

تاریخ امتحان ورودی روز جمعه ۲۶ تیرماه۱۳۴۹ شیراز در سالن آموزشگاه‌وتهران‌درمحل‌دانشکده پزشکی دانشگاه تهران خواهد بود .

داوطلبین برای ثبت نام بایستی قسمت زیر را تکمیل نموده و هرچه زودتر به آموزشگاه عالی پرستاری نمازی درشیراز عودت‌دهندتا اطلاعات بیشتری در اختیار آنان گذاشته شود .

| | |
|---|---|
| نام و نام خانوادگی | دیپلم<br>رشته ریاضی ▦ رشته طبیعی ▦ |
| آدرس | |

سینما پرنس
میدان مخبرالدوله
نمایش میدهد
برنده جایزه اسکار
وحشی‌های جوان
باشرکت: برت‌لنکستر ـ تلی‌ساواالاس
شروع سئانسها ۹ـ۱۱ صبح ۱ـ ۳ـ۵ـ۷ـ۹ بعد از ظهر

گزارش از: خبرگزاری فرانسه

ژوئن ۱۹۶۷ - ژوئن ۱۹۷۰

# خاورمیانه ۳ سال پس از جنگ بزرگ

## پایان یک جنگ برای آغاز جنگی دیگر

درست سه سال قبل آتش یك جنگ عجیب در منطقه عربی خاور میانه روشن شد جنگی که بیش‌از شش‌روزطول نکشیدو بهمین جهت از آن بنام جنگ شش روزه یاد میشود .

بحران از ماه مه با مستقر شدن نیرو های زرهی مصر در مرز های اسرائیل و بستن خلیج عقبه بروی کشتی های اسرائیل آغاز شد و هرآن انتظار میرفت اعراب که این کشور کوچك‌را از هرطرف درمیان گرفته بودند بایك حمله همه جانبه به موجودیت آن پایان دهند . ولی بر خلاف رهبران مصر جنگ تبلیغاتی و روانی شدیدی را علیه اسرائیل آغاز کرده بودند هواپیما های اسرائیل سپیده دم روز پنجم ژوئن دسته دسته از فرودگاه‌های خودبپرواز درآمده ومراکز حساس مصر و دیگر کشور های عربی را زیر باران‌شدید بمب‌قرار داده وقبل از آنکه هواپیما های اعراب مجال پرواز پیدا کنند یکی پس ازدیگری در فرودگاهها نابود شدند و در حقیقت در همان روز اول نبرد ماشین جنگی مصرواردن بکلی از کارافتاد و پنج روز بعد ویدنبال آن سایر کشورهای عربی موافقت خود را با آتش‌بس اعلام داشتند .

اما‌این جنگ برق‌آسا همانطور که‌انتظار میرفت نه‌تنها دوران‌صلح بدنبال‌نداشت بلکه‌بیش‌از پیش‌امکان برقراری صلح و آرامش را در این منطقه بحرانی جهان از بین برد. بطوریکه اکنون سه سال پس از پایان‌جنگ ۶روزه‌منطقه‌عربی خاور- میانه همچنان یکی از بحرانی‌ترین و آشفته‌ترین مناطق جهان را تشکیل میدهد و روز بروز بروخامت اوضاع افزوده میشود .

اکنون اوضاع و احوال از بسیاری جهات‌شبیه‌اوضاع واحوالی است که در اوائل ماه ژوئن در مرزهای اسرائیل‌واعراب حکمفرما بود بااین تفاوت که خطوط آتش در سراسر جبهه ها عقب رفته و نیرو های اسرائیل سرزمین های وسیعی را اشغال کرده‌اند.

### جنگهای پراکنده

سه سال‌جنگ های‌پراکنده ، سه سال کوشش و تلاش سیاسی هنوز نتوانسته است گرهی از مشکل‌سر درگم خاور میانه باز کند .

پس ازسه سال هنوز بین طرفین حالت جنگ وجود دارد و مقررات آتش‌بس عملا از میان رفته است.

اوضاع درخطوط‌آتش‌بس‌بویژه در منطقه کانال سوئز بسرعت‌رویه وخامت میرود و مداخله خلبانان شوروی در عملیات رزمی خطر یك‌برخورد بین‌المللی‌رادراین منطقه بیش از پیش افزایش داده است واین بزرگترین تحولی است که طی چند ماه اخیردر اوضاع خاور میانه عربی روی داده است .

وجود کارشناسان شوروی و استقرار پایگاه‌های موشك «سام-۳» درسراسر مصر زمامداران اسرائیل را سخت بوحشت انداخته ودولت گلدامایر را با مشکل بزرگ وبحران وخیمی روبرو ساخته است این روزها جنگ منطقه کانال سوئز به صورتی درآمده است که دیگر جلوگیری از بروز یك برخورد امکان ناپذیر می‌نماید .

### تعدیل

مصریها که تاچند ماه ضربات جنگنده های شکاری و توپخانه سنگین اسرائیل را تحمل میکردند اکنون دیگر وضع تهاجمی بخود گرفته و هواپیماهای مصری نه تنها از نبرد با جنگنده های اسرائیل روگردان نمی‌شوند بلکه هدفهای ساحل شرقی کانال سوئز را بشدت درهم می‌کوبند .

جنگ «فرساینده» واقعا میرود اسرائیل را کاملا فرسوده کند با کارافتادن پایگاه های موشك «سام - ۳» و مداخله خلبانان شوروی در دفاع هوائی مصر امید اسرائیل به پایان دادن جنگ ازراه کسب‌یك پیروزی‌بزرگ تبدیل به‌یاس شده‌است ، ازاین‌رو دولت تل‌آویو بطور محسوس سیاست خود را تعدیل کرده است و در عین حال میخواهد از حوادث اخیر برای دریافت هواپیما ها و مواد جنگی جدید از امریکا استفاده کند . اما ظاهرا واشنگتن تا وقتی که نتیجه مذاکرات راجرز با سفیر شوروی روشن نشده‌است‌ازتحویل هواپیمای فانتوم «اسکای هاوك» به نیروی هوائی اسرائیل خودداری خواهد کرد .

گفتگو های واشنگتن و مسکو که از دو ماه قبل‌قطع شده بود بار دیگر در واشنگتن آغاز شده و نمایندگان چهار کشور بزرگ نیز گفتگو های خود را در نیویورك از سر گرفته‌اند .

اما آیا از این مذاکرات‌نتیجه‌ای بدست خواهد آمد ؟ در حال حاضر اوضاع در منطقه خاورمیانه آنقدر آشفته و بحرانی است که نمی‌توان حوادث روز های آینده را بدقت پیش‌بینی کرد . تنها فشار آمریکا و شوروی به‌اسرائیل و اعراب میتواند از بروز یك‌فاجعه جدید در این قسمت از جهان جلوگیری کند .

از سه سال قبل تاکنون هر روز چنین آتشی در کانال سوئز شعله‌ور است

# بشت پرده‌سیاست

## فرق کشور های توسعه یافته ودر درحال توسعه

در حال حاضر ساکنان آمریکای‌شمالی و اروپای‌غربی که بیست در صد بشریت را تشکیل میدهند هفتاد و پنج در صد تولید کلی جهان را مصرف می کنند . آمریکا در این میان سهم بیشتری دارد. گروه ملت های متوسط از جمله شوروی که ۲۰ در صد جمعیت‌جهان را تشکیل‌میدهند ۲۰درصد تولید جهان را بلع میکنند‌درحالیکه‌سهم کشورهای در حال توسعه که شصت در صد جمعیت جهان را تشکیل میدهند ، بیش از پنج تا ۶ در صد نیست .

آفریقای جوان

## جنگ‌وجهانگردی

باوجودناامنی وبی‌اعتمادی ناشی از جنگ ، آمریکائیها همچنان بسرمایه گذاری در صنعت جهانگردی اسرائیل ادامه‌میدهد . کمپانی«هولیدی انیس»بزودی قرار دادی‌برای ساختمان دومهمانخانه بزرگ ۶۰۰ اطاقی و ۵۵۰ اتاقی با اسرائیل امضاء خواهد کرد در عین حال «هیلتون» نیز سرگرم بنای یك هتل بزرگ دراورشلیم میباشد وتاسیسات خود را در تل‌اویو گسترش میدهد .

در سه ماه اول سال جاری تعداد جهانگردانی که از اسرائیل دیدن کرده‌اند سی در صد نسبت بسال گذشته افزایش یافته است.

درعوض‌شماره جهانگردان در سال ۱۹۶۸ از ۴۳۲ هزار نفر به ۴۰۵ هزار نفر تقلیل یافته بود .

آفریقای جوان

## اسرائیل دوگل را ساقط کرد !

«فرانسوا موریاك» عقیده دارد که سیاست دوگل در برابر اسرائیل به سقوط او منجرشد . موریاك درآخرین شماره مجله اکسپرس چنین نوشته است :

«بعقیده‌من سیاست فرانسه نسبت به اسرائیل نقش‌مهمی در سقوط دوگل ایفاء کرد . من چند ماه قبل از انجام «رفراندوم»مردانی را دیدم که سیاست‌ در قبال نسبت به‌اورشلیم آنها را دیوانه کرده بود . آنها مردانی نبودند که کاری از دست‌شان ساخته نباشد. من سیاست اسرائیل را درک می‌کنم گواینکه گاهی مخالف روش های سیاسی اورشلیم هستم .

من فاجعه جهان عرب را نیز درك می‌کنم گواینکه پرخاش آنها را نسبت به اسرائیل‌غیر عادلانه میدانم‌اما چیزی‌که برای من مسلم است این است که سیاست فرانسه مبین‌احساسات کشوری است که از یکطرف سنت دیرین آنرا به اسلام پیوند می دهد و از طرف دیگر علاقه ومحبت خاص این کشور را به اسرائیل‌نزدیك می کند «ژرژ پمپیدو» رئیس جمهوری فعلی فرانسه نیز باین تناقض کاملا پی‌برده است .

# ارزیابی‌موقعیت امریکادرهندوچین پیش و پس ازحمله به کامبوج

یکماه قبل پرزیدنت نیکسون که بنا بعقیده‌خود درصدد عقب‌نشینی از ویتنام است ، دستور داد نیرو های آمریکائی وارد کامبوج شوند . نیکسون با این عمل در واقع دل بدریازد و یا ادعا های گزافکوشش کرد آن را توجیه کند . عده زیادی از آمریکائیها که در عملیات شرکت داشتند یا از آن حمایت میکردند ، صمیمانه معتقد بودند که حق با رئیس جمهور است

اما دیگران مخصوصا آنهائی که فکر میکنند آمریکا برای این عملیات چه بهای گزافی پرداخته ، معتقدند که رئیس جمهوری اشتباه کرده است .

### اگر حمله نمیشد

بیائید تصور کنیم اگر رئیس جمهوری آمریکا تصمیم نمیگرفت به کامبوج یورش برد ، چه حوادثی ممکن بود اتفاق بیافتد . امکان داشت : ۱ ـ رژیم «لون‌نول» ساقط شود . البته‌این امردراثر محاسبات غلط خود «لون نول» پیش میامد ولی در هر حال دکترین نیکسون را تضعیف میکرد ۲ـ متفقین یك فرصت مغتنم برای ضربه زدن به سیستم تدارکاتی کمونیستها را از دست میدادند . ۳ ـ اگر به کمونیستها اجازه داده میشد در پناهگاه های مرزی کامبوج ـ که رژیمش تغییر کرده بود ـ باقی بمانند ، یك امتیاز غیر لازم برای آنان‌حفظ شده بود ٤ ـ ارتش‌ویتنام جنوبی فرصت آن را پیدا نمیکرد که خود را «نشان» دهد ۵ ـ هائوی وضع خود را در کامبوج به آسانی مستحکم میکرد ٦ ـ در نتیجه اگر بقوای آمریکا بهنگام عقب نشینی ضرباتی وارد میشد ، آقای نیکسون مورد سرزنش قرار میگرفت .

همانطوری که عده زیادی از مردم فکر میکنند مخصوصا بنظر نظامیان در اینجا (سایگون) و واشنگتن دلایل فراوانی بنفع هجوم وجود داشت . اما با توسعه عملیات بعضی ها باین نتیجه رسیدند که تیری بتاریکی انداخته شده است.

### پس‌از حمله

یك ژنرال ارشد ارتش هفته گذشته اظهار داشت : «توصیف عملیات در کامبوج بطور قاطع غلط و نادرست میباشد . هر نوع اظهاری درباره آنچه که انجام شده ـ حتی بوسیله من «ژنرال»ـ تخیل محض خواهد بود .»

نجات «لون نول» آشکارا یك موفقیت کوچك‌و کوتاه‌مدت‌است.اگر در پایان ماه ژوئن آمریکائیها کامبوج را ترك کنند چه اتفاقی روی خواهد داد ؟ در حال حاضر حتی برای ماندن مستشاران نظامی نیز برنامه‌ای طرح نشده است .

اما معلوم است که فایده اسلحه بدون تعلیم سربازان و استفاده ـ کنندگان بسیار محدود است . آمریکائیها از تجربه لائوس می‌دانند که بمباران تنها نتایج چندانی ندارد .

شاید بوسیله قوای ویتنام‌جنوبی بتوان «لون نول» را تا زمانی که خودآمادگی‌پیدا کند ، سرپا نگهداشت . اما بدلایل بسیار این امر مسائل فراوانی را مطرح می‌کند . اولا کامبوجی ها برای مدت طولانی‌نمیتوانندروی‌ویتنامیها‌حساب کنند . ثانیا بارانهای موسمی فرا- رسیده است و قسمت اعظم کامبوج بدریاچه ای تبدیل خواهد شد ، این شرایط برای عملیات چریکی بیشتر مناسب است تا جنك منظم. ثالثا بنا بگفته یك ژنرال آمریکائی «همینکه کمونیست ها صفوف خود را سازمان دادند ، دیگر ارتش ویتنام جنوبی قادر نخواهد بود از عهده آنان برآید .» رابعا باید معلوم شود تا چه حد میتوان نیرو های ویتنام جنوبی را در منطقه وسیعی پراکنده کرد ؟

ظاهرا سیستم تدارکاتی ویتنام شمالی صدماتی را متحمل شده است، اما بچه‌شدتی ؟ بطورخلاصه آنها دیگر نمی توانند از «سیهانوك ویل» برای رساندن تجهیزات‌جنگی به مرز ویتنام جنوبی استفاده‌کنند. آنها هم چین ۱۳ هزار قبضه سلاح های کوچك ـ ۱۲۰۰ تن مهمات مختلف ـ ۲ هزار قبضه مسلسل ، خمپاره و موشك انداز و غیره از دست داده‌اند .

ولی یك ناظر قدیمی جنگهای هندوچین با چشمکی می‌پرسد : «تمام وسایلی که بغنیمت گرفته شده در کف یك هواپیمای حمل و نقل ده هزار تنی روسی چقدر جا می ـ گیرد ؟»

هفته گذشته ، میزان مهمات بدست آمده «تعدیل» شد . ارتش آمریکا دریافت که افرادش میزان غنائم را تقریبا ـ ٤۰۰ تن اضافه گزارش داده‌اند . رقم قابل توجه از سلاحهای بدست آمده ۵۰ قبضه سلاح ضد هوائی از انواعی که علیه هلیکوپتر ها بکار میرود ، می‌باشد . در میان غنائم از سایر تجهیزات مدرن که قبلا اعلام شده بود ، چیزی بچشم نمی خورد .

با اینحال‌تبلیغاتچی های ارتشی ادعاهای دیگری میکنند : «بمقدار زیاد خمپاره ، راکت و تفنگ های مدرن گرفته‌ایم ، آمار ما را باور نمی‌کنند درحالیکه ما اینها را گرفته‌ایم ! «ولی مردم درباره غنائم جنگی در کامبوج هیچگونه تصور قبلی نمی‌توانند داشته باشند زیرا هیچکس نمیداند قبل ازآغاز ماجرا چه تجهیزاتی در کامبوج انبار شده بود .

طول سواحل کامبوج و آنچه‌که درآنجا میگذرد اینك به مسئله‌مهمی تبدیل شده است ویتنام شمالی راه های دیگری غیر از «سیهانوك‌ـ ویل» برای‌رساندن مهمات‌یافته است مسلما برنج هم از راه دریا نمیرسد اما مشکل غذای چریکها بسیار کوچکتر از آن است که دراعلامیه ها ذکر میشود . متفقین ادعا میکنند ۵هزار تن برنج به غنیمت‌گرفته‌اند. این مقدار فقط کمی بیشتر از آن میزانی است که سال گذشته در ویتنام جنوبی گرفته شد . هندوچین ازلحاظ محصول برنج بهترین سال خود را میگذراند و در حال حاضر کامبوج محصول اضافی فراوانی دارد . شکی نیست که کمونیستها همیشه بهترین خریدار برنج هستند و تجار هندوچین این را میدانند.

**درست است که ویتنام شمالی منکر بود که از پناهگاه های‌کامبوج استفاده میکند ، ولی حالا تمام سرزمین‌کامبوج‌به پناهگاه‌کمونیستی تبدیل شده است . قبلا آنها مجبور بودند حدود معینی را رعایت کنند ولی اکنون آزادی یافته‌اند تاپایگاه های سیاسی و نظامی خود را هر جای کامبوج که بخواهند برپاکنند و تهدیدی که از این وضع منصور است ، بمراتب بیشتر از گذشته میباشد .**

افتتاح جبهه سوم فشار زیادی به هانوی وارد خواهد آورد ولی دلیلی دردست نیست که تصور کنیم این فشار برای ویتنام شمالی غیر قابل تحمل بوده و استحکام رهبری آن کشور را بلرزه خواهد افکند . بهرحال‌درحالیکه آقای‌نیکسون ادعا میکند حادثه کامبوج بازگشت نیرو های آمریکا را بوطن تسریع می‌کند، کمونیسم پایه های سیاسی یك مبارزه طولانی را پی ریزی میکند و سیاست امریکا راه‌دیگری را برای آنان باقی نگذاشته است .

آیا آمریکائی ها می توانند بیك چنین تهدیدی بی‌اعتنا باشند ؟

**حتی اگر حرارت جنك در مرز کامبوج و ویتنام جنوبی برای‌چند ماه‌آینده‌فرونشیند ، تعدادکمونیستها و همچنین عملیات تروریستی کاهش یابد ، آیا باز هم آمریکا خواهد توانست با خیال راحت خاك کامبوج را ترك کند ؟**

ویتنامی کردن جنك و ایجاد روحیه مقاومت در ویتنامی ها در برابر کمونیستها ـ در حالیکه آمریکائیهادر میدان نباشند ـهمیشه امید ضعیفی برای موفقیت داشته است . مشکل بنظر میرسد وقتی میدان بازی را بمقدار زیاد گسترش دادیم ، آنگاه بتوانیم بهترین عناصر تیم را از صحنه خارج کنیم ولی باید عقب نشینی صورت بگیرد زیرا نقشه های آقای نیکسون برآن‌مبتنی میباشد با نزدیك شدن انتخابات کنگره ممکن است نیکسون بفمار کوچك دیگری دست بزند و اقلا ۵۰ هزار نفر دیگر از نیرو های آمریکا را از ویتنام بیرون ببرد . حداقل‌بایددانست این راه‌خطرناکی برای عقب نشینی است .

گزارش «یان‌رایت» خبرنگارگاردین از سایگون

ترجمه: اسدالله آقائی

# نتایج یک‌حمله: و اینک همه کامبوج پناهگاه کمونیستهاست!

رئیس انستیتوی پژوهشهای علمی‌فرانسه

از: پروفسور «آندره لووف»

# نقش «ویروس» در ایجاد سرطان

**بیش از هفت هزار نفر از پژوهندگان و پزشکان هفتاد کشور جهان در دهمین کنگره بین‌المللی سرطان‌که در هوستون تشکیل شد شرکت کردند .**

**بررسی نقشی که پاره‌ای از ویروس‌ها در تبدیل سلولهای بدن به سلول های سرطان‌زا ایفاء میکنند یکی از بحث های مهم کنگره را تشکیل میداد .**

**بهمین مناسبت پروفسور «آندره‌لووف» دارنده جایزه نوبل که ریاست انستیتوی پژوهش های علمی فرانسه در باره بیماری سرطان را بعهده‌دارد دراینجا آخرین کشفیات مربوط به‌این بیماری را برای خوانندگان تشریح‌میکند.**

***

سرطان از ازدیاد نامنظم بعضی سلولها که بسلولهای «موذی» معروف هستند ناشی میشود .

در «ارگانیسم» عادی هر سلولی از عوامل منظم و هماهنگی پیروی می کند. این سلول ها تا وقتی که دستور و فرمانی دریافت نکرده‌اند تقسیم نمیشوند و پس از تقسیم شدن ازعضوی که به آن وابسته هستند تجاوز نمیکنند ، هنوز ماهیت عواملی که موجب هماهنگی وفعالیت‌تولیدی سلولهامیشود شناخته نشده است .

### دو عامل

وقتی به‌این عوامل‌شناخته شدند قدم‌بزرگی درشناسائی سرطان برداشته خواهدشد. «سلول موذی» سلولی است که بدون دریافت فرمان ودر حالی که بایددوران‌استراحت را بکنارند شروع به فعالیت کرده و از «منطقه»خود‌تجاوز میکند و بسرعت زیاد شده، قسمت های دیگر بدن رافرا- میگیرد . این ازدیاد موجب انباشته شدن سلول هابروی یکدیگر و پیدایش غده های سرطانی میشود . زیاد شدن سریع سلولها اختلالاتی در بدن بوجود می‌آورد و ممکن است مجاری خون‌راه‌ورد‌حمله قرار داده‌وموجب خون ریزی شود .

اگر سرطان در آغاز کار و بموقع درمان نشودبصورت بیماری مهلك در می‌آید .با عمل جراحی ، رادیو ترابی و «شیمی‌ترابی» میتوان بسیاری از بیماران را در مراحل‌اولیه بیماری نجات داد و این‌مطلب را باید بدانیم که هرغده‌ای غده سرطانی نیست .

دو عامل اصلی مشخص بیماری سرطان بشمار میرود. ویروس‌ها ازیکطرف وعوامل سرطانی ،فیزیکی و شیمیائی

از طرف دیگر ، سرطان «سکروتوم» از قرن هیجدهم شناخته شده است . دربین عوامل متعددی که موجب بروز غده های سرطانی‌میشود اشعه «ایکس» بمقدار زیاد و اشعه مافوق بنفش را نیز میتوان نام برد . ویروس ها در سرطان از عوامل عفونت‌زا بشمار میروند .

«پروتیست»ها ، ریزوتوزوئرها ، باکتریها ، قارچها) دارای دو نوع « اسید نو کلئیك»هستند: «اسیدزو کسی ریبونو کلئیك» یا (آ . د. ان) و « اسید ریبونو کلئیك» یا(آ. ار. ان). ویروس‌ها فقط از یك‌نوع اسید (ا . ان) و یا «آ.ار.ان» تشکیل میشوند .

با دری ها و «پروتوزوئرها» بااینحال‌حمل تقسیم‌زیاد میشود در حالی که تولید و ازدیاد ویروس‌ها بوسیله تنها ماده ژنتیك آن انجام میشود .یك «اسید نوکلئیك» ویروسی و خالص میتواند یك سلول را به عفونت آلوده ساخته و موجب تشکیل «ویریون» ها بشود .

« انفکسیون ویروسی » عبارت از داخل شدن یك ویروس در ماده «ژنتیك»یك سلول میباشد .

اندازه کوچکترین «ویرون‌ها» بین ۲۰ تا ٤۰ «میلی‌موس» (میلیونیم میلی متر) میباشد و بعضی دیگرازآنها بزرگتر بوده و دارای ساختمان پیچیده‌ای هستند .

«ویروس های» ، «اونکوژن» که ماده ژنتیك‌آنها ازاسید ریبونوکلئیك» تشکیل‌میشود از این نوع هستند . بطور کلی ویروس‌ها پارازیت های بین سلولی هستند و جز در یك سلول‌نمیتوانند تولیدمثل کنند .

زیاد شدن‌ویروس هاغلب مرك سلولی را که ویروس یك سلول سالم‌را به«سلول موذی» تبدیل کند. اگر این «سلول موذی» را بیك حیوان تزریق کنیم علائم بیماری سرطان ظاهر میشود .

**معذلك حیوانات ممکن است از همان هنگام تولد دارای ویروس های « مونژن» باشند دراین‌صورت یابیماری چندماه بعد بروز می کند و یا اثری از سرطان ظاهر می‌نمیشود. سلولهائی که به‌وسیله ویروس تغییر شکل یافته‌اند دارای «پادزهر» های ویروسی میباشند .**

**این پادزهر ها سیستم‌دفاع بدن را تحریك می‌کنند.وقتی که تعداد سلولهای سرطانی زیاد نیست ارگانیسم دفاعی بدن را از بین می برد ولو وقتی که تعداد آنها زیاد شد سیستم دفاعی بدن از انجام وظیفه‌ای که بعهده دارد باز می‌ماند .**

**امروزه دانشمندان میدانند که عکس العمل‌های مصونیتی نقش عمده‌ای را در مبارزه با سلولهای سرطانی ایفا می ـ کنند .**

**بررسی عوامل‌از بین‌برنده مصونیت این نتیجه رابدست داده است . این عوامل «لنفوسیت ها» را که موجب مصونیت میشوند از بین می‌برند. یك‌سرم ضد«لنفوسیت» (ضد موش)باتزریق لنفوسیت های موش بیك خرگوش به دست می‌آید .**

### سرم

**باتزریق سرم «ضد ـ لنفوسیت» به موش های‌سالم علائم بیماری بروز می کند**

**این سرطان بر اثر ویروس ها بوجود می آید و اگر سرم ضد لنفوسیت تزریق نمی شد بیماری‌بروز نمیکرد. باید ترتیب تهیه سرم ضد سرطان و آماده کردن ارگانیسم برای مبارزه بااین بیماری احتیاج به عملیات پیچیده و مشکلی دارد و به همین جهت تاکنون سرم موثری برای جلوگیری از سرطان بدست نیامده است**

**از طرف دیگر ویروس های بعضی از انواع‌بیماری سرطان هنوز کشف نشده است .**

**از وقتی معلوم شده است که عامل سرطان خون در حیوانات ویروس ها هستند این فرضیه پیش آمده است که عامل سرطان خون‌انسان نیز «ویروس» میباشد ولی تحقیقاتی که تاکنون بعمل آمده نتیجه مثبت نداده‌است تاکنون دانشمندان برای‌پیدا کردن یك ویروس بوسیله میکروسکوپهای الکترونیکی زحمات زیادی کشیده ولی کوچکترین موفقیتی بدست نیاورده‌اند .**

**بطور کلی بیماری سرطان خون بطور پراکنده شیوع پیدا می‌کند گاهی فقط یك عضو خانواده به آن دچار میشود .**

**معذلك گاهی مشاهده میشود که درآن واحدخواهر وبرادر باین بیماری مبتلا میشوند بطوریکه در یك خانواده ازهشت کودك‌تشکیل میشد پنج نفر آنها در بین پنج تاهشت سالگی ازسرطان خون تلف شده‌اند .**

### گربه

در مورد حیوانات همان طور که گفته شد عامل این بیماری ویروس میباشد ، ویروسی که درگربه هاتولید بیماری سرطان می کند شبیه ویروسی است که موجب پیدایش سرطان خون درموش ها میشود .

معذلك ویروس عامل‌بیماری سرطان خون‌درگربه هادارای ویژگی خاصی است، باین ترتیب که هنگام کشت به آسانی سلول انسان را آلوده کرده و شکل آنهارا تغییر میدهد .

**واز اینجا فرضیه جدیدی به میان آمده که ممکن است گربه عامل بعضی از انواع سرطان خون در انسان باشد. این فرضیه هنوز ثابت نشده ولی باحتمال زیاد بعضی از انواع سرطان خون‌گربه‌ظاهرا مسری میباشد .**

طی سالهای اخیر پیشرفت های قابل توجهی درشناسائی سرطان بدست آمده است کارشناسان پزشکی، ویروس شناسان، بیوشیمیست ها شب و روز در راه کشف یك‌داروی موثر برای مبارزه با این بیماری خطرناك فعالیت می ـ کنند. باین ترتیب میتوان‌به آینده امیدوار بود ولی هنوز زود است بگوئیم که یك داروی معجزه آسا در آینده نزدیك برای‌ریشه کن‌ساختن این بیماری کشف شود .

**اما در هرحال همانطور که گفتیم باجراحی، رادیوترابی، وشیمی ترابی میتوان بسیاری از بیماریهای سرطان را در مراحل اولیه درمان کرد**

**در سالهای اخیر بطور کلی‌در شناسائی انواع‌مختلف سرطان ها پیشرفت های قابل توجهی نصیب دانشمندان شده است.**

**باتحقیقات و مطالعاتی که در جریان است در آینده وسیله جلوگیری از سرطان های ویروسی و طرز درمان آنها کشف خواهد شد .**

از: لوموند

## عبور از پنج ستاره

# راه تازه شوروی در فضا

شوروی هفت‌ماه ونیم پس‌ازپرواز دستجمعی سه سفینه سایوز درمدار کره زمین آزمایش های فضائی‌خود را از سرگرفت و یك سفینه‌سر ـ نشین‌دار از سری سفینه‌های«سایوز» به فضا پرتاب کرد . در آن هنگام سفینه های سایوز ٦ ، ۷ و ۸ ضمن گردش در مدار زمین به یك رشته آزمایش های بی‌سابقه دست زده و برای نخستین بار در فضا جوشکاری کردند و در عین حال تمرین نجات فضانوردان گم شده را با موفقیت انجام دادند .

ولی این‌بار سفینه «سایوز۹» که بفرماندهی «اندریان نیکلایف» قهرمان اتحاد جماهیر شوروی ویك مهندس جوان بمدار زمین فرستاده شده ظاهرا آزمایش جدیدی در زمینه تسخیر فضا انجام نخواهدداد. چه خبرگزاری رسمی تاس در اعلامیه‌ای که درباره پرتاب‌سفینه سایوز ۹ انتشار داده تائید کرده است که هدف این پرواز «مطالعات علمی و عکس‌برداری از هدف های جغرافیائی و ژئولوژیکی قاره ها و اقیانوس های مختلف زمین به نفع اقتصادملی» است . این نخستین‌بار است که‌سفینه‌ای باین منظور به فضا پرتاب شده است .

از اعلامیه خبرگزاری تاس‌چنین برمی‌آید که سفینه دیگری برای پیوستن به «سایوز۹» به‌فضافرستاده نخواهد شد و این مسئله برای کارشناسان فضائی غرب سئوالاتی بوجود آورده‌است که‌هنوزنتوانسته‌اند پاسخ قانع کننده‌ای برای آنهاپیدا کنند .

برای چه شوروی‌ها نمی‌خواهند سفینه‌های دیگری برای ملاقات با سایوز ۹ بمدار زمین بفرستند ؟

برای چه هشت‌ماه پس‌از پرواز دستجمعی «سایوز» شوروی‌ها فقط به‌پرتاب یك‌سفینه اکتفاء کرده‌اند؟

آیا شوروی از فکر تاسیس ایستگاه فضائی بوسیله سفینه های سایوز چشم پوشیده است ؟

اگر مسئله یك پرواز ساده‌علمی در میان است برای چه ورزیده‌ترین فضانورد شوروی برای انجام این ماموریت انتخاب شده است ؟

گواینکه کارشناسان غربی باین سئوالات‌پاسخ‌قانع کننده‌ای‌نیافته‌اند معذلك ازنظر کارشناسان فضائی شوروی ماموریت «سایوز۹» حایز اهمیت فوق‌العاده‌ای است . آنها میگویند از آزمایش های علمی و بررسی‌هائی که رنشینان سفینه «سایوز۹» از جنبه‌های‌زمین‌شناسی، جغرافیائی هواشناسی بعمل خواهند آورد نباید انتظار نتایج فوری‌داشت اما بی‌گمان در آینده موضوع اهمیت فوق‌العاده‌ای پیدا خواهد کرد .

شورویها که در تسخیر کره‌ماه از امریکا عقب افتاده‌اند آکنون‌تمام توجه خودرا در برنامه های فضائی بیك مسئله معطوف داشته‌اند :

**«استفاده از فضا برای بهتر شناختن زمین »**

**آنها میخواهند تکنیك فضائی را در راه پیشرفت اقتصادی در دورشته اصلی مورد استفاده قرار دهند .**

۱ـ پیش‌بینی دقیق وضع هوا با استفاده از سفینه های سرنشین‌دار

۲ـ جستجوی ثروت های طبیعی زمین .

پروفسور «سیریل یاکوولیچ» یکی از کارشناسان بزرك شوروی در کنگره اخیربین‌المللی که‌باشرکت عده زیادی از دانشمندان فضائی‌در لنین‌گراد تشکیل شده بود گفت : یکی از ماموریت هائی که به هفت سرنشین سایوزهای ٦ ، ۷ و ۸ داده شده بودبررسی درباره تاثیراتمسفر زمین روی عکس هائی است که فضانوردان در فضا از زمین می ـ گیرند . بهمین‌جهت هنگامی که فضانوردان شوروی از هدف های مختلف زمین بین بحرخزر ودریای آرال عکس می‌گرفتند در همین منطقه هواپیماهای ایلوشین در ارتفاعات مختلف به پرواز درآمده بودند . یك هواپیمای ایلوشین ۱۸ در ارتفاع۹هزارمتری و یك‌هواپیمای دیگر در ارتفاع دوهزار متری‌پرواز میکردند و اکیپ های زمین شناسی و نقشه کشی هم‌در روی زمین‌مشغول فعالیت بودند . هدف این آزمایش مقایسه عکس هائی بود از ارتفاعات مختلف از زمین گرفته میشود .

بوسیله ماهواره های کاسموس نیز تاکنون آزمایش های متعددی درین زمینه بعمل آمده است . آزمایش های دیگری که بوسیله «زوند» های مجهز با شعله مادون قرمز بعمل آمده اساس تکنیکی محکمی برای اندازه‌گیری ضخامت یخها در قطب شمال و تعیین‌بهترین راه دریائی‌برای‌یخ‌شکن های‌شوروی بین «مورمانسك» و «ولادیوستك» بوجود آمده است

## گرومیکو در رودخانه سن

**اندره گرومیکو (نفر اول سمت راست) وزیر امور خارجه شوروی یك سری مذاکرات سیاسی مهم با رهبران فرانسه انجام داد .دراین‌عکس گرومیکو و «زورین» سفیر کبیر شوروی در پاریس به هنگام گردش باقایق در روی رودخانه‌سن دیده میشوند .**

عکس از فرانس‌سوار

تا اواخر تابستان

# توربینهای برق در نیروگاه سد شاه‌عباس کبیر نصب میشود

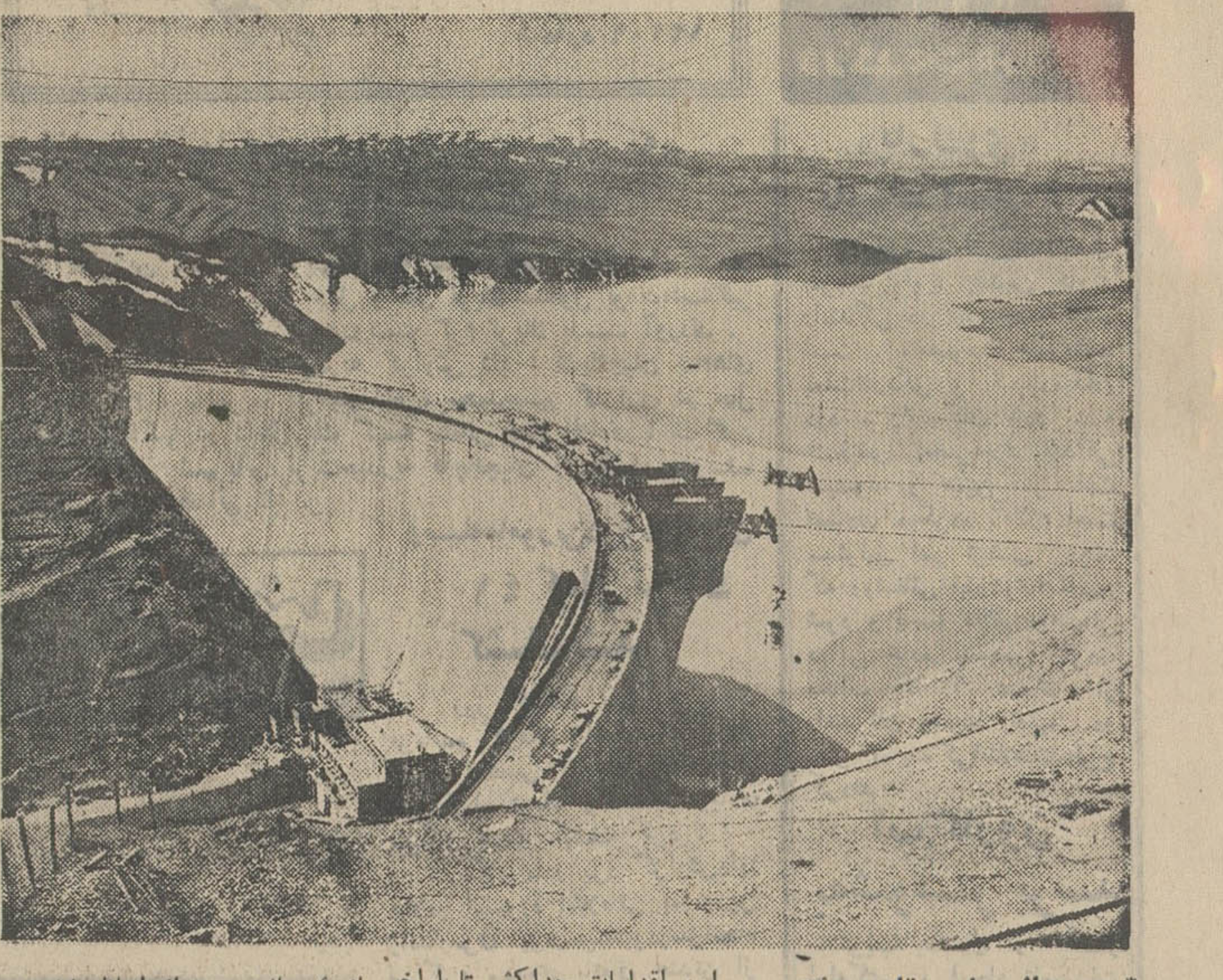

*** در سال جاری تاسیسات این سه مورد بهره‌برداری قرار میگیرد**

**عملیات ساختمانی مربوط به نیروگاه سد شاه‌عباس کبیر به مرحله نهائی رسیده وکارشناسان مشغول نصب قطعات توربین برق هستند .**

این اقدامات حداکثر تا اواخر تابستان جاری خاتمه می‌یابد وطی این مدت ، اسفالت قوس روی زمین و سایر عملیات تکمیلی به انجام خواهد رسید .

**لوله گذاری تاکارخانه ذوب‌آهن**

یك مقام مطلع در وزارت آب وبرق به‌خبرنگار ما گفت : سد شاه عباس کبیر در مدتی کوتاهتر از ٤ سال ، چه از لحاظ ذخیره‌کردن آب و چه از لحاظ تولید نیروی برق ، برای بهره‌برداری آماده شده است .

با استفاده از آب ذخیره‌شده در پشت این سد نه تنها ۹۵هزار هکتار ازاراضی اصفهان زیرکشت محصولات مختلف خواهد رفت ، بلکه آب مورد نیاز کارخانه ذوب آهن «آریامهر» نیز تامین خواهد گشت . بدین منظور یك رشته لوله به‌قطر ٤٠ اینچ ازمحل سد تا کارخانه کشیده میشود .

مطالعات مهندسان درین زمینه به‌پایان رسیده و مسیر این خط تعیین گشته و به قرار اطلاع ، عملیات پی‌کنی و لوله گذاری از ٤ ماه دیگر آغاز خواهد شد .

**۵۵ هزار کیلووات برق**

همین مقام مشخصات سد شاه عباس کبیر را چنین بیان کرد :

این سد در فاصله‌ای کمتر از ۳۰ کیلومتر از شهر اصفهان بر روی زاینده رود بسته شده است .

سد مزبور از نوع قوسی و بتونی است که ارتفاع آن ازپی ۱۰۰ متر و طول تاج ٤۵٠ متر است . حجم بتون‌ریزی به یك میلیون متر مکعب میرسد .

حجم کل دریاچه پشت سد به یك میلیارد و ٤۵٠ میلیون متر‌مکعب میرسد و حجم آب قابل استفاده در حدود یك میلیارد و ۲۶٠ میلیون مترمکعب خواهد بود .

در سد سه توربین به قدرت ۵۵هزار کیلووات در حال نصب است که تولید متوسط‌سالانه‌آنها ۱۷٤ و حداکثر ۲۲۱ میلیون کیلووات ساعت است . نیروی تولیدی‌صرف‌صنایع کوچك می‌شودو در صورت لزوم به‌شهر اصفهان انتقال می‌یابد .

بمنظور نگاهداری آب اضافی که هنگام استفاده از توربینها رها میشود ، سد تنظیمی به فاصله٤ کیلومتر از سد اصلی ایجادشده که ۱٤ متر ارتفاع و ۲۱۵مترطول دارد که ۱٤٠ متر آن بتونی و بقیه خاکی است . حجم مخزن پشت سد دو میلیون مترمکعب است .

**استفاده از واحدهای مسکونی**

همین مقام به‌توضیحات خود افزود : عملیات ساختمانی سد شاه عباس به اتمام رسیده و در سال جاری بهره‌برداری از آن آغاز میگردد

بر اساس توافقی که بعمل‌آمده قسمتی از خانه‌های مسکونی و تاسیساتی که در ضمن احداث‌سد ساخته شده بمنظور استفاده توریستی در اختیار سازمان جلب سیاحان قرار میگیرد وقسمت‌دیگر به‌کادر ثابت حفاظتی و امور اداری تخصیص خواهد یافت .

رویهمرفته برای اجرای این طرح بزرگ عمرانی قریب٤میلیارد و ۲٠٠ میلیون ریال از اعتبارات سازمان برنامه به مصرف رسیده است .

## آگهی دعوت مجمع عمومی

بدین‌وسیله از سهامداران شرکت سهامی بیمه ملی دعوت‌میشود که روز چهارشنبه ۱۰ تیر ماه ۱۳۴۹ ساعت ۵بعد از ظهر برای تشکیل مجمع عمومی عادی سالیانه در مرکز شرکت واقع در خیابان شاهرضا ـ نبش خیابان ویلا حضور بهمرسانند .

دستور جلسه عبارت است از :
۱ـ استماع گزارش هیئت مدیره و هیئت عالی نظارت راجع به‌عملیات شرکت در سال ۱۳۴۸ .
۲ـ تصویب ترازنامه و حساب های سال ۱۳۴۸ شرکت .
۳ـ انتخاب اعضای هیئت عالی نظارت (بازرسها).
٤ـ بحث‌و شور در مسائل جاری و خط‌مشی شرکت .

هیئت مدیره شرکت سهامی بیمه ملی
آـ۷۹۲۳

## آگهی دعوت مجمع عمومی

مجمع عمومی عادی سالیانه شرکت سهامی تولیدی ریسندگی و بافندگی تاج روز شنبه ششم‌تیر ماه۱۳۴۹ ساعت ۵بعد از ظهر در دفتر شرکت واقع درخیابان سعدی شماره ٤۵۳ تشکیل‌خواهد شد از صاحبان سهام شرکت تقاضا میشود که در موعد مقرر در دفتر مزبور حضور بهمرسانند .

دستور جلسه :
۱ـ استماع گزارش هیئت مدیره و بازرس شرکت راجع به عملیات سال ۱۳۴۸ .
۲ـ تصویب ترازنامه .
۳ـ انتخاب بازرس .

شرکت سهامی تولیدی ریسندگی و بافندگی تاج
آـ۱۵٤۱۶

## آگهی دعوت مجمع عمومی عادی

بدین وسیله از سهامداران و شرکاء شرکت سهامی آردماه دعوت میشود در جلسه مجمع عمومی عادی سالیانه شرکت که درساعت پنج بعداز ظهرروز یکشنبه سی‌و یکم خرداد ماه ۱۳۴۹ درمحل شرکت واقع در خرم‌آباد تشکیل میگردد حضور بهم رسانند .

دستور جلسه :
۱ـ استماع گزارش‌هیئت مدیر وبازپرس وتصویب ترازنامه سال ۱۳۴۸ شرکت .
۲ـ انتخاب بازرس
۳ـ شورو رای درباره اوضاع احوال و کار های شرکت

رئیس هیئت مدیره
آـ۱۵۲٤۶

## آگهی دعوت مجمع عمومی

از کلیه سهامداران شرکت‌سهامی ساسان رسمادعوت میشود که درجلسه مجمع عمومی‌عادی که‌در تاریخ۳۰ خرداد ماه ۱۳۴۹ ساعت ۱۰ صبح در محل شرکت تشکیل میشود حضور بهمرسانند

دستور جلسه ـ تعیین‌هیئت مدیره و بازرسان شرکت .

شرکت سهامی ساسان
آـ۷۸۹۷

## آگهی دعوت مجمع عمومی

مجمع عمومی عادی شرکت سهامی توسعه کشت دانه های روغنی روز چهارشنبه ۲۷خرداد ماه ۱۳۴۹ ساعت ۸صبح دردفتر مرکزی شرکت واقع در خیابان تخت‌جمشید شماره ۳۶۵ تشکیل میشود .

بدین‌وسیله از کلیه سهامداران محترم دعوت میشود که در مجمع عمومی مذکور حضور بهمرسانند .

دستور جلسه :
۱ـ استماع گزارش هیئت مدیره وبازرسان راجع به عملیات سال۱۳۴۸ شرکت‌و اتخاذ تصمیم درباره آن .
۲ـبررسی و تصویب ترازنامه سال ۱۳۴۸ .
۳ـ انتخاب بازرسان شرکت برای سال ۱۳۴۹ و تعیین حقوق آنها .
٤ـ تعیین خط‌مشی شرکت در آتیه .

هیئت مدیره شرکت سهامی توسعه کشت دانه های روغنی
آـ۷۹۲۷

## آگهی تشکیل‌مجمع عمومی عادی

بدین‌وسیله از کلیه موسسین موسسه‌مهندسین مشاور تله‌متال پروژه دعوت میشود که برای تشکیل مجمع عمومی عادی موسسه درساعت ۶بعداز ظهر روز سه‌شنبه ۴۹ر۳ر۲۶ در محل موسسه واقع‌در خیابان سپهبد زاهدی کوچه افشین شماره ۱۸ حضور بهمرسانند .

دستور جلسه :
۱ـ تصویب ترازنامه عملیات موسسه درسال ۱۳۴۸ تاروز انحلال موسسه (۴۸ر۱۲ر۱۹).
۲ـ تصویب عملیات مدیران تصفیه‌تا تاریخ تشکیل جلسه .

مدیران تصفیه موسسه تله‌متال پروژه
آـ۷۸۹۹

## آگهی دعوت

بدینوسیله از صاحبان سهام شرکت سهامی ایراتکو دعوت میگردد بمنظور تشکیل جلسه مجمع عمومی عادی سالیانه شرکت درساعت پنج ونیم بعد ازظهر روز پنجشنبه ۲۸ خرداد ماه ۱۳۴۹ در محل شرکت خیابان روزولت کوچه نظامی پلاك ۱٤ حضور بهمرسانند .

۱ـ استماع گزارش هیئت مدیره و بازرس شرکت .
۲ـ تصویب ترازنامه و حساب سود و زیان سال ۱۳۴۸ .
۳ـ انتخاب بازرس .

رئیس هیئت مدیره
آـ۷۹۳۳

# دانش‌آموزان ممتاز

## دبستان جهان‌علم

خیابان بهار خیابان شیراز کوی اتابك

مریم فراهانی
دانش‌آموز ممتاز
کلاس اول

غلامرضا بنی هاشمی
دانش‌آموز ممتاز
کلاس اول

سیامك منطقی
دانش‌آموز ممتاز
کلاس اول

پرویز محتاط
دانش‌آموز ممتاز
کلاس اول

ایرن‌زنوزی
دانش‌آموز ممتاز
کلاس چهارم

علی ملاعلیلو
دانش‌آموز ممتاز
کلاس چهارم

محسن فرزانه
دانش‌آموز ممتاز
کلاس پنجم

مجید جلیل بیگی
دانش‌آموز ممتاز
کلاس پنجم

**دانش‌آموزانی که عکس آنها چاپ میشود از ۱۰۰۰ جایزه وامتیازات مخصوص استفاده خواهند کرد**

## آگهی مناقصه شماره ۴۹ر۷۴۹

شهرداری کل کشور مقدار بیست تن تخم‌مرغ روز مورد مصرف سالانه راکه بایستی بطور روزمره تحویل گردد بموجب برك‌شرایط جداگانه از طریق مناقصه خریداری مینماید ، داوطلبان مایل‌بشرکت در این‌مناقصه میتوانندبرای دریافت برك شرایط مناقصه بدائره قرارداد های اداره کارپردازی مراجعه وپیشنهادات خودرا تنظیم ودر پاکت لاك و مهر شده تاآخر وقت اداری‌روز ۴۹ر۳ر۲۶ بدائره دبیرخانه اداره‌مذکورتسلیم نمایند ، پیشنهادات رسیده ساعت ده صبح‌روز ۴۹ر۳ر۲۷ در کمیسیون مناقصه باز و قرائت خواهدشد ، حضور پیشنهاد دهندگان در جلسه کمیسیون مناقصه اختیاری است و کمیسیون مزبور در ردیا قبول یك یاکلیه پیشنهادات مختار است .م‌الف ۲۵۷٤

شهرداری کل کشور — ۱ـ۲ — ۱ـ۸۸۵۵۱

توجه کنید :

هم‌اکنون بیماری نیازمند خون شماست
حادثه خبر نمیکند ، شاید شما هم روزی محتاج خون بشوید
مرکز انتقال خون شیر و خورشید سرخ آماده است
بشما خون بدهد یا خون شما را در اختیار نیازمندان بگذارد .
تلفن ۲۱۱۵۵۵

## آگهی دعوت از صاحبان سهام

مجمع عمومی سالیانه شرکت سهامی جهان چیت‌در روزیکشنبه ۳۱ خرداد ماه ۱۳۴۹ ساعت ۵ بعد از ظهر در محل شرکت واقع در خیابان شیراز (بهجت آباد) پلاك ٤٤ تشکیل میگردد .

از عموم سهامداران تقاضا میشود در ساعت مذکور در جلسه حضور بهمرسانند .

دستور جلسه عبارت خواهد بود از :
۱ـ استماع گزارش هیئت مدیره و بازرس .
۲ـ تصویب حساب سود وزیان و بیلان شرکت .
۳ـ تعیین بازرس برای سال مالی‌آتی .
٤ـ شور و تصمیم در مسائل کلی و خط‌مشی آتیه شرکت .

هیئت مدیره شرکت سهامی جهان چیت
آـ۱۵۳۵٤

## آگهی تشکیل مجمع عمومی‌عادی

مجمع عمومی عادی شرکت تعاون مصرف کارکنان و بازنشستگان وزارت دارائی روز شنبه ۳۰خرداد ماه ۱۳۴۹ ساعت ۵ونیم بعداز ظهر در محوطه جنوبی کاخ‌وزارت دارائی تشکیل میشود از صاحبان سهام خواهشمند است با در دست داشتن اوراق سهام موقع معینه درجلسه مذکور شرکت فرمایند و چنانچه امکان حضور نباشد میتوانند بشریك دیگر وکالت دهند . اوراق وکالتنامه باید ٤۸ ساعت قبل از روز تشکیل مجمع بدفتر شرکت ارائه و ممهور شود .

هرشریك بارای خود نمیتواند بیش‌از ۵رای داشته باشد و وکالتنامه های بدون مهر شرکت فاقد ارزش خواهد بود .

دستور
۱ـاستماع گزارش هیئت مدیره و بازرسان درباره عملیات و اقدامات وترازنامه سال ۱۳۴۸ شرکت
۲ـ تصویب ترازنامه و حساب سود وزیان
۳ـ انتخاب وتجدید انتخاب ٤نفر اعضاء اصلی وسه نفر عضو علی‌البدل هیئت مدیره وسه نفر بازرس .

رئیس هیئت مدیره شرکت ـعلی اردلان
آـ۷۸۱۵

## آگهی تشکیل مجمع‌عمومی صاحبان سهام

هیئت مدیره شرکت سهامی شیلات جنوب ایران از صاحبان محترم سهام تقاضا دارد برای تشکیل مجمع عمومی شرکت و اخذ تصمیم نسبت بمسائل مذکور در دستور جلسه روزپنجشنبه ۴۹ر۳ر۲۸ ساعت ۵ بعدازظهر در مرکز شرکت واقع در خیابان امیرآباد شمالی روبروی پارك فرح نبش کوچه همدان حضور بهمرسانند .

۱ـ استماع گزارش هیئت مدیره و تصویب ترازنامه .
۲ـ انتخاب بازرسان قانونی .
۳ـ شور و اخذ تصمیم در حساب سود و زیان شرکت پس از استماع گزارش بازرسان قانونی .
٤ـ تصویب بودجه سال ۱۳۴۹ که جلسات مجمع بعنوان تنفس یا عدم اکثریت تعطیل شده‌بود .
۵ـ موافقت با اجرای آئین‌نامه استخدامی شرکت .

هیئت مدیره شرکت سهامی شیلات جنوب ایران
آـ۱۵۳۱۶

IRAN AIR

هواپیمائی ملی ایران «هما»

**شعبه جدید فروش بلیطهای هواپیمائی ملی ایران درمیدان فردوسی**

بانزدیك شدن تعطیلات تابستانی و اغاز فصل‌مسافرت، بمنظور جلوگیری از ناراحتی های ناشی از تراکم‌مسافران در شعبه های فروش بلیت «هما»و ایجاد تسهیل وتسریع در کار فروش بلیت هواپیمائی ملی ایران ، شعبه‌بزرگی برای قسمت فروش بلیت در میدان فردوسی افتتاح کرده است .

شعبه های متعدد قسمت فروش بلیت های «هما»علاوه بر تقسیم گروه مسافران و جلوگیری از تراکم کار ها در شعبه مرکزی موجب‌شده است تا مسافران با مراجعه به نزدیکترین شعبه و باصرف وقت کمتری ، کار خرید بلیت و ذخیره جارا به آسانی انجام‌دهند.

تلفن مستقیم :۴۶۵۳۲ و تلفن های هواپیمائی ملی ایران:
۶۱۲۸۶۵ ـ۶۱۲۸۶٤ـ ۶۱۲۸۶۳ ـ۶۱۲۸۶۷ ـ۶۱۲۸۶۶

## آگهی استخدام

وزارت آبادانی و مسکن به تعدادی تگنیسین راه و ساختمان با تحصیلات دیپلم کامل متوسطه و داشتن تجربه لازم دررشته مربوطه برای کار در مناطق سیستان و بلوچستان ،ایلام ، کردستان ،کهکیلویه ، زنجان ، لرستان و یزد احتیاج دارد. استخدام از طریق‌مصاحبه وآزمایش بعمل آمده و قبول‌شدگان بصورت قراردادی استخدام خواهند شد .

متقاضیان میتوانند باداره کل نوسازی روستاها دراین وزارتخانه مراجعه نمایند . م‌الف ۲۵۵٤

وزارت آبادانی و مسکن
۱ـ۳ — آـ۱۴۹۳۶

## آگهی مزایده شهرداری ساری

شهرداری‌ساری طبق تصویبنامه شماره ۷۶ مورخ ۴۹ر۲ر۱۲ انجمن محترم شهر دو دستگاه اتومبیل با مشخصات زیر :
۱ـ فولکس واگن مدل ۵۸
۲ـ جمس کمپرسی مدل ۵۵

که اولی به مبلغ ۶۰ هزارریال و دومی۱۳۰ هزارریال‌برآورد شده است ازطریق‌مزایده کتبی بفروش میرسد :

۱ـ پیشنهاد دهندگان میتوانند با مراجعه بدایره موتوری شهرداری و بازدید از اتومبیل های مذکور پیشنهاد خود را تا آخر وقت اداری روز شنبه ۴۹ر۳ر۲۳ همراه با فیش بانکی بمبلغ ۵درصد برآورد قیمت‌اتومبیل که‌بحساب ۱۱۰۳ سپرده‌شهرداری در بانك‌ملی شعبه ساری پرداخت شده در پاکت لاك و مهرشده بدفتر شهرداری تسلیم نمایند .

۲ـ برنده مزایده مکلف است ظرف مدت پنج روزپس‌ازابلاغ کتبی باپرداخت وجه نقد نسبت به تحویل اتومبیل ها اقدام‌نماید.

۳ـ هرگاه برنده اول مزایده حاضربه تحویل اتومبیلهانشود سپرده اوبنفع شهرداری‌ضبط و با نفر دوم وسوم بهمین ترتیب عمل خواهد شد .

٤ـ به پیشنهادات مبهم ومخدوش و مشروط ترتیب اثر داده نخواهد شد .

۵ـ کلیه هزینه های مربوط از قبیل هزینه آگهی ، مالیات و عوارض بعهده برنده مزایده خواهد بود .

۶ـ پیشنهادات رسیده در روز یکشنبه ۴۹ر۳ر۲٤ ساعت ۱۰ صبح در کمیسیون معاملات باز و قرائت خواهد شد .

شهرداری‌ساری‌ـترابی — آـ۱۵٤۸۸

**چرا کلافه اید؟**

**این دوکلمه را درباره کولر آزمایش بخوانید تا دلتان خنك شود:**

**چرا آنقدر کلافه اید ؟**

ازمزاحمت های جوراجور ـ کارهای تمام نشدنی و خسته کننده ـ مگس های سمج ـ مهمانهای ناخوانده ـ همسایه های پرسروصدا ـ بردوباخت تیمهای فوتبال ـ بچه‌های بازیگوش ـ همکارهای ناجور ـ رئیس‌های بد قلق ـ غرغر و بد اخلاقی این و آن و یا ... راسنش را بخواهید گرفتاری همیشه هست اما این یك واقعیت روانشناسی است که کار وزندگی دریك محیط خوش‌آب وهوا خیلی ازمشکلات را به‌آسانی حل میکند

خصوصاً که کولر آزمایش بعلت پروانه منحصر بفرد آن که ساخت کارخانه مك گرو ادیسن آمریکاست کاملاً بی‌سر و صدا میباشد و قدرت خنك کننده آن ۳۰٪ از کولرهای معمولی بیشتر است . واما قیمت خیلی‌خیلی مناسب و کار نصب آن واقعاً آسان و بی‌دردسر انجام میگیرد.

**نام آزمایش برای انتخاب کولر کافی است**

کولر آزمایش در ده مدل

استاندار آذربایجان غربی گفت: برای مغازه‌داران‌خوش سلیقه جایزه در نظرگرفته بودیم اما ...

# جایزهٔ «خوش‌سلیقگی» روی‌دست‌ما مانده است!

مغازه‌داران رضائیه بی‌حوصله‌اند وتوجهی بزیبائی محل‌کسب خود ندارند

در جلسه بازرسان امورشهری رضائیه که‌باحضور آقایان کیانپور استاندار آذربایجان‌غربی، معاون‌استانداری و فرماندار‌رضائیه وکیلی‌زاده شهردار و ۱۸ نفر از بازرسان شهرداری تشکیل بود. استاندار آذربایجان غربی ضمن تشریح برنامه‌های آبادانی اربابی شهر، از وضع خیابان ها و مغازه های رضائیه انتقاد کرد و یادآور شد که مردم رضائیه و کسبه شده چندان در نوسازی‌وزیبا کردن‌شهر فعالیت نمیکنند.

خبرنگار ما در رضائیه گزارش داد: دراین جلسه آقای کیان‌پور ضمن تعریف اززیبائی شهرتهران اظهار داشت مردم تهران هر کدام بسهم خود در نوسازی ساختمان‌ها و معابر می‌کوشند اما یك مغازه‌دار رضائیه حوصله ندارد که اقل شیشه مغازه خود را پاك کند! وی افزود: شهر ۲۰۰ هزار نفری رضائیه حدود شانزده هزار مغازه دارد و در نتیجه این تعداد کسبه باید معاش خانواده خود را تامین کنند، بهمین جهت من‌از بدو تصدی در استانداری دستور دادم، جواز کسب جدیدی صادر نشود: آقای کیان‌پور سپس‌اظهار داشت: خیابان شاهپور رضائیه اصلابخیابان شباهت ندارد اصناف و کسبه این خیابان را بوضع اسف‌آوری در آورده‌اند، اگر واقعا بوضع شهررضائیه رسیدگی شود و مردم درزیباسازی‌ونوسازی شهرعلاقمندی نشان دهند، رضائیه ده سال دیگر زیباترین‌شهرایران خواهد شد.

استاندار آذربایجان غربی در پایان گفت: برای مغازه‌دارانی که مغازه‌های خودرازیبانگاهدارند جوایز نقدی در نظر گرفته بودیم ولی تااین مدت برنده‌ای‌پیدانشده است!

## پای چوبی داماد عروسی را بهم زد!

دادگاه حمایت خانواده اصفهان باتقاضای طلاق‌زنی از شوهرش که پای مصنوعی دارد، موافقت کرد. این زن که زهراطبی‌نیا نام دارد در دادخواست خود نوشته بود: چندی پیش مرد موقری بنام یداله به‌خواستگاری من آمد که به علت ظاهر متین او با تقاضایش موافقت کردم. چند هفته بعداز مراسم خواستگاری ما به عقد یکدیگر درآمدیم و زن و شوهر شدیم.

طی این چند هفته من از نامزدم هیچ چیز ناراحت کننده ویا مشکوکی ندیدم، ولی وقتی در داخل حجله متوجه شدم که یك پای شوهرم مصنوعی است فریادی کشیدم و بیهوش شدم، و اینك نیز از این مرد دروغگو تقاضای طلاق دارم.

دادگاه حمایت خانواده اصفهان‌دیروز پس ازرسیدگی به درخواست این زن با تقاضای او موافقت کرد و حکم طلاق این زن و شوهر را داد.

## لاستیك جیپ تر کید وده نفر مجروح شدند

روز گذشته جیپ شماره ۱۲۶۷۱ برانندگی «علی‌بابادهقان» که باده‌سرنشین از قریه «خشت» عازم شیراز بوده‌در محلی بنام«ده‌شیخ» کیلومتر ۱۶جاده بوشهر - شیراز بعلت تر کیدن لاستیك از جاده منحرف وواژگون شد در نتیجه سرنشینان این جیپ باسامی،زینت دری، ابراهیم و عبدالرسول کاظمی، عوض و لطف‌اله اردشیری، سلطان‌علی، محمدزمان، داود سعیدی، بیژن بهادری و علی بابا دهقان «راننده» بسختی مجروح شدند. مجروحین بلافاصله توسط مامورین ژاندارمری به‌بخش اتفاقات بیمارستان سعدی منتقل شدند و حال چندنفر از آنان بسیار وخیم است، جریان این سانحه از طریق مقامات ژاندارمری تحت رسیدگی میباشد.

## مسافر بی‌احتیاط
### عابر را روانه بیمارستان کرد

یك مسافر بی‌احتیاط با نبستن درتاکسی موجب شدمرد۴۰ساله‌ای بسختی مجروح شود و روانه بیمارستان گردد.

این مسافر بی‌احتیاط که‌اصغر کمیلی نام دارد دیروز پس ازآنکه سوار تاکسی شماره۴۱۸ـاصفهان شد درتاکسی را محکم نبست ودر نتیجه وقتی تاکسی سرعت‌گرفت درآن باز شد و محکم به‌عابری که از کنار سواری عبور می‌کرد، خورد. شدت برخورد در تاکسی باعابر بحدی بود که وی را چند متر آنطرف‌تر پرت کرد و به‌یکی از درختان کنار خیابان کوفت. عابر بدشانس که سهراب مغیلی نام دارد و از ناحیه سر، گردن و کمربشدت مجروح شده بودبه بیمارستان منتقل گردید و راننده تاکسی و مسافربی‌احتیاط‌بازداشت شدند.

## بازرسان شاهنشاهی در میان نوسوادان کاشان

ظهردیروز آقای مشکوتی بازرس عالی‌سازمان‌بازرسی شاهنشاهی باتفاق آقای‌علیرضامیرهاشمی قائم‌مقام مدیر عامل کمیتهٔ ملی پیکار بابیسوادی بمنظور بازدید از کلاس‌های پیکار با بیسوادی شهرستان کاشان وارد این شهر شد و مورداستقبال قرار گرفت.

خبرنگار ما در کاشان گزارش داد: بعدازظهر روز گذشته آقای مشکوتی و همراهان‌به اتفاق تیمسار سرتیپ کافی رئیس هیات بازرسی شاهنشاهی که قبلا وارد کاشان شده بود از کلاس‌های پیکار بابیسوادی کاشان دیدن‌کردند دراین بازدید رئیس آموزش و پرورش کاشان مسئول اجرای کمیته پیکار بابیسوادی و راهنمای تعلیماتی کلاسهای پیکار شرکت داشتند.

هنگام بازدید از دبستان اتحاد کاشان، حضور بانوآذر شیبانی آموزگار کلاس پیکارکه آخرین روزهای دوران بارداری خودرا میگذراند در کلاس درس توجه بازرسان شاهنشاهی‌راجلب کرد و این آموزگار فداکار مورد تشویق قرار گرفت. آقای میرهاشمی قائم‌مقام مدیر عامل کمیته پیکار جهانی بابیسوادی پنجهزار ریال پاداش نقدی به بانو شیبانی اهداء کرد. درپایان کلاسهای پیکار بابیسوادی دبستان یثربی نیز مورد بازدید بازرسان شاهنشاهی قرار گرفت. عکس بالا تیمسار کافی و همراهان هنگام گفتگو باعده‌ای ازبانوان کلاسهای‌مبارزه بابیسوادی دیده میشوند.

## تولید تنباکو

طی یکماه گذشته در حوزه اصفهان، مقدار دویست‌وپنجاه‌تن ونهصدوشصت وپنج کیلوتنباکو تولید شده است.

خبرنگار مادر اصفهان گزارش داد: همچنین طی این مدت‌مقدار دویست‌وپنجاه‌ونه تن وسی‌وپنج کیلوتنباکو از طریق‌اداره‌دخانیات اصفهان، به سایر شهرستان‌های کشور صادر شده است.

## کامیون حامل امانات پستی و اسکناس
### در جاده اردکان - نائین، آتش‌گرفت!
امانات پستی سوخت واسکناسها سالم ماند!

شب گذشته یك کامیون‌حامل امانات پستی و بسته‌های اسکناس متعلق به‌بانك ملی که از تهران عازم کرمان و بنادر جنوب بوددر جاده «اردکان - نائین» در محلی بنام «چاه‌نو» بعلت نامعلومی دچار حریق شد و کلیه محمولات آن باستثنای اسکناس ها تبدیل به خاکستر گردید!

خبرنگار ما در یزد گزارش‌داد هنگام وقوع حریق راننده کامیون بسته‌های اسکناس را به بیرون پرتاب کرده بود و همین امرباعث سالم‌ماندن اسکناس هاشد،راننده کامیون نیز دچار سوختگی شده و در بیمارستان بستری است.

بعلت تراکم مطالب. درج ستون
سینمای شهرستانها
در این شماره، میسر نشد.

## همت مردم ادبیل در ایجاد پل

باخودیاری عده‌ای از اهالی اردبیل و کمك آقای دکتر نائینی شهردار اردبیل و عضو هیئت مشورتی روزنامه اطلاعات، هزینه‌احداث پلی برروی رودخانه «بالقلوی» اردبیل تامین شد و طی مراسمی‌اولین کلنگ ساختمان این پل بزمین زده شد.

خبرنگار مادر اردبیل گزارش داد: اولین کلنگ این پل را حضرت آیت‌اله حاج سیدیونس یونسی که از روحانیون طراز اول اردبیل میباشد بزمین زد و دراین مراسم جمعی از روسای ادارات دولتی و معتمدین حضور داشتند.

## فعالیت‌های آبادانی درروستاهای کرمان

ساختمان دبستان قریه «وامق‌آباد» وسیل‌بند روستای «زنگی‌آباد» کرمان که از چندی قبل بانظارت اداره کل آبادانی و مسکن کرمان آغاز شده بود خاتمه یافت. بالغ بر سیصدوپانزده هزارریال هزینه اجرا یاین دو پروژه گردیده که از محل کمکهای صدی‌دو انجمن های ده روستای مذکور و اعتبارات بلاعوض‌وزارت آبادانی و مسکن استان تامین و پرداخت شده است. ضمنا کار تعمیر و حصار کشتی شش دبستان و احداث دو دهانه پل در حومه بردسیر آغاز گردید. برای اجرای این طرحها، مبلغ یکصد هزارریال هزینه برآورد شده است.

همچنین تعمیر و ساختمان‌دبستان های «باسفیرجان»، حسین‌آباد عبدالنقی، «فدارنوئیه» عمادآباد، ملاحاجی و اکبرآباد و ساختمان خانه انصاف یکی از روستاهای سیرجان آغاز گردیده است.

اخبار شهرستانها

وزیر اصلاحات ارضی در تبریز گفت:

## ۹ هزارمدیرخوب احتیاج داریم

آقای دکتر ولیان وزیر اصلاحات ارضی وتعاون روستائی که بدعوت دکتر تسلیمی رئیس دانشگاه تبریز باین شهرمسافرت کرده است دراجتماع‌دانشجویان دانشگاه تبریز مطالب مشروحی درمورد قانون اصلاحات ارضی، شرکت‌های تعاونی ایراد کرد ویادآورشد که برای ادارهٔ شرکت‌های تعاونی روستائی نه‌هزار مدیر خوب‌مورد احتیاج است. عکس بالا آقای ولیان وزیر اصلاحات ارضی راهنگام سخنرانی در دانشگاه تبریز نشان میدهد آقایان سرلك استاندار آذربایجان شرقی و دکتر تسلیمی رئیس دانشگاه تبریز در ردیف جلو دیده میشوند.

## قاچاقچی باسابقه کرمانشاهی
### ۲ کیلو وبیست‌گرم تریاك داشت

یك قاچاقچی باسابقه کرمانشاهی که ازمدتها قبل مامورین در تعقیب وی بودند، دیروز درخیابان سراب‌قنبر کرمانشاه بدام‌افتاد و مامورین از وی دوکیلووبیست گرم تریاك بدست آوردند.

نابگزارش خبرنگار مادر کرمانشاه: این قاچاقچی که«جعفر بیوی» نام دارد، سال‌گذشته باتفاق شخصی دیگری بنام «حسین کورکوهل» بدام مامورین افتاد، ولی وی باصحنه‌سازی حسین را صاحب اصلی تریاکها معرفی کرد و خود متواری شد. مامورین‌از همان موقع به‌تعقیب جعفر پرداختند واو مرتبا از شهری بشهردیگر میگریخت، تااینکه دیروز مامورین پاسگاه مرکزی کرمانشاه این قاچاقچی را در خیابان سراب قنبر دستگیر کردند و در بازرسی‌بدنی از وی یك کیلووده گرم تریاك بدست آمد ماموربن بابررسی دقیق از منزل جعفر نیز یك کیلووده‌گرم دیگر تریاك کشف کردند! «جعفر» تحویل دادگاه نظامی شد.

## اتومبیل مسروقه‌ای پیدا شد

یك‌اتومبیل سواری شماره۶۱۹۴۲ تهران «ب» در جاده «تکاروه» مرزن آباد پیدا شد، این اتومبیل کنار جاده قرار داشت و درهای آن باز بود، رئیس پاسگاه مرزن آباد پس از اطلاع ازجریان‌دستور داد اتومبیل را به‌پاسگاه‌ژاندارمری انتقال دهند، بقرار اطلاع تاکنون کسی برای تحویل گرفتن این اتومبیل مراجعه نکرده است:

بنابگزارش خبرنگار ما در مرزن‌آباد بنظر میرسد اتومبیل مذکور بسرقت رفته و سارقین پس از بازکردن وسائل یدکی آنرا در کنار جاده رهاکرده‌اند.

## سفینهٔ ۴ نفری در کلاس‌درس

سوغات آباده

ماجرای «داشت عباسقلی‌خان‌پسری...» را که شنیده‌اید.حالا بشنوید ازماجرای «داشت ناصرقلی‌خان دبیرستانی...»!

بعله. داشت ناصرخان دبیرستانی. دبیرستانی با دبیران و شاگردان و بود دبیرستانی نمونه، با کارهائی نمونه و سالهای سال نوباوگان وطن، مقیم آباده، دراین دبیرستان نمونه. به‌فراگرفتن دروس نمونه می‌پرداختند!

در هریك از کلاس‌های این‌دبیرستان تعدادی نیمکت وجود دارد و این‌نیمکت ها شبیه سفینهٔ آپولو هستند و تنها فرقشان اینست که یك سرنشین از سفاین آپولو بیشتر دارند. یعنی هر نیمکت چهار نفر سرنشین دارد! یکنفر فرمانده نیمکت است. یکنفر مسئول مخابرات نیمکت است، یکنفر پزشك مخصوص نیمکت است و چهارمی هم مسئول حوادث نیمکت می‌باشد.

وقتی نقصی در سفینه (یعنی‌درنیمکت پیدا شود)، مثلا یك میخ از ناحیهٔ نشیمن نیمکت ظهور کند و اسباب ناراحتی سرنشینان را فراهم آورد. ابتداء مسئول حوادث سفینه با نشان دادن مدرك لازم از ناحیهٔ خود، ماجرای وقوع حادثهٔ مولمه را باطلاع سایر سرنشینان سفینهٔ میرساند!

دراین هنگام پزشك سفینه بر بالین مجروح حاضر شده، محل جراحت را معاینه کرده، نخ و سوزن آورده، شلوار مجروح را بخیه میزند. آنگاه مسئول مخابرات سفینه، ماوقع رابا دستگاه بی‌سیم باطلاع مسئولین‌پایگاه دبیرستان میرساند و فرماندهٔ سفینه باکسب تکلیف از پایگاه نیمکت رابر میدارد می‌برد مغازه نجاری، یا آهنگری ودر آنجا پس از محاکمه میخ تبهکار حکم قتل او صادر شده، بوسیله چکش سر کوب میگردد. یا بوسیله گازانبر، مقطوع‌النسل گردیده به مجازات عمل خطای خود میرسد.

پس چنانچه در ساعات مدرسه، اهالی دانش‌آموزی را مشاهده کردند که سفینه‌ای بدوش گرفته و به دکان آهنگری میرود، تعجب نخواهندفرمود، بلکه برای سلامت سرنشینان سفینه، دست دعا بسوی آسمان دراز خواهند کرد.

البته در تمام این احوال، آقای‌ناظم در حکم رصدخانهٔ جودرل‌بنك مراحل مختلف رفع نقص از سفینه را تعقیب کرده، آخرین خبرها را توسط‌امواج صوتی باطلاع مسئولین پایگاه‌میرساند. ناگفته نماند که معمولا فرماندهٔ‌سفینه مجبور است خود، مخارج‌رفع نقص از سفاین را متحمل گردد، زیرا که قبلا از پایگاه پرتاب سفینه باطلاع‌آنان رسیده است که هیچگونه بودجه‌ای از طرف دولت در اختیارپایگاه‌قرارنگرفته است، تا در موارد رفع نقص، هزینه لازمه راپرداخت نماید.

گفته میشود که بهرحال بااین‌طریقه سرنشینان سفاین کلاسی، چنانچه‌از فراگرفتن درس محروم بمانند، لااقل به‌امور مکانیکی و فن نجاری آگاهی کامل پیداکرده، در سه ماه تعطیل تابستان از مزایای قانونی نجاری و آهنگری برخوردار خواهند شد.

سوغاتچی - بفرمائید دست بنده راهم بند کنند!

نمایندگان اطلاعات
درخدمت مردم

## «پارك‌وی» تاریك است!

تاریکی «پارك وی» تابحال موجب وقوع چندین حادثه رانندگی در این جاده شده است. مخصوصا هنگام‌شب بعلت‌تاریکی و کمبودمیدان دید، رانندگان قادر به تشخیص بعضی‌علائم‌رانندگی نمیشوند و همین امر باعث تصادف میگردد. لازم است مسئولین امر ترتیبی دهند که روشنائی «پارك‌وی» تامین شود و ضمنا علائم راهنمائی دراین جاده مشخص گردد.

مطالب بالا را عده‌ای از رانندگان وسائط نقلیه در دفتر نمایندگی‌اطلاعات مطرح کردند.

## آب کارون به‌شوشتر برسد

قریب یکسال از آغاز لوله‌کشی و ایجاد تاسیسات تصفیه آب شوشتر میگذرد و تاکنون حدود بیست‌کیلو متر نیز لوله‌کشی شده‌است ولی طبق نظریه‌یك‌مقام‌مطلع برای رساندن آب تصفیه - شده به نقاط مختلف شهرستان شوشتر بایدحدود شصت کیلو متر لوله‌کشی شود، عده‌ای از اهالی شوشتر که بدفتر نمایندگی روزنامه اطلاعات مراجعه کرده بودند پس از عنوان - کردن مطالب فوق افزودند: باتوجه به رودخانه عظیم کارون که از کنار شوشتر میگذرد، مسئولین امور میتوانند ترتیبی دهند که‌آب رودخانه کارون با نصب‌چند تلمبه، به شوشتر برسد و مشکل فعلی برطرف گردد.

## ازسه قاچاقچی در «تربت حیدریه» ۱۶ کیلو تریاك بدست آمد

مامورین شهربانی تربت‌حیدریه سه‌قاچاقچی تریاك را که در جنوب این شهرستان بکار حمل و نقل تریاك مشغول بودند،دستگیر کردند واز آنها شانزده کیلوودویست گرم تریاك بدست آوردند.

خبرنگار مادر تربت‌حیدریه گزارش داد: قاچاقچیان بنام‌های بدیع‌اله نظام، غلامرضا ابراهیم‌زاده، محمدحسن گلزاری در حال پیچیدن تریاکها در داخل یك کیسه متقالی بدام افتادند! سرگرد موسوی رئیس شهربانی تربت‌حیدریه قاچاقچیان را همراه پرونده تحویل مقامات قضائی داد.

### وسیله‌مامورین‌دریزدوقوچان ۴۱ کیلو تریاك کشف شد

روز گذشته سرگردمهدوی فرمانده گردان ژاندارمری یزداز منزل شخصی بنام«غلامرضا»مقدار پنج کیلو تریاك و تعداد زیادی سیگار قاچاق کشف کرد.

خبرنگار مادر یزد گزارش‌داد: قبلادر اینمورد اطلاعاتی بمامورین ژاندارمری یزدرسیده‌بودوسرانجام سرگرد مهدوی باتفاق چندتن از مامورین منزل مسکونی«غلامرضا» را که در داخل باغی قرار دارد محاصره کردند وپس از جستجو مقدار ۵ کیلو تریاك و تعدادزیادی سیگار قاچاق کشف کردند،متهم باپرونده تحویل مقامات قضائی شد.

در قوچان

مامورین گروهان ژاندارمری قوچان به سرپرستی ستوان یکم افشاری صبح دیروز ازیك‌قاچاقچی باسابقه بنام غلامحسین صدری اهل و ساکن قریه سرخس مقدار ۳۶ کیلوگرم تریاك ویك قبضه اسلحه کمری کشف کردند.

پس از تنظیم صورت جلسه تریاك‌های مکشوفه به بهداری قوچان تحویل داده شد.

قاچاقچی نیز که دستگیر شده است اینك در زندان ژاندارمری بازداشت میباشد.

## آتش‌سوزی بزرگ‌سیاهکل

شب گذشته در ساعت ۲۳ براثر انفجار مخزن نفت یکی از مغازه های نانوائی سیاهکل، حریق عظیمی ایجاد شد و در نتیجه‌شش مغازه و سه‌انبار دچار آتش‌سوزی گردید و سه میلیون ریال‌خسارت ببار آمد.

خبرنگار مادر سیاهکل گزارش داد: چون اتومبیل آتش‌نشانی و وسیله اطفاء حریق در سیاهکل نبود، مردم باتلاش زیاد حریق‌را خاموش کردند.

## آبگوشت‌فاسد یك خانواده ۷ نفری را دچار مسمومیت کرد!

دیروز افراد یك خانواده هفت‌نفری در «شهرضا» براثرخوردن آبگوشتی، که باگوشت فاسد تهیه شده بود،دچار مسمومیت‌شدند و در بیمارستان بستری گردیدند.

خبرنگار مادر شهرضا گزارش داد: صبح دیروز شخصی‌بنام«عبدالرسول تسلیم» برای ناهار، گوشت خرید و بمنزل‌آوردظهر پس از اینکه عبدالرسول و ۶نفر افراد خانواده‌اش آبگوشت‌را خوردند، لحظه‌ای بعد همگی به‌تهوع‌ودل‌درد دچار شدند، همسایگان آنها رابه‌بیمارستان رساندند و فعلاباتلاش‌پزشکان حالشان روبه‌بهبود است.

## تلفن چالوس مجددا برقرار شد

تلفن شهری چالوس که از یکهفته قبل بعلت انتقال دستگاه تلفن‌به نقطه دیگری قطع شده‌بود بکار افتاد و ارتباط این شهر باسایر نقاط مجددا دایرشد. گزارش خبرنگارما در چالوس حاکیست: قبلا قرار بود ارتباط تلفنی در این شهر پس از ۱۵روز برقرار شود که خوشبختانه باتلاش مسئولان مربوطه قبل از پایان موعد مقرر ارتباط مجدد برقرار گردید.

## زنی در کاشان سه‌قلوزائید ...

روز گذشته زن ۲۵ ساله‌ای بنام خاتون حیدری ساکن‌محله سلطان امیراحمد کاشان سه‌قلو زائید.

خبرنگار مادر کاشان گزارش داد: نوزادان سه‌قلو دو دختر و یك پسر میباشند. نوزادان سه‌قلو، اولین فرزندان این خانواده هستند. آقای دکتر انصاری رئیس بیمارستان زنان کاشان اظهار داشت: وضع‌نوزادان و مادرشان رضایت‌بخش است. عکس بالاسه قلوها و مادر آنها راروی تخت بیمارستان نشان میدهد.

# اژدها

۱۱۱

نوشته: احمد احرار

-۱۱۸-

بدو گفت کاین خون گرم منست
بریده ز بن بار شرم منست
نجستم بفرمانت آزرم خویش
بریدم هم اندر زمان شرم خویش
«فردوسی»

بدنبال این اظهار نظر صریح و متهورانه، میرزا تقی با نهار ... سکوت کرد. یك لحظه بخاطرش گذشته بود که در بیان چنان مطلبی از جاده متانت و احتیاط خارج شده وسخت تند رفته است.

خشمی که بر چهره شاه پنجه افکنده‌بود بروحشت وی میافزود و با سوابقی که از عکس‌العمل های سریع و خشن شاه صفی در ذهن داشت مرگ را در مقابل خود مجسم می‌یافت. در حالی که ذهنش را میکاوید تا بلکه حقه‌یی جور کند و عذری برای گستاخی خود بتراشد، بی اختیار بخنده افتاد.

خنده‌یی چنان بیموقع و بی‌مقدمه در آن لحظه و در میان آن گفتگوی جدی، شاه صفی را غرق حیرت ساخت و در حالی که میرزا تقی حس میکرد کارش به آخر رسیده است شاه گفت:

- میرزاتقی، بروح شیخ صفی سوگند که اگر علت این خنده‌رابدون کم و کاست روشن نکنی دودمانت بباد میرود!

صورت پهن میرزاتقی باآن موهای زرد از شرم سرخ‌شدو گفت:

-بدزبانی غلام دولتخواه مشهورخاص و عام است اما باین دعوی ... دارم که زبانم را تا باین سن از لوث دروغ محفوظ داشته‌ام ناچه رسد به ... که کلمه‌یی خلاف از زبان چاکر در حضور مرشد و ولینعمت جاری شود... حقیقت حال این که چون ملتفت‌گستاخی خود شده دریافتم که عنان زبان از دست رفته در بیان بعضی مطالب مرتکب بی اعتدالی گشته‌ام بجهت ان که عذری فراهم ساخته مکافات این گستاخی را برخود سبك گردانم تفحص معاذیر دلپذیر می کردم. بخاطرم گذشت یك بار که در زمان خاقان گیتی ستان بی‌اعتدالی کرده و طرف خشم قرار گرفته بودم عضو گناهکار را ببهانه گناه از بدن جدا ساخته به حضور آوردم و بخشوده شدم. از آن زمان مقطوع الآله میباشم. حال‌اگر بناباشد بعذر این گستاخی زبان خود را از بیخ بریده‌بزیر قدم نواب کامیابی بیفکنم و در آینده نیز بحکم آنکه بسر عستم و جایرانی هر نوبت عضو خطاکار را بر سبیل معذرت خواهی قطع کنم در اینده چه شمایل خواهم داشت... تصور چنان وضعیتی باعث شد که در عین پریشانی اختیار از دست داده به خنده بیفتم!!

از سخنان میرزاتقی، شاه صفی چنان به خنده افتاد که دقایقی چند بی اختیار پیچ و تاب میخورد و قهقهه میزد.

این پیشامد، شاه را نیز مانند خودمیرزا تقی‌بیاد ماجرای عجیب زندگانی ساروتقی میانداخت. ماجرایی که بعد از سالها هنوز کهنه و عادی نشده بود.

هر بار شاه صفی بقیافه ساروتقی نگاه میکرد بر شدت خنده‌اش میافزود و ماجرای عجیب زندگی مرد زرد موی بقسمی که بار ها از زبان این و آن شنیده بود و اکنون خود میرزا تقی‌بدان اشاره میکرد، در مقابل چشمش جان میگرفت.

ماجری بدوران سلطنت شاه عباس و ایام جوانی سارو تقی مربوط میشد. آنزمان تقی، جوان زرد مو، حکمران ایالت قره باغ و گنجه بود. تارسید باین مقام، تقی راه دراز و پر مشقتی راطی کرده بود. پدرش میرزاهدایت‌اله که گرفتار ضعف قوای باصره و تنگی معیشت شده بود، محمد تقی رابدنبال سرنوشت فرستاد. تقی در اصفهان به فوج تفنگچیان‌شاهی پیوست. به‌مردمانی از طبقات پست و شقی و فاسدالاخلاق اما چون تقی در کاردانی و هوش‌وسواد از سایر تفنگچیان ممتاز بود پس از چندی بخدمت ذوالفقار خان قرامانلو سردار نامی شاه عباس درآمد و سپس با محمد خان زیاداغلی حاکم قراباغ ارتباط یافت و بمدد هوش و ذکاوت و موقع شناسی و صداقت و نیز لیاقتی که در جنگهای گرجستان بظهور رسانیده بود بعد از کشته شدن محمد خان، به سمت وزیر ایالت قره باغ حکمران‌واقعی آن خطه شد. دراین‌زمان‌تقی مردی جوان بودو مانند همه مردانی که روی پای‌خود بجائی میرسیدند طرف‌التفات و توجه‌شاه عباس. اماچون از دوران خدمت در فوج تفنگچیان شاهی طبیعتش منحرف و به معاشقات غیر طبیعی مانوس شده بود به اینگونه معاشرت ها ادامه میداد و روزی، جوانی زیباروی را که ازخاندانی آبرومند نسب میبرد و چندی ناپدیدشده بود در خانه او یافتند. اولیای جوان شکایت به شاه عباس بردند. تقی که انتظار نداشت کار بدانجا بکشدومطمئن بود شاه عباس از فرط تعصبش‌دراینگونه امور حکم به انفصال و مرگ وی خواهد داد. دست بکار عجیبی زد. بی درنگ عضو گناهکار خویش را بدست‌خودبرید و در حالی که از شدت درد و خونریزی بحال مرگ افتاده بود، در تخت روانی بر روی خاکستر نشست و طبیبی همراه برداشته بتعجیل عازم اصفهان شد وآن مسافت طولانی را از بیراهه‌پیمود تامبادا در راه با کسان جوان و ماموران مرکز برخورد کند و آنان حکم مرگ او را علیرغم مکافاتی که برای خود قائل‌شده بود بمعرض اجرا بگذارند. در اصفهان، بهمان حال بحضور شاه عباس رسید و عضو بریده را که بعذرگناه خویش در سینی طلا قرار داده بودهمراه عریضه‌یی دایر به تقاضای بخشایش از نظر شاه گذرانید. شاه که این مجازات رابرای خطاکار زرد موی کافی میدانست از گناهش‌گذشت و به حکیمباشی خاصه دستور داد زخم او را معالجه نمود ووزارت قراباغ و گنجه را هم بوی مسترد داشت.

اقرار صادقانه میرزا تقی در باب‌ان خنده ناگهانی و خاطره ماجرایی که آثار آن بعد از سالها روی صورت درشت و چروکیده و بدون موی تقی‌زرد موی بچشم میخورد، شاه‌صفی را از خنده بیتاب کرده بود. در حالی که میرزا تقی همچنان بانگرانی منتظر بود که‌این خنده طولانی تمام شود و آثار خشم به چهره شاه صفی باز گردد.

اطلاعات ۱۳۰۴
روی خط مکزیکو
اختصاصی روزنامه اطلاعات

# انگلیس برزیل:

## فاتحین سه جام گذشته، فرداد رمقابل یکدیگر

**جك تیلور داور انگلیسی بازیهای جام جهانی مکزیك تهدید به مرك شد!**

**پسر عموی ملکه انگلیس رهبر مشوقین تیم انگلستان درمکزیك!**

چهارشنبه سوم ژوئن ( سیزدهم خرداد ) ، گادالاجارا ـ باوجودی که پیروزی ۲ـ۱ در دیدار دیروز برابر رومانی برای ما خیلی گران تمام شد وتری‌کویر وکیت‌نیوتون هردو از ناحیه ساق‌پابسختی‌آسیب دیده‌اند . ولی پس‌از بیست سال شرکت مادر مسابقات فوتبال جام جهانی ، این نخستین پیروزی انگلستان در نخستین دیدار خود دربازیهای جام جهانی است.چه‌اگر بیاد داشته باشید در یازده ژولای سال ۱۹۶۶ در مسابقات لندن‌که منجر به فتح بزرك ما گردید ، در دیدار نخست مادربرابر اروگوئه متوقف شدیم و پیروزی در دیدار اول‌باز هم بروی ما لبخند نزد .

ولی‌سرانجام‌اینجا درگادالاجارا شهری‌که در فاصله ۷۲۵ کیلومتر مکزیکو قرار گرفته در برابر ۴۹ هزار تماشاگر در دیدار با تیم‌ملی فوتبال رومانی این طلسم شکسته شدومادر اولین گام به پیروزی رسیدیم . واز این‌بابت بیش ازهمه سرالف‌رمزی خوشحال است .واین خوشحالی او بقدری‌بود که حتی پس از پایان بازی‌دیروزدررخت‌کن استادیوم ،سرالف‌درحالیکه صورت عرق کرده مرا می بوسید گفت:

ـبابی، ما ازسدبزرگی گذشتیم ومطمئن باش باداشتن این پیروزی در آغاز کار ، اینجا ما نخستین تیم‌اروپائی فاتح جام ژول‌ریمه در آمریکای لاتین خواهیم بود .

**مهم تر از فتح فینال**

شاید بسیاری از شما با این عقیده‌سرالف‌مخالف باشید ولی‌من، بابی‌مور، جف‌هورست ، همه و همه با او موافق هستیم . چون واقعا عبوراز سد رومانی ، تیمی‌که آنچنان خشونت‌بار ، فقط قصد متوقف‌ساختن ما بهر شکل ممکن راداشت خیلی‌مهمتر از فتح دیدار فینال است . ودر مورد برزیل که یکشنبه (فردا)باهم‌دیدار خواهیم داشت ، میگویم پیروزی تکنیکی برتیمی چون برزیل بمراتب‌برای ما آسانتر از غلبه بر خشونت بسیار تیمی چون رومانی خواهد بود .

بیاد داشته‌باشید پس‌از ماه مه سال ۱۹۳۹ که در نخستین تماس دوستانه انگلستان ـ رومانی ، ما با نتیجه (۰ـ۲) پیروز شده‌بودیم ، این‌دومین برد ما برابر رومانیها بود . چون دودیدار دیگر ما در نوامبر ۶۸ درویمبلی وژانویه ۶۹ در بخارست به ترتیب بدون گل و ۱ـ۱ مساوی پایان یافته بود .

اوه آنقدر بخاطر پیروزی بر رومانی شاد هستم که از یاد بردم موقعیت و کیفیت آسیب‌ساق‌پاهای کوپرونیوتون را بیشتر برایتان بازگو کنم .به محض پایان‌مسابقه دیشب پای هردو نفرراديو گرافی شده است . خوشبختانه آسیب هردونفر فقط ضربدیدگی شدید است که فقط استراحت موجب بهبودی‌کامل آنهاخواهد بود و معلوم نیست قادر باشند در برابر برزیل‌بازهم‌در خدمت تیم‌باشند .

**سرالف‌رمزی دریکی ازجلسات تمرینی تیم ملی انگلستان در کنار «مارتین‌پیترز» امید بزرك خط‌حمله انگلستان ، رمزی معتقد است‌که انگلستان این جام را نیز درآغوش خواهد گرفت .**

راستی دیشب هواپیمائی که‌از مبدا لندن به‌گالاداجارا رسید. ری‌ویلسون وجان‌کونلی دون از بازیکنان تیم‌جام جهانی ۱۹۶۶ را که بطور رایگان از جانب باشگاه های خود برای ماشای مسابقات‌ما به مکزیك فرستاده شده‌اند ، به نزد ما آورد . ولی مسافرین پر اهمیت‌تر این هواپیما برای تیم‌ما، چهارزن‌زیبائی‌بودند که ازیکساعت قبل ،بابی‌مور ، مارتین‌پیترز ، جف‌هورست وپیتربونتی و من هم برای تفنن در فرودگاه انتظارشان رامی کشیدیم .

این‌چهارزن زیبای انگلیسی تیمامور همسر بابی ،خانم‌پیتربونتی همسر پیتر ، جودیت هورست همسر جف وکاتلین پیترز همسر مارتین بودندکه به مجرد ورودهر چهارنفر را یکجا به هتل بردیم . ولی نکته جالبی رادر این مورد برایتان تعریف کنم .

شب ورود این چهارنفربابی‌مور بنابه تقاضای قبلی‌اش‌ازسرالف و اجازه‌او موفق‌شد یکساعت بدیدار همسرش برود . و مارتین پیترز نیز وقتی از موضوع اجازه بابی خبردار شد ، فورا سراغ سرالف رفت تا او هم بدیدار همسرش بشتابد .ولی سرالف با حسابگری خاصی به مارتین گفته بود .

ـمتاسفم که زن تو و سه خانم دیگری‌که امروز صبح آمده‌اند الان دراتاق همسر من مشغول صحبت‌و گفتگو هستند . ولی‌بازهم اگرقصد دیدار از زنت‌راداری ، بیاباهم سری به آنها بزنیم .چون من هم بدم نمی آید همسرم را ملاقاتی کنم .

ومارتین هم بی آنکه حرف‌دیگری زده‌باشد ،ازدیدن همسرش‌منصرف شده‌بود !

مثل‌اینکه باز خیلی حاشیه‌رفتم وازکار تیم غافل شدم .دیروزعصر قبل‌از اینکه در برابر رومانی‌قرار بگیریم ، سرالف بالاخره چیزی‌را که مدتها درباره کار کلی تیم‌به آن می‌اندیشید ،باتوجه‌به‌تمرینات تیم بمرحله اجرا گذاشت و آن اینکه بجای روش ۴ـ۲ـ۴، شکل ۲ـ۴ ـ۴رابرای آرایش تیم بکار بست . باین ترتیب که بنکس دروازه‌بان ،ری‌کویر ،بریان‌لابون، بابی‌مورو کیت‌نیوتون بك ،آلن‌بال، مارتین‌پیترز ، من وآلن‌مولری در خط هافبك و فرانسیس لی پسر بازیگوش تیم منچستر‌سیتی‌و جف‌هورست دومهره‌تك‌حمله‌بودند.

**غیبت دروازه‌بان رومانی**

اتفاقا برای‌دراختیارداشتن‌بیشتر توپ‌وباتوجه به خشونت غیرمنتظره رومانیها که ازاوائل نیمه‌دوم‌بشدت از آن سود بردند ،با این روش صددر صد موفق‌بودیم‌و هورست وفرانسیس‌لی بموقع قادربسودبردن از شانسهای تیم بودند .ولی نباید ازیاد برد محرومیت‌نیکولارادوکانو دروازه‌بان شماره یك رومانی که عضو تیم راپید بخارست است در بثمر رسیدن گل پیروزی ما در دقیقه ۶۴ بسیار موثر بود . چون جانشین اواستریکاآداماچ‌بهیچوجه نتوانست دربرابر شلیك هورست عکس‌العمل تحسین انگیزی انجام دهد و تسلیم شد .در حالیکه اگر رادوکانو ۲۳ ساله که بخاطرحمله رعایت دیسیپلین تیمی مربی‌رومانیها اورا کنار گذاشت دردروازه بود، باخصوصیاتی که از او می‌شناسیم، بدون شك کار مارا برای گل‌زدن تا آخرین لحظات مشکلتر می ـ ساخت .

## بابی‌چارلتون: غلبه برتکنیك برزیل ، برای ما آسانتراز پیروزی خشونت رومانی خواهد بود

**پسرعموی ملکه انگلستان**

ولی‌لحظه‌ای که هورست گل‌زد، به‌جائیکه‌اندك تماشاگران‌انگلیسی بخاطر گل پیروزی‌با فریاد شادی سرداده‌بودند ، نگاه کردم ، لرد هارود رئیس فدراسیون فوتبال پسر عموی ملکه رادیدم که‌او نیزبا مام کهنسالی غرق در شادی‌استو گویا می‌خواست برای بوسیدن جف به‌میانه میدان بیاید و خیال می‌کرد که اینجا هم ویمبلی‌است. ولی گارد مخصوصی ۴ در قسمت مخصوص آنها قرارداشت، مانع ورود‌واز‌این‌شدولی‌بهرحال‌رهبری او در مورد کارتشویق تیم بوسیله همین دوسه هزار نفر انگلیسی که باینجا آمده‌اند واقعا تحسین انگیز و قابل تقدیر است

با ذکر اینکه در بازی دیروز من و مارتین‌پیترز از نظر بازی‌در سطحی پائین‌تر از همه بودیم ودر طول نود دقیقه بازی رومانیها ۲۳ بار باخشونت تمام روی ما فول کردند که دوبارش نصیب خودمن شد ، صحبت در مورد مسابقه بارومانی راپایان میدهم .

*** تعصب باشگاهی**

امروز صبح من و جکی‌نزدیك به یکربع ساعت نزد دکتر تیم، نیل فیلیپس تحت بررسی بودیم. من بخاطر آسیب دیدگی دستم در تمرین دیدار با اسکاتلند در هامپدن پارك و جکی بخاطر صدمه‌ای که در یك‌جلسه‌تمرینی در لندن به‌پایش وارد شده بود.

بقیه در صفحه ۱۰

هواپیمائی ملی ایران «هما»

# تهران به شهرهای اروپا نزدیکتر شد

هر هفته رفت وبازگشت مستقیم وبدون توقف از تهران به:
لندن ـ پاریس ـ ژنو ـ فرانکفورت ـ رم
با هواپیماهای مدرن جت هواپیمائی ملی ایران «هما»

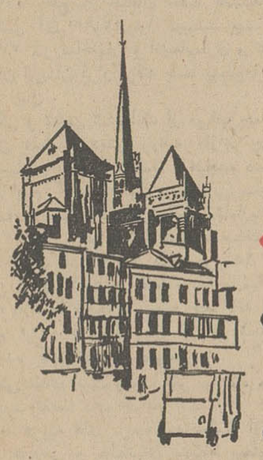

| مقصد | روز حرکت | ساعت حرکت | ساعت ورود |
|---|---|---|---|
| ○ تهران ـ لندن | شنبه | ۱۲۳۴ | ۱۱۲۰ |
| ○ لندن ـ تهران | یکشنبه | ۱۴۴۵ | ۲۲۴۵ |
| تهران ـ پاریس | شنبه | ۱۲۳۴ | ۱۶۰۰ |
| پاریس ـ تهران | یکشنبه | ۱۱۳۰ | ۱۹۲۰ |
| تهران ـ فرانکفورت | دوشنبه | ۰۷۳۰ | ۱۰۲۵ |
| فرانکفورت ـ تهران | سه‌شنبه | ۱۶۴۵ | ۲۳۵۹ |
| تهران ـ ژنو | چهارشنبه وجمعه | ۱۲۳۴ | ۱۶۰۰ |
| ژنو ـ تهران | پنجشنبه | ۱۳۲۵ | ۲۰۰۰ |
| | شنبه | ۱۳۴۵ | ۲۰۰۰ |
| تهران ـ رم | پنجشنبه | ۱۲۳۵ | ۱۵۵۰ |
| رم ـ تهران | جمعه | ۱۶۲۵ | ۲۰۲۰ |

ساعت بوقت محلی ذکر شده است .
○ پروازهای رفت و بازگشت لندن از ۱۷ خرداد ماه شروع خواهد شد .

# جک تیلور داور انگلیسی تهدید بمرگ شد!!

بقیه از صفحه ۹

خوشبختانه دکتر فیلیپس هردوی مارا کاملا سلامت مرخص کرد. ولی جکی هنوز ازنظر روحی بخاطر باخت لیدز (تیم باشگاهی‌اش) در دیدار جام حذفی به چلسی ناراحت است . درست همان حالتی که تورمن هانتر ، تری کوپر و آلن کلارك سه لیذری دیگر دارند .

ولی من سعی میکنم با گفتگو باالو خصوصا در مورد برزیلیها ، فکرش را بدیدار یکشنبه متوجه کنم . بخصوص که گویاسرالف میخواهد او ونابی را بحال کیت نیوتون و کوپر در تیم قراردهد. صحبت از برزیل شد .خوبست این را بگویم که زاگالو مربی برزیل تصمیم گرفته در دیدارباما از پله بعنوان یك هافبك نفوذی سود برد چون او معتقد است در صورتی که پله در خط حمله و در پست بخصوصی باشد با یك یارگیری فشرده در صورتی که مامور او کسی چون«نابی‌استایلز» باشد ، کاری از پیش‌نخواهدبرد. در حالیکه در خط هافبك‌ودرمیانه دوهافبك اطراف خود ، خاصه‌اگر ۳ـ۳ـ۴ بازی کند ، حداقل او از فواصل دور می‌تواند ، خالق غافلگیریها وحتی شگفتیهائی‌باشد مصاحبه‌هایش معتقد است مادر دور مقدماتی حذف خواهیم شد ، کارپله را دیگر در همکاری‌دسته جمعی تیمی‌نمی‌پسندد و بدون‌شك اگر ، نام و موقعیت پله نبود ، چهره جوان و ۲۳ ساله خود ، ادورا که چون تانك در خط‌حمله تیم حکومت میکند ، بخدمت می‌گرفت ،ولی بخاطر ضربه‌احتمالی روحی که غیبت پله در تیم‌بروحیه سایر افراد وارد خواهد آورد، مدام در فکر چاره ، سود بردن هرچه بیشتر از وی می‌باشد .

### * بررسی تیم برزیل

اما درمورد‌برزیل مساله مهمتری که برایتان میخواهم مطرح کنم، تفکرات سرالف در مورد دیدارباما برزیل است . سرالف در چند دفعه‌ای که فیلم دیدار سال پیش ما و برزیل در یوکه(۱ـ۲) بسود آنها پایان یافت درسالن‌مخصوص کلاس بنمایش گذاشته ، بیشتر از هرنفر دیگری برروی توستائو و جرزینهو تکیه کرده‌است . چه توستائو همین بازیکن ریزاندام که جنجال ناراحتی چشمش را به خاطر سودبردن تبلیغاتی‌تیمی‌اینجا بسیار براه انداخته‌اند سال پیش گل مساوی برزیل را بمازد و جرزینهو گل برتری آنها را . در خط دفاع‌نیز دوتن قابل توجه هستند . کارلوس آلبرتو کاپیتن و مارکو آنتونیو که خوشبختانه یا متاسفانه آنتونیو جزومصدومان بزرك برزیلیها است و قادربه‌بازی در برابر مانیست . ولی بهرحال تصور میکنم بابی‌مور و جاکی یا نابی‌استایلز جزو ماموربن خط دفاعی برای کنترل جرزینهو و توستائو باشند چون‌بقول‌سرالف فعلا پله فقط یك‌نقطه‌عطف‌انحراف کننده در تیم برزیل‌است‌وآخرین نقطه حملات برزیلیها جرزینهو و همین توستائو هستند !

### * قدم بدوزیرورزش برزیل!

ولی براستی که این برزیلی‌ها برای فتح‌این دوره از مسابقات‌جام جهانی بچه عواملی‌متوسل‌نشده‌اند همین یکساعت قبل باخبرشدم که آقای خوزه هاوه‌لانك وزیرورزش کشور برزیل که برای مشاهده مسابقات آنها به گادالاجارا آمده بود ، درست چند ساعت قبل از دیدار بزرك برزیلیهاباچکسلواکی گادالاجارا را ترك گفته و به ریودوژانیرو رفته است . میدانید چرا ؟

ـ برای اینکه همراهان تیم‌برزیل تشخیص داده‌اند ، حضور هاوه‌لانك در جام جهانی سال ۱۹۶۶ لندن موجب ناکامی آنها شده و عدم حضور او در مسابقات جام های ۱۹۵۸ و ۱۹۶۲ موجب‌پیروزی آنها و بجهت اینکه او قدم بدی برای تیم دارد ، امروز صبح‌روانه ریوشده است!تابازهم بدون‌حضور او برزیل فاتح جام باشد !

بهرحال برزیل تیمی که‌تابحال در دو دیدار فینال جام جهانی ژول‌ریمه به پیروزی رسیده وجام رافتح کرده است ، امشب در نخستین دیدارش چکسلواکی‌تیمی راکه تابحال دوبار در دوفینال‌جام جهانی بازنده بوده،ملاقات خواهد کرد . در حالیکه ژوزف مارکو مربی ۵۴ ساله‌چکها ، برای‌دیدار امروز با برزیل ، آندریاکواسناك چهره بزرك تیم ملی چکسلواکی را که ۳۳ سال داردوتنهابازمانده تیم ملی چکسلواکی در دیدار فینال سال ۱۹۶۲ در شیلی‌میباشد کنار گذاشته است . فقط به‌این دلیل که اعتقاددارد چون‌کواسناك در یك تیم باشگاهی چك خدمت نمیکند ، هنوز آن درجه دفاع‌از ملیت قیمی خود رابازنیافته‌است کواسناك عضو یکی‌از تیم های باشگاهی بلژیك است .

### * تهدید بمرگ

در پایان مطلب امروزم ضمن اینکه میخواهم از چمن بسیار بداین قدیمیترین‌استادیوم فوتبال مکزیك استادیوم‌جالیسکوشکایت کنم ، بخبری که در مورد جك‌ـ تیلور از پوئبلو رسیده اشاره‌می کنم .(جك تیلورتنهاداورانگلیسی حاضر در مسابقات جام جهانی مکزیکو است بیادداشته باشید برای دیدار تیمهای پیکان و تاج‌ـ به‌تهران آمده بود) .

طبق انتخاب کمیته داوران‌جك پس از خط نگهداری دیدار روز افتتاح بین مکزیك و شوروی ، امروز در پوئبلا قرار است‌مسابقه سرنوشت سوئد وایتالیا راقضاوت کند . ولی گویا عوامل ناشناسی جك را چند ساعت قبل تهدید به مرك کرده‌اند ، حالا چراو به‌چه علت معلوم نیست . بهمین جهت پلیس مکزیك دو محافظ مسلح مخصوص برای جك تعیین کرده که از امروز تاپایان‌حضور وی‌در مکزیك دائما از اومراقبت‌خواهند کرد . حتی شبها هنگام خواب در اتاق هتلش !

اینهم جواب سوآل آنهائی‌که خواسته بودند بدانند ، بعد ازفتح جام جهانی ۱۹۶۶ ، ما تا دیروز که رسما از پیروزی خود در سال ۱۹۶۶ برای اولین‌بار با پیروزی دفاع کردیم چند بار برد وچند بار باخت داشته‌ایم . ما طی این مدت جمعا ۳۵ مسابقه رسمی داشته‌ایم که چهار باخت‌دربرابر اسکاتلند ، آلمان غربی ، یوگوسلاوی و برزیل داشته‌ایم. در عوض صاحب ۲۱ برد بوده‌ایم و باده مساوی . جمع گلهای‌زده ماطی این ۳۵ بازی ۶۲ و تعداد گلهای خورده ۲۲ بوده‌است .

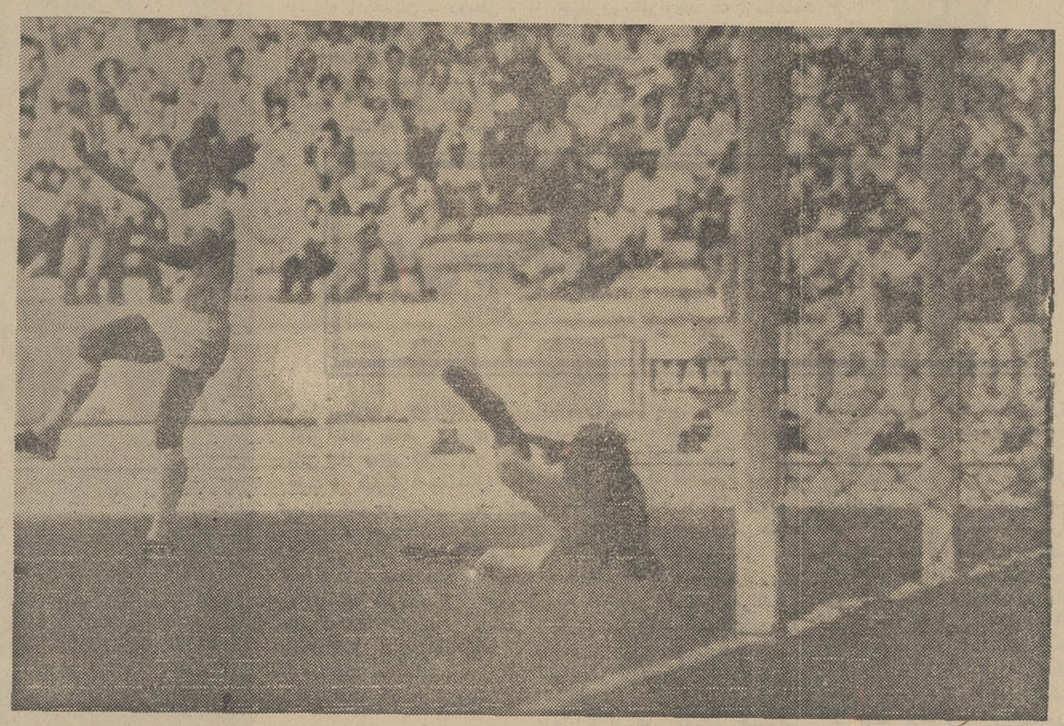

این تنها گل انگلیس است‌در برابر رومانی که در دقیقه ۶۴ «جف هورست» بثمر رساند .

# پیکان با چهره‌ای تازه ۱ـ۳ مغلوب میهمان شد!

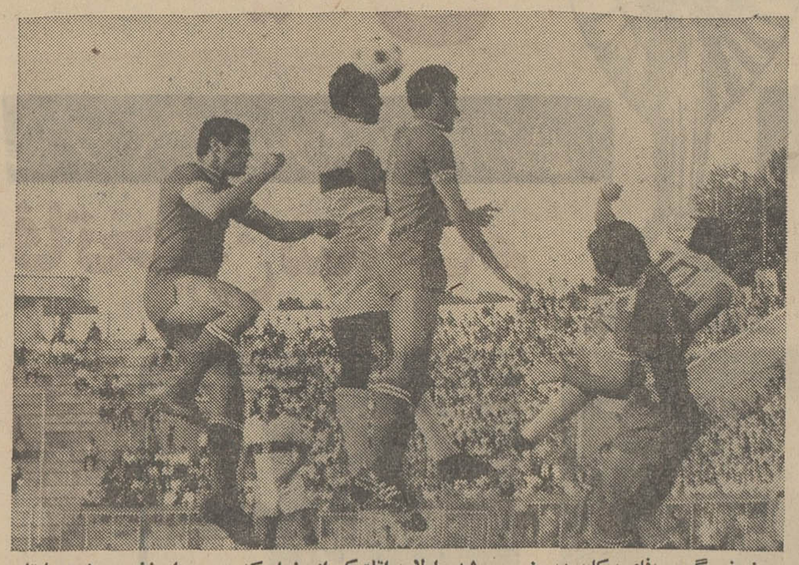

ضعف گروه دفاعی‌پیکان دیروز سبب شد، اولاریواتلتیکو ازبرزیل که در دیدار نخست ۱ـ۱ باعقاب مساوی شده بود ۱ـ۳ بر پیکان پیروز گردد .

جمعه شانزدهم خرداد، استادیوم امجدیه ـ دومین دیدار تیم‌فوتبال اولاریاآتلتیکو در تهران با تیم پیکان داوری خوب آقای داود نصیری ، کمك‌داوران جمشید اخباری و عباس مقدس‌زاده . نتیجه وقت اول (۱ـ۱) مساوی و نتیجه پایان وقت (۱ـ۳) بسود تیم آتلتیکو . گلها دقایق هفت علی اکبر ادیبی برای تیم پیکان و۴۴ لینو ، ۶۱ تورینو و ۷۳ فرناندو برای اولاریا آتلتیکو .

بازیکنان دو تیم :اولاریاآتلتیکو- پیتروپائولو (دروازه‌بان) ـ اورو (کاپیتن) ، میگل ، مینی‌رو ، فرناندو ، آلتی‌یو ، نادو ، جرسو، لینو ، تورینو ، پیرولیتو .

پیکان : مهدی عسگرخانی (دروازه‌بان) ـ ابراهیم آشتیانی ، مجید تشرفی ( کیانی‌راد)، حمید جاسمیان ( کاپیتن ) ، محمد بیداریان ـ امیرعابدینی ( غلام وقاخواه ، سعید علیزاده)، فریدون معینی ـ علی‌اکبر ادیبی ، علی پروین ، حسین همیشه‌جوان (فلاح‌زاده) ، محمود خوردبین .

* تیم برزیل اولاریا آتلتیکو که چهارشنبه در نخستین دیدار خود در برابر تیم عقاب با نتیجه (۱ـ۱) متوقف شد ، روز گذشته در دومین دیدار برابر تیم پرـ هیاهوی پیکان‌بانتیجه(۱ـ۳) پیروز شد . واین پیروزی را در شرایطی بدست آورد که با گل دقیقه هفتم پیکانیها تقریبا تاپایان نیمه اول با همین یك گل مغلوب پیکان بود . لیکن سر درگمی عجیبی که از آغاز درکار دسته‌ـ جمعی پیکانیها بچشم میخورد بسادگی می‌توانست حاکی ازاین باشد که تیم میهمان با اندك تلاش بیشتر خود نه تنها قادربه جبران گل از دست رفته‌می‌باشد، بلکه موفق بزدن گلهای برتری نیز خواهد شد . خصوصا اینکه در دقیقه هفتم نیمه اول ، پیکان بخاطر تکنیك برتر خود نسبت بحریف یا قدرت بدنی یا هرامتیاز دیگری که بخاطر آن بر حریف برزیلی خود برتری داشته باشد، موفق به گشودن دروازه آتلتیکو نگردید . بلکه گل دقیقه هفتم بازی که برای پیکان بثمررسید صرفا گلی بود اتفاقی وباصطلاح بادآورده که پائولو ، دروازه‌بان آتلتیکو با اشتباهی که برروی مهار ضربه بلند آشتیانی انجام داد ، موجب بثمررسیدن این گل گردید . باینصورت که پس از ضربه سر یکی دو مهاجم پیکان براین توپ آشتیانی ، دروازه‌بان آتلتیکو بعوض مهار توپ که بسوی او پیش می‌آمد اقدام به‌دفع توپ با پا نمود . ولی ضربه اوپس از برخورد به‌اکبر ادیبی درگوشه دروازه خودش جای گرفت !

### * گل پیکان به بازی‌شکل‌داد

هر دو تیم هفت دقیقه قبل از این گل را در یك حالت گیجی عجیب گذرانده بودند ! ولی پس از بثمررسیدن گل‌میهمان تاحدی با چهره‌ای سمج‌تر دست بحملات متناوب خود زد و دقیقه شانزدهم اولین لحظه خطرناك مقابل‌دروازه پیکان خلق شد . باین شکل که تشرفی بدنبال فراری که «لینو» شماره ته میهمان با توپ انجام داده و در آستانه رسیدن‌به‌محوطه پنالتی و گشودن دروازه بود ، بر روی او خطا نمود . بجریمه این خطا داور یك ضربه آزاد بسود آتلتیکو اعلام کرد که شماره ده با یك شلیك چپ و فوق تصور پیکان را در معرض سقوط قرار داد . ولی توپ او با اندك فاصله‌ای راه اوت را در پیش گرفت .

پیکان که در فصل گذشته فوتبال درخشان‌ترین چهره حیات کوتاه خود را داشت وبخاطرهمین ترکیب عالی خود فاتح جام باشگاههای تهران و مسابقات‌جام دوستی گردید ، در دیدار دیروز با چهره تازه خود در زمین ظاهر شده بود . ولی با وجود تمام هیاهوئی که قبلا در مورد شکل تیمی جدید پیکان‌بوجودآمده‌بود، این تیم با آرایش جدید ، نه‌تنها آن خصوصیات ممتازفصل گذشته را نداشت ، بلکه از نظر کار دسته‌جمعی یك تیم موجودیت‌فردی بعضی از یاران خود در ضعف بسیار بود . آن‌طور که اشتباهات فردی موجب سه‌گل از دست‌رفته بود و عدم کاردسته‌جمعی‌وهمکاری لازم موجب بدست نیامدن نتیجه لازم .

### * آرایش پیکان

عسگرخانی دروازه‌بان پیکان با وجود درخشش در برابر ضعف بسیار خط دفاعی تیم ، اشتباهاتی داشت که می‌توان گلهای اول و سوم را بیشتر از همه بخاطر اشتباه او دانست .

خط دفاعی پیکان در مقابله با فورواردهای آتلتیکو دردیدارديروز ضعف بسیار از خود نشان داد . در درجه اول عدم همکاری لازم با هم ، نداشتن سرعت و انجام اشتباهات مکرر که در مجموع موجب از دست رفتن سه گل گردید .

دوسنتر هافبك تیم ، جاسمیان و تشرفی هر دو نفر مغلوب فورواردهای مستقیم خود بودند . چه گل نخست میهمان صرفا بخاطر جا ماندن جاسمیان‌در برابر یار همراه او «لینو» بود که با بتوپ او را جا گذاشت و ازفاصله دور عسگرخانی را نیز مجبور به تسلیم کرد . در خط دفاعی آشتیانی و تا حدی‌محمودبیداریان بهتر از دیگران بودند . ولی بهر حال خط دفاع پیکان دیروز حتی یك دقیقه هم با توجه بوظیفه و کار حقیقی خود نتوانست درخدمت تیم باشد .

ضعف بزرگتر تیم جدیدپیکان، در خط میانی است ، چه در وقت اول که امیرکاردان و فریدون معینی عهده‌دار پست میانه زمین بودند و ،چه در نیمه دوم که‌پروین و معینی در این پست خدمت میکردند .

دو مهره خط هافبك در تمام طول دیدار دیروز نه تنها در خدمت یکدیگر برای نتیجه‌گیری بهتر نبودند ، بلکه اکثرا بخاطر عدم سرعت و میل بکارهای فردی موجب قطع ارتباط بین دو خط دفاع و حمله می‌گشتند .خصوصا اینکه پروین که عجیب به انجام نفوذهای فردی و نتیجه گیری بوسیله خودش متمایل شده ، در نیمه دوم بکلی نتیجه کار خط هافبك را تا پائین‌ترین درجه‌نزول داده بود !

### * گل مساوی میهمان

مهره‌های بیرونی خط حمله علی‌اکبر ادیبی و محمود خوردبین، هر دو نفر شاید تنها چهره‌های فعال پیکان در دیدار دیروز بودند . چه از نظر کار باتوپ و چه از نظر انجام وظیفه‌در پست خود . دوچهره تازه وارد پیکان فلاح‌زاده و علیزاده که در نیمه دوم درقلب خط حمله‌درخدمت تیم بودند، بجز یکی دو لحظه ، درباقی لحظات عملادربرابرمدافعین پرتجربه‌حریف متوقف بودند در وقت اول پروین و همیشه جوان‌نیز درمیانه خط حمله بخاطر نداشتن همکاری‌لازم بامهره های کناری‌خود هرگزموفق بکسب‌نتیجه‌نگردیدند

درنیمه اول پیکان پس‌از کسب گل ازنظر کار دسته جمعی نزول کرد و دروازه این تیم به دنبال ضعف خط میانی و خط دفاع‌درخطر سقوط قرار گرفت تا بالاخره در دقیقه ۴۴ میهمان موفق بزدن گل مساوی شد .

تنها لحظه‌درخشان پیکان‌دراین نیمه در دقیقه ۳۷ بود که چهار بار پی‌درپی شانس زدن کرنر برروی دروازه حریف را پیدا کرد . ولی مهاجمین پیکان موفق بسود بردن‌ازاین‌ضربات کرنرنگردیدند.

در وقت دوم آرایش ، پیکان بکلی دگرگون‌شد. مجید تشرفی جای خودرا درمیان خط‌دفاع به کیانی رادسپرد : پروین از پست بغل‌راست بجای امیرعابدینی به جناح راست میانه زمین آمد وبه جای او درخط حمله غلام‌وفاخواه چهره تازه پیکان بخدمت گرفته شد ،درحالیکه همیشه جوان نیز بافلاح‌زاده دراین نیمه عوض‌شد.

### پیکان ۱ـ۳ مغلوب شد

این تغییر آرایش باوجودیکه در آغاز نیمه‌دوم اندکی موجب درخشش فردی پیکانیها گردید ، ولی بخاطر همین نفوذهای فردی‌و سماجت برای حفظ توپ ، تاحدی بازی بخشونت کشیده شد که مهمترین نتیجه آن آسیب سختی بود که غلام وفاخواه در دقیقه دوازدهم پس از برخورد شدید با شماره هشت حریف«جرسو» دیدو بخاطر صدمه سخت شانه و کتف مجبور به ترك میدان گردید .با خروج وفاخواه که حضور او در قلب خط حمله پیکان می‌توانست امیدی برای کسب‌نتیجه جهت‌تیم باشد، امید تازه تیم که در این نیمه بخود شکل گرفته بود ازبین رفت ودردقیقه ۱۶ این‌نیمه آتلتیکو گل‌برتری خودراوارددروازه‌پیکان نمود. درحالیکه این گل پس‌از حدود ده‌دقیقه‌برتری مطلق‌حاصل شد .

در فاصله ۲۰ متری دروازه‌پیکان آتلتیکو صاحب یك ضربه آزاد شد. شماره دو اورو کاپیتن تیم ، این ضربه رانواخت وشماره ده ، تورینو بانرار عجیبی که انجام‌داد پشت‌خط‌دفاعی یاران پیکان که به اصطلاح سدی برای ضربه«آورو» بوجود آورده بودند ، صاحب این توپ شدوبا یك شوت آرام دوراز دسترس عسگرخانی ، گل دوم‌تیم خود را بثمر رسانید .

این توپی‌بود زیبا در عین‌غافل‌ـ گیری تمام‌خط‌دفاع پیکان .لیکن همین گل نه‌تنهاموجب‌برتری‌بیشتر میهمان نه‌پیکان شد،بلکه دردقیقه ۲۷ این نیمه‌گل دیگری بدنبال داشت که‌از فاصله سی متری وبا شوت خوب فرناندو بثمررسید . فرماندو در دیدار با عقاب نیزتنها گل تیم خود را بثمررسانیده بود، به‌این ترتیب پیکان۱ـ۳ مغلوب گردید .

پیکان در دقیقه ۷۶ باتوپی که خورد‌پس‌ازدرگیری‌بادروازه‌بان آتلتیکو ،صاحب‌شد، یکبارشانس زدن‌گل داشت که‌بخاطر عجله‌این شانس رااز دست داد . درباقی مدت‌بازی ، تیم میزبان فقط سعی دراز دست ندادن گلهای دیگر داشت .

تیم آتلتیکو روزیکشنبه باتیم پاس‌و روزسه‌شنبه‌باتیم تاج‌قهرمان باشگاه های آسیا مقابله خواهد کرد .


# رانك زیراکس

نسبت به تمام کسانیکه
وقتی را صرف دیدن نمایشگاه کرده‌اند
با این امید که
ساعات بسیار خوشی را گذرانده باشند
با چهار کلمه عالیترین مراتب
سپاسگزاری خودرا ابراز میدارد
«از همه شما متشکریم»

اکنون که نمایشگاه پایان یافته و ما شما را ترك کرده‌ایم
ممکن است باز سئوالات گوناگونی برایتان پیش بیاید .
ما آمادگی کامل داریم که در نهایت سرعت
پرسش های شما را حتی‌بیش‌از آنچه
که مورد نظر شماست جواب دهیم
زیرا پیك هوائی که ماترتیب داده‌ایم
در کوتاهترین مدت پاسخ سئوالات را بشما خواهد رسانید .
برای جواب دادن به سئوالات حداکثر دقت بعمل میآید
تا هر نوع اطلاعاتی در باره کالاهای ما ازقبیل
شکل ، رقم، فرم ، قیمت وغیره که در دسترس شما قرار میگیرد
کاملا حقیقی و مطابق باواقعیت باشد .
قبلا ازاینهمه توجهی که بمامبذول میفرمائید بسیار متشکریم
و تقاضاداریم نامه‌های خود را به‌آدرس زیر برای ما بفرستید .

International Headquarters,
P. O. Box 98,
338 Euston Road,
London, N. W. 1.
England.

RANK XEROX رانك زیراکس


## آگهی مزایده

اداره تصفیه تهران قائم‌مقام آقای خلیل اخوان بازرگان ورشکسته سه پلاك املاك ورشکسته مذکور را ۱ـ همگی و تمامی شش‌دانك یك قطعه زمین پلاك شماره ۷۰۲و۳۵۲۶ بخش ۳ تهران از اراضی یوسف آباد واقع در خیابان پهلوی (نزدیك مغازه نانك) بمساحت ۷۰۰ متر مربع که ۲۰متر برخیابان پهلوی و ۳۵ متر بر خیابان فرعی قرار گرفته از قرار هر متر مربع ۸۰۰۰ ریال .

۲ـ یکباب خانه پلاك شماره ۳۷۰۲٫۲۵ بخش ۳ تهران از اراضی جلالیه واقع در خیابان تخت جمشیدخیابان فریمان که شماره کاشی آن ۲۰و۲۲و۱۸ میباشد بمساحت ۳۴۱٫۴۰ متر مربع با ۳۷۰ متر ساختمان و انشعاب‌برق و تلفن شماره ۴۵۰۵۳ که‌بر خیابان فریمان قرارگرفته جمعا بمبلغ‌دو میلیون وچهارصدو پنجاه هزار ریال .

۳ـ همگی و تمامی ششدانك از دوباب حمام متصل بهم‌مردانه دارای شش دستگاه دوش وزنانه دارای چهار دستگاه دوش عمومی بانضمام یك سالن مشتمل برهیجده دستگاه‌نمره خصوصی متصل بهم بنام گرمابه سیروس (زاغی سابق) واقع درخیابان شاهپور قطعه دوم‌صورت مجلس‌تفکیکی شماره۱۰۴۶۰ ـ۳۵٫۱۱٫۳ بمساحت ۳۷۰ متر مربع که در دو طبقه ساختمان شده و درحدود ۴۰۷٫۵ ساختمان دارد با برق پنج امپرو ۱۵ امپرسه فازواشعاب آب و تلفن شماره ۵۸۵۷۴ جمعا بمبلغ‌دو میلیون و سیصد هزار ریال هرسه پلاك را یکجا و یابطور جداگانه ملکی نامبرده راکه جمعا بمبلغ ۱۰٫۳۵۰٫۰۰۰ ریال ارزیابی شده باشرائط زیر از طریق مزایده کتبی بفروش میرساند .

۱ـ فروش نقدی است و حداکثر سه ماه مهلت برای پرداخت بها در صورت تقاضا داده خواهد شد .

۲ـ کلیه هزینه های مربوط به معامله ازهر قبیل و هرجهت و همچنین عوارض و مالیاتهای متعلقه بمعامله و ملك و اخذ مفاصا حساب از مقامات مربوط بعهده خریدار است .

۳ـ پیشنهاد دهندگان باید قبلا صدی پنج بهای ارزیابی را اسناد خزانه در صندوق اداره تصفیه تودیع و قبض سپرده را ضمیمه پیشنهاد خود نمایند .

۴ـ پیشنهادات باید در پاکات لاك‌و مهر شده با ذکر جمله «مربوط بمزایده املاك آقای خلیل اخوان ورشکسته مربوط‌بهر سه پلاك یا هر پلاك بطور جداگانه» و مشخصات کامل و محل اقامت پیشنهاد دهنده در روی پاکت تاساعت ۹ روزدو شنبه‌بیست‌و دوم تیرماه ۴۹ بدبیرخانه اداره تصفیه واقع در خیابان سی متری روبروی ستاد ژاندارمری کل کشور تسلیم شود .

۵ـ به پیشنهادات مشروط ،مبهم فاقدسپرده و برخلاف شرایط آگهی و همچنین پیشنهاداتی که بعد از وقت مقرر برسد ترتیب اثر داده نخواهد شد .

۶ـ اداره تصفیه تهران در رد و قبول پیشنهادات مختار است.

۷ـ پیشنهادات در ساعت ده روزدوشنبه۲۲ تیر ماه ۴۹ (آخرین روز قبول پیشنهادات) باز و قرائت خواهد شد حضور پیشنهاد ـ دهندگان در جلسه مزایده بلامانع است و عندالاقتضاء در همان جلسه مزایده حضوری بعمل خواهد آمد و برنده کسی است که بالاترین قیمت را پیشنهاد نماید .

۸ـ در صورتیکه برنده تا ده روز پس از جلسه مزایده و یا در انقضاء مهلت در صورت تقاضا از پرداخت ثمن و انجام معامله در دفترخانه اسناد رسمی خودداری نماید مسئول کسر احتمالی قیمت و خساراتی است که از تجدید مزایده حاصل شود که بدوا از سپرده او استیفاء میشود طالبین برای کسب اطلاع‌بیشتر میتوانند باداره تصفیه تهران مراجعه نمایند . م‌الف ۲۵۵۸

آ ـ ۱۵۵۱۴ سرپرست اداره تصفیه تهران ـ حسن ایزدی

## آگهی استخدام رسمی

### دعوت از قبولشدگان امتحانات ادواری سازمان امور اداری و استخدامی کشور

اداره کل ثبت احوال برای تامین نیازمندی های استخدامی خود در شغل نماینده حوزه ثبت احوال در شهرستان های گرگان، لاهیجان،رودسر، بابل دشت‌گرگان ، ساری ،شاهی ، اردبیل ، مشکین‌شهر،خوی، مهاباد، میاندوآب رضائیه،نقده، کرمانشاه،پاوه، کنگاور ،آبادان،اهواز ،ایذه ،بندر ماهشهر ،میرجان،رفسنجان، جیرفت،مشهد،خرمشهر،شادکان،آباده، اصطهبانات،کازرون، لار،محسنی. اسفراین، کاشمر،بجنورد،بیرجند.تربت‌جام، حیدریه ،سبزوار،فردوس، قوچان، نیشابور ، در گز، سمیرم،فریدن ، نطنز، زابل ،سراوان، بیجار ،سقز، سنندج، بندر بوشهر ،بندرعباس ،بندر لنگه ، میناب،جاسك، ملایر ،همدان،تویسرکان ،الیگودرز، بروجرد ، خرم‌آباد، شهرکرد، بویراحمد(یاسوج)، کهکیلویه ، سمنان ،دامغان ،ایلام،بدره ، دهلران، مهران ،زنجان ،یزد.

افرادی راکه در دسته مشاغل تخصصی‌اداری امتحانات ادواری سال ۱۳۴۸ سازمان امور اداری‌و استخدامی کشور قبول شده‌اند به ترتیب تقدم نمرات امتحانی استخدام مینماید . لزوما متذکر میشود که متقاضیان باید دارای دیپلم کامل‌متوسطه و برگ پایان خدمت وظیفه عمومی یا معافیت‌دائم باشند در غیر این صورت به تقاضای انان‌ترتیب اثر داده نخواهدشد. و ضمنا به شرایط استخدامی ذیل توجه نمایند .

شرایط استخدام

۱ـ گذراندن ۶ هفته دوره کارآموزی درادارہ ثبت احوال استان یافرمانداری های کل مربوطه، در طی دوره کار آموزی بداوطلبان کمك هزینه پرداخت نخواهد شد.

۲ـ داوطلبان پس‌از طی دوره کار آموزی‌در گروه موقت شغلی ۴ استخدام خواهندشد .

داوطلبان واجد شرایط درصورت تمایل می توانند فرم ذیل راتکمیل نموده و حداکثر تاسی و یك خرداد ماه با پست سفارشی به نشانی تهران خیابان سپه اداره کل ثبت‌احوال دفتر تشکیلات ارسال دارند. م‌الف ۲۵۷۱

اداره کل ثبت احوال

### فرم درخواست ثبت نام

نام ـ نام خانوادگی

نام پدر ـ شماره‌شناسنامه

داوطلب خدمت در شهرستان (یکی از شهرستانهای مندرج درمتن‌آگهی)

نشانی شهر خیابان

کوچه پلاك

تلفن امضاء

تاریخ

### دیدارهای اوج برای گزینش تیم ملی کشتی ایران درمسابقات جهانی کانادا

# موحد ـ سیدعباسی ـ طالبی ـ قربانی وفرهنگدوست بزرگان نخستین شب

## حسین حیدری ، رمضان‌خدر، کاظم غلامی وعزیز امیرزاده غائبین امیدوار مسابقات

## فیلابی تنها چهره‌برگزیده تیم‌ملی که درشب نخست بدون مبارزه انتخاب شد !

مرحله نهائی مسابقات کشتی آزاد انتخابی تیم ملی ایران با حضور نفرات اول تاسوم انتخابی تهران ،نفرات اول‌تاششم مسابقات قهرمانی ایران، نفرات اول تاسوم مرحله اول ، قهرمانان شرکت کننده‌درجام‌جهانی۱۹۶۹آرژانتین، جام های تاتراس، تفلیس ودان‌ـکولف از بعداز ظهر روز گذشته درسالن ورزش محمدرضا شاه با حضور ۹۰ کشتی گیر آغاز شد.

در جمع‌شرکت کنندگان ، ۲۵ کشتی‌گیر شهرستانی به نمایندگی ۲۵ میلیون شهرستانی در مسابقات‌اوج انتخاب چهره‌های برتر تیم ملی شرکت دارند .

غیبت حسین حیدری و رمضان خدر چندان غیر منتظره نبود ،چه حیدری بعلت مصدوم شدن و خدر بخاطر محروم بودن در مسابقات غیبت دارند ولی عدم حضور کاظم غلامی و عزیز امیرزاده چهره های برتر شهرستانی در ۶۸و ۷۴ کیلو کاملا غیرمنتظره بود ، در حالیکه شایع است کاظم غلامی بخاطر اینکه باو اجازه مرخصی نداده‌اند در دورمسابقات‌حضور ندارد(غلامی مشغول گذراندن‌خدمت وظیفه‌می‌ـباشد)ولی عدم حضور امیرزاده بدون هیچ دلیل اعلام گردید .

ضمن اینکه دراولین دور مسابقات ۳ شرکت کننده دروزن های ۹۰ ۱۰۰و ۱۰۰ کیلو ببالا بعلت غیبت‌درنخستین دورمسابقات ازجدول حذف شدند . منوچهر مشهدی آقا مدعی بزرگ وزن ۹۰ کیلو یکی از سه تن حذف شده بود، که باغیبت‌خود سرنوشت‌وزن ۹۰ کیلو را از ابهام خارج‌ساخت ولی آنچه که مسلم است برای شناخت موجودیت‌حقیقی‌چهره‌برتر وزن ۹۰ کیلو باید اورا مقابل صحرائی اندازه گیری کرد تابیشتر بتوان موجودیت‌و شایستگی‌کشتی گیر برگزیده این وزن تیم ملی ایران را شناخت . نمایش جالب محمد قربانی ، ابوطالب طالبی ، شمس‌الدین سیدعباسی ، عبدالله موحد و محمد فرهنگدوست در جمع کشتی‌گیران‌ملی‌پوش امیدوار کننده بود،ضمن اینکه شایستگی جوانان بدون نام وطریقه مبارزه‌ـجوئی آنان علیرغم مغلوب شدن ستودنی است .

### * بررسی وزنها

در کنار مبارزات کشتی‌گیران، حادثه آتش سوزی سقف سالن تجدید بنا شده محمدرضا شاه‌که از اتصالی شدن برق در منطقه‌ای بخصوص سرچشمه میگرفت باعث شد مسابقات ساعتی بتاخیر افتدو سرانجام باکوشش عده‌ای از کار گردانان و برگزار کنندگان مسابقه ، آتش سوزی خاموش و مسابقات ادامه پیدا کرد .

باین ترتیب برای اینکه بهتر در جریان رویداد های مبارزات نخستین دور مسابقات اوج‌انتخاب تیم ملی کشتی قرار گیریم ، موجودیت هر وزن را بکوتاهی بررسی می کنیم .

### * ۴۸ کیلو

درجمع ۱۰شرکت کننده این وزن تمامی بزرگان برای‌دستیابی و پوشیدن پیراهن تیم ملی حضور دارند .

جوادی قهرمان جهان که‌بخاطر کم کردن بیش‌از اندازه وزن بدن در نخستین دور مقابل بیطرفان‌به پیروزی رسید ، ضمن اینکه در اواخر مبارزه امتیازات کافی برای پیروزی بدست آورد ، جنگندگی سابق خود را از دست داده‌است او برای حضور در جام جهانی نیاز دارد دوچهره سرشناس مازندران یعنی سبحان روحی و علی‌اصغر اسلامی رااز سرراه خود دور کند. این ضمن‌اینکه‌در وهله اول‌ممکن بنظر می‌رسد، چندان آسان هم نیست .

سبحان روحی که شکست‌اخیر در مسابقات قهرمانی ایران او را ازخواب‌گران بیدار کرد ، به آسودگی وباقدرت کافی کرامت زرنگ چهره سرشناس فارس را که باعنوان قهرمانی ایران به مسابقات قدم گذارده بود ،(۰ـ۵) مغلوب کرد.چهره پیروز باگرفتن زیریک خم ۵بار حریف صاحب‌نام خودرا در خاک قرارداد .

در حالیکه علی‌اصغر اسلامی حریف شایسته‌روحی‌نیز ازشکست مسابقات بلغارستان درس عبرتی گرفته ، باجسارت فراوانی داود بیاتی ازتهران راپس‌از کسب‌امتیاز کافی برای پیروزی باضربه فنی مغلوب کرد .

در کنار این دو محمدمظلوم کشتی‌گیر جوان و مستعد تهرانی نیز نمایشی دلپذیر داشت سراجیان ازتهران (۱ـ۱۲) مغلوب مظلوم شد. فتاحی چهره دیگر تهرانی نیز در مبارزه با پولادسنج بضربه فنی کردن حریف توفیق یافت .باین ترتیب درپایان‌نخستین دور ، فتاحی ، اسلامی بدون‌امتیاز منفی ، مظلوم با ۰٫۵امتیاز منفی‌و جوادی‌روحی هر کدام بایك امتیاز منفی بدور دوم قدم میگذارند .

### * ۵۲ کیلو

جالب ترین دیدار این وزن را محمدقربانی فرد دوم جهان‌با جعفر علیجانی برنده‌مدال نقره مسابقات بین‌المللی دان‌کولف برگزار کردند ، علیجانی چهره جوان و پرقدرت مازندران که بیش‌از همه اضافه وزن باعث رنجش دراواخر مبارزه می‌شود ، در برابرقربانی. ۵دقیقه با ۱۲ امتیاز برتری‌پیروز بود ولی در پایان این ۵ دقیقه‌دچار اراده‌بی‌نظیر قربانی‌شدو۲ـ۵ مغلوب شد.

در نیمه اول علیجانی موفق گردید یکبار قربانی رادر خاك بنشاند واین موفقیت در دقیقه‌پنجم یکبار دیگر نصیب چهره جوان مازندران شد ودر حالیکه نیمه دوم میرفت بهمین ترتیب ۰ـ۲ بسود علیجانی به‌پایان برسد ، حادثه آتش‌سوزی باعث توقف این مبارزه شد و پس‌از مدتی طولانی باردیگر دوتن یاد شده برای‌ادامه مبارزه و تعیین سرنوشت دست یکدیگر را فشردند .

### شایستگی قربانی

شکل‌خاص مبارزه‌جوئی قربانی این نوید رامی‌داد کهوی بازنده تشك را ترك نخواهد کرد ولی علیجانی نیز سودائی‌جز پیروزی درسر نداشت ، درباقیمانده وقت دوم قربانی باشجاعت و زیرکی خاص‌خود یکبار علیجانی‌را درخاك قرارداد و کفه امتیازات رااز ۰ـ۲ به ۱ـ۲تغییر دادو در وقت سوم‌بعد ازاینکه قربانی ، علیجانی را زیر دوخم خاك نمود بافن «کنده» علیجانی‌را تا خطر سقوط ضربه فنی شدن پیش برد و درپایان۲ـ۵ پیروز شد .

نبی‌الله‌قاضی جوان امیدیکه در مسابقات بین‌المللی تاتراس متولد شد ، پس‌از اینکه ۷ امتیاز از فریدون تك‌فلاح پیش افتاد ،توفیق ضربه کردن حریف نصیبش شد. اکبرحیدری ، محمداسدی وسیفی عموزاده سه مدعی سرشناس این وزن با امتیاز براتی ، قاسمی و مشهدی‌اسماعیل راشکست دادند. قدیر نخودچی کشتی‌گیر خراسانی که عنوان قهرمانی ایران را در اختیار دارد دراین دوره استراحت داشت .

### * ۵۷ کیلو

مصدوم شدن حسین حیدری و محروم بودن رمضان خدر باعث شد که مبارزات این وزن همچون گذشته پرشورو پرهیجان نباشد ، در حالیکه جهانگیر عبدالباقر امید بزرك این وزن در کنار پرویز امدادی و اسفندیار ورزداری سرنوشت را تعیین خواهد کرد .

اسفندیار ورزداری چهره جوانی که هر روز گامی بجلو می نهد ، امیدی است بزرك که در آینده نام او بیشتر بر سر زبانها خواهد آمد، ورزداری که در مسابقات نخست با دومساوی برابر فرح‌وشی ونصیری در رده بندی جای گرفته بود ، این بار مقابل فرح وشی به ضربه فنی کردن توفیق پیدا کرد. دیدار این‌دوبا یورش سریع‌ورز‌ـداری همراه بود و وقتی که دو کشتی‌گیر سرپا شدند، ورزداری۳ امتیاز برتری‌نسبت‌به حریف‌داشت. این برتری از یك خاك و یك پل بدست آمد، این غافلگیری چندان دوام نداشت ، چه فرح‌وشی پس‌از خاك کردن حریف به‌نتیجه دلخواه یعنی ۳ـ۳ رسیده ولی در نیمه دوم در گوشه شرقی تشك فن کمر نابهنگام ورزداری، فرح‌وشی را سرنگون کرد .

پرویز امدادی که‌پیروزی‌اش در مسابقات قهرمانی ایران هنوز از خاطره محو نشده است ۲ـ۳ بر ناصر نصیری غلبه کرد. در کنار این دو مبارزه علی‌پور از زنجان برفکری از تهران با امتیاز غلبه کرد. جهانگیر عبدالباقر در این دور بحکم قرعه استراحت داشت .

### * ۶۲ کیلو

در جمع ۱۱ شرکت کننده این وزن حبیب‌الله سالم کشتی‌گیر لرستانی بلطف قرعه، استراحت داشت . در حالیکه محمد حاج کاظمی با دهدشت، سید عباسی‌با بروجی، طالبی باحاج احمدی ونور محمدی با درودیان مبارزه کردند. حاج کاظمی بخاطر اشتباه مکرر و شکل مبارزه جوئی مغلوب دهدشت شد ، دهدشت که تنها بخاطر سود بردن از عکس العمل های خوب خودبدین پیروزی‌رسید، برای چهارمین بار طول سابقه مبارزه جوئی‌اش دست حاج کاظمی را فشرد. نتیجه در سه‌بار گذشته (۱ـ۲) بسود حاج کاظمی بود و سرنوشت چهارمین دیدار ۶ـ۷ به سود دهدشت تغییر کرد. در حالی که حاج کاظمی اشتهای فراوانی برای پیروزی نشان میداد، هربار که قصد زیر گرفتن از پای چپ دهدشت رانمودبا عکس‌العمل‌شدید او مواجه شد .

سه دقیقه نخست ۳ـ۴ بسود حاج کاظمی بود،در حالیکه دروقت باقی مانده مقابل ۲ امتیازی که حاج کاظمی بخاطر۲بار خاك کردن نصیبش شد، ٤ امتیاز از دست داد .

### * سید عباسی ـ طالبی درخشانتر ازگذشته

شمس الدین‌سید عباسی فرددوم جهان و امید این وزن نشانه‌هائی از آمادگی و جنگندگی را در نخستین‌دیداربمنصه ظهور گذاشت. حریف خلیل بروجی نفر سوم وزن ۵۷ کیلوی مسابقات قهرمانی‌ایران بود که این بار به ٦۲ کیلو صعود کرده بود. دیدار این دو با نمایش دلپذیر سید عباسی همراه بود و سرانجام (۰ـ۱۳) سید عباسی به پیروزی رسید .

ابوطالب طالبی چهره سر شناس وزن ۵۷ کیلو، دارنده ٤ مدال‌برنز پیاپی در مسابقات جهانی و المپیك بخوبی موفق گردید ،شکست زودرس خودرا که در مسابقات انتخابی بلغارستان‌نصیبش شده‌بود از خاطره ها پاك کند .

عبدالله حاج‌احمدی چهره جوان و جنگنده وزن ٦۲ کیلو ازقدرت و سرعت کافی سود می برد ، نتوانست بمانند دیدار گذشته از سرعت خود نتیجه‌گیری کند . این بخاطر این بود که طالبی با بیداری کامل تمام حرکات او را زیر نظر داشت و بدون هیچگونه اشتباهی مبارزه خودرا دنبال می‌ـکرد و بخاطر این طریق مبارزه ۲ـ۹ صاحب پیروزی شد. طالبی ضمن اینکه از یك آمادگی‌دلخواه سود می برد ، بخاطر خصوصیات شناخته شده‌اش نزدیك‌ترین‌حریف سید عباسی بشمار میرود . ضمن اینکه دهدشت ، حاج کاظمی و نور محمدی میان دو تن یاد شده برای تعیین سرنوشت وجود دارند .

### * موحد، تنها موجودیت ٦۸ کیلو

عبدالله موحد نامدار ترین کشتی‌گیر حال‌حاضر تیم ملی که ۵بار متوالی صاحب گردن آویز طلا در مسابقات جهانی و المپیك شده است . بدون تردید در مکان نخست جای دارد، در حالی که نزدیکترین حریف یعنی کاظم غلامی بخاطر خدمت وظیفه در مسابقات حضور ندار، ۹ شرکت‌ـکننده دیگر در این وزن حاضر می‌باشند که‌فریدون عزیزی، محمد علی حساس و عشقعلی لامعی نزدیکترین حریفان‌او بحساب می‌ـآیند .

موحد در اولین دیدار محمد هیچی را با ضربه‌فنی مغلوب کرد.

### فشردگی در ۷۴ کیلو

محمد فرهنگدوست چهره ملی پوش این وزن علیرغم مصدوم‌بودن ازناحیه انگشت پا در مسابقات حضور دارد ، درحالیکه مومنی و برزگر که این بار در ۷۴ کیلو مبارزه می کند نزدیکترین حریفان اوبحساب می‌آیند .

فرهنگدوست ۲ـ۹ در حالی بر محمد طاهری پیروز شد که‌سرتاسر مبارزه یك مهاجم بودو ۲امتیازاز کف داده نیز در یك شرایط استثنائی بود که حریف بخوبی‌از آن سود برد.

منصور برزگر در اولین وحله آزمایش شایستگی خود در ۷۴ کیلو بنحو بارزی خود را ازبرزگر ٦۸ کیلو پرقدرت‌تر جلوه داد. پیروزی باضربه فنی او مقابل‌حسین عرب که پس‌از کسب چندین‌پوئن نصیبش شد نمونه‌ای از ظهور درخشانش دراین وزن می باشد.

بدنبال این دو علی‌محمد مومنی قرار داردکه سرسخت ترین‌مدعی پوشیدن پیراهن ملی این وزن بشمار میرود که در اولین دیدار ۲ـ۸ غلامرضا خاکباز را مغلوب کرد.

محمد اسمعیل‌زاده در مقابله با کشکولی نصیبی جز مساوی ۵ـ۵ نبرد ، درحالی که علی‌نقیان و رحمانی نیز دریك دیدار بی‌تفاوت بدون امتیاز مساوی شدند.

### بزرگان درکنار یکدیگر

درجمع ۱۰ شرکت کننده این وزن، محمود معزی‌پور ، قدیر ـ یعقوبی، حسین‌تهامی ، رضاخرمی، علی حاجیلو ، مجید عقیلی و احمد محمدی امید دارند در صدر این وزن جای گیرند. درحالی که حدت و رقابت دراین وزن بیشتر از بقیه اوزان می باشد باید از احمد محمدی نام برد که بخاطر اشتباه کادرداوری ناسزاوارانه‌مغلوب اعلام گردید.

دیدار محمدی با حاجیلو در حالی آغاز شد که محمدی باهجوم بیشتر سعی داشت برتری خود را نسبت به حریف ثابت کند و این شانسی بود که سرانجام با گرفتن زیر یك خم که بعد به زیر دوخم تبدیل‌شد نصیب‌محمدی گردید ودرلحظه‌ایکه محمدی با تسلط قصد داشت حریف را با فن سروته یکی ضربه فنی نماید ، سوت‌پایان‌وقت نیمه‌اول یارومددکار حاجیلو برای ادامه کشتی شد ، درحالی که حداقل‌یك امتیازبخاطر تسلط محمدی قبل از اجرای فن سروته یکی باید باو تعلق می ـ گرفت ، تازه این درحالتی بود که داور دست خود را هنگامی که حاجیلو در خطر ضربه فنی شدن بود بعلامت شمارش یکبار حرکت داده بود که وقت به‌پایان رسید و پس‌ازآن بدون‌آنکه‌ازفعل‌وانفعالات یادشده . امتیازی برای محمدی منظور شود به‌پایان‌رسید ، حاجیلو ۳ـ٤ پیروز اعلام شد. این تنهانقطه تاریك قضاوت شب گذشته بود که هیئت نظارت کننده یا هیئت ژوری نیز بالااتفاق برآن صحه گذاشتند.

دیدار بی‌حاصل معزی‌پوروعقیلی باعث شد که هردو دراولین دور ۵ر۲ امتیاز منفی نصیبشان شود ، درحالی که‌تهامی ، خرمی و یعقوبی باپیروزی برنمازی ، دقت‌پور و لطفی تنها دارای یك امتیاز منفی شدند.

### * صحرائی دور ازمشهدی‌آقا

غیبت منوچهر مشهدی‌آقا و صعود اکبر میرزائی از ۸۲ کیلوبه ۹۰ هیچ کدام‌نمیتواند تهی‌بودن‌این وزن را از انظار پوشیده نگاهدارد هرچند محمدعلی صحرائی دراین وزن اظهار وجود می‌نماید .

در جمع ۱۰ شرکت کننده این وزن منوچهر مشهدی بخاطر عدم حضور برابر بایرام‌پورفرهاد بازنده اعلام شددرحالیکه‌صحرائی خسرو ابریشمی ، اکبر میرزائی‌و داریوش ذاکری که امید های این وزن بحساب می‌آیند ، در مقابله با حریفان خود با امتیاز صاحب پیروزی شدند .

### * انوری ، فیلابی برگزیدگان ازآغاز

وجود ابوالفضل انوری‌شانسی برای دیگر شرکت‌کنندگان این وزن باقی نگذارده است .

دیدار او مقابل لبوالفضل میرجعفری زمانی حدود ۵۰ ثانیه طول کشید و انوری‌با نمایشی جالب مبارزه نخست خودراباضربه فنی بسود خود پایان داد

علی‌اکبر ریاحی کشتی‌گیر با سابقه مازندرانی و محمد افشار جوان تهرانی نزدیکترین حریفان او محسوب می‌شوند که باامتیاز تقی‌زاده و غفاریان‌رامغلوب کردند. صدکیلو ببالا ـ عدم‌حضور صابر داودی مقابل مسلم اسکندرفیلابی باعث‌شد ، که برای نخستین بار فیلابی را بدون مبارزه در تیم ملی به بینیم ، فیلابی که بخاطر خصوصیات شناخته‌شده‌اش در صورت بهره‌بردن از سلامت دستش می‌تواند در خدمت تیم مفید باشد بهرحال باچنین خصوصیاتی دیدارهای نخستین شب مسابقات انتخابی به پایان رسید . در حالیکه برای تعیین و انتخاب ۱۰ چهره ملی پوش‌امشب وفرداشب شاهد دیدار های اوج‌ـکشتی خواهیم بود .

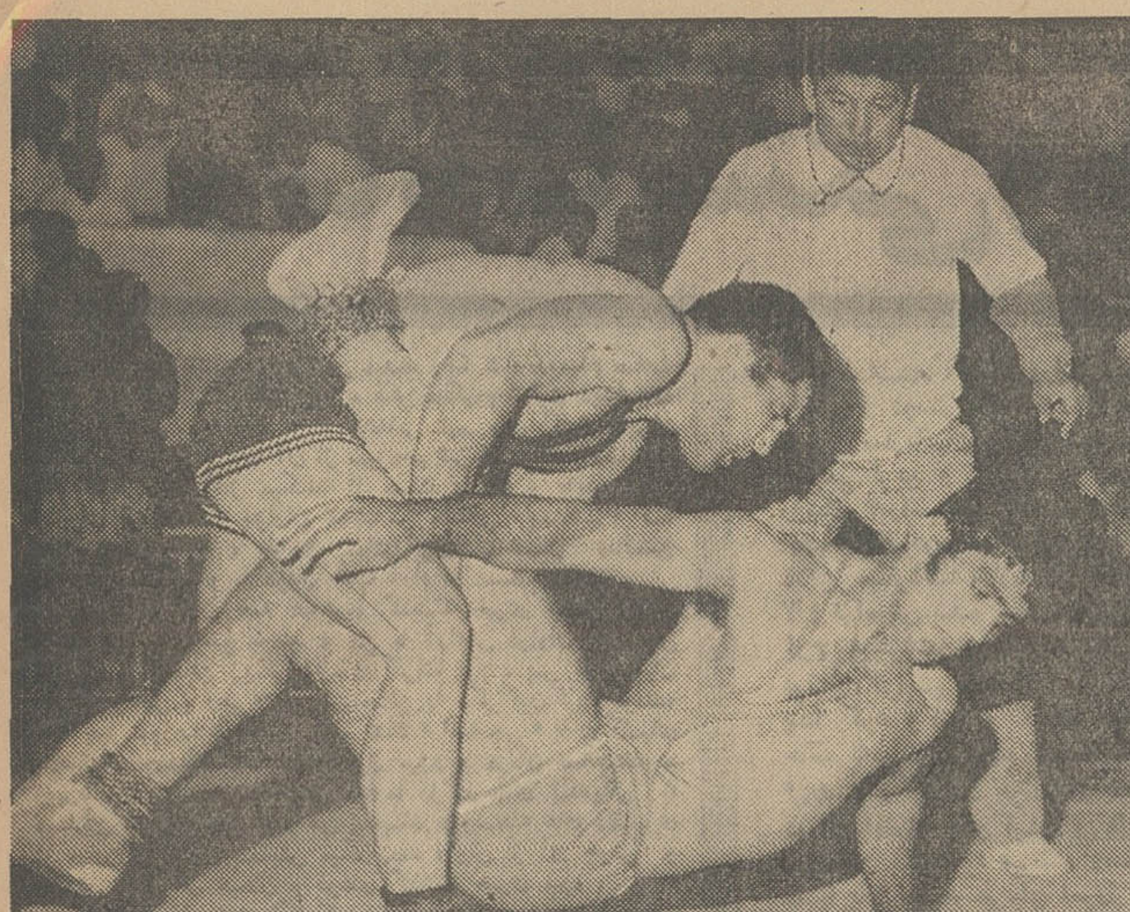

ابوطالب طالبی دردیدار نخست، عبداله حاج احمدی را ۲ـ۹شکست داد ، این همان چهره‌ایست که در دیدار های انتخابی بلغارستان ۸ـ۹ طالبی رامغلوب کرده بود!

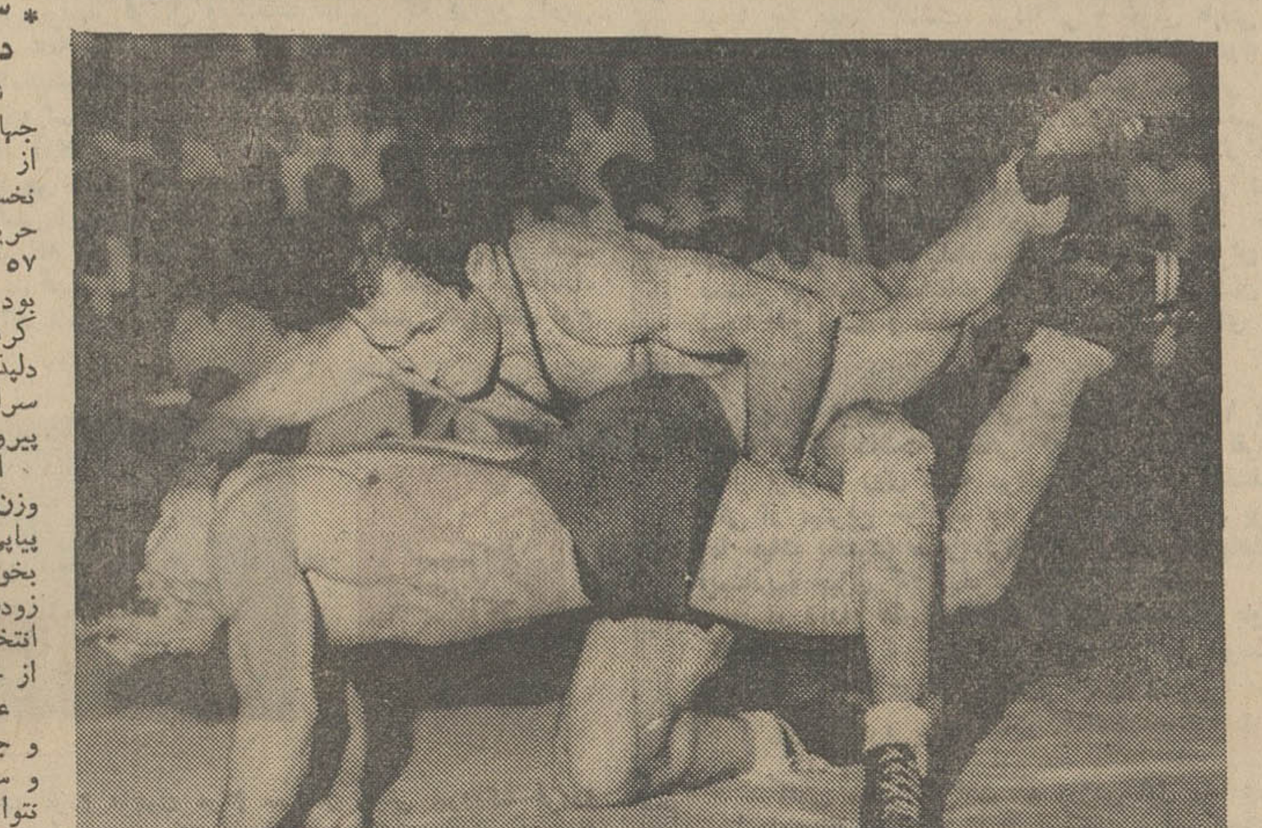

عبداله موحد ، مرد بزرك کشتی ایران در مسابقات انتخابی کار دشواری ندارد ، زیرا برزگر به ۷٤ کیلو رفته و غلامی غایب،این گرچه تغییری در سرنوشت او بوجود نیاورد ولی اگر مدعیانی بزرك داشت با اشتهای بیشتررو ی تشك میامد ،

# تهران‌شهری ۲۰۰ ساله

بقیه از صفحه ۵

وچون شیخ‌لطف‌الله که‌از علمای زمان و نزدیکان شاه بود برای امامت مسجد معین شد ، ازهمان زمان مسجد‌به‌نام‌وی شهرت‌یافت. امتیاز و شهرت این مسجد گنبد بسیار زیباو متناسب آنست که به یقین نظیر و قرین ندارد .

### * مسجد دارالاحسان

مسجد دارالاحسان سنندج دارای شبستانی بسیار بزرك است که بر ۲٤ ستون سنگی بناشده‌و دارای ۳۵ سقف گنبدی است . تقریبا دوثلث قرآن مجید دور مسجد و ایوان واطراف ستونهابه خطی بسیارقشنك کتیبه شده‌است.

### * مسجد جامع کرمان

مسجد جامع مظفری کرمان حدود ٦۵۰سال قبل بوسیله‌امیر‌ـمحمد سرسلسله خاندان آل‌مظفر ساخته شد .

هزاران مسجدشهرهای‌مختلف ایران که‌هر کدام‌تاریخچه‌وعظمتی دارد که‌درستونهای معدود این صفحه اشاره به بقیه آنها مقدور نیست .

### * تهران

تهران بااینکه به‌عنوان‌یك «ده بزرك» سوابق طولانی دارد امابه عنوان یك شهر بزرك و پایتخت ازعمران‌آن‌فقط‌دوقرن میگذرد،در همین مدت دراین شهر مساجد متعددی بنا شده است که تعداد آنها از ۲۰۰ متجاوز است علاوه بر مساجد به سبك معماری قدیم ، اخیرا در تهران مساجدی باسبك معماری جدید ساخته شده است .بعضی ازمساجد جدید تهران مبله است . اولین مسجدی که در آن صندلی گذارده شد مسجد مجد واقع در خیابان سپه است . پس از آن ازصندلی در مسجد حاج حسن نیز استفاده شد . نخستین صندلی های مسجد مجد متعلق به شهرداری تهران بود . حسینیه‌ارشادو مسجد الجواد مسجد دانشگاه تهران ، مسجدامام حسین و مسجد حضرت امیر از مساجد جدید تهران هستند در حسینیه‌ارشاد واقع در خیابان قدیم شمیران برای‌شنوندگان وعظ‌سالن بالکن‌دار ساخته شده است .این حسینیه به فرستنده تلویزیون داخلی و تهویه وشوفاژ مجهزاست در سالن آن صندلی و بالکن‌سالن مخصوص بانوان است .

مسجد شاه که در سال ۱۲٤۰ هجری قمری ساخته شده استاز مساجد قدیمی تهران بشمارمیرود. این مسجد که در ساختمان آن‌از سبك معماری مسجد وکیل شیراز اقتباس شده است از ابنیه زمان فتحعلیشاه قاجار است .

مسجد سپهسالار نیز از مساجد نسبتا قدیمی تهرانست با اینکه تهران به سرعت در حال بزرك شدن است ، معذلك در محله‌های جدید نیز مردم متدین و نیکوکار ساختن‌مسجد رافراموش نکرده‌اند و گاهی اهالی یك محله درساختن مسجد کمك مالی میکنند .

## آگهی مناقصه شماره ۴۹٫۳۸۹

راه‌آهن دولتی ایران یکصد دستگاه تلفن صحرائی روکش فلزی مورد نیاز را برطبق مشخصات و شرایط و اوراق مربوطه سی‌اندا اف یکی از بنادر ایران (خرمشهر یا شاهپور) یا مرز جلفای ایران از طریق مناقصه خریداری مینماید . داوطلبان شرکت در مناقصه میتوانند در ساعت اداری جهت دریافت‌اسناد مناقصه باداره کل کارپردازی مراجعه نمایند. شرکت کنندگان در مناقصه باید مبلغ ده‌هزار ریال‌بعنوان‌سپرده شرکت‌درمناقصه بصندوق راه‌آهن پرداخت و رسید صندوق یامعادل همان مبلغ ضمانت‌نامه بانکی صادره یکی از بانکهای مجاز ایران که حداقل دارای دو ماه اعتبار باشد بضمیمه پیشنهاد خود تا ساعت ۹ صبح‌روز ۱۹ر۵ر۴۹ مطابق با ۱۱۰گوست ۷۰ درصندوق پیشنهادها واقع در اداره کل کارپردازی‌بیاندازند پیشنهادهای واصله ساعت ۱۰ همان روز باز و قرائت خواهد شد. حضور پیشنهادها واقع در اداره کل کارپردازی بیاندازند پیشنهادی آزاد است و راه‌آهن در رد ویا قبول هریك یاتمام پیشنهادها مادامی که قرارداد مبادله نشده است جزا وکلا مختار میباشد به پیشنهاد فاقد سپرده و مشروط و مبهم و پیشنهادی که‌بعداز موعد مقرر برسد ترتیب اثر داده نخواهد شد سپرده برنده وحائز حداقل درجه دوم مناقصه نگهداری و در صورت استنکاف از انجام معامله بدون هیچگونه تشریفات بنفع‌راه‌آهن ضبط خواهد گردید پرداخت مالیاتی که در ایران نسبت بعوایدحاصله از این معامله بنا به تشخیص وزارت دارائی تعلق میگیرد بعهده برنده بابرندگان مناقصه میباشد راه‌آهن میتواند صدی‌بیست‌و پنج از میزان معامله را کسر یا اضافه نماید .پیشنهادهای واصله از کشورهائیکه با دولت ایران پیمان تهاتری دارند باشرایط مساوی حق تقدم خواهند داشت.ـ م‌الف ۲۳٦۱

۱ـ۲ ۱ـ۱۳۷٤۲ راه‌آهن دولتی ایران

## آگهی تجدیدمناقصه

واحد ساختمانی کارخانه آریامهر اصفهان واقع در ٤۵ کیلومتری راه شهر کرد یکصد دستگاه اتوبوس بنزیاماگیروس باظرفیت نشسته حداقل ٤۱ نفر مسافر کاملا نوو آخرین مدل مورد احتیاج خودرا بمدت سه سال از طریق مناقصه کرایه مینماید.

داوطلبان شرکت در مناقصه میتوانند باپرداخت مبلغ پنجاه ریال اسناد مناقصه را درتهران از دبیرخانه قسمت کارپردازی شرکت واقع در چهار راه پهلوی تخت جمشید و در اصفهان‌از دفتر تدارکات واحد دریافت و پیشنهاد خود رابر اساس مفاد مندرج در برك شرایط تنظیم‌و تاساعت ۱۰و نیم روز یکشنبه۲٤ خرداد ماه تسلیم دبیرخانه واحد نمایند .

پیشنهادات واصله در ساعت ۱۱ همانروز در قسمت تدارکات واحد بازو قرائت خواهد شد. حضور پیشنهاد دهندگان یا نمایندگان آنها در جلسه مناقصه آزادو سایر شرایط در برك شرائط مندرج میباشد.

واحد ساختمانی کارخانه آریامهر اصفهان

۱ـ۲ آـ۱۵۰٤٦

## آگهی خرید نمایشنامه

**«برای‌جشن های دو هزار و پانصد ساله شاهنشاهی ایران»**

اداره برنامه های تئاتر وزارت فرهنك و هنر تعداد ده نمایشنامه برای اجرادرجشن های دوهزارو پانصدساله شاهنشاهی ایران به‌انتخاب شورای تئاتر و باشرایط زیر خریداری مینماید:

۱ـمدت اجرای هرنمایشنامه نبایستی کمتر از ۹۰ دقیقه و بیشتراز ۱۵۰ دقیقه باشد .

۲ـتعداد اشخاص بازی هر نمایشنامه نباید از بیست نفر تجاوز نماید .

۳ـاز هرنمایشنامه باید تعداد چهار نسخه ماشین شده همراه باخلاصه داستان حداکثر تاپایان دیماه ۱۳٤۹ به دبیرخانه اداره برنامه های تئاتر واقع‌در میدان فردوسی ـ خیابان شاهرضا ـ خیابان پارس شماره ۳۲ تحویل داده شود .

٤ـبابت هریك از نمایشنامه های برگزیده شده مبلغ یکصد هزارریال به‌نویسنده پرداخت خواهد گردید .م‌الف ۲۵۷۰

اداره برنامه های تئاتر

۱ـ۳ آـ۱۵۵۲٦

# آگهی پذیرش دانشجو

انستیتوخواربار وتغذیه ایران برای دوره‌دهم ازطریق مسابقه‌ورودی باشرائط‌زیرتعدادی دانشجو (پسرو دختر) می‌پذیرد .

الف‌ـ داشتن دیپلم کامل متوسطه ریاضی یا طبیعی

تبصره ـ دانش‌آموزان سال ششم متوسطه رشته های مذکور که هم‌اکنون مشغول گذراندن امتحانات نهائی هستند میتوانندبرای شرکت در کارت ورود به‌جلسه امتحان داده خواهد شد که مسابقه ورودی داوطلب شوند .باین عده درصورتی گواهی قبولی خود را در امتحان نهائی ارائه‌دهند.

ب‌ـداوطلبان باید طبق نمونه ذیل درخواست نام‌نویسی خود را تنظیم کرده حداکثر تاپایان‌روز پنجشنبه ۱۸ تیرماه ٤۹ باپست سفارشی دوقبضه‌به اداره پست محل به‌نشانی اداره خدمات آموزشی دانشگاه تهران بفرستند (این رسید در موقع دریافت کارت باید همراه داوطلب باشد).

ج‌ـ مدارك لازم

۱ـ قبض رسید بانك ملی ایران دائر به پرداخت مبلغ پانصد ریال حق ثبت‌نام بهریك از شعبات بانك ملی ایران بحساب جاری ۵۰۰۸بانك ملی شعبه محمودیه .

۲ـ چهار قطعه عکس ۳×٤ که مشخصات داوطلب در آن نوشته شده باشد .

د‌ـ محل وروز توزیع کارت

ازساعت ۷ صبح روز چهارشنبه ۳۱ تیرماه ٤۹ تاساعت ۸ بعداز ظهرهمان‌روز در محل‌دانشگاه تهران (دانشکده هنرهای زیبا).

هـ‌ـ محل و تاریخ امتحان

مسابقه مذکور صبح روز جمعه دوم مردادماه ۱۳٤۹ در دانشگاه تهران برگزار خواهد شد.

و‌ـ مواد امتحان

۱ـ زبان‌فارسی ۲ـ زبان خارجه انگلیسی ، فرانسه ، آلمانی ۳ـ ریاضیات (در حدود دوره‌دوم رشته طبیعی)٤ـ طبیعیات (درحدود دوره دوم‌رشته ریاضی)۵ـ فیزیك ٦ ـشیمی .

توضیح ـمدت تحصیل حداقل چهار سال و بموجب مصوبات شورای مرکزی دانشگاه ها به فارغ‌التحصیلان مدرك لیسانس در رشته علوم‌تغذیه و مواد غذائی داده خواهدشد . م‌الف ۲۵۷۲

### (برك درخواست شرکت در مسابقه‌ورودی انستیتو خواربارو تغذیه ایران)

اینجانب ـ نام خانوادگی

محل درج حروف نام خانوادگی‌ازراست

نام

محل درج حروف نام ازراست

نام پدر سال تولد شماره شناسنامه محل صدور

دارای دیپلم مایلم در مسابقه ورودی دوره دهم انستیتو خواربار و تغذیه ایران ثبت‌نام نمایم . زبان خارجه‌ایکه امتحان خواهم داد .

هر کدام از زبانهای خارجی که مایلیدامتحان بدهید با علامت × مشخص نمائید .

بضمیمه این درخواست :

چهار قطعه عکس ۳×٤ که مشخصات نام و نام‌خانوادگی وشماره شناسنامه‌ام در پشت آن‌نوشته شده است و نیز فیش بانك ملی ایران شعبه وشماره بمبلغ پانصد ریال بحساب شماره ۵۰۰۸ شعبه محمودیه بانك ملی‌ایران ر.سال‌میدارم

نشانی محل اقامت در تهران

نشانی محل اقامت در شهرستان

امضاء

**تذکر**

۱ـ هیچگونه مدرك تحصیلی نباید همراه‌این درخواست فرستاده‌شود

۲ـ مبلغ حق ثبت نام بهیچ وجه مسترد نمیشود .

۱ـ۳ آـ۱۵۵۰۸


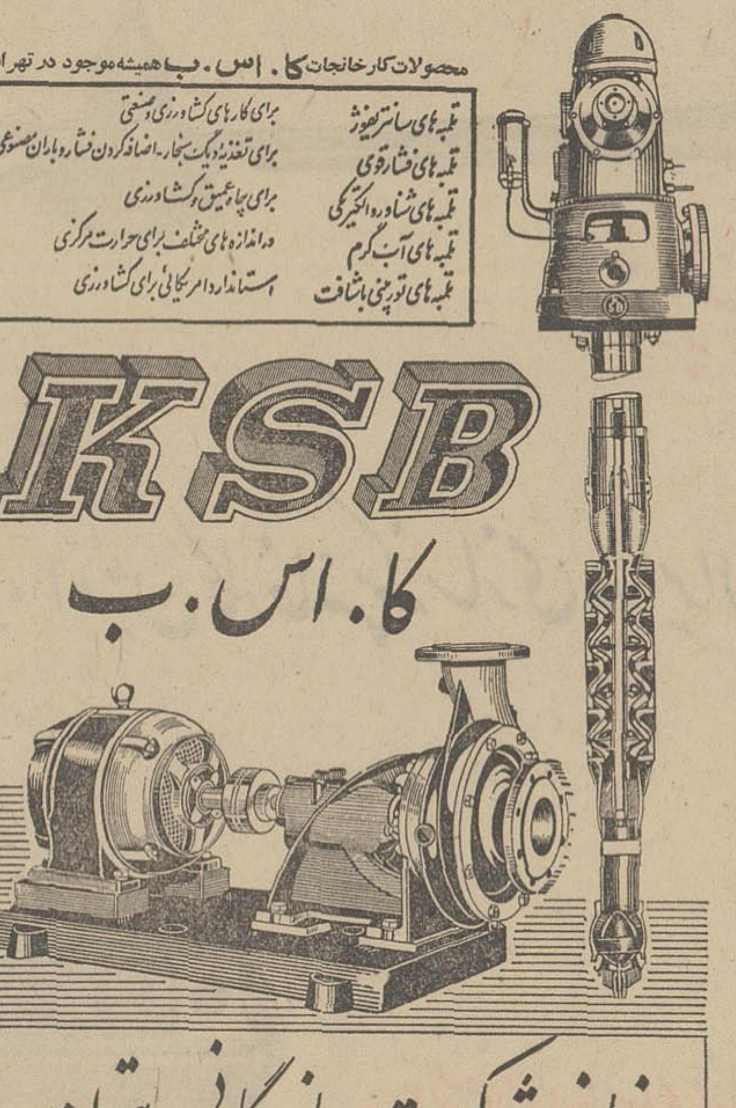

نماینده شرکت بازرگانی دیتون
شاهرضا چهارراه کالج «تلگرافی دیتون» تلفن ٤۹۲٦۹ - ٤۹۲٦٦

# در سایه شایستگی و همت بهار کشتی مادر کانادا شکوفان خواهد شد

وقتی نزدیك سالن ورزش محمد رضا شاه رسیدم ساعت از ۵ بعد از ظهر گذشته بود ، فکر میکردم توفیق دیدارهای نخستین شب مسابقات بزرك انتخابی تیم ملی کشتی ایران را که مردان برگزیده آن از سیزدهم تیرماه در کانادا مسابقات جام جهانی را آغاز میکنند از دست داده‌ام و باید مثل روزهای دوردرشمار هزاران تماشاگر مشتاقی باشم که پشت درهای بسته ، بفریاد تماشاگران داخل سالن دلخوش میکنند و با طوفان آنها آرام از دست میدهند .

ولی از آن همه هیاهوی گذشته خبری نبود گروهی اینجا و آنجا جمع بودند و من با آرامش فراوان به سالن راه یافتم ، سالن زیبائی تازه‌ای گرفته بود ، پس از سالیان درازیکنواختی ، رهبران ورزش سالن را دگرگون کرده بودند، همه چیز نووزیبا شده بود ، دو تشك « اسفنجی » با روکشهای پلاستیکی دورنك کف سالن برق میزد و مردان صاحب‌نام و چهره های نو رسیده کشتی دیارما رو در روی یکدیگر با عضلاتی جوان بیدار بهم می پیچیدند ، وصحنه های دلپذیری از مبارزاتی اصیل بنمایش میگذاردند ، ولی از آن جوش و خروش ، از آن هیجان و غوغای گذشته خبری نبود .

بعضی وقتی ناخوداگاه گروهی فریاد میکشیدند و زمانهای درازی هم تماشاگران ، بی تفاوت روی‌تشك خیره‌میماندند .

### * روزهای پرفروغ گذشته

بی‌اختیار بروز های دور کشیده شدم ، روزهای پرفروغ کشتی ، روزهائی که کشتی گل سرسبد ورزش دیارما بود ، غرور ملی ما و چهره جوانانمان از برکت مردان افتخار آفرین این ورزش در سرزمینهای دور رنك میگرفت و طنین سرود ملی کشورمان به اوج میرسید ، روزنامه‌ها و مجلات پر بود از عکسها و پاورقی زندگی قهرمانان افتخار آفرینمان ، پسرها سعی میکردند ، مثل آنها راه بروند و لباس بپوشند و دخترها آرزو داشتند برخوردشان با آنها با لبخندی همراه باشد ، نیمه شبهای سرد زمستان و بعد از ظهرهای گرم تابستان ، خلق مشتاق کشتی ، سالن ورزش محمد رضا شاه را بافریاد و خروشش بلرزه میاوردند ، در آغاز و پایان هر سفر ، فرودگاه را زیر قدم قهرمانان گلباران میکردند و در هر کوی وبرزن برای پیروزی جوانان وطن‌پیر زنهاوپیرمردها دست‌بدعا بر میداشتند و جوانترها بحث و گفتگو میکردند.

### * دو دوره بحرانی درکشتی ایران

ولی حالا ، باوجود همه تلاش دستگاههای ورزش فعلی‌و تدارك و امکاناتی که برای این ورزش بوجود آورده‌اند ، از آن غوغا و هیجان خبری نیست !

کشتی‌ما دودوره بحرانی را پشت‌سرگذارده یوکوهاما در ۱۹۶۱ و منچستر در ۱۹۶۵ و در این دودوره ، که بدنبال یك پیروزی سرگیجه آور و مدالهائی پس زیبا و طلائی رنك حسادت چشم « مهربان » مسئولین وقت را تارکرده‌بود،واقعیت ورزش فراموش شد ، صفا ، خوش طینتی و راستی از میان رفت ، هرکس میخواست در سایه « من » بودن ، از مزایای « من بودن »بهتر بهره‌گیرد و همین نابسامانی سبب شد که آرام ، آرام ، آنچه میتوانستیم داشته باشیم ، از دست بدهیم .

دستگاه تازه ورزش ، وقتی رسید که بعد از سال درخشان منچستر ، این « من »ها تاروپود کشتی را زده بودند ، در دهلی‌نو سوم شده بودیم و سال قبل در تولیدو چهارم ، حاصل تمام افتخارات این دو سال مدالهای طلای عبدالله موحد بود با دو مدال برنزبرای ابوطالب طالبی و دو مدال برنز برای ابوالفضل انوری و حسین تهامی

### * فدراسیونهای بی‌ثبات

فدراسیون کشتی مثل تمام فدراسیون های دیگر ثبات نداشت، کم‌کم ورزش پیشگی مد روز شده بود، راستی و دوستی راه خود رابه کژی وبلیدی داده بود، روسای سازمانهای ورزش سعی میکردند، دراین فدراسیون صمیمی ترین و نزدیکترین دوستانشان را داشته باشندو روسای فدراسیونها که میدیدند، اختیارشان در «گرو»چند امضاء یاهیاهوی چند قهرمان است تنهابرای بقای خود تلاش میکردند، سازندگی، تدارك، پشتوانه وبرنامه های لازم فراموش شده بود، درچنین شرایطی فوتبال آرام،آرام اوج میگرفت، ورزش پولساز قرن ما، رهبران بسوی فوتبال گرایش پیدا کردند. امجدیه خاموش، هیجانی‌تازه پیدا کرد وکشتی، کم‌کم موقعیت خودرا از دست داد حالا، باحیات دستگاه تازه ورزش فدراسیون کشتی بقا و ثبات پیدا کرده، برنامه‌ها حساب شده‌و منظم است ، دوران امضاء جمع‌کردن و ملوك‌الطوایفی ازمیان رفته ، قهرمانان بکار خود میرسند ومسئولین به‌کار خود ولی‌بازهم قلبها پاك نشده، مربیان امروز وقهرمانان دیروز دست در

دست هم نگذاشته‌اند تادرسایه این همبستگی، دگرگونی بوجود آورند. گروهی شایسته هنوز پشت خط هستند و جمعی که میان «گود» هستند، کوچکترین راه عبور را بسته‌اند، مسئله بهترها زیاد مورد نظر نیست، چیزی که میتوانیم ازآن بهره‌فراوان بگیریم.

ولی بدون تردید باثبات دستگاه ورزش وبرنامه‌ای وسیع این خواهد شد.

### * نخستین سنك بنای تازه

مسابقات جهانی کانادا مکانی است که فدراسیون کشتی باید درآن آزمایش لیاقت وشایستگی بدهد، زیرا قبل از این دوبار درمیدانهای المپیك مکزیك و مسابقات جهانی آرژانتین، خوب‌تدارك شده، موجودیت خودرابررسی کرده ودستگاه ورزش نیز درهرشرایطی آنرا مدد کرده است، گذشته ازاین دوران آرامی‌را درسایه قدرت‌دستگاه ورزش پشت‌سر گذارده است و اختیارش در «گرو» چند امضاء یاهیاهوی اطرافیان نبوده، بااین همه بگمان ما نباید کانادا را قیاسی برای وضع حاضر و گذشته‌دانست، بلکه این میتواند برای کشتی مانسنك نخست بنائی‌باشد که سقف آن‌درمسابقات کشتی، میدان های المپیك‌مونیخ پوشیده میشود ودراین زمان است که دوراز دوستیها این سنك نخست رااستوار، دقیق وقابل اعتماد باید کارگذارد، طبیعی است که هرقدر آدمهائی بصیر، صاحب‌نام، با معلومات وروشن‌بین رادراین حیات مجدد کشتی بکار گیریم، موفق‌تر خواهیم بود.

### * ورزش پیشگی و کشتی

کشتی ما مدتهاست، دوراز هیجان وتبلیغات بسر میبرد، ورزش پیشگی وتوجه فراوان باشگاهها، تنها به ورزش پولساز فوتبال وتبلیغات عظیمی که دراین راه‌می شود، همه سنگینی ورزشهای پایه چون دوومیدانی ، ژیمناستیك، شناو غیره را روی دوش سازمان تربیت بدنی انداخته است واین تاآنجا پیش رفته، که حتی کشتی نیز آرام، آرام سازندگی درباشگاهها را از دست داده‌است و طبیعی است که دستگاه ورزش قادر نیست زیربار سنگینی این همه فشار به‌تنهائی استوار ماند، از این‌رو است که ما اعتقاد داریم، تلاش خستگی‌ناپذیر و همت وغیرت قهرمانان کشتی ایران دردیدار های جهانی کانادا، میتواند عامل بزرگی برای رسیدن کشتی به‌روزهای اوج باشد، مردم ماچون مردم سراسر گیتی پیروزی، غرورو افتخار را دوست‌دارند، پیروزی تیم کشتی ما علیرغم تمام واکنشهائی که‌برای ورزشهای پولساز میشود، تجدیدحیاتی است، کشتی مجددا درآن به‌اوج میرسد واز اینجاست که حفظ آن روی شانه فدراسیون مربوطه سنگینی میکند، دیدارهای داخلی فراوان، کشیدن چهره های افتخارآفرین چندین بار طول فصل بمسابقات بین‌المللی درکشور و بیداری درهرزمان این موجودیت ازدست رفته را بما بازمیگرداند وچون روزهای دور درهرکوی‌و برزن باردیگر صحبت ازقهرمانان پیروز خواهد شد.

سالهای قبل از ۱۹۶۱ و ۱۹۶۵ هر دو باری که ما جام جهانی کشتی را فتح کردیم ، روزهائی اینچنین یکنواخت داشتیم ولی بعد از آنکه تیم روی قله بلند افتخار جاگرفت، بهار کشتی در دیارمان شکوفان شد ، مردم شهر را آذین بستند ، در خیابانها، زیر قدمهای مردان پیروز خودرا با گلبهای رنگارنك فرش کردند و افسانه این پیروزی سینه به سینه‌گشت قصه زیبای کشتی، ترانه روز شده بود و همه کس در همه جا نام سرداران را بزبان میاورد .

حالا نیز در این دوران سکوت به این معجزه نیاز داریم، معجزه‌ای که مردان ملی پوش ما قادرند ، در سایه آن حیاتی تازه به این ورزش بدهند .

در این بررسی گفتیم کشتی ما دو دوره بحرانی را پشت سر گذارده ، یوکوهاما در ۱۹۶۱ و منچستر در ۱۹۶۵ برای روشن شدن، قصه کشتی را از آغاز می‌خوانیم .

قصه کشتی از آغاز

روزگاری بود که غیر از کشتی ورزش دیگری‌نبود، هرچه بود صفا، گذشت، مردانگی و خوش طینتی بود.

پهلوانان ایران بعد از جنك بین‌المللی دوم، سری میان سرها بلند کرده بودند. فدراسیون کشتی یك‌مقام رسمی شده بود ، لندن نخستین منزلگاه بود، تیم کشتی ایران پس از آن شکست حیرت‌انگیز از تیم ترکیه که خیلی هارا از خواب غفلت بیدار کرد راه لندن را در پیش گرفت تاآز المپیك ۱۹۴۸، درسی گرفته باشد . در این دوره توفیقی بدست نیامد ، گروهی گفتند، ایران با صندلی چرخدار بمسابقات آمد ولی با اینهمه نشان داد‌که طبیعتا فلج نیست و خیلی زود میتواند روی پا های خود بایستد .

پایان دیدار های جهانی استانبول در ۱۹۴۹ برای ما افسانه‌ای تازه داشت ، جمعی که برق ٤ مدال نقره و دو مدال برنز را روی سینه مردان ما دیدند ، گفتند شما یکی از بهترین خواهید بود واین همان چیزی بود که بما حیات بخشید، مربی ترك رفت و ما روی پاهای خود ایستادیم، چیزی که میخواستیم انجام دهیم .

در دیدار های جهانی و المپیك هلسینکی باوجودآن که غول ورزش شوروی نیز بگروه بزرگان پیوسته بود، ما بدون صندلی چرخدار حضور داشتیم .

طلا چه زیباست !

کشتی مظهر شرافت و ورزش اول ما شده بود سرانجام رنك مدال طلا را در مسابقات جهانی ۱۹۵٤توکیو دیدیم ، طلا حه زیباست ... پیروزی در ژاپن و بدنبال آن ورشو قصه کشتی را زیباتر کرد ولی بدنبال این باز یك دوران نزولی داشتیم، تا المپیك رم ۱۹۶۰، که‌غم شکست، کمر ورزش‌مارا هم شکست،۱۹۶۱ در یوکوهاما، آنها که بمعجزه اعتقاد نداشتند ، عملا آنرا دیدند، ایران باه مدال طلا، یك مدال نقره و یك مدال برنز در هشت وزن ٤۱ امتیاز کسب کرده بود ، این پیروزی بجای‌آنکه «مسن» ها دوباره سر بیرون آوردند، کینه، حسد و پاپوش دوزی مجددا شروع شد .

مست از پیروزی و دور از روشن بینی و واقعیت‌وارد تولیدو شدیم ۱۹۶۲، شب پایان تیم فاتح جهان در جای سوم قرار داشت ، ولی سال بعد صوفیه ، ترحم انگیزبود، ۱۳۵ امتیاز همه موجودیت ما بود که عنوان پنجم را به تیم بخشید! همه‌از هم میگریختند وآنها که «من» بودند، زودتر از همه گم شدند ، چشمها بازشد وواقعیت مستی یوکوهاما را از بین برد با اینهمه توکیو در دیدار های المپیك ۱۹۶٤ برای تیم ما با سرنوشتی رقت‌بار همراه‌بود که همگان آگاهند .

تکرار تاریخ!

معجزه بزرك در منچستر رویداد و گروهی گفتند که این تکرار تاریخ است، زیرا «یوکوهاما» نیز بدنبال ناکامی بزرك در بازیهای المپیك رم بود.

این دومین سال حکومت ایران برکشتی جهان بود ۱۹۶۵ ، مهدی‌زاده ـ سیف‌پور ـ موحد مدال طلا گرفتند و صنعتکاران ـ فرخیان مدال نقره و سه تن از این میان‌همان‌مردان‌طلائی «یوکوهاما»بودند، صنعتکاران ـ سیف‌پور و مهدیزاده ؛ ولی دریغ‌که این تکرار تاریخ تکرار زشتی های گذشته را نیز دربرداشت .

قهرمانان بصورت اسناد گرانبهائی درآمده بودند که‌هرکس آنها را دربغل داشت میتوانست بلندترفریاد کند وتندتر راه برود، آنچه فراموش شده‌بود مردم و ورزش بود ... همراهان ازاین سفرها درسی ورزش را باز هم فراموش کرده بودند وباسینه های برآمده وباد در غبغب‌داده فریاد سرداده بودند که این ما هستیم که چنین‌میکنیم، آنها می‌پنداشتند که وجودشان میوه‌های طلادارد !

### * دگرگونی بعداز منچستر

بعداز منچستر باز دگرگونی آغاز شد ،در تولیدوبا یك مدال طلا و سه برنز تیم فاتح جام ، چهارم شد !در دهلی نوسال بعد تنها یك‌طلاو یك برنز داشتیم‌به‌عنوان سومی که سرانجام برایمان رسوائی به‌بار آورد . در چنین شرایطی‌بود که دستگاه تازه ورزش ، مشغول کار شد،به برای تجدید حیات کشتی نیاز به‌یك برنامه وسیع داشتیم ، برنامه‌ای که ازنو به‌سازد ،طبیعی‌است‌دراین راه زمان بیشتر از هرچیز دیگر مورد نیازبود ، محیط کشتی آرامش گرفته ، ازآنهمه «من»ها خبری نیست واگرهنوز گروهی مانده‌اند، در حقیقت بیکاره‌اند ، روزهای‌آرامش راشروع کرده‌ایم ، مکزیکو در بازیهای المپیك ۱۹۶۸ برایمان درخشان‌تر از دهلی نو در دیدار های جهانی بود، موحد وطالبی مدالهای طلا وبرنز خودرا تکرار کردندو سیدعباسی بامدالی برنك مدال‌طالبی به‌این جمع اضافه شد .

۹٤ روز بعداز مکزیکو تیم به‌مسابقات جام هیجدهم در آرژانتین قدم گذارد ، در آرژانتین بازامید ها بارور شد ، دومدال طلا، دومدال نقره ودومدال برنز بدست آوردیم ودر مجموع امتیازات با نیم‌پوئن اختلاف مقابل امریکا سوم شدیم واین درخشانترین سال کشتی بعداز دیدار های منچستر بود .

حالابه‌کانادا قدم میگذاریم ، جائی که‌به‌اعتقاد ما میتواند برای کشتی ایران سنك نخست بنائی باشد که سقف آن در مسابقات کشتی ، دیدار های المپیك‌مونیخ پوشیده میشود ولی ، به‌اعتقاد ما ، دوراز تمام مسائل تیم موجود داورای چنان خصوصیاتی است که معجزه‌منچستر راتکرار کند واین چیزیست که تنها در سایه «خواستن» شکل میگیرد ، خواستنی که افتخارات آن میتواند بار دیگر بهارکشتی رادر دیارما شکوفان نماید .


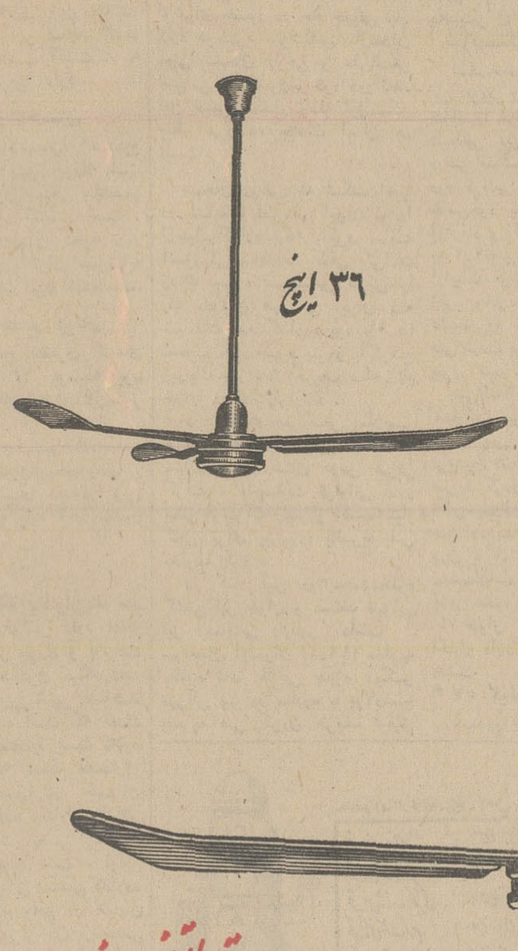


پنکه سقفی همما

موتور با تضمین پنجساله

الکترومهر، اولین کارخانه پنکه سازی در ایران

ترانسفورموتور لامپهای تهاجی همما

بادبزن کادکا

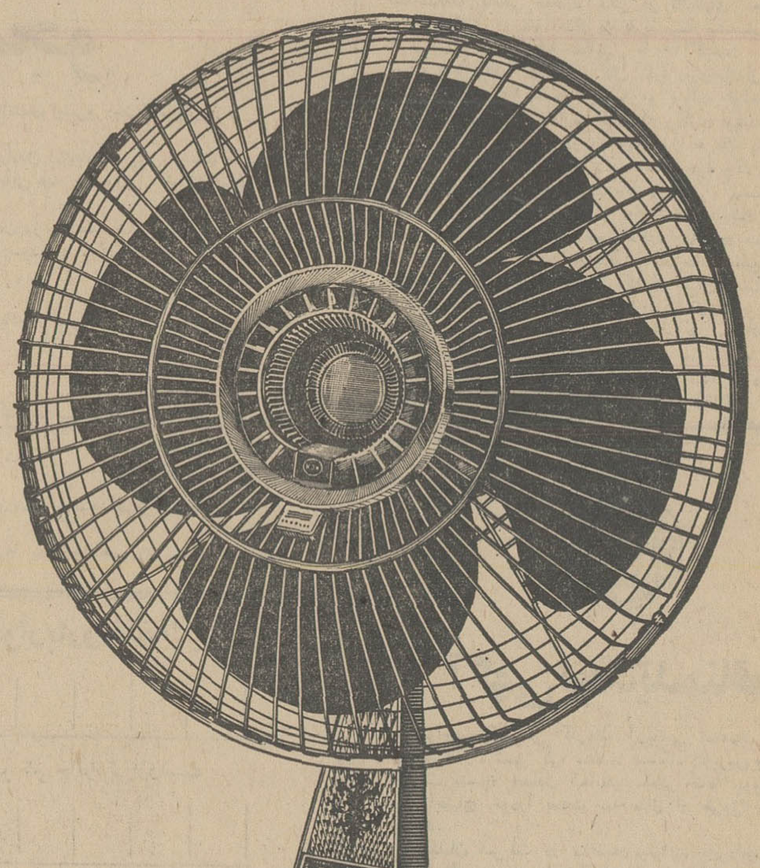

تنها بادبزن برقی دنیا
با این مشخصات منحصربفرد
۱. ساعت برقی
۲. عطرپخش کن
۳. چراغ خواب

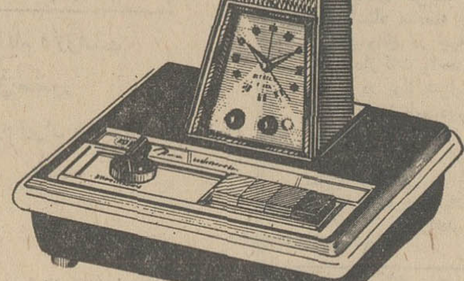

هواکش کادکا

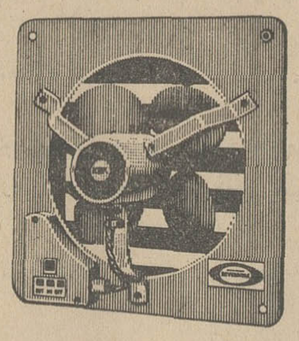

در انواع واندازه های مختلف

نمایندگی انحصاری:
شرکت نسبی محمد عاصمی و شرکاء ـ

مرکز پخش هواکش : مالکی ، دروازه دولت

خیابان بوذرجمهری سرای چیت ساز

KDK

# چهل سال قبل در همین روز

## تقسیم وزارت اقتصاد ملی به سه اداره مستقل تجارت و فلاحت و صنعت

نظر باهمیت شایانی که وزارت اقتصاد ملی مخصوصا پس از وضع قانون انحصار تجارت پیدا کرده است توجه مخصوص ذات همایونی باین وزارتخانه معطوف گردیده و ازنقطه نظر تسهیل جریان امور مربوطه به تجارت و فلاحت و صنعت تسریع اجرائی مقررات مربوط بقانون انحصار تجارت مقرر فرمودند تشکیلات جدیدی در آن وزارتخانه داده شود.

**معرفی حضور اعلیحضرت**

حاج مخبرالسلطنه



یاسائی

فرخ

حکیمی

امروز صبح آقای حاج مخبرالسلطنه هدایت رئیس الوزراء باتفاق آقای میرزا عبدالله خان یاسائی نماینده مجلس شورایملی . آقای میرزاسید مهدیخان فرخ (معتصم السلطنه) معاون وزارت معارف و آقای میرزاعلی اکبر خان حکیمی که در امور فلاحت مشغول بود در قصر سلطنتی حضور اعلیحضرت همایونی شرفیاب گردیده

وبقرار ذیل معرفی شدند :

آقای یاسائی برای تصدی امور کل تجارت . آقای فرخ برای تصدی امور صنایع وآقای حکیمی برای تصدی امور کل فلاحت .

**حضور در وزارت اقتصاد ملی**

سپس آقای رئیس الوزراء باتفاق آقایان مزبور در وزارت اقتصاد ملی حضور یافته بدوا اداره فلاحت وسپس اداره جواز واردات و اداره امور کل اقتصاد رابازدید نمودند و آقایان را بشرحی که فوقا ذکر شد بسمت‌های معینه معرفی نموده واز همان ساعت آقایان مشغول بکار شدند .

هریك از ادارات سه‌گانه از نظر پیشرفت امورمربوطه تحت نظر مستقیم ومستقل آقایان اداره خواهد شد و آقای رئیس الوزراء ضمن معرفی این قسمت رامتذکر شدند که حسب الامر ملوکانه هریك از ادارات تجارت . فلاحت. و صنعت بطور مستقل از یکدیگر جداوامور مربوطه آن تحت نظر مستقیم آقایان انجام خواهدشد.

**حق شرکت در جلسات مانند وزراء**

آقایان روسای ادارات سه‌گانه تجارت و فلاحت و صنعت مانند وزراء حق حضور در جلسات هیئت وزراء را خواهندداشت و همچنین حق حضور در جلسات علنی پارلمان را نیزپیدا خواهند کرد و هریك در حدود خود سمت معاونت وزارت اقتصاد ملی یا معاونت شخص رئیس الوزراء را دارا خواهند بود

**پوروالی بجای دیبا**

پس از آنکه آقای رئیس الوزراء آقای یاسائی را بسمت تصدی امور کل تجارت معرفی نمود آقای یاسائی رئیس کل تجارت آقای پوروالی رابجای آقای ثقة الدوله دیبا برياست اداره جواز واردات معرفی نموده و درهمان موقع شروع بکار کردند.

**کناره گیری از مقام وزارت**

سمیعی

آقای مدبرالدوله سمیعی کفیل و آقای صمصام الملك بیات معاون وزارت اقتصاد ملی از مقام خویش کناره‌گیری واستعفاء نمودند .

**رئیس الوزراء در تبادل افکار**

آقای رئیس الوزراء پس از اجرای مراسم معرفی آقایان روسای دوایر سه‌گانه دراطاق وزارتی حضور یافتند ودرباب تشکیلات جدید و تقسیم وزارت اقتصاد به سه اداره مستقل تامدتی بعد از ظهر مشغول تبادل افکار بودند .

**امتحانات نهائی مدرسه نظام**

مهران

امروز امتحانات نهائی مدرسه ابتدائی نظام در مدارس کل نظام باحضور ممتحنین که از طرف وزارت معارف تعیین شده‌اند تشکیل گردید . آقایان ممتحنین عبارتند ازآقای میرزا محمود خان مهران و میرزا محمد خان پورسینا .

**قبول‌شدگان دوره دوم متوسطه**

تعداد قبول شدگان دوره دوم متوسطه مدارس ذکور پایتخت در هذه السنه بقرار ذیل می‌باشد :

ازمدرسه تدین قبولی ۵ نفر تجدیدی دونفر ـ امریکائی علمی یك نفر ـ ثروت ۳۴ نفر تجدیدی ندارد ـ معرفت ۷ نفر یك تجدیدی متفرقه یك نفر ـ امریکائی ادبی ٤ نفر و یك تجدیدی ـ مدرسه علمیه ۱۳ نفر قبولی دونفر تجدیدی ـ مدرسه شرف ۳۱ نفر قبولی یك نفر تجدیدی .

قبولی مدرسه دارالفنون درقسمت ادبی ۳۹ نفر قبول و ۷ نفر تجدیدی در قسمت علمی ۳۶ نفر قبول و ۱۲ نفر تجدیدی .

در قسمت ادبی از تمام مدارس آقای میرزا حسین شهیدی ازمدرسه دارالفنون رتبه اول شده است .

جمع کل قبول شدگان دوره دوم متوسطه که باخذ دیپلم نایل میشوند ۱۴۰ نفر می‌باشند .

**اعلان مزایده یك قریه**

قریه قمی آباد موقوفه مدرسه خان مروی ازاول سنبله هذه السنه سیصد وده بدون شرط آفت و باتادیه هر ماه دویست و پنجاه تومان جهت مصارف مقرره معمولی پنجساله به مزایده اجاره داده میشود ، طالبین پیشنهادات خود را در ظرف ده روز جهت حقیر ارسال دارند . آشتیانی

**مراجعت شهنازی**

شهنازی

آقای عبدالحسین خان شهنازی پس از دوماه مسافرت بمرکز مراجعت و کلاس موسیقی شان کمافی السابق دائراست . میدان بهارستان . کوچه جنب کمیسر دولت .

(نقل از اطلاعات ۱۶ خرداد ماه ۱۳۱۰)

# تهران تقریبا شبیه پاریس است

علیرضا شیروانی

انتقاد

هر دو چیز که از نظراتی با یکدیگر قدر اشتراك و وجه تشابه داشته باشند با یکدیگر شبیهند ، البته هر قدر وجوه تشابهشان بیشتر باشد شباهتشان هم بیشتر است ... در ریاضیات اصطلاحی است که گفته میشود «دوشئی متساوی باشئی سوم یا یکدیگر مساویند » و اگر بجای کلمه مساوی کلمه مشابه گذارده شود چنین میشود « دوشئی متشابه باشیئی سوم یا یکدیگر مشابهند » این فرمول ریاضی از چند نظر در باره پاریس و تهران مصداق دارد مثلا پاریس مرکز کشوری است، تهران هم مرکز کشوری است پاریس دانشگاه دارد ، تهران هم دارد . پاریس موزه دارد، تهران هم دارد . حتی پاریس بنگاه پاستور دارد که پاستورش فرانسوی است تهران هم برای آنکه دست کمی از پاریس نداشته باشد با آنکه پاستوری نداشته ولی بنگاه پاستور را درست کرده است . فقط یك اختلاف جزئی بین تهران و پاریس هست و آن وجود «اگو» است که پاریس دارد و تهران فاقد آنست و ازین حیث تهران یك نمره کم می آورد ولی نگارنده بطرزدیگری آن نمره را بنفع تهران جبران میکنم .

آنان که «اگو» را دیده و یا در جا هائی خوانده‌اند میدانند که «اگو» دستگاهی است جهت جمع آوری و دفع فضولات و زواید انسانی که خود بخود بدون تماس دست وفعالیت اشخاص از محیط اجتماعات بنقاط دور دست سرازیر میشود . خوشبختانه دستگاههای «اگو» گذشته از دفع فضولات بصورت معبر زیر زمینی هستند که بکار بسیاری چیزها میخورند . «اگو» چون شامل مجرا های فراخی است که فضولات تا نیمه در آن جریان داشته و نیمه فوقانی آنها خالی است لذا از نیمه باقیمانده استفاده کانال های برق و تلفن و غیره میشود بدینطریق که همواره با قایقهای مخصوصی که در روی فضولات شناور است متخصصین و کارگران با استفاده ازماسکهای مخصوصی کار سیم کشی و کم و زیاد کردن آنها را انجام میدهند و دیگر ضرورتی نیست مانند شهرهای فاقد اگو که یك روز اسفالت را بسازند وروز دیگر جهت ترمیم لوله زمین را کنده و بقولی ملانصرالدینی کار نمایند . چون مقاله ، مربوط به پاریس است لذا از اگوی پاریس بحث میشود . اگوی پاریس قدیمی ترین اگوی جهان است غیر از شهرهای کوهستانی ژاپن که بسبب فقدان خاك از زمانهای گذشته ترتیبی داده شده که فضولات وسیله اگو هائی بدریا می ریزد و در چین هم اگوهای بسیار قدیمی دیده میشود ولی هیچیك بهداشتی نیست مگر اگوهائیکه بعدا ساخته شده است و بهر صورت هیچکدام قدمت اگوی پاریس را ندارند. اگوی پاریس چون قدیمی است آلات و ادوات و پمپاژو سیمون اگو های امروزی را ندارد بلکه کلیه عملیات بوسیله فشار آب انجام میگیرد وبدین جهت آب زیاد مصرف شده دچار کمبود آب می شوند و ناچار باید بوسایلی این کسری را جبران بنمایند. آنان که شیمی میدانند .

مسبوقند که هر شئی مرکبی را میتوان در آزمایشگاه تجزیه نمود و بالعکس نیز با ترکیب چندشئی مفرد ترکیب بذیر میتوان شئی واحدی بدست آورد والبته در این صورت خواص اشیاء مفرد با خواص اشیاء مرکب مغایر است مثلا همین آب معمولی . همه می دانند که آب از دو عنصر اکسیژن و ئیدرژن ترکیب یافته بانضمام مختصری املاح دیگر . اگر مقداری آب را در سماور معمولی بریزیم و ساعتی آنرا بجوشانیم دیده میشود که بخاراتی متصاعد شده پس از مدتی سماور خالی از آب شده فقط مختصری مواد دیگر بدپوواره سماور می ماسد که به آن گچ سماور میگویند و حال اگر بجای سماور این عمل در کلابیك یا فرغ و انبیق « گلابگیر» انجام پذیرد .از لوله آن آب خالص بدست می‌آید که به آن آب مقطر گفته میشود از این فعل و انفعالیکه همه روزه در آزمایشگاه سماوری خود مشاهده می نمائیم این نتیجه گرفته میشود که گرچه محتویات داخل اگوها مخلوطی از بد ترین چیز ها است ولی وقتی در آزمایشگاه ها و کارخانجات تحت فعل و انفعالات فیزیکی و شیمیائی متحول شدند دیگر از آن مخلوطهای اگوئی خبری نیست بعبارت اخری فضولات پس از خروج از شهر بمحل مناسبی میرسد که در آنجا بوسیله چنگال ها و آلاتی خورده کهنه های ملوث را جمع آوری وپس از دخول بکارخانه و استریل شدن مقواهائی تمیز میشوند و کاغذ پاره های آنچنانی نیز پس از همین جریان کاغذ سفید میشود و قوطیها و آهن پاره ها در کارخانه ذوب فلزات روبوش اتومبیلهای شیك می شود و هکذا چربیها که دیگر از بد ترین و مشمئز ترین محتویات اگو است صابونی میشود که خود پاك کننده است و مازاد باقیمانده بصورت کود های قالبی در می آید که آنها هم ریخت و قواره بدی ندارند و دست آخر مایعی میماند ممزوج با مقداری اوره که در آمونیاك و نوشادر سازی به کار رفته و فقط آب میماند که پس از تقطیر واضافه شدن مقداری املاح لازم مجددا داخل لوله ها شده و بخورد مردم داده میشود و باکی هم نیست و اگر شك دارید سری به پاریس بزنید و اگر وقت ندارید بیکی از آزمایشگاه های تهران سری زده و از لابراتین آن همین سئوال را بنمائید تا او شما را قانع سازد . و اما اگو نداشتن تهران و طریقه جبران کسری نمره از پاریس : در تهران هرکس در خانه‌اش مستراحی دارد که فضولات بزیر زمین مدفون میگردد و از نو چاه دیگری حفر میشود . ازطرف دیگر باز هر کسی هم در خانه‌اش از آب لوله کشی استفاده مینماید و این آبها هم بزیر زمین میروند و مورد حاشا نیست . ولی کسی تاکنون فکر نکرده که این دو شئی متضاد مثل « آتش و پنبه » یعنی « مدفوعات و آب» بکجا میروند ؟!

آب آزادی عمل دارد و بحکم خاصیت طبیعی سیال و نافذ است و بزیر زمین فرو میرود . مدفوعات را هم که ما خودمان با اختیار وتعمد بزیر زمین فرو میبریم .بعضی‌ها می دانند که هر انسان عادی درسال ۴۳ کیلو مدفوع جامد و ۴۴۰ لیتر ادرار دفع مینماید و برخی دیگر قسم میخورند که هر میلیمتر مکعب مدفوع انسانی معادل شصت هزار الی هشتاد هزار میکرب دارد که همراه آنها با سیل وبا . با سیل دوکخ .باسیل تیفوئید .وبارا تیفوئید و انواع اسهالهای آمیبی وچیزهای دیگری از این قبیل همراه دارد و دسته دیگر عقیده دارند که چون مقدار ازت ادرار پنج شش برابر ازت مدفوع است لذا اهمیتش بیشتر است .

اما آبها هنگام ایفاء وظیفه و فرو ریختن بزیر زمین یك کار دیگری هم انجام میدهند و آن اینست که آب خانه بالائی بنا بخاصیت طبیعی خود در حین عبور در زیر زمین بمستراح خانه پائین تری سری زده و مقداری از بعضی چیز ها را با خود می برد! خوب کجا میبرد ؟ این صحیح است که آب تهران دست کمی از آب رودخانه زاینده‌رود اصفهان ندارد ولی بهیچوجه ادای زاینده‌رودرا نیاورده وبگاو ـ خونی کرمان نمیرود بلکه پس از رفاقت شفاقت آمیز با مستراحها باتفاق محتویات آنها از بستر گرم شنی تهران عبور کرده باخرهای شهرداری. ورامین . گرمسار و خوارو غار میرود و مردمان آنجاها از سرچشمه‌ها ومظهر قناتها و چاهها آب گوارا مینوشند! البته آنها روسائی هستند ولی مردمان بامعرفتی هستند زیرا تهرانیها خورنیستند وملاحظه تهرانیها را مینمایند زیرا پس از مقداری نوشیدن بقیه را صرف آبیاری (سبزیجات ویتامین دار) . گوجه فرنگی. سیب زمینی . خیار . کلم . گل کلم بخصوص (مارچوبه و آندیو) که باید مدتی در زیر خاك سیلو گردمینمایند و سمیه پایتخت را در محصولات لذیذ تقدیم مینمایند !

البته یك موضوع علمی هم هست و آن مبارزه پی گیر همه جانبه موجودات ذره بینی طفیل‌خوار و دعواکن در فاضلابها و منابع فضولات و مدفوعات است در زیرزمین و الا گند دنیا رابر میداشت. ولی پاسخ آن چنین است که مدفوعات و فضولات بعلت آنکه در زیرزمین با اکسیژن سروکار ندارند بعبارت اخری آب بقدر کافی دراختیارشان نیست لذا از جنك وجدالهای طبیعی درامانند و بوپژه چون سوای میکربهای ذره بینی موجودات ریزتری هم هستند که با ذره بین هم دیده نمیشوند بطوریکه از «صافی کورنوزم» جناب دکتر کنج هم میگذرند و بزبان ساده‌تر از کاسه چینی قابل عبورند و راه هم امن وامان و شیب هم زیاد است لذا بسهولت و بسرعت از ورامین سر در میاورند . چون ممکن است از خواندن این حقایق تلخ و مزه‌های ناگوار دیگر گروهی دچار چندش شده باشند لذا نگارنده حکایت شیرینی که مربوط بباسیلها است مینگارم : یادم است در وبای سال ۱۳۱۸ که مرزهای شرقی و جنوب شرقی ایران تحت انضباط و تحدیدات قرنطینی درآمده بود آقای علی‌اصغر حکمت وزیر کشور بود که بهداری کل هم جزوش بود و اکیپ های مبارزه و قرنطینی در مرز افغانستان یعنی نه و نهبندان با جدیت مبارزه میکردند . چون موضوع خیلی مهم بود و بدستور شاهنشاه فقید باید در ایران موردی از وبا دیده نشود لذا کمیسیون مستمری مرکب از پزشکان عالیقدر و مجرب آنزمان دربهداری کل تشکیل میگردید و همه در فعالیت بودند ، تاحدیکه بدستور حکمت که رئیس این کمیسیون بود قرار شد باسیل وبا را در ایران تهیه نمایند و یا اساسا از نظر علمی لازم بود چنین شود تا مردم واکسینه شوند . این وظیفه را دکتر مشعوف انجام داد و در ازاء تشویق از نامبرده دکتر لقمان الملك که خواسته بود جهت رفع خستگی اعضای کمیسیون مزاحی کرده باشد گفت نام این واکسن ( باسیل مشعوف ) گذارده شود ، مانند (باسیل دوکخ) خوب معلوم بود هر کس میخواست وبا بگیرد باید (باسیل مشعوف) بخورد !

البته خوانندگان وقتی از اهل فن پرسش نمایند درك خواهند نمود که بچه چیز خواهند نمود که بچه چیز (باسیل گفته میشود ! این موضوع باعث خنده شدید اعضای کمیسیون گردید و دکتر مشعوف هم از برخورداری چنین امتیازی مشعوف ترشد.

رئیس کمیسیون که شیرازی بود باطنا میل نداشت ازاین خوشمزگی تبریزی عقب بماند لذا مطلب را بخاطر سپرد تا در فرصتی مناسب باابراز مزاحی در باره باسیل بقول اصفهانیها مزه‌ئی بیندازد . در آنزمان دست دولت برای اعطای فوق العاده‌ها ماننداامروز باز نبود لذا همواره کارمندان از ماموریت رفتن طفره میرفتند . اتفاقا روزی مرحوم البرزی گارگزین بهدار یکل گزارشی بعرض ریاست کمیسیون رسانید که پزشکان در هوای گرم با حقوق ثابت حاضر برفتن ماموریت زابل و زاهدان جهت مبارزه باوبا نیستند . این گزارش فرصتی بجناب حکمت دادو ایشان در ذیل گزارش البرزی نوشت (باسیل میخورند که نمیروند) و بدون آنکه خودش بخندد و نگارنده هم که در دست راست پهلویشان نشسته بودم چون دزدکی خوانده بودم از ترس جیك نزدم و لذا بدوا در وضع کمیسیون تغییری مشاهده نگردید . اما بنا بروش معمول که اعضای کمیسیون صورت جلسات را امضا مینمودند رئیس کمیسیون گزارش گذائی را یواشکی جلوی دکتر لقمان الملك لغزانید و به ترتیب بدست مرحوم دکتر حکیم الدوله . دکتر جواد آشتیانی. مرحوم دکتر بزرگمهر و دو نفر دیگر و آخر سر بدست دکتر کاسمی رسید که چون از نظر قد و سن از سایر دکترها کوچکتر بود طاقت نیاورده شلیك خنده را سر داد و کمیسیون از شدت خنده منفجر شد بحدیکه مرحوم دکتر نامدار که آنوقت سروان بود و دم در بحال خبردار ایستاده بود از اطاق خارج شده تا دلش خواست قهقهه زد و نگارنده هم که ظاهرا از آن گزارش و دستور رئیس کمیسیون خبر نداشتم و نباید بخندم از شدت خنده بزیر میز افتاده وروده بر شدم .

علیهذا اولا مزه حکمت بر مزه لقمان الملك چربید و ثانیا از آن ببعد پزشکان از ترس خوردن باسیل قبل از صدور حکم بزاهدان رفته و در (خارخون) منزل می گزیدند این بود طرز برخورد مردمان سی‌واند سال قبل در قبال باسیل ولی اکنون ملت بقدری شجاع شده‌اند که باسیل میخورند و راست راست راه میروند .

# مسائل روز از نظر خوانندگان اطلاعات

## مشکل برق

شرکت برق منطقه‌ای تهران اعلام کرده است که برای اصلاح قسمت‌هائی از تاسیسات مرکزی برق که بعلت کثرت کار و طول مدت استفاده خراب شده و دارای نقص فنی است ناچار است باربرق را کم کند وبتدریج قطعات لازم را تعویض کند و باین ترتیب هر روز بمدت چند ساعت برق قسمتی ازشهر قطع میشود .

قطع برق در دنیای کنونی و در هوای گرم تابستانی یك چیزی شبیه قطع زندگی آدمی است . در زمانی که بسیاری ازاحتیاجات با استفاده ازدستگاه های برقی تامین میشود ونتیجه نبودن برق از کارافتادن دستگاه هائی مثل کولر ، پنکه ، روشنائی ،رادیو و تلویزیون و ازهمه مهمتر یخچال و ازاین قبیل لوازم است ، ارزیابی نبودن برق ممکن نیست مگر اینکه این بلا بسرانسان نازل شود .

صبح روز پنجشنبه یکی‌دو نفر از رفقا باریش بلند باداره آمده بودند و وقتی اعتراض دوستان را شنیدند فریادشان بلند شد که ای بابا تمام گرفتاریها زیر سر برق است، امروز برق نداشتیم و درنتیجه ریش تراش کار نمی‌کرد ...

بهر حال ماجرای برق در این روزها ازاین قرار است و آدم نمی‌داند چه باید بکند ! مسئله برق سالها است که همیشه بصورتی درتهران وجود داشته وگاه مردم را ناراحت کرده است .

تصور نکنید که فقط نبودن برق اسباب زحمت است ،بلکه بدرددل حقیر برسید که بودن برق هم ایجاد زحمت میکند! دلیل آنرا برایتان میگویم .

برق منطقه ما که کلبه حقیر درآن قرار گرفته ،سرشبها آنقدر ضعیف است که نه‌تنها تلویزیون نمی‌تواند کار کند بلکه بقول معروف باید شمعی برداشت و بدنبال نور برق گشت .

وجود چنین برقی اگر برای مامردم زیاد مشخص نباشد ، حداقل برای خود آقایان مسئولین برق روشن است که هرلحظه میتواند چه خساراتی ببارآورد وکار دستگاه های برقی را مختل سازد .

دراین وانفسای برق این سئوال پیش می‌آید که مگر این برق فقط در تهران ما وجود دارد ؟ مگر در کشورهای مترقی سیم و مقره و شبکه خراب نمیشود که همیشه برق منظم و مرتب کار میکند ؟

**همایون فروزان**

## اطلاعات مردم

**رفع نقص شود**

۳۱۱۰۸۰

چند روز است که تلفن های خیابان های حریرچیان منشعب از انتهای خیابان ژاله از کار افتاده است و جالب اینست که شماره ۱۷ که مربوط به رسیدگی میباشد آنهم جواب نمیدهد ، تقاضا میشود شرکت تلفن نسبت به رفع نقص تلفن‌های این خیابان اقدام کند .

تلفن‌دار

**بشکه خیابان کاشف‌السلطنه**

در خیابان کاشف‌السلطنه منشعب از چهار راه سیدعلی دو اغذیه فروشی قرار گرفته که مشترکا یك بشکه کنار خیابان گذارده‌اند و زباله ها را در این بشکه می ریزند . وقتی شب میشود سگها و گربه ها بطرف این بشکه حمله میکنند و تا صبح وارونه کردن بشکه و غلطاندن ان روی زمین سرو صدا ایجاد میکنند ،درپاره‌ای مواقع نیز یکی از سگها به‌داخل بشکه میافتد و تا صبح‌در تلاش خارج شدن سرو صدا میکند ، با این تفصیل از شهرداری ناحیه تقاضای رسیدگی داریم .

**بیوك بهروزی**

**خاکروبه میریزد**

۳۱۱۰۸۰

در خیابان ارم منشعب از میدان تجریش، یك رستوران

**درچه تاریخی میسر است**

در سوم مهر ماه سال ۱۳۴۵ ودیعه تلفن را تحت فیش شماره ۸۶۹۳۵ پرداخت کرده‌ام و تاکنون که حدود چهار سال میگذرد هنوز تلفن مزبور را نگرفته‌ام ، تقاضا دارد شرکت تلفن تاریخ دقیق واگذاری تلفن این فیش را مشخص کند.

پرویز غفاری

۳۱۱۰۸۰

**همه روزه از ساعت ۶ تا ۷ بعد ازظهر نظرات شما را منعکس می کند**

## اطلاعات مردم

**مجسمه‌ها راتمیز کنید**

۳۱۱۰۸۰

مجسمه های زیبا و تابناك میادین تهران با فرا رسیدن فصل تابستان خاك گرفته است ، لذا میخواستم از شهرداریهای نواحی مختلف تهران درخواست کنم که دستور دهند این مجسمه‌ها را حداقل ۱۵ یا ماهی یکبار شستشو دهند .

زین‌العابدین فرهادی ـ افسر بازنشسته شهربانی

**بوی نامطبوع**

۳۱۱۰۸۰

ساکنین کوچه بنفشه‌واقع در خیابان شمیران ایستگاه مینا از بوی کود حیوانی میدان اسب‌دوانی ناراحت هستند ، لذا تقاضا دارند دستور داده شود که محل مزبور نظافت دائم شود تا تولید بشه و مگس هم نگردد .

بهروز مرادیان

**بودجه موسسه توان‌بخشی**

پنج تن از نابینایان کارگاه موسسه تعاونی «توان بخشی» طی نامه‌ایکه به‌روزنامه ارسال داشته‌اند، یادآوری کرده‌اند که چند سالست در این موسسه بسمت کارگر مشغول خدمت میباشیم و از اینکه دولت چنین موسسه‌ای را بنیاد نهاده متشکریم ، ولی اخیرا شنیده میشود که بعلت ضیق بودجه می خواهند بخدمت ما کارگران خاتمه بدهند، از آنجائیکه همیشه مسئولین امور توجه مخصوص نسبت باین طبقه مبذول داشته‌اند ، تقاضا داریم دستور دهند باتامین بودجه این موسسه از اخراج ما نابینایان کارگر جلوگیری فرمایند .

مهراعضای نابینایان : گورگن قدیمیان ، غلامحسین سالاروند ، ذوالفقار معوری ، آرمنك باروني، بارسق طهماسبیان

**تکلیف اراضی ما چه‌میشود؟**

همیشه قانون و مقررات مملکتی حافظ منافع مردم بوده و میباشد، لذا بایستی مقامات مسئول درتامین وحفظ منافع مردم کوشا باشند و جز اینهم انتظاری ندارند ، ولی چندی قبل اداره امانی شهرداری (حدود سه سال) اراضی عده‌ای از مردم را که بیست سال پیش خریداری کرده‌اند وامروز میخواهند دراین اراضی برای خود سرپناهی بسازند در اختیار خود گرفته است وپس از مراجعات مکرر هنوز جواب قانع کننده‌ای دریافت نکرده‌ایم وهمیشه جواب «دردست اقدام» است گرفته‌ایم لذا تقاضادارد هرچه زودتر شهرداری نسبت به آزاد کردن اراضی مالکین مجید جنب اراضی ابراهیم آباد اقدام لازم معمول دارد .

مالکین زمینها

**چرا نرسیده است**

۳۱۱۰۸۰

البته کار اداره پستخانه مبارکه با سایر کار هائی که حتی در کشور خودمان انجام میگیرد قابل مقایسه نیست ، چه رسد که بخواهم از کار های فضائی سایر کشورها مثال بیاورم .

بهر صورت مدت دو هفته است که از پستخانه تهران دو نامه را به خیابان شاهپور که فاصله‌اش پنج کیلو متر است فرستاده‌ام وهنوز نرسیده است ، میخواستم بدانم چرا؟

خلیل بهرامی

# جدول کلمات متقاطع

شماره ۴۲۴۸

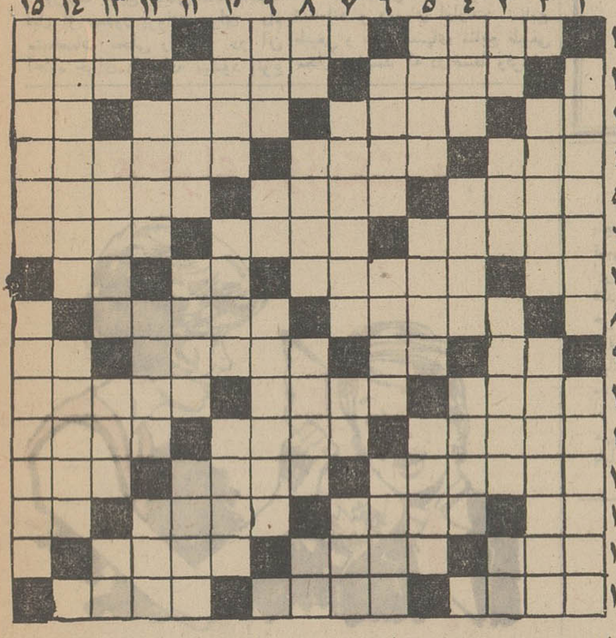

افقی : ۱ـ ازمردان مذهبی است چون عمامه برسر نهاده ـ نوعی پارچه باشد ـ کوهی که یونانیان عهد باستان آنجا را مرکز تجمع خدایان می‌دانستند ۲ـ ماهی در سال عربی ـ یکی ازحواس پنجگانه ـ فلز پست ۳ـ خوردنش مرگ آورد ـ کسی که حافظه‌ای قوی داشته باشد ـ گسترانیده ـ صورت ٤ ـ برآن استراحت کنند ـ پخش و قسمت کننده ـ آنچه بادیگری دوری و تفاوت داشته باشد ۵ـ کوی و برزن ـ اینهم تبعیتی براو وارد شده ـ خوشرو و گشاده رو ٦ـ پشت سرهم آمدن ـ کمیسیون تحقیق قتل کندی ـ بنیان گذار ۷ـ اشاره بدور ـ می خوانندشان و مشاعره می‌کنند ـ تصدیق انگلیسی ـ معمولا بعداز باران پدید می‌آید ۸ـ ماهی درسال فرنگی ـ شهری در جنوب ۹ـ خاك کوزه‌گری ـ وقتی که بیاید همه را شامل شود ـ زمان و فرصت دادن ـ بوی ماندگی ۱۰ـ نوعی کشتی که در از میان بردن ـ پرده‌در و فحاش ـ خراسان متداول است ـ فلات و واحدی در طول خارجی ۵ـ مادر بیابان ـ ملامت کننده ۱۱ ـ گرامی عیسی نبی ـ آشش معروف نام صدراعظم فقید آلمان ـ اکنون است ـ رزق وروزی ٦ـ هرآلتی که انواعش رانوبرانه می‌آورند ـ دروازه شکم ۱۲ـ دزدیده کاری کردن ـ میگویند خانمها یکی کم دارند !ـ آهنیش بر سنك نرود!۱۳ ـ تکرار کنید تانوعی رقص خارجی گردد ـ قبل از اسلام زنده بگور می‌شد ـ کسی که منکر وجود خدا باشد ـ از اعضاء بدن ۱٤ـ رودی در مرز ـ خطی در هندسه ـ پیلش را کسی حریف نشود ۱۵ـ از کلمات سئوال ـ درخشان و نورانی ـ آب صاف .

عمودی : ۱ـ برخوردار شدن و بهره‌جستن ـ صدای بهم‌خوردن شمشیر ۲ـ پرو مملو شده ـ از شعرای باذوق و لطیف طبع قرن نوزدهم فرانسه ۳ـ یکی ازنزدیکان ـ از حروف انکار ـ لباسش رابیشتر ورزشکاران پوشند ـ مثل ومانند ٤ـ از میان بردن ـ پرده‌در و فحاش ـ واحدی در طول خارجی ۵ـ مادر گرامی عیسی نبی ـ آشش معروف نام صدراعظم فقید آلمان ـ اکنون انواعش رانوبرانه می‌آورند ـ دروازه شکم ۱۲ـ دزدیده کاری کردن ـ میگویند خانمها یکی کم دارند !ـ آهنیش بر سنك نرود!۱۳ ـ تکرار کنید تانوعی رقص خارجی گردد ـ قبل از اسلام زنده بگور می‌شد ـ کسی که منکر وجود خدا باشد ـ از اعضاء بدن ۱٤ـ رودی در مرز ـ خطی در هندسه ـ پیلش را کسی حریف نشود ۱۵ـ از کلمات سئوال ـ درخشان و نورانی ـ آب صاف .

برای درمان درد تجویز کند ـ بسیار زاینده ـ موی گردن‌نشین ۱۳ ـ طایفه‌یی در ایران ـ مردمان بی‌چیز و کس !ـ از فیزیکدانان معروف اروپا ـ رمق و توانائی ۱٤ـ کتابی از موریس مترلینك ـ اینرا هم بر روی سن دهند ۱۵ـ به درخت که بزنند میوه‌اش مرغوب‌تر شود ـ هاشم‌بن حکیم به آسمان میفرستاد.

**حل جدول شماره ۴۲۴۷**

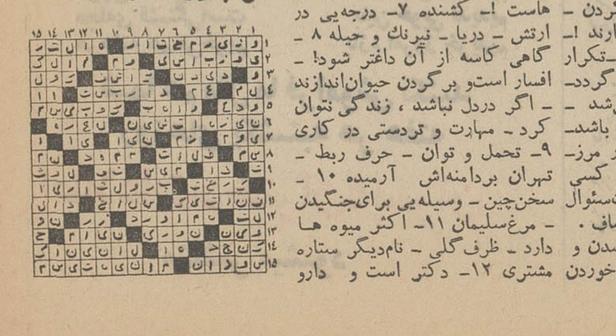

# تقویم اطلاعات

شنبه ـ شانزدهم خردادماه ۱۳۴۹ . اول ربیع الثانی ۱۳۹۰ . ششم ژوئن ۱۹۷۰

**ساعات شرعی**

استخراج دکتر ریاضی کرمانی اذان صبح ساعت ۲ و ۵۷ دقیقه .طلوع آفتاب ساعت ٤ و ٤۷ دقیقه .ظهر شرعی ساعت ۱۲ و ۳ دقیقه . اذان مغرب ساعت ۷ و ۳۵ دقیقه .

**برنامه اول**

**برنامه امشب**

۱۷-۳۰ اسلاید و موزیك
۱۸-۰۰ اعلام برنامه
۱۸-۰۲ خلاصه اخبار
۱۸-۰٦ کودکان : کارتون بازی بازی . چکار کنم .
۱۹-۰۰ نوجوانان : مجله هفتگی نوجوانان
۱۹-۳۰ دنیای یك زن
۲۰-۰۰ مسابقه ی سابقه
۲۰-۳۰ مشروح اخبار همراه با اخبار های خبری
۲۱-۰۵ محله پیتون «۴۰۵»
۲۱-۳۵ محله پیتون «۴۰٦»
۲۲-۰۰ پخش مسابقات فوتبال جام جهانی

**برنامه سیمروز یکشنبه**

۱۲-۱۵ اسلاید و موزیك
۱۲-۳۰ اعلام برنامه
۱۲-۳۱ فیلم مستند
۱۲-٤۵ فیلم کاپیتان نایس
۱۳-۱۵ پیتون پلیس ۱۱۹
۱۳-٤۵ اخبار نیمروزی
۱٤-۰۰ موسیقی ایرانی
۱٤-۱۵ اختاپوس

**برنامه دوم**

**برنامه امشب**

۱۸-۳۰ آهنگهای روز همراه با اسلاید
۱۹-۰۰ اعلام برنامه
۱۹-۰۳ فیلم جاد
۲۰-۰۰ جنك هفته
۲۰-۳۰ مشروح اخبار همراه با فیلم های خبری
۲۱-۰۰ موسیقی ایرانی
۲۱-۳۰ مسابقه برنده نجا
۲۲-۰۰ فیلم روح کاپیتان کرك
۲۲-۳۰ احزاب اخبار
۲۲-۵۰ فیلم دکتر هو

**تلویزیون آموزشی**

**برنامه امشب**

۱٦-۰۰ آهنگها و چشم‌اندازها
۱٦-۳۰ انگلیسی دوره اول
۱٦-۵۰ فیلم آموزشی
۱۷-۰۰ شیمی سال اول
۱۷-۳۰ برنامه ورزشی
۱۷-٤۵ ریاضی سال اول
۱۸-۱۰ برنامه هنری
۱۸-۲۰ پاسخ مسابقه ریاضی
۱۸-۳۵ فیزیك سال اول
۱۹-۰۰ برنامه هنری
۱۹-۱۰ طبیعی سال اول
۱۹-۳۵ علوم اجتماعی
۲۰-۰۰ فیلم داستانی

**تلویزیون آمریکا**

**برنامه امشب**

۱۷-۰۰ جهان باشکوه
۱۷-۳۰ مربی خوب مرد
۱۷-۵۵ برنامه آینده تلویزیون
۱۸-۰۰ اخبار
۱۸-۳۰ برنامه هوائی
۱۹-۰۰ جیم باوی
۱۹-۳۰ دشت سرسبز
۲۰-۰۰ خلاصه اخبار
۲۰-۰۵ قصر هالیوود
۲۱-۰۰ پری میسن
۲۲-۰۰ خلاصه اخبار
۲۱-۵۵ برنامه «قبل از بیل بورد»
۲۲-۰۰ خلاصه اخبار
۲۲-۰۵ فیلم سینمائی

اطلاعات
صفحه ۱۴
شنبه ۱۶ خردادماه ۱۳۴۹
شماره ۱۳۲۰۹

# محصول پسته ایران امسال بی سابقه است

## صادر کنندگان پسته ایران و ترکیه برای تعیین قیمتهای ثابت مذاکراتی را آغاز کرده‌اند

## اقتصادی

محصول پسته امسال بین ۱۷ تا ۲۰ هزار تن تخمین زده میشود و این محصول در هیچ یك از سالهای پرمحصول پسته ایران سابقه ندارد . اگرچه خطرات برای محصول پسته تقریبا از بین رفته ولی هنوز تا بدست آمدن محصول ممکن است آفات صدماتی به پسته بزند در صورتیکه ازاین بابت به محصول پسته امسال صدمه نرسد از پائیز ببعد ، پسته در ایران بقدری زیاد خواهد بود که علاوه بر تامین مصرف داخلی و صدور به امریکا و اروپا و کشورهای عربی مقدار چند هزار تن آن برای مصرف سال ۱۳۵۰ در سردخانه‌ها ذخیره خواهد شد .

معمولا در مورد محصول پسته، یکسال در میان وضع تغییر میکند. درسال قبل محصول کم بود و این کمبود با مازاد ذخیره شده از سال ۱۳۴۷ تامین گردید .

### * بازار آمریکا

بازار تهران درحال حاضر از نظر صدور جنس فعالیتی ندارد ولی در امریکا قریب دو هزار تن پسته موجود است که هنوز بفروش نرفته است . صادر کنند گان پیش‌بینی میکنند که این مقدار موجودی تا آخر فصل بفروش خواهد رفت و در حقیقت از اواسط پائیز بازار امریکا آماده پذیرش جنس جدید خواهد بود. وضع معاملات بطور کلی در امریکا چندان رضایت‌بخش نیست . بی‌پولی در امریکا هم مثل بازار تهران وجود دارد و حتی شدیدتر از بازار داخلی است

رقیب ایران در صدور پسته که باید آنرا تنها رقیب جهانی پسته ایران دانست ترکیه میباشد . ترکیه در سال قبل ، محصول کمی داشت ولی امسال محصول این کشور بسیارخوب است هنوز آمار دقیقی از ترکیه رسیده ولی گفته میشود تولید آن بین ۵ تا ۷ هزار تن خواهد بود .

در این صورت رقابت در بازار امریکا که تنها بازار بزرگ پسته جهان است بین ایران و ترکیه شدید خواهد شد . در چند سال اخیر بین صادر کنندگان ایران و ترکیه توافقهائی روی تعیین قیمت و جلوگیری از سقوط قیمت در بازارهای جهان صورت گرفته که کم وبیش رعایت شده است .

بهمین جهت از هم‌اکنون مذاکرات و تبادل نظر بین صادر-کنندگان دو کشور آغاز شده تا با توجه بمیزان عرضه قیمت‌ها کنترل گردد .

### * قیمت آمریکا

بازارهای دیگر پسته چندان مهم نیست . بازار دوم پسته ایران ، کشورهای عربی است که مصرف سالانه آن بین ۱ر۵ تا ۲ هزار تن است بازار اروپا بسیار محدود است و کل مصرف آن بین ۲۰۰ تا ۳۰۰ تن میباشد قیمت فعلی بازار آمریکا تنی ۱۴۰۰ دلار است

کوشش میشود این قیمت تا فصل نو ثابت نگهداری گردد .

## تاسیس شرکت پس‌انداز ووام مسکن در اهواز

یك شرکت پس‌انداز و وام مسکن بزودی دراهواز تاسیس خواهد شد. مقدمات تشکیل شرکت قبلا فراهم شده بود و برای شرکت در مراسم اولیه آن ، آقای مهندس بهنیا مدیر عامل بانك رهنی ایران روز شنبه گذشته باهواز رفت . درجلسه‌ای که بهمین منظور در دفتر استاندار خوزستان تشکیل یافت چون مقدمات امر از هر جهت فراهم شده بود قرار شد، از طرف بانك رهنی به داوطلبان تاسیس شرکت ابلاغ شود تا سرمایه تعهدی خود رابحساب خاصی نزد شعبه اهواز این بانك واریز نمایند . پس از پرداخت سرمایه اولیه ، اساسنامه شرکت تنظیم شده و هیئت مدیره و بازرسان شرکت انتخاب خواهند شدو سپس به بانك رهنی ایران معرفی میشوند.

این شرکت سپس از وام دراز مدت بانك مرکزی ایران که حدود یك برابرو نیم سرمایه پرداختی میباشد استفاده خواهد کرد و حداکثر این وام یکصد میلیون ریال بابهره ۶ درصد در سال خواهد بود.

## مقررات چرای دام تغییر میکند

*** دامدارانی که بخواهند دامهای خودرا ازمنابع ملی شده عبور دهند باید مراتب را به منابع طبیعی محل اطلاع دهند**

وزارت منابع طبیعی مقررات جدیدی را جهت چرای دام و ییلاق قشلاق دامهای کشور که از مراتع و جنگلها عبور میکنند ، بموقع اجراء میگذارد . بهمین جهت آئیننامه جدیدی تهیه گردیده که پس از تصویب مورد عمل قرار خواهد گرفت .

این آئیننامه مربوط به ماده ۴۴ مکرر قانون اصلاح قانون حفاظت و بهره برداری از جنگلها ومراتع میباشد که در چهار ماده و پنج تبصره تنظیم گردیده است وجهت بررسی نهائی در حزب ایران نوین مطرح است .

مطابق این آئیننامه صدورپروانه چرای دام در منابع ملی شده تابع ضوابط و شرایطی خواهد بود که وزارت منابع طبیعی آنرا تعیین نموده و سپس برای اطلاع کلیه دامداران اعلام خواهد شد .

وزارت منابع طبیعی مکلف است قبل از صدور پروانه چرای دام مشخصات محلی را که در آن اجازه چرای دام داده میشود ونوع و تعداد دامهائیکه برای چرای آنها پروانه صادر میشود باحضور متقاضی پروانه صورتمجلس کند که ازاین صورتمجلس یك نسخه همراه پروانه چرای دام به متقاضی بدهد .

در این آئیننامه شرایط و مقرراتی برای نقل و انتقال دامها از منطقه‌ای به منطقه دیگر درنظر گرفته شده است که از جمله دامدارانی که بخواهند دامهای خود را از منابع ملی شده عبور دهند مکلف خواهند بود مراتب را قبلا به نزدیکترین واحد منابع طبیعی محل اطلاع دهند و اجازه عبور اخذ کنند. برای صدوراجازه عبور دام تعداد و نوع و مسیر دام وهویت صاحب یا سرپرست دام باید مشخص باشد .

برای صدور پروانه ، وزارت منابع طبیعی مکلف خواهد بود که ظرف مدت پانزده روز از تاریخ وصول تقاضا ، اجازه‌نامه را صادر کند .

چنانکه نقل و انتقال دام بدون اطلاع و اجازه وزارت منابع طبیعی انجام گیرد آندسته از کارمندان این وزارتخانه که بموجب قانون در حکم ضابطین دادگستری شناخته شده‌اند و روسای ادارات منابع طبیعی و سرپرستهای منابع طبیعی مجاز میباشند که در ضبط وفروش دامهای بدون پروانه ویا زائد بر پروانه اقدام کنند .

هر پروانه که برای تعداد بخصوصی دام صادر میشود حداکثر تا یك فصل چرا احتیاج بصدور پروانه جداگانه نخواهد داشت . ماموربن وزارت منابع طبیعی مکلف شده‌اند که دامهای ضبط شده را پس از صورتمجلس به کشتارگاهها عرضه کنند ویا اینکه در محل با حضور رئیس خانه انصاف یا کدخدا یا دو نفر معتمد محل از طریق حراج به فروش برسانند ووجوه حاصله را بحسابی که وزارت منابع طبیعی معین میکند واریز کنند .

## ثبات قیمت آهن

بازار آهن آرام شده و قیمت ها در پت حد معینی ثابت‌باقی مانده است.زمینه اقلام مختلف تیر اهن کاملا رضایت‌بخش بوده و در حال حاضر عرضه اقلام مختلف آهن‌آلات نسبت به تقاضا فزونی دارد . قیمت های بین‌المللی نیز تقریبا ثابت است و فعلا قیمت هر تن تیر اهن در اروپا ۱۵۰ دلار و وارد خرمشهر ۱۷۰ دلاراست. قیمت بعضی از اقلام تیر آهن بدین شرح است :

تیرآهن نمره ۱۰ و ۱۲ کیلوئی ۲۴٫۵ ریال ، تیر آهن نمره ۱۴ کیلوئی ۲۳٫۵ ریال ، تیر اهن نمره ۱۶ کیلوئی ۲۳ ریال نمرات ۱۸ به بالا (نمرات درشت) هر کیلو ۲۱ ریال.

## آگهی انتشار تمبر

وزارت پست و تلگراف و تلفن باطلاع عموم میرساند بمناسبت پنجاهمین سال تاسیس آموزشگاه عالی مامائی در ایران یك سری تمبر یادگاری در یك قطعه بارزش ۸ ریال که درچاپخانه دولتی ایران به چاپ رسیده در روز ۲۵ خرداد ماه ۱۳۴۹ منتشر خواهد شدو از همان روز در مناطق پستی و باجه های مرکزی پست بطور خرده فروشی بمتقاضیان فروخته خواهدشد کسانی که به‌صورت ورق احتیاج‌دارند باید تاپیش از روز انتشار درخواست کتبی و بهای تمبر را بمدیریت کل مناطق پستی تهران تسلیم دارند. مدت اعتبار این تمبر تاپایان روز ۲۵ آذرماه ۱۳۴۹ بوده و پس از آن فاقد ارزش پستی خواهد بود تمبردراولین روز انتشار با مهر روز در تهران و مراکز استان ها ممهور شده و مهر آن‌در پایان روز انتشار معدوم خواهد شد. م‌الف ۲۵۴۸

۱ـ۲ آ ـ ۱۴۹۲۲

## شرکتها

### شش شرکت جدید تاسیس شد

* شرکت سهامی «خاص» بیمارستان ولی‌عصر جهت ایجاد واداره بیمارستان، درمانگاه سرویس های سیار پزشکی در تهران و هر یك از نقاط کشور و تامین تدارکات ولوازم پزشکی و درمانی برای آنها وسایر خدمات بهداشتی و درمانی و خرید زمین بمنظور ایجاد ساختمانهای لازم برای بیمارستان و درمانگاه تشکیل گردید . سرمایه این شرکت مبلغ سه میلیون و پانصد هزار ریال است .

* شرکت معدنی دغال سنك «خور» با مسئولیت محدود و سرمایه دو میلیون ویکصد هزار ریال که تماما پرداخت شده تشکیل شد . موضوع شرکت مزبور بهره برداری از پروانه ذغال سنك میباشد.

* یك شرکت ساختمانی و فنی بنام «چرام» در اهواز تشکیل شد این شرکت کلیه امور ساختمانی و پیمانکاری از قبیل راهسازی ، پل سازی، زه‌کشی . لوله‌کشی ساختمان، مخازن و نصب تلمبه ، تهیه کارگر وکارمند حمل ونقل سد سازی، کارهای الکتریکی بعهده میگیرد سرمایه این شرکت ده میلیون ریال است .

* جهت تهیه مصالح ساختمانی شرکت «گمش» با مسئولیت محدود تشکیل شد سرمایه این شرکت سی میلیون ریال است .

* شرکت «آزاکو» با مسئولیت محدود جهت کلیه معاملات تجارتی و صنعتی و معدنی و مقاطعه کاری و امور بازرگانی وامور کشاورزی و دامپروری با سرمایه سیصد هزار ریال تشکیل گردید .

* جهت انجام کلیه تشریفات مربوط به ترخیص کالا های وارداتی وصادراتی در گمرکات کل کشور و نظارت بر حمل و نقل کالاهای مورد ترخیص و انجام امور نمایندگی های شرکتهای داخلی و خارجی و حق‌العمل کاری و امور بازرگانی شرکت سهامی خاص «سراج» تشکیل گردید . سرمایه این شرکت مبلغ . سه میلیون ریال میباشد .

### تغییرات

* سرمایه شرکت ساخت و تهیه کالای برق (صانکاب) از مبلغ پنج میلیون و پانصد هزار ریال به هشتاد و شش میلیون و پانصد هزار ریال افزایش یافت .

* سرمایه شرکت «ایساکو» از مبلغ ۱۲ میلیون و ۵۰۰ هزار ریال به مبلغ ۱۵ میلیون ریال افزایش یافت .


## شرکت سهامی خاص بین‌المللی تجارت فرش

متخصص ـ کمیسیونر و صادر کننده فرش به بازارهای بین‌المللی

بازار عباس‌آباد مقابل سرای حریری کوچه آیت‌الله خوانساری پلاك ۲۶۷ تلفن ۵۸۸۱۵ تهران ـ ایران .

برای اولین بار در تهران

یك اکازیون استثنائی

برای خریداران فرشهای ایرانی

قبل از صدور

نمایشگاه و فروش

با قیمت ثابت

فرشهای ایرانی

فقط چهار روز دیگر

در هتل کمودور

خیابان تخت جمشید شماره ۱۰ جنب سینما پارامونت

از پنجشنبه ۱۴ خرداد تا چهارشنبه ۲۰ خرداد

از ساعت ۱۱ صبح تا ۱۰ شب .

انجمن دوستداران دوشیزگان و بانوان

دوره‌های جدید :

## کلاس‌های خیاطی

دوره های جدید ۳ماهه و ۴ماهه و ۹ماهه کلاس های خیاطی انجمن زیر نظر ۴ دبیر خیاطی تشکیل شده است . دراین کلاس ها انواع رموز خیاطی آموخته‌میشود ودر پایان دوره بهنرجویان دیپلم تعلق میگیرد .

## چرخ خیاطی

در ضمن کلیه دوشیزگان و بانوانی که از تاریخ ۱۵ اردیبهشت تا ۱۵ تیرماه در این کلاس ها ثبت‌نام کنند، در میان آنان روز ۳شنبه ۱۶ تیرماه قرعه‌کشی میشود و یك چرخ‌خیاطی بعنوان جایزه دریافت میدارند

شرکت

## برودت

مرکز فروش و نصب انواع

## سردخانه

ماشین‌آلات سردسازی

دستگاههای تهویه

## حرارت مرکزی

و لوازم آن

نشانی

خیابان روزولت کوچه ثاقب شماره ۱۴ تلفن ۶۷۳۲۸

## قابل توجه کشاورزان محترم

نخ بیلر (نخ پرس‌بسته بندی یونجه وعلوفه) وکلیه لوازم کشاورزی مختلف ازقبیل بیلر (پرس‌بسته‌بندی یونجه‌وعلوفه) مور (یونجه‌بر) ریك (یونجه و علوفه جمع کن) و سایر لوازم مدرن و مکانیزه کشاورزی ساخت کارخانه های بمفورد ورانسمز انگلستان موجود است .

برای اطلاع بیشتر به نماینده انحصاری شرکت ماشین فلاحتی تهران خیابان شمیرانی‌نبش آمل شماره ۳۱۷ مراجعه فرمائید تلفنهای ۷۵۸۰۲۲ ـ ۷۱۷۱۴ ـ ۷۲۳۶۶

## آگهی ختم تصفیه شرکت سهامی ریالکو

ختم تصفیه امور شرکت سهامی ریالکو را مستند بماده ۲۱۵ قانون تجارت اعلام مینماید ضمنا طبق صورت مجلس مورخ ۱۵ آذر ۱۳۴۸ مجمع عمومی صاحبان سهام شرکت منحله ریالکو بعلت عدم وجود دارائی ،تقسیم دارائی بین شرکاء شرکت بعمل نیامد.

مدیر تصفیه ـ صمدرحیمی خوب

## ماجرای روزیکشنبه

دویدیم و دویدیم
مجله‌فروشودیدیم
تا تو خونه دویدیم
ورق‌زدیم‌چه‌خوب‌بود
چه‌خوب‌بودو چه‌عالی
باهمدیگه می‌خوندیم
یکی‌دیگشوماخوندیم
هرچی که‌مامی‌خواستیم
مجله‌ی قشنگی‌است
هرهفته هم می‌خریم

سر کوچه رسیدیم
دختران وپسران خریدیم
توی اطاق پریدیم
داستاناشوماودیدیم
یکیشو برگزیدیم
تاآخرش خندیدیم
ازترس به‌خودلرزیدیم
همه‌روتواون‌دیدیم
باین خوبی ندیدیم
بازم امروز خریدیم

شما هم مثل ما فراموش نکنید
روزهای یکشنبه هر هفته
اطلاعات دختران وپسران
منتشر میشود

## مجله جوانان روزهای دوشنبه

منتشر میشود

توجه کنید :

بهم اکنون بیمار ی نیازمند خون شماست حادثه خبر نمیکند ، شاید شما هم روزی محتاج خون بشوید مرکز انتقال خون شیر و خورشید سرخ آماده است شما خون بدهید یا خون بخرید ، اختیار نیازمندان بدست شماست

تلفن ۲۱۱۵۵۵

## سازمانهای فنی و فرهنگی

### کلاس درس

**موسسه انگلیسی نژاد**

برای ترم تابستانی ثبت نام مینماید انگلیسی با روش مخصوص کنترانی ماشین نویسی بااسلوب بین‌المللی شورت هندبا متد جدید انگلستان وسیله رفت‌وآمد آماده است .

پهلوی مقابل کاخ مرمر

تلفنهای ۴۳۰۸۶ ـ ۴۷۱۴۱

**آموزشگاه زبان انگلیسی لازار**

برای ترم تابستان نام‌نویسی میکند امیرآباد شمالی چهارراه رستم‌ساختمان ناهید تلفن ـ ۶۳۳۶۰۸

۱ـ۳۰ آ ـ ۱۳۷۵

در آموزشگاه فنی **آفرین** از کلاس

**رادیو ، تلویزیون**

زیر نظر استادان کارخانجات مونتاژ با استفاده از ۵۰٪ تخفیف مخصوص ترم تابستانی ویك دستگاه رادیو مجانی برای مونتاژ در هر ساعتی که ما بلید استفاده کنید . شاهرضا نبش ایرانشهر آموزشگاههای آفرین تلفن ـ ۴۲۲۷۲

**خانم ها و آقایان داوطلب استخدام**

از این فرصت بزرك استفاده نمائید . شما هرجا که برای استخدام مراجعه نمائید از شما میپرسند به چه کار آشنائی دارید ؟ اما متاسفانه شما بعلت عدم آشنائی بکاری که مورد احتیاج آنها میباشد موفق نمی شدید . آموزشگاه بازرگانی آفرین برای معرفی هرچه‌بیشتر خود و بخانواده‌ها و موسسات به ۳۰۰ نفر خانم و آقا که امروز یا فردا مراجعه نمایند سه رشته دفترداری دوبل و حسابداری ، منشیگری و ماشین نویسی فارسی ولاتین‌را مجانا بدون دریافت شهریه یکماهه تعلیم وگواهینامه‌رسمی اعطا مینماید با گذراندن کلاسهای بالا به آسانی می توانید با مکفی‌ترین حقوق استخدام شوید هرچه‌زودتر به شاهرضا نبش ایرانشهر آموزشگاه بازرگانی آفرین تلفن ۴۳۲۷۳ مراجعه نمایند .

۱ـ۵ آ ـ ۱۴۳۸

**ماشین نویسی**

در آموزشگاه فانوس

تعلیم ماشین‌نویسی با متد جدید شاه‌آباد روبروی دبیرستان شاهدخت تلفن ۳۱۰۶۵۷

**تعلیم موسیقی**

تعلیم در منزل خودتان

پیانوگیتار، آکوردئون‌رقص توسط استاد با سابقه ۶۱۲۳۵۸ آ ـ ۱۴۱۸

۱ـ۲۰

**آموزشگاه موسیقی چنك**

تعلیم پیانو ـ ارگ ـ آکوردئون ـ گیتار ـ ویلن ـ آواز سنتور ـ فلوت ـ جاز توسط استادان مجرب خیابان شمیران سه‌راه زندان تلفن ۷۵۰۱۵

۱ـ۱۰ آ ـ ۱۴۸۵

**هنرستان رقص کیشمیه**

تعلیم کلیه رقصها توسط مادموازل مارینا سه راه زندان ۷۷۵۰۱۵

۱ـ۱۰ آ ـ ۱۴۸۴

**داوطلبان استخدام**

خانم عزیز آقای گرامی

شما حتما جویای یك شغل آبرومند و پردرآمدی برای تمام یا نصف روز هستند اما به آسانی موفق نمی شوید علت آن اینست که شما بکاری که مورد احتیاج نود در صد موسسات میباشد آشنائی ندارید . همانطوریکه در آگهی های استخدام این ستون ملاحظه مینمائید بیشتر آگهی های استخدام راجع به استخدام حسابدار ـ منشی وماشین‌نویس میباشد .

اولیاء آموزشگاه بازرگانی اقتصاد با استفاده از پانزده سال تجربه و بمناسبت افتتاح بزرگترین آموزشگاه بازرگانی ایران بیکصد نفر دیگر داوطلب اول که امروز یا فردا مراجعه و برای ماههای خردادو تیر رزرو جانمایند یکدوره کامل علمی و عملی دفترداری دوبل وحسابداری منشیگری ، یا ماشین نویسی را فقط بمنظور معرفی به عموم مجانا بدون دریافت شهریه در کلاسهای فشرده یکماهه حضوری یا مکاتبه‌ای تعلیم داده گواهی نامه رسمی اعطا مینماید . ما موفقیت شما را در امتحانات استخدامی موسسات تضمین مینمائیم .

هرچه زودتر به میدان فردوسی آموزشگاه بازرگانی اقتصاد تلفنهای ۶۶۰۸۷ و ۴۶۰۳۶ مراجعه نمائید .

۱ـ۵ آ ـ ۱۴۱۰

**تعلیم رانندگی هنرستان فنی برستو**

مرکز آموزش صحیح رانندگی ومکانیکی ترافیك مجهز به بهترین و مدرنترین وسیله آموزش تهران خیابان شاهپور چهار راه کمرك تلفن ۲۳۹۱۶

آموزشگاه تعلیم رانندگی بابك بامربیان کار آزموده رانندگی صحیح را در کوتاهترین مدت به هنرجویان و بدانش‌جویان می آموزد بدانش جویان تخفیف داده میشود خیابان شاه ـ کاخ تلفن ۶۱۲۹۶

۱ـ۳ آ ـ ۱۴۷۵

### مدرسین خصوصی

انگلیسی ، فرانسه ، آلمانی توسط خارجی تلفن ۴۷۱۴۱

اخذ پذیرش از دانشگاهها ودبیرستانهای آمریکا وانگلیس و درس انگلیسی به تلفظ آمریکائی ۸ تا ۱۱ و ۴ تا ۸ بعد از ظهر ۶۲۸۵۳۱

## استخدام ؟

**پنج‌نفر سرویس کار**
کولی ویخچال نیازمندیم
تلفن ۷۵۴۷۵

A leading Pharmaceutical Firm is in need of an expereienced accountant with good knowledge of Farsi and English. Must be Iranian nationality with military service clearance, age not exceeding 35 years write to P.O. Box 1957-Tehran

**بیکنفر خیاط ماهر زن**
وارد بدست دوزی و چرخکاری در شمیران با حقوق مکفی احتیاج است تلفن ۸۳۲۰۱
۱ـ۴ آ ـ ۷۴۵۵

**دکتر داروساز**
**آقای دکتر :**
آیا دوست دارید که مسئولیت هدایت و رهبری یك تیم را بعهده بگیرید ؟
آیا علاقه‌مند هستید که در یك بخش علمی و تبلیغاتی راهنما و مسئول عده‌ای باشید؟
آیا دوست میدارید درپرورش افرادیکه قادرند نظریات و ایده‌های خود را از طریق علمی و منطقی به مخاطب خود بقبولانند سهمی داشته باشید ؟
در صورتیکه جواب سئوالات فوق مثبت است و در ضمن واجد شرایط زیر هستید لطفا به‌ما مراجعه کنید .
۱ـ دارا بودن دکترای داروسازی از یکی ازدانشگاههای ایران یا خارج
۲ـ برك معافیت دائم یاخاتمه خدمت وظیفه عمومی
۳ـ حداکثر سن ۳۰ سال
۴ـ امکان دادن تعهد و تضمین برای حداقل ۵ سال کار انتخاب از طریق مصاحبه خواهد بود . انتخاب شدگان ازحقوق مکفی و مزایای بیمه استفاده خواهند کرد .
خیابان تخت‌جمشید غربی . چهارراه سپهبد . شماره ۱۲۸ . شرکت سهامی تهران‌فارما
۱ـ۵ آ ـ ۱۴۴۸

**دفتر مهندسی مشاور برای**
خدمت در شهرستانها به دونفر مهندس راه و ساختمان ودونفر تکنیسین راه که حداقل ۵ سال سابقه کار های راهسازی و آسفالتکاری داشته باشند احتیاج دارد داوطلبان میتوانند در روز های تعطیل از ساعت ۷ تا ۱۴ با تلفن ۷۱۵۳۳ مذاکره نمایند .
۱ـ۳ آ ـ ۷۱۵۳

**دکتر داروساز جهت تهران**
و شهرستان مورد نیاز است .
تلفن ۳۳۶۴۵۰

**آگهی استخدام**
شرکت های معدنی فاریاب‌و اسفندقه برای کاردر کارگاههای خود به اشخاص ذیل احتیاج دارد .
۱ـ مهندس استخراج‌معدن
۲ـ نقشه بردار برای کار های زیر زمینی
۳ـ مدیر داخلی کارگاه
آشنا بکلیه امور مربوط به اداره کارگاهها داوطلبان می توانند همه روزه بدفتر شرکت واقع در خیابان شیراز کوی لطیفی شماره ۳۴ ( جنب دبیرستان کالج) مراجعه نمایند.
۱ـ۳ آ ـ ۷۵۸۱

**شرکت پرسیانا جهت معرفی**
کالا های تزئینی خود و تکمیل کادر بازاریابی به تعدادی بازار یاب مرد بطور تمام وقت با حقوق و پورسانتاژ مکفی استخدام مینماید .
واجدین شرایط میتوانند همه روزه بین ساعت ۹ الی ۱۱ صبح به محل شرکت واقع در خیابان شاهرضا مقابل دبیرستان البرز شماره ۱۱۷ و ۱۱۹ مراجعه فرمایند .
۱ـ۴ آ ـ ۱۴۸۸۲

**خدمتکار یا پرستار زن باتجربه**
برای نگهداری بچه بطور شبانه روزی با حقوق بسیارخوب مورد نیاز است تلفن ۶۲۵۴۴۱
۱ـ۴ آ ـ ۱۴۶۰

**یکنفر تکنیسین برق**
با حقوق کافی وشرایط‌زیر استخدام میشود .
۱ـ داشتن حداقل ۵ سال سابقه کار در الکتروموتوردینام پیچی
۲ ـ داشتن تجربه کافی در برق فشار قوی و ضعیف
۳ـ داشتن برگ خاتمه‌خدمت سربازی یا معافیت از خدمت سربازی
۴ـ داشتن سن کمتر از سی سال
داوطلبان بتلفنهای ۲۲۷۰۴ و ۲۰۵۳۳ مراجعه نمایند .
۱ـ۳ آ ـ ۱۴۴۲

**تعدادی فروشنده ( ویزیتور)**
برای فروش تراش برقی با حقوق ثابت و کارمزد روی فروش در تهران استخدام می شوند . داوطلبان مشخصات خود را با ذکر وضع خدمت وظیفه ـ سن و تجربه وسابقه کار و تحصیلات به صندوق پستی شماره ۲۶۵۱ تهران ارسال دارند .
۱ـ۲ آ ـ ۱۴۸۲۸

**یکنفر مهندس مکانیك**
با حقوق مکفی و شرایط‌زیر استخدام میشود .
۱ـ دارای پایه تحصیلات دانشگاهی
۲ـ سه سال تجربه عملی
داوطلبان به تلفنهای ۲۲۷۰۴ و ۲۰۵۳۳
۱ـ۳ آ ـ ۱۴۴۳

**زن‌شوهری بدون بچه** که لااقل یکنفر باسواد باشد برای کار منزل مورد نیاز است خواستاران از ساعت ۸ بعدازظهر به تلفن ۸۱۳۵۶ مراجعه نمایند .
آ ـ ۱۵۳۳۲

**خیاط وچرخکار مرد نیازمندیم**
فرح‌آباد سه راه سلیمانی، زیرپوش پوریا
آ ـ ۷۸۵۵

**B.K.D بکد**
**استخدام بازاریاب**
شرکت بکد برای تکمیل کادر بازاریابی خود در تهران و ایجاد نمایندگی فروش تعدادی بازاریاب که سابقه کار داشته باشد با پورسانتاژ و مزایا عالی استخدام میکند کسانیکه سابقه بازاریابی دستگاههای دربازکن برقی را داشته باشند مقدمند .
متقاضیان همه‌روزه میتوانند به آدرس شرکت واقع در خیابان پهلوی مقابل پارك ساعی شماره ۶۸۰ مراجعه فرمایند .
۱۴۵۰

**رنك کار درجه یك برای کار**
های فلزی با پیستولت مورد نیاز است به شماره ۲۴۰ ـ خیابان صبای شمالی مراجعه کنید .
۱ـ۳ آ ـ ۷۶۶۹

**استخدام فروشنده**
شرکت سهامی روکش‌جنرال ۳ نفر فروشنده فعال وبازاریاب بشرایط زیر استخدام می‌نماید
۱ـ دارا بودن معلومات حداقل سیکل اول
۲ـ دارای برگ خاتمه خدمت یا معافی
۳ـ نداشتن سوء پیشینه
۴ـ سن از ۲۵ الی ۳۵ سال
۵ـ داشتن تضمین کافی
داوطلبین صبحها به آدرس کارخانه ( انتهای نارمك جنب هنرسرایعالی ) مراجعه نمایند
۱ـ۲ آ ـ ۷۴۹۷

**شرکت سهامی روکش‌جنرال**
جهت روکش لاستیك کارگر استخدام می نماید
۱ـ تراشکار لاستیك ۲ نفر
۲ـ چسب کار ۲ نفر
۳ـ جهت پخت لاستیك ۲ نفر
داوطلبین . باردرست داشتن مدارك و سابقه کار به آدرس کارخانه انتهای نارمك جنب هنرسرایعالی مراجعه نمایند
۱ـ۳ آ ـ ۷۴۹۹

**شرکت طربال بچند نفر**
تکنیسین ساختمان نیازمند است آدرس . شاهرضا . فروردین شماره ۲۱ اشکوب چهارم ساعت ۵ تا ۷ بعدازظهر
۱ـ۴ آ ـ ۱۲۴۱

**آگهی استخدام**
کارخانه روغن نباتی نساز اصفهان افراد زیر را جهت کار در واحدهای کارخانه دراصفهان برای حداقل ۵ سال استخدام مینماید .
۱ـ یکنفر مهندس فارغ ـ التحصیل رشته مکانیك
۲ـ تعداد کارگر فنی که تحصیلاتی در حدود سوم متوسطه یا دیپلم داشته و خدمت نظام وظیفه را انجام داده باشد .
فارغ‌التحصیلان مدارس حرفه‌ای حق تقدم دارند .
داوطلبین در تهران به تلفنهای ۵۷۲۱۲ و ۲۰۱۷۷ و در اصفهان تلفنهای ۲۴۲۵ ـ ۲۲۰۹ یا محل کارخانه مراجعه فرمایند .
۱ـ۱۵ آ ـ ۱۳۴۹۴

**نرس لیسانسیه** با سابقه تدریس جهت آموزشگاه بهیاری مورد نیاز است صندوق پستی شماره ۶۶۹
۱ـ۳ آ ـ ۷۹۵۵

**کارگر سیم‌کش درجه ۲**
حقوق ۸۰ ریال با پورسانتاژ تلفن ۳۵۱۹۷۹
۱ـ۳ آ ـ ۱۴۷۶

**پنج فروشنده بانوپادوشیزه**
که سابقه فروشندگی داشته باشند نیازمندیم تهران سه راه شاه مقابل سینما آسیا فروشگاه جنتلمن
آ ـ ۷۸۸۳

**دوشیزه یا بانوئی جهت معرفی**
کالای بهداشتی بصورت پورسانتاژ استخدام میشود . صبحها بتلفن ۶۷۸۸۷ مراجعه شود .
آ ـ ۱۴۷۴

**آگهی استخدام**
یکنفر آشپز جوان و کار ـ آزموده که درتهیه و طبخ غذا های ایرانی کاملا وارد باشد در کارخانه بزرگی جهت غذای ظهر کارمندان با حقوق مکفی استخدام میشود . اشخاص واجد شرایط به آدرس صندوق پستی شماره ۲۰۱ مکاتبه نمایند .
آ ـ ۷۹۱۷

### جویای کار

**جوانی** با سواد شب تا صبح جویای کار است لطفا براهنمای شماره ۱۷۷ اطلاعات مکاتبه فرمائید .
آ ـ ۷۷۸۵

جوانی تحصیلکرده وارد به امور فروشندگی وتحصیلداری لطفا به شماره ۱۸۱ براهنمای روزنامه اطلاعات مراجعه شود.
آ ـ ۷۸۹۱

### گمشده !

دسته چك اینجانب عبدالحسین قیدی حساب‌جاری شماره ۳۱ بانك تهران شعبه تجریش دارای ۵ برك مفقود گردیده با توجه به مسدود نمودن حساب چك های مزبور از درجه‌اعتبار ساقط است .
آ ـ ۱۵۴۵۲

چك شماره ۱۶۰۶۵۵ بانك تهران شعبه نواب از حساب ۱۸۹۲ بمبلغ پنجاه هزار ریال دروجه قلی نوروزی مفقود شده از درجه اعتبار ساقط است از یابنده تقاضا میشود به آدرس سه راه تهران‌ویلا بنگاه قدس بدهد
آ ـ ۷۹۲۵

نرس مامائی جهت کشیك شب مورد نیاز است بیمارستان گورش کبیر ـ خیابان سیروس
۱ـ۳ آ ـ ۷۹۵۵

# نیازمندیها

تلفنهای ۳۱۱۲۲۴ و ۳۱۱۲۲۰

**خرید و فروش اثاثیه**

## خرید

فرش کیهان تلفن ۷۶۳۷۷۶ خریدار انواع قالی و قالیچه در منازل میباشد لطفا یادداشت فرمائید برای معاملات همه‌نوع فرش با تلفن ۷۶۳۷۷۶ فرش کیهان مکالمه فرمائید خیابان روزولت میدان ۲۵ شهریور

**فروشگاه فرش طوسی فرشهای کهنه‌و نوسنگین قیمت شما را جهت صادرات از سایرین بهتر میخرد : تلفن ۷۵۹۰۲۹**

**فروشگاه‌شایان ۶۲۳۳۸۱ تلفنی خریدار هر نوع قالی قالیچه کهنه‌نوجهت صادرات یخچال‌تلویزیون اجاق گاز لباسشوئی .**

نمایشگاه فرش گلشن ۶۳۱۴۳۱ همه نوع‌فرشهای کهنه‌خریداریم و همه رقم فرش نوموجود می باشد فرشهای کهنه‌بانو معاوضه میشود خیابان پهلوی بالای ایستگاه بیمه جنب بانك ملی یوسف‌آباد .

**فرش محسن فرشهای کهنه و نو شما نقدا خریداری و معاوضه میشود تلفن ۶۰۹۴۰ سیمتری بین شاه و حشمت‌الدوله**

فروشگاه ایران فرش تلفن ۷۷۴۹۷۳ کلیه لوازم شمابهرمبلغ باشد بیشتر ازسایرین نقدخریداریم

فروشگاه ونمایشگاه آسیا یخچال - تلویزیون- اجاق گاز و فرش شما را عادلانه خریداریم شاه چهارراه پیروز تلفن ۶۱۲۸۳۲

فروشگاه خالقی تلفنهای ۳۰۲۰۸۰و۳۵۳۰۹۰ فرش کهنه‌ونو یخچال تلویزیون لوازم منزل شما را خریداریم.

**فرشهای کهنه شما بافرش ماشینی نعوبض ومابه التفاوت آن‌نقدا پرداخت میشود . آرمان چهارراه شاه تلفن ۶۰۲۰۶ - ۶۱۱۷۱۷**

**فروشگاه صمد ۴۹۹۸۵ خریدار فرش کهنه و نو اشیاء قدیمی‌لوازم منزل**

فروشگاه‌آرمان تلفن ۶۹۶۳۳ بهترین خریدار تلویزیون‌فرش چراغ گاز وهرنوع یخچال نفتی

فروشگاه بختیاری تلفن۷۵۹۳۲۹ بهترین خریدار کلیه‌لوازم‌منزل

فرش فروردین تلفن ۴۳۰۸۵ بهترین خریدارفرشهای کهنه‌ونو

فرش اعتماد خریدفروش فرش ۷۵۸۲۷۰
۱ـ۲۵ آـ۱۲۷۴

## فروش‌دست‌دوم

البسه دست دوم زنانه ارزان بفروش میرسد خیابان پهلوی مقابل دوراهی یوسف‌آباد کوچه همایون شماره ۱۱ طبقه ۴
۱ـ۳ آـ۷۵۳۵

## فروش‌دست‌اول

**سایه‌انداز**

**پرده کرکر آمریکائی مترمربعی ۴۴ تومان سفارش تلفنی پذیرفته میشود میدان ۲۴ اسفند بازار ایران طبقه سوم تزئینات ایران تلفن - ۴۵۵۰۲**

**نمایشگاههای مبل**

پرده دوزی ارجمند ۳۳۷۳۷۰

پیراهن مبل : ۳۳۹۵۰۵
تعویض پارچه مبل : ۳۳۹۵۰۵
پرده دوزی شهرزاد : ۳۳۹۵۰۵

**شستشوی مبل و فرش**

شستشوی مبل‌و فرش کلین سرویس مهر مبتکر و پیشرو نظافت مبل و فرش در جای خود با مواد آزمایش شده با دستگاه منحصر بفرد تلفن ۹۵۲۵۴۶

**دوراگلین سرویس امریکا** خشکشوئی مبلمان فرش وابسته به کارخانجات تاول ماستر ایران تلفن ۷۵۸۳۹۵ و ۷۵۸۳۹۶ و ۷۳۶۸۳

## نوین سرویس

نظافت مبلمان فرش موکت با دستگاه‌اتوماتیك مواد خارجی‌در منزل تلفنهای ۲۷۲۹۰ و۶۲۴۹۰۰
۱ـ۳۰ آـ۹۷۸

**کارخانه قالیشوئی اطلس** با سابقه چندین ساله مجهزبه کلیه وسایل تلفن ۹۶۰۲۹۸

**شستشوی مبل و فرش اصیل** بامدرنترین وسیله ۳۱۰۳۷۵

**کارخانه قالیشوئی داوید** فردوسی ۱۳۱ تلفن ۳۱۲۵۴۲

**شستشوی مبل و فرش‌ادیب** مبل و فرش تشکهای ماشین‌در جای خود تمیز مینماید ۹۵۲۴۵۴

**شستشوی مبل و فرش‌ساحل** نظافت مبلمان و پلیش بوسیله دستگاه برقی در جای خود ۹۵۶۵۶۵

**گاز مورد نیاز شما**

**اساگاز « پخش گاز » ۴۴۸۰۲ - ۴۶۷۶۶ ۶۹۷۴۵ سرویس ۶۱۲۴۷۱**

**پخش گاز شرکت بوتاگاز از۷ونیم صبح تا ۸ شب تلفنهای: ۳۳۳۲۲۳ - ۳۳۲۳۸۹**

**ایران گاز** همه‌روزه‌از ساعت ۷ صبح الی۱۱شب تلفن پخش‌گاز ۳۰۷ الی ۶۱۱۳۰۱

**سرویس‌پخش‌گاز جنرال** تلفنهای: ۹۵۸۲۵۲-۹۵۷۶۹۳ ۹۵۹۱۶۴-۹۵۷۷۹۴ پخش گاز درتمام ایام هفته

**پخش‌گاز شرکت بوتان** BUTANE از ۷٫۵ صبح تا ۸ شب با تلفنهای ۹۵۳۰۵۱تا۵۵ و ۳۳۸۲۲۱و ۳۳۸۲۲۲و ۳۳۲۹۲۴ آماده قبول سفارشات مشتریان محترم خود در تهران میباشد

**شرکت پرسی گاز** برای سفارش گاز با سرویس از ۷ صبح الی ۱۰ شب تلفنهای ۶۴۵۹۱ تا ۹۵ ۶۵۲۴۰ ۴۷۲۴۷ و ۴۷۹۹۰ مراجعه شود.

**نیل**

انواع گیتار و سایر لوازمات موسیقی «نقد و اقساط» چهارراه یوسف‌آباد اول خیابان حافظ ۱۲۴

**تسطیح اراضی ، کانال کنی خاك برداری ، جاده‌سازی ، اجاره بلدوزر بنازلترین قیمت ۹۵۵۲۰۲**

**هواکش هیتاچی**

هوای ناسالم وکثیف بتدریج ایجادمسمومیت‌های خطرناك میکند. نصب هواکش هیتاچی دراطاق خواب پذیرائی صددرصد مسمومیت هوارا ازبین میبرد. نصب هواکش هیتاچی ۶ ساعت پس از اطلاع تلفنی شما

بورس هواکش ماکی.درواز دولت تلفن ۷۵۶۵۸۷

**تعمیرات**

## تعمیر تلویزیون

تعمیر تلویزیون الکترون تلفن ۷۶۳۶۸۳

تعمیر تلویزیون های R.C.A. شاوب لورنس - تلفنکن -سیبرا فیلیپس و سایر مارکها و نصب کنورتور و آنتن تمام کانال با سرویس مجهز سیار بویژه شمیرانات .

تلویزیون سرویس R.C.A-R.T.I تعمیرگاه مجهز با سرویس‌های سیار تعمیر تلویزیون های‌شاوب لورنس فیلیپس - بلاپونکت گروندیك تلفونکن امرسون , سایر مارکهای اروپائی امریکائی بنازلترین قیمت در اسرع وقت با تضمین کتبی ۳۱۳۲۷۸ و ۳۱۳۲۶۲

**تلویزیون سرویس خاورمیانه‌تلفن ۳۳۳۳۱۷**

تعمیر تلویزیونهای آمریکائی واروپائی TA دمونت‌ژنرال الکتریك R.C.A فیلیپس بلاپونکت -سیبرا شاوب‌لورنس وغیره با سرویس سیار در هر نقطه تهران

**غرب الکترونیك**

تعمیر انواع تلویزیون و نصب کنورتور اتوماتیك آلمانی ۳۰٪ تخفیف با سرویس سیار تلفن ۷۵۴۵۰ .

**شاوب‌لورنس تلویزیون سرویس تلفن ۹۶۱۸۸۰**

**شرکت‌مهندسین‌تلویزیون** تعمیر هرنوع تلویزیون‌وتقویت لامپ تصویر تلفن ۶۱۱۳۳۴

تعمیرگاه رادیو و تلویزیون وهاب تعمیرات کلیه دستگاههای الکترونیك باکارمزد کم قبول میشود ۵۳۶۷۳

**آنتن تلویزیون**

اهم الکترونیك‌سرویس نصب آنتن تلویزیون تصاویر صاف و روشن فقط با نصب آنتن های امپریال با سرویس سیار در تهران‌بویژه شمیرانات تلفن ۶۲۴۸۱۷
۱ـ۱۰ آـ۱۳۶۱

## تعمیر یخچال

تعمیرگاه‌یخچال فریجیدر ۷۴۳۳۶

## کولر

**جنرال سرویس** نصب و تعمیرات ورنك انواع کولر یخچال،لباس شوئی تلفن ۷۹۳۰۵۷

**نصب وسرویس‌کولر سازنده کانال‌هدایت‌هوا موسسه گاما ۷۹۳۸۹۷**

**شرکت نصب کولراولین سازنده کانال ۷۹۶۱۰۳**

نصب‌وسرویس کانال کشی کولر سامان فنی مهر تلفن ۷۹۰۵۳۳

نصب کولر و کانال کشی ساختمان ۷۶۵۲۶۴

**سرویس کولر۲۰۰ریال** قطعات یدکی ۲۰درصدتخفیف کارهای انجام شده یك فصل گارانتی تلفن ۷۸۰۱۳۵
۱ـ۲۰ آـ۹۵۸

**سرویس کلمن**

نصب و سرویس هرنوع کولر و تعمیر آبگرمکن ۷۹۳۵۸۱
۱ـ۳۶ آـ۹۴۲۴

**جنرال سرویس** آبگرمکن-کولر-یخچال-بخاری-اجاق‌گاز تلفن- ۶۲۱۰۶۱

**تکنیسین آریا ۷۶۴۶۰۸ سرویس و نصب کولرو آبگرمکن و کانال کشی ساختمان با اسلوب فنی بقیمت کارخانه های مربوطه .**
۱ـ۸ آـ۱۱۶۹

نصب کولر و کانال کشی رحمانی تلفن ۵۸۱۵۴۶

**فروشگاههای اتومبیل**

**انواع جیپ ولندرور و وانت موجود ۴۷۰۷۵**

بازار اتومبیل قربانیان ۹۴۰ خرید و فروش تلفن ۳۰۱۳۲۷

## خرید

**ژیان دست دوم‌خریداریم تلفن۹۵۹۶۶۶و۹۵۰۰۹۰**

**برای اتومبیل شما**

روکش صندلی اتومبیل **کال** خردوسی - جنب کوچه بـرلن نمایشگاه رحیمیان تلفن : ۳۰۴۲۱۵۰ و ۵۰۵۸۰

**نیوکارواش**

تهران به سرویس تمام اتوماتیك مجهز شد روشوئی با شامپوو پولیش مخصوص در ۴ دقیقه سرویس کامل ۳۰ دقیقه خیابان شاه‌عباس شمالی بین تخت‌طاوس و جاده نظامی عباس‌آباد تو سرویس سریع **تلفن ۶۲۰۳۸۵ ساعت کار از ۷ صبح الی ۷ بعد از ظهر روزهای تعطیل و جمعه ها از ۸ تا یك بعد بعدازظهر**

**روکش صندلی اتومبیل ایرانشهر بانصب فوری** میدان فردوسی - اول ایرانشهر تلفن ۶۱۲۳۵۲

**کرایه**

**اتونادرسرویس**

اتومبیلهای سواری آخرین‌مدل **آمریکائی و اروپائی** برای تشریفات وجشنها باراننده وبدون‌راننده آماده‌خدمت‌شماست **تلفن : ۷۶۲۴۲۹**

**جهان بار بارکش شهر و حومه ۹۵۰۰۰۱ و ۹۵۰۰۰۲**

**ای - ام - تی جراثقال گردون - تریلر-تریلر کمرشکن ۹۵۹۴۹۴-۹۵۵۷۸۷**

**کاج بار بارکش‌شهر وحومه بیمه اثاثیه منزل تلفن ۴۱۱۱۱ ۶۱۱۱۱۱**

**جرثقیل وتریلی جاسب تلفن ۲۵۷۶۵ و ۲۷۸۱۸**

**جرثقیل وتریلی مخمدی تلفن ۹۵۸۳۳۱و۹۵۹۳۳۱**

**معاملات املاك مستغلات**

## فروش

آژانس شایسته ۳۰۵۲۴۹ مرکز عمده معاملات املاك در شهر و شمیرانات

لاله‌زار بنگاه کوشان ۳۳۹۷۸۴ با ۳۲ سال سابقه و حسن شهرت فروشنده املاك‌درهمه‌جا لطفا با تلفن دستور فروش بفرمائید .
۱ـ۲۰ آـ۱۳۸۷۴

**خانه فروشی**

**اطراف فرح جنوبی** یك ساختمان ٤ طبقه هرطبقه ٦ اطاق با سرویس کامل و شوفاژ روشن ۸۰۰ هزار تومان بفروش میرسد آژانس آسیا جدید تلفن ۶۲۷۴۳۵
آـ ۱۴۴۱

**فروش اجباری یك موقعیت استثنائی**

خانه مهندسی در اول‌داودیه با ۱۶ اطاق و ٤ حمام وشوفاژ بابهائی غیرقابل تصور شرکت تسهیل امور ۷۱۸۰۹
۱ـ۲ آـ ۱۴۳۰

**خانه‌فروشی اسکندری شمالی** ۸×۱۶ متر ۶ اطاق سه‌انبار با تمام وسایل بدون واسطه نقدا ۱۱۰ هزار تومان عصرها ۳ تا ٦ تلفن ۹۵۲۲٤۷
۴ـ۷ آـ۱۲۲۴

میدان کندی نمازی دوم ۱۳۲ متر ۲۳۳مترزیربناشخصی ساز ۱۳۵ هزار تومان فروشی تلفن ۷۶۵۶۹٤ .
۱ـ۳ آـ۱۳۵۵

**ویلای فروشی**

چند دستگاه ویلا فروشی واقع دردروس و چالهرز و داودیه بفروش میرسد - دفتر شریف رازی و افشار تلفن - ۷۳۳۵۱
۱ـ۱۰ آـ۱۴۸۰

**زمین فروشی کوی شمس**

قطعات زمین ۲۵۰ متربیالا مسطح و قسمتی از تپه‌مشرف‌به مبارك‌آباد با قیمت های معین ومناسب باسند مالکیت بفروش میرسد طالبین به شمس‌آباد خیابان شیان بالای میدان آریامهر دفتر کوی‌شمس یاتلفن ۷۷۱۱٤۸ مراجعه فرمائید .
۱ـ۶ آـ ۱۴۳۱

دو قطعه زمین در سلطنت‌آباد بعلت مسافرت فروشی تلفن ۶۲۵۶۳۹
۱ـ۳ آـ ۱۳۸۵

زمینی است بمساحت ۷۷متر در قسمت جنوبی پارك ساعی بفاصله ۵۶ متر ازخیابان‌پهلوی دارای ۳۰ر۷ بر مشرف بپارك بدون واسطه بفروش میرسد خواستاران قبل از ظهرتاساعت ۸ صبح وبعد از ظهر از ۸ ونیم ببعد بشماره ۵۰۲۷۲ مراجعه فرمایند .
۱ـ۲ آـ۷۵۳۹

## معاوضه

زمین در اصفهان برای اسفالت متری دوریال یابازمین در تهران معاوضه می شود تلفن ۷۷۵۵۳۰
آـ۱٤۳۸

## فروش وسرقفلی

**مغازه‌واگذاری**

یکباب مغازه در خیابان بوذرجمهری غربی واگذار میشود تلفن ۲۱۱۷۵
۱ـ۶ آـ۷۱۲۳

خیابان استانبول یك باب مغازه حدود بانك عمران واگذار میشود تلفن - ۲٤۳۳۹
۱ـ۱۵ ۱ـ۱۰۷۳۲

دوباب مغازه به مساحت ۸۰ متر مربع در خیابان لاله‌زار کوچه بوشهری بدون واسطه واگذار میشود ۳۳۵۶۲۵ از ۵ تا ۸
۱ـ۶ آـ۱۳۳۹

در خیابان منوچهری یکباب مغازه واگذار میشود تلفن - ۳۱۰۳۸۰
۱ـ۳ آـ۱٤۸۱

**آرایشگاه زنانه**

سالن آرایش مجهز بتمام وسایل در حوالی فلکه دوم نیروی هوائی بفروش میرسد طالبین بعد از ظهرها ازساعت ۲ الی ۵ بتلفن ۳۵۵۷۵۳ با آقای هنرجو مراجعه نمائید
۱ـ۲ آـ ۱٤٤۹

**اجاره داده‌می‌شود**

**آپارتمان اجاره**

آپارتمانهای مدرن سه و چهار و پنج اطاقی مجهز بتمام وسائل و تلفن و شوفاژ وکولر در مرکز شهر نزدیك نادری باجاره واگذار میشود تلفن ۴۳۸۲۶
۱ـ۲۵ آـ ۱٤۳۹

**بیست اطاق نوسازمجهز به سرویس . هال . آب. برق . طبقه دوم واقع در خیابان مهدی‌خانی مابین امیریه وشاهپور جهت ادارات و غیره اجاره داده میشود تلفن ۶۲۵۸۵۱ و ۸۹۱۶۶۶**
۱ـ۳ آـ۱٤٦۷

**ساختمان اجاره**

قابل توجه سفارتخانه‌ها موسسات دولتی وملی کانونها وباشگاهها ساختمان مجللی درفضای ۲ هزار متری با سرویس کامل در سعدی شمالی اول خانقاه اجاره یا فروش تلفن ۸۸۲۶۷۵و۷۷۰٤۱۹
۱ـ۸ آـ۱٤۲۱

**ویلای اجاره**

اجاره ویلای مبله درباکنار تلفن ۶۲۰۰۳۱ از ۱۲ تا ۵ بعد از ظهر
۱ـ۵ آـ۷۸٤۳

دودستگاه ویلا واقع درفرمانیه ( شمیران ) که‌هردستگاه‌دارای ۸ اطاق مجهز با کولر-شوفاژ- تلفن و استخر بادستگاه تصفیه میباشد برای اجاره واگذار می شود بتلفن ۸۸۱۳۲۵ مراجعه نمایند .
۱ـ۵ آـ۱۰٤۰٦

**اجاره ویلا کنار دریا**

نزدیك متل قو بسیار مجهز و مبله عصرها تلفن ۳۳٤۸٤۲
۱ـ۵ آـ۱۳۵۸

**رستوران اجاره**

یك رستوران مدرن‌درجه‌یك در شمال تهران اجاره داده‌می شود خواستاران بتلفن۴۵۰۴۰ آقای مرتضوی مراجعه فرمایند
۱ـ۳ آـ۱۳۵۷

**مرغداری اجاره**

مرغداری مجهز باظرفیت بزرك برای اجاره مورد نیاز است تلفن ۷٦٤۹٤۲و ۷٦۱٦۹۱
۱ـ۳ آـ ۱٤۷۸

**نیازمندیهای اجاره**

**سازمان نیازمندیهای خارجیان خانه‌شما را اجاره میدهد ۶۱۳۹۳۹**

موسسه امور خارجیان مخصوص اجاره منازل تخت - جمشید شرقی کاشی ۵۰۳ تلفن ۷۱۷۸۳

**خریداری میشود**

اراضی تهران‌پارس‌خریداریم بازرگانی امینی تلفن ۷۹۰۰۹۰
۱ـ۲۶ آـ۱٤۱٦

**خرید زمین های مکاسیرو کوی سعادت‌آباد ۵۱۹۹۰**

**خرید زمین افسریه ۷۹۱۳۵۹**

دفتر پارس اراضی‌سیصد متری داخل طرح عباس‌آباد خریدار است تلفن ۷٦۱۵۵۸

زمینهای زعفرانیه دره فشلاق ، مکائیرو سعادت‌آباد عباس‌آباد ، فرح‌زاد را خریداریم بازرگانی‌جلالی خیابان پهلوی‌تلفن‌های۶۳۶٤۱۱ و ۶۲٤۱۹۳

خرید کوهك جنت‌آبادباغ- فیض عباس‌آباد سازمان برنامه ۶٦۳۰۳

زمینهای کیشا خریداریم دفتر کاقو وفراهانی ۹۵۷۸۷٤
۱ـ۲۵ آـ ۱۱۱۹

خرید و فروش زمینهای سعادت‌آباد و مکائیر تلفنهای ۳۳۹۰٦۷ و ۳۳٦۸۸۵
۱ـ۵ ۱ـ۱۱۲۹

کوهك کوهك کوهك خرید و فروش کوهك صفاریان تلفن ۶۳۱۲۱۲ و ۶۳۱۲۱۱

یك قطعه زمین در تهران پارس از فروشنده واقعی خریداریم تلفن ۵٤۷۳۲
۱ـ۳ آـ۱٤٤۷

اراضی یوسف‌آباد خریداریم ۶۲٤۳۵۲
۱ـ۸ آـ۱٤۳۷

زمین یا ساختمان و یازمین با اجازه ساختمان برای سوپر مارکت در حدود۱۰۰۰مترمربع در خیابان‌های عباس‌آباد -تخت طاوس - جاده قدیم شمیران جاده پهلوی برای اجاره‌یاخرید مورد احتیاج است . به صندوق پستی ۳۲۸۱ و یا صبح‌ها به تلفن ٦۲۹۲٦۲ مراجعه شود .
آـ۱۰٤۳۸

**بنگاههای معاملات ملک**

حریدوفروش اراضی کوی میکائیر سعادت آباد مرتضوی ۶۸۵۶۲
۱ـ۲۶ آـ۷۰۳

بورس املاك شمیران دفتر براتی باغ فردوس ۸۵۲۵۷۵

بورس اراضی‌ولنجك‌محمودیه علی‌آباد - لطفی ۸۹۰۱۵۰

پهلوی دره‌فشلاق، فیطریه کوی میکائیر ولنجك عابدی ۸۵۰۰۹۵

دفتر پارس مرکز معاملات زمین و مستقل درعباس‌آباد و شمیران تلفن ۷٦۱۵۵۸

اراضی نارمك تهران پارس پول شرطی امینی تلفن۷۹۰۰۹۰
۲٦ـ آـ۱۲۳۸

بورس شمال‌غرب کیشا جنت آباد کوهك باغ فیض ٤۳۳۲۷

**معاملات پول**

**مورد نیاز**

**پول‌شرطی۱۸٪ نیازمندیم ٤۸٤٦۳**

## پول‌موجود

**پول ۱٪ر۱ شاهی ۶۲٤۸۷٤**

**پول بیواسطه موجود ۳۲۷۳۹**

**خانه پول - فرح‌شمالی** مرکز معاملات پول تهران ۷۷۱۳۸۸

**پول شرطی باسودبانکی ٤۸٤٦۳**

**پول تومانی دو شاهی و نیم‌بدون معطلی ۷۶۲۶۵۹**
۱ـ۱۰ آـ۱٤٦٤

وام در مقابل تلفن باشرایط سهل تلفن۳۰۸-۳۱
۱ـ۱۰ آـ۱۱۸۰

## معاملات تلفن

**آژانس معاوضه تلفن** تلفن کجا دارید ؟ و تلفن کجا میخواهید ؟ تلفن ۶۳۱۲۱۲ و ۶۳۱۲۱۱

**قبوض**

**قبل از مراجعه بدیگران بدون هزینه‌ازقیمت‌واقعی قبض‌فرش‌خودمطلع‌شوید اردهالی اول بازار کفاش ها سرای مهدیه تلفن - ۲۳٤۸۲**

قبوض اصلاحات‌ارضی‌بیواسطه خریدار باکبور ۲۲۷۲۹ و ۸۵۰۰۸۱

**برای ساختمان شما**

تعمیر مسکن وتاسیسات آماده کلیه کارهای تعمیرات ساختمان تاسیسات وتزئینات‌از یکهزارریال تاده میلیون ریال ۷۷۰۸۱۳

**پرده کرکره**

کاغذ دیواری‌نقاشی‌ساختمان جانفدا تلفن ۷۸۱۹۷۷

## لوله‌بازکنی

**رفع گرفتگی لوله ساختمان در ۲ دقیقه سازمان تراکم تلفن ۸۸۱٦۸۱**

**لوله بازکن فاضل اب با دستگاه تراکم‌هوانصب و سرویس کولر تلفن- ٦۲٦۳٤۸**

**لوله‌بازکنی فاضل‌آب بادستگاه‌تراکم‌هوا ٦٤٤۸۵ مسعود**

**رفع گرفتگی هرنوع لوله ساختمان بادستگاه‌تراکم‌هوا-تلفن ۷۸۷۲۷**

**لوله بازکنی فاضل‌آب** بادستگاه تراکم هوا سازمان فنی رفاه پیشرو لوله‌بازکنی در ایران تلفنهای : ۷٦۲۲۸٦ ۷٥٦٤۰۸

**جنرال-سرویس لوله‌بازکنی فاضل‌آب** بادستگاه مجهز تراکم‌هوا آبگرمکن-بخاری-کولر تلفن ۷۹۳۰۵۷

**لوله بازکنی فاضل‌آب مقدم ٦٤٦۳۵**


**اطلاعات** ۱۳۰۴
صاحب امتیاز و مدیر مسئول **عباس مسعودی**
خیابان خیام ایران‌چاپ
**تلفنخانه‌اطلاعات**
۳۱۱۰۷۱ تا ۳۱۱۰۸۹
شعبه آگهی‌ها ۳۱۱۲۱۳


**رستورانهای خانوادگی**

**حاتم ناهار شام**

**پهلوی تلفنهای۸۹۲۲۸۱ ۸۹۲۲۸۲-۸۹۲۲۸۳**

**متفرقه**

قبول وکالت باتعیین وقت‌قبلی‌آقای‌نورالدین علامه زاده وکیل درجه یك در تهران برای تمام‌مراحل(حقوقی، جزائی ) قبول وکالت میکند . برای دفتر وکالت بیك بانوی دوشیزه‌ای موقر که ماشین نویسی فارسی بداند راننده متاهل باسابقه نیازمندیم تلفن ۳۱۲٤۱۹ مراجعه شود مدیر دفتر : کریمی
۱ـ۳ آـ۷۷۵۱

**نمایشگاه رویال تقدیم میدارد**

رادیوگرام تلویزیون شماندر مدت ۲٤ ساعت مبله میشود سعدی شمالی جنب سینماادئون نمایشگاه رویال تلفن ۳۳۸۹۷۵

اسناد لاوصولی خریداریم - ۳۵۱٦۱۷

**ایران لئوم کف پوش یکپارچه پلاستیکی تیل قطعه کاغذ دیواری تلفن ۳۱۰۵٤۳**

**باشگاه‌تابستانی «ارمغان تربیت»**

از شانزدهم خردادماه آغاز میگردد . برنامه باشگاه شامل استفاده از استخر شنای اختصاصی زیر نظر مربی شنا .کلاسهای انگلیسی و تقویتی . موسیقی . نقاشی. رقص . تاتر . آوازهای دسته‌جمعی . پینك پنك . شطرنج و سینما میباشد . دفتر دبستان از هم‌اکنون آماده ثبت‌نام است . تلفن ٦۲۹٤۲٤

**پانسیون**

خانمی بایك بچه مایل است در یك خانواده در کنار دریا و یادرییلاق های اطراف تهران پانسیون شود براهنمای شماره ۱۸۲ اطلاعات مراجعه شود .
۱ـ۲ آـ۱٤۸۲

## کلاس نقشه کشی

دوره‌جدید کلاس نقشه‌کشی کاخ دانش زیر نظر مهندسین مطلع و دلسوز تشکیل میشود در این کلاس‌ها میز های مخصوص نقشه کشی و لوازم مربوط دراختیار شاگردان قرار دارد . با شرکت‌در این کلاس ها برای‌اشتغال‌بکار درموسسات آماده خواهیدشدقبلا نامنویسی کنید .

## کلاس حسابداری و دفترداری دوبل

دوره جدید کلاس‌حسابداری کاخ دانش زیر نظر استاد محترم آقای اعتمادیه تشکیل میشود .

در این کلاس علاوه بر فرا گرفتن فن حسابداری و دفتر داری دوبل طرز کار باماشین های حساب مدرن‌دستی و برقی فسیت معظم‌ترین کارخانه سازنده ماشینهای حساب‌جهان را فراخواهید گرفت .

**کاخ دانش**

خیابان فرانسه کوچه‌مرجان. خیابان نادری پاساژ معتمد
۱ـ۱٤۷۳٦

**داروخانه‌ها**

داروخانه مهران خیابان شیر و خورشید چهار راه استخر تلفن ۹۵٤۰۰۷

**B.K.D**

**دربازکن برقی بکد**

باتضمین پنجساله **نقدا ۲۳۵ تومان** به اقساط ماهیانه بدون پیش قسط **۲۵۰ تومان**

بوسیله تلفن سفارش دهید دستگاه در مدت ۲٤ ساعت نصب و تحویل میگردد

تلفنهای فروش : ۷۷۲۰۰۸ - ٦۲۸۷۷٤-٦۲۷۸۸۲

مرکز فروش و نصب : شرکت بکد باشرکت محدود

خیابان پهلوی مقابل پارك ساعی شماره ٦۸۰

فروش کلیه دستگاههای دربرقی ، گفتگو

**GERMAN PHARMACEUTICAL FACTORY**
requires a young lady as
**ACCOUNTING SECRETARY**
with good knowledge of English.
Typewriting in Farsi and
English essential. The position
is a full-time job. Please call
Telephone No. 780241.

**رادیاتورهای شوفاژ ساخت کارخانه آذر**

بهترین رادیاتورهای فولادی برای ساختمان
تلفن کارخانه ۹۵٤٤۸۸و۹۵٤٤۹۹-دفتر ٦۲۱۹۳۸

**فروشگاه لوازم زندگی و تزئینات ایران**

کولر ،یخچال ، تلویزیون و انواع وسایل‌زندگی را با سهلترین شرایطدر اختیار مشتریان محترم قرار میدهد میدان ۲٤ اسفند بازار ایران طبقه سوم‌تزئینات ایران تلفن ٤۵۵۰۲

**سازمان توریستی آپادانا**

بلیط شرکت هواپیمائی ملی‌ایرار مخصوص کارمندان محترم دولت. همچنین بلیط سایر شرکت های عضو یاتا را باقساط ۱۲ الی ٢٤ ماهه بدون پیش‌قسط در اختیارشما میگذارد .

**آپادانا : چهارراه حقوقی اول ایرج‌ساختمان آپادانا تلفن ۷٤۸۳۰ - ۷۵٦۲۰۳**

**موزائیك شور ماوریك ۳۰۲۵۰۹**

## برنامه سینماها

✽ رومئوژولیت - رنگی - اولیویاهوسی - لئوناردوایتینگ
امپایر (٦۲۳۹٤۲) ۱۵ر۱۱- ۳- ۱۵ر۵- ۳۰ر۷- ٤٥ر۹
✽ گرفتار در فضا - رنگی - دیویدجانسون - گریگوری‌پك
دیاموند (٦۲۸٤۰۰) ۱۵ر۱۱- ۳- ۱۵ر۵- ۳۰ر۷- ٤٥ر۹
✽ تنهابازی درشهر - رنگی - وارن‌بیتی - الیزابت تیلور
کسری (۷۵٦۹۳۹) ۱۰- ۲- ٤- ٦- ۸- ۱۰
ادئون (۳۳۸۱۱۸) ۳۰ر۱۰- ۳۰ر۲- ۳۰ر٤- ۳۰ر٦- ۳۰ر۸ - ۳۰ر۱۰
نیاگارا (٦۵۳۰۷) ۱۱- ۳- ۵- ۷- ۹
رادیوسیتی (٤۳۳۲۰) ۳۰ر۱۱- ۳۰ر۳- ۳۰ر۵- ۳۰ر۷- ۳۰ر۹
✽ نسل خشمگین - رنگی - ریموندسن‌ژاك - روبی‌دی
سانترال (٤۸٦۸٦) ۱۱- ۳- ۵- ۷- ۹
رویال (٤۹۷۸۵) ۱۱- ۳- ۵- ۷- ۹
پولیدور (٦٤۵۸۵) ۳۰ر۱۱- ۳۰ر۳- ۳۰ر۵- ۳۰ر۷- ۳۰ر۹
ایفل (۳۱۱٤۷۷) ۱۰- ۱۲- ۲- ٤- ٦- ۸- ۱۰
✽ دوزخ جنگجویان - رنگی - جان‌وین
پارامونت (٤۸۳۲۱) ۱۱- ۳۰ر۳- ۳۰ر۵- ۳۰ر۷- ۳۰ر۹
✽ جوانمرد - رنگی - جان‌وین - کلن‌کمپبل
متروپل (۳۳۹٤۱۰) ۳۰ر۱۰- ۳۰ر۲- ۳۰ر٤- ۳۰ر٦- ۳۰ر۸
✽ سیندرلا - رنگی - فیلم کارتون
سینه‌موند (٤۸۳۲۲) ۱۱- ۳- ۵- ۷- ۹
✽ دردسر پدربزرك - رنگی - لوئی دوفونس
آتلانتیك (٦۲۷۱۷۱) ۱۵ر۱۱- ۳۰ر۳- ۳۰ر۵- ۳۰ر۷- ۳۰ر۹
✽ دلباختگان جوان - رنگی - رومیناپاور - آلبانو
ریولی (۷۵۷۷۷۷) ۳۰ر۱۱- ۳۰ر۳- ۳۰ر۵- ۳۰ر۷- ۳۰ر۹
✽ ۱۸سالگان در آفتاب - رنگی - کاترین اسپاك
درایوین‌ونك (٦۲۲۵۵۷) ٤۵ر۷- ٤۵ر۹
ب.ب (٦۹٦٤۱) ۱۵ر۱۰- ۱۵ر۲- ۱۵ر٤- ۱۵ر٦- ۱۵ر۸ - ۱۵ر۱۰
بولوار (٦۰۲۹۲) ۱۱- ۳- ۵- ۷- ۹
✽ باغربه‌ای در شهر - رنگی - دیوید همینگز - ساماننا‌ایگار
گلدن‌سیتی (٦۱۳۲٦۹) ۱۵ر۱۱- ۳۰ر۳- ۳۰ر۵- ۳۰ر۷ - ۳۰ر۹
✽ این گروه بی‌آرام - سینماسکوپ - رنگی - فرنالدوسانچو
مولن‌روژ (۷۲۹۲۹) ۳۰ر۱۱- ۳۰ر۳- ۳۰ر۵- ۳۰ر۷- ۳۰ر۹
کاپری (٤۸٤۰۱) ۱۵ر۱۱ - ۱۵ر۳- ۱۵ر۵- ۱۵ر۷- ۱۵ر۹
سیلورسیتی (۸۱۲۰۵) ۳۰ر۱۰- ۳۰ر۲-۳۰ر٤- ۳۰ر٦-۳۰ر۸
کریستال (۳۳۷٦۷۵) ۱۰- ۱۲- ۲- ٤- ٦- ۸
سهیلا (۳۳٦٤۲٤) ۳۰ر۱۰- ۳۰ر۲- ۳۰ر٤- ۳۰ر٦- ۳۰ر۸
✽ تسویه‌حساب - رنگی - نیکول‌ویلیامسون
شهرفرنك (٦۲۷٦۲۸) ۱۵ر۱۱- ۳- ۱۵ر۵- ۳۰ر۷- ٤۵ر۹
✽ پرده‌پاره - رنگی - پل‌نیومن
دنیا (۳۳۳۸۱۲) ۳۰ر۱۰- ۳۰ر۲- ۳۰ر٤- ۳۰ر٦- ۳۰ر۸
✽ فریاد انسان ها - سهیلا - تاجیك - پروین‌غفاری
پلازا (٤٤۲۵۵) ۱۱- ۱- ۳- ۵- ۱۵ر۷- ۳۰ر۹
حافظ (۳۳٤۰۷٤) ۹- ۱۱- ۱- ۳- ۵- ۷- ۹
الوند (۳۵٦۵۳۸) ۱۰- ۱۲- ۲- ٤- ۱۵ر٦- ۳۰ر۸
ری (۲۲۵۷۸) ۹- ۱۱- ۱- ۳- ۵- ۷- ۹
کیهان (۹۵۷۳٦۰) ۳۰ر۱۰- ۳۰ر۲- ۳۰ر٤- ۳۰ر٦- ۳۰ر۸
مراد (۷۳۳۸۲) ۹- ۱۱- ۱- ۳- ۵- ۷- ۹
فردوسی (۳۳۵۷۸٤) ۳۰ر۱۰- ۳۰ر۲- ۳۰ر٤- ۳۰ر٦- ۳۰ر۸
پرسپولیس (۵۸۱۰۸۳) ۹- ۱۱- ۱- ۳- ۵- ۷- ۹
کارون (۹۵۱۰٦۵) ۱۰- ۱۲- ۲- ٤- ٦- ۸
قصر طلائی ۳۰ر۱۰- ۳۰ر۱۲- ۳۰ر۲- ۳۰ر٤- ۳۰ر٦- ۳۰ر۸
پانوراما (۷۹۳۵۷۰) ۹- ۱۱- ۱- ۳- ۵- ۷- ۹
✽ مالك دوزخ فروزان - همایون - وثوق- حبیب‌اله‌بلور -ویکتوریا
رز (۷۹۷۹٦) ۳۰ر۲- ۳۰ر٤- ۳۰ر٦- ۳۰ر۸
✽ میوه گناه - فخرالدین - نیلوفر - میری
اونیورسال (٦٦۹۵۳) ۱۵ر۱۰- ٤۵ر۲- ۵- ۳۰ر۷- ٤۵ر۹
آسیا (٤۲۹۰۹) ۱۱- ۳- ۵- ۷- ۳۰ر۹
ایران (۳۳٦۳۵٤) ۳۰ر۱۰- ۳۰ر۲- ۳۰ر٤- ۳۰ر٦- ۳۰ر۸
میامی (۷٤۳۲۹) ۱۱- ۳- ۵- ۷- ۹
ساینا (۳۵۲٤٤۲) ۳۰ر۱۰- ۳۰ر۲- ۳۰ر٤- ۳۰ر٦- ۳۰ر۸
تیسفون (۹۵۸۸۸۲) ۱۰- ۱۲- ۲- ٤- ٦- ۸
آستارا (۸٤۰۲۲) ۳۰ر۱۰- ۳۰ر۲- ۳۰ر٤- ۳۰ر٦- ۳۰ر۸
اروپا (۳۰۳۱۷۹) ۱۱- ۳- ۵- ۷- ۹
مارلیك (۹٦۳٦۱٦) ۱۰- ۱۲- ۲- ٤- ٦- ۸
مونت‌کارلو (۷۹۷٤۱) ۱۱- ۳- ۵- ۷- ۹
✽ علی‌بی‌غم - ملك‌مطیعی - شهین - همایون
دیانا (٤۷۳٦۵) ۳۰ر۱۱- ۳۰ر۳- ۳۰ر۵- ۳۰ر۷- ٤۵ر۹
مهتاب (٤۷۷۷۷) ۱۱- ۳- ۵- ۷- ۱۵ر۹
اسکار (۹۵۰۸۹۸) ۳۰ر۱۰- ۳۰ر۲- ۳۰ر٤- ۳۰ر٦- ٤۵ر۸
همای (۳۱۱٦٦۹) ۳۰ر۱۰- ۳۰ر۲- ۳۰ر٤- ۳۰ر٦- ۳۰ر۸
مولن‌روژ (۷۲۹۲۹) ۳۰ر۱۱- ۳۰ر۳- ۳۰ر۵- ۳۰ر۷- ۳۰ر۹
رکس (۳۳۵۲۹۳) ۳۰ر۱۰- ۳۰ر۲- ۳۰ر٤- ۳۰ر٦- ۳۰ر۸
ارانوس (۲۷۹۷۱) ۱۵ر۱۱- ۳۰ر۱- ٤۵ر۳- ٦- ۱۵ر۸
شرق (۵٤۰۲۲) ۱۰- ۱۵ر۱۲- ۳۰ر۲- ٤۵ر٤- ۷- ۱۵ر۹
شهوند (۳۵٤۰٤۰) ۱۰- ۱۵ر۱۲- ۳۰ر۲- ٤۵ر٤- ۷- ۱۵ر۹
نپتون (۷٦۰۱۳٦) ۹- ۱۱- ۱- ۳- ۵- ۷- ۹
رنگین‌کمان (۷۵٦۷٦۰) ۳۰ر۱۰- ۳۰ر۲- ۳۰ر٤- ۳۰ر٦ - ۳۰ر۸
لیدو (۹۵۱۲۸۲) ۱۰- ۱۵ر۱۲- ۳۰ر۲- ٤۵ر٤- ۷- ۱۵ر۹
چرخ‌وفلك ۹- ۱۵ر۱۱- ۳۰ر۱- ٤۵ر۳- ٦- ۱۵ر۸
ژاله (۳۰٤۱۲۰) ۱۰- ۱۵ر۱۲- ۳۰ر۲- ٤۵ر٤- ۷- ۹
پاسارگاد (۷۹۲۷۸۲) ۱۵ر۱۱- ۳۰ر۱- ٤۵ر۳- ٦- ۱۵ر۸
✽ پسران کتی‌الدر - رنگی - جان‌وین
دریا (۷۹۱۷٤٦) ۳۰ر۱۰- ۳۰ر۲- ۳۰ر٤- ۳۰ر٦- ۳۰ر۸
✽ یك مرد و یك‌زن - سینماسکوپ - ایوموتتان
ماژستیك (٦۸٤٦۱) ۱۱- ۳- ۵- ۷- ۹
✽ وقتیکه آفتاب غروب میکند - رنگی - آلدوری
آریا (۳۳۹۸۸٤) ۱۱- ۳- ۵- ۷- ۹
✽ وحشی های جوان - برت لنکستر - تلی‌ساوالاس
پردیس ۹- ۱۱- ۱- ۳- ۵- ۷- ۹
✽ رام‌کردن زن سرکش - رنگی - الیزابت تیلور
ناتالی (۹۵٤۵۳٤) ۳۰ر۱۰- ۳۰ر۲- ۳۰ر٤- ۳۰ر٦- ٤۵ر۸
✽ صدا خفه کن - دین‌مارتین
پارك (۳۳۹٦۳۷) ۹- ۱۱- ۱- ۳- ۵- ۷- ۹
✽ فانی - رنگی - لسلی‌کارون - هورست بوخهولتز
تاج (۳۱۳۸٦٤) ۳۰ر۱۰- ۲- ٤- ٦- ۸- ۱۰
✽ ساعت ۳۰ر۱۰ صبح تابستان - رنگی - ملینامرکوری
گلدیس (٦۲۸۷۱۳) ۳۰ر۳- ۳۰ر۵- ۳۰ر۷
✽ سلطان قلبها - فردین - آذر شیوا
توسکا ۳۰ر۱۰- ۳۰ر۱۲- ۳۰ر۲- ۳۰ر٤- ۳۰ر٦- ۳۰ر۸
✽ گروه شکست‌ناپذیر - تنها شجاعان
البرز (۳۰٤۲۵۸) ۳۰ر۸- ۱۲- ۳۰ر۳- ۷- ۳۰ر۸
✽ پاسداران ساحل - رنگی - مارشال تامپسون
المپیا (۹۵٦۷۹٦) ۳۰ر۱۰- ۳۰ر۱۲- ۳۰ر۲- ۳۰ر٤- ۳۰ر٦- ۳۰ر۸
✽ بانی‌وکلاید - وارن‌بیتی - فی‌داناوی
تخت‌جمشید (٤۳۵۵۰) ۳- ۵- ۷- ۹

**سانس انگلیسی**

گلدیس ساعت ۳۰ر۹ فیلم (ساعت ۳۰ر۱۰ تابستان)
درایوین‌ونك ٤۵ر۷- ٤۵ر۹ فیلم (۱۸ سالگان در آفتاب)

۵ـ بندرعباس ، آنگونه که من دیدم ...

داریوش آریا

# مسئله «زاغه نشینی» راچگونه میتوان حل کرد؟

## نظرات دبیرکل آبادانی و مسکن استان بنادر و سواحل جنوب دراین باره مورد تائید سمینار بین‌المللی زاغه نشینی قرار گرفت

گفتگوی من با آقای مهندس کوشافر مدیر کل آبادانی و مسکن استان بنادر و جزایر جنوب در باره کپر نشینان بندر عباس همچنان ادامه دارد . از لحن کلام مهندس کوشافر احساس میکنم که به کارش سخت علاقمند است ووارد دلش میخواهد کام مثبتی بردارد و تاآنجا که میتواند آسایش ورفاه مردم استان ساحلی را فراهم بیاورد . اصولا تمام کسانی که در استان ساحلی مصدر کاری هستند ، فعال و جدی و علاقمند به انجام خدمتی برای مردم هستند که در راس همه باید از آقای پیروز استاندار نام برد.

ما صحبت خود را درباره سمینار بین‌المللی «مدلین» و مسئله زاغه‌نشینان دنبال می کنیم . مهندس کوشافر می گوید:

**علل مهاجرت**

**ـ من در سمینار ، ضمن تشریح انقلاب سفید ایران و وضع کشورمان در چند سال اخیر ، نظر دادم که برای جلوگیری از مهاجرت روستائیان به شهر ها، باید آنچنان وضعی برایشان به وجود آورد که دیگر حاضر نباشند روستا های خو درا ترك کنند و به شهر ها هجوم بیاورند.**

وقتی روستائی به آب و ملکی که روی آن کار می کند، علاقمند شد و حس کرد زندگی‌اش در همان سرزمین آباء و اجدادی‌اش به نحو مطلوبی تامین می گردد ، دیگر راه شهر ها را در پیش نمی‌گیرد و نمیاید خودش را بدست یك قدیر گنك و مبهم و نامعلوم بسپارد . روستائی وقتی ببیند در زندگی حاصل کارش متعلق به خودش است ، به سوی یك زندگی پر از تشویش و اضطراب و نگرانی نمی رود . در همان روستا میماند ، با علاقمندی کار می کند ، درمزرعه عرق میریزد ، زحمت می کشد و بسیار هم راحت و آسوده زندگی می کند . وقتی روستائی به شهر نیاید ، مساله زاغه نشینی بخودی خود منتفی میشود .

**تائیدشد**

**در اینجا ، سخنان آقای مهندس کوشافر رانقطع کردم و پرسیدم :**

**ـ این نظریه در سمینار چگونه تلقی شد ؟**

**ـ همه آنرا قبول کردند ، منتهی چندنفری بودند که می گفتند این وضع را چگونه میتوان بوجود آورد و از مرحله تئوری به مرحله عمل رساند ؟**

**ـ شما دراین مورد چه گفتید ؟**

**ـ خیلی ساده . من وضع اجتماعی مملکت خودمان را برای شرکت نمایندگان در سمینار تشریح کردم . قانون اصلاحات ارضی را برایشان تعریف کردم و خلاصه این بابت تحصیل فرزندش نگرانی و دغدغه خاطر ندارد، چون سپاهیان دانش هستند که به فرزندش علم و دانش بیاموزند . از نظر بهداشت و بیماری هم جلو بیماری های گشاورز ایرانی گرفته شده است . سپاهیان بهداشت ، تا نور افشانه برین روستاهای ایران رفته‌اند . همین طور سپاهیان ترویج و آبادانی ... حتی دختر ها در مملکت ما دراین امر مهم اجتماعی سهیم شده‌اند . دختر های شهری ما به روستا های سرد و پر برف نوهستانی میروند ، شبها ، دور آتش گرم دهقانان می نشینند و با صمیمیتی شگفت انگیز به پدر و پسر و به مادر ودختر، یکجا سواد می آموزند ...**

**مهندس کوشافر ، گرم و شورانگیز سخن می گوید، و من شعله های او را می شنوم :**

**ـ من حتی در سمینار «مدلین» گفتم که: افسانه های کهنه و قدیمی مملکت ما کم کم فقط در کتابها محفوظ میمانند ، نه مثل دسته در یاد ها و سینه‌ها ... چرا که روستا زادگان ما دیگر مثل پدرانشان چنان فرصتی ندارند که شبها دورهم بنشینند و برای هم قصه و افسانه بگویند و بشنوند . انها انقدر حرصت دارند که سینه زمین را بشکافند ، زمین را بیاری کنند ، به باغهای میوه برسند و کتابهای درسی‌شان را مطالعه کنند ... چنین مردمی دیگر حتی وقت این را ندارند که در باره آمدن به شهر و خود را در مسیر یك زندگی تاریك و مبهم انداختن فکر کنند ، چه رسد بانجام این کار.**

**برنامه دولت**

مهندس کوشافر ادامه میدهد:

ـ من برای شرکت کنندگان در سمینار توضیح دادم که :دولت ایران ، حتی برای آنعده از روستائیانی که قبل از انقلاب سفید ایران ، به شهر ها آمده بودند، خانه های ارزان قیمت ساخته‌است. گفتم که دولت ایران در باره محیط اجتماعی و اقتصادی هردسته و هر گروه از زاغه نشینان مطالعه کرده ، و خانه هائی برایشان ساخت که از هر لحاظ در آسایش و رفاه باشند . مثلا در تهران کوی نهم آبان برای زاغه نشینان ساخته شد... وطرحی در دست اجراست که برای تمام زاغه نشینان در مملکت ما خانه های مناسب یك زندگی انسانی و آبرومند ساخته شود

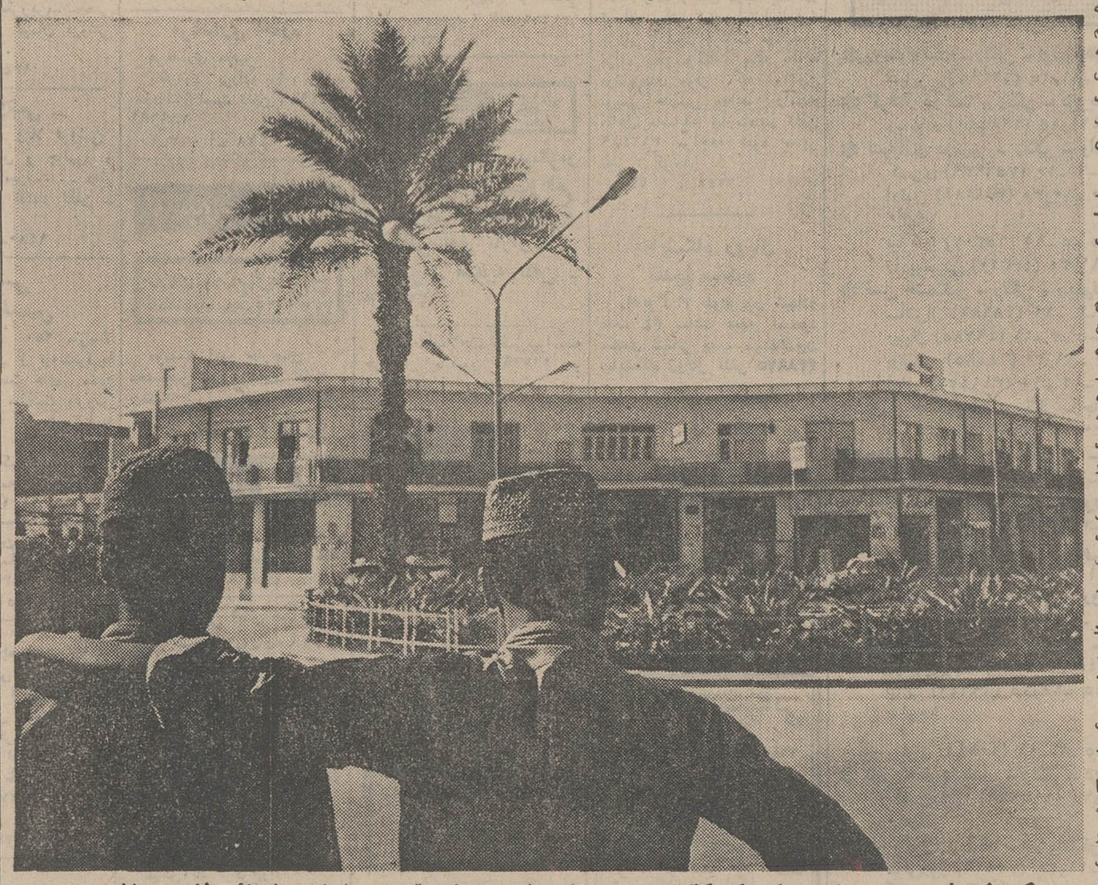

**یکی از میادین جدید بندر عباس که گلکاری و چمنکاری شده و باین قسمت از شهر زیبائی خاصی بخشیده است .**

از مهندس کوشافر می‌پرسم:

ـ سمینار قطعنامه‌ای هم صادر کرد؟

ـ بله . و حتی طرح اجرا شده در مملکت ما باندازه‌ای موردتوجه قرار گرفت که در قطعنامه‌سمینار گنجانده شد .

**بسوی کارگاه ...**

**حرفهای مهندس کوشافر مدیر کل آبادانی و مسکن هنوز تمام نشده ، سخن او ، اینك از بندر عباس است و از کپر نشینان بندر عباس و این که برای محل سکونت آنها ششصد دستگاه خانه دردست ساختمان است که بزودی برای استفاده کپرنشینان آماده خواهد شد.**

**مدیر کل آبادانی و مسکن در این هنگام میخواهد برود و به کارگاه خانه سازی ششصد دستگاه سرکشی کند . پیشنهاد می کند منهم با او بروم . موافقت می کنم و باهم در زیر آفتاب آتش ریز بسوی کارگاه ساختمانی ششصد احد مسکونی برای کپر نشینان بندر عباس براه میافتیم ...**


# پنکه هیتاچی

با ۵۰ سال سابقه درخشان

هیتاچی

با ۵۰ سال سابقه درخشان

هیتاچی

با ۵۰ سال سابقه درخشان

هیتاچی

با ۵۰ سال سابقه درخشان

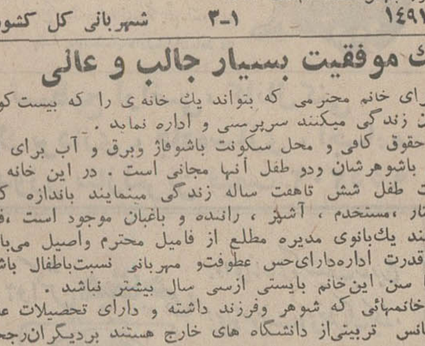


## آموزشگاه عالی پرستاری رضاشاه کبیر وابسته به جمعیت شیروخورشید سرخ ایران

در سال تحصیلی مهر ۵۰ـ۱۳۴۹ تعدادی دوشیزه داوطلب از طریق مسابقه ومصاحبه باشرایط زیر می‌پذیرد .

۱ـ دیپلم ششم متوسطه (طبیعی ـ ریاضی) .
۲ـ آشنائی بزبان انگلیسی
۳ـ سن بین ۱۸ الی ۳۰
۴ـ سلامتی جسمی و روحی

داوطلبان میتوانند بادر دست داشتن مدارك زیر همه روزه از تاریخ ۱۰ر۳ر۴۹ الی ۱۵ر۵ر۴۹ ازساعت ۸ صبح الی ۴ بعداز ظهر به آموزشگاه عالی پرستاری رضاشاه کبیر (واقع در شهر ری جنب آرامگاه) مراجعه نمایند .

۱ـ عکس ۴×۳ـ ۲عدد .
۲ـ فتوکپی شناسنامه ۴ برگ
۳ـ فتوکپی مدرك تحصیلی ۱ برگ
۴ـ برگ معافی برای فارغ‌التحصیلان قبل از خرداد ۱۳۴۹
۵ـ ۳۰۰ ریال حواله بانکی جهت شرکت در کنکور ورودی بحساب جاری شماره ۱۴۰۳ (بانك صادرات شهرری) .

داوطلبان شهرستانها میتوانند برای ثبت‌نام به‌شیر وخورشید سرخ همان‌شهرستان مراجعه ویاشخصا باآموزشگاه مکاتبه‌نمایند.

تاریخ کنکور روز جمعه ۶ شهریور ماه ساعت ۸ صبح

## آگهی مناقصه شماره ۷۵۰ر۴۹

شهربانی کل کشور سی قلم انواع لوازم فلزی از قبیل تعداد یکهزارو هشتصد دستگاه قفسه فایل کابینت حدود یکهزار و دویست دستگاه انواع میزتحریر و هفتصد دستگاه کمد فلزی بایگانی و جالباسی و چهارصد دستگاه (۴۰۰) تختخواب فلزی دوسه طبقه و دو هزار عددصندلی فلزی و غیره را برابرنمونه های مربوطه و موجود بموجب برگ شرایط جداگانه موجود از طریق مناقصه خریداری مینماید ، داوطلبان مایل به شرکت در این مناقصه میتوانند برای دیدن نمونه ها بدائره مخازن «شعبه اثاثه» اداره کارپردازی و دریافت برگ شرایط بدائره قرارداد های اداره نامبرده مراجعه و پیشنهادات خودرا در پاکت لاك و مهرشده بدائره دبیرخانه اداره مزبور تسلیم و رسید دریافت نمایند.

تاریخ قبول پیشنهادات تاآخر وقت اداری روز ۶ر۴ر۴۹ بوده‌و ساعت ده صبح روز ۷ر۴ر۴۹ پیشنهادات رسیده در کمیسیون مناقصه بازو قرائت خواهدشد، حضور پیشنهاد دهندگان درجلسه کمیسیون مناقصه آزاد است و کمیسیون مناقصه در رد یاقبول یك یا کلیه پیشنهادات مختار میباشد. م‌الف ۲۵۷۵

۱ـ۲ آ ـ ۱۵۵۰۴ شهربانی کل کشور

وزارت علوم و آموزش عالی

## آگهی مربوط به امتحان اعزام دانشجو بخارج

باطلاع کلیه داوطلبان شرکت در امتحان اعزام دانشجو به خارج میرساند که امتحان مذکور ساعت ۸و نیم صبح روز جمعه پنجم تیر ماه ۱۳۴۹ بعمل خواهدآمد.

داوطلبان باید برای نام‌نویسی با دردست داشتن مدارك زیر از تاریخ ۲۳خرداد ماه لغایت دوم تیر ماه ۴۹ از ساعت ۴ تا۷ بعداز ظهر به مدرسه عالی بازرگانی واقع در خیابان عباس آباد مراجعه نمایند.

۱ـ فتوکپی آخرین مدرك تحصیلی « دیپلم یا دانشنامه » یکبرگ .
۲ـعین شناسنامه که پس از رویت مسترد خواهد شد.
۳ـ عکس جدید ۶×۴ دوقطعه.
۴ـ رسید پرداخت مبلغ ۵۰۰ ریال (پانصد ریال) به حساب شماره ۸۸۸ بانك مرکزی نام نویسی برای زبانهای انگلیسی ، فرانسه ، آلمانی بعمل خواهدآمد.

شرائط نام نویسی :

الف ـ از آقایانی که دارای مدرك تحصیلی لیسانس یا دکتری هستند بشرطی نام نویسی بعمل خواهد آمد که دارای دفترچه پایان خدمت یا معافیت دائم وظیفه باشند.

ب ـ داوطلبانی که دارای دیپلم کامل متوسطه سالهای قبل میباشند در صورتی میتوانند نام نویسی نمایند که تاریخ تولد انها از ۱۳۲۹ به بعد باشد.

ج ـ داوطلبانی که در خرداد ماه ۴۹ موفق باخذ دیپلم کامل متوسطه خواهند شد بدون درنظر گرفتن تاریخ تولد میتوانند با ارائه جواز شرکت در امتحان ششم متوسطه و یا گواهی قبولی در امتحانات نهائی ششم متوسطه خرداد ماه ۴۹ ثبت‌نام کنند.

کسانی که باجواز شرکت در امتحان ششم متوسطه ثبت نام مینمایند قبولی آنان در امتحان زبان بشرطی معتبر است که در امتحانات نهائی متوسطه خرداد ماه ۴۹ قبول و دیپلمه شده باشند.

د ـ داوطلبانی که دارای برگ معافیت موقت پزشکی و یا معافیت موقت کفالت میباشند بشرطی میتوانند نام نویسی کنند که اعتبار اوراق معافیت آنان منقضی نشده باشد.

داوطلبانی که ثبت‌نام مینمایند با دردست داشتن عین شناسنامه عکس‌دار خود شخصا روز پنجشنبه چهارم تیر ماه ۴۹ از ساعت ۳ تا۷ بعداز ظهر برای دریافت کارت ورود به جلسه امتحان به مدرسه عالی بازرگانی مراجعه نمایند محل امتحان در موقع توزیع کارت ورود به جلسه اعلام خواهد شد . م‌الف ۲۶۵۵

دبیرخانه شورایعالی هم‌آهنگی دانشجویان ایرانی مقیم خارج

## اطلاعات بانوان منتشر شد

مترو

مدلهای خیره کننده ساعتهای

سیتی زِن

موجب حیرت همه مردم دنیا است

سیتی زِن یکی ازبزرگترین کارخانجات ساعت سازی درجهان

Quality at Realistic Prices
CITIZEN

نمایندگی و نمایشگاه مرکزی تهران اول بازار بزرگ شماره ۷ تلفن ۲۰۶۹۷

بندرپهلوی : شعبانعلی جهانی . خیابان سپه . ساعت فروشی جهانی مهاباد : ساعت فروشی خلیل کمالیان . آمل: بازار چهارسوق . قدرت‌الله توکلی . اندیمشك : فروشگاه نوتاش . بابل : بازار . هرمز حسین‌زاده . چالوس: فروشگاه حسن حمیدی .



سازمان تربیت بدنی ایران برگزار میکند

سیرك عظیم مجارستان

همه شب ساعت ۷ بعدازظهر
پنج شنبه‌ها وجمعه ۵ و ۸ بعدازظهر

قیمت بلیط
۵۰ـ۱۰۰ـ۱۵۰ـ۲۰۰ـ۳۰۰ ریال

خیابان روزولت ـ روبروی امجدیه


رون‌پولانك اس. آ. مالك اختراع شماره های ۳۱۳۷ و ۳۱۳۳ مربوط به مشتقات جدید فنوتیازین و طرزتهیه آن » و شماره ۵۶۷۰ مربوط به : « مشتقات جدید دیبنزوسیکلو ـ هپتانرین و طرز تهیه آن »

میل دارند با صاحبان صنایع در ایران برای بهره‌برداری از اختراع خود وارد مذاکره شوند . برای اطلاع بیشتر بدفتر حقوقی دکتر آقایان و همکاران خیابان سوم اسفند شماره ۱۴۹ مراجعه فرمائید. آ ـ ۷۹۰۱

## آگهی دعوت برای امتحان

شهربانی کل کشور ازداوطلبانیکه برای مشاغل تکنیسین مخابرات و تله‌تایپیست ثبت‌نام نموده‌اند دعوت میشماید که برای شرکت در امتحانات استخدامی روز های تعیین شده در زیر .

۱ـ تکنسین مخابرات ۸ر۳۰ صبح روز ۲۷ر۳ر۴۹
۲ـ تله‌تایپیست مخابرات ۸ر۳۰ صبح روز ۳۰ر۳ر۴۹

در سالن امتحانات اداره کل آموزش و انتخاب سازمان اموراداری و استخدامی کشور واقع در خیابان ویلا اسفندیاری حضور بهمرسانند .م‌الف ۲۵۴۷

آ ـ ۱۴۹۱۸ ۱ـ۳ شهربانی کل کشور


## یك موفقیت بسیار جالب و عالی

برای خانم محترمی که بتواند یك خانه‌ی را که بیست کودك درآن زندگی میکنند سرپرستی و اداره نماید .

حقوق کافی و محل سکونت باشوفاژ وبرق و آب برای این خانم باشوهرشان ودو طفل آنها مجانی است . در این خانه که بیست طفل شش تاهفت ساله زندگی مینمایند باندازه کافی پرستار ، مستخدم ، آشپز ، راننده و باغبان موجود است ، فقط نیازمند یك بانوی مدیره مطلع از فامیل محترم واصیل می‌باشد که باقدرت اداره‌دارای حس عطوفت و مهربانی نسبت باطفال باشد. ضمنا سن این خانم بایستی ازسی سال بیشتر نباشد .

خانمهائی که شوهر وفرزند داشته و دارای تحصیلات عالیه ولیسانس تربیتی از دانشگاه های خارج هستند بردیگران رجحان خواهند داشت واز بانوانی که خود را واجدشرایط و حاضر برای قبول این خدمت میدانند خواهشمند است یك قطعه آخرین عکس وشرح حالو نشانی خود را با حداقل حقوقی که میخواهند به آدرس صندوق پستی ۲۹۴۲ تهران ارسال دارند .

چنانچه پیشنهادی قبول نشود تمام اطلاعاتی که مرقوم شده محرمانه تلقی و عکس واوراق ارسالی عینا مرجوع خواهد شد.

آقایانی که دارای تحصیلات و تجربیات روانشناسی کودك هستند ، خودرا آماده برای قبول این مدیریت بدانند میتوانند پیشنهاد و سوابق خود را بهمان صندوق پستی ۲۹۴۲ تهران بفرستند .

# سفر ده‌روزه اعلیحضرتین به‌فنلاند و رومانی

**شاهنشاه آریامهر و علیاحضرت شهبانو فرح از روز پنجم تا دهم تیرماه آینده بدعوت رسمی «نیکلای- چائوشسکو» رئیس جمهوری رومانی از کشور دوست رومانی دیدن می‌فرمایند .**

سفر اعلیحضرتین به رومانی بلافاصله در پایان بازدید رسمی پنج روزه از فنلاند صورت خواهد گرفت و این سفر بعد ازمسافرت فنلاند ، دومین سفررسمی شاهنشاه وشهبانو به یك کشور خارجی در سال جاری خواهد بود .

دیدار شاهنشاه و شهبانو از رومانی در پاسخ دیدار موفقیت ـ آمیزی است که رئیس جمهوری رومانی در شهریور ماه‌سال گذشته از ایران بعمل آورد سفر مذکور فصل نوینی در مناسبات و همکاری های ایران و رومانی بوجود آورد وهمزمان باآن بموجب موافقتنامه‌ای که میان مقامات دو کشور بامضاء رسید ، رومانی‌وامی به مبلغ یکصد میلیون دلار با بهره ۲٫۵ درصد به مدت ۸تا۱۰ سال بایران اعطاء کرد و چندین موافقتنامه توسعه همکاریها و مبادلات میان ایران و رومانی بامضاء رسید .

*** دومین سفر**

سفر قریب الوقوع شاهنشاه و شهبانو به رومانی ، دومین سفر شاهنشاه باین کشور است که در حقیقت بعنوان‌شاهد توسعه‌مناسبات ثمربخش و دوستانه ایران ورومانی تلقی میگردد. نخستین‌سفرشاهنشاه به رومانی ، درسال ۱۳۴۵ بدعوت «چیواستویکا» رئیس جمهوری وقت صورت گرفت و بدنبال این سفر، دید و بازدید هـــای متعددی

درسطح رهبران، نخست‌وزیران و وزیران دو کشور در چهار سال گذشته میان تهران و بخارست صورت گرفت .

هر سال که از تاریخ پی‌ریزی مناسبات و همکاریهای اقتصادی و فنی ایران و رومانی میگذرد این مناسبات و همکاریها به میزان‌قابل توجهی توسعه و افزایش می‌یابدو این مناسبات که بر اساس اصول همزیستی مسالمت‌آمیز ، رعایت اصول حاکمیت ، استقلال ملی ، تساوی حقوق و عدم دخالت درامور داخلی یکدیگر استوار گردیده نمونه درخشانی‌ازمناسبات‌و همکاری های ثمربخش میان کشورها بدون توجه به نظام های اجتماعی‌اقتصادی و سیاسی است ایران و رومانی در بسیاری از مسائل مهم بین‌المللی دارای نظریات منطبق یا نزدیك بیکدیگر هستند .

ایران و رومانی معتقدند که اجرای‌قطعنامه ۲۲نوامبرسال۱۹۶۷ شورای امنیت ، شرط اساسی راه حل مسئله اعراب و اسرائیل‌است و دو کشور استقرار امنیت‌اروپائی را به منزله‌یکی از مهمترین‌عواملی که میتواند در بهبود وضع کلی بین‌المللی موثر باشد تلقی‌میکنند و همواره تاکید میکنند که انعقاد یك قرارداد خلع سلاح عمومی بخصوص در مورد سلاح های هسته‌ای‌تحت‌نظارت موثربین‌المللی به برقراری صلح پایدار درجهان کمك خواهد کرد .

*** در محیط تفاهم**

در چنین محیط تفاهم ودوستی و علاقمندی به تحکیم صلح وثبات جهانی وتوسعه مناسبات وهمکاریها میان ایران و رومانی است که مردم بخارست سه هفته دیگر میهماندار شاهنشاه و شهبانوی ایران خواهندبود و این سفرمحققا در تحکیم و توسعه هرچه‌بیشتراین مناسبات و همکاریهای درخشان میان دو کشور و بطور مستقیم در تقویت صلح وحسن‌تفاهم‌بین‌المللی سهم بسزائی خواهد داشت .

# جلسه علنی سنا باحترام در گذشت حضرت آیت‌الله حکیم تعطیل شد

*** رئیس سنا از شاهنشاه آریا مهر به مناسبت‌اعلام عزای عمومی برای رحلت حضرت آیت‌الله حکیم سپاسگزاری کرد**

بمناسبت رحلت حضرت‌آیت‌اله حکیم و باحترام روح فقیدسعید جلسه علنی امروز مجلس سنا تعطیل شد .

**سخنان رئیس سنا**

در آغاز این جلسه آقای‌جعفر شریف امامی رئیس مجلس سنا طی سخنانی گفت .

سناتورهای محترم استحضاردارند که چند روز است در سراسر کشور آثار تاثر و تالم از هر گوشه‌ای نمایان است زیرا دراثر رحلت حضرت آیت‌الله‌العظمی حاج سید محسن طباطبائی حکیم اعلی‌اله مقامه پیشوای متقی و پرهیزگارومرجع بزرك‌تقلید قاطبه شیعیان این روزها جهان‌تشیع در غم واندوهی بزرك فرورفته و همهٔ مردم باتاثر واندوه فراوان‌مراسم عزاداری برپا داشته‌اند .

ارتحال حضرت آیت‌اله‌العظمی حکیم بزرگترین ضایعه دینی برای همهٔ شیعیان بخصوص ملت شیعهٔ ایران بشمار میرود و این حادثه و مصیبت عظیم قلب همه را داغدار و روح همه را اندوهگین و قرین تالم و تاثر ساخته است زیرا رکنی از ارکان‌دین ومردی بافضیلت و تقوی که‌فضائل‌انسانی و دینی اوبحد کمال رسیده بوداز میان مارفته است .

حضرت آیت‌اله‌العظمی حکیم در حقیقت از مجاهدین حقیقی و مروجین واقعی شریعت مقدس اسلام بود که سالیانی دراز درراه حق و حقیقت باکمال خلوص و ایمان پاك و بانهایت تقوی وپرهیز کاری وظایف دینی را انجام‌میداد ودر راه ارشاد و راهنمائی‌شیعیان صادقانه قدم برمیداشت .

آن عالم ربانی و آن پیشوای بزرگوار همواره هدف مقدس‌خود راکه عبارت از ترویج‌تعالیم‌مقدس اسلام و تحکیم مبانی دین مبین‌و تقویت مذهب شیعهٔ اثنی عشری بود بااعتقادی‌راسخ و ایمانی‌کامل تعقیب مینمود .

**تسلیت به‌شیعیان جهان**

آقای شریف امامی گفت من بنام یك‌فرد شیعه از لحاظ فردی، وبعنوان رئیس مجلس سنای‌ایران از طرف خود و عموم نمایندگان مجلس این مصیبت عظیم را به بازماندگان آن فقیدسعید وبعموم شیعیان جهان و ایران بالاخص‌به جامعه روحانیت تسلیت عرض میکنم و وظیفهٔ خود میدانم که‌به نمایندگی ملت ایران از توجه مخصوص شاهنشاه باایمان خود که باابراز احساسات تالم‌انگیز فرمان اعلام سوگواری و تعطیل عمومی وبرپاداشتن‌مراسم‌عزا صادر فرمودند وباشرکت‌درمجلس‌ترحیم فقید سعید مراتب علاقهٔ خاص شاهانه را نسبت بدین مبین اسلام و تجلیل از مقام جنت‌مکان وخلد آشیان مرحوم حکیم و جامعهٔ روحانیت ابراز داشتند اظهار سپاسگزاری نمایم واز خداوند مسئلت نمایم که شاهنشاه اسلام پناه مارا در کنف‌عنایات و حمایت خود مصون و محفوظ بدارد و پیشوایان بزرك مذهبی و جامعهٔ روحانیت مارا در رهبری وارشاد صحیح شیعیان براصول تعلیمات عالیه اسلام توفیق کامل عنایت فرماید .

**یکدقیقه سکوت و تعطیل‌جلسه**

دراینموقع پس از اعلام سکوت سناتورها بپا خاستند و یك‌دقیقه سکوت کردند .

آنگاه باحترام روح حضرت آیت‌اله حکیم جلسه علنی مجلس سنا پس از ده دقیقه رسمیت‌تعطیل شد و جلسه آینده به روزدوشنبه موکول شد .

# پس از ۵۰ ساعت لاشه هلیکوپتر از سد کرج بیرون کشیده شد

بستگان مرحوم‌سروان توفیقی‌درلحظه‌ای‌که جسدآنمرحوم‌از آب بیرون‌کشیده شد، سخت‌متاثرشده وبگریه افتادند.

مرحوم توفیقی

یکی از قربانیان این حادثه دلخراش «آلبرت لاموریس» کارگردان و تهیه کننده معروف فرانسوی بودکه‌چندی قبل بخاطر تهیه فیلم «بادکنك قرمز» موفق بدریافت جایزه «اسکار» گردید.

**کارگردان مشهور سینما «لاموریس» که متاسفانه هنگام فیلمبرداری از تاسیسات مختلف دریاچه‌سد کرج جان خود را از دست داد، دربین تهیه کنندگان و کارگردانان عالم سینما شهرت بسزائی داشت وبرای اهل هنر چهره‌ای آشنابود .**

**«لاموریس» هنگام فیلمبرداری درآسمان‌دریاچه‌سد کرج‌دستیاری بنام «دالبس‌لاموبیل» داشت که او نیز درجریان حادثه کشته شد و متاسفانه هنوز اجساد ایندوبدست نیامده است .**

به غیراز «آلبرت لاموریس» و «دالبس‌لاموبیل» ، خلبان وکمك خلبان هلی‌کوپتر نیز باسامی سروان یوسف توفیقی و «منصور نفاستی» قربانیان این حادثه دلخراش بودند و جان خودرا در اینراه ازدست دادند .

*** حادثه چگونه رویداد ؟**

**هلی‌کوپتر مورد بحث هنگام فیلمبرداری از فراز سدکرج در یك لحظه ،براثرمانور های‌مختلف ازحالت تعادل خارج گردید وبه داخل دریاچه سد سقوط کرد .**

در لحظه وقوع حادثه دو نفراز افراد نیروی‌«هوانیروز» شاهنشاهی که‌در آن حوالی بودند ، فورا جریان را بمقامات مربوطه نیز اطلاع دادند و مقامات مربوطه نیز ضمن اعزام چندنفراز افراد زبده به‌آن منطقه ازتهران هم تقاضای کمك نمودند .

*** کمك رسید**

**هنگامی‌که جریان‌بمرکز گزارش شد دونفر از کارشناسان ورزیده باسامی سرکار سرگرد محمدعلی ملك و سروان اطاعتی بکرج‌اعزام شدند و بلافاصله به بافرادنیروی هوانیروز ملحق گشتند .**

بلافاصله تلاش همه‌جانبه‌ای برای خارج ساختن لاشه هواپیما و اجساد ٤نفر سرنشینان هلی‌کوپتر آغازگردید و این فعالیت تاسحرگاه روز بعد بطور پی‌گیر ادامه داشت .

ساعت ۳بامدادروزبعد ازواقعه، ماموران برای‌تجدیدقواو پر کردن کپسولهای خوداز اکسیژن موقتا دست ازفعالیت کشیدند و ازساعت ۷صبح همانروز مجددا جستجو در آبهای دریاچه سد کرج را آغاز کردند .

*** تقاضای اعزام غواص**

چون تلاش آنان برای یافتن اجساد قربانیان حادثه و لاشه هلی‌کوپتر تاظهر روزبعد بی‌نتیجه ماند، ازستادنیروی دریائی دربندر پهلوی تقاضای کمك شد همین غواصان بودند که‌با همکاری‌سایر افراد نیروی هوانیروز شاهنشاهی، ماموربن اعزامی ازمرکز ، افراد پاسگاه ژاندارمری کرج وگروهی دیگر از ماموران مربوطه موفق به کشف لاشه هلی‌کوپتر واجساد دوتن از قربانیان حادثه گشتند.

مرحوم نفاستی

شرح‌حال سروان توفیقی

شادروان سرکار سروان یوسف توفیقی در تاریخ اول آبان سی‌وشش ازدانشکده افسری فارغ‌التحصیل شد و بعد از طی دوره مقدماتی بکادر شاهنشاهی منتقل گردید در تاریخ اول شهریور چهل دو جهت آموزش فن خلبانی به هواپیمائی نیروی زمینی منتقل و در تاریخ ۴۲٫۸٫۲۴ جهت طی دوره خلبانی بکشور آمریکا عزیمت و پس از طی دوره مربوطه و ابراز موفقیت بایران مراجعت نمود و از همان تاریخ در هواپیمائی نیروی زمینی مشغول‌پرواز گردید .

شادروان توفیقی مسافرتی‌نیزبکشور ایتالیاکرد مرحوم یوسف توفیقی از افسران فعال و خلبانان ورزیده‌کشور بشمار میرفتند و بیش ازیازده بارمورد تشویق و تقدیر فرماندهان نیروی زمینی قرار گرفته و دارای نشانهای جاوید درجه دو و نشان رستاخیز و نشان ۲۸ مرداد و نشان لیاقت درجه ۳ از نوع یکم گردیده است شادروان یوسف توفیقی اخیرا بنا بردرخواست خود لاموریس باین ماموریت رفته بود .

ویکروز قبل از حادثه سقوط هلیکوپتر در سد کرج لاموریس باتفاق مرحوم سروان توفیقی ازشهر تهران فیلم برداری نمود .

گروهبان یك فنی هوائی منصور رنقاستی که‌در بیشتر ماموریتها با سروان توفیقی بود از جوانان فعال و علاقمندبه کاربودمرحوم‌نقاستی‌هنوز ازدواج نکرده و دوماه قبل با دختری نامزد کرده است .

# باگرم شدن هوافصل استفاده از دریا آغاز شد

*** چالوس دیروز پراز مسافر بود**

*** گرما در شهرهای‌خراسان بیداد میکند**

*** شدت گرما در طبس به۴۷ درجه رسید**

گرمای اخیر تهران باعث فرار عده‌ای از مردم بسوی شهر های ییلاقی گردیده‌واین روزهاساکنان پایتخت از هر فرصتی برای‌خروج از تهران و پناه بردن به این ییلاقات اطراف استفاده میکنند .

*** شمال**

ظرف ۲٤ ساعت گذشته جمعی از ساکنان تهران و سایر شهر های اطراف بسوی‌شهرهای شمالی‌کشور روی آوردند هوای دیروز سواحل دریای مازندران صاف و دریا آرام بود .

*** درچالوس**

از پریروز ورود مسافران‌تهرانی به سواحل دریای مازندران آغاز شد و بنا بگزارش خبرنگاران ما دراین مناطق دهها هزار نفرتعطیل آخر هفته خود را در سواحل‌دریای مازندران گذراندند .

در چالوس بعلت کثرت مسافر، بعد از ظهر روز ٥شنبه جای خالی در هیچیك از مسافرخانه‌ها پیدا نمیشد و اغلب مسافران شب رادر خانه های مردم چالوس‌گذراندند.

دریای نوشهر نیز آرام بود و اکثر مسافران از آب دریااستفاده کردند .

دیروز و پریروز پلیس راه چالوس از حرنت وسائط نقلیه سنگین در این راه جلوگیری میکرد .

*** درکرج**

با استفاده از تعطیلات‌آخر هفته سیل اتومبیل های تهرانیها بسوی کرج سرازیر شد .

سرنشینان‌این اتومبیلها‌گروهی در باغات اطراف کرج اطراق کردند و گروهی دیگر از طریق جاده چالوس بصوب سواحل‌دریای مازندران عزیمت کردند .

گزارش خبرنگار ما حاکی‌است که براثر مراقبت مامورین‌پلیس‌راه ژاندارمری در روز گذشته باوجود تراکم عبور و مرور وسائط نقلیه هیچگونه حادثه سوئی‌در جاده های اطراف کرج روی نداده است .

*** گرمای ۴۷ درجه درطبس**

گرمای شدید و کم سابقه‌ای که از چند روز قبل در اکثرشهر های خراسان آغاز شده‌همچنان ادامه دارد و جمعی مردم این‌مناطق ناچار به نقاط ییلاقی عزیمت کرده‌اند .

گزارش رسیده از طبس حاکیست روز گذشته میزان گرمای هوا در این شهر به ٤۷ درجه بالای صفر رسیده و بیشتر ساکنان شهر به نقاط ییلاقی پناه بردند .

در شهر طبس بعلت گرمای فوق‌العاده کارگران از ظهر به‌بعد دست از کار میکشند و بخانه‌های خود پناه میبرند .

وضع بعضی‌ازشهر های‌خراسان نیز بهتر از طبس نیست و گرما در این مناطق بیداد میکند .

**غرقشد**

روز گذشته،بانونرگس سلیمی سرپرستار ۲۳ساله بیمارستان‌فرح پهلوی تهران که‌برای شنابه‌دریای نوشهر رفته بود، دردریا غرق شد مامورین جسدوی را از آب گرفتند

خبرنگار ما درنوشهر گزارش داد : بانو نرگس همراه عده‌ای دیگر به‌دریا رفته بود ولی بکام امواج دریارفت بانو نرگس اولین قربانی دریای نوشهر است .

# یك موتور لنج حامل کالای قاچاق توقیف شد

*** از جا سازی این موتورلنج معادل دو میلیون ریـــال کالای قاچاق بدست آمد**

دیشب گروهی از ماموران ژاندامری خرمشهر موفق شدندازجاسازی یك موتورلنج بشماره ۸۱۵۱بناخدائی ابراهیم سنائی ، معادل ۲ میلیون ریال کالای قاچاق کشف کنند .

گزارش خبرنگار مادرخرمشهر حاکیست : قبلا ماموران ازوجود کالای قاچاق‌درداخل موتورلنج مطلع‌شده بودند و سروان عرشی فرمانده یکان ژاندارمری خرمشهر پس‌از تعقیب‌این موتورلنج موفق شد ازجاسازی آن تعداد زیادی قلم‌خودنویس ،رادیو و مقداری پارچه کشف کند . موتور لنج توقیف‌شده و کالای مکشوفه به مقامات ذیصلاح تسلیم گردیده است .

**واقعه‌ایکه یزد را تکان داد ...!**

# مردی پسربچه ۷ ساله‌ایراکشت وجسد اورا بداخل چاه انداخت

دیروز مردی بنام‌محمد درخشش معروف به شاطر « ماشاله » ساکن روستای «اشگدر» از توابع شهرستان یزد پسربچه ۷ساله‌ای را بنام‌سیدعباس‌پور رضوی بداخل خانه‌مسکونی خود کشاندو پس‌از کشتن وی جسد اورا در داخل کیسه‌ای پیچید و بداخل چاهی انداخت .

پدر طفل مزبور که‌از ناپدید شدن ناگهانی فرزندش نگران شده بود جریان را بماموران ژاندارمری اطلاع داد و ماموران نیز پس‌ازجستجوی زیادمتهم بقتل راکه قصد فرار داشت دستگیر نمودند شاطر «ماشاله» دربازجوئی های مقدماتی بجرم خود اعتراف کرد .

بقرار اطلاع چون متهم بقتل مبلغی از پدر مقتول طلبکار بوده ووی ازاسترداد بدهی خود خودداری میکرده‌است «ماشاله» بقصد انتقام فرزند بدهکاررا کشته است

**استخرشنا**

**و کلوب تابستانی هتل دربندازروز یکشنبه ۱۷ خرداد افتتاح میگردد.**

**تلفن ۳-۸۳۴۲۲**

آ_ ۱۴۳۶


**سانحه جاده قم**

آقای سید محمد باقر متقی معروف به آقانور سبط مرحوم آیة‌الله‌العظمی آقای سید ابوالحسن اصفهانی و فرزند مرحوم حضرت آیة‌الله‌آقای سیدمحمد حسین اصفهانی‌بروجنی که باتفاق اخوی خود حجة‌الاسلام والمسلمین آقای حاج سید محمد رضا آیة‌الله زاده اصفهانی پنجشنبه ۱۴ خرداد عازم قم بوده‌اند در اثر سانحه اتومبیل برحمت ایزدی پیوست و حال آقای آیة‌الله زاده که مختصر آسیبی دیده‌اند خوب است .

**سید فضل‌الله حائری**

آ_۸۰۳۳

**تداخل صنفی**
**موضوع روز تهران !**

# انواع کالا و اجناس مجاز برای فروش هر صنف تعیین واعلام میشود

فردا در شورای عالی اصناف «مسئله تداخل صنفی» مطرح‌خواهد شد ونمایندگان‌شهرداری ،شورای عالی اصناف و اتحادیه های :

*** تطمیع**

دراین میان نوشابه سازان و تهیه کنندگان مواد صابونی ، روغن های نباتی ، نان‌قندی ، بیسکویت‌ها ، شیرینی های‌ماشینی و بستنی های ماشینی همه روزه در محلات کالا ها را بزور وتطمیع به دکانها تحویل داده و از انها میخواهند که بهرصورت این کالا ها را بفروشند.

اتحادیه خواربار فروش تهران اعلام کرد به در تهران حدود بیست هزار دکان خواربار فروشی موجود است ونظر به کثرت عده افراد این صنف است که همه تولید کنندگان بسوی این‌دکانها روی آورده وانهارا وادار میسازند که در دکان خواربار فروشی‌حتی کفش و قرص مسکن وداروی‌مرك موش و نفت و خواربار و خرازی و قنادی و لبنیات را در کنار هم بفروشند.

*** صنف لبنیات**

اتحادیه صنف لبنیات امروز در این مورد اعلام کرد که افراد این صنف اگر تنها به امر فروش‌مواد شیر و مشتقات آن بپردازند قانع هستند و نمی خواهند در کار و کسب دیگران مداخله نمایند . افراد این صنف گفتند که علت فروش بعضی اقلام خواربار در معدودی ازدکان‌های لبنیات‌فروشی بسبب مداخله خواربار فروشان‌در کار صنف لبنیات است و اگر این اشکال رفع شود لبنیات فروشان هرگز خواربار نخواهند فروخت.

*** موفقیت اصناف**

افراد صنف عطار و سقط‌فروش نیز امروز اعلام داشتند که بسبب تداخل کار وکسب خواربارفروشی و سقط فروشی و لبنیات فـروشی، حرفه این صنف بعکس تحت تاثیر فعالیت های صنوف دیگر واقع‌شده و اکنون اگر یك عطار و سقط فروش تنها بفروش قند و چائی و ادویه‌جات بپردازد دیگر هیچکس‌از وی جنس نخواهد خرید افرادصنف سقط فروش گفتند که رفع‌تداخل صنفی فکر خوبی است و اگرشورا موفق شود این مسله را حل کند در راه‌موفقیت‌اصناف قدمی‌برداشته شده است .

کارشناسان شورای‌عالی اصناف امروز اظهار داشتند که پس از اتخاذ تصمیم نهائی در جلسه فردا و موافقت صنوف سه‌گانه ، دبیرخانه این شورا صورت کالا هائی را که هریك از افراد صنوف مزبور ملزم به فروش آن‌شده‌اند تهیه و ضمن انتشار در جراید در هریك‌از مغازه‌هانیزنسخه‌های چاپی نصب خواهد کرد تا هم خریداران بدانند که‌دکان‌های خواربارفروشی و سقط فروشی و لبنیات فروشی چه نوع کالا هائی را بایدبفروشند و هم خود این فروشندگان حدود عرضه و توزیع کالاهای اختصاصی خود را بدانند .

کارشناسان امور صنفی امروز اعلام کردند که اقدام‌اخیر شورای عالی اصناف بی‌تردید موجب رفع اختلافات میان اصناف خواهد شد و مشکل تداخل ، که سال‌های‌سال افراد اصناف گرفتار آن بودند ازمیان خواهد رفت .

**آزادند**

امروز شورایعالی اصناف‌اعلام کرد که‌براثرشکایات متعددی که طی سالهای‌گذشته به‌شورا وشهرداری رسیده است با موافقت شهرداری تصمیم به رفع تداخل‌صنفی گرفته شده ودرعین‌حال که کالاهای مورد فروش هریك از سه صنف‌مشخص شده بعضی کالا هاهم جنبه عمومی دارد و هریك از صنوف در فروش آن‌کالاها ،آزاد هستند .

جلسه فردا برای تعیین صورت کالا های‌مورد حرفه‌هریك ازصنوف مزبور تشکیل و این مشکل راحل خواهد کرد .

امروز روسای اتحادیه های خواربارفروش، عطارو سقط‌فروش موافقت خود را با تشکیل جلسه فرداو شرکت درآن اعلام کردند.

*** وضع خریداران**

اتحادیه صنف خواربارفروش اعلام داشت که‌هیئت‌مدیره اتحادیه باحل مسئله تداخل موافق‌است‌ولی اگر خواربارفروش ها در محلات جنس جور نداشته باشند کار و کسب آنها محکوم به فنا است ، زیرا که خریداران و مردم محلات هرگز حاضر نیستند هر کالائی را از مغازه معین خریداری نمایند و بطور نمونه اگر خواربارفروش‌نفت و قرص مسکن و لوازم خرازی و شیر و قند و چای را در دکان نداشته باشد غرولند خریداران شروع می شود و برای رفع این اشکال باید در محلات مغازه های خواربار فروشی و سقط‌فروشی و خرازی فروشی در کنار هم گردد ، تنها در اینصورت است که مردم محلات‌خواهند توانست‌اجناس مورد احتیاج خود را ازیك مرکز تهیه نمایند.

خواربار فروشان گفتند که امر تداخل را مردم محلات بوجود می

**آمار ممیزی پایتخت نشان میدهد**

# دولت بزرگترین اجاره‌نشین تهران است!

*** مالك ۷۱ هزار ملك‌شناخته نشده**

*** در تهران ۲۰ هزار ملـك خالی وجود دارد**

سازمان ممیزی ودرآمد نو سازی شهرداری تهران کـار توزیع پرسشنامه املاك را در محدوده شهر تهران بپایان رسانید و اعلام شد که‌در محدوده تهران‌نزدیك به ۵۵۲ هزار ملك وجوددارد که‌زمین یاساختمان میباشد .

آمار نشان‌میدهد که درمحدوده تهران بیش از بیست هزار ملـك خالی وجود دارد که یا ساختمان نشده یا اینکه ساختمان شده ولی مورد استفاده مالك ویا مستاجرقرار نگرفته است .

دولت آجاره نشین

درآمار سازمان ممیزی و درآمد نوسازی تهران برای اولین بار روشن گردید که دولت بتنهائی بزرگترین مستاجر پایتخت میباشد و رقم املاك مورد اجاره دولت در تهران‌بیش از یکدهم‌تمام‌مستاجرین پایتخت میباشد .

سازمان ممیزی ودرآمدنو سازی شهرداری تهران که با توجه به قانون نو سازی عمران شهر ها ایجاد شده است کار خود را از اواسط اردیبهشت سال ٤۷ شروع کرده است ودر ظرف مدت ۱٤۰ روز اخیر در یازده ناحیه شهرداری تهران که شامل ۲٦۱ حوزه‌و ۱۹ هزار و ۱۷۵ بلوك میباشد تعداد ۵۵۲ هزار و ۹۸۹ پرسشنامه املاك توزیع کرده است .

بر اساس آمار بدست آمده در تهران ٤۲٦ هزار و ۱۱۹ ساختمان وجود دارد که تعداد ۷ هزار و۹۷۸ واحد آن هنوز بصورت ساختمان نیمه تمام میباشد و ۱۹۵۰ملك آن بصورت باغچه است و ۱۱ هزار و ۳۰۳ زمین محصور گردیده و۹۹ هزار و ۹٤۷ زمین هنوز محصور نشده است .

ضمنا از تعداد بالا ۵ هزارو٦۹۲ ساختمان اختصاص به محل کسب داده شده است .

باتوجه به آمار بدست آمده از سازمان ممیزی ودرآمد نو سازی شهرداری تهران از تعداد ۵۵۲ هزار و۹۸۹ ملك تهران ٤٦۸هزار و۲۱۱ ملك شخصی میباشد و از مابقی املاك تهران سه هزار و٦۵ ملك دولتی است ضمنا در محدود تهران ۱۹۹ موسسه عام‌المنفعه ودو هزار و۳۱ موقوفه و یکهزار و۵٤۸ موقوفه شخصی و یکهزار و یکصد و بیست موقوفه عرصه میباشد .

**شناخته نشده**

بااینکه پرسشنامه های سازمان ممیزی ودرآمد نوسازی مالکین را معین ومشخص میسازد ومعهذاامالك تعداد ۷۱ هزار و ۳۵ زمین و یا ساختمان که بصورت خالی و یا استجاری میباشد شناخته‌نشده‌است ومستاجرینی که در تعدادی از این املاك ساکن میباشند نمیتوانند به درستی مالك ملك را معرفی کنند.

بارسیدگی بوضع املاك تهران حدود ٤٤۸ ملك از نظر انواع مالکیت در نواحی یازده گانه‌تهران متعلق بشهرداری تهران شده‌است وضع و تعداد ۵ هزار و ۳۳۲ ملك هنوز قطعی نشده است .

در ۵۵۲ هزار و ۹۸۹ پرسشنامه املاك تهران‌روشن گردیده‌که٤۰۸ هزار و ۸۸۷ ملك مالك آن یکنفر به‌تنهائی میباشد و ٦۵ هزار و ۷٤۱ ملك در اختیار مستاجرین تهران قرارگرفته‌و موسسات دولتی نیز در یکهزار و ۲۷۰ ملك‌بعنوان مستاجر سکنی دارد و۵٦ هزار و ۸۰۷ ملك در اختیارمالك ومستاجر توأما میباشد .

طبق آمار پرسشنامه املاك‌سازمان ممیزی ودرآمد نوسازی شهرداری در تهران ۲۰ هزار و ۲۸٤ ملك خالی وجود دارد که تعدادی از آن بصورت ساختمان تمام و نیمه تمام میباشد .

# فعالیت لژیون خدمتگزاران بشر در کازرون

دفتر لژیون خدمتگزاران بشر در محل شیروخورشیدسرخ کازرون دائر و مشغول ثبت‌نام داوطلبان می‌باشد در جلسه‌ای که اخیرا کارمندان و کارکنان‌اداره بهداری‌و بهداشت وبیمارستان رضاپهلوی باحضور آقای فرزین رابط لژیون درسالن سخنرانی آن اداره‌تشکیل دادند ابتدا آقای دکتر حقیقت‌کیش رئیس اداره بهداری و بهداشت کازرون سخنرانی مبسوطی پیرامون کار لژیون ایراد و کتاب بیانات شاهنشاه آریامهر در دانشگاه هاروارد آمریکا قرائت وازاین اقدام بشردوستانه و ابتکار بی‌نظیر شاهنشاه آریامهر در سطح جهانی تجلیل فراوان بعمل آمد و حاضرین در جلسه ابراز احساسات شدید نمودند سپس آقای فرزین درجواب سئوال پرسش کنندگان توضیحاتی داد درخاتمه کلیه کارکنان و کارمندان اداره بهداری و بهداشت وبیمارستان رضا پهلوی آمادگی خود رابرای خدمت درلژیون خدمتگزاران بشر با تنظیم پرسشنامه اعلام داشتند .

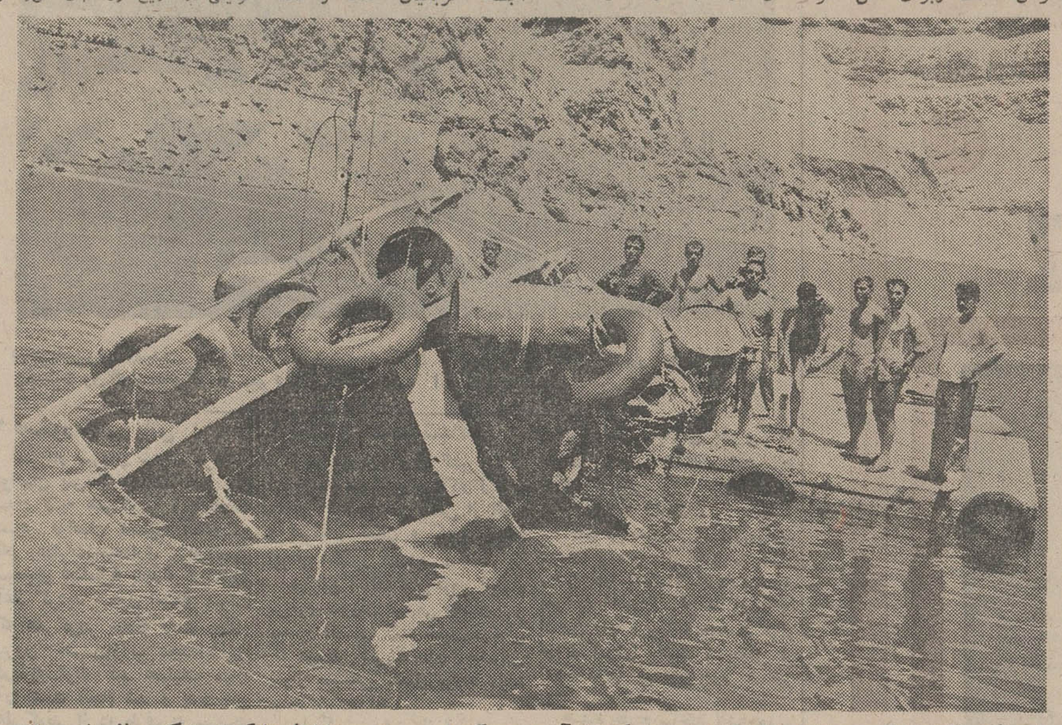

این عکس لاشه هلیکوپتر رادرلحظه‌ای نشان میدهد که از آب بیرون کشیده می شود .به‌اطراف هلیکوپتر بشکه و لاستیك‌بسته‌اند که اگر بار دیگر توی آب افتاد،به‌زیرآب فرونرود .

# آگهی امتحانات ورودی انستیتو تکنولوژی کرمان ـ دوره شبانه

انستیتو تکنولوژی کرمان درسال تحصیلی (۴۹ـ۵۰) برای دوره دوساله (فوق دیپلم- تکنیسین عالی) تعداد (۱۷۰) نفر دختر و پسر ازبین دیپلمه های ریاضی ، طبیعی ، ادبی وهنرستانی برای رشته های ساختمانی ، برق ، و مکانیك از طریق مسابقه ورودی میپذیرد.

داوطلبان میتوانند از تاریخ اول خرداد ماه (۴۹) همه روزه صبح وعصر جهت ثبت‌نام بدبیرخانه انستیتو تکنولوژی کرمان مراجعه نمایند.

مدارك لازم برای ثبت‌نام :

۱- فتوکپی دیپلم یاجواز قبولی یاگواهی اشتغال به تحصیل در کلاس ششم متوسطه.

۲- فتوکپی معافی یا آماده بخدمت درصورتی که داوطلب مشمول باشد.

۳- عکس ٤×٦ دوقطعه.

٤- رسید بانکی بمبلغ (۱۰۰۰) ریال‌بحساب شماره (۵۰۳۱٦) انستیتو تکنولوژی دربانك ملی شعبه کرمان مدت ثبت‌نام. تاآخر وقت اداری یکشنبه سی‌یکم‌خردادماه خواهد بود . امتحان ورودی ساعت ۷ ونیم صبح روز چهارشنبه ۱۰٫٤۹ از مواد رسم فنی ، ریاضی ، فیزیك ، شیمی ، وزبان انگلیسی بعمل خواهد آمد.

**رئیس انستیتو تکنولوژی‌و واحدهای آموزش‌فنی کرمان- مهدوی**

آ_ ۱۵۵۵۸

# پس از ۵۰ ساعت لاشه هلیکوپتر از سد کرج بیرون کشیده شد

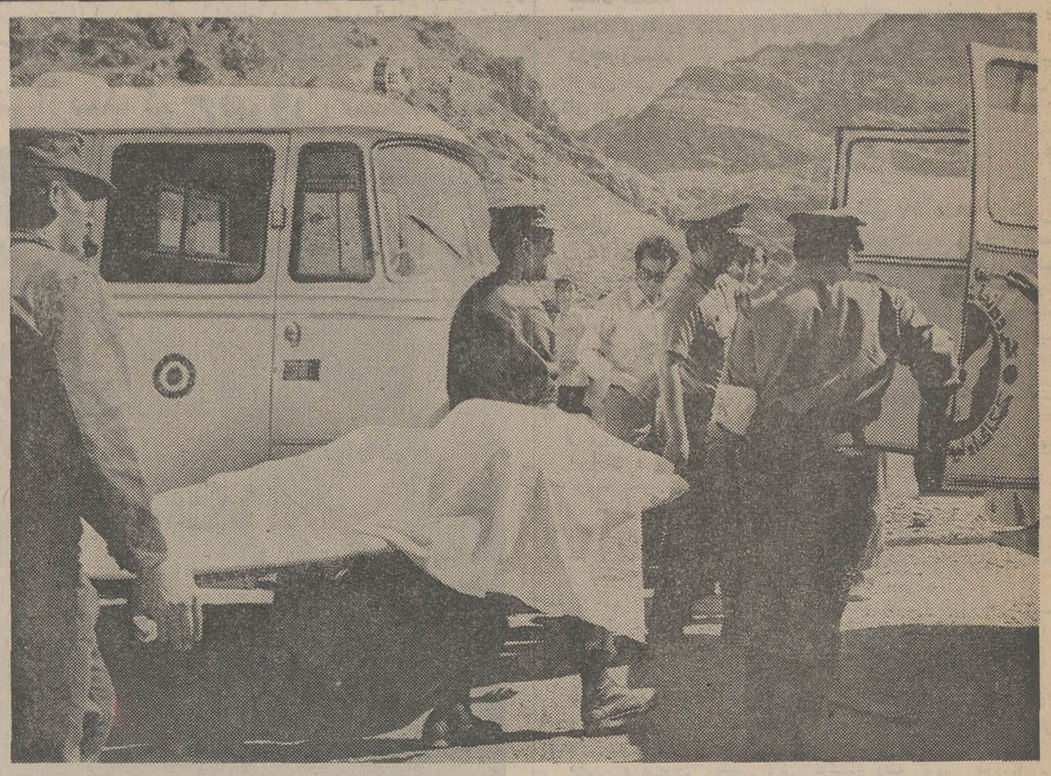

هلیکوپتر ساقط شده دردریاچه‌سد کرج پس‌از تلاش بسیار ماموربن از آب‌بیرون کشیده‌شدوجسد مرحوم سروان یوسف توفیقی که داخل آن‌بود ، بوسیله‌عده‌ای از سربازان واحد«هوابرد »به آمبولانس منتقل گردید. عکس بالا این لحظه را نشان میدهد .

**اجساد دوتن از سر ـ نشینان هلیکوپتر(فیلم‌بردار و کمك فیلمبردار فرانسوی) هنوز بدست نیامده است**

اجساد سروان توفیقی و گروهبان نفاستی در داخل هلیکوپتر بود

**هزاران نفر از مسافران شمال و اهالی تهران دیروز در محل حادثه اجتماع کرده و ناظر بر جریان بیرون کشیدن لاشه هلیکوپتر بودند**

هنگام بیرون کشیدن لاشه هلیکوپتر ، سه انگشت دست راننده جرثقال قطع شد !

روزگذشته درمیان اندوه جمعیت‌انبوهی‌که در دوکیلومتری سدکرج اجتماع کرده بودند، لاشه هلیکوپتر گمشده ازآبهای دریاچه‌سدکرج، بیرون کشیده شد .

بیرون آمدن هلیکوپتر بدنبال چهار روز تلاش غواصان نیروی دریائی شاهنشاهی ، ماموران سازمان دفاع غیرنظامی‌وباکمك نیروی «هوانیروز» صورت گرفت .

متاسفانه در هلیکوپتر غرق شده فقط اجساد خلبان وکمك خلبان وجود داشت وازقرار معلوم فیلمبردار فرانسوی و دستیارش هنگام حادثه خودرا از درون هلیکوپتر به بیرون پرت کرده‌اند و درآبهای دریاچه سد کرج خفه شده‌اند وجریان آب جسد آن دورا به گوشه نامعلومی برده‌است که تاکنون بدست‌نیامده‌است.

قاسم کمالی‌خبرنگار اطلاعات در کرج که از لحظه کشف هلی‌کوپتر تا آخرین ساعاتی که لاشه آنرا از زیر آبها خارج ساختند شاهد عملیات ماموران بود گزارشی بشرح زیر تهیه کرده‌است که‌اینك از نظر خوانندگان میگذرد

فعالیت غواصان اعزامی نیروی دریائی که از بندر پهلوی به سد کرج آمده بودند سرانجام‌به‌نتیجه رسید ومقارن نیم بعد از ظهر روز پنجشنبه یکی از غواصان بنام مبهناوی رشیدپور حین انجام‌عملیات اکتشافی ، موفق به کشف لاشه هلی‌کوپتر شد و همین غواص بود زیر آبهای دریاچه خارج میشد، که بعد از دیدن لاشه هلی‌کوپتر صدها نفر از مسافران شمال که بلافاصله جریان‌رابا تلفن‌مخصوص از آن حدود میگذشتند ، شاهد بسایر ماموران مربوطه که درکنار ماجرا بودند و بر فعالیت ماموران دریاچه بودند اطلاع داد . نظارت داشتند .

درجریان‌بیرون‌کشیدن لاشه‌هواپیما از درون‌سد کرج ،راننده‌جرثقال ناگهان‌دچار حادثه شدو یکدست وی‌لای‌نده‌های گردان‌سیم «بکسل» ماند وسه انگشتش‌قطع‌شد !

این عکس چندتن از ماموران‌نجات را نشان‌میدهد که با وسایل مخصوص مشغول فعالیت هستندتا به محل لاشه هلیکوپتر دست‌یابند یکی‌از ماموران (نفر نشسته )با گوشی تلفن‌باغواصانی که زیرآب هستند ،درتماس است .

### * دستور آماده باش

سرکار سروان ستوده فرمانده غواصان پس از دریافت خبر پیدا شدن لاشه هلی‌کوپتر ، بلافاصله بسایر غواصان دستور آماده‌باش داد وعملیات‌دامنه‌داری برای‌اتصال سیمهای «بکسل» به‌بدنه هلیکوپتر آغاز گردید . چون احتمال میرفت که هلی‌کوپتر حادثه دیده هنگام بیرون کشیدن‌ازآب مجددابداخل دریاچه‌سقوط کند «عملیات مهار» آن بدقت انجام شد و بدنه های هلی‌کوپتر از دو طرف به سیمهای «بکسل» متصل گردید .

### * چهارساعت تلاش

این عملیات بمدت چهار ساعت متوالی بطول انجامید و ماموران بانهایت دقت،سرگرم انجام‌عملیات بودند . کم‌کم هوا رو بتاریکی میرفت و از طرفی کپسولهای مخصوص نیز از اکسیژن خالی میشد .

### * فعالیت تعطیل شد

دراینموقع بدستورسرپرست‌غواصان عملیات مزبور موسی مویف بردید و کارخارج ساختن‌لاشه هلی کوپتر به روز بعد (دیروز) موکول شد.

از ساعت ۷ صبح دیروزغواصان و افراد نیروی هوابرد شاهنشاهی کار خود را برای خارج ساختن لاشه هلی‌کوپتر و اجساد سر ـ نشینان آن آغاز کردند و این عملیات تا ساعت سه بعد ازظهر ادامه داشت .

غواصان برای اطمینان‌بیشتر ، قبل از اینکه لاشه هلی‌کوپتر را توسط سیمهای «بکسل» به‌ساحل دریاچه بکشانند تعدادی بشکه خالی و لاستیکهای مخصوص به بدنه هلی‌کوپتربستندتا اگرچنانچه هلی‌کوپتر بعلت سنگینی باعث پارگی سیمها گردد ، مجددا بزیر آب فرو نرود .

### * ازدحام تماشاچی

هنگامی که لاشه هلی‌کوپتر از

### * بستگان کشته شدگان

و در بین این‌گروه کثیر فرزند مرحوم«آلبرت لاموریس»کارگردان مشهور فرانسوی و جمعی از اقوام و بستگان خلبان و کمك خلبان ایرانی حضور داشتند .

در بین اطاقك هلی‌کوپتر اجساد مرحوم سروان توفیقی خلبان و منصور نفاستی کمك خلبان درحالی که توسط کمربند های مخصوص پرواز بصندلی متصل بودند دیده میشد .

هلی‌کوپتر بیشتر از قسمت‌سمت خلبان و کمك خلبان صدمه دیده بود و بدنه آن دراین قسمت‌بکلی متلاشی شده بود .

### * اجساد فرانسویها بدست نیامده

متاسفانه در نتیجه بررسی های بعدی‌معلوم‌شد که‌مرحوم لاموریس و کمك فیلمبردار وی هنگام سقوط هلی‌کوپتر بداخل آب تلاش‌زیادی نموده‌اند تا خود رابساحل برسانند ولی معلوم نیست بچه علت موفق نشده‌اند و هنوز از اجساد آنان اثری بدست نیامده است .

### * اظهارات غواص

غواصی که موفق به کشف‌بدنه هلی‌کوپتر گردید، گفت: هنگامی که خود را نزدیك لاشه هلی‌کوپتر دیدم ، خیلی خوشحال شدم . ولی با دیدن اجساد دو تن از مقتولین حادثه ناگهان اندوهی عظیم قلبم را فراگرفت. دراعماق آبهاناگهان بفکر بستگان و اقوام آنها افتادم و شدیدا متاثر شدم.

### * موقعیت هلیکوپتر

هلی‌کوپتر بطور یك پهلو در دو متری دیوار دریاچه قرار داشت و من بعد از علامت گذاری فورا جریان را با تلفن به سرپرست‌خود اطلاع دادم.

### علت بروز حادثه

طبق اظهار یکی از کارشناسان هلی‌کوپتر پس‌از برخورد با کابل برق درآسمان شدیدا آسیب دیده و این آسیب دیدگی بخوبی در قسمتی ازبدنه لاشه هلی‌کوپتردیده میشود.

### * قیمت دوربین

آقای نوربخش فیلمبردار وزارت فرهنگ و هنر بخبرنگار ما اظهار داشت: دوربینهای فیلمبرداری‌متعلق بمرحوم «آلبرت» که در این‌واقعه از بین رفته قریب به هشتصد هزار تومان ارزش داشت و بعضی از قطعات آنها در نوع خود کم‌نظیر بود.

هنگام خارج ساختن لاشه هلی‌کوپتر از زیر آبهای دریاچه سد کرج تیمساران ، سپهبد کوششی فرمانده نیروی دفاع غیرنظامی و سرلشگر وشمیگر معاون نیروی زمینی نیز حضور داشتند و برنحوه عملیات ماموران نظارت میکردند.

### * معاینه پزشك قانونی

بازپرس شعبه اول درج ودکتر «گوردنیز» پزشك‌قانونی نیز در محل حاضر بود.

آقای دکتر «گوردنیز» پس از معاینه از اجسادگفت: دست وپای خلبان و کمك خلبان دراین‌سانحه یکلی آسیب دیده و شکسته‌است.

### * حادثه برای راننده جرثقال

خبرنگار ما در کرج افزود : هنگامی که راننده کامیون حامل جرثقال مشغول خارج ساختن لاشه بدنه هلی‌کوپتر از میان آب های دریاچه سد کرج بود ، ناگهان دچار حادثه شدو انگشتان‌یکدست وی در داخل دستگاه مخصوص جرثقال که سیم های «بکسل» به آن متصل می باشد ، گیرکرد و درنتیجه سه انگشت وی‌قطع‌شد!

### * سابقه امر

«هلی‌کوپتر» باچهارسرنشین ، در ساعت یازده‌ونیم بامداد روز سه‌شنبه هفته گذشته ،هنگام‌فیلم برداری اززوایای دریاچه سدکرج دچار حادثه شد و همه آنان دراین واقعه جان خود رااز دست دادند

بقیه در صفحه هفدهم

۲۴ اینچ

شاوب‌لورنس

برای اولین بار عرضه می‌کند

• صفحه ۲۴ اینچ

• تیونر اتوماتیک

SCHAUB-LORENZ

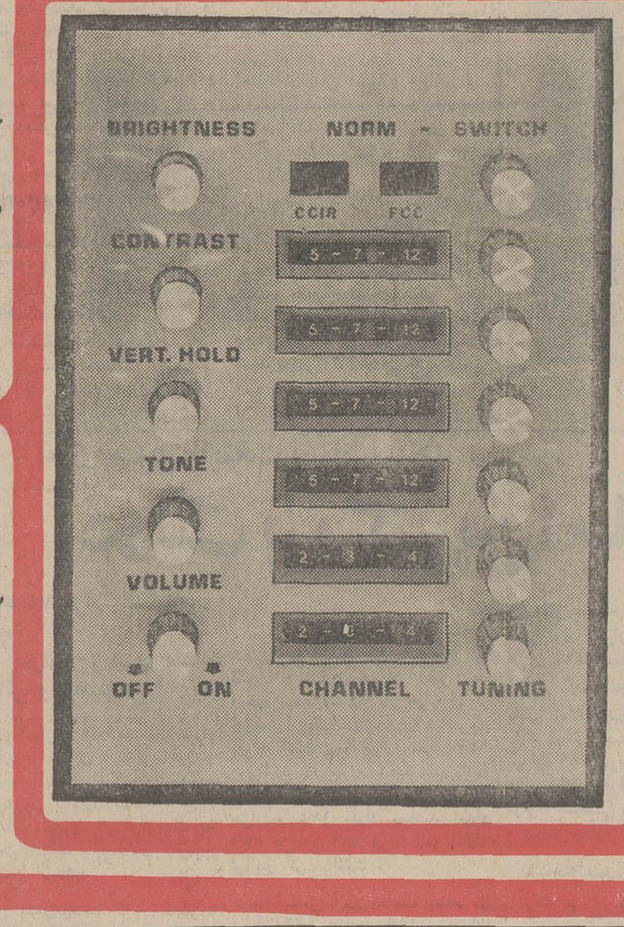


جدیدترین پدیده در صنعت تلویزیون سازی

تیونر الکترونیک اتوماتیک

فقط با فشار یک دکمه کانال مورد نظر شما را انتخاب میکند .



جوانان روزهای دوشنبه منتشر میشود

راننده عزیز

خود خواهی در رانندگی عواقب خطرناك دارد


## آگهی دعوت مجمع همگانی عادی سالیانه شرکت سهامی مهندسی مشاورآب وخاك

از کلیه صاحبان سهام شرکت سها می مهندسین مشاور آب و خاك دعوت میشود درساعت ٤ بعداز ظهر روز پنجشنبه بیست و هشتم خرداد ماه ٤٩ درمحل شرکت واقع درخیابان سزاوار- شماره ۹۲ حضور بهمرسانند.

دستور جلسه :

۱ـ استماع گزارش هیئت مدیره وبازرس

۲ـ رسیدگی به بیلان شرکت و تصویب آن

۳ـ انتخاب بازرس

٤ـ بحث درمورد خط مشی آینده

هیئت مدیره شرکت سهامی مهندسین مشاور آب‌وخاك

آ ـ ۷۶۷۹

## آگهی دعوت مجمع همگانی فوق‌العاده شرکت سهامی مهندسین‌مشاورآب‌وخاك

از کلیه صاحبان سهام شرکت سهامی مهندسین‌مشاورآب خاك دعوت میشود درساعت ۷ بعداز ظهر روز پنجشنبه بیست و هشتم خرداد ماه ٤٩ درمحل شرکت واقع درخیابان سزاوار- شماره ۹۲ حضور بهمرسانند.

دستور جلسه :

بحث و اتخاذ تصمیم نسبت به ازدیاد سرمایه شرکت.

هیئت مدیره شرکت سهامی مهندسین مشاور آب‌وخاك

آ ـ ۷۹۶۹

## تشکیل مجالس سوگواری

# بمناسبت رحلت حضرت آیت‌الله حکیم

درگذشت حضرت آیت‌الله عظمی مرجع بزرگوار شیعه آقای حکیم قدس سره‌الشریف که عزای بزرگ مذهبی برای عموم بوجود آورده به‌پیشگاه مقدس حضرت ولی عصر ارواحنا فداه تسلیت عرض و برای عرض ارادت بمقام روحانیت از ساعت ۵ تا ۸ بعداز ظهر امروز مجلس ختم و روضه‌خوانی دربنده منزل واقع در خیابان پهلوی جنب فرستنده تلویزیون پلاك ۷ منعقد امید است سروران معظم و دوستان عزیز با شرکت خود تعظیم شعائر مذهبی فرمایند .

سپهبد باقر کاتوزیان
آ_۷۹۷۹

بمناسبت هفتمین شب رحلت زعیم بزرگ و مرجع عالیقدر شیعه آیت‌اله‌العظمی مرحوم حاج سید محسن طباطبائی حکیم قدس سره مجلس یادبودی در روز یکشنبه دوم ربیع‌الثانی بعد از اداء فریضه مغرب و عشاء حضرت بندگان آیت‌الله‌العظمی آقای رفیع قزوینی دامت‌برکاته درمسجد جامع تهران از طرف حضرت آیت‌اله آقای حاج شیخ ضیاءالدین خافی منعقد خواهد بود .

مهدی الحسینی اللواسانی
آ_۷۹۷۵

بمناسبت ارتحال حضرت آیت‌الله‌العظمی آقای حاج‌سید محسن حکیم قدس سره روز یکشنبه ۱۷ر۳ر۴۹ از ساعت٤و نیم تا٦ ونیم بعداز ظهر از طرف کلیه اهالی شهرستان‌اردبیل مقیم مرکز در مسجد اردبیلیها واقع در گلوبندك مجلس‌ختم منعقد خواهد شد . حضرات آیات عظام و حجج اسلام‌و کلیه علاقمندان برای جفظ شعائر دین مقدس اسلام و عظمت مقام روحانیت حضور بهمرسانیده و روح حضرت معظم‌له رادعاگو فرمایند .

الاحقر حاج‌سید عبدالکریم انواری
۷۹۹۹_۱

و من یعظم شعائرالله فانها من تقوی القلوب

بمناسبت هفتمین شب رحلت مرجع عالیقدر شیعه وزعیم مجاهد حضرت آیت ... العظمی آقای حکیم قدس سره روز یکشنبه دوم ربیع‌الثانی مطابق ۱۷ خرداد از ساعت ۸ تا ۱۰ بعداز ظهر مجلس ختمی در مسجد مظهری واقع در اول‌خیابان قزوین چهار راه ملك تشکیل خواهد بود البته مومنین خاصه علماء اعلام با تشریف‌فرمائی خود تعظیم شعائر دینی خواهند فرمود .

هادی طباطبائی قمی
آ_۷۹۷۷

بسمه تعالی

رحلت حضرت آیتا... العظمی آقای حکیم قدس سره قلوب شیعیان جهان بالاخص قلوب مقدسه جامعه روحانیت راجریحه‌دار نموده و این مصیبت عظمی را به پیشگاه اقدس حضرت ولی عصر تسلیت عرض و مجلس ترحیم مغفورله روز یکشنبه ۱۷ر۳ر۴۹ از ساعت ۸ بعد از ظهر تا ساعت ۱۰ در مسجد حقیر خیابان مخصوص از خیابان قزوین برقراراست البته شرکت مومنین بالخصوص علماء اعلام دامت‌برکاتهم تعظیم شعائر مذهبی است .

الاحقر سید جلال‌الدین بیوك زنجانی
آ_۷۹۸۹

بسمه تعالی
یوم علی‌آل الرسول عظیم

فاجعه عظیم و مصیبت بزرگ جبران ناپذیر فوت رئیس اسلام و مرجع تقلید آیةالله العظمی آقاسید محسن حکیم اعلی‌الله مقامه الشریف را به پیشگاه ولی عصر امام زمان ارواحنافداه تسلیت عرض نموده و بدینوسیله اعلام میدارد برای بزرگداشت آنمرجع عالیقدر مجلس فاتحه در روز یکشنبه (۱۷ر۳ر۴۹) ازساعت۸بعداز ظهر در (مسجدالرحمن) واقع در خیابان سپهبد زاهدی‌ـ فیشرآباد‌ـ جنب بیمارستان آپادانا برقرار است از علماء اعلام وآیات عظام و عموم‌طبقات مومنین دعوت میشود برای تعظیم شعائر مذهبی در مجلس مزبور شرکت فرمایند .

الاحقر میرسید احمد روضائی
آ_۷۸۷۳

العلماءورثةالانبیاء

لیلة دوشنبه سوم ربیع‌الاخر مصادف با شب هفتم ارتحال حضرت آیتا... العظمی آقای حاج‌سیدمحسن‌حکیم‌طباطبائی قدس‌سره بمنظور تجلیل مقام روحانیت مجلس تعزیت و تذکر در مسجد ارك (شبستان شمالی) از ساعت ۷تا۹ بعداز ظهر از طرف حجت‌الاسلام آقای سیدعبدالحسین مستجابی منعقد امید است علماءاعلام و سایر طبقات محترم و مومنین بشرع مقدس جهت تعظیم شعائر مذهبی و عرض تسلیت حضور مبارك حضرت ولی عصر ارواحنافداه در مجلس‌مزبور شرکت فرمایند .

اشرف اشراقی
آ_۸۰۵۹

بافرارسیدن شب هفت

پرچم‌دار عظیم‌الشان زعیم‌الشیعه فرزانه فروزان‌خاندان رسالت مرحوم آیة...حکیم قدس‌سره شب‌دوشنبه(فرداشب) بعدازنماز مغرب و عشاء در مسجد نوروززاده واقع در بیسیم جف‌آباد مجلس ترحیم برقرار اجتماع مومنین مشوق‌ریشه دانش وتقوی خواهد بود که بهترین جهادمثبت‌در پیشگاه قدس‌سفراء امام‌زمان(عج) است و حتما جلب رحمت واسعه‌باری‌تعالی رادر جمیع شئون زندگی معنوی و مادی مینماید .

آ_۸۰۶۳ . سید جعفر میردامادی

بسمه تعالی

بمناسبت رحلت حضرت آیةالله‌العظمی آقای حکیم قدس‌سره مجلس ترحیمی صبح یکشنبه ۱۷ر۳ر۴۹ از ساعت ۹الی ۱۱ در مسجد فیلسوف‌الدوله (خیابان سیروس جنب‌سید اسمعیل) منعقد . امید است آقایان علماء اعلام و طبقات‌محترم شرکت فرموده موجبات خوشنودی حضرت ولی عصر ارواحنا فداه فراهم گردد .

ابوالقاسم فلسفی تنکابنی

اذا مات‌العالم ثلم فی‌الاسلام ثلمة یسد هاشیئی

بمناسبت رحلت بزرگ مرد عالم تشییع و زعیم ملت شیعه حضرت آیت ...العظمی حاج‌سید محسن حکیم اعلی ا ... مقامه‌الشریف از ساعت ٤ تا ٦بعداز ظهر روز دوشنبه ۱۸خرداد ۴۹ مجلس یادبودی برای بزرگداشت فقید سعید در مسجد اعتماد واقع در بریانك منعقد است از ذوات محترم حضرات علمای اعلام و روحانیون و شیعیان دعوت مینماید .

هیئت حسینی بریانك وامناء مسجد اعتماد

بسمه تعالی

بمناسبت ارتحال‌حضرت آیتا ..العظمی حکیم قدس‌سره مجلس ترحیم از طرف اصناف و کسبه بازار امین‌السلطان جنب چهار راه مولوی صبح یکشنبه از ساعت ۸و نیم تا ۱۰و نیم در مسجد بازار مذکور منعقد عموم طبقات بالاخص علماء اعلام دامت برکاتهم باشرکت خودتعظیم شعائر خواهندفرمود.

محمد الموسوی الطهرانی
آ_۸۰۱۷

بسمه تعالی

رحلت اسف‌انگیز عالم ربانی و مرجع تقلید شیعیان جهان حضرت آیةالله‌العظمی آقای حاج سید محسن حکیم ضایعه جبران ناپذیر و مصیبت جانگدازی است که عالم‌تشیع را عمیقا سوگوار نموده است شب دوشنبه سوم ربیع‌الثانی مطابق با ۱۷ خرداد مصادف باشب هفت معظم‌له میباشد لذا مجلس ترحیمی از طرف ائمه جماعت خانی‌آباد و قنات‌آباد در شب مذکور از ساعت ۷½ تا ۹½ بعد از ظهر در خیابان مولوی ایستگاه قنات آباد مسجدنو (قنات‌آباد) منعقد است شرکت علماء اعلام و اهل منبر وسایر طبقات موجب خوشنودی ولی عصر و تعظیم شعائر مذهبی خواهد بود .

الاحقر جعفر لنکرانی ، الاحقر میرزا یوسف ایروانی ، محمد کاظم موسوی گلپایگانی ، موتضی الموسوی‌الایروانی ، الاحقر محمد شریف شاهرودی ، علاءالدین علوی طالقانی ، الاحقر محمود نجفی . الاحقر سید علی میرباقری .

بسمه تعالی

بمناسبت فاجعه مولمه ارتحال زعیم‌عالیقدر شیعه آیت‌اله‌ـ العظمی مرحوم سید محسن طباطبائی (حکیم) طاب ثراه مجلس ختمی روز یکشنبه ۱۷ خرداد ماه۴۹ از ساعت۵ تا ۷ بعدازظهر در مسجد سادات یوسف‌آباد آخر خط ۱۰۳ منعقد است امید آنکه مومنین به پاس احترام از مقام روحانیت و تعظیم شعائر دینی شرکت خواهند فرمود .

سید علی گلپایگانی
آ_۸۰۲۹

اذامات‌العالم ثلم‌فی‌الاسلام ثلمه

گیلانیان مقیم مرکز رحلت پیشوای شیعیان جهان را بجامعه روحانیت تسلیت عرض کرده بدین‌مناسبت مجلس ختمی روز یکشنبه ۱۷ خرداد از ساعت ۵تا۷ بعدازظهر در مسجد گیلانیان روبروی بازار منعقد است . ازعموم‌علمای اعلام و طبقات مختلف شرکت در این مجلس را برای‌تعظیم شعائر اسلامی انتظار دارد .

الاحقر سیدعلی برقعی قمی ، الاحقر سیدعلی‌فیض‌دزفولی
ازطرف مسجد گیلانیان حاج‌سیدحسین میرزاد
آ_۸۰۰۳

بسمه تعالی

بمناسبت هفتمین شب رحلت زعیم عالیقدر شیعه حضرت آیت‌اله العظمی آقای حکیم قدس سره روز یکشنبه۱۷ر۳ر۴۹ از ساعت ٤تا۷ بعد از ظهر مجلس ترحیمی در مسجد حضرت بقیةاله (عج) واقع در خیابان شوش شرقی چهار راه خط‌آهن سابق شهری منعقد است

الاحقر سید محمد القاضوی الموسوی
آ_۷۷۸۹

رحلت اسف‌انگیز مرجع عالیقدر تشیع آیتا...العظمی‌حکیم رابه‌آستان مقدس ولی‌عصر ارواحنافداه وعلماء اعلام دامت برکاتهم تسلیت عرض تقاضا دارد قاطبه مومنین خصوصا جامعه روحانیت در مراسم شب هفت آن‌فقید معظم که از ساعت ۸تا۱۰ بعدازظهرروزیکشنبه ۱۷ر۳ر۴۹(دوم‌ربیع‌الثانی) در مسجد علی‌بن‌ابیطالب «ع» تشکیل میشودشرکت‌فرمایند.

الاحقر سیدحسین شجاع موسوی
خیابان فرح‌جنوبی ایستگاه دبیرستان اول‌بیست‌متری‌منصور
آ_۸۰۴۳

قم: محضر مبارك مرجع عالیقدر عالم تشیع حضرت آیت‌الله العظمی آقای نجفی مرعشی دامت برکاته

ارتحال حضرت آیت‌الله‌العظمی آقای حکیم طاب‌رمسه‌ـ الشریف را که ضایعه بزرگی جهت عالم اسلام خاصه جهان تشیع است بحضور مبارك حضرت ولی‌عصر عجل‌الله تعالی فرجه‌الشریف و بخصوص آن مرجع بزرگ و جامعه روحانیت و شیعیان جهان تسلیت عرض بقا، ی‌عمرحضرتعالی‌ومراجع عالی‌مقام را از درگاه حضرت احدیت مسئلت می نمایم .

آ_۱۵۴۵۴ شمس فراهانی

## سپاسگزاری

از سروران محترم ـ دوستان و بستگان ارجمندی که‌با شرکت در مجالس یادبود یا بوسیله تلگراف، نامه و جراید در مرگ‌پدرعزیزمان شادروان عبدالکریم سپهری ابرازهمدردی نموده‌اند سپاسگزاری مینمائیم

۱_۱۵۵۶۰
اصفهان ـ خانواده سپهری

سپاسگزاری

از علمای اعلام وسروران محترم و دوستان و بستگان ارجمندو عموم طبقات محترمی که‌درمراسم تشییع و مجالس ترحیم پدر عزیزمان شادروان حاج عبدالرسول ایران شرکت فرموده و ابراز همدردی نموده‌اند صمیمانه تشکر مینمائیم واز درگاه احدیت طول عمر همگی را مسئلت داریم .

آبادان ـ برادران ایران
آ_۱۵۶۳۴

تشکر واعتذار

از کلیه آقایان واعضاء محترم شرکت سهامی کل معادن و ذوب فلزات ایران و سروران گرامی که‌بمناسبت پیش‌آمد فوت ناگهانی برادر و همشیره‌زاده اینجانبان‌کتبا و شفاها ویا باتشریف‌فرمائی خویش ابراز همدردی‌فرموده‌اند سپاسگزار و ازاینکه بعلت تالمات روحی امکان شرفیابی حضوری دست نداد پوزش میطلبیم .

عزیزاله و حسین اسمعیل‌بیگی
آ_۸۰۸۵

تشکر واعتذار

از دوستان و سروران گرامی که در مراسم ترحیم و سوگواری مرك نابهنگام برادرم امیر امیرشاهی ابراز تفقد و همدردی فرموده‌اند بدینوسیله سپاسگزاری نموده و چنانچه بواسطه تالمات روحی در شرفیابی و عرض تشکر حضوری تاخیری رخ دهد امید است اغماض و معذورم خواهند فرمود

آ_۸۰۸۹ عباس امیرشاهی

## مجالس ترحیم

بانهایت تاسف درگذشت شادروان دوشیزه ملیحه‌شهابی را باطلاع دوستان و آشنایان میرساند . مجلس ترحیم‌روز دوشنبه ۱۸ خرداد ساعت ٤ونیم تا٦ونیم در کنیسای حئیم واقع در خیابان قوام‌السلطنه کوچه سیمی برگزار خواهد شد .

توران شهابی ، عبدالحمید شهابی ، دکتر پرویز شهابی دکتر منوچهر شهابی ، ملکه امیر ، دکتر طبیب‌نیا و خانواده‌های مقتدر ، برومند ، فرهادی‌وسنهی
آ_۸۰۱۵ ۱_۲

بعموم بازماندگان آن مرحومه مصیبت وارده‌راتسلیت میدهیم

بانهایت تاسف درگذشت بانو معصومه احسانی راباطلاع دوستان و آشنایان میرساند.

مجلس ختم آن مرحومه از ساعت ٤الی ٦ بعدازظهر دوشنبه ۱۸ر۳ر۴۹ در مسجد صاحب‌الزمان واقع در خیابان شیروخورشید چهارراه عباسی برقرار است و مجلس ختم زنانه در همان روز و همان‌ساعت در منزل‌آن‌مرحومه‌روبروی درب شمالی مسجد صاحب‌الزمان پلاك ۵۶۵ منعقد است.

خانواده‌های : احسانی : پورتیمور ، امینی ، عزتی ، زستگار ، جعفری ، نعیما ، خضرائی ، اسفندیاری ، حافظی، اقبالی ، امین ، باقری ، شکرآبی ، وثوقی ، پناهی
آ_۷۹۹۱

خانواده های مصباح ، امامی ، پویا کاشانی ، افرند ، رضائی نژاد ، نائینی ، خلیلی ، لسانی ، زبر دست ،علیدادی، بانهایت تاسف‌درگذشت‌مرحومه مغفوره بانو زهرامصباح ایراندوست را باطلاع میرساند مجلس ترحیم آنمرحومه‌مردانه روز یکشنبه هفدهم خرداد ماه از ساعت ۵الی ۷ بعداز ظهر در مسجد حاج حسن واقع در خیابان ارامنه وزنانه در منزل آنمرحومه واقع در خیابان تاج ـ کوچه کوکب ـ کوی ماه‌ـ شماره ۴۰ برگزار خواهد شد و مراسم هفتم در روز سه‌شنبه ۱۹ از ساعت ۵ در امامزاده عبداله برگزار میگردد .

آ_۸۰۲۱

بعموم بازماندگان آنمرحومه مصیبت وارده را تسلیت میدهیم .

بانهایت تاسف درگذشت مرحوم مغفور آقای سید عبدالحسین طریقتی که مردی وارسته و منشاء خدمات خیر بوده است باطلاع میرساند . مجلس ترحیم مردانه و زنانه آن شادروان از ساعت ۹ الی ۱۱ روز دوشنبه ۱۸ خرداد ماه جاری در مسجد الجواد واقع در میدان ۲۵ شهریور برگزار خواهد شد .

میرسید حسن امامی امام‌جمعه تهران

بانهایت تاثر و تاسف درگذشت شادروان جناب آقای میرعبدالحسین طریقتی مدیرکل بازنشسته‌وزارت‌راه راباطلاع میرساند ، مجلس ترحیم مردانه و زنانه آن مرحوم از ساعت ۹ تا ۱۱ صبح روز ۱۸ر۳ر۴۹ در مسجد الجواد واقع در میدان بیست‌وپنجم شهریور منعقد خواهد بود .

وزارت راه

با تاسف و تاثر فراوان درگذشت شادروان میرعبدالحسین طریقتی پدر آقای عبدالله طریقتی کارشناس این وزارت را به اطلاع میرسلند .

مجلس ترحیم مردانه و زنانه آن فقید سعید از ساعت ۹ الی ۱۱ بامداد روز دوشنبه ۱۸ خرداد ماه در مسجد الجواد واقع در میدان ۲۵ شهریور منعقد خواهد بود .

وزارت علوم و آموزش عالی

باکمال تاسف درگذشت شادروان میرعبدالحسین طریقتی مدیر کل اسبق بازرسی وزارت راه و پدر گرامی آقای میرمحمود طریقتی کارمند راه‌آهن دولتی ایران را باطلاع دوستان ، آشنایان و همکاران میرساند . مجلس ترحیم‌فقید سعید از ساعت ۹ تا۱۱ روز دوشنبه ۱۸ر۳ر۴۹ در مسجد الجواد منعقد خواهد بود .

راه‌آهن دولتی ایران

باکمال تاسف درگذشت مرحوم آقای میرعبدالحسین طریقتی پدر آقای دکتر شکرالله طریقتی استادیار گروه روانپزشکی دانشکده پزشکی را باطلاع کلیه همکاران و دوستان میرساند . مجلس ختم مردانه و زنانه آن مرحوم‌روز دوشنبه ۱۸ر۳ر۴۹ از ساعت ۹ تا ۱۱ صبح در مسجد الجواد واقع در میدان ۲۵ شهریور برگزار میگردد .

دانشکده پزشکی دانشگاه تهران

باکمال تاسف درگذشت‌شادروان جناب آقای‌میرعبدالحسین طریقتی پدر گرامی آقای دکتر شکراله طریقتی عضوانجمن روانپزشکان ایران راباطلاع همکاران و دوستان وآشنایان میرساند . مجلس ترحیم فقید سعید از ساعت ۹ تا۱۱ روز دوشنبه ۱۸ر۳ر۴۹ در مسجد الجواد منعقد خواهدبود .

هیئت مدیره انجمن روانپزشکی ایران

انجمن ملی حمایت کودکان

باکمال تاسف و تاثر ردرگذشت شادروان میر عبدالحسین طریقتی پدر همکار ارجمند آقای دکتر شکراله طریقتی رئیس کلنیك هدایت کودك را باطلاع میرساند .

مجلس ترحیم آن‌مرحوم از ساعت ۹تا۱۱ صبح روز دوشنبه هیجدهم خردادماه ۱۳۴۹ در مسجد الجواد برگزار خواهد شد .

دکتر علیقلی لقمان‌ادهم مدیر عامل

شرکت سهامی کارخانجات‌ایران بانهایت تاسف‌درگذشت آقای میرعبدالحسین طریقتی پدر خانم آقای مهندس محمود میرسپاسی را باطلاع همکاران و آشنایان میرساند .

مجلس ترحیم مردانه و زنانه آن شادروان از ساعت ۹تا ۱۱ صبح روز دوشنبه ۱۸ر۳ر۴۹ در مسجد الجواد واقع در میدان بیست‌وپنجم شهریور منعقد می باشد .

شرکت سهامی کارخانجات ایران

بانهایت تاسف و تاثر درگذشت مرحوم میرعبدالحسین طریقتی پدر بانوان پوران عابدی ، سیمین میرسپاسی وآقایان محمود ، عبدالله ، علی‌اکبر ، شکرالله و ابوالقاسم را باطلاع بستگان و دوستان میرساند . مجلس ترحیم مردانه و زنانه آن شادروان از ساعت ۹ تا ۱۱ صبح روز دوشنبه ۱۸ر۳ر۴۹ در مسجد الجواد میدان ۲۵ شهریور منعقد می باشد . مراسم شب هفت از ساعت ۵ تا ۷ بعداز ظهر روز چهارشنبه بیستم خرداد در امامزاده عبدالله آرامگاه بدر برگزار خواهدشد.

طریقتی . میرسپاسی . عابدی . صالحیان .خواجه‌نوری. موثقی . حقیقی‌آزاد . بدر . شهیم . خاتمی. شفقی. صالحی. صالح‌خرم . حسابی . عسگری . یاسری . عنصری .شهیدی. لاچینی . منظرنژاد . لطیفی‌نژاد . دکتر آیرم . و سایر خانواده های وابسته .
آ_۱۵۶۲۰

درگذشت آقای طریقتی موجب تاسف است ما مصیبت وارده را بعموم بازماندگان بویژه فرزندان آن مرحوم و آقای مصطفی شفقی همکار عزیز تسلیت میگوئیم .

بانهایت تاسف درگذشت بانو فاطمه صحتی را باطلاع بستگان و دوستان میرساند . مجلس ختم مردانه از ساعت ۴الی ۶ بعدازظهر روز یکشنبه ۱۷ر۳ر۴۹درمسجدفخرالدوله وختم زنانه در همان ساعت در منزل آن مرحومه واقع در خیابان فرح آباد تهران نو کوچه مولوی پلاك ۶۱ برگزار میشود .

مهین بانومخصوص ، پری‌دخت مخصوص ، وخانواده های صحتی ، خدایار محبی ، ناصری ، مخصوص،خراسانی مولوی ، کهبدی ، تاج‌بخش ، معتمد ، امیرصالح ، رسا ، اصغری ، منفرد ، مکی ، روحانی ،نیرومند ، والی،قاسمی
آ_۸۰۱۳

بعموم بازماندگان آنمرحومه مصیبت وارده تسلیت‌میدهیم

ضایعه درگذشت دکتر احمد شاکرین قلوب انجمن پزشکان شرق تهران را جریحه‌دار نمود. مجلس ترحیم‌مردانه فقید سعید دوشنبه ۱۸ خرداد ۱۳۴۹ از ساعت پنج تا هفت بعداز ظهر در مسجد الجواد و مجلس ترحیم زنانه در همان روز و ساعت در منزل شخصی آنمرحوم واقع در جاده قدیم شمیران کوچه یخچال بعد از سه راه هدایت پلاك ۱۴۰ منعقد خواهد بود .

انجمن پزشکان شرق تهران

باقلبی آکنده از تاسف فوت جانگداز دوست عزیزمان دکتر احمد شاکرین را به تمام دوستان و اقوام آن مرحوم تسلیت عرض مینمائیم . مجلس ترحیم مردانه روز دو شنبه ۱۸ خرداد ۱۳۴۹ از ساعت ۵تا۷ بعد از ظهر در مسجدالجواد و مجلس ترحیم زنانه در همان روز و ساعت در منزل شخصی آن فقید سعید واقع در جاده قدیم شمیران کوچه یخچال‌پس از سه راه هدایت پلاك ۱۴۰ منعقد میگردد .

دکتر بهشتی . دکتر ثمربخش . دکتر طاهری . دکتر مشعوف

خانواده های شاکرین . مقتصد . بازرگان. خاله اوغلی. هوشی. دستمالچی . خطیب شهیدی . قاسمی . وهاب زاده. خداوردی . اسکوئی. قندی. افجه‌ای . گرانپایه .صدقیانی . احسانی

باانـدوه فراوان فوت نابهنگام دکتر احمد شاکرین که دوران جوانی خود را به پاکدامنی و خدمت بخلق سپری ساخت باطلاع کلیه اقوام‌و دوستان و آشنایان میرساند . مجلس ترحیم‌مردانه آن فقید سعیدروزدوشنبه ۱۸خرداد ۱۳۴۹ از ساعت ۵تا ۷ بعد از ظهر در مسجد الجواد واقع در میدان ۲۵ شهریور و مجلس ترحیم زنانه در همان روز و ساعت در منزل شخصی آن مرحوم واقع در جاده قدیم‌شمیران کوچه یخچال ـ بعد از سه راه هدایت ـ پلاك ۱۴۰ برگذار میشود .

بعموم‌افراد خانواده‌های عزادار بویژه بازماندگان آن مرحوم‌مصیبت‌وارده‌را تسلیت‌میدهیم

بدینوسیله‌درگذشت آقای مهندس باباجهانگیری کارمند عالیرتبه و صدیق وبازنشسته این وزارت رابانهایت تاسف اعلام میدارد . مراسم و مجلس یادبود آن شادروان‌ازساعت ۵الی ۷ بعدازظهر روز دوشنبه ۱۸ خردادماه جاری درخانقاه صفی‌علیشاه منعقد خواهد بود .

وزارت راه

باکمال تاسف درگذشت مرحوم و مبرور آقای‌مهندس باباجهانگیری کارمند عالیرتبه وزارت راه‌رادررضائیه‌باطلاع دوستان و آشنایان میرساند . مجلس یادبود آن‌شادروان در تهران از ساعت ۵تا۷ بعدازظهر روز دوشنبه ۱۸ خرداد ماه در خانقاه صفی‌علیشاه منعقد خواهد بود .

خانواده‌های : جهانگیری ، سپهبدداعزازی ، سمیعی ، قوانلو ، مهندس فرخ‌افشار ، مهندس جعفرافشار ، محمد معزی ، دکتر معزی ، سرلشگر ناظم .
آ_۸۰۴۱
۱_۲

بعموم بازماندگان آن مرحوم مصیبت وارده را تسلیت میدهیم

بانهایت تاسف درگذشت نابهنگام آقای عبدالرحیم آقاجانی فرزند آقای حاجی‌یونس آقاجانی که از محترمین‌وخدمتگزاران شاهپرست طوالش میباشد باطلاع دوستان و آشنایان محترم بخصوص همشهریان مقیم تهران میرساند مجلس ترحیم آن مرحوم از ساعت ۵ تا ۷ بعداز ظهر روز یکشنبه ۱۷ر۳ر۴۹در مسجد سیدالشهدا واقع در خیابان هاشمی ایستگاه ۱۲متری منعقد میباشد .

هلاکورامید

هوالباقی

بانهایت تاسف درگذشت مرحوم مغفور عبدالرحیم آقاجانی‌فرزند آقای‌حاج‌یونس آقاجانی طالش را باطلاع دوستان و آشنایان و طالشی های مقیم مرکز میرساند . مجلس ترحیم ازساعت ۵ تا۷ بعد از ظهر روز یکشنبه ۱۷ر۳ر۴۹ در مسجد سید ـ الشهداء واقع در خیابان هاشمی ایستگاه ۱۲ متری منعقد میباشد .

الاحقر اسحق الاستارائی . الاحقر سید یونس عرفانی . سرهنك پرساد . مهدی احمد ، حاجی حجت‌الله آقاجانی ، حاجی عبدالعزیز آقاجانی ، حاجی سهراب آقاجانی ، حاجی بهرام رحمانی ، اسماعیل آقاجانی . خان‌آقا آقا جانی ، محمد صادق آقاجانی . کیومرث هژبری . کامران معافی . مجید ماهوتی ،خان بابا رحمانی .
آ_۸۰۳۷

بعموم بازماندگان آنمرحوم مصیبت‌وارده را تسلیت میدهیم .

بانهایت تاثر و تاسف درگذشت مرحومه مغفوره بانو هما منافی صبیه آقای علی منافی افسر بازنشسته ، اطلاع دوستان و آشنایان میرساند مجلس ختم زنانه و مردانه آن مرحوم از ساعت ۹الی ۱۱ صبح روز یکشنبه در مسجد جواد (ع) خیابان روزولت میدان ۲۵ شهریور منعقد میباشد .

خانواده های منافی ، مژدهی ، آقای ناصر امیر اعتمادی ، آقای مهندس امیر پرویز اعتمادی ، آقای سرتیپ رضا فرمند، جلال‌الدین حجازی ، مهندس‌داریوش نظری ، و دادی ،رازقی، قزلی ، غفوری ، رشیدیان ، پرویزیان ، سرهنك نیرومند ، بابائی ، زمانی ، عصری .قاسمیان . منصف بزاز .

بعموم بازماندگان آنمرحومه مصیبت‌وارده را تسلیت میدهیم .

بانهایت تاثر و تاسف‌درگذشت‌جوان ناکام احمد کیان ـ زاد را باطلاع بستگان و دوستان میرساند مجلس ترحیم‌مردانه وزنانه روزیکشنبه ۱۷ر۳ر۴۹ ازساعت ٤ الی٦ بعد از ظهر در مسجد الجواد واقع در میدان ۲۵ شهریور برقرار است .

خانواده های : کیان‌زاد ، سلطانی فرشی ، اخوان‌علاقبند کاشانی ، دولو ، رضائی ، خطیب‌شهیدی ، دیانی، مقدم،فرم‌بند.
آ_۷۹۶۵

بعموم بازماندگان آنمرحوم مصیبت وارده راتسلیت‌میدهیم

خانواده های : ترابیان. حداد زاده اصفهانی . ترکان . هاشمی. سعادت. نکته‌دان. لوافان. تابش. مغزی.

بانهایت تاسف درگذشت شادروان بانو بیگم ترابیان را در اصفهان باطلاع دوستان و آشنایان میرسانند .مجلس ختم آن مرحومه ازساعت ۵تا۷ بعداز ظهر روز یکشنبه ۱۷ خرداد ماه جاری در مسجد ارك تهران برگزار خواهد شد .

عبدالحسین ترابیان. مهدی ترابیان. محمد علی ترابیان. محمود حدادزاده اصفهانی . حسن حداد زاده اصفهانی .حسین ترکان. مهندس رسول ترابیان. احمد ترابیان. سید تقی هاشمی. علی سعادت . نکته دان. محمد جعفر لوافان. هدایت‌اله هاشمی . محمد مغزی
آ_ ۷۹۴۵

بعموم بازماندگان آنمرحومه‌مصیبت وارده‌را تسلیت‌میدهیم

باکمال تاسف وتاثر فوت ناگهانی علی کلاشی را باطلاع دوستان و آشنایان میرساند . مجلس ختم آن مرحوم روز یکشنبه هفدهم خردادماه از ساعت ٤ونیم تا٦ونیم بعداز ظهر در مسجد لولاگر واقع در خیابان آذربایجان برگزار خواهد شد .

محمدرحیم حمید ، خلیل وجلیل کلاشی ، حاج‌رحیم مرندی و خانواده‌های : دبیری اسکوئی ، حمزه‌مرندی ، سلامی ، پاشائی ، مجاهدپور ، جعفری ، حمزه‌ای،محمودپور انصاری
آ_۸۰۰۹

بعموم بازماندگان آنمرحوم مصیبت وارده راتسلیت میدهیم

بدینوسیله فوت پدر عزیزمان شادروان حسین مشك‌بیز راباطلاع خویشان ودوستان میرسانیم . مجلس ختم مردانه وزنانه از ساعت ۳تا٤ونیم بعدازظهر روز دوشنبه ۱۸خرداددر مسجد الجواد میدان ۲۵ شهریور منعقد خواهد بود .

مهندس قاسم مشك‌بیز ، عزت پیرایش (مشك‌بیز) ، حرمت عقیلی (مشك‌بیز) ، مهری گردنیا (مشك‌بیز) .
آ_۸۰۷۹ ۱_۲

خانواده‌های : مشك‌بیز ، پیرایش ، عقیلی ، گردنیا، اربابی‌فرد ، آشفته ، سالار ، خاکباز ، رازپوش ، کاظمی، چوبینه .

بدینوسیله فوت شادروان حسین مشك‌بیز بزرگ خاندان مشك‌بیز راباطلاع خویشان و دوستان میرسانند . مجلس ختم مردانه و زنانه از ساعت ۳تا٤ونیم بعدازظهر روزدوشنبه ۱۸ خردادماه در مسجد الجواد (میدان ۲۵ شهریور)منعقد خواهد بود .
آ_۸۰۷۹ ۱_۲

بعموم‌بازماندگان‌آنمرحوم مصیبت وارده‌را تسلیت میدهیم

انالله و اناالیه راجعون

انجمن اصلاح امور محلی بخش ۵ باکمال تاثر فوت ناگهانی بانو مولود مطلبی همسر آقای فضایل‌مطلبی و والده آقایان جواد وسعید مطلبی را به اطلاع اهالی محترم محل میرساند .

مجلس ختم زنانه و مردانه آن مرحومه ازساعت ۳ تا ٦ بعداز ظهر روز یکشنبه ۱۷ر۳ر۴۹ در مسجد صاحب‌الزمان واقع در انتهای خیابان شاهپور برگزار خواهد شد .

هیئت مدیره انجمن اصلاح امور محلی بخش ۵سرهنك ناهید، دکتر رهبری ، پورزمانی . زهپور. فرضی . بزرگمهر
آ_۱۵۶۰۸

خانواده های‌مطلبی ، اوحدی ، شمس‌الدینی ، عمادی‌پور، فرجیان ، بدیعی ، انصاری شمالی .

باکمال تاثر فوت نابهنگام مرحومه مولود مطلبی را به اطلاع میرساند .

مجلس ختم زنانه و مردانه آن مرحومه روز یکشنبه هفدهم خرداد ماه در مسجد صاحب‌الزمان واقع درانتهای‌خیابان شاهپور منعقد است .
آ_۱۵۶۰۶

بعموم بازماندگان آنمرحومه مصیبت وارده را تسلیت میدهیم .

در مسجد میدان مقصودیه تبریز

باانـدوه‌فراوان‌فوت‌شادروان آقای‌مجید کیسان کارمند عالیرتبه وزارت راه را در تبریز باطلاع میرساند مجلس‌ختم روز یکشنبه ۱۷ر۳ر۴۹ ساعت چهارو نیم الی هفت و نیم در تبریز مسجد میدان مقصودیه برگزار خواهد شد

اداره راه استان آذربایجان شرقی

باکمال‌تاثردرگذشت شادروان مجید کیسان را در تبریز باطلاع دوستان و آشنایان میرساند مجلس ختم آنمرحوم‌روز یکشنبه ۱۷ر۳ر۴۹ ساعت چهارونیم الی هفت ونیم در تبریز مسجد میدان مقصودیه برگزار خواهد شد .

جعفر کیسان. سرتیپ فریدالدین کیسان.سرتیپ‌پرویز کیسان. بهروز همایونفر. الحاج مقصود کبریت ساز.توکلی. الحاج بیوك فکرآور. عباسقلی خدادادی . نیساری . و خانواده های حبشی. همایون سادات. غفور زاده مقدم . تقی زاده. اسکوئی . رحیمی. خداپرست رسولی. بهمن کیسان.و خلخالی
۱_۱۵۶۷۰

بعموم بازماندگان آنمرحوم مصیبت‌وارده‌را تسلیت میدهیم

بدینوسیله درگذشت شادروان سروان پیاده خلبان یوسف توفیقی شیرازی و شادروان گروهبان یکم فنی‌حسنعلی منصور نفاستی را به آگاهی میرساند . و مجلس ترحیم آنان از ساعت ۹ الی ۱۱ روز سه شنبه ۱۹ر۳ر۴۹ در مسجد مجد برگزار میگردد .

نیروی زمینی شاهنشاهی
آ_۸۰۶۵

فوت فرزند دلبندم مهندس کامران رفیعیان راکه‌در اثر سانحه اتومبیل درلندن بوقوع پیوسته به‌اطلاع دوستان و آشنایان میرساند . مراسم تشییع جنازه آن‌شادروان در ساعت چهار بعدازظهر روز یکشنبه هفدهم‌خرداد ۴۹ در ابن‌بابویه بعمل خواهد آمد .

آ_۸۰۴۷ عفت رفیعیان

## یادبود

مراسم شب هفت شادروان کریم ناصری بزرگ‌خاندان ناصری از ساعت ٤تا٦ بعداز ظهر روز یکشنبه ۱۷ر۳ر۴۹ در آرامگاه‌آنمرحوم واقع‌در حضرت شاه‌عبدالعظیم‌ـ باغچه علیجان برگزار خواهد شد .

وسیله ایاب و ذهاب ساعت سه ونیم از منزل آنمرحوم واقع در خیابان جامی اول کسری آماده حرکت میباشد .

آ_۱۵۵۷۶ خانواده ناصری

بمناسبت‌برگذاری شب هفت شادروان آقای حبیب‌عباس‌ـ زادگان مراسمی از ساعت ٦ تا ۸ روز یکشنبه ۱۷ خرداد در منزل مغروری خیابان آمل کوی دقت مقابل دبیرستان‌پیشرو برقرار خواهد بود .

آ_۷۹۶۷

## تسلیت

سرکار علیه بانو مهپاره‌ممقانی

بانهایت تاسف مصیبت وارده را به‌آن‌خانواده محترم‌تسلیت عرض‌نموده،دوام عمروصبر جمیل بازماندگان فقید سعید را مسئلت مینمائیم .

دکتر سلطانی وبانو
آ_۶۲۸۹

افسران و درجه داران‌و سربازان نیروی زمینی‌شاهنشاهی مصیبت وارده را بخانواده های شادروان سروان پیاده خلبان یوسف توفیقی و گروهبان یکم فنی حسنعلی منصور نفاستی تسلیت گفته بقاء عمرو سعادت بازماندگان را از درگاه خدای بزرگ مسئلت مینمایند .

نیروی زمینی شاهنشاهی
آ_۸۰۶۷

آقای محمد علی حیدری خواه

بانهایت تاسف و تاثر درگذشت‌مادرتان را تسلیت گفته سعادت و سلامت شمارا آرزو داریم .

کارکنان باشگاه بانك صادرات ایران
آ_۷۹۶۳

جناب آقای مهندس منوچهر شمس‌آوری

هیئت مدیره و کارکنان شرکت سهامی ماستر با نهایت تاسف درگذشت پدر بزرگوارتان را تسلیت عرض نموده بقاء عمر آن خانواده محترم را از خداوند متعال آرزمندست

آ_۷۹۴۱ شرکت سهامی ماستر

سرکار خانم بردباری رهبر انجمن بانوان شهرداری ناحیه۱

بانهایت تاسف درگذشت همسرتان را تسلیت گفته و خود را در مصیبت شما شریك میدانیم .

رئیس انجمن معاونت زنان شهر تهران ـ هاجر تربیت
آ_۱۵۴۴۲

سرکار خانم مامقانی رئیس محترم دبیرستان مامقانی

مصیبت وارده را به سرکار و خاندان محترم از صمیم قلب تسلیت می گویم .

آ_۷۹۴۳ سرکیس یعقوبیانس

باکمال تاسف و تاثر درگذشت مادر آقای سعیدمطلبی را به ایشان و عموم بازماندگان بالاخص همسر آن مرحومه تسلیت میگوئیم .

عزیزالله کردوانی ـ امین امینی
آ_۱۵۴۲۴

آقای مهندس فرزین اهری

مصیبت وارده را به شما و بانو تسلیت میگویم .

احمد افضلی اردکانی
آ_۷۹۵۱

نماینده میسیون امریکائی در ایران بمناسبت درگذشت شادروان حضرت آیت‌الله حکیم به عموم اهل تشیع و عالم اسلام تسلیت گفته در این مصیبت عظمی همدردی مینماید .

میسیون امریکائی و موسسه های وابسته ـ تهران خیابان قوام‌السلطنه
آ_۷۹۴۹

جناب آقای امیرحسین شیخ‌بهائی

باکمال تاسف مصیبت وارده را به جنابعالی و خانواده محترم تسلیت گفته از خداوند بزرگ سلامت و شکیبائی آن خاندان محترم را مسئلت دارم .

می‌می ـ صفوی
آ_۷۹۵۳

جناب آقای شاپوری

باکمال تاسف مصیبت وارده را به جنابعالی تسلیت‌گفته از خداوند بزرگ سلامت و شکیبائی آن خاندان محترم را مسئلت دارم .

می‌می ـ صفوی
آ_۷۹۵۳

سرکار علیه خانم مه‌پاره ممقانی

باکمال تاثر و تاسف مصیبت وارده را بشما و خانواده های وابسته از طرف‌اعضاء‌کمیته های‌واحد مربیان‌پیش‌آهنگان مراحل ناحیه ۳ تهران تسلیت عرض می نمایند .

شورای پیش‌آهنگی ناحیه ۳ تهران
فخری نوربخش . ناهید اورنگی . سرتیپ حکیمی . بهتاش . عاطفی . رکنی . یمین‌شریف . بنی‌احمد .میربخش.
آ_۷۹۶۱

« جناب آقای مهندس محمود میرسپاسی مدیر امور نظارت بر شرکت های نساجی »

با اندوه فراوان کارکنان کارخانه چیت سازی تهران مصیبت وارده را به آنجناب و خاندان محترم تسلیت عرض نموده سلامتی و بقای عمر جنابعالی را از خداوند متعال خواستارند .

کارخانه چیت‌سازی تهران
آ_۸۰۲۷

تیمسار سپهبد مین‌باشیان فرماندهی معظم

مصیبت وارده را از سوی خود و همکارانم صمیمانه تسلیت عرض نموده سلامت و دوام عمر بازماندگان را ازدرگاه خداوند بزرگ مسئلت مینماید .

آ_۸۰۲۵ سرتیپ نعیمی

جناب آقای محمود تاجبخش

از درگذشت ابوی گرامی بی‌نهایت متاثر ، ضمن‌عرض تسلیت بقای عمرو توفیق‌سرکار را از درگاه احدیت‌خواستاریم.

کرج ـ رضا نادری ـ جواد اویسی
آ_۱۵۵۸۴

سروران ارجمندم آقای محمود نشاط ـ سرکار سرهنك نشاط ـ سرکار سرهنك ارشادی

باقلبی مملو از اندوه در غم مصیبت وارده به‌آن برادران گرامی شریك هستیم و از خداوند بزرگ صبر وشکیبائی برای خاندان محترم نشاط مسئلت داریم .

سرهنك ستاد احمد توکلی و بانو
آ_۱۵۵۸۶

مصیبت وارده را به خاندان طریقتی تسلیت عرض‌نموده خودمان را در غم آنان سهیم دانسته بقاء آن خاندان ارجمند را از ایزد توانا مسئلت داریم .

آ_۸۰۱۱ خانواده عباسیون

اطلاعات ۱۳۰۱

شنبه
* اول ربیع‌الثانی ۱۳۹۰
* ششم ژوئن ۱۹۷۰
* شماره ۱۳۲۰۹
* سال چهل‌وچهارم

مقررات اعزام مشمولین عادی

# هر ماه یکدسته از مشمولین عادی سراسر کشور بخدمت اعزام میشوند

## * مشمولین مازاد براحتیاج در مراکز آموزشی معاف میشوند

امروز اولین گروه از مشمولین عادی حوزی شرقی تهران بمراکز آموزشی اعزام شدند ، اعزام بقیه مشمولین عادی‌ساکن‌تهران ومتولد شهرستان های شرق کشور ظرف چندروز آینده‌ادامه خواهد داشت. مشمولین اعزامی درمراکزآموزشی زیرنظر یك کمیسیون‌تحت آزمایش های مختلف قرارمیگیرند وبهترین افراد برای خدمت در واحد های ارتش انتخاب‌وافرادمازاد براحتیاج معاف می شوند و به‌شهرستان‌محل سکونت خود بازمیگردند .

*** درشهرستانها**

در این هفته مشمولین عادی ساکن شهرستان های زیر وسیله حوزه ها و گردان های ژاندارمری بخدمت اعزام میشوند :

سراسکند ، میانه ، سردشت ، دیواندره ، مریوان ، باویسی ، آغاجاری ، لنده ، یاسوج ،شهرضا کرمان ، لطف‌آباد ، فردوس ، گناباد ، جام .

*** ۱۲ ماه اعزام**

طبق مقررات جدیدی که برای نحوه اعزام مشمولین عادی تنظیم و

## اسامی حوزه‌هائیکه مشمولین عادی آنها ماه آینده اعزام میشوند اعلام شد

در سراسر کشور بمورد اجرا گذاشته شدم است ، هرماه «از۱۲ ماه سال» مشمولین تعدادی ازحوزه های وظیفه عمومی بخدمت اعزام می شوند ، تاریخ اعزام مشمولین عادی در نیمه‌دوم هرماه‌از شانزدهم تا بیستم تعیین شده است .

اسامی حوزه ها وشهرستان‌هائی که مشمولین عادی آنها در ماه جاری بخدمت اعزام میشوندو اعزام آنها از امروز آغاز شده است در بالا ذکر شده است و برای ماه آینده نوبت اعزام‌حوزه های‌مشروح زیر است :

محلات ، تفرش ، گیاسر ، بهشهر ، کبوترآهنك ، نائین ، نیریز ، فسا ، کهنوج ، شهداد ، کلات ، بجنورد ، غلامان ، رشتو رودسر .

نوبت اعزام مشمولین عادی‌متولد شهرستان های‌غرب کشور وساکن تهران نیز در شهریور ماه خواهد بود .

نیل‌ارمسترانك فضانورد امریکائی و اولین انسانی که قدم در ماه گذاشت در دوهفته اقامت خوددر شوروی با فضانوردان شوروی به گفتگو های دوستانه درباره همکاریهای‌فضائی دوکشوربرداخت ودیروز که از مسکو عازم میهن خود بود در فرودگاه مسکو فضانوردان شوروی را در آغوش کشید و دوستانه آنها را بوسید. درعکس نیل‌ارمسترانك«گئورگی بروگوی» فضانورد شوروی(سمت چپ) هنگام خدا حافظی درآغوش یکدیگر دیده میشوند .

عکس رادیوتی اطلاعات

# ۳۸۴ دیپلمه و لیسانسیه به‌استخدام‌دولت درآمدند

* ادارات دولتی بامعرفی سازمان امور اداری و استخدامی کارمندلیسانسیه استخدام می‌کنند
* وزارت دادگستری در اردیبهشت ماه ۶۶ نفر را استخدام کرد

۳۸۴ نفر دیپلمه و لیسانسیه در اردیبهشت ماه امسال به‌استخدام ۲۴ وزارت‌خانه و موسسه دولتی درآمدند

سازمان امور اداری‌واستخدامی کشور اعلام داشت که داوطلبان استخدام در دستگاههای دولتی تا دیپلمه باید در امتحانات داوری شرکت کنند و کسانی که‌دارای مدرك تحصیلی بالاتر از دیپلم هستند نیز با معرفی سازمان‌امور اداری و استخدامی کشور در وزارتخانه‌ها و موسسات دولتی استخدام میشوند .

درارردیبهشت ماه گذشته ادارات دولتی براین شرح کارمند جدید استخدام کرده‌اند :

وزارت آبادانی و مسکن ۶نفر، وزارت دارائی ۱۵ نفر ، وزارت دادگستری ۶۶ نفر ،شهربانی کل کشوردونفر ، سازمان‌نقشه‌برداری ۲۲نفر ، آزمایشگاه فنی‌ومکانیك خاك یکنفر ، اداره تصفیه امور ورشکستگی هفت نفر ، انستیتو پاستور دونفر ، اداره کل نظارت برمواد مخدر یازده نفر ، وزارت کار و امور اجتماعی ۱۱۸ نفر ، موسسه استاندارد و تحقیقات صنعتی ایران یکنفر ، مرکزآمار ایران یکنفر ، وزارت علوم و آموزش عالی یکنفر ، ثبت کل اسناد و املاك سیزده نفر ،وزارت کشور یکنفر ، وزارت کشاورزی ۴۱ نفر ، ژاندارمری کل کشور ۴۰نفر ، وزارت بهداری ۱۵ نفر، دانشسرای عالی یکنفر ، موسسه بررسی آفات و بیماریهای گیاهی یکنفر ، سازمان‌بنادر و کشتیرانی سه‌نفر ، وزارت تولیدات کشاورزی و مواد مصرفی پنج نفر .

ضمنا ۲۴نفر نیز بصورت‌پیمانی باستخدام دولت درآمده‌اند .

# ۱۰۰ میلیون دلار اعتبار بوسیله بانکهای آمریکائی واروپائی دراختیار ایران قرار میگیرد

گروهی از بانك های آمریکائی و اروپائی ، طی مدت هفت سال اعتباری بمبلغ یکصد میلیون دلار دراختیار بانك مرکزی ایران قرار میدهند .

رادیو لندن که این خبر راپخش کرد اضافه کرد : این اعتبار بمصرف اجرای برنامه های عمرانی ایران خواهد رسید . رادیو لندن گفت : حدمتوسط رشد اقتصادی ایران در پنج سال گذشته به ده‌در صدرسیده و این رشد در اثر ثبات سیاسی و اقتصادی که در ایران بی سابقه‌بوده بدست آمده‌است. ضمنا بموجب یك قرارداد جداگانه دیگر، بانك‌مرکزی ایران قادر خواهد بود از انگلستان ماشین‌آلات سنگین به ارزش ۴۵ میلیون لیره استرلینك خریداری کند .

این‌اعتبار بوسیله گروههای بانکی انگلستان تامین شده است .

در سمینار سالانه روسای دارائی

# مشکلات مالیاتی بررسی میشود

## * سمینار توصیه هائی‌جهت رفع مشکلات به وزارت دارائی خواهد کرد

سمینار سالانه روسای دارائی استانها و شهرستانها امروز درمشهد افتتاح شد .

این سمینار بمدت یك هفته ، تمام مشکلات مالیاتی و اداری‌ومالی‌وزارت دارائی را موردبررسی قرارخواهدداد.

از آنجائیکه از معاونین وزارت دارائی فقط آقای سیرنك معاون‌امور مالیاتی وزارت دارائی در سمینار شرکت دارد ، پیش‌بینی میشود که کار اصلی و اساسی سمینار بررسی « مسائل مالیاتی » باشد .

قانون جدید مالیات از اول سال جاری وارد چهارمین سال اجرای خود شده است . در سال قبل اصلاحیه‌ای صادر شد که تفهیم این اصلاحیه یکی از موارد اساسی کار سمینار خواهد بود . وزارت دارائی از اواخر ماه آینده وارد کار رسیدگی به اظهارنامه‌ها و تعقیب مودیانی‌می شود که در موعد مقرر از تسلیم اظهارنامه خودداری کرده‌اند بهمین جهت درك درست اصلاحیه قانون مالیات، برای مجریان امور یك امر ضروری است.

**توصیه**

سمینار مشهد ، علاوه بر این، محل‌ارائه مشکلات محلی دارائی ها نیز خواهد بود .

این مشکلات تا آنجا که ممکن باشد توسط کارشناسان و آقای سیرنك که خود یکی از طراحان اصلی قانون جدید مالیات است ، حل و فصل خواهد شد و اگرموارد نیز در حد کار سمینار نباشد ، ممکن است به وزارت دارائی توصیه شود تا اقدام قانونی بعمل آید معمولا

## خواننده فرانسوی در تهران

دیشب ترزا خواننده محبوب یوگسلاوی الاصل که اکنون تبعه فرانسه میباشد برای اجرای چند برنامه‌واردتهران شد .

## بوسیله شرکت تعاونی مسکن برای کارمندان سازمان امور اداری خانه ساخته میشود

شرکت تعاونی مسکن سازمان امور اداری و استخدامی فعالیت خود را آغاز کرد و در جلسه‌ایکه ۴۵۰ نفر از کارکنان سازمان اموراداری و استخدامی در آن شرکت‌داشتند، برنامه خانه سازی شرکت اعلام شد در این جلسه تصمیم گرفته‌شد که بجای اجرای طرح آپارتمانسازی طرح خانه‌سازی بموقع اجرا گذارده شود .

آقای سیروس برهام رئیس هیئت مدیره شرکت تعاونی مسکن سازمان امور اداری اعلام داشت که کلیه داوطلبان واجد شرایط میتوانند تا مهلت مقرر برای خریدسهام‌شرکت خانه سازی اقدام کنند .

تاکنون ۱۸۷ نفر از کارمندان سازمان امور اداری‌واستخدامی‌کشور سهام شرکت را خریداری کرده‌اند.

## بازرسان شاهنشاهی دربخش گاوبندی

هیئت بازرسان شاهنشاهی اعزامی به استان ساحلی بندر برای رسیدگی به مراجعات مردم‌بخش گاوبندی وارد این منطقه شد .

این هیئت رسیدگی‌به‌نیازمندی های مردم بندر لنگه را پایان‌دادو اعضای هیئت طی ده‌روز اقامت در این منطقه از بخشهای‌بستك،بندر چارك ، جزیره‌کیش و حومه‌دیدن کردند و ضمن رسیدگی به‌مراجعات مردم طرحهای عمران روستائی و فعالیت های سپاهیان انقلاب و میزان پیشرفت عملیات آنها را مورد بررسی قراردادند.

## اطلاعیه

پیروآگهی قبلی بعلت تعطیل رسمی روز چهارشنبه ۴۹ر۳ر۱۳ تاریخ امتحان و مصاحبه فارغ ـ التحصیلان رشته قضائی داوطلب استخدام در شرکت دخانیات به ساعت ۹ صبح روز چهارشنبه ۴۹ر۳ر۲۰ موکول گردید مقتضی است داوطلبان در روز تعیین‌شده در اداره کل تشکیلات وآموزش وزارت تولیدات کشاورزی ومواد مصرفی واقع درخیابان‌قدیم‌شمیران بالاتر از سه راه زندان حضور بهمرسانند. الف ۲۶۵۷

شرکت دخانیات ایران
آ ـ ۱۵۵۰۰ ۱ـ۲

شماره ۴۵۷ تاریخ ۶ر۳ر۱۳۴۹

## آگهی مناقصه نوبت اول

شهرداری داران به استناد تصویب نامه بند یك از سی‌ویکمین جلسه مورخه ۲۵ر۱۲ر۴۸ انجمن شهر عملیات مربوط به جدول وزیر سازی و تسطیح ورگلاژ ازنا ـ اصفهان را بمبلغ سه میلیون ریال طبق نقشه و مشخصات باشرایط زیر به مناقصه میگذارد .

۱ـ شرکت کنندگان در مناقصه باید صلاحیت فنی از دفتر مهندسی استان را داشته باشند .

۲ـ شرکت کنندگان باید مبلغ ۱۵۰۰۰۰ ریال بعنوان‌سپرده بصورت نقد یااسنادخزانه یاضمانت‌نامه بانکی‌از یکی‌از بانکهای مجاز ضمیمه پیشنهاد خود داشته باشند .

۳ـ شرکت کنندگان باید رعایت قانون منع‌مداخله کارمندان را بنمایند .

۴ـ شرکت کنندگان باید تاآخر وقت اداری روز۲۶ر۳ر۴۹ به دفتر مهندسی استان مراجعه وبا پرداخت مبلغ یکهزار ریال نقشه و اسناد مناقصه را خریداری نمایند .

۵ـ شرکت کنندگان باید پیشنهادات خودرا تاساعت ۱۰ صبح روز ۳۰ر۳ر۴۹ در دو پاکت لاك و مهر شده (الف.وب.) تحویل دفتر شهرداری داران داده و رسید دریافت دارند .

پاکت الف. محتوی نقشه و واحدبها و مدارك مناقصه و برك صلاحیت سپرده . و پاکت‌ب. محتوی پیشنهادات که باید با عدد وحروف و خوانا نوشته شده باشد .

۶ـ پیشنهادات رسیده در ساعت۱۲ صبح همان روز ۳۰ر۳ر۴۹ در کمیسیون مناقصه که در محل شهرداری تشکیل میشود باز و قرائت خواهد شدحضور پیشنهاد دهندگان‌در کمیسیون مناقصه آزاد است .

۷ـ کمیسیون در رد یا قبول یك یا کلیه پیشنهادات مجاز است و به پیشنهاداتیکه بعداز موعد مقرر رسیده وهمچنین مبهم و مخدوش و فاقد امضاء ویا سپرده باشد ترتیب‌اثر داده‌نخواهد شد .

۸ـ سپرده‌نفر دوم‌و سوم تاانعقادقرارداد بانفر اول درشهرداری باقی خواهد ماند وچنانچه نفر اول از تاریخ ابلاغ کتبی ظرف مدت هفت روز از انعقاد قرارداد خودداری نماید سپرده او بنفع شهرداری ضبط و قرارداد بانفر بعدی منعقد خواهد شد .

۹ـ مدت انجام کار از تاریخ انعقاد قرارداد بمدت ۳ماه میباشد.

۱۰ـ شهرداری میتواند در صورت لزوم ۲۵٪ کل کار را کسر یا اضافه نماید .

۱۱ـ برنده مناقصه در موقع عقد قرارداد باید معادل ۱۰٪ کل کار را بعنوان حسن انجام کار بصورت تضمین نامه بانکی از یکی از بانکهای مجاز و یا اسناد خزانه بشهرداری تادیه‌نماید.

۱۲ـ هرگونه هزینه از قبیل آگهی مالیات عوارض بیمه‌و غیره بعهده برنده مناقصه میباشد .

۱ـ۱۵۳۱۲ شهردار داران مقصودی

واقعه‌اولمة فوت حضرت آیت‌الله العظمی‌جناب آقای حاج سید محسن حکیم‌رابکلیه شیعیان‌جهان بویژه هم‌میهنان عزیز تسلیت میگوید .
شرکت سهامی کارتن ایران

## استخدام تحویل دهنده کالا

جوانی که تحصیلاتش در حدود دیپلم بوده وگواهی نامه رانندگی داشته باشد تمام وقت استخدام میشود . سن داوطلبین نباید کمتر از ۲۳و بیشتر از ۳۰سال باشد. متقاضیان مشخصات کامل خودرا کتبا به شرکت شیرنك خیابان تخت جمشید مقابل سفارت آمریکاشماره ۳۶۷ ارسال دارند.

## اجاره میشود

ساختمانی درحدود شرق خیابان سعدی و جنوب شاهرضاکه درحدود یکصد اطاق و محوطه کافی باشد جهت تاسیس‌بیمارستان مورد نیاز میباشد داوطلبان میتوانند برای کسب اطلاع بیشتر به امور اداری بهداری کل‌تهران واقع‌درجاده قدیم شمیران روبروی خیابان میراشرافی مراجعه نمایند.

آ ـ ۱۵۲۹۶ اداره کل بهداری تهران

سپاسگزاری

ازسروران محترم. دوستان وبستگان ارجمندی که با شرکت در مراسم تشییع و مجالس ترحیم‌و شب هفت یابوسیله تلگراف . نامه‌وجراید ازمرك شادروان دکتر محمد ملك افضلی بزرك خاندان ملك‌افضلی ابرازهمدردی‌نموده‌اند تشکر مینمائیم.
حشمت ملك‌افضلی (گلشائیان)ـ مهندس سیاوش ملك افضلی ـ مهندس سیروس ملك افضلی ـ دکتر سعید ملك افضلی.


## قطعاً شما میدانید

- هیچ پولی در هیچ جا خود بخود ٤ برابر نخواهد شد .
- در هیچ جا نمیتوانید وامی با بهرهٔ کمتر از ۱۰٪ دریافت نمائید .
- هر وامی از هر کجا دریافت نمائیدمدت استرداد آن کوتاه‌ومحدوداست.
- معمولاوام‌برای‌مصرف‌معین‌وانحصاری پرداخت میگردد .

## ولی بخاطر بسپارید:

تنها دارندگان حساب تشکیل
سرمایه بانك عمران هستند که :

- میتوانند تا مبلغ ۷۵۰ر۰۰۰ریال(سه برابر موجودی خود) وام‌دریافت‌دارند که با مبلغ پس‌انداز خودشان حداکثر ۱ر۰۰۰ر۰۰۰ریال(چهاربرابر)میشود
- بهره این وام فقط ۹ درصد است
- مدت استهلاك این‌وام دوبرابرمدت پس‌اندازاست مثلا اگرشخصی ۵ یا ۱۰ سال پس‌انداز نماید وام خودرادرطول مدت ۱۰ یا ۲۰ سال مستهلك خواهد نمود .
- استفاده از این وام برای هر مصرفی بلامانع است یعنی ازاین وام میتوان برای خانه سازی ـ ادامه‌تحصیلات تهیه سرمایه ویاهرمصرف‌دیگری لازم باشد استفاده نمود

## حساب‌تشکیل سرمایه بانك عمران مشکل زندگی شما را آسان مینماید

## شماره مخصوص جام جهانی فوتبال مجله‌جوانان

جوانان بااستفاده ازغنی‌ترین آرشیو ورزشی‌موجود ویك کادر ورزیده روی‌جلد وصفحات زیادتری را به بازیهای جام جهانی‌اختصاص داده وروشنترین و جالب‌ترین رپرتاژها وعکسها را تقدیم خوانندگان عزیز خود میکند

دهها رپرتاژ ـ حوادث پشت پرده
عکسهای رنگی برجسته‌ترین
هنرپیشگان روز
دوشنبه‌ها فقط‌جوانان

بزودی
بزودی
بزودی
بزودی
بزودی
بزودی
گل
برای تسخیر تهران

## اطلاعیه قصریخ

درپیشگاه مبارك‌شاهنشاه‌آریامهر و علیاحضرت شهبانو

باشکوه‌ترین نمایش روی‌یخ توسط گروه بین‌المللی کورت سونینك شب سی‌ام‌خرداد ماه جاری‌درسالن پاتیناژ باشگاه قصر یخ برگزارمی گردد .

بدینوسیله‌ازاعضاء محترم باشگاه خواهشمند است تا روز بیستم خرداد ماه جهت دریافت بلیط به دفتر باشگاه مراجعه فرمایند .

رحلت رهبر عالی‌صدرشیعیان جهان حضرت آیت‌الله العظمی آقای حاج سید محسن حکیم طباطبائی را بعموم مسلمین جهان تسلیت عرض مینماید .
شرکت‌سهامی‌ارج

## مسابقه‌فوتبال اولاریااتلتیکوازبرزیل پاس از ایران

فردا ـ ساعت ٦ بعدازظهر
استادیوم امجدیه

## A job with good opportunity

SHABRANG COMPANY needs a young man with some college education and good knowledge of English for his Sales Department.

The comprehensive product and sales training given by Shabrang Company could fit you for a highly lucrative career-selling sophisticated range of Copying Machines, Microfilm Equipment, Industrial, Electrical, Medical and other real career.

If you have a good background plus ability for learning, this could be your first step to a real career.

If you feel you are qualified please write your qualifications to: Shabrang Company, 367 Takhte Jamshid Avenue, Tehran.

We will invite you for an interview if your qualification is sufficient for this job.


صفحه(آهنگ‌زمونه)آوازهایده‌آهنگ‌ازتجویدی‌ـشعرپرویزوکیلی‌منتشرشد (آهنك روز)