سال سی و یکم - شماره ۹۱۴۱ | دوشنبه بیست و سوم مهر ماه ۱۳۳۵ | تک شماره دو ریال و نیم

اطلاعات

جدائی از کرملین

حزب کمونیست ایتالیا که مقتدرترین و بزرگترین احزاب کمونیست دنیای غرب است پس از ششماه مطالعه امروز اعلام کرد که : دیکتاتوری طبقه کارگر که اساس رژیم شوروی است باید متروك شود- دیکتاتوری پرولتاریا تنها راه رسیدن به سوسیالیسم نیست وحزب کمونیست ایتالیا قانون اساسی کشور را برای تامین سعادت کارگر، ان و کشاورزان کافی می داند

رهبران سابق لهستان، مجارستان که باتهام تیتوئیستی از کار بر کنار شده بودند مجددا زمام امور را بدست میگیرند

زمامداران مجارستان برای مذاکره با مارشال تیتو و اتخاذ سیاست مستقلی در برابر کرملین امروز وارد بلگراد میشوند

بانو ماریا واسیلکوفسکا دادستان کل لهستان امروز گزارش تاثر انگیز ودهشتناکی بمجلس ملی لهستان تسلیم کرد که بموجب آن

هفتاد هزار زندانی سیاسی در محبس های لهستان محبوسند

دستگاه قضائی لهستان در گذشته کاری جز اختناق افکار عمومی نداشته و پلیس خفیه دستگاه قضائی را فلج کرده بود

متن قطعنامه کنگره پزشکی ایران

برنامه کنگره آینده مبارزه با بیماریهای آمیزشی است

پس از خاتمه کنگره پزشکی قطعنامه زیر صادر گردیده است: پنجمین کنگره پزشکی ایران در روامسر ساعت ده صبح روز یکشنبه شانزدهم مهرماه ۱۳۳۵ باقرائت پیام تشویق انگیز علیاحضرت ملکه ثریا پهلوی ریاست عالیه بوسیله جناب آقای دکتر منوچهر اقبال وزیر دربار شاهنشاهی گشایش یافت و پس از بیانات جناب آقای دکتر صالح وزیر بهداری و گزارش جنابان آقایان دکتر

بقیه در صفحه چهارم

جریان روز

ایران

خانه برای معلم

دبیر و زحمتی تقدیر یك فوریت از طرف عده ای از نمایندگان بمجلس شورا ملی تقدیم گردید که بموجب آن تقاضا شده برای آموزگاران و دبیران در شهرستانها خانه ارزان قیمت بسازند.

این طرح از هر جهت شایان توجه میباشد، چون واقعا آموزگاران و دبیران ما، آنهم در شهرستانها و نقاط دور افتاده، از زمره محروم ترین طبقه کارمندان دولتی هستند و حال آنکه مقام معلم، زحمات طاقت فرسای معلم، اهمیت حرفه معلم اقتضا میکند که باین طبقه توجه و مساعدت کامل بشود.

مرحوم رشدیه که از پیشوایان نامی

بقیه در صفحه دوم ستون اول

جهان

وضع اردن

تجاوزات مکرر سربازان اسرائیل بمرز های اردن هاشمی و مخصوصا حمله اخیر نیروهای آن کشور بمنطقه «قلقیله» بار دیگر توجه دولت های عربی را بخطر اسرائیل جلب کرد و فعالیت های شدیدی برای مواجهه باین خطر آغاز شده است

موضوع کمك نظامی و مالی به کشور اردن هاشمی از چندی قبل مورد توجه دولت های عربی قرار گرفته و در کنفرانسی که اخیرا در رباط تشکیل گردید نمایندگان دولتهای عربی لزوم کمك باردن هاشمی را تائید کردند متعاقب این تصمیم عونی - عبدالهادی وزیر امور خارجه اردن ماموریت یافت که برای مذاکره درباره

بقیه در صفحه دوم ستون دوم

بوداپست- اسوشیتدپرس- امروز یك هیئت پنج نفری حزب کمونیست مجارستان بریاست ارنو کروئه، دبیر اول آنحزب، برای مذاکره با مارشال تیتو و نمایندگان حزب کمونیست یوگوسلاوی وارد بلگراد می شود.

نخست وزیر مجارستان، اندراس هگدوس ومعاون وی از اعضاء هیئت میباشند.

از سال ۱۹۵۵ این اولین تماس رسمی بین احزاب کمونیست دو کشور خواهد بود.

کروئه برای اولین بار با تیتو بطور غیر رسمی در کریمه ملاقات ومذاکره نمود.

گرچه مطبوعات درباره این مسافرت سکوت اختیار کرده اند اما محافل مطلع اظهار عقیده میکنند که هیئت مجارستان از تیتو برای سیاست خشنی که در گذشته مجارستان علیه یوگسلاوی

بقیه در صفحه هفدهم

شایعه رأی اعتماد

امروز در کریدورهای پارلمان گفته میشد

ممکن است دولت تقاضای رای اعتماد کند

امروز، پس از آنکه شانزده نفر از نمایندگان تقاضای طرح گزارش دولت را در مجلس علنی نمودند و آقای نخست وزیر نیز آمادگی دولت را برای گفتگو درزمینه «سیاست داخلی» اعلام کرده، در کریدورهای پارلمان شایع شد که دولت از این فرصت استفاده کرده، تقاضای رای اعتماد خواهد نمود.

بقیه در صفحه چهارم

برنامه مسافرت رسمی حضرت کامیل شمعون رئیس جمهور لبنان

چهارشنبه ۲۵ مهر ماه ۱۳۳۵

ساعت ۱۲٫۳۰ ورود بتهران

ناهار آزاد. بعد از ظهر

ساعت ۱۷ شرفیابی شهردار تهران

تقدیم هدیه از طرف شهر تهران

ساعت ۱۷٫۱۵ بازدید از اعلیحضرت همایون شاهنشاه در کاخ مرمر- شام آزاد.

پنجشنبه ۲۶ مهر ماه ۱۳۳۵

صبح ساعت ۹ اهداء تاج گل به آرامگاه اعلیحضرت شاهنشاه فقید رضاشاه کبیر.

ساعت ۳۰ و ۱۱ شرفیابی روسای هیئتهای سیاسی مقیم دربار شاهنشاهی

ناهار آزاد- بعد از ظهر-

ساعت ۱۶٫۳۰ بازدید از دانشگاه تهران و اخذ درجه دکترای افتخاری از دانشگاه تهران.

ساعت ۲۰ شام رسمی از طرف اعلیحضرت همایون شاهنشاه در کاخ مرمر.

ساعت ۲۲ شب نشینی در پیشگاه اعلیحضرت همایون شاهنشاه در کاخ مرمر.

جمعه ۲۷ مهر ماه ۱۳۳۵

صبح ساعت ۱۰ بازدید از موزه ایران باستان.

ناهار (خصوصی در سفارت لبنان)

ساعت ۱۴٫۳۰ معرفی اتباع لبنان بحضور حضرت رئیس جمهوری.

بعد از ظهر ساعت ۱۶٫۳۰ ملاقات با نمایندگان مجلسین سنا و شورایملی در مجلس شورایملی.

ساعت ۲۰ شام و شب نشینی از طرف آقای نخست وزیر در کاخ وزارت امور خارجه.

بقیه در صفحه چهارم

تصویب چند لایحه در کمیسیون شماره یك سنا

ساعت نه و نیم صبح امروز جلسه کمیسیون شماره یك مجلس سنا بریاست آقای ساعد و باحضور آقای مشفق کاظمی معاون وزارت خارجه تشکیل گردید.

در این جلسه ابتدا لایحه قانونی مربوط باجازه مشارکت دولت ایران در شرکت مالی بین المللی و پذیرفتن اساسنامه شرکت مزبور که در مجلس شورایملی تصویب رسیده بود مطرح شد و عینا بتصویب رسید.

سپس لایحه مربوط بعهدنامه مودت و روابط قنسولی وحقوقی واقتصادی بین ایران و آمریکا قرائت و پس از مذاکراتی تصویب شد.

در خاتمه لایحه قرارداد ایران و پاکستان راجع بدفع مالیاتی که برای شور دوم بکمیسیون ارجاع شده بود مورد رسیدگی قرار گرفت و بتصویب رسید.

وحشت در اسرائیل

اعزام قوای عراق بمرز اردن موجب نگرانی شدید اسرائیل و نگرانی مصر گردیده است - تایمز لندن مینویسد اگر ارتش عراق باردن نرود اردن بمصر ملحق خواهد شد

عراق برای اعزام قوا باردن نیروهای خود را از نواحی کردنشین مرز ایران تخلیه میکند

دیشب اعلام شد که اسرائیل مقدمات حمله وسیعی را فراهم میکند

روزنامه ایزوستیا مینویسد اسرائیل با آتش بازی میکند وافکار تمام ملل متمدن را علیه خود خواهد شورانید

نخست وزیر اسرائیل در جلسه فردای مجلس ملی آن کشور تصمیم مهمی را که اکنون سراسر دنیای عرب منتظر شنیدن آنست اعلام خواهد نمود

دو سرباز کوماندوی مصری امروز در مرز اسرائیل کشته شدند و یك سرباز مصری دیگر بمرك محکوم شد

عمان- خبرگزاری فرانسه - هیئت نمایندگی و سیاسی و نظامی عراق بریاست امیر عبدالاله ولیعهد آن کشور دیروز وارد فرودگاه عمان شد، در فرودگاه ملك حسین پادشاه اردن و کارمندان عالیرتبه کشوری و لشکری از اعضای این هیئت استقبال کردند بلافاصله پس از ورود هیئت مذکور کنفرانسی در کاخ سلطنتی ملك حسین باحضور سران کشورهای شمالی اردن تشکیل شد و پس از پایان مذاکرات اعلامیه ای از طرف کابینه اردن صادر گردید مبنی براینکه اسرائیل قصد دارد حمله بزرگی را علیه اردن آغاز کند.

دیشب نیز جلسه ای از نمایندگان دو کشور تحت ریاست اعلیحضرت ملك حسین در کاخ سلطنتی عمان تشکیل گردید

در این مذاکرات ابراهیم هاشم نخست

بقیه در صفحه هفدهم

مندرجات تایمز لندن درباره وضع اردن

لندن - رویتر- روزنامه تایمز در شماره دیروز خود تفسیری درباره اردن انتشار داده چنین مینویسد:

موافقت انگلیس را با اعزام قوای عراق باردن نباید دلیل این امر دانست که انگلیس پشتیبانی خود را از اسرائیل پس گرفته است. اعزام قوای عراق باردن دارای دو جنبه میباشد یکی اینکه مانع اجرای پیشرفت جاه طلبی های عبدالناصر در مصر گردد و دیگر آنکه از تصادم شدید اردن و اسرائیل جلوگیری شود زیرا اخیرا دولت اردن اعلام کرده که سخت از ناصر طرفداری میکند و از طرف دیگر دولت اسرائیل نیز سخت با مصر مخالف است و احتمال زیاد میرود که باین ترتیب بین ایندو کشور تصادم صورت بگیرد و ارتش عراق در اردن بعنوان یك عامل ایجاد تعادل بکار خواهد رفت زیرا باین ترتیب دولت اسرائیل متوجه خواهد بود که حمله باردن موجب بروز حوادثی خواهد گردید.

تایمز سپس می نویسد که مسلما تبلیغات عبدالناصر می توانسته است نقش مهمی در تضعیف مرکزیت در اردن بازی کند. فعلا ناراحت ترین مردم کشور اردن فلسطینی ها میباشند که بعلت تسلط یهودی ها بر سرزمینشان با اسرائیل سخت مخالف می باشند اما این عده بیشتر تحت تاثیر تبلیغات عبدالناصر هستند تا مسائل دیگر و باین جهت باید گفت تضعیف ملك حسین و حکومت

بقیه در صفحه هفدهم

گزارش کمیسیون نظام مجلس شورایملی درباره

ترمیم حقوق بازنشستگی و مستمری افسران ارتش و ژاندارمری

کمیسیون نظام مجلس شورایملی لایحه شماره ۱۲۲۶۰-۴۷۷۹ دولت راجع باصلاح و ترمیم حقوق بازنشستگی و مستمری افسران ارتش و ژاندارمری

بقیه در صفحه چهارم

برای تکمیل پرونده و تعقیب کلیه زمین خواران

وزیر دادگستری از چند اداره و موسسه دولتی تقاضا کرده است که لیست دعاوی خود را برای دادگستری ارسال دارند

در سالهای اخیر پنج میلیون متر از اراضی بانك کشاورزی توسط متنفذین غصب شده است

در شهرداری، بانك کشاورزی، اوقاف و بنگاه خالصه پرونده زمین خواران تکمیل میشود

چند روز قبل از طرف وزیر دادگستری به ادارات اوقاف، بانك ساختمانی، بانك کشاورزی، شهرداری و بنگاه خالصه نامه ای ارسال شد که طی آن تقاضا شده است اگر این ادارات دعاوی درباره غصب اراضی علیه افراد دارند و زمین های متعلق بآنها که ملك دولت بوده است توسط کسانی غصب شده دلائل و مدارك خود را برای رسیدگی بوزارت دادگستری ارسال نمایند تا در جلسه هیئتی که مامور اجرای قانون اراضی موات شده رسیدگی و مورد تعقیب قرار میگیرد

دنبال ارسال این نامه امروز در ادارات فوق الذکر برای تکمیل پرونده زمین خواران اقداماتی آغاز شد و کمیسیونهائی نیز تشکیل گردید و قرار است بزودی ادارات مزبور لیست کسانی که اراضی متعلق بآنها را مورد تجاوز قرار داده اند بدادگستری ارسال نمایند. بدیهی است که بعضی از ادارات مزبور از یکماه قبل مشغول جمع آوری مدارك شده اند و اکنون درباره غصب اراضی مربوط بخود مدارکی جمع آوری کرده اند.

امروز خبرنگارها برای اطلاع از سوابق غصب اراضی دولتی به بانك کشاورزی

بقیه در صفحه چهارم

ورود رئیس اداره امنیت لبنان

امروز آقای امیر فریدشهاب رئیس اداره امنیت کشور لبنان بتهران وارد شد و تیمسار سرلشکر علوی مقدم رئیس شهربانی و آقای سرهنگ خلعتبری آجودان کل شهربانی در فرودگاه از وی استقبال نمودند.

بقرار اطلاع رئیس اداره امنیت لبنان بمناسبت ورود حضرت رئیس جمهور لبنان که پس فردا وارد تهران خواهند شد بایران آمده است.

در عکس فوق رئیس و معاون شهربانی باتفاق آقای شهاب دیده میشود

نصب اولین ریل راه آهن بطرف تبریز

هفته گذشته ریلگزاری راه آهن تهران- تبریز بایستگاه مراغه رسید و بدستور تیمسار سرلشکر انصاری وزیر راه قرار شد که ریلگزاری راه آهن در این خط تا افتتاح ایستگاه مراغه تعویق افتد

ایستگاه مزبور ساعت چهار بعد از ظهر روز دوشنبه سی ام مهرماه جاری افتتاح میگردد و بلافاصله طرح مراسمی اولین ریل راه آهن باحضور آقای نخست وزیر نصب میگردد و ریلگزاری بتبریز ادامه پیدا مینماید.

ظهر امروز هیئت نمایندگان شوروی و ترکیه در نزدیك رودخانه ارس وارد خاك ایران شدند

بعد از ظهر امروز قرارداد رفع اختلافات مرزی توسط نمایندگان سه دولت امضا میشود

خبرنگار اعزامی ما بمرز ایران و ترکیه و شوروی عصر دیروز گزارش زیر را مخابره کرده است :

صبح دیروز اعضای هیئت مرزی ایران که برای شرکت در مراسم نصب اولین علامت مرزی رفته اند بریاست تیمسار

بقیه در صفحه چهارم

فردا شب سینما مولن روژ

فیلم عالی تماشائی و سینما سکوپ

بند باز

چون کلیه جاها برای سانسهای ۴ و ۶ و ۸ روزهای چهارشنبه ۲۵ مهر و پنجشنبه ۲۶ مهر توسط اشخاصیکه کوپن خریده اند رزرو شده است لذا تقاضا میشود برای خرید بلیط فقط در روز جمعه ۲۷ مهر مراجعه فرمایند، ضمنا نظر باستقبال زیاد اهالی محترم تهران سینما مولن روژ (آسیاب قرمز) در روزهای چهارشنبه ۲۵ و پنجشنبه ۲۶ دو سانس فوق العاده یکساعت ۱۰ صبح و دیگری ۲ بعد از ظهر نمایش خواهد داد و از روز جمعه ۲۷ مهر سینما از صبح شروع میشود.

آ-۲۱۹۶۸ «کانون طوطی»

آریل مدل ۱۹۵۶

برنده مسابقه سرعت

شرکت مهین خیابان اکباتان تلفن ۴۶۶۴۱ شعبات چهارراه کالج - خیابان فردوسی.

چاك جهان

مورد اطمینان

عجائب صنعت آلمان - آخرین اختراع - ترانسفرماتور متابی المپیا - قادرست تا یا درجه برودت زیر صفر لامپ روشن و دوام لامپ را دو برابر کند

المپیا ساخت آلمان Triumpia

لوازم یدکی ایزابلا - هانزا و کامیونهای یورك وارد

۲۱۸۹۸۱ بقیه در صفحه ۲۸

موتور دیزل اشکودا

ŠKODA

تعداد معدودی موتور دیزل اشکودا ۸۰ کیلووات بقدرت ۱۳۵ اسب و ۶۰ کیلووات بقدرت ۹۰ اسب اخیرا وارد شده طالبین بفروشگاه صنعتی سعدی خیابان سعدی شما ۴۰۲۰ تلفن ۳۵۰۰۲ و ۳۳۵۶۰ رجوع نمایند. آ-۲۱۹۰۰

خوشبختی موعود ده روز دیگر فرا میرسد

ده روز دیگر بلیطهای ۵۰ ریالی اعانه ملی قرعه کشی میشود و یازده هزار - چهارده نفر دو میلیون و هفتصد هزار تومان خواهند برد

دو جایزه صدهزار تومانی ده جایزه بیست و پنج هزار تومانی چهار جایزه ده هزار تومانی و صدها هزار تومان دیگر جوائز این بلیطها را تشکیل میدهد

اگر هنوز بلیط نخریده اید عجله کنید که وقت می گذرد

آ-۲۱۹۱۰

ایران

خانه برای معلم

بقیه‌ازصفحه‌اول

تعلیم‌وتربیت جدیدایران بشمارمیآید درباره زحمات وجانفشانی معلم‌چنین می‌گفت وحق‌هم میگفت:

«غالبامردم‌نمیتوانندیك بچه‌خودشان را بدون کتك زدن وآزار دادن در خانه‌نگاهدارند، امامعلم بایدساعتهای متمادی‌شصت‌بچه اورس‌بدهدنگاهداری کندواز گل‌هم بالاتربآنهانگوید.»

ولی باکمال تاسف همین معلمی که آنقدرگرفتاری دارد تازه پس‌ازخاتمه کار و انجام دادن وظیفه خود، وقتی که بخواهدبخانه برگردد، جاندارد منزل ندارد، نان وآب ندارد و این وضع‌درشهرستانها البته بدتر ازمرکز است. چند روزپیش نامه‌ای ازمعلمی در اطلاعات درج شده بود که نمونه کاملی‌اززندگی ناگوار این طبقه‌بود. این آموزگار که دریکی ازقراءاصفهان اشتغال دارد، پس‌ازشانزده سال‌خدمت، تازه بقول خودش هشتاد تومان‌حقوق میگیرد. معلم دیگری‌ازیك‌نقطه‌نزدیك تهران (طالقان) مینویسد که من یك تنه هم معلم، هم ناظم، هم‌فراش، هم مدیر دستانم وتازه کمتر ازصدتومان حقوق میگیرم.

ماطی‌مقالات متعدد ومتوالی‌باولیای امور یادآور شده‌ایم وضع اکثریت کارمندان‌دولت و ازجمله طبقه معلم طوریست که‌پرداخت‌مختصراضافه‌حقوق نمیتواندآسایش وزندگی آنان‌راتامین کند وباید برای رفاه‌حال آنان فکر اساسی‌بشود که‌یکی‌همین‌ساختن‌خانه‌های‌ارزان‌قیمت‌است، چون درحال حاضر غالب‌کارمندان دولت اقلا شصت درصد حقوق‌خودرا بابت کرایه خانه میپردازند درصورتیکه اگر ازاین‌راه‌آسوده خاطر گردند میتوانند با همین حقوق فعلی هم‌زندگی خودسروصورتی‌بدهند.

تشکیل‌شرکتهای‌تعاونی وفروش‌خواربار ولوازم زندگی بقیمت‌ارزانتر یکی دیگر ازوسائل‌موثری‌است که موجب رفاه‌حال کارمندان‌خواهدشد. باینموضوع هم بایدتوجه کرد.

بهرحال اکنون که این‌طرح تهیه شده وموضوع ساختن‌خانه‌ارزان‌قیمت برای معلمین‌شهرستانهابیش آمده‌باید ازفرصت استفاده کرد وسعی‌نمودااین مساعدت درمورد معلمین‌مرکزوعموم کارمندان‌هم‌شود چقدر بموردست که هیئت دولت و بانمایندگان وسناتورها طرح‌جامعی دراین خصوص تهیه کنند ومخصوصاموضوع اراضی خصبی‌وموات را مورد توجه قرار دهند که‌پس‌از استرداد منحصرا برای ساختن‌خانه‌های‌ارزان قیمت‌اختصاص‌یابد.

ماهمانموقع که‌لایحهٔ استردادا‌راضی موات وغصبی‌مطرح‌بودا‌ین‌نکته‌اساسی رایادآورشدیم که‌اگر اراضی‌راازغاصبین مسترد دارند و بحال‌وروزاول یعنی همانطوربایربگذارند چه نتیجه‌ازاین همه گشمکش عایدمردم‌میشود؟

آنروز که این‌اراضی‌دست‌غاصبین‌بود بایربود، یاینفع‌خودشان از آن بهره برداری‌میشد، برفرض‌هم که‌بهمان‌وضع بدولت برگردد باز برای مردم‌کاری صورت‌نگرفته‌است.

اینست که‌بایدفکری کردونقشه‌ای کشید تاکارمندان‌دولت‌ومخصوصامعلمین‌چه‌در مرکز وچه درشهرستانها از این‌بی‌خانمانی‌رهائی‌یابند، درنتیجه برای‌سایر طبقات‌هم گشایش‌حاصل گردد چون‌وقتی که‌عرضه زیاد شد تقاضا کم‌میشود.

عده‌ای‌ازکارمندان‌دولت بمامینویسند که‌اگراولیای‌امور، همین اراضی‌موات‌و غصب‌شده راپس‌ازاسترداد، بابت‌حقوق قاعدبماواگذارندماخودمان‌میتوانیم‌همه جوراز آن استفاده کنیم‌وبرای‌دیگران خانه، دکان‌وهمه‌چیز تهیه‌نمائیم.

بنابراین‌شایسته‌است که‌اولیای‌امور، نمایندگان‌مجلسین‌ازاین‌افکار که‌بالمآل موجب‌رفاه‌عموم‌است‌حسن‌استقبال‌نمایند تاطبقه‌کارمندان دولت‌تماس نگیرند، نظرآنان رانخواهند و درهر صورت ترتیبی بدهند که اراضی استردادی هرچه‌زودتر بنفع‌مردم‌بی‌خانه‌ومسکین، بدست‌خودشان وبانا کمك بانك‌های مجازآبادگردد تااین‌بحران‌بیخانمانی که‌باشدت هرچه‌تمامتر روآور شده، مشکل بزرگی‌درزندگی همه بوجود آورده تخفیف‌پیدا کند.

درپایان‌امیدواریم‌طرح‌مربوط‌بخانه‌های ارزان‌قیمت معلمین‌شهرستانها هرچه زودترتصویب واجراء گردد و راجع به معلمین‌مرکز وسایر کارمندان دولت هم‌طرح‌مشابهی‌تهیه ومجری شود.

جهان

وضع اردن

بقیه‌ازصفحه‌اول

نحوه کمك های مذکور به پایتخت کشور های عربی‌مسافرت کرده‌و هر چه زودترمقدمات امررا فراهم‌سازد.

هنگامیکه وزیرامورخارجه‌اردن‌در درقاهره‌مشغول مذاکره‌بامقامات‌مصری بوداسرائیل بحمله شدیدی‌علیه‌اردن دست‌زد که درتاریخ نبردهای مرزی سالهای اخیر سابقه نداشت‌باین‌جهت وزیرامور خارجه‌اردن‌از مسافرت خود بریاض‌صرف‌نظر کردوباعجله‌بعمان‌باز-گشت‌تادرمذاکرات‌جلسات فوق‌العاده کابینه‌اردن شرکت کند.

از طرف دیگر متعاقب مذاکرات تلفنی که‌طی‌چندروزاخیر بین‌اعلیحضرت ملك‌فیصل دوم‌واعلیحضرت‌ملك‌حسین پادشاه اردن هاشمی‌بعمل آمددیروز امیرعبدالاله ولیعهد دررس یك‌هیئت مهم‌نظامی وسیاسی‌وارد عمان شد و بیدرنگ کنفرانسی‌از سران لشکری و کشوری طرفین‌بریاست‌ملك‌حسین‌در کاخ سلطنتی عمان‌تشکیل گردید که هنوزهم‌ادامه‌دارد.

دراین مذاکرات نحوه کمك عراق باردن هاشمی مورد بحث‌قرارگرفته وممکن‌است‌دربارهورودنیروهای‌عراقی بخاك‌اردن تصمیم‌قطعی‌اتخاذشود.

گفته‌میشود که‌اکنون‌نیروهای‌مهمی‌از ارتش‌درمرزاردن مستقرشده‌به‌محض اینکه دولت‌اردن‌ورودآنهارااجازه‌دهد از ازمرزهای‌آن کشورعبور کرده‌ودر مناطق معین متمرکزخواهندشد.

ضمنا باید درنظر گرفت که‌بین‌عراق ومصر درباره کمك نظامی باردن یك نوع رقابت‌خاصی وجود دارد وهریك ازدو کشور میکوشند که‌در کمك‌نظامی باردن بدیگری‌سبقت جویند.

دولت مصر تاکنون ازلحاظ‌مهمات‌و سلاحهای‌جنگی کمکهائی‌بدولت‌اردن نموده‌ولی‌صحبت‌ازورودسربازان‌مصری بخاك آنکشوردرمیان نیست.

درصورتیکه باحتمال قریب به‌یقین نیرو های عراقی بزودی وارد اردن خواهدشد وتاکنون دولتین امریکا و انگلستان نیز بااین‌امرموافقت کرده اند ونماینده‌مرتبانیادرتل اویورسمااین موضوع‌رابوزارت‌خارجه‌اسرائیل‌اطلاع داده‌است.

درحالیکه‌دولتهای عربی‌اردن‌هاشمی رابرای‌مقابله‌دربرابر تجاوزات‌احتمالی آینده‌اسرائیل تقویت‌میکنند، دولت اردن نامه‌اعتراض‌آمیزی درباره‌حمله اخیر اسرائیل برای شورای امنیت ارسال‌داشته‌وتقاضانموده‌است که‌شورای مذکورموضوع‌تجاوزات‌مکرراسرائیل رابخاك‌اردن‌هاشمی‌مطرح‌سازد.

دولت اسرائیل نیز نوبه‌خود اعلام داشته است که ورودنیروهای عراقی بخاك‌اردن امنیت‌آن کشوو رامستقیما موردتهدیدقراردادوبمنزله‌نقض‌مقررات متارکه‌جنگ‌فلسطین تلقی خواهدشد.

سفرای کبار اسرائیل درلندن مسکو واشنگتن پاریس باعجله به‌تل‌اویو احضارشده اند تا درباره اوضاع ناشی از ورودواحتمالی قوای عراقی‌باردن تبادل‌نظر نمایند

بطوریکه درسالهای اخیر دیده‌شده اسرائیل توصیه‌های شورای‌امنیت را درباره جلوگیری از حوادث مرزی نادیده گرفته وگاه و بیگاه با حملات نا گهانی خود آرامش رادرسرحدات کشورهای عربی‌بهم‌زده وبحرانهای سختی‌دراین منطقه وجود آورده است بنا براین تصور نمیرود شورای‌امنیت بتواندباتوصیه باسرائیل از تکرار حملات مرزی آن کشور جلوگیری‌نماید وبایدباقدامات‌شدید-تری علیه متجاوز مبادرت ورزد زیرا اکنون‌خطر بروزحوادث‌خونین‌دیگری بین‌اسرائیل و کشورهای عربی ازهر موقع‌دیگرزیادتر است وبیم‌آن میرود که هرلحظه‌اسرائیل‌بهانه‌ای‌آرامش رادرمنطقه خاورمیانه بهم زندوبعید نیست که درصورت ورود قوای عراقی بخاك اردن هاشمی‌اسرائیل ازفرصت استفاده کرده باردیگر حملات خودرا درمرزهای اردن ازسر گیرد. بدیهی است دراینصورت وضع خطرناکی پیش‌خواهدآمد که پیش‌بینی نتایج آن بسیار دشواراست.

اکنون مسلم شده که دولتهای عربی صرف نظراز بعضی اختلافات جزئی که بین آنها وجوددارد مصمم هستند باتمام‌قوا بدولت اردن کمك کنند تااین کشور بتواند در برابر ارتش اسرائیل پایداری کند.

قراراست وزیرامورخارجه اردن‌پس ازپایان کنفرانس اخیرعمان بریاض پایتخت عربستان سعودی مسافرت کرده وبا‌ملك‌سعود درباره کمکهای نظامی‌آن کشور باردن‌هاشمی‌مذاکره نماید. بطوریکه گفته‌شد کمك‌این‌دولتها منحصر بتحویل‌اسلحه ومهمات‌نظامی، کمکهای اقتصادی خواهدبودوفقط ممکن‌است نیروهای عراقی‌مستقیما درنبردهای آینده شرکت کنند.

تاریخ ادبیات ایران و تاریخ شعرا

برای کلاسهای طبیعی و ریاضی دورهٔ دوم دبیرستانها تالیف

آقای دکتر حسین‌فریورازطرف موسسه مطبوعاتی‌امیر کبیرمنتشرشد

آ-۲۱۹۱۶

فیزیولوژی گیاهی

برای سال ششم طبیعی وامتحان مسابقه دانشکده پزشکی

تألیف آقایان دکتر محمود بهزاد - دکتر علی زرگری - دکتر صادق مبینی در ۲۹۲ صفحه منتشر شد. تکامل تاچندروزدیگر منتشر خواهدشد

کتاب فروشی وچاپخانه دانش ناصر وخسرو

آ-۲۱۷۵۰ ۱-۲

انشاء نوین برای دبیرستانها

بقلم دانشمند محترم اقای محمد جواد- تربتی

آ-۲۱۲۲۲ ۴-۵ کتابخانه اکبرعلمی

رادیوگرام شامپیون

ارزانتر - شیك‌تر - وبهتر از رادیو گرام شامپیون ممکن نیست

برای خریدکلی وجزئی به زرنگین خیابان نادری پاساژ کیوتلفن ۴۵۷۴۲ مراجعه فرمائید.

آ-۲۱۷۳۶ «کانون‌طوطی»

باماشین‌های لوکس گیلان تور

همه‌روزه‌صبح‌ها برشت‌وبندرپهلوی مسافرت کنید. ناصرخسرودرب‌اندرون ۵۲۲۶ تلفن ۵۰۶۸۶ - ۵۰۷۲۰

آ۲۵۳۰ (۱)

بوستان سعدی

برای کلاسهای ادبی دوره‌دوم‌دبیرستانها

ازروی‌نسخه تصحیح‌شده‌محمدعلی‌فروغی

باجلدزرکوب نفیس بهای چهل ریال‌منتشر شد

مؤسسه‌مطبوعاتی امیرکبیر-ناصر خسرو

آ-۲۱۹۱۴ ۱-۲

گنجینه گرانبهای دانش وهنر

شاهکارهای ادبیات فارسی

برای دبیرستانها و دانشسراها

تحت نظر دکتر ذبیح‌اله صفا و دکتر پرویزخانلری

۱- یوسف وزلیخا - ازتفسیر فارسی تربت‌جام
۲- رستم وسهراب - ازشاهنامه فردوسی
۳- بهرام‌چوبین - ازترجمه تاریخ طبری
۴- سفرنامه ناصر خسرو
۵- رستم واسفندیار . ازشاهنامه فردوسی
۶- چهارمقاله نظامی عروضی
۷- پیرچنگی - از مثنوی مولوی

بهای هر جزوه ۱۲ ریال - مؤسسه مطبوعاتی امیرکبیر - ناصرخسرو

آ-۲۱۲۶۶ ۲-۲

کلاسهای انگلیسی دبستان بهشت

زیر نظر دکتر دانا بهشتی

(سه‌ماهه ۳۰۰ ریال)

برای دوره جدید نام نویسی می‌نماید

کلاسهای آقایان، بانوان، دانش آموزان دبیرستانی جداگانه‌میباشد

انگلیسی‌را باکتابهای DIRECT METHOD زیرنظر کارآزموده ترین استادان انگلیسی دراینمؤسسه فراخواهدگرفت

خیابان شاه‌نیست‌متری‌اول چهارراه‌ناهید تلفن ۴۳۶۵۷

آ-۲۱۸۸۸ آگهی. گا

مشتریان محترم دوربندگی پرس

دوزندگی پرس شفیعی از لالهزار بخیابان نادری پاساژ نوین انتقال یافته و با سبك نوین وآخرین‌مد شك ترین لباسها را در اسرع وقت تهیه می‌نماید.

آ-۲۱۶۱۴ آگهی. گا

کلاسهای زبان آلمانی

مهندس شهابی

دایرواز روز۵ شنبه ۲۱ مهر در دبیرستان البرز ثبت نام میشود شروع درس اول آبان ماه

آ-۱۵۷۳۷ ۲-۴

بخشنامه بصاحبان ساختمان

توجه فرمائید اگرموزائیکهای ساختمانی شما کمریك و کثیف و مهیج نگران نباشیدزیرامتخصص‌منحصر بفردماست که‌موزائیکهای کثیف هزاران خانه‌رابامواد شیمیائی که تحت‌شماره ۲۱۷۴ دراداره اختراعات ثبت رسیده مثل‌مرمر شفاف وتمیز نموده است تلفن ۳۳۸۹۳ متخصص منحصر بفرد در ایران میلانیان

آ-۱۵۹۶۳ ۱-۲

اداره محترم روزنامه اطلاعات

بطوریکه‌درشماره۹۱۳۶تاریخ هفدهم‌مهرماه‌آن‌روزنامه‌در صفحه‌دوم‌مرقوم شده‌خسرو برهانی اردستانی فرزندابنجانب‌فوت‌نموده است‌ولی‌درصفحه‌یازده همان‌روز درموضوع بریدن‌ترمزاتومبیل اشتباها نام اینجانب‌برده شده لذا بدینوسیله برای اطلاع‌عموم استدعادارد دستور فرمایند مراتب فوقرا در صفحه دوم روزنامه مربوط باینکه متوفی فرزند اینجانب خسرو برهانی اردستانی بوده واشتباها علی اکبربرهانی درج‌شده است درج فرمائند

آ-۲۱۸۲۸ علی‌اکبر برهانی اردستانی

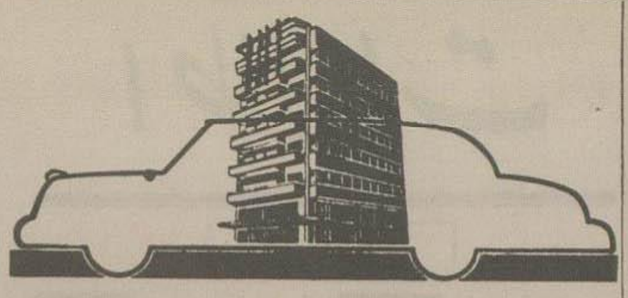

شرکت سهامی اردکانی کارنماینده انحصاری محصولات کارخانه معظم اتومبیل‌سازی بورك‌وارد باطلاع مشتریان گرامی اتومبیلهای ایزابلا و همچنین دارندگان اتومبیل‌های هانزا وکامیونهای ۲ ونیم و۴ونیم‌تن بورك واردمیرساندکه فروشگاه‌لوازم یدکی ازروزشنبه ۱ مهر ماه درمحل شرکت واقع‌در خیابان سعدی ساختمان اردکانی دایرگردید

آ-۲۱۸۹۶

المنهج الحدیث (یاد نامه نو)

قواعد وقرائت عربی برای سال چهارم دبیرستانها

تألیف آقایان دکتر محمد خزائلی عبدالحمید بدیع الزمانی - سیدعبدالباقی تنکابنی - غلامحسین صالحی علامی درتمام کشورمنتشرشد

مؤسسه مطبوعاتی امیرکبیر - ناصر خسرو

آ-۲۱۹۱۸ ۱-۲

برای رفع اشتباه

نام کوچك انجانب علیمحمد و مطب درمنزلم واقع در خیابان بهار است.

دکترعلیمحمد سپهر - پزشك قانونی

آ-۱۶۰۵۹

هتل‌بهار - قم خیابان موزه

همواره آماده پذیرائی مسافرین محترم میباشد

آ-۲۱۸۵۲ ۱-۵

انتصاب جناب آقای‌سیدجعفرهاشمی را بمعاونت اداره حسابداری ثبت کل که‌ازجوانان‌لایق‌وتحصیل کرده‌می‌باشد به‌جناب آقای‌شریفی رئیس‌محترم‌حسابداری‌آن اداره تبریك عرض‌وموفقیت‌ایشان‌راخواهانیم

علی راستگو - عبدالحسین شمس‌فرد - غلامرضانیاقی علی‌ناجی - عباس رضائی

آ-۱۶۱۰۹

آگهی حراج بانك کارگشائی شعبه‌خیابان‌امیریه

گروئیهائیکه شرح شماره‌های زیردرتاریخ (فروردین واردیبهشت و خرداد ۱۳۳۴) بگروقبول وموعد قانونی‌آنها منقضی گردیده‌است در روز جمعه ۲۷ مهرماه ۱۳۳۵ درساعت نه صبح درمحل‌این‌شعبه (خیابان‌امیریه کوچه کوچه‌ای) بمعرض‌حراج گذارده خواهدشد.

۱- طلاوجواهرات ازشماره	۳۷۷۹۸	الی	۴۱۲۶۲
۲- نقره‌آلات	۱۲۰۲۱	«	۱۲۳۴۵
۳- فرش	۲۱۴۱۱	«	۲۲۹۷۳
۴- منسوج	۱۶۶۴۸	«	۱۷۵۷۰
۵- مس‌وورشوآلات	۲۸۰۴۴	«	۲۹۰۳۲

۲.۱ آ-۲۱۹۳۴ بانك کارگشائی-خیابان‌امیریه

دکتر جمال الدین نوربخش

متخصص در بهداشت و بیماریهای کودکان

ازدانشگاه پاریس

معتادین‌به الکل - تریاك - مرفین - کوکائین وهروئین

را با آخرین متد درمدت کوتاهی‌بدون هیچگونه‌عارضه درمان‌مینماید

نشانی: خیابان‌شاهرضا چهارراه پهلوی

پذیرائی ۵-۸بعدازظهر تلفن‌مطب ۴۵۰۴۰ تلفن منزل ۴۴۷۸۹

آ-۸۳۶۰ -۱-

بانوماهی واقایان شریف‌وعبدالله‌ماهی باستحضارفامیل ودوستان خود میرسانند که مجلس‌یادبود سال‌وفات شادروان دکتر محمد حسن ماهی برپا نخواهدشد وباین افکارنوع پرستی و بشردوستی آن مرحوم هزینه‌مجلس یادبودجهت کمك‌بسیل‌زدگان بجمعیت‌شیروخورشید سرخ‌تقدیم گردیده‌است

آ۱۵۹۵۹ ۲-۲

باکمال‌تاسف وتاثر فوت مادر عزیزمان بانوبلقیس منعم‌را باطلاع کلیه دوستان‌وآشنایان میرسانیم مجلس ختم مرحومه مذکورروز سه‌شنبه ۲۴ مهرماه(فردا)ازساعت۳الی۵بعد ازظهردر مسجد کاظمی واقع‌در خیابان ری جنب کوچه دروازه‌ترحم زنانه‌همانروز عصرمنزل شخصی اینجانب اسدالله منعم‌واقع درانتهای کوچه‌آبشار کوچه‌طدایت‌منعقدخواهدبود.

حسن‌منعم - حاج جعفر صمیمی - اسدالله منعم - علی‌طاهری - حسن‌محافظ - سرهنگ‌محسن‌منعم - آدمیت سرهنگ علی بایگان - یگانه بهمن - محمد علیپور

آ-۱۶۰۹۳

بعموم‌بازماندگان آنمرحومه مصیبت‌وارده راتسلیت‌میدهیم

انالله وانااليه راجعون

باکمال‌تاسف وتالم فوت مرحومه مادرافای حسین غفاری را باطلاع عموم‌فامیل واشنایان میرساند مجلس ترحیم آن مرحومه روز سه‌شنبه ۲۴ ۷ر۳۵ ازساعت ۹ صبح الی ۱۱ درمسجد امامزاده یحیی‌وختم زنانه بعد ازظهر همانروزدرمنزل‌شخصی واقع درتکیه حمام‌خانم کوچه مرحوم حاجی محمدجعفر خشکه‌بار منعقد میباشد.

تلاقبند-علاقبندان - غفاری- نیکرو- منوچهری - توکلی- نقاشیان- خاور- شریفی-کتا - ژاله.

آ-۲۱۹۲۶

بعموم بازماندگان‌آن‌مرحومه تسلیت میدهیم.

دبستان دخترانه

نورجهان

جهانی پر ازنور دانش برای‌تربیت فرزندان جهان‌فردا:

دروازه دولت خیابان‌خاقانی تلفن ۳۴۴۶۴

آ-۱۹۸۶۶ ۳-۳

بانهایت‌تاسف وتاثر درگذشت ناگهانی شادروان عموزاده معظم‌جناب اقای‌سردار مجید خان رادربمبئی باستحضار دوستان ودوستان آنمرحوم میرساند نظر باینکه مجلس ترحیم‌قبلا درمحلی گذارگردیده لذا هزینه انعقادمجلس ختم‌مجدد بمصرف امورخیریه خواهدرسید.

آ-۱۶۰۸۷ سرهنگ اسدشاه‌خلیلی

بخانواده محترم شاه‌خلیلی و بازماندگان آنمرحوم مصیبت وارده را تسلیت میدهیم.

خانواده صوفی باکمال‌تاسف درگذشت شادروان حاج‌آقا ناصر صوفی (نومرحوم آیة‌الله‌العظمی حاج‌میرزاحبیب‌الله‌رشتی اعلی‌الله‌مقامه) را باطلاع دوستان وبستگان میرساند مجلس‌ختم‌آنمرحوم ازساعت ۳الی ۵ بعدازظهر روزسه شنبه ۲۴مهر درمسجدمجدیه گذارا میشود.

محمدحسن صوفی-محمدحسین صوفی - سروان دکتر محمد علی صوفی - محمد رضا صوفی - سروان محی الدین صوفی - محمد صوفی‌نیا - حسام‌الدین صوفی سیاوش - مهندس غروی - یوسف صوفی - ضیاء الدین صوفی املشی - اسدالله صوفی - مهندس نعمت صوفی - اسدالله فخیم.

آ-۱۶۰۸۱

باکمال‌تاسف فوت مرحومه حاجیه ربابه خانم‌درویش متعلقه مرحوم حاج‌مرشد سیف‌را اعلام مجلس فاتحه بعدازظهر سه‌شنبه ۲۴ مهرماه در درمسجد قندی واقع‌در چهارراه حاج‌رضا منعقدا‌ست‌وختم‌زنانه هم‌همانروز در منزل آنمرحومه واقع‌در خیابان حاج‌عبدالصمد منعقد می‌باشد.

مصطفی رضاپور - مهدی سعادتیان - غلامحسین درویش نوری - یحیی سیف - ولی‌الله ولیکرد - مهندس غلامعلی سیف

آ-۱۶۱۰۷

بعموم‌بازماندگان آنمرحومه مصیبت وارده تسلیت‌میدهیم

پس از استفاده شپیلف از حق وتو در شورای امنیت

وزیران خارجه دول بزرگ بکشورهای خود باز گشتند

در شورای امنیت هیچ تصمیمی درباره کانال سوئز اتخاذ نشد

نیویورک تایمز می‌نویسد فشار دالس مانع از بروز جنگ برسر کانال سوئز شد

مصر وانگلیس وفرانسه اکنون باید ازطریق مذاکرات مستقیم براساس طرح شش ماده‌ای سه دولت مسئله سوئز را حل کنند

ممکن است وزرای خارجه دول بزرگ در اوائل ماه آینده در نیویورک یا ژنو مجدداً با یکدیگر ملاقات کنند و در باره مسئله سوئز بحث نمایند

شپیلف — دالس — لوید — پینو — اسپاک — فوی — هامرشولد

سازمان ملل متحد — اسوشیتد پرس — محافل مطلع وموثق درنیویورک اظهار میدارند که پس از آنکه شپیلف نماینده شوروی از حق وتوی خود برای جلوگیری از نظارت و کنترل کانال از طریق بین المللی استفاده کرد داگ هامرشولد دبیر کل سازمان ملل متحد باپیشنهاد هائی که دالس وزیر امور خارجه امریکا به او راجع باحل این مسئله بغرنج داده است سعی خواهد کرد موضوع را با استفاده از ۶ ماده تقدیمی انگلیس و فرانسه ومصر حل وفصل نماید.

هامرشولد به کلیه نمایندگان اظهار داشته است که تا آنجا که قدرت دارد سعی خواهد کرد ۶ ماده مزبور را اصول مذاکرات، اساس کار خود قرار بدهد.

پس از آنکه شپیلف از وتو استفاده کرد وبه این ترتیب نگذارد شورای امنیت اداره کانال را از طریق بین المللی در دستور

بقیه در صفحه نوزدهم

سودان بیطرف خواهد ماند

سودان سعی دارد بین مصر وحبشه وسودان یك همکاری اقتصادی کامل ایجاد کند

خرطوم — سودان — اسوشیتدپرس — وزیر خارجه سودان میگوید سیاست خارجی کشورش متکی بیك اصل است وآن مراعات بیطرفی بین شرق و غرب میباشد.

وی بمخبر خبرگزاری اسوشتدپرس گفت که درحال حاضر سودان از الحاق به پیمانهای نظامی دوری خواهد جست وتمام هم خود را مصروف تقویت نیروی اقتصادی واجتماع خواهد نمود. وزیر خارجه سودان سپس اضافه کرد:

چه سودی دربرخواهد داشت اگر قول بدهیم که به پیمانهائی ملحق خواهیم شد بدون اینکه بتوانیم برطبق عهد خود عمل نمائیم • سیاست ما سیاست عمل است و نه حرف•

وزیر خارجه سودان گفت عدم الحاق به پیمانهای نظامی شامل پیمانهای منعقده بین کشورهای عربی نیز میباشد• سودان بهیچ نیروی بیگانه اجازه نخواهد داد تا در امور داخلی مملکت دخالت نماید•

سودان از فعالیت سرمایه‌های خصوصی خارجی در داخل کشور استقبال خواهد نمود •

قاهره — رویتر — آژانس خبرگزاری خاورمیانه امروز از قول وزیر خارجه سودان نقل قول کرده گفت سودان سعی دارد یك همکاری مشترك بین کشورهای مصر وسودان وحبشه که مرکز وکانون جبهه کشورهای افریقائی باشد بوجود آورد .

وزیر خارجه سودان اظهار داشت که این همکاری سیاسی واقتصادی واجتماعی کمال اهمیت را دارد.

منظور از این اتحادیه وهمکاری آزاد ساختن مردم افریقاست.

وزیر خارجه سودان اظهار امیدواری کرد که نمایندگان سه کشور نیرودی بدور یکدیگر جمع شده ونظریات خود را ابراز دارند وحبشه عمل این موضوع

وی گفت هیلاسلاسی امپراطور حبشه تا کنون چندبار راجع باین مطلب اظهار تمایل نموده است .

یك مجله عربی چاپ قاهره مینویسد دراین باره سیاستمداران فعالیتهائی کرده مذاکراتی بعمل آورده‌اند•

۶۰ میلیون نفر امریکائی در انتخابات رئیس جمهوری شرکت خواهند کرد

نیویورک — رویتر — درحدود شصت ملیون نفر امریکائی روز ۶ نوامبر در انتخابات ریاست جمهوری ومعاونت ریاست جمهوری شرکت خواهند کرد• بموجب قانون اساسی آمریکا رئیس جمهور و معاونش برای مدت چهار سال انتخاب میشوند .

ضمنا درروز مزبور ۳۲ سناتور برای مدت شش سال وسه سناتور برای مدت کوتاهتری و ۴۰۰ نماینده مجلس برای دوسال انتخاب میگردند•

در ۲۹ ایالت فرمانداران برای مدت ۲ تا ۴ سال از طرف مردم انتخاب میشوند.

رای دهندگان در انتخابات روز مزبور رای خود را با بازنهاور نامزد حزب جمهوریخواه وبا ادلای استیونسن نامزد حزب دموکرات خواهند داد کاندیدای دیگری ازطرف احزاب کوچکتر نیز وجود دارند . انتخابات ریاست جمهوری درآمریکا درجه است بدینمعنی که درایالتها نمایندگانی از طرف احزاب هر ایالت معین میشوند واین نمایندگان رئیس جمهور و معاونش را اکثریت آراء انتخاب مینمایند•

جستجوی هواپیمای مفقود شده امریکائی ادامه دارد

لندن — خبرگزاری فرانسه — دیروز نیز ۹۳ هواپیما وچندین کشتی به عملیات خود جهت پیدا کردن سرنشینان هواپیمای امریکائی که چندروز پیش در اقیانوس آرام سقوط کرده ادامه دادند ولی هیچگونه اثری از آنها نیافتند هواپیماهای امریکائی دریك مساحت سه میلیون کیلومتری بکشت پرداختند کوچکترین اثری ازدوقایق لاستیکی که دوروز پیش در آبهای اسپانیا دیده شده بود پیدا نکردند.

ایا دیروز هم درهنگ کنگ اغتشاشاتی رویداده است؟

چوئن لای گفت: دولت چین کمونیست نمیتواند بیش از این نسبت بوضع هنگ کنگ سکوت اختیار کند

چوئن لای

پارس — خبرگزاری فرانسه — قرار اطلاعی که از خبرگزاری چین کمونیست رسیده است شب گذشته اغتشاشات جدیدی در حومه کولون روی داده و تظاهر کنندگان داخل کارخانه‌های بافندگی بخش تسون وان شده آنها را اشغال نموده‌اند. ازطرف دیگر این خبرگزاری اطلاع میدهد که عده‌ای از عوامل کوئومین تانگ جزیره فرمزا پای شوه در جنوب غربی شبه جزیره هونگ کونگ اشغال کرده‌اند.

بعقیده خبرگزاری چین کمونیست تعطیل کارخانجات وکارگاه‌های هونگ کونگ هرروز بیش از یك میلیون دلار بکارفرمایان خسارت وارد میآورد.

اسوشتدپرس در آخرین ساعت گزارش میدهد که وضع در هونگ کونگ بحال عادی برگشته است. اعلامیه میافزاید که دربرخی نواحی مقررات منع عبورومرور برای مدت ۴۸ ساعت دیگر باقی خواهد بود. گفته میشود که خسارات درنتیجه اغتشاشات کمتر از آنچه بود که درابتدا تصور میشد. تعداد مقتولین اغتشاشات به ۴۵ نفر بالغ گردیده است •

لندن — اسوشیتدپرس — دیروز چوئن لای نخست وزیر و وزیر خارجه چین بحال عادی برگشته‌خبری که دیروز ازطرف خبرگزاری چین کمونیست درباره بروز اغتشاشات جدید دراین سرزمین انتشار یافته عاری ازحقیقت است.

لغو مقررات عبورومرور

هنگ کونگ — رویتر — اعلامیه حکومت هنگ کونگ حاکی است که مقررات منع عبورومرور در بیشتر قسمتهای شبه جزیره کولون لغو شده و عبورومرور

کمونیست درباره اغتشاشات اخیر هونگ کنگ به دولت بریتانیا اخطار نمود که حکومت پکن نمیتواند بیش از این نسبت بعدم ثبات اوضاع هنگ کنگ سکوت اختیار کند•

مقامات انگلیسی هنگام بروز اغتشاشات هیچ اقدامی برای جلوگیری بعمل نیاوردند بعد از اینکه ناآرامی و اغتشاشات توسعه پیدا کرد قادر به اعاده نظم و آرامش نشدند

انشعاب در حزب رادیکال فرانسه

ادوارد هریو از ریاست حزب استعفا داد و مندس فرانس رهبری اکثریت رادیکالها را بدست گرفت

حزب رادیکال سوسیالیست اخراج ادگارفور را از حزب تائید کرد

مندس فرانس

هریو

فور

لون — اسوشیتدپرس — از مدتها قبل درحزب نیرومند رادیکال سوسیالیست فرانسه اختلافاتی بوجود آمده بود و انتظار دودستگی میرفت. دیروز این دو دستگی صورت حقیقت پیدا کرد ومندس فرانس موفق شد امور حزب را بدست خویش گرفته اداره کند.

ادوارد هریو رئیس سابق مجلس نمایندگان فرانسه که سمت شیخوخیت رادر این حزب دارد اظهار داشت که از نظریات مندس فرانس پشتیبانی خواهد کرد منتهی دیگر خود حاضر نیست ریاست حزبی را که دودستگی در آن حکمفرماست داشته باشد .

مجمع سالیانه این حزب دیروز خاتمه یافت دراین جلسه مندس فرانس پیشنهاد کرد که کرسی ریاست حزب همچنان خالی بماند تا شاید ادوارد هریو تصمیم خود را عوض کرده مجددا ریاست حزب را قبول کند .

آندره موریس وزیر سابق صنایع فرانسه درجلسات دیروز برهبری یك دسته از نمایندگان اقلیت انتخاب شد وبا انتخاب او دوازده دسته اقلیت سیاسی دراین حزب دیده میشوند.

درجلسه دیروز اعضای حزب باتفاق آراء نظر وعمل مندس فرانس را دائر براندن ادگارفور نخست وزیر سابق فرانسه را از حزب تائید نمودند .

امروزه درفرانسه واروپا صحبت از حزب رادیکال سوسیالیست فرانسه به صورت مزاح وشوخی درآمده است زیرا اروپائیان اظهار میدارند که حزب رادیکال سوسیالیست فرانسه نه رادیکال نه سوسیالیست است نه رادیکال.

مطلعین اظهار میدارند که حزب رادیکال سوسیالیست فرانسه بیشتر شبیه احزاب امریکائی است که اعضای آن تمایلات سیاسی مختلفی دارند و همه جزء یك حزب میباشند .

اعضای اقلیت اظهار میدارند که مندس فرانس در نظریات خود بسیار مستبد بوده و رل یك دیکتاتور را بازی می کند .

کابینه فعلی فرانسه سبزده عضو از حزب رادیکال سوسیالیست دارد وبقیه آن ازحزب سوسیالیست میباشد که گی لوله نیز عضو آن حزب میباشد .

وزیر تولیدات هند از مراکز صنعتی شوروی دیدن میکند

مسکو — آسوشیتدپرس — دیروز رادی وزیر تولیدات هندوستان دسته کلی بر آرامگاه لنین واستالین نهاد وزیر تولیدات هندوستان واعضای هیئت تجارتی آنکشور اینك مشغول بازدید ازتاسیسات صنعتی و مراکز تولید اتحاد جماهیرشوروی میباشند رادی امکان استفاده از کمك شوروی را جهت تسریع اجرای دومین برنامه پنجساله هندوستان تحت مطالعه قرار میدهد• وی امشب بسوی لنینگراد حرکت میکند وبعد ازچند روز توقف در آنشهر بمسکو مراجعت خواهد نمود•

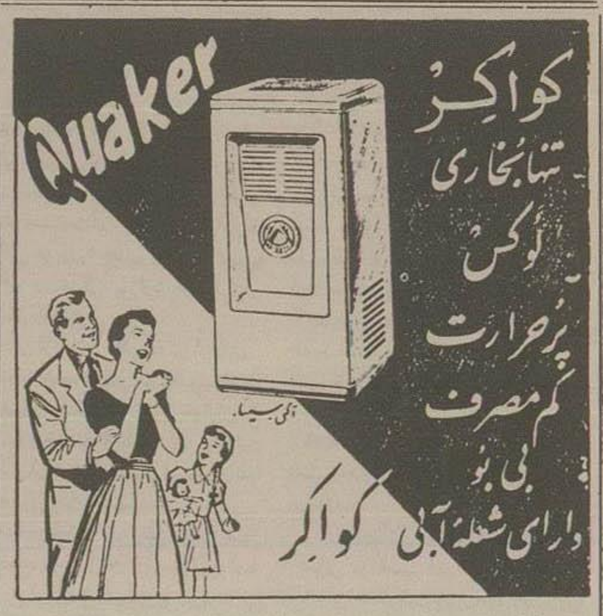

آ — ۲۱۸۷۰

بارانی گلایزر Glaser

بهترین بارانیهای دنیا پالتو بارانی گلایزر آلمان است قبل از خرید هر نوع پالتو و بارانی از بارانیهای گلایزر آلمان دیدن نمائید

۱-۲ خیابان لاله‌زار مغاه ۵ ترلیان آ-۲۱۹۵۶

نخستین شاهکار سینمائی دانمارك فیلم باعظمت

زیبایان ولگرد کپنهاك

که برای اولین بار در ایران نمایش داده میشود

زیبایان ولگرد کپنهاك برنده بهترین جایزه سال ۵۴ در اروپا وبواسطه سوژه قوی وفوق العاده که برای راهنمائی مردم دارد تنها فیلمی بود که بدون پرداخت عوارض درتمام کشورهای اروپا هر یك برای چندین بار نمایش داده شد .

امشب در سینما تهران

دیدن این فیلم آموزنده بهموطنان توصیه میشود آ-۲۱۹۴۸

دبیرستان ایرانشهر

موفقیت درامتحان باندریس دبیران آزموده و مبرز تحصیل بااسلوب نوین آموزشی درمحیط سالم وساکت

دبیرستان ایرانشهر کلاسهای جدیدی برای دوره اول ودوم متوسطه شعبه ادبی — ریاضی — طبیعی دایر و دانش آموزان ثبت نام مینمایند.

دبیرستان ایرانشهر — خیابان هدایت — بین خیابان خیام ونوکوی امداد

آ-۱۵۴۱۳ ۲-۳

مطب دکتر آرام صفاریان دندانپزشك بخیابان یوسف‌آباد روبروی ت ت ث کوچه سیمی منتقل شد تلفن ۴۴۰۵۰ آ-۲۶۶۶۰ ۷-۷

خانواده‌های احسانی — فرزد — علوی — حکیمی — مجتبائی — عباسی — نوذری — رحیمی — گیدفر — خدابنده — حقیقی بدینوسیله خبر فوت مرحومه مغفوره شادروان بانو فرخ تاج خانم احسانی را درجوار بارگاه امام ثامن الائمه باطلاع کلیه فامیل وخویشاوندان وآشنایان میرسانند• مجلس ختم مردانه آنمرحومه ازساعت ۱۰ تا ۱۲ درمسجد مجد منعقد است ومجلس زنانه درهمان روز ازساعت چهار بعدازظهر درمنزل آنمرحومه خیابان امیریه کوچه فردوس کاشی ۴۳۷ برپا خواهد بود•

آ-۱۶۱۲۵

بکلیه بازماندگان آنمرحومه که ازبانوان خیر ونیکوکار بودند تسلیت می‌گوئیم•

آگهیهای تسلیت

جناب آقای مهدی کوشانفر کاشانی رئیس محترم شورایعالی اصناف

فوت جانگداز والده ماجده جناب عالی را تسلیت عرض نموده خود وصنف طباخ را دراین مصیبت بزرگ آن دوست گرامی شریك میدانیم

آ-۱۶۰۷۹ حاجی نوروز نایبی

ازصمیم قلب خود را درمصیبت وارده بخانواده محترم اصلانی شریك دانسته وهمواره ازپیشگاه خداوند متعال بقاوسلامتی بازماندگان آن بانوی خیر و نیکوکار را مسئلت دارد

آ-۱۶۰۳۷ علی اصغر یکتا

درمصیبت وارده بخانواده‌های محترم کاشانی یاسری معتمدی تهرانچی شریك بوده واز پیشگاه قادر متعال صبر وشکیبائی مسئلت می‌نمائیم .

آ-۱۶۰۳۵ علی اصغر یکتا و بانو

افسران ودانشجویان گردان سوم دانشکده احتیاط مصیبت وارده را سرکار سرهنگ ستاد جهانبانی صمیمانه تسلیت عرض میکنند .

سرگرد لطفی — ستوان یکم پایورپور — صوفی — اسدی — احتشامی پور — شهبازلو — خوشنویس

آ — ۱۶۰۵۷

مصیبت وارده را بخانواده کاشانی خصوصا بآقای مسعود تهرانچی تسلیت عرض میکند•

آ-۱۶۰۶۱ خدیو

آقای آیت‌الله شهیدا

مصیبت وارده را تسلیت میگوئیم وشریك غم شما هستیم•

آ-۲۱۶۸۸ سمنان جعفر پدرام

افسران ودانشجویان آموزشگاه افسری

باکمال تاسف وتاثر درگذشت شادروان بانو همدم ملك اصلانی را ببازماندگان آن مرحومه بویژه سرکار سرهنگ ستاد محمد حسن جهانبانی فرمانده محبوب خود تسلیت عرض مینمایند•

آ-۱۶۰۴۵ سرهنگ دو پیاده سپه دوست

درگذشت ناگهانی جوان ناکام شادروان اصغر شیرازی را به آقای مصطفی شیرازی وسروان غلامحسین شیرازی وعباس شیرازی وخانواده محترم مخصوص به دست عزیزمان آقای اکبر شیرازی تسلیت عرض مینمائیم .

زابا — غلامرضا اسمعیلی — مرتضی نژاد — بازشکیار شفیع کسائی — ستوان یکم رضا امام جمعه — ستوان یکم ناصر حقیق ۱-۲ آ-۲۱۸۴۸

درجه داران وافراد خدمات آموزشگاه افسری

مصیبت وارده را بسرکار سرهنگ جهانبانی فرمانده آموزشگاه افسری تسلیت عرض مینمایند .

آ-۱۶۰۴۹ ستوان یکم موتوری — شاپور دانشور

مصیبت وارده را بسرکار سروان علی اصغر نظرباغی تسلیت عرض مینمایند

آ-۱۶۰۸۳ سروان ابراهیم جمشیدی

بانهایت تاسف درگذشت مرحومه مغفوره بانو مرضیه کاشانی را بکلیه فامیل آنمرحومه خصوصا جناب آقای مهدی کوشانفر کاشانی رئیس محترم شورایعالی اصناف تسلیت عرض نموده سلامتی ایشان را از درگاه خداوند متعال خواستارم •

آ-۱۶۰۷۵ حاجی عبدالله کاشی — محمد کاوسی

جناب آقای مهدی کوشانفر ریاست محترم شورای عالی اصناف

بانهایت تاسف وتاثر هیئت مدیره صنف گوشت فروشان تهران و حومه واقعه مولمه ومصیبت وارده درگذشت والده ماجده را بحضور محترم وخاندان معظم تسلیت عرض نموده وبقاء وسلامت آن خاندان جلیل را از خداوند متعال مسئلت دارد

رئیس اتحادیه صنف گوشت فروشان تهران وحومه غفار ماکوئی

آ-۱۶۰۶۷

آقای کوشانفر کاشانی

باقلبی اندوهبار مصیبت وارده را تسلیت گفته خود را دراین غم شریك میدانم•

سندیکای کارگران سیمانکار تهران وحومه

آ-۱۶۰۷۱

بانهایت تاسف وتاثر درگذشت شادروان حاج آقا ناصر صوفی را بعموم بازماندگان آنمرحوم تسلیت عرض مینمایم

آ-۱۶۰۶۳ عبدالحسین حجابی و بانو

جناب آقای مهدی کوشانفر رئیس شورای عالی اصناف

باقلبی مملو از تاثر فوت والده مکرمتان را تسلیت عرض نموده بقای عمر جنابعالی را از خداوند متعال خواستاریم.

آ-۱۶۰۸۸ مدیر باربری میلارد حاج عبدالحسین موبدزاده

بانهایت تاسف فوت نابهنگام آقای مرتضی سلطانی را بتمام بازماندگان آن مرحوم تسلیت عرض می‌نمائیم. آ ۲۱۸۷۸ (محمدطاه زاده)

جناب آقای مهدی کوشانفر (کاشانی) رئیس محترم شورایعالی اصناف با نهایت تاسف هیئت مدیره اتحادیه صنف کلاهدوز و کلاهفروش مصیبت وارده را بخاندان معظم تسلیت عرض مینمایند

آ-۱۶۱۰۵

اتحادیه صنف کلاهدوز و کلاهفروش تهران

باتاسف وتاثر مصیبت درگذشت والده ماجده آقای کاشانی کوشانفر رئیس محبوب شورای عالی اصناف را بانهایت تاسف ازطرف اتحادیه صنف بشکه داران وآب برداران تهران تسلیت عرض مینمائیم

آ-۱۶۰۹۵

رئیس اتحادیه صنف بشکه‌داران و آب برداران تهران — سید آقای افضلی

جناب آقای کوشانفر ریاست محترم شورایعالی اصناف

مصیبت وارده را ازطرف خود وعموم اعضاء صنف فلزتراش وجوشکار صمیمانه تسلیت میگوئیم

رئیس اتحادیه فلزتراش وجوشکار تهران علی احمدی کاریانی

آ-۱۶۱۲۳

باقلبی مملو از تالم و تاثر درگذشت شادروان بانو همدم ملك اصلانی (شاهزاده خانم) را بخانواده اصلانی بویژه جناب آقای علی محمد اصلانی وبانو خاصه پاسدار سرکار سرهنگ ستاد محمد حسن جهانبانی تسلیت عرض وبقاء عمر بازماندگان آن مرحومه را ازایزد متعال خواستاریم.

ابوالمعصوم احتشامی — مصطفی قلی احتشامی — منصور احتشامی — محمدحسن احتشامی

آ-۱۶۱۲۷

بزودی — عالی‌ترین شاهکار اجتماعی — برنده جایزه فستیوال ونیز ۱۹۵۵ قهرمانان خسته اند Les héros sont Fatigués

آ-۲۱۴۶

اتمام ساختمان ایستگاههای هیدروگرافی بر روی رودخانه‌های ساری‌سو و قره‌سو آیا مفاد پروتکل ایران و ترکیه اجرا شده است؟

خبرنگار ما از بازرگان چنین گزارش میدهد:

قراء اطراف ما کو ودهها هزار هکتار اراضی مسیر رودخانه‌های «ساری‌سو» و «قره‌سو» که از رودخانه‌های مرزی ایران و ترکیه میباشد درسال ۱۳۳۱ دچار کم آبی شدیدی شده وخسارات باهالی آنسامان وارد آمد، پس از امتحانات و مطالعاتی که از طرف دولت برای تامین آب اراضی مزبور بعمل آمد بالاخره در سال ۱۳۳۴ بمنظور تقسیم آب رودخانه‌های مزبور پروتکلی در آنکارا بامضای نمایندگان دو دولت ایران و ترکیه رسید که بموجب آن حداقل آب رودخانه «ساری‌سو» در خاک ایران بمیزان (۱،۸۰) متر مکعب و مقدار آب رودخانه «قره‌سو» بالمناصفه بین دو کشور تقسیم گردید.

در اوایل سال جاری نیز پروتکل دیگری درباره کنترل آب رودخانه های مزبور و تاسیس ایستگاههای هیدروگرافی بین دو دولت در شهر «ایعذیر» ترکیه تنظیم گردید که بموجب آن میبایست از طرف دو دولت در روی رودخانه «ساری‌سو» ایستگاههای مجهز اندازه گیری آب در نقاط معینی ساخته شود.

اکنون طوریکه خبرنگار ما از بازرگان مینویسد چند روز است ساختمان ایستگاههای مربوط با ایران خاتمه یافته و باین ترتیب مامورین دولت ایران با استفاده از دستگاههای مجهز که میزان آب را ثبت میکند بطور دائم و در تمام اوقات شبانه روزی آب رودخانه‌های مزبور را تحت کنترل دقیق قرار داده‌اند فعلا آب مشروب قراء این نواحی تامین شده و نگرانی چندین ساله کشاورزان خاتمه یافته است ولی متاسفانه درسال جاری مقدار آب رودخانه «ساری‌سو» که از خاک ترکیه سرچشمه میگیرد بمیزان یک چهارم آب سالهای قبل تقلیل یافته وانتظار میرود دولت دوست و همجوار ما مفاد پروتکل های فیمابین دو دولت را مراعات نموده و کشاورزان ایرانی را در منطقه کم آبی قرار ندهند.

شش نفر از مختلسین در دیوان کیفر محکوم گردیدند و یکنفر تبرئه شد

دیروز در شعبه اول دیوان کیفر هفت تن از کارمندان دولت بجرم اختلاس محاکمه شدند.

این ۷ نفر کارمند وذیحساب اداره کل بهداشت وزارت بهداری بودند و وزارت بهداری مبلغی در اختیار هر یک از آنها گذاشت تا بدون روبرو شدن با دشواری‌های مالی برای مبارزه با بیماریهای واگیر و تامین بهداشت عمومی اقدام نمایند لیکن آنها بجای انجام وظیفه وجوه مزبور را برداشته و روبهمرفته مبلغ پانصد و دو هزار و هشتصد و بیست ریال اختلاس کرده بودند.

دادگاه پس از استماع مدافعات آنها وارد شور شد و سرانجام یکی از این ۷ نفر بششماه و پنج تن دیگر بدو سال زندان و پرداخت اصل مبلغ اختلاس و دو برابر غرامت آن بخزانه دولت محکوم گردیدند و یکنفر هم تبرئه شد محکومین برای همیشه از خدمت دولت محروم خواهند گردید.

شایعه رأی اعتماد

بقیه از صفحه اول

شایعه مزبور بسرعت انتشار یافت و ناگهان دیشب در محافل پارلمانی گفته شد که چون نظیر همین تقاضا از طرف سناتورها بعمل آمده است، پس از طرح مسئله سیاست داخلی در دو مجلس دولت از مجلسین تقاضای رای اعتماد میکند.

امروز هم همین موضوع در بین نمایندگان مورد بحث بود و حتی درباره آراء سفید و کبودی که در قبال تقاضای رای اعتماد بدولت داده خواهد شد گفتگو میشد. اما یک مقام مطلع نزدیک بدولت این شایعه را انکار نموده گفت:

هیچ دلیلی برای آنکه دولت تقاضای رای اعتماد در مجلسین نماید وجود ندارد، زیرا رای اعتماد در چنین صورت تقاضا میشود:

بایخاطر آنکه دولت از وضع خود در مجلس اطمینان حاصل کند و یا برای انجام امر مهمی که اقدام بدان مستلزم ثبات کامل و تایید دولت از طرف مجلسین باشد و بالاخره درصورتیکه دولت مورد استیضاح واقع شده باشد.

در حال حاضر هیچیک از این جهات موجود نیست. زیرا دولت مورد تایید مجلسین است و این موضوع «اظهر من الشمس» است و دیگر آنکه کار فوق العاده‌ای در بین نیست که برای انجام آن کسب اعتماد لازم باشد.

همین مقام مطلع افزود این تفوه از آنجا ناشی شده که معمولا وقتی دولتها میخواهند رای اعتماد از مجلس بگیرند گزارشی از اقدامات خود بمجلس میدهند و حال آنکه گزارشی که نخست وزیر در جلسات اخیر مجلسین قرائت نمود فقط برای آن بود که مجلسین در جریان فعالیتهای دولت قرار گیرند و علاوه بر این بحث در سیاست داخلی هم شان مجلس است و بطوریکه یکی از ناطقین جلسه دیروز اظهار داشت موضوع استیضاح در بین نیست، بلکه موضوع اینست که نمایندگان میخواهند تذکراتی را که بنظرشان میرسد در مسائل داخلی باطلاع دولت برسانند.

متن قطعنامهٔ کنگره پزشکی ایران

بقیه از صفحه اول

عباس مودب نفیسی و دکتر حمید آهی نواب رئیس کمیته دائمی کنگره جلسات شروع شد و مدت چهار روز صبح و عصر ادامه یافت و در حدود ۳۶ سخنرانی انجام گردید و در خاتمه هر روز مباحثاتی در موضوعات مطروحه بعمل آمد پس از ختم سخنرانیها کمیته‌های دائمی و فنی کنگره باتوجه بمطالب گفته شده و مباحثات بعمل آمده و با در نظر گرفتن احتیاجات عمومی و لزوم حفظ بهداشت و تندرستی ملت ایران و ارتباط آن با بیماریهای منتقل از حشرات باتفاق آرا ضمن ابراز سپاسگذاری بیشائبه از فعالیتهای علمی و عملی و آموزشی وزارت بهداری (اداره کل بهداشت - انستیتو پاستور ایران - انستیتو پاراز - ایتولژی و مالاریالژی مشترک وزارت بهداری و دانشگاه تهران) و انستیتو رازی حصارک قطعنامه زیر تهیه شد و بتصویب شرکت کنندگان در کنگره رسید

۱ـ لزوم ادامه مطالعات علمی درباره انواع حشرات ناقل بیماری و تقویت سازمان‌های مطالعاتی مربوط

۲ـ باتوجه بنتایج مهم که از مبارزه با مالاریا تا کنون گرفته شده است لزوم تقویت و تسریع برنامه مبارزه با مالاریا بمنظور توسعه عملیات و ریشه کن کردن مالاریا بوسیله تامین بودجه کافی و تسهیلات در مقررات مالی و اداری برای اجرای سریع برنامه‌ها قبل از اینکه مسائلی مانند تولید مقاومت حشرات موجب عدم پیشرفت کار گردد.

۳ـ جلب همکاری پزشکان کشور در باب اعلام موارد انفرادی مالاریا بمقامات رسمی و لزوم تشخیص بیماری بوسیله آزمایش خون و درمان بیماری طبق روشهای متخذ خبرگان مالاریا بسازمان جهانی بهداشت

۴ ـ لزوم مطالعات بیشتر درباب انسفالیتهای ویروسی ـ ریکتزیوزها تولارمی وغیره

۵ـ جلب توجه دولت و شهرداریها و هدایت و تقویت شورای دهستانها و بخشها بلزوم اجرای برنامه‌های سالم سازی محیط و تعمیم آموزش بهداشت برای مبارزه با حشرات ناقل بیماری بخصوص پشه ـ مگس ـ شپش.

۶ـ لزوم توسعه عملیات مهم انستیتو پاستور ایران در باب مبارزه با طاعون که ارزش جهانی پیدا کرده است:

۷ـ لزوم استعمال مواد حشره کش صلاح دید مقامات صالح

۸ـ لزوم مبارزه با بیماریهای مشترک انسان و حیوان منتقل بوسیله حشرات.

در خاتمه دو نکته مورد توجه خاص شرکت کنندگان در کنگره قرار گرفت یکی توفیقی بزرگ که وزارت بهداری در مبارزه باسم مهلک افیون حاصل کرده و لزوم ادامه این جهاد عظیم تا حصول نتیجهٔ قطعی دیگر جلب توجه مقامات مسئول کشور بتامین زندگانی و معاش پزشکان و متخصصین فنی که باید این برنامه‌ها را بموقع اجرا بگذارند و از آن نتیجه بگیرند.

ضمنا موضوع بحث کنگره سال آینده (۱۳۳۶) بیماریهای آمیزشی و طرق مبارزه با آن تعیین گردید

برنامه مسافرت رسمی حضرت کامیل شمعون

بقیه از صفحه اول

شنبه ۲۸ مهرماه ۱۳۳۵

صبح ساعت ۸ حرکت برامس.

یکشنبه ۲۹ مهر ماه ۱۳۳۵

صبح ساعت ۱۰ حرکت از رامس به تهران.

ناهار آزاد.

بعد از ظهر ساعت ۱۶ شرکت در افتتاح نمایشگاه کشاورزی که در پیشگاه مبارک اعلیحضرت همایون شاهنشاه افتتاح خواهد گردید.

ساعت ۲۰ شام و شب نشینی از طرف حضرت رئیس جمهوری در کاخ گلستان.

دوشنبه ۳۰ مهر ماه ۳۵

صبح ساعت ۸ حرکت از تهران باصفهان

ناهار ساعت ۱۳ شیافت ناهار از طرف جناب آقای استاندار اصفهان بافتخار حضرت رئیس جمهوری بعد از ظهر ساعت ۱۷ حرکت از اصفهان بتهران

شام آزاد

سه‌شنبه اول آبانماه ۱۳۳۵

صبح این روز را حضرت رئیس جمهوری در فرح آباد بشکار خواهند پرداخت.

شام خصوصی در سفارت لبنان بافتخار حضرت رئیس جمهوری

چهارشنبه دوم آبانماه ۱۳۳۵

شام خصوصی در پیشگاه مبارک اعلیحضرت همایون شاهنشاه در کاخ اختصاصی

پنجشنبه سوم آبانماه ۱۳۳۵

صبح ساعت ۱۰ حرکت از تهران باهمان تشریفات ورود

همراهان رئیس جمهوری لبنان در مسافرت ایران بدینقرارند:

آقایان سلیم محمود وزیر امور خارجه ـ امیر مجید ارسلان وزیر دفاع ملی ژوزف هایماری سفیر کبیر ـ مدیر کل دبیرخانه ریاست جمهور ـ سرلشکر نورالدین دفاعی بازرس قوای تامینیه ـ امیر فریدشهاب مدیر امنیت عمومی، سروان موسی کنعان آجودان رئیس جمهور ـ نشاراتیت کارمند ریاست جمهوری عادل حمدان وزیر کتابخانه و بانو ـ روبرت آبلا رئیس سندیکای جراید و فیک طیبی رئیس سندیکای نویسندگان جراید

برای تکمیل پرونده و تعقیب گلیه

بقیه از صفحه اول

واوقاف وبنگاه خالصه مراجعه کرد واطلاعاتی بشرح زیر دریافت کرد:

در بانک کشاورزی

دیروز از طرف آقای گلشائیان وزیر دادگستری نامه‌ای بشهرداری تهران رسیده بود که پرونده اختلافات خود را با زمین خوارانی که اراضی شهرداری را غصب کرده‌اند برای رسیدگی بهیئت پنجنفری بوزارت دادگستری ارسال دارند.

همانطور که قبلا اطلاع دادیم برای رسیدگی باراضی غصب شده، کمیسیون مخصوصی در شهرداری تهران تشکیل گردیده و این کمیسیون مرتبا بکارهای خود رسیدگی مینماید.

بقرار اطلاع دیروز وزارت کشور در تعقیب نامه آقای گلشائیان نامه‌ای بشهرداری تهران ارسال داشت و تذکر داد که هرچه زودتر وضع اراضی غصب شده و مساحت آن و زمین خوارانی که اراضی مزبور را غصب کرده‌اند تعیین و برای رسیدگی بوزارت دادگستری ارسال دارند.

یکی از اعضای عالیرتبه وزارت کشور گفت چندسال پیش که وضع ثبت درهم برهم بود عده‌ای از زمین خواران با دستیاری چندتن از کارمندان اداره ثبت کلیه اراضی واقع در مجرای رودخانه‌ها را بنام خود ثبت کرده‌اند.

مساحت قطعی این زمین‌ها هنوز تعیین نشده است و مسیل تهران ـ مسیل جوادیه مسیل داودیه (واقع در شمال عباس آباد) مسیل قلهک و مسیل شمیران و خلاصه کلیه اراضی کهرودخانه در آنجا جاری بود و همچنین خندقهای اطراف تهران غصب گردیده است و کمیسیونی که فعلا در شهرداری تهران تشکیل گردیده است باراضی هر یک از مسیل‌ها جداگانه رسیدگی خواهد کرد و پرونده‌ای تنظیم خواهد نمود.

قرار است کمیسیون شهرداری با اداره ثبت تماس بگیرد و نقشه های سابق مسیل‌ها که اراضی مسیل‌های خندقها ملک شهرداری بود یا نقشه‌های فعلی که در اداره ثبت موجود است و مسیل‌ها و قطعات متعددی تقسیم و بنام اشخاص مختلف ثبت شده است تطبیق داده شود و روی آن نام و مشخصات صاحبان فعلی مشخص میگردد و پس از تحقیقات لازم صورتی از زمین خواران اولیه که این اراضی را غصب کرده‌اند تهیه خواهد شد و برای رسیدگی به هیئت پنجنفری ارسال میگردد.

یکی از اعضای کمیسیون شهرداری گفت که تهیه پرونده‌های اراضی غصب شده شهرداری تهران بر حدود سه الی پنج ماه طول خواهد کشید.

همانطور که قبلا اطلاع دادیم نام ده الی پانزده نفر زمین خوار که اراضی شهرداری را غصب کرده‌اند در ده میشود ولی اعضای کمیسیون از افشای نام آنها خودداری مینمایند و میگویند گرچه عده‌ای متهم بغصب اراضی شهرداری هستند ولی تا پایان تحقیقات از صاحبان فعلی اراضی برای شناختن فروشندگان اصلی زمین نمیتوان زمین خواران را بطور قطع تعیین نمود.

گفته میشود که چند نفر از افراد سرشناس جزو غاصبین اراضی شهرداری هستند و با استفاده از نفوذ خود این اراضی را غصب کرده‌اند.

در بانک کشاورزی

امروز آقای بحرینی سرپرست امور قضائی بانک کشاورزی در باره اراضی بانک مزبور که تا کنون توسط اشخاص معروف غصب شده است اظهار داشت پس از تصویب لایحه اراضی موات در کمیسیون مشترک مجلسین بانک کشاورزی مشغول تهیه و تنظیم مدارکی شد که طبق آنها زمین‌هائیکه قانونا از طرف دولت بانک واگذار شده و از طرف اشخاص متنفذ بدون مجوز قانونی غصب شده است

پس از مطالعاتیکه تا کنون بعمل آمده معلوم شده است بالغ بر ۵ میلیون متر زمین در شمال شرقی و غربی عباس آباد متعلق ببانک کشاورزی میباشد که بهای متوسط آن مطابق نرخ روز در حدود یک میلیارد و پانصد میلیون ریال یعنی باندازه سرمایه بانک کشاورزی میشود.

بانک کشاورزی اکنون مشغول تنظیم مدارک مالکیت زمین‌های مزبور می‌باشد.

آقای بحرینی در مورد اینکه چه کسانی در غصب این اراضی دخالت دارند، اظهار داشت چون بانک کشاورزی یک موسسه تجارتی است تا صدور رای دادگاه درباره غاصبین اراضی، بانک نمیتوان اسامی آنها را فاش نماید زیرا بر خلاف رویهٔ موسسات تجارتی میباشد که اسرار خود را قبلا بر ملا سازند

بقرار اطلاع در پرونده‌هائیکه از طرف بانک تنظیم شده نام عده‌ای از متنفذین دیده میشود

در اوقاف

یک مقام مطلع در اداره کل اوقاف اظهار داشت مقادیر زیادی پرونده مربوط به اراضی و املاک اداره اوقاف که توسط عده‌ای افراد متنفذ غصب شده، تا هنوز درباره مالکیت آنها بین دارائی اوقاف و آن اشخاص اختلاف وجود دارد به کمیسیونی که اخیرا تشکیل شده ارجاع گردیده تا مورد بررسی قرار گیرد.

این کمیسیونها پس از رسیدگی کامل و تشخیص صحیح دعاوی مندرج در این پرونده‌ها عرضحال خود را به هیئت رسیدگی دادگستری ارائه خواهد نمود تا علیه غاصبین اراضی اوقاف اقدام شود. همین مقام اضافه کرد که این کمیسیونها، خصوصا کمیسیون قضائی اداره اوقاف عجالتا به پرونده‌هائی رسیدگی میکنند که در تهران مورد اختلاف اشخاص و اداره کل اوقاف است و اختلافات مربوط شهرستانها بعدا رسیدگی میشود.

نام زمین‌خواران اداره اوقاف بعدا انتشار خواهد یافت.

ظهر امروز هیئت

بقیه از صفحه اول

سهید جهانبانی از پل دشت به طرف «دیم قشلاق» حرکت و در محل تقاطع رودخانه های ارس و قره‌سو مستقر شدند.

محل اقامت هیئت دشت هموار و وسیعی است که در مغرب آن کوههای آرارات سر بفلک کشیده و در شمال آن رودهای ارس و قره‌سو بهم متصل میشوند در این نقطه ستون علامت مشترک مرزی ایران بارتفاع دو متر و نیم و بر نگ سفید در محل تلاقی دو رودخانه مزبور نصب شده است در این طرف ستون علامت شیر و خورشید و در طرف دیگر جمله «ایران ـ ترکیه شوروی» نصب گردیده است.

ستونهای مرزی ترکیه و شوروی نیز روبروی ستون مرزی ایران قرار داده شده بطوریکه سه ستون مزبور تشکیل یک مثلث قائم الزاویه را داده‌اند که روی یک ضلع آن نقطه مشترک سه مرز قرار دارد.

صبح امروز نفرات لشکر چهار رضائیه و پادگان ماکو بفرماندهی آقای سرهنگ انصاری تحت نظر آقای سرهنگ فیروز بخش مشغول برپا کردن چادرها و تهیه مقدمات پذیرائی فردا هستند.

از طرف هیئت نمایندگی مرزی ایران یک چادر بزرگ و مجلل برای امضای قرارداد و دو چادر برای ناهار خوری و استراحت برپا شده است و چندین چادر نیز برای اعضای هیئت و سربازان و دسته موزیک زده شده که روبهمرفته چادرها اردوگاه بزرگ و مجللی را تشکیل داده‌اند.

طبق برنامه قرار است ظهر فردا ابتدا هیئت نمایندگی شوروی بریاست آقای «آرلف» باقایق از رودخانه ارس گذشته و وارد محل تقاطع نقطه مشترک مرزی شوند و بلافاصله بعد از آنها هیئت نمایندگی ترکیه وارد محل خواهد شد.

برای هر دو هیئت احترامات نظامی بعمل میآید و دسته موزیک سرود ملی شوروی ترکیه و ایران را خواهد نواخت و پس از انجام تشریفات پروتکل حل اختلافات مرزی بامضای نمایندگان سه دولت خواهد رسید.

گزارش کمیسیون نظام مجلس شورایملی

بقیه از صفحه اول

را با حضور نمایندگان وزارت جنگ و وزارت کشور مطرح نموده با توضیحاتی که از طرف آقایان داده شد لایحه مزبور با اصلاحاتی بشرح زیر تصویب و اینک گزارش آن را تقدیم مجلس شورایملی مینماید:

ماده واحده ـ هر نوع تغییری که در میزان حقوق افسران و درجه داران، افراد و همردیفان شاغل خدمت در ارتش، ژاندارمری داده شده بهمان تناسب بحقوق بازنشستگان و مستمری بگیران و خانواده شهدا و درگذشتگان ارتش و ژاندارمری که از صندوق بازنشستگی استفاده مینمودند نیز علاوه میگردد.

تبصره ۱ـ دولت مکلف است هر وقت لایحه‌ای برای ترمیم حقوق افسران و درجه داران، افراد و همردیفان شاغل خدمت در ارتش و ژاندارمری تقدیم مجلس شورایملی نماید در همان لایحه بهمان تناسب حقوق بازنشستگان و مستمری بگیران و خانواده شهدا و درگذشتگان ارتش و ژاندارمری که از صندوق بازنشستگی استفاده مینمودند در نظر گرفته پیشنهاد نماید.

تبصره ۲ـ کسانیکه قبل از تصویب قانون «ترمیم حقوق افسران مصوب ۲۷ آبانماه ۱۳۳۴» بازنشسته شده‌اند چون از حقوق سنوات قدیم استفاده نموده‌اند ماخذ حقوق بازنشستگی آنان حقوق سال اول رتبه مربوطه با شامل جدید خواهد بود.

تبصره ۳ ـ حقوقی که در موقع بازنشستگی مطابق مقررات و قوانین مربوط تعلق میگیرد از صندوق بازنشستگی مابه التفاوت از بودجه وزارت جنگ و ژاندارمری تامین و پرداخت خواهد شد.

فخر کمیسیون نظام ـ فولادوند

کمیسیون بودجه در جلسه دیروز خود گزارش کمیسیون نظام و کشور را با حضور معاون وزارت جنگ مطرح و عینا تصویب نمود

در نگاه خالصجات

رئیس نگاه خالصجات در مورد زمینها و املاک نگاه خالصجات که مورد تجاوز قرار گرفته اظهار داشت:

مقدار این زمینها و املاک خیلی زیاد و در همه نقاط کشور پراکنده است و پرونده مربوط باین سوء استفاده‌ها در حدود شانزده هزار است که قسمتی از آنها از مدت‌ها قبل در مراجع دادگستری مطرح میباشد و البته در صورت لزوم بار دیگر لیست این پرونده‌ها در اختیار هیئت رسیدگی دادگستری قرار داده خواهد شد ولی در حال حاضر چون این پرونده‌ها در محاکم دادگستری مطرح است و وزارت دادگستری بسوابق آنها آشنائی دارد اقدام جدیدی برای ارائه آنها بهیئت رسیدگی دادگستری صورت نگرفته است.

این مقام اضافه کرد که شاید ده‌ها میلیون متر اراضی نگاه خالصه مورد اختلاف است و اشخاص و دستجات که بعضی‌ها هم معتقد هستند این اراضی را که متعلق بدولت بوده است بطریق مختلفه غصب کرده‌اند.

بزرگترین فیلم جنائی سال

به علاقمندان هدیه میشود

از فردا شب

در سینما پلازا (سینما نصرت)

(خیابان شاهرضا ـ مقابل پمپ بنزین)

بار بار استانویک هنرمند بزرگ و قوی پنجه سینما در یکی از شاهکارهای خود اثر کارگردان شهیر روی رولند موسوم به:

شاهد قتل

Witness To Murder

باشتراک: دو هنرمند باسابقه و زبردست

جورج ساندرس ـ گاری مریل

محصول کمپانی معظم یونایتد آرتیست

فیلم بی نظیر «شاهد قتل» یک اثر جنائی بسیار جالب توجه و تماشائی است و صحنه های آن بقدری هیجان دارد که شما را بی اراده بخود جذب نموده تحت تاثیر قرار میدهد.

شاهد قتل از فردا شب در سینما پلازا

شروع ۴ ـ ۶ ـ ۸ بعد از ظهر

آ ـ ۲۱۹۸۰ «کانون طوطی»

گزارش وزیر دارائی درباره وضع مالی کشور

جمع درآمد عمومی در شش ماهه اول سال جاری بالغ بر ۶ میلیارد و سیصد و پنجاه میلیون ریال بوده است

این گزارش برای اطلاع آقای نخست وزیر ارسال شده است

آقای فروهر وزیر دارائی گزارشی از وضع خزانه کشور ضمیمه نامه زیر برای آقای نخست وزیر باین شرح ارسال داشته‌اند:

جناب آقای نخست وزیر

رونوشت گزارش شماره ۶۳۸۸۵ مورخ ۱۳۳۵/۷/۱۶ خزانه‌داری کل را که راجع بوضع خزانه و عملیاتی است که در شش ماهه اخیر از طرف وزارت دارائی انجام شده تلوا از نظر عالی میگذراند تقسیمی که ملاحظه میفرمائید وزارت دارائی در ظرف ششماهه اول سال توانسته است قدمهای بسیار موثری برای بهبود وضع مالی دولت بردارد چون اعلیحضرت همایون شاهنشاهی در ضمن نطق افتتاحیه دوره اجلاسیه مجلس سنا امر و مقرر فرمودند که اقدامات دولت باطلاع عموم برسد لذا نمنی دارد اجازه فرمایند این گزارش منتشر گردد.

وزیر دارائی ـ فروهر

اینک رونوشت گزارش خزانه‌داری:

در این موقع که شش ماه از سال ۱۳۳۵ میگذرد خلاصه‌ای از وضع خزانه‌داری کل که نمودار از عملکرد وزارت دارائی است باستحضار عالی میرساند:

در سال ۱۳۳۵ بودجه کل کشور بمبلغ ۱۹۸۶۵۰۳۳۱۸۰ ریال تصویب شده که بعد در نتیجه تصمیم هیئت محترم وزیران مبلغ ۹۷۰ میلیون ریال آن برای کمک بتعدیل بودجه بعنوان صرفه جوئی در اول سال از اعتبارات وزارتخانه‌ها مسدود شد بنا براین رقم کلی که پایه خرج وزارتخانه‌ها را تشکیل میدهد بالغ بر ۱۸۸۱۵۰۳۳۱۸۰ ریال گردید در مقابل درآمد پیش بینی شده بمبلغ ۱۵۷۸۴۲۶۲۰۰۰۰ ریال منظور گردید که در حقیقت کسر بودجه بالغ بر ۳۱۱۰۷۷۱۱۸۰ ریال میشود درآمدهائی که در بودجه پیش بینی شده است ارقامی بودند که وصول آن حتمی بود و عملکرد شش ماهه اول سال ۳۵ این معنی را بخوبی میرساند

با وجود اینکه با توجه بودجه کل کشور میزان کسر بودجه بالغ بر ۳۱۱۰۷۷۱۱۸۰ ریال بوده است تمام مخارج مملکت را در عرض این ششماه پرداخت نموده است و چرخ مملکت از لحاظ مالی بخوبی گردش داشته و وقفه حاصل نگردیده است.

در سالهای قبل، منجمله از نیمه دوم سال ۱۳۳۲ ببعد کسر بودجه از محل کمک امریکا تامین گردیده و در هر سال بترتیب:

سال ۱۳۳۲ مبلغ ۱۵۸۱۷۶۰۰۰ ریال
« ۱۳۳۳ « ۲۳۲۵۰۰۰۰۰۰ «
« ۱۳۳۴ « ۳۶۲۳۰۰۰۰۰۰ «

از محل کمک امریکا برای کسر بودجه مصرف شده است در صورتیکه در ششماه اول سال ۱۳۳۵ فقط ۷ میلیون دلار هم ارز ۵۲۵۰۰۰۰۰ ریال از محل بیست میلیون دلار کمک تلاعوض امریکا برای کسر بودجه مصرف شده و هزینه‌های جاری اکثرا از محل درآمد عمومی کشور و بقیه از محل ده درصد نفت تامین گردیده است.

جمع کل درآمد عمومی کشور در ۶ ماهه اول سال بالغ بر ۶۳۴۹۰۷۲۰۰۰ ریال بوده که از این مبلغ ۱۵۶۵۱۸۷۰۰۰ ریال مربوط بتعهدات سال قبل بوده که در سه

بقیه در صفحه هیجدهم

است که خزانه‌داری بکل رسیده ولی طبق آمارهائی که ادارات وصول تهیه کرده‌اند میزان وصولیشان بیشتر از این مبلغ بوده ولی چون تائید آن توسط بانک ملی ایران تا آخر شهریور بخزانه‌داری کل رسیده بود فقط ارقامی که برگ ستانکاران رسیده بود احتساب گردیده است و اگر رقم وصولی درآمد ششماهه سال ۱۳۳۵ با رقم پیش بینی شده در بودجه سال ۳۵ مقایسه نمائیم بقرار زیر خواهد بود.

شش دوازدهم بودجه پیش بینی شده (باستثنای درآمد نفت).

۶۳۷۹۶۳۱۰۰۰ ریال

درآمد وصولی ششماهه اول سال (به استثنای درآمد نفت)

۶،۳۴۹،۰۷۲،۰۰۰ ریال

و با این ترتیب مسلما دستگاههای وصول بموفقیتهائی نائل آمده‌اند که نتیجه آن صورت این ارقام ظاهر و آشکار میشود

هزینه‌های جاری ششماهه اول سال بالغ بر ۷،۷۰۷،۹۷۶،۰۰۰ ریال بوده که از این مبلغ ۱۵۶۵۱۸۷۰۰۰ ریال مربوط بتعهدات سال قبل بوده که در سه

بقیه در صفحه هیجدهم

ورود

حجت الاسلام آقای ملایری دیروز بقصد مسافرت بنجف وارد تهران شدند و فعلا در منزل آقای شکوه‌زاده اقامت گزیدند.

آقای دکتر علی افقه که بنا بدعوت انجمن روابط فرهنگی ایران و فرانسه برای مدت دو سال بپاریس عزیمت نموده بودند از گذراندن دکترای ادبیات در دانشگاه سوربون بتهران مراجعت کرده.

آقای هوشنگ منصور که چندی پیش بدعوت چند بانک خارجی برای مطالعه در امور بانک و بانکداری باروپا عزیمت نموده بود بتهران وارد شد

اتوکارهای مبله

شرکت اتویزد

همه روزه بنقاط زیر ـ قم ـ کاشان ـ نطنز ـ نائین ـ نزد حرکت مینماید نشانی دفتر جمهوری مقابل دروازه خان اتویزد ـ تلفن ۲۷۳۱۳ ـ ۰۳۳۶۳ ـ آ ۵۹۰

اطلاعات

انتقاد ما

ایرانی ها در آلمان

خبرنگار اعزامی ما در آلمان داستان های اسف‌انگیزی از زندگی بعضی از ایرانیان مقیم آلمان مینویسد که بیشك خوانندگان عزیز ما مطالعه کرده اند. این داستان دیروز وامروز نیست چندسال است که هر تب در روزنامه های اخباری دائر بر کلاهبرداری، نزاع وحتی گاهی قتل وجرح ایرانی ها در آلمان منتشر میشود و هنوز هم ادامه دارد.

ایران با آلمان چه از نظر اقتصادی وچه از نظر سیاسی روابط دوستانه قدیمی دارد ودولت آلمان حداکثر تسهیلات را جهت محصلین و تجار ایرانی مقیم آنکشور فراهم میکند بهمین جهت رغبت محصلین و بازرگانان بتحصیل و کار وفعالیت در آن سرزمین بیش از نقاط دیگر اروپاست.

یك عده از افراد ناباب نیز از این تسهیلات سوءاستفاده میکنند وبآبرو وحیثیت کشور خود و محصلین فعال وافراد شریف دیگری که در آلمان زندگی میکنند لطمه وارد میآورند

کشور های اروپا بخصوص اروپای غربی خاطرات خوبی از دانشمندان، محققین و دیپلماتهای ایران در اروپا دارند وانصاف باید داد که عده‌ای از ایرانی‌ها چه دانشجو وچه غیر دانشجو با استعداد وتربیت اصیل خود مایه افتخار ما درخارج بوده وهستند وما بحال این قبیل افراد تاسف میخوریم که چگونه دراثر سوء رفتار واخلاق یك عده « باصطلاح هموطن» میباید در آلمان سرافکنده وشرمسار باشند • میگویند در آلمان با ایرانیها خانه و یا اطاق نمیدهند و باهمه جا ایرانیها را با بدبینی مینگرند • فلان جوان ایرانی که پس از گرفتن دیپلم متوسطه وموفق شدن در کنکورهای دانشکده های خودمان بآلمان رفته است واصلا استعداد وحوصله تحصیل را ندارد بمحض رسیدن باروپا و خارج شدن از محیط خانوادگی ونظارت پدر ومادر، هدف ومقصود اصلی را رها کرده، شب وروز وقت خود را در کاباره‌ها و میخانه‌ها میگذراند. پس از مدتی پول محدود ماهانه تمام میشود ، اما طبعا نمیتواند از سرگرمیهای نامناسب دست بردارد ...

تعجب ما از اینست که چرا مقامات مربوطه چاره‌ای برای این کار نمی‌اندیشند این مسئله معضل اقتصادی و یا سیاسی نیست . در درجه اول اگر مامورین دولت ایران در آلمان اعتبار گذرنامه چند نفر از این محصلین را لغو وآنها را مجبور بترك خاك آلمان بکنند و خبر آنهم در جراید چاپ شود واین‌ها ما سرافکندگی وشرمندگی به ایران برگردند، دیگر سایرین این آبرو-ریزی‌ها را تکرار نخواهند کرد . از طرف دیگر باید نمایندگی سیاسی ایران این اختیار را داشته باشد که با نظارت سرپرستی محصلین در آلمان بشدت ناظر اعمال ایرانیها بوده و بمحض بروز این قبیل حوادث اقدام به اخراج آنها بنماید . از طرف دیگر اصولا وزارت فرهنگ باید ترتیبی اتخاذ کند که این قبیل افراد فاسدالاخلاق ومنحرف بعنوان محصل وبازرگان ویا هر عنوان دیگری خارج مسافرت نکنند باید از دادن گذرنامه باین قبیل افراد خودداری شود• این افراد جز بدنام کردن مملکت و شرمنده کردن محصلین زحمت کش وبازرگانان شریف خارج و بالاخره بباد دادن ارز وسرمایه مملکت چه خاصیتی دارند؟ چه خدمتی بکشور خود وبفرهنگ وبه آینده خود میکنند ؟ بعقیده ما وزارت خارجه و وزارت فرهنگ باید هر چه زودتر باین شیوه ناگوار که ادامه وبقای آن با آبرو وحیثیت کشور بستگی دارد خاتمه دهند .

انتقاد شما

از س. محمدعلی امام‌شوشتری

بن • بن دده

ما خوانندگان روزنامه شریفه اطلاعات از دیدن دو کلمه‌ای که در سطر بالاتر بجای عنوان نوشته شده درشگفت فروشوند •

علت انتخاب این دو کلمه بجای عنوان، داستانی است که اینك برایتان شرح میدهم :

چندروز پیش بدیدار یکی از دوستانم رفتم . پس از سلام وحال‌پرسی، دوستم جعبه پر از آب‌نباتی را که روی میزش بود جلو آورد وتعارف کرد تا از محتویات آن برگیریم دوکلمه مذکور در بالا و بدنبال آن اسم صاحب مؤسسه که خط نستعلیق درشت وزیبا روی جعبه چاپ شده بود، بیش از محتویات آن، دقتم را جلب کرد .

چون نیك نگریستم دیدم صاحب موسسه ، بجای آنکه روی جعبه مخصوص شرینی‌هایش مثلا بنویسد :

نقل فلان یا آب‌نبات فلان یا شیرینی کلمه «بن•بن» فرانسوی را بخط فارسی روی جعبه نوشته است .

باری همینکه از آن مجلس برخاستم باین فکر فروشدم که چه چیز صاحب مؤسسه را وادار ساخته بجای کلمه (شیرینی) فارسی، کلمه (بن‌بن) فرانسوی را بکاربرد ؟ چیزی دستگیرم نشد وهرچه بیشتر فکر کردم نتوانستم براین عمل، جز (یك تقلید کورکورانه) نامی بگذارم . تقلیدی که زبانهای سیار بزرگ بزبان و ادبیات ما وارد میکند .

بدبختی اینجاست که این تقلید تنها گریبانگیر این آقای شیرینی ساز نیست، بلکه دراین عصر وزمان که همه چیز ما جنبه جدی خود را از دست داده این مرض نیز شیوع بسیار یافته ودامنه فساد آن هرروز گسترده‌تر میگردد وباز بدبختانه مردم بکسانی که گرفتار این سفاهت شده‌اند خرده نمیگیرند و بزبانهای بسیار بزرگی که برزبان و ادبیات ما، بمسابقه تاریخی ما، قومیت ما وارد میکنند توجهی ندارند، بدتر آنکه اینگونه بیماریهای پرآسیب را یکنوع (تجدد خواهی!) می پندارند و خویشتن را (فوق‌محیط) میدانند وبخود میبالند•

دکانداری که مرتابلوی دکانش (کفاشی آپولون)(خیاطی افرودیت) وسینمای دیانا)نوشته نمیداند منشاء این نامها کجاست ؟ را اگر در ادبیات فرنك از این خدایان بدکاره نام برده شده و از این طریق این نام ها بر زبان‌ها افتاده است دلیلش چیست؟

دیشب هنگامی که مشغول خواندن سفرنامه ابن‌بطوطه مغربی بودم ، به مطلبی برخوردم که مرا تحت تاثیر قرارداد ومجبورم ساخت دنباله کار خود را چند ساعتی رها کنم واین گفتار را بنویسم .برای انتباه علاقمندان بحفظ زبان فارسی ،ترجمه سخنان آن جهانگرد شهیر قرن هشتم هجری را در اینجا میاورم

ابن بطوطه مغربی درسفر نامه خود پس از شرحی که درخصوص شهر (خنساء) درچین میاورد ودیدار خود را با پادشاه آنکشور که وی را(قرطی) میخواند ذکر میکند درصفحه۱۶۸ کتاب خود چنین افزوده :

«.. پسر شرا(منظور پسر پادشاه است)» «باما بخلیج فرستاد .ما بر کشتی که» «مانند (حرافه) بود سوار شدیم. او» «نیز بر کشتی دیگر سوارشد. مطربان و» «آوازه خوانان باوی بودند . انبان» «بزبان چینی وعراقی وفارسی سرود» «میخواندند . پادشاه‌زاده بغنا وشعر» «فارسی بسیار فریفته بود..»

« آوازه‌خوان شعری فارسی خوانده پادشاه زاده آنقدر دستور تکرار داد تاشعر درخاطر ثمر بانیمانده شعر اینست :

تادل به محبت دادیم
در بحر فکر افتادیم
چون در نماز ایستادیم
گوئی به حرا اندر، اندریم

مشاهدات ابن جهانگرد نشان میدهد که در اواسط قرن هشتم شعر وغنای فارسی تاشرق دور نفوذ یافته وخوانندگان و نوازندگان در شهر کانتون محافل انس را باشیوائی وشور انگیزی ادبیات و غنای ایرانی پراز شوق وشور می ساخته اند •

برعکس امروز ما باکمال سفاهت این میراث گرانبها را که یگانه سرمایه قومیت ماست تباه میسازیم

یك زندگی

اقتباس ازشاهکار «گی دوموپاسان» نویسنده فرانسوی

۳۵ ـ خلاصه : ژان و ژولین دولامار تازه ازدواج کرده ماه عسل را در جزیره کورس میگذرانند

وقتی به دهکده پیانا رسیدند مجبور شدند که مانند ازمنه قدیم از دهقانان تقاضای مهمانداری کنند • درخانه‌ای را کوبیدند و هنگامیکه در را بروی آنان گشودند واز انها پذیرائی کردند ژان ازخوشحالی در پوست نمیگنجید • به ژولین گفت : «چه مسافرت شیرین و پرماجرائی • هرگز این ایام را فراموش نخواهم کرد» شب را درروی تشکی که ازکاه انباشته بودند خوابیدند ولی چون خسته بودند زود بخواب رفتند.

فردای آنروز ، هنگامی که خورشید تازه میخواست طلوع کند ازخانه بدر آمدند وبراه افتادند .

دربرابر آنها یك سلسله صخره های گرانیت وجود داشت که ارتفاعشان درحدود ۳۰۰ متر بود بصورت ستونهای مجزا و مختلف الشکل بودند که گاهی شبیه حیوانات وگاهی شبیه انسان یا درخت میشوند و گوئی دستی که صاحب آن قصد تفریح داشته این صخره‌ها را بادقت در آنجا درست کرده است

ژان دست ژولین را میفشرد وسکوت کرده بود • ناگهان در پس صخره‌ها با خلیج جدیدی روبرو شدند که عکس صخره ها درآن افتاده بود .

ژان که ازشدت احساسات اشك ازچشمش روان شده بود بادستمال اشك خودرا پاك کرد ژولین باحیرت به او نگاه میکرد .

ژان گفت :

«ژولین ، چیزی نیست ، من اعصابم ضعیف است . من بقدری خوشبختم که کمتر چیزی مرا منقلب میکند» ژولین به خستگی گفت: « بهتر است مراقب اسبت باشی»

جعفرخان جهانگرد

در جزایر آنتیل

راه چاره !

جدول کلمات متقاطع شماره ۴۵۲

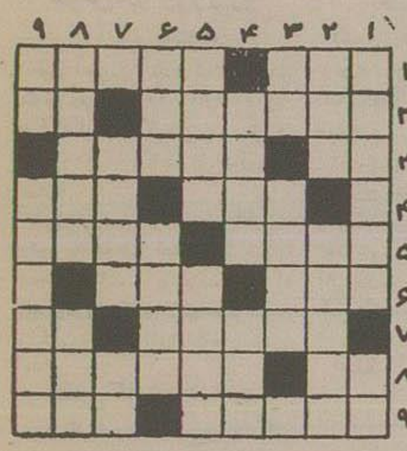

افقی : ۱ـ بندش بزلید تا از اسباب پیشرفت درکار شود ـ وسایل مسافرت درعهد بوق۲ـ از انواع چای وعشق!ـ شیوه۳ـ از شهرهای وطن ـ شهرتش بیشتر برای کنفرانس مهمی است که در آن بر پاشد۴ـ مرکزش را همه دارند ـ ازدلداده کان۵ـ واحد درخت ـ دست سر کردن، دست انداختن۶ـ شایسته ـ ازالقاب انگلیسی ۷ـ عضله مخطط که برخلاف سایر عضلات هم‌نوع خود باختیار شماست ـ بزرگ جام‌دار نه جامه‌دار۱ـ ۸ـ ازآنطرف بخان عمو میرسید ـ منزلگاهی در راه مشهد ۹ـ جائی که کوه بسیار باشد ـ افسانه وداستان•

عمودی: ۱ـ لابدشانس درست وحسابی ندارد که درهر پیش آمدی بدمی آورد ـ از دهان کودك به پستان مادر میرسد۲ـ اگر گردش درجیب شمانیست درازش درهواست ـ دبر۳ـ ماآخرش، درست کنید وآب باو برسانید ما کلاهی برسرش بگذارید تا گرمتان کند ـ ازاعداد عربی ـ مرکب پناه دوات آشیان اگر بالای سر باشد غالبا فضولباشی ومزاحم از آب درمیاید۵ـ کامل شدن ـ داخل است۶ـ ندانستن ـ دمل بز۷ـ درانجا بسوراخی دردل کوه است ولی در امریکا بر آبی آنهم هست ـ ازمزه‌ها۸ـ متکفل کار کسی شدن ـ از رودهای ایران۹ـ اندوه وگرفتاری کوشش ـ در اصطلاح بچیز دست نخورده هم میگویند

حل جدول شماره ۴۵۱

افقی : ۱ـ خودساخته۲ـ ویل ـ شمس۳ـ س ـ موش کور۴ـ سیلو ـ ۱۱ـ ۵ـ اکول ـ معرف۶ـ ور ـ ایار۷ـ نیم‌نان ـ دن۸ـ دام ـ دود ۹ـ سرخ وسیاه.

عمودی: ۱ـ خویشاوند۲ـ وبس ـ کریاس۳ـ دل ـ سو ـ ممر ۴ـ میلان ۵ـ احول ـ یارو۶ـ شومان ۷ ـ تشك ـ عز ـ دی۸ـ هموار ـ دوا ۹ـ سرافکنده•

آگهی تمدید مناقصه

بدرخواست عده‌ای از متقاضیان شرکت در مناقصه مربوط به سی و نه قلم لوازم وتجهیزات آتش نشانی موضوع آگهی شماره ۱۷۴۸۶ - ۱/۷/۳۵ بدینوسیله اعلام میگردد که تاریخ ایفای تسلیم پیشنهادات از تاریخ دوم آبانماه ۱۳۳۵ به دوشنبه پنجم آذرماه ۱۳۳۵ تمدید میگردد . آ ـ ۲۱۸۳۶ **شهردار تهران**

کارتهای دعوت عروسی

برای بزرگترین ومجلل‌ترین مجالس را شرکت سهامی تجارت ایران باسلیقه‌های جدیدی تهیه نموده است چهارراه لاله‌زار اسلامبول تلفن ۳۶۲۲۴ ۱ـ۲۱۷۵۲ ۱ـ۳

ریاست محترم ادارهٔ انتظامی سرکلانتری

محترما بعرض میرساند چون دراثر مساعی شبانه‌روزی جناب سرهنگ بیگلری ریاست اداره انتظامی وسرکار سرهنگ ستار پهلوان کلانتر بخش۱۰ اهالی وساکنین بخش مزبور درامنیت کامل سر میبرند ، لذا باتقدیم دوعدد کلدان نقره تحفه ناقابل جهت آن ریاست محترم وسرکار سرهنگ پهلوان بدینوسیله تمنا میشود از افسر مزبور بنحوی که صلاح مبارك باشد تشویق بعمل آورید •

ازطرف ساکنین بخش ۱۰

حسن آذری ـ علی درخشنده ـ جلال گوشه

آ ـ ۱۶۰۱۹

حصر وراثت

بتاریخ ۲۱ر۵ر۳۵ آقای نعمت‌الله گل یاردی شناسنامهٔ شماره ۵۴۱۲ باستناد یکبرگ استشهاد محلی ورونوشت شناسنامه وگواهی فوت متوفین داد خواست شماره ۱ر۳۵ـ ۱۳۳۳ داده براینکه مرحوم علی محرومی شناسنامهٔ شماره۳۶۶ که محل اقامت دائمی او طهران بوده درتاریخ ۲۰ر۱۱ر۱۸ درد درگذشته است و متقاضی وآقای احمد جوانی بشناسنامه شماره۱ پسران وبانوان صغری فرزند قلی شناسنامه شماره ۲۶۷ عیال دائمی وخدیجه کیلیاردی شناسنامهٔ ۲۲۴۶۱ دختر متوفی ووراث منحصر حین الفوتش میباشند ونیز مرحومه صغری شناسنامهٔ شماره۲۶۷ درتاریخ ۱۳ر۳ر۳۴ درطهران محل اقامت دائمی خود در گذشته است که وراث آنمرحومه عبارت است از آقایان نعمت‌الله متقاضی واحمد جوانی پسران و بانو خدیجه کیلیاردی دختر وغیر از سه نفر مذکور وارث دیگری ندارد پس ازاستماع گواهی گواهان سه نوبت متوالی ماهی یکبار در روزنامه رسمی کشور شاهنشاهی ویکی از جراید کثیر الانتشار محلی درج و آگهی میگردد وبا انقضاء مدت سه ماه از تاریخ نشر اولین آگهی وعدم وصول اعتراض درموعد مقرر برحسب تقاضا اقدام خواهد ونیز اگر کسی وصیتنامهٔ از هریك از متوفین در نزد خود دارد درمدت مذکور ابراز والاهر وصیتنامه سوای رسمی وسری ابراز وارائه شود از درجه اعتبار ساقط وبلااثر خواهد بود •

دادرس شعبه اول دادگاه بخش تهران

محمدرحیم زند

نوبت سوم ۲۳ر۷ر۳۵

۳ـ۳ آ ـ ۱۱۲۷۷

مشعل خودکار «ایلوماتیک»

برای گرم کردن حمام‌های منازل وعمومی، هتل، بیمارستان وکوره های مختلف نانوائی وغیره

شرکت سهامی ایران تکنو ـ خیابان سعدی تلفن ۳۹۵۶۳

آ ـ ۲۱۸۴۰

جناب آقای جعفر هاشمی

انتصاب جنابعالی را بمعاونت اداره حسابداری کل ثبت اسناد تبریك عرض مینمائیم .

حسین رحیمی ـ محمود آفرینش ـ آزادرضائی
محمدعلی سبحانی ـ نورانی ـ محمدحسن امیران
رضا پیکر نگار ـ مهدی پیکرآرا ـ خوانساری

آ ـ ۱۶۰۱۳

● باقید تاریخ روز ـ ماه و سال .
● با ویتامین D3 .
● تازه ـ مطمئن ـ پاستوریزه
● مخصوص رشد کودکان

مرکز فروش سرو آ ـ ۲۱۸۳۸

آ ـ ۲۱۸۱۲

از اینجا و آنجا

نفوس دنیا روز بروز زیاد میشود

طبق آخرین آماری که انتشار یافته نفوس دنیا فعلا ۲٫۶۵۲٫۰۰۰٫۰۰۰ نفر است با در نظر گرفتن چندسال قبل بالغ بر ۱۵۹٫۰۰۰٫۰۰۰ نفر اضافه شده است.

با این ترتیب که به نفوس دنیا افزوده میشود بعقیده علما خطر بزرگی بشر را تهدید مینماید و آنها عقیده دارند که باید از طرف دولتها برای جلوگیری از تکثیر اولاد بشر اقدامات جدی بعمل آید.

طفلی که شوهر است

خانم الیزابت ملک کیوری بدادگاه مراجعه کرده علیه شوهرش شکایت نمود و تقاضای طلاق کرد.

این خانم در ادعانامه خود نوشته است که: شوهرم هر شب قبل از خواب پستانک بدهان میگیرد، یکی دو ساعت مثل اطفال میمکد و سپس به خواب میرود.

وقتی آقای ملک کیوری را برای ادای توضیحات بدادگاه احضار کردند ادعای زن خود را تائید کرد و گفت:

من گناهی ندارم زیرا مادرم مرا عادت بدی داد و تا ۱۷ سالگی مثل طفل شیرخواره‌ای پستان اورا میمکیدم و وقتی مردشدم مجبور شدم پستانک بخرم و از آن استفاده نمایم اکنون هم قادر نیستم این عادت را ترک کنم.

دادگاه در دو سه روز آینده رای خود را درباره این موضوع عجیب صادر خواهد کرد.

قاتل ۸ ساله !

چندروز قبل واقعه‌ای اتفاق افتاد که در تاریخ امریکا و بلکه در تاریخ دنیا نظیر نداشت.

یک پسر ۸ ساله بنام (لروی ملک) به دختر ۹ ساله‌ای باسم «بارباراکیت» پیشنهاد نمود که پیش بیاید تا همدیگر را ببوسند.

چون دخترک امتناع نمود لروی با مشت و لگد بجان او افتاد و بقدری وی را کتک زد که دختر بدبخت جان سپرد!

مقامات قضائی امریکا گفتند لروی ملک جوانترین قاتلی است که در تاریخ ایالات متحده دیده میشود.

اکنون قاتل کوچولو بازداشت میباشد

جاروی پلاستیکی

چندروز قبل یکی از کارخانه‌ها اطلاع داد که در آینده نزدیک یکنوع جارو که مواد اولیه آن از پلاستیک می‌باشد در معرض فروش خواهد گذاشت

سخنگوی کارخانه مزبور در پایان اضافه نمود که این جاروی پلاستیکی سالیان دراز کار کرده و خراب نخواهد شد.

تضمین ازدواج

اخیرا در شهر سئول یک مؤسسه ازدواج در جراید آگهی جالب توجهی انتشار داده که متن آن در زیر ترجمه میشود:

«زودی هر کس بوسیله این بنگاه»
«ازدواج نماید مدت ۵ سال زن و»
«شوهر را ضمین خواهیم نمود که از همدیگر»
«جدا شوند، ما اختلافات جزئی و»
«کل خانمها و آقایانیکه با راهنمائی»
«این بنگاه ازدواج میکنند از بین»
«خواهیم برد!»
«منتظر آگهی بعدی باشید!»

جزر و مد

بزرگترین جزر و مدهای دنیا در خلیج فندی در مشرق کشور کانادا اتفاق می‌افتد. حد متوسط بالا رفتن و پائین آمدن آب در این خلیج ۲۰ فوت در هر شش ساعت است ولی تحت بعضی شرایط آب تا ۵۳ فوت از سطح جزر بالا میآید.

مسافرین آمریکائی

آمریکا - آژانسهای مسافرتی آمریکا آماری انتشار داده طی آن اطلاع داده‌اند که آمریکائیها وقتی بممالک بیگانه مسافرت میکنند اکثرا سه شهر معروف دنیا رم- پاریس و لندن میروند.

در آمار منتشره توضیح داده شده که در ششماهه اول سال جاری ۱۵۵٫۰۰۰ نفر رم- ۱۲۸٫۶۵۸ نفر بپاریس و ۱۰۰٫۱۰۷ نفر بلندن مسافرت کرده‌اند.

چرا محکوم شد؟

یک کارگر معدن موسوم به «ویلیام روبرت رالف» بمناسبت اینکه سگ او بنام «سپوت» یکی از ماهیهای ویرا خورده بود لهذا حیوان را شدت شکنجه کرد و در نتیجه محکوم شد، ویلیام برای اینکه از سگ خود انتقام بکشد پای اورا در روغن داغ و سوزان قرارداد و وقتی ناله سگ بلند شد همسایه‌ها به سراغ وی آمدند و در نتیجه پلیس را خبر کردند.

بهرحال ویلیام بعلت اذیت سگ خود بپرداخت ۳۰ لیره استرلینگ محکوم شد و در ضمن ۲۰ لیره هم مخارج معالجه پای «سپوت» را پرداخت.

در فروشگاههای شرکت تعاونی مصرف ارتش فروش کالا بقیمت ثابت برای عموم آزاد است

آ-۲۰۰۱۰ ۵-۱۰

انتصاب آقای جعفر هاشمی که از جوانان تحصیلکرده و فعال وزارت دارائی هستند بمعاونت اداره حسابداری کل ثبت تبریک عرض می‌نمائیم.

کاظم بامداد - محمدعلی سخائی . محمود سهیلی
حسن شفیعی راد . محمود کاشفی - خواجه‌نوری .

آ-۱۶۰۴۱

تقاضای سازمان مبارزه با تریاک از مردم

از طرف سازمان مستقل منع کشت خشخاش و مبارزه با استعمال و قاچاق مواد افیونی بمنظور مبارزه شدید با افراد و عناصری که اماکن عمومی خصوصی را محل استعمال انواع مواد افیونی قرار میدهند از قاطبه اهالی محترم پایتخت تقاضا میشود هر گونه اطلاعی از این قبیل اشخاص و اماکن استعمال مواد افیونی دارند بدون چشمپوشی مراتب را کتبا یا بوسیله تلفن ۳۹۱۹۷ به آقای رئیس بازرسی سازمان مستقل مبارزه با تریاک اطلاع دهند. ضمنا علاوه می‌شود مامورین تعقیب قاچاق سازمان عمومادارای کارت رسمی بازرسی باعکس میباشند که در موارد لزوم از آنها مطالبه شود.

دبیر کل سازمان منع کشت خشخاش و مبارزه با استعمال و قاچاق مواد افیونی. ۲-۲۰ آ- ۲۱۷۱۰

آ - ۸۱۸۲۴

آگهی مناقصه از طرف پادگان مهرآباد

پادگان مهرآباد در نظر دارد کلیه شیروانیهای اماکن مربوط را باواگذاری آهن سفید و میخ مربوطه و مصالح لازم شروانی نماید علیهذا احتیاج بیک دسته شیروانی کوب دارد اشخاصیکه مایل هستند نسبت نصب و تعمیر و شون کاری شیروانیها اقدام نمایند بادر نظر گرفتن شرایط زیر در راس ساعت ۸ صبح روز ۲۹ مهر ۱۳۳۵ در ستاد پادگان مهرآباد واقع شده در مهرآباد حضور بهمرسانند.

۱ - داوطلبان بایستی باروبت شیروانیها حداکثر تامدت یکماه و نیم از تاریخ شروع قرارداد نسبت نصب شیروانیها اقدام نمایند.

۲- دستمزد پیشنهادی پس از آنکه برنده مشخص گردید در سه مرحله بفاصله ۱۵ روز ابلاغ خواهد شد

۳- برنده مناقصه بایستی برای حسن انجام کار ۵ درصد کل مبلغ را بعنوان حسن انجام کار تامدت یکسال در صندوق دارائی شماره ۴ بعنوان ودیعه بگذارد

۴- اباب، ذهاب دسته کارگران تامدان قزوین تعهد پادگان خواهد بود

فرمانده پادگان مهرآباد سرهنگ ۲ - سوار ناصرعلی پهوان

آ-۱۵۷۸۹ ۳-۳

برای قبول هنرجو در هنرستان بالت

واقع در هنرستان علی موسیقی (خیابان ارفع) از روز دوشنبه ۲۳ مهرماه تا آخر روز یکشنبه ۲۹ مهر از ساعت چهار تا هفت بعد از ظهر نام نویسی میشود.

سن داوطلبان از ۹ سال نباید کمتر باشد.

هنرجویان سال گذشته نیز باید مثل سایرین در روزهای فوق الذکر مراجعه و ثبت نام نمایند

داوطلبان باید باتفاق پدر یا مادر خود برای نام نویسی مراجعه نمایند پس از امتحان هنرجویانی که قبول میشوند باید سه قطعه عکس و یک رونوشت شناسنامه و ورقه صحت مزاج بهنرستان تسلیم نمایند

۲-۳ آ-۲۱۵۴۰

آگهی مناقصه پرکردن بالنهای اکسیژن کارخانه‌های تابعه در سال

شرکت سهامی نساجی ایران (وابسته سازمان برنامه) پرکردن بالنهای اکسیژن واحدهای تابعه خود را برای مدت یکسال بمناقصه میگذارد داوطلبان می‌توانند برای اطلاع از شرائط مناقصه همه روزه (غیر از ایام تعطیل) تا آخر وقت اداری روز پنجشنبه ۱۷ر۸ر۳۵ باداره دفتر شرکت واقع در خیابان فردوسی کوچه سبرک مراجعه نمایند. پیشنهادات واصله در ساعت ده صبح روز شنبه ۱۹ر۸ر۱۳۳۵ در اداره کارپردازی شرکت بازوقرائت خواهد شد.

۲-۲ آ-۲۱۵۹۲ **شرکت سهامی نساجی ایران**

ما تأسیسات کامل کارخانجات سیمان سازی به ظرفیتهای مختلف با کوره‌های دوار یا میله‌ای طرح و تهیه مینمائیم.
و همچنین دستگاههای سنگ خوردکنی و آسیاب برای انواع مواد تهیه وصادر مینمائیم.
ما طی سالیان متمادی تجربیات کافی در این رشته اندوخته و محصولات ما با بهترین مارکهای جهان برابری میکند.

TECHNOEXPORT

برای کسب اطلاعات بیشتر به:
سفارت جمهوری چکسلواکی - وابسته بازرگانی
خیابان تخت جمشید تهران مراجعه فرمائید.

آ - ۲۱۷۷۰

بقلم لیلیان روت
ترجمه یاسر پزشک زاد

-۹-

فصل هفتم

من با «داویدلابوتز» در مدرسه کلارک آشنا شده بودم ولی روابط ما خیلی دور بود. آن موقع من ۱۴ سال داشتم و او ۱۹ ساله بود. ولی در اولین ماههای اقامت در هالیوود وجود او برایم اهمیت پیدا کرد.

یکشب «جوینور» یکی از دوستانم بمن تلفن کرد و پیشنهاد کرد باهم کمی گردش کنیم، در راه بمن گفت:

- فراموش کردم بشما بگویم که یکی از دوستان مدرسه ما در هالیوود شمالی زندگی میکند. اخیرا دچار بعضی گرفتاریها و ناراحتی‌ها بوده است امامیدانم اگر سری باو بزنیم خیلی خوشحال خواهد شد.

وقتی ما وارد اطاق «داوید» شدیم خودش در تختخواب بود. وقتی مرا دید تبسم پرنشاط فریبنده‌ای بر لب آورد و منهم بدون اینکه خودم متوجه باشم باو تبسم کردم.

- هلو لومس! گفت:

- چه اسم عجیبی! هیچکس تاحالا مرا «لومس» صدا نکرده است، داوید گفت!

- لومس مخفف اسم «لیلیومس» است. بعلاوه بشما خیلی خوب میآید. به تندی گفتم!

- اسم من لیلیان است. مادرم همیشه میگوید که بایدبه راحتی باسم واقعیم صدا زنند حتی لیل و لومس را نمی‌پسندد.

تبسمش اطاق را روشن کرد:

- حالا بنشینید و لطفا یکدقیقه بمن اجازه بدهید لباس بپوشم بعد می نشینم راجع بایام تحصیل صحبت میکنیم.

وقتی چند دقیقه بعد وارد سالن شد احساس کردم که «لئو» تنها مرد جذاب روی زمین نیست. داوید خیلی خوش خلق و مهربان بود. قیافه دلنشین جذاب داشت. بعد از ششماه اقامت در «آریزونا» به هالیوود آمده بود و بعنوان معاون کارگردان کار میکرد.

مدتی از «لئو» که خوب میشناخت، و همچنین از مدرسه کلارک صحبت کردیم. گفتم:

- یادم میآید که شما خیلی کناره گیر بودید. یک اتومبیل یا کاردزرگ زرد رنگ داشتید...

طرز لباس پوشیدن اورا بیاد آوردم. آن موقع من خیلی محجوب بودم. جرئت نمیکردم باو نزدیک شوم برای اینکه من ترازمن بود.

- آن موقع خیال داشتید حقوق بخوانید.

حرف مرا تأیید کرد.

- بله و بهمین قصد بدانشگاه سیراکوز وارد شدم. اما حالا اینجا هستم بعد نگاه معنی داری بمن انداخت و اضافه کرد:

- و لحظات دلپذیری را میگذرانم. حاضر نیستم این لذت را با هیچ چیزی در دنیا عوض کنم.

من ابرو ها را بالا بردم. داوید متوجه تعجب من شد و بلافاصله ادامه داد:

- فکر بد نکنید، لومس. من بچشم یک خواهر بشما نگاه میکنم. میدانم نسبت به «لئو» چه احساساتی دارید.

اما من میتوانم فرض کنم که شما خواهر من هستید. میل دارید شما را بسینما ببرم؟

من با اشاره سر جواب مثبت دادم.

- بسیار خوب. خیلی میل دارم فرداشب باهم بسینما برویم. موافقید؟

من با ناراحتی فکر کردم:

«چرا اینقدر تعارف میکنند. بهتر بود این تعارفات را کنار میگذاشت و همانطور که یک پسر جوان با یک دختر صحبت میکند با من حرف میزد.

اما از دوستی او خیلی خوشحال بودم.

در هالیود بهیچ چیز دلخوش نبودم چند شب بعد داوید مرا بتماشای اولین فیلم «جوینور» برد

در سالن تاکسی گفت:

- حالا میخواهند میگوررا بدست شما بدهند که چند کلمه راجع به فیلم جوینور صحبت کنید شما از روی در فیلم «جنون عشق» ظاهر خواهید شد و از شخصیت های مهم هالیوود هستند!

من قصد داشتم در میگو، بگویم خوشبختم که امشب اینجا هستم و فیلم را می‌بینم اما بجای این شروع بصحبت از آن ایام که جوینور مدرسه میرفت کردم و آنقدر حرف زدم که داوید دستم را گرفت و از میگو دور کرد خود را مسخره مردم کرده بودم.

در بازگشت داوید سعی کرد دلداریم بدهد دوباره گفت:

من همان احساساتی را که نسبت بخواهرم دارم بشما هم دارم. واگر خواهرم غصه دار بود اینکار را میکردم!

بعد بوسه سردی از پیشانیم برداشت سخت عصبانی شده بودم. هر قدر او مرا خواهر خودش مینامید ناراحت تر میشدم و فراموش کردن «لئو» برایم آسانتر میشد.

مکاتبات من و «لئو» کم کم قطع میشد ولی داوید را اغلب میدیدم ملاقات با او همیشه آسان نبود. برای اینکه سیستم منفور طبقاتی هالیوود بما اجازه نمیداد زیاد بهم نزدیک شویم.

در استودیو بمن تذکر میدادند که من یک ستاره سینما هستم و شایسته نیست که زیاد با داوید که فقط یک معاون کارگردان است دیده شوم. بهمین دلیل هیچوقت اورا بمجالس مهمانی استودیو که مرا در آنها شرکت داشتم دعوت نمیکردند. درصورتیکه همه آنها میدانستند که من با داوید معاشر هستم داوید این موضوع را زیاد مهم تلقی نمیکرد. همیشه در خارج منتظر میشد که مجلس تمام شود آنوقت باهم گردش میکردیم. اغلب شبها بیکی از کاباره‌های «هالیوود بولوار» میرفتیم در آنجا مشروبات غیر الکلی نمیخوردیم یا گاهی به «رزولت هتل» میرفتیم و میرقصیدیم.

عاقبت یکشب داوید اعتراف کرد:

- من شما چشم یک خواهر نگاه نمیکنم. امامیل ندارم. آدم بیشرفی باشم و بدختری که مورد علاقه دیگری است اظهار علاقه کنم.

من باو اطمینان دادم.

- دوستی من و «لئو» قطع شده است من و او علاقه بیجگانه بهم داشتیم داوید حالا میدانم که این ماجرای تازه با شما واقعیت دارد:

مرا در آغوش فشرد و گفت:

- لومس اگر میدانستی چقدر دوستت دارم! چقدر آرزو دارم بتوانم ترا خوشبخت کنم.

بعد مرا بوسید و همه چیز را فراموش کردم. بنظرم میآمد که فقط وقتی با داوید بودم خودرا بازمی‌یافتم. او مرا آنطور که بودم دوست داشت احتیاجی نداشتم تا ظاهر کنم، احتیاجی بود که اعمال خودرا برایش توجیه کنم، فقط صحبت از این میکرد که مرا خوشبخت کند در صورتیکه دیگران فقط میخواستند معروفم کنند.

حرف ازدواج پیش آمد

قرار گذاشتیم که وقتی من بسن بیست و یکسالگی رسیدم کار سینما را ول کنم ولی تصمیم گرفتیم که تا آنموقع خیلی جدی کار کنیم. هر دو قسمتی از عایدی مان را ذخیره کنیم و بعدم دیگر کنیم.

کاتی خیلی ناراحت شده بود بیش از پیش ملامتم میکرد و اشک ریزان میگفت که داوید شایسته من نیست. هر کس بخواهد مرا وادار به ترک شغلم بکند دوست من نیست.

و در هر حال در سن هیجده سالگی من حق ندارم صحبت از ازدواج بکنم.

و تکرار میکرد که من آینده فوق العاده درخشان در پیش دارم.

- وقتی فکر میکنم که باین جوانی و زیبائی و هنر بخاطر این پسر میخواهی پشت پا بزنی...

بعد دچار حمله عصبی میشد و در میان هایهای گریه میگفت:

- من چشم دیدن این پسر را ندارم اگر قرار باشد هر دم باینجا بیاید یک آپارتمان دیگر اجاره کن من نمیتوانم اینقدر اورا اینجا ببینم

قلبم میخواست پاره شود. کاغذ آروزئی را که کاتی حتی از قبل از تولدم برای من ساخته بود جلوی چشمش درهم میریخت. وحق داشت. من خیلی جوان بودم و موقع آن نبود که ازدواج فکر کنم. اما چطور میتوانستم از تنها کسی که بمن اجازه میداد خودرا آنچنان که بودم احساس کنم و بگردانم نمیدانستم چه کنم. سر دردهائی که موقع نمایش «آرتیستها و مدلها» آزارم میداد دوباره برمن عارض شد. هیچوقت از دستورات کاتی تمرد نکرده بودم.

از فرط ناامیدی خانه عوض کردم در یک آپارتمان دیگر در همان ساختمان منزل گرفتم. اما دو هفته بعد دوباره باکاتی آشتی کردم و بآپارتمان اول برگشتم. صلح و صفای ما موقتی بود. ترس و نگرانی کاتی بر اساس واقعیتی بود که روشن تر از من میدید و آن وخامت حال داوید بود. یک بعد از ظهر تصادفا متوجه این وضع شدم. آنروز حمله شدید سرفه بداوید دست داد و قرشحات سینه‌اش خون آلود بود.

دکتر بعد از اینکه اورا معاینه کرد مرا بکناری کشید:

- شما از ناخوشی او اطلاع دارید؟ این جوان مسلول است و باید مدتی استراحت کند.

من متحیر بر جا ماندم. داوید مریض بود؟ چون مریض بود و بوجود من احتیاج داشت اورا خیلی بیشتر از پیش دوست داشتم.

شب بعد من برای انجام کاری با «پل برن» کارگردان «مترو گلدوین مایر» وعده ملاقات داشتم. نمیتوانستم این وعده ملاقات را پس بخوانم. این یک قانون غیر مدون هالیوود به تاثر بود. در تاثر تمام افکارم متوجه داوید بود. می خواستم در کنار بسترش باشم و از او پرستاری کنم. ناگهان احساس غریبی کردم. مثل اینکه عده بیشماری مورچه روی بدنم راه میرفتند. در صندلی راحتی بخود می‌پیچیدم. و قدرت کنترل خودرا نداشتم. (بعدها فهمیدم که نگرانی در من عوارض جسمانی مختلفی بوجود میآورد.) آقای «برن» ناراحتم را بروی خود نیاورد. عاقبت این حمله آرام گرفت. وقتی مرا بخانه‌ام برمی گرداند گفت:

در این موقع که زندگی هنری را شروع میکنید باید نکته‌ای را بشما بگویم دخترجان. شما آینده درخشانی در مقابل دارید. شرط آنکه بمردی که متناسب با شما نیست برخورد کنید. شما اصحاب فوق العاده حساسی دارید لیلیان مردی که برای شما ساخته شده باشد شمارا بمنتهای خواری خواهد رساند و مردی که باشما جور باشد شمارا پیش خواهد برد،

بدلبود به نصیحت او توجه میکردم.

***

از آن ببعد من و داوید دوبار جدا شدنی شده بودیم. عصر یکی از روزها نه شده بود و هنوز صحنه مورد پسند کارگردان قرار نگرفته بود. داوید از ساعت شش منتظر من بود. در نظر مدیر تهیه من مرتکب خطای عظیمی شدم. وانمود کردم که صحنه مورد پسند کارگردان قرار گرفته و اجازه داده است بروم. از استودیو خارج شدم.

آنچه خبرنگاران ما از شهرستانها گزارش داده اند

وزیر فرهنگ از اداره فرهنگ و مدارس قزوین دیدن کرد

وی هنگام بازدید دبیرستان حرفه‌ای قزوین اظهار داشت :

در سابق فارغ التحصیلان دبیرستانها سربار جامعه بودند

وزیر فرهنگ اولین کلنگ ساختمان درمانگاه را بزمین زد

ساعت ۹ صبح پریروز آقای دکتر مهران وزیر فرهنگ باتفاق آقایان مزینی مدیر کل فرهنگ ومشکوة مدیر کل اوقاف بمنظور سرکشی و بازدید از اداره فرهنگ ومدارس وارد قزوین شدند.

آقای وزیر فرهنگ و همراهان بلافاصله پس از ورود بقزوین از اداره فرهنگ ودبیرستان محمدرضاشاه بازدید کردند ونسبت برفع نقائص کار دستوراتی صادر نمودند .

بعد از ظهر همان روز نیز آقای مهران وهمراهان از دبستانهای شهیدی و مرزبان بازدید کردند وسپس بدبیرستان حرفه‌ای شهر رفتند در داخل دبیرستان عموم اولیاء اطفال حضور داشتند واز وزیر فرهنگ بگرمی استقبال کردند.

آقای مهران پس از بازدید دبیرستان حرفه‌ای و کلاسهای مختلف آن خطاب بدانش آموزان واولیاء اطفال اظهار داشتند که در سابق دانش آموزان فارغ التحصیل دبیرستانها سربار جامعه بودند اما از این ببعد کسانی که در این گونه دبیرستانها تحصیل میکنند با حرفه‌های مختلفی که خود انتخاب و فرا گرفته‌اند دراجتماع شروع بکار کرده واز ثمره تحصیل خود استفاده میکنند. آقای مهران درخاتمه بیانات خود از معتمدین محل واولیاء اطفال تقاضا کردند که در ایجاد کلاس های اکابر ومبارزه بابیسوادی که مورد توجه خاص ملوکانه است کوشش ومجاهدت لازم را بعمل آورند.

آقای فرماندار از هدایت وراهنمائی آقای وزیر فرهنگ تشکر نمود وبارهای اقداماتیکه تاکنون برای مبارزه با بی سوادی در شهرستان قزوین صورت گرفته شمه‌ای بیان داشت واز آقای وزیر فرهنگ تقاضا کرد که چون فرهنگ قزوین فاقد درمانگاهی برای معالجه محصلین بیمار میباشد موافقت کردند که درمانگاهی برای فرهنگ تاسیس شود.

آقای مهران بااین پیشنهاد موافقت نمود وبلافاصله محل زمینی واقع در میدان صالح که از طرف شهرداری برای ایجاد درمانگاه در نظر گرفته شده بود رفتند.

درمحل مذکور آقای مشکوة مدیر کل اوقاف تعهد کرد که بمنظور کمک بساختمان این درمانگاه از محل عواید اوقاف مبلغ دویست هزار ریال پرداخت نماید و آقای وزیر فرهنگ نیز وعده دادند که از طرف وزارت فرهنگ دو دستگاه مخصوص معالجه تراخم و کچلی برای این درمانگاه خریداری شود و سپس اولین کلنگ ساختمان درمانگاه فرهنگ قزوین بنام اعلیحضرت همایونی بوسیله آقای وزیر فرهنگ برزمین زده شد.

از خواربار هم عوارض میگیرند

تا کنون خواربار مصرفی اهالی از پرداخت عوارض معاف بود اما اخیرا بتصویب ودستور شهرداری از خواربار یکه و بشهر وارد میشود عوارض سنگینی در یافت میگردد این اقدام موجب گرانی عجیبی شده واغلب کاسبان بااستفاده از این موقعیت وبه بهانه عوارض مزبور قیمت اجناس خود را افزایش داده‌اند.

مقام شایسته‌ای که استان مازندران بدست آورده است

خبرنگارما در بابل مینویسد : نیکوکاران استان مازندران با کمک‌های بی شائبه‌ایکه باپرداخت اعانه بسیل زدگان نمودند مقام شایسته‌ای درمیان استانهای کشور بدست آوردند.

مجموع کمکهای اهدائی که تاکنون توسط فرمانداری بابل بشیر و خورشید سرخ حواله گردیده است قریب بسیصد هزار ریال میباشد وبا تعهداتی که جمع کثیری از اهالی ومالکین وتجار عمده نموده‌اند امیدمیرود که بزودی مبالغ قابل ملاحظه جمع آوری شود.

از شدت بیکاری دسته دسته مهاجرت میکنند

شهریکه در گذشته مرکز کار وفعالیت بود امروز مردمش راه دیار غربت را پیش گرفته‌اند

بوشهر که روزی یکی از بنادر آباد ومرکز کار وفعالیت کشور بود وهر کس از هر کجا درمانده میشد برای یافتن کار باین بندر پرجنب وجوش میآمد اینک بوضعی افتاده است که هر روز عده زیادی از سکنه فعالی آن بعلت نداشتن کار وکاسبی راه دیار غربت پیش میگیرند و برای پیدا کردن کاری که بتوانند مخارج خود وخانواده شانرا تامین کنند

باقبول تشریفات وتحمل وضع ناگواری به بنادر وشهرهای عرب نشین خلیج فارس مهاجرت میکنند، شایسته است اولیاء محترم دولت توجه سریعی باین امر نموده وبا ایجاد وسائل کار وبرنامه‌های عمرانی از مسافرت ومهاجرت اتباع ایرانی وکارگران ومردم زحمتکش بنادر جنوب که درحقیقت نیروی فعاله کشور بشمار میروند جلو گیری کنند و وسائلی برانگیزند که برای آنها کار فراهم شود تابتوانند حداقل هزینه زندگی خود را تامین نمایند وبرای لقمه نانی ناچار به مهاجرت نشوند.

ظرف ۴۸ ساعت ۱۸۵ راس گوسفند از بیماری شاربن تلف شدند

بیماری «شاربن» از دامها بمردم سرایت کرده

چند روزیست ناگهان بیماری «شاربن» بین احشام قریه «برار» شوبع یافته وظرف مدت کوتاهی تعداد زیادی گاو وگوسفند را مبتلا نمود بطوریکه درمدت ۴۸ ساعت ۱۸۵ راس گوسفند زارعین واهالی این قریه تلف شدند .

اداره دامپزشکی چالوس بمحض اطلاع از شیوع این بیماری دسته مجهزی باکلیه وسائل وداروهای لازم بمحل اعزام داشت وهیئت اعزامی باسرعت شایسته وقابل تقدیری از سرایت این بیماری بدامهای سالم جلوگیری نمودند . اما در همین موقع که دامداران از جلوگیری وشیوع این بیماری شادی میکردند ناگهان سروکله این بیماری بین اهالی قریه مزبور ظاهر شد چنانکه در چند روز اخیر قریب بده نفر باین مرض مبتلی گردیده اند .

اینک اهالی انتظار دارند که هرچه زودتر با اعزام طبیب وداروهای لازم از شیوع وتلفات این بیماری خطرناک که بین اهالی قریه «برار» رسوخ یافته جلوگیری شود .

مردم تقاضای تاسیس دبیرستان داشتند

ولی تنها دبستان محل را هم تعطیل کردند

بطوریکه خبرنگارما از لطف آباد گزارش میدهد :

چندی است که اهالی لطف آباد از اداره فرهنگ تقاضا می کنند که باتاسیس دبیرستانی سرگردانی اطفالشان خاتمه دهد.

امانه تنها اقدامی برای انجام این خواسته صورت نگرفته بلکه اخیرا معلمه‌های دبستان دخترانه لطف آباد را هم به «درگز» انتقال داده‌اند وبجای آنها هم کسی نیامده است .

اکنون اغلب کلاسهای این دبستان بدون آموزگار است واهالی بخصوص اولیای اطفال از اینوضع ناراضی میباشند.

یک نوع بیماری تب آور بین مردم شیوع یافته

خبرنگارما از بوشهر اطلاع میدهد:

متجاوز از سه سال است که علیه پشه ومگس این شهر هیچگونه مبارزه وسمپاشی نشده واخیرا در بین اهالی یکنوع بیماری تب دار شیوع یافته است باتوجه باینکه این شهر درمجاورت خلیج واقع شده وباطلاقهائی در کوشه و کنار آن یافت میشود که طبعا تولیدپشه مینماید . شایسته است اولیاء محترم بهداری برای مبارزه بااین حشرات و جلوگیری از بیماری اهالی اقدام سریعی بنمایند .

خلاصه خبرهای شهرستانها

بریز ـ آقای موسوی رئیس اداره ثبت اسناد واملاک آذربایجان برای سرکشی بامور ادارات ثبت شهرستانهای رضائیه ومراغه عزیمت نمود و آقای رفیع دادستان استان طبق حکم تلگرافی بمرکز منتقل گردید.

دامغان ـ اهالی تقاضا دارند که دستگاه فرسوده تلفن فعلی بدستگاه جدید ومجهز تبدیل شود که رفع نیازمندی عمومی را بنماید

مراغه ـ جمع آوری اسلحه بوسیله آقای سرهنگ جزایری فرمانده پادگان آغاز گردیده است.

نطنز ـ آقای خلود رئیس فرهنگ کاشان که برای سرکشی حوزه فرهنگی بنطنز آمده بود دستور افتتاح کلاس پنجم دبیرستان پسرانه و کلاس اول دبیرستان دخترانه دادند

علمده ـ آقای وزیر بهداری هنگام عزیمت وشرکت در کنفرانس رامسر بعلمده وارد وازساختمان جدید بهداری بازدید کردند وآقای سرهنگ اژدری فرمانده هنگ مازندران نیز که بمنظور رسیدگی بشکایت آقای مدیر پست و تلگراف بعلمده آمده بود بچالوس عزیمت نمود

جهرم ـ امتحانات ششم ابتدائی خاتمه یافت واز ۱۸۴ نفر دانش آموز ۵۶ نفر قبول وبقیه مردود شدند

بارفروش ـ آقای دادفر نماینده مجلس شورای ملی باتفاق آقای سرهنگ صدرائی که بازرگان وارد شده بودند پس از بازدید قسمتهای مختلف کمرک وگردان مرزی بماکو مراجعت کردند.

ساری ـ آقای احمد دورود بشکاردارائی مازندران چند روز قبل برای شرکت در کنگره بیشکاران دارائی بطهران عزیمت کرد

اضافه حقوق کارگران پرداخت شد

خبرنگارما از شیرگاه مینویسد :

تاکنون اضافه حقوق سال ۳۳ کارگران کارخانجات شیرگاه پرداخت نشده بود ولی بر اثر مساعی آقای مهندس فرزانه رئیس کارخانجات شیرگاه اضافه حقوق کارگران پرداخت شده ورضایت عموم کارگران فراهم گردید .

یک نوع بیماری تب آور بین مردم شیوع یافته

خبرنگارما از بوشهر اطلاع میدهد:

متجاوز از سه سال است که علیه پشه ومگس این شهر هیچگونه مبارزه وسمپاشی نشده واخیرا در بین اهالی یکنوع بیماری تب دار شیوع یافته است باتوجه باینکه این شهر درمجاورت خلیج واقع شده وباطلاقهائی در کوشه و کنار آن یافت میشود که طبعا تولیدپشه مینماید . شایسته است اولیاء محترم بهداری برای مبارزه بااین حشرات و جلوگیری از بیماری اهالی اقدام سریعی بنمایند .

مقدمات سرشماری

بطوریکه خبرنگارما از طالقان گزارش میدهد:

آقایان نیکخو رئیس سرشماری منطقه حومه وهاتفی رئیس اداره آمار شهرستان کرج پس از مذاکره وراهنمائیهای لازم بمسئولین آمار وتهیه مقدمات تاسیس کلاسی بمنظور تعلیم حوه سرشماری بکارمندان آمار ، بصوب کرج حرکت کردند .

برای لوله کشی واسفالت

بطوریکه خبرنگار ما از فیروزکوه گزارش میدهد: اخیرا دسته نقشه برداری شرکت «کوکس» مشاور فنی سازمان برنامه برای نقشه برداری ومطالعه در امر لوله کشی و شهرسازی و اسفالت خیابانها بفیروزکوه وارد شده ومشغول کار میباشد.

مسابقات تشویقی وزنه برداری انجام شد

خبرنگار ما از مشهد مینویسد: مسابقات وزنه برداری تشویقی خراسان درسالن ورزشگاه مهران انجام گرفت دروزن اول آقایان جاهدی ـ اصغرزاده موسوی ودروزن دوم آقایان زرینی بارکورد ۳۲۷٫۵ کیلوگرم ـ کشمشی و غفوریان ودروزن سوم آقایان سزاوار ـ کرمانشاهی و نازدار و در وزن چهارم آقایان رضائی ـ سیم کش و رجب زاده بترتیب اول و دوم و سوم و در سنگین وزن آقای رضوی رتبه اول را بدست آوردند و در پایان مسابقه جوائز قهرمانان اعطاء شد وبه آقای زرینی که رکورد جالبی بدست آورده بود جایزه شایانی اعطاء گردید.

درعکس بالا آقای زرینی هنگام رکورد گیری دیده میشود

حقوق کارگران بندر ترمیم وپرداخت شد

چندی قبل بدستور اداره کل بنادر و کشتیرانی مقداری از حقوق ناچیز کارگران جزء کسر شد واین امر موجب ناراحتی کارگران گردید ولی اخیرا که آقای وزیر راه بهندر پهلوی آمد بنا به پیشنهاد آقای مهاجر رئیس بندر با پرداخت حقوق کارگران بندر بمیزان قبل از تقلیل موافقت کردند وبلافاصله دستور تنظیم وپرداخت حقوق آنها صادر شد .

این اقدام آقای وزیر راه موجبات دلگرمی ورضایت عموم کارگران را فراهم نموده واینک با کوشش وفعالیت بیشتری مشغول کار شده‌اند .

مقداری لوازم زندگی ولباس بین سیل زدگان تقسیم شد

وهفتاد تن گندم بین اهالی سیل زده نقاط مختلف توزیع گردید

ازطرف جمعیت شیروخورشید سرخ هیئتی بدهستان «شورو» عزیمت نمود و مقداری اشیاء و لوازم زندگی، ولباس بین سیل زدگان قریه مزبور تقسیم کرد، ضمناً تعداد پانزده قنات از ۱۹ رشته قنات این دهکده که بر اثر سیل خراب شده بود تعیین گردیده و آقای مدیر عامل جمعیت شیر و خورشید برای بازدید قنوات سایر نقاط آسیب دیده عزیمت نمود همچنین تاکنون هفتاد تن از سهمیه گندمی که برای کمک بآسیب دیدگان بلوچستان منظور شده بزاهدان رسیده ووسیله جمعیت شیروخورشید سرخ مابین اهالی سیل زده نقاط مختلف توزیع شده است وجمعیت منتظر وصول مابقی گندم اهدائی میباشند.

دبستان دخترانه وپسرانه از یکدیگر مجزا شدند

ودبستان دخترانه طی مراسمی افتتاح شد

خبرنگارما در کهریزک مینویسد بر اثر مساعی کارخانه قند کهریزک وموافقت فرهنگ شهرری دبستان کهریزک که تاکنون مختلط بود دانش آموزان پسر ودختر در یک محل تحصیل میکردند از یکدیگر مجزا گردید باین مناسبت بدعوت مدیره دبستان مجلس جشنی باحضور رئیس فرهنگ شهرری واولیاء دانش آموزان تشکیل شد و دبستان دخترانه کهریزک افتتاح گردید .

رئیس آگاهی بندرشاه

خبر انتصاب آقای محمدقاسم سکاکی رئیس اداره آگاهی بندرشاه در شماره ۹۱۳۵ اشتباها بنام بندرگز چاپ شده بود بنوبه تصحیح میگردد .

حقوق شهریور را هنوز نپرداخته‌اند

بطوریکه خبرنگارما از بوکان گزارش میدهد :

با اینکه مهر ماه نزدیک باتمام است هنوز حقوق شهریور ماه کارمندان فرهنگ پرداخت نشده است ومعلمین از این لحاظ سخت در مضیقه هستند

وسیله مجانی بلای جانش شد

«یدالله» یکی از اهالی قریه «می آباد» که چند روزیست برای انجام کاری بملایر آمده بود پس از اتمام کارش بکنار جاده آمد تا با استفاده از یک وسیله نقلیه مفت ومجانی بصوب ده حرکت کند

بهمین منظور پشت اولین اتوبوسی که از شهر خارج شد سوار گردید و به طرف ده براه افتاد .

اما زودی بر اثر تکانهای متوالی ماشین دستش خسته شد ودچار سرگیجه گردید ودر نتیجه ناگهان بکناری پرتاب شد

عابر بن بدالله را به بیمارستان شهر انتقال دادند اما تاکنون بر اثر خونریزی زیاد در حال بیهوشی است وامیدی به بهبودی وی نمیرود

بعلت خرابی سقف کلاسها مدارس تعطیل شده است

ودهای از محصلین بلاتکلیف وسرگردانند

خبرنگارما از فیروزکوه مینویسد :

دستانهای دولتی مسعودی و«جلیزجند» بعلت خرابی سقف اطاقهای کلاس تعطیل شده است ودانش آموزان سرگردان وامر تحصیل آنها بکلی مختل گردیده اهالی واولیاء اطفال تقاضا دارند اولیاء اداره فرهنگ هرچه زودتر اقدام موثری در تعمیر دبستانهای مزبور بنمایند که بیش از این محصلین مدارس سرگردان وبلاتکلیف نباشند چون اگر مدتی بهمین میوال بگذرد یکسال از عمر اطفال مردم بی جهت بهدر رفته است .

وزیر فرهنگ از شیروخورشید مجلس جشنی برپا شد

آقایان استاندار وفرمانده لشکر وجمعی از مدعوین باتفاق بانوان خود درمجلس جشن شرکت داشتند

خبرنگارما در تبریز اطلاع میدهد : بمناسبت روز مخصوص جمعیت شیروخورشید سرخ مجلس جشنی باحضور آقایان زند استاندار ، تیمسار سرتیپ پیروز نیا ، فرمانده لشکر تبریز وروحانی فرماندار وجمع کثیری از روسای ادارات ومعاریف شهر درسالن شهرداری برگزار گردید.

دراین جشن ضمن ایراد سخنرانیهای مفیدی پیرامون اقدامات خیرخواهانه جمعیت، پذیرائی مفصلی از مدعوین بعمل آمد. وعواید حاصله از فروش بلیطهای جشن بنفع جمعیت شیروخورشید محسوب گردید .

۱۵۷ ـ سوی شرق

سکوت کردم اونیز مدتی ساکت ماند. از قیافه‌اش معلوم بود که در قیافش طوفانی برپا شده واساس وجودش را تکان میدهد بالاخره سر برداشت وبانگاهی که اندوه فراوان درآن خوانده میشد بمن نگریست و گفت:

ـ ولی مراجعت شما باروپا بوسیله هواپیما از لحاظ تهیه گذرنامه وانجام تشریفات لازمه چندان آسان نیست.

فهمیدم که باهمه ادعا های خودش میخواهد مانع عزیمت من شود . بهمین جهت بالتعجب گفتم :

ـ ولی مگر نقشه ما این نبود که از دست راجه فرار کنیم ؟ برای این منظور مگر نمیبایست هندوستان را ترک گوئیم؟

سیگاری آتش زد و بلحنی که بطور محسوس تغییر کرده و خشک و جدی شده بود گفت :

ـ راست است، نقشه ما فرار از هندوستان بود ،اما این نقشه درصورتی قابل اجرا خواهد بود که شما زن قانونی من بشوید .وقتی که ما رسما زن وشوهر باشیم ،هیچ قانون و هیچ قدرتی نمیتواند مانع خروج جمان از این کشور بشود . تصمیم من این بود که مسافرت خودمان را بطرف مغرب ادامه بدهیم و در کراچی ازدواج کنیم واز همان جا بوسیله کشتی عازم اروپا یا هرجای دیگر که شما مایل باشید بشویم. اما حالا....

باتعجب جمله‌اش را قطع کردم و گفتم.

ـ حالا هم همین نقشه را میتوانیم اجرا کنیم. منتهی فقط یک قسمت آن مسکوت خواهد ماند یعنی من وشما ازدواج نخواهیم کرد، اما چه مانعی دارد که باهم باروپا مسافرت کنیم!

خندید ونگاهی محزون بمن انداخت و گفت:

ـ مارتین، متاسفانه شما در این مورد بی انصافی میکنید وقتی که صریحا میگوئید مرا دوست ندارید من بچه امید بدنبال شما راه بیفتم وباروپا بیایم تا اگر بمن علاقه داشتید وحاضر بودید باهم ازدواج کنیم، البته من پشت پا بهمه چیز میزدم وتا آخر دنیا هم بدنبالتان می آمدم، اما تصدیق کنید که حالا آمدنم جنون محض است.

نفس محکمی بسیگارش زد وآنرا نیمه تمام در زودخانه ها کرد. بعد حرکتی بخود داد وگفت :

ـ برویم . دیگر ماندن ما در اینجا بی نتیجه است . من تا بحال عاشق شما بودم، بخاطر عشق بوظیفه اینکه از طرف لینعمتم بعهده‌ام گذاشته شده بود ، پشت پا میزدم ودر واقع براجه خیانت میکردم . اما از این پس یک مامور وظیفه‌شناس ، یک زندانبان خشک ، مقرراتی خواهم بود و امانتی را که بدستم سپرده‌اند ، همانطور یکه تحویل گرفته‌ام تحویل خواهم داد .

خنده‌ای از غلق کرد و گفتم :

ـ پس چرا مدعی بودید که من هرجوابی بدهم، تسلیم خواهید بود ؟ دیدید که شما هم در تشخیص عشق خود اشتباه میکردید ؟ دیدید که وقتی پای فداکاری پیش آمد خود را کنار کشیدید ؟

باخونسردی شانه بالا انداخت . گفت .

ـ من آنقدر دیوانه وخیالپرست نیستم که بخاطر زنی که دوستم ندارد فداکاری کنم . برای کسی میمیرم که برایم تب کند .

صفحه مرموز

۴۳۰. بقلم : ماکس کاتو

ـ نه! نه!

سپس دورشد تادسته‌ای خودرا بابارچه‌ای پاك کند. روزا بملایمت گفت.

ـ تینو، دوست من، مثل اینکه مغز تو تکان خورده است.

سارا فریادزد :

ـ من نمی‌ایم

ـ کمی فکر کن. اگر میك میخواهد شمشیر جنگ را غلاف کند چرا میخواهی این امکان را باو ندهی؟

سارا بتندی گفت

ـ از میك دیگر صحبت نکن. من حاضر نیستم با این غول بر سر یك میز بنشینم.

ـ او خود بمن گفت که ترا دعوت کنم

ـ مرا ؟

ـ راست میگویم. او گفت تو نزسارا را از طرف من دعوت کن

سارا چشمش را بزیر افکند و در افکاری تاریك غوطه‌ور گردید. تینو گفت:

ـ سارا، همه اینها را فراموش کن. درهرحال من باو گفته‌ام که تو نخواهی آمد.

سپس از جای برخاست که برود. سارا گفت:

ـ نه، صبر کن،

دختر جوان بچشمان او نگاه میکرد. گوئی میخواست در چهره او صحبتی با قدرتی پیدا کند که بتواند تصمیم خودرا درست بگیرد.

مثل اینکه نومید شده بود زیرا لبخندی از روی اجبار زد و با خشونت گفت:

ـ بسیار خوب. باو بگو که من خواهم آمد

هنگامیکه تینو ماجرا را برای میك تعریف کرد مرد ایرلندی بلبخندی اکتفاء نمود.

فصل پنجم

همینکه نمایش بپایان رسید تینو و میك لباسهای خودرا تغییر دادند و در کنار یکی از کامیونها منتظر سارا و روزا شدند. لباسهای روزا که از پارچه‌های رنگارنگ شرقی بود سخت بچشم میخورد. روبائیکه با آن موهای سیاهش را بسته بود قیافه‌ای شبیه ملکه‌های روم شرقی باو داده بود. این گردش برایش یك جشن حقیقی بود.

سارا مانتوی سبکش را با بیقیدی روی دوشش انداخته بود و موهای ابریشمینش درهم بنظر میرسد. در کنار روزا سیار جوان وجدی مینمود. سارا چشمش را بطرف میك بلند نکرد. ودرحالیکه تینو باو کمك میکرد از کامیون بالا رود روزا بین او و میك نشست و سارا در کنار تینو نزدیك در جای گرفت. تینو اتومبیل را میراند.

هربار که چشم میك به تینو میافتاد لبخندی میزد و رویش را برمیگرداند. گاهی راهی را که باید پیش بگیرند باو نشان میداد. پس از یکربع ساعت به مارسی رسیدند میك کامیون را در برابر کافه‌ای سر راه متوقف میکرد و به عنوان پیدا کردن یك کافه مناسب با دیگران پیاده میشد و در بار کافه خود و میهمانانش جامی چند مینوشیدند هنگامیکه میك بکافه مورد پسند خود رسید همه تقریبا مست بودند. در آنجا میك دستور داد شامپانی آوردند. سارا جایش طوری بود که روبروی میك قرار گرفته بود. در چشمان یکدیگر نگاه میکردند و معلوم بود که اضطراب شدیدی بر وجود سارا مستولی است.

میك طبق معمول لبخند تمسخر آمیزش را بر لب داشت. حال دیگر سرش گرم شده بود. داستانهای زندگی گذشته خود را با شیرینی تعریف میکرد.

تینو اغلب تنها به حرفهای میك گوش داده بود ولی هرگز او را تا این حد پرحرف نیافته بود. مرد ایرلندی در تمام سیرکهای اروپا کار کرده بود. و حوادث زندگیش را بامهارت یك نویسنده زبردست تشریح مینمود. روزا غرق در لذت و خوشحالی بود. آیا میك اینها را راست میگفت ؟ چگونه ممکن بود کسی این نکته را بفهمد.

ولی درهرحال اگر منظور نظر یك انسان این باشد که چندروز برا که روی زمین میگذراند باخوشی و لذت بگذراند میك قطعا بهدف خود رسیده بود. کشورهای بسیاری را دیده بود در آمریکا سراسر ایالات متحده را درحالیکه در زیر واگون قطارها خود را مخفی میکرد زیر پا گذاشته بود. بعدا او را مدتی بجرم ولگردی بزندان انداخته بودند. میگفت «یکی از شاهان کشورهای بالکان که از نمایشهای من خوشش آمده بود مدالی بمن اعطا کرد که آنرا فروختم و غذای سیری خوردم افسوس قیمت آن بیش از قیمت یك وعده غذا نبود»

میك حسادتها و خشمها و بدبختی‌ها و دردهای مردم ولگردرا شناخته بود و همچنین لذتهای این زندگی را نیز دریافته بود.

آری مرد ایرلندی میزبان خوبی بود که مصاحبتش هرساعتی را که باو میگذراندند فراموش نشدنی میساخت میك چنان بلند صحبت میکرد که اطرافیان آنها سخنانش را میشنیدند و بقهقهه میخندیدند: دو نفر از زنانیکه در آن جا کار میکردند و لباس شب پوشیده بودند بر سر میز آنان آمدند و آنها نیز از شنیدن داستانهائیکه میك تعریف میکرد لذت میبردند. سارا خوشحال بنظر میرسید خوشحالی و وضع روحی میك که برای تینو بیسابقه بود وی را متعجب نموده بود.

سبزیها و میوه های شفابخش

نویسنده : لئونس کارلیه — مترجم : مهدی نراقی

-۱۲۲-

شیرهٔ درخت مو و آب انگور چه فوائدی دارد؟

برای رفع خشکی پوست صورت، باید دانه های سبز انگور را که هنوز نرسیده و غوره است با مقداری زاج و نمك که کرد شده است در کاغذ گوگردی (Papier Sulfurisé) بریزند و آنرا در خاکستر داغ آتش بگذارید تا بپزد.

بعد از اینکه پخت آنرا فشار دهید و آب آنرا بگیرید و با محلولی که باین وسیله بدست میآورید مدت چندین روز هنگام صبح و شب صورت خودتان را بشوئید باین ترتیب بعد از چندی بکلی خشکی صورت شما برطرف خواهد گردید.

☼ ✻ ☼

برای معالجه دمل و کبرك و انواع آبسه‌هائی چرکی باید خاکستر چوب مو را در آب ریخت و یکساعت آنرا روی آتش ملایمی گذاشت تا بجوشد سپس آنرا صاف کرده و کمپرس کرد.

☼ ✻ ☼

هنگام بهار وقتی شاخه‌های زیادی درخت مو را میزنند از مقطع آن مایعی بیرنگ، بی‌بو و بی‌طعم خارج میشود که معروف به «اشك مو» میباشد.

این مایع را شکل محلول برای معالجهٔ چشم درد و بصورت کمپرس برای التیام انواع زخمها بکار میبرند.

اگر یك گیلاس اشك مو را بکسیکه در اثر افراط در نوشابه خواری مست شده است بنوشانند فوراً مستی او برطرف میگردد.

کسانیکه سنگ کلیه و یا سنگ مثانه دارند اگر هر روز صبح ناشتا یك قاشق قهوه‌خوری اشك مو را بخورند سنگ کلیه و یا مثانه آنها برطرف خواهد شد.

آب آنگور نوعی شیر نباتی است که ترکیب مواد غذائی آن یکسان با مواد غذائی شیر زن است هضم آن آسان و جذب آن در بدن کامل است.

پروفسور هرپن pr. Herpin

آگهی مناقصه خرید چوب تونلی

شرکت سهامی کل معادن و ذوب فلزات ایران مقدار بیست هزار و پانصد اصله چوب تونلی مورد نیاز سال ۱۳۳۶ معدن ذغال البکارا از طریق مناقصه خریداری مینماید. داوطلبین شرکت در مناقصه میتوانند برای دریافت برگ شرائط و مشخصات و کسب اطلاعات همه روزه در ساعات کار اداری و حداکثر تا آخر وقت روز ۲۹ر۸ر۳۵ که آخرین روز قبول پیشنهادات است بدفتر قسمت بازرگانی شرکت واقع در خیابان دانشکده (پشت پمپ بنزین بهارستان) یا دفتر معدن مراجعه فرمایند.

شرکت سهامی کل معادن و ذوب فلزات ایران

۲ـ۲ آ ـ ۲۰۶۷۲

شرکت گیتی نورد

که همیشه در راه خدمت بمسافرین و بازرگانان محترم پیشقدم بوده و در نقاط مختلف کشور سرویس منظم دائر نموده اکنون هم بمنظور آسایش مسافرین محترم سرویس منظمی بین اصفهان ـ اهواز ـ آبادان دائر نموده و از بیست و دوم اردیبهشت جاری شروع و همه روزه عصر حرکت مینماید عموم مسافرین و بازرگانان محترم میتوانند از این موقعیت استفاده نموده و برای تهیه بلیط و حمل کالا بدفتر کمپانی بورد اصفهان و در آبادان و اهواز بنمایندگی شرکت مراجعه فرمایند.

آ ـ ۳۹۶۴ ـ۳ـ

دقت فرمائید

نمایندگی کارخانجات خارجی در ایران حاضر است هر مقدار الکتروت جوشکاری بهر اندازه را در سریعترین وقت و ارزانترین قیمت تحویل خرمشهر باشرایط سهل تحویل نماید بتلفن ۳۱۷۰۳ مراجعه شود

آ ـ ۲۱۸۱۶ اکبی مصور

آ ـ ۲۱۷۶۸

آگهی بنگاه اصلاح امور اجتماعی

از آقایانیکه در تعقیب آگهی ۴۹۴۲ـ۲۵ر۶ر۳۵ سابق این بنگاه راجع باستخدام کارشناس عمران دهات تقاضانامه داده‌اند و در تهران و حومه اقامت دارند دعوت میشود که جهت اطلاع از ترتیب و روش انتخاب کارشناس و همچنین موقعی که برای مصاحبه با داوطلبان تعیین گردیده است منتهی تا آخر وقت اداری روز شنبه ۲۸ مهر ۱۳۳۵ باداره کارگزینی بنگاه واقع در خیابان بهلوی ـ کوچه نکوئی تشریف بیاورند.

بنگاه اصلاح امور اجتماعی و عمران دهات

آ ـ ۲۱۸۴۲ ۲ـ۱

آگهی مزایده

شرکت سهامی بیمه ایران توتونهای سوخته بازیافتی از حریق انبار دخانیات واقع در انتهای خیابان ری (انبار غله) راجع صدور بخارج از کشور برطبق مزایده کتبی بفروش میرساند

۱ـ توتونهای مزبور بایستی پس از خرید بوسیله خریدار بخارج از کشور صادر شود و مصرف داخلی آن جز جهت سوخت و یا مصارف صنعتی و کشاورزی ممنوعست.

۲ـ شرکت کنندگان در مزایده میتوانند تا تاریخ ۲۵ مهرماه توتون های سوخته و نیم سوخته را در محل انبار دخانیات ملاحظه نمایند

۳ ـ پیشنهاد دهندگان بایستی پیشنهادات خودرا تا آخر وقت اداری روز ۲۵ مهرماه در پاکات لاك و مهر شده که در روی پاکت جمله مربوط بمزایده دخانیات نوشته باشد بدفتر شرکت سهامی بیمه ایران تسلیم و رسید دریافت دارند

۴ ـ پیشنهاد دهندگان بایستی مبلغ سی هزار ریال بعنوان سپرده بصندوق شرکت سهامی بیمه ایران تسلیم و رسید دریافت شده را ضمیمه پیشنهاد خود نمایند. (چك ضمیمه پیشنهاد قبول نخواهد شد)

۵ ـ پیشنهادات واصله در ساعت ۸ صبح روز ۲۶ مهرماه در حضور کمسیون در شرکت سهامی بیمه ایران بازشده و پیشنهادات مبهم و مشروط ترتیب اثر داده نخواهد شد.

۶ـ حضور پیشنهاد دهندگان در کمیسیون آزاد خواهد بود

۷ـ حقوق و عوارض گمرکی برای صدور بخارج و هر نوع مخارجی که تعلق بگیرد بعهده خریدار خواهد بود

۸ ـ درصورتیکه خریدار ظرف دو ماه از صدور توتونهای سوخته و بادر صورتیکه جهت سوخت و مصارف صنعتی خریداری نموده است از تحویل آن خودداری نمود سپرده ایشان بنفع شرکت سهامی بیمه ایران ضبط خواهد شد.

۹ ـ شرکت سهامی بیمه ایران در رد و قبول یك یا کلیه پیشنهادات مختار است.

شرکت سهامی بیمه ایران

آ ـ ۲۱۵۴۶ ۲ـ۲

فروشگاه کیمیا خیابان فردوسی روبروی سفارت انگلیس ـ فروشگاه مظفری چهارراه لاله‌زار ـ فروشگاه جنرال الکتریك خیابان اسلامبول چهارراه لاله‌زار ـ رادیو نپتون خیابان نادری چهارراه قوام‌السلطنه ـ رادیو تهران خیابان نادری روبروی بیمارستان شوروی ـ فروشگاه علوی شاهرضا سرپیچ شمیران ـ فروشگاه عادل شاهرضا روبروی خیابان ایرانشهر ـ کالای هلند خیابان نادری ـ رادیو لورنس خیابان فردوسی ـ فروشگاه عنایت خیابان فردوسی ـ فروشگاه سانترال خیابان نادری جنب کوچه یغما ـ شرکت مناژ خیابان سعدی مقابل ساختمان بانك ملی ـ فروشگاه ترانه خیابان شاهرضا مقابل خیابان ویلا ـ فروشگاه آذر خیابان شاهرضا جنب دبیرستان البرز ـ فروشگاه فرداد خیابان شاه مقابل کوچه یغما ـ مرکز پخش خیابان نادری چهارراه قوام‌السلطنه فروشگاه محمود.

آ ـ ۲۱۷۷۸

اینجانب علی کلانتری فرزند حسن بشناسنامه شماره ۵۲۹ سلطانیه زنجان که شغلم معماری است در سال ۱۳۲۹ در اثر تبلیغات مکشت اجنبی پرست بعضویت شورای متحده کارگران که بخیال خودم یك اتحادیه کارگری ساده آنرا تشخیص داده بودم در آمدم چون بعدا متوجه نقشه خائنانه سران منفور توده شده و درك کردم که فقط فکر و هدف آنها خدمت به بیگانه است از شورای متحده کناره گیری نموده نفرت و انزجار خودرا به حزب کثیف و عوام فریب توده منحله و سران خائن آن ابراز داشته و وفاداری خودرا نسبت به ذات ملوکانه و ایران عزیز اعلام میدارم.

زنده باد شاهنشاه محبوب پاینده باد ایران

مرگ بر حزب منحله توده

علی کلانتری

آ ـ ۱۶۰۲۵

آگهی جهت اطلاع آقای حیداحمد سیدر تیم رودسری فرزند میر عبدالنبی

آقای محمدحسین نوری بوکالت از آقای هادی نیکوکار شلمانی دادخواستی بطرفیت شما مبنی بر مطالبه مبلغ چهل هزار ریال بابت بقیه ثمن معامله سند قطعی شماره ۲۸۴۶۹ ـ ۲۰ر۷ر۳۴ دفتر خانه رسمی شماره ۱۹ رودسر را که در از دشما باقی بوده پس از سپری شدن مدت اعتراض مورد معامله تاریخ نمائید اسناد یادداشت مورخ ۲۰ر۷ر۳۴ بدادگاه بخش رودسر تسلیم که شماره ۱ر۲۶ـ۳۴ مدنی ثبت و برای دهم آبانماه ۳۵ ساعت سه بظهر تعیین وقت گردیده چون شما در آدرس تعیین شده در دادخواست (رودسر منزل پدری) شناخته نشده اید حسب التقاضای وکیل خواهان و دستور دادگاه طبق ماده ۱۰۰ قانون آئین دادرسی مدنی مفاد دادخواست و نوبت های آن برای اطلاع شما در روزنامه رسمی کشور شاهنشاهی و روزنامه اطلاعات در سه نوبت متوالی ظرف سه ماه آگهی میشود که در وقت مقرر جهت رسیدگی حاضر شوید و برای گرفتن نسخه دوم دادخواست و ضمائم بدفتر دادگاه مراجعه نمائید در غیر اینصورت دادخواست ابلاغ شده محسوب و چنانچه بعداً اخطار یا ابلاغی برای شما لازم شود فقط بکنوت و در یك روزنامه درج و مدت آن ده روز خواهد بود

نوبت سوم ۲۳ر۷ر۳۵

مدیر دفتر دادگاه بخش رودسر

رفیع پور

آ ـ ۱۵۳۴۰ ۳ـ۳

آگهی حصر وراثت

آقای حاجی علی حقانی بوکالت رسمی از طرف بانو زرین تاج بشرح پرونده ۳۴ـ۳۵ از این دادگاه درخواست گواهی حصر وراثت نموده و چنین توضیح داده که بانو هما سلطان شکرائی شناسنامه ۲۵۳۹۵ زنجان در تاریخ سال ۱۳۲۶ در زنجان اقامتگاه دائمی خود بدرود زندگی گفته و ورثه آن مرحوم منحصر است ببانو زرین تاج حبیب اسلامی که دخترش است اینك با انجام تشریفات مقدماتی درخواست مزبور را سه نوبت پی در پی ماهی یکمرتبه آگهی مینماید تا هر کسی اعتراضی دارد و یا وصیت نامه‌ای از متوفی نزد او باشد از تاریخ نشر نخستین آگهی ظرف ۳ ماه بدادگاه تقدیم دارد والا گواهی صادره هر وصیت نامه جز سری و رسمی که بعد از این موعد ابراز شود از درجه اعتبار ساقط و بلااثر خواهد خواهد بود.

رئیس دادگاه بخش زنجان

فتوره چیلر

نوبت سوم ۲۳ر۷ر۱۳۳۵

اتومبیلهای کم مصرف وانگارد ـ استاندارد در زیبائی و استحکام رقیب ندارد

«وانگارد»

لوازم یدکی وانگارد ـ استاندارد قدیم و جدید در فروشگاه موجود است

نمایشگاه و فروشگاه : فردوسی شمالی شماره ۴۸۲ تهران

آ ـ ۲۱۷۹۲

سوی شرق

-۱۵۸-

و بعد از گفتن این جمله طرف هتلی که محل اقامت ما بود براه افتاده ضمن راه هر دو ساکت بودیم و من در دل برسادگی و حماقت خود لعنت میفرستادم زیرا گرحقیقت را کتمان کرده و خان رشید را همچنان درمان نمیخواندم نگاه داشته بودم، ممکن بود بوسیله او از چنك راجه نجات پیدا کنم و بعد از مدت به اروپا رهائی از چنك خان رشید خیلی آسان بود. اما حالا همهٔ این نقشه‌ها نقش بر آب شده بود و خان رشید بقول خودش مثل یك زندانبان مراتحت الحفظ به آگارتالا میبرد و براجه تحویل میداد.

وقتی که نزدیکی هتل رسیدیم گفت.

ـ حالا آیا واقعا تصمیم دارید مرا به آگارتالا برگردانید و تحویل راجه بدهید ؟ آیا انصاف است ؟ چه مانعی دارد که مرا آزاد گذارید تا هر جا میخواهم بروم ؟ اینکه برایتان مانعی ندارد، فدا کاری هم نیست !

خنده تمسخر آمیزی کرد و گفت

ـ من چنین کاری نخواهم کرد: برا شما را مستحق رنج و شکنجه‌ای میدانم که از طرف راجه بر روحتان وارد میآید و وارد خواهد آمد. زنی که با این اصرار و لجاجت سعادت خودش پشت پا بزند همان بهتر که گرفتار شخصی مثل راجه بشود و در حرمسرای او زنده بگور گردد

هیچ میدانید که راجه چه تصمیمی درباره شما گرفته است میخواهد شما را بحرمسرا بفرستد زیرا اراده پرنسس آلیا چنین است

حیرت زده پرسیدم:

ـ شما از کجا این موضوع را میدانید

سری تکان داد و گفت

ـ من از همه امور مطلع هستم راجه همیشه نقشه‌هایش را با من در میان میگذارد بهر حال اگر آنچه را که گفتم باور نمی کنید وقتی که به آگارتالا برگشتید بصدق عرایضم پی خواهید برد

بعد لبخندی زد و اضافه کرد

ـ حرمسرا جای بدی نیست فقط مجبور خواهید بود لباس هندی بپوشید و ساری بر سر کنید اجازه معاشرت با اروپائیها را نخواهید داشت در میان دیوارهای حرمسرا مثل یك زندانی یك عمر محبوس خواهید بود البته اگر وفا بگذارند زنده بمانید!

٪٥٥

بهتل رسیده بودیم، داخل شدیم و در کمال سردی از هم خداحافظی کرده هر یك باتاق‌های خود رفتیم تا برای صرف ناهار آماده شویم

هنگام صرف ناهار خان رشید با قیافه‌ای که حالت نفوذ ناپذیر خود را باز یافته بود سن هوالی و شاندری و سایرین اطلاع داد که هنگام مراجعت به آگارتالا فرا رسیده است و فردای آن روز بسوی آن شهر حرکت خواهیم کرد

بعد از ظهر وقتی که من در اتاق خود تنها ماندم ساعتها بر بخت سیاه خویش اشك ریختم. آوالی نیز در این اشکباری با من شرکت داشت و مرا سرزنش میکرد که چرا تقاضای ازدواج خان رشید را نپذیرفته و بار دیگر برای خود گرفتاری و بدبختی درست کرده‌ام. در جواب او گفتم:

ـ آوالی عزیز، عشق قابل خرید و فروش نیست. من از آنزنها نیستم که بتوانم قلب خودم را مثل یك کالای تجارتی بدهم و در مقابل ثروت یا جاه و جلال و یا آرامش و آسودگی خاطر بخرم.

اعتراض کنان گفت :

کدبانو

دکتر طهمورث فرزین

کم شیری

این مرضی است که اغلب مادران به آن دچارند. یعنی پس از تولد طفلشان یکمرتبه متوجه میشوند که شیر آنها بهیچوجه برای تغذیه و سیر کردن کودکشان کافی نیست. این مادران ناچاردست بدامان شیرخشك میزنندو یا اگر پول زیادتری داشته باشند دایه‌ای برای طفل خود میگیرند

معلوم نیست که بچه علت مادرانی که در شهرها زندگی میکنند بیشتر به این بیماری دچار میشوندو کمتر مادر دهاتی است که بمرض «کم شیری» مبتلا باشد. البته عامل «خوشی آب وهوا» و محیط و عوامل دیگر رل اساسی را در این میان بازی میکند ولی از طرف دیگر زنان دهاتی از وسائل گوناگونی که در اختیار شهرنها قرار دارد محروم هستند.

بهرصورت کسانیکه به بیماری «کم شیری» مبتلا هستند باید حتی المقدور سعی کنند شیرشان افزایش یابدو برای این منظور بهترین راه، نوشیدن روزی یکی دولیتر شیر تازه است، تفریح و گردش نیز در زیاد کردن شیر مادر رل بسیار مهمی بازی میکند. خوردن انواع واقسام غذاهای مقوی و ویتامین دار نیز در زیاد کردن شیر تأثیر دارد.

اما معتقدم اکثر اطباء تخم اکثر گیاهان «چتری» شیر مادر را زیاد میکنند و جعفری کشنیز، رازیانه، شبت، شنبلیله بحد اکثر این خاصیت را دارا هستند. درضمن تخم پنبه نیز اثر زیادی در ازدیاد شیر دارد

بهرصورت مادرانیکه به کمی شیر دچار میباشند میتوانند هرروز از دم کرده‌ای که در زیر شرح میدهیم یکی دو استکان با اندکی قند یا شکر میل نمایند.

تخم جعفری ۱۰ گرم
« کشنیز ۵ «
« شبت « «
« رازیانه « «
« پنبه ۱۰ «

داروهائی مانند «مولو کو» «اکسترمامر» «هرمون پرولاکتین» «گالاکتین» وغیره نیز شیر را کم و بیش افزایش میدهند

کفشهای تنك

محافظت پا یکی از موارد مهم بهداشت وسلامتی است که باید با دقت انجام گیرد.

خیلی از خانمها پیروی از مد روز کفشهای تنك بپا میکنند که

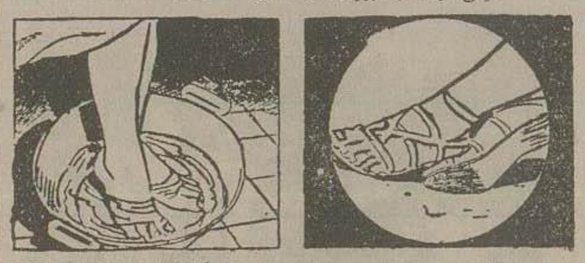

موجب ناراحتی پامیشود، عده زیادی هم هستند که دائما از عرق پای خود شکایت دارند.

برای از بین بردن ناراحتی پا بایستی از پوشیدن کفشهای تنك خودداری کرده هرروز یکربع ساعت پارا ماساژ داد.

ولی برای از بین بردن عرق پا بهترین راه اینست که هر روز پاهای خودرا در آب نیم گرم بشوئید، درفصل تابستان کفش راحتی بپا کنید و در اطاق حتما بدون کفش راه بروید.

از آقای دکتر علی اکبر معاضد

چگونه باید باطفل رفتار نمود؟

طفل را عادت دهید بمهمان شما سلام گفته بعد باطاق مجاور برود اگر از کوچکی این موضوع را باو بیاموزید جزء عادات طفل خواهد شد.

اگر طفل درموقع ورود مهمان نزد شما نیست سعی نکنید اورا صدا بزنید مگر اینکه مهمان تمایل داشته باشد طفل شمارا ببیند.

بطفل خود بیاموزید که بادست راست بامهمان دست دهد اگر طفل شما

تمیز ومرتب نیست اورا نزد مهمان نیاورید.

اگر طفل شما نافرمانی و باشیطنت کرد اورا درحضور مهمان تنبیه نکنید

از: خانم پریچهر حکمت شمس

چون هوا قدری سرد شده و زمستان نزدیك است طبیعتا انسان بغذا های گرم بیشتر میل میکند از قبیل سوپ و وانواع آشها و غیره.

لذا امروز طرز تهیه یك سوپ ساده هویج و یك خوراك ساده دنبلان را برای شما شرح میدهیم.

سوپ هویج: نیم کیلو هویج را پوست کنده از درازا آنها را بدو قسمت کنید.

قسمت زرد وسط هویج را در آورده

فقط از قسمت قرمز آن استفاده کنید. هویج‌ها را مدت ده دقیقه در آب بجوشانید پس از آن بکمك یك کف گیر آنها را از آب بیرون آورده خیلی نرم خورد کنید.

۵۰ گرم روغن یا کره را در روغن داغ کن بریزید هویجها را باضافه یك پیاز درشت که خورد کرده اید با قدری نمك وشکر مخلوط نمائید و روی آتش ملایم قرار دهید وقتی خوب له شد یك لیتر آب گوشت و ۱۰۰ گرم برنج قبلا پاك کرده و شسته را بان افزوده بگذارید روی آتش کم کم بجوشد، بعد از ۱۵ دقیقه که برنج پخته شد از روی آتش برداشته و در ظرف سوپ خوری که قبلا گرم شده باشد بریخته سر میز بیاورید.

خوراك دنبلان: هر مقدار دنبلان کوسفند که خواسته باشید تعداد نفرات خرده آنها را خوب شسته و پوست نازك روی آنرا بگیرید. آنوقت بدو قسمت کرده در آرد نسان خشك بزنید (یعنی دو طرف قسمت بریده شده دنبلان را در نان خشك الك شده فرو نمائید) بعد در روغن یا کره‌ای که خوب داغ شده بگذارید و دو روی دنبلان را سرخ کنید سپس دانه دانه در دیس غذا گذاشته و اطراف آنرا اگر مایل باشید پورمسیب زمینی و یا سبزی پخته بگذارید.

از: خانم پریچهر حکمت شمس.

محبوبیت و زیبائی شما بسر موئی بسته است.

خانم امشب میخواهید بشب نشینی ومهمانی بروید. آیا بآرایش خود پرداخته اید؟ آیا لباس مناسبی پوشیده اید؟ آیا محرکات ورفتار خود دقت نموده اید اگر میخواهید در نهایت زیبائی و آراستگی باشید باید طوری آرایش کنید و آنچنان رفتاری داشته باشید که نه زیاد زشت نما باشید و نه بیش از اندازه وارفته و بی رخت.

برای این منظور باید چند نکته زیر را در توالت و حرکات خود رعایت کنید:

آرایش: توالت شما تمام شده پودر کافی دارد وراضی هستید ولی ممکن است کمی پودر روی موهای اطراف پیشانی شما باقی مانده باشد با یك برس نرم باقی مانده پودر را پاك کنید حتما بشفافیت موهای شما افزوده خواهد شد و شما خانم بادقتی معرفی خواهید شد.

مژگان: لازم نیست زیاده از اندازه مژگان خود را سیاه نمائید. قدری زمل بمالید با آنکه آنها را کمی چرب کنید.

پلکهای چشم: پلکها را کمی چرب کنید امانه آنقدر که وقتی گرمتان شد چربی ها آب شده و از گوشه های چشمتان نمایان شود.

گردن: حتما فراموش کرده اید که بگردنتان بپردازید اینطور نیست؟ چقدر زشت است که گردن شما با صورتتان فرق داشته باشد! با کمی

وبسراو فریاد نکشید بلکه فوراطفل را باطاق دیگر برده، از مهمان عذر خواهی کنید زیرا برای ملاقات کننده خیلی زننده است که درمقابل اوطفل خودتانرا تنبیه کنید.

اساساً هیچوقت درحضور کسانی که باشما خوبشاوند و یا خیلی صمیمی نیستند طفل را مجازات نکنید خیلی از فامیلها که تربیتشان ضعیف است سعی دارند جلوی مهمانها نسبت بطفل قدرت نمائی کنند وحتی طفل را کتك زنند این عمل بسیار زشت وزننده است تعلیم وتربیت بچه بایستی در محیط خانوادگی انجام شود نه درمقابل دیگران زیرا علاوه براینکه اشخاص دیگر در این امر ذینفع نیستند ناراحت هم میشوند و نیز بشخصیت طفل لطمه وارد میشود عادت کنید بطفل نسازرا گفته نشود حتی نگوئید ای بچه کثیف ویا ای حیوان فقط ممکن است بگوئید لباس یا صورت تو کثیف است واز این جلوتر نروید.

کلمات را برای بچه تحریف نکنید مثلا بجای گفتن کلمه بیرون لفظ «دور» و مشابه آنرا استعمال نکنید ولی عیب ندارد برای رفع احتیاجات طبیعی طفل کلمات مخصوصی که معمول است استعمال شود.

اگر طفل شما خجالتی است اورا وادار نکنید برای مهمانان شما شعر بخواند و یا قصه بگوید مگر در مقابل دوستان صمیمی. زیرا هیچکس در اینموضوع باطنا رغبت زیادی ندارد واگر می بینید میخندند و یا دست میزنند فقط برای خوش آمد شما است چیزی از این مضحك تر نیست که طفل شما در حالیکه حالت ترس بخود گرفته یا کلمات مقطع شعری را از بر بخواند و شما مرتبا کلماتیرا که بواسطه حجب وترس پیش از پیش فراموش شده در دهان او بگذارید و بخیال خود نقص اورا جبران کنید.

بصحبت مهمانتان توجه کنید و مرتبا حرف مهمان را برای دادن دستور وسفارشاتی بطفل قطع نکنید.

زنها از مردها باهوشترند

پروفسور «آشلی مونتاگیو» دانشمند معروف آمریکائی پس از مطالعاتی که بعمل آورده میگوید:

زنها از مردها باهوشتر، سالمتر و بااستعدادتر هستند و بیش از مردها نیز زندگی میکنند.

وی در تایید نظریه خود اضافه میکند که در برابر هر پنج مردی که هنگام صحبت کردن باشخصی بالاتر از مقام خود بدست و پا میافتند، زبانشان بند میآید و عرق خجلت بر پیشانیشان مینشیند، فقط یکزن دچار این محظور میشود.

کودکان دختر در پنجسالگی مدت دو سال از لحاظ ادراك و تعقل از کودکان پسر همسن خود سبقت میگیرند و این نسبت در تمام ادوار تحصیل ادامه پیدا میکند.

مشقت وسختی که زنان شوهردار برای انجام امور خانوادگی خود متحمل میشوند بیش از زحمت کارگران میباشد.

در آمریکا وانگلستان وفرانسه وکانادا وسوئد وچند کشور دیگر دانش آموزان ودانشجویان دختر بیشتر از پسران هستند.

پروفسور آشلی میگوید که زن فقط از جنبه سیاست از مرد عقب مانده است وتا کنون در پانزده کشور که دو کشور آن در اروپا است نتوانسته است حقوق سیاسی خودرا بدست آورد. اما در همین مورد نیز علیرغم شرائط نامساعد محیط زنان قدمهای بزرگی برداشته اند.

ارنست همینگوی در پاریس

کتاب گاوبازان پس از «پیرمرد ودریا»

همینگوی نویسنده مشهور آمریکائی که جایزه نوبل ادبیات را برده است اکنون در پاریس بسر میبرد.

آخرین رمان او «پیرمرد ودریا» نام دارد که رکورد تیراژ وچاپ را بین تمام کتبی که درسالهای اخیر چاپ شده برده است. رمان «پیرمرد ودریا» مورد استقبال عامه قرار گرفت.

همینگوی در هتل ریتس پاریس زندگی میکند، کمتر از هتل بیرون میآید واکثر اوقاتش را بمطالعه، مذاکره باتهیه کنندگان فیلم سینما ودوستانش میگذراند.

کاری کوپر هنرپیشه مشهور سینما نیز که اکنون در پاریس بسر میبرد بیشتر اوقات با همینگوی می‌باشد.

«مرد پیر ودریا» نام فیلمی نیز خواهد بود که از روی کتاب همینگوی تهیه شده و «اسپنسر تراسی» هنرپیشه مشهور آمریکائی رل اول آنرا دارد.

همینگوی تاچند روز دیگر بطرف جنوب فرانسه میرود، در آنجا چندروز استراحت خواهد کرد، سپس بطرف اسپانیا میرود.

در اسپانیا یکی از دوستان قدیمی ارنست همینگوی «تورو واردونز» منتظر اوست. همینگوی بدوستان نزدیکش اظهار داشته که قصدش از مسافرت باسپانیا استراحت وتحقیق در باره زندگی گاوبازانست تا شاید بتواند موضوع جالبی برای کتاب آینده‌اش تهیه کند.

هم اکنون دوستان پاریسی همینگوی که اطلاعاتی درباره زندگی گاوبازان دارند، نویسنده بزرگ را بزندگی وکار گاو بازان آشنا کرده‌اند، یکی از دوستان همینگوی که در نیروی دریائی انگلستان کار میکند و «راپربل وتل» نامیده میشود راهنمائی همینگوی را برای تحریر کتابی درباره زندگی گاوبازان بعهده گرفته است.

همینگوی پس از حرکت از پاریس واقامت در چنوب فرانسه بسوی اسپانیا خواهد رفت تا فصل گاوبازی را در مادرید بگذراند. اکنون که زمستان نزدیك میشود، موسم گاوبازیست و ملت اسپانیا با هیجان وشور فوق العاده‌ای در میدانهای گاوبازی حاضر میشود تا این ورزش وتفریح ملی قهرمانان آنرا ببیند. همانطور که همینگوی گفته است درصورتیکه نامبرده از زندگی گاوبازان کتابی تهیه کند بیشك مورد استقبال عامه قرار خواهد گرفت هم اکنون مؤسسات نشر کتاب در اسپانیا فرانسه وآمریکا حاضر شده‌اند قرارداد هنگفتی با همینگوی منعقد سازند که چاپ ونشر کتاب آینده‌اش را بآنها بسپارد.

چهار قدم در ابرها

آخرین فیلم فرناندل هنرپیشه معروف فرانسوی

فرناندل اکنون در قله شهرت وافتخار قرار دارد آخرین فیلمهای او از قبیل دون کارلوس و بازگشت دون کارلوس وچهار قدم در ابرها شهرت فراوانی برای وی تحصیل نموده است آخرین فیلم فرناندل چهار قدم در ابرها است. داستان این فیلم، داستان مردی است که شغل او نماینده تجارتی میباشد که باوجود اینکه زندگی معمولی دارد ودر کادر محدودی زندگی میکند اندکی از خود بدر میشود و دربی حقایق و احساسات تازه ای زندگی گذشته وخودش را فراموش میکند، پس از اینکه دوروز از بن ماجرا میگذرد وچهار قدم در ابرها بر میدارد با مشتی خاطرات شورانگیز بسوی حقیقت تلخ و مبتذل زندگی روزمرهٔ خود بر میگردد.

اسکندر کبیر

زندگی یکی از کبیرترین فاتحان جهان روی پرده سینما

زندگی یکی از بزرگترین فاتحین دنیای قدیم باشکوه و عظمت تمام بروی صحنه سینما میآید.

اسکندر کبیر در سن بیست سالگی بجای پدر خود فیلیپ بتخت سلطنت نشست. اسکندر در راس یك سپاه فراوان برای کشور گشائی و فتح سرزمین‌های دوردست عازم شد. او میخواست اروپا و آسیا را در حیطه سلطنت خود درآورد برای اینکه خودخواهی وجاه طلبی خودرا در راه سلطنت ارضا کند میبایست از دوستی دست بردارد.

روبروسن کارگردان بزرگ آمریکائی برای شکوه و عظمت فیلم مخارج گزافی نموده است قصرهای باشکوه، عده کثیر سپاهی لشگر، جنگ‌ها، جشن‌های باعظمت؛ از خصایص این فیلم است هنرپیشه گان معروف هم رلهای اول فیلم را بعهده دارند.

ریشاردبورتن در نقش اسکندر بزرگ و کاربلوم در نقش معشوقه اسکندر هستند، هنرپیشگان بزرگ دیگر عبارتند از فردریك مارچ - دانیل داریو استابلی باکر وباری جونس.

بهترین وسیله تبلیغ برای کالای شما

آگهی در ژورنال دو تهران بزبان فرانسه و تهران ژورنال بزبان انگلیسی میباشد

اقای سیدعلی میر حسینی

کارمند بانك ملی ایران

برندهٔ جایزه (۱۰٫۰۰۰ ریالی) ماقبل جایزه ممتاز سری ۳۰۱ بلیطهای بخت آزمائی ملی

آقای سید علی میرحسینی دارندهٔ شناسنامه شمارهٔ ۲۶۴۱ صادره از اراك وبلیط شمارهٔ ۳۶۸۳۲۴ ساکن تهران - خیابان مهدیخان کوچهٔ لب تشنه کاشی ۱۵ برندهٔ جایزهٔ ۱۰٫۰۰۰ ریالی ماقبل جایزه ممتاز سری ۳۰۱ بلیطهای بخت آزمائی ملی است که جایزه ایشان طی چك شماره ۵۲۶۹۷۶ مورخ ۳۵/۷/۷ پرداخت شده است.

آ ـ ۲۱۳۴۸

۱۰ـ۶ — آ ـ ۶۶

۶۹ — بر باد رفته

آراستگی ظاهر کافی بود برای اینکه همین ظاهر آرائی، موجب اینهمه محبوبیت او در بین مردان شده بود واسکارلت جز این نمیخواست. پدرش میبالید که دخترش، محبوب وانگشت نمای پنج ناحیه زراعتی این اطراف است وتا حدی هم راست میگفت، برای اینکه اسکارلت، نه تنها در آن منطقه خواستگاران فراوان داشت بلکه برای او از نقاط دور دست مثل آتلانتا وساوانا هم خواستگار می آمد.

در پناه توجه وزحمت این دو زن، اسکارلت در سن شانزده سالگی دختری شیرین ودلربا بیار آمد، ولی سبکسر وبلکز. در عین حال صفت خودسری ولجاجت ویکدندگی هم در خمیرش عجین شده بود. زود رنجی و آتشین خوئی را از پدر ایرلندیش بارث برد بدون اینکه ذره‌ای از طبع سلیم وخوی از خود گذشتی مادرش را داشته باشد، الن هرگز باین حقیقت مسلم پی نبرد برای اینکه اسکارلت همیشه برابر مادرش با چهره گشاده روبرو میشد وآن طبایع باطنی وصفات زود رنجی خود را پنهان میکرد اگر جز این بود مادرش با یك نگاه ملامت بار اورا بدامان گریه وپشیمانی می انداخت.

اما دده سیاهش که شبانه روز با او بود، از این عیبهای باطنی او خبر داشت اسکارلت در سراسر زندگانیش کمتر موفق شده بود مامی را گول بزند، برای اینکه چشم تیزبین او همیشه ودر هر حال باسرار نهانش رخنه میکرد.

بایستی باین حقیقت اشاره کرد که در آن دوران ودر سرزمینهای جنوبی امریکا وضع طوری نبود که این سبکروحی وسرزندگی ولوندی اسکارلت، باعث سرشکستگی وتاسف الن یا مامی شود برای اینکه زنان آن قسمت از دنیا، باین صفات مباهات میکردند، تنها چیزی که باعث نگرانی آنها بود این بود که میدیدند آن کله شقی وتندروی جرالد در دخترش بارث رسیده و از این میترسیدند که مبادا روزی این صفات باعث بهم ریختن آشیانه سعادت وویران ساختن شالودهٔ زندگانی اش گردد. چنانکه اسکارلت درمورد اشلی همان تصمیم قطعی وتغییر ناپذیر را داشت: میخواست با او ازدواج کند و هر طور هست اورا در اختیار خود بیاورد.

میخواست اگر دیگران صفت متانت وفروتنی را در زن می پسندند، بخاطر اشلی متین وموقر شود. از طرفی باین نتیجه رسیده بود که دلبری وفتنه انگیزی باعث جلب توجه مردان میشود، از اینرو میخواست در همان راهی قدم بردارد که او را زودتر بمقصد میرساند دیگر کاری نداشت که بدلیل ومنطق آن فکر کند. در خود این حوصله وشکیبائی را نمی یافت که بنشیند ودرباره طرز کار مغز بشر بمطالعه بپردازد، آنچه میخواست همان نتیجه بود. با این سن خودش باین حقیقت رسیده بود که اگر در معاشرت با مردان اینطور بکند وآنطور بکند، مردان در برابرش سر تکریم و اطاعت فرود خواهند آورد. درست مثل همان مسائل ریاضی که در دوران طفولیت در مدرسه میخواند واز آن زیاد خوشش می‌آمد، این روش هم برایش صورت فرمول ریاضیات را پیدا کرده بود.

اگر اسکارلت از طرز تفکر مردها کم اطلاع داشت، از شیوهٔ فکر زنها بمراتب بی اطلاع تر بود برای اینکه زن مورد توجهش نبود. هرگز دوست دختر اختیار نمیکرد و از این موضوع بهیچوجه ناراحت نبود. در نظرش تمام زنها شکارچیانی بودند که خدا آنها را آفریده تا بدنبال مردها بدوند وآنانرا بدام بیاندازند، حتی نسبت بدو خواهر های خودش هم همینطور قضاوت میکرد.

تنها یکزن وجود داشت که اسکارلت این قیاس را درباره اش نمیکرد واو مادرش بود.

الن اهانرا با دیگران متفاوت بود. این زن در نظر اسکارلت حکم وجود مقدسی را داشت و از اینرو اورا بکلی باسایر افراد بشر جدا میدانست.

ورزش

فوتبالیست‌های نیروی هوائی هندوستان

در حضور والاحضرت شاهپور غلامرضا پهلوی

ورزشکاران صبح امروز تاج‌های گل نثار آرامگاه رضاشاه فقید نمودند

فوتبالیستهای تیم نیروی هوائی هندوستان درحضور والاحضرت شاهپور غلامرضا ریاست کمیته المپیك ایران

بطوریکه خوانندگان اطلاع دارند دیروز ۲۳ نفراز اعضای تیم فوتبال نیروی هوائی کشورهندوستان واردتهران شدند . باشگاه نیروی هوائی ۱۷ نفراز فوتبالیست‌هارا درمحل باشگاه نیروی هوائی هنك تعلیمات وبقیه هیئت اعزامی را که عبارت ازسرپرستان افسران میباشند درهتل «پاسیفیك» موردپذیرائی قرار میدهند.

درحضور والاحضرت

کلیه ورزشکاران هندوستانی باتفاق عده‌ای ازافسران نیروی هوائی ایران ساعت پنج ونیم بعدازظهر دیروزدرکاخ والاحضرت شاهپور غلامرضا پهلوی رئیس کمیته ملی المپیك ایران حضور یافتند• پس از معرفی کلیه ورزشکاران .والاحضرت راجع بمسافرت وازوضع نیروی هوائی ، فرودگاهها ونوع هواپیماهای هندوستان سؤالاتی فرمودند که ازطرف سرپرست تیم فوتبال هندوستان جواب داده شد سپس سروان سرودی مدیر باشگاه ورزشی نیروی هوائی ایران تقاضای ورزشکاران هندوستانی را دال برمسافرت باصفهان و بازدید ازآثارتاریخی وباستانی ایران بعرض رساندند در این موقع والاحضرت دستورات لازم جهت عزیمت آنان بشهرمزبورراصادر فرمودند •

برنامه امروز

ساعت ۹ صبح امروز کلیه فوتبالیست‌های هندوستانی باتفاق عده‌ای از افسران وورزشکاران نیروی هوائی ایران بادسته های گل بر سر آرامگاه رضاشاه کبیر و والاحضرت شاهپور علیرضاپهلوی حضور یافتند و تاجهای گل نثار نمودند

امروز عصر ورزشکاران نیروی هوائی هندوستان برای آمادگی وآشنائی بزمین مسابقه درمیدان امجدیه حاضرشدند وخودرا برای اولین مسابقه فوتبال که صبح روز جمعه میباشد آماده نمودند.

انتخاب قهرمانان استرالیا برای شرکت در المپیاد ۱۹۵۶

ملبورنـ روز گذشته مردم استرالیا در مراسم مقدماتی بازیهای المپیك ملبورن شرکت کردند دراین مراسم که فقط حضور مقامات رسمی ورژه ورزشکاران ملل مختلف جهان کم بود یك تمرین کامل ازبازیهای آینده باشرکت تمام فدراسیونها وورزشکاران استرالیائی بعمل آمد ودراین مسابقات تکلیف انتخاب ورزشکاران استرالیائی که باستی دربازیهای المپیك شرکت کنند روشن شد.

درجریان مسابقات مسئولین ورزشی استرالیا وروسای فدراسیونها از وضع ورزشکاران اظهار رضایت کردند ولی هنوز معلوم نیست درکدام یك از رشته‌ها ممکن است موفقیتهائی بدست بیاورند.

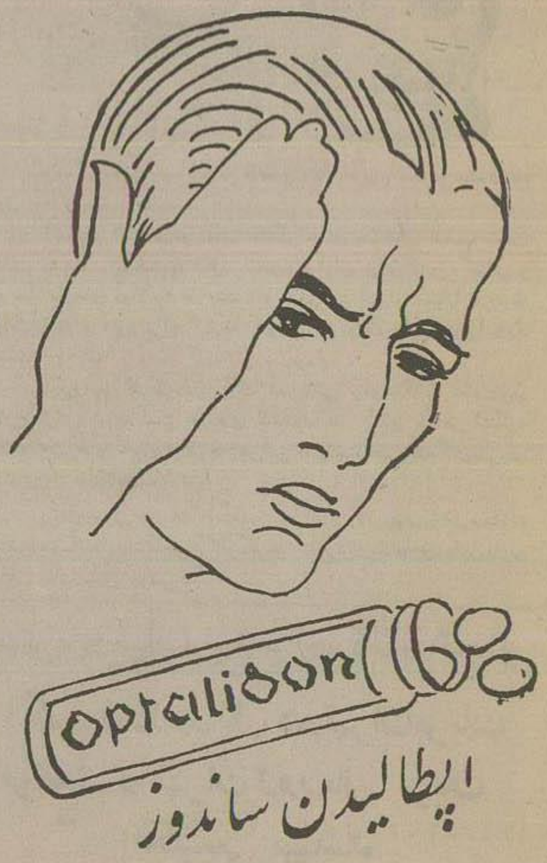

دوشیزه روزیك مامیگونیان
قهرمان اسکی بانوان ایران

صعود به «گنبد گیتی» کارساده‌ای نیست!

اگر بحرفهای من اعتمادی ندارید ، یکمرتبه امتحان کنید !

روزیك درمیان گلهای شادی!

بعضی تصور میکنند ، صعود بقله دماوندکار سهل و ساده‌ای است ، یك کوله پشتی برمیدارند و براه میافتند. نادرنه» که رفتند زحمتی رامتحمل نشده‌اند، بیارگاه سوم هم براحتی دست میابند، زیراتابارگاه سوم صعودکاردشواری نیست بخصوص اگر اعضاءکاروان را افراد باتجربه ومطلعی درامر کوهنوردی تشکیل داده باشند. کسانیکه تجربه و تمرین کافی ندارند، حتما بزحمت میافتند . اگر درنحوه و کیفیت غذای خود اهمیت ندهند، دربارگاه سوم بسردرد شدیدی مبتلا میشوند وقتی سحرگاهان راهنما دستور حرکت میدهد ، بااینکه مشتاقانه از شهربدامن دماوند «گنبد گیتی» و«دیوسپید پای دربند» شتافته‌اند، مع‌الوصف دردل خود بدون اینکه بادیگران موضوع ناراحتی واحساس ضعف را درمیان بگذارند پشیمان شده وزیرلب زمزمه میکنند ، چه کار مشکلی ! کاش نیامده بودم !

امان ازدودکوه!

همه بیك طرف، این دودکوه یکطرف!

اگر ساعت چهاربعداز نیمه شب از بارگاه سوم راه قله را پیش نگرفته ومرتب بالا نرفته باشید، آفتاب در «دودکوه» بزیارت شما میشتابد ؟ آنوقت گازگوگرد متصاعد شده وطاقت شماطاق میگردد

۴ ـ دوشیزه «روزیك» و امیریان برفراز قله دماوند

مثل اینکه قلب شمارابیرون آورده ودرپیشانی نصب کرده‌اند ، دماوندکوه‌بی خاصیتی است ، نه چشمه و جویباری ، نه سبزه و درختی ، یك پارچه. قساوت غرور « باشیرسپهر ، سته‌پیمان ـ با اخترسعد ، کرده پیوند »

خلاصه من درصعود بقله دماوند شاهد عدم موفقیت مردان پرقدرتی بودم که تاب وتوان خودرااز دست داده وبارای قدم برداشتن نداشته و باناراحتی زیاد مراجعت کرده‌اند. اما چندی پیش دوشیزه « روزیك مامیگونیان» باتفاق بنیك امیریان ومحمود بیکلو که ازقهرمانان تیم ملی اسکی ایران میباشند از راه شمالی بقله دماوند صعود کردند

«روزیك» ۱۸ سال دارد ، ورزش مودد علاقه اواسکی است که درتمام مسابقات اسکی ازچهار سال قبل تا کنون قهرمان شکست ناپذیر بانوان بوده است .

از «روزیك» پرسیدم که چطورشد ازمیان همه ورزشها بکوه‌نوردی واسکی علاقمند شدید ؟

گفت : ایمان دارم که ورزش کوه‌نوردی ازمفرح ترین وسالم‌ترین ورزشها است ، ضمن اجرای این برنامه روح همکاری وصمیمیت واقعی و مبارزه باموانع ومشکلات درانسان تقویت میشود .

آرزو دارم که همراه کاروانهای بزرك به‌قلل معروف جهان صعود کنم وبنام یك دوشیزه ایرانی پرچم میهن عزیزرا درارتفاعات عظیم برافرازم • در کوهنوردی رقابت سخت وجود ندارد ؛ کوه‌نورد واقعی از تظاهر بیزار است•

کوهنوردان دربرنامه‌های خود درس کمك ومعاونت میآموزند ، برای جوانان کشور مادردرجه اول چنین خصائلی لازم است •••

اخبارورزشی جهان

قهرمانان تنیس دنیا

لندن ـ روزنامه دیلی تلگراف فهرست ده‌نفر از بهترین بازیکنان تنیس دنیارازن ومرد که توسط متخصصین فن تهیه شده است منتشر ساخته فهرست‌ها بشرح زیراست :

مردها :

۱ ـ لویس هاود استرالیا
۲ ـ کن راسول استرالیا
۳ ـ هامیلتون ریچاردسن امریکا
۴ ـ ویك سیکساس امریکا
۵ ـ سون داویدسن سوئد
۶ ـ نیل فرایر استرالیا
۷ ـ اشلی کوپر «
۸ ـ دیك ساویت امریکا
۹ ـ هربرت فلام «
۱۰ ـ بوچ‌پاتی امریکاونیکولا پیترانجلی ایتالیا

زنها :

۱ ـ شرلی‌فری امریکا
۲ ـ آلتئا گیبسن «
۳ ـ لویز بروك «
۴ ـ انجلد مارتیمر انگلستان
۵ ـ سوش کورموشی مجارستان
۶ ـ انجلدبکستن انگلستان
۷ ـ شرلی‌بلومر «
۸ ـ پات ورد «
۹ ـ بتی‌پیرات ژاماتیك
۱۰ ـ مارگارت دوپن ازبرن امریکاودارلین‌هارد امریکا

دیروز مسابقات دوومیدانی قهرمانی کشور پایان یافت

باغبانباشی قهرمان پیروز در ده هزار متر ۴ر۳۰ ثانیه بهترین رکورد ایران را شکست!

مابین شهرستانها شیراز با ۶۸ درجه امتیاز اول ،اصفهان با ۶۱ درجه امتیاز دوم ومسجدسلیمان با ۴۱ درجه امتیاز سوم شناخته شدند

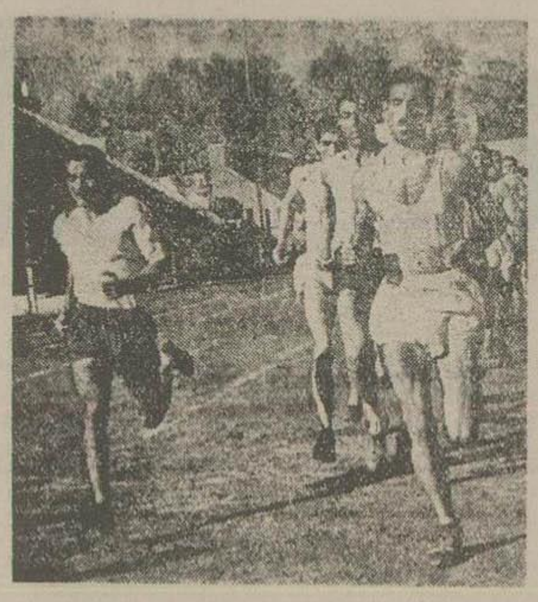

باغبانباشی رکورد ده هزارمتر کشور را شکست

درنتیجه تیم تهران با ۱۱۶ درجه امتیاز اول شناخته شد، شیراز در میان شرستانهای شرکت کننده با ۶۸ درجه امتیاز اول شد.

اصفهان ۶۱ امتیاز وشهرستان مسجد سلیمان ۴۱ درجه امتیاز داشتند.

جوایز قهرمانان و کسانی که رکورد شکسته بودند توسط آقای قره‌کوزلو رئیس فدراسیون دوومیدانی توزیع گردید.

«آلبرتین» مربی امریکائی به آقایان زندی وباغبانباشی که بعنوان بهترین قهرمان دو ومیدانی شناخته شده بودند دو مجسمه زیبا جایزه دادند.

دیروز آخرین روز مسابقات دو ومیدانی قهرمانی کشور بود شهرستانها برای کسب امتیاز بیشتر کوشش بخرج داده ورقابت سختی بین ورزشکاران شیراز واصفهان درگیربود ، قهرمانانی که ازشهرستانها دراردوی المپیك بسرمیبردند هرکدام درتیم شهرستانهای مربوطه فعالیت میکردند. و امتیاز آنها بنفع شهرستان خودشان بود .

قهرمانان عراق درروز سوم موفقیت شایانی نداشتند دردوهای استقامت و پرتابها رکوردهای خوبی بدست نیاوردند تنها درامدادی ۴ در ۱۰۰ متر اول شدند.

۱۵۰۰ متر

دراین مسابقه شرکت کننده زیاد بود درشروع قهرمان عراق «مختار» باقدم های کشیده وبکنواخت جلو کشید ، جلائی اوراتعقیب میکرد فاصله آنها دردور دوم تا ۱۵ متر هم رسید، پس از ۸۰۰ متر علائم خستگی در اوظاهر شد جلائی فاصله را کم کرد در ۲۰۰ متر آخر مسابقه انتهای پیچ جلائی اورا گرفت اشتباه بزرك اودراین بود که درسرپیچ ازرقیب خود سبقت جست، لااقل بیشتر از ۵ متر زیادتر دوید !در ۴۰ متر آخر مسابقه «خلیق رضوی» قهرمان جوان بابك (فنیش) عالی وفشار بیحد مقام اول بدست آورد .

رضوی تهران ۱۱ـ۴ دقیقه
جلائی تهران ۷ر۱۱ـ۴ «
امامی اصفهان ۱۵ـ۴ دقیقه
مختار دونده عراق ۹ر۱۲ر۴ دقیقه

پرتاب وزنه

امسال درمسابقات، کازرونی قهرمان اصفهان که ورزشکار پراستعدادی است جای محکمی داشت . ورزشکاران ما از نظر قدرت دربرتابها قابل توجه هستند ولی متاسفانه رکوردهای پرتاب ایران بخصوص درپرتاب نیزه ووزنه جالب نیست. اردوبادی ورزشکار شیرازی باآن اندام متناسب وقدرت بیحد بواسطه تمرین نداشتن وتکمیل نکردن استیل خود وزنه ۷ کیلوئی را ۱۲ متر پرتاب میکند درحالیکه لااقل باید ۱۵ متر رکورد بگذارد .

کازرونی اصفهان ۱۲ر۹۶ متر
اردوبادی شیراز ۱۲ر۲۹ «
زندی تهران ۱۲ر۲۸ «

کازرونی برای رکورد گیری بابك پرتاب آزاد رکورد خودرا ترقی داد و ۱۳ر۲۲ متروزنه را پرتاب کرد .

ورزشکار عراق رکوردش ۱۱ر۸۲ متر بود .

۴۰۰ متر بامانع

قائمقامی دراین مسابقه رکورد قدیمی خودرا تجدید نکرد ، با اینکه «بخت‌شکوهی» زمین خورد، مع‌الوصف دوم شد، درشهرستانها غالبا «چوب مانع» برای مسابقات ۱۱۰ متر و ۴۰۰ متر بامانع یافت نمیشود ورکوردها جالب نیست .

قائمقامی تهران ۱ر۵۷ ثانیه
بخت‌شکوهی تبریز ۵ر۶۰ «
چوب‌تراش شیراز ۲ر۶۱ «

۳۰۰ متر

دراستارت، شاه خوره خوب بود، سرپیچ همه قهرمانان ایران را گرفت قهرمان عراق سخت رقابت کرد.

شاه‌خوره خرمشهر ۸ر۲۳ ثانیه
کرم‌زاده مسجدسلیمان ۳ر۲۴ «
مرادی تبریز ۵ر۲۴ «

قهرمان عراق حاتم رکوردش ۲ر۲۴ ثانیه

ده هزار متر

باغبانباشی دراین مسابقه با اینکه حریفی نداشت مع‌الوصف ۴ر۳۰ بهترین رکورد قهرمانی کشور را شکست.

باغبانباشی تهران ۱ر۴ـ۳۱ دقیقه
غفوریان مشهد ۵ر۲۷ـ۳۵ «
قائمی قزوین ۴ر۵۳ـ۳۵ «

۴۰۰×۴ متر

دسته اول تهران ۱ر۲۸ـ۳ دقیقه
«دوم اصفهان ـ۴۳ـ۳ «
«سوم شیراز ۷ر۴۳ـ۳ «

۱۰۰×۴ متر

تیم عراق ۱ر۴۱ ثانیه
«ایران ۳ر۴۱ «
دسته ایران ۲ر۰ ثانیه بهترین رکورد کشور راشکستند.

جشن سالیانه ورزشی

دانشکده پزشکی

آقای دکتر اقبال رئیس دانشگاه مدالی بسینه یکی ازدانشجویان ورزشکار نصب میکند

ورزشکاران دانشکده پزشکی تهران بمناسبت موفقیت «پیروزی هائیکه درمسابقات دانشگاه درسال تحصیلی گذشته درقسمت‌های مختلف ورزش بدست آورده بودند دیروز جشن گرفتند .

دراین مراسم آقای دکتر اقبال رئیس دانشگاه تهران نیز حضور داشت برنامه جشن باخیرمقدم آقای توکل و گزارش سالیانه ورزشی توسط آقای دکتر حسین رضی نماینده ورزش دانشکده پزشکی آغاز گردید . سپس یك قطعه موسیقی توسط دانشجویان دانشکده پزشکی و همچنین نمایش تفریحی توسط یکی ازدانشجویان اجرا گردید .

درخاتمه جوائز ۷۰ نفرازورزشکاران دانشکده پزشکی که امتیازاتی درورزش داشتند توسط آقای دکتر اقبال رئیس دانشگاه تهران توزیع گردید •

بر باد رفته ۷۰

وقتی که بچه بود . گاهی الن درنظرش بصورت مریم مجدلیه جلوه میکرد وحالا که بزرگ شده بود بازهم نظرش دربارهٔ او تغییر نکرده بود . الن درنظرش بمنزلهٔ عالیترین تکیه گاهی بود که ازبارگاه الهی برایش فرستاده باشند ودرحقیقت برای او حکم همان مادرواقعی را داشت که مظهرعدالت ،درستی محبت وخردمندی است ،بعبارت دیگر تنها بانوی بزرگ و حقیقی اوست وبس .

اسکارلت خیلی آرزوداشت مثل مادرش باشد ، تنهاچیزی که اورا از تصور این موضوع ناراحت میکرد این بود که میدید اگر فردی نظیر مادرش راستگو و باگذشت ومتواضع باشد ، ازبیشتر لذات زندگی محروم خواهدشد وطبعا عمرزیبائیهای خودرا برایش ازدست میداد . درحالیکه عمرآدمی ، کوتاه‌تر ازآن بود که ازچنین لذاتی در گذرد . روزی که ماالشلی ازدواج میکرد ورفته‌رفته پای به‌پیری میگذشت روزی که بقسمتی از آرزوهای خود می‌رسید و فرصت انجام اینگونه کارها پیدا میکرد ، تصمیم داشت مثل الن شود ، امانا آنروز ...

در شهر ما چه میگذرد؟

راهبرداری که خودرا مالك چنده معرفی میکرد دستگیر شد

شیخ محمد زن شوهر داری را بخانه برد و صیغه کرد

شوهر زن مزبور گریه‌کنان بدادگستری شکایت کرد وبازپرس متهم رابازداشت نمود

جنازه کودکی که در پشت کارخانه برق دفن شده بود کشف گردید

درجاده شمیران یك اتومبیل استیشن باتومبیل پلیس تصادف کرد ویکی از مسافرین مجروح شد

مامورین مردی را که مواد مخدره میفروخت دستگیر ساختند

چندروز پیش جوسراسیمه وارد شهربانی شدوسراغ اطارئیس آگاهی راگرفت ؛ مامورین اباطاق رئیس آگاهی هدایت کردبوی ماجرای یك کلاهبرداری را طور تعریف کرد :

«دوروز پیش شی که خودرا عبدالله معرفی مینمواتفاق حسین نام بمغازه چوبفروشی آمدند ودر حالیکه خودشان را ك چندین آبادی دراطراف تهراقلمداد می‌کردند پس از مذاکره زیاد ۱۵۰ خروارچوب الواربمن فرته وسه‌هزار تومان بیعانه آنرا ازمن گرفتند ولی تاامروز ازفروشندگان مزبورائردست نیامده وبرمن مسلم گردیده کظورفروشندگان جز کلاهبرداری چیزی نبوده است »

بدستور آقای س آگاهی عکسهای کلاهبردارازا در اختیار چوبفروش گذاشتند ودر حالیکه یکایك عکسها رابدقت میده میکرد ناگهان عکس حسین زرندکه یکی از کلاهبرداران تهران ا، نظرش را جلب کردو گفت این همه کسی است که کلاه مرا بر داشت و خود را مالك چندده معرفی میکر

بلافاصله حسین زرنده دستگیر شدودربازجوئی اعتراف کرد که باتفاق عبدالله بدر درمغازه چوبفروش مرتکب کلاهبرداری شده‌است.

کلاهبرداری دیگر

درجریان رسیدگی باین پرونده قازاریان نامی بشهربانی‌شکایت کرد که‌عبدالله بدر که خودا بازرگان معرفی کرده ۱۳هزارتوه آهن آلات ازاوخریده‌وچك بی‌محلی‌داده‌است. امروزپرونده‌این‌دو کلاهبار تکمیل گردیدوازشهربانی‌بدادسرستاده‌شد

شیخ وزن‌مردم .

دیروز یك‌پرونده‌عجیب در دادسرای تهران مورد رسیدگی قرار گرفت .

شاکی‌این‌پرونده شخصی‌موسوم به‌اصغر بود که ۳۵سال داشت وجریان واقعه را اینطور تعریف میکرد : «هشت‌ماه قبل‌مردی موسوم به‌شیخ محمد که بمنزل مارفت وآمد داشت زنمرا بوسائل مختلف اغفال کرد وبه خانه‌خود برد .

چندباربسراغ اورفتم اماهمیشه جواب میداد که خودش ترتیب‌کار را بطورقانونی داده است ومرا بزور از خانه بیرون میکرد .

بالاخره بدادگستری شکایت کردم وحالا تازه پرونده‌تحت تعقیب قرارگرفته است . »

شیخ‌محمد که۷۰ساله بودشعبه بازپرسی احضارشد ودرجواب‌سئوالات بازپرس شعبه ۱۷ اظهار داشت : «آقا من شخصا عقدا ن‌زن را باطل کردم واورا برای خودم صیغه‌نمودم، دیگراین حرفها موردی ندارد و این ملعون دروغ میگوید . »

بازپرس شناسنامه اصغر را ملاحظه‌کرد اما هیچگونه اثری از طلاق زن‌وی درشناسنامه دیده‌نمیشد وبنا براین شیخ محمد وزن مزبور بازداشت شدند تاقضیه روشن‌شود.

اصغرنیز بلافاصله‌شکایت‌نامه‌ای تنظیم کرد واززن‌خود تقاضای‌خسارت نمود !

جنازه‌ای درزیر خاك

برات چوپان کله خودرابجلو انداخته از پشت‌کارخانه برق بطرف شهرمیآمد. درضمن‌راه‌ناگهان‌مشاهده کرد که از زیرخاك پای‌انسانی‌بیرون آمده است . بلافاصله بسراغ یکی از دوستان خود که محمد بابائی نام داشت رفت‌وحشتزده‌جریان‌رابرای‌او تعریف کرد. هردونفر بکلانتری‌رفتند وکمك خواستند . موضوع باطلاع مقامات صلاحیتدار رسید و باحضور پزشك قانونی‌جسد از زیر خاك‌خارج گردید.

جنازه متعلق به کودکی بود که پنج‌روز ازمرك وی میگذشت . هویت متوفی معلوم نشد و اکنون قضیه تحت‌تعقیب‌قراردارد.

تریاك فروش!

دیروز جوانی موسوم به‌جمشید مولانا بوسیله تریاك اقدام‌بخودکشی کرد. گفته میشد که وی مبتلابیك ناراحتی روحی بوده‌وتریاك رادرآب حل کرده رخورده‌است.

اطرافیان مسموم پس‌ازاطلاع‌از جریان ویرا به بیمارستان برده تحت معالجه قراردادند ووقتی حالش بهتر شد گفت که تریاك را از شخصی موسوم به ذبیح‌الله خطیبی خریداری کرده‌است.

مامورین ذبیح‌الله را که‌اقدام بفروش موادمخدره مینمود دستگیر ساختند .

چندحادثه

اتومبیل شماره ۸۳۹ رانندگی ستوان یکم عبدالحسینی در خیابان تجریش بزنی‌موسوم به کبری برخورد کرد وویرا مجروح‌ساخت ، مصدوم دربیمارستان‌سینا ستری است .

* اتومبیل‌استیشن‌شماره۱۰۰۹۱ برانندگی کوچکعلی درگاهی در خیابان شمیران بااتومبیل شماره۲۵۹ پلیس برانندگی‌علی‌نام‌تصادف کرد.در اثر این‌حادثه ابوتراب نام که از مسافرین استیشن بودمجروح‌شدوتحت درمان قرارگرفت راننده دستگیر شده است .

✿ چندی قبل یك اتومبیل جیپ که شماره ۴۷۷۸۰ را داشت درحدود بخش سیزده بسرقت رفت . دیروز بعدازظهرپاسبان گشت‌خیابان خراسان اتومبیل مزبور را که‌لاستیك هایش‌رابرده‌بودندمشاهده کردوجریان راباطلاع کلانتری رسانید .

* قاسم خزائلی باتفاق دونفر ازرفقایش‌موسوم‌بحسن‌ورضا کدخدائی بمردی‌موسوم بیراتعلی حداد حمله‌ور شده ویرا باچاقو مجروح کردند . ضاربین دستگیر شده و مضروب در بیمارستان ستری است.

حسین‌رضوی که سوارموتور سیکلت بود وباسرعت ازخیابان بهار عبورمیکرد بامردی موسوم بغلامرضا رحیمی برخورد کرد و موتو سیکلت دراثر این حادثه واژگون گردید. عابرورانده هردو مجروح شدند و اکنون دربیمارستان سیناتحت‌درمان میباشند.

✿قلی بندگی ، اسمعیل‌پور- محمودورضابندگی باچاقونزاع کردند ودرنتیجه قلی ورضا سختی مجروح شدند.

مجروحین دربیمارستان ستری شده پرونده امر از طریق کلانتری بازده‌تحت‌تعقیب قرار گرفت.

* علی شیخ عباسی در منزل مسکونی خود واقع در خیابان شهباز درحوض آب افتاد وخفه شد، جسد پس‌از انجام تشریفات قانونی دفن گردید.

✿ عابرینی که ازجاده شهر ری عبورمیکردند زنی رامشاهده کردند که‌فریادی کشید ونزمین افتاد، وبرا که مدهوش شده بود ببیمارستان فیروز آبادی‌بردند، درآنجادر گذشت.

چون‌فوت مشکوك‌بنظرمیرسید جسد باداره پزشکی قانونی حمل گردید تاعلت مرك روشن‌شود.

هویت متوفی که ۳۵سال دارد هنوزمعلوم نیست گفته میشد که وی بیمارستان‌مراجعه کرده‌امااز‌پذیرفتنش خودداری کرده‌اند.

حیوان خوشبخت!

پاسبان شماره ۱۴۸ کلانتری سوار درشمال نهر کرج سوار براسب درحرکت بود. درضمن راه ناگهان پای‌اسب بگودالی رفت وپاسبان رازمین انداخت . مامور کلانتری هرچه کرد نتوانست حیوان را از جاحرکت دهد وناچار جریان را باطلاع اولین پست بهداری رسانید

اسب راتحت درمان قراردادند ، یك دامپزشك کلیه کوشش خودرا بکار بردتاحیوان ازاین حادثه جان سالم‌بدر برد اما مفید واقع نشد .

دیروز یك گزارش بشهربانی رسید که ماجرارا شرح میداد . دراین گزارش نوشته شده بود، «اسب کلانتری‌سوار مورد معالجه قرارگرفت اما صدمات وارده آنقدرزیاد بود که روز قبل سقط گردید و اکنون مراتب باطلاع می‌رسد ....»

درشهرما هرروز دهها آدم جان میدهند وکسی‌ازآنها خبری نمیگیرد .

انگاش آدمها لااقل باندازه این اسب خوشبخت‌ارزش داشتند !

از میان تازه‌ها و کهنه‌ها

درکنگره منجمین جهان دررم چه‌میگذرد ؟

آیا بشر بر قوه جاذبه فائق شده است؟

اگر آزمایشهای این‌دانشمند امریکائی به‌نتیجه‌برسد ، همه‌میتوانند بدون احتیاج بهواپیما بآسمان‌پرواز کنند !

قمر مصنوعی امریکاوموشك اتمی شوروی راه‌را برای تسلط بشربر اسمانهاهموارخواهند کرد

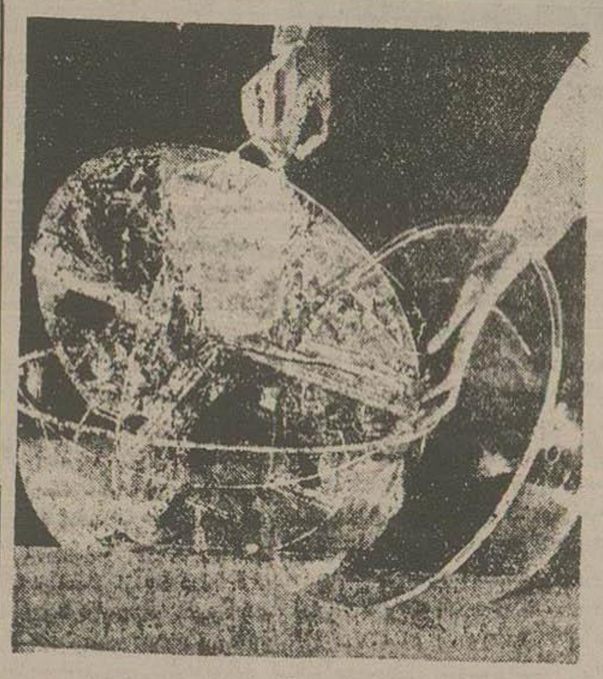

نمونه کوچکی‌از قمرمصنوعی که‌برای آزمایش‌ساخته‌شده‌وباسرعت عجیبی که دارده‌میتواند هرروز شانزده‌بار دورزمین بگردد

هفتمین کنگره ستاره شناسان ومنجمین‌بزرك باحضور ۳۵۰ نفر از بزرگترین‌علمای ریاضی ونجوم‌جهان دررم‌منعقدشده است‌درطی‌این کنفرانس دوموفقیت بزرگ علمی نجومی مورد بحث‌خواهد بود،این دوموفقیت‌عبارتند ازشکست‌قوه‌ثقل‌وجاذبه‌زمین‌ودیگری مطالعه‌درباره‌موجودات‌وضع‌جغرافیائی وضع‌نجومی وکلیه تحقیقاتی که‌درباره کره‌مریخ‌بعمل آمده‌است .

درموردشکست‌قوه‌ثقل و جاذبه زمین‌دکتر«جرات‌هول»عالم‌نجومی‌معروف اعلام کرده که‌بالاخره موفق شده‌است بر این نیروی‌عجیب که‌نظام‌طبیعت‌ما برپایه آن استوار است فائق آید و آنرا درهم‌ریزد .

دراین باره فیلمهائی تهیه شده که‌بمعرض نمایش گذارده‌خواهد شد ودانشمندان‌ریاضی‌ونجوم جهان آنرا خواهندديد. بیست‌وپنج‌نفرداوطلب‌شده بودند که‌درهواپیمای‌مخصوص‌پروفسور «هول»پرواز کنند وببینندچگونه‌این دانشمند توانسته‌است برقوه ثقل‌زمین فائق‌آید.

پروفسور«جرات‌هول»باهمراهان که‌چندنفرازآنها مامور فیلمبرداری بودند بارتفاع هفت هزارمتری زمین رفت وهواپیما بایك‌حرکت انحنائی دستگاه‌مخصوص خود رابکارانداخت. این‌دستگاه نیروئی برابرباقوه ثقل و قوه‌جاذبه زمین ایجاد میکرد ، بعداً آزمایش‌شروع‌شدوهر کدام‌ازکسانیکه مایل‌بودندمیتوانستندمدت۴۷دقیقه‌هر حالتی‌را که‌دلشان‌میخواست‌بخودبگیرند درفضامعلق‌بمانندبامانند پرکاهی بهر طرف که‌میخواستندحرکت میکردند تعلیق‌اجسام‌واشیاءنیزدرفضابخوبی‌میسر بود مثلا شما میتوانستید یك بطری

آب‌را درهر کجا و بهرصورتی که‌میخواستید قراردهید بدون‌اینکه تکیه برنقطه اتکائی داشته باشد . اماوقتیکه‌آبهای‌آنرادرفضا میریختید این‌آبها بسرعت عجیبی درفضا پخش میشد ، بطور خلاصه دستگاه دکتر هول توانست نیروئی برابر با نیروی جاذبه وقوه ثقل‌زمین درارتفاع هفت هزارمتری ایجاد کند وکلیه‌اجسام و اشیاء رابحالت‌تعلیق درفضانگهدارد.

این‌موفقیت عجیب‌برای جهان علم دریچهٔ تازه‌ایست که‌درقرن بیستم گشوده میشود وآرزوی بشررا برای تسلط برطبیعت و کرات‌سماوی‌صورت تحقق میبخشد .

سالها بود که دانشمندان و ریاضیون وعلماء نجوم میخواستند بر نیروی جاذبه وقوه ثقل زمین فائق آیند اماموفقیت درانبکار در قرن بیستم بالاخره نصیب دکتر «جرات هول» شد .

آمریکا درآینده نزدیك یك قمر مصنوعی بدور کره زمین خواهد فرستاد ، روسها نیز یك موشك اتمی بطرف کره ماه خواهند فرستاد وبشر میتواند درسال ۱۹۷۵ در موشك‌های اتمی مسافری واقمار مصنوعی بطرف سیارات حرکت کند

درسال ۲۰۰۰ میلادی بطور یقین بشرخواهد توانست بااطمینان‌و اعتمادکافی بلابت مسافرت خودرابرای کرات سماوی بگیرد وبهر یك از کرات نزدیك زمین که خواسته باشد مسافرت نماید !

درهمان سال دوهزارمیلادی است که کشورهای جهان دست از رقابتهای ارضی برخواهندداشت وبطرف‌اراضی کرات دیگر هجوم خواهندبرد .

امسال را باید درحقیقت «سال سفرسماوی» نام‌نهادزیرا ازسال آینده مسئله تسلط برآسمانها، حرکت‌اقمار مصنوعی وموشك‌های‌اتمی‌سماوی‌عملی خواهد گشت .

مسئله شکست قوای جاذبه و قوه ثقل زمین یك کشف بزرك علمی است که تغییرات شگرفی را نیز در علوم مختلف ایجاد خواهد کرد . از جمله هم‌اکنون رشته‌ای در پزشکی بنام «رشته پزشکی هوائی » پیدا شده است ودکترهای مجرب‌مشغول‌تحقیق درباره امراض و اتفاقاتی هستند که احتمالا در فضای محیط زمین ، در خلاء ودرمحیطی که خارج از قوای جاذبه زمین است اتفاق خواهد افتاد .

دانشمندان متخصص پرواز بماوراء جو باین نتیجه رسیده‌اند که برای پانصد ساعت پروازباموشکهای اتمی بماوراء جو هرنفرمسافر باید۲۲ بطری‌اکسیژن که مجموعاهفتصدلیتر خواهد بود باخود برای استفاده‌ببرد. همچنین‌برای جذب گازهای کربنیك که درنتیجه تنفس بوجودمیآیدوباید ازبین برود درحدود صد کیلوحساب- های مخصوص نمك سود لازم دارد که کربن موجود در هوارا جذب نماید .

برای‌پی بردن‌باین‌موضوع قبلا آزمایشهای لازم بعمل‌آمده و انواع موزینگان‌را باموشکهای‌هوائی‌بماوراء جو فرستاده‌اند که سالم مراجعت نموده‌اند .

بنابراین آرزوی چندین هزار ساله بشر برای تسلط بفضا و کرات سماوی‌صورت‌قطعیت‌بخود گرفته‌وکم کم علوم‌وفنون نیز بدنبال‌این کشف‌تغییر خواهند کرد . مسافرت‌بکرات‌سماوی عملی خواهدشد ، بشرازقید سیاری ازبیماریها آسوده‌خواهدشد ،رقابتهای زمینی ازبین خواهدرفت وچه‌بسا بشر ممکنست ازتمدنهای‌عالی‌و درخشانی که در سایر کرات‌وجوددارداستفاده کند .

درباره شکست قوه ثقل وقوه جاذبه زمین فیلمهاوعکسهای متعددی تهیه‌شده که در کنفرانس علمای نجوم جهان که‌در روم منعقدشده بمعرض نمایش درخواهدآمد وتمام‌دانشمندان جهان باین کشف‌بزرگ‌وحیرت‌انگیز واقف‌خواهندشد

دیگر ازمسائلی که‌در کنفرانس علمای نجوم مطرح میشود ، موضوع ومطالعاتیست که دانشمندان نجومی جهان‌درباره کره‌مریخ‌بعمل‌آورده‌اند.

فلاماریون ریاضی‌دان بزرگ جهان پیش‌بینی کرده بود که‌در دهم سپتامبرسال۱۹۵۶ کره‌مریخ‌نزدیکترین فاصله رانسبت‌بزمین‌خواهد داشت‌واین فاصله بعددتقریبی ۵۶ میلیون کیلو مترخواهد بود ، چند سالست که دانشمندان ریاضی و نجوم منتظر چنین روزی بودند و از اول سپتامبر کلیه رصدخانه های معروف جهان مشغول مطالعه حرکات‌ونزدیك شدن کره عظیم‌مریخ بزمین بودند و ازحرکات و اوضاع آن فیلمبرداری و عکاسی مینمودند . رصدخانه های جنوب آفریقا، رصد خانه‌های اروپا، رصد خانه‌های روسیه و ژاپون و استرالیا و مهمترین رصد خانه جهان، یعنی رصد خانهٔ «پالومار» از نزدیك شدن کرهٔ مریخ بزمین فیلم برداری میکردند و مشغول تحقیق در باره اوضاع جغرافیائی آن بودند .

بهترین عکسهارا از کره مریخ دانشمندان انگلیسی در آفریقای جنوبی گرفتند که قطبین مریخ را بخوبی نشان میدهد ، بعلاوه دریاها وخشکیهای‌مریخ را کاملاعیان‌ساخته است، فیلمهائی که‌درباره‌مریخ‌برداشته شده اساس وپایه مطالعات نجومی و علنی خواهد بود که بعد از این دانشمندان روی آنهاکار خواهند کرد روی این تحقیقات‌ومطالعات دانشمند نجومی آمریکا «مال لافلین» نوشته است که در مریخ موجودات زنده وجود ندارند و میلیارد ها سال‌دیگر وضع مریخ مانند کره زمین خواهد شد .

بدنیست بدانید ...

درسال ۱۹۵۵ امریکائی‌ها مبلغ ۹۱ میلیارد و ۴۰۰ میلیون فرانك‌صرف‌خریده‌جوبدن«آدامس» کرده‌اند تقریباًمعادل ۱۸۲۸۰۰۰,۰۰۰ تومان !

در «تورنتو» (امریکا) یکنفر کتابفروش بنام «جرج‌هاول» در مقابل عده ای ازشهود تعداد ۷۲ تخم مرغ خام را درظرف مدت ۶ دقیقه و ۳۷ ثانیه خورده وبدین ترتیب مقام قهرمانی را دراین رشته بدست آورده است !

- یکنفر هلندی ساکن «هارلم» اخیراً موزه ای تأسیس کرده که درسراسر جهان منحصر بفرد است ، اشیاء این موزه عبارتند ازچیز هائی که هنگام ذبح حیوانات مانندگاو و گوسفند یا ماهی وغیره در شکم آنها یافت شده مثلا انگشتر هائی که‌این حیوانات ضمن چرا بلعیده اند !

- دوشیزه «سوفیا اشمیت»آلمانی در مدت سه سال در منزل یك خانواده امریکائی در فرانکفورت بعنوان پرستار بچه ها کار میکرد ، بجای حقوق تعداد ۴۸۲۰ پاکت سیگار امریکائی اندوخته نموده بود . وقتی که آن خانواد مریکائی از آلمان رفتند ، دوشیزه مزبور درصدد فروش سیگارها برامد ولی اورابجرم مبادرت بقاچاق دستگیرومحاکمه و پرداخت ۴۱۶۸ مارك جریمه محکوم کردند!

- طبق آماری که در انگلستان انتشار یافته ، تعداد طلاق در این کشور از سال ۱۹۴۷ تا سال ۱۹۵۶ به میزان چهل در صد کاهش‌یافته است.

گفتگوی محافل پارلمانی

«آقا شمس» دوبار تالار جلسه‌رادور زد تا امضای شش نفر از همکاران خودرا پای‌ورقه‌ای که دردست‌داشت جمع کرد.

فعالیت «آقاشمس» از وقتی شروع شد که نخست وزیر دو سوم سوم نطق خودرا بانتها رسانیده بود دراین لحظه یکی از نمایندگان که‌کنار دست قنات آبادی نشسته بودمتوجه شد که وی باعجله‌دفترچه یادداشت را برداشت ، روی‌آن‌چند کلمه نوشت ویکسر بگوشه‌ای‌ازتالار جلسه‌رفت که‌دکترشاهکاروبهبهانی،هر آن‌گوشه از تالار سرشان را بیخ گوش هم گذاشته«پچ‌وپچ»میکردند وقتی «آقاشمس» ورقه یادداشت را جلوی آنها گذاشت ، بایك نگاه مفاد آن‌رامطالعه کردندومیس‌هردو امضایشان را زیر ورقه گذاشتند ، بعد از آن «آقاشمس»بسراغ‌عبیدی نوری‌وارسلان‌خلعتبری رفت وآنهم نیز ورقه‌یادداشت‌اوراامضاء کردندباامضای خودش مجموعاً شش امضاء جمع‌شده بود .

درست‌درهمین‌موقع علاءعینکش را ازروی چشم برداشت، گزارش‌دولت را که روی‌هشت صفحه‌کاغذ مارکدار ماشین‌شده‌بود تازد، درجیب بغل‌خود گذاشت‌وازتریبون‌پائین‌آمد،درحالیکه برتعدادامضا کنندگان یکنفرهم‌اضافه نشده‌بودو«آقاشمس» هرچه‌چشم‌انداخت که‌یك «حریف» پیدا کند چشمش از کسی‌آب‌نخورد .

کم کم نمایندگانی که متوجه این‌فعالیت بودند، شکست آقاشمس‌را بچشم‌میدیدند ومخصوصاً وقتی که‌او ورقه‌یادداشتش‌رادرجیب گذاردواز تالار جلسه‌خارج‌شد، دیگرامیدی‌بموفقیت وی‌باقی‌نمانده‌بود.

امابطوریکه‌ملاحظه‌شد، ده‌دقیقه بعد قنات‌آبادی بتالار جلسه‌باز گشت وطرح پیشنهادی خود را که بامضای شانزده‌نفر ازنمایندگان رسانیده بود تقدیم‌نمود .

دراین طرح ،شانزده‌نفر وکیل تقاضا کرده‌بودند گزارش‌دولت‌درمجلس موردبحث‌قرارگیرد ...

✿✿✿

تقاضائی که‌نمایندگان مجلس برای‌طرح گزارش دولت ، بامضاء رسانده‌اند ودرجلسه دیروز تقدیم‌نمودند درمحافل‌پارلمانی‌عیناماننده‌همان‌طرحی تلقی گشت که‌شش‌نفرازسناتورهاهر همین خصوص‌درجلسه اخیرسنا تقدیم رئیس‌مجلس کردند .

درشماره دیروزاشاره کردیم که اقدام سناتورهائی که‌تقاضای مزبور را تقدیم‌داشتند بعنوان «اقدام‌عاقلانه‌ای» تلقی گشت . بهمین‌شکل‌نیز درباره تقاضای‌شانزده نفرازنمایندگان‌قضاوت شد .

مخصوصاآنچه‌را که‌دکترشاهکار در همان جلسه دیروز بااستفاده از تبصره‌ماده۶۶آئین‌نامه‌بیان کردمیتوان شمه‌ای‌ازنظریات‌امضا کنندگان‌پیشنهاد مزبوردانست‌دکترشاهکاردراظهارات‌خود میگوید:

«بخداقسم ،مادردوجبهه‌مخالف نشسته‌ایم..ماخدمتگزارملت‌هستیم‌درهر لباس که‌باشیم‌همه‌دست بدست‌هم‌میدهیم وبرای‌یك‌هدف مشترك‌پیش‌میرویم»

واضافه‌میکند:

«مثلادرقضیه امنیت، درسیاست خارجی‌فرمایشات آقاکاملاصحیح‌است‌ولی، در مورد سیاست داخلی ما عرایضی داریم ...»

مسئلهٔ سیاست داخلی..اینست آنچه امروز مهمترین بحث پارلمان ومحافل‌پارلمانی‌است.

پس‌از چند هفته که از آغاز فعالیت مجلسین میگذرد ، تازه‌بازار ترمون ها گرم‌شده است ، دولت در دوجلسه‌اخیرمجلسین گزارش‌اقدامات هیجده‌ماهه خودرا عرضه‌داشت‌واینك نمایندگان‌تقاضادارند که‌این گزارش مطرح‌شود تاآنهاهم‌نظریات خودرا عنوان کنند .

بحث نمایندگان درمجلس در زمینه سیاست داخلی البته جالب خواهد بود وحرکت مناسبی است برای محافظه‌کاری بلکه سرآنکه دولت هم مهیای شرکت در چنین مذاکراتست ودیروز نخست وزیر شخصا آمادگی دولت‌رابرای طرح مسئله «سیاست‌داخلی» اعلام نموده

فصل چهارم

آنشب‌درموقع غروب شام ، اسکارلت کوشش‌فراوان کرد تادرغیبت مادرسرپرستی میزرابعهده بگیرد، ولی ازخبردهشت ازدواج اشلی وملانی ،آتشی گدازنده درنهادش مشتعل بود ، بامنتهای یأس و ناامیدی ، دراثر بازگشت مادرش از خانه اسلانتری دقیقه شماری میکرد ، برای اینکه بدون او خودرا بکلی ا وازدست رفته میدید.

باکدام حقی ازخانواده اسلانتری که مدام یکی‌ازآنها بیماربود. الن رادرچنین موقعی که انطور بوجودش احتیاجست، ازاودور کرده بودند ؟

درطول این شام‌لال‌انگیز ، مرتب صدای داد وفریاد پدرش بلند بود وبالاخره کاربجائی رسید که دیگرطاقت شنیدن دراونماند،جرالدبکلی موضوع گفتگویش را درآن بعدازظهر بااسکارلت فراموش کرد وبجای آن موضوع اخبارتازه ای‌راکه ازدژسومتر رسیده بود پیش کشیدوباعصبانیت پیاپی مشتش رابروی میزوبید وبازویش رادرهوا بحرکت میآورد . این عادت همیشگی پدرش‌بود که این مسائل را درموقصرف شام بمیان بکشد واسکارلت هم که معمولا باخیالهای خودسر گرم بود بهیچوجه صحبتهای اینمیشنید ، ولی امشب هرچه میکرد نمیتوانست ازناراحتی صدای‌بلند اورهائی پیدا کند وباوجینکه سعی بسیار می کرد تاحواسش رامتوجه بیرون‌وشنیدن‌صدای گردش چرخ‌کالسکه بکند که مبی ورود مادرش بود نتوانست.

تردیدی نبود که‌اسکارلت نمیخواست پیش مادرهمه اسرار دل رافاش سازد وباوبگوید که چه آتشی گدازنده‌وجودتزامیسوزاند برای اینکه الن دچار رنج واندوه عمیقی میشد از اینکه می‌فهمید دخترش دلباختهٔ‌دستکه آنمرد نامزد دیگری دارد. اما ازآنجا که این شکست‌درعشق نخستین تراژدی او درزندگی‌بود میخواست که باحضورمادرش آسایش باطنی خودرا بازیابدهروقت که الن‌در کنارش بود احساس‌اطمینان میکرد برای اینکه درروزگار غمی وجودنداشت که اونتواند باعواطف وتسلیتهای خودرا تخفیف‌ببخشد

بااولین صدای گی چرخ که‌ازخارج عمارت بگوش‌رسید ازجای بلندشد ، ولی‌چند دقیقه بعدوقتیکه‌کالسکه ازجلوبناعبور کرد وسمت عقب عمارت پیچید دوباره‌بروی صندلی افتاد.معلوم شد مادرش‌نیامده ، برای‌اکه اگرآمده بودقطعاً جلوی پله‌کان توقف میکرد تااورا پیاده کند، یك دقیقه بعدصحبت چندسیاست ازحیاط تاریك عقب بگوش‌آمد ، آنگاه قهقهه بلندی شنیده شد اسکارلت برخاست ونگاهازپنجره بخارج انداخت .

یورك که‌چنددقیقه‌قبل‌اتاق‌را ترك کرده‌بود، کنار ارابه‌ای ایستاده ودرنور لرزان مشعلی،یکی دونفر که‌صورتشان درتاریکی قابل‌تشخیص نبود ازآن پیاده‌میشدند .

چگونه متفقین کشتی حامل کارخانه ذوب آهن ایران را در وسط دریا توقیف کردند

تا سه سال دیگر ایران دارای کارخانه ذوب آهن الکتریکی میشود

این کارخانه خواهد توانست سالیانه ۲۰۰ هزار تن چدن وفولاد تهیه کند

درمیان فلزاتی که‌از آغاز تمدن بشر درجهان کشف گردیده ازلحاظ صنعتی‌اهمیت وارزش هیچکدام‌بپای آهن‌نمیرسد شاید در آینده براثر ترکیب فلزات ایجاد آلیاژ های جدید فلزاتی‌بوجود آیند که ارزش آنها بیشتر‌ازاین باشد ولی تاکنون باوجود پیدایش فلزات‌باارزش‌مانند «آلمونیوم» کرم ونیکل و غیره‌هنوز آهن مقام اول خودرا درصنعت‌حفظ کرده‌است

بشر خیلی‌پیش ازآنکه گفته میشود این فلز را میشناخته‌ومدارك تاریخی این موضوع‌را ثابت میکند ازجمله در ۳۵ سال پیش که مقبره یکی از ملکه های معروف مصر کشف شد درضمن مقدار بسیار زیادی‌طلا کشف گردید‌یك‌قطعه‌آهن بوزن یکصد گرم دربالای سر جسد مومیائی‌شده‌ملکه‌یافتند ومستشرقین این موضوع را نشانه آن میدانند که آهن درآن زمان‌فلزی گرانبها تر از طلا بوده است ولی بعد ها که فراوان شد قیمت خودرا از دست داده وبصورت کنونی درآمده است. اکنون کشور های صنعتی بزرگ جهان تا حدوزیادی قدرت‌وعظمت خودرا مدیون‌این فلز گرانبهاهستند و کلیه آنها دارای کوره های ذوب آهن فراوانی‌میباشند که مواد اولیه برای صنایع دیگر کشور تهیه می نماید.

دولت ایران‌نیزدرزمان‌سلطنت اعلیحضرت فقید که امور صنعتی رو بتوسعه نهاد بفکر استفاده از معادن آهن کشور افتاد.

ودرسال ۱۳۱۷ اعلیحضرت‌فقید دستور دادند که‌مقدمات‌نصب‌یك‌کارخانه ذوب آهن‌فراهم‌شود و مهندسین برای‌تهیه مقدمات و طرحهای لازم دست بکار شوند پس‌ازمطالعاتی که شد کارخانه دماك کروپ آلمان که‌سازنده کوره‌های ذوب‌فلز‌بوده‌ودراین‌امر اشتهار فراوان داشت‌برترازدیگران تشخیص داده‌شد ودرسال ۱۳۱۸ دولت‌ایران قراردادی بااین‌کارخانه‌برای خرید ونصب ماشین آلات‌ذوب آهن‌بست وقرار شد که کارخانه دماك کروپ با خرج خود عده‌ای‌ازمحصلین‌ایرانی‌رابرای آموزش‌و وتربیت‌در این‌امر بآلمان‌ببرد‌ودرضمن قرارداددیگری‌نیز‌با کمپانی«بولیوس-برگر»برای‌ساختمانهای کارخانه که محل‌آن در کرج‌تعیین شده بود بسته شداین کمپانی‌تاسوم‌شهریورماه ۱۳۲۰ که‌متفقین‌بایران حمله کردند‌برنامه‌ها وکارهای ساختمانی را طبق نقشه‌های مصوب‌ادامه‌دادولی‌بعداز حمله متفقین ساختمان‌کارخانه‌متوقف گردید

همچنین کارخانه دماك کروپ شروع بساختن ماشین آلات کارخانه ذوب آهن نمود وقسمتهای ساخته شده را مرتبا بایران میفرستاد وزن‌کلیه‌ماشین‌آلات‌درحدود۵۰ هزارتن میشد از این‌مقدار ۸۵۰۰تن از راه ترانزیت روسیه‌بایران‌رسیده‌ودر کرج نصب‌شدو قسمتی ازآن‌را که۱۵ هزار تن‌میشدومقدارزیادی‌نیز ماشین آلات کشاورزی وتوربین کارخانه زیر آب شمال‌کارخانه‌قندوتسلیحات‌ارتش‌وچیت سازی‌نیزهمراه‌آن‌بودووزن‌کلیه‌آنهابالغ بر۱۸هزارتن‌میگردید‌بایتالیافرستاد که بایران‌حمل گردداین‌مقداربعدازچندی

ازیکی از بنادر جنوب ایتالیا بوسیله کشتی (آرابیا) بارگیری شد تابایران فرستاده‌شود امامتفقین که‌از ارسال وباراین کشتی‌اطلاع‌داشتند‌آنرا در وسط دریای مدیترانه توقیف کردند وباخودبه ال‌الکبیر که‌یکی از بنادر افریقاست بردندو کلیه مساعی دولت ایران‌برای استردادآن بلانتیجه‌ماند متفقین قسمتی‌ازماشین‌آلات کشاورزی وغیره را که‌بدردخودشان‌میخوردو در حدود ٤هزارتن میشد برداشتند که البته بعدا قیمت‌آنهاراپرداختندوبقیه را که‌درحدود۱٤هزارتن‌میشدپس‌از۱۰ سال به‌کانال‌سوئز فرستادند که دولت ایران بوسیله اجاره کردن‌یك کشتی آنهارابه‌بندرشاهپور حمل‌نمودو در انبار آنجاانباشته شدوچون‌مهندسین ایرانی‌نمیدانستند که این‌ماشین‌آلات متعلق بکدام قسمت کارخانه است‌از استفاده‌آنهاخودداری نمودندودرنتیجه کلیه آنها در انبارهای جنوب در اثر عدم مراقبت زنك زده وتقریبااز حیزانتفاع افتاد وبعداز مدتی‌نیزدولت قسمتی از آنها راحراج کردومقداری نیز که‌مهندسین‌نظر داده‌بودندممکن است بعداً بدرد بخوردودرحدود ۹۰۰ تن میشدبشهر صنعتی کرج فرستاده شد. و رویهم انباشته گردید و هم اکنون نیز تلی‌از آهن آلات این کارخانه‌در یك مساحت ۵۰۰ متری گورستان بزرگی ازآهن‌و فولاد را تشکیل داده‌در حالیکه میلیونهاریال برای‌آنهاپول‌صرف‌شده‌است.

مقداری‌ازکارخانه‌نیز که تاتاریخ شروع‌جنك‌ساخته‌شدبودوبالغ‌بر۵ هزارتن میگردید دربنادر آلمان‌راکدماند و چندی پیش دولت‌ایران آنها را در خودآلمان بفروش‌رساند.

ساختمانهای کارخانه قدیم

بطوریکه اشاره شد کمپانی بولیوس هرگرکار ساختمانی کارخانه ذوب‌آهن واقع در کرج‌را تا ابتدای حمله متفقین دنبال کرد وسپس کار آنها متوقف‌شد این‌ساختمانها درزمان جنك دردست روسها بود وتا آنجائی که‌توانستند‌آنهاراخراب کرده‌وماشین آلاتی‌را که نصب کرده بودند بساخود بروسیه بردند بعداز رفتن‌روسهامحل کارخانه بلااستفاده مانده بود و روز بروز روبویرانی میرفت ونیز طبق گزارش مهندسین و کارشناسان اسولا ناحیه کرج برای‌کارخانه ذوب آهن مناسب نبود زیرا اولا بساختی مواد اولیه‌آنرا که عبارت ازسنك آهن و ذغال‌سنك وکك میباشد از مسافات دوربعنی از۳۰۰ تا ۵۰۰ کیلومتری بآنجا رساند ودرثانی مقدار آب نیز برای‌کارخانه‌کافی‌نیست‌درنتیجه‌سازمان برنامه درفکر استفاده ازآنها افتاد وازوزارت صنایع آنرا تحویل گرفته تعمیراتی درآن‌نمود واکنون بصورت شهرجدید صنعتی کرج درآمده‌است و قسمتهای مختلف آن بکارخانجات ملی ازقبیل کارخانه کبریت‌سازی و پشم‌شوئی وکارخانه شیمیائی و کارخانه روغن کشی اجاره‌داده‌شده.

خود سازمان برنامه نیزمشغول ایجاد ونصب یك کارخانه کك سازی است تاکك مورد نیاز کارخانه ذوب آهن‌را تهیه کند و ازگازآن نیز در مصارف صنعتی‌وروشنائی استفاده‌نماید ونیز سازمان برنامه مشغول ساختن یك‌سالن‌آموزشی حرفه‌ای است که کارگران خواهند توانست معلومات خودرا درهرحرفه‌ای که هستند در آنجا تکمیل کنند.

بازهم ارقام

در حال حاضر بعلت نداشتن کارخانه ذوب‌آهن مامجبوریم‌هرساله مبالغ معتنابهی برای خرید لوازم جزئی ازقبیل تیر آهن وتراورس و میخ‌،سوزن‌،ورقه های آهنی و غیره بکشورهای دیگرپول بدهیم و مبلغی نیز جهت کرایه حمل ونقل آنها بپردازیم بطوریکه ازسال ۱۳۲۵ تا بحال یعنی درعرض ۱۰ سال واردات آهن وفولاد مابالغ بر۱۰ میلیارد و ۲۰۰ میلیون ریال‌شده است.

واردات سالیانه‌آهن‌ماسال‌سال‌افزایش میابد مثلا درسال ۱۳۳۵ مبلغ ۲ میلیارد و۴۳میلیون‌ریال از این‌جنس خریداری شده درحالیکه درسال ۲۵ این‌مبلغ از ۱۳٤ میلیون ریال‌تجاوز نمیکرده‌است‌یعنی‌تقریباً۱٦برابرشده است.

حال آنکه اگر خود ایران دارای‌کارخانه ذوب‌آهن بود این پول هنگفت‌از کشور خارج نمیشد ومردم بعلت ارزان بودن آهن بیشتر ازاین جنس درمعارف‌ساختمانی‌وغیره‌استفاده مینمودند.

کارخانه‌جدید

پس‌از جنك بین‌الملل دوم‌وضع فنی‌کارخانجات ذوب‌آهن عوض‌شد و بصورت مدرن والکتریکی درآمددر سابق آهن‌را در کوره‌های مرتفع که بازغال سنك میسوخت ذوب‌میکردند وازگاز ذغال کك نیز برای‌ساختن چدن وفولاداستفاده میشد امااکنون کوره‌ها باالکتریك‌کار میکنند و در نتیجه ظرفیت آنها بیشترشده وآهن سریعتر ذوب میشود سازمان برنامه پس‌از مطالعات زیاد بالاخره دریافت که عالیترین این کوره‌ها ساخت کارخانه دماك کروپ است که سابقه آنرا خوانندگان دیدند و چون‌دولت ایران‌نیزبابت کارخانه‌قبلی مطالباتی‌از این‌کارخانه‌داشت آن‌را ارجح دانست تا درضمن ساختن کارخانه ذوب‌آهن ایران دیون معوقه دولت نیز واریز گردد وبدینمناسبت دوباره در تاریخ ۲۰ فروردین ۱۳۳٤ قراردادی بااین کمپانی بست تاکارخانه ذوب آهنی بظرفیت ۲۰۰ هزارتن درسال‌درایران نصب ودایر کندوآنرا درظرف‌سه‌سال حاضر بکار نماید دماك کروپ چندی پیش‌عده‌ای ازمتخصصین زمین‌شناسی‌و نصب‌کارخانه خودرابایران فرستاد که پروفسورارنبرك‌نیز جزءآنها بوداین هیئت پس‌ازتحقیقات ومطالعات‌بسیار ضمن گزارشی که بسازمان‌برنامه‌دادند متذکر شدند که کارخانه ذوب‌آهن بایستی درجائی نصب شود که معادن مواداولیه‌آن که‌عبارت‌ازسنك آهن و ذغال سنك وآب است بآن نزدیك وبازار فروش آن و وسائل حمل و نقل آن نیز نزدیك باشد و نتیجه گرفتند که بدین جهات‌کارخانه‌ذوب آهن ایران‌بایستی درناحیه‌ازنا نصب گردد‌زیرا معادن‌ذغال سنك البکا و کاجره‌ومعدن ثرونمند آهن‌شمس-آباد درنزدیك ترین‌مسافت‌قراردارد وآب‌رودخانه‌مارره نیزکافی بوده و دردسترس آن میباشد ودرضمن خط راه آهن نیز ازازنامیگذرد بهترین محل برای نصب کارخانه این محل است بعداز این گزارش کمپانی‌دماك کروپ‌چندنفراز مهندسین‌ومتخصصین ایرانی‌راکه دراین امرتخصص‌دارند برای مشاهده ومطالعه کوره‌هائی که در اروپا ساخته است دعوت نمود در نتیجه‌آقایان مهندس زنجانی،مهندس فراکوزلوود کترحائری برای‌این‌امر تعیین‌شدندوبصوب اروپا پرواز کردند واکنون مشغول مطالعه میباشند تا ببینند کدام یك ازکارخانجات‌ذوب آهن موجود دراروپا مناسب برای ایران میباشد البته این‌کارخانه‌ازنوع مدرن یعنی الکتریکی خواهد بود این عده تا اواخر مهرماه بایران مراجعت کرده ونتیجه مطالعات‌خود را بسازمان برنامه گزارش‌خواهندداد

مدفن‌هزارهاتن آهن‌و پولاد!

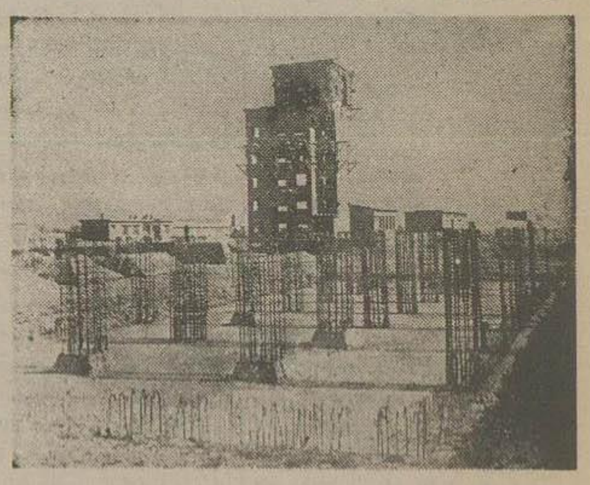

قسمتی ازساختمانهای نیمه‌تمام مولد برق‌کارخانه ذوب‌آهن

ذخایر معادن اهن وذغال سنك، ایران

معادن آهنی که تاحال‌درایران کشف شده از بهترین و غنی‌ترین معادن دنیا میباشد بخصوص معدن آهن شمس‌آباد که‌طبق نظریه‌پرفسور ارنبرك ذخیره آن بیش ازیکصد میلیون‌تن است‌ودرسطح فوقانی‌زمین قرار دارد‌واستخراج آن‌بدینمناسبت بسیار آسان خواهد بود

سنك‌آهن این‌معدن‌ازبهترین‌سنگهای آهن دنیاست و طرح مجهز کردن این‌معدن دردست تهیه‌است‌باید روزانه درحدود ۱٦۰۰ تن استخراج‌وبوسیله راه‌آهن باسیم نقاله به کارخانه حمل گردد.معادن‌ذغال‌سنك ایران نیز از بهترین و غنی‌ترین‌معادن‌است‌وبخصوص معادن‌ذغال‌سنك‌البکاو کاجره که با مطالعات دقیقی که برروی آنها شده جنس‌آن برای کوره‌های الکتریکی بسیارمناسب‌است‌مقدمات‌مجهز کردن این‌دومعدن نیزادامه دارد

یك کارگاه کوزه گری که درمحل سابق‌کارخانه دائرشده‌است

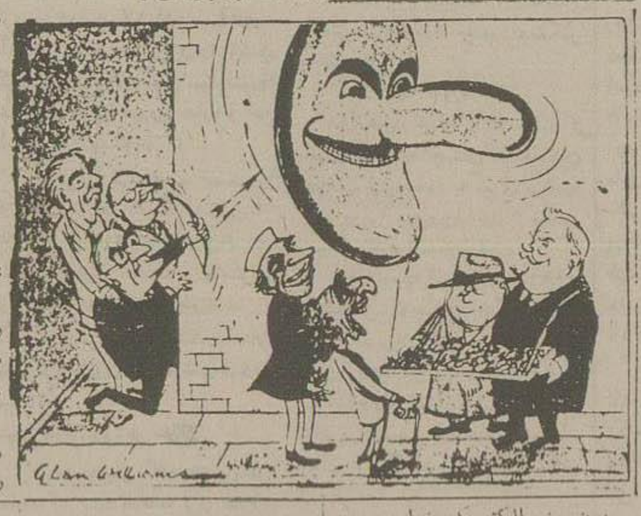

از اطلاعات جهان

اقتباس‌وترجمه‌ازمجله اکونومیست

آیا کشورهای تولید کننده نفت خاورمیانه تشکیل اتحادیه میدهند؟

چرا ملك‌سعود باپادشاه عراق و شیخ کویت‌ملاقات کرد

The Economist

شرکت نفت‌عراق‌مدتیست‌درنظر دارد بوسیله کشیدن‌یك‌لوله‌جدید۲٤ اینچی به‌دریای مدیترانه سالیانه ۹ میلیون تن‌ازاین طریق‌برصادرات‌نفتی خویش‌اضافه کند.

ابتداشرکت‌مایل بود که لوله مذکوررا به«تریپولی» در لبنان وصل کند وموضوع رادرتاریخ ۲۱ آوریل سال گذشته بدولت لبنان‌اطلاع‌دادولی باسیاستی که این‌دولت درموقعیت‌فعلی اتخاذ کرده‌نقشه‌مذکورتغییر پیدا کردو قرارشد که‌لوله‌نفتی به«بانیاس»درسوریه منتقل گردد واکنون‌عملیات‌مقدماتی ساختمانی‌این‌لوله‌جدیدبه‌منطقه«بانیاس» شروع‌شده است.

تغییر تصمیم کمپانی و انصراف از کشیدن‌لوله به‌لبنان این کشوررااز سالی ۸۰۰هزارلیره‌درآمداضافی‌محروم میکند.اگراین لوله به لبنان کشیده میشد ناگزیرمستخدمین‌و کارگران جدیدی‌دراین کشور استخدام‌میشدند. مبالغی که‌در این راه توسط شرکت پرداخت میگردید رقم مهمی را در عایدات ملی‌لبنان تشکیل میداد‌وبطور قابل‌ملاحظه‌ای‌دررفاه‌اقتصادی«تریپولی» وتمام کشورموثرواقع میشد.

چنانچه سیاست فعلی‌دولت‌لبنان‌نسبت بشرکت نفت عراق ادامه پیدا کند ممکنست‌نتایج‌حاصله ازآن به‌قیمت گرانتری نیزتمام‌شود‌وعملیات‌شرکت دراین کشورتقلیل کلی‌پیدا کند که‌منجر به ایجاد بیکاری ومشکلات اقتصادی زیادی در «تریپولی» خواهد گردید.

کمپانی نفت عراق‌درماه‌ژانویه ۱۹۵۵ برای انعقاد قرارداد جدیدی بادولت لبنان واردمذاکره گردید و اگر این مذاکرات به‌نتیجه میرسید عایدات این کشور ازطریق لوله نفتی بسه‌برابر ترقی میکرد.ازماه‌دسامبر ۱۹۵۵ مذاکرات رسمی شروع‌شدو چندماهی ادامه یافت.

شرکت نفت پیشنهاد کرد که عواید ترانزیتی حاصله ازلوله‌نفتی با دولت لبنان به‌نسبت ۵۰درصد تقسیم گردد. این‌پیشنهاد ۸۰۰هزارلیره عایدی‌دولت لبنان راکه برای‌حمل۷ میلیون‌و نیم تن‌نفت‌دریافت میداشت بعلت ۹ میلیون تن‌نفت اضافی که‌از این طریق‌صادر میگردید به‌سالی‌یك میلیون‌و پانصد هزارلیره ترقی میداد و چنانچه بعداً لوله‌های نفتی«حیفا»و «کرکوك» نیز به «سیدن» منحرف میگردید مجموع عواید لبنان از این طریق سر به دو میلیون لیره میزد.سپس‌مجله‌اکونومیست درجای دیگر اضافه‌میکند:

دراین‌جا افسانه‌قدیمی مردی که اردك تخم طلائی خود را کشت بی‌اختیاربخاطرمیآید.ممکنست‌دولت لبنان برای ردکردن این پیشنهاد پرنفع دلائل موجهی داشته باشد ولی نه این مجله ونه اشخاص موثر وبا نفوذی که فعلا در لبنان در جهت مخالف قرار دارند قادربتشخیص این دلیل نیستند

با وضع فعلی کمپانی نفت‌عراق دراول ماه اکتبرناگزیربود که‌تکلیف را روشن کند و باحتمال قوی مقصد این لوله بجای «تریپولی» درلبنان «بانیاس» در سوریخواهدبود.

بدولت لبنقول داده شد که سوریه از تصمیم حمایت خواهد کرد گواینکه اول را فقط وزیر خارجه این کشوصائب سلام» داده است. ولی نخست‌زیرسوریه‌دردمشق فقط اظهارداشت با تغییرلوله های موجود موافقت‌واهد کرد ودرباره لوله نفتی‌جدید دی‌نکرد.

ازنظرعلما آنقدر که‌مسئله ایجاد لوله‌نفتی بد وتوسعه‌صادرات نفتی اهمیت‌داردین موضوع که‌لولهٔ مذکوراز کجا بیرون خواهدآورد مهم‌نیست. برای‌کمپانیهای نفتی‌خاورمیانه یك گذرگاه امن و محفوظ برای صدورمحصولاتشان‌ما نقدراهمیت دارد که اروپا بنفع‌این کشورها اهمیت می‌دهد.خطرناگی گذرگاههای‌نفتی در سوئز «لبنان» سوریه آنهارا جداً متوجه‌این‌موضوع کرده‌است.پادشاهان عراق و عربستان‌سعودی باهم تماس گرفته اند مللسعود و شیخ کویت مشغول انجام اکراتی درباره«تبادل اطلاعات ونظرات» هستند

نامبرده‌بغداد باوزیر اقتصاد ملی عراق مذوره وتبادل نظر کرد ومنظورازاین‌مکرات انعقادقراردادی براساس ایجاد‌سیاست‌مشترك‌نفتی در دو کشور بو. بعلاوه او پیشنهاد کرد برای تعیین‌بارکنفرانسی از کشورهای نفتخیز عربی تشکیل گردد واظهارت که دولتهای عراق وعربستان‌سعو مابلند که‌تمام کشور های نفت‌خیزباست نفتی مشترکی اتخاذ کنند.

ازاینجلت مسافرت نامبرده بایران نیز رد میشود.

اگرایهذاکرات و نقشه‌ها منجر بتشکیل‌اتحادیه تولید کنندگان نفت گردد کمپانی که‌نقش آن‌ها فقط قرارگرفتن درمسیرلوله نفت و اخذ ترانزیت‌میباشد بین این گروه وگروه‌های بزرگ اروپائی استفاده کنند از نه‌دچار وضع مشکلی خواهندشد.

بر باد رفته — ۷۳

صدای صحبت وخنده ،کلماتی که‌آمیخته باشادی وسبکروحی‌وبی‌بندی بود وقهقهه‌ای که ازته‌دل برمیخاست وازرضایت باطنی صاحبش حکایت میکرد، درهوای بازخج طنین می‌افکند و محومیشد، چنددقیقه بعدازنو صدای‌پای عده‌ای درسرسرا وپلکان شنیده‌شدآنوقت نجوای آنان ازپشت دراتاق غذاخوری بگوش‌آمد. درگشوده‌شد وپورك بخلاف همیشه کتین وجدی بود خنده کنان وسرمست درحالیکه دوردیف دندانهای سپیدرا درصورت سیاه نمایان‌ساخت. داخل شد؛ نفس‌زنان گفت:

ـ ارباب، کنیز تازه‌ای که‌خریدین‌اومد!

جرالددرحالیکه‌سعی‌میکرد سیمای‌خود راجدی‌بگیرد‌بانعجب گفت:

ـ چه؟ کنیز تازه؟ کدام کنیز؟من کسی‌رانخریدم ...

ـ بله‌ارباب، شماخریدین! من‌میدونم که خریدین؟ حالاابنجاس تازه میخاد باشماحرف بزنه.. اجازه میدید بگم بیادتو؟..

ومجدداً شروع بخندیدن کرد. شدت‌خوشحالی اورا از خود بیخودساخته بود بطوریکه دستش‌را پیاپی تکان‌میداد ونمیتواست حلوی خودرا بگیرد.

ـ خوب، عروس‌راداخل کن‌ببینیم!

پورك‌باشتاب برگشت وازاتاق بیرون‌رفت، ظاهرا دیلسی که‌متعلق نواده وبلکزبوداکنون تنهارا آمده بود تایکی از خدمتگذاران خانوادهٔ جرالد شود. درباز شد دیلسی داخل گشت، پشت سرش دختر دوازده ساله‌اش که تقریبا پشت دامن گشاد جیتش پنهان شده بود قدم بقدم همراه اوجلومی‌آمد.

این زن ازنظرهیکل درشت وبلندبود وخودش‌را هم‌راست نگاهمیداشت. سنش‌راممکن‌بود ازسی ناشصت‌حدس‌زد برای اینکه‌درصورت برنزی بنحر کتش یك‌چروك دیده نمیشد. خصوصیات‌نژاد سرخ‌درچهره اش بخوبی‌نمودار بود، بطوریکه سیاه‌پوست‌بودنش راتحت‌الشعاع قرارمیداد. رنك‌قرمز پوستش، پهنائی باریك‌وبلندش، استخوانهای برجستهٔ گونه‌اش‌و بینی عقابی که در بالای لبهای نازك اوپهن میشد همه‌نشان میداد که‌اومخلوطی ازدونژادسیاه وسرخ است. چنان‌از خودشخصیت واراده‌نشان‌میدادو آنطوربامتانت‌وسنگینی‌راه‌میرفت، حتی‌ازمامی‌پیشی‌میگرفت؛ برای‌اینکه‌مامی‌این وقاروازدیگری آموخته‌بود، درحالیکه این‌صفت‌درخون‌دیلسی‌بود.

وقتیکه حرف میزد، سخنانش مثل سایر سیاه‌پوستان نامفهوم‌نبود‌بلکه‌کلمات‌راواضح‌تر و شمرده‌تر ادامیکرد. گفت:

ـ دخترخانمها سلام. ارباب جرالد، بخشین‌ازاینکه حالامزاحم‌م. اومدم‌ازشمابازتشکر بکنم که‌منو بااین دختره‌ازاونا خریدین. شاندارباپای دیگه‌هم بودن کنتو میخواستن و حاضر بودن‌منو بخرن؛ امااین‌دخترمو کسی‌نمیخواس. شما منو از غصه نجات‌دادوخدا عمرتون‌بده. حالا می‌بینید که‌منم‌چطوری کارمکنم تااینکه‌ازمن‌راضی باشین؟

جرالدچندبار سینه‌اش‌راصاف کرد. ظاهراازاینهمه تعارف‌وتشکر‌هاچه‌شده‌بود.

دیلسی بطرف اسکارلت نگاه کرد وچیزی‌شبیه‌به‌تبسم‌در گوشه‌چشمانش‌نمودارشد. گفت:

ـ میس‌اسکارلت، پورك بمن‌میگفت که‌شما باربات جرالد اصرار کردین که منو بخره. حالا اگر قبول کنین، منم‌دخترم «پریسی» (۱) را پیشتون میذارم که‌خدمتکاری‌شمارابکنه.

Prissy (۱)

مقالات و نامه های خوانندگان

نه مساعده ونه وام ونه واگذاری مسکن ونه اضافات

پس چه؟

شهرستان بابل هم انجمن شهر ندارد در رامیان نه دبستان وجود دارد و نه گرمابه

برای جلوگیری از تصادفات باید :

۱ـ مجازات رانندگان مضاعف گردد.

۲ـ صاحبان اتومبیل حق نداشته باشند تومان‌شماری برانندگان اجرت بدهند .

هرگاه موادفوق عملی شود محققا تصادمات صدی ۷۵ تقلیل خواهدیافت زیرا وقتی راننده فهمید اگر جانداری را بیجان کرد هرگاه خودش هم زنده بماند مثلا بجای دوازده تومان چهار هزارتومان باید بپردازد یابجای دو سال چهارسال درزندان خواهد ماند بدیهی است ازسبقت گرفتن وخودنمائی کردن و جانداری را بیجان کردن صرف نظر خواهد کرد و ازطرفی نیز وقتی اجرت تومان‌شماری ازبین رفت راننده قبول کرد با اخذروزی فلان مبلغ خدمت نماید محققا برای بدست آوردن یکتومان اضافه دخل حاضر نمیشود خود وعابری‌را دچار مخاطره حتمی قرار دهد• حسین ضیائی

دوسال است حقوق حقه مارا نداده‌اند

نزدیك بدو سال است قانون ترمیم حقوق فرهنگیان از تصویب مجلس گذشته وبیشتر ازیکسال است که از اشل جدید عموم فرهنگیان استفاده مینمایند ولی جریان امر ما که مطابق قانون مصوبه آذرماه ۱۳۳۳ با درنظر گرفتن آخرین حکم ترفیع که در دست داشته‌ایم رتبه هایمان از آموزگاری بدبیری و از کمك آموزگاری به‌آموزگاری تبدیل‌شده است زمانی مستلزم تحصیل اجازه قانونی و وقتی محتاج مذاکره بادارائی و بالاخره فعلا بدون نتیجه‌میباشد .

امیدواریم برای یکبار هم باشد به تقاضای مشروع‌ما پاسخ دهند تابیش ازاین حقوق‌ما ضایع نگردد .

عده‌ای ازفرهنگیان‌خوی

دبستان و گرمابه‌میخواهند

اهالی قریه نظام آباد رامیان طی نامه‌ای مینویسند که چون‌اهالی این محل استطاعت‌تاسیس‌دبستان‌و گرمابه ندارند لذا از مقامات مربوطه‌تقاضا داریم برای رفع نیازمندی ما اقدام نمایند•

تاخیر پرداخت حقوق کارمندان

روز ۱۰مهر (ششماهه‌دوم) است و تا حال حقوق شهریور ماه (ششماهه اول) کارکنان دولت را در استان آذربایجان‌پرداخته‌اندواکثرکارمندان دولت بمضیقه سختی دچارند در ماه شهریور هرکس بفراخور حال خود برای زمستان وفصل‌سرما درفکرتهیه آذوقه‌بوده ودرنتیجه هزینه‌اش بیش‌از ماههای‌دیگراست.

خودشغل آزاددارم واحتیاجی بپرداخت حقوق یا اجازه پرداخت آن‌ندارم اما اکثردوستانم مامورین‌دولت هستند و از تردیك بوضع نکبت بار زندگی آنان واردم .

تامه‌سال اضافه‌حقوق وترفیع داده نخواهدشد، شرکت تعاونی کارکنان دولت درسال‌جاری افتتاح‌نمیشود • پرداخت‌مساعده‌قدغن‌است•واگذاری منزل ومسکن‌بکارمندان امکان‌ندارد• پرداخت وام بکارمندان‌مقدورنیست• پس‌کارمندچکاربکند•

باتقدیم احترامات تیز بین

چرا شهرستان بابل انجمن ندارد ؟

شهرستان بابل باجمعیت هفتادهزار نفر انجمن شهر نداشته مدتی است موتور تولیدبرق خریداری‌شده‌بواسطه نبودن انجمن درآمد شهرداری‌راکه سالیانه‌یکمیلیون تومان‌میباشدبحساب شهرداری دربانك‌ملی‌موجود واسفالت شهرهم نیمه‌تمام و شهردار بواسطه تشکیل‌نشدن‌انجمن نمیتواندازدرآمد شهر موتور نامبرده‌را خریداری وبه بابل حمل‌نمایند چون مبلغ یکصد هزارتومان دیگر بایدپرداخت‌نمایند وهمینطور وضع‌اسفالت‌باید به‌پیمانکار پول‌پرداخت‌نمایند ولی‌شهرداری‌اجازه پرداخت ندارد خواهشمنداست‌تذکر بدهید وزارت کشور دستور تشکیل انجمن‌شهرستان بابل‌را صادرفرمایند محمودمعتقدی

تقاضای‌رسیدگی‌دارد

آقای‌محمد شاه‌یار احدی تحویلدار سابق‌بانك‌آبادان طی تلگراف‌مبسوطی اظهارمیدارد که راجع‌باتهام او اعمال نظرشده و تقاضا میکند که در این موضوع رسیدگی‌دقیق‌بشود•

کارمندان اداره‌تلگراف درمضیقه بسر میبرند

کارکنان اداره تلگراف وزارتخانه پیوسته دورازغوغا وجنجال سیاست با نهایت صداقت و صمیمیت بخدمت شبانه‌روزی اشتغال‌داشته و همواره در تاریکترین‌ومخوف‌ترین ساعاتیکه بر این کشور گذشته مانندسربازی جانباز ازوظیفه‌خود سرباز نزده ودرراه‌عظمت شاهنشاه‌مفخم ومیهن مقدس بخدمت ادامه داده‌اند .

پس‌اگر صداقت وصمیمیت را برما گناه‌میگیرند قلم عفو بر این جرم بکشند واگر غیر این‌است توجهی فرمایند که‌کارد باستخوان وجان‌برلب رسیده است .

بامضای عده ای از رؤسای ادارات وزارت پست وتلگراف •

از بهدارشکایت دارند

نامه‌ای بامضای‌عده کثیری ازاهالی کنگاوررسیده وطی‌آن ازرفتاربهدار محل‌شکایت کرده‌اند•

انتظارداریم وزارت‌بهداری بموضوع شکایت‌شاکیان‌توجه کند.

ازمالك شکایت دارند

آقای اسماعیل کنجی وچندنفر از اهالی‌قریه کنجی‌ازنواحی اسفندآباد سنندج‌طی‌نامه‌مبسوطی‌ازتعدی‌مالکین خود شکایت دارند.

انتظاردارایم مقامات مربوطه به شکایات آنان رسیدگی کنند•

چرا درشهرری جمعه ها تعطیل نیست؟

عده‌ای از کسبه وکارگران شهرری تقاضادارند که مقرر گردد تعطیل‌روز جمعه درشهرری مانندتهران مجری شود زیرا تاکنون این‌مقررات‌درآنجا راه نیافته‌است•

شعبه طبیعی میخواهند

عده‌ای‌ازدانش‌آموزان ووجوه‌اهالی سیرجان‌طی‌تلگراف مفصلی‌تقاضادارند که هرچه زودتر شعبه طبیعی در دبیرستان‌سیرجان‌دایر شود•

ازقدردانی شما متشکریم

آقای‌محمدکاظم راشد یزدی دانش آموزسال‌چهارم دبیرستان یزد- نامه وعکس‌شمارسید ازابرازاحساساتی که نسبت بروزنامه اطلاعات و افزایش صفحات‌آن نموده‌اید متشکریم•

-۱۵۹- سوی‌شوق

– ولی‌خان‌رشید مردبدی‌نیست ـ شماراهم خیلی‌دوست میداشته‌است ..

خندهٔ تمسخرآمیزی کردم وجواب دادم :

– او مرا دوست نداشت ' خودش‌را دوست داشت . بسیاری ازمردها وحتی‌زنهاعشق‌را ناخود پرستی اشتباه‌میکنند ، آنها میخواهند زن یامردی‌را که‌مورد پسندشان‌واقع شده تمالك کنند ، بدلخواه خود اورابهررنگ وبهرشکلی که میخواهند درآورند . اسم‌این‌عشق نیست ،هوس‌است ، خود پرستی است .

عشق‌حقیقی آنست که عاشق بخاطرمعشوق حاضر بگذشت وفداکاری‌شود .

آوالی که نمیتوانست خودرا با افکار من‌هم‌آهنگ کند ، بتلخی اشك‌میریخت وگریه او بیشتر مرا ناراحت میکرد•

پس‌ازمدتی که باهم‌اشك ریختیم ، کمی‌آرام شدیم وبفکرچاره‌جوئی افتادیم• شك نبود که بازگشت به‌آکارتالاهم برای‌من وهم‌برای‌آوالی‌کاری شبیه بخودکشی‌بود • بنابراین اگرمیتوانستیم درضمن‌راه فرار کنیم، خودرازمهلکه‌نجات‌داده بودیم• امافرارازچنگك خان‌رشید که رفتارش‌نسبت‌بما کاملا تغییر یافته‌بود چگونه امکان‌داشت؟

وی‌مثل‌یك‌ببرتیرخورده نسبت‌بمن‌خروشان وخشمناك‌بود وبرای‌اینکه انتقام‌بگیرد کوچکترین گذشت واغماض نمیکرد . پس‌چطورمیتوانستم خودرا ازچنگك اونجات دهم؟

بعدازمدتی تفکر وتامل من‌فکردیگری بخاطرم رسید وبه‌آوالی گفتم:

– اگر بتوانیم‌کاری کنیم که ضمن‌مراجعت به‌آکارتالا راه خودمان‌را نزدهلی قرار بدهیم ، من‌ازمامورین سفارت فرانسه دراین‌شهراستمداد خواهم‌جست وآنها وسایل‌مراجعتم را بازوپا فراهم خواهند کرد •

آوالی درحالیکه دوباره اشك درچشمانش حلقه‌زده‌بود گفت :

ـ پس‌من‌چطور ؟ آیامرا درچنگال‌راجه وخان‌رشید رهامیکنید؟

اورا تسلی دادم . گفتم:

– مطمئن‌باش که من‌ترارهانخواهم کرد . هرسرنوشتی که داشته‌باشیم باهم‌خواهیم‌داشت. حتی توانستم بفرانسه برگردم ترانیز خواهم برد.

دستهای‌مرابوسید ومتشکر کرد• گفتم:

– همین امشب نامه‌ای بمراجعه مینویسم و برای آخرین بار ازاو تقاضا میکنم که اگر اگرحاضر نیست وسایل مراجعتم را به‌اروپا فراهم کند ، لااقل‌مرا ازاو بگذارد تابهروسیله شده بوطنم برگردم .

وقتی که جواب این‌نامه‌رسید، اگر تقاضایم مورد قبول اوواقع نشده‌بود آنوقت تصمیم خودرا عملی‌میکنم وازطریق‌سفارت جاوی‌زورگوئی راجه‌را میگیرم.

آوالی این‌فکررا پسندید ومن‌بلافاصله مشغول نوشتن نامهٔ‌مفصلی‌شدم . دراین‌نامه ماجرای عشق‌پاك‌خودرا ازابتدا شرح‌داده ونتیجه‌ها وناراحتیهائی‌را که بخاطر این‌عشق تحمل کرده‌بودم متذکر شده‌بودم. بعدنوشته‌بودم که نامه‌راجه بخان‌رشیدرا دیده‌ام ومتعجب‌میکنم که‌اگرمن‌مرا دوست‌ندارد،

ماشین تحریر و ماشین‌حساب المپیا ساخت آلمان

نماینده انحصاری وفروش « فروشگاه مهناز میدان سعدی» شرکت فروهر اسلامبول

آ-۲۱۴۹۴

بمؤدیان مالیاتی

چون همه‌مودیانیکه طبق‌ماده ۱۵ قانون مالیات بردرآمد مصوب فروردینماه ۳۵ مشمول‌مالیات برمجموع درآمد میباشند موفق نشده‌اند تاآخرشهریورماه اظهارنامه‌خود را تنظیم وتسلیم‌نمایند بدینوسیله مهلت‌تسلیم اظهارنامه مزبور تاآخر مهرماه جاری تمدید میشود البته توجه خواهند داشت که کسانیکه مجموع‌درآمد ویژه آنان ازیك یاچند منبع‌خواه در تهران‌وخواه در سایر شهرستانها درسال ۳۴ از ۷۰۰۰۰۰ ریال متجاوز بوده مکلف‌بدادن اظهارنامه‌وپرداخت مالیات مقرر طبق ماده ۱۵قانون مذکور میباشندومودیان‌ساکن‌تهران‌باداره مالیات برمجموع کل‌درآمدها و مودیان شهرستانها بادارات‌دارائی محل مراجعه خواهندنمود وپس‌ازانقضاء مهلت مقرر نسبت بتشخیص‌ووصول‌مالیات مودیانیکه اظهارنامه نداده‌اند راساً اقدام خواهد گشت .

مدیر کل درآمدها ـ احمد حاتم

۳ـ۳ آ-۲۱۴۱۸

ازشهرستانهائیکه نماینده نداریم نماینده‌فعال پذیرفته‌میشود آ-۲۱۸۲۰

آگهی مزایده

کارخانه ریسندگی وبافندگی ریسباف اصفهان

اداره امورتصفیه وپشکستگی اصفهان کارخانه ریسندگی وبافندگی ریسباف راکه دارای مشخصات‌ذیل میباشد ازطریق‌مزایده بفروش‌میرساند

۱ـ وضع ماشین‌آلات

الف ـ قسمت ریسندگی پنبه

شامل ماشینهای‌آماده کردن پنبه ـحلاجی– ریسندگی (دردوقسمت قدیمی وجدید) رنگرزی وسفیدکاری ـ قسمت مرسریزه برای نخ•

ب‌ـقسمت‌عملیات پشم

شامل ماشینهای حلاجی‌پشم ـ پشمشوئی (دردوقسمت) ـ ریسندگی اشتراخکان–ریسندگی(کامکارن) نساجی ـرنگریزی تکمیل‌پارچه‌تر- تکمیل‌پارچه خشك

ج‌ـ قسمتهای‌متفرقه

شامل ماشین‌جین‌برای تصفیه‌پنبه

د‌ـمراکز نیرو

شامل‌دیگ‌بخار ومراکزآب‌ـ مرکزبرق(دردوقسمت– قدیمی‌وجدید)

هـ‌ـکارگاهها

شامل‌تعمیرگاه‌ـ حلبی‌سازی‌ـ نجاری، کارتن‌ـ‌کارت‌سازی•

و‌ـمتفرقه

شامل‌بابوائی‌ـ وسائل‌جاوگیری ازآتش‌سوزی– قسمت‌نخ‌سازی،

۲ـوضع‌زمین وساختمان

کارخانه جمعا دارای ۶۸۰۹۵٫۱۱ متر مساحت‌میباشد که ۳۲۷۴۳٫۲۸ متر آن‌زیربنای‌سالنها وانبارهااست•

مزایده ازمبلغ یکصدوسی وهفت‌ملیون ونهصدوشصت وچهارهزاروهفتصد وسی‌ریال وپنجاه‌دینار(۱۳۷۹۶۴۷۳۰٫۵۰ ریال) شروع میشودو پیشنهاد دهندگان‌میبایستی مبلغ‌شش‌میلیون‌وهشتصدونوده‌هشتهزار ودویست‌وسی‌شش ریال‌وپنجاه‌دینار (۶۸۹۸۲۳۶٫۵۰ ریال) قبلا‌بحساب شماره۱۳۰۶۴ (ودایع اداره تصفیه) دربانکملی‌اصفهان واریزوفیش‌رسید خودراهمراه باپیشنهادخود بینی‌برآخرین قیمتی که‌حاضر بخرید میباشند منتهی تاساعت ۹ صبح روز شنبه دوم‌آبانماه ۳۵،باداره تصفیه‌اصفهان تسلیم‌داشته رسید دریافت دارند پیشنهادات درساعت۱۰صبح همان‌روز بازقرائت‌خواهدشد.

حضورپیشنهاد دهندگان‌درجلسه مزایده‌آزاد بوده‌به پیشنهادات فاقد سپرده ترتیب‌اثرداده‌نخواهدشد. باداره‌دررد‌وقبول یك‌یاکلیه‌پیشنهادات‌مختار است هرکامبرنده‌مزایده ازانجام‌پیشنهادخود داری‌نماید سپرده اوبسودداره تصفیه ضبط‌خواهدشد.

ضمنامشخصات بیشترکارخانه‌دراداره‌تصفیه‌اصفهان‌موجودبوده ودراختیار مراجعه کنندگان گذاشته‌خواهدشد

رئیس اداره‌تصفیه‌امور ورشکستگی اصفهان‌محمد حسین‌طهماسبی

آ ۱۹۱۶۴ ۲ ۲

مشاور سیاسی پادشاه مراکش بپاریس رفت

پاریس ـ اسوشیتدپرس — دیروز شاهزاده مولای‌حسن مشاور سیاسی پادشاه مراکش باهواپیما کازابلانکارا بقصد پاریس ترك گفت تا با مقامات فرانسوی‌درباره‌توقف‌نیروهای‌فرانسه‌در مراکش مذاکره‌بعمل آورد.

اخیرا تظاهرات‌ونمایشات شدیدی علیه‌ماندن سربازان فرانسه درخاك مراکش‌بوقوع پیوست.

گرچه مراکش‌ابنك‌سرزمینی‌است مستقل ودارای حق‌حاکمیت‌ـفرانسه این‌امتیازرا برای‌خودمحفوظ داشته‌تا سربازان‌خودرا درآنجانگهدارد.

محافل رسمی‌ونیمه‌رسمی مراکش ازدولت‌فرانسه‌خواستارشده‌اندتاازامتیاز فوق‌الذکرصرفنظر نماید .

روزنامه الایام‌چاپ رباط گزارش میدهد که‌هواپیماهای‌فرانسوی۷ بمب درشهرهای ارفودوبوندیب‌فروریختند. دولت فرانسه و مقامات نظامی آن کشورادعای روزنامه‌مزبوررا تکذیب نموده‌اند.

مطالبی درباره

بازیهای المپیك

اکنون که برای‌سومین‌بار ایران در مسابقات‌المپیك شرکت میکند همه میخواهندبدانندچه شد که

ـ مسابقات‌المپیك‌ایجاد گشت؟

ـ مسابقات‌المپیك‌سابق‌چه بود؟

ـ مسابقات المپیك جدید چگونه انجام میشود؟

ـرکوردهای المپیك ۱۹۵۶چیست؟

تمام این‌مطالب درکتاب بازیهای المپیك بقلم آقای‌کاظمینی درج‌شده است

شماهم میتوانید باتهیه یك جلد از این کتاب زیبا جواب تمام‌این‌سئوالات رابدست آورید.

بهاءفقط۲۰ریال‌ـ کتابخانه ابن سینا

آ-۲۰۸۵۲ ۴ـ۴

استعفاء وتنفر وانزجار اسم سیدمهدی پدرسید محمدباقر شهرت پور سجادی‌ازحزب‌منحله‌توده

بعداز شهریورماه ۱۳۲۰ که کشور ما توسط قوای‌خارجی اشغال‌شده‌بود عده‌ای بیگانه‌پرست که‌ازهرج‌ومرج وضع داخلی و سوء جریان اقتصادی مملکت استفاده کرده بتشکیل‌حزب غیر قانونی توده مبادرت نموده‌تحت شعارهای ظاهر فریب مدت ۱۴سال ازهیچ جنایت وخیانت ودزدی‌خود- داری نکردند لکن خوشبختانه‌دراثر قیام ملی ۲۸مرداد ومساعی شجاعانه فرمانداری نظامی‌مخصوصا شخص تیمسار سرلشکربختیارفرماندار محبوب نظامی تهران‌این‌طومار خیانت‌ومرج ومرج درهم نوردیده شدومیهن‌عزیز ما از خطر حتمی نجات‌یافت

علیهذا این‌جانب سیدمهدی فرزند سید محمد باقر شهرت پورسجادی شناسنامه شماره ۳۹۵۸۵ صادره از تهران متولد ۱۳۰۶ شغل اشتغال به تحصیل که‌درسال ۲۸ بوسیله‌لاطائی داروفروش تبلیغ ودرهمان‌سال‌بوسیله معرف وارد حزب‌غیرقانونی ومنحله توده‌شده‌ودرجوزهای که‌بمسئولت‌فتحی نام اداره‌میشد باشماره‌حزبی ۴۱۱۲۷ شرکت‌میکردم و افراد هم حوزمام عبارت‌بودند ۱ خودم ۲ لاطائی ۳ فتحی بعدا درسال ۳۱ وارد سازمان اطلاعات شده و افرادیکه زیر دست من‌بودند عبارتند از دفتری ـ بدر حصاری ـ جهانگیری ـ احمدی ـ عباسی ـ بزرگی —ورابطم اولدکتر محجوبی و بعدا جمشید سعدی‌زاده بودند اینك ضمن بیان استعفاء و تنفر وانزجار ازحزب میکانه پرست توده وفاداری خود را نسبت بقانون مشروطیت وسلطنت محمد رضاشاه پهلوی اعلام‌میدارم .

زنده‌باد اعلیحضرت محمدرضا شاه‌پهلوی

مرگ برحزب خائن ومنحله توده

اسم مهدی ـ پدرمحمدباقر ـ شهرت‌پورسجادی

آ ۱۶۰۳۳

موتورپمپ های نفت سوز انگلیسی ولزلی

WOLSELEY

۲½ اینچ - ۳ اینچ - ۴ اینچ - ۵ اینچ

مخصوص آبیاری ـ کشاورزی ـ گرمابه‌ها

همیشه در اختیار شماست

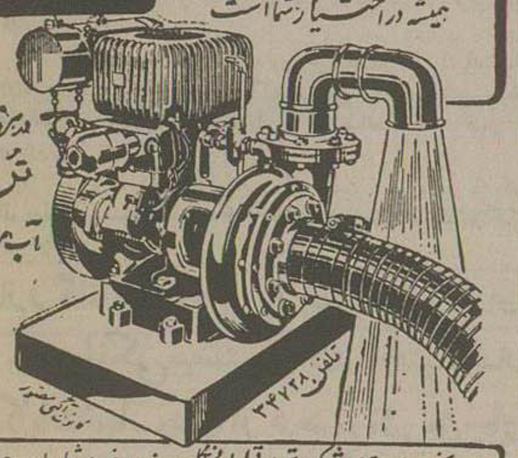

در دقیقه ۲½ تن آب میدهد

تلفن ۳۴۲۲۸

نماینده انحصاری: تهران شرکت تجارتی ایران انگلیس ـ خیابان فردوسی شماره‌های ۹۳-۹۵

آ ـ ۲۱۸۱۸

آگهی مناقصه خرید مصالح ساختمانی

مهندس لشکر یکم پیاده مرکز مصالح مورد نیاز خود را بطور مناقصه باشرایط زیر بخریداری مینماید:

۱ـ تیرآهن مختلف ۶۵۰۰ کیلو ۲ـ لوله مختلف ۵۷۰۰ کیلو ۳ـ مهر مماسوره سه ۱۰ عدد.

الف ـ پیشنهادها بایستی درپاکت لاك‌ومهرشده تسلیم‌شود.

ب ـ صدی ۵ قیمت پیشنهادی باید بحساب ۱۲۴۷ لشکریکم در بانکملی مرکز گذارده‌شده‌ورسید آن ضمیمه‌پیشنهاد باشد•

ج ـ به‌پیشنهادهای فاقدسپرده یامشروط‌ترتیب اثرداده‌نمیشود.

د ـ هزینه آگهی مناقصه و همچنین مالیات بعهده برنده مناقصه خواهد بود.

هـ ـ پیشنهادها در ساعت ۹ صبح روز ۲ر۸ر۳۵ درحضور پیشنهاددهندگان بازوقرائت خواهدشد.

ی ـ پیشنهادها بایستی‌دردونسخه‌تنظیم‌ویك‌نسخه‌آن بدفترشعبه‌مهندسی واقع‌درپادگان‌جمشید آباد ویك‌نسخه‌دیگر باداره‌بازرسی مالی ارتش واقع در خیابان سوم اسفند تاتاریخ ۱ر۸ر۳۵ تسلیم گردد.

و ـ مقادیر فوق تقریبی‌بوده و ممکن است به نسبت صدی ۲۵ کم‌و زیادشود.

ن ـ مهندسی لشکردرد یاقبول یك یاکلیه‌پیشنهادهامختار است‌ضمنا سپرده بقیه شرکت کنندگان درهمان‌جلسه‌مسترد خواهدشد.

ك ـ برای‌بررسی بمشخصات‌تیرآهن ولوله بدفترمهندسی‌لشکر بآدرس فوق‌مراجعه شود.

رئیس شعبه مهندسی لشکر یکم‌پیاده مرکز: سرهنگ ستاد شهیار

آ ـ ۱۵۴۶۱ ۲ـ۲

رادیو تلفونکن

از حیث زیبائی ـ صدای حقیقی و استحکام نظیر ندارد

نماینده شرکت بازرگانی دیتون شابرنیا چهارراه کالج ـ تلفن ۳۰۲۱۱

مراکز فروش شرکت نمایندگان تلفونکن

TELEFUNKEN

آ ـ ۲۱۸۱۰

آگهی مزایده فروش حدود ۱۴تن زرنیخ مختلف

شرکت سهامی کل معادن و ذوب فلزات مقدار درحدود۱۴ تن زرنیخ مختلف‌بشرح‌زیر:

زرنیخ شاخه‌مخلوط باخاك‌حدود ۳ر۵تن

زرنیخ شاخه‌مخلوط باخاك‌حدود ۷تن

زرنیخ شاخه‌مخلوط باخاك‌حدود ۳ر۵تن

موجودی درانبار مرکزی شرکت‌واقع درخیابان‌دانشکده‌مرازطریق مزایده فروش میرساند داوطلبان میتوانند نمونه زرنیخ های فوقرا در انبارشرکت ملاحظه ودرصورت نیاز خریداری و پیشنهادات خودرا تاآخر وقت‌اداری روز۲۱مهرماه۳۵بدفترشرکت تسلیم کنند•

پیشنهاددهندگان بایستی‌مبلغ سی‌هزارریال‌قبلابعنوان سپرده‌بحساب شماره۱۰۳۳شرکت درباك برنامه پرداخت و برگ ستانکار آنرا ضمیمه پیشنهاد خودنمایند•

به‌پیشنهاد فاقدسپرده ترتیب‌اثرداده نخواهدشد(وجه‌نقد- ضمانت‌نامه بانکی وچك ضمن‌شده‌پذیرفته نخواهدشد)

پیشنهادات رسیده‌درساعت۱۰صبح روز بعدبازوخوانده‌خواهدشد

حضور پیشنهاددهندگان‌در کمسیون مزایده آزاد و شرکت دررد و قبول یك‌یاکلیه پیشنهادات مختاراست برنده مزایده بایستی حداکثریك هفته‌پس‌از ابلاغ شرکت بهای‌جنس مزبور را پرداخت و آنرا ازانبار خارج‌نماید•

۲ـ۲

آ-۲۰۸۷۶ **شرکت‌سهامی کل معادن‌وذوب‌فلزات**

شرکت عباد قسمت مسافرت

اتوکارهای درجه‌یك (شرکت‌عباد) همه‌روزه باصفهان-یزدکرمان‌ـ کرمان حرکت‌مینماید برای کسب اطلاعات بیشتر و تهیه‌بلیط بدفترفروش بلیط واقع‌درخیابان بوذرجمهری ماانتهای خیابان بوذرجمهری سمت‌راست‌مقابل

مدیرعامل شرکت فرش در مورد شایعه استانداری خود گفت :

بعد از تصویب مجمع عمومی شرکت فرش ایران رسما شروع بکار خواهم کرد

آقای هادی اشتری مدیرعامل جدید شرکت فرش ایران درباره سمت جدید خود و شایعه استانداری گیلان بخبرنگار ما گفت :

من فعلا بموجب تصویب نامه هیئت دولت سمت مدیرعامل شرکت سهامی فرش ایران منصوب شده‌ام و چندروزی است که در شرکت فرش حاضر می شوم.

آقای اشتری درمورد شایعه استانداری خود گفت از مدتی پیش استانداری گیلان باین جانب پیشنهاد میشود و وزارت کشور نیز موافقت خود را با این موضوع اعلام داشته است ولی چون شرایط کار در آنجا مساعد است در قبول آن تردید دارم.

ولی اگر اراده ملوکانه در قبول این سمت باشد بنده با کمال اشتیاق در اجرای منویات شاهانه کوشا خواهم بود و سمت استانداری گیلان را قبول خواهم کرد.

اطلاعات اقتصادی
برای استفاده بازرگانان

محصولات معدنی از پرداخت اضافه کرایه معاف میشوند

بزودی در هیئت دولت و شورایعالی اقتصاد موضوع معافیت محصولات معدنی مطرح میشود

چندی پیش هیئت دولت تصمیم گرفت برای ترمیم خرابی‌ها راههای نقاط سیل‌زده بیست درصد بنرخ کرایه حمل ونقل راه آهن بیفزاید.

این اضافه بها در مورد محصولات معدنی ایران تاثیر نامطلوبی که وعده‌ی بادی از صاحبان معادن طی شکایاتی که باطاق بازرگانی ووزارت بازرگانی ارسال داشتند متذکر شدند در صورتی که این وضع ادامه پیدا کند معادن ایران تعطیل خواهد شد و این خود ضربت مهلکی باقتصادیات کشور و تعهدات تجارتی تجار ایران در قبال شرکتها و مؤسسات خارجی است.

این شکایات در جلسه گذشته اطاق مطرح مذاکره قرار گرفت و آقای وزیر بازرگانی در اینمورد اظهار داشتند من اینموضوع را در هیئت دولت مطرح میکنم و امیدوارم این اضافه بهاء در مورد کالاهای سنگین ومعدنی لغو شود.

امروز گفته شد مقدمات طرح این موضوع در هیئت دولت و در شورایعالی اقتصاد فراهم شده و بزودی تصمیم هیئت دولت در این خصوص معلوم خواهد شد.

تعطیل پرواز هواپیماهای شرکت هواپیمائی ایران بوشهر

اطاق بازرگانی بوشهر طی نامه‌ای اطلاع میدهد که شرکت هواپیمائی ایران در نظر دارد در ماه آینده پرواز هواپیماهای خود را باین شهرستان تعطیل نماید و چنانچه هواپیماهای مزبور در آینده ببوشهر پرواز ننمایند بطور کلی صدمه و لطمه شدیدی باموراقتصادی و مواصلات بستی وارد خواهد آمد.

این اطاق در ضمن تقاضا کرده است که از طریق قانونی اولیای امور ترتیبی دهند که از قطع پرواز هواپیماها جلوگیری شود.

تا چند روز دیگر نرخ بیمه‌ها بوضع عادی خود ؛ میگردد

امروز یک مقام مطلع در شرکت بیمه ایران درمورد نرخ‌های بیمه کالاهائی که از کانال سوئز عبور میکنند گفت:

چندی پیش که بحران کانال سوئز بوجود آمد بورس لندن که محل تعیین نرخ‌های بیمه جهانی است وضع زمان جنگ را اعلام کرد و نرخ کالاهائی را که از کانال سوئز عبور میکنند ۲٫۲۵ در هزار ترقی داد و تمام شرکتهای بیمه جهانی نرخ های خود را ترقی دادند.

فعلا وضع بحرانی کانال سوئز باتوجه باوضاع جهانی و موافقتهائیکه میشود تقریبا تخفیف یافته و شرکتهای بیمه بزرگ دیگر نگرانی سابق را ندارند لذا احتمال قوی میرود ظرف همین چند روز شرکتهای بیمه جهانی که در بورس لندن نرخ بیمه ها را تعیین میکنند نرخ ها را بوضع سابق برگردانند.

وی درمورد شرکتهای بیمه داخلی که در نظر داشتند نرخ‌ها را ترقی دهند گفت اگر شرکتهای بیمه داخلی بخواهند نرخ‌ها را ترقی دهند این ترقی نرخ را باید سندیکای بیمه گران که ریاست آن با مدیر عامل شرکت بیمه ایران است تصویب نماید و در ثانی باید توجه داشت که تنها نرخ کالاهائیکه از کانال عبور میکنند مشمول ترقی شده و این ترقی ارتباطی باسایر نرخ‌ها و کالاها ندارد و بدین ترتیب نباید تصور کرد سندیکای بیمه گران و یا شرکتهای بیمه داخلی بتوانند نرخ‌ها را ترقی بدهند.

محصولات صنعتی ایران باید نرمالیزه بشود

مقدار عیار محصولات صنعتی ایران باید معلوم باشد

امروز یک مقام مطلع بخبرنگار ما گفت : فعلا محصولات صنعتی ایران نرمالیزه نمیشود یعنی جنسی که در ایران ساخته میشود معلوم نیست در ساختمان آن چه چیزهائی بکار رفته است و عیار آن چه مقدار است.

لذا از چندی پیش نامه‌هائی در این مورد باطاق بازرگانی میرسید این موضوع در جلسه گذشته اطاق مطرح شد و مقرر گردید کمیسیون صنایع اطاق باین موضوع رسیدگی نماید و نتیجه مطالعات خود را برای طرح در جلسه آینده آماده نماید.

در شورای اقتصاد

طرح مجدد لایحه استخدام کشوری

امروز یک مقام مطلع بخبرنگار ما گفت : لایحه استخدام کشوری که چندی قبل در شورایعالی اقتصاد مطرح و تصویب شد جهت اظهارنظر بوزارتخانه ها فرستاده شده است.

بعد از اینکه هر کدام از وزارتخانه‌ها نظریات خود را درباره لایحه اعلام داشتند این نظریات در شورایعالی اقتصاد و هیئت دولت مطرح خواهد شد و بعد از حک و اصلاح برای تصویب بمجلسین داده میشود. احتمال میرود وزارتخانه‌ها تا اواخر این ماه نظریات خود را باطلاع شورایعالی اقتصاد برسانند

بازرگانان شیراز از استاندار تقاضا کردند که اعتبارات بانکی بیشتری در اختیارشان گذارده شود

شکایات تجار چای از وضع تشویق چای و افزایش بهای پروانه

سالیانه یکصد میلیون ریال بعنوان تشویق چای پرداخت میشود وحال آنکه وضع چای بهتر نشده

همانطور که چند شماره پیش باطلاع خوانندگان رساندیم اخیراً در باب مشکلات اقتصادی استان فارس مذاکراتی بین مقامات تجاری شهر شیراز و استاندار صورت گرفت و تذکراتی در مورد مشکلات مزبور بآقای استاندار داده شد. یک نسخه از این تذکرات را خبرنگار ما از شیراز فرستاده که در اینجا بنظر خوانندگان میرسد:

یکی از اشکالات کار تجارت فارس موضوع افزایش حجم قیمت‌ها و عدم تکافوی سرمایه بازرگانان و کارخانجات و اعتبارات آنان برای تولید و صدور است از شهریور ۲۰ بطور دائم و مستمر قیمت کالاها و حوائج زندگی رو بفزونی گذارده و روزبروز هم دوره مترقی را می‌پیماید.

من باب مثال می‌توان از قالی صحبت کرد یک طاقه قالی سه متری که قبل از سنه ۲۰ جهالی پنجاه تومان بود فعلا ۵۰۰ تا ۶۰۰ تومان است و پوست که هر جفت آن ۷ تا ۸ تومان بوده فعلا ۵۰ تا ۶۰ تومان و مغز بادام که کیلوئی ۱۵ تا ۲۰ ریال بود اکنون ۱۴۰ تا ۱۵۰ ریال است.

بدیهی است سرمایه محدود بازرگانان و اعتبارات غیر کافی که بانک اعطاء می‌نماید و این مورد ایجاد اشکال میکند مخصوصا بازرگانان شهرستانها که از مرکز دور و از جلب مساعدتهائیکه استحقاق آنرا دارند محروم میباشند.

ناچار فعالیتشان برای صدور کالا فوق‌العاده محدود است و حال آنکه در این بحران های اخیر طلب بانکهای شیراز بهیچوجه سوخت نشده و از بازار شیراز زیانی ندیده‌اند و این خود بهترین امتحانی است که بازرگانان شیراز داده‌اند و مصالح اقتصادی کشور اقتضا مینماید که بانکهای بر میزان اعتبارات بازرگانان که بمنظور افزایش صادرات بوده است امساک و مضایقه نکنند انحصارات و تبعیضات و جواز فروشی مرکز گذشته از صدور تصویبنامه های مختلف که مرتبا باقتضاء منافع شخصی و فردی متنفذین تهران در جریانست فعلا بیشتر در موضوع چای صدق میکند باین شرح که چند سالست بعنوان ترقی وتشویق تولیدات چای و مولدین آن مقرراتی بسزایان کشور و بازرگانان شهرستانها وضع و ورود چای خارجی را تحت پروانه های ورود بهمان متنفذین مرکز اعطا نموده اند و آنها این پروانه‌ها را تا کیلوئی ۱۰ تومان فروخته‌اند و علاوه در مواقع مخصوص باسم تشویق و کمک بمولد میلیونها تومان از دولت استقراض مینمایند که معلوم نیست این مبلغ مسترد گردد.

واما با کمال تاسف با این همه کمکهائی که دولت باین عده داده است وضعیت تولید و کیفیت محصول روز بروز از بدتر بوده و هست و چنانچه در مجلس مطرح شده برگ سبز چای که سابق کیلوئی ۱۹ ریال بفروش میرفته اکنون بشش ریال تنزل یافته و اما خساراتی که بازرگانان شهرستانها رسیده محرومیت آنها از عمل واردات چای است و اگر ایشان بخواهند مقداری محدود چای وارد نمایند بایستی هر کیلو ۱۰ تومان بدارندگان پروانه بپردازند و این مبلغ البته مزید بر بهای کالا و بافراد ملت تحمیل میشود و موجب ترقی هزینه زندگی می گردد که اصلا و اساسا مخالف با منویات اعلیحضرت همایونی است و علاوه موجب وفور قاچاق میباشد که فعلا اساس و رشته تجارت را متزلزل نموده زیرا چایهائی که بطور قاچاق وارد میشود هر کیلو ۱۲ تا ۱۳ تومان ارزانتر از چایهائی است که از گمرکات مرخص می گردد و همین تفاوت موجب جرئت و تشویق قاچاقچی است.

واما مسئله پروانه درخور کمال دقت و توجه است زیرا اگر واردات چای را ده هزار تن بحساب آوردیم و پروانه آن ۱۰ تومان باشد سالیانه ۱۰۰ میلیون تومان باسم تشویق مولد حیف و میل میشود در حالی که تولید هم سال سال وضعش بدتر و بهای آن مرتبا رو بتنزل است.

طاق بازرگانی پیشنهاد مینماید که دولت کمک مولدین را از طریق دیگر مقرر فرمایند و اگر کشور واقعا احتیاج بچای خارجی دارد بدون انحصار و تبعیض اجازه دهند که بازرگانان شهرستانها از شغل همیشگی و آزاد خود حقا بهره‌مند شوند.

در موارد سازمان برنامه باید گفت که این موسسه که یگانه امید ایرانیان است هنوز در فارس قدمی مثبت برنداشته و از تظلمات متوالیه اهالی فارس برای تشکیلات و موسسات بندر بوشهر و اسفالت راه بوشهر و سایر طرق اثری نیست و همچنین مساعدتی بکار خانجات صنعتی و امور کشاورزی استان فارس ننموده فقط مقداری تراکتور که فعلا قراضه و بیمصرف است به کشاورزان فروخته‌اند.

نسبت بکارخانجات سازمان برنامه هیئتهای مدیره نگران هستند و سلب اطمینان نموده‌اند در صورتیکه بعلت تقلب و خیانت و گرانفروشی های سابق کارخانجات نمیتوان از کارخانجاتیکه از سرمایه مزجات این مردم فقیر بوجود آمده دولت و سازمان برنامه صرفنظر نمایند دولت برای جلوگیری از تقلب و خیانت افراد و همچنین گرانفروشی و احتکار قوانین مخصوص دارد و می تواند جداً از این عملیات جلوگیری فرمایند ولی از کارخانجات و صنایع کشور که نباید صرفنظر نمایند در این کارخانجات سرمایه‌های مردم بکار رفته و اگر تقویت و احیاء نشوند ثروت ملی بباد رفته است در این باب استدعای توجه مخصوص داریم.

وضع داخلی اطاق بازرگانی - بطوریکه ملاحظه میفرمائید وضع محل اطاق بازرگانی فوق‌العاده نامطلوب و متناسب با اطاق بازرگانی مرکز یک استان بزرگ نیست. در اینخصوص اقداماتی بعمل آمده و از اطاق بازرگانی تهران جلب کمک شده ولی به نتیجه مطلوب نرسیده است. البته در درجه اول احتیاج به قطعه زمین مناسبی که در نزدیکی بازار و ادارات دولتی باشد مورد لزوم است که ممکن است از طرف شهرداری و یا سایر اراضی دولت باطاق واگذار گردد و در ثانی بانظر مساعدی که باطاق بازرگانی دارند اقدامی خواهند فرمود که بودجه ساختمان محل اطاق تامین شود.

رقبای سرسخت برای محصولات معدنی ایران بوجود میآید

فعالیت‌های شدید برای استخراج فلزات در عراق و اسرائیل.

در اسرائیل کلیه کارخانه‌های جدیدالتاسیس از پرداخت مالیات معاف شدند

قسمت سوم از گزارشی که توسط چند تن از کارشناسان خارجی تهیه شده و توسط کارشناسان وزارت صنایع و معادن ایران تنظیم گردیده است

افزایش محصولات در عراق

میزان اغلب محصولات صنایع در عراق در سالهای ۱۹۵۴ و ۱۹۵۵ افزایش یافت در برنامه ۵ ساله ۱۹۵۵ معادل ۱۲۲۰۰۰۰۰۰ دلار بمنظور توسعه صنایع تخصیص داده شد.

این مبلغ شامل هزینه‌های ساختمان یک تصفیه‌خانه قیر بظرفیت ۶۰۰۰ تن اسفالت در سال و دو کارخانه سیمان به ظرفیت تولیدی ۲۵۰۰۰۰ تن سیمان در سال بوده است نصب این کارخانه ها در سال ۱۹۵۵ آغاز گردید و انتظار میرود تا قبل از اختتام سال ۱۹۵۶ تکمیل و شروع به بهره‌برداری نمایند.

محصول مس در اسرائیل

ارزش کل (غیر خالص) محصولات صنعتی و معدنی اسرائیل طبق قیمت جاری از مبلغ ۵۸۵۰۰۰۰۰۰ لیره اسرائیل در سال ۱۹۵۳ به مبلغ ۷۲۵۰۰۰۰۰۰ لیره اسرائیل در سال ۱۹۵۴ افزایش یافته است درصورتی که ارزش خالص در همین دوره از ۲۱۹۰۰۰۰۰۰ لیره اسرائیل به ۲۷۰۰۰۰۰۰۰ لیره اسرائیل بالغ شده است.

طبق تخمین رسمی بازده حقیقی صنعتی و معدنی از ۱۵ به ۲۵ درصد در سال ۱۹۵۴ و از ۱۲ به ۱۵ درصد در سال ۱۹۵۵ ترقی کرده است.

برنامه اساسی توسعه فعالیت استخراجی منابع معدنی کشور اسرائیل که مدت ۴ سال بطول خواهد کشید بوسیله وزیر توسعه و عمران در ماه سپتامبر سال گذشته بدولت آنکشور تسلیم شده است.

طرح مزبور گذشته از تکمیل کارخانه مس الاس مشتمل بر افزایش محصول پتاس و تولید سیاری از ترکیبات فسفات و پتاس و توسعه صنایع شیمیائی و استخراج برومید و ماگنزیوم موجود در بحرالمیت نیز میباشد.

مقدار تولیدی فسفات در سال جاری فقط کافی برای تامین تقاضاهای داخلی است ولی پس از نصب دستگاههای اضافی برای تامین تقاضاهای داخلی است ولی پس از نصب دستگاههای اضافی که در آینده نزدیک اقدام خواهد شد محصول فسفات النقب جزو کالا های صادراتی مهم کشور اسرائیل خواهد شد

معافیت از پرداخت مالیات

دولت لبنان برای توسعه و ترقی صنایع و سایر فعالیتهای موثر در بهبود اقتصادی کشور از ژوئیه سال ۱۹۵۴ کارخانجات جدیدالتاسیس را که با سرمایه‌های بیش از یک میلیون لیره اسرائیل تاسیس شده اند در شش ساله اول بهره‌برداری از پرداخت مالیات معاف نموده است و از طرفی نیز حقوق گمرکی را برای واردات ماشین آلات و مواد خام صنعتی که شامل مواد معدنی نیز میباشد یا کم نموده و یا اصلا از پرداخت آن معاف نموده است.

در کشور لبنان در سال ۱۹۵۴ مقدار ۲۰۰ر۳۵ تن سنگهای معدنی فلزی و ۰۰۰ر۱۸ تن مواد معدنی غیر فلزی استخراج شده است.

فعالیت استخراجی در سوریه شرقی منتج بکشف گاز طبیعی گردیده و دولت در نظر دارد برای تولید برق و تامین نیرو در صنایع داخله از این منبع استفاده‌های لازم را بنماید.

طرح مهم دیگر آن کشور نصب تصفیه خانه با ظرفیت سالیانه ۷۵۰٫۰۰۰ تن برای نفت خام عراق که بسوریه حمل میشود میباشد.

مجلس شورایعلی سوریه در اوایل سال ۱۹۵۶ مبلغ ۲۳ میلیون دلار برای ساختمان تصفیه‌خانه تخصیص داد و پیشنهادات لازم برای نصب آن از چندین کارخانه خارجی رسیده است.

نرخ های خواربار و خشکبار در بازار تهران

	ریال و کیلو
لوبیا درشت سفید معمولی	۸
« « سرت شده	۹٫۵
لوبیا سفید ریز نمره ۱	۷٫۲۵
« « نمره ۲	۶٫۲۵
« « نمره ۳	۵٫۵
لوبیا سرت کرده — طهران	۸
عدس نمره ۱	۹
« نمره ۲	۷
« نمره ۳	۵
باقلا بروجردی	۵٫۶۰
لپه باقلا بروجردی	۷٫۵
باقلا مشهد خرم آبادی	۵٫۲۵
باقلا مازندران	۴٫۵۰
لوبیا چیتی	۱۰
لوبیا قرمز نمره ۱	۹٫۵
« نمره ۲	۹
نخود اردبیلی	۸٫۵-۷٫۵
نخود بجنورد مشهد	۷٫۵-۶٫۵
نخود گرگان و گنبد نمره ۱	۶٫۵
« « نمره ۲	۶٫-
ماش	۶٫۵
لپه آبریزی نمره ۱	۳
« نمره ۲	۲٫۵
« نمره ۳	۱۱٫۷۵
لپه نخود سفید درشت	۹٫-
« « ریز	۱۰
لپه نخود سیاه نمره ۱	۱۱
« نمره ۲	۱۰٫۵
« نمره ۳	۱۰
بابلی مشهدی	۱۰
« دوشهری	۹٫۵-۹
انجیر شیرازی	۹-۶
مغز بادام قمی ردیف آن	۱۲۶
نجف آباد	۲۸
تبریزی	۱۲۲-
شیرازی	۱۲۰
خرما اهوازی حصیر	۴
خرما زاهدی	۶-۵
شیرازی حلب	۵٫۵
شیرازی جادی	۴
کشمش سبز کاشمری	۱۷-۲۲ ریال
« یکرو	۸-۱۰

شرکت معاملات خارجی برای فروش شیشه فروشگاه تاسیس میکند

مقدار سهمیه شیشه برها از ۳۰ صندوق به ده صندوق تقلیل یافت

یک مقام مطلع در شرکت معاملات خارجی بخبرنگار ما گفت

چندی پیش شرکت مقداری شیشه دو و سه میلیمتری وارد کرد و با معرفی برزن‌ها در تهران و استانداری شهرستانها بین شیشه برها تقسیم نمود. مقدار سهمیه‌ای که برای هر شیشه بر در نظر گرفته شده بود بیست صندوق بود. بعضی از شیشه برها چون استطاعت مالی برای پرداخت بهای بیست صندوق نداشتند شیشه ها را به شیشه فروشها می‌فروختند. اخیرا شرکت مشاهده کرد که زمینه شیشه در بازار کم شده است لذا تصمیم گرفت بجای بیست صندوق ده صندوق بهر شیشه فروش تحویل دهد.

این مقام مطلع بعد اضافه کرد برای جلوگیری از ترقی مصنوعی قیمت شیشه شرکت معاملات خارجی تصمیم گرفت خود یک فروشگاه شیشه جهت تثبیت قیمت شیشه دایر نماید و مردم مقدار شیشه مورد مصرف خود را به عادلانه‌ترین قیمت تهیه نمایند.

این فروشگاه تا اواخر این هفته دایر و شروع بکار خواهد نمود

لایحه ارزی جدید و تقاضای تجار کرمانشاه

لایحه ارزی جدید که اخیرا بمجلس داده شده در بعض محافل اقتصادی و بازرگانی تولید ناراحتی کرده است و در این مورد شکایاتی نیز بتهران رسیده و از آنجمله تلگراف زیر از اطاق بازرگانی کرمانشاه بعنوان مجلس شورایعلی بتهران رسیده است :

مجلس مقدس شورایعلی رونوشت کمیسیون محترم قوانین شورایعلی رونوشت ریاست محترم اطاق بازرگانی تهران

بانقدیم لایحه ارزی جدید برای واریز پیمانهای قبلی تا تصویب لایحه هر دولار پنج ریال در نظر گرفته شده و این امر طاقت فرسا است و باعث نگرانی بازرگانان گردیده مستدعی است موضوع را مورد توجه قرار داده برای واریز پیمانهای قبلی هر پوند ۲ ریال که سابقه هم دارد منظور و تصویب فرمائید که اجرای قانون عملی بوده باشد.

رئیس اطاق بازرگانی کرمانشاه

وضع امروز بازار تهران

بازار اجناس صادراتی امروز نسبتا گرم بود و برای مغز بادام خریدارانی پیدا شد.

فعلا مغز بادام به کیلوئی ۱۲۵ ریال معامله میشود. این نرخ، نرخ‌های هفته قبل است ولی در مقابل رکود روزهای قبل فعلا بازار را اندکی گرم است. امروز بازار تخود نیز اندکی سست بود ولی معاملاتی صورت نمی گرفت و حال آنکه روزهای قبل معاملات کمتر از امروز بود بازار رو بهم رفته هنوز وضع پائین بازار را پیدا نکرده است و تجار احتمال می‌دهند که با روشن شدن وضع کانال سوئز معاملات رواج قابل توجه پیدا کند.

ارقام تقریبی کالاهائی که هفته گذشته از گمرک مرخص شده است

۵۵ تن شیشه در هفته گذشته از گمرک مرخص شد

۸۵ هزار کیلو چای و ۷۰ هزار کیلو چینی و ۲۰۶۰۰۰ کیلو روغن نباتی نیز وارد تهران شده است

فهرست تقریبی بعضی اقلام کالا که در هفته گذشته از گمرکخانه‌ها مرخص شده است :

قماش تخی ۱۱۰ تن - قماش ابریشم ۸۲ تن - قماش پشمی ۳۶ تن - قماش نایلون ۶۳۰۰ کیلو - قماش سیمی ۱۴۰۰ کیلو - قماش تور نخی ۱۴۰ کیلو - چاوار ۴ تن - قماش ریسمانی رنگ شده ۱۶۰۰ کیلو - انواع نخ ۲۶۰۰۰ کیلو - نخ ابریشم ۲۶۵۰ کیلو - نخ پشم ۱۷۰۰۰ کیلو - نخ قرقره ۴۵۰ کیلو - الیاف تابیده ۱۱۶۰۰۰ کیلو - رویان ابریشمی ۱۵۵۰ کیلو - روسری ابریشمی ۲۶۰۰ عدد - زیرپیراهن ۹۰ دوجین - بارانی تخی ۴۰ دست - شیشه آلات ۵۵۰۰۰ کیلو - شیشه جام ۱۴۱۰۰۰ کیلو - آهن آلات ۱۱۰۰ تن - آهن ورق ۲۷۴ تن - میل آهن ۷۰۰۰ کیلو - تیرآهن ۶۱ تن - لوله چدنی ۳۲ تن - لوله برگمان ۲۲ تن - میخ برچ ۱۰۰۰ کیلو - پیچ و مهره ۱۱۰۰۰ کیلو - میخ ۲۲۵۰۰ کیلو - قفل ۲۵۰۰ عدد - مفتول آهنی ۳۰ تن - رادیو ۱۲۰۰ دستگاه - چرخ خیاطی ۵۳۰ دستگاه - بخاری نفتی ۲۰۰ دستگاه - اتومبیل سواری ۱۳۵ دستگاه - واگونت ۵۰ دستگاه - دوچرخه ۸۰۰ دستگاه - چراغ ۳۵۰ دستگاه - چراغ توری ۵۰ دستگاه - توربچراغ ۲۴۰۰ کیلو - موتوسیکلت ۱۰ دستگاه - ساعت ۸۴۰ دستگاه - ساعت رکلام ۳۳ دستگاه - عینک ۱۰۰۰ عدد - صفحه گرامافون ۱۰۰۰ عدد - لاستیک ۴۸۵۰ حلقه - لامپ اتومبیل ۱۵۰ عدد - یخچال ۳۰ دستگاه - قلم خودنویس ۹۰۰۰ عدد - تفنگ شکاری ۱۸ قبضه - کالتر زنانه ۱۸۰۰۰ جفت - چترزنانه ۴۰۰۰ عدد - چترمردانه ۱۵۰۰ عدد - ماشین ریش تراشی ۵۰۰ عدد - چینی آلات ۷۰۰۰۰ کیلو - ظروف لعابی ۵۵۰۰ کیلو - نیکل ورق ۵۵۰ کیلو - مس ورق ۷۰۰۰ کیلو - برنج ورق ۱۴۰۰۰ کیلو - واشر ۲۰۰۰ کیلو - پلاستیک ورق ۷۵۰۰ کیلو - کائوچوخام ۲۵۵۰۰ کیلو - روکش لاستیکی ۱۴۰۰ کیلو - مشمع پلاستیکی ۱۳۰ ورق - مشمع ۴۵۰۰ کیلو - رنگ ۴۳۰۰ کیلو - روغن نباتی ۲۰۶ تن - روغن خوراکی ۱۲۰ تن - انواع روغن ۱۵۸ تن - روغن وازلین ۱۲ تن - روغن صنعتی ۱۲ تن - روغن اتومبیل و موتور ۱۰۴ تن - دارو ۲۰۰۰۰ کیلو - چای ۸۵۰۰۰ کیلو - کاغذ ۲۸۲۰۰۰ کیلو - کاغذ تحریر ۳۰۰۰ کیلو - کاغذ مومی ۷۵۰ کیلو - مقوا ۲۷۰۰ کیلو - سیمان ۲۶۴۰ تن.

بسوی شرق — ۱۶۰ —

بدهد که وسایل مراجعتم را بارو بافراهم کند.

وقتی که نوشتن نامه را بپایان رساندم آن را در پاکت گذاشتم و سرش را ستم و بوسیلهٔ آوالی بمستخدمهٔ هندوی هتل دادم تا صبح اول وقت بصندوق پست بیندازد. بعد با یک سلسله افکار و خیالات مشوش وارد و خته خواب شدم تا بخوابم !

***

روز بعد بطرف آگرا تا لا حرکت کردیم. البته چون راه درازی در پیش داشتیم و در شهرهای بین راه یکی دو روز متوقف میکردیم، لااقل یکهفته طول میکشید تا بمقصد برسیم.

من که ماهرانه موفق شده بودم خط سیر خودمان را به بهانه اینکه دهلی را ندیده‌ام از این شهر فرار بدهم، امیدوار بودم که قبل از رسیدن به دهلی جواب نامه ای را که به راجه نوشته بودم دریافت کنم، ولی این امید نیز مثل همهٔ امیدهای دیگر نقش بر آب شد و نامه‌ای از طرف راجه نرسید.

وقتی که وارد دهلی شدیم من تصمیم خودم را گرفته بودم. دیگر انتظار دریافت نامه از طرف راجه بی‌نتیجه بود. فرصت از دست میرفت. اگر از دهلی خارج میشدیم دیگر هر گونه راه نجات مسدود میگشت.

خان رشیده را بیکی از هتل‌های درجه اول شهر برد که چون قبلا بارها بآنجا آمده بود، مدیر و کارکنان هتل همه او را میشناختند و با نهایت ادب و احترام نسبت باو و همچنین نسبت بما رفتار میکردند. من و آوالی بلافاصله بمشورت باهم پرداختیم تا چگونه نقشه فرار را طرح کنیم و چگونه آنرا بمرحله عمل درآوریم.

بالاخره تصمیم گرفتم که صبح روز بعد باتفاق هم بعنوان خرید پارچه و لباس از هتل خارج شویم و مستقیما بجانب سفارت فرانسه برویم و کمک بخواهیم.

حالا وقتی که این حوادث را بخاطر میآورم از سادگی و عدم تجربه خودم خنده‌ام میگیرد، نه من و نه آوالی هیچکدام فرمان نرسیده بود که خان رشید تا چه کینه توزی و خبیثی مرتکب ماست.

صبح روز بعد وقتیکه خواستیم تصمیم خود را عملی کنیم، خان رشید که از موضوع بطور مبهم مطلع شده بود گفت :

– هر چه لازم دارید صورت بدهید تا مستخدمین برایتان بخرند. احتیاجی نیست که خودتان باین بازارهای شلوغ و پرجنجال دهلی بروید.

من گفتم :

– مستخدمین سلیقه مرا نمیدانند. باید خودم بروم.

خندید و گفت:

– بسیار خوب، مانعی ندارد. منهم بدنبال شما خواهم آمد.

بدین ترتیب نقشه‌مانقش بر آب شد. حضور خان رشید مانع از این بود که بتوانیم کار بکنیم و ناچار بس از خرید مقداری پارچه و اشیاء بهتل برگشتیم.

معذلک من از تصمیم خود منصرف نشده بودم زیرا میدانستم بهترین فرصت برای نجات در همین مدت کوتاهی که در دهلی اقامت داریم ممکن است بدست آید. بهمین جهت بعد از ظهر بقصد خروج از هتل از اتاق خود بیرون آمدم و چون کسی را در راهرو ندیدم بسرعت از پله‌ها پائین رفتم و از هتل خارج شدم.

اتوکارهای مبله
شرکت اتویزد
همه روزه بنقاط زیر — قم - کاشان - نطنز - نائین - بزد حرکت مینماید
نشانی بوذرجمهری مقابل نوروزخان اتویزد - تلفن ۲۷۳۱۳ - ۲۰۳۶۳
آ - ۵۱۰ — ۱ -

نیازمندیها و آگهی های کوچک

گفتگو با خوانندگان

من یکنفر پیرمرد شصت‌وچند ساله وازخدمتگزاران بازنشسته دولت هستم ماپیرمردها خیلی زودرنج هستیم معایب ونقائص اموراجتماعی بمابیشتر رنج میدهد•

ازمطالعه گزارش خبرنگاراعزامی شما بآلمان (هامبورك) درخصوص حرکات ورفتارزشت زننده بعضی ازهموطنان خودمان درآن کشور بی اندازه متاثر شدم• همه کشورها بوسیله نمایندگان سیاسی خود در کشورهای دیگر بولتن، مجله ونشریه‌های گوناگون تهیه و منتشرمی کنند ومنفع تمدن و آثار صنعتی وبازرگانی و کشاورزی وهر چیز دیگری که مایه سر افرازی کشورشان باشد تبلیغ می کنند و خلاصه مقام ومنزلت کشورخودرا در نظر بیگانگان الاهمیت‌ند• آیاسزاوار است که آبروی یك ملت کهنسال ایران بدست چندنفر معلوم‌الحال در کشورهای بیگانه با اینوضع اسفناك موهون شود؟ آیاجای تاسف نیست که سالها این ننك ورسوائی ازطرف این قبیل افراد واخوردهٔ جامعه ما در خارج کشورادامه داشته باشد وبرای جلوگیری ازآنها و حفظ احترام مملکت ما یك تصمیم لازم گرفته نشود؟

✿✿✿

این اسراف . تبذیرها بالاخره مارا از پادرمیآورد این هزاران ماشینهای رنگارنگ را میگوییم که کوچه‌ها و خیابانهای شهر ازآنها پر شده‌است وراه عبوررا برمردم تنگ کرده است آخر در هر کارتناسب هم باید درنظر گرفته شود نه خیابانهای ماظرفیت و تحمل اینهمه ماشین رادارد نه‌وارد کردن اینهمه ماشین مورد احتیاج ما بنفع اقتصاد مملکت مقرماست در این شهر چند کارخانه وچند دستگاه مولد ثروت وجود دارد که درمقابل آنها اینقدر ماشین وسائط نقلیه وارد کرده‌اند این کارما درست مثل کارآن کودکی است که مکعبات اسکناس را با کبریت مشتعل کند، چند لحظه ازتماشای شعله‌های آن لذت ببرد بی خانه وخانمان پدررا در آتش تنگدستی سوزد!

اسم من موسی شعیبی است

✿✿

اظهارات آقای مدیر کل ثبت که درروز پنجشنبه منتشر گردید درسه جمله خلاصه میشود: گناهکاران ثبت نترسند. بیگناهان نترسند اعتبار اسنادی هم که فرضا خلاف حق صادرشده است بقوت خودباقی است جواب بنده‌را هم خواهش میکنم بنویسید که: هنوز هیچیك ازگناهکاران تنبیه نشده‌اند که بگوئیم حسابی و کتابی هم درکارهای مملکت ماوجوددارد.

بیگناهان ترس دیگری ندارند جز اینکه مباداهمان شیادان گناهکار کاسه و کوزه‌را برسر آنها بشکنند و خدای نخواسته دراین کارهم توفیقی حاصل کنند اسنادی‌راهم که خلاف حق صادر شده است ظاهرا معتبر شناخته شده است خوب آقانشده ودیگران ازاین اظهارات آقای مدیر کل ثبت چه فایده میبرند چه چیز دستگیر مان شد؟ هیچ •

✿✿

یك خبر درروز نامه شما بود که خواندم یادرروز نامه دیگر درست یادم نیست که نوشته بود رئیس سازمان برنامه مشغول گرفتن وام ازبانك بین المللی است ونمیدانم دراین کارچقدر توفیق حاصل کرده است ولی یك شماره ازروز نامه بدلیل تلگراف عمومی دوروز پیش بدستم رسید که خیلی چیزها راجع بمساعی دولت درراه مبارزه بافساد نوشته بود واز آنجمله توضیح داده بود که یکعده انگشت شمار ازبی اعظمی دستگاههای مربوط حداکثر استفاده رامیکنند ودیناری هم مالیات نمیپردازند درنتیجه خزانه دولت فقیر وناتوان مانده‌است. وزیر دارائی را من خوب میشناسم مردی هوشیار و باصطلاح (بالیه‌چی) است ودست وپا میکند که خدمتی بخزانه کشور انجام دهد ولی شماچه فکرمیکنید آیاهمان کسانی که این روزگار سیاه‌را برای خزانه مملکت پیش آورده‌اند بوزیر دارائی مجال وفرصت میدهند که خدمتش را انجام بدهد؟ ببینیم وتعریف کنیم. من یکنفر کارمند دولت هستم که شغل مهمی دارم ولی ازمعرفی خودمعذورم

نوزاد

خداوند به آقای تقی شفیعی و بانو عفت آذری پسری عنایت فرمود

✿✿✿

آقای اسدالله داودی و بانو کوثر دارای پسری شدند

تبریك

قدم نورسیده‌را باقای تقی شفیعی و بانوصمیمانه تبریك میگوئیم

احمدخاوندگاران غلامحسین شفیعی

✿✿✿

نامزدی دوست عزیزم سرکارستوان فیروزفر بادوشیزه رسالی را بخانواده‌های محترم رسالی و فیروزفرسمیمانه تبریك میگوییم.

عباسقلی سیار

استخدام میشود

آگهی استخدام

دو نفر کارمند فعال دیپلمه کامل متوسطه آشنابفن رانندگی سن بین ۲۵ـ ۳۵ سال جهت ویزیت آقایان پزشکان درشهرستان‌ها بامسابقه حضوری استخدام خواهد شد داوطلبین به‌شماره ۷۷۶ راهنمای روزنامه اطلاعات مراجعه فرمایند آ ـ ۱۶۰۱۱

یك نفر پیشخدمت

که ازعهده اطوکشی وانجام کارهای سرپائی بخوبی برآید باضامن معتبر وحقوق مکفی استخدام میشود براهنمای شماره ۷۷۵ روزنامه اطلاعات مراجعه شود.

یك نفر پیشخدمت زن

که ازعهده اطوکشی وامورسرپائی بر آید باضامن معتبر وحقوق مکفی استخدام میشود براهنمای شماره ۷۷۵ روزنامه اطلاعات مراجعه شود

آ ـ ۲۱۷۴۸

انتخاب دستیار

دانشکده دندانپزشکی ۳تن دستیار جهت بخش‌های دانشکده دندانپزشکی بمسابقه انتخاب مینماید:

۱) بخش بیماریهای دندان وجراحی ۱تن

۲) بخش دندانپزشکی عملی ۲ «

داوطلبان تاریخ ۱۲ر۸ر۳۵ باید با مدارك خود بدفتر دانشکده دندانپزشکی مراجعه وثبت‌نام نمایند.

رئیس دانشکده دندانپزشکی

دکتر محسن سیاح

آ ـ ۲۱۷۲۲ ۲ـ۲

فروش اتومبیل

فولکس واگن سواری

مرسدس بنز سواری ۱۷۰ دیزل ـ فولکس واگن استیشن حاضر برای فروش . نشانی: خیابان‌شاه ـ کوچه بغما ـ گاراژ بغما

آ ـ ۱۵۵۳۵ ۳ـ۳

دودستگاه اتوبوس مرسدس بنز مدل ۱۷۰ دیزل بنزینی

کاملا نوبفروش میرسد طالبین بعداز ساعت ۱۴ به تلفن ۳۶۷۵۶ مراجعه فرمایند.

آ ـ ۲۱۱۹۸ ۵ـ۴

گمشده ـ پیدا شده

علی اصغر پوریائی فرزند مهدی همدانی ۳۸ ساله که کت قهوه‌ای و زیرشلوارتیره آبی بتن دارد که کمی اختلال حواس دارد مدت چند روز است بمنزل برنگشته از کسی که ازاو اطلاعی دارد لطفا بتلفن شماره ۴۴۶۸۵ ویاباآدرس فیشر آباد چهارراه نبامنزل محمد رفیعی اطلاع داده مژدگانی دریافت دارد. آ ـ ۱۶۰۵۳

یکبرك گواهینامه موقت

پایان تحصیل پزشکی بنام دکتر بزرگ ـ مهرسلیم مفقودشده•

متمنی است یابنده بخیابان نزیر کمهر کوچه بری شماره ۹ منزل عباسقلی سلیم مراجعه ومژدگانی دریافت دارد شماره تلفن ۴۰۳۷۱

آ ـ ۱۵۹۸۷

نورامون ویرا
درتمام نقاط ایران
مورد تمرین شهرت
آ ـ ۲۰۷۸۴ (۱)

آگهیهای کوچك

متفرقه

صندوق سوزامین

۲۵۰ کیلوئی و ۳۵۰ کیلوئی

مجهز بقفل‌های آخرین سیستم

سرمایه شمارا بهتر ازهرصندوق دیگر بیمه میکند

خیابان‌ری مقابل پمپ بنزین تلفن ۵۰۱۴۵

آ ـ ۲۱۸۰۰ ۱ـ۴

پانسیون شبانه‌روزی کودکان انجمن فرهنگی پروین خیابان شاه ـ تلفن ۴۲۴۵۱

آ ـ ۲۱۳۳۶ ۴ـ۳۰

یك شماره تلفن ۳ خریداریم به تلفن ۳۴۶۶۶ مراجعه‌شود

آ ـ ۱۹۰۰۳ ۵ـ۲

نورامون ویرا
درتمام نقاط ایران
مورد تمرین شهرت
آ ـ ۲۰۷۸۴ (۱)

اگهی حراج

چون کاردمستقل شاهنشاهی درنظر دارد وسائل فرسوده موجوده از قبیل پوشاك ووسائل خواب واثاثیه رادرتاریخ ۲۹ مهرماه ۳۵ ساعت ۱۰ صبح از طریق مزایده بمعرض حراج بگذارد لذا خواهشمنداست درصورت تمایل درراس ساعت مقرردر کاردمستقل شاهنشاهی واقع در (باغشاه) حضور بهم رسانند.

آ ـ ۱۵۹۵۱ ۲ـ۳

انواع چرخهای خیاطی

آلمانی ـ روسی ـ ژاپونی ـ بطور اقساط بفروش میرسد بتلفن ۳۴۶۶۶ مراجعه شود •

آ ـ ۱۹۰۰۳ ۲ـ۱۰

صاحب رختشوئی ایران

(محصول کارخانه گلسرین) درمحل خریدارتحویل میشود بتلفن ۳۴۶۶۶ مراجعه فرمایند

آ ـ ۱۹۰۰۳ ۲ـ۱۰

برای تاسیس فروشگاه

ویزه بانوان بیك شریك با سرمایه دویست وپنجاه هزارریال نیازمندیم میدان شهناز دوزندگی شهره

آ ـ ۱۶۰۴۳ ۱ـ۳

بادارو کمون سنس

ساخت آمریکا

کالای خودرا ازشرموش بیمه نمائید

مرکز پخش داروی فرح بخش ناصرخسرو تلفن ۵۲۹۶۸ و کلیه داروخانه‌های کشور •

آ ـ ۲۱۷۹۰ ۱ـ۲

نماینده انحصاری ایران ... تلفن ۲۳۳۶۳

سالن رنگرزی ولباس شوئی نواب

مجهز بتمام وسائل وماشین اطوبخار امریکائی . کارخانه لباس شوئی که صاحب آن ازطرف مالك دارای حق انتقال میباشد بعلت مسافرت بخارج تهران کلا حاضر بفروش است• طالبین بلباس شوئی نواب اول خیابان نواب رجوع نمایند.

آ ـ ۱۶۰۳۹ ۱ـ۵

جویای کار

کمك دارو ساز حاضر به کارد تهران یاشهرستان میباشد تلفن ۲۵۴۱۸ مراجعه فرمایند•

آ ـ ۱۵۹۶۵

دانشجوئی حاضر بتدریس در منازل میباشد بتلفن ۳۲۹۰۰ مراجعه فرمائید.

آ ـ ۲۱۸۳۰

مستغلات

حیاطی بمساحت ۵۰۰ متر

مشجر دارای نه اطاق ودو زیرزمین برق وتلفن آب جاری ودواطاق انباربه اجاره برگزارمیشود.

طالبین بتلفن ۳۴۴۶۱ مراجعه نمایند.

آ ـ ۱۵۹۲۷ ۲ـ۲

خانه‌فروشی

ازچهل تا چهارصدهزارتومان نصف نقد نصف زمین باخانه تلفن ۳۲۷۷۰

آ ـ ۱۵۸۰۹ ۳ـ۳

یکدستگاه آپارتمان یا

مکباب منزل کوچك در تهران یا ملك برای اجاره ازاول ماه نوامبر ۱۹۵۶ مورداحتیاج یك فامیل انگلیسی است لطفا براهنمای شماره ۷۷۷ روزنامه اطلاعات مراجعه‌شود

آ ـ ۱۶۰۵۵ ۱ـ۳

حرکت بست

بست زمینی داخله

همه‌روزه: تبریز ـ زنجان ـ اصفهان ـ شیراز ـ قم ـ خومین ـ خوانسار ـ مشهد ـ ترمت ـ بیرجند ـ جنورد ـ قوچان ـ زابل گناباد ـ خاش ـ کاشمر ـ زاهدان ـ سمنان سبزوار ـ شاهرود ـ رشت ـ بهلوی ـ فومن لنگرود ـ لاهیجان ـ رودسر ـ شهسوار چالوس ـ نوشهر ـ زامسر.

شنبه: کاشان ـ نطنز ـ شهر کرد ـ جلفا ـ شاهرضا ـ مرودشت ـ آباده ـ رشهر ـ نائین ـ رفسنجان ـ کرمان ـ بم ـ بندرعباس

یکشنبه: گرگان ـ محلات ـ کاشان سیرجان ـ نطنز ـ شهر کرد ـ شهرضا ـ بوشهر

دوشنبه: کاشان ـ نطنز ـ اردستان ـ اصفهان ـ شهر کرد ـ شهرضا ـ بوشهر ـ نائین ـ یزد ـ رفسنجان ـ کرمان ـ سیرجان ـ بم ـ بندرعباس •

سه‌شنبه: گرگان ـ محلات ـ کاشان نطنز ـ جلفا ـ شهرضا ـ بوشهر ـ نائین ـ یزد ـ رفسنجان ـ کرمان ـ سیرجان ـ بم ـ بندرعباس

چهارشنبه: کاشان ـ نطنز ـ جلفا ـ شهرضا ـ آباده ـ •

پنجشنبه: گرگان ـ محلات ـ کاشان نطنز ـ جلفا ـ شهرضا ـ بوشهر ـ نائین ـ یزد ـ رفسنجان ـ بندرعباس •

پست هوائی خارجه

شنبه: فرانسه ـ استانبول ـ قاهره آمستردام ـ براهام ـ بروکسل

یکشنبه: نیویورك ـ لندن ـ استکهلم ـ بغداد ـ بم ـ فرانکفورت ـ کویت

دوشنبه: کراچی ـ ایتالیا

سه‌شنبه: فرانسه ـ استانبول ـ بوئنس ایرس ـ قاهره ـ نیویورك ـ براهام ـ بروکسل ـ بغداد ـ بیروت ـ تل‌اویو ـ مکه ـ توکیو ـ کویت.

چهارشنبه: آمستردام ـ لندن فرانکفورت ـ توکیو ـ کویت ـ کابل

پنجشنبه: استکهلم ـ فرانسه ـ نیویورك ـ بغداد ـ بیروت ـ کراچی ـ بومبئی ـ نیکاراگوئه ـ بم ـ فرانکفورت

آقای
۲۲۰
آ ـ ۲۱۸۰۸ کابون طوطی
قرص مخمر آبجو فیلیپس
سرشار از ویتامین (ب) مرکب
تلفن ۴۴۱۱۰
آ ـ ۱۸۷۵۰ ۱۰ـ۱۰
برای آگهی تبلیغات در کلاس وسیله تلفنی
لطفا مطلب لازمه تابلوهای تابلو و گواهینامه بفرستید
و بفرمائید کلیه ما که میتوانید بدانید دانشگاه
شوید بشما خواهد داد. بنشانی زیر مکاتبه فرمائید.
THE LONDON SCHOOL OF ENGLISH
20/21 PRINCES St. HANOVER Sq. LONDON, W.1

پزشکان

دکتر فرج‌الله بینا

دندانپزشك

کارشناس بیماری پیوره‌ماروش انتکاری ومعالجات دهان ودندان

پذیرائی همه روزه صبح و عصر دروازه شمیران اول خیابان هدایت•

بیمارستان وزایشگاه

دکتر بیژن

پشت دانشگاه روبروی تالار ابن‌سینا جراح وماما مقیم بیمارستان پذیرائی تمامی اوقات شبانه روز تلفن ۴۱۳۶۴ ـ ۴۰۵۶۰

دکتر دانشگر

پزشك امراض مقاربتی وجلدی امراض بجاری ادرار تناسلی وسستی خیابان سپه مقابل پستخانه تلفن ۵۲۴۱۶

آ ـ ۲۰۹۶۲ ۴ـ۱۰

دکتر سیف‌الله پارسا

در امریه کوی شیخ هادی صبح وعصر بیمار میپذیرد تلفن ۴۷۲۷۸

آ ـ ۱۵۹۸۹ ۱ـ۵

اکسیژن‌تراپی دکتر حسن خلیلی

متخصص درجراحی وبیماریهای گوش گلو بینی در تمام اوقات شب‌و روز خیابان کاخ اول خیابان تیر تلفن ۴۰۸۵۳

دکتر هشترودیان :

جراح متخصص در بیماریهای زنان و زایمان پذیرائی صبح ساعت ۹ الی ۱۱ عصر ۵ الی ۷ شاری خیابان فیشر آباد بالاتر از تخت‌جمشید بیمارستان دکتر هشترودیان تلفن: ۴۴۱۲۹ ـ ۴۰۲۵۳

واگذار میشود

توجه فرمائید

یك باب مسافرخانه

باکلیه لوازمات واگذارمیشود طالبین از ساعت ۶ بعداز ظهر به‌بعد بمسافرخانه اسلام برست خیابان مولوی جنب گاراژ ایران مشهد مراجعه فرمائید•

آ ـ ۱۵۳۷۷ ۵ـ۴

شماره تلفن‌های سازمان آب تهران

سرویس شبانه‌روزی حوادث وسوانح :

۵۱۰۰۰

سرویس اطلاعات از ۷ صبح تا ۷ بعدازظهر :

۵۲۵۶۸ ـ ۵۱۰۳۳

۱۶۷ ۲۰ـ۸

کشك بیمارستانها

هنگام بیماری در ساعات مختلف شب بلادرنك بمراکز زیر مراجعه فرمائید مسمومین از تریاك وسایر سموم (بیمارستان های شفا نجاتیان خیابان ژاله تلفن ۳۷۶۳۱ اقبال‌الدوله ادهم خیابان مخصوص بشت باغشاه تلفن ۲۳۲۳۳ مجروحین ومصدومین (بیمارستان‌های سنا و امدادی شیر خورشید سرخ خیابان ری ایمان وعوارض زنانه (بیمارستان های: نانبیج شمیران وزیری خیابان شیخ هادی بزایشگاه حمایت مادران ونوزادان خیابان باستور و درمانگاه جنوب بنگاه حمایت مادران خیابان مولوی)

در موارد احتیاج فوری به پزشك مقابل وزارت هدایت مسئله آمبولانس نزد پزشکان کشیك شبانه راهنمائی شوید تلفن ۲۰۰۷۱

درموارد احتیاج فوری بعمل جراحی بیمارستانهای سینا چهارراه حسن آباد شفا نجاتیان خیابان ژاله ولقمان الدوله ادهم خیابان بشت باغشاه مخصوص بیمارستان نجات ساداشتن وسایل کامل وروش جدید مبارزه بابیماری‌های آمیزشی در تمام ساعات روز: محلهای بیمارستان

حرکت قطارها

اهواز: ساعت حرکت ۷ و ۵۰ دقیقه صبح ساعت ورود تهران ۸ و ۱۲ دقیقه بعدازظهر

شاهرود: روزهای یکشنبه وسه‌شنبه وپنجشنبه، ساعت حرکت ۷ و ۳۰ دقیقه صبح، ساعت ورود تهران ۷ و ۳۰ دقیقه بعدازظهر. بندرشاه ساعت حرکت ۸ و ۴۰ دقیقه صبح ساعت ورود تهران ۹ بعدازظهر

مسانه: روزهای دوشنبه وچهارشنبه وجمعه ساعت حرکت ۸ و ۵ دقیقه صبح ساعت ورود تهران ۷ و ۵۰ دقیقه بعدازظهر

برنامه رادیو ملی

بخش فارسی رادیو ایران روز سه‌شنبه بیست‌و چهارم مهر صبح ساعت ۷ر۳۵ دقیقه روی دوموج کوتاه در ردیف ۱۳ و ۱۶ متر برابر با ۲۱ر۷ و ۱۷ر۸۳ میگاسیکل درثانیه اخبار برنامه شب ساعت ۷ر۴۶ دقیقه روی دوموج کوتاه درردیف ۱۶ و ۱۹ متر برابر با ۱۵ر۲۷ و ۱۷ر۷۹۵ میگاسیکل درثانیه موسیقی سبك هندی ساعت ۸ اخبار ۸ر۱۰ نامه‌شنوندگان

کشیك امشب پزشکان

آقای دکتر حسین بهنژاد خیابان تخت‌جمشید شرقی مجاور بیمارستان

آقای دکتر محسن روحانی شهباز جنب دستان تشویق

تقویم اطلاعات

۱ شنبه ۲۳ مهرماه ۱۳۳۵

• نهم ربیع‌الاول ۱۳۷۶

• ۱۴ اکتبر ۱۹۵۶

طلوع آفتاب: ساعت شش و ۶ دقیقه صبح

غروب آفتاب: ساعت پنج و ۲۶ دقیقه بعد ازظهر

تلفن اطلاعات

برای ارتباط باتمام شعب روزنامه و مجله وژورنال

ازساعت ۸ صبح تا ۸ بعدازظهر تلفن خانه اطلاعات: ۱ ـ ۲ ـ شماره‌ها شما جواب میدهد

۵۰۰۱۵ ـ ۵۰۰۱۴

۵۰۰۱۷ ـ ۵۰۰۱۶

اختصاصی هیئت تحریریه :

که نیز ازساعت ۸ صبح تا ۸ بعدازظهر دائر است

شماره های ۵۰۰۱۸ ـ ۵۱۱۰۶

اختصاصی شعبه آگهی،

ازساعت ۸ صبح تا ۸ بعدازظهر شعبه آگهی بازاست و تلفن های زیر دراختیار ارباب رجوع میباشد :

۵۰۹۶۴ ـ ۵۱۱۰۸

دستگاه مخابرات

کشیك دائم ۲۴ ساعت

کلیه مراجعه کنندگان محترم اگر غیرازساعات ۸ صبح تا ۸ بعداز ظهر که تمام شعب وتلفن‌های اطلاعات دائر است بخواهند مطلبی بروزنامه بدهند باتلفن صبح بخواهند باشماره: ۵۱۱۰۹ که مخصوص دستگاه مخابرات وشبانه روز و اماکن اطلاع دائر میباشد صحبت فرمایند

کشیك درمانگاههای کارگری

کشیك شبانه‌درمانگاههای سازمان بیمه‌های اجتماعی کارگران برای کارگران بیمار وافراد خانواده آنان بشرح زیر است

۱ ـ درمانگاه مرکزی واقع درخیابان امیر کبیر (تلفن ۵۰۶۳۹) در تمام ساعات شب ۲ ـ درمانگاه جنوب غرب واقع در خیابان چیت‌سازی (تلفن ۲۱۴۴۳) در تمام ساعات شب.

۳ ـ سرویس اورژانس بیمارستان هدایت واقع در دروس برای کارگران مجروح وحادثه دیده (تلفن ۸۱۱۸۴)

۴ ـ درمانگاه شوش (واقع در چهارراه شوش خیابان آباد) در کلیه ساعات شب (تلفن ۶۷۰۴)

کشیك داروخانه‌ها

داروخانه بنگاه کل داروئی ایران نمره ۲۰ خیابان فردوسی اول کوچه بانك داروخانه سر انتهای شهناز

• سعدی خیابان ژاله

• مرکزی چهارراه پهلوی سیمای خیابان نواب چهارراه شکوفه

شماره ۳ شهرری

• یاس چهارصدستگاه

• کیوان درخیابان شکوفه

نورامون ویرا
درتمام نقاط ایران
مورد تمرین شهرت
آ ـ ۲۰۷۸۴ (۱)

شماره جدید تلفن‌های آتش نشانی

۴۴۴۴۳ و ۴۴۴۴۴

جای اداره خیابان خیام چاپخانه اطلاعات
صاحب امتیاز و مدیر مسئول عباس مسعودی

امشب بکدام سینما میروید

سینماهای درجه اول:

سینما ایران

✿✿ صنم زیبا وباغی (متروگلدوین مایر ـ رنگی) ـ داستان پرحادثه ومشغول کننده‌ای است که باشرکت چهارستاره بزرگ چون «رابرت تیلور» «آوا گاردنر» «هوارد کیل» و «آنتونی کوئین» برروی پرده سینما آمده است • این فیلم برخلاف فیلم‌های نوع خود اثر جالب توجهی است وباحوادث زیاد خود بیننده را راضی نگهمیدارد ـ شروع ۱۰ صبح، ۴، ربع، ۶ ونیم، ۸ وسه‌ربع بعدازظهر ـ تلفن ـ ۳۶۳۵۴ (شب ۲ نمایش)

✿✿ سندباد بحری (آر.ك.او: رادیو رنگی) ـ باشتراك: دوگلاس فربنکس، موربن اوهارا ـ فانتزی ـ شروع ۴، ۶، ۸ بعدازظهر (شب ۲ نمایش)

سینما پارك ـ سینما دیانا ـ سینما متروپل

✿✿✿ تئودورا (اوکس فیلم ـ رنگی) داستان شیرین وجالب توجهی است از فداکاریهای دختری که درراه آزادی و مساوات مردم کشورش قیام نمودوریشه خائنین را که دردستگاه امپراطوری روم شرقی جنایات فراوان مرتکب میشدند ومیکوشیدند تاقدرت وقوای شخص امپراطوری راضعیف نمایند برانداخت «جانامارینا کانالی» و «ژرژ مارشال» و «رناتو بالدینی» رلهای قهرمانان فیلم‌را بازی میکنند (کارگردان: بنگاردوفریدا شروع درسینما پارك ودیانا ۴، ۶، ۸ بعدازظهر تلفن‌های ۳۵۰۴۷ و ۴۲۰۱۰ درسینما متروپل ۴ و نیم، ۶ ونیم ۸ و نیم بعدازظهر تلفن ۳۹۴۱ (شب ۸ نمایش)

سینما پلازا

✿✿ خواهر محبوب من (کلمبیا سینما سکوپ ـ رنگی) داستان کمدی و موزیکالی است ازدوخواهر هنرپیشه که همراه رقص وموزیك فراوانی روی پرده سینما جلوه گر شده‌است رلهای نخست این فلم توسط «جنت لی»، «بتی گارت» و «جك لمون» بازی شده و چندصحنه آن حقیقتا تماشائی است شروع ۶ وربع، ۸ ونیم بعد از ظهر (شب ۴ نمایش)

سینما تهران تابستانی

✿ دختر امروزی (محصول ایتالیا) ـ در این فیلم بطوروضوح نشان داده میشود که چگونه دختری ازکانون خانواده منحرف وتشویق دوستش بمنجلاب فساد کشانیده میشود سوژه این فیلم دارای جنبه کامل انحطاط اخلاقی است وتماشای آن برای دوشیزگان وزنان جوان مناسب نمیباشد «ویتوریو روسیکا» و «مری پریت» رلهای اول فیلم‌را بازی میکنند (دوبله فارسی) شروع ۶ ونیم، ۸ ونیم بعدازظهر تلفن ۳۸۱۶۵ (شب ۱۰ نمایش)

سینما رکس

✿✿✿ چادر سیاه (آرتور رانك ـ ایستمان ویژن ـ رنگی) فیلم سرگذشت تراژدی عشق یك افسر انگلیسی یك دختر زیبای عرب است و چیزیکه بیشتر از هر چیز دراین فیلم بیننده را خودبه جذب میکند اینست که داستان حقیقی و داستان که باهیجان زیادی بجلو میرود «دوبالدسندن» و «آنتونی استیل» و ستاره زیبای ایتالیائی «آنامارا باسادری» رلهای اول «چادرسیاه» را بازی میکنند بوسیله این فیلم برای اولین بار سیستم معجز «ویستاویژن» به ایران معرفی میشود (کارگردان: برنارد ویکی) شروع ۱۰ صبح، ۲، ۴، ۶ ونیم، ۸ ونیم بعدازظهر ـ تلفن ۳۴۱۶۹ (شب ۱۱ نمایش)

سینما رویال

✿✿✿ تیه وداع (فوکس قرن بیستم ـ سینماسکوپ ـ رنگی) ـ تراژدی بسیارقوی و مهیجی است که از یك کتاب بزرگ ویر مشتری اقتباس وطرز بسیار باشکوهی برروی پرده سینما آمده‌است داستان سرگذشت نویسنده کتاب وعشق اوست که بادنیائی آرزو با ازدست رفتن محبوب برباد رفت. «و ایام هوادن» و «جنیفر جونز»

رلهای اول این فیلم‌را ایفا میکنند • نام اصلی رمان و فیلم «عشق چیز با شکوهی است» میباشد که متاسفانه درتهران با تبدیل آن به «تیه وداع» بمردم معرفی میشود موزیك فیلم بسیار جالب توجه و شنیدنی است و آواز «عشق چیز باشکوهی است» با موفقیت زیادی مواجه‌خواهدشد (کارگردان: هنری کینگ ـ ۱۹۵۵) ـ شروع ۱۰ صبح، ۴ وربع، ۶ ونیم، ۸ وسه‌ربع بعد ازظهر (شب ۲ نمایش).

سینما کریستال

✿✿✿✿ ترس ناگهانی (آر.ك.او: رادیو رنگ) ـ بازکنربن اثرسینمائی «جون کرافورد» ستاره هنرمند سینماست فیلم مزبور که یك درام اجتماعی است سرگذشت عشق زنی‌را شرح میدهد که تحت تاثیر احساسات وآلام درونی خود ازرویه شوهرش که بادختر دیگری نردعشق میبازد سخت بیمار و درصدد انتقام از وی برمیآید• فیلم از لحاظ بازی قوی ومزانسن سیارعالی وهم چنین یك مشت رنزه کاری بی اندازه جلب توجه میکند و جاذبه آنهائیکه علاقمند بآثار حقیقا باارزش هستند حتما این فیلم‌را را تماشا کنند (کارگردان: دیویدمیلر ۱۹۵۲) ـ شروع ۳ ونیم، ۶، ۸ ونیم بعدازظهر تلفن ۳۷۶۷۵ (شب اول نمایش)

سینماری

✿✿✿✿ بینوایان (محصول فرانسه ـ قسمت اول شاهکار بزرگ ادبی «ویکتور هوگو» باشتراك «ماری بور» هنرمند فقید ـ شروع ۶، ۸ بعدازظهر تلفن ۳۶۴۲۴ (شب ۱۱ نمایش)

سینماهای

✿✿✿ برنس والیات (فوکس قرن بیستم ـ رنگی) داستان مجلل وپرشکوهی است ازاردبه سلطنت «آرتور» سلطان مقتدر انگلیسی در قرنها قبل و ماجرای دلاوران میز گرد وقوم سرکش «اسلائیکون» که بنحو زیبائی روی پرده پهناور وپرطمطراق سینماسکوپ آمده‌است «جیمس میسون» «جنت لی» «دیرابیاکت» «رابرت واکنر» «استرلینگ هایدن» و «بریان آهرن» رلهای برجسته ومهم فیلم‌را بازی میکنند ۹ وربع، ۱۱ ونیم یك وسه‌وربع، ۶، ۶ وربع، ۸، ونیم بعدازظهر تلفن ۴۲۱۶۹ (شب ۸ نمایش)

سینما مایاك تابستانی

✿✿✿✿ بینوایان (محصول فرانسه) ـ قسمت دوم شاهکار بزرگ ادبی «ویکتور هوگو» باشتراك «ماری بور» هنرمند فقید ـ شروع ۶ ونیم، ۸ ونیم بعدازظهر تلفن ۳۶۴۲۴ (شب ۶ نمایش)

سینماهای درجه دوم:

سینما البرز

✿✿ بلقیس ملکه سبا (محصول ایتالیا) شروع ۳ وربع، ۶، ۸ وربع بعدازظهر تلفن ۳۶۳۵۴ (شب ۱۱ نمایش)

سینما خورشید نو

✿✿ سیگار وجام (محصول مصر) درام دوره فارسی باشتراك: قسامیه جمال» و «کوکو» شروع ۲، ۴ ونیم، ۶ ونیم، ۸ ونیم بعدازظهر تلفن ۳۳۵۷۸ (شب ۸ نمایش)

سینما فوکس

✿✿ جنون عشق (محصول ایتالیا) ـ باشتراك رزاف والونه، ماریناپرتی ـ دوبله فارسی (تکراری) ـ شروع ۶ وربع، ۸ ونیم بعدازظهر ـ تلفن ۳۷۹۵۶ (شب ۵ نمایش)

سینما سیلوانا

✿✿ خانه وحشت (برادران وارنر ـ رنگی) درام جنائی باشتراك «وینست پرایس» و «فلیس کرك» (تکراری) ـ شروع ۴، ۶، ۸ بعدازظهر تلفن ۳۳۷۷۷ میدان ژاله (شب ۱۱ نمایش)

تماشاخانه تهران

روبه امریکا باشتراك: وحدت برخید کمدی شروع ۸ ونیم بعدازظهر

تاتر شهرزاد

نادرشاه افشار وبردازبکان ـ باشتراك «امیر فضلی» و «جلیلوند» ـ شروع ۸ بعد ازظهر

ارزش هریك از فیلمها باستاره بشرح زیر تعیین میگردد

*	**	***	****
متوسط	خوب	خیلی خوب	عالی

سینما نوس

✿✿ خورشید میدرخشد (کاروان فیلم) ـ باشتراك: وحدت، شهین ـ کمدی درام ناطق فارسی شروع ۴، ۶، ۸ بعد ازظهر تلفن ۳۵۱۱۵ (شب ۲۶ نمایش)

ارزش فیلم‌های فارسی بامقایسه محصولات قبلی ایران تعیین میگردد ارزش تعیین شده درجلوی آنها همپایه فیلم‌های خارجی نیست.

آخرین تغییرات در برنامه سینماهارا هرشب درصفحه ۴ ملاحظه فرمائید

آیا درباره روابط یوگسلاوی و شوروی قطع خواهد شد؟

تیتو بیاری خروشچف میرود

نفوذ روز افزون یوگسلاوی در کشورهای اروپای شرقی رهبران شوروی را هراسان کرده است. در لهستان و مجارستان جریان شدیدی بنفع یوگسلاوی پیدا شده است. اختلاف نظر اساسی بین رهبران شوروی وجود دارد نه بین تیتو و شوروی

از خبرنگار ما در فرانسه

مسافرت ناگهانی مارشال «تیتو» بشوروی هنوز هم مورد بحث جرائد فرانسوی است مطبوعات مختلف دنیا این مسافرت تیتو را که بهمراهی خود خروشچف انجام میگیرد یکی از مهمترین وقایع سیاسی چند ماه اخیر مینامند کم وبیش همه روزنامه ها این واقعه را نشانه وجود اختلاف نظر شدید بین رهبران شوروی میدانند و می نویسند که در واقع تیتو در این سفر خود و در مقابل رهبران شوروی از نظریات و عملیات «خروشچف» دفاع خواهد کرد

شوروی از نفوذ روز افزون تیتو در کشورهای اروپای غربی میترسد. درحقیقت این وحشت شدید چندان هم بی پایه نیست در لهستان و مجارستان از چندی پیش جریانات پر قدرتی بنفع عقاید رئیس جمهور یوگسلاوی پیدا شده است.

تیتو در ۲۷ سپتامبر بشبه جزیره کریمه رفت همانطور که میدانیم این مسافرت پس از (مسافرت خصوصی خروشچف) ببلگراد انجام گرفت. مقارن همین احوال «میکویان» که به نمایندگی حزب کمونیست شوروی به «پکن» رفته بود با عجله از سفر خود باز گشت بارسیدن تیتو وخروشچف بکریمه رهبران شوروی بدو دسته تقسیم شدند عده ای مانند کاگانویچ مولوتف و میکویان در مسکو ماندند و عده دیگر مانند بولگانین و وروشیلف به ملاقات رئیس جمهور یوگسلاوی رفتند تمام این وقایع نشان دهنده آنست که باید منتظر تصمیمات سیاسی جدید و مهمی بود.

در مجارستان از نفوذ شوروی کاسته میشود

از چندی پیش بحران روحی شدیدی در مجارستان پیدا شده است این بحران و بحران اقتصادی وضعیت مجارستان را از هر حیث وخیم کرده است اختلافات شدیدی در بین رهبران حزب کمونیست مجارستان وجود دارد.

طرفداران «راکوشی» رئیس جمهور سابق، طرفداران تیتو، بالاخره مخالفین حکومت هنوز از شدت فعالیت خود نکاسته اند وهمچنان خواستار یک تصفیه اداری شدید هستند وازطرف دیگر هم اینان میخواهند که «ناگی» دومرتبه حکومت را در دست بگیرد.

«ناگی» اکنون وجههٔ عظیمی در بین طبقات مردم مجارستان دارد و همین امر باعث شد که حکومت فعلی از او بخواهد که با اعتراف بخطاهای گذشته خود دوباره فعالیت سیاسی خود را دنبال کند ولی ناگی باین امر تن در نداد اکنون هوا داران ناگی که بهیچوجه مورد اطمینان زمامداران مسکو نیستند خود را دوستدار و طرفدار سیاست یوگسلاوی میدانند.

اکنون «ارنو گرو» دبیر کل حزب کارگران مجارستان «بطور ناگهانی در سواحل دریای سیاه با تیتو ملاقات میکند.

مذاکرات این دو درباره چه مسائلی میباشد؟ آیا رهبر حزب کارگران مجارستان تیتو را قانع خواهد کرد که از تقویت مخالفین حکومت خودداری کرده و به تقویت از حکومت فعلی مجارستان بپردازد؟ این تفسیر از هم اکنون از دهان بعضی از رهبران دنیای شرق شنیده میشود اما باید گفت که تیتو به سهولت حاضر نخواهد شد از حکومت فعلی مجارستان پشتیبانی کند و بیشتر مایلست که به طریقی حکومت فعلی با طرفداران ناگی کنار بیاید

بحران لهستان شدیدتر میشود.

محاکمه کسانی که عامل وقایع پزنان بودند از چند روز پیش آغاز شده است.

بطوریکه می دانیم محاکمات پزنان از چند محاکمه کوچك و بی اهمیت تشکیل شده است اما فراموش نباید کرد که در زیر پرده همین محاکمات دو دسته بزرگ از رهبران لهستان مشغول فعالیت هستند اعضای آزادیخواه حزب به رهبری «سیزان کیویچ» از یك طرف و متعصبین حزبی به حمایت «ورکوسوسکی» از طرف دیگر می کوشند که از محاکمات پزنان به نفع خود نتیجه بگیرند. یکی دیگر از رهبران لهستان نیز مشغول آماده کردن زمینه برای بدست آوردن واحراز مقام اول در انتخابات آینده است.

از طرف دیگر شنیده میشود که قرضه اخیر شوروی به لهستان (صد میلیون روبل) توانسته است از اشکالات اقتصادی این کشور بکاهد.

به طرف یك تحول اساسی باید رفت

تمام این مسائل نشان میدهد که در لهستان هم مانند مجارستان سیاست استالینی دولت شوروی باید کاملا تغییر کند.

این اختلاف نظرها در شوروی نیز وجود دارد افرادی مانند مولوتف و کاگانویچ بهیچوجه حاضر نیستند که بیشتر از آنچه هست بکشورهای شرق آزادی دهند واین بزرگترین قدمی است که در آشتی و دوستی با تیتو برمیدارند اما تیتو بیش از این انتظار دارد بعضی از رهبران شوروی خطر افکار تیتو را بیش از پیش مورد نظر قرار دادند مخصوصا مولوتف وکاگانویچ در این راه بیش از دیگران کوشش میکنند

آیا تیتو بکمك خروشف میرود؟

واضح است که رئیس جمهور یوگسلاوی چندان هم از این قضایا ناراضی نیست زیرا این عدم اطمینان مسکو برای او کمك بزرگی خواهد بود تا بتواند مذاکرات خود را برای گرفتن کمك از امریکا باموفقیت بپایان رساند حتی قبل از مسافرت خروشچف به یوگسلاوی

میدانیم که روزنامه های این کشور به بحث علنی درباره اختلافات کشور خود ناشوره ی پردازند. نمونه این امر را در روزنامه «ارگان» حزب کمونیست یوگسلاوی در روز قبل از ورود خروشف (۱۹ سپتامبر) می بینیم

اما اکنون بنظر میرسد که خروشف نتوانسته باشد رئیس جمهور و رهبران یوگسلاوی را مجاب کند که مقصود از تمام عملیات مولوتف و کاگانویچ و تیتو نیست بلکه خود اوست. وقایع اخیر دنیا به مخالفین دبیر کل حزب کمونیست شوروی مجال داده است که حملات شدیدی را علیه سیاست فعلی حزب شروع کنند. مخالفین سیاست فعلی علت العلل تمام بحران های فعلی کشورهای اروپای شرقی را در سیاست خروشچف میدانند و مسئله یوگسلاوی و تیتو فقط برای ایشان بمنزلهٔ بهانه ای برای تشدید انتقادات ایشان میباشد.

روزنامه «فرانس اوبسرواتور» در شماره امروز خود مینویسد که تیتو باوجود اینکه خطر ایجاد عدم اطمینان دولت امریکا را نزدیك میدید برای این بمسکو مسافرت کرد که از موقعیت استفاده کرده در یك مسئله که مربوط بسیاست داخلی شوروی است دخالت کند.

بعقیده مفسر سیاسی روزنامه مذکور درصورتیکه تیتو در این سفر موفق شود توانسته است با پشتیبانی از سیاست آزادی خواهانه خروشچف کمکی به از بین بردن بحران فعلی شوروی نماید در غیر این صورت باز هم یکبار دیگر نشان خواهد داد که سیاست همیشگی خود را ادامه خواهد داد.

آگهی تجدید مزایده

شرکت سهامی ابریشم و نوغان وابسته سازمان برنامه مزایده پنجهزار وسیصد و پانزده کیلو ابریشم ماشین ۲۰/۲۲ محصول سال ۳۴ کارخانه ابریشم کشی رشت را طبق برگ وشرایط ومشخصات جداگانه ای که در دسترس داوطلبین گذارده میشود ومزایده در محلهای رشت وتهران انجام خواهد شد تجدید مینماید. داوطلبین شرکت در مزایده میتوانند با دریافت برگ مشخصات از دفتر شرکت در رشت، شعبه تهران واقع در خیابان پهلوی مقابل حشمت الدوله پیشنهادهای خود را تا ساعت ده روز ۴ شنبه سی ام آبانماه ۳۵ تسلیم دفاتر شرکت باشعبه تهران نمایند.

پیشنهادهای واصله ساعت یازده همان روز باز وخوانده میشود ومزایده حضوری بعمل نخواهد آمد وحضور پیشنهاد دهندگان یا نمایندگان رسمی انها در جلسه مزایده آزاد میباشد.

شرکت سهامی ابریشم و نوغان - شعبه تهران

۶-۵ — آ-۲۱۱۹۶

آگهی مناقصه حمل توتون سیگار

انحصار دخانیات ایران حمل درحدود (ششصد و پنجاه) تن توتون سیگار شرح مشخصات آگهی مناقصه از بخشهای علی آباد، مینودشت گرگان ساری را بمناقصه میگذارد.

داوطلبان باید تا آخر وقت اداری روز شنبه بیست وهشتم مهر ماه ۳۵ باداره بازرسی اینموسسه مراجعه و یك نسخه از مشخصات آگهی مناقصه را دریافت و پس از مطالعه امضاء نموده براساس مفاد آن پیشنهاد تنظیم بپیوست پیشنهاد خود تسلیم نمایند

ضمنا جلسه مناقصه ساعت ده صبح روز یکشنبه بیست ونهم مهر ماه ۳۵ خواهد بود.

حضور پیشنهاددهندگان در جلسه مناقصه آزاد وموسسه در رد وقبول یك یا کلیه پیشنهادات مختار است

انحصار دخانیات ایران

۲-۲ — آ-۲۱۷۲۶

در پنجمین کنگره پزشکی رامسر

در پنجمین کنگره پزشکی ایران غرفه نمایندگی «ورگانون» که بطرز بسیار جالبی تهیه شده بود مورد توجه شرکت کنندگان قرار گرفت در این غرفه بهترین وجدیدترین محصولات کارخانه اورگانون مخصوصا هورمونهای جدید پزشکان کشور معرفی شده بود. علاوه بر این غرفه از طرف نمایندگی اورگانون کتابی بنام روش نوین تشخیص ودرمان بزبان فارسی بپزشکان هدیه شد که مورد توجه قرار گرفت کتاب مزبور از بهترین کتب علمی وعلمی جهان بشمار میرود.

بهترین هدیه برای دوستانی که در خارج از ایران بسر میبرند

همانطور که هر روز عصر برای انتشار روزنامه موقوف از وقایع روزانه بی تابی میکنید مطمئن باشید که این بی تابی در دوستان و نزدیکان شما که در خارج از کشور بسر میبرند بمراتب بیشتر است.

بنا براین بهترین هدیه ای که میتوانید بسفر کرده های خود بدهید ارسال روزنامه اطلاعات هوائی برای آنهاست که بطور مرتب وروزانه وبوسیله پست هوائی بکلیه کشورهای جهان ارسال میگردد. ۱-۵

گودیر

لاستیکهای نخ نایلن امروز امکان هر سرعتی را فراهم نموده
خواهشمندیم برای حفظ جان خود و عابرین آهسته برانید

GOODYEAR

۱-۱۰ — آ-۲۱۸۴

عالیترین نوع منسوجات «ریون»

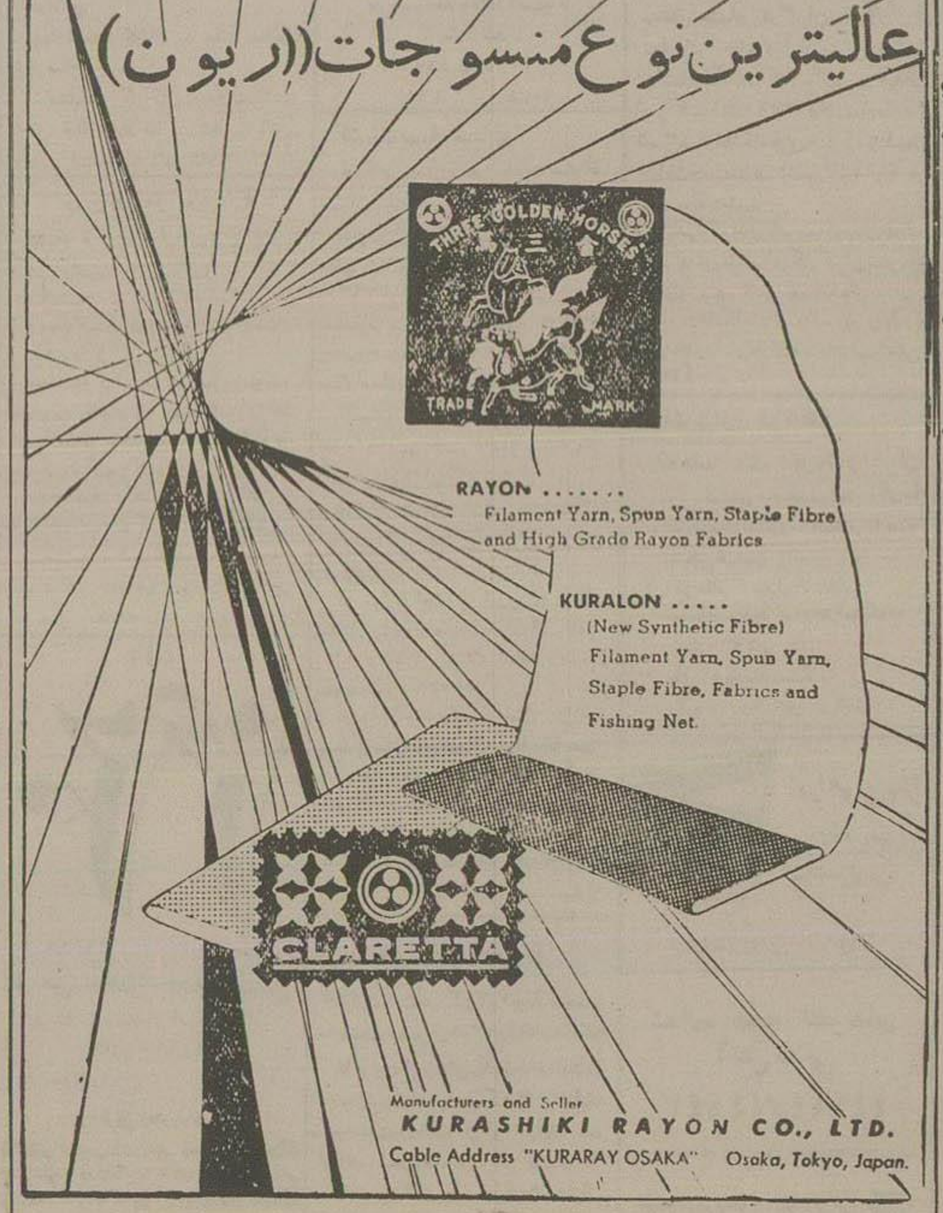

۱-۳ — آ-۲۱۸۵۰

SYLVANIA — سیلوانیا

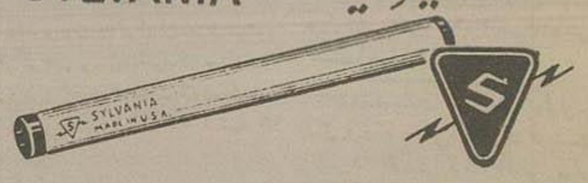

شکر مازندران وشکر هندوستان
هر دو شیرین اند اما این کجا و آن کجا

لامپ فلورسنت سیلوانیا حتی در کشورهائی که خود فلورسنت میسازند بیشتر از لامپ خودشان مصرف میشود

زیرا: **فلورسنت سیلوانیا** از هر لامپ دیگری زود تر روشن میشود.

فلورسنت سیلوانیا چون در سراسر جهان از هر لامپ دیگری زیادتر فروش میرود قیمتش ارزان است

فلورسنت سیلوانیا از هر لامپ دیگری پر نورتر است

فلورسنت سیلوانیا که با استارتر و ترانسفورماتور آن روشن شود ۷۰۰۰ ساعت دوام دارد

برای آزمایش همشده بنمایشگاه این شرکت رجوع فرمائید.

نمایندگی سیلوانیا **- شرکت سهامی تام -** لاله زار - تلفن ۳۵۱۶۳-۳۴۳۰۱

۳-۴ — (کانون ملوطی) — آ-۱۷۶۸۲

مرکزیت در دنیای کمونیست تضعیف میشود

بقیه از صفحه اول

اتخاذ کرده بود معذرت خواهد خواست.

اهمیت این ملاقات‌ها از اینجا مشهود ونمایان میشود که پارلمان مجارستان بنا بود روز ۲۲ اکتبر افتتاح باشد اما اینک بتاریخ ۲۹ اکتبر موکول شده و تا آنموقع البته نخست وزیر مجارستان مذاکرات خود را با تیتو باتمام رسانیده و در مراسم افتتاح پارلمان حضور خواهد داشت.

محافل سیاسی و مردم مجارستان مذاکرات بلگراد را با تحولات اخیر در مجارستان مربوط میسازند.

تیتو اینک برای مردم مجارستان بعنوان یک قهرمان ملی که توانسته است علیه استالینیزم ایستادگی و مبارزه نماید خود نمائی میکند.

روزنامه ایزوج، ارگان سازمان جوانان حزب کمونیست مجارستان مینویسد: ما میبایستی معتقد باشیم که مرکنتاری ماتیاس راکوشی، توقیف میکائیل فارکاس واعاده حیثیت راجك همه دلالت بر تحکیم روابط بین یوگوسلاوی ومجارستان میکند.

گزارشهای واصله از بلگراد حاکی است راکوشی که از هنگام اخراجش از حزب کمونیست مجارستان در مسکو بسر میبرد ترجیح خواهد داد فعلا به بوداپست مراجعت نکند.

پولیت بورو مجارستان اخیرا تصمیم گرفت که ایمره ناگی را مانند دیگر به عضویت آن سازمان قبول نماید.

تصمیم پولیت بورو سئوال مهمی را پیش میآورد و آن اینکه آیا ناگی حاضر خواهد بود سمتی را در دولت مجارستان قبول نماید یا نه؟

پاسخ این سئوال را پس از مراجعت گروئه از بلگراد و گشایش پارلمان در ۲۹ اکتبر میتوان داد.

ناگی اینک محبوبترین فرد در کلیه طبقات مردم مجارستان میباشد وقبولی هر گونه پستی در کابینه آنکشور از طرف وی کار خطرناکی خواهد بود زیرا مجارستان اینک با مشکلات اقتصادی شدیدی روبرو میباشد وفیصله دادن باین مشکلات کار بسی دشوار خواهد بود.

در محافل بلگراد

بلگراد - رویتر - محافل سیاسی بلگراد عقیده دارند که مذاکرات گروئه و هگدوس در بلگراد واجد اهمیت زیاد می‌باشد وموجب خواهد شد که بعضی کشورهای اروپای شرقی آزادی بیشتری پیدا کنند و در جهان کمونیست نیز مرکزیت تضعیف شود.

امروز رادیو بوداپست اعلام کرد که ناگی نخست وزیر سابق مجارستان که بعنوان یک «منحرف» از حزب ومقامات دولتی اخراج شده بود بحزب کمونیست باز گشته است.

وی اینک در سراسر مجارستان محبوبیت زیادی دارد وعلت این محبوبیت، مبارزه شدیدی است که ناگی با راکوشی دبیر کل سابق حزب کمونیست نمود.

کمونیستهای ایتالیا

بلگراد - رویتر - چندتن از رهبران حزب کمونیست ایتالیا که فعلا در یوگوسلاوی بسر میبرند روز گذشته با رهبر حزب کمونیست یوگسلاوی مذاکره کردند.

این هیئت احتمالا امروز یوگسلاوی را ترك خواهند گفت.

محافل سیاسی وناظرین خارجی بلگراد عقیده دارند که گفته‌های رئیس این هیئت مبنی بر اینکه حزب کمونیست ایتالیا میخواهد از تجربیات حزب کمونیست یوگسلاوی استفاده کند هم در میان سران احزاب سایر کشورها که این روزها به بلگراد آمده‌اند بطور بی‌نظیری حسن استقبال شده واین امر نشان میدهد که تیتوئیسم بسرعت پیشرفت میکند.

رویهمرفته کمونیست های ایتالیا نشان داده‌اند که بیش از سایر احزاب کمونیست اروپا در مقابل عقاید تیتوئیسم قابلیت انعطاف دارند و کمتر از دیگران استالینیست هستند.

چنین بنظر میرسد که یوگسلاویها برای ایجاد یك جبهه مستقل کمونیستی تاحدی پیشرفت کرده‌اند وممکن است این پیشرفتها صورت روشن‌تری در روزهای آینده بخود بگیرد.

اعلامیه

رم - رویتر - امروز حزب کمونیست ایتالیا پس از شش ماه بحث ومذاکره باب رویه آتی حزب اعلام کرد که این حزب در جاده کمونیسم «یك راه خاص ایتالیا» پیش خواهد گرفت و سعی خواهد کرد که از اصول دموکراتیك برای توسعه کمونیزم استفاده نماید. در این اعلامیه، شاید برای اولین بار اعلام شده که قانون اساسی جمهوری ایتالیا شامل قسمت قابل توجهی از برنامه‌های اصلاحی حزب کمونیست ایتالیا برای تعمیم عدالت و اصلاحات اجتماعی می‌باشد.

در اعلامیه حزب کمونیست ایتالیا که بهمین مناسبت انتشار یافته اشاره شده که بوسیله قانون اساسی ایتالیا میتواند در راه تصمیم سوسیالیست در ایتالیا قدم برداشت و برای رفاه طبقه کارگر در چهارچوب همان قانون کوشش نمود.

هدف حزب کمونیست ایتالیا و وظیفه تاریخی آن این است که از راهی جز دیکتاتوری پرولتاریا ساختمان سوسیالیسم را در ایتالیا بنا کند.

دیکتاتوری پرولتاریا در بعضی کشورهای جهان موجب تقویت کمونیسم و سوسیالیسم شده ولی اینك میتوان این رویه را متروك ساخت.

بازگشت گومولکا

ورشو - رویتر - گومولکا رهبر سابق حزب کمونیست لهستان که چند سال پیش باتهام «تیتوئیست» بودن از کار بر کنار شده وزندانی گردیده بود احتمال می رود که امروز در جلسه فوق‌العاده حزب کمونیست لهستان، پیروزی بزرگی بدست آورد ودوباره مقام قابل توجهی در حزب کمونیست لهستان بدست آورد.

گومولکا در سال ۱۹۴۹ متهم شد که وارد جناح راست شده و بصورت یك عامل ضد کمونیسم درآمده است ممکن است در جلسه امروز حزب کمونیست لهستان، اعضای کمیته مرکزی راه حلی برای این مشکل پیدا کنند باین ترتیب که اعلام شود اخراج گومولکا از حزب کمونیست بعلت اینکه مورد تصویب مجمع عمومی حزب کمونیست واقع نشده یك اقدام قانونی نبوده است.

در آن هنگام گومولکا با برنامه صنعتی کردن واشتراکی کردن مزارع بصورتی که مورد نظر بعضی سران حزب کمونیست بود مخالفت کرده بود.

هفته گذشته هیلاری مینك یکی از مخالفین بزرگ گومولکا نیز از کار کنار شد وباین جهت بازگشت گومولکا بمقامات سابق در حزب وپولیت بورو اشکالی نخواهد داشت.

در لهستان

ورشو - خبرگزاری فرانسه - دیروز اطلاع حاصل شد که در دوره استالین در حکومت لهستان نوزده نفر از افسران لهستانی از ستوان تا سرهنگ اعدام شده‌اند.

این موضوع در جلسه کمیسیون دادگستری مجلس لهستان افشاء گردید. در این کمیسیون وزیر دادگستری ودادستان کل در اطراف عفو عمومی واعاده حیثیت محکومین سابق مطالبی اظهار داشته و بطور کلی معلوم شد که کمیسیون بتمام اجحافات ومظالم واعمال خلاف قانون دولت از سال ۱۹۴۹ تا ۱۹۵۳ مثل سخت ترین دوره حکومت استالین که توقیف ومحکومیت اشخاص بیگناه کاملا رواج داشت رسیدگی بعمل آورده است.

طبق اظهارات بانو مارباواسلکوفسکا وزیر دادگستری لهستان تا اول ماه مه ۱۹۵۶ در زندانهای لهستان ۷۰۰۰۰ نفر بازداشت بوده‌اند ودر نتیجه عفو عمومی واعاده حیثیت در حدود بیش از نصف این عده که باتهامات واهی محکوم شده بودند آزاد گردیدند و روز ۲۰ همان ماه فقط ۳۵۰۰۰ نفر در زندانها بسر میبردند.

درمیان اشخاصی که از عفو عمومی استفاده کرده‌اند ۵۸۴۷ نفر از متهمین و محکومین سیاسی بودند ۱۰۶۳ نفر متهم بهمکاری با دشمنان کشور لهستان یا فاشیسم بودند.

دادستان کل ماریان رینیسکی راجع به پرونده‌های «غامض وتاثر آور» صحبت کرد و گفت در دوره‌ای که اعمال خلاف قانون در تمام شئون مشاهده میشد و قدرت در دست دستگاه‌های دولتی که کاری جز اختناق افکار ومردم نداشتند وملت را تحت فشار وتضییقات مختلف قرار داده بودند و پلیس خفیه دستگاه قضائی را فلج کرده بود عدهٔ زیادی از افرادی که برای نجات لهستان چه در خارج از کشور وچه در داخل کشور مبارزه وجانفشانی کرده بودند از قبیل نظامیان واعضاء سابق حزب سوسیالیست لهستان وحتی کمونیستهای متعصب مورد تعقیب قرار گرفتند. بعد دادستان کل اضافه کرد: «چرا نسبت باعادهٔ حیثیت این اشخاص زودتر اقدام بعمل نیامده است؟» وبعد خود باین سؤال پاسخ داد: «برای اینکه محاکم آزادی واستقلال نداشتند! مخصوصا دادگاه‌های نظامی ونقش دادستان فقط این بود که بدون اراده وبدستور مقامات حزبی یا دولتی تقاضای محکومیت‌های شدید کنند و محاکم نیز صدور رای مبادرت ورزند رعایت مقررات قانون ونظارت بر دستگاه های بازجوئی و بازپرسی در جریان تحقیقات وتشکیل پرونده از طرف قضات غیر ممکن بود!» از طرف دیگر بازداشت شدگان از ترس مامورین جرات نداشتند لب بسخن بگشایند و از زجر و شکنجه‌هائیکه درباره آنها اجرا میشد مقامات قضائی را مطلع سازند در بعضی موارد عده‌ای از متهمین تا هفت سال در زندان بسر برده بودند بدون اینکه اتهام ایشان معلوم باشد یا برای رسیدگی بکار ایشان بدادگاه احضار شده باشند اینها نمیدانستند چرا بازداشت شده‌اند وسرنوشت آنها چه خواهد بود این اشخاص را بعد از تشکیل کنگره بیستم حزب کمونیست آزاد کردند.

سپس دادستان کل رینیسکی گفت ۸۵۲ پرونده در مورد اعاده حیثیت محکومین ومتهمین در جریان رسیدگی است واز جمع ۱۷۸۰ پرونده ۳۶۴ پرونده مورد تائید قرار گرفته است.

در آخر دادستان از جریان تاثر آور پروندهٔ ژنرال کوماروسپیشلاسکی و کیرش‌مایر ورادوسلاو ورزیسلی و دیگران که بدروغ وبناحق مورد اتهام و تعقیب قرار گرفتند صحبت کرد و گفت: در آن دوره اصل این بود که در تمام شئون سیاسی واقتصادی وقسمتهای خارجی مشغول فعالیت تخریبی میباشند وپروندهٔ ژنرال کومار باتهام جاسوسی تشکیل شده بود وحال آنکه نامبرده کوچکترین ارتباط با مقامات خارجی نداشت.

مراجعت خروشف

مسکو - خبرگزاری فرانسه - نیکیتا خروشف دبیر اول حزب کمونیست شوروی پس از پایان تعطیلات خود از یالتا بمسکو مراجعت کرد خروشف هنگام اقامت خود در یالتا با مارشال تیتو رئیس جمهور یوگسلاوی که جهت «استراحت» به کریمه رفته بود ملاقات و مذاکره نموده است.

وی دیروز در مسابقه فوتبالی که در مسکو صورت گرفت حضور یافت و از امروز رسما شروع بکار کرده ودر مذاکرات صلح ژاپن وشوروی شرکت خواهد نمود.

تصمیم ایزنهاور

واشنگتن - خبرگزاری فرانسه - محافل مطلع اظهار میدارند که بدون تردید تا آخر این هفته پرزیدنت ایزنهاور در مورد ادامه کمك به یوگسلاوی تصمیم موافق اتخاذ خواهد کرد قبل از تعطیلات تابستان کنگره امریکا قرار شد رئیس جمهور قبل از ۱۶ اکتبر تصمیم بگیرد که ادامه کمك به یوگسلاوی بنفع یا ضرر امنیت کشور امریکاست ودر آخرین مصاحبه خود ایزنهاور اطلاع داده است که روز سه‌شنبه تصمیم خود را در این مورد خواهد گرفت.

محافل سیاسی نزدیك بر رئیس جمهور اظهار میدارند که مذاکرات اخیر تیتو و خروشف تغییری در سیاست خارجی یوگسلاوی نداده است ودالس عقیده دارد این مذاکرات نه باعث نزدیکی شوروی شده ونه میان دو کشور ایجاد اختلافات جدیدی کرده است که منجر بجدائی آنها گردد ودر این مورد وزیر خارجه یوگسلاوی در مذاکرات خود با دالس بوی اطمینان کامل داده است.

نقش راکوشی

بودابست - خبرگزاری فرانسه - کمیته مرکزی حزب کمونیست مجارستان اعلام داشته که ماتیاس راکوشی دبیر اول سابق حزب کمونیست در اخراج ناگی از حزب نقش مهمی داشته است.

بنظر کمیته مرکزی حزب کمونیست مجارستان ناگی مرتکب اشتباهاتی شده ولی این اشتباهات آنقدر مهم نبوده که باعث اخراج وی از حزب کمونیست گردد ودر نتیجه تصمیم گرفته است که نخست وزیر سابق را بعضویت حزب کمونیست بپذیرد.

متن تصمیمات حزب کمونیست مجارستان در شماره دیروز روزنامه «زاباد پ» انتشار یافته ولی نه رادیو مجارستان ونه سایر سازمانهای حزب هیچگونه مطلبی در این باره انتشار نداده‌اند. برعکس رادیو وروزنامه‌های مجارستان در شماره‌های اخیر خود راکوشی را بشدت مورد حمله وانتقاد قرار داده‌اند.

دبیر اول سابق حزب کمونیست مخصوصا متهم شده استکه مانع از برقراری روابط نزدیك بین مجارستان و یوگسلاوی شده واز اعاده حیثیت راجك وهمکاران وی جلوگیری بعمل آورده است.

در بودابست عقیده عمومی بر این استکه حزب کمونیست مجارستان نظر خود را نسبت براکوشی بسما اعلام خواهد داشت.

وین - رویتر - رادیوی بودابست اطلاع داد که معاون وزارت فرهنگ مجارستان اظهار داشته است که ناگی بزودی در دانشگاه بودابست بتدریس شروع خواهد نمود.

وحشت در اسرائیل

بقیه ازصفحه اول

وزیر اردن وژنرال «ابونوار» رئیس ستاد نیروهای آن کشور نیز حضور داشتند.

یك منبع مطلع اظهار داشت که در این مذاکرات مسائل مهم نظامی مورد بررسی قرار گرفته است

قبل از تشکیل این کنفرانس کابینه اردن جلسه فوق‌العاده تشکیل داده و مدت پنج ساعت پیرامون وسائل دفاعی آن کشور مذاکره پرداخت وعونی عبدالهادی وزیر امور خارجه اردن گزارش ماموریت خود را در بغداد ودمشق وقاهره وجریان گفتگوهای خود را باسران این کشورها درباره کمك مالی ونظامی باردن هاشمی باطلاع همکاران خود رسانید

مذاکرات اردن هاشمی و عراق امروز نیز ادامه یافت وپس از پایان آن اعلامیه مشترکی در عمان منتشر خواهد گردید

محافل مطلع اردن معتقدند که در اصل کمك عراق باردن تردیدی نیست و در کنفرانس کنونی بیشتر درباره نحوه کمك عراق بحث خواهد شد.

بنا باظهار همین محافل عراق دارای چهار لشکر موتوریزه وکاملا مجهز است وقسمت اعظم این ارتش در صفحات شرقی عراق یعنی نواحی کردنشین متمرکز هستند وبرای آنکه دولت عراق بتواند باردن کمك کند ناچار باید قسمتی از نواحی کردنشین را تخلیه کند.

آمادگی نیروهای عراق

بغداد - رویتر - سخنگوی دولت عراق طی یك مصاحبه مطبوعاتی اعلام داشت که تاکنون هیچیك از واحدهای نظامی عراق از مرز اردن نگذشته‌اند ولی این نیروها آماده‌اند بمحض اینکه دولت اردن درخواست کمك نظامی بکند بسوی آن کشور روانه شوند.

سخنگوی مذکور افزود که درخواست کمك نظامی اردن از عراق باید بصورت تقاضای کتبی باشد تا دولت عراق تواند بآن ترتیب اثر بدهد وتاکنون چنین یادداشتی از دولت اردن دریافت نشده است.

بنا بگفته برخی محافل از ماه ژوئیه گذشته نیروهای موتوریزه از ارتش عراق در مرز اردن متمرکز شده‌اند. انتظار میرود که دولت اردن درصورت لزوم از نیروهای مذکور کمك بخواهد و ممکن است در عین حال دولت اردن طبق مفاد قرارداد اردن وبریتانیا نیز از دولت انگلستان تقاضای کمك کند.

بیانیه اردن

عمان - رویتر - دولت اردن هاشمی امروز بیانیه‌ای پیرامون تجاوزات اخیر اسرائیل بمنطقه قلقیله انتشار داد در این بیانیه گفته میشود که اسرائیل پیوسته از موقعیت‌های بین‌المللی استفاده کرده وهدفهای توسعه طلبی خود را در کشورهای عربی تجدید میکند حمله اخیر اسرائیل بشهر قلقیله وگلوله باران کردن این شهر دلیل بارزی از نیات و مقاصد سوء آن دولت میباشد.

در این بیانیه افزوده شده که ملت اردن هاشمی تصمیم دارد تا آخرین قطره خون خود را در برابر دشمن ایستادگی کند وبر دولتهای عربی است که با کمك مالی ونظامی خود این ملت را یاری نمایند

اعتراض اسرائیل

تل اویو - رویتر - سخنگوی وزارت خارجه اسرائیل اعلام داشت که پستیك کاردار بریتانیا در اسرائیل باوزیر امور خارجه آن کشور ملاقات و مذاکره نمود.

این دومین بار است که کاردار بریتانیا در مورد اعتراض اسرائیل بحرکت نیروهای عراق به اردن باوزیر امور خارجه اسرائیل ملاقات و مذاکره مینماید. دولت اسرائیل طی اعتراض خود متذکر شده است که ورود قوای عراقی به اردن تهدیدی به امنیت اسرائیل محسوب میشود.

سخنگوی وزارت خارجه اسرائیل افزود که سفیر بریتانیا اطمینان داده است که قوای مزبور محدود بوده ودر نقاطی دور از مرز اسرائیل متمرکز خواهند شد و بنا براین احتمال خطری از ناحیه آنها برای اسرائیل نمیرود.

سخنگوی مزبور گفت که نماینده سیاسی بریتانیا تاریخ دقیق حرکت قوای عراقی را باردن باطلاع مقامات اسرائیلی نرسانده است.

سخنگوی وزارت خارجه دریایان گفت که سفرای کبار اسرائیل در مسکو وپاریس ولندن وواشنگتن جهت مشاوره احضار گردیده‌اند.

سفرای مزبور مدتی قبل قرار بود به اسرائیل احضار شوند ولی حوادث و جریانات اخیر ایجاب کرد که این کار زودتر صورت بگیرد.

کماندوهای مصری

تل اویو - خبرگزاری فرانسه - یك سخنگوی ارتش اسرائیل اعلام داشت که دیروز گشتی‌های اسرائیل با گروهی از کماندوهای مصری در صحرای «نجف» برخورد کرده و بسوی آنها تیراندازی نموده‌اند ودر نتیجه نبردی که بین طرفین در گرفته دو نفر از کماندوهای مصری کشته شده ودو نفر دیگر اسیر شده‌اند.

سخنگوی اسرائیل اضافه کرد در بازجوئی که از اسیران مذکور بعمل آمده اعتراف کرده‌اند که از طرف اداره اطلاعات مصر برای انجام ماموریت مخصوصی بخاك اسرائیل اعزام شده و در منطقه «ابوجلال» نزدیك «غزه» از مرز گذشته‌اند. کماندوهای مصری عموما با مسلسل سبك ونارنجك مسلح بودند.

محکومیت یك کماندوی مصری

تل اویو - یکی دیگر از کماندوهای مصری که در ماه آوریل گذشته در خاك اسرائیل اسیر بود دیروز از طرف دادگاه نظامی تل اویو محکوم بمرگ گردید

این چهارمین کماندوی مصری استکه از طرف دادگاه‌های اسرائیل محکوم به اعدام گردیده است.

نظر ایزوستیا

مسکو - رویتر - روزنامه ایزوستیا که ناشر افکار دولت شوروی است طی سرمقاله خود می نویسد که رهبران اسرائیل با رویه‌ایکه در پیش گرفته‌اند درحقیقت با آتش بازی می کنند.

ایزوستیا می نویسد که اسرائیلی‌ها باید بدانند که با حمله بکشورهای عربی آنها نه تنها ملل عرب را با خود دشمن می کنند بلکه کلیه اجتماعات مترقی را بر علیه خود تحریك می نمایند.

ایزوستیا سپس می افزاید که ضرر این تجاوزات در درجه اول متوجه خود اسرائیل خواهد شد زیرا این کشور احتیاج بهمزیستی مسالمت آمیز با کشورهای همسایه خود دارد تا بتواند در محیط آرامی به پیشرفت خود ادامه دهد.

ایزوستیا بعدا مینویسد که جسارت اسرائیل در حملات متجاوزانه به خاك اردن فقط در نتیجه سوء استفاده از وجود قوای خارجی در مدیترانه شرقی وقرضه ها واسلحه ومهماتی که از آنسوی اقیانوس اطلس دریافت میدارد.

اخراج مخبر نیویورك تایمز

اورشلیم - خبرگزاری فرانسه - طبق تصمیم وزیر خارجه اسرائیل جون هاف خبرنگار روزنامه نیویورك تایمز از اسرائیل اخراج میگردد زیرا نامبرده خبرهائی را که از طرف اداره سانسور اسرائیل مخابره آنها ممنوع شده بود از قبرس مخابره کرده بود وبهمین جهت اجازه مراجعت باسرائیل بنامبرده دیگر داده نشده است. فعلا خبرنگار نیویورك تایمز در آنکارا سر میبرد.

تل اویو - رویتر - امروز روزنامه‌های اسرائیل عموما از سیاست دولت خود درباره مخالفت با اشغال اردن از طرف قوای عراق پشتیبانی نموده‌اند و بعضی از روزنامه های اسرائیل پیشنهاد کرده‌اند که درصورت ورود قوای عراق باردن قوای اسرائیل فوراً وارد خاك اردن شوند.

تل اویو - رویتر - امروز گفته می‌شد که باحتمال زیاد بن‌گوریون درجلسه فردا «کنسه» (مجلس اسرائیل) در باره مسائل مربوط بروابط اسرائیل و کشورهای عربی صحبت خواهد کرد اما هنوز روشن نیست که وی چه نظری درباره حرکت قوای عراق باردن ابراز خواهد نمود.

بعضی محافل معتقدند که ممکن است بن گوریون اعلام کند که درصورت ورود قوای عراق باردن اسرائیل وارد جنگ خواهد شد.

مذاکرات هاتویاما باسران کرملین شروع شد

مسکو - رویتر - مذاکرات هاتویاما نخست وزیر ژاپن که روز جمعه وارد مسکو گردید با بولگانین نخست وزیر و خروشف دبیر اول حزب کمونیست روسیه شوروی برای خاتمه بحالت جنگی که مدت یازده سال است بین روسیه وژاپن وجود دارد شروع گردید.

بنا باظهار محافل ژاپنی هاتویاما پیرو مذاکراتیکه قبلا با مقامات شوروی بعمل آمده مجددا تقاضا خواهد کرد که جزائر کوناشیری وایتوروپ که در جنوب مجمع الجزائر کوریل واقع می‌باشد ودر سال ۱۹۴۵ بوسیله نیروهای روسیه شوروی اشغال گردید بژاپن پس داده شود. دولت شوروی قبلا باین ادعای ژاپن موافقت نکرده و آن را رد نموده بود.

مندرجات تایمز لندن درباره وضع اردن

بقیه از صفحه اول

مرکزی اردن نتیجه این تبلیغات است.

اخیرا احساسات ضد اسرائیلی براثر حملات دولت اسرائیل تشدید یافته است و دولت مصر هم نمیتواند بهاردن کمك کند زیرا نیروهای خود را از نواحی مرزی اردن خارج کرد. تا بهتر بتواند کانال سوئز ونواحی اطراف آن را حفاظت کند.

باین جهت اردن تنها مانده وازطرف دیگر انتخابات هم در آنکشور در شرف شروع است وایجاد نگرانی‌ها واضطراباتی خواهد کرد واگر اجازه داده شود که دولت اردن بیش از این ضعیف شود تنها یك نتیجه ببار خواهد آمد وآن اینست که عناصر طرفدار مصر از نارضائی وناراحتی مردم استفاده خواهد کرد وامور اردن را در اختیار خواهند گرفت واحتمال زیاد الحاق اردن را بمصر ویا ایجاد اتحادیه‌ئی را به آن کشور اعلام خواهند کرد.

تایمز سپس مینویسد که اگر بنا است کشوری باردن کمك کند این کشور عراق است که با آن کشور متحد می‌باشد.

این نکته مسلم است که قوای محدود عراق در اردن میتواند تاثیر قابل توجهی برای حفظ ثبات در آن کشور بازی کند ولی اسرائیل باید از این جهت وحشتی داشته باشد.

جاسوسی در لندن

مامورین اسکاتلندیارد با جدیت در جستجوی یك اتومبیل سرقت شده هستند

لندن - اسوشیتد پرس - اداره پلیس «اسکاتلندیارد» در لندن دیروز بعده زیادی از پلیسهای مخفی خود دستور داد تا با جدیت هرچه تمامتر درجستجوی اتومبیل یك افسر هوائی امریکائی که در آن اوراق سری مراجع به نیروی هوائی امریکا بوده است باشند.

این اتومبیل که متعلق به یك افسر هوائی امریکائی بوده است در مقابل کلوپ امریکائیان در لندن توقف کرده بود. افسر مزبور اظهار داشته که وقتی از کلوپ خارج میشود ملاحظه میکند شخصی که لباس سیاه رنك بتن وشاپوی مشکی بسر داشته در اتومبیل را باز کرده وماشین را بحرکت در می‌آورد.

افسر مزبور مدتی فریاد زده، چند قدمی هم بدنبال او میدود ولی موفق بدستگیری وتوقف او نمی‌شود.

سفارت امریکا در لندن از دادن هرگونه توضیح نسبت به نوع مطالب سری وبا اینکه مربوط به چند قسمت بوده است خودداری کرده است

مقامات اسکاتلندیارد دستور داده‌اند که بمحض پیدا کردن اتومبیل دست به اقدامات سری نزنند بلکه مقامات نظامی امریکائی وانگلیسی را فورا مطلع سازند.

Odhner اودرنیال آدنر

ساخت قویترین کارخانه تراشیده

ماشین حساب دوره دنیا

آدنر ساخت سوئد

آدنر کاملترین راحت ترین

ماشین حساب

مرکز فروش بازرگانی حمید

اول خیابان اکباتان

تلفن ۳۲۰۷۹۸

آگهی سینا

آ-۲۱۸۷۲

طغیان رودخانه بیکانیور در هند

دهلی جدید - رویتر - طبق اخباری که بدهلی جدید رسیده است در اثر طغیان رودخانه بیندان تعداد ۳۴ نفر در دهکده «بیکانیور» غرق شده از بین رفته‌اند. دهکده بیکانیور در حدود ۲۸ میل از دهلی جدید فاصله دارد.

ویلیام هربرت

هنرمند انگلیسی خواننده «تنور» بهمراهی پیانو

خانم کارمن اسوریو روزهای یکشنبه ۲۹ مهر و ۳ شنبه اول آبانماه دو برنامه مختلف در تالار فرهنگ اجرا مینماید. علاقمندان برای تهیه بلیط قبلا بمغازه نوروفون اسلامبول جهان‌در کورد نادری روبروی وزارت بازرگانی و کتابفروشی فرانسه چهارراه یوسف آباد مراجعه فرمایند - دفتر انجمن واقع در خیابان شاه مقابل باشگاه ارامنه شماره ۸۰۴ همه روزه از ساعت ۵ الی ۷ بعد از ظهر برای مراجعه ودادن هرگونه اطلاعات بازاست.

آ-۲۱۸۵۴ انجمن فیلارمونیك تهران

قابل توجه

شرکتهای محترم اتوبوسرانی ومسافربری

اتوبوس دیزل زاورر

شاهکار صنایع اطریش

درعین زیبائی، محکم، وسریع، باقدرت و مجهز بکلیه وسائل راحتی مسافرین می باشد

نقد واقساط باشرایط مناسب

نماینده انحصاری - خیابان اکباتان شماره ۱۰۰ تلفن ۳۹۹۵۰ و ۳۹۸۸۵

SCOTCH

نوار ضبط صوت

اسکاچ

نماینده انحصاری شرکت سهامی شبرنگ خیابان فردوسی کوی اتابك تلفن ۳۲۲۸۷

پخش تهران مغازه عنایت فردوسی مقابل هتل فردوسی وفروشندگان معتبر رادیو

آ-۲۱۶۶۶ آگهی نوین

درجلسه دیشب کنفرانس پیشکاران دارائی

تصمیمات کنفرانس باطلاع وزیر دارائی رسید

پیشکاران دارائی برای عزل و نصب کارمندان و بخشودگی جرائم مالیاتی و پرداخت پاداش بکارمندان فعال اختیاراتی داده شد

بطوریکه خوانندگان اطلاع دارند از چندروزپیش بدستور آقای فروهر وزیر دارائی کنفرانس هائی باحضور کلیه پیشکاران دارائی کشور ومعاونین ومدیران کل وزارت دارائی تشکیل گردیدتامشکلات کارپیشکاریها در این کنفرانسها بررسی گردد.

هفتمین جلسه کنفرانس دیشب بریاست وزیر دارائی تشکیل شد و خلاصه تصمیمات جلسات قبل باستحضار ایشان رسید و آقای فروهر نظر خودرا درباره تصمیمات مزبور اعلام داشت

ابتداموضوع ایجاد هماهنگی بین ادارات تابعه وزارت دارائی مطرح شدومقرر گردید ، آقای وثوق معاون وزارت دارائی صورت نقاط را که اکنون درآنجا ادارات دخانیات، قندوشکر وغله صورت مستقل وجود دارد تهیه کرده مورد بررسی قراردهد وهر کدام ازاین ادارات که مقتضی باشد درهر نقطه ، جزء دارائیها درجه یك وپیشکاری شود .

سپس درمورد عزل ونصب ومرخصی کارمندان به پیشکاری ها اختیارات لازم داده شد ودرمورد رسیدگی بپرونده های مالیاتی سنگین قرارشد دونفر ازریاست شهرستانها فرستاده شوند سپس وزیر دارائی راجع بتسریع کارهای مردم به پیشکارها سفارش کرد و گفت علت عدم رضایت مردم ازدستگاه وصولی روی بلاتکلیفی ومعطل شدن کارها است ازین پس پیشکاری ها درخشودگی جرائم پرونده های مالیاتی که کمتراز ۳۰٫۰۰۰ ریال باشد مختارند وبعد راجع بتشکیل کلاس حسابداری وارزیابی و تربیت عده ای از کارمندان اظهاراتی کرد وقرارشد اضافه حقوق تحصیلداران تابیکهزار وریال افزایش یابد سپس برای ممیزی املاك مزروعی استانهای گیلان مازندران و گرگان مقرر گردید درسال آینده مبلغی برای اینمنظور در بودجه پیش بینی بشودو بپیشکاران دستورداده شد که به کارمندانی که درازدیاد درآمد دولت فعالیت میکنند پاداش داده شود وپاداش خود پیشکارانرا شخصا وزیر دارائی خواهد پرداخت .

آقای فروهر درباره لایحه بودجه کل نیز اظهاراتی کرد و جلسه ساعت نه ونیم بعدازظهر خاتمه یافت وقرارشد پیشکاریهای دارائی مشکلات کارخود رامشروحا بوزیر دارائی گزارش دهند.

برای اخذ مطالبات ایران از آلمان

بطوریکه خوانندگان اطلاع دارند چندی قبل جمع آوری وتصرف اموال ووصول مطالبات دولت ایران از آلمان بعهده بنگاه تصفیه بانك صنعتی واگذار گردید .

بنگاه مزبور دراینبدا نسبت بجمع آوری اموال موجود درآلمان وفروش وحمل آنها بایران اقدام کرد وبعد موضوع وصول مطالبات را مطرح کرد برای انجام این کار اسناد و مدارك کافی تهیه شده و درکنفرانس لندن که برای این منظور از دول طلبکار تشکیل شده بود نماینده بنگاه تصفیه با اجازه دولت ایران بآن کنفرانس ملحق شدوتصمیمات متخذه را باستثناء مطالبات درباره کارخانه ذوب آهن قبول نمود .

اکنون بموجب تصویب نامه نماینده اقتصادی ایران درآلمان ازطرف دولت ایران قرارداد لازم را امضاء کرد . پس ازامضاء قرارداد گرچه این تصمیمات برای دولت ایران طبق مقررات همان قرارداد لازم الاجرا بودولی دولت لزوم تصویب مجلسین را ضروری دانست ووزارت امورخارجه لایحه آنرا تهیه کرد وبمجلس سنا تقدیم داشت این لایحه ازطرف سنا تصویب شد و به مجلس شورایملی فرستاده شد واکنون در کمیسیون خارجه برای شوردوم تحت مطالعه است .

انتصابات جدید در دادگستری

دیروز بعد ازظهر ازطرف آقای کلشائیان وزیر دادگستری انتصابات جدیدی درادسرای تهران بعمل آمد وآخر وقت احکام مزبور بشرح زیر ابلاغ گردید:

آقای محمدقلی جوادی دادیاردیوان کیفر بمعاونت دادسرای تهران

آقای ابوالفضل فتاحی دادستان ارسباران به بازرسی دادسرای تهران

آقای علی محمد سارمی دادیار دادسرای تبریز بدادیاری دادسرای تهران

آقای حسن سبقتی ـ بازپرس دادسرای تبریز ـ ببازپرسی دادسرای تهران

آقای محمد علی کتابی بازپرس دادسرای تهران به بازپرسی دادسرای تبریز

آقای محمد مهدی دانشور دادیار دادسرای تهران بدادیاری دادسرای ساری

آقای فرخ پوربارسا ـ بازپرس دادسرای تهران ببازپرسی دادسرای اهواز

آقای احمد صابر معاون دادسرای تهران بسمت کارمند قضائی اداره حقوقی

آقای عباس قانع معاون دادسرای تهران بسمت کارمندعلی البدل دادگاه شهرستان تهران وآقای باقر کیخسروی مقدم دادیار دادسرای اصفهان بسمت دادیار دادسرای تهران منصوب شدند .

ضمنا آقایان حسن نیاکان بازپرس دادسرای تهران احمدایزدپرست معاون دادسرای تهران ـ موسی عالی بازپرس دادسرای تهران ـ اسمعیل فرهنگی بازپرس دادسرای تهران ـ فتح الله نمی صد. دادیار دادسرای تهران ـ عباس فتوحی دادیار دادسرای تهران ـ صدرالدین موسوی راده دادیار دادسرای تهران ـ حسن خلعت بری بازپرس دادسرای تهران منتظر خدمت شده اند .

اشیائی که بنمایشگاه ایران دررم فرستاده شده بود برگشت داده شد

قبل ازظهر امروز ۲۶ صندوق اشیائی که ازطرف اداره کل باستان شناسی برای نمایشگاه آثارایران دررم فرستاده شده بود بوسیله آقای راد بتهران برگردانده شد هنگام ورود هواپیمای حامل اشیاء مزبور آقای مصطفوی رئیس باستانشناسی وچندتن ازموزه داران حضورداشتند. همچنین تقاضای اداره باستانشناسی اسکورت مخصوصی ازطرف شهربانی کل کشور برای حفاظت صندوقها گمارده شده بود که کامیون حامل صندوقها راتاموزه ایران باستان مراقبت کردند.

مستشارمالی شهرداری بانگلستان رفت

بعدازظهر پریروز مستر «اینزورث» مستشارمالی شهرداری تهران که مدت دوماه درامورعوارض شهرداری وبهبودوضع اخذعوارض مطالعاتی کرد تهران رابطرف لیورپول ترك گفت .

مستراینزورث برای بهبودوضع عوارض شهرداری طرحی تسلیم شهرداری کرده است و عده ای ازاعضای شهرداری میگویند که طرح خودرا ازانگلستان ارسال میکند .

تعمیردروازه های تاریخی شهرقزوین

بمنظورحفظ آثارملی ، ازطرف اداره امورشهرداریها، شهرداری قزوین دستورداده شد که نسبت بحفظ وتعمیر دودروازه تاریخی شهرقزوین اقدام فوری معمول گرددو همچنین برای اینکه دروازه تهران براثررفت وآمد کامیونهای سنگین خراب نشودقرارشد که میدان متناسبی دردروازه تهران شهر قزوین احداث گردد .

هزینه تعمیر دودروازه قزوین واحداث میدان دروازه تهران تامین گردیده است .

تحقیق دراطراف عملیات جاسوسی ـ خیانت وقیام مسلحانه جزو وظایف سازمان اطلاعات وامنیت کشور قرارداده شده است

این جرائم درداد گاههای دائمی نظامی رسیدگی خواهد شدو مجازات آنها اعدام است

پس از تصویب لایحه ای که بمجلس تقدیم شده سازمان امنیت رسما فعالیت خودرا شروع میکنند

درشماره پریروزمتن لایحه تشکیل سازمان امنیت واطلاعات کشور که از طرف دولت برای تصویب تقدیم سنا گردیده است چاپ شد. در ماده اول لایحه مزبور ذکر گردیدسازمان امنیت واطلاعات کشور وابسته به نخست وزیری بوده رئیس آن سمت معاون نخست وزیر راخواهد داشت که بفرمان ملوکانه منصوب میگردد .

چون وظیفه این سازمان ازطرفی جمع آوری اطلاعات لازم برای حفظ امنیت داخلی وخارجی کشور وازطرف دیگر جلوگیری ازعملیات ضدمصالح کشور و جاسوسی و فعالیت های اشتراکی و همچنین بزه های منظور در قانون مجازات مقدمین برعلیه امنیت واستقلال کشورمی باشد بنابراین درلایحه مزبور رسیدگی باین جرائم نیز از تاریخ تصویب لایحه درصلاحیت دادگاههای دائمی نظامی قرارداده شده است .

قانون مجازات مقدمین برعلیه امنیت واستقلال مملکتی که در خرداد ماه ۱۳۱۰ تصویب شده دارای ۷ ماده است و درآن برای کسانیکه قیام مسلحانه بر ضد کشور بنمایند مجازات اعدام وبرای آنهائی که باستقلال کشور لطمه وارد سازند حبس ابد بااعمال شاقه تعیین شده است همچنین کسانیکه عضو جمعیت هائی میباشند که مرام اشتراکی داشته باشند به سه سال تاده سال و کسانیکه علیه مملکت تبلیغ کنند به یکسال تاسه سال حبس محکوم خواهندشد .

قسمت دیگر جرمهائیکه رسیدگی وتحقیق نسبت بآنها دراختیار سازمان امنیت واطلاعات کشور گذارده شده جرم های مذکور در فصل اول ازباب دوم قانون کیفر عمومی است.

این جرمها شامل سه قسمت میباشد که عبارتند ازجنحه وجنایت برضدامنیت خارجی مملکت که شامل عملیات جاسوسی بنفع بیگانه وافشای اسرار و اطلاعات نظامی وسری میباشد، مجازات مرتکبین این قبیل اعمال بطور کلی اعدام است.

۲ـ جنحه وجنایت برضدامنیت داخلی مملکت که بتفاوت ازچندماه تاده سال حبس برای مرتکبین آن پیش بینی شده مگر درمورد کسانیکه بقصد سوءمخزن اسلحه یا کشتی یا ابنیه عمومی را که محتوی اسنادیا دفاتردولتی است آتش بزنند و بأسردسته اشرار مسلح بشوند که باعدام محکوم خواهند گردید .

۳ـ سوءقصد نسبت برئیس مملکت که برای کسی که بحیات رئیس مملکت سوءقصد کندومنجر بفوت نشود یا بلااثر بماند تاپانزده سال حبس درنظر گرفته شده است .

قسمت دیگر اختیارات سازمان اطلاعات وامنیت کشور تحقیق دراطراف جرائم مذکور درفصل اول ازباب دوم قانون دادرسی و کیفر ارتش است که آنهم مربوط بخیانت ، جاسوسی و تحریك بخیانت میباشد. مجازات ارتکاب این قبیل جرائم نیز اعدام است بطوریکه چندی قبل اطلاع دادیم سازمان اطلاعات وامنیت کشور شروع بکار کرده و فعلا امور آنرا بطور مقدماتی تیمسار سرتیپ ها کروان و آقای سرهنگ علوی کیامعاونین سازمان اداره میکنند. ولی پس از تصویب قانون مربوط سازمان رسما فعالیت خودرا آغاز خواهد کرد. رئیس سازمان امنیت واطلاعات تیمسار سرلشکر بختیار خواهد بود که پس از مراجعت ازمسافرت امریکا فرمان انتصاب ایشان ازطرف شاهنشاه تصویب خواهد یافت

ضمنا برای اجرای قانون تشکیل سازمان امنیت واطلاعات کشور آئین نامه های لازم تهیه شده که پس از تصویب قانون ازطرف مجلسین، آئین نامه های مذکور برای تصویب تقدیم دولت خواهد شد .

اعلامیه شهربانی

درباره پیدا شدن کودك دو ساله

ساعت ۹ صبح روز ۲۱٫۷٫۳۵ دختر بچه ۲ ساله ای که زیر پیراهن یاتیس کرم رنگ پیراهن گرگی قهوه ای با خالهای مشکی برتن و کفش ورنی فرمز رنگ دریا و یك انگشتر کوچك در گوش دارد درچهارراه مولوی پیدا شده اینك مراتب اعلام میشود که اولیا و کسان طفل مزبور برای تحویل گرفتن او به کلانتری بخش ۶ شعبه آگاهی مراجعه نمایند

شاگردان اول دانشکده ها

فرداشرفیاب میشوند

امروزمعاون وزارت فرهنگ اعلام داشت چون مقدمات اعزام ۲۸ نفر شاگردان رتبه اول دانشکده ها باروپا فراهم شده نیمساعت بعداز ظهر آنها بحضورملوکانه معرفی میشوند وپس از کسب اجازه از پیشگاه شاهانه روز سه شنبه هفته آینده سوی کشورهای مربوطه عزیمت خواهند کرد

ازاین عده ۱۶ نفردر کشور بلژیك ـ ۴ نفر درسویس ـ ۳ نفر در ایطالیا ۲ نفردر انگلستان ـ ۱ نفردرآلمان ـ ۱ نفردرسوئد ـ ویکنفردرمصر بتحصیل مشغول خواهند شد.

دانشجویان اعزامی بامریکا بمحض وصول پذیرش دانشگاههای مربوطه بصوب آنکشور حرکت خواهند نمود.

اعتبار حفرقنوات جدید و ترمیم قنوات باثر

در این هفته سازمان برنامه درحدود چهارده میلیون ریال برای افزایش وبهبودمحصولات کشاورزی ایران پرداخت نموده

ازاین اعتبار درحدود دومیلیون ریال بمصرف تعمیر و ترمیم قنوات کشورمیرسدباین ترتیب که بانك کشاورزی این پول رادر اختیار کسانی که بخواهندبحفر قنات جدید بپردازند باقنوات موجود را که براثرسیل وسایر حوادث ویران شده تعمیر نمایند میگذارد.

دزدانی که درحین سرقت دستگیر شدند

دزدی که درادسرا فرار کرده ودو نفر سارق دیگر که ازز ندان آزاد شده بودند هنگام سرقت دستگیرشدند

ساعت چهارونیم بعدازنیمه شب پاسبان پاس خیابان سی متری ازدورسیاهی دونفر رادید وبدنبال آنان روان شد ، چون نزدیك آنها رسید مشاهده کرد که هریك کوله باری بردوش دارندفورا آنها بست دادوچون تمکین نکردنداسلحه خودرااز کمردرآورد وتهدیدشان کرد ولی درهمین موقع یکی ازاشخاص مزبور بوسیله تاکسی که آماده کرده بودفرار کردودیگری درپس درختان مشغول دویدن شد. پاسبان برای دستگیری وی چند تیرشلیك کرد وسرانجام اورا دستگیر کرد.

درتحقیقاتی که پس ازدستگیری ازاو بعمل آمد معلوم شد که نامش علی کرمانشاهی ازسارقین سابقه دارمیباشدوچندی پیش نیز بعلت سرقت یك چمدان درسالن راه آهن دستگیرشده بود ودردادسرا ازدست مامور گریخته است.

سارق میگفت من دراینمدت درورامین قهوه چی بودم اجناس سرقت شده که در کوله باربدست آمد عبارت بودازیك جریخ خیاطی یك عدد گلدان نقره ودستبند طلاوساعت ومقداری اسناد واوراق که کلیه آنهادر کلانتری باحضور صاحبش صورتمجلس شد.

سارق دیگر

عزیزالله که بین سارقین بیدشانسی معروف میباشد روز گذشته مدت حبس اوتمام شدوازز ندان خارج شد. وی هنوزعرق راهنز خشك نشده بود که نقشه دزدی را کشید ویایك باندرادیودزد همدست شد ومشغول کار گردید وشب یك مغازه رادیوفروشی رادرخیابان شارق مورد دستبردقرارداد ومقداری رادیو ولوازم الکتریکی وکنتوراز آن مغازه بسرقت برد ولی همینکه پاپخیابان گذاشت باترق طپانچه پاسبان روبرو شد وبکلانتری ۱۳ جلب گردید. این سارق بدشانس یکروزازآزادی خوداستفاده نکرده بود که دومرتبه بزندان افتاد.

یك دزددیگر هم که نامش هدایت بودوتازه ازز ندان آزاد شده بود دیشب بکاراز منوچهری واقع درخیابان شاهرضا رفت که چیزی ازآنجا برباید ولی قبل ازآنکه موفق بانجام سرقت شود بوسیله مامورین کلانتری ۱۳ دستگیر شد.

فوت دراثر تصادف

دیشب یکنفردوچرخه سواردراول جاده تهران توماتومبیل تصادف کرد وقبل ازاینکه برای معالجه بیمارستان اعزام شودفوت شد. سال گذشته هم در همین نقطه شخص دیگری دراثرتصادف باتومبیل د گذشت.

نقرا اطلاع شخص متوفی غلام ملك حسین آهنگر نام داردوی هنگامی که سواردوچرخه بوده است خودرابسله اتوبوس گرفته بود وهمراه اتوبوس مزبورحرکت میکرده که ناگهان یك اتوبوس دیگر ازجهت مخالف میرسد وچون جاده تنگ بوده است وی درمیان دواتوبوس گرفتارشده ودراثرضربات وارده بهلاکت میرسد.

درآب جوش مرد

اسدالله جوان ۲۰ ساله که دریك شرکت اسفالتکاری کارمیکرد روز گذشته برای اسفالت بام حمام خانه ای واقع درانتهای خیابان شاه مشغول کار شد که ناگهان سقف خزینه حمام فروریخت واسدالله کارگردرخزینه آب گرم افتاد وچون آب خزینه بسیارگرم بودبدنش بشدت سوخت ودرنتیجه در وسط آب جوش باحال فجیعی جان داد.

درمجلس عروسی

حسین باغبان درخیابان صفا سکونت داشت واز چند روزقبل مقدمات عروسی یکی ازهمسایگان را فراهم کرده بود، دیشب پس ازآنکه شام مهمانان داده شد حسین باتفاق سه نفردیگر ازدوستانش ازمجلس عروسی خارج شدو درخارج بصرف نوشابه میپردازند.

درآخرشب که حسین و رفقایش دراثرافراط درمیگساری مست شده بودند بخانه دامادمیروند ولی حسین درآنجا حالش بهم خورده وبزمین میافتد حسین راکه بحال بیهوشی افتاده بود بیمارستان شفا انتقال دادند ولی معالجات مؤثر واقع نشدووی دراثرمسمومیت ازالکل درگذشت

قاچاقچیان بدشانس گرفتار شدند

ویك کامیون محتوی چای قاچاق بدست ژاندارمها افتاد

بطوریکه از کرمانشاه اطلاع میدهند چندشب پیش یك کامیون حامل ژاندارم دریك جاده فرعی طراف قصرشیرین برای ماموریت میرفت ناگهان راننده مشاهده میکند دروسط جاده یك اتومبیل باری حاوی چندین عدد صندوق متوقف شده ومنتظر میرسد که خراب شده است وچندنفر در کنار آن ایستاده اند راننده کامیون را نگاهداشت واستوارژاندارمری که پهلوی راننده نشسته بود از کامیون پیاده شد ناگهان خرابی کامیون باری را پرسید هنگامیکه وی میخواست ازاتومبیل پیاده شودناگهان چندتیرپیاپی بطرفش شلیك شد که یکی ازآنها بازویش را مجروح ساخت بلافاصله ژاندارمها نیکه درداخل کامیون نشسته بودند پائین آمدند وعده ای را که مشغول فرار بودند تعقیب کردندوپس از تیراندازی شدیدی که بین طرفین رخ داد بالاخره فراریان دستگیرشدند دربازرسی که از کامیون بعمل آمده معلوم شد چندین صندوق چای قاچاق درآن است که پس ازصورتمجلس صندوقهای چای باقاچاقچیان تحویل گمرك قصرشیرین شده.

یك پاسبان لیسانس حقوق گرفت

اسودی که دانشنامه خودرا بادرجه ممتاز گرفته است گفت : من پیشرفت خودرا مدیون کمك های معنوی رئیس شهربانی هستم

دیروز اطلاع حاصل شد یکی از کارمندان قسمت پلیس شهربانی که به سمت پاسبانی وارد خدمت شده موفق باخذلیسانس حقوق شده است .

آقای محمدتقی اسودی درسال ۱۳۰۰ درتبریز متولدوتحصیلات ابتدائی خود رادرآنجا انجام وبرای پیدا کردن کار عازم تهران شد واز سال ۱۳۲۴ وارد خدمت پلیس شد.

مشارالیه شبها درآموزشگاهها شروع به تحصیل نموده وروزها سرخدمت حاضر میشد ودرسال ۱۳۳۰ باخذدیپلم کامل متوسطه نائل آمدودر کنکوردانشکده حقوق شرکت جست وموفق شدوامسال دوره دانشکده حقوق راتمام کرد وپایان نامه تحصیلی خودرا بادرجه ممتاز دریافت نمود.

آقای اسودی امروز بخبرنگار ما گفت:

من پیشرفت های خودرامدیون تشویق هاومساعدتهای معنوی تیمسارسرلشکر علوی مقدم رئیس شهربانی کل کشور میدانم که نسبت بپیشرفت فرهنگ و سطح دانش عموم پاسبانان و کارمندان شهربانی بذل توجه مخصوص میکنند.

بازگشت رئیس ستاد ارتش

امروز رئیس ستاد ارتش تیمسار سرلشکر آریانا بتهران بازگشتند رئیس ستاد ارتش همراه باهیئتی برای بازدیدتاسیسات نظامی ترکیه آنکشور مسافرت کرده ودرمانور بزرگ ارتش ترك شرکت جسته بودند.

گزارش وزیر دارائی

بقیه ازصفحه چهارم

ماهه اول هرسال بابت سال قبل پرداخت میشودجمع کل پرداختهای سال ۱۳۳۵ مبلغ ۷۲۳۳۶۴۰۰۰ ریال نسبت سال قبل اضافه شده است بااین توضیح که حقوق شهریورماه جزءاین رقم منظور نشده است وخزانه داریکل موجودی کافی داشته است که ازروز اول مهر پرداخت حقوق شهریور را شروع نموده است علاوه بر آن طوریکه خاطر جنابعالی مستحضر است کلیه مخارج سال جاری وضروری وزارتخانه ها پرداخته شدو ازاین حیث بهیچوجه عدم رضایت وباشکایتی ازطرف هیچدستگاهی موجود نیست هزینه های سرشماری عمومی هم که یك هزینه فوق العاده درسال جاری بودتامین شده وقسمت اعظم اعتبارات مورد تقاضای اداره کل آمارعمومی پرداخته شده است.

اضافه بر تامین کلیه مخارج جاری مملکت درنتیجه اوامر عالی و توجه مخصوص که بذول فرموده اندخزانه داری کل موفق شده است که برای تامین قندو شکروغله وخریدمواد دخانیه توفیق حاصل نموده ودرهریك از موارد فوق اقداماتی بنماید

وزیر مختار پرتقال شرفیاب شد

ساعت ده صبح امروز آقای دکتر لوئیز دوماتوس وزیر مختار کشور پرتقال درعراق باتفاق آقای کاظمی معاون اداره تشریفات وزارت امور خارجه طبق وقتیکه قبلا تعیین شده بود به پیشگاه شاهنشاه شرفیاب شدند وآقای وزیرمختارپرتقال استوارنامه خودرا به پیشگاه ملوکانه تقدیم کرد .

شرکت سهامی ایران وژاپن

برای حمل نفت وساختن نفتکش تشکیل شد

توکیو ـ رویتر ـ مقامات مسئولیت دارسه کمپانی بزرگ نفتی ژاپن امروز اعلام کردند که برای حمل نفت بزودی دست بساختمان نفت کشهای بزرگ خواهند زدبرای انجام این نقشه درنظراست شرکتی مرکب از سهامداران ایرانی وژاپنی تشکیل گرددچهل درصد از سرمایه این شرکت توسط ژاپن و شصت درصد بقیه توسط ایران پرداخت خواهدشد سخنگوی شرکتهای مذکور اضافه کرد که هیچیك ازسه شرکت مزبور باکمپانیهای نفت بزرگ جهان ارتباط ندارند واضافه کرد که نقشه مزبور به تصویب دولت ایران رسیده وبزودی بمرحله اجرا درخواهد آمد.

قرارداد فروش برنج بشوروی

دیروز در شرکت معاملات خارجی امضا شد

دیروز بعدازظهر قرارداد فروش ۲۰ هزارتن برنج بشوروی توسط آقای فروزان مدیرعامل شرکت معاملات خارجی وآقای کاردیجیك رئیس اداره بازرگانی شوروی درمحل شرکت معاملات امضاء شد. امروز آقای فروزان در این باره بخبرنگارما گفت بالاخره مقامات بازرگانی شوروی موافقت خودرا با خرید برنج مازندران بقیمت برنج گیلان اعلام داشتند وحاضر شدند قرارداد فروش را امضاء کنند.

آقای فروزان درموردتاریخ خرید برنج گفت اوایل هفته آینده باتفاق آقای وزیربازرگانی بشمال خواهیم رفت وترتیب خرید برنج را توسط سازمان خرید خواهیم داد.

امروز کاردار وکنسول سفارت فرانسه

بملاقات مرتاض رفتند امانتوانستند بااوصحبت کنند

بطوریکه درشماره دیروز باطلاع خوانندگان رسیدام وزمدت ده روز اقامت مرتاض فرانسوی بپایان رسید ولی هنوز معلوم نیست که برای اخراج وی ازایران چه تصمیمی اتخاذخواهدشد.

خبرنگارما امروز مجددا برای کسب اطلاع از چگونگی احوال مرتاض به هتل موزه رفت مدیرهتل اظهارداشت چهل وهشت ساعت ازمراجعت مرتاض به هتل میگذرد وهنوز وی از روی تختخواب خودپائین نیامده است ولی بطوریکه یکی از پیشخدمتها میگوید وی دیشب مقداری ازمیوه های روی میزراخورده است.

ساعت یازده ونیم امروز کاردار وکنسول سفارت فرانسه بهتل موزه آمدندومدت نیمساعت در اطاق مرتاض سرپردند امانتوانستندبااوصحبت کنند زیرادر این مدت حتی برای یك لحظه هم چشمان مرتاض باز نشد کاردار سفارت فرانسه هنگام خروج از هتل بخبرنگار ما اظهار داشت ماهیچگونه عملی در باره آنده نخواهیم کرد ودولت ایران مختار است که برای اخراج وی هرعملی که میخواهد انجام دهد.

برای رسیدگی بدعاوی مردم درمورد غصب اراضی موات

امروز دومین هیئتی که بموجب قانون مربوط به اراضی موات باید تشکیل شود تشکیل شد و نخستین جلسه خودرا تشکیل داد.

وزیر دادگستری پیرامون کاراین هیئت بخبرنگارما گفت :

بموجب قانون مربوط باراضی موات گذشته از هیئت پنج نفری که تشکیل شده کمیسیون دومی هم برای رسیدگی بدعاوی مردم برمردم در مورد اراضی باید تشکیل گردد

این کمیسیون نخستین جلسه خودراامروز تشکیل داد اعضاء این هیئت عبارتند ازمعاون اول دادستان کل ـ رئیس کل دادگاههای شهرستان ومدیر کل ثبت .

امروزاین کمیسیون مقدمات کارخودرسیدگی نمودوقراراست بزودی اعلانی برای آگاهی مردم انتشاردهد دراین آگهی مدتی وقت معین خواهد شد تااهالی تهران درموردهرگونه دعوائی که نسبت بمتجاوزین اراضی دارند عرضحال بدهند.

سارنده مهر تقلبی گمرك مهرآباد امروز دستگیر شد

چندی پیش شخصی بنام غفاری بچاپخانه ترقی مراجعه وسفارش ساختن یك مهر لاستیکی بعنوان «دریافت شده گمرك مهرآباد» میدهد .

این عنوان مهر صندوق گمرك مهرآباد است وسفارش ساختن آن ازطرف چاپخانه ترقی بمهرسازی ایران داده شد . اخیراً مامورین مخفی اداره گمرك بهراهنمائی آقای ربانی کارمند اداره گمرك مهرآباد که از جریان مطلع شده بود قضیه را تعقیب میکنند و موقعیکه این شخص برای گرفتن مهر مراجعه میکند توسط مامورین جلب میشود .

هنوز کسانی که میخواستند باغفاری همکاری کنند معلوم نیستند ولی احتمال میرود اشخاص دیگری نیز باین عنوان تحت تعقیب قرار گیرند .

نثار تاج گل بآرامگاه شاهنشاه فقید

دیروز روسای ادارات امنیت کشورهای عضو پیمان بغداد که برای شرکت در کمیته ضد خرابکاری پیمان بتهران آمده اندبرآرامگاه اعلیحضرت فقید دسته گلی نثار کردند. نمایندگان اداره امنیت انگلستان نیز که بتهران آمده اند جزو این هیئت بودند

درعکس بالا ژنرال عطیه رئیس کارآگاهی کشورعراق وژنرال ترکمن رئیس اداره امنیت ترکیه درصف جلو دیده میشوند

شورای امنیت

بقیه از صفحه سوم

مذاکرات قراربدهد وزرای خارجه کشورهائی که‌در کنفرانس شورای امنیت شرکت کرده بودند یك‌یك بکشور های خود باز گشتند ودالس وزیر امور خارجه امریکا نیز بسوی واشنگتن عزیمت نمود.

عزیمت شپیلف

دیمتری‌شپیلف وزیر امور خارجهٔ شوروی‌دیروز بعدازظهر نیویورك‌را بقصدپاریس ترك گفت تااز آنجابسوی مسکو پرواز کند.

وی درفرودگاه گفت که‌در دنیای حاضر بهترین وسیله‌برای حل‌اختلافات مذاکرات دوستانه وبی‌نظر است‌وی گفت‌بخصوص که اختلافات بنحوی بستگی بآزادی ملی‌مردم‌یك کشورپیدا کند.

شپیلف سپس اظهار کرد که ملی شدن‌کانال سوئز وسروصدائی که‌بپا کردنمونه‌ونشانه این‌بود که‌حل‌اختلافات ازطریق‌استفاده از نیروی نظامی‌وزور چندان‌مؤثر وعاقلانه‌نیست. وی گفت مذاکرات‌موقعی دوستانه‌تلقی‌خواهد شد که‌مساوات کامل‌برای طرفین‌قائل گشت‌ونظریات هردستهٔ‌پیشنهادهایشان راموردمطالعه قرارداد.

دیروزعلاوه برشپیلف‌پینونیزامریکا راباقصدپاریس ترك گفت.

عزیمت فوزی

قرار است در ظرف امروز یافردا فوزی وزیرخارجه مصر وپوبو ویچ وزیر خارجه یوگوسلاوی نیویورك‌را بقصد کشورهای‌خودترك گویند

سخنگوی رسمی‌فرانسوی درنیویورك اظهار داشت که‌تصمیمی دائربراینکه وزرای خارجه‌مصروفرانسه وانگلیس در کجاملاقات خواهند کرد وآیا به مذاکرات خود ادامه خواهنددادیانه گرفته نشده‌است.

ازگوشه‌وکنارمطلعین‌اظهارمیدارند که‌در اواخر ماه جاری ممکن است وزرای خارجه سه کشور مجددا به نیویورك آمده ویایکدیگرملاقات و مذاکره کنند.

همچنین شایع‌شده است که‌درظرف سه‌هفته سلوین لوید وپینو ومحمود فوزی درژنو در کشورسوئس ملاقات و مذاکرات خودرا ادامه خواهند داد.

محافل مطلع اظهار میدارند که شپیلف،دالس‌ولوید وپینو دردوازدهم ماه نوامبر به‌نیویورك خواهندآمد و درجلسات سالیانه مجمع‌عمومی‌سازمان ملل‌متحد که‌سه‌ماه طول‌میکشدشرکت خواهندجست.

دیروز پینوقبل ازعزیمت خود در حدود یکساعت با لوید وزیرخارجه انگلیس‌ملاقات ومذاکره کردوامروز سلوین‌لوید باهامرشولدملاقات‌خواهد نمود.

سخنگوی‌وابسته به‌هیئت‌نمایندگی انگلیس اظهارداشت که‌جلسات‌دیروز فقط جنبه خداحافظی‌را داشت‌وکاری ازپیش نرفت

کشورهای بزرگ درحال‌حاضر منتظرند تادولت مصر پیشنهادخودرا درباره‌حل‌مسئله‌کانال‌سوئز سازمان‌ملل متحدتقدیم‌دارد.

فوزی درطی‌چند روز گذشته شکایات دولت متبوع خودرا در باره پرداخت حق‌العبور کشتیها وهمچنین درباره روزاختلافات ونقض قوانین کشتیرانی بانمایندگان انگلیس و فرانسه درمیان نهاد مطلعین اظهار میدارند که پیشنهادهای فوزی مورد قبول نمایندگان انگلیس‌و فرانسه واقع نشد.

یکنفرازاعضای‌هیئت‌نمایندگی انگلیس در این باره اظهار داشت پیشنهادهای مصر معنی و مفهومی نداشت‌مگرآنکه آن‌دولت‌تشریح می کرد درصورت نقض‌قوانین چه‌تدبیری برای اجرای آن درنظر گرفته‌شده است.

عزیمت اسپاك

هنری‌اسپاك وزیر امور خارجه بلژیك دیروز ناگهان تصمیم گرفت که‌نیویورك‌را باهواپیما بقصد کشورخویش ترك گوید.

قبل ازاینکه وزیرامورخارجه بلژیك باهواپیمای «ساباتا» نیویورك راترك گوید خبرنگاران اظهارداشت که جلسات شورای امنیت برای‌حل مسئله کانال سوئز بسیار نافع بود و خوشبختانه دربعضی از موارد میان انگلیس وفرانسه ازیك‌طرف و مصر ازطرف‌دیگرتوافق نظرهائی حاصل شده‌است.

وی گفت وظیفه‌ماست که‌دراین قبیل‌موارد‌صبور وحلیم‌باشیم‌وسعی کنیم قدم‌بقدم جلو برویم.

اظهارات سخنگوی هیئت نمایندگی انگلیس

نیویورك ـ رویتر ـ سخنگوی‌هیئت نمایندگی انگلیس درشورای امنیت گفت‌اکنون نوبت‌مصراستکه‌مذاکرات رابرای‌حل‌قطعی مسئله سوئز شروع نماید.

مذاکرات‌هفته گذشته که‌درسازمان ملل‌متحدصورت گرفت‌بامبهم‌ماندن‌یك موضوع معوق‌ماندوآن سئوالی‌بود که بوسیله وزرای‌خارجه‌فرانسه‌وانگلیس ازمحمودفوزی‌وزیرخارجه‌مصر بعمل آمد وبدون‌جواب‌ماند.

اینمسئله‌مربوط‌بجدا کردن موضوع کنترل واداره‌کانال‌سوئز ازسیاستهای ملی‌می‌باشد که بی‌نهایت اهمیت‌داشته ومورد توجه کشورهای استفاده کننده ازکانال می‌باشد.

حرکت‌فوری وزرای خارجه‌فرانسه وانگلیس‌ازنیویورك‌دیگرفرصتی برای شروع‌مذاکرات بامحمودفوزی وزیر خارجه‌مصر باقی‌نگذاشت.

امروزصبح لویدوزیرخارجه‌انگلیس قبل‌ازحرکت بطرف‌لندن‌باهامرشولد دبیرکل‌سازمان ملل‌متحد کنترل‌بسیار موثری درتلقین‌نظریات وزرای‌خارجه سه‌کشور داشت‌درمورد نتایج‌حاصله‌از رجوع‌مسئله‌کانال‌سوئز شورای‌امنیت‌و وضعی که فعلا کشورهای متحدغرب باآن مواجه هستند مذاکراتی‌بعمل آورد.

نظر هامر شولد

هامرشولد ضمن‌این‌مذاکرات‌توصیه نمود که‌جهت‌حل‌قطعی‌مسئله‌مذاکرات مستقیم بامصرشروع‌شود.

باتوجه باظهارات دالس وزیرخارجه آمریکا مبنی براینکه هنوز موضوع کانال‌سوئز دردستور مذاکرات‌شورای امنیت‌باقی‌است و بنابراین دبیر کل سازمان‌ملل‌متحد ممکن است شروع مذاکرات بین‌مصر وفرانسه‌وانگلیس رانشویق وتسهیل‌نماید.

هامرشولد به‌سلوین‌لوید تاکیدنمود که مذاکرات مستقیم‌را فورا آغاز کند.

هامرشولد گفت که موافقت درمورد شش‌اصل پیشنهادی اساس پرارزشی برای‌بررسیها ومذاکرات بعدی به منظور یافتن یك راه حل عادلانه و مسالمت‌آمیزکانال‌سوئز میباشد.

هامرشولد افزود که من کوششهای خودرا همانطور که دالس گفته ادامه خواهم‌داد تمایل‌مصر بادامه‌مذاکرات ازاین اظهارد کترفوزی وزیرخارجه مصر خوبی استنباط میشود که گفت من‌باامیدواری به‌آینده نظرمیکنم. بنابراین بارفتن وزرای خارجه کشور های بزرگ جهان از نیویورك امید میرود که مذاکرات همانطور که اساس‌آن گذاشته‌شده شروع وبه‌این مسئله‌پایان داده‌شود.

اعلامیه‌دولت اسرائیل

نیویورك‌ـ‌رویتر‌ـ‌اعلامیه‌ایکه‌دیروز ازطرف دولت‌اسرائیل شورای‌امنیت تقدیم گردیده مشعر براینست که‌مصر حق‌نداردازعبور کشتیهای اسرائیلی‌و یا کشتیهائی که‌مقصد اسرائیل جنس حمل‌می کنندجلوگیری کندواین عمل ممکن‌است‌دامنه‌اش‌بتدریج‌توسعه‌پیدا کرده وشامل‌بعضی ممالك دیگرنیز بشود.

اعلامیه‌ای که‌بوسیله‌سفیر کبیراسرائیل وآمریکا که‌درعین‌حال‌نماینده‌دائمی‌این کشور درسازمان ملل‌متحدنیزمیباشد بشورای‌امنیت تسلیم گردیده‌میافزاید هیچ کشوری دردنیا بیشتریا کمتر از اسرائیل حق‌استفاده ازکانال سوئزرا ندارد.

کمپانی کانال‌سوئز

پاریس ـ رویتر ـ مجمع عمومی سهامداران کمپانی کانال‌سوئز امروزدر پاریس تشکیل‌شدتامسئله‌کانال سوئز وتحولات اخیررامورد بحث ومذاکره قراردهد.

درجلسه مزبور گزارشی که ازطرف هیئت‌مدیره در مورد وقایع‌وحوادث بعدازملی کردن کانال‌سوئز پیش آمده قرائت‌شد

تشکیل جلسات شورای اروپا

استراسبورگ‌ـ‌رویتر‌ـ‌مجمع‌مشاوره شورای اروپا که ۱۶ کشور عضو آن میباشند درجلساتی که از ۱۵تا۲۶ اکتبرطول خواهدانجامیدمسئله‌کانال سوئزوقبرس رامورد بحث ومذاکره قرارخواهد داد.

کلیه‌کشورهای عضو شورا از جمله کشورهای ذینفع‌در مسئله‌کانال‌سوئز میباشند و بنابراین‌مذاکرات‌دراطراف اثرات بحران‌کانال‌در وضع‌اقتصادی‌هر یك از کشورهای عضو بعمل خواهد آمد.

مندرجات جراید امریکا

نیویورك‌ـ‌رویتر‌ـ‌نیویورك تایمز سرمقاله‌دیروز خودرااختصاص‌بتعریف وتمجیدازدالس وزیر امور خارجه امریکاوموفقیت اودر مذاکرات هفته گذشته‌راجع بکانال‌سوئزداده است.

روزنامه مزبور مینویسدبا اینکه احتمال هیچ‌قضیه‌کانال‌سوئز منجر بجنگ‌درخاورمیانه شودمعذلك فشار دالس‌برای تعدیل اوضاع و برای‌حفظ صلح‌وتامین عدالت‌بالاخره‌نتیجه خود رابخشیده‌مامانند دوستان‌خود فرانسه و انگلیس نسبت باقدامات دالس سپاسگزاریم.

نیویورك‌تایمز مینویسد که‌شش‌موضوعی که‌پیشنهادآخرین‌وزرای‌خارجه‌فرانسه وانگلیس گنجانده شده گرچه خیلی کلی‌است‌ولی درهرحال با مهارت‌کافی تنظیم شده واهمی برای مذاکرات بعدی‌باز گذاشته‌است.

مندرجات جراید شوروی

مسکو ـ رویتر ـ روزنامه پراودا ارگان حزب کمونیست‌روسیه‌شوروی اجتماع بحران شورای امنیت‌مینویسد که‌بدون‌وجودآمدن‌سازمان‌استفاده‌کنندگان از کانال سوئز انتظارمیرفت که درنتیجه مداخلات سازمان‌مزبور بی‌نظمی وهرج‌ومرجی دروضع مسئله سوئز ایجاد شود ولی در نتیجه احاله موضوع‌بشورای‌امنیت‌وتصویب قطعنامه شش‌ماده‌ای این احتمال‌ازبین‌رفت واز این ببعد طرفین با حقوق‌متساوی به مذاکرات خواهند پرداخت.

مندرجات جراید انگلیس

لندن‌ـ‌رویتر‌ـ روزنامه بانفوذایزرور طی سرمقاله خود ضمن ابراز خوش بینی نسبت به حل‌نهائی مسئله کانال سوئز مینویسد که فرصتهای بسیار مناسبی برای حل این مشکل پیش آمده است‌وپیشنهادمیکند که ترتیبی برای‌این‌مسئله‌داده شود که‌بین‌احساسات ملی سیاسی خاور میانه و اداره و توسعه کانال سوئز ازجهات‌اقتصادی تلفیق‌حاصل گردد

مندرجات جراید مصر

قاهره‌ـ‌خبرگزاری فرانسه‌ـ‌باوجود آنکه اخبارمربوط‌بجلسه‌شورای‌امنیت واستفاده‌ازحق‌وتو ازطرف وزیر خارجه شوروی خیلی‌دیر بقاهره رسید دیروز صبح‌روزنامه‌نیمه‌رسمی‌مصری الجمهوریه موفق‌بانتشاریك‌فوق‌العاده‌در۴صفحه‌شد

درصفحه اول‌این شماره‌باعنوان‌های خیلی‌درشت که‌نصف صفحه رابر کرده بود: آن‌عکس‌بزرگی‌ازشپیلف‌مشاهده میشدنوشته شده‌بود«وتو» ودردنبال آن جریان جلسه واخذ رای وتصویب قطعنامه‌انگلیس وفرانسه واستفاده‌از حق‌وتو توسط‌دولت‌شوروی‌درج گردیده بود.

المساء بامضای سرگرد خالدمحی‌الدین عضوسابق‌شورای‌انقلاب‌وسردبیر روزنامه مینویسد:

نمایندگان‌مصر بایدصبوروآرام‌باشند وبایدبدانند که‌هفتادمیلیون‌عرب‌اقدامات ایشانرا تایید واز ایشان پشتیبانی میکنند.

بزرگترین نفتکش جهان

سنگاپور ـ خبرگزاری فرانسه‌ـ امروزبزرگترین کشتی نفت‌کش‌دنیا «یونیورس‌لیدر» بظرفیت ۸۴۷۳۰تن که ژاپن‌برای شرکت امریکائی یونیورس تانك‌شیپ‌ساخته‌است‌واردبندرسنگاپور شد.ناخدای کشتی اظهارداشت که‌شش کشتی دیگر بهمین ظرفیت درژاپن دردست‌ساختمان‌است.این کشتی‌عازم سوماترااست تا از آنجا نفت خام بسانفرانسیسکو حمل کند.

سیاحان‌شوروی‌درهند

دهلی ـ اسوشیتدپرس ـ ۵۶ نفراز سیاحان‌شوروی برای‌اولین‌بارازهندوستان دیدن‌می‌نمایندمیان آنها۱۵ نفرزن‌میباشد

مائوتسه‌تونك باندونزی میرود

هنك کنك‌ـ اسوشیتدپرس‌ـ دیروز رادیو پکن گفت که مائوتسه‌تونك دعوت‌سوکارنو رئیس‌جمهور اندونزی را جهت‌بازدید کشور اندونزی قبول کرده‌است‌تاریخ‌مسافرت‌مائو باندونزی بعدا اعلام خواهدشد

شصت‌وششمین‌سال‌تولد ایزنهاور

واشنگتن‌ـ اسوشیتدپرس ـ دیروز پرزیدنت ایزنهاورشصت‌وششمین سال تولدش‌راجشن گرفت برای‌برگزاری این‌جشن مراسم‌ساده‌ای‌باشرکت‌افراد فامیلش‌درنظر گرفته‌شده‌بود

ایران طیور

سازنده‌ماشین‌های‌جوجه کشی‌قفسهای مرغ وجوجه وانواع لوازم مرغداری طهران‌خیابان شاهرضامیدان‌فردوسی تلفن‌کارخانه ۴۵۸۳۶ تلگرافی‌کاط

آ‌ـ۱۵۳۸۷ ۱۰ـ۳

کشیك پزشکان

که‌درصفحه یازدهم امشب‌چاپ‌شده شرح زیر تصحیح میشود:

آقای‌دکتر برکهنا خیابان‌روزولت کوچه کیوان

آقای‌دکترعباس سپهر خیابان‌مولوی کوچه‌سوم‌وزیر نظام خانه‌سوم

تسهیلات برای فروش فرش اقساطی

شرکت سهامی فرش‌ایران برای کمك بخریداران‌فرش اقساطی تسهیلاتی بدین‌نحو قائل‌شد.

۱ـ مشتریان شرکت که فرش‌اقساطی خریداری مینمایند پس‌ازپرداخت ثلث مبلغ مورد معامله بقیه مبلغ رامیتوانند حداکثرتامدت ۳سال‌بپردازند.

۲ـ هرکس دارای هرمقداردرآمد ماهیانه باشدمیتواند فرش‌موردنیازخودرا خریداری نماید.

۳ـ سودیکه بفرشهای اقساطی تعلق‌میگیرد درهرسال صدی‌شش‌خواهد بود.

۴ـ برای‌بازگانانیکه بخواهند فرش‌بطور تجاری خریداری وصادرنمایند شرکت تسهیلات بیشتری‌قائل خواهدبود. ضمنافروشگاه‌شرکت صبح‌وعصر برای مراجعین مفتوح است.

آ‌ـ۲۱۸۵۸ شرکت سهامی فرش ایران

آگهی خرابی املاك واقع‌درمیدان شاه‌ونواب

شهرداری تهران‌دراجرای قانون توسعه معابربدینوسیله باطلاع مالکین‌املاك واقع درمسیر میدان‌شاه ونواب میرساند.

طبق نقشه مصوبه‌وزارت کشوربقائم‌مقامی انجمن‌شهردرنظر است‌املاك‌واقع‌درمیدان نامبرده راخریداری وخراب نماید.

لذا بموجب‌ماده ۲قانون مذکورمراتب باطلاع مالکین املاك واقع درابن مسیر میرسد بامراجعه‌باداره کل‌املاك شهرداری وملاحظه نقشه چنانچه اعتراض موجهی بر نقشه و تصمیم شهرداری دارند ازتاریخ انتشار این آگهی درظرف سه ماه کتبا بوزارت کشور یابدفتر کل شهرداری تسلیم ورسید دریافت دارند.

بدیهی است چنانچه پس از انقضاء مدت سه ماه اعتراضاتی از طرف مالکین برسد ترتیب اثر داده نخواهد شد.

آ‌ـ۲۱۸۶۰ شهردار تهران

برنامه‌کنفرانسهای‌مباحث‌جدیدطب‌وجراحی‌در دانشکده‌پزشکی روزهای۲۴و۲۵مهرماه

برنامه‌روزهای ۲۴و۲۵مهر کنفرانسهای مباحث جدیدطب وجراحی که درتالار ابن‌سینا انجام میگردد بشرح زیرمیباشد.

روزسه‌شنبه ۲۴مهرماه

ساعت۳۰ـ۸ سخنرانی آقای دکتر عزیزی استاد دانشکده پزشکی درباره‌موارد استعمال A.C.T.H وکورتون واشباه‌آن

ساعت۳۰ـ۹سخنرانی‌آقای‌پرفسور هامبورژ‌استاد دانشکده پزشکی‌پاریس‌درباره‌کلیه‌مصنوعی.

ساعت۱۱ـ سخنرانی‌آقای پرفسور دزوال استاددانشکده پزشکی پاریس درباره عوارض مغزی وعصبی شغلی مانگاترا (توام‌بافیلم)

روزچهارشنبه ۲۵مهر ماه

ساعت۹ ـسخنرانی آقای دکترمحمدقریب استاددانشکده‌پزشکی درباره دزیدراتاسیون شیرخواران.

ساعت۱۰ـ سخنرانی جناب‌آقای دکترآذراستادانشکده پزشکی درباره یرقانها وتشخیص آنهااز‌لحاظ کلینیك و پاراکلینیك.

ساعت ۱۱ ـ سخنرانی‌آقای دکتر امیر کیا رئیس بخش‌وابسته دانشکده‌پزشکی‌درباره‌سل‌های‌استخوانی.

آ‌ـ۲۱۸۶۴

تبریکات

معاونت جناب‌آقای فرزانه رابتیمسارریاست محترم‌اداره کل‌هواپیمائی کشوری‌تبریك عرض مینمایم

آ‌ـ۱۶۰۲۹

معاون تشریفات فرودگاه مهرآباد ـ علی اکبر پاشا

انتصاب‌آقای فرزانه‌رابمعاونت اداره کل بتیمسارریاست‌محترم اداره کل هواپیمائی کشوری‌تبریك عرض مینمایم

آ‌ـ۱۶۰۲۹ **رئیس اداره مراقبت پرواز ـ دانیال**

انتصاب‌آقای فرزانه رابسمت معاونت اداره کل بتیمسارریاست معظم اداره هواپیمائی کل کشورتبریك عرض نموده وموفقیت وپیشرفت ایشان را ازخداوندمسئلت مینمایم.

آ‌ـ۱۶۰۲۹

ازطرف کارمندان فرودگاه مهرآبادمحمدقاجاررحیمی

انتصاب‌آقای فرزانه رابسمت معاونت اداره کل بریاست محترم‌اداره کل هواپیمائی کشوری‌تبریك عرض مینمایم.

آ‌ـ۱۶۰۲۹

ازطرف‌کارمندان‌آتش نشانی ـ امیرحمزه

جناب‌آقای صرالله روزی ازتاریخ۱۵ر۷ر۳۵مجددا بسمت مدیریت عامل شرکت انتخاب ومشغول کارشدند.

آ‌ـ۱۶۱۰۳ **هیئت مدیره شرکت اتوشمیران**

انتصاب‌جناب‌آقای جعفرهاشمی راکه از جوانان تحصیلکرده وزارت دارائی‌است بمعاونت حسابداری ثبت کل‌تبریك میگوید

آ‌ـ۱۶۰۹۱ **غلامعلی تقی زاده**

کاملترین ومجهزترین

آپارات سینما اسکوپ

ساخت کارخانه معظم آگا (سوئد) AGA

محبوبی ناری کاشی ۵۵۱

آ‌ـ۲۱۹۲۰

توضیح وتذکرلازم

درشماره ۹۱۳۸ صفحه۱۳ روزنامه‌اطلاعات‌ازطرف اهالی‌سنگرانجال طالقان برای‌مشوب کردن‌ذهن‌اولیاء امور نسبت بعملیات نامشروع وغیر قانونی ژاندارمری کرج وپاسگاه ژاندارمری طالقان که‌برخلاف قانون اساسی وقانون مدنی منتهی به غصب وبودن‌مال غیر گردیده اظهارتشکر شده است.

غافل ازاینکه توطئه وتزویر وحیله وتقلب بنام اهالی سنگرانجال بسردستگی علی‌احسانی وهمدستانش درتمام‌مراجع قانونی‌به‌ثبوت‌رسیده‌است هوچی‌گری وتشکر بیمورد ازکمکهای غیر قانونی مامورین ژاندارمری مانع تعقیب کیفری‌متجاوزین نخواهد بود ومحققا جناب‌آقای گلشائیان وزیرمحترم‌دادگستری،وسیمارمحترم‌سرلشکر گلپیرافرماندهی‌ژاندارمری کل کشور اجازه نخواهند فرمود حقوق یك مشت رعیت دستخوش عده‌ای‌ماجراجو،شیاد گردد.

ازطرف‌اهالی‌سکران‌ونیویرك‌طالقان

آ‌ـ۱۵۹۶۷ اسلامی ـ رستگار

آمار هوائی

آمار هوائی‌روز ۲۲ مهر ۳۵ از اداره هواشناسی‌وزارت کشاورزی

ساعت ۷ صبح	۱۴٫۷	درجه بالای صفر
« ۱۳	۲۷	درجه بالای صفر
« ۱۸٫۵۰	۲۰٫۵	درجه بالای صفر
حداکثر	۲۸٫۶۰	درجه بالای صفر
حداقل	۱۴٫۳۰	درجه بالای‌صفر

مقایسهـ درجه‌حرارت تهران‌نسبت بروزقبل صبح‌یك‌درجه وظهر دو درجه‌وشب یك‌درجه‌زیادبوده‌است، حداکثرحرارت نیزاسبت بروزقبل تفاوتی نکرده‌است.

گرمترین وسردترین نقاط: در۲۴ ساعت گذشته گرمترین نقاط ایران شهرستان آبادان‌با۳۷درجه‌سانتیگراد وسرد ترین امکنه شهرستان شهرکرد بایك درجه سانتیگراد بوده‌است.

باانوکارهای آخرین مدل ومرسدس بنزهای شرکت ترانسپورت‌نوهمه روزه بقم ـ اراك ـ ملایر ـ بروجرد ـ مشهد ـ کاظمین ـ کاشان‌مسافرت کنید نشانی خیابان نوذرجمهوری تلفن ۲۴۷۴۵

ـ۱ـ

۲۰۰۸۲ـ۱ ۳۰ـ۵ کانون‌طوطیه

اطلاعات

اتفاق سیاست مشترک نفتی

بین ایران - عراق و عربستان سعودی

رئیس امور نفت وزارت دارائی عربستان سعودی بایران میآید

امروز اطلاع حاصل شد که رئیس اداره امور نفت در وزارت دارائی عربستان سعودی عازم عراق گردیده و پس از انجام ماموریت خویش در آنکشور بایران خواهد آمد • نامبرده که تحصیلات خود را در امریکا تمام کرده در کشور عراق باوزیر اقتصاد ملی تماس گرفته و بقرار اطلاع اساس مذاکرات را مسئله اتخاذ سیاست واحد نفتی بین عراق و عربستان سعودی و ایران تشکیل داده است.

همچنین مذاکراتی بین وی و مقامات کشور عراق درباره تشکیل کنفرانسی از کشورهای عربی نفت خیز انجام گردیده و بقراریکه اظهار می‌شود دولتین عراق و عربستان سعودی مایل هستند که تمام کشورهای نفت خیز در شرائط فعلی سیاست نفتی مشترکی اتخاذ کنند و همچنین مایلند که از دولت ایران نیز برای پیروی از این سیاست مشترک دعوت نمایند. بنظر میرسد که مسافرت رئیس اداره امور نفت عربستان سعودی بایران نامطالب فوق ارتباط داشته باشد•

مدیر عامل بنگاه عمرانی افغانستان گفت:

اولین برنامه‌های عمرانی در افغانستان

از دو سال پیش شروع شده است

افغانستان زبان فارسی را ترویج میکند

امروز خبرنگارما با آقای نورالحق مدیر عامل بنگاه عمرانی افغانستان در بنگاه عمرانی کشور ملاقات نمود.

آقای نورالحق الهجه غلیظی بفارسی صحبت میکرد که شباهت بلهجه‌های خراسانی خودمان داشت.

آقای نورالحق گفت این اولین باراست که بایران میآیم از مدتها قبل آرزو داشتم کشور دوست و همسایه ما ایران را از نزدیک ببینم و در این دو روزی که در کشور شما سر میبرم مثل اینستکه در افغانستان هستم.

سپس از آقای نورالحق سئوال شد که وضع عمرانی و نقشه‌های بهداشتی و فرهنگی افغانستان از کی و چگونه اجراء شده ؟

مدیر عامل بنگاه عمرانی افغانستان گفت: ما نقشه‌های اصلاحی خود را از دو سال قبل شروع کرده‌ایم در این مدت افغانستان بسیاری از مشکلات و موانع را از میان برده در قسمت فرهنگ تا کنون کلاسهای اکابر و مدارس مخصوص بانوان تاسیس شده است•

آقای نورالحق اضافه نمود که دولت ایران در اجرای برنامه‌های عمرانی خیلی جلوتر از افغانستان است چون ایران ۲۰ سال است که نقشه‌های عمرانی خود را اجراء مینماید و من در مدت اقامت خود در ایران از نظریات کارشناسان باتجربه ایرانی استفاده خواهم نمود

سپس از آقای نورالحق سئوال شد که دولت افغانستان برای زبان فارسی و نشر آن در افغانستان چه اقداماتی بعمل آورده؟

آقای نورالحق گفت: در چند سال اخیر مغلط در ایران شایع شده که دولت افغانستان با زبان فارسی مخالف است و اقداماتی بعمل آورده تا زبان «پشتو» که زبان محلی افغانستان است جای زبان فارسی را بگیرد.

باید بگویم که دولت افغانستان هرگز چنین قصدی ندارد بلکه دولت افغانستان سعی مینماید تا هر دو زبان را در کشور خود بسط دهد چون مردم جنوب و مشرق افغانستان فارسی نمیدانند و برعکس ساکنین شمال افغانستان بزبان (پشتو) آشنائی ندارند لهذا دولت افغانستان برای آنکه تمام مردم افغانستان بزبان یکدیگر آشنا شوند سعی مینماید تا زبان فارسی و (پشتو) را رایج نماید •

بعلاوه مردم افغانستان علاقه زیادی به زبان فارسی دارند مجلات و مطبوعات چاپ تهران در افغانستان خریدار زیادی دارد. روزنامه‌های افغانستان اغلب بزبان فارسی منتشر میشوند که مهمترین آنها روزنامه اصلاح و روزنامه انیس میباشد•

آقای نورالحق برای ۱۵ روز در ایران خواهد ماند و از قسمت های مختلف عمرانی کشور بازدید بعمل می‌آورد و مسافرتی هم بمازندران خواهد نمود•

اظهارات دیشب رادیو مسکو

رادیو مسکو (دیشب) ابوالقاسم کاشانی یکی از روحانیون معروف ایران درنامه‌ایکه برای جمال عبدالناصر رئیس جمهور مصر فرستاده اقدام دولت مصر را در ملی کردن شرکت کانال سوئز تشویق و تائید کرده است.

دبیر کل اتحادیه کارگران ژاپن بتهران میآید

توکیو- آسوشیتدپرس- «اکرا ایوائی» دبیر کل اتحادیه کارگری ژاپن که دارای سه‌میلیون نفر عضو است ماه آینده بایران و چند کشور دیگر آسیائی و آفریقائی مسافرت خواهد کرد.

قرار است در سال ۱۹۵۷ یک کنفرانس کارگری از کشورهای آسیائی و آفریقائی تشکیل شود که ژاپن در این جریان رل مهمی بعهده خواهد داشت «ایوائی» از کشورهای ایران و پاکستان و هندوستان و اندونزی و عراق دیدن خواهد کرد.

افزایش محصول کارخانجات قند کشور

کارخانجات قند وابسته بسازمان برنامه فعالیت خود را از چندی پیش که محصول چغندر بدست آمد شروع کردند• از روز بیست و پنجم شهریور ماه کارخانه قند آبکوه مشهد فعالیت خود را آغاز کرد•

این کارخانه در هفته‌ای که از ۲۵ شهریور تا ۳۱ شهریور ادامه داشت بیش از ۴۷۳۱ تن چغندر مصرف کرده و در مقابل ۳۷۴۴۳۱ کیلو قند و شکر که ۱۰۷۲۴۳ کیلوی آن قند بوده تهیه و تحویل داد.

کارخانه قند آبکوه ابتدا روزانه ۵۰ تن چغندر در ۲۴ ساعت مصرف میکرد ولی اکنون این رقم به ۶۵۰ تن رسیده و بهمین تناسب بر میزان محصول قند و شکر آن افزوده شده است.

برای ادامه مبارزه با استعمال تریاک

کشورهای بزرگ باید بیشتر کمک و مساعدت کنند

مجله اکونومیست منتشر است آخرین گزارشات واصله به کمیسیون مبارزه با مواد مخدره سازمان ملل متحد حاکی از آنست که در امر مبارزه با تریاک پیشرفتهای قابل ملاحظه‌ای بدست آمده است

طبق آمارهائی که در دست میباشد در ایران یک میلیون و نیم نفر معتاد وجود دارد و هر سال ۵۰۰۰ نفر با تریاک خودکشی میکنند و صد هزار نفر جوانمرگ میشوند

در مصر ۴۰۰ هزار نفر به شیره و صد هزار نفر به تریاک معتاد هستند و طبق اطلاعات واصله نیم میلیون نفر در آستانه اعتیاد قرار دارند.

در ایالات متحده آمریکا ۶۰ هزار نفر و در کانادا ۳۱ هزار و سیصد نفر معتاد وجود دارد•

کمیسیون مبارزه با مواد مخدره گزارش امیدوار کننده‌ای دریافت داشته که مبارزه با تریاک در ایران بشدت و با موفقیت جریان دارد و طرق صحیح و معالجات مفیدی برای معتادین پیش بینی کرده است

برای کمک به پیشرفت مبارزه با تریاک و کنترل استعمال مواد افیونی متاسفانه بودجه سازمان ملل متحد محدود است و تنها راه چاره اینست که کشورهای بزرگ کمک لازم را در این راه بنمایند

سئوال از دولت درباره :

اراضی یوسف آباد و بانک ساختمانی

ریاست محترم مجلس شورایملی

خواهشمند است دستور فرمائید بجناب آقای وزیر کشاورزی اطلاع دهند درمجلس شورایملی حضور بهمرسانیده به سئوالات زیر پاسخ و مدارک لازم را ارائه دهند•

۱- ازابتدای تقسیم اراضی یوسف آباد زمین هائیکه دولت فروخته و یا باشخاص واگذار کرده میزان واگذاری و صورت اسامی کلیه کارمندان و غیره را که از این زمین ها استفاده کرده اند بطور مشروح تهیه وارائه نمایند.

۲- ازتاریخ تاسیس بانک ساختمانی و بنگاه خالصجات اراضی و زمین هائیکه این دو مؤسسه باشخاص فروخته و یا به مستخدمین دولت واگذار کرده‌اند متضمن صورت مشروح از حیث میزان و محل آن با توضیحات لازم بعرض مجلس شورایملی برسانند•

۳- موضوع اختلافات و دعاوی این دو موسسه با اشخاص و پرونده‌هائی که تاکنون تشکیل شده خواه در دادگاه حاکم بوده یا محکوم و یا موضوع در جریان دادرسی است بطور مشخص کیفیت امر را بیان نمایند.

۴- درصورتیکه وزارت کشاورزی دارای بانک ساختمانی و اراضی خالصه دولتی میباشد بچه علت خود همیشه خانه بدوش بوده و سالیانه در حدود متجاوز از یک میلیون تومان فقط در تهران از خزانه فقیر دولت اجاره بهای موسسات تابعه خود را میپردازد و چرا فکر اساسی جهت تامین مسکن برای وزارت کشاورزی و دوائر تابعه خود نمی‌نمایند

شجاع الدین نیات ماکو

افتتاح سومین دوره نمایشگاه کشاورزی خراسان

سومین دوره نمایشگاه کشاورزی خراسان روز شنبه بعدازظهر باحضور آقای دکتر شادمان نیابت تولیت آستانقدس و تیمسار سرلشکر عمیدی فرمانده سپاه و تیمسار سرتیپ سردادور فرمانده لشکر خراسان و آقایان استاندار و فرماندار و رؤسای ادارات مشهد و جمع کثیری از طبقات مختلف در میدان ورزشی سعدآباد افتتاح گردید . ابتدا آقای مهندس الیزبان رئیس کشاورزی خراسان از مدعوین تشکر کرد . بعد آقای مهندس صائبی رئیس کل سازمانهای کشاورزی درباره نمایشگاه نطقی ایراد کرد و سپس آقای دکتر شادمان نایب التولیه آستانقدس باقطع نوار نمایشگاه را افتتاح کرد .

در آنموقع حضار از غرفه‌های مختلف نمایشگاه دیدن کردند و در پایان از مدعوین پذیرائی بعمل آمد .

قبل از افتتاح نمایشگاه در میدان ورزش سعدآباد باحضور مدعوین مسابقه دوچرخه سواری ۱۶۰۰ متر با مانع انجام شد که در نتیجه آقایان سرهنگ وابراهیم‌زاده و حسام امیری برنده شدند و سپس مسابقه کشتی بین آقایان قائمی و گلمکانی صورت گرفت و گلمکانی پیروز گردید .

پایان ششمین دوره کلاس رانندگی تراکتور و کمباین

مراسم توزیع گواهینامه‌های ششمین دوره کلاس رانندگی تراکتور و کمباین کرج دیروز عصر باحضور آقای دکتر کاظمی معاون سازمان برنامه انجام گردید.

بنگاه توسعه ماشینهای کشاورزی تاکنون شش کلاس در گرگان - اهواز و کرج دائر نموده و در حدود ۲۵۰ نفر راننده تربیت کرده است . برای تعلیم افراد فنی و مکانیسین نیز دو کلاس در گرگان و تهران از اول آبان ماه افتتاح میشود •

دادیار دیوانعالی کشور

دیروز آقای سید مهدی پیراسته بسمت دادیار دیوانعالی کشور انتخاب شد و طبق تصویب‌نامه هیئت وزیران از طرف وزارت دادگستری ماموریت یافته است که مدت دو سال در ممالک اروپا نسبت بطرز عمل دادسرا ها و دادگاهها مطالعه نمایند .

آقای پیراسته در ادوار ۱۶ و ۱۸ نمایندگی شهرستان ساوه در مجلس شورایملی انجام وظیفه میکرد و دهسال قبل نیز سمت دادستانی تهران و پس از آن دادستانی دیوان کیفر را بعهده داشت

در محافل قضائی گفته میشود با توجه بسوابق قضائی آقای پیراسته مطالعات ایشان در اروپا مسلما برای وزارت دادگستری مفید خواهد بود •

عزیمت بژاپن

آقای کاظمی رئیس بانک ملی ایران روز پنجشنبه ۲۵ مهرماه طبق دعوت دولت ژاپن بدانکشور عزیمت مینماید

وی در کنفرانس بین‌المللی «آنات» که در ایالات کوبه ژاپن برگزار میشود شرکت مینماید و مطالعه درباره بانک و ورزش ایران و اهمیت را که ایرانیان قدیم بامور ورزشی قائل بودند از روی شواهد و آثار موجود خیلی غریب در کنفرانس مزبور در اختیار شرکت کنندگان در کنفرانس میگذارد و ضمنا مطالعاتی درباره موسسات تربیتی و ورزشی آنکشور بعمل خواهد آورد .

شرفیابی

ساعت ۹ و نیم صبح امروز آقای سید احمد طباطبائی قمی نماینده مجلس شورای ملی در کاخ مرمر به پیشگاه اعلیحضرت همایون شرفیاب شد و راجع بتاسیس بالایشگاه نفت و تهیه آب در قم و امور بهداشتی و فرهنگی آن شهرستان توضیحاتی معروض داشت و شاهنشاه فرمودند برای انجام مستدعیات اهالی قم بمقامات مربوطه اوامر لازم صادر خواهند فرمود

بشقاب پرنده

امروز شخصی بنام آقای محمدی باداره روزنامه اطلاع داد که مقارن ساعت چهار بعداز نیمه‌شب گذشته از پنجره اطاق خود یک جسم نورانی را مشاهده کرده که باسرعت حرکت می‌کرده است این جسم قدری بزرگتر از قرص ماه بنظر میآمده و درخشش آن نیز از ماه بیشتر بوده است اما معلوم نشده جسم مزبور چگونه در فضا پیدا شده و بکجا رفته است

حریق در منزل قنات آبادی

بعداز ظهر دیروز در منزل آقای قنات آبادی نماینده مجلس شورایملی واقع در خیابان مولوی حریقی رخ داد که خوشبختانه بیش از یکربع ساعت دوام نکرد جریان حریق از اینقرار بود که وقتی آقای قنات آبادی مشغول صرف ناهار بود متوجه میشود که دود غلیظی در راهرو منزل پیچیده هنگامیکه با تنهای راهرو میرود ملاحظه میکند که آشپزخانه منزل دچار حریق شده و کم کم حریق بیکی از اطاقهای مسکونی سرایت نموده است .

آقای قنات آبادی بلافاصله برای اطفای حریق اقدام میکند و پس از چند دقیقه ماموریـن آتش نشانی نیز در محل حاضر شده حریق را خاموش میکنند.

در این حریق فقط آشپزخانه و یکی از اطاقهای منزل آقای قنات آبادی سوخته و خراب شده است

شش نوبتی ترک تریاک شیره و مرفین و ایران

دکتر طهمورث فروزین

ترک تریاک شیره، مرفین، کوکائین و الکل با روش پروفسور کونون و ایران بوسیله ملاحی کبیل، با این روش که مورد تائید و تقدیر دانشکده پزشکی قرار گرفته معتادین چهار روزه بدون احساس کوچکترین ناراحتی و عارضه‌ای نیتی روا اعضا و خمارتی و سستی و بیخوابی معالجه میشوند

لاسول مقابل کنسال ۵ تا ۸ بعد از ظهر

۶-۱۰ آ-۶۰۶۴۱ (کانون طوطی)

چرخ خیاطی کایزر

شاهکار صنعت آلمان

نماینده انحصاری در ایران و بنگاه صادقی جنب مسجد شاه

آ ۲۰۳۸۶۱ ۶-۱۰ (کانون طوطی)

پارک هتل

هر شب از ساعت ۷ر۳۰ الی ۱۰ر۳۰ دربار و از ساعت ۱۰ر۳۰ در رستوران از برنامه استانلی ورژن کارتر هنرمندان معروف استفاده فرمائید

آ-۱۶۱۳۱

نیکفر چای

خوش طعم خوش رنگ

مرکز پخش: تجارتخانه حاج سید حسین اخوان

سرای جوابری تلفن ۲۵۵۷۸

مژده بخریداران ماشین لباس شوئی و

اتوکشی هوفمان

بعد از یکسال انتظار دو دستگاه کامل بالوازمات یدکی رسید بنشانی: تهران حاجب‌الدوله رحیم مفید تلفن ۲۵۹۲۴ رجوع فرمائید•

آ-۱۵۴۹۹ ۳-۳

Optimus

اپتیموس

کره نشان ساخت سوئد

چراغ نفتی خودکار اپتیموس ۵۰۰ شمع برای روشن کردن احتیاج بالکل ندارد

برای کسب اطلاعات بیشتر به تلفن ۲۱۴۱۰ مراجعه فرمائید

آ-۲۱۷۸۶

مورد نیاز است

یکنفر فروشنده زن و یکنفر فروشنده مرد مورد احتیاج است علاقمندان بتلفن ۳۵۷۱۷ مراجعه فرمایند.

۲-۲ آ-۲۱۷۰۴ کانون طوطی

آه راحت خوابیدن چه لذتی دارد

تختخواب آزمایش نرم و راحت با یکعمر ضمانت

تخت خوابهای ساخت کارخانه آزمایش دارای نرمایی بیشمار است. زینت اطاق

کارخانه آزمایش میدان ژاله تلفن ۳۷۴۴۱ و ۳۴۲۸۶ آ-۲۱۹۲۴

دکتر جواد سعید متخصص بیماریهای گوش و حلق و بینی از اروپا مراجعت و کمافی‌السابق بعدازظهرها از بیماران پذیرائی مینماید.

آدرس- خیابان حافظ (بوسف آباد) نزدیک چهارراه سفارت تلفن ۹۸۳۴۰

آ-۱۶۰۶۵ ۲-۸

شما هم میتوانید با پرداخت

۵۴۰ ریال

در هر ماه خود را صاحب یکقطعه زمین مرغوب نمائید

قسمت دوم تاج شهر — شمال جاده مخصوص کرج معرف برجاده دارای آب و برق

قسمت دوم تهرانشهر — مشرق شهر نارمک که دارای آب و برق است که باقساط طویل‌المدت بفروش میرسد.

برای خرید و کسب اطلاعات و ملاحظه نقشه و محل بشرکت شین‌اول خیابان نادری مقابل دیوار سفارت انگلیس تلفن ۴۳۸۳۲ یا شعبات شرکت میدان شهناز تلفن ۳۲۰۳۳ بوذرجمهری سرای مجدیه تلفن ۲۳۱۵۷ چهارراه اسکندری تلفن ۴۷۱۵۰ مراجعه فرمائید

آگهی از بیک

آ-۲۱۴۸۰

خوشبختی در انتظار خوانندگان ترقی

امسال جوائز مجله ترقی عبارتند از

یکفراز جلد کتاب شش دستگاه

رادیو هرنیفن - یک اتومبیل مجلل

شماره گذاری دوشنبه ۲۳ مهرماه

آ-۲۰۸۴۲ ۴-۵

کوکا کولا

نوشیدنی

کوکا کولا

DRINK

نوشید

Coca-Cola

مشهور ترین نوشیدنی جهان اینک در تهران تهیه میشود

اینک میتوانید برای اولین بار کوکا کولا را که از لحاظ پاکی و اصول بهداشتی در سراسر جهان بحسن شهرت معروف است و در تهران تهیه میشود نوش جان فرمائید

مزه آن از حیث خوبی منحصر بفرد است • کوکا کولا که از مواد طبیعی بطرز ماهرانهٔ ترکیب یافته با آب کاملا تصفیه شده توام میباشد و از این جهت جنس آن قابل رقابت نیست• مردم هرجا که احساس تشنگی نمایند و بخواهند گلوئی تازه کنند فورا کوکا کولا سفارش میدهند پس شما هم یک کوکا کولا بنوشید تا دلیل خوبی آن برای شما معلوم شود فرصت را از دست ندهید و از این وسیله رفع عطش و برطرف کننده خستگی و تجدید کننده نیرو استفاده کنید.

نوشابه پاک و بی الکل کوکا کولا مورد پسند مردمان ۱۰۴ کشور جهان می باشد

تهیه کننده مجاز کوکا کولا خیابان فرح آباد (دوشان تپه) تلفن ۳۸۶۸۳

آ-۱۲۸۳۲