سال سی‌وچهارم- شماره ۱۰۰۵۰ | یکشنبه نهم آبانماه ۱۳۳۸ | تکشماره دوریال‌ونیم

اطلاعات

جریان روز

ما وشوروی { پایگاه موشک

سرمقاله وتفسیرجهان را درصفحه دوم مطالعه فرمائید

سفر بخیر

بامداد فردا درساعت شش‌وربع اعلیحضرت‌همایونی برای ملاقات‌اعلیحضرت ملک‌حسین‌پادشاه‌هاشمی‌اردن‌ودیدار آن کشور بسوی اردن پرواز خواهند کرد وپیش‌ازظهر طی‌تشریفات رسمی به‌عمان پایتخت اردن ورود خواهند فرمود.

مسافرتهای شاهانه پیوسته مقرون بسعادت ومصلحت کشور وموید‌سربلندی ملت ایران بوده ودرنتیجه همین مسافرتها وملاقات روسای کشورها وشخصیت‌های‌عالم، ایران موفقیت بسزائی درجهان امروز احراز نموده‌است.

مسافرتهای اعلیحضرت همایونی بکشورهای دور و نزدیك از نقاط نظربسیار، ازآن‌جمله شناساندن مقام برجسته‌ایران درجامعه کنونی جهان همچنین تحکیم مبانی دوستی میان مردم ایران وسایر ملل واستقرار اساس صلح، نتایج‌سودمندی داشته‌است وبالطبع این مسافرت وملاقات دوپادشاه دوست مسلمان همدارای همان نتایج عالیه خواهد بود.

امیدواریم مسافرت شاهنشاه بکشور اسلامی اردن بخیر وخوشی وسعادت انجام پذیرد ومانندسایرمسافرت های شاهانه اثرات مفید آن عاید هردوملت گردد.

مبارزه پنهانی در داخل حکومت عراق

صفحه ۲۰

★ سرلشگر عبدی مانع عمده برسر راه کمونیستهااست

★ مهداوی و وصفی‌طاهر ازکمونیستها حمایت‌میکنند.

★ ناسیونالیستهای عراقی یك‌سازمان‌زیرزمینی تشکیل‌داده‌اند

روزنامه نیویورك تایمزمی‌نویسد: در مدت ۱۹ روزی که از سوءقصد بجان عبدالکریم قاسم نخست وزیر عراق میگذرد این کشور وضعی آرام ودر عین حال بحرانی داشته است. بقیه درصفحه ٤

بمناسبت سفرشاهنشاه

باکشور اردن آشناشوید

● شاهنشاه ساعت شش وپانزده دقیقه بامداد فردا ازتهران رهسپار عمان میشوند.

● در اردن بمناسبت سفر شاهنشاه فردا تعطیل عمومی خواهد بود.

ملك حسین
میزبان عالیقدر شاهنشاه

ساعت شش و پانزده دقیقه صبح فردا اعلیحضرت همایونی باهواپیمای اختصاصی برای یك بازدید سه روزه عازم کشور اردن خواهندشد.

در فرودگاه اعضای خاندان جلیل سلطنت هیئت دولت ، امرای‌ارتش ونمایندگان سیاسی از شاهنشاه مشایعت خواهند نمود‌و در فرودگاه تشریفات رسمی انجام خواهد گرفت. مشایعت کنندگان پیش از ساعت شش در فرودگاه مهرآباد حاضر خواهند بود.

بمناسبت تشریف‌فرمائی اعلیحضرت همایونی باردن فردا دراین کشورتعطیل رسمی اعلام شده‌است روز چهارشنبه قرا رداد فرهنگی ایران واردن در عمان بامضاء خواهد رسید. در مدت اقامت د واردن اعلیحضرت همایونی شاهنشاه از مراکز تاریخی وبرنامه های آبادانی کشور دیدن خواهند نمود. محل اقامت شاهنشاه قصر سلطنتی بسمان است که از کاخ های بسیار باشکوه و مجلل‌خاورمیانه بشمار میرود.

اردن را بشناسید

اردن سرزمینی است که در طرفین نهر اردن قرار دارد. تاریخ معاصر کشور هاشمی اردن بعنوان یك دولت مستقل از پایان جنك بین‌الملل اول شروع می گردد. کشور مستقل اردن‌هاشمی طبق قانون‌اساسی خود را قطعه ای از سرزمین واحد

بقیه در صفحه هفدهم

درمراسم گشایش نمایشگاه علم و صنعت فرانسه

شاهنشاه بیش ازیکساعت ازغرفه‌های مختلف نمایشگاه بازدید فرمودند

رپرتاژگشایش نمایشگاه، دیشب ازرادیو تلویزیون فرانسه پخش‌گردید

بعداز ظهر دیروز شاهنشاه طی مراسم پرشکوهی نمایشگاه علم و صنعت فرانسه را درامیر آباد‌گشودند.

شاهنشاه در ساعت سه‌و چهل وپنج دقیقه به سالن آمفی‌تاتر نمایشگاه قدم گذاردند. والاحضرت شاهپور غلامرضا پهلوی -آقای نخست وزیر واعضاء دولت و بیش از سیصد تن از شخصیت‌های‌برجسته ایران وفرانسه ونمایندگان‌سیاسی خارجی مقیم‌تهران حاضربودند. هنگام‌ورودشاهنشاه‌بسالن موزیك سرود شاهنشاهی ایران و سپس آهنك مارسیز سرود ملی‌فرانسه رانواخت. دراین هنگام آقای دکتر فرهاد رئیس دانشگاه تهران‌باسخنان خود جلسه را گشودند و طی نطق کوتاهی بزبان فرانسه اهمیت‌وسوابق روابط دانشگاهی و فرهنگی موجود بین‌دو کشور را متذکر شده و مراتب سپاسگزاری و خوشنودی دانشگاه تهران را از اینکه در کادر دانشگاه چنین نمایشگاه عظیم‌صنعتی و علمی برپا گردیده بیان داشتند.

آقای دکتر فرهاد تاکید کردند که وجود اعلیحضرت همایونی در این نمایشگاه خود دلیلی است از توجه وعلاقه‌ای که شاهنشاه به تقویت وتوسعه روابط دانشگاهی بین دو کشو رابراز میدارند.

پس‌ازپایان سخنان رئیس دانشگاه تهران ، آقای ماکس فلشه وزیرامور اقتصاد فرانسه در پشت تریبون‌قرار گرفته و پس از اشاره بسوابق دوستی دو کشور گفت : ما میدانیم که ایران برای مدرنیزه کردن و مجهز ساختن کشور مساعی فوق‌العاده مبذول میدارد وقسمت اعظم عایدات خودرا که از محل درآمد منابع نفت‌بدست می‌آورد بجهت تاسیس و ایجادیك دستگاه تولیدی جدید بمنظور بهبود وضع مردم ایران تخصیص داده‌است.

وزیر امور اقتصاد فرانسه گفت : مهمترین مطالبی که اکنون دربرابر دو ملت ایران و فرانسه قرار گرفته د راین ۱۵ روز مورد بحث‌ومطالعه قرار خواهند گرفت. از جمله : ۱- توسعه محصولات فلاحتی در پرتوبهبود ومکانیزه کردن کشت‌و همچنین بکار بردن کودهای شیمیائی -مدرنیزه کردن و توسعه شبکه جاده‌ها وطرق آهن و تلکوموفیکاسیون -تدوین‌یك برنامه ساختمان خانه بابکار بردن اسلوبهای صنعتی و در نتیجه رعایت

بقیه درصحه نوزدهم

هنگام تشریف فرمائی شاهنشاه بمحوطه نمایشگاه آقای «ماکس فلشه» وزیراقتصاد فرانسه خیرمقدم‌گفت. آقای «هائری‌رو» سفیر فرانسه در عکس دیده میشود

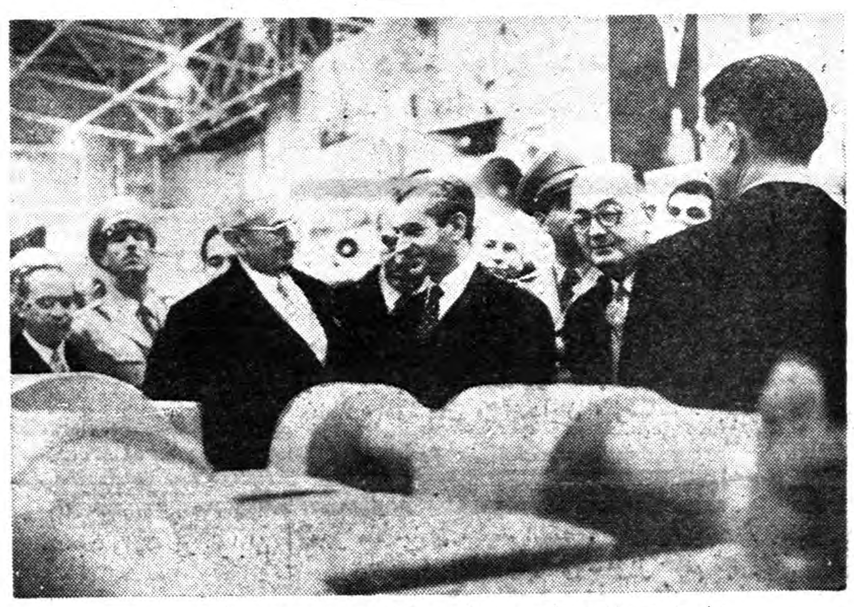

شاهنشاه هنگام بازدید ازیکی از غرفه‌های صنعتی نمایشگاه

سفر رئیس جمهوری پاکستان بتهران

ارتباطی باوضع عراق ندارد

طبق گزارش رادیو کراچی‌دیشب سخنگوی وزارت امور خارجه پاکستان گزارش برخی از جراید هندوستان را دائر بر اینکه‌مسافرت رئیس جمهوری پاکستان بایران‌با وضع کنونی سیاست عراق‌مربوط است جدا تکذیب کرده است.

سخنگوی مزبور این گزارشها را شایعه تلقی کرده است.

سخنگوی وزارت خارجه پاکستان گفت این دعوت مدتها پیش از رئیس جمهوری پاکستان بعمل‌آمده ولیکن برزیدنت ایوب خان‌بعلت گرفتاریهای داخلی نتوانسته بود تاکنون بایران سفر کند.

رئیس جمهوری پاکستان روز نهم نوامبر بسوی‌تهران‌رهسپار خواهندشد

بعدازچهارجلسه بحث ومذاکره

وزیر دادگستری لایحه مرور زمان کیفری راپس گرفت

آقای نخست‌وزیر وزرای جدیدکابینه را بمجلس‌معرفی‌کرد

درجلسه خصوصی

ساعت ده صبح امروز قبل ازتشکیل جلسه علنی جلسه خصوصی مجلس شورای‌ملی به‌تقاضای آقای‌نخست‌وزیر تشکیل شد ودراین جلسه آقای دکتر اقبال گزارش مسافرت خودرا به‌آمریکاوشرکت‌در کنفرانس وزیران پیمان سنتو باطلاع آقایان نمایندگان رسانید. و ساعت یازده و ده‌دقیقه بامدادرسمیت جلسه علنی بریاست آقای دکتر موسی عمید «نایب رئیس» اعلام شد.

بعداز انجام امور مقدماتی آقای نورالدین امامی و بعنوان تودیع از آقایان نمایندگان جهت‌مسافرت باروپا برای معالجه کسالت خود بیاناتی ایراد کرد.

معرفی وزرای جدید

سپس آقای دکتر اقبال آقایان دکتر آموزگار را بسمت وزیر کشاورزی و آقای منصور را بسمت وزیرکار وافشاررا بسمت معاون پارلمانی وزارت امورخارجه بمجلس معرفی کردند. (نمایندگان گفتند- مبارك‌است)

آفت‌سن

بعد سئوالات مطرح گردید و آقای حکیمی معاون وزارت کشاورزی بسئوال آقای علامه‌وحیدی درمورد آفت سن‌درکرمانشاه پاسخ‌داد و متذکر شد که امرمبارزه با آفات کشاورزی مورد توجه کامل‌وزارت کشاورزی میباشد.

لایحه مرورزمان کیفری

آنگاه بحث درلایحه مرورزمان کیفری که‌از سه‌جلسه پیش در مجلس مطرح‌است ادامه یافت و آقای‌دکتر رضائی تذکراتی‌دادوسپس پیشنهادات رسیده درلایحه قرائتو مطرح گردید.

آقای مهدی‌ارباب پیشنهاد کرد که «پرونده‌های جزائی (باستثنای‌اختلاس ازاموال دولت) که‌مبلغ آن ازده‌هزار ریال تجاوز ننمایدنیز مشمول‌معافیت این قانون خواهدبود.»

آقای دکتراقبال گفت :بنده‌از آقای مهدی ارباب خواهش‌میکنم این پیشنهادشان راپس بگیرند. برای اینکه تشویقی ازاشخاص رشوه خوارومختلس نشود. همان طورکه آقایان اطلاع‌دارند بابرنامه‌ای که این دولت دارد اصل‌براینست که دستگاههای ماپاك ومنزه باشد (صحیح‌است) وخوشبختانه‌ماکارمند ناصالح کم داریم ولی بعقیده بنده دستگاه مملکتی وقتی کارش پیش

بقیه در صفحه هفدهم

مقاله روزنامه «لوموند» درباره

جشن بنیادشاهنشاهی‌ایران

درصفحه ۱۵ چاپ شده‌است

امروز رئیس اداره نظام وظیفه بخبرنگارما گفت:

عفو غائبین سنواتی ازبین میرود

اسامی بیست هزار مشمول عادی روزپانزدهم آبان اعلام میشود.

کسانیکه‌کارمند وکارگرمشمول استخدام‌کنند بشش ماه حبس محکوم‌خواهندشد

پس از بیانات ملوکانه در مراسم سلام چهارم آبان در مورد نظام‌وظیفه وتصویب قوانین جدیدیکه با مقتضیات روز هماهنگی داشته وموجب بهبود کامل روابط مردم با اداره نظام‌وظیفه گردد مطالعات طرحهای جدید مربوط باین مسئله دارد مراحل نهائی شده‌است.

بهمین مناسبت امروز خبرنگار ما د ریك مصاحبه اختصاصی باتیمسار دریا دار رسائی توانست اطلاعات تازه‌ای بدست آورد.

بیست هزار مشمول

رئیس اداره نظام وظیفه در مورد‌وضع مشمولین عادی که قرار است طبق معمول سنواتی از دیماه بخدمت احضار شوند گفت : اولا بایدعرض کنم اداره‌نظام وظیفه از جمله‌تشکیلات نظامی‌است که بامردم‌تماس مستقیم ونزدیك دارد و بهمین‌جهت اعلیحضرت همایونی همواره توجه خاصی‌برعایت عدالت‌در آن مبذول داشته‌و دارند در مورد احضار مشمولین عادی بایدبگویم ا زدیماه طبق معمول مشمولین‌متولد ۱۳۱۷ و۱۳۱۸ بخدمت احضار خواهند شد ولی ما میخواهیم بااستفاده از تجربیات گذشته نظر بگیری وا موقوف کنیم. در حال حاضر قریب بیست هزار نفر مشمول عادی درتهران میباشند که قاعدتا باید در دیماه بخدمت احضار شوند ولی ما برای اینکه فرصتی بآنان داده باشیم‌اسامی کلیه آنان را در اعلانهای بزرگ‌دیواری نوشته واز روز شنبه آینده(۱۵آبان ماه) اعلانهای مزبور بدیوارها واماکن عمومی الصاق خواهد شد تا کلیه

بقیه در صفحه هیجدهم

دردنبال فرمایشات شاهنشاه درباره مالیاتها

قانون‌مالیات‌بر درآمد اصلاح میشود

تشکیلات وصول مالیات ونحوه وصول تغییر میکند- باجمع‌آوری مدارك ونشانیهائی ازفعالیت مودیان مالیاتی مالیات واقعی هر مودی تشخیص ووصول میگردد

درمراسم شرفیابی هیئت دولت درروز چهارم آبانماه شاهنشاه در باره مالیاتها فرمودند «در قسمت مالیات‌ها مانه‌تنها باید قانون‌مالیاتی ثابتی داشته باشیم، که اقلاچهار پنجسال تغییر نکند ومردم تکلیف خودرا بدانند بلکه این قانون‌باید قانون کاملی باشد ومالیاتهابدقت وصول شود. زیرا یکی‌از بهترین راههای تامین عدالت اجتماعی‌همین اصل وصول مالیات است»

هیئت بررسی مالی

خبرنگار ما پیرامون نحوه‌اجرای فرمایشات ملوکانه بامقامات مالی وزارت دارائی تماس گرفت. یك مقام وزارت دارائی اظهار داشت در اجرای اوامر شاهنشاه از شش‌ماه قبل یك‌هیئت بررسی مالی باکمك مستشاران مالی دولت آمریکا در وزارت دارائی شروع بکار کرد. این هیئت هرهفته کمیسیونهائی تشکیل میدهد وبامطالعه دقیق‌قانون مالیات بردرآمد ومقایسه قوانین مالیاتی کشورهای مترقی وتطبیق آن باوضع اجتماعی واقتصادی‌ایران نقاط ضعف‌قانون فعلی را تعیین‌می کند تابااصلاح این نقاط ضعف طرح قانون مالیاتی تهیه شود که برای چند سال ثبت داشته باشد. این مطالعات حداقل چندین ماه

بقیه در صفحه هیجدهم

بریژیت باردوترور شد

هنگامیکه گربه‌وحشی فرانسه بریژیت باردو بابای برهنه دریکی از کاباره‌های جنوب فرانسه مشغول رقص چاچاچا بوده شوهرش سرمیرسد و باهفت‌تیر قصد ترور اورا مینماید. کوردیورگنس هنریشه آلمانی الاصل که درموقع حادثه درهمان کاباره حضور داشته برای وساطت خودرا جلو میاندازد و گلوله‌ای بشکم اواصابت میکند..

بقیه درصفحه چهارم

دست محصلین ازقلم وکتاب به‌تفنك رسیده است

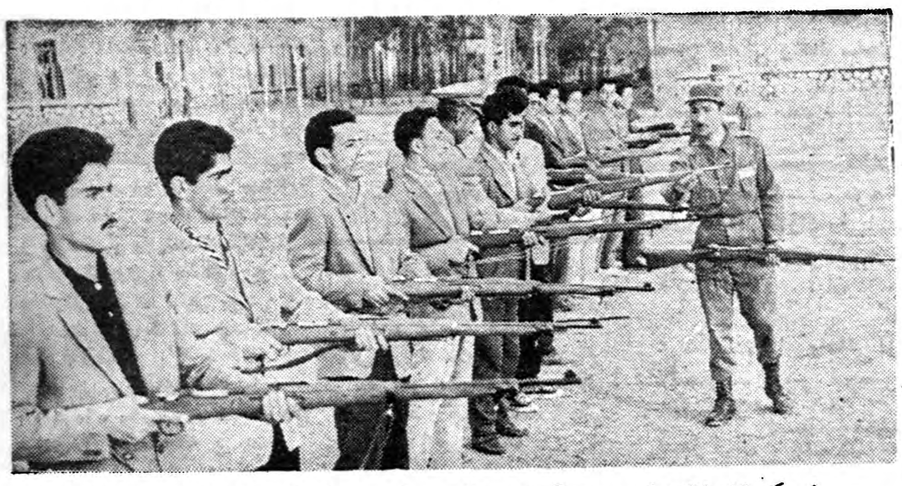

بطوریکه قبلا اطلاع‌داده بودیم آموزش نظامی مدارس تهران از سه‌هفته قبل در پادگانها شروع شد وصدها دانش‌آموز دبیرستانهای پسرانه تهران در پادگان باغشاه- عشرت‌آباد- دانشکده افسری و جمشیدیه مشغول فراگرفتن تعلیمات نظامی میباشند.

درحال حاضر دانش‌آموزان سال پنجم مدارس تهران‌دربرنامه اول دوماه مهروآبان فنون‌نظامی را تعلیم میگیرند. برنامه دوم از ۱۵اسفند تافروردین خواهد بود و برنامه آخر از ۱۵فروردین تاآخرارديبهشت‌ماه است.

در سال آینده سایر دانش‌آموزان نیز از تعلیمات نظامی بهره‌مند خواهند شد.

کرج نو

از خریداران محترم اراضی کرج نو که تاکنون برای اخذ انشعاب برق مراجعه ننموده‌اند تقاضا میشود به بنگاه ترمانی دو کرج مراجعه فرمایند

ازفردا دوشنبه

ده روز حراج

انواع ژاکت وبلوزهای زنانه وبچگانه

بقیمت‌های بسیار ارزان شاه آباد کشباف منصفی

جنب سینما حافظ آ-۲۷۶۵۲

کلاس عالی برش وخیاطی انصاری

صبحها: خیابان شهناز. خیابان اردیبهشت ۷۶

عرض ۹۰ سانت- رنگ ثابت

چیت - کودری

جهان چیت

شرایط‌جدیدواگذاری خانه‌های شهر آرا

شرح درصفحه ۱۹

تلفن ۳۱۹۳٤

آ-۲۷۵۷٤

در پنجره های نمایشگاه علم و صنعت فرانسه نمونه از مصنوعات شرکت پخش آلومینیوم میباشد

شرکت پخش آلومینیوم

خیابان شاه شماره ۲۹

تلفن ٦٦٤٠٦ - ٦٦٤٠٥

جریان روز

ما و شوروی

دیروز در **اطلاعات** از قول مخبر خبرگزاری **فرانسه** خبری بود که جا دارد پیرامون آن بحث شود .

نخست وزیر ضمن مصاحبه با مخبر فرانسوی درباره روابط ایران و شوروی جواب داده‌اند : «بنظر نمیرسدروابط شوروی در ایران دوباره بهبودی برود »

چند هفته پیش وقتی یکوف‌سفیرکبیر شوروی بتهران بازگشت و حضور شاهنشاه شرفیاب گردید انتظار میرفت غبار کدورتی که میان‌دوکشور همسایه پیدا شده برطرف گردیده و افق سیاسی ایران و شوروی روشن شود . آثار و علائمی هم ظاهر گردید که حکایت از پیدایش محیط حسن تفاهم فیمابین بود . تبلیغات رادیوئی قطع شد باین ترتیب که هم رادیو مسکو و هم رادیوی صدای شوروی که نام صدای ملی روی آن گذارده شده هردو خاموش شدند و وضع عادی و مطالب جهانی این دوایستگاه بفارسی پخش میشد ولی گوئی روسها در اتخاذ این رویه نا موزون تبلیغاتی مرتکب اشتباهی شدند که دو ایستگاه رادیوئی خودرا با هم خاموش کردند چه نمی‌خواستندوانمود کنند که هردو ایستگاه مسکو و صدای ملی از یك‌جا الهام میگیرند بلکه بیشتر مایل بودند برایستگاه جدید خود که‌در قفقاز نصب شده نام صدای ملی بگذارند شاید مردم ایران اغفال شوند ، حال آنکه ایرانی کودن نیست واز همان روز اول مطلب رادرك نموده‌است‌پس مامورین تبلیغاتی شوروی برای بی گم‌کردن بعداز چندروز خاموشی نعره گوش خراش خود را باز باسم صدای ملی بلند کردند و بادامه یك سلسله مطالب مبتذل و تکراری مشغول شدند .

اینکه نخست وزیر جواب میدهد روابط ایران و شوروی رو به‌بهبود نمیرود حق باایشان است اگر دولت شوروی مایل است با ایران روابط دوستانه داشته باشد دیگر این بچه گول زدن‌ها چیست چرا یك کاری را نمی‌کنند ول می‌کنند . چراتبلیغات سوء را بکلی قطع نمی‌نمایند .

مگر وقتی رادیو مسکو و آندیگری جنك تبلیغاتی خودرا قطع کردند در ایران همین عمل صورت نگرفت ؟ مگر خود ما این پیش‌آمد را مقدمهٔ رفع کدورت ها و پیدایش حسن تفاهم وارتباط دوستانه نخواندیم ، مقاله ننوشتیم و باظهار خوشوقتی و مسرت باستقبال این جریان نرفتیم و دنباله بحث های خودرا رها نکردیم؟ مگر شخص اعلیحضرت همایونی پس‌از این پیش آمد و شرفیابی سفیر شوروی در مصاحبه مطبوعاتی حسن نیت کامل خودشان را نسبت بکشور و ملت شوروی ابراز نداشتند و خواهان برقراری روابط دوستانه و مناسبات خوب میان دو همسایه نشدند . در حقیقت شاهنشاه برائر سیاست مسالمت آمیز و صلح‌جویانه و روش پسندیده ای که‌در حفظ این سیاست تعقیب می‌نمایند تمام‌ناملایمات و هرزه گوئی واتهامات دستگاههای تبلیغات شوروی را بدست فراموشی وخاموشی سپرده تمایل خویش را در استقرار روابط نیك همسایگی اعلام فرمودند .

بنا براین پیشوای بزرك ما ، ملت ما ، مطبوعات ما همه خواهان داشتن روابط صادقانه بر اساس احترام متقابل با شوروی میباشند واین مامورین دولت شوروی هستند که نمیگذارند روابط میان دو ملت بر پایه دوستی و مودت استوار باشد چنانچه باز به تبلیغات خود منتها از ایستگاه دیگر گاه و بیگاه ادامه میدهند .

دولت شوروی خواه ناخواه باید به ملت ایران احترام بگذارد تاریخ دوره تزار راکه بخود حق مداخله در امور داخلی کشور ما میدادندفراموش کنند . ملت ایران عوض شده ، رشد سیاسی واجتماعی یافته ،دیگر زیر بار مداخله بیگانگان نمیرود و زورگوئی را نمی‌پذیرد ،

ما میخواهیم در چهار دیوار کشور خود آزاد و مستقل و سربلند زندگی کنیم . گله شوروی از ما که چرا باافلان کشور عهدنامه بسته‌ایم ، یا داخل پیمان سنتو هستیم مردود است مگر ما حق داریم همین ایراد را از دولت شوروی بگیریم ؟ بما چه مربوط است که کشور شوروی از لحاظ تقویت نظامی خود چه قراردادها و عهد نامه ها دارد ؟ اگر ایران در مقام تقویت نیروی دفاعی خودمیباشد بکسی چه مربوط است .

مگر ما خیال قشون کشی بشوروی داریم که آنها را وحشت فرا گرفته است ! مگر این مطلب که ایران هرگز پایگاه حمله و تجاوز بکشوری نخواهد شد و ایران بهیچ دولتی اجازه نمیدهد خاك اورا پایگاه‌موشك قرار دهند وایران قرار دادهای تدافعی دارد نه تجاوز و تعرض، مکرر در نطق هاو اعلامیه ها در محافل رسمی تاکید و تصریح نشده ؟ حتی در مسافرت اخیر نخست وزیر به امریکا و شرکت در شورای وزیران «سنتو» رسماًبرای‌بارچندم این‌مطالب مگر اعلام نگردید که ایران‌هیچگاه اجازه نمیدهد پایگاه حمله و تجاوز بکشوری باشد و یا پایگاه پرتاب موشك گردد ؟ مگرما کرارا نگفته‌ایم که قرار دادهای‌ما صرفا جنبه تدافعی دارد نه تجاوز ؟

پس این حرف و نقل‌ها و نگرانی‌ها چیست ؟

ماروش تدافعی را برای‌خاطرشوروی اتخاذ نکرده‌ایم ، برای جلوگیری از بهانه جوئی های آنها این تاکید و تصریح را نمی نمائیم بلکه هدفو روش سیاسی و تمایل قلبی ما این است که با همسایگان خود دوستی کنیم ودر راه صلح و آرامش گیتی‌پایدار باشیم و خود را برای حفظ و حراست کشور واستقرار امنیت جهانی آماده سازیم .

دولت و ملت ایران جز این آرزوئی ندارند که دنیا آرام باشد و مابکار و زندگی خودبپردازیم و عقب‌ماندگی های خودرا جبران نمائیم هدف مقدسی که ایران تعقیب میکندهمین است و بس .

حالا میخواهد دولت شوروی باین حقیقت و معنی پی‌برده و بدوستی با ملت ایران ارزش واحترام گذارد یا همچنان در تحمیل نظریات خود بیهوده پافشاری نماید ؛

پایگاه موشك

سیاست هرکشور را، علاوه بر عوامل اجتماعی واقتصادی ،موقعیت جغرافیائی تعیین میکند ،همچنانکه تاریخ گذشته نیزبا وجودآثارعمیق خود در سیاستهای زمان حاضر ، ازاین عامل جغرافیائی متاثراست . این موقعیت نقش واحدی برعهده ملتها وامیگذارد . وراهی‌برویشان میگشاید که دردورانهای مختلف‌و باهمه تغییر حکومتها ورژیم‌هاپایدار میماند .

بدین ترتیب می‌بینیم که‌دنباله دوستی ها و دشمنی‌ها بین‌ملل به نسلهای بعد وقرنهای بعدمی‌کشد. گوئی هر ملت درطول تاریخ از سرمشق واحدی پیروی میکند ، سرمشقی که‌آب و خاك وکوه و همسایگان برایش رقم زده‌اند . و ازهمین جااست که‌تصور یك رویه سیاسی واحدبرای ملتهای مختلف باطل است . هرملت باید راه‌خاص خود رابه‌پیماید . بیطرفی یاشرکت در دسته بندیها وصف‌آرائیهاهیچ یك بخودی خود بدنیست وازاین مفاهیم سیاسی نباید بت‌ساخت . اگربرای ملتی مانند ترکیه شرکت در گروه بندیهای نظامی نظر به عوامل جغرافیائی -یادقیق تربگوئیم سیاست جغرافیائی -لازم واساسی باشد به‌ملتی‌چون افغانستان نمیتواند سیاستی ازاین قبیل‌را توصیه‌کرد.

برای مصالح ملی‌ترکیه شرکت در اتحادیه‌ها همان قدرمفید است که‌بیطرفی برای افغانستان .واین دوملت درتاریخ گذشته خود نیز عموما برهمین راه رفته‌اند .

ترکیه از ۲۵۰سال پیش‌مستقیما باروسها دست‌بگریبان بوده‌است . ترکها سنت طولانی دشمنی ورقابت باروسیه داشتند وحملات مداوم‌و فشار قطع‌نشدنی روسها درطول در قرن‌آنانرا ازبالکان وقفقاز بیرون راندو گلوگاه ترکیه یعنی تنگه داردانل رابشدت‌تهدید کرد.تاپایان جنك جهانی دوم سیاست ترکیه (عثمانی) در یك راه‌طبیعی که واقعیات سخت آنرا الزام میکرد گام برمیداشت .این سیاست‌اتحاد با هر دشمن روسیه‌بود .

این اتحاد هازمانی مانند جنك کریمه ترکیه را از اشغال روسیه مصون میداشت ویك‌بارهم درجنك بین‌الملل‌به‌نابودی امپراطوری آن انجامید. ولی‌بهر حال‌موجودیت ملی ترکهاراحفظ‌کرد وازاینکه‌جزء قلمرو روسیه شوند رهائیشان داد .

از حوالی جنك جهانی‌دوم ، خصوصا پس‌از حمله ایتالیا به‌آلبانی سیاست ترکیه که یك‌دوران‌موقتی بیطرفی را میگذرانید ، باردیگر به مجرای عادی خود افتاد .ایتالیای فاشیست مدیترانه را «دریای‌داخلی» می‌نامید وبی‌میل نبود مانند روم باستانی همه سواحل‌آنرا باردیگر تصرف کند ، درنتیجه ترکهابه انگلستان و فرانسه متمایل‌شدند ودر دسته‌بندیهای منطقه‌ای شرکت جستند . باوجوداین درهمه جنك توانستند بیطرفی‌خودرا حفظ‌کنند.

بقیه در صفحه هفدهم

زندگانی حضرت امام زین‌العابدین علی ابن‌الحسین السجاد
علیه‌السلام

هشتمین کتاب از دوره کامل زندگانی چهارده معصوم (ع) بقلم مؤلف شهیر آقای حسین عمادزاده اصفهانی منتشر شد این‌کتاب در۴۹۶ صفحه شامل تحقیقات عالیه در زندگانی روزانه حضرت سجاد (ع) است‌که در فارسی بیسابقه است و شرکت سهامی طبع کتاب مفتخر است که کتاب‌مزبور رابقطع وزیری باکاغذ وچاپ وجلد اعلا در دسترس خوانندگان گذاشته.

مرکز کل فروش تهران -خیابان ناصرخسرو **شرکت سهامی طبع کتاب**‌تلفن ۵۱۹۲۵ بها در تمام کشور جلدی یکصد و پنجاه ریال . آ-۲۷۳۲۶ ۱-۲

کلاس آلمانی مهندس شهابی

جهت مبتدیان دردبیرستان البرز دایر میشود. ثبت‌نام دوشنبه - چهارشنبه -پنجشنبه ساعت۷ شروع بدرس روز شنبه ۱۵آبان هفت بعداز ظهر . آ-۲۱۲۹۵ ۱-۳

بیمارستان شهناز

اکسیژن ترابی رانماسیون معالجه مسمومیت‌ها
ترك تریاك وکلیه مواد مخدره والکل
در مدت کوتاه بدون ناراحتی شبانه روز دائر است خیابان‌شمیران مقابل‌سینمای مولن روژ شهناز۲ تلفن ۳۴۸۳۵ آ-۲۰۹۳۱ ۱-۵

جلسه علمی ماهیانه
انجمن پزشگان کودکان

ساعت ۸بعداز ظهر سه شنبه یازدهم آبان دربنگاه نیکوکاری تشکیل میشود .
آ-۲۱۳۶۱ ۱-۲

ینما

شماره هفتم (مهرماه)-سال‌دوازدهم
متضمن مقالات و آثار :پروفسور دومناش (استاد دانشگاه پاریس)- سید محمد فرزان (استاد دانشگاه تهران)- دکترخیامپور (استاد دانشکده تبریز)- دکتر محمدعلی اسلامی- جناب معیرالممالك - شریعتمداری - احمدرادـ دکتررسا ودیگران منتشر شد .
آ-۲۱۳۹۷

شرکت سهامی کتاب

خیابان پهلوی، چهارراه شاه ،شماره ۱۶۹
STUDENTS SPEAK ENGLISH
تالیف دکترنای‌دری
برای دانش‌آموزان درسراسر کشور منتشر شد
بنمایندگی های‌شرکت سهامی طبع‌کتاب مراجعه فرمائید .
۱-۲ آ-۲۷۵۳۸

معالجه بادستگاه آلمانی

باجدیدترین وسیله درمانی و پزشك متخصص برای معالجه تنگی‌نفسهائیکه از برونشیت مزمن آستم برونشیال قارسائی قلب حاصل میشود وسردردهای مزمن زکام‌مزمن، سرفه، سینوزیت‌ها در موسسه اکسیژن‌و لانتازول‌ترابی‌امین خیابان سعدی چهارراه‌سیدعلی اول‌منوچهری صبح و عصر آماده پذیرائی‌است .
۱-۲ آ-۲۱۲۰۱۱

تخته سه‌لائی‌روکش گردوئی فرنگی وفورمیکا راازبازرگانی شمال خیابان فردوسی تلفن ۳۳۱۶۹ خریداری فرمائید .
۱-۱۰ آ-۲۰۱۵۱

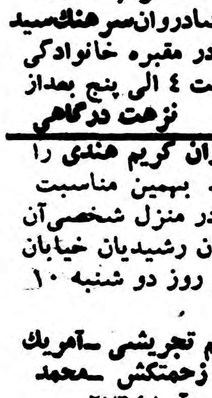

مانور کامترین چراغ خوراك پزی
شعلهٔ آبی مصرف کم حرارت زیاد
مانور - بی‌بو
ساخت کارخانه حسین کریم زاده مروی

انتقال مطب

مطب آقای دکتر مقارهٔ متخصص بیماریهای زنان) بزودی بخیابان کاخ انتقال می‌یابد تاآن موقع ایشان رادر بیمارستان مهر میشود ملاقات نمود شماره تلفن همان شماره سابق یعنی ۴۲۲۷۱است .
۱-۲ آ-۲۱۳۰۹

دکتر حکیم اعلم

از ییلاق مراجعت پذیرائی ساعت ۹ تا ۱۲ صبح‌خیابان سوم‌اسفند تلفن ۴۴۰۰۹
۴-۱ آ-۲۰۵۸۱

دکتر نواب «دندان‌پزشك»

ازمسافرت مراجعت کرده‌است . پذیرائی باتعیین وقت قبلی خیابان ویلا شماره ۱۳ تلفن ۶۸۲۴۲
۲-۱ آ-۲۱۱۲۳

دوئوترم

باطلاع‌اقوام و دوستان میرساند که نظر بتصادف دوشنبه‌دهم‌آبان۳۸ بادومین‌سال‌درگذشت‌شادروان‌سرهنك‌سید محمد علی امام قیس مجلس یاد بودی در مقبره خانوادگی آنمرحوم واقع در امامزاده عبداله از ساعت ٤ الی پنج بعداز ظهر بر قرار است **نزهت درگاهی**

با نهایت تاسف در گذشت **شادروان کریم هندی** را باطلاع دوستان و آشنایان میرساند . بهمین مناسبت مجلس ترحیم و ختم (مردانه و زنانه) در منزل شخصی‌آن مرحوم واقع در سه راه سلیمانیه خیابان رشیدیان خیابان ده متری از ساعت ۳ الی ۷ بعد از ظهر روز دو شنبه ۱۰ مهر ماه جاری منعقد است .

معصومه حاتم تجریشی -عزیز حاتم تجریشی -آمریك هندی -امیر هوشنك فریدونی -علی زحمتکش -محمد میر زاده .
آ-۲۷۶۴۸

بعموم‌بازماندگان آنمرحوم‌مصیبت‌وارده راتسلیت میدهیم

آگهی‌های تسلیت

با کمال تاثر و تاسف فوت سرکار سرهنك حسین رجائی آزاد پدر خانم مهین دیهیم هنرمند شایسته را بایشان و خانواده محترمشان تسلیت می گویم .
آ-۲۱۴۴۵ **ایرج شمس**

با قلبی پر از تاثر و اندوه ، فراوان‌پزشکان وکارمندان بیمارستان چشم -گوش -گلو -بینی -بهداری ارتش ضایعه نابهنگام در گذشت همسر نا کام دکتر ثریا و خانواده های داغدیده‌اش تسلیت عرض مینمائیم .
رئیس بیمارستان چشم و گوش -گلو -بینی -سرتیپ دکتر مرتضی کنی
آ-۲۱۴۳۱

ضایعه اسف‌انگیز فقدان بانوی ناکام همسر همکار گرامی خود سروان دکتر ثریا رئیس بخش چشم وگوش- گلو -بینی بیمارستان اهواز را تسلیت عرض مینمائیم
آ-۲۱۴۲۹ **دکتر حسام‌الدین خرمی وبانو**

مصیبت وارده را به دبیر ارجمند خود آقای احسنی تسلیت عرض مینمائیم .
پرویز غفاری حق -داریوش سریع‌القلم -محمدهمراهی

مصیبت وارده را بخانواده مرتضائی فرد بخصوص جناب آقای مهندس مرتضائی فرد و ستوان مرتضائی فرد تسلیت میگوئیم . **معینی -طاووسی - ماردیروسیان**

شرکت سهامی باطری ایران و کلیه سهامداران - فوت والده آقایان رحیم و علی میرزا زاده را صمیمانه تسلیت گفته بقای عمر خاندان محترم را از خدای متعال مسئلت مینماید .
شرکت سهامی باطری ایران حاج رحیم‌ابوالقاسمی

مصیبت وارده را بخاندان محترم سالك بخصوص دوست عزیزم آقای امیر منوچهر سالك تسلیت عرض مینمایم
آ-۲۱۳۵۵ **محمود عظیمی**

دوست عزیز آقای مهندس مرتضائی فرد
با قلبی آکنده از تاثر و تالم در گذشت پدر گرامتان را تسلیت عرض نموده و خود را در این ضایعه اسفناك شریك میدانیم . **محمد عطاردیان -عباس بانکی**

فوت جوان نا کام همشیره جناب آقای سالك رابعموم بازماندگان آنمرحوم مخصوصا به جناب آقای امیر منوچهر سالك تسلیت عرض میکنم .
از طرف دانش آموزان کلاس ٤ ریاضی دبیرستان تمدن -حجت‌اله اکبری
آ-۲۱۳۳۷

بقیه آگهیهای ترحیم وتسلیت درصفحه هفدهم

با کمال تاسف رحلت ناگهانی **حاج حجتی واعظ‌شبیر** ومدیر مجله راه حق را باطلاع میرساند مجلس ترحیم در مسجد هدایت در روز دو شنبه ۳و نیم بعد از ظهر تاه و نیم منعقد خواهد بود . **سید محمود طالقانی**

با کمال تاسف و تاثر رحلت ناگهانی مجاهد غیور **حاج شیخ حسن حجتی واعظ** مدیر مجله راه حق (رشت) را که از رجال فکور جامعه اسلامی بود باطلاع دوستان میرساند مجلس ترحیم در مسجد هدایت خیابان اسلامبول در روز دو شنبه از ساعت ۳و نیم بعد از ظهر تا ۵و نیم منعقد خواهد بود .

سید غلامرضا سعیدی -سید محمد باقر حجازی - شمس گیلانی واعظ -محمد جناب زاده -دکتر محققی
آ-۲۱۳۲۵

بخانواده محترم آنمرحوم و عموم بازماندگان مصیبت وارده را تسلیت میدهیم .

با نهایت تاسف فوت شادروان سرهنك باز نشسته **حسین رجائی آزاد** را باطلاع اقوام و دوستان آن مرحوم میرساند مجلس ترحیم از ساعت سه تا پنج بعد از ظهر سه شنبه یازدهم آبان در مسجد مجد منعقد خواهد بود .

کانون افسران باز نشسته‌ارتش

خانواده های **رجائی آزاد (دیهیم) -محمودی -احسنی- دادگستر - تربتی -جمهری -طهماسبی -میر طلوعی - مالك -بهار لو - زیاری**

با کمال تاسف در گذشت شادروان **سرهنك حسین رجائی آزاد** را باطلاع اقوام و دوستان میرساند مجلس ترحیم از ساعت سه تا پنج بعد از ظهر سه شنبه یازدهم آبان در مسجد مجد و مجلس ترحیم زنانه در همان روز و همان ساعت در منزل آنمرحوم (خیابان بهار - کوچه مهندسین -بن بست طاهباز -نمره ۱۲) منعقد خواهد بود
۱-۲ آ-۲۱۲۲۷

بخانواده های محترمی که در این حادثه عزا دارند بویژه بازماندگان آنمرحوم مصیبت وارده را تسلیت‌میدهیم

ازکلیه دوستان وبستگان ومخصوصا همکاران محترم فروشگاه فردوسی که‌درتشییع جنازه مرحومه مادر عزیزم شرکت وابرازهمدردی فرموده‌اند بینهایت متشکر وچنانچه بعلت تالمات روحی درعرض امتنان حضوری قصوری شده‌امیدعفودارم.
آ-۲۱۴۱۹ **سارواملکومیان**

از کلیه بستگان و دوستان بخصوص همقطاران ارجمند و سروران گرامی که با تشریف فرمائی خود در مراسم تشییع جنازه و مجالس ترحیم و شب هفته مرحومه مادر عزیزمان چه در طهران و چه در قم شرکت و بوسیله‌تلگراف و نامه اظهار تفقد و همدردی فرموده‌اند قلبا سپاسگزاریم
خانواده گلشنی -سرهنك اسداله گلشنی
آ-۲۱۳۶۵

تشکرواعتذار

ازسروران گرام و دوستان ارجمند واقوام محترم که‌باتشریف‌فرمائی خود درمجلس ترحیم پدربزرگوارم آقای محمدابراهیم برادران مظفری شرکت‌فرمودمو یابوسیله‌تلگراف‌ونامه اظهارهمدردی نموده‌اندسپاسگزاری مینمایم‌وازاینکه بعلت‌تاخیرحرکت از سبزوار موفق بتشکر حضوری نشدم پوزش میطلبم
حسین برادران مظفری
آ-۲۱۲۹۵

در گذشت ناگهانی مرحوم**حسن آقا ایران دوست** پیشکار مرحوم موتمن‌الملك را باطلاع فامیل و آشنایان آنمرحوم میرساند مجلس ترحیم مردانه از ساعت ۳ عصر تا پنج روز دو شنبه ۱۰ر۸ر۳۸ در مسجد واقعه در خیابان اسلامبول منعقد خواهد بود .

حاجی تقی پژوم -سرهنك محمود پژوم -احمد پورناصح- سرگرد محمد سرتیپی -علی باغمشك -کاظم باغمشك - حبیب پژوم
۲۱۴۳۳

بعموم‌بازماندگان آنمرحوم‌مصیبت‌وارده راتسلیت میدهیم

با کمال تاسف در گذشت مرحوم **جعفر قریب‌**را باستحضار خویشان و آشنایان میرساند هزینه مجلس ختم مردانه بمصرف خیریه خواهد رسید مجلس ختم زنانه بعد از ظهر روز دو شنبه ۳۰ ربیع‌الثانی مطابق دهم آبانماه ۱۳۳۸ در منزل اسمعیل قریب و ملکتاج قریب واقع در خیابان گوته (نایب‌السلطنه) شماره ۱۷۷ از ساعت ۳ تا ٦ بعد از ظهر بر گزار میشود .
خاندان قریب

بعموم بازماندگان آنمرحوم و خانواده محترم قریب مصیبت وارده را تسلیت میدهیم .

خانواده های **بهرام سلطانی -بهمن -معزی -آراسته‌پور- خردمند - نصیری - جاویدان -کشفیار -مشیری - شاهرخشاهی -ری‌پور -مهاجر سلیمانی -افشار قاسملو- شارمهد -مهد سلطانی -حیدری -زینتی -امیرحسینی**

با نهایت تاثر در گذشت شادروان سرکار سرهنك **بهمن میرزا بهرام سلطانی** را باطلاع دوستان وخویشاوندان میرساند . مجلس ترحیم مردانه روز سه شنبه یازدهم آبانماه از ساعت ۱۰ الی ۱۲ در مسجد مجد و مجلس ختم زنانه در همان روز از ساعت ۳ بعد از ظهر در منزل‌شخصی آن مرحوم واقع در خیابان سعدی کوچه فاریاب منعقد خواهد بود .
۱-۲ آ-۲۱۳۴۷

بعموم‌بازماندگان آنمرحوم‌مصیبت‌وارده راتسلیت میدهیم

فوت نابهنگام و تالم آور دوشیزه **منیژه ظهیری** صبیه آقای حاجی ظهیری را باطلاع‌دوستان و آشنایان محترم میرساند مجلس ختم آنمرحومه روز دو شنبه دهم آبانماه ۳۸ از ساعت ۳ الی ۵ بعد از ظهر در مسجد ارك و ختم زنانه همان روز و همان ساعت در منزل شخصی واقع در منیریه کوچه پروانه منعقد است .

الاحقر حاجی سید علی اصغر خوئی -الاحقر ابراهیم علوی خوئی -خانواده ظهیری -دکتر حمید قربانی -حسن موتمن -علی اصغر اختیاری - عبداله موتمن

بعموم بازماندگان‌آنمرحومه مصیبت‌وارده‌راتسلیت‌میدهیم

خانواده های مشیری -پژان - طباطبائی - بهمنیار - آذر نیا- ادهم -پروانه با نهایت تاسف مرك جانگداز جوان ناکام **چنگیز مشیری** دانشجوی دانشکده پزشکی فرزند آقای محمد مشیری را باطلاع میرساند مجلس ترحیم آن جوان روز چهار شنبه ۱۲ آبانماه از ساعت ۱۰ صبح تا ۱۲ در مسجد مجد و مجلس ختم زنانه عصر همانروز در خیابان سوم اسفند کوچه هنرستان منزل مشیری برگذار خواهد شد .
آ-۲۱۳۹۹ ۱-۲

بخانواده محترم مشیری و عموم بازماندگان آنمرحوم مصیبت وارده را تسلیت میدهیم .

وزیر هدایت ملی عراق به مسکو میرود

وزیرکشورعراق رسما ازتشکیل حزبی توسط ژنرال قاسم پشتیبانی کرد

بغداد- رویتر- خبرگزاری فرانسه، فواد عارف‌سرتیپ بازنشسته ووزیر کشور کنونی عراق نخستین‌وزیرکابینه این کشور میباشد که ازتشکیل حزبی برهبری ژنرال قاسم علنا پشتیبانی کرده‌است.

روزنامه «الثوره» ارگان حزب دمکرات ملی عراق در شماره امروز خود از قول عارف می نویسد «من تاکنون بهیچ یك از احزاب‌سیاس ملحق نشده ودر آینده نیز چنین تصمیمی ندارم اما اگر عبدالکریم قاسم حزبی تشکیل دهد نخستین کسی هستم که عضویت حزب اورا قبول خواهم کرد .»

روزنامه «الثوره» چندی قبل‌ازژنرال قاسم درخواست کرده بود با تشکیل حزبی رهبری کشور را در دست گیرد .

«الثوره» ارگان حزب دمکرات ملی است که بدنبال تصمیم قاسم‌درباره جلوگیری از فعالیت احزاب سیاسی اکنون در حال تعطیل می باشد .

عزیمت بمسکو

بغداد - رادیو بغداد اطلاع داد که یك هیئت مهم بریاست فیصل‌سامر وزیر هدایت ملی عازم مسکو خواهد شد تا در مراسم چهل و یکمین سال انقلاب اکتبر شرکت کنند .

رادیو بغداد اضافه نمود هیئت فرهنگی عراق پس از مسافرت به کشور های شوروی چك‌اسلواکی و آلمان شرقی دیشب وارد بغداد‌شد و قرار است هیئت مزبور با قاسم ملاقات کند .

امریکا باید چین را برسمیت بشناسد

توصیه‌هائی به مسئولین وزارت امورخارجه امریکا درامور آسیائی

واشنگتن - رویتر - دیروز گزارشی را که توسط انجمن «کنلن» از انجمنهای علمی کالیفرنیا تهیه شده است در کمیته روابط خارجی سنای امریکا مورد مطالعه قرار دادند .

این گزارش توصیه کرده که امریکا مقدمات شناسائی رژیم کمونیست چین را فراهم سازد .و حکومت ملیون چین را که درفرمز مستقر میباشد بعنوان فرمز«تایوان» بشناسد .

چین را باید آزمود

در این گزارش پیشنهاد کرده‌اند آمریکا تمایل چین کمونیست را به همزیستی با خود و رعایت قوانین بین المللی بیافزاید بدین ترتیب که ابتدا امریکا و چین به مبادله روزنامه نگاران واستادان و بازرگانان اقدام کنند سپه ریك قرار داد بازرگانی منعقد نمایند تا به این ترتیب بطور عملی (دو - فاکتو) یکدیگررا برسمیت‌بشناسند.

بهمراه این اقدامات باید میان امریکا و متفقین اروپائی آن و ژاپن وبعضی از کشور های‌بیطرف بویژه هندو برمه‌و اندونزی‌پیرامون برسمیت شناختن چین کمونیست و حل مسئله چین مذاکراتی‌بعمل آید .

اگر دراین مرحله چین علاقه‌خود را به بر قراری روابط دوستانه با امریکا ثابت نمود درآن صورت باید وارد مرحله دوم روابط دو کشور شد .

دراین مرحله باید ممنوعیت صدور کالا های ممنوع را نسبت به‌چین کمونیست لغو کرد و به مذاکرات بین المللی برای شناسائی این کشور اقدام نمود .

اطمینان به تایوان

سپس مسئله (جمهوری تایوان) «فرمز» مطرح میشود و امریکا باید این جمهوری را به عضویت سازمان ملل متحد در آورد و چون‌چین کمونیست درشورای‌امنیت سازمان عضو ثابت‌خواهد بود باید تعداد اعضاء ثابت شورای مذکور را افزود و آلمان غربی و ژاپن و هندوستان را نیز عضو ثابت این شورای بین المللی ساخت .

امریکا باید به حکومت‌جمهوری تایوان اطمینان دهد که کماکان تعهدات دفاعی خودرا در مورد این کشور انجام خواهد داد .

پس از این اقدامات مرحله‌نهائی شروع میشود و امریکا طی آن چین کمونیست را رسما «دوژوره» میشناسد دراین گزارش اشاره شده است که امریکا نباید فراموش کند که ششصد میلیون مردم‌جهان تحت امر این حکومت‌کمونیست قرار دارند لذا انکار وجود این کشور ممکن نیست .

کمك به هند

ضمن این اشاره گفته شده‌باید امریکا و شوروی و ژاپن وآلمان غربی به‌توسط اقتصادی هندکمك کنند وبرای بهبود وضع این‌کشور برنامه های طویل المدت اقتصادی اجراء کنند دراین گزارش به توسعه همکاریهای محلی که هم‌اکنون در جنوب آسیا مقدمات آن بچشم میخورد اشاره و پیشنهاد میکنند طرحهائی براساس‌همکاری منطقه‌ای کشور ها تهیه‌شود مثلا در میان هند و پاکستان همکاری بر قرار گردد .

بعلت مخالفت حزب کمونیست هند و امکان تسلط این حزب بر بسیاری از ایالات هند در آینده حکومت هند مختملا روش شدیدی اتخاذ خواهد نمود و بیش ازپیش با امریکا همکاری خواهد کرد .

هدف‌این همکاری شایددرسیاست خارجی نباشد و هند راه مستقل خودرا ادامه دهد ولی مسلما در زمینه های تجارتی و اقتصادی و فرهنگی این همکاری توسعه‌میابد.

سیاست مستقل ژاپن

ژاپن تنها جامعه غیرکمونیست آسیاست که‌با سرعت شگفت‌آوری توسعه میابد . اما توسعه ژاپن بعلت پیشرفتهای اقتصادی است و باید به این کشور در تهیه بازار و مواد خام کمك شود .

ولی نباید فراموش کرد که‌اتخاذ یك سیاست مستقل از طرف ژاپن

بقیه در صفحه چهارم

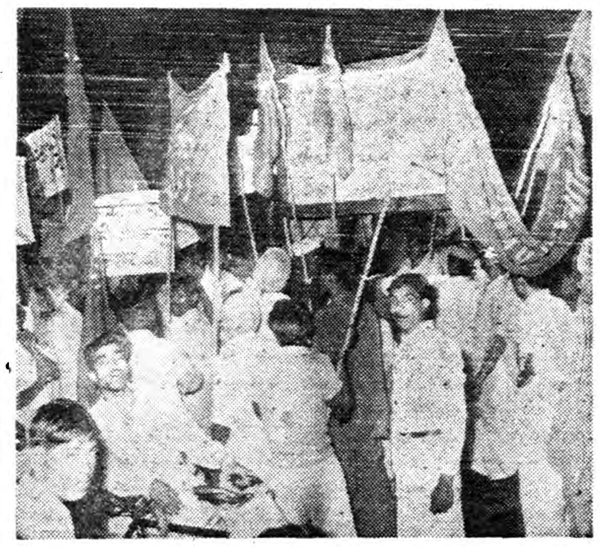

تظاهر کنندگان هندی در دهلی‌نو دربرابر سفارت چین به حملات سربازان چین اعتراض کردند (۲۸ اکتبر)

یونایتدپرس انترنشنال

محاکمه بزرك کمونیستها در مصر

٦٤ کمونیست مصری باتهام شرکت در توطئه علیه رژیم عبدالناصر محاکمه شدند

قاهره -رویتر روزنامه اخبارالیوم در شماره‌امروزخود مینویسد محاکمه ٦٤ نفر کمونیست که متهم به توطئه‌برای برانداختن‌رژیم عبدالناصر بودند در شهر راسکندریه پایان یافته است .

این روزنامه مینویسد در محاکمه فوق که بزرگترین محاکمه ضد کمونیستی محسوب میشود دادستان مدارکی ارائه‌کرده است که‌بموجب آن حزب کمونیست مصر راه‌حلی برای توافق با دولت اسرائیل در نظر گرفته بوده‌است .

این ٦٤ نفر متهم به تشکیل و رهبری‌سازمان‌مخفی حزب‌کمونیست در مصر وسعی در برانداختن‌رژیم اجتماعی موجود دراین کشور شده‌اند .

این عده در بین ۲۰۰ نفری‌بودند که در اوایل سال جاری به‌اتهام فعالیتهای کمونیستی توقیف گردیدند .

در میان متهمین شخصی بنام «موسی الحداد» وجود دارد که سابقا استاد حقوق در دانشگاه اسکندریه بوده و بعنوان رهبراین دسته محاکمه شده است .

نام چند نفر روزنامه نویس و شخص دیگری بنام«نبیل‌حیلالی» فرزند «احمد نقیب حیلالی» ازنخست وزیران اسبق مصر نیز در میان اسامی متهمین دیده میشود .

یك امریکائی دیگر تبعه شوروی میشود

لندن آسوشیتد پرس - یك جوان ۲۰ ساله امریکائی امروز در حالیکه گذرنامه خود را بروی میز کنسول امریکا در مسکو پرتاب میکرد فریاد زد : من تصمیم خود را گرفته ام وشما را ترك میکنم .

وی که «هاردی اسوالد» نام دارد واز اهالی تکزاس میباشد گفت : من‌تقاضای‌تبعیت شوروی‌راکرده‌ام کنسول امریکا او رانصیحت کرد قبل از اینکه دولت شوروی با تقاضای تبعیت او موافقت نکرده اسنادی را که بموجب آن سلب تابعیت امریکائی وی خواهد شد امضا نکند .

ظرف سه ماه گذشته این سومین امریکائی است که از تبعیت این کشور بخاطر اقامت در شوروی صرفنظر میکند

تقاضای‌پشتیبانی از خلع سلاح عمومی

شورایعالی اتحادشوروی از کلیه پارلمانهای جهان برای اجرای مسئله خلع سلاح تقاضای پشتیبانی کرد.

مسکو- رویتر- شورای عالی‌اتحاد شوروی دیروز از کلیه پارلمانهای جهان طی اعلامیه‌ای تقاضا کرد که برای جلوگیری از وقوع جنك از خلع‌سلاح کامل وعمومی پشتیبانی کنند.

اعلامیه میگوید که خلع سلاح کامل وعمومی تمام کشورها رادر وضع یکسانی قرار میدهد درحال حاضر تشنج بین‌المللی تاحدی تخفیف یافته است.

اعلامیه میگوید که‌دراین لحظه مسئولیت خاصی بدوش پارلمانهاو دولتها وسیاستمداران گذاشته‌شده است وبطور دقیق میتوان گفت‌که پارلمانها وظیفه دارند برای مسائل مورد اختلاف بین‌المللی راه حلی بیابند که‌اولین ومهمترین آنها مسئله خلع سلاح میباشد.

برعهده سازمان ملل

خلع سلاح کلی وعمومی صفحه جدیدی از تاریخ کشورهای‌توسعه نیافته راورق میزند وراه رابرای توسعه اقتصاد وفرهنك آنها باز میکند.

حل مسئله‌خلع سلاح کلی وعمومی دردست مردم قراردارد. شورای‌عالی اتحاد شوروی‌اطمینان دارد که رسیدن باین هدف درحال حاضر کاملا میسر است.

اعلامیه اضافه میکند که اقدام واقعی برای جلوگیری از وقوع یك جنك جهانی جدید بنظرشوروی بعهده سازمان ملل متحد است.

تاجائیکه مربوط بشورای عالی ودولت شوروی است آنها برای حل مسئله خلع‌سلاح کامل وعمومی حاضرند دست‌بهرکاری که‌لازم باشد بزنند واطمینان حاصل‌است که‌از پشتیبانی کلیه دولتهاوپارلمان های جهان برخوردار خواهندشد.

راز جوانی دوباره کشف شد

مسکو- یونایتدپرس- خبرگزاری تاس گزارش‌داد که یك‌دانشمند شوروی دیروز گفت که شوروی وسیله‌ای برای بهم دوختن رگها درست کرده که کار پیوند اعضاء راآسان میسازد .

ولادیمیر«دیمینخوف» سك دوسری رانشان داد و ادعا کرد که‌این سك‌دوسرمدت دوهفته زنده بوده‌است . دانشمند مزبور اضافه کرد که موفقیت درپیوند زدن اعضاء بیك بدن زنده مفهومش اینستکه انسان میتواند تجدید جوانی نماید .

دیمینخوف گفت احتمال میرود که بتوان اعضای کامل بدن انسانی را تعویض کرد و باپیوند زدن اعضای جوانتر زندگی را از نوشروع کرد. وی اکنون چندبار اعضای‌بدن سگها را تعویض کرده و حیوانات دوسریا دوقلب بوجود آورده‌است .

پایان کنفرانس نفتی عرب

کنفرانس نفتی اعراب بکشورهای عربی توصیه کرد سیاست نفتی خودرا بصورت واحدی در آورند

بیروت - خبرگزاری فرانسه - کنفرانس نفتی اعراب درجده بکار خود خاتمه داد.خبرگزاری خاورمیانه اطلاع‌داد که نمایندگان شرکت کننده در کنفرانس باتفاق آراء قطعنامه‌ای مبنی‌برتحریم تمام‌کمپانی های نفتی خارجی که درالجزایر کارمیکنند تصویب کردند .

کنفرانس مزبور ضمنا توصیه کرده است که‌اول جمهوری متحدعربی، عربستان سعودی عراق و کویت جهت‌تهیه طرحی برای تاسیس یك کمپانی نفتی عرب همکاری کنند نتایج این بررسی به‌جلسه آینده کمیته کارشناسان که درپیروت تشکیل خواهدشد تسلیم میگردد.

وبالاخره کمیته‌مزبور طرح‌معروف نماینده لبنان«امیل‌بستانی» راارجاع بکمیته اقتصادی جامعه عرب کرد.

امیل بستانی پیشنهاد نموده است که پنج‌درصد از منابع کمپانیهای نفت و کشورهای عربی تولیدکننده جهت توسعه اقتصادیات کشورهای عربی مصرف شود .

سایردول‌تولیدکننده‌افزایش‌در آمد از کمپانی‌های خارجی و پس‌از گرفتن بعضی امتیازاتی که هنوز بمرحله بهره‌برداری درنیامده .

طرح بستانی

ناصر ازخروشچف توضیح میخواهد

بیروت - خبر گزاری فرانسه - جراید بیروت علل سفر سرگرد صلاح سالم را به مسکو مورد تفسیر قرار داده‌اند .

بعضی از جراید لبنان معتقدند صلاح سالم از طرف پرزیدنت‌ناصر ماموریت داردتا از شوروی تقاضای کمك بیشتری جهت تسریع در کار ساختمان سد اسوان بکند .

ولی بعضی دیگر از جرایدبیروت برآنند که صلاح‌سالم حامل پیامی از طرف پرزیدنت ناصر برای خروشچف است .

دراین‌پیام‌ازنخست‌وزیرشوروی‌تقاضا شده است در مورد روش شوروی نسبت‌به‌مسئله‌عراق توضیحاتی‌بدهد .

برای سلامتی شما

علامت فوق را بخاطر داشته باشید این‌علامت‌نشانه‌چیزی است که رمز تندرستی و زیبائی شمارا در بر دارد (فردا شب درهمین ستون)

آ-۲۷۶۳٤

شوروی باغرب همکاری پزشکی میکند

مسکو- آسوشیتدپرس- رئیس آکادمی علوم‌شوروی درجلسه‌شورای عالی این کشوراظهار داشت‌پزشکان شوروی آماده‌اند برای همکاری با دانشمندان امریکائی- انگلیسی وفرانسوی درراه مبارزه بابیماری سرطان -رماتیسم وناراحتیهای‌قلبی اعلام میدارند.

وی اضافه کرد مانه‌فقط حاضربه همکاری هستیم بلکه آماده‌ایم‌هرجا کمکی لازم باشد فورا آنچه را میتوانیم انجام دهیم.

وی اعلام‌کرد تلفات شوروی در جنك دوم جهانی ۲۰ میلیون نفربود. است .این اولین باری است که تلفات دولت شوروی درجنك دوم‌در یك جلسه رسمی اعلام میگردد.

انتخاب زنان غنا

آکرا- آسوشیتدپرس - ده‌تن اززنان غنا بموجب لایحه جدیدی که روزشنبه منتشر شد انتخاب خواهند گردیدتا کرسی‌های‌مخصوصی را در پارلمان غنا اشغال کنند.

این لایحه که بزودی‌تسلیم پارلمان میشود فقط بهیئت های انتخاباتی مرکب اززنان حق‌میدهد که برای اشغال کرسیهای جدید رای‌بدهند.

هدف گلوله قرارگرفت

دمشق صخنگوی دولت جمهوری متحده عربی اظهار داشت که یك پسر چوپان سوری در منطقه بیطرف اسرائیل و سوریه توسط نگهبانان اسرائیلی هدف گلوله قرار گرفته و بشدت مجروح شده است .

سرمایه‌تهران

مرغوبترین وباصرفه‌ترین سیمان‌هاست،

خیابان شاهرضا - کوچه فتوحی

تلفن : ٦٧٨٣٥ - ٦٩٥٩٦ - ٦٩٣٩٠

از فردا صبح

مولن روژ

ET DIEU CREA LA FEMME

گربه وحشی

بریژیت باردو

کوردیورگنس

سینماسکوپ - رنگی - دوبله بفارسی

کریستال (مولن‌روژ)

AND GOD CREATED WOMAN

بریژیت باردو زیباتر وجذاب‌تر ازهمیشه درفیلمی که بیشتر ازهرفیلم مورد بحث قرارگرفته - پرسروصداترین‌فیلمی که تاکنون روی‌پرده سینما آمده

تعطیلات پاریس دربرلیان‌مولن‌روژادامه‌دارد

وسوسه‌هفت‌ساله درسینما اسکار ادامه‌دارد

ارتش هند کنترل مرزها را دردست گرفت

درسراسر مرزهای مورد اختلاف چین وهند خط زنجیری از پست‌های مسلح نظامی هندی ایجاد گردیده است

دهلی ـ رویتر ـ مقامات رسمی هند اعلام کردند ارتش هند کنترل مستقیم مرزهای این کشور رافر ناحیه «لاداخ» با چین کمونیست در دست گرفته و سربازانی که باکلیه وسائل جنگی مجهز میباشند بجای پلیس مرزی درناحیه مذکور انجام وظیفه خواهند کرد . این سربازان برای مقابله با هر عمل خصمانه ای آماده شده‌اند .

بقرار اطلاع درناحیه مرزی لاداخ خط زنجیری از پست های مسلح نظامی بوجود آمده‌است نیرو های نظامی درناحیه شمال شرقی نیز استقرار یافته اند . بقرار اطلاع دولت هند طی جوابی که به یادداشت اخیر چین خواهد داد ادعای آن‌دولت را قویا رد کرده و تقاضا خواهد نمود که نیروهای چین مناطقی را که تصرف کرده‌اند بلافاصله تخلیه نمایند .

در جستجوی گم شدگان

گزارشهای جدیدی که درباره زدو خورد جدید مرزی چین و هند رسیده علت حادثه را بشرح زیر بیان میکند .

یك دسته سرباز هندی مامور شدند سربازانی را که در واقعه زدوخورد روز پیش مفقود شده بودند پیدا کنند . این سربازان به دو گروه ۲۰ نفری و ۵۰ نفری تقسیم شده و در بستر یك رودخانه خشك و بدون آب به جستجو می‌پردازند . ناگهان از فراز ارتفاعات مجاور سربازان چینی بسوی آنها چندین نارنجك دستی پرتاب میکنند و دسته دیگری از چینی‌ها از سمت مقابل آنها را زیر رگبار گلوله میگیرند .

نخست‌وزیر سیلان متهم به قتل شد

کلمبو ـ رویتر روز گذشته «داهانایاك» نخست‌وزیر جدیدسیلان درپارلمان این کشور متهم‌به‌شرکت درتوطئه قتل «سلیمان‌باندرانائیك» نخست وزیر سابق این کشور گردید .

«داهانایاك» پس‌از ترور«باندرانائیك» بسمت نخست‌وزیر سیلان‌منصوب گردید .

اتهام توسط یکی‌از نمایندگان حزب مخالف دولت‌وارد گردیدولی «داهانایاك» که‌ازاین موضوع‌سخت برآشفته بود درپاسخ‌گفت من حاضرم کمیته‌تحقیقی برای‌رسیدگی بموضوع تشکیل شودو چنانچه‌این امر ثابت‌گردد نه‌تنها از پست نخست‌وزیری کناره گیری‌خواهم کرد بلکه دروزارت فرهنك نیز بخدمت خود ادامه نخواهم‌داد .

داهانایاك از فرهنگیان سیلان است‌وقبل‌از نخست‌وزیری تصدی پست وزارت فرهنك رابعهده‌داشته است .

تاریخ قطعی کنفرانس سران غرب

احتمال میرود امروز اعلامیه رسمی درباره تاریخ تشکیل این‌کنفرانس‌صادرشود

پاریس ـ یونایتد پرس ـ یك سخنگوی وزارت امور خارجه فرانسه امروز اظهار داشت گزارشهای مبنی بر تعیین روز ۱۹ دسامبر بعنوان تاریخ قطعی تشکیل کنفرانس سران غرب صحت ندارد .

وی اضافه کرد معذلك چهار کشور بزرك غربی این روز را بعنوان‌آغاز جلسات خود تعیین کرده‌اند واضافه کرد تبادل نظر های دیپلماتیك در باره این موضوع اکنون بین پاریس واشنگتن ـ لندن و بن انجام میگیرد

محافل مطلع اظهار میدارند اطلاعیه رسمی مربوط به تشکیل کنفرانس سران غربی در تاریخ نوزدهم‌دسامبر بعد از ظهر امروز در چهار پایتخت مذکور منتشر خواهد شد . در این کنفرانس ایزنهاور ـ دوگل ـ مك‌میلان وادنائر شرکت خواهند داشت .

بنظر میرسد اولین مسئله‌ای که این کنفرانس بدان رسیدگی خواهد کرد موافقت با پیشنهاد روسها در باره تاریخ و دستور کنفرانس عالی سران شرق و غرب خواهد بود .

دوستانه ترین نطق خروشچف

مسکو ـ رویتر ـ ناظرین مسکو معتقدند نطق دیروز خروشچف شاید دوستانه ـ ترین نطقی با شدکه تاکنون ایراد کرده است. اشاره‌ای که به سیاستمداران غرب .د.

از کنراد آدنائر صدراعظم آلمان غربی که همیشه هدف حملات شوروی بود د رنطق دیروز خروشچف یادی نشد .

اشارات صمیمانه به‌دوگل

گرچه خروشچف از ایران وترکیه سخنی بمیان آورد ولی تکیه کلام او روی کشورهای عربی خاورمیانه‌و آفریقا و الجزائر و آمریکای جنوبی بود که از لحاظ سیاسی حساس می باشند .

باتوجه باشاره‌ای که نسبت باختلافات مرزی چین و هندکرد اینطور بنظر میرسد که خروشچف کوشش مخصوصی مبذول میداردتا محیط گذشت و مسالمت دوجانبه را قبل از کنفرانس سران مسموم ننماید .

خروشچف دربیانات صمیمانه خود نسبت بژنرال دوگل که قسمت‌عمده‌ای از نطقش راگرفت از رئیس جمهوری فرانسه بجهت حمایتی که از قبر کمونیست در مورد مرز «ای‌ودر ـ نالیه» تشکر کرد .

خروشچف پیشنهاد ژنرال دوگل را مورد خود مختاری الجزائرستود وگفت که این پیشنهاد اگر توام‌با اقدامات واقعی بمنظور شناختن حق مردم الجزائر برا ی‌نیل بآزادی و استقلال باشد اثر مهمی در حل مسئله الجزائر خواهد داشت .

مکالمه اسب و مارشال مونتگمری !

درمراسم پرده برداری ازمجسمه چرچیل اسبی میان نطق مونتگمری میدوید وباهر جمله‌ای‌که او ایراد میکرد شیهه‌ای میکشید

لندن ـ یونایتدپرس ـ دیروزچرچیل درمراسم پرده برداری از مجسمه خود حضور یافت .

وی که بادست علامت پیروزی (۷) رانشان میداد در محل نصب مجسمه پیاده شد و جمعیت زیادی از او استقبال کردند . چرچیل از پله‌های مجسمه بالا رفت و در حالی که زیر بغل او راگرفته بودند در محل مخصوصی خود نشست .

بلافاصله مونتگمری واردشد . اما عجیب این بود که اسبی پشت‌سرش می‌آمد .

سئوال و جواب

همینکه لردمونتگمری نطق‌خود را شروع کرد اسب باشیهه‌ای که به خنده از ته دل شباهت داشت سکوت راشکست .

وقتی فیلد مارشال مونتگمری گفت «بگذارید نسلهای آینده بدانند که چرچیل چگونه استبداد وحشتناك را برانداخت وآزادی را از زوال نجات داد «اسب شیهۀ بلندی سرداد .

فیلد مارشال مونتگمری باناراحتی گفت : «شرکت داد ن‌اسب درمراسم رسمی کار عجیبی است !» و باز اسب شیهه کشید .

این جریان‌سبب‌خنده بلندتماشاچیان گردید ونطق مونتگمری قطع شد .

پلیس برای بردن اسب و سوار آن دخالت کردولی اسب که‌سرگروهبان پلیس رانزدیك دهان خودید سرو کنار گوش او برد و بلند ترین شیهه را سرداد ، گوئی سخنی بد میگفت .

پس از رفتن اسب و سوار آن مونتگمری نطق خود را به پایان رسانید سپس چرچیل نطقی ایراد کرد .

مبارزه پنهانی

بقیه از صفحه اول

از تاریخ ۷ اکتبر که نخست‌وزیر مجروح در بیمارستان بستری شده تاکنون بهیچوجه نشان نداده‌است پس ازاینکه مجددا باجرای وظایف خویش پرداخت چه روشی راتعقیب خواهدکرد.

دراین میان شایعات مختلفی همه روزه در بغداد بگوش میرسد.

دلیل اصلی این شایعات مبارزه محرمانه‌ای است که بین مشاورین کمونیست و ضد کمونیست عبدالکریم قاسم جریان دارد .

ظاهرا هنوز تصمیم قطعی در باره چگونگی پایان دادن به این مبارزه اتخاذ نشده و بنظر میرسد که عبدالکریم قاسم میخواهد باردیگر برای ایجاد سازشی بین دو طرف راه حل و سطی در پیش گیرد .

گزارشهای تائید نشده‌ای اکنون از بغداد میرسد که طبق آنها یك تشکیلات زیر زمینی ضد کمونیستی فعالانه برای سقوط دولت عراق نقشه میکشد .

گفته میشود این تشکیلات اعتقاد پیدا کرده که قاسم برای مقابله با کمونیستها نه تصمیم قطعی دارد و نه قدرت لازم .

با آنکه هنوز هیچگونه اعلامیه‌رسمی در باره هویت سوء قصد کنندگان بقاسم صادر نشده است معذالك‌بنظر میرسد که گناه این کار سرانجام بگردن ناسیونالیستهای طرفدار عبدالناصر گذارده خواهد شد .

رسیدگی به واقعه شوء قصد به دادگاه خلق ارجاع‌شده که ریاست آن با سرهنك فاضل عباس مهداوی است واین موضوع به کمونیست ها امکان می دهد که در جریان‌محاکمه تبلیغات مفصلی علیه جمال‌عبدالناصر براه بیاندازند . بعضی از ناظرین حدس میزنند که این جریان‌برعکس ممکنست منجر بیك تظاهر ضد کمونیستی عظیم در عراق شده و اوضاع‌را وخیم تر کند .

ظاهرا در شورای داخلی‌عبدالکریم قاسم سرهنك فاضل عباس‌مهداوی سرهنك ماجد امین دادستان نظامی وسرهنك وصفی طاهر محافظ نخست وزیر از روش کمونیستها حمایت‌می کنند .

مانع اصلی این گروه بنظر میرسد که سرلشکر صالح عبدی فرماندار نظامی سراسری عراق می باشد .

پس از واقعه سوءقصد وی بوسیله نشان دادن قدرت نظامی از هرگونه تظاهراتی جلوگیری کرد ، در بغداد مقررات منع عبور و مرور را برقرار ساخت ، ارتباط و مسافرت بین شهرستانها را قطع نمود و کمیته‌ای را برای رسیدگی واقعه سوء ن کرد .

در آن زمان سرهنك مهداوی و سرهنك امین در پکن بودندو با عجله از مسافرت خود برگشته و نزدقاسم رفتند .

بهر حال این مانور ها در داخل کابینه دولت را از انجام وظائف خود باز می دارد .

شیخ عبدالله طریقی گفت:

کمپانیهای نفت‌خاورمیانه باید بکمپانیهای ملی‌واگذارشود

اغلب‌کمپانیهای خارجی‌که درکشورهای خاورمیانه‌گازمیکنند ازدول خارجی‌تبعیت میکنند واین امرکاملا برخلاف منافع مردم خاورمیانه است

قاهره ـ آسوشیتدپرس ـ خبرگزاری خاور میانه از قول یك مقام عربستان سعودی اظهار داشت که کمپانیهای نفت خارجی که‌در کشورهای عربی مشغول کار هستند باید به کمپانیهای ملی واگذار شوند . این مقام که شیخ عبدالله طریقی مدیر کل مور نفت و معاون عربستان سعودی است، اخیرا ریاست هیئت نمایندگی عربستان سعودی رادر کنفرانس نفتی کشور های عربی در جده بعهده داشت . خبرگزاری خاور میانه افزود که شیخ عبدالله نظر مزبور را ضمن یك مصاحبه اعلام داشته است .

طریقی گفته است که تولید نفت کشور های عربی در اقتصاد جهان نقش مهمی دارد و این نکته ثابت شده‌است که کشور های خاور میانه صاحب ۷۰ درصد نفت جهان هستند . کشورهای‌بزرك مصرف‌کننده نفت ، اگر در سرزمین خود منابع تازه نفتی کشف نکنند ،باید کاملا به نفت خاور میانه تکیه زنند .

طریقی گفت که نفت ما نیرومندترین اسلحه در دستهای ما است . یا ما ازاین اسلحه بنفع نسل کنونی و آینده اعراب بهره برداری خواهیم کرد و یا آنکه همین اسلحه مایه بردگی ماست . کشور های بزرك به نفت ما احتیاج شدید دارند و هیچ کشور بزرگی برای کنترل آن از دست زدن بجنك تردید نخواهد کرد . از اینرو کشورهای عربی باید بیطرفی خودرا حفظ نموده واز سلاح نفت برای پیشرفت و تکامل انسان استفاده کنند نه آنکه نفت‌وسیله‌ای برای جنك و انهدام بشریت باشد .

سپس طریقی به شرح راههائی که باید بوسیله آن کمپانیهای نفت خارجی را از کنترل نفت خاور میانه بازداشت ، پرداخت و گفت کمپانیهای نفت خارجی باید به شرکتهای ملی واگذار گردد واین کمپانیها بوسیله دول عربی اداره شود تا به‌منافع کشورهای تولید کننده ودرعین‌حال کشورهای مصرف کننده ، خدمت شود . طریقی افزود،اگر از کشوری سرمایه به کشور دیگر منتقل گردد بلافاصله این سرمایه رنك و مارك کشوری راکه از آن صادر شده بخود خواهدگرفت . اغلب کمپانیهای خارجی که‌درکشور های خاور میانه کار میکنند از دول خارجی تبعیت میکنند و این امر کاملا برخلاف منافع مردم خاور میانه است .

امریکا باید چین را

بقیه ازصفحه سوم

غیر قابل اجتناب میباشد .

چینیها نیز زیا اتحاد نظامی ژاپن وآمریکا شدیدا مخالفند .

بابرسمیت شناختن چین ژاپن روابط وسیعی با این کشور پیدامی کند. ضمنا باید دانست که در دهه آینده ژاپن نفوذ عظیمی در کشورهای گروه آسیائی آفریقائی بویژه در آسیای جنوب شرقی بدست خواهد آورد .

روابط ژاپن وروسیه نیز در سالهای آینده مسلما سرد خواهد بود زیرا ژاپنیها الحاق قسمتی‌از اراضی خود را توسط روسها و حمله از پشت سرروسها را در پایان جنك دوم جهانی‌به زودی ازیاد نخواهند برد. بهمین سبب ژاپن اتحاد خود رابا آمریکا ادامه خواهد داد.

پاکستان عقب نماند

در گزارش توصیه شده که آمریکا باید کوشش مخصوص بعمل آوردتا پاکستان از نظر اقتصادی نسبت به هند عقب نماند .

پرداختن بمسائل اساسی اقتصادی پاکستان ودر ردجه دوم قرار دادن امور نظامی برای آنکشور مزایای بیشتری دربردارد .

درموقع مناسب بهتر است که بین هندو پاکستان یك سیستم دفاعی مشترك برقرار شود وخلع سلاح‌جزئی بعمل‌آید تا اینکه انرژی کافی برای فعالیت های سازنده دردسترس هردو کشور قرار گیرد .

گرچه پاکستان نتوانسته است که از کمك های اقتصادی خارجی‌باندازه هند استفاده بعمل آورد مع‌الوصف «اگ رهند زیاد از پاکستان جلوبیفتد برای کشورهای جنوب شرقی آسیا وضع بسیار نامساعد خواهد بود و بجای‌این پیشنهاد که کمك بهند بحداقل تقلیل یابد .

عدم موفقیت احزاب

بهتر است که تمام امکانات هند بکار انداخته شود ولی در عین حال پاکستان هم مورد تشویق قرارگیرد تا حداکثر فعالیت ممکنه خودرا بنماید .

مسئله مهم سیاسی پاکستان عدم موفقیت احزاب سیاسی در سازمان دادن توسعه اقتصادی و اجتماعی و سیاسی کشور میباشد .

میتوان انتظار داشت که دوا پاکستان به تعهدات نظامی خود که شامل منافع مشترك آمریکا و پاکستان باشد همچنان ادامه دهد .

وپیش بینی میشود که از طرف‌ژنرال ایو بخان درآینده قانون اساسی تنظیم گردد که بموجب آن دسته‌جات مختلف مردم بتوانند افکار و عقاید خودرا بیان نمایند و نیز میشود پیش بینی نمود که رژیم نظامی یك کرده سیاسی غیر نظامی راتربیت خواهد کرد تااین گروه وظیفه هدایت کشور را بسوی دمکراسی بعهده‌بگیرد .

سینما آسیا ـ سینما سعدی

از صبح سه‌شنبه ۱۱ آبانماه

اثر عجیب، مهیج، تکان دهنده سینمای فرانسه

لقمه زیبا

UNE MANCHE ET LA BELLE

وایداسکرین - دوبله بفارسی

باشرکت:

میلن‌دومونزو

هانری‌ویدال

ایزامیراندا

نمایش این فیلم مردم تهران را باسیمای جدید سینمای‌فرانسه میلن‌دومونزو آشنا کرده و غوغای جدیدی در تهران بپا خواهد نمود

خلاصهٔ اخبار

واشنگتن ـ پرزیدنت آیزنهاور در کنفرانس مطبوعاتی خود اظهار داشت : بهیچوجه مطلبی از نیکیتا خروشچف نشنیده است که وی را نسبت به آزادیه نفر زندانی‌امریکائی در چین کمونیست در آینده نزدیك امیدوار سازد .

* * *

برلن ـ «والتر اولبریخت» رهبر حزب کمونیست آلمان شرقی از دکتر آدنائر صدراعظم آلمان غربی دعوت کرد که به آلمان شرقی مسافرت کند . اولبریخت گفت : بخاطر تخفیف وخامت اوضاع جهان این مسافرت ضروری بنظر میرسد .

* * *

قاهره ـ درجلسه مشترك شورای عالی شوروی قانونی از طرف «دیمتری پولتیانسکی» رئیس مجلس پیشنهاد شد که بموجب آن مردم حق دارند نماینده‌ای را قبل از پایان مدت نمایندگی خلع نمایند . طبق این قانون درصورتیکه کاندیدی به تعهدات خود عمل نکند رای دهندگان خواهند توانست باأکثریت نماینده مزبور را خلع کنند .

* * *

پاریس ـ درمحافل سیاسی پاریس شایع است که خروشچف اظهار علاقه نموده است هنگام سفر به فرانسه از الجزایر نیز دیدن نماید ولی ژنرال دوگل معتقد است تا هنگامی که نبرد الجزایر پایان نیافته مسافرت نخست وزیر شوروی به الجزایر صلاح نخواهد بود . محافل فرانسوی از تایید این خبر خودداری کردند .

***

لندن ـ هیئتی بریاست معاون اطاق بازرگانی لیورپول بنا بدعوت دولت جمهوری متحده رهسپار قاهره شد .

اعضای این هیئت را نمایندگان بعضی موسسات صنعتی واقتصادی بریتانیا تشکیل میدهند .

***

واشنگتن ـ آدنائر طی‌نامه‌ای به کمیته یهودیان امریکا اطلاع‌داده است که ملت آلمان به مبارزه سختی علیه نهضت ضد یهوددست زده است .

دکتر آدنائر میگوید در بنای حکومت فدرال کوشش شده تا عوامل ضد یهودی و ضددموکراسی از کلیه مراکز قدرت دور بمانند .

بقیه ازصفحه اول

سوء قصد علیه بریژیت باردو

کریستیان ماركان یکی از هنرپیشگان فرانسه تورا کورد یورگنس را با اتومبیل بیمارستان منتقل میکند ولی هنوز وضع مزاجی وی معلوم نیست .

اینکه‌آیا گلوله‌به‌بریژیت باردو اصابت‌کرده یانه تاکنون تائید نشده برای اطلاع کامل از حادثه به«سینما مولن روژ » ویا «کریستال مولن روژ» مراجعه و نتیجه را درفیلم سینماسکوپ،رنگی‌دوبله‌بفارسی «گربه‌وحشی»ملاحظه فرمائید .

مشعل خودکار «ایلوماتیك»

عالیترین وسیله برای :

گرم کردن خانه‌های عمومی ومنازل ـ آشپزخانه ـ بیمارستانها ـ رستورانها ـ فرهای قنادی ـ نانوائی ـ گرمخانه شوفاژ وغیره

OIL-O-MATIC

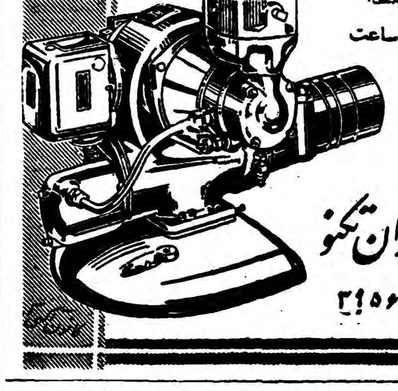

• بدون بو ـ بدون دود ـ بدون خطر

مصرف نفت سفید یا گازوئیل

مقدار سوخت در اندازه‌های مختلف:

از ۲ لیتر دنیم تا ۲۵ لیتر در ساعت

شرکت سهامی ایران تکنو

خیابان سعدی تلفن ۳۱۵۶۲

برای حفر چاه عمیق به شرکت تکنوماشین

ابتدای خیابان سعدی پلاك ۵۹۷ تلفن ۳۵۹۸۰ مراجعه فرمائید .

ازویلیام رایان

جبهه نیرومند ضد کمونیست در جنوب آسیا

تجاوزات چین هندو پاکستان را بیکدیگر نزدیك میکند وحزب کمونیست هند درآستانه نابودی قرار گرفته است

نیویورك ـ آسوشیتد پرس ـ عملیات چین کمونیست ممکن است به ایجاد یك جبهه محکم ضد کمونیست در جنوب آسیا منجر شود و به وحدت حرکت جهانی کمونیسم لطمه وارد میسازد. این مسئله روز بروز بیشتر توجه سیاسیون جهان را متوجه خود می سازد.

عملیات چین سرخ بتدریج برای رهبران شوروی درد سر ایجاد میکند و به پیکر کمونیسم جهانی که هنوز از مسکو دستور میگیرد ضربت وارد میسازد. دیر یا زود مسکو متوجه وضع وخیمی خواهد شد که متفق چینی در آسیا برای او فراهم می آورد.

تجاوزات چین تقریبا جنك سرد دوازده ساله هند و پاکستان راکه ساخته است. اکنون صدای مذاکراتی در دهلی نو و کراچی بگوش میرسد که باید به همه اختلافات میان دو کشور پایان دهد. حتی زمزمه ایجاد همکاری دفاعی میان دو کشور شنیده میشود. محتملا برمه که خطر چین کمونیست را احساس میکند به این جبهه آسیای جنوبی خواهد پیوست.

همسایه گرسنه شمالی

شدت عمل چینی ها در تبت و تجاوز آنها باراضی تحت سلطه هند سبب شد که کشور های جنوب آسیا با نگرانی به همسایه گرسنه شمالی خود که ششصد میلیون مردم آن با قیافه اخم آلود منتظر فرصت هستند می نگرند.

نخست وزیر هند نهرو و مرد نیرومند و رئیس جمهوری پاکستان ژنرال محمد ایوب خان فقط باید اختلافات خود را دفن کنند. اینده باید با مذاکره باختلافات پایان دهند و هر اختلافی با مذاکرات مسالمت آمیز حل نشود به داوری ارجاع کنند.

ایوب خان گفته است میخواهد به اختلافات دو کشور بر سر کشمیر که اکثریت مردم آن مسلمان هستند ولی هند قسمت مهم آنرا اشغال کرده با طرق مسالمت آمیز پایان دهد.

ضربه غم انگیز

ایوب خان گفت عوامل زیادی برای رفع اختلاف وجود دارد زیرا خطر اشتغال شبه قاره هند را تهدید می کند و در صورت حمله به هند پاکستان نیز مجبور است به هند کمك کند.

حزب کمونیست هند که با مسکو ارتباط دارد سخت غصبانی شده است لحن اعلامیه های آن ملتسمانه می باشد و بنظر میرسد که از چین تقاضا دارد با اقدامات تجاوز کارانه سبب نابود شدن حزب کمونیست هند نگردد.

در اعلامیه های این حزب تجاوزات چین را به هند «تراژدی» و «ضربه غم انگیز» نامیده‌اند.

جریانی که امروز بصورت تمایل پاکستان و هند به دوستی بایکدیگر در آسیا آغاز شده موقعیت غرب را در این منطقه تحکیم مینماید.

ملاحظه میکنیم که چین کمونیست خدمتی را که برای خود نمیتواند انجام دهد بسود غرب انجام میدهد.

چندروز پیش نخستین متروی اسرائیل در شهر حیفا باحضور بن‌گورین نخست وزیر آن کشور گشایش یافت. راه آهن زیرزمینی اسرائیل توسط یك شرکت فرانسوی ساخته شده ونرمراسم افتتاح آن نایب رئیس شورای شهرداری پاریس نیز شرکت داشت دراین عکس بن‌گورین و همسرش در متروی حیفا دیده میشوند.

بودجه دفاعی امریکا کاهش یافت

واشنگتن ـ یونایتدپرس ـ وزارت دفاع امریکا بودجه دفاعی سال آینده را تهیه کرده‌است. این بودجه پانصدمیلیون دلار کمتر ازبودجه سال جاری میباشد. این بودجه جمعا به چهل میلیارد وپانصد میلیون دلار بالغ میشود.

کاهش مذکور ازبودجه نیروهای زمینی وهوائی ودریائی بعمل آمده است.

گفته میشود که رئیس جمهوری امریکا مایل بودبودجه نظامی یك میلیارد دلار تقلیل یابد.

روسها اخیرا بودجه نظامی خودرا ده‌درصد تقلیل داده بودند ولی چون بسیاری از اقلام غیر نظامی بودجه روسیه درواقع جنبه‌نظامی دارد نمیتوان آنرا بابودجه‌نظامی آمریکا مقایسه کرد.

بااین تقلیل بودجه از مجموع قوای امریکا پنجاه هزارتن کاسته میشود وتعداد این نیروها به رقم ۲٫۴۹۲٫۹۹۹ بالغ می‌آید.

توافق بازرگانی مصر و سودان

هجوم میزان تجارت دوکشور درآینده بالغ بر ۱۱ میلیون لیره خواهد گردید

قاهره ـ یونایتد پرس ـ منابع مطلع دیروز اظهار داشتند که جمهوری متحده عرب و سودان در مورد روابط بازرگانی و مالی خود توافق کامل بدست آوردند.

منابع مزبور همچنین گفتند که در مورد آبهای نیل بزودی توافق حاصل میشود.

«محمد عروه» وزیر تجارت و صنعت سودان بخبر نگاران گفت که «در مورد مسائل بازرگانی و مالی توافق کرده‌ایم».

دولت جمهوری متحده عرب و هیئت اعزامی سودان امروز تشکیل جلسه میدهند و متن قرار داد را برای آخرین بار مورد مطالعه‌قرار خواهند داد.

غرامت بیشتر میدهد

«عروه» گفت که تاریخ امضای قرار داد هنوز تعیین نشده‌است. طرفین موافقت کردند که حداقل مجموع میزان تجارت آنها با یکدیگر ۱۱ میلیون لیره باشد.

جمهوری متحد عرب کالا هائی معادل مبلغ ۶ میلیون لیره‌بسودان صادر خواهد نمود و در مقابل ۵ میلیون لیره کالا از سودان وارد خواهد کرد.

یك گزارش تائید نشده حاکی است که جمهوری متحده پیشنهاد کرده که مبلغ بیشتری بمردم سودان که زمینهای آنها درنتیجه بستن سد اسوان زیر آب میرود غرامت بدهد.

جمهوری متحده عرب قبلا پذیرفته بود که ۱۰ میلیون لیره بپردازد ولی حال قبول دارد که مبلغ ۱۵ میلیون لیره بدهد ولی سودان ۲۴ میلیون لیره میخواهد.

رئیس هیئت نمایندگی سودان امروز باپرزیدنت جمال عبدالناصر ملاقات میکند تا نسبت بهموار کردن مشکلات مربوط بغرامت با او مذاکره بعمل آورد.

کاسترو دنبال دوست انقلابی خود میگردد

هاوانا ـ یونایتدپرس ـ فیدل کاسترو شخصا به‌تجسس فرمانده ارتش کوبا سرگرد «سین فوئه‌گس» که‌باهواپیمای کوچکی مفقود شده پرداخت.

در کلیه خلیج‌ها و کوهستان های کوبا تجسس ادامه دارد. سرگرد مذکور یکی از یازده تن بازماندگان گروه انقلابیونی است که در۱۹۵۶ برهبری کاسترو از مکزیك علیه باتیستا دیکتاتور کوبا دست بحمله‌زدند و کارشان به عدم موفقیت نجامید.

کاسترو با این شخص دوستی‌قدیمی دارد.

دیروز حکومت کوبا به بهانه همین تجسس در مراکز شرکت های‌نفتی خارجی که مشغول عملیات اکتشافی هستند نگهبانهای مسلح مستقر ساخت.

کاسترو دیروز شخصا در راس‌یك دسته اکتشافی که با قایق حرکت می کنند به تجسس سواحل کوبا ادامه داد.

فرمانده مذکور هنگامی که بایك هواپیمای دو موتوره از «کاماگوآ» به هاوانا می آمد مفقود شده‌است.

فرماندهان انگلیسی به‌آیزنهاور غرض دادند

واشنگتن ـ آسوشیتدپرس ـ کاخ سفید از اظهار نظر د راطراف‌خاطرات آلن بروك خودداری کرده‌است ولی «جان تولا» که سه سال در مورد «نبرد آردن» درسال ۱۹۴۴ مطالعه کرده به انتقادات او ن‌مارشال‌انگلیس از آیزنهاور چنین پاسخ میدهد:

«آیزنهاور تنها فرمانده عالی‌متفقین بودکه به خطر حملات آلمانیها در ناحیه اردن‌توجه داشت. این حملات که به«نبرد بولژ» معروف شده جبهه متفقین راشکافت. در نتیجه‌آیزنهاور مجبور شدبرای اداره دو قسمت‌جبهه دو فرمانده تعیین کند. ژنرال عمر برادلی به فرماندهی نیمه جنوبی و مارشال مونتگمری به فرماندهی‌قسمت شمالی منصوب شدند. حال انگلیسها ازاینکه قسمتی از واحدها از دست مارشال مونتگمری خارج شده بود ناراحت شده‌اند وانتقادات آنها از آیزنهاور از این مطلب سر چشمه میگیرد.

آیزنهاور آن روزهاشایدگاه موفق میشد نیمساعت به بازی گلف‌بپردازد. ولی حال آقایان مونتگمری و آلان بروك مغرضانه میگویند همه‌اوقات وی به بازی گلف میگذشت.

جالبترین حوادث جهان

منابع‌علمی آمریکا دیروز اظهار کردند که دو قمر مصنوعی آمریکائی که‌بدور زمین میچرخد دو روز پیش از مدار خود خارج شدندو هنگام برخورد با جو زمین سوختند و از بین رفتند.

نیروی هوائی آمریکا اعلام کرد قمر مصنوعی دیسکاوری ششم بوزن ۱۷۰۰ پوند که روز ۱۹ اوت بفضا پرتاب شده بود در ۲۰ اکتبر جاری پس از ۹۶۵ بار گردش‌بدور زمین از گردش باز ایستاد.

اکسپلورر‌چهارم نیز که طول‌آن۸۰ اینچ میباشد توسط موشك ژوپیتر از طرف ارتش آمریکا بفضا پرتاب شده بودو آنهم معدوم شد.

گروهی ازپزشکان‌بیمارستان ادن در امریکا با عمل جراحی موفقیت آمیزی پای بریده شخصی را پیوند زدند. این عمل در تاریخ بشر سابقه ندارد.

پزشکان مسئول این عمل سه ماه مقدمات آن را فراهم میکردند هنوز هم نام جراح مسئول این عمل فاش نشده است و پس از گزارش امر در مجلات پزشکی و طرح مسئله در شورای دانشگاه‌ها مسئله در شورای دانشگاه هاروارد معرفی خواهد شد.

«بیلی اسمیت» ۲۵ ساله پای راست خود را از چند سانتیمتری بالای زانو ازدست داده بود. و فقط چند میلی متر پوست آن را به قسمت بالای پا وصل میکرد.

جراحان با وجود اینکه وصل مجدد پای بریده را معجزه میدانستند بعمل اقدام کردند آنها ابتدا خون قسمت بریده را خارج ساختند سپس شریان و ورید اصلی پا را وصل کردند و خون در آن جریان یافت.

سپس گوشت قسمت جدا شده و قسمت بالا را گشودند ودو سر استخوانها راروبهم قرار دادند و با قسمتی از استخوان ران فاصله کوتاه شده را پر کردند. حال‌فقط باید گوشت و پوست دو قسمت را به یکدیگر بخیه میزدند.

این عمل هم انجام گرفت و اکنون گر چه پای اسمیت کمی کوتاه شده ولی از هر پای مصنوعی که ممکن بود بدست آرد بهتر است. فقط وی اکنون در ساق‌پای راست خود فاقد حس لامسه می باشد.

•••

غروب جمعه گذشته بعلت انفجار یك لوله فشار قوی نفت در یك زیر دریائی‌اتمی نمونه در آزمایشگاه اتمی «میلتن» چهار تن‌سوختند. نفت با فشار در قسمتی که این زیر دریائی قرار داشت پخش شد و در اثر جرقه یك موتور که کار می کرد آتش گرفت. بعدا متخصصین کمپانی ژنرال الکتریك که این آزمایشگاه را در اختیار دارد گفتند عناصر رادیو آکتیو در این حادثه دخالتی نداشته‌است. از توسعه آتش نیز بزودی جلوگیری بعمل آمد.

بمناسبت افتتاح نمایشگاه علم وصنعت فرانسه

از فردا صبح در سینما ایفـــــــــــل

«آخرین شانس»

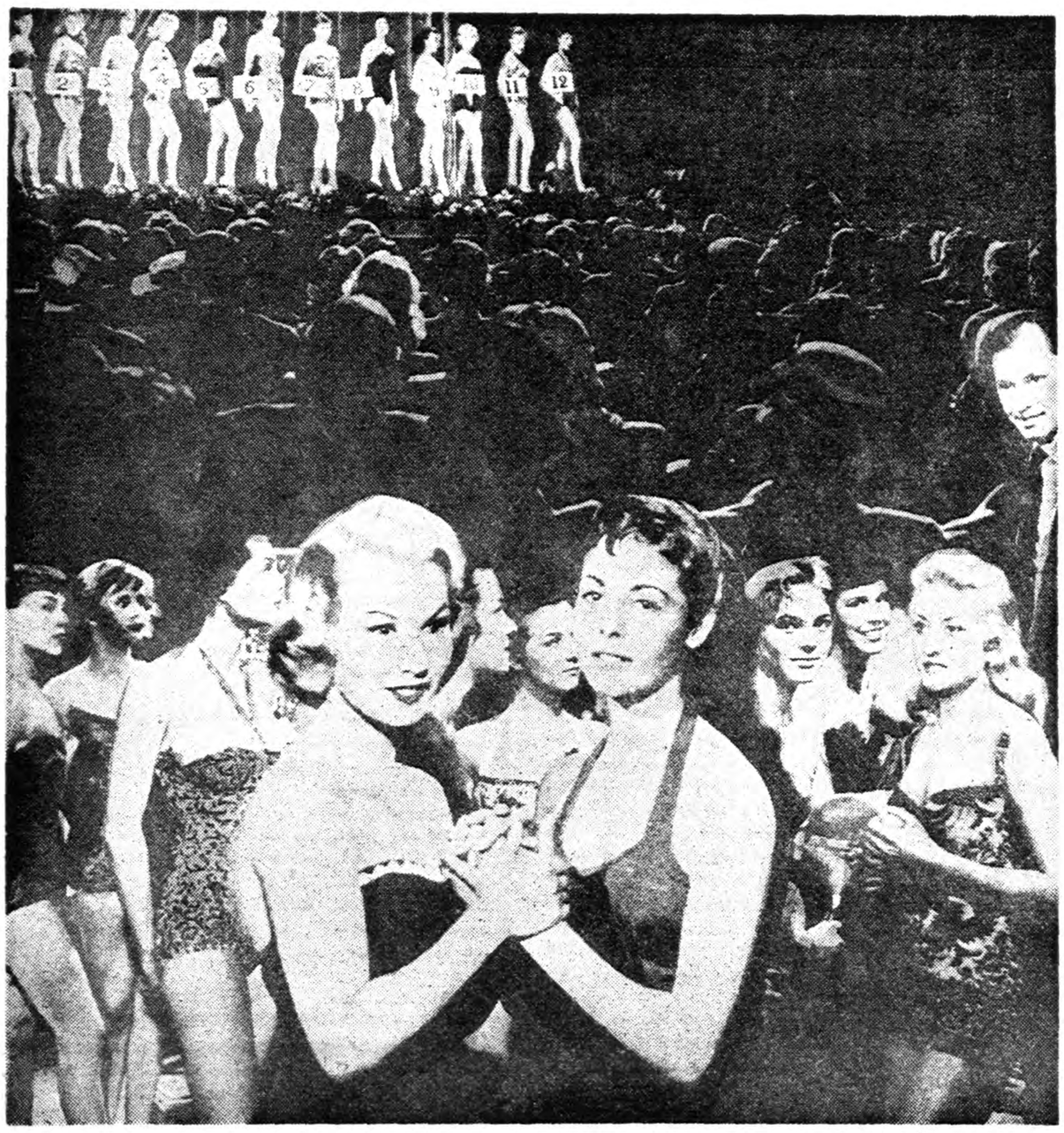

باشتراك: دانیك پاتیسون ـ نادین تالیه ـ میشل مرسیه

اثر کارگردان مشهور فیلمهای اجتماعی واخلاقی «لئونیدموگی» کارگردان فیلم «فردا خیلی دیر است»

اطلاعات اقتصادی

مشارکت کروپ اطمینان کافی نیست

گاه گفته میشود که چون کنسرسیوم دماك کروپ در کارخانه ذوب آهن ایران سهیم میشود خیال ماباید راحت باشد زیرااو خود قبل از شرکت د راین کار حساب تمام مشکلات را میکند واگر این امر ا زنظر فنی ویا از نظر ذخائر آهن و زغال ناصحیح بوده و یا آهنی که تولید میگردد گران یا نامرغوب باشد حاضر به سرمایه گذاری در کارخانه نمیگردد . در صورتیکه چنین تصوری صحیح نیست . اولا دماك کروپ هیچگونه تعهدی راجع به کمیت ذخائر زغال و آهن نمیکند . ثانیا شرکت او در اینکار بقدری جزئی است که بحساب نمی‌آید . زیرا اگر معادل بیست د رصد بهای ماشین آلات در کارخانه سهیم شود این مشارکت پس ا زدر نظر گرفتن کلیه هزینه‌های ساختمانی ووسائل استخراج معادن و راه سازی وخانه سازی و تعلیم کارکنان فنی از ده در صد کل هزینه کمتر است و میتواند این ده در صد را ازطریق منافعی که از فروش ماشین آلات و تخفیفی که آلمان به صادر کنندگان میدهد تامین کند و علاوه بر این خود راسهیم بداند.

باید دانست که دماك کروپ عین معامله‌ای که در نظر دارد باایران بکند بامصر کرده‌است . کنسر سیوم مزبور یك کارخانه ذوب آهن دویست هزار تنی تقریبا باهمان شرایطی که بایران پیشنهاد نموده بمصر فروخته است . کارخانه مزبور که در خارج قاهره قرار دارد یکسال‌قبل باتمام رسید و اکنون تیر آهن وریل وورق‌آهن تهیه میکند ولی محصولات مزبور بی اندازه گران تمام میشود و علاوه بر این مقدار قابل ملاحظه‌ای از محصول فروش نمیرود . اقتصادیون مصری معتقدند که مصر باتاسیس این کارخانه غرور ملی خود را نشان داده ولی پول خودرا که می توانست بمصارف سودمندتری برساند در حقیقت تلف کرده‌است . در این صورت مشارکت کروپ آنهم به مبلغ ناچیزی موجب هیچگونه تضمینی برای ایران نمیشود .

ولی باید اذعان کردکه کارشناسان کنسرسیوم دماك کروپ اشکالات کار را برای مقامات ایرانی تشریح کرده‌اند و توجه آنها را بمسائل مربوط به حمل و نقل و نبودن جاده‌های مناسب وهزینه حمل زغال سنك باکامیون و عدم اطمینان راجع بذخائر کافی معدن در آن ناحیه و لزوم اکتشافات معدن شناسی وسیعتر ومسئله نیرو و دشواریهای فنی جلب کرده‌اند . و شك نیست که اگر چنین مشکلاتی نبود شاید دماك کروپ حاضر میشد در این کار مشارکت بیشتری کند و یا اقلا تضمینات بیشتری‌بما بدهد .

در اینکه اگر ایران بتواند صنعت فولاد سازی برپا سازد در راه تشویق و توسعه صنایع قدم برجسته‌ای برداشته شده‌است تردیدی نیست ولی اگر تحت شرایط نامناسبی این امر انجام شودزیان های وارده پس از صرف دویست میلیون دولار سرمایه قابل جبران نیست . آنهائیکه مامور مطالعه در امر ذوب آهن هستند خوب است قبل از آنکه دست بچنین اقدامی زنند اقلاناحیه کرمان و بافق را با ناحیه زیراب و شمس آباد مقایسه کنند و بصرف اینکه پنجاه کیلومتر راه آهن کمتری برای تاسیس کارخانه در ازنا لازم است و یا بعلت آنکه سد دز قرار است برق ذوب آهن را درازنا بدهد محل بسیار نامناسبی رابرای صنعت سنگینی که سالهای سال باید برقرار باشدو بعدا نیز توسعه یابد انتخاب نکنند .

دکتر مصطفی علم

۵۰۰ میلیون ریال اسکناس جدید منتشر شد

بانك ملی معادل ۵۰۰ میلیون‌ریال طلای خالص به‌پشتوانه افزود- علت انتشار اسکناس احتیاج فوق‌العاده بازار بپول وپرداخت وام های صنعتی وتولیدی‌میباشد

خبر نگار مااطلاع میدهد که میزان اسکناس منتشره در پایان شهریور ماه نسبت بپایان مرداد ۵۰۰ میلیون ریال افزایش یافته واسکناس های منتشره از :

۱۷٫۸۲۰٫۰۰۰٫۰۰۰ ریال در درپایان مرداد به۱۸٫۳۲۰٫۰۰۰٫۰۰۰ ریال درپایان شهریور ماه رسیده است وبانك ملی معادل ارزش اسکناس های منتشره طلای خالص به پشتوانه افزوده وباین ترتیب میزان طلای موجود پشتوانه از ۹۴٫۲۷۳٫۹۷۳گرم به۱۰۰٫۱۳۹٫۸۵۱ گرم رسیده است .

میزان اسکناس در دست مردم درپایان مرداد ۱۵٫۲۸۷٫۰۷۹٫۸۳۵ ریال بوده ودر پایان شهریور به ۱۵٫۸۰۴٫۵۸۴٫۱۱۵ ریال بالغ شده واین امرمیرساندکه‌تقریباتمام اسکناس منتشره بین مردم توزیع شده وبمصرف رسیده است . اقای مجیدیان قائم مقام مدیرکل کل بانك ملی بخبر نگار ما اظهار داشت که علت انتشار این اسکناس ها احتیاج فوق العاده بازاربه مناسبت فصل صادرات و دادن وامهای صنعتی و تولیدی است.

دعوت به‌شرکت درکنفرانس‌عالی‌بازرگانی

کنفرانس عالی بازرگانی روز ۲۹ آبان آغاز میشود ودر این‌کنفرانس مسائل مهم اقتصادی مورد بحث قرارمیگیرد

وزارت بازرگانی کسانی را که‌باید در کنفرانس عالی بازرگانی‌شرکت نمایند دعوت کرد که روز ۲۹ آبان در کنفرانس مزبور که در محل دانشکده علوم تشکیل می شود شرکت نمایند. این دعوت یکبار دیگر نیز قبلا بعمل آمده بود ولی بعلت تعویق کنفرانس اطلاع داده شد که منتظر دعوت بعدی باشند. بهر صورت علاوه بر رجال اقتصادی از نمایندگان اطاقهای بازرگانی شهرستانها نیز برای شرکت در این کنفرانس دعوت بعمل آمده است.

بانك رهنی ازیك‌هفته‌دیگر وام‌میدهد

متقاضیان سال‌های ۳۵ - ۳۶ - ۳۷ میتوانند از بانك‌رهنی وام برای پرداخت قرض خانه دریافت دارند

خبرنگارما اطلاع میدهد که‌بانك رهنی ازروز ۱۶آبان ماه شروع‌بپرداخت وام برای قرض خانه خواهد کرد. بانك رهنی همه‌ساله از۱۵ آبان تا هنگامیکه هوا مساعد برای کارهای ساختمانی بشودوام خانه‌سازی داده و دربقیه سال‌وام برای تکمیل ساختمان میدهد .

درسال جاری بانك رهنی دردرجه اول بکسانی وام‌خواهد دادکه‌ازسال ۳۵و۳۶و۳۷ بآنها وعده پرداخت وام داده شده واگر امکان داشته‌باشد بمتقاضیان سال ۳۸نیزوام داده‌خواهد شد .

درظرف دوروز گذشته ۱۵۰میلیون ریالی که‌ازمحل ۵۰۰میلیون وام بانك صادرات امریکا برای ازدیاد سرمایه بانك رهنی اختصاص یافته ببانك رهنی پرداخت شده وبانك رهنی از قسمتی ازاین اعتبار برای وامهای‌فوق استفاده میکند .

برای‌پرداخت‌وام‌بافراد ازروی نوبتی که‌قبلا داده شده‌اقدام میشود .

ادامه دریافت سورشارژ صحیح نیست

بااینکه کشتی‌ها دربنادر ایران معطل نمی‌شوند کمپانی‌های کشتی‌رانی بی‌جهت اضافه‌کرایه دریافت میدارند

همانطوریکه قبلا اطلاع دادیم مسئله لغو سورشارژ مورد مطالعه محافل بین‌المللی کشتی رانی میباشد . بموازات اقداماتی که از طرف‌دولت واطاق بازرگانی تهران برای لغو سورشارژ بعمل میآید بعضی از نمایندگان کشتی‌رانی در ایران‌برای خنثی کردن این عمل مدعی هستند که مقدار حمل کالا از ایران بسیار کم است بناچار کشتی ها پربر نمیگردند ودر موقع عبور از کانال سوئز باید عوارض یك کشتی پر از کالا را بپردازند باین دلیل و دلایل‌نظیر آن‌ده‌در صد سورشارژ مطالبه میکنند.

امروز یك مقام گمرکی بخبرنگار ما گفت اصولا کشتی ها فقط برای بنادر ایران بارگیری‌نمیکنند معمولا برای خلیج فارس بارگیری کرده واگر جا داشته‌باشندبمقصد کراچی و هندوستان هم کالا حمل میکنند بنا براین نباید فقط ایران کشتی ها را موقع برگشت پر از کالا بکند وتنها ایران این اضافه کرایه را بپردازد .

وازآن گذشته سورشارژ فقط در مورد معطل شدن کشتی ها باید پرداخت شود و تا امروز هم ادعای شرکتهای کشتی‌رانی‌صرفاروی‌این امر بوده ولی اکنون با کوشش دولت معطلی کشتی ها نیزصحت ندارد

۷۳۸ وام کشاورزی در۱۴شهر

۲۲٫۹۹۱٫۴۹۰ریال وام کشاورزی درچهارده‌شهرستان برای امور کشاورزی طی ماه‌گذشته پرداخت شده است

وامهائی که درمهرماه در پانزده شعبه بانك کشاورزی پرداخت شده ازاینقرار است .

آباده ۲۶وام بمبلغ ۲۵۶٫۹۹۰ ریال اراك ۸۵وام بمبلغ ۲٫۹۸۴٫۰۰۰ریال اصفهان ۴۹وام بمبلغ ۲٫۹۸۵٫۰۰۰ ریال الیگودرز ۱۴ وام به مبلغ ۶۳۲٫۰۰۰ ریال آمل ۲۰وام بمبلغ ۵۵٫۰۰۰ ریال بجنورد ۸وام بمبلغ ۷۳۲٫۰۰۰ ریال بیرجند ۷۴ وام به مبلغ ۱٫۱۰۹٫۰۰۰ ریال خاش ۵۰وام بمبلغ ۱٫۰۷۲٫۵۰۰ ریال خرم آباد ۴۳ وام بمبلغ۱٫۱۸۰٫۰۰۰ ریال رشت ۱۹ وام بمبلغ۱٫۶۴۱٫۰۰۰ ریال رضائیه ۱۹وام بمبلغ۸۷۲٫۰۰۰ ریال‌زاهدان ۲۵۴وام بمبلغ۴٫۱۳۲٫۰۰۰ ریال سمنان ۱۷وام‌بمبلغ۷۴۶٫۰۰۰ ریال شهرود۵۹وام بمبلغ۱٫۴۷۴٫۰۰۰ ریال جمع کل ۷۳۸ وام بارزش ۲۲٫۹۹۱٫۴۹۰ ریال

استخدام ۵۰ مهندس کشاورزی

وزارت کشاورزی اطلاع میدهدکه ۵۰ نفراز فارغ التحصیلان دانشکده های کشاورزی دروزارت کشاورزی استخدام میشوند .

امتحان این عده فعلا دروزارت کشاورزی باشرکت ۱۳۳ داوطلب ادامه دارد .

یك بازرگان پیشنهاد میکند

بجای بازرگانان مامورین متخلف تعقیب شوند

صدور پیش‌آگهی‌های غیرواقع موجب دعوا ومراجعه مکرر به‌کمیسیونهاشده‌وبالاخره هم بلاتکلیف می‌ماند

گزارش پیشکار دارائی تهران بوزیر دارائی مورد توجه بازار قرار گرفت . امروز یکی از تجار معتبر و معروف بازار اظهار داشت که ما سالهاست از دست برخی بی عدالتی های وزارت دارائی شکایت داریم‌ولی‌همین مقامات وزارت‌دارائی برای روپوشی اعمال غیر عادلانه خود ما را متهم بفرار از مالیات میکنند ما نه فقط معتقدیم که نه تنها پرونده ها اغلب بلا اقدام مانده و سر انجام بضرر ما تمام میشود بلکه پرونده های در جریان اقدام هم همین وضع را دارد .اگر در مورد اول مامور بمناسبت کمی دقت اقدام بدون مطالعه و اغلب ناصحیح علیه ما میکند در مورددوم نیز مامور وقتی پرونده را برای صدور پیش آگهی دریافت می کند باز با همان عجله در برخی موارد یك پیش آگهی خلاف واقع که معمولا چندین برابر میزان واقعی است صادر مینماید که نتیجه آن کشمکش و دعوا و کمیسیون بازی و بالاخره بلاتکلیف ماندن پرونده میشود.پیشکار دارائی‌تهران در مورد این پیش آگهی ها هم در یکی از گزارشات خود اعتراف به کاذب بودن بسیاری از آنها نموده ولی وزارت دارائی در آن مورد سکوت کرده‌است و درجریان این سکوت بازرگانان ضرر می بینند نه وزارت دارائی ما معتقدیم که دولت باید سازمانی برای کنترل و نظارت در کار و در صورت لزوم تعقیب مامورین متخلف بوجودآورد تا آنها موظف برعایت عدالت و صحت در کار بشوند .این مسائل را نمتوان تنها با وضع قانون حل کرد بلکه دستگاه مرتب و منظم و مسئولی که هم بازرگانان‌متخلف تعقیب شوند و هم مامورین‌متخلف.

شرکتی باسرمایه یك میلیاردلیر ایتالیائی تشکیل شد

شرکتی برای تاسیسات حرارت مرکزی ولوله‌کشی باسرمایه ده‌میلیون ریال تشکیل گردید

*شعبه شرکت سهامی ایتال کنسولت که فعالیت آن در زمینه بازرگانی و صنعتی و معدنی و کشاورزی وبهداشتی‌است‌باسرمایه یك میلیارد لیر ایتالیائی در تهران تشکیل شد مدیر آن آقای دکتر اوسوالد وتررنانی می‌باشد .

*شرکت سهامی جنرال تکنیك برای تاسیسات حرارت مرکزی و لوله کشی و سیم کشی تشکیل شد سرمایه این شرکت مبلغ‌ده میلیون‌ریال مدیریت آن با آقای مهندس مرتضی صلحجو (ساعتچی) می باشد .

* سرمایه شرکت بازرگانی کالا های سوئد از مبلغ پانصد هزار ریال به یك میلیون ریال افزایش یافت .

شرکت بیمه زمین بزرگی برای ساختن خانه خریداری کرد

تاکنون شش‌هزار نفر از شرکت بیمه تقاضای خانه کرده‌اند

شرکت بیمه سه میلیون وششصد هزار متر مربع از اراضی فرح زاد را که برای ساختن خانه جهت‌بیمه شدگان عمر در نظر گرفته بود خریداری کرد وسند مالکیت آن بنام بیمه ایران صادر گردید .

بدین ترتیب دومین قدم دراجرای طرح جدید بیمه عمر برداشته شد .

همانطور که قبلا اطلاع دادیم بیش از ششهزار نفر در تهران بشرکت بیمه مراجعه کرده و با پرداخت سپرده مقرر برای طرح نوین بیمه‌عمر ثبت نام کرده اند . شرکت بیمه اعلام کرده است کسانی که مطابق طرح نوین نزد شرکت بیمه ایران بیمه عمر بشوند شرکت بجای پول نقد خانه مطابق دلخواه شخص بیمه شده ساخته و بوی واگذار خواهد نمود و در صورتیکه خانه ها قبل‌از پایان مدت بیمه آماده شود دراختیار آنها گذاشته خواهد شد تا از آن استفاده کنند ومبلغ‌ناچیزی بعنوان اجاره خواهند پرداخت و در پایان مدت بیمه نیز خانه به آنها واگذار میشود . اگر شخص بیمه شده قبل از مدت بیمه فوت نماید ولواینکه یك قسط حق بیمه را پرداخته‌باشد خانه بدون دریافت بقیه اقساط بیمه بلاعوض بورثه بیمه شده واگذار میشود .

شرکت از نمایندگان‌صاحبان‌سهام دعوت نموده است که روز هفدهم آبان ماه مجمع عمومی را تشکیل دهند تا با تایید مجمع بیمه ایران اقدامات خود را دنبال نماید در مجمع عمومی شرکت سه تن از وزیران بعنوان نماینده صاحبان سهام شرکت میکنند .

قابل توجه صاحبان صنایع

ETABLISSEMENTS MICHEL FRERES

34 Bd. Bonne-Nouvelle Paris X

موسسه میشل فرر

مواد اولیه ومواد نیمه تمام

ماشین‌آلات ودستگاههای تاسیسات

صنعتی وکارخانجات کامل را

دراختیار شما میگذارد

مؤسسه میشل فرر

پاریس - فرانسه

نماینده مخصوص درایران:

مهندس آ. مارکی خیابان‌ایرانشهر خیابان کامیار

شماره۱۱ تلفن ۶۷۹۶۹

آ- ۲۷۵۳۰

یانزن

پروفیل توخالی یانزن از جنس فولاد سهل ترین و مطمئن ترین وسیله برای ساختن انواع مختلف در وپنجره

انواع قوطی های مربع ومکعب مستطیل ولوله‌های مبلی یانزن باسطح صیقلی محصول سویس آماده برای رنك موجوداست

جهت خرید وسفارش بشرکت سهامی ایران متال سرای سینا جنب بانك ملی بازار تلفن ۲۱۴۱۹ و ۲۴۷۳۰ مراجعه نمائید

JANSEN

دوربینهای عالی کداک رتینا ساخت آلمان

مدلهای مختلف متناسب با بودجه‌های مختلف که حقیقتاً موجب افتخار دنیای عکاسی است .

درنمایندگی کداک

Kodak

بعلاقمندان ارائه میشود

مخبرالدوله - تلفن ۲۳۵۴۳

آ- ۲۷۵۸۴

یك اختراع بی نظیر بهداشتی

مسواکهای دریای نوز ساخت آلمان با داروی مخصوصی که در موهای آن بکار برده شده . برای حفظ سلامتی دندانها وجلوگیری از خونریزی لثه‌ها وبروز پیوره و عفونت دهان موثر است

محل فروش: کلیه خرازی فروشیهای معتبر بازار

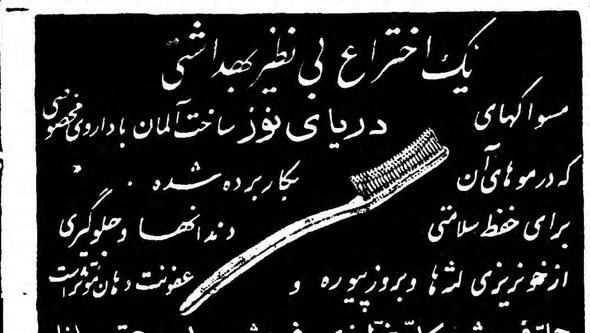

برای اطلاع پزشکان محترم

Transpulmine Homburg

ترانسپولمین «شربت- آمپول- پماد»

محصول لابراتوار داروسازی همبورك آلمان وارد ودرکلیه داروخانه‌های کشور موجوداست

آ- ۲۷۵۹۶

به چه خوشگله

سماور های مروارید سوز نفتی روحانی مشهد بی بو ظریف میباشد ظروف قدیمی فرش کهنه رابروحانی مشهد بفروشید لاله‌زار نو تلفن۳۶۸۵۴

آ-۲۰۶۰۱ ۱-۱۰

باطلاع کلیه بازرگانان‌محترم کالاهای صادراتی‌میرساندکه‌کشتی پاکستان پروگرس PAKISTAN PROGRESS در۵ نوامبر۱۹۵۹(۱۳ آبانماه ۱۳۳۸) برای تخلیه‌کالاهای وارداتی‌بخرمشهر وارد وضمنا بمقصد بنادر کراچی KARACHI و کلمبو COLOMBO بارگیری مینماید خواهشمنداست برای کسب هرگونه‌اطلاعات لازم درمورد نرخ‌کرایه وتامین محل به نمایندگی کل درایران شرکت کارون با مسئولیت‌محدود خرمشهر ویا شعبه‌شرکت درتهران سرای چیت‌ساز تلفن‌های۲۷۵۲۵ و ۲۹۶۸۲ مراجعه فرمائید

آ- ۲۷۶۲۴

سلیدا بهترین ساعت دنیا

SOLIDA

Suisse

آ- ۲۷۵۵۰

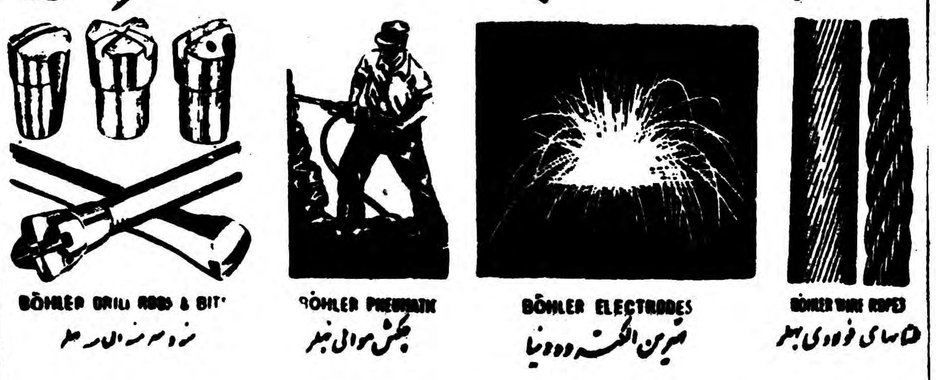

بهلر

BÖHLER DRILL RODS & BITS — BÖHLER PNEUMATIC — BÖHLER ELECTRODES — BÖHLER WIRE ROPES

شرکت سهامی خشکه و فولاد تهران

خیابان خیام- شمال پارك شهر

تلفن ۳۰۴۵۷۱- ۳۰۴۵۷۲- ۳۰۴۵۷۳

آ- ۲۷۵۷۶

آگهی تشکیل مجمع‌عمومی

پیرو آگهی شماره ۹۹۵۴ - ۳۸٫۴٫۱۵ مندرج در روز نامه اطلاعات‌چون جلسه اول مجمع عمومی عادی به علت عدم اکثریت تشکیل نگردید لذا از آقایان اعضاء شرکت تعاون کار خانجات راه آهن دعوت میشود که در ساعت ۱۰ روز سه شنبه هیجدهم آبانماه ۳۸ در سالن رستوران کارخانجات حضور بهمرسانند .

رئیس هیئت‌مدیره شرکت، نجفی

دستور جلسه .

۱- تصریب تراز نامه سال ۳۷

۲- انتخاب هیئت مدیره و هیئت بازرسی شرکت طبق اساسنامه

آ-۲۱۲۷۵

جلسه مجمع عمومی

بدینوسیله باطلاع کلیه سهامداران شرکت‌سهامی ریسندگی و بافندگی کرج میرساند که مجمع عمومی شرکت مزبور در تاریخ ۲۲٫۸٫۱۳۳۸ بطور فوق‌العاده در محل شرکت واقع در خیابان نادری پاساژ نادری ساعت۵ بعداز ظهر تشکیل است ازصاحبان سهام تقاضا میشود بادردست داشتن سهام خود درروز مزبور نیمساعت قبل از وقت مقرر دردفتر شرکت حضوریابند تاپس‌از ملاحظه عین سهم یا سهام آنان اجازه ورود در جلسه شرکت از طرف دفتر صادر و بصاحب سهم تسلیم گردد.

دستور جلسه

۱- تعیین وانتخاب هیئت مدیره وبازرسان قانونی

۲- تصویب بیلان معوقه

۳- بحث در کلیه امور شرکت واخذ تصمیمات لازم نسبت بامور جاری وآتیه شرکت

۴- اصلاح‌وتغییر بعضی از مواد اساسنامه

۵- تعیین تکلیف امور گذشته‌و اخذ تصمیم قطعی نسبت بمسائلی که تاکنون معوق مانده .

۶- اجازه اخذوام‌های صنعتی یا بازرگانی برای اصلاح و توسعه کارخانه.

آ-۲۱۳۱۷ شرکت‌سهامی ریسندگی وبافندگی کرج

انتقاد

از مهین پزشک پور

بیچاره معلم !

چندی پیش هیئت دولت تصمیم گرفت که رتبه کار مندان را بر طبق نمراتی که می گیرند بدهد . این نمرات نمره ابتکار ـ قوه‌تشخیص کیفیت کار ـ اطلاع از کار و چند ماده دیگر است . رئیس هر اداره موظف است مطابق مواد نامبرده به کارمندان نمره بدهدواز بررسی این نمرات معلوم می شود که او استحقاق ترفیع را دارد یا نه ؟ متاسفانه‌ناگزیر ازگفتن این‌حقیقت هستم که‌کارمندان در اجتماع ما ، طبقه مفلوك وبد بخت آن را تشکیل میدهند . معلمین نیز جزو همین طبقه و گروه بشمار می روند ، چون خود من در کار ادارات وارد نیستم و نمی توانم درباره کارمند اداره اظهار نظر کنم بدین جهت از طرف دبیران و همکاران خود ناچارم حقایقی را به عرض هموطنان عزیز برسانم . دوستی دارم که معلم است وبعداز هفت و هشت سال کار وبلکه بیشتر بار تبه ۲و۳ کار می کند و حقوقی که می گیرد همان خرج آمد ورفت واگر خیلی صرفه جو باشد تکافوی خرج چند روزه اورا می کند. معلم بیچاره برای گرفتن رتبه که تنها دلخوشی اوست بایداز هفتخوان رستم بگذرد تا شاید رحمی به حالش بکنند و ابراز تفقدی بفرمایند و رتبه‌ای باو بدهند . تا حال که رسم بود اوایل شروع به خدمت هر سال یك رتبه بدهند چه گلی بسر معلم زدند که بعداز این طبق نمراتی که معلم می گیرد رتبه او هم افزایش یابد ؟ معلمین و دبیرانی را میشناسم که پس‌از چهار سال هنوز با همان رتبه یك مشغول کارند . تازه داستان باینجا خاتمه نمی پذیرد . بر فرض این که معلم نمره قبولی هم بگیرد فقط چند در صد از آنان مشمول ترفیع می شوند . معلم‌بدبخت (با عرض معذرت) پس‌از سالها کار و زحمت ، چشم امیدش باین رتبه‌کذائی دوخته شده بود که آنهم الحمد الله!! در بلند ترین نقطه ممکنه گذاشته شد که دست احدی به آن نرسد . از این گذشته به عقیده من و بیشتر همکارانم ، مدیران دبیرستان ها به هیچوجه صلاحیت نمره دادن بدبیران راندارند. اغلب آنها پایه معلوماتشان در حدود دیپلم متوسطه است وشاید هم کمتر باشد . بر فرض هم اگر دارای لیسانس باشند ، فقط دریك رشته معین لیسانسیه هستند ودررشته تخصصی خود می توانند اظهار عقیده کنند .

محققا در گرفتن نمره قبولی‌دبیرانی که‌در مقابل مدیران ظاهر سازی و تزویر بکار می برند موفق می شوند وآنهائی که اهل تظاهر و دوروئی وتملق نیستند مسلما عقب خواهند ماند .

درست است که در آئین نامه ذکر شده که با کمال بی طرفی و بدون هیچگونه اعمال نظرنمره گذاری شود ولی آیا به نظر شما اینکار عملی است ؟ یکی از مواردی که باید نمره داده شود اطلاع از طرز کار است شما دبیر لیسانسیه تاریخ وجغرافی را می فرستید که ریاضیات درس بدهد و یا از لیسانسیه فیزیك وشیمی می خواهید که ادبیات ویا زبان تدریس کند چگونه می توانید از او انتظار داشته باشید که کاملا به کار خودوارد باشد ؟ مورد دیگر وضع جسمانی است . با کدام حقوق و پول ازاو می خواهید که غذای خوب و مقوی بخورد ؟ دکتر های بیمه هم سرسری یك دوای بسیار جزئی و ارزان قیمت می نویسند و معلم را روانه می کنند . به پایداری در مقابل حوادث هم باید نمره داده شود . به عقیده من پایداری ایرانیان در مقابل حوادث کاملا به ثبوت رسیده

راستی معلم بدبخت با حقوقی برابر چهار صد ویا پانصد تومان چه می تواند بکند ، آیا زن و بچه وخانواده خودرا اداره کند یا کرایه خانه را به پردازد ؟ ویا برای خود کفش و لباس تهیه کند که‌شاگردان ازاو رم نکنند . این معلمی که ازاو انتظار همه گونه فداکاری وگذشت ومهربانی و بلند نظری داریم آیا در مقابل برایش چه خدمتی انجام داده‌ایم ؟ زندگی راحتی را برایش فراهم کرده‌ایم که شب با فکرراحت سر به بالین بگذارد ؟مسلما نه ! هیچیك از این ها را برای کمك باو نداده ایم و تنها دلخوشی اش را هم که گرفتن رتبه واضافه شدن حقوق است بحمداله از او می‌گیریم.

گفتگوی مردم

● سرقفلی را پس بدهند

آقای حسن جان نثار ازاهالی اراك مینویسد چهارسال پیش ششهزار و دویست و پنجاه تومان سرقفلی دادم وگرمابه والی پشت مسجد سپهسالار رااجاره کردم اکنون‌میخواهند گرمابه راخراب کنند تقاضادارم اول سرقفلی مرا بدهند بعد دست بکار خرابی بشوند .

● راهنمائی لازم است

آقای مهندس نادر اعلم‌ازنظر خیر عموم تذکر میدهد که‌برای احداث کارخانه‌های جدید باید ازطرف مقامات مربوطه اشخاص ذی علاقه راهنمائی شوند تاکارخانه‌های بی‌مصرف وزیان آور وارد نکنند وسرمایه خودراهدر ندهند .

● پول زیادی میگیرند

آقای حسین والی زاده کرمانی مینویسد که‌برای تنظیم یك‌سند اقرار نامه بدفتری مراجعه کردم و علاوه برحق التحریر و حق‌الثبت و غیره بموجب مندرجات چاپی پشت‌سند سیزده ریال بعنوان بهای قبوض اقساطی پرداختم درصورتی که‌اقرار نامه قبوض اقساطی ندارد .

● میان راه معطل مانده‌ایم

مسافرین اتوبوس خط ۲۹سینا شکایت دارند که‌اتوبوس‌های این خط مقید هستند که‌اتوبوس را در مبدا پرکنند وبرای مسافرین‌وسط راه‌جانگذارند بشرکت واحد تذکر بدهید فکرمسافرین نیمه راه هم باشند .

● چاله‌هارا پرکنید

اهالی خیابانهای جنوب غربی‌تهران (حسام‌السلطنه ـسینا ـنیکووغیره) شکایت‌دارند که ازشش ماه پیش پیاده روهای این‌خیابانها رابرای کابل کشی برق و تلفون کنده‌اند وهمینطور بحال خرابی گذارده‌اند تقاضا داریم تازمستان نیامده‌این‌چاله هاراپرکنند .

● از تکای مازندران

نامه‌ای بامضای چند کارگر فنی تکای مازندران رسیده وبطور کلی از کثرت ساعات کار ـنداشتن‌تعطیل جمعه ـنبودن پزشك وغیره شکایت نموده تقاضای اعزام بازرس دارند .

● لاله‌زارنو بی آب است

کسبه لاله‌زارنو شکایت میکنند که سابق‌براین روبروی کوچه کاخ شیر آبی نصب شده بود که کسبه واهالی محل از آن استفاده‌میکردند بتازگی شیر آب را برداشته‌اندتقاضا داریم دوباره شیر بگذارند که می‌آب نمائیم .

● پول اعیانی را بدهند

کشاورزان وسکنه خیابان قصرالدشت کوشك قوام (شیراز) طی‌نامه مفصلی مینویسند که از سیصد سال پیش اجداد ما در اینجا مسکن داشته‌اند وساختمانهائی بنا کرده‌اند اکنون بعضی ها بعنوان اینکه عرصه این محل را خریده‌ایم میخواهند ما را آواره کنند تقاضا داریم مقرر گردد لااقل قیمت اعیانی ساختمانها رابما بدهند .

● چرا کم شده ؟

مسافرین خط واحد ۳۶شکایت دارند که اخیرا اتوبوسهای این خط به‌مقدار زیادی کم شده و مسافرین بزحمت افتاده‌اند تقاضا داریم به تعداد کافی اتوبوس دراین‌خط راه بیندازند .

● پس بازرس کو ؟

آقای اسکندر آذری ازبهبهان مینویسد که‌برای اختلاف ملکی‌با شورای عالی ثبت تقاضای اعزام‌بازرس نمودم وبموجب قبض ۱۱۰۷۵ ـ ۴ر۷ر۳۸ سه هزار ریال هزینه‌بازرس حواله کردم چرا بازرس‌نمی‌فرستند.

● پناهندگان ایران

آقای زین‌العابدین صادق مقیم‌تهران نو خیابان باباطاهر بمناسبت هفته پناهندگان یاد آور شده که‌پس‌از انقلاب شوروی بیش‌از شصت هزار نفربی‌خانمان ازروسیه بایران پناهنده شده ودولت‌وملت رشیدمهمان نواز ایران بدون رعایت نژاد ومذهب‌همگی آنانرا باکمال مهربانی پناه دادند که‌از آن جمله خودمن‌بودم واکنون بسیاری ازاین پناهندگان ازبرکت مهمان نوازی ایران میلیونر شده‌اند لذامراتب تشکر خودرا بدولت وملت ایران تقدیم میدارم .

◆ حفظ‌الصحه در اسلام

آقای محمد کاظم‌اصفهانی(مقیم بازارچه آقاشیخ هادی)در پاسخ تقاضای شماراجع به‌کتاب حفظ الصحه در اسلام اعلام میدارد ، کتاب‌مزبورتالیف آقای دکترامیراعلم است وفعلانسخه های‌آن‌کمیاب شده‌ممکن است‌کتاب فروشهای معتبر داشته باشند.

◆ خط پهلوی را برگزینید

آقای خدایار آبادیان مدیر دفتر وسررسد دانشسرا با ارسال نمونه‌ای از خط پهلوی یاد آور میشود که اگر میخواهند خط را تغییربدهند چه بهتر که بجای حروف لاتین‌خط باستانی پهلوی رامعمول دارند .

از اینجا و آنجا

انتخابات

در ایست چستر آقای لندر که با کاندیدای حز ب‌لیبرال موافق نبود رای خود را بنام پسرش ماتو نوشته در صندوق انداخت و مادر ماتو را نیز مجبور کردبه پسرش رای بدهد در نتیجه وقتی نتیجه انتخابات اعلام گردید معلوم شد ماتو، لندر ٤ساله بایك رای اضافی بررقیب خود که از حزب لیبرال کاندید شده بود پیروز گشته است !!

مرض قند

دانشمندان دانشگاه میشیگان‌اعلام داشتند که مرض قند را قبل از بروزآن میتوان تشخیص داد . نظریه دانشمندان مزبور مبنی بر این‌اصل میباشد که حساسیت شخص را در مقابل قند با بکاربردن «کرتیزون» اندازه میگیرند و با این ترتیب‌کسانی که برای ابتلاء به مرض قند آمادگی دارند زودتر تحت معالجه قرارخواهند گرفت .

ارائه مدرك

درسین سنیاتی افسر نگهبان‌بازدید پست‌های نگهبانی مشغول بود . یکی از نگهبانان که تازه دندان مصنوعی گذارده بود ضمن تعریف از دندان های خود آنرا بیرون آورد که‌نشان دهد. افسر مزبور نیز گفته های‌نگهبان را تائید نمود ولی دستور داد او را تنبیه کنند زیرا متوجه شد که نگهبان بی انضباط مشروب نوشیده وبخدمت حاضر شده‌است !!

معالجه بیخوابی

اگر از بیخوابی رنج می برید ، بد نیست بدانید که دانشمندان شوروی دستگاهی اختراع کرده‌اند تا بااین مرض مبارزه کنند .

این دستگاه کوچك در تختخواب گذاشته می شود واز خود امواجی می فرستد . امواج مزبور حواس را متوجه خود نموده وفکر انسان را آرام می سازد ودر نتیجه شخص ظرف چند ثانیه به خواب عمیقی فرو می رود .

برای شرط بندی

آندره‌ویالا از کارمندان فرانسوی ژنرال کنسول فرانسه در نیویورك ۱۶۰۰۰ دلار وجه نقد از کنسولگری سرقت نمود .

نامبرده از کارمندان قدیمی‌کنسولگری است که بیست سال سابقه خدمت دارد و از لحاظ مالی نیز وضع او تامین میباشد .

پس از رسیدگی معلوم شد نامبرده قصد داشته است با این پول در شرط بندی اسب دوانی شرکت نماید !!

رای دادگاه

در لی‌منگتین از شهر های‌انگلستان همسایه‌های خانم بریدی از اینکه ا ودر خانه‌اش اسبی نگاهداری‌نموده بودشکایت کردند .

خانم بریدی در دادگاه ،وجوداسب را در خانه تائید کرد ولی اضافه نمود که این اسب فقط گاهی‌برای نوشیدن آب بطرف آشپزخانه‌هجوم می‌آورد و در سایر مواقع آرام‌است.

ولی دادگاه به خانم بریدی توصیه کرد که برای نگاهداری اسب محل دیگری رادر نظر بگیرد .

خاصیت کنگره

یکی از نویسندگان شوخ‌امریکائی درباره کنگره امریکا گفته است:

«در کنگره معمولا یکی از نمایندگان پشت تریبون قرار گرفته و صحبت می کند ولی در حقیقت چیزی نمی گوید ، از جمع‌نمایندگان هیچکس باو گوش نمی دهدو سپس همه با ناطق مخالفت می کنند !!

ماشین رختشوئی‌خودکار

یك نوع ماشین رختشوئی خودکار بوسیله کمپانی استاندارد ساخته شده و مورد استفاده قرار گرفته است . برای بکار انداختن این‌ماشین کافی است ۷۵ سنت پول در آن بیندازید . وقتی ماشین شروع‌بکار کرد تا ۵کیلو لباس چرك خود رادر آن ، گذارید و ماشین رختشوئی بطور کار لباسها را شسته و خشك می‌کندوبوی بد آنرا نیز از بین میبرد و لباسهای تمیز و خشك شده را حداکثر در مدت ۳۲ دقیقه تحویل می دهد و در این مدت شما می توانید از وقت خود برای انجام سایر کار ها استفاده نمائید .

اسپسیا
روفئین
SPECIA
RHOFEINE
همیشه یك لوله دردسترس داشته باشید
آ ـ ۲۶۹۳۴ ۲ـ۲۰

کپیه از مدارك

تجارتی ـ تحصیلی ـ رانندگی ـ گمرکی ـ شناسنامه ـ معافی وغیره با دودقیقه انتظارفتوپرسپولیس ـ لاله‌زار چهارراه کنت ۳۷۴

آ ـ ۲۰۲۰۹ ۱ـ۳۰

انجمن پرستاران دیپلمه ایران

به اطلاع اعضاء محترم میرساند که جلسه همگانی انجمن ساعت چهارونیم بعداز ظهر روز سه شنبه ۱۱ آبانماه درتالار کنفرانس اداره کل بهداشت‌واقع درخیابان کوشك منعقد خواهد شد از کلیه اعضاء تمنا میشود در این جلسه حضور یابند.

آ ـ ۲۱۳۰۷

آگهی افتتاح دفترخانه اسنادرسمی شماره ۱۶۶ تهران

بدین وسیله باطلاع عموم می رساند که دفتر خانه اسناد رسمی شماره ۱۶۶ تهران به تصدی آقای مهدی غروی نائینی از امروز (شنبه ۸ر۸ر۳۸) در خیابان بهارستان (مدرس) مقابل مسجد سپهسالار مفتوح و شروع بکار نموده است . آ ـ ۲۱۲۷۷ رئیس اداره ثبت تهران . لاهوتی

قابل توجه مدیران جراید

گراورسازی زانیچ خواه همه شب تاصبح برای ساختن گراور آماده است

۱ـ۳ آ ـ ۲۷۵۴۶

آبجو بك آلمانی
کلیدنشان
درسراسر دنیاکسانی که طعم آبجو را میشناسند فقط
آبجو بك آلمانی
مینوشند
Beck's Beer
آ ـ ۲۷۵۷۲

ماشین تحریر
اپتیما
اپتیمای کیفی
همه جا همراه شماست
درخانه ، دراداره ، درسفر
وهرجاکه مورد نیاز شما باشد
Optima
فاکوپا

نماینده انحصاری شرکت سهامی بازرگانی آرین‌خیابان بوذرجمهری سرای حافظ تلفن ۵۰۰۹۱ تا ۵۰۰۹۴
محل‌فروش شرکت‌سهامی تحریر ایران چهارراه‌اسلامبول لاله‌زار تلفن ۳۶۲۲۴ تجارتخانه حسن‌کاشانی خیابان‌نادری چهارراه قوام‌السلطنه تلفن ۴۰۷۵۷ تجارتخانه حاج‌اسمعیل افشار بازار امین‌الملك تلفن ۲۱۳۰۱
آ ـ ۲۷۶۱۰

جدول

کلمات متقاطع شماره ۱۳۵۷

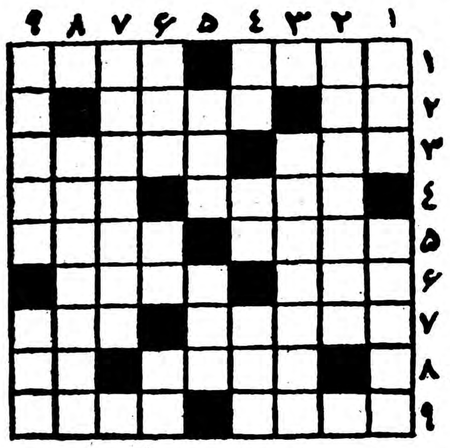

افقی : ۱ ـ دریای شناگران ـ بالزاك داستانی‌از رباخواری او دارد ۲ ـ از کت چیزی بیشتر است ولی پالتو هم نیست ـ وظیفه خوار خزانه غیب ۳ ـ آبگوشت بی گوشت و پرآب ـ زبان شکرین ٤ ـ تابلوی آنژلوس او از شاهکار های نقاشی است ـ جائی برای زیستن ۵ ـ پشت دست حمام نرفته بیشتر است ـ ایران‌نیز دراصطلاح جغرافیائی چنین‌است ٦ ـ تزویر ـ اگرمال چمن باشد گل‌باشد ۷ ـ لابددلش درراه‌دلداری از کف‌شده‌است ـ با خودش یکی میشود ۸ ـ ازکشور های قدیمی ـ بچه شیر خواره میزند ۹ ـ همه ادعا میکنند هستند اما نیمه‌راه ـ مرد زندار .

عمودی: ۱ ـ خنده‌داراست که میخواهد درعرصه سیمرغ‌بپرواز آید ـ چهارصد برابر گفتار ! ۲ ـ در خیابانها آدم‌را دچار سرسام‌میکند ۳ ـ به‌قدو بالایش نگاه نکنید یك‌دانه آن باندازه یك تغار آش رشته آدم‌را سنگین میکند ٤ ـ چهار پای‌بی‌پا ! ـ لگدشده ـ جامه ژنده ۵ ـ چنان جامه‌ای لیاقت چنین دوخت و دوزی ندارد ـ خوبان در شکستن‌آن استادند ٦ ـ حدیث معروف ـ شکوه ـ هوش کم ۷ ـ ازشهر های‌اروپای غربی ۸ ـ وحشت‌زده و دست پاچه ۹ ـ همه درآن بحث می کنند ولی مال سعدی‌از همه معروفتر است ـ یکی دیگر از چیز هائی که میگویندزنان بیشتر از مردان دارند.

حل جدول شماره ۱۳۵٦

افقی : ۱ ـ پاریس ـ قبا ۲ ـ ریال ـ قلدر ۳ ـ سن ـ هپرو ٤ ـ یاهو ۵ ـ ور ـ علن ـ قر ٦ ـ بالت ۷ ـ کانت ـ مغ ۸ ـ عروج ـ امین ۹ ـ لال ـ مجانی

عمودی: ۱ ـ پرستو ـ لعل ۲ ـ این ـ رب ـ را ۳ ـ را ـ اکول ٤ ـ یله ـ علاج ۵ ـ پیلتن ٦ ـ قران ـ تاج ۷ ـ قلوه ـ ما ۸ ـ بدسوق ـ مین ۹ ـ ارز ـ روغنی

صدای هند

صبح‌ها هرروز درساعت ۷و۱۵ دقیقه تهران در روی‌امواج ردیف ۱٦ متر و۱۹ متر.

هرروز صبح یك صفحه موسیقی درخواستی شنوندگان وسپس تازه‌ترین اخبار جهان پخش میشود.

جمعه بجای موسیقی آیاتی چند از قرآن مجید پخش میگردد.

شب‌ها ازساعت ۱۹ و٤۵ دقیقه بوقت تهران بمدت یك ساعت برروی امواج ردیف ۱۹ متر و۲۵ متربرابر با ۱۵۳۰۰ و۱۱۸٦۰ کیلوسیکل درثانیه.

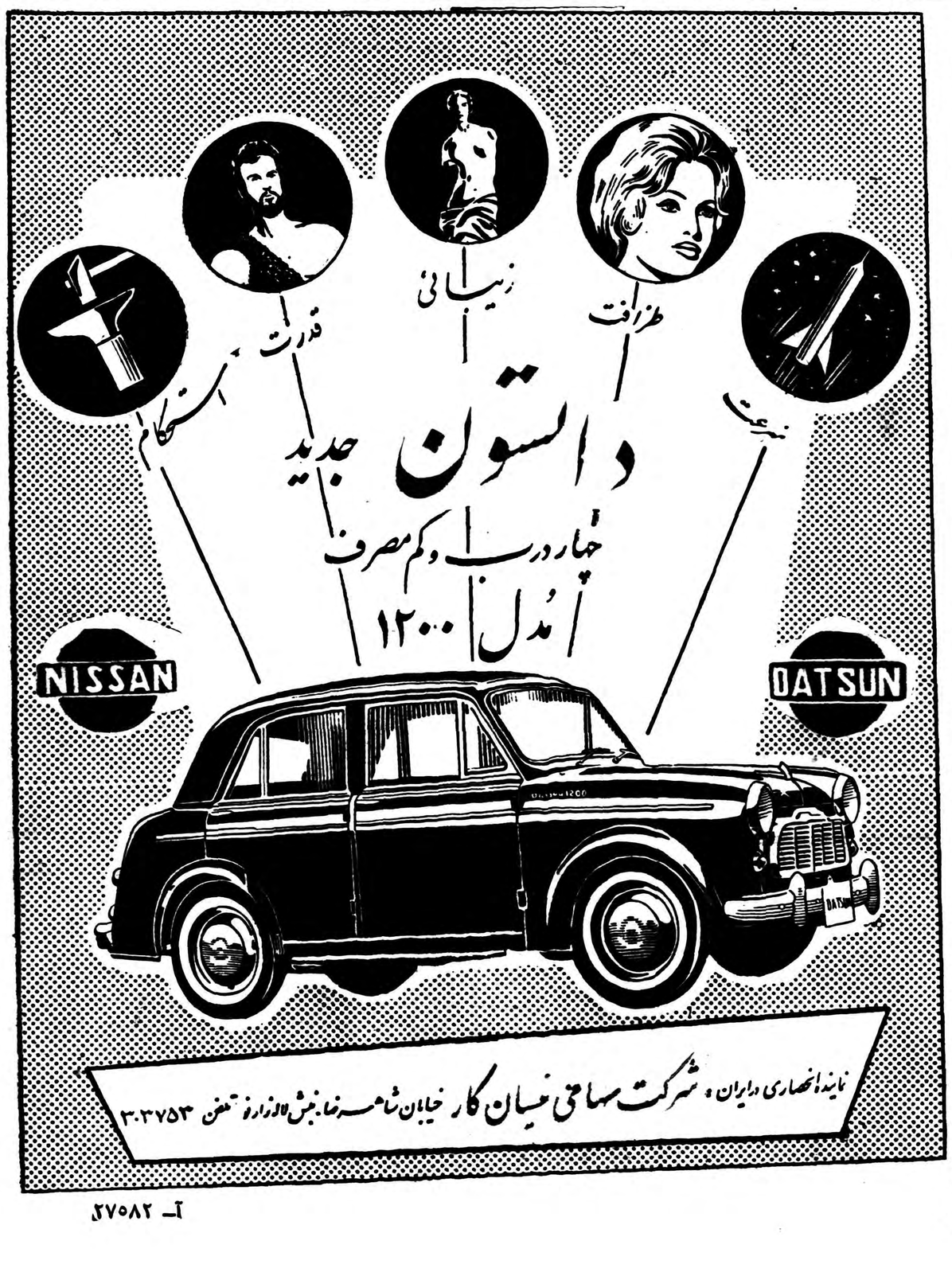
زیبائی
طرافت
قدرت
استحکام
سرعت
داتسون جدید
چهار درب و کم مصرف
مدل ۱۲۰۰
NISSAN
DATSUN
نماینده انحصاری در ایران ، شرکت سهامی نیسان کار خیابان شاهرضا نبش لاله‌زارنو تلفن ۳۰۳۷۵۳
آ ـ ۲۷۵۸۲

از: یوسف مازندی

خبرنگار یونایتدپرس اینترنشنال

از مدرسه معماری پاریس تا کاخ سلطنتی ایران

فرح دیبا هنگامی که به‌پیشنهاد ازدواج شاهنشاه درداخل هلیکوپتر جواب مثبت داد درآسمان هفتم بود

مقالات گزارشهای خارجی

پیشنهاد و پاسخ هردو موجز بود، سئوال شد «آیا موافقی؟» و جواب داده شد«بلی» این‌نوع مکالمه بین یك داماد موفق و عروس اوبرخلاف معمول نیست اما آنچه غیرعادی بنظر میرسید محلی‌بود که مکالمه فوق انجام گردید یعنی درمیان ابرها و در داخل یك هلیکوپتر، باین ترتیب فرح دیبا ازدواج با شاهنشاه ایران را قبول کرد.

از زمان‌طفولیت .فرح‌دیبا همواره به‌آینده مینگریست و مایل بود که شخصیت بزرگی شود .

درکودکی همیشه سرپرست‌دسته همسالان خود محسوب میشد ودر مدارس بلاتر بعنوان کاپیتن تیم انتخاب میگردید وهمیشه درکلاسها در اولین ردیف و درراس شاگردان دیگر قرار داشت .

در ۱۹سالگی فرح کم‌کم بصورت یك زن زیبا درمی‌آمد . مدرسه متوسطه را تمام کرد درحالیکه به‌نواختن پیانو وخانه‌داری کاملا وارد شده‌بود .درکشوری که‌دخترها معمولا ازسن ۱۴سالگی‌ازدواج میکنند دیگر فرح برای عروسی کاملا آماده بود لکن او میخواست شخصیتی باشد، شخصیتی که‌لااقل ازیك مدرسه یادانشگاه اروپائی گواهینامه داشته باشد .او مستقل‌تر از آن بودکه آزادی خودرا ازدست بدهد .

باآنکه مخارج تحصیل یك‌دانش آموز درخارج بسیار زیاداست‌ولی خانم فریده طباطبائی دیبا حساب کرد در صورتیکه دخترش به‌پاریس رفته وبادرجه دانشگاهی مراجعت کند چه عایدی هنگفتی خواهدداشت. خانواده‌فرح‌زیادمتمول‌نبودندبخصوص که پدراو نیز چند سال پیش براثر انجام یك عمل جراحی درگذشته بود .

سرنوشت غنچه‌آرزوی‌سروان‌سپهراب دیبا ،فارغ‌التحصیل مدرسه نظامی سن‌سیرفرانسه ، را پرپر کرد ووی که‌پس از خروج از ارتش ایران به‌تجارت مشغول بود در اولین‌سال های سنین چهلم عمر خویش در گذشت .

اما فرح باداشتن عمو ودائی در ملاقاتی که فرح با اردشیر خوشبخت بود. یکی از آنها مهندس معماربود واشکالی دراین نمیدید که خواهرزاده خودرا که بطراحی وارد بود بمدرسه خوبی برای تعلیم رشته مهندسی معماری بفرستد .

دانشجوی خوب

در مدرسه اختصاصی معماری پاریس وی بعنوان یك دانشجوی بسیار خوب شناخته میشد .

ماه مه‌گذشته‌فرح‌پس‌ازسه سال‌توقف در پاریس تصمیم گرفت بااستفاده از تعطیلات تابستانی بکشور خویش بیاید وی دراین مدت اوقات بسیار خوشی را گذرانید و بهشنا، رفتن به میهمانی و شرکت در بازی محبوب خود بسکتبال اشتغال داشت .

سر انجام زمان بازگشت رسید. او بمدرسه خود علاقه داشت ومایل بود که دوستان خویش را به‌بیند. اما خانواده فرح حس کردندبرای ادامه تحصیل او باید کمك وزارت فرهنك را در مورد ارز تحصیلی جلب‌کنند زیرا فرخ فرانك فرانسه برای دانشجویان ارزان است .

یکی از دوستان خانواده پیشنهاد کرد آقای اردشیر زاهدی را ببینید واوممکنست کاری‌صورت‌دهد زاهدی داماد وآجودان شاهنشاه درهمان موقع بسرپرستی امور محصلین خارجی تعیین شده بود .

اما فرح باداشتن عمو ودائی بعمل آورد داماد شاه باو گفت‌من کاری برای شما انجام خواهم داد اما ابتدا بهتر است به‌همسر من معرفی شوید .

افتخار بزرگ

فرح معرفی شدن به والاحضرت شهناز پهلوی‌یگانه دختراعلیحضرت رابرای خودافتخار بزرگی‌میدانست ملاقات آنها د رمحیط دوستانه‌ای صورت‌گرفت و والاحضرت شهناز که برای پدر تاجدار خود در جستجوی همسری بود فرح را از هرلحاظ مناسب یافت .

شاهنشاه دعوت دخترشان را قبول‌کردند .فرح با تواضع دربرابر شاهنشاه سرتعظیم فرود آورد .

هنگامی که دستهای آنها بگرمی یکدیگر را میفشرد مانند آن بود که فرح بر آسمانها پرواز میکند. آیا ممکنست این موضوع حقیقت داشته باشد ؟

ظرف دو روز موضوع واقعیت‌پیدا کرد . شاهنشاه از فرح برای‌صرف نهار دعوت کردند و بدنبال آن‌نهار دیگری صرف شد .

فرح بدربار رفت و با اعضای خاندان سلطنت ملاقا ت‌کرد و سپس یك گردش با هواپیمای‌جت بر فراز تهران صورت گرفت وجود فرح شانس بزرگی برای شاهنشاه در هواپیما بود .

دراین گردش که والاحضرت شهناز نیز حضور داشت چرخهای هواپیما باز نشد در هواپیما فقط یك چتر نجات وجود داشت ودر فرودگاه اضطراب و ناراحتی‌زیادی حکمفرما بود . اما بار دیگر خدا باشاه بود و آنها بسلامتی توانستند در فرودگاه بنشینند .

جدی و خود دار

پس از آن‌دوستان فرح اوراخیلی جدی وخود دار یافتند . وی‌بیکی از دوستان نزدیك خود گفته بود «نه، من میترسم نتوانم درمیهمانی هفته آینده شرکت کنم » وبدوست دیگری اظهار داشته بود « من بمدرسه باز نمی‌گردم » ، دیگر بندرت میشد او را دید ، روز ۱۸ اکتبر که مصادف باروز نیروی هوائی کشور بود شاهنشاه پس از سان دیدن از افسران و افراد بوسیله هلیکوپتری درمیان ابرها پرواز کردند تا تصمیم مهمی را اتخاذ کنند و در این پرواز تنها نبودند .

بقیه در صفحه ۱۳

تاریخ انقلاب چین

دومین قسمت از مقاله سردارپانیکار سفیر هند درچین درباره تاریخ انقلاب این کشوردر سطور زیر بنظر خوانندگان میرسد:

سقوط امپراطوری مرکزیت و وحدت سیاسی چین رااز میان برد. زیرا فرمانداران ونوابهای سلطنت که‌ایالات مختلف رازیر سایه‌پسر آسمان (خاقان چین)اداره میکردند ودرهمه امور استقلال داشتندفقط باقدرت خاقان متحد میشدند.

چون نظام خاقانی سرنگون شد این نواب وفرمانداران خودرا خداوندگاران جنگی ومستقل استانهای چین شمردند وازشناسائی حکومت پکن سرباززدند.

دوره هرج ومرج «خداوندان‌جنك» بودکه شاهد ولادت یك نهضت انقلابی اصیل گشت. موج ناراحتی روشنفکران که سابقا متوجه امتیازهای خارجی در مناطق‌ساحلی بود دانشگاه پکن رادربرگرفت وآنجا مرکز آموزش انقلابی‌شد. «موج‌جدید» که این نهضت را بدان نامیده‌اند یك قیام‌روشنفکری بودکه به‌همه جنبه‌های زندگی چینی حمله‌ورشد.

رهبری این نهضت راچن‌توهیو داشت که انقلابی‌ترین متفکراین دوره تاریخ چین بشمار میرود. گرچه‌نام او بندرت در تاریخهای مغرب منعکس شده است ولی‌وی یکی‌از سازندگان چین‌نو بشمار می‌آید.

وی درروزنامه خود بنام«جوانان» اعلام کرد که‌در سیاست،تعلیم وتعلم ،اخلاقیات یاادبیات روشهای غربی باروشهای چینی یکسان نیست و نمیتوان آنهارا بایکدیگر درآمیخت. وی علی‌رغم مخالفتها میگفت باید راه ورسم چینی را اساسا ترك گفت وصراحتا همه چیز غربیها راپذیرفت.

وقتی چن بسمت معاونت‌دانشکده ادبیات دانشگاه پکن منصوب شد درواقع «موج جدید» برنامه‌رسمی انقلابیون گشت. بدون‌وقوع‌پیشامد این نهضت نمیتوانست از حمایت ملت چین برخوردار شود. یکی‌از این‌دوپیشامد جنك اروپا بودکه وحدت اروپائیان رابرهم‌زد وبرای ظهور احساسات ناسیونالیستی در چین فرصت مناسبی فراهم آورد. دخالت زننده وهمه‌جانبه ژاپنیها که میکوشیدند چین‌را تحت‌الحمایه خود سازند . احساسات ملی چینیها رابرانگیخت ونشانه های «انقلابی» آن‌را نمودارساخت.

تجربه کوتاه دمکراسی

بهترین تفسیر جریان جدید نهضت عظیم چهارم مه سال۱۹۱۹ دریکن میباشدکه‌یکی‌ازقدمگاههای اصلی انقلاب چینیهاست. این تظاهرات که یکهفته بطول‌انجامید بانظریه حکومت پکن‌درکنفرانس ورسای پیرامون مسئله «شانتونك» درهم آمیخت. امااین تظاهرات از

بقیه در صفحه ۱۲

گالیفرنیا ـ خبرنگار اطلاعات

بانك آمریکا دیگر بدانشجویان ایرانی وام نمیدهد

سرکنسول ایران درسانفرانسیسکو گفت:

ازتمدید گذرنامه دانشجویان متخلف خود داری خواهدشد

میتوان گفت که در واقع در این ۳۵۰۰ ویا ۴۰۰۰ دانشجوی ایرانی که‌برای ادامه‌تحصیلات دررشته های مختلفه به آمریکا آمده‌اند ، تعداد ۲۰۰۰ تا ۲۵۰۰ نفر از آنها در ایالت کالیفرنیا و سواحل غربی آمریکا سکونت نموده‌اند . علت اینکه دانشجویان باین نواحی توجه بیشتری داشته و برای تحصیل‌این نقاط را انتخاب می کنند .در واقع سه چیز است . آب و هوا ، مدارس معتبر و فراوانی کار .

امکان ندارد که بتوان مدرسه‌ای در شهر های مختلفه کالیفرنیا و سواحل غربی آمریکا پیدا نمود که چندنفر ایرانی درآن مشغول تحصیل نباشند .اغلب دانشجویان ایرانی نیز بر اثر استعداد و توجهی که‌به مطالعه و بهره‌برداری امور تحصیلی‌خود دارند ،توانسته‌اند موفقیت خوبی‌بدست آورده و برای اعتلای کشور خود مفید واقع شوند . ولی از طرفی بایدتوجه داشت که گاهی از اوقات متاسفانه این اجتماع دانشجو در مدارس و یا محافل دیگر باعث بروز اختلافاتی‌میشودکه‌از لحاظ حفظ حیثیت‌کشور هیچ صحیح بنظرنمی رسد . مثلاتا کنون اتفاق افتاده‌است که در چند مدرسه چند نفر از دانشجویان ایرانی در حیاط مدرسه با هم نزاع نموده و با این عمل‌شرم آور خود باعث آبروریزی شده‌اندو با اینکه در جشن عید سال گذشته سانفرانسیسکوبین دونفرازدانشجویان ایرانی‌نزاع‌وکتك کاری‌درگرفت که بالاخره پلیس سانفرانسیسکومتاسفانه مجبور شد در این کار دخالت نموده و طبق مقررات دو نفردانشجوی‌ایرانی را بازداشت نماید .

بعلت بروز این جریانات از چندی پیش باینطرف بین ادارات سرپرستی و سرکنسولگری های دولتشاهنشاهی ایران در آمریکا مذاکراتی بعمل آمده و چگونگی و نحوه جلوگیری از اعمال غلط و ناشایسته یکی دو نفر از دانشجویان مورد بحث و گفتگو قرار گرفته است و این همکاری مقامات مسئول و همچنین تشریك مساعی اداره مهاجرت امریکا باعث‌شد که‌در سال گذشته‌چندنفرازدانشجویان که اعمال غلطشان باعث هتك حیثیت کشور شده بود از آمریکا اخراج شوند .

از دادن قرض معذوریم !

در ماه گذشته بانك امریکادرشهر سنوزه اعلام نمود که از دادن‌قرض بدانشجویان ایرانی معذور است . موقعی که در این باره با مقامات مسئول تماس حاصل گردید. اظهار داشتند که تاکنون عده‌ای‌ازدانشجویان ایرانی پول از این بانك گرفته و پس‌ندادهاند و پرونده های آنها برای اقدامات لازم به مقامات مربوطه فرستاده شده است و چون عده‌ای از آنها بطوری که ازمدارك آن ها معلوم است از آمریکا خارج‌شده‌اند لذا چنین تصمیمی اتخاذ گردیده است .

همچنین نیز اطلاع حاصل شد که از طرف چند موسسه امریکائی از عده‌ای از دانشجویان ایرانی شکایت شده است ، لذا برای اطلاع از چگونگی امربا آقای حسین‌اشراقی کنسول ایران در سانفرانسیسکو که اکنون کلیه امور کنسولگری بعلت مسافرت آقای دکتر مجید رهنما سر کنسول برای شرکت در مجمع عمومی سازمان ملل‌متحد تحت نظر ایشان انجام می گیرد، تماس حاصل نموده و تصمیماتی که تاکنون در اینباره گرفته شده است از ایشان سئوال شد .

دقت بیشتر

کنسول ایران در سانفرانسیسکو معتقد است که بطور کلی‌باید در انتخاب دانشجویان قبل از اینکه به آنها اجازه حرکت از تهران داده شود ، مطالعه کامل انجام گیرد ، زیرا مسئله مهم واساسی اینستکه دانشجویان‌بیش‌ازنمایندگی های دولت شاهنشاهی میتوانند کشور خودرا بخارجی ها نشان بدهند .

ناتمام

خبرنگاران اطلاعات در فارس

گزارش هیدبنه

جشن چهارم آبانماه در ژنو

بطوری که خبرنگار ما از ژنو اطلاع می دهند : روز سه شنبه هفته گذشته بمناسبت چهارم آبان و میلاد مسعود شاهنشاه از طرف تیمسار سپهبدزاهدی ضیافت مجللی بجای از ساعت ۵ تا ۷ بعد از ظهر و همچنین مجلس‌جشنی بشام از ساعت ۸ به بعد در منزل ایشان برپا بود که ایرانیان مقیم ژنو و نمایندگان سیاسی و جمعی از رجالو شخصیت های کشور سوئیس در آن شرکت داشتند و جشن چهارم آبان بطرز باشکوهی برگزار گردید .

خبرنگار ما در گزارش خود می نویسد والاحضرت فوزیه و همسرشان که تا روز پنجم آبان در ژنو اقامت داشتند در جشن میلاد شاهنشاه شرکت نمودند و روزبعد با هواپیما عازم مصر شدند .

عکس‌بالا که از این جشن گرفته شده تیمسار سپهبد زاهدی را هنگام مذاکره با سفیر کبیر امریکا در سوئیس نشان می دهد .

عبور از پنج قاره

فرهنگ خانواده

مهریه سنگین مایه سعادت زن نیست

درموقع انتخاب همسر باید بهشخصیت وتعلیم و تربیت او توجه داشت نهمقدارپولی‌که عرضه میکند

مهریه سنگین ،اغلب مایه افتخار بسیاری از خانواده هاست . بعضی از والدین هنگامی که میخواهند دخترشان عروسی کند ، چانه میزنند ، روزها بحث می‌کنند و گاهی نیزبرسر مهریه«معامله» صورت نمیگیرد .

گروهی به جنبه مادی مهریه اهمیت میدهند و آنرا یك نوع تضمین برای زن که قوانین مدنی در مورد طلاق از او حمایت نمیکند میدانند .زیرا طبق قانون در ایران طلاق با مرد است و هر وقت بخواهد بدون هیچ دلیلی می‌تواند زن خودرا رها سازد .

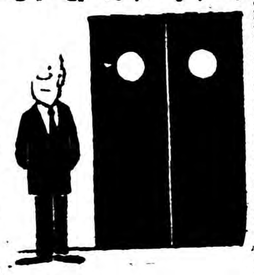

به نظر خانواده هائی که به‌مسئله از نظر مادی نگاه می کنند . مهریه سنگین مانعی در برابر استفاده‌آزادانه مرد ازحق طلاق است لکن برای‌بعضی از خانواده های دیگر مقدار مهریه نشان‌دهنده حیثیت واحترام آنهاست ونمی توانند تحمل کنند که دیگران دختران خودرا با مهریه های سنگین قهوهر دهند ودختر آنها از این نظر عقب بماند .

بانتظار خریدار «خوب»

بنظر آنها هر اندازه کمالات و فضائل و زیبائی دختر بیشتر باشد باید مهریه او نیز سنگین‌تر باشد و مهریه کم ، علامت اینست که عروس چندان شایسته نبوده است .

این خانواده‌ها هنوز براساس عقایدی که از قرنها پیش‌متداول بوده رفتار می‌کنند .

اما در زندگی واقعی باید گفت که مهریه سنگین تقریبادردی را دوا نمی‌کند .زیرا بندرت وشاید در موارد انگشت شماری دیده شده است که مرد بعلت سنگینی مهریه از طلاق زن خود ، در صورتی که مصمم باشد ،خودداری کرده است .

بنابراین مهریه سنگین مایه سعادت هیچ زنی را فراهم نمیسازد وتصور آنکه زنی بتواند از محل اقساط آن حتی زندگی خود را بچرخاند ،ساده لوحی است .زیرا نمونه هائی که در برابر ماست خلاف آنرا نشان میدهد .اما مهریه سنگین مایه ایجاد حیثیت و احترام نیز نیست .وقتی خانواده‌ای دارای احترام است با مهریه کم یازیاد وضع آن فرق نمی‌کند ورقابت بعضی از خانواده ها در این زمینه فقط مشکلات بزرگی در برابر جوانان قرار میدهد که مایل بازدواج هستند .

در حقیقت بعضی از خانواده‌ها با ازدواج بعنوان معامله رفتار می‌کنند .از یك طرف درباره جهیزیه واز طرف دیگر درباره مهریه چانه میزنند تا توافق شود .اما در این میان چیزی که به آن کمتر توجه میشود شخصیت و اخلاق و چگونگی تربیت جوانانی است که میخواهند ازدواج کنند .

در این زمینه ،اغلب پول ،روی بسیاری از نواقص را میپوشاند. حرص و طمع بعضی ،سبب میشود که به ماهیت واقعی جوانانی که پیشنهاد ازدواج داده‌اند توجه نشود .در نتیجه باآنکه مهریه سنگین است ومخارج سنگین هم میشود ولی نتیجه آن یك ازدواج‌سعادتمند نیست وبعضی‌ازپدران‌ومادران بادست خود، جگر گوشه‌خود راگرفتار یك‌زندگی‌واقعی میسازند .

دختری را میشناسم که با مهریه‌ای در حدود ۵۰۰ هزار ریال ازدواج کرد ودو مهمانی مفصل در باشگاه های معروف شهر نیز بمناسبت عروسی او برپا کردند ، ولی همین زن اکنون عشری از اعشار سعادت و خوشبختی دختر دیگری را که مهریه او فقط یك قرآن است ،ندارد .

اغلب فراموش میشود که محبت ،سازگاری در زندگی ،تعلیم وتربیت خوب‌وتوافق زن‌وشوهرمایه زندگی سعادتمنداست‌نه‌سنگینی مهریه وسایر تشریفات ومراسم .

در ۴۷۰ هزار کیلومتری زمین

جسمی ساخته دست بشر مدت ۴۰ دقیقه دربرابر کره‌ماه

توقف کرد تا ازنیمه‌نامرئی آن عکس‌برداری‌کند و سپس بحرکت خود ادامه داد

دیروز امروز

روز چهاردهم مهر ماه ساعت ۷ صبح بوقت تهران یك مصنوع دست بشر از برابر نیمه نامرئی‌کره ماه گذشت . عبوری که تا چند سال قبل رویائی‌بیش نبود.

این مصنوع دست بشر ایستگاه فضائی و یا موشك کیهانی سوم بود .

در آن لحظه ایستگاه فضائی در ۴۷۰ هزار کیلومتری زمین قرار داشت . و برای آنکه موشك کیهانی سوم بتواند از سر زمینی که هرگز برویت بشر نرسیده‌است عکسبرداری کند لازم بود لحظه کوتاهی در برابر آن توقف کند.

ماشینهای عظیم الکترونیکی که ثانیه به‌ثانیه ایستگاه فضائی رااز روی زمین تعقیب میکردند آهسته آهسته از سرعت ایستگاه فضائی کاسته و موفق شدند ۴۰ ثانیه این جسم سنگین را در فضا و درفاصله ۴۷۰ هزار کیلومتری زمین‌متوقف سازند .

درهمین لحظه با فرستادن امواج الکتریکی دستگاه های عکسبرداری موشك کیهانی سوم باز شده ودر فاصله ۷۰ هزار کیلومتری دقیقا از نیمه نامرئی کره ماه عکسبرداری نمود . قبلا محاسبات طوری تنظیم شده بود که هنگام عکسبرداری ایستگاه فضائی بین ماه وخورشید قرار گیرد .

خورشید در این لحظه ۷۰ در صد نیمه نامرئی کره ماه را روشن می کرد .

عکس های اخذ شده روی نوار مغناطیسی ضبط گردید وسپس با فرستادن علائمی از روی زمین تصاویر تبدیل بامواج الکتریکی شده و بسوی زمین فرستاده شد. سپس آکادمی علوم شوروی کمیسیون مخصوصی را مامور نمود تا عکس های دریافتی را مورد مطالعه قرار داده و نام دریا ها، کوه های آتش فشانی را که کشف جدیدی برای بشر بشمار میرود نامگذاری کند .

نام های تعیین شده برای کوه ها ودریا های نیمه نامرئی کره ماه همه روسی بوده و تنها نام یکی از کوه های آتش فشان رابافتخار فیزیك دان مشهور فرانسوی «ژولیو کوری» نامگذاری کردند. (ژولیوکوری مخترع پیل اتمی فرانسه سال گذشته بدرود حیات گفت .)

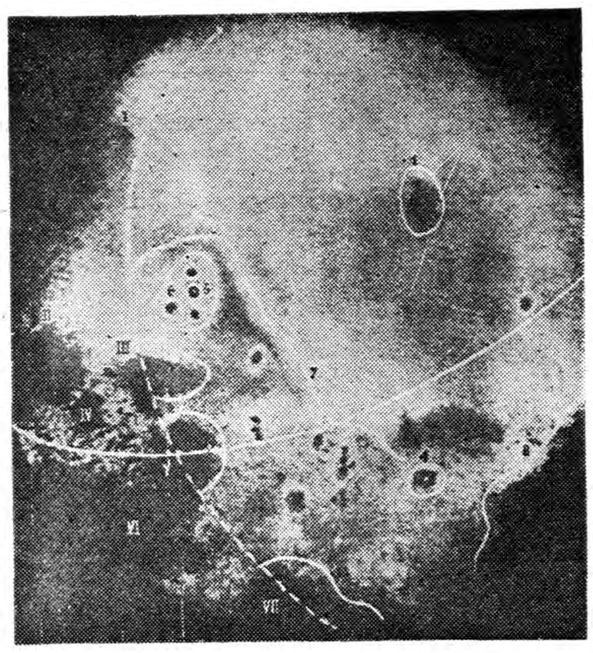

۱ـ دریای مسکو ۲ـ خلیج ستاره نوردان ۳ـ ادامه دریای جنوبی در پشت ماه ۴ـ تپه تسیولکوفسکی (دانشمند روس ۱۹۳۵ـ۱۸۵۷ اولین کسی بود که طرح موشك چند طبقه‌ای راجهت فرارازقوه جاذبه زمین‌تهیه‌کرد) ۵ـ تپه‌لومونوسف (موسس آکادمی علوم شوروی در قرن هیجدهم) ۶ـ آتش فشان ژولیوکودی (دانشمند فرانسوی که سال گذشته بدرود حیات گفت) ۷ـ کوهستان شوروی ۸ـ دریای رویا۹ـ خط سفید وسط خط استوائی ماه است ۱۰ـ خط نقطه چین مرز بین قسمت مرئی ونامرئی کره‌ماه .

I دریای الکساندر همبلت II دریای بحران III دریای منطقه‌ای IV دریای امواج V دریای اسمیت VI. دریای جنوبی .

عکس قرن

قبل از آنکه عکس های نیمه نامرئی کره ماه‌بین مخبرین جهان توزیع شود سرویس عکاس خبرگزاری رسمی شوروی تاس درهر پاکتی سه عکس قرار داد تا بدینطریق تمام مخبرین جهان در یك لحظه موفق به دریافت عکس های قرن شوند.

وقتی عکس ها بین مخبرین‌توزیع شد ساعت ۱۲ شب بود ودر یك لحظه چندین نفر عکاس و خبر بسوی تلگرافخانه مسکو رهسپار شدند یکی میگفت پاریس را بدهید دیگری لندن را سئوال می کردودرهمین حال همکاروی سراغ فرانکفورت را میگرفت تا باسرعت هرچه تمامتر عکس های نیمه‌نامرئی کره ماه رابه مراکز خود بفرستند.

در حقیقت این عکس برای‌مخبرین ومردم جهان ارزش خارق العاده ای داشت و میتوان گفت جالب ترین عکسی است که از بدو پیدایش جهان تاکنون منتشر میشود .

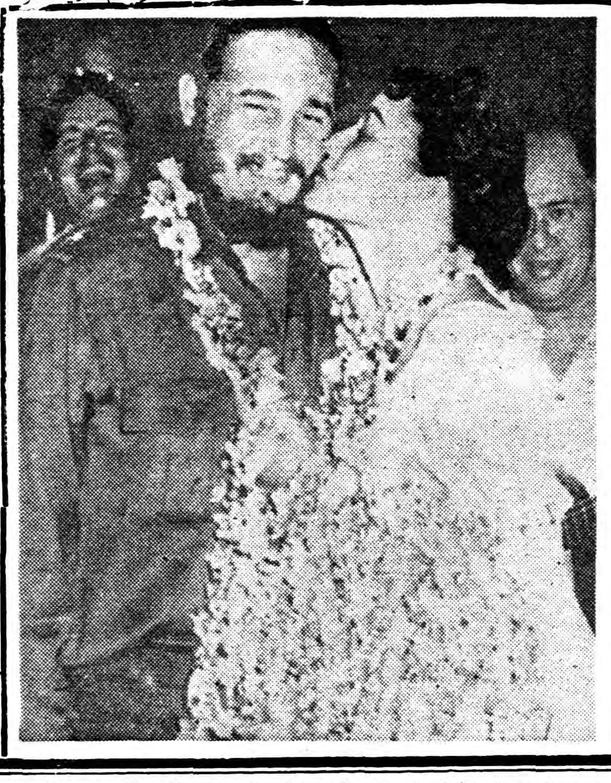

فیدل‌کاسترو دربین‌هنرمندان جزیره هاوائی

«فیدل کاسترو» رهبر انقلابی کوبا از طرف‌یك‌عده از هنرمندان«هاوائی» که برای نمایش به کوبا آمده‌بودند مورد استقبال گرم قرار گرفت . نمایش هنرمندان هاوائی بمناسبت جشن الحاق این ناحیه به کشور آمریکا صورت گرفت دراین جشن‌دسته گلی‌برسم اهالی هاوائی به‌گردن فیدل کاسترو انداخته شد ویکی از دختران این جزیره زیبا ویرشور و نشاط بوسه از گونه رهبرانقلابی کوبا برداشت .

کرسی آزاد

نوشته: آقای دکتررضازاده شفق استاد دانشگاه

در جامعه ماهمه‌دکتر اند

بعضی خارجیها شاید تصور میکنند دکتر نام خانوادگی ایرانیان‌است

ازطرف روزنامه اطلاعات ازاین جانب‌میپرسند آیابهتراست‌جوانان ما برای ادامه و تکمیل تحصیلات بدانشگاههای خارجی بروند یا دانشگاههای ملی درایران تاسیس شود. میترسم در جواب بگویم «هیچکدام!»جوانان‌دانشگاهی مرا سنگسار کنند پس بهتراست برعکس جواب اولی بگویم «هردو!». ولی اجازه دهید محض‌توضیح‌مقصود مقدمه مختصری بیاورم وآن‌اینست که میل بتوسعه و تکمیل‌تحصیلات که خوشبختانه درمیان جوانان ما بشدت تمام آغاز نموده البته بجای خود بسیار خوب و مطلوب‌وموجب مسرت خاطر ومباهاتست ولی باید اعتراف نمود که دو نقیصه همراه آنست که آن در ممالك واجتماعات دیگر هم کمابیش است. اولین‌آن دو نقیصه عبارتست از میل‌بتحصیل بهوای تحصیل جاه و دومی میل‌به تحصیل بهوای تحصیل مال.

اگر عنوان دانشمندی و دکتری و موضوع حقوق ومزایا نبودمسلما این فشار وازدحام برای ورود به دانشگاه هم وجود نداشت.همانطور که در زمان صفویه عناوین ملا و آخوند مقام ومال می‌آورد درزمان ما هم «لیسانس» و«دکترا» همان ال را دارد. دراین ده پانزده سال ا عنوان دکتری بقدری دراین کشور انتشار پیدا کرده که توان گفت در انگلستان و آلمان‌وامریک که اساس دانشگاههای آنان چند قرن پیش نهاده شده هنوزبه نسبت نفوس باندازه ایران نرسیده! هنور هم در انگلستان وامریکا در بین عامه «دکتر» بگوئید طبیب می‌فهمند در جامعه ما کار بجائی رسیده که گوئی «نادکتر» دارد از بین میرود هرکس را می‌بینی دکتر است ر بعضی خارجیها شاید تصورمی‌کنند دکتر نام فامیلی ایرانیانست! در ژاپن حدود سیصد دانشگاه و در امریکا دو الی هزار وپانصدکالج عالی یا دانشگاه وجود دارد وبا وجود سعه عالی وعلمی که در آن دیار هست عده دانشگاه برو به نسبت کمتر است زیرا همه نفوس این مملکت مترقی درپی رفتن به دانشگاه نیستند که می‌توان در شرح علت آن نکات ذیل راذکر کرد :

۱ـهرکسی وسیله‌ومکنت برای دانشگاه رفتن را ندارد .

۲ـهرکسی حاضرنیست بیست وپنج تاسی‌سال عمر خودرا صرف‌درس ومدرسه نماید .

۳ـعناوین‌ظاهری والقاب دردیار مترقی تاثیر وارزش زیادی ندارد و عمل و لیاقت شرطست چنانکه‌در میان سی‌و چهارتن روسای جمهوری امریکا اکثردرجه دکتری و غیرآن نداشته‌اند وازمقام خیلی عادی فقط درسایه لیاقت ترقی کرده‌اند واگر معدودی از انان عنوان دکتری‌داشته هیچوقت باآن عنوان خوانده‌نشده‌اند.

۴ـمهمترین نکته اینکه درممالك مترقی از همان مرحله متوسط موسسات علمی بمدارس عملی و حرفه‌ای منشعب میگردد و انواع آموزشگاههای حرفه‌ای و نظایر آن مانند آموزشگاههای اقتصادی، دواسازی ، بهداری ، شهرسازی ، معماری ، کشاورزی ،معدن‌شناسی، دامپروری ، بیطاری ، انواع واقسام مهندسی ، علوم روحانی ،اداری ، آموزگاری ، پزشکی، علوم‌اجتماعی، ادبی، انواع واقسام مدارس فنی ...الخ‌بوجود می‌آید وهزاران هزار دانشجو ودانش‌آموز بعدازطی‌مراحل بدوی به‌آن شعب منقسیم میگردند وبسا دردوسال یاسه‌سال بعداز تحصیلات متوسطه حتی دوسه‌سال بعداز دوره اول متوسطه یکی ازآن شعب را تمام میکنند .و بلافاصله شروع‌بکار و فعالیت میکنند .

۵ـدرممالك مترقی کار منحصربکار دولتی ودرآمد منحصر به«حقوق» نبوده‌است وهدف تحصیلات پول گرفتن ازدولت نیست بلکه کارهای متنوع ملی وآزاد و پرفایده زیاد است وهرجوان لایق زحمت‌کشیده و جدی‌میتواند پی‌چنان کارهائی برود ومیرود .

بعداز این مقدمه در پاسخ سئوال روزنامه ارجمند اطلاعات باید بگویم که ماجوانان جدی دانشدوست و دانشمنددداریم که واقعا عشق‌تکمیل تحصیلات وشایستگی و حوصله و وقت رفتن بمراحل عالیتر علمی هم دارند و برای آنان هم بایددانشگاه درداخله توسعه داده شود وهم در مورد لزوم بتوانند به‌خارجه بروند فقط نظری که درباب خارجه رفتن جوانان دارم اینست که بهتراست جوانان ،آنچه بتوانند ادوار تحصیل را درایران طی کنند ودرسنین رشد به‌خارجه بروند .

من عدمزیادی از جوانان خودمان رادرخارجه دیده یاشنیده‌ام که حتی متوسطه ایرانرا به پایان نبرده‌اند وسالهائی راباتحمل‌مخارج زیاد که‌بارآن حمل دوش‌والدین یادولت است صرف تحصیل موادی مانند تاریخ و جغرافی آن ممالك نموده اند که نه برای دنیای آنان مفید است و نه برای آخرت .

درنتیجه باید بگویم که‌سیاست فرهنگی ما احتیاج بیك تجددعمیق دارد که الحمدالله مقدمات آن مشهود است وآن اینست که‌برای‌برگرداندن کاروان جوانان ازراه متوسطه «لیسانس» و«دکترا» لازمست آموزشگاههای فنی وحرفه‌ای صحیح تاسیس گردد که بنظر من باید کشاورزی ومهندسی‌معادن وبهداری درردیف اول قرار گیرد وراههائی اندیشیده شود که فارغ التحصیلان چنین آموزشگاه هائی چه‌از طریق موسسات دولتی وچه موسسات ملی بتوانند‌بفعالیت مثمر بپردازند چنانکه‌دراین مدت پانزده سال اخیر درمطبوعات - دارس ومجلس شورای ملی‌وسنا بارها متذکر شده‌ام مامیلت‌باتوسعه دامداری وباغداری وجنگلبانی و کشاورزی واستخراج انواع معادن میتوانیم از متمولترین ملل عالم گردیم. تنها جلوگیری ازامراض نباتی وحیوانی میتواند مارادرسالی باندازه نصف بودجه کل کشور پیش ببرد .تنها آبیاری فنی وسد سازی میتواند درآمد مارا ده تا بیست مقابل کند ودر چنین احتیاج وسیع وامکان بیکران درپیچ‌وخم القاب وعناوین کشتی برای‌جوانان اکه استعداد هرنوع رشد وکمال رادارند البته عیب بزرگیست.

جهان ادب

خوانندگان‌چه کتاب هائی را میخرند؟

تشخیص سلیقه طبقه کتابخوان واقعا مسئله بغرنجی است ودرباره اینکه خوانندگان چه کتابهائی را بیشتر دوست دارند مطالعه دقیقی لازم است برای اینکه از بغرنج بودن این مسئله مثالی بدست داده شود» بدنیست بدانید که‌در حال حاضر درکشور آلمان پر فروش ترین کتاب روز (بست سلر) یکی ازآثار «مارسل پروست» است و چنانکه میدانید آثار پروست آثاری‌است مطلقا درونی و پیچیده و خواننده عادی نه چیزی ازان می‌فهمد ونه ازان لذت می‌برد .اما تعجب خواهید کرد وقتی بشنوید که در همان کشور آلمان ودرهمین روزها ازکتابی بنام «ابشارها» اثرخانمی بنام «ان ماری دمارت» که از پیروان «هانری بردو» و «پل‌بورژه» است وکتابش نیز چندان امتیازی براثار انان ندارد یك میلیون نسخه بفروش رفته است .

سوگند

اثر: لابارون اورسی

ترجمه: ا. پ

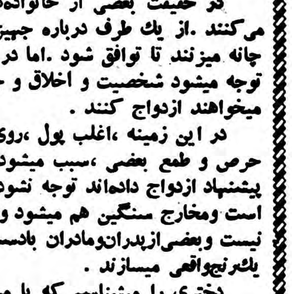

-۲۹-

مهمانخانه اسب یك چشم درمیان ساختمان های این کوچه بدنام از همه بدشکل‌تر بود . دیوارهای نمای ساختمان طوری بجلو خم شده بود که هرلحظه احتمال خراب شدن آن میرفت . سقف های کوتاه که برستون های چوبی استواربود براثر کهنگی ودود سیاه شده بود.

درگذشته ، درعهد لوئی چهاردهم ،مهمانخانه اسب یك چشم به‌علت زیر زمینهای وسیعش که‌مخزن شراب های نادر وکم نظیر بود شهرت بسیار داشت واغلب نجیب زادگان جوان و خوش لباس در پایان مهمانی های مجلل سری بای‌ن‌مهمانخانه میزدند تا شراب عالی بنوشند.

درسال ۱۷۹۳ وضع بکلی عوض شده بود . مهمانخانه شهرت‌گذشته‌اش را از دست داده بود . در زیر زمین های متروك آن موش‌ها درمیان اثاث کهنه و شکسته آزادانه رفت وآمد وزندگی میکردند ودر طبقهٔ بالا اشخاص عجیب و ناراحتی جمع میشدند .

انجمنی تحت عنوان «اخوت» درمهمانخانه اسب یك چشم جلسات خودرا تشکیل میداد . هرکس میتوانست درجلسات بحث انجمن شرکت کند مشروط براینکه یکی‌از اعضاء انجمن وطن دوستی او را گواهی کند . هدف کلوپ تصفیه جمهوری بطور کلی وراندن دشمنان انقلاب بالاخص بود. راه وروش آنها برای نیل باین هدف جاسوسی افکار و اعمال اشخاص مشکوك ومعرفی پنهان یاآشکار آنهابه مقامات دولت انقلابی بود .

دوستان اخوت وقت خودرا تلف نمیکردند و بکوشش آنان زندانها هر روز پر جمعیت تر میشد . درحدود سی‌نفر مرتبا درمهمانخانه اسب یك چشم تشکیل جلسه میدادند .

فکر و ذکر آنها آزاد ی‌بود ودر حالیکه حکومت خودشان بسیار خشن‌تر از حکومت گذشته بود دائما بخشونت و ظلم گذشتگان حمله میکردند.

این سالن تاریك ومرطوب که پنجره ها ی‌تنك آن برای تهویه کافی نبود. برای‌آنهامعبد آزادی بود. کف اطاق راقشرنازکی ازگردوخاك میپوشاند. اثاث اطاق را صندلی ها ومبل های کهنه وچندمیز تشکیل میداد . بشکه‌های خالی متعدد درکنار سالن جا داشت ومواقعی که تعداد شرکت کنندگان در جلسات زیاد بود ، از آنها بجای صندلی استفاده میشد .

دود سیگار و شمع های مومی به همهٔ اثاث اطاق رنك‌خاکستری مایل بزرد داده بود .

روی دیوار انتهای سالن چند جملهٔ «مارا» موسس انجمن با خط بدی روی دیوار نوشته شده بود .

آنشب فقط در حدود ده‌نفر درسالن جمع شده‌بودند تا هدیه تازه‌ای برای گیوتین تهیه کنند .

بعد از مرگ مارا مرلن باتفاق دوست دیرین خود «فوکیه‌تنویل»دادستان دادگاه انقلابی، مدیریت انجمن رابعهده گرفته بود .

کینه‌های مشترك بدون شك این دونفر رابهم نزدیك میکرد ولی ازآن دوستانی بودند که مدام مراقب یکدیگر بودند و هریك پنهانی میکوشید وجههٔ ملی دیگری را از میان ببرد .

دراین‌موقع فوکیه‌تنویل ازدوست خودبیش بود، زیرا مرلن به‌تازگی خواری و خفت یك عدم موفقیت راتحمل کرده بود .

مرلن از چند هفته قبل در جستجوی وسیله ای بود تاهمکار خود دلاتور را ازمیان ببرد .نمیتوانست مخالفت او باقانون مربوط باشخاص مشکوك را ببخشد . از طرفی ازفصاحت او واعتبار وآبروئی که نزد اهالی پاریس داشت سخت ناراضی بود.

چند بار که برای انجام مقصود خود طرح کرده بود بادوستان انجمن اخوت در میان گذاشته بود . هنوز هیچ تصمیمی نگرفته بودند که ناگاه وضع بخودی خود جالب توجه شده بود :

یك نامهٔ بی امضاء علیه دلاتور سخت امیدوارشان کرده بود .

«اوراق واسناد... ، توطئه علیه جمهوری » این کلمات برای مرلن و اعضاء انجمن واقعا جالب توجه بود. موضوع کاملا قابل قبول بود که این نمایندهٔ ملایم ومحافظه کار که باتمام اقدامات شدید و مجازات های سنگین مخالفت میکرد ، پنهانی بادشمنان ملت همدست شده باشد . کسی که‌برای نجات «شارلت کوردی» قاتل فعالیت کرده بود . هیچ بعید نبود که برای فرار دادن‌ملکه و ژیروندن های زندانی نیز دست بکار شده باشد.

مرلن ماموریت یافته بود که‌دربازرسی خانه دلاتور که‌دستور آن از طرف کمیته امنیت عمومی صادر شده بود شخصا شرکت کند ولی ازاین ماموریت دست خالی برگشته بود ....

البته عدم‌موفقیت خودرا باتوقیف یك دختر آریستوکرات که ظاهرا معشوقهٔ دلاتور ونویسندهٔ نامه اتهام او بود تاحدی جبران کرده بود . ولی بنظور اصلی حاصل نشده بود .

آنشب ، وقتی مرلن به‌سالن نیمه تاریك مهمانخانه اسب یك چشم وارد شد فهمید که‌دریك محیط کدورت و خصومت پاگذاشته است.

فوکیه تنویل روی یکی از صندلیهای نسبتا سالم سالن ، در میان طرفداران خود نشسته و به‌صحبت مشغول بود. درمیان حاضرین بعضی لباس مرتب و آبرومند خرده بورژوا های دوره سابق رابتن داشتند . ولی اغلب بابی قیدی لباس پوشیده بودند وکلاه قرمزی که باروبان سه رنك جمهوری زینت شده بود بسر داشتند .

روی‌میزچندبطری عرق‌دیده‌میشدکه‌حاضرین گاهگاه با خوردن آن خودرا گرم میکردند .

مرلن به‌آنها سلام گفت ودر دورترین گوشهٔ سالن نشست . به‌سلام او باسردی جواب دادند .

فوکیه‌تنویل باتمسخر دربرابر اوتعظیم‌کرد وپس از آن هربار که خطاب باو چیزی میگفت لحن‌تمسخر درکلامش بخوبی احساس میشد.

کسانی که‌دراطراف دادستان دادگاه انقلابی جمع شده‌بودند احساس میکردند که ستاره اقبالش بیش از پیش درخشیدن گرفته و وضعش محکم تر شده است .

یك‌مرد بلندقد وقوی‌هیکل که به‌ذغال فروشان شبیه بود بادستهای درشت و قوی خود یك بشکه رابطرف میز مرلن غلطاند و روبروی او نشست .

فوکیه‌تنویل باخندهٔ صداداری خطاب باو گفت :

ـ همشهری «لونوار» مواظب خودت باش. همشهری ـ نماینده مرلن ممکن است ترابجای نماینده دلاتور که‌از چنگش فرار کرده است توقیف کند .

«لونوار» ناسزائی برلب آورد و گفت :

ـبه! من ترسی ندارم. همشهری مرلن اشرافی تراز آنست‌که آزارش بکسی برسد. دستهایش خیلی سفیدوظریف است وبرای خدمت بجمهوری ترجیح میدهد کارهای سخت رابعهده دیگران بگذارد .

سپس باحرکت مضحکی درمقابل اوسرخم‌کرد وافزود :

ـ اینطور نیست، آقای مرلن ؟

عمدا وبرای تمسخر اورا «آقا» که دراین دوره کلمه متروکی بود نامیده بود .

مرلن باصدا ی خفه ای گفت :

ـ وطن پرستی من بیش از آن معروف ومبرهن است که ازحمله‌حسودان بترسم. امادرمورد «دلاتور» میگفتند‌که دراین بازرسی مدارك قاطعی علیه اوپیدا خواهد شد. این ادعا صحیح نبود ومن هیچ‌مدرکی پیدانکردم .

«لونوار» آب دهن بر زمین انداخت .دستها را روی میز گذاشت وگفت:

ـیك وطن دوست واقعی میداند چطور مدارك لازم را پیدا کند .

تمام حاضرین گفته او را باسر وصدای زیاد تائید کردند .

«لونوار» ازاین تشویق سایرین جسارت بیشتری یافت وگفت :

نیازمندیها و آگهی های کوچک

استخدام میشود

گروه فرهنگی پیشرو
زیرنظر چندتن از استادان دانشگاه وعده‌ای ازدبیران مجرب از ۱۵ آبان دائر میگردد .
کلاسهای شبانه کنکور وزبان ـ دوره اول و دوم متوسطه طبیعی ـ ریاضی ـ ادبی ـ باآزمایشگاههای کامل طبیعی وفیزیك وشیمی ووسائل سمعی و بصری مخصوص بانوان
خیابان تنکابن روبروی ولی‌آباد تلفن ۳۹۶۲۱
مخصوص آقایان ـ خیابان صفیعلیشاه روبروی آزمایشگاه رازی تلفن ۳۵۷۷۵ ۱ـ۵ آ ـ ۲۰۹۰۹

دودختر برای فروش گل
استخدام میشود . خیابان شاه‌انجمن فرهنگی پروین
۱ـ۲ آ ـ ۲۷۳۳۰

مؤسسه کاریابی ملی ایران
برای مدیریت شعبات خود در شهرستانهای اصفهان ـ تبریز ـ مشهد بسه نفر کارمند با شرایط زیر نیازمند است :
۱ـ سن بین ۳۰ الی ۵۵
۲ـ دارابودن گواهینامه ششم ادبی
۳ـ داشتن تسلط کامل باموراداری وسپردن تضمین نقدی ببانك نشانی خیابان اکباتان شماره (۱۰۴) موسسه کاریابی ملی ایران .
آ ـ ۲۷۲۹۴ ۲ـ۳

استخدام نقشه‌کش
شرکت ساختمانی بتون‌ریز
بامسئولیت محدود احتیاج به‌شش نفر نقشه‌کش که‌از کلاس نقشه‌کشی آموزش فرهنك فارغ‌التحصیل شده باشند. نیازمنداست داوطلبان بادر دست‌داشتن دیپلم مهندسیاری آموزش فرهنك عصر ها بدایره اطلاعات شرکت مراجعه فرمایند نشانی دروازه دولت مقابل خیابان سعدی .
آ ـ ۲۷۵۱۶

به چندنفر موتوریس نیازمندیم
نشانی میدان شهناز خیابان نظام آباد کارخانه برق بین المللی .
شرکت سهامی الکتریکی کارخانجات برق بین المللی
آ ـ ۲۱۳۱۵

شرکت سهامی برق دامغان بیکنفر میکانیك وارد بامور کارخانه برق و پنبه پاك کنی نیازمند است داوطلبان مستقیما بدامغان مراجعه ویا مکاتبه ویاباتلفن ۳۹۸۷۳ باآقای حاج‌محمد علی احمدی مکالمه نمایند .
آ ـ ۲۱۲۲۱

استخدام ماشین نویس
سفارت کبرای ژاپن بیك نفر دوشیزه یا بانوی ماشین نویس فارسی که بزبان انگلیسی مسلط باشد برای تمام‌روز احتیاج دارد ازداوطلبان خواهشمند است هر روز بین ساعت ۹ الی ۱۲ صبح بسفارت کبرای ژاپن واقع درمیدان کاخ خیابان ابتهاج مراجعه نمایند
۱ ـ ۲ ۱ ـ ۲۷۵۴۸

واگذار میشود

واگذار میشود
چند باب مغازه در بهترین نقطه‌خیابان شاهرضا بابرق و تلفن واگذار می شودبه تلفن ۳۷۱۶۹ مراجعه نمایند.
آ ـ ۲۵۳۴۶ ۱ـ۲۶

فروش اتومبیل

اتوبوس فروشی
سه دستگاه اتوبوس فوردآلمانی مدل ۵۶ که فقط روزی سه ساعت‌برای دبستان کار کرده بفروش میرسد به تلفن ۴۹۱۸۶ مراجعه شود .
آ ـ ۲۷۶۰۴ ۱ـ۲

فولکس واگن ۵۴ مرتب
بمبلغ ۶۲۰۰ تومان بدون واسطه فروشنده‌ایم تلفن ۶۹۴۹۵
آ ـ ۲۷۵۵۰

حراج‌اتومبیل در اداره‌فروش کالاهای متروکه‌کل گمرك
چندین دستگاه جیپ ویلیزواتومبیل های‌سواری مستعمل بشرح زیر
اتومبیل استیشن دسوتو ۱دستگاه
اتومبیل جیپ ویلیز ۶ دستگاه
اتومبیل کامیون فرد ۱ دستگاه
اتومبیل دوج سواری ۱دستگاه
اتومبیل استیشن فورد ۱دستگاه
اتومبیل بیوك سواری ۱دستگاه
موتور سیکلت ۲دستگاه
ساعت ۹ صبح روز یازده آبانماه ۳۸ازطریق حراج عمومی درسالن حراج اداره‌فروش واقع درگمرك‌تهران جنب سیلو بفروش میرسد طالبین میتوانند همه‌روزه برای‌بازدید و شرکت درحراج بمحل مزبور مراجعه نمایند .
اداره فروش کالاهای متروکه‌وضبطی کل گمرك
۱ـ۲ آ ـ ۲۷۴۷۰

مستغلات

تضمین معاملات سرطی
پول در برابر مبیع مرغوب موردنیاز است .
آژانس رایت شاهرضا روبروی‌سینما رویال تلفن ۳۱۸۵۳ ـ ۳۳۹۷۱
آ ـ ۳۰۵۲۵ ۱ـ۱۵

تعدادی منزل و
آپارتمان اجاره‌ای در شمال شهر مورد احتیاج است دارندگان شاهرضا جنب سینما رویال بازرگانی زرتلفن ۶۹۷۶۷ مراجعه فرمایند .
۱ـ۳ آ ـ ۲۰۸۶۷

منازل وآپارتمان خالی خودرا بما معرفی فرمائید .
لالهزار سازمان تهیه مسکن ۹۴۰ تلفن ۳۹۹۵۳ و ۳۹۲۹۳
۱ـ۱۵ آ ـ ۲۱۰۹۷

اجاره داده میشود

آپارتمان مبله
آپارتمان های مبله ۲و۳ اطاق در خیابان شاهرضا
عمارت نوساز دردروس
اجاره داده میشود .
به‌کافه ثریا ـ خیابان شاهرضا شماره تلفن ۶۹۶۰۸ مراجعه‌نمایند.
آ ـ ۲۱۰۴۳ ۱ـ۳

ساختمانی به‌مساحت ۳۰۰متر
(قدیمی ـ دارای آب)در نزدیکی تهران برای‌جوجه کشی اجاره میشود .
باراهنمای شماره ۹۸۲ اطلاعات مکاتبه شود .
۱ـ۲ ۲۰۹۱۵

قابل توجه بانکها و مؤسسات تجارتی و شرکتها و مقاطعه کاران و مهندسین و غیره
ساختمان دو اشکوبه‌مدرن (پاساژ) با فضای کافی در مرکز تهران نادری قوام‌السلطنه کوی نوبهار دارای ۳۳ باب مغازه و اطاق و لوازمات‌که برای‌شعبات بانك‌ومؤسسات تجارتی‌بسیار مناسب‌میباشد یکجا یا جداگانه باجاره‌واگذار میشودطالبین بدفترساختمان مورد اجاره (ایفل) یا تلفن ۶۵۹۵۹ رجوع فرمایند .
۱ـ۲ آ ـ ۲۱۲۱۳

گم شده

ازدرجه اعتبار ساقط‌است
چك شماره ۸۸۵۴۷۸ـ۱۰ر۸ر۳۸ بانك صادرات ومعادن ایران شعبه خیابان ری بمبلغ چهل هزار ریال در وجه حامل که‌به‌آقای خمسی داده‌بودم بامضای این‌جانب‌حسن کوچك اصفهانی مفقود شده هرکس پیدا کند ازدرجه اعتبار ساقط است .
آ ـ ۲۱۲۹۹

(عکس بالا) حسن ـ ریخته‌گر فرزند عبدالرسول یك هفته است به خانه مراجعت ننموده واز کسانیکه اطلاعی ازوی دارند خواهشمند است‌بنشانی تهران بانك پارس ـ مرتضی ـ موقتیان ودراصفهان ـ نمایندگی اطلاعات خبر داده ومژدگانی دریافت دارند .
آ ـ ۲۷۵۴۴

پنج قطعه چك ویك‌جلدشناسنامه ویك جلد کلام‌اله مجیدکه مشخصات آنها ذیلا مرقوم است ازجیب‌اینجانب محمد اخوان درتاریخ ۸ر۸ر۳۸ سرقت شده ازصادر کنندگان هم تقاضا شده است‌که دستور عدم پرداخت‌به بانك بدهند متمنی است جوینده به سرای لاله زار خیابان لاله زارفرش فروشی محمد اخوان مراجعه نماید
۱ـ ۲۵ر۱۲ر۱۳۳۸ بمبلغ ۳۵۰۰ ریال امضاء آقای جویان بانك ملی مرکز .
۲ـ ۲۵ر۱۱ر۱۳۳۸ بمبلغ ۳۰۰۰ریال امضاءآقای جویان بانکملی مرکز
۳ـ ۱۰ر۸ر۳۸ بمبلغ ۸۰۰۰ ریال امضاء آقای فرج‌اله بهنوش بانك ملی مرکز
۴ـ ۳۰ر۱۱ر۱۳۳۸ بمبلغ ۱۵۰۰۰ریال امضاء آقای سروان سوداگری‌بانك تهران
۵ـ ۲۸ر۸ر۱۳۳۸ بمبلغ ۹۳۰۰ریال امضاء آقای جواد عباسی بانك‌صادرات شعبه حاجب الدوله
محمد اخوان
آ ـ ۲۱۳۲۳

بفروش میرسد

ساختمان نیمه تمام
کارخانه موزائیك سازی که دارای آب و برق سه فاز و سایر مزایا می‌باشد بمساحت بیش‌از ششصدمتر در یکی ازنقاط‌مرغوب شمال‌شرق شهر بفروش میرسد . به بازرگانی بهار خیابان شاه پاساژ درخشان‌تلفن ۴۱۲۰۳ مراجعه فرمائید .
۱ـ۵ آ ـ ۲۶۹۶۰

فروخته‌میشود
یکعدد پرژکتورودوربین فیلمبرداری اتوماتیك ودوربین عکاسی اتوماتیك کارنکرده کاملا نواز جعبه بازنشده بعدازظهرها تلفن ۴۵۱۰۷
۱ـ۲ ۲۱۱۶۱

خانه شخصی نوساز بمساحت
۲۷۶متر واقع دریکی ازکوچه‌های فرعی خیابان دولت قلهك دارای۲۸۰ متر ساختمان ۲ طبقه دونبش ـ۷اطاق یك‌هال بزرك ـ گلخانه ـ آشپزخانه گاراژ ـ حمام باوان ودیوترم ـ سرویس مجزا ـ حیاط ـ حوض ـ آب‌انبار بزرك چاه آب ـ تراس بزرك ـ روکارسیمان بمبلغ یکصد وچهل هزار تومان بفروش‌میرسد عصرها از۳ تا۷بتلفن ۳۵۳۷۸ مراجعه نمائید .
۱ـ۲ آ ـ ۲۱۱۷۷

توله سگهائی‌ازنژاد
دوبرمان آلمانی بفروش میرسد . باراهنمای شماره ۹۸۲ اطلاعات مکاتبه شود .
۱ـ۲ ۲۰۹۱۵

یکباب خانه
بمساحت پانصد متر صد متر شمالی زیر بنایك طبقه کرسی دار نما بهمنی کوی یوسف اباد خیابان مستوفی کاشی حقیقت نمره ۵ بابرق ده آمپر شهرداری درب آهنی بعلت مسافرت بقیمت مناسب بفروش‌میرسد خریداران همه روزه ۱۰ صبح تا ۸ شب بهمان خانه مراجعه نمایند .
۱ـ۶ آ ـ ۲۰۲۶۹

بفروش میرسد
یکباب مغازه بابرق جنب بنگاه تجارتی وصل به‌بازار مناسب عمده فروشی خوار بار وخشکبار وشکلات سازی به تلفن ۲۳۰۳۶ مراجعه‌شود
آ ـ ۲۱۳۱۱

جویای کار

یکنفر مصحح باسابقه
جهت یك روزنامه یومیه آماده‌است تلفن ۶۹۴۹۵
آ ـ ۲۷۵۵۲

یك‌نفر حسابدار جوان مجرب
که‌درامور حسابداری اطلاعات کافی داشته و سوابق ممتدی درشرکتهای ملی‌دارد برای تمام یانصف‌روز آماده کار است به تلفون ۲۸۲۶۷ مراجعه نمائید
۱ـ۳ آ ـ ۲۰۹۵۵

تذکر
بعموم شرکتها وبنگاههای ملی
شخصی باداشتن سی سال سابقه درشغل تحویل داری وکار پردازی‌در بانکملی وبانك سپه باداشتن تضمین کافی برای انجام وظیفه حاضرمیباشد طالبین به تلفن‌شماره ۳۷۷۵۷ مراجعه نمایند .
آ ـ ۲۱۲۴۵

جوانی باداشتن گواهی نامه پایه دوم رانندگی وسیکل اول سوادجویای کار است براهنمای شماره ۹۸۵ مراجعه فرمایند .
آ ـ ۲۱۲۶۳

پیدا شده

طفلی بنام محمود ازششم محرم‌در کرج پیداشده از صاحب طفل‌تقاضا میشود برای اطلاعات بیشتری به تجارتخانه اویسی درکرج خیابان چالوس مراجعه فرمایند .
شورلت مدل ۵۴ ترانزیت شماره شده تمیز بعلت مسافرت به فروش میرسد تلفن ۴۲۸۴۱
۱ـ۲ آ ـ ۲۱۲۲۳

آگهی های کوچک

سالن ارایش کارل
تحت نظر متخصصین دیپلمه اروپا رنك مو طبق آخرین متد بزودی افتتاح میشود
نشانی: خیابان‌نادری کوچه گوهرشاد۷۵
(۱) آ ـ ۲۴۹۲۶

کنکاسور
هشت تن درساعت
پانزده تن درساعت
سی تن درساعت
صد تن درساعت
ساخت بهترین کارخانجات انگلیس رسید
تهران اروپ ـ میدان‌فردوسی
۱ـ۱۰ آ ـ ۲۵۴۰۰

توجه
هتل توریست‌بازرگان‌سرحدایران و ترکیه برای شام واستراحت و صبحانه یکنفر محصل‌فقط ۱۵۰ریال تعیین کرده .
۱ـ۲ آ ـ ۲۰۷۴۹

بانوان باسلیقه
کلاس آشپزی ماآموزنده انواع اغذیه ایرانی ـ فرنگی ـ مربا دسر و شیرینی است روزهای دوشنبه ـ چهارشنبه ـ جمعه ساعت۹ آدرس‌خیابان شمیران دردوم عشرت آباد آپارتمان اقبال تلفن ۳۷۳۰۳
۱ـ۵ آ ـ ۲۷۶۱۴

آگهی حراج
سازمان آب تهران مقداری‌لوازم فرسوده از قبیل میز وصندلی و لاستیك توئی وروئی اتومبیل وتلفن‌های رومیزی مغناطیسی وغیره‌موجود در انبار نازی آباد از طریق حراج‌بمزایده میگذارد داوطلبان خرید میتوانندتا آخر وقت اداری روز پنجشنبه ۲۷ آبانماه ۳۸ به انبار نازی آباد مراجعه واجناس را ببینند در ساعت ۱۰ صبح روز شنبه ۲۹ آبانماه ۱۳۳۸مراسم حراج درانبار لوازم واقع‌درجنوب سیلوی تهران صورت خواهد گرفت.
سازمان‌آب‌تهران
آ ـ ۲۷۵۵۶

آقای حسین فقیهی درسال تحصیلی ۳۷ـ۳۸ درکلاس دوم دبستان دولتی عرفان سنندج بتحصیل اشتغال‌داشته ودرامتحانات پایان سال بین ۲۹ نفر دانش‌آموزان همکلاس خودرتبه‌اول راحائز شده‌است .
آ ـ ۲۷۲۸۸

خانه زایمان
دکتر اشراقی و بانو
باحداقل بودجه هم میتوانید مراجعه کنید . امیریه چهارراه معزالسلطان
۱ـ۴ آ ـ ۲۷۵۹۸

قابل توجه دارندگان
اتومبیل های سواری و شخصی
کرایه ـ تاکسی ـ کامیون
برای استخدام رانندگان مورد اعتماد مستقیما بموسسه کاریابی ملی ایران مراجعه فرمائید خیابان اکباتان شماره ۱۰۴
تلفن ۳۰۳۲۳۱
آ ـ ۲۷۴۳۴

تقویم اطلاعات

یکشنبه نهم آبان ۱۳۳۸
«بیست و نهم ربیع‌الثانی ۱۳۷۹
« اول نوامبر ۱۹۵۹
اذان صبح: ساعت ۴و۵۳ دقیقه
طلوع آفتاب :ساعت۶ و۳۴ دقیقه
غروب آفتاب: ساعت۱۷و۴ دقیقه

کشیك امشب پزشکان

آقایان دکتر صادقی : خیابان آذربایجان ـ کوی فرمانیه ـ دکتر محمد جعفر اوتادی : امیریه‌چهارراه معزالسلطان .

احتیاجات زندگی

سمعك ـ سمعك
سمعك
سمعك روی دسته عینك برای‌بانوان وآقایان سمعك روی گل سر و سمعك جیبی
سمعك به‌هراندازه هرمدل
لوازم سمعك راهمیشه وهمه وقت فقط میتوانید ازشرکت عینك‌سازی تهران خیابان نادری خریداری‌فرمائید (مترو)
۱ـ۲۶ آ ـ ۲۵۵۲۰

آموزشگاههای فنی

تعلیم صحیح رانندگی‌هنرکده فنی بزرگترین آموزشگاه رانندگی‌ومکانیکی‌درخاورمیانه
رانندگی را با آخرین متد علمی‌بشما میاموزد و تا گرفتن گواهی نامه‌رسمی بشما تعلیم میدهد .
هنرکده فنی‌روبروی چاپخانه مجلس تلفن ۳۸۰۴۶
۱ـ۲۶ آ ـ ۲۶۸۵۶

مجانی
نقشه کشی رادرکاخ علم
(آموزش فرهنك)
بیاموزید تابعد از اخذ دیپلم مهندسیاری استخدام شوید کلیه وسایل مجانی داده میشود .دروازه دولت روبروی خیابان سعدی مرتبه سوم .

کلاس رادیو پاریس
باسیزده سال سابقه‌تدریس
باامتیاز رسمی وزارت فرهنك
همه روزه رادیو را حضوری وبرای شهرستانها با مکاتبه تدریس میکند خیابان اسلامبول پاساژ میزبان

کلاس تلویزیون
موسسه تلویزیون ایران برای‌تربیت عده‌ای متخصص به‌تشکیل کلاس تعمیرات تلویزیون مبادرت ورزیده است .علاقمندان به تحصیل دراین رشته میتوانند به‌کاخ دانش خیابان نادری نرسیده به چهارراه‌اسلامبول مراجعه و ثبت نام نمایند .
فارغ‌التحصیلانیکه موفق باخذدیپلم ازکاخ دانش بشوند برحسب احتیاج درتلویزیون تهران یاآبادان استخدام خواهند شد ازمراجعه مستقیم به تلویزیون خودداری فرمایند .
موسسه تلویزیون‌ایران

نقشه کشی
دوره‌جدید کلاس نقشه کشی روز هشتم آبانماه تشکیل‌میشود قبلا نامنویسی کنید .
کاخ دانش

آگهی مزایده
شرکت سهامی شیلات ایران‌مقدار ۱۴۲۰ کیلو سریشم ماهی غضروفی با انواع مختلف موجود دارد که از طریق مزایده بفروش میرساند ـ صورت ریزارقام سریشم دراداره بازرگانی شرکت شیلات جهت ارائه بخریداران حاضر میباشد.
طالبین باید پیشنهادات خودرا تاساعت ۱۲روز ۱۹ابان ۳۸ به ضمیمه قبض رسید صندوق‌شرکت شیلات بمبلغ سی‌و پنج‌هزار ریال بدفتر شرکت تسلیم و رسید دریافت دارند .
پیشنهاد ها روز ۲۰ ابان ۳۸ ساعت ده‌صبح دراداره بازرگانی شرکت‌بازو قرائت خواهدشدحضور پیشنهاد دهندگان درجلسه مزایده ازاد است .
در صورت استنکاف برنده‌مزایده ازانجام معامله سپرد پیشنهاد دهنده بنفع شرکت ضبط خواهد شد ـ شرکت شیلات در ردیاقبول یك‌یا کلیه پیشنهادات مختاراست.
شرکت سهامی شیلات ایران
۱ ـ ۲ ۲۷۶۰۰

صاحب امتیاز و مدیر مسئول: عباس مسعودی
جای اداره خیابان خیام چاپخانه اطلاعات

راهنمای پزشکی اطلاعات

دکترهای متخصص درامراض پوست

دکتر خطیبی
دارای گواهی از فرانسه وامریکا مجهز بجدید ترین وسایل فیزیو ـ ترابی اگزما ـ جوش ولك صورت چاقی ـ دردها وعوارض بعدازعمل و شکستگی خیابان پهلوی روبروی کوچه بیمارستان وزیری

دکترهای متخصص درمجاری ادرار وتناسلی

دکتر محمدرضا مسدد
رزیدنت سابق بیمارستانهای امریکا درمان قطعی بیماریهای مقاربتی‌دروازه دولت روبروی فیات‌تلفن ۳۰۲۵۴۸

دکتر ا ـ پولوسا
متخصص‌بیماریهای‌مقاربتی‌مجاری ادرار تناسلی خیابان‌فردوسی‌شمالی کوچه صادق‌تلفن۴۶۵۸۹پذیرائی‌صبح‌و عصر

دکتر دانشگر
امراض مقاربتی و جلدی سوزاك تازه وکهنه ورم پرستات ضیق مجرا سستی و بواسیر امراض زنانه و نازائی ـ خیابان سپه مقابل‌پست‌خانه تلفن ۳۰۲۴۱۶

دکترهای متخصص در بیماریهای جهاز هاضمه

دکتر رفیعی
از دانشگاه پاریس ـ معده ـ کبد روده ـ پذیرائی ۴تا ۸بعدازظهر خیابان جامی اول کوچه پاریس

دکتر عباس نیك نژاد
از دانشگاه‌پاریس ـ معده ـ روده ـ کبد ـ لوزالمعده ـ پذیرائی ۴ـ۸عصر ـ دروازه شمیران خیابان گرامی

پلی کلنیك
دکترصدیقی ـ دکتر مجاهدی
رزیدنت سابق بیمارستانهای امریکا بیماریهای داخلی ـ اطفال ـ مقاربتی ـ ترك تریاك وسایر مواد مخدره ـ ترك الکل
مجهز به دستگاههای رادیوسکپی و ائروسل ترابی (بخور پنی‌سیلین غیره) دیاترمی
پذیرائی بعدازظهر هاوایام تعطیل وشبها تاصبح
خیابان شاه روبروی مسجد سجاد شماره تلفن ۴۹۵۲۶

معتادین تریاك شیره مرفین
دکتر پزشك زاد معتادین را با تقویت بنیه ورفع مسمومیت معالجه می نماید خیابان ری کوچه آبشار کوچه مقابل دارو خانه ابن سینا تلفن ۵۱۵۴۱ ۱ـ۱۵ آ ـ ۱۸۷۳۵

آخرین متد درمان
سوزاك حاد و مزمن
وضعف قوای تناسلی دکتر جناب زاده دارای گواهینامه از دانشکده طب فرانسه خیابان منوچهری مقابل کوچه دبیرستان ژاندارك تلفن۳۴۰۵۳

تلفنهای اطلاعات

تلفنخانه	۳۰۰۰۱۱ ۵ ۳۰۰۰۹
شعبه آگهیها	۳۰۲۶۳۳ ـ ۳۰۵۱۰۸
سازمان شهرستانها	۳۰۵۰۱۷
سرویس حوادث	۳۰۳۵۶۹
کانون طوطی	۳۰۴۵۹۲

رونوشت آگهی حصر وراثت
آقای محمود قناد دارای شناسنامه شماره ۹۷ فرزند محمد حسین از این دادگاه درخواست گواهی‌حصر وراثت نموده و چنین توضیح داده که آقای حسین قناد در تاریخ ۱۷ر۹ر۳۷ در تهران اقامتگاه دائمی خود بدرود زندگی گفته ورثه آنمرحوم منحصر است به دو پسر بنامهای ابوالقاسم و محمود دارندگان شناسنامه شماره ۹۶ بابل و۹۷ بابل و سه دختر باسامی ملیحه و فخرالزمان و مهری زمان دارندگان شناسنامه های شماره ۱بابل و۹۸ بابل و۶۸۰ ساری فرزندان اناث و ذکور مرحوم حسین قناد ویك زوجه دائمی بنام طوبی قناد دختر مرحوم کربلائی میرزا بشناسنامه شماره ۹۵ صادره بابل
اینك با انجام تشریفات مقدماتی درخواست مزبور را در سه نوبت‌پی‌درپی ماهی یکمرتبه درروزنامه رسمی کشور شاهنشاهی وروزنامه محلی اعتراف آگهی مینماید تا هر کسی اعتراض دارد و یا وصیتنامهٔ از متوفی نزد او باشد از تاریخ‌نشر نخستین آگهی ظرف سه ماه بدادگاه تقدیم دارد والا گواهی صادر و هر وصیتنامه جز سری و رسمی که بعد از این موعد ابراز شود از درجه اعتبار ساقط و بلااثر خواهد بود .
نوبت اول ۹ر۶ر۳۸
نوبت دوم ۹ر۷ر۳۸
نوبت سوم ۹ر۸ر۳۸
رئیس دادگاه بخش بابل ـ سیداسداله میرمیران
آ ـ ۱۴۵۵۵ ۱ـ۳

امشب بکدام سینما میروید

سینماهای درجه یك

سینما آسیا
حکیم ودعا نویس (سینماسکوپ ـ دوبله‌بفارسی)باشرکت: ویتوریودسیکا مارچلو ماسترویانی ـ شروع ۱۰ر۳۰ صبح ـ ۲ر۳۰ ـ ۴ر۳۰ ـ ۶ر۳۰ ـ ۸ر۳۰ بعد از ظهر ـ تلفن : ۴۲۹۰۹

سینما ایران
سرگذشت بنی‌گودمن (رنگی) با شرکت : دونارید ـ استیوآلن ـ شروع : ۱۰ر۵ صبح ۴ـ ۶½ ـ ۸ر۵ بعد از ظهر ـ تلفن ۳۶۳۵۴

سینما ایفل
فساد درشهر با شرکت : کارولین گریك . شروع ۱۰ر۵ صبح ـ ۲ر۵ ـ ۴ر۵ ـ ۶ر۵ ۸ر۵ بعداز ظهر ـ تلفن : ۴۰۱۱۶

سینما آریا
ستارگان و مانکنها (ویستاویژن ـ رنگی ـ دوبله بفارسی) . باشرکت: جری‌لوئیس ـ دین‌مارتین ـ شروع ۱۰ر۵ صبح ۲ر۵ ـ ۴ر۵ ـ ۶ر۵ ـ ۸ر۵ بعد از ظهر تلفن ۲۷۹۵۶

سینما اسکار
قانون (دوبله بفارسی) با شرکت جینالولوبریجیدا ـ مارچلوماسترویانی شروع: ۱۰ر۳۰ صبح ـ ۲ر۳۰ ـ ۴ر۳۰ ـ ۶ر۳۰ و ۸ر۳۰ بعد از ظهر ـ تلفن ۴۵۷۹۷

سینما برلیان
تعطیلات پاریس (تکنی‌راما ـ رنگی ـ دوبله بفارسی) باشرکت: آنیتااکبرك بوب‌هوپ. شروع ۱۰صبح ۲ر۳۰ ـ ۴ر۳۰ ـ ۶ر۳۰ و ۸ر۳۰ بعداز ظهر ـ تلفن ۳۳۵۳۵

سینما پلازا
دلباختگان (دوبله‌به فارسی)باشرکت الساندروپانارو ـ آنتونلا لوالدی . شروع : ۱۰ر۵ صبح ـ ۲ر۵ ـ ۴ر۵ ـ ۶ر۵ ۸ر۵ بعداز ظهر ـ تلفن:۴۴۲۵۵

سینما پارك
عشق جینا (دوبله بفارسی) با شرکت : جینالولو بریجیدا ـ ویتوریو ـ دسیکا ـ شروع :۱۰ر۳۰ صبح ـ ۲ر۳۰ ـ ۴ر۳۰ ـ ۶ر۳۰ ـ ۸ر۳۰ بعد از ظهر ـ تلفن :۳۹۶۳۷

سینما تهران
هولش‌بده (دوبله‌بفارسی) باشرکت: آشوك‌کمار ـ شروع :۱۰ر۵ صبح ـ ۲ر۵ ـ ۴ر۵ ـ ۶ر۵ ـ ۸ر۵ بعد از ظهر ـ تلفن ۳۸۱۶۵

سینمای تخت‌جمشید
سرگذشت ادی‌دوچین (سینماسکوپ ـ رنگی) باشرکت: تیرون پاور ـ کیم نواك. شروع: ۱۰صبح ـ ۲ـ ۴ر۳۰ ـ ۷ـ ۹ر۳۰ بعداز ظهر ـ تلفن۴۳۵۵۰

سینما چارلی
نامزد بازی (رنگی ـ دوبله بفارسی) با شرکت : مارچلوماسترویانی ـ مارینا ولادی . شروع ۱۰ر۵ صبح ۲ر۵ ـ ۴ر۵ ـ ۶ر۵ ـ ۸ر۵ بعد از ظهر .

سینما حافظ
بها نیفتی (دوبله بفارسی) با شرکت: رونالد شاینر ـ شروع ۱۰ر۳۰ صبح ۲ر۳۰ ـ ۴ر۳۰ ـ ۶ر۳۰ ـ ۸ر۳۰ بعد از ظهر .

سینما دیانا
سرگذشت بنی‌گودمن (رنگی) . باشرکت :دونارید ـ استیوآلن شروع: ۱۰صبح ـ ۳ـ۵ـ۷ـ۹ بعد از ظهر ـ تلفن :۴۲۰۱۰

سینما رویال
پیشتازان مرك (دوبله بفارسی) با شرکت :استانلی‌بیکر ـ پگی کامینز ـ شروع: ۱۰ر۵ صبح ـ ۲ر۵ ـ ۴ر۵ ـ ۶ر۵ و۸ر۵ بعد از ظهر ـ تلفن۶۸۲۰۹

سینما رکس
پیشتازان مرك (دوبله بفارسی) با شرکت : استانلی‌بیکر ـ پگی کامینز ـ شروع : ۱۰ر۵ صبح ـ ۲ر۵ ـ ۴ر۵ ـ ۶ر۵ و۸ر۵ بعد از ظهر ـ تلفن۳۴۱۶۹

سینما رادیوسیتی
گربه‌جادوگر (رنگی ـ دوبله‌بفارسی) باشرکت : کیم‌نواك ـ جیمز استوارت شروع :۱۰ر۳۰ صبح ـ ۳ ـ ۵ ـ ۷ ـ ۹ بعداز ظهر تلفن : ۳۳۲۰ ۴

سینما سعدی
حکیم و دعا نویس (سینماسکوپ) دوبله‌بفارسی) باشرکت: ویتوریو ـ دسیکا ـ مارچلو ماسترویانی ـ شروع :۱۰ر۳۰صبح ۲ر۳۰ ـ ۴ر۳۰ ـ ۶ر۳۰ ـ ۸ر۳۰ بعد از ظهر ـ تلفن ۳۶۴۶۸

سینما سهیلا
گربه جادوگر (رنگی ـ دوبله بفارسی) باشرکت : کیم‌نواك ـ جیمز استوارت .شروع ۱۰صبح ـ ۲ر۵ ـ ۴ر۵ ـ ۶ر۵ ـ ۸ر۵ بعداز ظهر تلفن :۳۶۴۲۴

سینما کریستال (سالن)
وسوسه هفت ساله (سینماسکوپ رنگی ـ دوبله بفارسی) با شرکت: مارلین مونرو ـ تام یوول شروع: ۱۰ر۳۰ صبح ۲ر۳۰ ـ ۴ر۳۰ ـ ۶ر۳۰ ـ ۸ر۳۰ بعد از ظهر ـ تلفن: ۳۷۶۷۵

سینما کارون
پل رودخانه کوای (رنگی ـ دوبله بفارسی) باشرکت ویلیام هولدن ـ آلك گینس ـ شروع ۳ـ۵ـ۸ بعداز ظهر تلفن ۴۰۰۶۵

سینما متروپل
دلباختگان (دوبله به فارسی) با شرکت:الساندروپانارو ـ آنتونلالوالدی شروع: ۱۰ر۵ صبح ۲ر۵ ـ ۴ر۵ ـ ۶ر۵ ـ ۸ر۵ بعداز ظهر ـ تلفن : ۳۹۴۱۰

سینما مولن‌روژ
تعطیلات پاریس (تکنی راما ـ رنگی ـ دوبله بفارسی) با شرکت: آنیتا اکبرك ـ بوب هوپ ـ شروع : ۱۰ر۳۰ صبح ۳ـ ۵ـ ۷ـ ۹ بعد از ظهر تلفن ۳۸۷۶۵

سینما نیاگارا
لااسترادا (جاده) دوبله بفارسی باشرکت : آنتونی کوئین ـ جولیتا ماسینا . شروع ۱۰ر۳۰ صبح ـ ۲ر۳۰ ـ ۴ر۳۰ ـ ۶ر۳۰ و ۸ر۳۰ بعد از ظهر ـ تلفن ۶۵۳۰۷

سینما همای
خشم خدایان (دوبله بفارسی) با شرکت:دلیپ کومار ـ لیمی ـ شروع ۱۰ر۳۰صبح ـ ۲وسه‌ربع ـ ۴و سه ربع ـ ۶و سه ربع و ۸وسه ربع بعد از ظهر تلفن ۴۲۱۶۹

سینماهای درجه دو

سینما المپیا
اینهم یه جورشه با شرکت تابش ـ شهین ـ شروع ۲ر۵ ـ ۴ر۵ ـ ۶ر۵ ـ ۸ر۵ بعدازظهر

سینماپردیس
پلی برفراز رودکوای (رنگی ـ دوبله بفارسی) باشرکت : ویلیام هولدن ـ آلك گینس .شروع :۱۰¾ ـ ۲ـ۵ـ۸ بعد از ظهر

سینماتاج
پل رودکوای (سینما اسکوپ ـ رنگی دوبله بفارسی) باشرکت : آلك‌گینس ویلیام‌هولدن . شروع : ۱۰ صبح ۳ ـ ۶ ـ ۹بعد ازظهر ـ تلفن ۳۳۰۶۳

سینما سیلوانا
نرگس آتشپاره (دوبله به فارسی) با شرکت : نرگس ـ شروع :۲ر۵ ۴ر۵ ـ ۶ر۵ ـ ۸ر۵ بعداز ظهر تلفن: ۳۳۷۷۷

سینما فری
توتو در کره ماه (دوبله بفارسی) باشرکت : توتو ، سیلواکوشینا ـ شروع : ۴ر۳۰ ـ ۶ر۳۰ ـ ۸ر۳۰بعد از ظهر ـ تلفن : ۲۷۸۹۳

سینمافردوسی
پلی برفراز رود کوای (رنگی ـ دوبله بفارسی) باشرکت : ویلیام هولدن ـ آلك گینس شروع : ۹ـ۱۲ـ ۳ـ۶ـ۹ بعد از ظهر ـ تلفن۳۵۷۸۴

سینما مشعل
بند باز (اسکوپ ـ رنگی) باشرکت: برت لنکستر ـ جینالولو بریجیدا ـ تونی کرتیس . شروع : ۲ـ۴ـ۶ـ۸ بعد از ظهر تلفن : ۳۲۸۲۶

سینما مراد
اینهم یه جورشه با شرکت شهین ـ تابش ـ شروع ۲ر۵ ـ ۴ر۵ ـ ۶ر۵ ـ ۸ر۵ بعداز ظهر تلفن ۳۷۳۸۹

تاترها

تئاتر آناهیتا
خانه عروسك (هر شب تا ۱۶ آبانماه ادامه دارد) . شروع ۸ بعداز ظهر تلفن : ۸۲۰۱۳۸

تاتر تهران (سالن اول)
زامور ـ با شرکت : وحدت ـ موریر مصفا ـ اسد زاده ـ شروع : ۶ و ۸ر۳۰ بعد از ظهر ـ تلفن ۳۷۳۵۱

تاتر تهران (سالن دوم)
افسانه (سومین قسمت از هزار و یکشب) با شرکت : فرید ـ

جامعه باربد
والدین وحشتناك : باشرکت : جعفری ـ شهلا ـ شروع ۸ر۲۰ بعد از ظهر

«لوروا» رئیس اداره امور نمایشگاه علم وصنعت فرانسه میگوید :

درسراسر فرانسه‌جهش وکوشش بسوی‌ایران‌بچشم‌میخورد

نمایشگاه علم وصنعت فرانسه برپایه روابط انسانی بوجود آمده ودراین‌نمایشگاه متخصص‌ایرانی با متخصص فرانسوی روبرو میشود

دراین هفته بروی یك‌قلب باز درنمایشگاه فرانسه عمل جراحی انجام‌خواهدگرفت

امروز آقای ژرژیل‌لوروا کمیسر کمیته دائمی نمایشهای اقتصادی فرانسه در خارجه که ریاست اداره امور نمایشگاه علم و صنعت فرانسه را در تهران بعهده دارد اطلاعاتی پیرامون کار نمایشگاه در اختیار ما گذاشت .

آقای لوروا که امروز در فرانسه بعلت موفقیت های که در کار های نمایشگاه های فرانسه در خارجه بدست آورده شهرت فراوان دارد برای نخستین بار چند ماه قبل‌هنگام اقامت شاهنشاه در پاریس ماکت نمایشگاه را در سفارت کبرای‌ایران بحضور ملوکانه عرضه داشت و شاهنشاه طرح نمایشگاه را مورد تصویب قرار دادند .

آقای لوروا طی چهار ماه اخیرچند بار برای ترتیب مقدمات نمایشگاه به‌تهران آمده واخیرا نیز با هیئت فرانسوی بتهران آمد .

کمیسر کل کمیته دائمی نمایش های اقتصادی فرانسه در خارجه می‌گوید :

اکنون در سراسر فرانسه وبخصوص در محافل علمی واقتصادی یك نوع جهش و کوشش بسوی ایران‌حکمفرما است .

مابرای موفقیت نمایشگاه علم و صنعت فرانسه در تهران از هیچ کوششی فروگذار نکرده‌ایم ، برای اینکه موفق گردیم از آغاز اساس کار این نمایشگاه را بر پایه نوی قرار دادیم ،مردانی که برای این نمایشگاه می‌آیند متخصصین ، دانشمندان ،پزشکان و مهندسین‌از یك طرف هستند واز جانب دیگر ماشین ها ولوازمی بمعرض‌نمایش گذارده شده که برای ایران ، کشوری که ماوا می‌پذیرد مفیدخواهد بود .

آقای ژان پل لوروا رئیس اداره امور نمایشگاه تهران بسخنان خود افزود :

در این نمایشگاه به نمایش مد ، خیاطی ، آرایش وآنچه پاریس به آن معروفیت دارد هیچ توجهی‌نشده و برعکس مفهوم واقعی کوشش های امروز ایران را ما درك کرده‌ایم و آنچه براستی برای این کوشش ها مؤثر است یعنی تجهیزات و ماشین های لازم را مورد توجه قرارداده‌ایم.

آقای لوروا بعد گفت :

این اولین‌بار است که چهار صد تن شخصیت برجسته فرانسه دریك نمایش ملی فرانسه در خارجه شرکت میجویند .

امروز یك نوع جهش و کوشش بسوی ایران در سراسر فرانسه و بخصوص در محافل علمی و اقتصادی بچشم میخورد .

یکی از مظاهر خاص نمایشگاه علم و صنعت فرانسه در تهران اینست که برای عموم مردم بوجود نیامده و بهمین جهت ما دلبال افزایش شماره تماشاچیان نیستیم .

نمایشگاه علم و صنعت فرانسه‌بعده خاصی از مردم ایران اختصاص دارد، برای هر یك از طبقات یك روز فنی در پانزده فنی و علمی فرانسه در ایران وجود خواهد داشت ،برای دانشمندان ، اطباء ، جراحان ، مهندسین ، سدسازان ، کارشناسان کشاورزی ، شهرداران و دیگر فعالیت های مهمی که امروز در ایران روبرو شده است یك روز اختصاص داده شده است .

کارشناسان ومتخصصین ایرانی در هر رشته پیشرفت هائی را که ما طی پانزده سال اخیر باوجود مشکلات داخلی و عدم استقرار دولت های خود داشته‌ایم خواهند دید و آنوقت باخود ایرانیان‌است که در آنمورد قضاوت کنند .

تجلیل شاهنشاه

رئیس اداره امور نمایشگاه گفت: یك عامل مهم در پیشرفتها ی‌کار نمایشگاه‌علم وصنعت فرانسه در تهران را نمی‌توان از نظر دور داشت وآن علاقه و عنایتی است که‌شاهنشاه ایران از آغاز باین کار ابراز فرمودند .

ما شاهنشاه ایران را می‌شناسیم‌زیرا هدف مساعی ما را اعلیحضرت کاملا درك فرمودند و توجه داشتند که نمایشگاه علم و صنعت اصولا برپایه روابط انسانی بوجود می‌آید ،بنابامر شاهنشاه مقامات‌مسئول‌دولت ایران و شورایعالی اقتصاد تسهیلات‌فوق‌العاده و موثری در کار نمایشگاه اعمال داشتند .

در این نمایشگاه متخصص با متخصص و مرد با مرد روبرو میشود مثلا کارشناس ارتباطات بهترین متخصص ارتباطات فرانسوی را در برابر خود می‌یابد و همینطور کارشناسان و دانشمندان وصاحبان حرف دیگر ،

آقای لوروا گفتند: ۵۰۰ تن مواد ساختمانی از راه خرمشهر و ۵۰۰ تن ماشینها و لوازم نمایشگاه‌وسیله سه کشتی و سه هواپیما ، بایران حمل گردیدوبتهران رسید و مقامات ایرانی از نظر گمرکی‌تسهیلی‌فرمودند که کاملا بی سابقه است ، باین ترتیب که کلیه بسته ها و ماشین آلات و لوازم مربوطه به نمایشگاه در گمرك خرمشهر و گمرك‌فرودگاه مهرآباد کنترل نشد و مقامات‌ایرانی درنهایت مهربانی موافقت‌کردند که این وسائل در محل نمایشگاه‌هنگام باز کردن جعبه ها و بسته ها ازطرف ماموران گمرك کنترل گردد .

من شخصا در این‌مورد از دولت ایران و مقامات مسئول سپاسگذاری میکنم .

آقای لوروا در پایان گفتند ،یکی دیگر از جنبه های اختصاصی نمایشگاه فرانسه ورود دوازده تن‌از اساتید دانشکده پزشکی‌وشخصیتهای بزرك طبی فرانسه است که‌تاکنون این عده در هیچ نمایشگاهی شرکت نکرده اند ، این عده مدرن ترین وآخرین وسائل طبی و جراحی را که هنوز در خود فرانسه هم‌متداول نگردیده در نمایشگاه تهران‌بمعرض نمایش خواهند گذارد و برای‌ایراد کنفرانسهائی در این زمینه بکلیه شهرستانهای ایران که در آن دانشکده پزشکی دائر است سفر خواهند کرد .

در داخل نمایشگاه سالن عملی وجود دارد که در دنیا ازنظر تجهیزات وتکمیل یك سالن کاملا ایده آل به شمار می رود . همچنین یك آزمایشگاه فنی و جدیدو یك کتابخانه شامل کلیه کتابها و نشریات فنی دراین نمایشگاه به چشم می خورد .

جراحی بروی قلب باز

شب جمعه یك مهمانی کوکتل نیز از طرف آقای مرتضی نامدار رئیس هیئت مدیره شرکت سهامی بارو کشتی رانی بافتخار آقای ژرژ رئیس یکی از بزرگترین شرکت‌های دستگاه به‌تهران آمده اند .

حمل‌و نقل فرانسه که به تهران آمده در محل رزیدانس برپا بود .

دراین میهمانی نیز عده‌ئی از شخصیت های فرانسوی شرکت‌داشتند

دراین ضیافت خبرنگار ما توانست با آقای دکتر شوه یکی از جراحان فرانسوی که‌روی قلب باز درنمایشگاه فرانسه عمل خواهد کرد مصاحبه کوتاهی به عمل آورد .

آقای دکتر شوه به خبرنگار ما گفت که عمل مذکور روی قلب یك سك انجام خواهد گرفت و جریان عمل مستقیما وسیله تلویزیون پخش خواهد شد . جریان عمل که بین پانزده تا چهل دقیقه طول‌خواهد کشید وبرای تهیه مقدمات آن دو ساعت وقت لازمست . این عمل معمولا یا روی قلبی انجام خواهد گرفت که مصنوعا از کار افتاده ویا قلبی که بطور طبیعی از کار باز می ایستد

عمل بروی قلب باز برای نخستین بار دوسال و نیم پیش در امریکا انجام گرفت لیکن این عمل در فرانسه کاملا متداول بوده ودر بیش از چهار صد مرکز انجام می گیرد .

وهمچنین دو قلب مصنوعی ازفرانسه آورده شده که وسیله پرفسور تماس ودکتر وایس دوتن از جراحان معروف فرانسه آخرین پیشرفت های جراحی به روی قلب با آندو نشان داده‌خواهد شد. برای عمل بروی قلب‌بازکه آقای دکتر شوه انجام خواهد داد نزدیك ده تن دستیار مامور بیهوشی ومراقبت

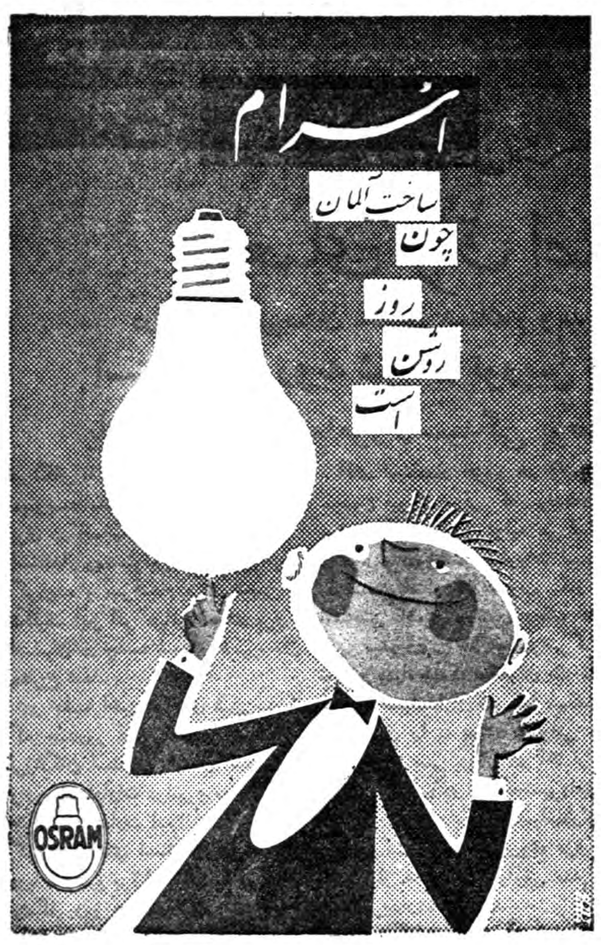

آ ـ ۲۷۵۲۸

تاریخ انقلاب چین

بقیه ازصفحه هشتم

صورت ناسیونالیستی نیز فراتر رفت.

خصایص انقلابی‌از آن آشکار بود وشعارهائی که دانشجویان نمایش دهنده دردست داشتندنفی طریق کنفوسیوس ودعوت بـه‌انقلاب رادر برداشت.

عامل سوم که‌از این‌هابرجسته‌تر است انقلاب سال ۱۹۱۷ روسیه میباشد. انقلاب روسیه از آغـاز خود تاثیر زیادی درچین نمود . میان سقوط سلسله منچوروانقلاب روسیه فقط شش سال فاصله‌است برای رشد یك ناسیونالیسم‌دمکرات وآزادیخواه فرصتی باقی نمانده بود. آزمایش کوتاه نظام پارلمانی بـه شکست انجامید. درست مقارن این دوره سرخوردگی از غـرب ودمکراسی بود که‌روسیه انقلابی حق ملل مستعمره رادر آزادی به دنیا اعلام نمود.

چین دراین زمان مقلد وفـریفته سیاستمدار انقلابی «سون یاتسن» بود.«سون‌یاتسن» شخص شگفت انگیزی است که بامقیاسهای اروپائی جلب توجه نمیکند وگرچه رابتدا موفقیت بدست‌نمی‌آورد ولی سرانجام دارای تاثیر روزافزونی میگردد. وی بیشترزندگی خودرا درتبعید بسربرد درحالیکه چینیهای ماوراءدریاها رابه‌انقلاب‌تشویق می کرد واز دور درچین به‌تحریك مشغول بود.

یکبار توسط سفارت چین‌درلندن دزدیده شد ودرکاخ پور تلندزندانی گشت.

سفارت چین میخواست اورا بطور قاچاق از انگلستان خارج کند و بچین اعزام نماید تامحاکمه شود. خدمتکاران انگلیسی سفارت‌چین به‌دوستان وی اطلاع‌دادند وآنـها باتوسل به مقامات وزارت خارجـه انگلیس به‌آزادی او اقدام کردند

بازرسی لتین

پس از سقوط سلطنت سون به چین بازگشت وگرچه درابتدا حزب وی کوئومین‌تانك دربرابرخداوندان جنك» قدرت‌چندانی نداشت ولـی مظهر طرز فکر جدید چین‌بشمار میرفت .مدتها وی کمك امریکارا آرزو میکرداماپس‌از انقلاب‌روسیه گفت :«مادیگر بهغرب توجه‌نداریم وبسوی روسیه میگریم ولی تـا هنگام مرك سون در ۱۹۲۵ نظریات وی درجامعه بین‌المللی مبهم ماند.

درواقع رهبران جوانتر نهضت «موج- جدید» نخستین کسانـی بودند که‌تحت‌تاثیر انقلاب‌بالشویك قرار گرفتند. پیش‌از این آنـها بصورت غیرقابل ملاحظه‌ای از مارکسیسم متاثر شده بودند.

«چن‌توهسیو» شخصا پس‌ازانقلاب روسیه‌جدا به‌مطالعه آثارمارکس پرداخت .مائوتسه‌تونك آغاز مطالعات مارکسیستی خودرا ۱۹۲۰ ذکـر میکند.

ایمانی که باپیروزی انقلاب‌روسیه وجود آمد نسل جوان رابه ایجاد حزب کمونیست واداشت که در ۳۰ژوئن سال ۱۹۲۱ در شانگهای بوجود آمد. کمی اعضاء موسس این حزب امروز عجیب بنظر می‌آید .ازمیان ۱۲ عضو مؤثر فقط مائوتسه تونك و شائولی‌تسه (گرچه دیگر عضو حزب نبود) زنده ماندند. تاتشکیل دولت کمونیست رابه‌بینند.

تاسیس حزب کمونیست فقط‌از لحاظ یادآوری تاریخ گـذشته اهمیت دارد. گروه شانگهای‌بعنوان یك سازمان سیاسی تاثیر کـمی داشت وآثار کمی بجای نهاد. هیئتی که‌از طرف لنین برای‌تحقیق بهچین اعزام شده‌بودطبیعتا گزارش دادکه نهضت اصلی کنونی چین همان نهضتی است که توسط سون یاتسن اداره میشود. درواقع حزب جدیدالتاسیس فقط گروهی ازافراد مومن بشمار میرفت که اغلب آنها اطلاعات کمی از مقاصد کمونیسم داشتند.

تاثیر انقلاب روسیه در چین‌بطریق دیگری احساس میشود .قبلانهضت ناسیونالیست چین فقط به مسائل اجتماعی وسیاسی توجه داشت . برنامه اقتصادی مطلقا تدویـن نشده بود. انقلاب کمونیست برای نخستین‌بار به‌نهضت ناسیونالیستها» جنبه عظیم اقتصادی بخشید.

سان- مین-چو- ای‌یا «اصول‌سه گانه مردم» که بنیاد کوئومین‌تانك سون‌یاتسن بشمار میرود یکی از شعارهای اصلی خودرا «زمین‌برای کشاورز» قرار داده بود.

سازمان کوئومین تانك که در کانتن بدست سون یاتسن بوجود آمده بود وشورویها خودرا علاقمند به همکاری باآن‌نشان میدادنددراین مرحله حقیقتا نیروی انقلابی چین بشمار میرفت وکمونیسم هنوزدوران کودکی خود رامیگذرانید.

مبارزه باکوئومین ـ تانك در شماره بعد

ازمدرسه معماری

بقیه ازصفحه هشتم

فرح وقتی پاسخداد بلی در آسمان هفتم بود .

وقتی نگارنده این مقاله از دوشیزه فرح سئوال کردآیاشایعاتی که‌درباره روابط او وشاهنشاه شنیده میشود حقیقتی وجود دارد او جواب داد خواهش میکنم ازمن چنین سئوالاتی نکنید . من‌نمی‌توانم چیزی بگویم هنگامیکه لازم بود اعلامیه‌ای در این مورد صادر میشود . خواهش میکنم بامن در خانه ام هم تماس نگیرید .

روز بعد اوبا عمو و خاله هایش عازم پاریس شد تالباس عروسی او را خریداری کند .

در فرودگاه تهران و پاریس فرح حتی یك کلمه درپاسخ خبرنگاران اظهار نداشت و فقط تبسم ملیحی بر لب می آورد .

ابتدا گفته میشد که اعلامیه نامزدی روز ۲۷ اکتبر که مصادف با چهلمین سال تولد شاهنشاه است صادر خواهد شد . امامطلعین اظهار میدارند که این اعلامیه قبل از یکماه دیگر منتشر نمیشود .

شاهنشاه ابتدا بعنوان میهمان رسمی عازم اردن خواهند شد و سپس از پرزیدنت ایوب خان در نیمه ماه نوامبر در تهران پذیرائی خواهند کرد تاآن زمان فرح بـا لباس عروسی خود از پاریس‌مراجعت خواهد کرد .

معمای برق اصفهان

درشورای شهرستان باحضور استاندار و مدیران جراید مطرح شد

استاندار از رویه شرکت توربین بشدت انتقاد کرد

یك هیئت ۸ نفر مامور رسیدگی بوضع برق اصفهان‌شد

خبرنگار ما دراصفهان طی گزارشی مینویسد مدتیست که مسئله کمبود برق در اصفهان مورد توجه آقای استاندار و مسئولین امورشهرواقع گردیده و سرانجام برای تعیین تکلیف این اثر حیاتی معمای برق اصفهان در جلسه شورای شهرستان مطرح شد .

در جلسه اخیر شورای شهرستان که چندروز قبل باحضور تیمسار فرزانگان استاندار استان اصفهان و روسای ادارات دولتی و نمایندگان جرائد در عمارت استانداری‌تشکیل گردید وآقای استاندار طی نطقی درباره وضع برق‌اصفهان که‌بصورت مشکل روز درآمده‌است پس از ذکر مقدماتی گفت درگذشته که سطح زندگی مردم در درجات پائین تری قرار داشت نیروی برق هم در انحصار عدهٔ معدودی بود و از آن، بعنوان یك امر تجملی استفاده میکردند ولی امروز نیروی برق یکی‌از ضروریات زندگی می باشد ومیتوان گفت که برق‌برای مردم در ردیف نان و آب قرار گرفته است ولی متاسفانه باید بگویم که در حال حاضر نیروی برق مورد احتیاج اهالی اصفهان آنطوریکه باید و شاید تامین نیست .

بطوریکه آمار و ارقام رسمی نشان میدهد شرکت توربین‌اصفهان که سهامداران آنرا شهرداری و مدیران کارخانه ها تشکیل میدهند نیروی برق مورد احتیاج شهر را بطور کامل تامین نمی کند و علت این امر نیز وجود کارخانه های متعددی در این شهرستان میباشد که صاحبان آنها بخاطر استفاده از برق ارزان ، از بکار انداختن موتور های مولدبرق کارخانه های خود، خودداری‌میکنند ودرنتیجه‌قسمت‌اعظم نیروی برق شرکت توربین برای گردانیدن دستگاه های کارخانه‌های مزبور بمصرف میرسد ضمنا در حال حاضر کمبود نیروی برق‌باعث شده است که کار آگو سازی اصفهان که بایستی باوسایل و ماشین‌آلات الکتریکی انجام می پذیرد معوق بماند .

آقای استاندار افزود هم اکنون مجموع نیروی برقی که تولدهای برق شرکت توربین تولید می کنند ده‌هزار و دویست کیلووات است که‌قسمت اعظم آن صرف بکار انداختن ماشین آلات کارخانه های شهر میشود ودر حال حاضرشرکت توربین بیهانه‌اینکه صاحبان کارخانه ها جزء سهامداران شرکت میباشد نیروی برق را به بهای کیلواتی یك ریال و سی دینار در اختیار آنها می گذارد در حالیکه‌شهرداری اصفهان که خود یکی‌از سهامداران این شرکت میباشد نیروی برق مورد نیاز شهر را کیلوئی سه ریال خریداری می کند .

ضمنا ناگفته نماند که شرکت توربین بموجب قوانین جاریه برای مصرف هر یك کیلوات برق مبلغ یکریال از بابت عوارض شهرداری وصول کرده‌است ولی متاسفانه شرکت از محل عوارض دریافتی دیناری بشهرداری نپرداخته‌است.

آقای استاندار در پایان نطق خود اظهار داشت آنچه مسلم‌است مردم برق میخواهند و ما هم‌وظیفه داریم که برای تامین برق موردنیاز اهالی کوشش نمائیم .

خبرنگار ما در گزارش خود اضافه میکند دراین جلسه هیئتی مرکب ازهشت نفر برای رسیدگی بوضع برق‌اصفهان تعیین گردیدو قرارشد که این هیئت تا پانزده‌روز دیگر نتیجه اقدامات خودرابشورای شهرستان گزارش دهد.

همچنین مقرر شد که به صاحبان کارخانه‌های اصفهان تذکر داده شودکه برای تامین برق موردنیاز خود حتی‌المقدور از موتورهای‌داخلی کارخانه استفاده نمایند.

دومیلیون ریال سهام سازمان‌برنامه

بشهرداری نائین واگذار شد

خبرنگار ماازنائین می‌نویسد براثر اقدامات آقای دکتر پیرنیا نماینده مجلس شورایملی اخیرا سازمان برنامه معادل دو میلیون ریال از سهام خود درشرکت برق نائین را به شهرداری واگذار کرد سهام مزبور از طرف آقای واحدی متصدی برنامه های عمرانی استان اصفهان به شهردار تحویل داده شد. اهالی ازاین اقدام سازمان برنامه و مساعی آقای دکتر پیرنیا اظهار خشنودی مینمایند.

تکلیف چیست

ا زهمدان خبرنگار ما مینویسد مدتیست که در همدان ذغال‌کمیاب شده و نرخ آن نیز افزایش یافته است کمیابی و گرانی نرخ ذغال در همدان موجب ناراحتی و نگرانی شدید اهالی این شهرستان شده وبا این‌وضع معلوم نیست درزمستان تکلیف مردم از لحاظ تهیه ذغال چه خواهد شد ؟

قطار فراری

از فیروزکوه بتهران فرارکرد ودرسیمین‌دشت‌واژگون‌شد

عصر دوروز قبل قطار عملیات که بادیزل شماره ۴۰۶۵ برانندگی محسن علوی و کمك رانندگی حسن شیرزاد و تصدی صمداله کاظمی از تهران بمقصد فیروزکوه حرکت کرده بود در ایستگاه فیزوزکوه متوقف شدو بانجام مانور پرداخت پس از مانور چون رانندهٔ قطار احساس خستگی میکرد بااجازهٔ مقامات مربوطه قطار رادرخط فرعی متوقف ساخت وپس‌از خاموش کردن موتور دیزل همراه‌با کمك راننده و متصدی قطار در آسایشگاه ایستگاه فیروزکوه باستراحت مشغول شد. هنوز ساعتی از استراحت راننده ودیگر کارکنان قطار نگذشته بود که قطار مزبور از ایستگاه فیروزکوه بطرف تهران فرار کرد. برای متوقف ساختن آن‌جریان بایستگاههای بین فیروزکوه - تهران اطلاع داده شد ولی تا مامورین ایستگاه های‌مهاباد وزرین دشت‌از این‌موضوع مطلع گردیدند قطار فراری از این دو ایستگاه گذشت وسرانجام درایستگاه سیمین‌دشت واژگون گردید. هنوز معلوم‌نیست این‌واقعه تلفاتی داشته است‌یانه ولی رانندموکمك راننده قطار درفیروزکوه دستگیر شدند و بتهران اعزام گردیدند.

کمك بوالدین سه‌قلوهای کارگر

قبلا باستحضار رسیدکه همسر حاملهٔ محمد قهاری یکی از کارگران کارخانهٔ گونی‌بافی شاهی سه‌قلو زائید و نوزادان سالم می باشندواینك خبرنگارماازشاهی‌اطلاع‌میدهد که‌چندروز قبل‌آقایان‌مهندس امیری رئیس ادارهٔ کارو مهندس مقدادی رئیس کارخانهٔ گونی‌بافی شاهی‌ازسه قلوهاعیادت کردند وقطعه‌چکی بمبلغ ده هزار ریال که از طرف آقای دکتر آموزگار وزیر فعلی کشاورزی و وزیر سابق کار بوالدین سه‌قلوها اهداء شده است، به‌آنها تسلیم نمودند درعکس مالاسه‌قلوها باتفاق والدین خود دیده میشوند.

هنگام بازدید کارگاه حرفه‌ای

تمثال شاهنشاه باستاندار اهدا شد

خبرنگار ماازنهاوند مینویسد چندروز قبل تیمسار سرلشکرمقبلی استاندار استان پنجم برای بازدید وضع عمومی نهاوند وارد این شهر شدواز طرف روسای ادارات دولتی و جمعی از معتمدین و محترمین‌شهر مورد استقبال قرار گرفت.

آقای استاندار طی بازدید تاسیسات فرهنگی و آموزشگاههای نهاوند از خدمات آقای محجوبی رئیس فرهنگ این شهرستان اظهار قدردانی نمود. هنگام بازدید مرکز تعلیمات اساسی و کارگاه حرفه‌ای دانش آموزان نهاوند ،عده‌ای از دانش آموزان تمثال شاهنشاه راکه درقاب نفیسی قرار داشت به‌آقای استاندارا‌هداء کردند.

افتتاح دبستان

خبرنگار ما از نائین می نویسد چند روز قبل دبستان جدیدالتاسیس قریه « سرویا » از توابع نائین‌طی مراسمی که با حضور فرماندار ، رئیس فرهنك و عده‌ای از روسای ادارا تدولتی این شهرستان‌برگزار گردید گشایش یافت . این قریه با داشتن بیش از سیصد نفرجمعیت حتی یك نفر با سواد ندارد وبهمین جهت تاسیس‌دبستان مزبورموجبات خرسندی اهالی را فراهم آورده است.

نتیجه اختلافات

خبرنگار ما از همایونشهر می نویسد چندی پیش رئیس و چندتن از اعضای انجمن شهر همایونشهر بعلت اختلافاتی از سمت خود استعفا کردند و هم‌اکنون مدت سه ماه است که جلسات انجمن شهر تشکیل نمیشود اهالی از مقامات مربوطه تقاضا دارند جهت پیشرفت امور عمرانی این بخش که بفعالیت انجمن شهر بستگی دارد برای رسیدگی بوضع انجمن شهرهمایون شر . و انتخا ب‌نمایندگان جدید اقدام گردد.

هنگام جمع‌آوری چغندر قند

حیوان درنده‌ای نیمی از صورت طفلی را از جا کند

خبرنگار ما از مشهد مینویسد چند روز قبل‌طفل چهارساله ای بنام قاسم ساکن یکی از قراء تابعه شهر که نیمی از صورت او بوسیله حیوان درنده ای‌کنده شده‌بود به بیمارستان سوانح‌مشهد انتقال یافت تا تحت معالجه قرار گیرد .

پدر قاسم در باره چگونگی مجروح شدن‌فرزندش چنین گفت . یکی از روزهای آخر هفته گذشته بود که من طبق معمول برای جمع آوری چغندر قند عازم مزرعه خود شدم و اتفاقا آنروز پسرم قاسم نیز همراه من بود . هنگامیکه بمزرعه رسیدم قاسم را در کناری گذاشتم‌وخود شروع به جمع آوری چغندر قند نمودم ولی پس از ساعتی ناگهان متوجه شدم که حیوان درنده ای بقاسم حمله کرده است و قاسم در زیر پنجه های قوی آن حیوان که شباهت زیادی بگرگ دارد دست و پا میزند با مشاهده این جریان بلافاصله بنای داد وفریاد را گذاشتم و حیوان مزبور نیز باش منیدن فریاد های من متواری گردید .

وقتیکه ببالین قاسم آمدم با کمال تعجب‌مشاهده کردم که حیوان نیمی از گوشت صورت او راکنده است ،خبرنگار ما در گزارش خود اضافه میکند اینك قاسم در بیمارستان سوانح شهر بستری‌است وپزشکان برای معالجه او فعالیت میکنند .

بجای انجام کلیه وعده‌ها

فقط یك دادگاه سیار تشکیل شده

چندی قبل از طرف مسئولین امور وعده داده شد که بزودی یك دادگاه بخش و دو دادگاه سیار در شهرکرد تاسیس میشود و باین ترتیب احتیاجات قضائی اهالی این شهرستان مرتفع میگردد.

ولی هم اکنون با اینکه مدت زیادی از این وعده میگذرد معهذا بیش‌ازیك دادگاه‌سیار در این‌منطقه تشکیل نشده و انجام سایر احتیاجات قضائی دربوتهٔ فراموشی مانده است باتوجه باینکه عشایر بختیاری شهرکرد در دو قسمت مجزا سکونت دارند لااقل تشکیل یك دادگاه سیار دیگر برای انجام امور قضائی آنان ضروری است و این‌موضوعی است‌که مورد تقاضای عشایر این منطقه می باشد.

صندلی خالی

اتوبوس آماده حرکت بود و مسافرین برای سلامتی خود و راننده صلواتهای بلند ختم می کردند . فقط دراین میان صندلی شیخ حمید خالی بود زیرا او هنوز هم در کنار اتوبوس ایستاده بود و با حسن اسپندی که بایك منقل آتش واسپند از وی پول می خواست بگو مگو داشت اصرار شیخ حمید دراین بود که حسن در داخل اتوبوس اسپند دود نکند ولی حسن که عمری باین وسیله امرار معاش می کرد اصرار داشت که در داخل اتوبوس اسپند دود کند تا باین وسیله چند ریالی از مسافرین صدقه بگیرد . در نتیجه این مشاجره ناگهان شیخ حمید عصبانی شد وبایك حرکت حسن را به زمین انداخت و همین عمل باعث مرگ ناگهانی حسن گردید . مامورین انتظامی شیخ حمید را باز داشت کردند و برای دفن جنازه اقدام شد .

ساعتی بعد اتوبوس براه افتاد، همه مسافرین در صندلی های خود نشسته بودندو فقط دراین میان جای شیخ حمید که قصد داشت بعداز زیارت مشهد باتفاق همسفرانش بماکو باز گردد خالی بود .

برای تاسیس شرکت تعاون عمومی کارگران

کارفرمایان اصفهان مبلغ ۵میلیون ریال تعهد نمودند

خبرنگار ما از اصفهان مینویسد چند روز قبل برای مذاکره درباره ایجاد یك شرکت تعاونی عمومی جهت تامین نیازمندیهای کارگران اصفهان ،صاحبان کلیه کارخانه‌های این شهرستان در عمارت استانداری حضور یافتند .

تیمسار فرزانگان‌استاندارا‌ستان‌دهم که از صاحبان کارخانه‌ها دعوت‌بعمل آورده بود طی نطقی اظهار داشت پیشرفت هر اجتماع بمیزان‌همکاری افراد آن اجتماع بستگی دارد وبه پیروی از این اصل مسلم است که بایستی آقایان کار فرمایان ومدیران کارخانه‌ها برای تامین ورفاه وآسایش کارگران اقدام نمایند گرچه اخیرا قانون جدید کار از طرف کارفرمایان ومدیران کارخانه‌ها اجرا شده‌است ولی باید تصدیق کرد که هنوز وضع زندگی کارگران بمرحله‌ای که مورد توجه وعلاقه‌شاهنشاه‌میباشد نرسیده است وبهمین جهت باید برای تامین‌رفاه وآسایش کارگران گامهای مؤثرتری برداشته شود .

یکی ازاقداماتی که میتواند در بالا بردن سطح زندگی کار گران مؤثر واقع شود تامین شرکت‌تعاون عمومی کارگران است که بایدبا همکاری صاحبان کارخانه‌ها عملی گردد .پس از پایان بیانات آقای استاندار کارفرمایان ومدیران کارخانه‌های اصفهان تعهدکردند که‌برای تامین شرکت تعاون عمومی کارگران مبلغ ۵میلیون ریال‌بپردازند ضمنا قرار شد که‌کارفرمایان و صاحبان کارخانه‌ها از لحاظ ایجاد تسهیلات بیشتری برای کارگران مبلغی نیز از بابت سهام‌کارگران بعنوان وامهای طویل المدت پرداخت کنند واین مبلغ را باقساط ماهانه از حقوق کارگران کسر نمایند تا عموم کارگران دراین‌شرکت‌صاحب سهم شوند

اتصالات دشهرستانها

ساوه - آقای امین اله امینی مدیر فنی سازمان تربیت بدنی - آقای محمد رضا آق بیات رئیس حسابداری دادائی .

بندر عباس - آقای عطاء اله ارشادی رئیس دادگاه - آقای سرگرد فرخاد رئیس حوزه نظام وظیفه .

سیر جان - آقای علوی کفیل اداره فرهنك

فومنات - آقای علی اکبر صرفه چو دادیار دادگستری

چند خبر خلاصه از شهرستانها

تقدیر کتبی

ساوه - آقای حسین شاه محمدی متصدی تلفن‌کاریر شهرستان ساوه بمناسبت ابراز فعالیت درامور مربوطه ازطرف آقای وزیرپست وتلگراف کتبا مورد تقدیر قرار گرفت .

رسیدگی می‌کند

فومنات- چندروز قبل آقای محمودی نماینده مجلس شورایملی برای رسیدگی بوضع حوزه انتخابیه خود وارد فومنات شد ومشغول رسیدگی‌به وضع این منطقه گردید .

منتقل شد

ساوه - آقای دکتر جلال کاظمی پزشك درمانگاه سازمان شاهنشاهی بخش نوبران ازتوابع ساوه بمحل دیگری انتقال یافت. اهالی انتظار دارند جانشین وی اعزام گردد .

نتیجهٔ غفلت

سیرجان- چندروز قبل کودکی بنام ابراهیم فرزند آقای سروان‌بهرامی براثر غفلت والدین خود درحوض‌آب افتادو خفه شد. جنازه کودك مزبوربا انجام تشریفات قانونی مدفون گردید .

انتخاب شدند

اصفهان- درجلسه شورای شهرستان اصفهان آقایان دکتر ریاحی ، فاضل نوری وشفیع زاده انتخاب شدند تاطبق دستور دولت مبنی برتشکیل اردوی‌کاردرمراکز استانهابرای‌تشکیل اردوی‌کار این استان اقدام نمایند.

تقدیر از فرمانده ژاندارمری

شهرکرد- آقای ستوان نعمت اله کمالی فرمانده ژاندارمری شهرکرد بمناسبت ابراز فعالیت درانجام وظیفه ازطرف فرمانداری‌کل بختیاری مورد تقدیر قرار گرفت .

کمیسیون ماهانه

اصفهان - بدعوت آقای احمدی پیشکاردارائی استان اصفهان بمنظور بهبود وضع وصول مالیات کمیسیونی مرکب ازنمایندگان، فرمانداری، دادگستری، اطاق بازرگانی ودارائی در پیشکاری دارائی تشکیل گردید و قرار شد کمیسیون مزبور ماهی یکبار تشکیل گردد .

گرانی ذغال

رودسر- اخیرا درروددسر زغال کمیاب شده ونرخ آن بدوبرابر نرخ نان افزایش یافته است این جریان اهالی راشدیدا نگران ساخته وتقاضا دارند هرچه زودتر برای تامین وتثبیت نرخ زغال درروددسر اقدام شود .

بازدید ژاندارمری

سنگسر تیمسار اردوبادی باتفاق آقای سرهنك اشرفی فرمانده هنك ژاندارمری سمنان ازوضع ژاندارمری سنگسر دیدن کردند .

مشروح جریان تصادف اتومبیل واعظ مشهورگیلان درراه اصفهان

سه‌نفر قربانی این تصادف خونین گردیدند

اتومبیل سواری قطعه‌قطعه شد واطاق اتوبوس از روی شاسی بزمین افتاد

جاده اصفهان تا بحال چنین تصادف وحشتناکی بخود ندیده بود

آقای حاج‌حسن حجتی‌واعظ درست در همین لحظه اتوبوس‌شماره ۲۲۵ که در خلاف جهت اتومبیل‌و کامیون مزبور حرکت میکردسر- رسید وآقای حاج حسن حجتی که

خوانندگان عزیز مستحضرند که روز پنجشنبه هفته گذشته اتومبیل سواری شماره ۳۷۴ برانندگی حاج حسن حجتی واعظ‌مشهورشهرستان رشت در ۱۸ کیلومتری اصفهان با اتوبوس شماره ۲۲۵ بشدت‌تصدد کرد و در این تصادف حاج حسن حجتی و یك فرزند و دامادش بنام نقی جان پتکی آنا جانسپردند و دیگر سرنشینان اتومبیل مزبور که افراد خانواده حاج حسن حجتی‌بودند بسختی مجروح گردیدند ، اینك خبرنگار ما از رشت پیرامون این واقعه مینویسد آقای حاج حسن حجتی واعظ مشهور رشتو صاحب امتیاز مجله راه حق چندروز قبل

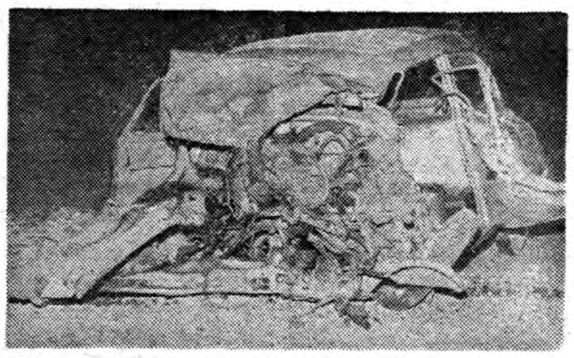

اتومبیل‌سواری پس‌از تصادف باین روز افتاده

باتفاق عده ای از افراد خانواده و همسر و فرزندان خود برای دیدار پدرش که در شهرستان قم اقامت داشت به آن شهرستان رفت آقای حجتی اخیرا اتومبیلی خریداری کرده بود و شخصا آنرا هدایت میکرد مشارالیه مدت دوماه بودکه فن رانندگی را فراگرفته بود و باین فن چندان آشنائی نداشت .

آقای حاج حسن حجتی و افراد خانواده اش پس از چند روز توقف در قم و دیدار پدر ، برای گردش چند روزه‌بطرف اصفهان حرکت کردند در این مسافرت آقای نقی جان پتکی داماد حاج حسن حجتی نیز با آنان همراه بود و از قم تا حاجی آباد اصفهان که جاده‌شوسه وپر از دست انداز است رانندگی اتومبیل را آقای نقی‌جان پتکی‌بعهده داشت در آنجا که جاده اسفالت بود آقای حاج حسن حجتی رانندگی اتومبیل رابعهده گرفت و پس از اینکه پشت فرمان نشست هرلحظه برسرعت اتومبیل افزود ، در ۱۸ کیلومتری اصفهان آقای حاج‌حسن حجتی‌میخواست‌بااتومبیل خود از کامیون شماره ۲۰۱۳۷ که در همان مسیر حرکت میکرد سبقت‌بگیرد

بر اثر سرعت زیاد اتومبیل‌نمی توانست از سرعت آن بکاهد مضطرب شد و کنترل فرمان ازدستش خارج گردید درنتیجه اتوبوس مزبور درحد اکثر سرعت

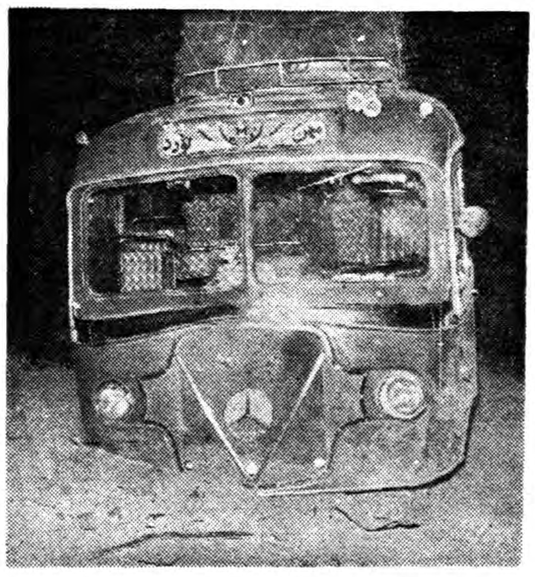

شدت تصادف بحدی بودکه اطاق اتوبوس از شاسی‌جداشد و بزمین افتاد

بااتوبوس شماره ۲۲۵ که ازجهت مقابل میآمد بشدت تصادف کرد شدت این تصادف بحدی بود که اطاق اتوبوس از روی شاسی‌ان جدا شده بروی زمین افتاد و اتومبیل سواری نیز دوهم پیچیده شد قربانیان این تصادف خونین آقای حاج حسن حجتی ویك‌فرزند ودامادش بنام نقی جانبیگی‌بودند کهانا جان‌سپردند دیگر سرنشینان اتومبیل که زن وفرزندان آقای حاج حسن حجتی بودند بسختی مجروح شدند باوقوع این حادثه بلافاصله رئیس ژندارمری اصفهان وچند نفر از همراهان که از میمه بطرف اصفهان میرفتند سررسیدند ومجروحین را برای معالجه به بیمارستان یکصدتختخوابی اصفهان منتقل نمودند و برای انتقال‌جنازه ها به اصفهان اقدام گردید و جریان بشهربانی گیلان اطلاع داده شد .

آقای عباس وافی خبرنگار عکاس مادر اصفهان که درلحظه وقوع حادثه بهمراه رئیس ژندارمری‌به محل تصادف رسیده بودازچگونگی واقعه عکس برداری نموده که دو قطعه در همین صفحه چاپ شده است و بامشاهده عکسهای مزبور شدت تصادف بخوبی‌معلوم میشود

خبر نگار ماازر شت که مشروح این جریان وااطلاع داد اضافه میکند حاج حسن حجتی یکی از وعاظ معروف گیلان بود وبا مرگ وی مردم گیلان درتاسف وتاثر شدیدی فرو رفتند بهمین مناسبت مراسم یاد بود در سرتاسر شهر های گیلان برگزار شد .

غرق‌شد

از آبادان خبرنگار ما گزارش میدهد دو روز قبل مختارایرج‌میمندی دستفروش ۳۱ ساله‌ای از اهالی آبادان بعلت نامعلومی در شط العرب غرق شد وجنازه وی پس‌ازچندین ساعت جستجو یکساعت بعداز ظهر امروز از آب شط العرب گرفته شد هنوز علت غرق جوان مزبورمعلوم نشد وفعالیت در اینمورد ادامه‌دارد.

خواهر و برادری برودخانه افتادند و غرق شدند

زهرافرزند ۱۲ سالهٔ سید ابراهیم تقوی‌پور یکی از اهالی « تولم» از توابع فومنات برادر یکسالهٔ خود سید حسین را بغل کرده بود و درکنار رودخانه‌ای که از آن نزدیکی میگذشت ببازی کودکانه مشغول بود .ساحل رودخانه مرتفع‌تر از سطح آب بنظر میرسید و زهرا در حالیکه برادر یکساله‌اش را در بغل داشت میخواست با دست زدن در آب رودخانه‌برادرش را سرگرم کندتااز گریه کردن وی جلوگیری نماید. ولی ناگهان پایش لیز شد وبداخل رودخانه افتاد ودر جریان آب رودخانه ناپدیدگردید. عده‌ای از کشاورزان که از فاصله‌دورشاهد این‌ماجرا بودند برای نجات این خواهرو برادر بتلاش افتادند ولی‌جزجنازه سید حسین کودك یکساله چیزی بدست نیامدو هنوز از جنازه زهرا اثری‌نیست.

نقی‌خان پتکی‌عم جان‌سپرد

از چهار گوشه

انتشار تمبر یادگاری

وزارت پست و تلگراف و تلفن بمناسبت تشریف فرمائی حضرت رئیس جمهور پاکستان اقدام بانتشار یك سری تمبر یادگاری بارزش شش ریال نموده‌است .

نوزده هنرمند ایرانی در افغانستان

شاعر افغانی در وصف خاطره پروانه گفت :

از خاطره صد خاطره درخاطره‌ها ماند

استقبال مردم افغانستان از هنرمند ایرانی بی‌نظیر بود

خاطره پروانه ویك هنرمندافغانی درحال اجرای برنامه

آنشب هتل کابل بلرزه درآمده بود، پنجره هامیلرزید دیوار ها تکان میخورد. صدای کف زدن وفریاد های تشویق آمیز فضای اطراف را پرکرده بود .

این اولین باری بودکه کابل یکپارچه احساسات شده بود .

مردم بشور وهیجان آمده‌بودند،آنها مهمانان هنرمند خودرا در هرجا که میدیدند تشویق میکردند. امااین شور ونشاط هنگامی باعلی درجه خود رسیده بودکه هنرمندان‌ایرانی که افغانها به آنها سفیران دوستی لقب داده بودند مشغول اجرای‌برنامه های مختلف خود گردیدند .

هنرمندان ایرانی درمیان این شور ونشاط درسالن بزرك هتل کابل جشن گرفته بودند .

صدراعظم افغانستان، وزراء و رجال همه حضورداشتند ومیخواستند برنامه های جالب هنرمندان ایرانی را ازنزدیك ببینند .

خوانندگان میخواندند: «برتوباد از مادرودای سرزمین باستان »

این مقدمه پیامی بودکه هنر های زیبا آنرا بصورت سرود بسیارمهیجی درآورده بود .

آهنك این سرودرا آقای حسین دهلوی ساخته وشعر آنرا آقای دکتر نیر سینا سروده بود .

آنشب برنامه نوزده نفر هنرمندان ایرانی بااستقبال بی سابقه ای روبرو شد مدعوین فریاد میزدند:

«زنده باد ملتین ایران وافغانستان وبرقرار باد دوستی بین دوملت »

بمناسبت تولد شاهنشاه

این‌جشن‌باشکوه بمناسبت‌تولدشاهنشاه بزرك ما درافغانستان گرفته شده‌بود.

اما ارکستر هنرهای زیبا ده شب تمام در کابل کنسرت دادکه هرشب افغانها برای شرکت درآن سرودست میشکستند .

خاطره پروانه میگفت: هنرمندان ما همه درمسافرت‌اخیر خودبافغانستان سنك تمام گذاشتند آنها چنان در قلب افغانها نفوذکرده بودندکه‌هرگز راضی بمراجعت مابایران نمیشدند.

ملت افغانستان شاید برای اولین بار بودکه میدید یك عده هنرمند خارجی حتی ازخود آنها به ایشان نزدیکتر است موسیقی مابیان کننده غمها وشادیها واحساسات آنها بود. اشتراك زبان ودین ورشته های‌دیگر ایران وافغان رامانند زنجیری بهم پیوسته است .

پروانه میگفت: یك شاعر افغانی برای من شعری سرودکه مقدمه اش این بود :

«از خاطره صد خاطره درخاطره هاماند »

نوزده هنرمند ایرانی

نوزده تن هنرمندان ایرانی که در مسافرت هیجده روزه خود بزرگترین موفقیت های هنری را بدست آورده‌اند عبارتند از :

بانوان خاطره پروانه ، پریوش و آقایان ابراهیمی و محمود نخست خواننده .

وخانم سیمین منوچهری و آقایان بدیعی ، رضا یاوری فرهاد ارژنگی عباس خوشدلی ، منوچهر صادقی، عبدالکریم مهر افشان ، منوچهر خطیب ، زنجانی ، محمود تاجبخش ، احمد پژمان ، ایرج مهلوجی ، امیر تیمور شوکت پورتراب علیرضا ایزدی ، عبداله حاجی ایرلو نوازنده ریاست این هیئت به عهده آقای حسین دهلوی آهنگساز و رهبر ارکستر شماره یك هنر های زیبابود

گروه هنرمندان اداره هنر های زیبا به دعوت دولت افغانستان برای انجام چند برنامه بمناسبت تولد شاهنشاه ایران و حضرت محمد ظاهر شاه پادشاه افغانستان به افغانستان مسافرت کرده بود علاوه بر برنامه های موفقیت آمیزی که این هیئت در کابل اجرا نمود چندین برنامه دیگر در شهر های دیگر افغانستان اجرا کرد .

خانم پروانه بهترین خاطره خودرا در این مسافرت اینطور تعریف کرد :

در مراسم جشن تولد شاهنشاه ما ناگهان سفیر ایران خودرا بما رساند واطلاع داد که برای تحکیم مودت و دوستی واثبات علاقه ملت ایران به افغانستان بد نیست که سرود ملی افغان به وسیله گروه هنری ایران در ابتدای اجرای‌برنامه نواخته شود .

پروانه می گفت : این پیشنهاد پشت من را لرزاند زیرا حداقل برای نواختن یك آهنك جدید اعضای ارکستر بایدمدتی تمرین داشته‌باشند معهذا آقای دهلوی ذره‌ای خودش را نباخت ، بلافاصله نت سرود ملی افغانها بین اعضای ارکستر تقسیم شد وهمه با اراده و عزم کامل وارد سالن شدند . شاید باور نکنید اگر بگویم که من و سایر خوانندگان که از جریان خبر داشتیم چه حالی شده بودیم هر لحظه کافی بود ،بایك اشتباه کوچك سرود ملی افغانها که مورد احترام زیاد آنهاست خراب بشود ولی اعضای ارکستر با قدرت فراوانی آنرا به بهترین وجه اجرا کردند و هنگامی که صدای کف زدنهای ممتد و تشویق تماشاچیان به آسمان بلند شده بود مااز فرط شوق اشك در دیدگان مان حلقه زده بود .

صدراعظم افغانستان خاطره پروانه را مورد تشویق قرار میدهد

یکی دیگر از اعضای ارکستر می گفت : در افغانستان علاوه برموفقیت هائی که از نظر هنری بدست آوردیم نظم و انضباط هنرمندان ما مورد توجه زیاد قرار گرفته بودو عده‌ای می گفتند ، نظیر این نظم را حتی در ارکستر های انگلستان وامریکا هم کمتر دیده اند .

خانم پروانه یکی از برنامه های جالب خودرا با آقای خیال خواننده افغانی اجرا کرد که بسیار مورد توجه واقع شد .

خانم «جونی جونی»

آهنك «جونی ، جونی» خانم‌پریوش هم باندازه‌ای مورد توجه قرار گرفت که هرجا پریوش پایش را میگذاشت اورا «جونی جونی» صدا می کردند.

یکی دیگر از آهنگهای جالب ارکستر ایرانی سرود کوهسار بود که آقای دهلوی آهنك آنرا در عرض دو ساعت سرود .

بهر صورت هنرمندان ایرانی با موفقیت زیادی پس‌از هیجده روز به میهن خود باز گشتند در حالی که مسافرت آنان در دل افغان ها شور وهیجان خاصی ایجاد کرده بود وهمه تقاضا داشتند که این دوستی وهمکاری بیش از پیش بین دو ملت ادامه یافته و قوام یابد .

مبدا مرورزمان مالیات اجاره داری

وزارت دارائی درمورد مرورزمان مالیات اجاره داری بکلیه پیشکاریها و ادارات دارائی ابلاغ کرد که چون ماده ۲۹ قانون مالیات بردرآمد مبدا مرور زمان را سررسید پرداخت مالیات هرسال مقرر داشته نه اقساط مالیاتی و ماده ۱۵ قانون مقرر داشته که مستاجرین موظفند در سال مالیاتی تا آخر همانسال مالیات اجاره داری خودرا پرداخت نمایند لذا مبدا مرور زمان در مورد اجاره داران اول سال بعد باید محاسبه شود .

انجمن محل

این خیابانها را اسفالت کنید

جلسه شورای همکاری برزن ۱۳بریاست تیمسار قریب و باحضور آقایان حاج‌تقوی‌معرفت، حاج‌اسلامی، سیدابوالقاسم سرمد ، جلال احمد خانلو، مجلل‌آذر، تشکیل شدابتدا تیمسار قریب درباره روز تولدشاهانه مطالب مبسوطی بیان داشت وی سپس از شهرداری تقاضا کرد که نسبت باسفالت خیابانهای کهن- ناجی -عالیوند- نهم‌اسفند-ده‌متری بین‌الملل اقدام نماید درخاتمه یکی‌از اعضا گفت بااینکه زمین مورد لزوم رختشویخانه خیابان گرگان از طرف ساکنین محل اهدا شده معلوم نیست چرا اینقدر درکارآغاز ساختمان آن تاخیر میشود . .

اقدام انجمن به‌نتیجه رسید

جلسه‌انجمن‌محلی‌خیابانهای‌بهار-سراب - شیروخورشید - عسکری باحضور آقایان اخلاقی- مولائی- فلاحت‌زاده- توحیدابراهیمی- لاریجانی- قنبری- مجیدیان- حاجی‌عباس- کرمی‌شهرابی- شهرابی- بیضائی- لطفی- معینی‌بریاست آقای اخلاقی تشکیل گردید، ابتدارئیس انجمن گفت فعالیت انجمن موجب شده‌است که مالك‌قطعه زمین غیر محصور واقع‌درکوچه شیخ‌علی محصور شود وی اضافه کرد که‌مالك این زمین بانجمن مراجعه و قول داده‌است که فورا اطراف آنرا دیوار بکشد .

سپس رئیس انجمن اعلام‌کردکه برای تشکیل سازمان تندرستی نامه‌هائی بوزارت بهداری -کشور- شهرداری تهران‌نوشته شده‌است آقای توحید از توجه سازمانهای دولتی به‌تقاضاهای انجمن‌ها اظهار رضایت کرد دراین جلسه گفته شدکه برای دریافت وام از بانك‌رهنی تسهیلاتی برای مالکین حوزه انجمن فراهم شده‌است تاافرادبی‌بضاعت بتوانند بادریافت وام منازل خودرا آباد نمایند .

انتظارات ملت ایران

صادرات شوروی بایران

ازشهریور ۲۰به‌بعد که‌ارتش سرخ بدون هیچگونه مجوزی خاك ایران‌را اشغال کرد یك نوع صادرات جدیدی هم بدنباله ورود ارتش سرخ داخل خاك ایران شد که‌باکمال تاسف تا مدتها پس‌از پایان جنك هم‌ورود این کالای نامرغوب ادامه داشت صادرات نوظهور شوروی عبارت بود ازیکدسته اشخاص مظنون ومشکوك وغالبا آشوبگر که ازسرحدات وسیع مشترك ایران وشوروی ورویه تجاوز کارانه مامورین شوروی مقیم ایران سوءاستفاده کرده خودرابداخله‌ایران میانداختند وباهمدستی پیشقراولان خویش که قبلا بایران آمده‌بودند همه نوع مزاحمت برای مردم ایران فراهم میساختند وچقدر جای تاسف است که‌مدتها پس‌از پایان جنك ، ارتش سرخ برخلاف تعهدات کتبی درموقع معین ازایران نرفت واقامت بی‌مورد وخلاف قانون ارتش سرخ سبب شد که‌هجوم مهاجرین آشوبگر بطرف ایران شدت یابد واختلال و ناامنی وهرج ومرج بدست آنان‌بیش ازپیش دراین مرز وبومی که‌جز مساعدت بشوروی گناه دیگری‌نداشتند جریان پیدا کندتفصیل آن‌وقایع اسفناك محتاج به‌تکرار نیست و اصلا چه‌بهتر که‌چیزی از آن‌قبیل حوادث بازگونشود ولی چه‌بایدکرد که‌ازطرفی همسایه نیرو مندشمالی مامیگویدیخ های جنك‌سرد بایدآب شود و گذشته فراموش گردد وطرح نوینی برای‌دوستی ،مسالمت آمیز پی‌ریزی شود ولی در عین حال که این‌اظهارات صلح جویانه بگوش میرسد ازطرف دیگر بازهم هرشب وهرروز رادیو های آنطرف باپخش مطالب مغرضانه‌وتوهین‌آمیزموجبات‌تأثر بیشتر مردم ایران رافراهم میسازند که‌درنتیجه ماهم بطور اختصار یادآوری می‌کنیم که‌دولت وملت ایران بموجب این‌اسناد ومدارك مسلم‌ازآغازتشکیل حکومت شوروی تاکنون غیرازهمراهی ومساعدت نسبت به‌همسایه خودکاری نکرده وباکمال تاسف درمقابل آن مساعدت هادولت شوروی از ایذاء وآزار نسبت بایران چیزی فروگذار نکرده‌است .

کارخانه اتومبیل
جیپ ویلیز
در تمام کشورهای مترقی این وسیله نیرومند در پیشرفت کشاورزی، استخراج معادن امور ساختمانی، سدسازی، راه‌سازی و سایر رشته‌های صنعتی زل مؤثری رابعهده دارد.
کلیه محصولات جیپ ویلیز دودیفرانسیال و باکمك دنده سبك وسنگین میباشد.
WILLYS
Jeep
شرکت سهامی جیپ: خیابان اکباتان- ساختمان جیپ
۶ سیلندر
وانت کمپرسی جیپ در راه‌سازی وکارهای ساختمانی ومقاطعه‌کاری بهترین وسیله است
۶ سیلندر
وانت بارکش جیپ برای بارکشی در شهر وحومه مناسبترین وسیله حمل ونقل است
استیشن واکن جیپ
پرقدرت - جادار وباصرفه است
۶ سیلندر
قانون آگهی زیبا

SIEMENS
بخاری برقی زیمنس
مورد نیاز
هرخانواده
زیمنس ایران:
خیابان سعدی-تهران
تلفن ۳۰۵۱۶۱ الی ۶۸
نمایندگی زیمنس دراصفهان - نورسته (برادران نبوی نژاد) چهارباغ اول‌فتحیه آ- ۲۷۴۹۲

از ارزانی قیمت وخوبی جنس کفشهای مدرن پائیزه وزمستانی مارك مهندس عنایت تعجب خواهید کرد! فروشگاه: چهارراه عزیزخان شماره ۳۱۷ آ- ۲۷۵۸۶

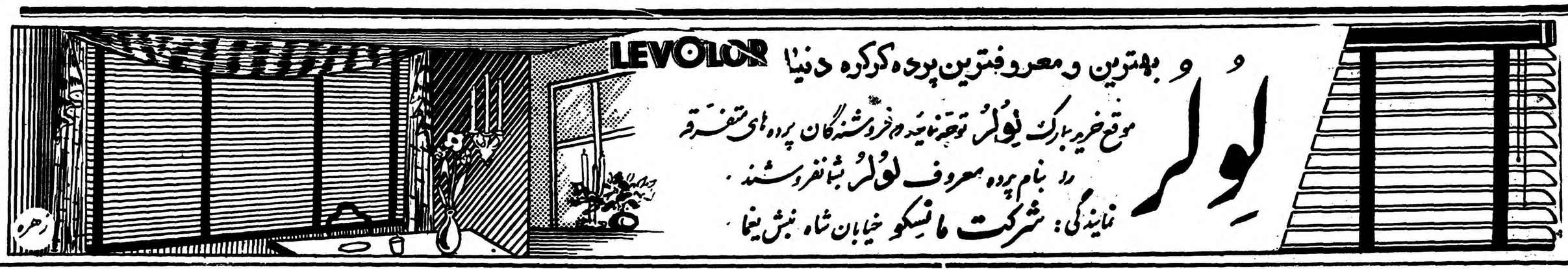
LEVOLOR
بهترین و معروفترین پرده کرکره دنیا
لولر
موقع خرید بمارک لولر توجه نمائید که فروشندگان پرده های متفرقه
را بنام پرده معروف لولر بشما نفروشند.
نمایندگی: شرکت مانسکو خیابان شاه نبش یغما
زهره

درمورد معرفی بخاری جنرال روسفید شدیم
اطمینان داریم که بامعرفی آب گرم کن جنرال روسیاه نخواهیم شد

شستشوی تن و سلامت بدن لازم و ملزوم یکدیگرند

جنرال

با خرید آب گرم کن جنرال هر روز در خانه استحمام کنید

محل فروش بخاری و آب گرم کن جنرال: نمایشگاه شرکت سهامی جنرال مکانیک: خیابان شاهرضا نبش کوی دبیرستان البرز وفروشگاههای بزرگ درتهران وشهرستانها.
آ ـ ۲۷۶۰۸

قابل توجه شرکت محترم واحد اتوبوسرانی

این جانبان امضاءکنندگان زیر (اهالی نازی آباد) از طرزرفتار وحسن انجام وظیفه راننده ماشین دوطبقه ۹۹۸ (عصرکار) کمال رضایت راداریم بجاست که مقامات مسئول شرکت واحد با تشویق این قبیل رانندگان درست کار موجبات دلگرمی آنهارا فراهم نماید.
از طرف اهالی نازی آباد ـ علی جلوه (وبیش از پنجاه امضای دیگر)

سپاسگزاری از یك طبیب عالیقدر

جناب آقای دکتر کامبیز دانشور متخصص امراض زنان

بدینوسیله از لطف و عنایتی که در معالجه خانم فاطمه صادق زهیلی مبذول فرمودید بی‌نهایت متشکرم و موفقیت جنابعالی واطباء و کارکنان بیمارستان زنان رادرخدمت هم‌نوعان خود از درگاه خداوند مسئلت دارم.
آ ـ ۲۱۲۳۹ زهیلی

شرکت تعاونی افسران بازنشسته (شتاب)

نظر باینکه عدهٔ از سهامداران شرکت بنا برتقاضای شخصی سهم خودرا دریافت داشته‌اند واز طرفی شرکت بعلت نداشتن سرمایه کافی فعالیتی نداشته است به آقایانیکه در شرکت وجهی سپرده‌اند اخطار میشود در ساعت ۱۰ صبح شنبه ۱۵ آبان ۱۳۳۸ درکانون افسران بازنشسته حضور بهمرسانند دستور جلسه تعیین هیئت تصفیه اعلامیه انحلال شرکت در صورت عدم اکثریت هیئت مدیره در این‌مورد اقدام خواهد نمود.
آ ـ ۲۱۳۲۱

آگهی مناقصه خرید کابل

اداره کل هواپیمائی کشوری (حساب عملیات مخصوص پروژه ۵) معادل دوهزار و دویست وهفتادو پنج‌متر کابل‌زیر زمینی به مشخصات ذیل:

کابل فشارقوی مسلح برای زیرزمین دورشته هررشته ۲۵ میلیمتر ۶۰۰۰ ولت (در صورت نبودن بجای دورشته‌ای سه‌رشته‌ای هم قابل قبول خواهد بود) از طریق مناقصه بشرح زیر خریداری مینماید.

۱ـ پیشنهاد دهندگان میتوانند ازاین‌تاریخ لغایت ۱۵روز پیشنهادات خود را بضمیمه قبض سپرده بمبلغ ۵۰۰۰۰ ریال بحساب ۹۰۲ بانك ملی مرکز شعبه فردوسی گذارده وقبض سپرده بالارا دریافت (درپاکت لاك ومهر شده) تاآخروقت اداری روز ۲۰ر۸ر۳۸ بحسابداری حساب عملیات مخصوص در فرودگاه مهرآباد تسلیم ورسید دریافت دارند.

۲ـ پیشنهادات روز شنبه ۲۲ر۸ر۳۸ ساعت ۱۰صبح در اداره حسابداری حساب عملیات مخصوص پروژه ۵ بازوقرائت خواهدشد حضور پیشنهاددهندگان درجلسه مناقصه آزاد میباشد.

۳ـ به‌پیشنهادات مشروط وفاقد قبض‌سپرده ترتیب اثر داده نخواهد شد.

۴ـ هزینه آگهی ها ومالیات ومخارج مربوطه بعهده برنده مناقصه خواهد بود.

۵ـ اداره کل هواپیمائی کشوری (حساب عملیات مخصوص پروژه ۵) در قبول وردیك یا کلیه پیشنهادات آزاد است.

۶ـ چنانچه برنده مناقصه ازانجام معامله خودداری نماید سپرده او ضبط و معامله مورد مناقصه به‌برنده بعدی واگذار خواهد شد.

۷ـ پیشنهاد دهندگان بایستی با اطلاع قبلی‌از قانون منع مداخله کارمندان دولت در مناقصه شرکت نمایند و هرگاه خلاف امربراداره روشن شود بدون مراجعه بهیچ دستگاهی نسبت بلغو قراردادو ضبط‌سپرده پیمانکاربه نفع دولت اقدام خواهد نمود. اداره کل هواپیمائی کشوری
۱ـ۳ آ ـ ۲۷۴۳۰

یافتم

اینست مطلوب من و خانواده من

بخاری آزمایشی

تبلیغات وگا

بیمه شده نزد شرکت سهامی بیمه ایران

محل فروش: خیابان نادری پاساژ ایفل فروشگاه آزمایش ۲ـ شاهرضا جنب خیابان بهار فروشگاه فرشید ۳ـ میدان ژاله جنب کلانتری ۱۴ فروشگاه‌آزمایش ۴ـ امیریه دلبخواه مقابل کوچه دلبخواه فروشگاه رادیو لورنس ۵ـ تهران‌نو محل کارخانه فروشگاه آزمایش ۶ـ خیابان شمیران نبش آمل فروشگاه منیروا ۷ـ خیابان سعدی کاشی ۶۰۱ شرکت فرید ۸ـ خیابان فردوسی جنب‌کوچه خندان فروشگاه تهران‌نو ۹ـ لاله‌زار چهارراه‌کنت فروشگاه حق‌خواه ۱۰ـ فروشگاه شهپر میدان فوزیه ۱۱ـ فروشگاه آسیا قلهك مقابل‌کوچه یخچال.
آ ـ ۲۷۵۵۴

همکاران عزیز
من هروقت باموتور جوشکاری اونان کارمیکنم حقیقتاً
لذت میبرم چون این موتور علاوه‌ازاینکه کارهای جوشکاری را تا ۲۲۰ آمپر
بخوبی انجام میدهد ۱/۵ کیلوات نیز برق ۲۲۰ ولت برای
روشنائی و مصارف فنی داده وازحیث تعمیر نیز خیالم راحت است چون
لوازم یدکی آن همیشه در شرکت موجود میباشد
Onan ELECTRIC PLANTS
PORTABLE
موتور جوشکاری
اونان
نمایندگی انحصاری: شرکت تهرانشهر محدود خیابان سعدی تلفن ۳۴۳۵۳ و ۳۰۲۱۱۵

برای خرید انواع تلویزیون . بخاری . اجاق های گازی ونفتی وسایر لوازم زندگی مدرن از فروشگاه جام خیابان شمیران نرسیده بسه راه زندان دیدن کنید تلفن ۳۰۵۰۳۵

فرهنگی - ورزشی

همراه ما

به هنرستان دختران بیائید

گوشه‌ای ازکلاس طراحی هنرستان دختران

خیاطی و طباخی و ماشین نویسی

وقتیکه از دربزرك هنرستان‌دختران (خواجه نوری) وارد شدم فقط صدای یکنواخت چرخهای خیاطی که در چندردیف مقابل هم چیده شده بود بگوش میرسید، پشت چرخهای‌خیاطی هنرجویانی نشسته بودندکه درآینده لباس خانمهای شیك پوش شهرمارا خواهند دوخت .

وبعد آنطرف راهرو وارد اطاق بزرك شدیم اطراف این اطاق دختر خانمها مشغول تمرین ماشین نویسی بودند وفقط صدای نامنظم دگمه‌های ماشین تحریر سکوت سالن‌رامیشکست دوشیزگان چنان سرگرم کار خود بودند که متوجه آمدن ما بکلاس خود نشدند .

آدمکها

سومین محلی که مابازدید کردیم سالن طراحی واندازه گیری لباس بود. مانکن های مصنوعی بجای زن های خوش پوش بکار برده میشوند لباس ها تحت نظر دبیران خیاطی دوخته میشود و قبلا بتن مانکنهای پلاستیکی پوشانده میشود ومانکن ها بنوبه خود دارای هیکل های چاق ولاغر وخوش ترکیب وبد ترکیب میباشند !

ادامه بازدید

بازدید ما ادامه داشت در آشپزخانه درن وتمیز هنرستان‌خانم گریگوریان خانم آجودانی ،خانم منصوری‌مشغول مالیت بودند .

یك کیك بزرك وداغ روی اجاق برقی قرار داشت .

در کلاس تزئین منزل خانم‌صادق ورضوی فعالیت میکردند و در کلاس خیاطی خانم دولت آبادی ، خانم شه‌مهنش ،خانم همدانیان بدانش‌آموزان درس میدهند .

۱۷۲شاگرد

هنرستان دختران درکوچه ظهیرالاسلام ازقدیمی ترین هنرستانهای تهران‌است درسال ۱۳۱۱ که‌این هنرستان تاسیس شد تاچند سال قبل اولیای محصلین باین سادگی ها حاضر نبودند که‌فرزندان خودرا برای تحصیل فن وحرفه باین هنرستان بفرستند اما ازچندسال قبل برای رفتن باین هنرستان باید دوندگی کردومبلغی هم وقت صرف کرد هنرستان دختران ۱۷۲ هنرآموز دارد که‌سن آنها از۱۵ تا۲۵ سال‌است .

شرط ورود باین هنرستان داشتن گواهینامه سیکل اول متوسطه می‌باشد وارزش گواهی‌نامه آن برابر بادوره کامل متوسطه فنی می‌باشد .

ودرس سال اول این‌هنرستان اغلب نظری‌است وازسالهای بعد بتدریج دانش آموزان باکارهای عملی وفنی آشنامیشوند .

دروس نظری هنرستان اغلب مربوط بمسائل فنی‌می‌باشد از قبیل تاریخ لباس شیمی پارچه شناسی ،بهداشت وتغذیه وآشپزی دفتر داری وغیره .

ریاست هنرستان بعهده خانم خطیب لوومعاونت هنرستان هم بعهده خانم آشتیانی است .

آنها که‌ازاین مدرسه فارغ‌التحصیل میشوند بادیگران یك فرق کلی‌دارند وآن اینکه درزندگی سرگردان نمیشوند چون‌درمدت تحصیل حرفه‌ای رافرا گرفته‌اند .

مرتضی شهیدی

یکی ازکلاسهای خیاطی هنرستان

جلسه امتحان داوطلبان آموزگاری درلاریجان

جلسه امتحان داوطلبان آموزگاری درلاریجان روزدوشنبه دهم آبان ساعت نه‌بامداد دردبستان نظامی واقع‌در خیابان سپه خواهد بود.

از: اسپهانی

آغاز فصل فوتبال

روز جمعه با «سوت» آقای تهرانی داور مسابقه شاهین - کیان فصل فوتبال آغاز گردید .

چون تیم ملی فوتبال ایران در مسابقات دوره حذفی‌بازیهای آسیائی ۱۹۶۲ باندونك که‌درنیمه دوم‌آذرماه در هندوستان انجام خواهدگرفت شرکت خواهند کرد ازاین‌جهت فدراسیون فوتبال جهت تعیین افرادتیم ملی ناگزیر شده استعجالتا بین چهار تیم نیرومند تهران یك سری مسابقه ترتیب دهد تابتواند ازاین راه‌افراد مناسبی راانتخاب نماید. فدراسیون برای اینکه در انتخاب افراد تیم ملی حق بازیکنان شهرستانی محفوظ‌بماند به چهار تیم مزبور اجازه داده است در مسابقات از افرادشهرستانی نیز استفاده نمایند .

روز جمعه اولین مسابقه بین تیمهای شاهین و کیان و دومین آن بین تیمهای تاج و دارائی بود .

شکل مسابقات دوره ای است بدین معنی که هر چهار تیم با هم مسابقه انجام خواهند داد و در نتیجه هر تیمی بیشتر امتیاز داشته باشد برنده کاپ والاحضرت شاپور غلامرضا خواهندشد هردو مسابقه ازلحاظ کیفیت فاقدارزش بود. هرچهار تیم ازروش معینی تبعیت نمی‌کردند. تیم‌کیان بسیار درهم‌وبرهم بازی میکرد و گلر این تیم بسیار ضعیف بود . تیم شاهین با اینکه به کیان چهار گل زد مع‌الوصف از دویدن اکراه‌داشت .

در مسابقه تاج ـدارائی دوره اول بازی تیم تاج بدتر از تیم کیان بازی کرد. تیم دارائی ابتکار داشت وباپاسهای منظم بدروازه تاج‌حمله میکرد دوره اول‌بازی یك برهیچ بنفع تیم دارائی خاتمه یافت . در دوره دوم تیم تاج نسبتا بخود آمد تیم دارائی برای اینکه پیروزی رااز دست ندهد بدفاع پرداخت و به‌فرواردهای تاج فرصت‌نداد که‌گل بزنند.

اواخر دوره دوم بار دیگر ابتکار بدست دارائی افتاد ولی نتیجه بازی عوض شد ، داوری آقای نصیری جدا جالب بود . از هم اکنون بخوبی مشاهده میشود که تیمهای ما تمرین کافی ندارند وبااین وضع نباید ازآنها انتظار زیاد داشته باشیم در مورد باخت تیم تاج باید گفت ،گاهی باخت تیمهای قوی‌بنفع فوتبال است ، زیرا اولا تیمهای درجه دوم امیدوار میشوند که برای آنان نیز احتمال برد هست وثانیا تیمهای قوی هم برای حفظ مقام و اعتبار خود بیشتر دنبال کار مثبت خواهند رفت .

«نا تمام»

لطفا بقیه اخبار فرهنگی را درصفحه نوزده مطالعه‌بفرمائید

ازروزنامه «لوموند» چاپ پاریس

مراسم باشکوه بیست‌وپنجمین قرن کورش‌کبیر درایران

ایران‌درسال ۱۹۶۱ بیست وپنجمین قرن تشکیل مملکت ایران و بنیاد شاهنشاهی آنرا بدست کورش کبیر جشن خواهد گرفت . اعلیحضرت شاهنشاه ایران تصمیم گرفته‌انداین یاد بود تاریخی با شکوه و جلالی خاص بر گزار شود ، و درتعقیب این تصمیم ،اقدامات و طرحهای مختلفی در جریان است که اجرای‌آنها‌بزودی شروع خواهد شد .

آقای شجاع‌الدین شفارایزن فرهنگی و مطبوعاتی دربار شاهنشاهی ایران بدین مناسبت در هفته گذشته در سفر خود بپاریس با شخصیت های مختلف سیاسی و هنری و علمی بمنظورایجاد یك کمیته فرانسوی‌برای تجلیل این یاد بود تماس گرفت .

سازمانهای مشابهی در ایتالیا - اسپانیا -انگلستان -آلمان -اتریش- سویس -بلژیك -هلند -دانمارك و سوئد در حال تشکیل هستند . پس از ایجاد این کمیته ها کمیته های «کورش کبیر» در امریکا ،هندوستان و پاکستان و در کشور های دیگر آسیا و امریکای لاتین تشکیل خواهد شد .در همه این کشور هابمناسبت دو هزار و پانصدمین سال امپراتوری بزرك هخامنشی که آغاز آن مقارن‌با انتشار اعلامیه معروف کورش است تظاهرات و تشریفات گوناگون ادبی علمی و هنری صورت خواهد گرفت.

در این اعلامیه کورش برای اولین بار در تاریخ بشریت بطور رسمی حق تساوی حقوق و حق آزادی عقیده و ایمان مذهبی را برای همه افراد و ملل اعلام داشته است . متن اصلی این بیانیه بزبان بابلی بنام استوانه یا لوح کورش اکنون در بریتیش- میوزیوم لندن نگاهداری میشود .

احتمال قوی میرود که سازمان‌ملل متحد نیز دراین تجلیل جهانی باصدور قطعنامه‌ای حاکی از درود وتکریم نسبت به‌خاطره مردم که پیشقدم راه حسن تفاهم وهمزیستی ملل بوده شرکت جوید.

بموازات ایران، جوامع یهودی‌در سراسر جهان‌وبخصوص دراسرائیل خودرا آماده تجلیل باشکوه‌ازمردی میکند که به‌دوران «اسارت‌بابلی» آنان که درسال ۵۵۶ پیش‌از میلاد مسیح‌با قتل عام عبرانیان بدست بخت‌النصر پادشاه بابل وآتش‌زدن معبد مقدس‌آنان‌واسارت‌بازماندگان قتل‌عام دربابل پایان بخشید.

کورش به‌پیروی از سیاست‌کلی آزادمنشانهٔ خود این اسیران رابه سرزمین خویش بازگردانیدوفرمان دادکه معبد مقدس یهود ازنو ساخته شود.

آقای شفاطی سخنرانی مبسوطی دربرابر جمعی از شخصیتهای برجسته سیاسی فرهنگی‌ومطبوعاتی فرانسه بخصوص بدین روح بشر دوستی آزادمنشی وبدین«لیبرالسیم» کورش تکیه کرد. کمیته ایرانی کورش کبیر وشاهنشاهی ایران که‌آقای شفا دبیرکل آن است‌از هم‌اکنون برنامه وسیعی را که‌شامل مواد مختلف از جمله نمایشگاه‌های هنری وباستان شناسی وچاپ‌کتب وآلبومها وبروشورها تاسیس کنگره جهانی خاورشناسان ومورخین و ایجاد نمایش معروف «آهنك‌ونور» درتخت جمشیدوبرنامه‌های گوناگون دیگراست دردست اجراء دارد .

صدها نفراز شخصیتهای‌برجسته ازسراسر جهان برای شرکت در این جشنها بایران دعوت خواهند شد وجوائز متعدد به‌بهترین آثاری که‌دردنیا درباره ایران وتمدن و تاریخ آن منتشر شود تعلق خواهند گرفت.

عزیمت یك‌دوشیزه ورزشکاربسوئیس

روز گذشته .دوشیزه منیژه‌رئیسی یکی از قهرمانان والیبال تیم تاج برای ادامه تحصیلات در رشته‌پزشکی به کشور سوئیس عزیمت کرد ، ساعت ۱۰ صبح روز جمعه گذشته به مناسبت عزیمت این دوشیزه ورزشکار در محل باشگاه تاج مجلس باشکوهی ترتیب داده شده بود ودر این جلسه یك قاب عکس خاتم مزین به تمثال اعلیحضرت همایونی ویك آرم باشگاه تاج به وسیله آقای سرهنك خسروانی رئیس سازمان های ورزشی تاج کشور بدوشیزه نامبرده اهداء شد .

ورود استادان‌خارجی برای‌تدریس‌درمؤسسه‌ژئوفیزیك‌دانشگاه

ازچهار نفراستادان خارجی که جهت همکاری وامور تحقیقاتی موسسه ژئوفیزیك استخدام گردیده‌اند آقای پرفسور (هیکو هیکو شرساکا) استاد دانشگاه توکیو وانستیتو فیزیك زمین به‌تهران واردو مشغول گردیدند.

آقای پرفسور هیکاشیناکا که تخصص ایشان دررشته‌های زمین- شناسی وژئوفیزیك میباشد عضویت سازمانهای تحقیقاتی علمی ازقبیل سازمان اکتشافات ومنابع اقتصادی زیرزمینی وزمین‌شناسی‌رادرژاپن دارابوده ومشاور امور اکتشاف معادن وآبهای زیرزمینی در وزارت اقتصاد ژاپن میباشند. مشارالیه تابحال ۳۵نشریه تحقیقاتی ودوکتاب درامور علمی مربوطه باکتشافات وتحقیقات صحرائی مختلفه انتشارداده وبدریافت جوائز وافتخاراتی از طرف سازمان ملی تحقیقاتی ژاپن نائل آمده‌اند.

Optalidon
اپطالیدن ساندوز محصول سویس

اپطالیدون ساندوز را فقط درکاغذهای زرورقی‌که دارای علامت مخصوص ساندوز است خریداری فرمائید

گودیر

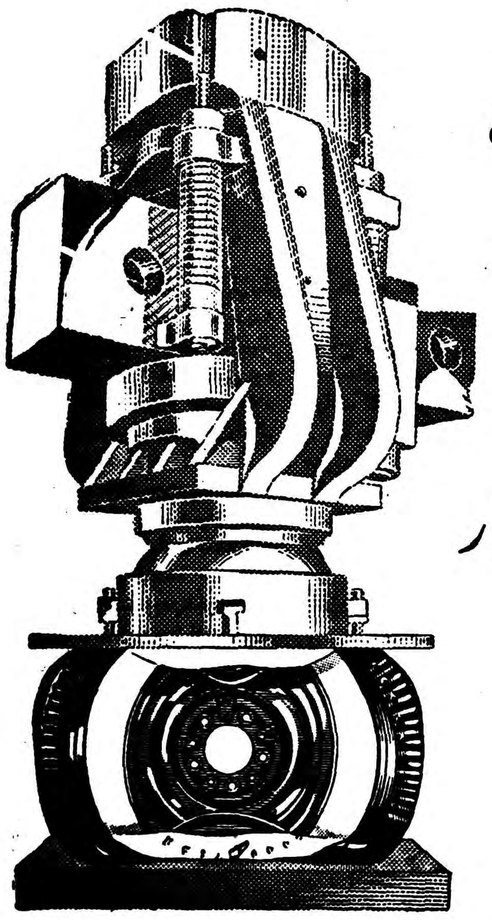

لاستیکهای نایلن

3T

با ۱۳ تن فشار آزمایش میشود

۲۰۳۷

GOODYEAR

آگهی مناقصه

شرکت سهامی شیلات ایران مقدار ۷۸۷۵ کیلو اهن ورق گالوانیزه وحلب سیاه مورد نیاز خودرا که جمعا ۲۲۵۰ ورق می باشد ازطریق مناقصه خریداری مینماید

داوطلبان میتوانند برای اطلاع کامل‌از شرایط مناقصه‌ومشخصات اهنهای موردنیاز باداره بازرگانی شرکت سهامی شیلات ایران واقع درخیابان تخت جمشید روبروی سفارت امریکا مراجعه ویك برگ ازشرایط مناقصه را دریافت وبه پیشنهاد خود ضمیمه نموده تا اخر وقت اداری روز چهار شنبه ۱۹ر۸ر۳۸ پیشنهاد را بدفترهیئت مدیره شرکت تسلیم نمایند .

پیشنهادات در جلسه ساعت ۱۰ صبح روز پنجشنبه ۲۰ر۸ر۳۸ باحضور کمیسیون مربوطه باز و قرائت خواهد شد .شرکت دررد یاقبول یك‌یاکلیه پیشنهادات مختار است شرکت سهامی شیلات ایران

۱ - ۲ ۲۷۳۹۶

نیویورك
لندن
پاریس
رم
سان فرانسیسکو
لوس آنجلس
هنك کنك

پرواز کلیپر جت عظیم پان آمریکن

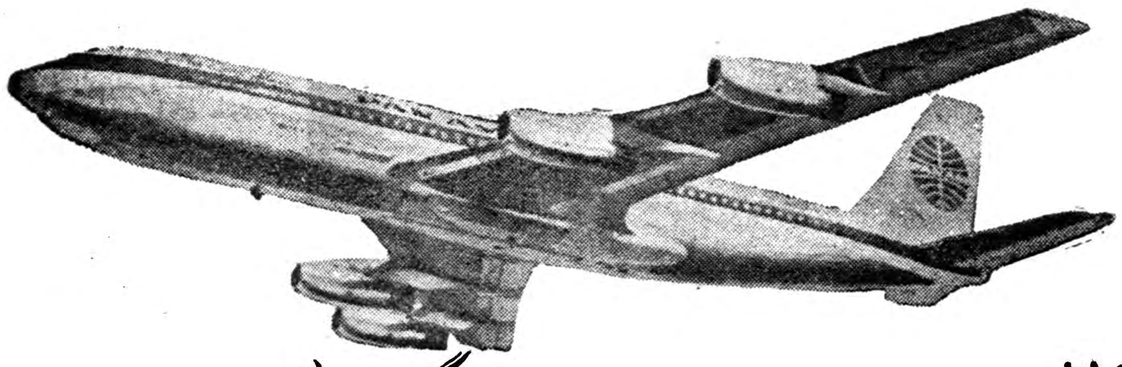

هونولولو
توکیو
کاراکاس
آسونسیون
بوئنس آیرس
پرتلند
سیتل
فرانکفورت
بروکسل
آمستردام
دوسلدورف
هامبورك
کپنهاك

در سرتاسر جهان گسترش می یابد

و مدت پرواز را تقریباً به نصف تقلیل میدهد

بسط و توسعه خطوط جدید کلیپر جت برای ایجاد عالی ترین و سریع ترین سرویس در هرکجاکه اکثر مردم بتوانند از آن بهره‌مند شوند برای پان‌آمریکن‌امر طبیعی‌است بعلاوه هر یك از کلیپر جتهای پان آمریکن سرویس پرزیدنت اسپیال دولوکس و همچنین سرویسهای ارزانتر وبا صرفه‌تری را عرضه میدارد. درپائیز امسال پان‌آمریکن بوئینك جدید ۷۰۷ « قاره‌پیما » را به دسته‌هواپیماهای جت خود میافزاید . «هواپیمای قاره‌پیما» هواپیمای جدیدبزرگتر با شعاع پرواز زیادتر و نمونه‌کامل تری از هواپیمای مشابه خود بوئینك ۷۰۷ که بیش از ۱۸۰۰۰۰ مسافر را از فراز اقیانوس عبور داده است میباشد. شما ازاینکه با سریعترین و پرآسایش‌ترین هواپیما که بوسیله مجرب‌ترین شرکت هواپیمائی جهان به پرواز درآمده است مسافرت میکنید لذت میبرید. به آژانس مسافرتی خود یا به پان آمریکن مجرب ترین شرکت هواپیمائی جهان مراجعه فرمائید .

خیابان حافظ
چهار راه کالج
تلفن ۶۵۹۹۱

پان آمریکن
PAN AMERICAN
مجرب ترین شرکت هواپیمائی دنیا

کلوپ شهناز پهلوی اولین باشگاه دختران امروز ومادران فردای کشور طی مراسمی توسط والاحضرت شاهدخت شهناز پهلوی افتتاح گردید

این کلوپ درمساحتی بطول و عرض‌چهارهزارمتر و ۶۵۰متر مربع زیربنا ظرف‌مدت یکسال در داودیه ساخته وباتمام رسید

بانیان احداث اولین مرکز باشگاه‌دختران که به‌بنیاد پهلوی اهداء گردید خانواده معنوی میباشند که سال‌گذشته بزرگترین پرورشگاه کودکان را احداث وبرایگان دراختیار بنیاد پهلوی قرار دادند .

چگونه کلوپ دختران بوجود آمد وهدف وبرنامه آن‌نکات جالبی است‌که طی این رپورتاژ ضمن جریان افتتاح کلوپ باستحضار خوانندگان محترم میرسد .

افتتاح اولین‌باشگاه دختران‌بنام «کلوپ‌شهناز پهلوی» درداودیه بوسیله والاحضرت شاهدخت‌شهناز پهلوی یکی‌دیگراز افتخاراتی بود که هفته‌گذشته درروز جشن‌میلاد آن شاهزاده‌نصیب دختران واهالی داودیه گردید .

بطوریکه قبلا هم باستحضار خوانندگان گرامی رسید والاحضرت شاهدخت شهناز پهلوی بعدازظهر روز چهارشنبه گذشته ضمن‌پرده برداری از مجسمه پدرتاجدار خود اعلیحضرت همایون شاهنشاهی‌در میدان داودیه کلوپ دختران راهم صمیمانه همکاری نموده‌است .

واینک دنباله رپورتاژ مربوط بافتتاح کلوپ شهناز پهلوی‌که وعده داده‌بودیم‌باین شرح‌باستحضار خوانندگان گرامی میرسد .

والاحضرت شاهدخت شهناز پهلوی پس‌از پرده‌برداری ازمجسمه اعلیحضرت همایونی درمیدان‌داودیه درمیان استقبال اهالی بسوی‌کلوپ حرکت نمودند .

در سمت راست درب ورودی داخل کلوپ سنگ سفیدی که بر روی آن چنین نوشته شده بود نصب گردیده بود.

بنیادپهلوی
کلوپ شهناز پهلوی
زمین و ساختمان این بنا ازطرف بانوی نیکوکار طوبی معنوی برای استفاده دختران عضو کلوپ‌اهداء گردید.

بتاریخ پنجم آبان ماه ۱۳۳۸

والاحضرت پس از ورودبه‌باشگاه بدفتر کلوپ راهنمائی شدند وپس از مختصری استراحت و بازدید آلبوم فعالیت های اعضای کلوپ از قسمت های مختلف باشگاه ، منجمله سالن خیاطی و بافندگی ، کار های دستی ، سالن موزیك ، اطاق ناهار خوری و جلسات کلوپ، سالن تفریح و سرگرمی ، کتابخانه و قرائتخانه بازدید نمودند و در هر قسمت توسط خانم لطیفه‌الویه رئیس کلوپ اطلاعات لازم بعرض میرسید.

هنگام ورود والاحضرت به تالار کلوپ سرود ملی نواخته شد و ابتدا خانم لطیفه الویه ضمن خوش آمد گزارشی باین شرح درباره فعالیت و کار های باشگاه معروض داشت.

والاحضرتا :

مفتخرم که در چنین روزی که مصادف با تولد والاحضرت است بنمایندگی از طرف اعضای هیئت مدیره - مربیان و دختران کلوپ بحضور والاحضرت خیر مقدم عرض و ازاینکه امروز برما منت گذارده و برای افتتاح کلوپ دختران که بنام والاحضرت مفتخر و مزین گردیده است قدم رنجه فرموده سپاسگزاری نمایم . اینك باکسب اجازه‌از پیشگاه والاحضرت‌گزارش مختصری بعرض میرسانم :

کلوپ تربیتی دختران در مهرماه ۱۳۳۳ با کمك عده‌ای از خانم های علاقمند به فعالیت های اجتماعی برای راهنمائی و حل مشکلات دختران جوان تاسیس گردید.

هد فاین کلوپ چنانچه در اساسنامه ذکر شده است « طرح و تنظیم برنامه لازم برای کمك به پیشرفت امور دختران جوان است بطوریکه آنانرا جسما و روحا سالم و قوی بار آورده آماده برای تشریك مساعی و قبول حس‌مسئولیت در امور انفرادی و اجتماعی بنماید تا در آینده مادران و رهبران شایسته‌ای در خانواده و اجتماع خود بشوند »

ضمنا موقع را مغتنم شمرده از موسساتی که در تمام این مدت‌با مانهایت همکاری را نموده‌اند که ذیلا بعرض میرساند سپاسگزاری مینمایم.

اول - بنیاد پهلوی که موسس اردو های تربیتی دختران و پسران درایران بوده و همواره پشتیبانی برای اجرای برنامه های کلوپ می باشد.

بنیاد پهلوی با کمك در تامین محل واهدای وسائل آشپزخانه و سرویس‌غذا خوری کمك ذیقیمتی درپیشرفت هدف این کلوپ نموده‌اند.

دوم - از خانم معنوی برای اهداء این مرکز که در نوع خودمنحصر بفرد است کمال تشکر را داشته و آرزومندم که این موسسه‌بنوبه خود یکی از مراکز تربیتی وهنری دختران جوان این کشور باشد.

سوم - پشتیبانی وزارت فرهنك و اداره کل فرهنك استان تهران‌که ازهیچ نوع کمك مادی و معنوی برای پیشرفت کار کلوپ‌مضایقه ننموده‌اند و از همکاری مسئولین دبیرستان نمونه که محل‌دبیرستان را در اختیار کلوپ گذارده‌بودند قدردانی مینماید.

۴- کنسرسیوم نفت‌در مورددعوت دختران کلوپ جهت بازدید ازمناطق نفت خیز.

و بالاخره موسسه تعاونی کمك امریکائی برای کلیه کشور ها بمنظور اهداء ماشین های خیاطی- بافندگی -وسائل ورزش

دخترانی‌که هریك‌بنوبه خودهدیه‌ای بکلوپ خود نموده و در تزئین این محل با نهایت صمیمیت با ما همکاری نموده‌اند نهایت امتنان را داریم.

در خاتمه لازم میداند از کلیه همکاران - هیئت های مدیره - مربیان و اولیاء دختران که افتخارا و بطور رایگان ما را در این امر بزرك اجتماعی یاری کرده‌اند در پیشگاه مبارك نهایت سپاسگزاری و تشکر را بنمایم و امیدوارم این کلوپ با کمك های ذیقیمت این اشخاص در تحت رهبری شاهنشاه و توجهات والاحضرت در انجام خدمات شایسته توفیق بیشتری حاصل نماید و در اندك مدتی‌موفق گردیم در هر یك از برزنهای شهر تهران و پس از آن در شهرستانها کلوبی نظیر این کلوب برای دختران دائر نمائیم تا از ساعات فراغت خود حداکثر استفاده را نموده و زنانی خانه‌دار و مفید وارد اجتماع گردند .

آنگاه خانم طوبی معنوی ضمن اظهار تشکر از حضور والاحضرت شاهدخت شهناز پهلوی بیانات مختصری باین شرح ایرادنمودند:

گزارش خانم طوبی معنوی

والاحضرتا : از اینکه در این روز مسعود که مصادف با آغاز بیستمین‌سال‌تولد فرخنده‌والاحضرت میباشد برای افتتاح اولین کلوب دختران با تشریف فرمائی خود دختران عضو کلوب و اهداء کننده این بنارا مفتخر فرموده‌اید ضمن عرض‌تبریك بحضور مبارك صمیمانه‌ترین تشکرات خود راتقدیم میدارم.

هرچند خدمت وکمك درراه‌آسایش نوع وایجاد موسسات خیریه‌واجتماعی بمنظور پرورش وتعلیم و تربیت نوباوگان وفرزندان کشور ووطن عزیز وظیفه وفریضه ابناء بشر و همه افراد جوامع متمدن است .

ولی بدون هیچ تامل وتردید تشویق ها وکمکهای بیدریغ وخسروانه ذات اقدس ملوکانه اعلیحضرت همایون شاهنشاهی وخاندان جلیل سلطنت همه نیکوکاران وافرادی راکه بنوعی درپیشرفت خدمات اجتماعی قدمی برداشته اند موثرترین عامل وراهنما بوده ومیباشد .

خوشبختانه من وهمسرم نیز به پیروی از منویات ملوکانه توانستیم درمدت یکسال موسسه خیریه ای بنام پرورشگاه عبداله معنوی که درروز ۲۵ آذرماه ۳۷ با تشریف فرمائی وحضور والاحضرت شاهپور غلامرضا پهلوی افتتاح شد به بنیاد پهلوی تقدیم وواگذار کنیم .

اکنون پس از ۱۱ماه این ساختمان ومحلی راکه برای استفاده وآسایش دختران عضو کلوپ شهناز پهلوی آماده میباشد تقدیم میداریم .

ازخداوند متعال مسئلت دارم‌که در ظل توجهات وعنایات خاصه شاهنشاه معظم وتحت سرپرستی و توجه شاهزاده محبوب وارجمند والاحضرت شاهدخت شهناز پهلوی دختران عضو کلوپ که مادران فردا خواهند بود موفق شوند قابلیت ولیاقت خود رابرای خدمت بشاه‌وميهن وسربلندی وعظمت کشور عزیز ثابت و ظاهر سازند وآرزومندم که خداوند متعال همه مارا درطریق تحصیل رضای‌خود وخشنودی شاهنشاه بزرگوار رهنیت برور وترقی وتعالی میهن مویدوموفق فرمایند .

درخاتمه دوام سلطنت و شوکت شاهنشاه وسلامت وسعادت خاندان جلیل سلطنت وشاهزاده محبوب را ازدرگاه باریتعالی خواستارم ضمنا باکسب اجازه ازحضور والاحضرت میخواهم اززحمات ومراقبت های‌دائم جناب آقای بهبهانیان‌که در پیشرفت امور پرورشگاه هاوکلوپ دختران همواره مساعی جمیله رامبذول‌فرموده ومیفرمایند صمیمانه تشکرکنم.

همچنین سعادت وتوفیق بانوان‌گرام ودختران عضوکلوپ رااز خداوند متعال آرزومندم .

سپس خانم مریم تمدن (مادر) به نمایندگی ازطرف مادران دختران‌کلوپ پیرامون‌فوائدایجاد چنین‌کلوپ‌ونظائرآن سخنرانی کوتاهی ایراد نمود

بعد آقای ساکالیس‌نماینده موسسه تعاونی مطالبی درباره کمك های آن موسسه جهت تکمیل ثالثیه‌کلوپ اظهار داشت وسپس برنامه ای‌که ازطرف اعضای کلوپ ترتیب داده شده بود اجرا کردید .

والاحضرت شاهدخت شهناز پهلوی باین ترتیب در میان کف زدن اعضاء کلوپ دختران وارد کلوپ گردیدند .

خانم طوبی معنوی طی گزارشی جریان اهداء کلوپ را به بنیاد پهلوی جهت استفاده دختران امروز و مادران فردا اعلام داشت .

طی مراسمی افتتاح نمودند .

این کلوپ ازطرف‌آقای معنوی در زمینی بمساحت چهارهزار متر مربع باساختمانی بسیار مجهز و آبرومند بناگردیده وبرایگان‌جهت استفاده اعضای این کلوپ به‌بنیاد پهلوی اهداء گردیده است .

واینهم یکی دیگراز اقدامات مفید آقای‌معنوی میباشد که‌همیشه درکارهای اجتماعی منجمله تاسیس یك پرورشگاه‌بزرك ونمونه قدمهای موثری برداشته‌اند .

درایجاد این کلوپ که‌باسرعت بی‌نظیری ظرف‌مدت یکسال ساختمان آن باتمام رسید صرفنظر ازفعالیت افراد خانواده معنوی منجمله خانم طوبی معنوی همسرآقای معنوی ، دوشیزه پوراندخت معنوی‌واشخاص دیگری دراین‌راه خیرافتخاراکوشش وفعالیت نموده‌اند منجمله آقای مهندس قریب تهیه کننده نقشه ساختمان‌و همچنین آقای مهندس محسنی که همیشه در این گونه کار ها از روی صفا و صداقت ازهرگونه فداکاری دریغ ننموده است چه‌در ایجاد ساختمان پرورشگاه وچه نصب‌مجسمه‌شاهنشاه در میدان داودیه وچه‌در احداث‌این کلوپ وسایر کارهای اجتماعی

یکسال قبل اولین کلنك ساختمان کلوپ دختران بوسیله یکی ازاعضای‌کلوپ در قطعه زمین اهدائی آقای معنوی در داودیه بزمین زده شدآقای بهبهانیان مدیر عامل بنیاد پهلوی و همچنین آقای عبدالله معنوی و بانو طوبی معنوی همسر ایشان حضور دارند .

از راست بچپ آقای بهبهانیان مدیر عامل بنیادپهلوی -والاحضرت شاهپور غلامرضا پهلوی - آقای عبداله معنوی -وآقایان مهندس قریب و مهندس محسنی در مراسم بازدید از پرورشگاه معنوی که سال گذشته‌طی‌مراسمی‌افتتاح‌گردید

والاحضرت شاهدخت شهناز پهلوی هنگام بازدید از قسمت های مختلف کلوپ در حالیکه خانم لطیفه الویه رئیس کلوپ توضیحات لازم را بعرض میرساند .

والاحضرت با علاقه فراوان برنامه های هنری دختران کلوپ را مشاهده نمودند و ضمن کف زدن فرد فرد آنانرا تشویق می نمودند .

این برنامه مرکب از آواز دوشیزه عادله افشار در دو قسمت بود که فوق العاده مورد توجه قرار گرفت .

سپس رقص ایرانی توسط دوشیزه گیتا رفعت وآواز دسته جمعی‌ورقص دوشیزه مهوش فرهادی بود .

مقارن ساعت چهارونیم بعداز ظهر ضمن پذیرائی ازمدعوین والاحضرت شاهدخت شهناز پهلوی ضمن ابراز احساسات نسبت باین اقدام خیرخواهانه خانم معنوی کلوپ را ترك نمودند .

کلوپ مزبور که اکنون دارای ساختمانی کامل که ۶۵۰ متر مربع زیربنا دارد گنجایش قبول ثایکهزار نفر عضورا دارد وباین ترتیب بااین اقدام نیکوکارانه خانم معنوی‌واعضای کلوپ می توانند باتامین این منظور اساسی درراه هدف خود در تنظیم واجرای برنامه های تعلیم وتربیت وآموزنده جهت دختران نسل جوان‌ما ومادران فردای‌آینده‌گامهای موثرتری بردارند .

اعضای این کلوپ برادر حال حاضر دختران از۱۳ سال به بالا تشکیل میدهند که ازبین دختران مدارس که دارای رضایت نامه اخلاقی ازاولیای مدارس مربوطه وکسب اجازه از اولیای خانواده خود میباشند.واکنون کلوپ شهناز پهلوی اولین کلوپی است‌که درتهران جهت دختران دائر وتاسیس شده است .

طبق خبر روزنامه فرانس سوار

اعلامیه رسمی ازدواج شاهنشاه روز ۲۴ آبان صادر میشود

عروس آینده دربار ایران ازپاریس تلفنی بمادرخودگفت: من در رویاهای هزارویکشب زندگی میکنم

امروز خبرنگاران در جستجوی تاریخ قطعی بازگشت دوشیزه فرح دیبا بودند لیکن هنوز هیچیك از اظهاراتی راکه در این زمینه‌شنیده میشود نمی‌توان تائید کرد. در هر صورت قطعی شده که دوشیزه فرح دیبا تا پایان هفته آینده بتهران‌خواهند رسید روزنامه‌های امروزپاریس‌ضمن مطالبی که پیرامون ملکه آینده ایران انتشار داده‌اند میتوبسند دوشیزه فرح دیبا کمتر از هتل خارج میشود. زیرا هروقت از هتل خود بیرون می‌آیدباهجوم خبرنگاران وعکاسان روبرو میگردد ا زهنگامیکه خبرنامزدی دوشیزه دیبا باشاهنشاه شهرت یافته جراید پاریس به خرید های وی و لباسهای عروسی که سفارش داده است توجه خاصی مبذول میدارند.

گرچه تاکنون رسما خبر نامزدی منتشر نشده لیکن اپ ن‌مطلب قطعی است بهمین سبب پاری‌پرس تصویر دوشیزه دیبا را در تماشاخانه بالای صفحه اول خود چاپ کرده‌است.

فرح‌دیبا دیشب به تماشاخانه رفت پریروز نیزچندتن از هنرپیشگردیهای سابق پاریسی خودرا در هتلی که اقامت‌دارد پذیرفت.

تلفن از پاریس

خبرنگار روزنامه فرانس سوار(پات شوول) از تهران گزارش میدهد

دوشیزه فرح دیبا طی تلفنی که از پاریس بمادر رخود گفته است :«من در رویاهای هزار و یکشب زندگی میکنم».

مادر دوشیزه دیبا باهیجان زیادی بصدای دخترش که از شش هزار کیلومتری باو میرسید گوش داده است . از هنگامیکه دوشیزه فرح منزل خانوادگی راترك کرده است‌این خانه خالی بنظر میرسد .یک باز دوستان‌صمیمی‌فرح‌میگفت :«خوشبختانه اویك دختر ورزشکار است و باآسانی اسب سواری واسکی راکه موردعلاقه شاهنشاه میباشد فراخواهد گرفت . شاهنشاه هنگام عزیمتش بپاریس‌باو فرموده‌اند که در پاریس لباس شکار ولوازم اسکی تهیه نماید .

اشك فرح

این دوست صمیمی دوشیزه فرح افزود : خبر ازدواج خودرا دوشیزه فرح توسط تلفن بمن اطلاع دادیمنی گفت که فورا بدیدن اوبروم ولی چون من در مدت روز کار میکنم بناچار شب نزد او رفتم . وقتی‌باطاقش وارشدم او خبر ازدواج خودرا بمن داد. من از فرط شادی گریستم واو نیز در این گریه شرکت کرد .

انگشتر اقبال

دوشیزه فرح در پایان به خبرنگار روزنامه فرانس سوار افزوده است هنگام حرکت دوشیزه فرح انگشتری راکه مدر دست دارم من هدیه کرد . او این انگشتر را سالها بدست داشت و هنگام هدیه آن گفت : «این انگشتر برای من شانس آورده‌است . برای تو نیز شانس خواهد آورد .»

تاریخ صدور اعلامیه

دوشیزه . شوول . خبرنگار اعزامی فرانس‌سوار در گزارش تلگرافی امروز خود می گوید که اعلامیه رسمی دائر بر نامزدی دوشیزه‌فرح دیبا و شاهنشاه روز ۲۴ آبان‌انتشار خواهد یافت .

خبرنگاران ما در این مورد اظهار می دارند که اعلامیه دربارشاهنشاهی احتمال کلی دارد پس از پایان سفر ژنرال ایوب خان رئیس جمهوری پاکستان صادر شود .

رئیس جمهوری پاکستان روز شانزدهم آبان وارد تهران شده و مدت یکهفته در ایران اقامت خواهد داشت .

چندکلمه درباره

اولین برخورد شاهنشاه باملکه آینده

در صفحه اول شماره دیروز عکس اولین برخورد شاهنشاه بادوشیزه فرح‌دیبا که از پاریس برای مارسیده بود چاپ کردیم. امروز اطلاعات بیشتری درباره این برخوردوعکس‌مزبوربدست مارسید که خود ماجرای شیرینی درحاشیه موضوع انتخاب‌ملکه آینده ایران‌است .

روزیکه عکس گرفته شد

بطوریکه خوانندگان عزیز اطلاع‌دارند شاهنشاه در سفر اخیر اروپا از کشورهای انگلیس- فرانسه- دانمارك وهلند بازدید فرمودند . هنگام اقامت معظم‌له‌درپاریس درضیافت سفارت کبرای ایران محصلین ایرانی مقیم فرانسه بحضور شاهنشاه شرفیاب و بوسیله آقای جهانگیر تفضلی سرپرست کل دانشجویان ایرانی دراروپا معرفی شدند .

هنگامیکه مراسم معرفی دوشیزه فرح‌دیبا دانشجوی رشته معماری دانشکده بوزار بعمل می‌آمد یك عکاس زبردست‌فرانسوی بدون توجه باینکه ممکن‌است روزی این دوشیزه ملکه ایران شود عکسی را که دیروز چاپ کردیم برداشت .

سه‌ماه گذشت و ناگهان‌براثرانتشار خبر مسرت بخش دنیا مطلع شد که‌یك دوشیزه‌ایرانی بافتخار انتخاب برای‌همسری شاهنشاه ایران نائل گردیده‌است .

عکاس فرانسوی وقتی دانست که‌این دوشیزه درپاریس تحصیل میکرده ودرسفارت ایران بحضور شاهنشاه معرفی شده فورا به‌آرشیو فیلم‌های‌خودمراجعه کردوبااستفاده‌از عکسهائی که‌از دوشیزه فرح دیبا در مطبوعات جهان چاپ میشد توانست فیلمی را که ازاولین برخورد شاهنشاه باملکه آینده ایران برداشته بود پیدا کند و به‌بهای گزافی به‌مجلات معروف «باری‌ماچ»«وزوردوفرانس» بفروشد.

تاچندروزدیگر شیخ قطر وارد تهران خواهدشد

بقرار اطلاع واصله تا اواخر هفته جاری حضرت شیخ قطر و همراهان برای یك اقامت ده روزه وارد آبادان‌خواهند شد قرار بود مسافرت شیخ قطر چندی پیش عملی شود ولی بعلت کسالت مشارالیه مدتی بتاخیر افتاده بود . اینك بقرار اطلاع کسالت شیخ قطر برطرف شده و ایشان پس‌از ورود به آبادان عازم تهران خواهند شد .

مدت اقامت شیخ قطر در ایران ده روز پیش بینی شده‌است .

مجلس شورایملی

بقیه از صفحه اول

میرود که‌همه کارش منزه باشدو بهانه‌اینکه بچه‌اش مریض است مجوزی برای اختلاس‌وارتشاءنباشد. هرکس‌از کارمندان دولت‌بچه‌اش مریض‌است بخود بنده مراجعه کند تابنده مجانا معالجه‌اش کنم تااین دلیلی‌برای سوء استفاده وآلودگی دستگاه نباشد وانتظار دارم که‌همه آقایان محترم دراین کار دولت‌را یاری بفرمایند .

باتوضیحات آقای نخست‌وزیر آقای ارباب پیشنهاد خود را مسترد داشت .

سپس پیشنهادات دیگری از طرف آقایان دکتر دادفر ، موسوی ، عمیدی نوری ، و دکتر شاهکارقرائت گردید .

مسترد میدارم ....

آقای دکتر هدایتی وزیر دادگستری گفت : این جلسه چهارم است که در مورد این لایحه بحث میشود . بطوریکه آقایان مسبوق هستند در آغاز تصدی اینجانب ، دادگستری با دومسئله مواجه بود یکی سوء جریان و دیگری بطی جریان کارهای آن .

بنده روی سوابق چندین ساله خودم درامر دادگستری با توجه باحتیاجات مملکتی و باتوجه به آنچه که‌در سایر ممالك اقدام کرده‌اند راههائی در نظر گرفته بودم ودرحدود ۲۲ لایحه تهیه کردم که این لایحه دومین آنها بود .

لایحه مربوط به مرور زمان کیفری برای رفع یکی از نواقص دادگستری است ، من همیشه فکر میکردم که چرا دادگستری ما کارهایش اینطور شده‌است و دعواهای بیست و سی ساله هنوز در دادگستری مطرح است .

این بود که ماهم همان راهی را رفتیم که سایر ممالك رفتند .

البته آقایان محترم تصدیق دارند که این نقیصه در قوانین مابود ولازم بود لایحه‌ای دراین مورد تقدیم شود (صحیح است) اما دراینجا مطالبی عنوان گردیده به لایحه چیزهائی اضافه شد که ارزش این لایحه را کم کرده‌است و آنچه که‌در لایحه اضافه شده‌است نظر بنده نبوده است .

باتوجه باین جوانب چون این لایحه بصورتی در آمده است‌که بااحتیاجات کشور تطبیق نمیکند بنده لایحه‌را پس میگیرم. دراین وقت آقای وزیر دادگستری درحالیکه سکوت مطلق برهمه حکمفرماشده بود تریبون راترك گفت.

اگر احتیاج هست...

آقای دکتر شاهکار اظهار داشت بنده درجلسه قبل پیشنهادی‌تقدیم کردم که مورد موافقت جناب‌آقای وزیر دادگستری نیز قرار گرفت که متاسفانه بنده حضور نداشتم که‌مطرح‌بشود.

آقای وزیر دادگستری فرمودند که‌این لایحه برای رفع نقیصه‌ای آورده شده است دراین صورت بنده تعجب میکنم که ایشان‌لایحه رابس گرفتند.

مجلس جای بحث وانتقاد استو اگر هم نظریاتی ابراز میشودبرای اینست که لایحه بنحو مفیدی تصویب شود.

این برای مجلس هم خوب نیست که چهار جلسه‌است‌راجع به این لایحه بحث‌میکند وحالا لایحه‌پس گرفته شود»

وفتیکه یك لایحه سدسازی مطرح میشود البته‌آقایان مهندس جفرودی ومهندس هدایت باید نظر بدهند ووقتیکه یك لایحه حقوقی مطرح است نیز بنده و آقای عمیدی نوری وصارمی وصدرزاده حق‌داریم نظرخودمان رابدهیم.

بهرصورت بنده عقیده دارم چند پیشنهاد که‌تقدیم‌شده موردرسیدگی قرار گیرد وآقای وزیر دادگستری هم موافقت بفرمایند وامروز لایحه تصویب خواهدشد.

ختم جلسه

آقای نایب رئیس گفت:این‌لایحه باآقای‌وزیردادگستری پس گرفته‌اند ودیگر قابل طرح‌نیست وچون‌چیزی دردستور نداریم‌جلسه ختم میشود وجلسه آینده بروز پنجشنبه‌موکول میشود.

بیست‌دقیقه بعدازظهر جلسه‌ختم شد.

بمناسبت‌سفر شاهنشاه

بقیه از صفحه اول

عرب میداند . امتیازی که کشور اردن دارد اینست که عمده اماکن مقدس اسلامی و مسیحی مانند بیت‌المقدس و بیت‌اللحم و آرامگاه ابراهیم نبی و اماکن مقدس دیگردر این کشور واقع شده و لذا این سرزمین ملقب به سرزمین مقدمن می باشد .

تا جنك دوم جهانی عثمانی ها این سرزمین را تحت فرمانروائی خود داشتند ولی در سال ۱۹۱۶ شریف حسین علیه عثمانیها انقلاب کرد . در ماه مارس ۱۹۲۱ امیر عبدالله وارد عمان شد و در ۲۵ مه ۱۹۲۲ انگلستان دولت مستقل اردن را برسمیت شناخت . این روز بعنوان روزملی اردن شناخته شده است .

پس از جنك اعراب و اسرائیل دو کرانه نهر اردن از آن کشورهاشمی اردن شد و اعرابی که درقسمت فلسطین سکونت داشتند باردن ملحق‌شدند . باین ترتیب جمعیتو وسعت خاك اردن دو برابر شد .

در ۲۰ ژوئیه ۱۹۵۱ مرحوم ملك عبدالله در مسجد الاقصی بقتل‌رسید وولیعهدش ملل طلال تاجگذاری کرد ولی پس از مدت کوتاهی ملك طلال از سلطنت کناره گیری کرد و ملك حسین بسلطنت رسید .

شرح حال ملك حسین

اعلیحضرت ملك حسین پادشاه اردن در ۱۹۳۵ در شهر عمان‌بدنیا آمده تحصیلات خود را درمدرسه انگلیسی عمان و در دبیرستان ویکتوریای اسکندریه نموده و سپس وارد دانشکده هارو گردیده است . ملك حسین در۱۹۵۲بسلطنت اردن رسید و در سال ۱۹۵۵ با پرنسس دینا ازدواج کرد که ازآن ازدواج دختری عالیه بوجود آمده است . بین پرنسس دینا و ملك حسین نزدیك سه سال پیش متارکه گردید و ملك حسین هنوز همسری برای خود بر نگزیده است .

در سال ۱۹۵۹ بین عراق و اردن «اتحاد عربی» منعقد شد و پس‌از انقلاب عراق در ۱۴ ژوئیه ۱۱۹۵۸این اتحاد ملغی گشت .

وضع سیاسی

اردن یك کشور سلطنتی مشروطه است و یك میلیون و نیم جمعیت دارد . پایتخت اردن عمان دویست هزار نفر جمعیت دارد . مهمترین بنا های سلطنتی عبارتند از کاخ های «بسمان» و «زهران» و «رغدان»

لایحه مرور زمان کیفری

ماده اول- امور خلافی که‌از تاریخ ارتکاب آن تاتاریخ تصویب این قانون لااقل یکسال تمام شمسی گذشته و حکم نهائی صادر نشده وهمچنین جنحه‌هائی که از تاریخ ارتکاب تاتاریخ تصویب این‌قانون پنج سال‌تمام شمسی گذشته و حکم نهائی قابل اجرا صادرنشده و نیزامور جنائی که‌از تاریخ‌ارتکاب تاتاریخ تصویب این قانون ده‌سال تمام شمسی گذشته ودرطی این‌مدت کیفر خواست صادر نشده قابل تعقیب کیفری نیست ومرجع‌مربوط مکلف‌است قرار موقوفی تعقیب‌را صادر نماید .

تبصره یك -در صورتیکه تاریخ ارتکاب معلوم نباشد تاریخ‌اولین اقدام تعقیبی از ناحیه شاکی یا مقامات صالحه ودر صورتیکه پرونده امرشاکی نداشته باشد اولین‌اقدام تعقیبی مقامات صالحه مبداء مدت محسوب خواهد شد .

تبصره ۲- حکم این ماده تاثیری در حق متضررین از جرم نخواهد داشت ومتضرر میتواند درحدود قوانین ضرر وزیان خودرا مطالبه نماید و چنانچه قبلادادخواست‌ضرر وزیان داده باشد پرونده امر بتقاضای ذینفع بمراجع صالحه حقوقی‌احاله خواهدشد .

تبصره ۳- جرائم مذکور در قانون ثبت‌اسناد واملاك و جرائمی که‌از آنها مستقیما بخزانه دولت ضرری وارد شده و جرائم مربوط به‌مقدمین علیه امنیت واستقلال کشور وهمچنین جرائمی که‌رسیدگی به‌آنها در صلاحیت دادگاههای اختصاصی است مشمول این قانون نخواهد بود .

ماده دوم- وزارت دادگستری‌مامور اجرای این قانون میباشد .

عده‌ای ازنمایندگان مجلس

طرحی در مورد مرور زمان تهیه میکنند

بدنبال استرداد لایحه مرور زمان کیفری توسط آقای دکتر هدایتی امروز در مجلس شایع بود که‌عده‌ای از نمایندگان در فکر تهیه طرحی هستند که هم منظور وزیر دادگستری از تقدیم لایحه مرور زمان در مورد راکد گذاشتن پرونده های قدیمی که وقت محاکم را میگیرد و باعث بطئی‌جریان‌کارها میشودبرآورده‌شود و هم زحمات مجلس که طی چندین جلسه چه در کمیسیونها و چه در جلسه علنی در اطراف این لایحه بحث و مداقه کرده است هدر نرود

در این باره خبرنگار ما امروز با آقای دکتر هدایتی تماس گرفت آقای وزیر دادگستری گفت : من لایحه مرور زمان کیفری را از این جهت که با تغییراتی که در آن بعمل آمده بود رفع احتیاجات دادگستری را نمیکرد پس گرفتم و البته اگر طرحی هم از طرف آقایان نمایندگان تهیه شود بنده مخالفتی نخواهم‌داشت زیرا بهر صورت اخذ تصمیم‌دریك مملکت مشروطه با مجلسین است.

پیشنهاد احداث جاده سوم

چون شرکت هوختیف برای احداث جاده سوم به وزارت کشور پیشنهادی تسلیم کرده بود شهرداری تهران از وزارت کشور درخواست کرد که پیشنهاد شرکت هوختیف وابرای مطالعه ،اداره کل فنی شهرداری ارسال دارند طبق اطلاع شرکت هوختیف پیشنهاد کرده است که جاده سوم را احداث کند ولی خرید و فروش اراضی مسیر جاده بعهده شهرداری تهران باشد

مدیر کل اداره فنی شهرداری امروز اظهار داشت درصورتیکه شرائط پیشنهاد شرکت هوختیف قابل قبول باشد بلافاصله تشریفات قانونی عقد قرارداد با شرکت مزبور انجام خواهد شد .

توضیح

آقای امیر خسرو افشار که بسمت معاونت سیاسی و پارلمانی وزارت خارجه منصوب و بحضور شاهنشاه معرفی گردیده متاسفانه در شماره دیروز سمت ایشان مدیر کل‌سیاسی چاپ شده بود که بدینوسیله تصحیح میشود .

توضیح سفارت افغانستان

امروز شرحی از طرف سفارت کبرای افغانستان در تهران باداره روزنامه رسیدوتقاضای‌چاپ گردید مبنی براینکه والاحضرت سردار محمد نعیم خان وزیر خارجه افغانستان هنگام اقامت درتهران با هیچیك ازخبرنگاران جراید مصاحبه‌ای‌ننموده‌وهرگونه‌مصاحبه‌ای را که بعنوان ایشان منتشر شده تکذیب کرده‌اند .

جناب آقای سپزواری استاد محترم دانشکده علوم‌معقول‌ومنقول

بنمایندگی از طرف کانون لیسانسیه ها مصیبت وارده را صمیمانه تسلیت عرض مینماید .

رئیس کانون لیسانسیه های دانشکده علوم معقول و منقول

حسین فقیه مرندی

کارمندان اداره امور دانشجویان اعزامی بخارجه

مصیبت وارده را بهمکار محترم خانم پری محمودی صمیمانه تسلیت میگویند .

کارمندان اداره امور دانشجویان اعزامی بخارجه

مصیبت وارده را به جناب آقای امیر منوچهر سالك تسلیت عرض میکنم

منصور شاملو

مصیبت وارده را بسرکار علیه خانم ایران بختیار و جنابان آقایان امیر حسین خان و تیمسار معظم سپهبد بختیار و مجید خان و حمید خان ایلخان ظفر تسلیت عرض دوام و بقاء خاندان جلیل ایلخانی و بختیار را از خداوند خواستار است .

الیگودرز غلامحسین گودرزی

با کمال تاثر فوت جانگداز خطیب شهیر گیلان آقای حجتی را بعموم بازماندگان آنمرحوم خصوصا پدرداغدارش حجت‌الاسلام آقای شیخ ابوالقاسم و همچنین حجت‌الاسلام آقای سعادت تسلیت عرض مینمایم .

آ-۲۱۳۶۹ قم - سید اصغر طباطبائی

استادارجمند خانم دکتر مهوش سرخوش

مصیبت وارده را بسرکار علیه تسلیت عرض نموده و بقاء و سلامتی آن فامیل محترم را از درگاه احدیت‌خواستار.

آ-۲۱۳۵۱ فریده نوروز

از فردا صبح

سینما دیانا - سینما ایران

«شرکت سهامی سینما ایران» سلسله فیلمهای محصول ۱۹۵۹ آلمانی خودرا که جدیداً وارد نموده شروع نمایش میکند

اینك نخستین فیلم خودراکه بزبان فارسی دوبله شده ازصبح فردا بنمایش میگذارد

پرستار شبانه

باشرکت: اوالد بالسر - گلوز باید رستات

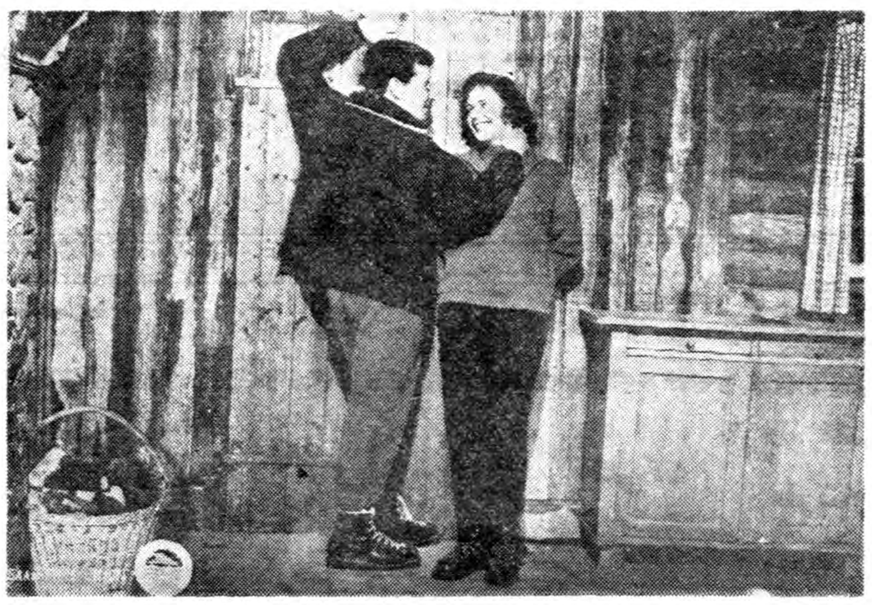

امروز برنامه سفر پنج روزه شاهنشاه دراردن انتشار یافت

شاهنشاه ازمراکز تاریخی ومذهبی اردن بازدید فرموده ودرمانور نظامی ارتش اردن حضور خواهند یافت ـ شاهنشاه روزجمعه بتهران بازمیگردند

برنامه رسمی سفرشاهنشاه بکشوراردن هاشمی پیش ازظهرامروزازطرف دربار شاهنشاهی ایران ودربار اردن دریکوقت درتهران وعمان باین شرح انتشار یافت:

دهم آبان

ورود هواپیمای اعلیحضرت همایون شاهنشاه به فرودگاه نظامی عمان مراسم استقبال رسمی ازطرف اعلیحضرت ملک‌حسین ـ عزیمت اعلیحضرت همایون شاهنشاه و اعلیحضرت پادشاه اردن بکاخ بسمان (مقر اعلیحضرت همایون شاهنشاه درپایتخت اردن) ـ بازدید اعلیحضرت همایون شاهنشاه از اعلیحضرت ملک‌حسین در کاخ سلطنتی ظهران .

بعد از ظهر نثار دسته گل ازطرف اعلیحضرت همایون شاهنشاه به آرامگاه ملك عبداله ـ شرفیابی رؤسای هیئتهای سیاسی خارجی در عمان وسپس شخصیتهای عالیرتبه اردنی وایرانیان مقیم آن کشور بحضور اعلیحضرت همایون شاهنشاه

شب شام رسمی بافتخار اعلیحضرت همایونی شاهنشاه از طرف اعلیحضرت ملك حسین .

یازدهم آبان

صبح اجرای برنامه نظامی درپیشگاه ملوکانه .

ناهار درباشگاه افسران زرقه

بعد از ظهر برنامه مخصوص ارتش اردن در اردوگاه عبدالی در عمان در پیشگاه ملوکانه .

شب شام رسمی بافتخار اعلیحضرت همایون شاهنشاه از طرف جناب آقای نخست وزیر اردن .

دوازدهم آبان

بازدید اورشلیم و مراکز مقدسه از طرف اعلیحضرت همایون شاهنشاه

ناهار در مرکز ستاد ارتش اردن

عصر چای در گرانت هتل بحرالمیت

شه بشام رسمی از طرف اعلیحضرت همایون شاهنشاه بافتخار اعلیحضرت ملك حسین .

سیزدهم آبان

عزیمت موکب اعلیحضرت همایون شاهنشاه باهواپیما به پترا وبازدید آثار تاریخی این شهر مراجعت در عصر همانروز

چهاردهم آبان

بازگشت اعلیحضرت همایون شاهنشاه از فرودگاه نظامی عمان باتشریفات رسمی به ایران .

رئیس جدید بهداری ارتش

تیمسار سرتیپ دکتر علی شمس بریاست اداره بهداری ارتش منصوب گردید . تیمسار شمس سمتهای مختلفی داشته و آخرین سمت وی ریاست اداره بازرسی مواد غذائی شهرداری تهران بوده‌است .

کریم آقاخان عصرامروز برای خداحافظی بحضور شاهنشاه میرسد

آقاخان افراداسمعیلیه رابه‌پیروی ازنیات شاهنشاه تشویق کرد

کمکهای قابل‌تحسین پیشوای فرقه اسمعیلیه بفعالیتهای خیریه وفرهنگی درایران

در بیرجند

طبق اطلاع تلگرافی پیش از ظهر دیروز آقاخان محلاتی وارد بیرجند گردید در فرودگاه استقبال شایانی از او شد . دیروز عصر و دیشب را در بیرجند اقامت نمود و ببازدید از چند نقطه پرداخت .

کریم آقا خان محلاتی درملاقات با افراد اسمعیلیه قائنات پیوسته آنان را به پیروی از نیات و افکار بلند اعلیحضرت همایونی و میهن پرستی تشویق و تاکید نمود و از خداوند متعال آرزو کرد باو نیز توفیق خدمتگذاری بدهد و بتواند نسبت به کشور آبا واجدادی خود ایران خدمات بسزائی انجام دهد .

باز گشت بتهران

پیش از ظهر امروز کریم آقاخان باتفاق همراهان خود از بیرجند عازم تهران گردید و عصر بفرودگاه مهر آباد وارد خواهد شد .

امروز بین ساعت چهار وپنج بعد از ظهر یك جلسه مصاحبه مطبوعاتی در باشگاه افسران تشکیل خواهد شد که آقای کریم آقاخان توضیحاتی پیرامون مسافرت خود بایران خواهد داد .

همچنین برای عرض خداحافظی عصر امروز حضور اعلیحضرت همایونی شرفیاب خواهد شد .

شب در باشگاه افسران آقاخان ضیافتی خواهد داد که هیئت‌دولت و رجال و شخصیت های کشور همچنین سفرا و نمایندگان‌سیاسی خارجی شرکت خواهند داشت .

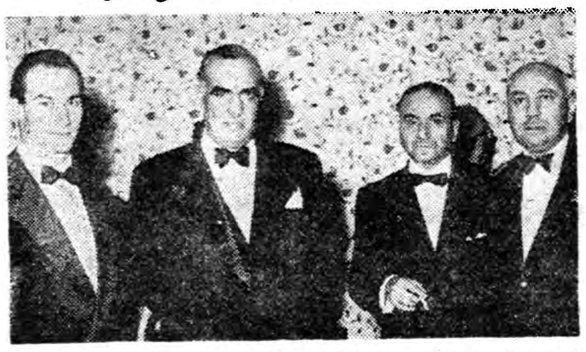

ازچپ براست: والاحضرت آقاخان، آقای دکتر اقبال نخست‌وزیر، آقای مهندس اشراقی وزیر پست‌وتلگراف وژنرال رضا سفیر پاکستان در ضیافت سفارت پاکستان که بافتخار آقاخان برپا گردید

آقاخان دوساعت بعد از نیمه‌شب تهران را ترك خواهد نمود .

کار های خیریه

آقا خان محلاتی در مدت کوتاه خود در ایران نظریاتی برای انجام امور خیریه اتخاذ نموده و بیشتر فکر او فعلا در مسائل فرهنگی و بهداشتی سیر میکند .

هنگام بازدید دانشگاه تهران باابراز احساسات مسرت وخوشوقتی ازپیشرفتهای فرهنگی ایران مبلغ یك میلیون تومان تعهد نمود که بوسیله این پول ساختمان کوی جدیدی برای شبانه روزی محصلینی که از شهرستانها به تهران می‌آیند آغاز گردد .

همچنین قبول کرده‌است هر سال چند تن از محصلین ایرانی را به دانشگاه هاروارد دعوت نموده و مخارج آنان را بر عهده گیرد و این کار را زیر نظر وزارت فرهنگ انجام خواهد داد .

برای کمك بجمعیت شیرو خورشید سرخ که آن جمعیت بتواند دائره فعالیت خودرا در ایجاد درمانگاه وپرستاری ومعالجه بیماران مستمند ادامه دهد نظریاتی دارد وکمك هائی خواهد کرد که بعدا بموقع اجرا گذارده میشود .

افکار نوع پرستانه و خیر خواهانه آقاخان محلاتی قابل تقدیر وتحسین است .

قانون مالیات

مقیه از صفحه اول

دیگر ادامه خواهد یافت وطرح‌تهیه شده تسلیم وزیر دارائی خواهد شد.

تغییر نحوه وصول

وی گفت هیئت برزسی مالی‌علاوه برتشخیص نقاط ضعف قانون‌مالیاتها مطالعاتی برای تغییر نحوه وصول مالیات نیز مینماید. مطابق‌طرحهائی که‌دردست تهیه است تشکیلات وصول مالیات وسیستم وصول‌تغییر خواهد کرد وباتشکیل کلاسهائی برای تربیت کارمندان‌وصول‌ترتیبی داده خواهد شد که‌بااصلاح قانون مالیات بردرآمد تشکیلات وصول مالیات نیز مجهز باشد. ومالیات هرمودی بطور دقیق تعیین ووصول شود.

مقام مزبور گفت باطرحی که‌در دست تهیه است ترتیبی داده می شود که وزارت دارائی از وضع کار وفعالیت مودیان مالیاتی اطلاع کامل داشته باشد. وبامدارکی که ازفعالیت کسبی مودیان جمع آ. ی میشود مالیات‌واقعی‌هرمودی‌تشخیص ووصول گردد.

انتصاب

آقای عبدالحسین‌شایسته بریاست اداره کارگزینی سازمان جنگلبانی منصوب گردید .

عفو غائبین سنواتی

بقیه از صفحه اول

مشمولین عادی و همچنین غائبین سنواتی برای‌روشن کردن پرونده‌های خودبه حوزه‌ها ودادگاههای مربوطه مراجعه نمایند .

پخشودگی درکار نیست

تیمسار رسائی‌سپس‌در مورد‌مشمولین غائب گفت سابقا رسم بر این بود که اگر مشمولا یچند دوره غیبت میکرد بعداز چند سال جزو عفو شدگان میشد ودیگر خیالش راحت میشد ولی ا زاین پس دیگربهیچوجه غائبین سنواتی‌جزو عفوشدگان‌نخواهند بود یعنی دیگر عفو بخشودگی در کارنیست که ۵این عده بتوانند از ادای دین‌وطن شانه خالی کنندو بفرض هم که ۵عفوی در کار باشدشامل حال غائبین نخواهد شد .

وضع غائبین سنواتی

درمورد غائبین سنواتی بایدبگویم چنانچه مشمولین غایب که تاکنون وضع خودرا ا زنظر نظام وظیفه معین نکرده‌اند تادیماه‌جاری که‌موقع احضارمشمولین عادی‌است خودرابه حوزه ها و دادگاههای مربوطه‌معرفی نمایند از پیشگاه شاهنشاه‌استدعا خواهد شد که مقرر فرمایند در مجازات قانونی این عده تخفیف کلی داده شود البته نظر مابر اینست‌ترتیبی بدهیم که غائبین سنواتی که خودرا معرفی نمایند ازمجازات درامان‌باشند.

رئیس اداره نظام وظیفه د راین‌وقت اظهار داشت : من بوسیله رورنامه اطلاعات بکلیه ۵مشمولین غائب مژده میدهم چنانچه غائبین سنواتی با استفاده از این فرصت خودرا معرفی کرده ووضع پرونده هایشانرا روشن کنند از مجازات معاف خواهند بود والا باید د رانتظار مجازات قانونی باشند .

یکهفته مهلت

تیمسار رسائی در مورد چگونگی

ورود

آقای جواد طباطبائی مدیر کل وزارت دارائی که یکماه‌ونیم پیش بنابدعوت دولتهای فرانسه وانگلستان باروپا سفر کرده بود بتهران بازگشت واز امروز بکار مشغول شد .

● آقای‌دکتر عرفانی وابسته‌مطبوعاتی سفارت پاکستان پس از گذراندن مرخصی در پاکستان بتهران وارد شد .

● آقای ژرژرئیس شرکت‌فرانسوی «ترانسپورت» با هوا پیما بتهران آمد .

خروج

● آقای محمد صدیق مجتهدی صدر الاسلام‌نماینده مردم کردستان که‌برای شرفیابی بحضورشاهنشاه بتهران آمده بود امروز بکردستان عزیمت نمود .

● آقای ادوار سابلیه مفسرسیاسی روزنامه لومونده که طبق دعوت شرکت ملی نفت از ایران بازدید نموده‌است بعد از ظهر امروز با هوا پیما تهران را بمقصد تل‌اویو ترك گفت .

متهم زندانی، مقتول زندانی، شهود زندانی

دیروز شعبه اول دادگاه عالی جنائی بریاست آقای طاهری برای رسیدگی باتهام یك زندانی بنام اسرافیل کاظم شایان که در زندان قصر بسر میبرد تشکیل شد اسرافیل متهم بود که‌در زندان قصر یك زندانی محکوم به حبس ابد را بقتل رسانیده است .

تریاك فروشی در زندان

بنا به کیفرخواست دادستان چندی قبل اسرافیل باتهام حمل مواد افیونی دستگیر و پس‌از صدورقرار مجرمیت تحویل زندان قصر گردید . درزندان اسرافیل بایك زندانی محکوم به حبس ابد بنام ابوالقاسم آقا جانی در یك اطاق بسر میبرد تا اینکه بر سر اختلافات جزئی بین آنها نزاعی رویداد و اسرافیل لگدی به شکم ابوالقاسم زدو همین لگد موجب مرك ابوالقاسم شد .

دردصورتمجلس

در صورتمجلسی که در زندان تهیه شده زندانیان علیه اسرافیل شهادت دادند و پرونده پس‌از طی مراحل قانونی بدادگاه جنائی ارسال گردید.

دل درد داشته

دیروز دادگاه برای رسیدگی باین پرونده تشکیل شدو پس‌از قرائت کیفرخواست دادستان سئوالاتی از متهم بعمل آمد .

اسرافیل در دادگاه میگفت : من دراین پرونده بیگناهم ابوالقاسم از

متهم بسه سال زندان‌محکوم شد

مدتها قبل مریض بودو هر روز که میگذشت مرض و درد او شدت پیدا میکرد تااینکه آنروز بدل درد عجیبی گرفتار شدو در روی تختخواب خود درگذشت .

سپس وکیل مدافع متهم اظهاراتی کردو دادگاه بااستماع آخرین دفاع متهم وارد شور شد .

دادگاه پس‌از چندساعت شورآخر وقت دیروز متهم‌را بسه‌سال‌زندان بااعمال شاقه محکوم کرد.

آمار حوادث هفته

۲۰۵ نفر

در هفته گذشته ۲۰۵ نفر در اثر حوادث مختلف مجروح و مسموم شده اند .

از این عده ۷۲ نفر در اثرحوادث رانندگی ـ پنج نفر در اثرچاقوکشی هفت نفر در اثر نزاع ۱۵ نفر در اثر سوختگی ۲۹ نفر در نتیجه سقوط از بلندی و یکنفر بعلت تیر خوردگی مجروح شده اند .

همچنین ۷۳ نفر در اثرخوردن نفت و غذای فاسد و مشروب مسموم شده و ۵نفر بقصد انتحار خود را مسموم کرده اند .

در ۲۴ ساعت گذشته

۱۴ نفردراثر حوادث مختلف‌مجروح‌شدند

در ۲۴ ساعت گذشته یازده نفر باسامی سیفعلی توکلی فرزند علی ، جعفر شیخ محمدی فرزند محمد ـ اصغر متعرب فرزند علی ـشعبان کشاورزی فرزند اسدالله ـ حسن عزیز آبادی فرزند محمد ، نارن‌گل تاجداری فرزند قدرت‌الله ، احمد آذرمرام فرزند علی ، جعفر غلامی فرزند غلام ، یعقوب محمودی فرزند عیسی محمد ، معصومه فرزند فرج‌الله ویك پسربچه ۱۴ساله مجهول‌الهویه دراثر حوادث رانندگی وبانو بتول فرزند حسین دراثر چاقو کشی ـ عباسعلی‌قندی فرزندعلی‌دراثر زمین خوردگی وابراهیم نام هم در نتیجه ماندن زیر آوار مجروح شده‌اند .

حوادث و وقایع

یك دانشجوی پزشکی انتحار کرد

وی‌که دانشجوی سال‌پنجم بودنوشته: خودکشی من علت خاصی ندارد اگرمیخواهید دیوانه حسابم‌کنید مختارید

عصر دیروز یك دانشجوی سال پنجم دانشکده پزشکی در الهیه با تفنك شکاری خودکشی کرد .

خبرنگار ما در شمیران جریان را چنین گزارش داده است . ساعت پنج بعد از ظهر دیروز بکلانتری تجریش اطلاع داده شد که جنازه جوانی در زمینهای اطراف الهیه افتاده و بنظر میرسد که خودکشی کرده باشد . بلافاصله آقایان سروان سجادی کلانتر تجریش بهمراه چند نفر از مامورین انتظامی و آگاهی بمحل مزبور رفتند وپس از انجام تحقیقات و معاینات لازم معلوم شد جوان مزبور خودکشی کرده است .

طبق مدارکی که از جیب این‌جوان بدست آمد معلوم گردید که نام وی چنگیز مشیری ۲۴ ساله و دانشجوی سال پنجم پزشکی می باشد .

خود کشی با تفنك

در کنار جنازه دانشجوی مزبور یك قبضه تفنك کوتاه ته پردیده می شد که معلوم میداشت چنگیز با این تفنك خودکشی کرده است.

محل ورود گلوله شقیقه سمت راست بود و گلوله تقریبا تمام سرو صورت وی را متلاشی نموده بود جواز تفنگی که چنگیز با آن خودکشی کرده بود بنام خودش بود و در نامه ای که از جیب دانشجوی مزبور بدست آمده ذکرشده که‌علت اقدام وی مسائل : عشقی ،اخلاقی ، ناموسی ، مادی ، ، نبوده است . در آخر نامه اضافه شده است « اما در اینکه دیوانه یا بیمار روحیم به پندارید کاملا مختارید همین و بس. جمعه هفتم آبانماه»

با بدست آمدن این نامه ازجیب چنگیز مشیری خودکشی وی محرز گردید و جنازه پس‌از معاینات‌لازم بپزشکی قانونی حمل شد خبرنگار ما طی تحقیقاتی که در این مورد بعمل آورده اضافه می کند که چنگیز فرزند محمد مشیری افسر بازنشسته ارتش می باشد که در یکی از خیابان های مرکزی شهرسکونت دارد .

فعلا از طرف مامورین قضائی و انتظامی قضیه تحت تعقیب میباشد .

متهمین پرونده‌گوشت ۱۲ نفر شدند

بجز ۸نفری‌که بازداشت میباشند چهارنفر باقیدکفیل آزاد شده‌اند

امروز کسب‌اطلاع شدکه در چند روزاخیر بازپرس دیوان کیفر که‌پرونده گوشت رااز چندین‌ماه قبل رسیدگی میکند درباره چهار نفردیگر باسامی‌قربانعلی ابوالقاسمی محسن کردبچه ،حاج‌احمدی ،سید احمدابوئی قرار کفالت صادرکرده است .

ازاین چهار نفر درطی‌جلسات متعدد تحقیقات کاملی بوسیله‌بازپرس بعمل آمده‌است .

درحال حاضر درپرونده گوشت هشت‌نفرباسامی حاج‌محمدعلی‌نیروی منوچهرقیائی ،اسمعیل داودیان ، حاج‌سیدحسین میرمحمد صادقی، علی‌اسفندیاری سیدمحمدابوئی ، شریف صادقی ، یدالله گودرزی بازداشت میباشند .

قرار مجرمیت

همانطور که‌دیروز آقای دکتر هدایتی وزیردادگستری درمصاحبه خوداظهارداشت تایکماه‌دیگرتحقیقات بازپرس خاتمه‌مییابد پس‌از صدور قرار مجرمیت از طرف بازپرس مربوطه پرونده برای صدور کیفر خواست بدادسرای دیوان کیفر فرستاده خواهد شد وپس‌از صدور کیفر خواست پرونده در یکی از شعب دادگاه دیوان کیفر طرح و مورد رسیدگی قرار خواهد گرفت.

۳۰۳۵۶۹

تلفن مستقیم سرویس حوادث اطلاعات

حمله مخالفین تلویزیون بقهوه‌خانه‌ها!

دیروز مامورین کلانتری شش هفت نفررا که قصد شکستن تلویزیونهای قهوه‌خانه های پخش شش را داشتند دستگیر کردند .

یکی از کسبه محل میگفت دیشب شخصی بنام شیخ جواد در مسجد نو این بخش‌درباره معایب تلویزیون صحبت کرده و کسانی‌را که در مسجد بودند دعوت کرد از دیدن تلویزیون که‌باعث گمراهی آنها میشود خودداری کنند ! پس‌از خاتمه اظهارات نامبرده عده‌ای به قهوه‌خانه های خیابان رفته تا تلویزیون هارا خرد کنند ولی مامورین انتظامی مانع شدند . دستگیر شدگان با پرونده تسلیم مقامات صالحه شده‌اند .

خلاصه چند خبر

● آخروقت دیروز رای شعبه دوم دادگاه عالی جنائی درباره علی مهین علیزن که‌باتهام قتل همسرش تحت تعقیب بود صادرشد.

دادگاه باتوجه بمحتویات پرونده بعلت فقددلیل متهم را تبرئه کرد.

* امروز شعبه ۲۸ دادگاه جنحه مردی بنام جمشید فرزند قلی رابه اتهام خیانت در امانت به ۶ ماه حبس محکوم نمود .

* همین دادگاه شخصی بنام سمیع الله را باتهام صدور چك بلامحل به پرداخت اصل مبلغ چك و ۱۹۵۰ ریال جریمه نقدی محکوم کرد .

* امروز پزشك قانونی اعلام کرد علت مرك دختری بنام منیژه ظهیری که دیروز ناگهان فوت شده بود سکته قلبی بوده است .

* امروز شعبه سوم دادگاه عالی جنائی مردی بنام محمد علی توفیقی را بعلت دائر کردن شیره کشخانه بشش ماه زندان محکوم کرد .

زن ومردی‌که بچه‌ای را سرراه گذاشته بودند بازداشت شدند

اخر وقت امروز قراوباز داشت زنی بنام قمر تاج و مردی بنام عادل صادر شد . این دونفر متهم اند که فرزند نوزاد خودرا در خیابان رها کرده اند.

شرح واقعه بدینقرار است:دیروز بانو قمرتاج بکلانتری ۲۲ مراجعه کرد واظهار داشت خانه ای‌داروم که چند باب مغازه دارد و چون زن بیوه ای هستم از کرایه‌دادن مغازه ها امرار معاش می کنم یکی از مستاجرین که عادل نام دارد خوار بار فروش است او ده‌ماه قبل دونیمه شبی پس از گشودن درمنزل وارد اطاق من شد ویك ماه پیش باو اطلاع دادم که حامله شده ام .عادل بمن قول داد که بامن ازدواج خواهد کرد ،ولی‌ت موقع وضع حمل بقول خود وفا نکرد ومن هفده روز قبل دارای پسری شدم وبه عادل پیغام دادم که‌اگر مرا بعقد ازدواج خودنیاورد ازدستش شکایت خواهم کرد .

هزیزه خواهر عادل چند ساعت بعد از دادن پیغام بخانه من امد وبچه را برد وحالا که‌از بسترخارج شده ام امده ام شکایت کنم .

در اثر شکایت قمر تاج عادل‌به کلانتری جلب شد او گفت که نوزادرا باتفاق قمر تاج به‌خیابان تخت جمشید برده ودر نزدیکی کلانتری ۱۷ درگوشه خیابان نهاده اندوروز بعددرروزنامه‌ها خوانده‌اند که‌مامورین کلانتری بچه را به شیر خوار گاه تحویل داده‌اند.

پرونده تکمیل شد وامروز به داد سرای ناحیه ۴ارسال گردید ودادسرا هردورا باز داشت کردو اکنون مامورین در صدد جستجوی بچه دزشیر خوارگاه هستند .

حالش رو ببهبودیست

بقرار تلگرافی که دیشب بتهران رسیده حال کلاوس فیروز گر دانشجوی ایرانی مقیم سالز بورك اتریش که بقصد خود کشی‌مقداری قرص خواب آور خورده بود رو به بهبودی میباشدو مقامات بیمارستان سالزبورك اعلام داشته‌اند این دانشجو بزودی از بیمارستان‌مرخص خواهد شد .

تغییر نام دانشکده پلیس

طبق قانون مصوبه مجلسین که بتوشیح اعلیحضرت شاهنشاه رسیده و بدولت ابلاغ گردیده است . نام دانشکده پلیس بدانشگاه افسری شهربانی مبدل و دوره آن سه سال شده و فارغ‌التحصیل‌های این‌دانشکده پایه علمی لیسانس خواهند داشت .

دزدی بخاطر لباس دامادی

●دیشب سارقی واردیك مغازه خیاطی در خیابان ده‌متری شدو هنگامیکه میخواست باچند دست لباس از سوراخ سقف مغازه خارج شود صاحب مغازه سررسید و اورا دستگیر کرد .

سارق که علی آب یاب نام دارد بکلانتری جلب شد و در بازجوئی گفت : چون قرار بود دو روز دیگر عروسی کنم و پول برای خرید لباس دامادی نداشتم ناچار تصمیم گرفتم لباس دامادیم را از یك مغازه‌خیاطی بی‌پول‌تهیه کنم!

مامورین کلانتری سارق راکه ۵ازبربانشدن عروسی خودبشدت ناراحت بود و آه‌های پی در پی میکشید بناحیه چهار دادسرا فرستادند

در شهرستانها

آبادان: خبرنگار اطلاعات گزارش می دهد طی چند روز گذشته که خلیج‌فارس طوفانی بود یك موتور لنج‌حامل ۲۴۰ راس گوسفند قاچاق که از بندر کنگان بمقصد بحرین حمل می کردند غرق شد .سرنشینان های ماهیگیری نجات یافتند .

سمنان: طبق گزارش‌خبرنگاراطلاعات از سه ساعت بعد از ظهر دیروز بارندگی و ریزش تگرك در سمنان شروع گردید و هوا بشدت سرد شد . دو ساعت بعد از نیمه شب گذشته نیز زلزله شدیدی در این منطقه حادث گردید و خوشبختانه خسارات و تلفاتی وارد نیاورد .

گرگان: گزارش خبرنگار اطلاعات حاکی استکه مدت سه شبانه روز است بارندگی شدیدی در گرگان ادامه دارد و هوا بشدت سرد شده است .

قوچان: خبرنگار ما اطلاع می دهد مامورین مبارزه با قاچاق یکساعت بعد از نیمه شب گذشته در راه جعفرآباد قوچان مقدار شش کیلو تریاك از کربلائی محمد چنارانی کشف کردند و با ضبط تریاکها وی را دستگیر نمودند .

مرند: اتومبیل جیپی که‌ستوان دوم اسحق رهبری یکی ازافسران بیمار پادگان مرند را برای معالجه به تبریز میبرد در نزدیکی صوفیان واژگون شد و افسر مزبور بر اثر خونریزی شدید جان سپرد .

حوادث روز

●صبح امروز هنگامیکه کارگران نانوائی سنگکی چیتگران واقع در خیابان ده متری لولاگر بخش ۱۸ برای شروع کار در مغازه راباز کردند مشاهده نمودند که رضا ۲۲ ساله فرزند صاحب مغازه با طنابی خودرا از سقف دکان آویزان کرده و مرده است . جریان به کلانتری ۱۸ اطلاع داده شد و در تحقیقاتی که‌بعمل آمدمعلوم شد رضا چیتگران‌شاگرد نانوائی‌پدرش بوده و شبها در مغازه میخوابیده است و دیشب انتحار کرده است.

* امروز مردی بنام عباسعلی یادگار که در بخش ۵ با گاری تصادف کرده و مجروح شده بود در بیمارستان سینا در گذشت

* دیروز طفل ۵ساله ای بنام‌فرزانه امینی عراقی فرزند عبدالحسین در نتیجه سقوط در حوض منزل‌مسکونی خفه شد .

*عصر دیروز از بیمارستان‌راه‌آهن خبر رسید که مردی بنام میکائیل زاده در آن بیمارستان درگذشته است .

* دیشب دوشیزه ۱۷ ساله ای بنام فرشته ایرانی در اثر خوردن نفت مسموم شد . او که اکنون در بیمارستان رازی بستری است گفته که بجای آب ظرف نفت را سرکشیده است ،

میلن دومونژو سیمای جدید وآشوبگر سینمای فرانسه که بزودی درایران مانند سایرکشورهای جهان شهرت عجیبی پیدا خواهد کرد واین هفته بانمایش فیلم «لقمه زیبا» در سینماهای آسیا وسعدی‌بمردم تهران معرفی‌خواهدگردید.

امشب در سینماجارلی «خیابان شاه»
شاهکار تمام رنگی نامزدبازی محصول مشترك ایتالیا ـ فرانسه باشرکت مارچلو ماسترویانی مارینا ولادی دوبله بفارسی درایتالیا
فیلمیکه درمدت سه روزگذشته بعنوان موفق‌ترین فیلم فصل‌سینمائی شناخته شده است
آ ـ ۳۸۶۸۴

آگهی شرکت سهامی ساختمانی شهر آرا

درتعقیب اعلامیه مورخه۲۷ر۷ر۳۸ این شرکت مبنی‌برمطالعه نظریات‌عده ازسهامداران محترم باطلاع‌میرساند :

پس‌از مطالعه پیشنهادات واصله وامعان نظر ودقت کافی درهریك‌از پیشنهادات واصله و باتوجه به‌مقدورات وامکانات مالی شرکت و در نظر گرفتن جهات قانونی و رعایت صرفه و صلاح‌کلیه سهامداران‌وعنایت به‌برنامه‌های آتی شرکت هیئت‌مدیره شرایط جدید واگذاری خانه‌ها را باستحضار عامه میرساند .ضمنا توجه کلیه سهامداران‌ارجمندرا به‌این نکات معطوف‌میدارد که‌اولا اقساط ماهیانه خانه طوری درنظر گرفته شده‌است که حتی از اجاره بهای عادلانه خانه های مشابه آن‌نیز کمتر میباشد ومسلما صاحبان محترم سهام هم انتظار ندارند که باشرایط‌مناسب‌تر حتی از کرایه نشینی بشود صاحب خانه‌شخصی‌شد. و ثانیا قیمت هریك ازخانه‌ها بامقایسه باخانه‌های مشابه دربازار آزاد لااقل‌سی‌درصد ارزانتراست .

اینك شرایط

۱ـمدت اقساط برای آپارتمانهای دواطاقی از ۷سال به۹سال ودرآپارتمانهای سه‌اطاقی از ٦سال به۸سال ودرخانه‌های‌چهاراطاقی‌مستقل از پنج‌سال به‌شش‌سال افزایش یافته‌است .

۲ـ پیش‌قسط دربموردخانه‌های مستقل چهاراطاقی که طبق‌شرایط‌قبلی حداقل‌آن ۲۰٪بود به۱۰٪تقلیل یافته‌است .

۳ـبیست‌درصد سهام صدی هفتاد وپنج‌پرداخت متقاضیان خانه که‌قرعه بنام ایشان اصابت نماید بابت بقیه قیمت‌خانه قبول ومحسوب‌خواهد شد. (توضیح‌آنکه کسانیکه مایل به‌واگذاری سهام خود از بابت‌قیمت‌خانه نباشند باید معادل قیمت پرداخت شده سهام مزبور وجه نقد علاوه‌بر پیش قسط به‌شرکت بپردازند)

٤ـ متقاضیان خانه‌های چهاراطاقی مستقل وآپارتمان‌های دوسه اطاقی بادردست‌داشتن اوراق سهام خود بماخذ(۲۰٪ قیمت خانه مورد تقاضا ازسهام ۷۵٪ پرداخت شده) ازتاریخ دوشنبه دهم آبانماه لغایت‌آخرآبان‌ماه جاری همه‌روزه از ساعت ۸ر٥ صبح‌الی ۱۲بدفتر مرکزی شرکت واقع‌درخیابان پاستور کوچه بیهقی مراجعه داوراق مربوطه راتکمیل وتسلیم نمایند.

پس‌از خاتمه مدت مقرر هیچگونه تقاضائی پذیرفته نخواهد شد و تاریخ‌قرعه‌کشی پس‌از انقضاء مدت بالا ورسیدگی به‌تقاضاهای رسیده باطلاع خواهد رسید. ضمنا باستحضار عامه میرساند که‌پس‌از تکمیل‌وتسلیم تعهدنامه تاموقع قرعه‌کشی تقاضاکنندگان حق واگذاری‌وفروش سهام خودرا که‌به‌شرکت‌ارائه نموده‌اندنخواهند داشت وعین‌سهام‌مزبور که‌علامت خاص مشخص خواهد شدباید درموقع قرعه‌کشی مجدداارائه شود والانام آنها ازقرعه حذف خواهد شد.

٥ـسهامدارانی که‌پس‌از انتشار آگهی اولیه به‌شرکت مراجعه‌وتعهدنامه خودرا براساس اولیه تکمیل کرده‌اند میتوانند در روزهای تعیین‌شده بشرکت مراجعه وطبق شرایط جدید تعهدنامه خودرا اصلاح‌نمایند.

٦ـصاحبان سهامیکه باداشتن یك‌یادوسهم قبلا پرسشنامه برای تقاضای خانه ده‌هزارتومانی تکمیل وبه‌شرکت تسلیم داشته‌اند در صورتیکه قدرت مالی آنها اجازه شرکت درسری اول خانه‌های‌شرکت‌راندهدوضمنا نمیتوانند منتظر خانه‌های ارزان‌تربعدی بشوند میتوانند پس‌ازخاتمه واگذاری‌خانه‌های ساخته شده فعلی بهای سهام خودرا با سود درمقابل واگذاری آنها دریافت دارند.

۷ـاز خریداران خانه اعم از نقد و اقساط هزینه آب و برق بمیزانی که برای شرکت تمام شده در موقع تنظیم سند نقدا دریافت‌خواهدشد.

درخاتمه امیدوار است که‌شرایط جدید واگذاری سری اول‌خانه‌هاکه‌باکمال حسن‌نیت ورعایت حال سهامداران ومقدورات وامکانات شرکت بشرح‌بالا اعلام گردید وبهیچوجه من‌الوجوه تغییر دیگری درآن بهیچ‌عنوان امکان پذیر نیست موجبات رضایت خاطر آن‌عده از سهامدارانی راکه به‌شرایط قبلی معترض بودند فراهم آورد.

شرایط واگذاری خانه ٥ـ٦وهفت اطاقی پس‌از خاتمه قرعه‌کشی‌خانه وآپارتمان‌های بالا اعلام خواهدشد.

جدول قیمت ـ پیش قسط و اقساط آپارتمان های دو اطاقی

ردیف	مشخصات خانه	قیمت نقدی	نسبت پیش بهاء	مبلغ پیش‌بهاء	بهاء ٤سهم۷۵٪ پرداخت شده	مدت‌اقساط‌برای بقیه بهاءخانه بمدت ۹ سال	اقساط ماهیانه د	اقساط ماهیانه ریال
۱	دو اطاقی در آپارتمان با سرویس	۲۰۰۰۰۰	٪۱۰	۲۰۰۰۰	۳۰۰۰۰	۱۰۸ ماه		۲۱٤۰
۲	دو اطاقی در آپارتمان با سرویس	۲۰۰۰۰۰	٪۲۰	٤۰۰۰۰	۳۰۰۰۰	۱۰۸ ماه		۱۸٥۳
۳	دو اطاقی در آپارتمان با سرویس	۲۰۰۰۰۰	٪۳۰	٦۰۰۰۰	۳۰۰۰۰	۱۰۸ ماه		۱٥٦۹
٤	دو اطاقی‌در آپارتمان با سرویس	۲۰۰۰۰۰	٪٤۰	۸۰۰۰۰	۳۰۰۰۰	۱۰۸ ماه		۱۲۸۳
٥	دو اطاقی در آپارتمان با سرویس	۲۰۰۰۰۰	٪٥۰	۱۰۰۰۰۰	۳۰۰۰۰	۱۰۸ ماه		۹۹۸

جدول قیمت ـ پیش قسط واقساط آپارتمانهای سه اطاقی

ردیف	مشخصات خانه	قیمت نقدی	نسبت پیش بهاء	مبلغ پیش‌بهاء	بهاء ٦سهم۷٥٪ پرداخت شده	مدت‌اقساط‌برای بقیه بهاءخانه بمدت ۸ سال	اقساط ماهیانه د	اقساط ماهیانه ریال
۱	سه‌اطاقی آپارتمان باسرویس	۳۰۰۰۰۰	٪۱۰	۳۰۰۰۰	٤٥۰۰۰	۹٦ ماه		۳٤۷۰
۲	سه‌اطاقی آپارتمان باسرویس	۳۰۰۰۰۰	٪۲۰	٦۰۰۰۰	٤٥۰۰۰	۹٦ ماه		۳۰۰۷
۳	سه‌اطاقی آپارتمان باسرویس	۳۰۰۰۰۰	٪۳۰	۹۰۰۰۰	٤٥۰۰۰	۹٦ ماه		۲٥٤٤
٤	سه‌اطاقی آپارتمان باسرویس	۳۰۰۰۰۰	٪٤۰	۱۲۰۰۰۰	٤٥۰۰۰	۹٦ ماه		۲۰۸۲
٥	سه‌اطاقی آپارتمان باسرویس	۳۰۰۰۰۰	٪٥۰	۱٥۰۰۰۰	٤٥۰۰۰	۹٦ ماه		۱٦۲۰

جدول قیمت ـ پیش قسط واقساط خانه های چهار اطاقی یکطبقه درب وروی از شمال

ردیف	مشخصات خانه	قیمت نقدی	نسبت پیش بهاء	مبلغ پیش‌بهاء	بهاء ۱۱ سهم ۷۵٪ پرداخت شده	مدت‌اقساط‌برای بقیه‌بهاءخانه بمدت ٦ سال	اقساط ماهیانه د	اقساط ماهیانه ریال
۱	٤اطاقی مستقل یکطبقه	٥٥۰۰۰۰	٪۱۰	٥٥۰۰۰	۸۲٥۰۰	۷۲ ماه		۷۷۹۰
۲	٤ اطاقی مستقل یکطبقه	٥٥۰۰۰۰	٪۲۰	۱۱۰۰۰۰	۸۲٥۰۰	۷۲ ماه		٦۷٥۳
۳	٤اطاقی مستقل یکطبقه	٥٥۰۰۰۰	٪۳۰	۱٦٥۰۰۰	۸۲٥۰۰	۷۲ ماه		٥۷۱٤
٤	٤اطاقی مستقل یکطبقه	٥٥۰۰۰۰	٪٤۰	۲۲۰۰۰۰	۸۲٥۰۰	۷۲ماه		٤٦۷٥
٥	٤اطاقی مستقل یکطبقه	٥٥۰۰۰۰	٪٥۰	۲۷٥۰۰۰	۸۲٥۰۰	۷۲ ماه		۳٦۳٦

جدول قیمت ـ پیش قسط واقساط خانه‌های یکطبقه چهار اطاقی ماشین رو

ردیف	مشخصات خانه	قیمت نقدی	نسبت پیش بهاء	مبلغ پیش‌بهاء	بهاء ۱۲ سهم ۷۵٪ پرداخت شده	مدت‌اقساط‌برای بقیه بهاء خانه بمدت ٦ سال	اقساط ماهیانه د	اقساط ماهیانه ریال
۱	٤اطاقی یکطبقه‌ماشین‌رو	٦۲٥۰۰۰	٪۱۰	٦۲٥۰۰	۹۰۰۰۰	۷۲ماه		۸۹۲٥
۲	٤اطاقی یکطبقه‌ماشین‌رو	٦۲٥۰۰۰	٪۲۰	۱۲٥۰۰۰	۹۰۰۰۰	۷۲ماه		۷۷٤٥
۳	٤اطاقی یکطبقه‌ماشین‌رو	٦۲٥۰۰۰	٪۳۰	۱۸۷٥۰۰	۹۰۰۰۰	۷۲ماه		٦٥٦٤
٤	٤اطاقی یکطبقه‌ماشین‌رو	٦۲٥۰۰۰	٪٤۰	۲٥۰۰۰۰	۹۰۰۰۰	۷۲ماه		٥۳۸۳
٥	٤اطاقی یکطبقه‌ماشین‌رو	٦۲٥۰۰۰	٪٥۰	۳۱۲٥۰۰	۹۰۰۰۰	۷۲ ماه		٤۲۰۳

جدول قیمت ـ پیش‌قسط واقساط خانه‌های چهاراطاقی دوطبقه

ردیف	مشخصات خانه	قیمت نقدی	نسبت پیش‌بهاء	مبلغ پیش‌بهاء	بهاء۱۲ سهم ۷۵٪ پرداخت شده	مدت‌اقساط‌برای بقیه‌بهاءخانه بمدت٦سال	اقساط ماهیانه د	اقساط ماهیانه ریال
۱	٤ اطاقی دوطبقه	٦۲٥۰۰۰	٪۱۰	٦۲٥۰۰	۹۰۰۰۰	۷۲ماه		۸۹۲٥
۲	٤اطاقی دوطبقه	٦۲٥۰۰۰	٪۲۰	۱۲٥۰۰۰	۹۰۰۰۰	۷۲ماه		۷۷٤٥
۳	٤اطاقی دوطبقه	٦۲٥۰۰۰	٪۳۰	۱۸۷٥۰۰	۹۰۰۰۰	۷۲ماه		٦٥٦٤
٤	٤اطاقی دوطبقه	٦۲٥۰۰۰	٪٤۰	۲٥۰۰۰۰	۹۰۰۰۰	۷۲ ماه		٥۳۸۳
٥	٤اطاقی دوطبقه	٦۲٥۰۰۰	٪٥۰	۳۱۲٥۰۰	۹۰۰۰۰	۷۲ماه		٤۲۰۳

دنباله خبرهای فرهنگی‌وورزشی

اولین جلسه سمینار علوم اجتماعی

دکتراحسان نراقی‌ـ دکتر شاپور راسخ ودکتر بهنام دراین جلسه سخنرانی‌کردند

دیروز بعدازظهر اولین جلسه سمینار اجتماعی درباشگاه‌دانشگاه تهران تشکیل گردید .

آقای دکترسیاسی جلسه‌راافتتاح ومنظور از تشکیل سمینار مزبوررا باطلاع حضار رسانیدند.

سپس آقای دکتر احسان نراقی درباره نتایج اجتماعی توسعه‌اقتصادی وصنعتی ایران سخن گفتند و مشکلات وتغییراتی را که‌توسعه روزافزون صنایع درزندگی مردم ووضع شهرها بوجود آورده بیان داشتند وگفتند مدارس ما هنوز برای تربیت افرادی که‌بدردتوسعه صنایع بخورند تربیت نمیکندوبرای مردمی که‌ازدهات بشهرها هجوم می‌آورند منازلی وجود ندارد ایـن عده بشهرها می‌آیند ودر اماکـن نامناسبی زیست میکنند طرز فکر ما هنوزبازندگی صنعتی آشنانشده وازنظر فکر وفرهنك باتحولات صنعتی همگام‌نیستیم‌ولزوم‌نقشه‌هدئی رابرای شهرسازی وتحولات‌فرهنگی وتغییرات اجتماعی یادآورشدند.

سپس آقای دکتر شاپور راسخ درباره جامعه شناسی ومسئله‌تغییر اجتماعی صحبت کردند ودربـاره عقاید اگوست کنت واسپنسر واشپنگر وعده‌ای ازجامعه‌شناسان سخن گفتند ونتیجه‌گرفتند که‌تمام اجزاء جامعه باهم تغییر نمیکند و برخی از اجزاء دراین تحول عقب می‌ماند چنانکه درایران وسائـل ماشینی واتومبیل آمده ولی‌روحیه مردم دراین تحول عقب‌مانده است

آنگاه سئوالاتی از ناطقین بعمل آمد که‌توسط ناطقین وپروفسور استوتزل جواب داده شد.

آقای دکتر جمشید بهنام راجع بدوروش جهت تخمین افـزایش جمعیت درایران صحبت میکردند.

آقای خواجه‌نوری درباره ارزش روش آمارگیری نمونه درایران‌و استفاده ازآن صحبت کردند.

امروز عصر مبحث دوم سمینار درباره توسعه اقتصادی وتحولات اجتماعی درایران مورد بحث قرار خواهد گرفت وآقایان دکترحداد فرمانفرمائیان ،دکتر مصطفی علم‌و مسعود اهری صحبت خواهندکرد.

تمدید مدت نام نویسی

دوره مطالعات اجتماعی دانشکده ادبیات

نظربه کثرت علاقه تاریخ نام‌نویسی از داوطلبان ورود به دوره تخصصی موسسه مطالعات وتحقیقات اجتماعی تاآخر وقت روز شنبه پانزدهم آبان ماه۳۸تمدید شده‌است.

داوطلبان میتوانند همه‌روزه بجزروزهای تعطیل از ساعت چهارتا شش بعدازظهر به‌ساختمان شماره ۲دانشکده ادبیات جنب بهارستان مراجعه ونسبت به‌ثبت نام‌خود اقدام نمایند.

دنباله خبرهای اقتصادی

کمك ملل‌متحد به‌پلی‌تکنیك تهران

برای مبارزه باملخ صحرائی ۱۸ کشور از سازمان‌ملل‌متحد تقاضای‌کمك‌کرده‌اند

سازمان ملل متحد ـ آسوشیتد پرس‌ـ میلیون و پانصد هزار دلار برای پل هوفمان رئیس صندوق مخصوص سازمان ملل متحد امروز توصیه کرد که طی شش سال آینده مبلغ‌دومیلیون و ٤۹۲ هزار و ۷۰۰ دلار برای کمك به ۱۷ کشور خاور میانه جمعیت مبارزه با ملخ صحرائی اختصاص‌داده شود .

یکی از طرح هائیکه در دوره‌اجلاسیه گذشته تصویب شد اختصاص یك میلیون و پانصد هزار دلار برای توسعه دانشگاه فنی خاور میانه در آنکارا بود . طرح های دیگری بـرای مطالعه و تعلیمات در داخله ۱۷کشور از جمله ایران پیش بینی شده است.

در این طرح مبلغ یك میلیون و ۳٦٤ هزار و ۳۰۰ دلار برای پلی تکنیك تهران در نظر گرفته شده‌است

۱۸ دولت از جمله ایران برای مبارزه با ملخ صحرائی کمك خواسته‌اند .

تلویزیون ورادیو ساخت ایران

اخیرا یك شرکت ایرانی ازوزارت صنایع ومعادن اجازه تاسیس کارخانه تلویزیون سازی ورادیوسازی گرفت واین‌کارخانه تاچندی دیگر باواردکردن دستگاهها ووسایل لازم شروع بکار میکند .

این کارخانه یك کارخانه «مونتاژ»خواهد بود و قطعات‌دستگاههای رادیو و تلویزیون را جدا ازهم از ژاپن‌وارد کرده ودرایران آنهارا سوار کرده و بـه‌بازار خواهد داد. تلویزیون ورادیوهای ساخت‌ژاپن مانند سایر مصنوعات آنکشور ارزان به‌بازار عرضه میشود واگر همان تلویزیون درایران بااستفاده از معافیت مالیاتی و تخفیف حقوق و عوارض گمرکی درباره مواد اولیه کارخانه که‌همان قطعات تلویزیون باشد سوار شده و به‌بازار بیاید باقیمت خیلی کمتری بدست مصرف کننده خواهد رسید .

شرکت ایرانی بایك کمپانی معروف ژاپنی در این مورد قراردادی نیز امضاءکرده‌است .

شرکت ایران‌درنمایشگاه بین‌المللی‌هند

برای صدور خشکبار ایران بهند اقداماتی صورت میگیرد

خبرنگار ما اطلاع می دهد که اکنون فعالیت زیادی در وزارت بازرگانی در جریان است که هرچه زودتر ترتیب شرکت ایران در نمایشگاه بین‌المللی هند داده شود .

نمایشگاه چهل روز دیگر تشکیل می شود و در این مدت وزارت‌بازرگانی و کشاورزی باید مامورین خود را بهند اعزام و غرفه ایران را تشکیل‌دهند. ووزارت بازرگانی بودجه لازم‌را برای اینکار تهیه کرده است .

منظور وزارت بازرگانی از شرکت در این نمایشگاه آنست که برای صادرات کشور یك بازار آسیائی بدست آورد .

نباید فراموش کرد که اخیرا هند برای خشکبار و انقوزه و خرمای ایران بعنوان اینکه این کالاها از افغانستان وارد می شود موانعی ایجاد کرده وزارت بازرگانی در نظر دارد ضمن تبلیغا ت‌وسیع در اطراف‌خشکبار ایران در هند این موانع‌را نیز با مذاکره برطرف کند .

وزارت بازرگانی امیدوار است بدین ترتیب تجار و شرکت های‌ایرانی با تجار و شرکت های هندی قرار دادهای خصوصی در این زمینه منعقد سازند .

تشکر وخداحافظی

دراین موقع که حامل مژده بذل توجهات‌بیدریغ و مخصوص اعلیحضرت همایونی خلداله‌ملکه و سلطنته واولیاء عظام امور نسبت به کردستان برای همشهریان عزیز بوده ومراجعت می‌نمایم باقلبی مملو از احساسات از علماء اعلام واشرافی که دراین سفر اینجانب را سرافراز و مفتخر فرموده‌اند باین‌وسیله تودیع نموده ولزاینکه موفق بزیارت‌و بازدید فردفرد سروران گرام نشده‌ام معذرت طلبیده از عموم سپاسگزاری می‌نمایم . **محمد صدیق‌مجتهدی‌ـ صدرالاسلام**

درمراسم گشایش نمایشگاه علم‌وصنعت

بقیه از صفحه اول

صحبت کرد و اهمیت توسعه‌روابط صنعتی بین دو کشور را ایرادنمود.

در پایان آقای سناتور وکیلی رئیس اطاق‌بازرگانی‌طی نطق کوتاهی اهمیت وعلاقه‌بازرگانان خارجی را بتوسعه روابط و مبادلات تجارت بین دو کشور بیان داشتند .

دراین هنگام آقای ژان لوروا رئیس اداره‌امور نمایشگاه ازحضور شاهنشاه استدعا کرد که بادست مبارك نمایشگاه را افتتاح‌فرمایند .

شاهنشاه از سالن آمفی تآتر نمایشگاه بمحوطه نمایشگاه قدم نهاده و باقطع نوار سه رنك‌نمایشگاه را در میان کف زدن و شور و هیجان شخصیت های فرانسوی و ایرانی گشودند .

شاهنشاه ببازدیدغرفه های‌مختلف نمایشگاه پرداختند و دراین بازدید که بیش از نیمساعت طول کشید از طرف مسئولین هریك از غرف توضیحات کاملی باستحضارملوکانه رسید .

دیشب رادیو تلویزیون فرانسه رپورتاژی از جریان‌گشایش‌نمایشگاه فرانسه در حضور شاهنشاه پخش کرد که باموافقت سامی‌سیمون رپورتر معروف رادیو تلویزیون فرانسه متن آن از برنامه فرانسه رادیو ایران نیز پخش گردید :

از رادیو تلویزیون فرانسه گذشته ازسامی سیمون که درکار خود شهرت جهانی دارد «کلودفایار» فیلمبردار تلویزیون فرانسه نیز به تهران آمده که‌دیروز از گشایش نمایشگاه فیلم گرفت .

طبق‌برنامه‌ئی که باهمکاری‌شرکت ملی نفت تنظیم گردیده بامدادروز سه‌شنبه چهل‌تن ازاعضاء هیئت فرانسوی که پانزده تن روزنامه‌نگار دربین آنها هستند برای بازدیدآثار تاریخی شهر اصفهان تهران را ترك خواهند گفت .

امشب نیز از طرف سفارت کبرای فرانسه میهمانی کوکت بافتخار اعضاء هیئت نمایندگی فرانسه در محل سفارت برپاست .

ازامروز بازدید نمایشگاه فرانسه‌برای کسانی که کارت دائمی دارندآزاد است و کسانی که بخواهند در هرکنفرانس و یافیلمی ازنمایشگاه شرکت کنند میتوانندتلفنی‌باسرویس اقتصادی سفارت فرانسه تماس بگیرند .

قابل‌توجه ریاست محترم شهربانی‌کل‌کشور واداره پلیس تهران

منزل اینجانب واقع‌درخیابان احتشامیه دروس مجاور خانه‌ییلاقی آقای وزیر صنایع درتاریخ ۱۵ر۷ر۳۸ مورد دستبرد یکعده سارق قرار گرفته وبااینکه مدت کمی‌است‌که ازاینموضوع گذشته مع‌الوصف هرچند شب‌یکمرتبه همان دسته ویادستجات دیگری بمنظور تجدید عمل خود آسایش رااز بنده وافراد خانواده‌ام سلب وبرای سرقت‌بعدی خودرا آماده نموده‌اند چون درحال حاضر بااستفاده ازیك سك وباشبه زنده‌داری شخصا نگهبانی خانه خودرا بعهده گرفته واین وضع بـرای اینجانب وخانواده‌ام قابل دوام وتحمل نیست لذا ازریاست محترم کـل شهربانی واداره پلیس تهران استدعا دارم به مامورین انتظامی محل (کلانتری رستم‌آباد) که‌فاصله کمی درحدود چهارصدمتر بامحل‌وقوع سرقت بیش‌ندارد دستور فرمائید درحفظ امنیت این منطقه همچنین دستگیری این عده سارق‌حرفهٔ اقدام نمایند. ناصر مهدوی

نمایشگاه نقاشی درشیراز

از روز شنبه هشتم آبان‌ماه برای مدت یك هفته آثار نقاشی مهربانپور درانجمن ایران وآمریکا درمعرض نمایش قرارخواهد گرفت .

طریقه قرعه‌کشی

۲۰٪ از کلیه آپارتمانهای ۲ و ۳ اطاقی وخانه‌های مستقل بین داوطلبانیکه ۱۰٪ پیش قسط و ۲۰٪ سهام ۷۵٪پرداخت شده بپردازند قرعه کشی خواهد شد .

۲۰٪ از کلیه آپارتمانهای ۲ و۳ اطاقی	«	«	۲۰٪ « «
۲۰٪ « « «	«	«	۳۰٪ « «
۱۰٪ « « «	«	«	٤۰٪ « «
۱۰٪ « « «	«	«	٥۰٪ « «
٥٪ « « «	«	«	٦۰٪ « «
۱۰٪ « « «	«	«	۸۰٪ « «

۷۵٪ پرداخت شده بپردازند قرعه‌کشی خواهدشد.

بین داوطلبانیکه تمام نقد یعنی ۸۵٪ نقدو ۲۰٪ سهام

شرکت سهامی ساختمانی شهرآرا

اطلاعات

یکشنبه بیست‌ونهم ربیع‌الثانی ۱۳۷۹ـ دوم نوامبر ۱۹۵۹

سال سی‌وچهارم ـ شماره ۱۰۰۵۰

خبر روزنامه فرانس‌سوار درباره

تاریخ صدور اعلامیه دربار شاهنشاهی

روزنامه های امروز پاریس مطالبی پیرامون ملکه آینده ایران انتشار داده اند که در صفحه ۱۷ درج شده است .

عکس بالا نیز یکی از عکسهای زیبائی است که مجله «زوردوفرانس» از دوشیزه فرح دیبا چاپ کرده .

پیش بینی وضع هوا

هوای شمال سردتر خواهدشد

پیش بینی هوای ایران تا ظهر فردا طبق گزارش اداره پیش بینی کل هوا شناسی بدینقرار است:

هوای شهر تهران در بعد از ظهر امروز قسمتی ابری همراه با رگبار پراکنده در نواحی شمالی که از شب رو ببهبود میرود .

هوای سواحل بحر خزر ابری توام با بارندگی ، شهرستانهای شرقی گاهی قسمتی ابری همراه با رگبار پراکنده ، نواحی خراسان بعد از ظهر امروز قسمتی ابری و توام بارگبارپراکنده در نواحی شمالی ، نـواحـی خوزستان در بعد از ظهر امروز احتمالا همراه با گرد و خاك ، هوای آذربایجان صاف گاهی قسمتی ابری و هوای سایر نقاط صاف توام با لکه های ابری پیش بینی میشود .

ضمنا هوای شهرستانهای شرقی و شمالی سرد تر از روز گذشته خواهد شد .

حداکثر درجه حرارت هوای شهر تهران در روز گذشته ۱۶ (۶درجه سرد تر از روز قبل) و حداقل آن ۶درجه سانتیگراد بالای صفر بوده‌است.

گرمترین نقاطی که ایستگاه هواشناسی دارند در ۲۴ ساعت گذشته شهر آبادان با حداکثر ۲۹ درجه و سرد ترین نقاط شهر های زنجان ـ کرمانشاه و همدان و شهر کرد با حداقل صفر درجه سانتیگراد بالای صفر بوده است .

حداکثر مقدار بارندگی از گرگان ۷۹ میلیمتر باران گزارش داده شده است .

کمیسیون رسیدگی بگوشت تهران

قبل از ظهر امروز کمیسیون رسیدگی به وضع گوشت تهران باشرکت نمایندگان صنف چوبدار در دفتر آقای اتابکی وزیر کشور تشکیل بود.

این کمیسیون که برای تامین گوشت مصرفی تهران از چندی پیش مرتبا جلسات خود را در وزارت کشور تشکیل میدهد امروزنیز پیرامون حل مسئله کمبود گوشت در زمستان وسیاه بهار رسیدگی کرد

مجالس جشن چهارم آبان در سفارتخانه‌های ایران

خبر رسیده از سفارتکبرای شاهنشاهی در بغداد حاکی است که بمناسبت مولود مسعود شاهنشاه مجلس جشن بسیار مفصلی برپا گردیده وبیش ازیکهزارتن از جمله هیئت‌وزراء ،مدیران کل ، روحانیون ، فرماندار کل نظامی عراق و افسران ارشدارتش و هیئت های نمایندگی سیاسی دراین جشن شرکت داشتند.

آقای امان‌اله اردلان سفیرکبیر ایران و اعضای سفارت از مدعوین بگرمی پذیرائی کردند و باغ سفارت بطرز جالبی چراغانی و تزئین شده بود. درپاکستان نیز آقای احمد قدیمی نوائی سفیرکبیر ایران مجلس جشنی برقرار نمودند.

پیش‌بینی افزایش درآمد مالیاتی

امروز از وزارت دارائی کسب اطلاع شد که پیش بینی درآمد مالیاتی سال ۱۳۳۹ نسبت بسال جاری پانزده تا بیست درصد افزایش خواهد یافت وزارت دارائی در شش ماهه اول سال جاری هفت درصد علاوه برمبلغ پیش‌بینی شده در بودجه سال ۳۸ وصول کرده است .

افزایش درآمد مالیاتی که برای سال ۱۳۳۹ پیش‌بینی میشود بدون تغییر قانون است ومقامات مالی وزارت دارائی پیش‌بینی میکنند که باتغییر در نحوه وصول مالیات اضافه مزبور وصول شود .

آخرین خبرتا ۴ بعد از ظهر

کمکهای خارجی آمریکا کاهش مییابد

نیویورك ـ رویتر ـ نیویورك تایمز در شماره امروز خود می نویسد که دولت ایزنهاور دربودجه سال آینده از کمکهای خارجی باندازه قابل ملاحظه ای خواهد کاست . بقرار اطلاع مقامات مطلع بودجه سال آینده کمکهای خارجی آمریکا ۷۰۰ میلیون دلار کمتر از سال گذشته درخواست خواهد شد . یونایتدپرس نیز از واشنگتن گزارش‌می دهد که این اقدام برای جلوگیری از جاری شدن سیل طلای آمریکا به کشور های خارج‌است . در این زمینه اقدامات دیگری نیز انجام گرفته است واز جمله دو هفته پیش صندوق وامهای عمرانی اعلام کرد که از این پس وام های آمریکا بسایر کشور ها باید فقط جز در موارد استثنائی صرف خرید از خود امریکا شود .

خطر عبدالناصر برای قاسم بیشتر است

روزنامه «فرانس ایزرواتوار» می نویسد : امریکا و انگلستان باین مسئله پی برده اند که چنانچه مداخله‌ای از خارج در وضع عراق بعمل آید و یا تنها یك تهدید ساده صورت گیرد در هردو صورت موجب میشود که قاسم به کمونیستها تکیه بیشتری کند .

نیرو های اردنی که نزدیك مرز عراق هستند در حوالی فرودگاه مفرق مستقر می باشند . در این فرودگاه خلبانان اردنی تحت تعلیم قرار دارند . نیروهای اردنی باید تقریبا ۸۰۰ کیلو متر راه را طی کنند و ایـن راه صحرائی است بدون پوشش هوائی و نیرو های اردن در برابر میك های عراقی و نیروی هوائی سوریه و مصر قرار دارند . تابه‌حال اکثرناظرین غربی در قاهره یا دمشق تصور نمی کردند که ناصر از طرفداران خود در عراق با سلاح حمایت کند .

ولی در این روز (روز جشن ارتش سوریه) رژه نظامی با تعداد کمی از ۸۰ هزار سرباز ارتش سوریه صورت گرفت و معلوم‌شد اکثریت نیرو های سوریه در مرز سوریه و عراق تمرکز یافته است . از طرف دیگر سئوال می شود که آیا ناصر بین قبایل «شمار» که در مرز سوریه و عراق قرار دارند و مسببین اصلی‌شورش موصل بودند سلاح توزیع کرده یانه .

غرب باید بکمك خاورمیانه بشتابد

نیویورك ـ یونایتد پرس ـ دکتر ویلیام ولك از مقامات بانك صادرات ـ واردات اظهار داشت اگر غربیها نمیخواهند خاور میانه کاملا تحت تسلط اقتصادی و سیاسی شوروی و کشور های اقمار قرار گیرد باید فورا برای مقابله بانفوذ روزافزون این کشور تدبیری بیاندیشند .

وی که دومین کنفرانس سالانه علمی و فنی اسرائیل و خاور میانه را افتتاح میکرد یاد آور شد که روسها و کشور های اقمار به‌کشور های این ناحیه اعتبارات عظیمی‌عرضه میدارند .

هر کشوری از این اعتبارات استفاده کند و کمك های فنی روسها را بپذیرد دچار عواقب آن خواهد شد . امروز در خاور میانه که دچار فقر و عقب ماندگی است این مسئله مطرح شده که آیا باید از راه و رسم غرب پیروی کرد یا از کمونیسم روسی . راه و رسم غرب را از سابق میشناسند ولی تاکنون با پیروی آن موفق نشده‌اند از اینرو در بسیاری از کشور های این ناحیه ،کشش بسوی روسها وجود دارد.

خلع سلاح مهمترین مسئله جهانی است

مسکو ـ خبرگزاری فرانسه ـ دیروز آندره گرومیکو وزیر امور خارجه شوروی در جلسه شورایعالی اتحاد شوروی گفت : اگر تصور شود تمام مسائل مورد اختلاف شرق و غرب تنها در یك جلسه فیصله خواهد یافت کودکانه خواهد بود . فوری ترین مسئله‌ای که باید مورد بررسی قرار گیرد خلع سلاح میباشد و همان طور که خروشچف بدان اشاره نمود این مسئله اهم مسائل موجود است عملی شدن پیشنهاد های خلع سلاح شوروی یك بار و برای همیشه به تمام تهدیدات جنگی خاتمه خواهد داد .

گرومیکو تاکید نمود که مسئله کنترل باید همزمان با پیشرفت در مراحل خلع سلاح مورد بر رسی قرار گیرد .کنترل بدون خلع سلاح موثر سبب خواهد شد که کوشش بمنظور هدفهای جاسوسی بوجود آید و این راه حلی است که مورد قبول شوروی نمیباشد .

گرومیکو تاکید نمود تا زمانی که دول غربی مجددا آزمایشهای اتمی خود را آغاز نکنند شوروی اقدام به آزمایشهای اتمی وهیدروژنی نخواهد کرد

موکونا

مطبوع ترین پودر قهوه فوری

مانور هوائی فرانسه درآسمان تهران

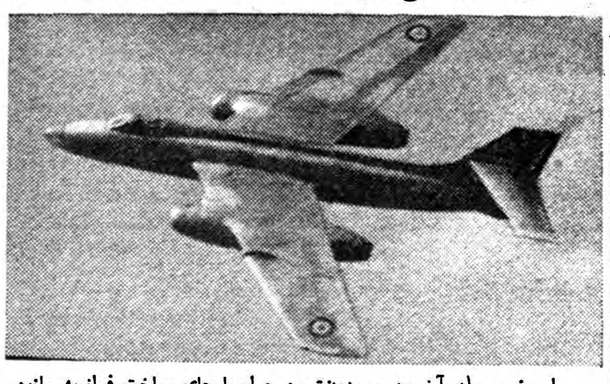

امروز وسیله آخرین و مدرن‌ترین هواپیما های ساخت فرانسه مانور هوائی جالبی در اطراف فرودگاه مهرآباد انجام گرفت .

در این مانور عده ئی از معروفترین خلبانهای فرانسوی شرکت کردند.

یکی از هواپیمائی که در این مانور شرکت کرد از نوع «نورد ۲۵۰۱» می باشد که تازه ترین هواپیمای حمل و نقل است .

آنچه در نمایش هوائی امروز فوق‌العاده مورد توجه قرار گرفت عبور یك بمب افکن شکاری فرانسه موسوم به «وتور» از دیوار صوت بود . بمب افکن مذکور توانست سرعت خود را از میزان سرعت صوت در ساعت (۱۲۳۰ کیلو متر) تجاوز دهد و هنگام تجاوز سرعت مذکور از سرعت صوت صدای چند انفجار عظیم شنیده شد که گروهی از مردم پایتخت را که از جریان مانور بی خبر بودند متوحش ساخت .

انفجار یا زلزله؟

از ساعت یازده و نیم صبح امروز تایکساعت بعد دقیقه‌ای تلفن سرویس مستقیم حوادث از زنك زدن نمی‌ایستاد از اطراف شهر تلفن میشد ودر باره صدای انفجار توضیحاتی خواسته میشد . بیش از صد نفر ازخیابان های مختلف از قبیل تخت جمشید ، ایرانشهر ، آمل ، ناصر خسرو ، امیریه،جامی ،ژاله تلفن میکردندومیپرسیدند آیاانفجاری در تهران رویداده ؟ آیا زمین لرزه آمده ؟ علت صدای انفجاری که بگوش رسیده چیست .

خبرنگاران سرویس حوادث نیز با محلات مختلف شهر تماس گرفتند و برای بدست آوردن جواب این سئوالات تلاش کردند بالاخره نیمساعت بعد معلوم شد ، در تهران زلزله‌ای نیامده و انفجاری هم روی نداده است، بلکه هواپیما های جب فرانسوی کـه در ارتفاع پائین پـرواز مـی کردند برای جلب توجه صدائی ایجاد کرده و اعلانات تبلیغاتی پخش مینموده‌اند و پرواز هواپیمای جت در ارتفاع کم و صدای مخصوص آن موجب ایجاد این توهمات شده و حتی شیشه یك مغازه در جنب دبیرستان انو شیروان‌دادگر و شیشه پنجره چند خانه دیگر در خیابانهای مختلف از جا کنده و بزمین افتاده و خرد شده است از ساعت یك بعد از ظهر ببعد وقت خبرنگاران سرویس حوادث مصروف جواب بسئوالات بیشمار و پیاپی اهالی تهران و اطمینان به آنها شد .

****

خلاصهٔ اخبار کشور

★ دیروز عصر آقای محسن رئیس استاندار آذربایجان شرقی برای عرض گزارش حوزه ماموریت خود وارد تهران شد وامروز باوزیر کشور ملاقات نمود.

★ امروز صدوپنجاه‌نفراز پزشکان تهران درآمفی‌تئاتر بیمارستان پهلوی حضور پیدا کردند ودرکنفرانس پزشکی دانشمندان فرانسوی شرکت جستند.

دراین کنفرانس آقایان دکتر چهرازی ،دکتر شریعه ودکتر جت وپرفسور دبره سخنرانیهائی ایراد کردند.

★ امروز عده‌ای از خریداران زمین های شرکت شین در مجلس شورای ملی اجتماع کرده داد اولیای شرکت مزبور درباره عدم تحویل اراضی خریداری شده شکایت کردند .

چای دنیا

ارقام ممتاز چای شرکت سهامی دنیا

اطلاعات جوانان یك مرتاض استخدام کرد

این مرتاض ازما حقوق میگیرد وبشما خدمت میکند. هر پنجشنبه مرتاض «اطلاعات جوانان» بشما راهنمائی میکند که چه بکنید وچه نکنید. این پنجشنبه وهر پنجشنبه بامرتاض ما مشورت کنید

آگهی فروش ماهی

اداره کل شیلات شمال درحدود ۳۸۰۰۰ (سی‌وهشت‌هزار عدد) ماهی سفیدشور غیرروناسی زیررا از طریق‌مزایده تحت شرایط زیر بفروش میرساند :

۱ـ قیمت تعیین نمیگردد وبهرکس که‌بیش‌ازدیگران پیشنهادنمود فروخته خواهدشدوقیمت باید برای هرعدد ماهی تعیین شود .

۲ـ داوطلبین بایدحداکثر قیمت‌پیشنهادیرا درپاکت ممهور تاساعت ۱۲ یکشنبه ۱۶ آبان تحویل اداره دفترکل شیلات شمال دربندرپهلوی نموده ورسید دریافت‌دارند به‌پیشنهادهادرساعت ۱۰ صبح‌روزبعد رسیدگی ونتیجه ظرف مدت‌سه‌روز درتابلوی آگهی هاواقع در محوطه‌شیلات بندر پهلوی اعلان خواهد گردید .

۳ـ به‌پیشنهادها باید فیش‌بانك ملی‌شعبه بندرپهلوی دایربه‌پرداخت شصت هزارریال سپرده به‌حساب‌جاری شماره ۱۸۷۳ اداره کل‌شیلات شمال بابت مزایده‌ماهی شور ضمیمه باشد .

۴ـ به‌پیشنهادهای مشروط وفاقد سپرده ترتیب‌اثر داده نخواهدشدو شرکت دررد‌ویاقبول یك‌یاتمام پیشنهاد ها مختار خواهدبود .

۵ـ مالیات وعوارض بعهده خریداراست وماهی درمقابل وجه نقد فروخته میشود وظرف یکماه‌خریدار باید آنهارا تحویل گرفته‌وازمحوطه شیلات بندرپهلوی باوسائل خود خارج نماید .

۶ـ سپرده تاپایان تشریفات معامله وواریز حساب‌خریدار درشرکت باقی خواهد ماند .

۷ـ پیشنهاددهنده باید درپیشنهاد خود قید نماید که‌مشمول‌قانون منع معاملات‌دولتی نمیباشد .

۸ـ قیمت هربارتی ماهی راخریدار باید قبلاونقدا پرداخت‌نماید و ماهی کمتراز محتوی یك‌چان تحویل نخواهد شد .

۹ـ ماهی ممکن‌است درحدود تا۲۰ درصدبیشتر ویاکمتر ازمقدار تعیین شده دراین آگهی بخریدار تحویل شود .

۱۰ـ هزینه نشرآگهی بعهده‌برنده مزایده‌است که‌یکجا با قیمت پارتی اول وصول خواهدشد .

۱۱ـ در صورت تخلف جزء ویاکلاشرکت مختاراست سپرده را بنفع خود ضبط نماید .

۱۲ـ تشخیص تخلفات بااداره کل شیلات شمال‌است وشرکت در ردیك یاتمام پیشنهادها مختار خواهد بود .

آ ـ ۲۷۵۴۲ رئیس اداره کل شیلات شمال مهندس فروتن پور

نمایشگاه صنعتی وعلمی فرانسه

درامیرآباد از ۹ الی ۲۷ آبانماه ۱۳۳۸

ازغرفه اسپسیارون پولنك

RHONE - POULENG SPECIA

سازنده داروهای اختصاصی

مواد شیمیائی مخصوص داروسازی وصنایع شیمیائی

مواد اولیه برای پلاستیك سازی

مواد اولیه برای اسانسهای معطر وعطریات ولوازم آرایش

مواد اولیه برای کود شیمیائی

مواد اولیه برای مبارزه باآفات نباتی وحشرات موذیه

دیدن کنید

نمایندگی اسپسیارون پولنك درایران

شرکت سهامی نور خیابان لاله‌زار تهران ۳۴۴۴۳

۱ـ۳ آ ـ ۲۷۵۳۴

دوئل قهرمانان

قهرمانی که ازشرکت درمسابقات محروم شده است قهرمان ملی کشوررا بمبارزه طلبید وترتیب دوئل این دو قهرمان بوسیله

اطلاعات جوانان

داده شد ـ منتظر اطلاعات فردا باشید.

اطلاعات جوانان ـ ۵ شنبه ـ ۵ ریال

تبریکات

سرکار سرهنگ‌خلوتی

ارتقاء درجه آنجناب راتبریك گفته وترقیات بیشتری راآرزومندم

آ ـ ۲۱۳۵۷ محمد کاظم اصفهانی

جناب آقای سرگرد اسکندری

ازاینکه خدمات شبانه‌روزی وصمیمانه آنجناب مورد توجه‌وعنایت ذات مبارك شاهانه واقع‌وبمقام آجودانی نائل ومفتخر گردیده‌اید سپاسگزار وضمن تقدیم صمیمانه ترین‌تهنیت‌های قلبی سعادت‌وموفقیت آنجناب رادرراه‌خدمت بشاهنشاه‌ومیهن عزیزازخداوند متعال‌خواستاریم

آ ـ ۲۱۳۵۳ برادران بیدگلی

جناب آقای جعفر طاهری

انتصاب جنابعالی رابریاست اداره فرهنك فیرزکوه تبریك عـرض نموده موفقیت شمارا آرزومندیم.

محمد فامیلی ـ علی مهدوی ـ محمود ارشدی

تیمسار سرتیپ دکتر شمس ریاست معظم‌بهداری آرتش‌شاهنشاهی

انتصاب آن تیمسارمعظم‌را بریاست بهداری‌آرتش‌تبریك‌عرض‌مینمائیم.

بهداری تیپ ۱ پهلوی ـ سرگرد دکتر خطیبی ـ سروان‌دکتر حدادـ سروان دکتر بدیعی ـ سروان دکترجنابی ـ سروان‌دکتر صیامی ـ ستوان ۱دکتر سلامی ـ ستوان ۱دکترحمیری . آ ـ ۲۱۳۳۱

جناب آقای دکترسیروس زرعیان ازاینکه دوره تحصیلات عالیه خود رادرپاریس باموفقیت کامل‌باتمام رسانیده ودراجرای‌منویات مبارك بندگان اعلیحضرت همایون شاهنشاهی بمنظور خدمت به‌میهن عزیز مراجعت نموده‌اید تبریکات صمیمانه خودرا تقدیم میدارد

آ ـ ۲۷۵۴۰ لاهیجان ـ مرتضی پرویزفرزام

تیمسار معظم سرتیپ دکترشمس

انتصاب آنجناب رابریاست اداره کل‌بهداری ازتش‌تبریك‌عرض نموده و موفقیت تیمسار معظم رادر پیروی‌از منویات شاهنشاه محبوب از خداوند مسئلت‌دارم

محمد شریفی

جناب‌آقای دکترجمشید آموزگار وزیرمحترم کشاورزی

ضمن عرض‌تبریك موفقیت جنابعالی رادرمقام جدید خواستاریم .

آ ـ ۲۱۳۰۳ دبیریازان د بیرستانی ـ غلامرضا کامیاب

هیهمانی سفارت ایران درواشنگتن

بنابگزارش رسیده ازواشنگتن شب شنبه ازطرف آقای دکتر علیقلی اردلان سفیر کبیر شاهنشاهی ایران درواشنگتن یك مهمانی‌بشم افتخار آقای سردار فاخر حکمت رئیس مجلس شورای ملی وآقـای عباس آرام وزیر امور خارجه ایران درسفارت کبرای شاهنشاهـی ایران درواشنگتن برپاشده بود.

دراین مهمانی جرج‌آلن رئیس اداره اطلاعات ایالات متحده ـ لوی هندرسن قائم‌مقام معاون وزارت امور خارجه امریکا درامور اداری وچند تن دیگر ازشخصیتهای برجسته ایالات متحده شرکت داشتند.

اهداء نشان بوزارت گمرکات

امسال در اهداء نشان وزارت گمرکات مورد تفقد مخصوص اعلیحضرت همایونی قرار گرفت زیرا وزیر و سه معاون آن وزارتخانه موفق بدریافت نشان شدند . همچنین آقای‌مرتضی‌منصوری مدیر کل سازمان چای نیز بدریافت نشان ٤ تاج موفق گردیده .

از اداره کل گمرك نیز آقای نصیری رئیس گمرك خرمشهر مفتخر بدریافت نشان شد .

از قصر همایونی

تیمسار سپهبد شاه‌بختی رئیس کانون افسران بازنشسته

از شادباش‌وابراز احساسات صمیمانه شما بمناسبت روز ولادت‌ما مسرت و رضایت خاطر حاصل گردید عواطف و توجهات مخصوصه‌مارا بعموم افسران ودرجه‌داران بازنشسته ابلاغ‌نمائید .

٤آبان‌ماه ۱۳۳۸ شاه

بمناسبت تصادف ٤ آبان بامیلاد مسعود اعلیحضرت همایون‌شاهنشاهی شادباش تلگرافی از طرف کانون به‌پیشگاه مبارك معروض عین پاسخ تلگرافی که بافتخار افسران ودرجه‌داران بازنشسته شرف‌صدور یافته شرح بالا بعموم افسران ودرجه‌داران بازنشسته ارتش و ژاندارمری‌و شهربانی ابلاغ می‌گردد .

رئیس کانون افسران بازنشسته ارتش ـ ژاندارمری ـ شهربانی ـ سپهبد شاه‌بختی

ایده‌فروش زمین

شهرداری تهران یك قطعه‌زمین ازاراضی متروکه واقع در خیابان باطل کریم رابمشخصات زیر:

بمساحت ۱۰۸ متر مربع باحداقل متری ۱۸۰۰ ریال ـ یکهزار و هشتصد ریال .

از طریق مزایده بوجه نقد با شرایط زیر بفروش میرساند :

۱ـ پیشنهاد دهندگان بایدمبلغ ۹۷۲۰ ریال قبض سپرده صندوق‌شهرداری برای هر قطعه ضمیمه پیشنهادخود نمایند به پیشنهادات فاقد سپرده ومشروط و مبهم و پیشنهاداتیکه بعداز مدت مقرر در آگهی برسد مطلقا ترتیب اثر داده نخواهد شد.

۲ـ طالبین باید پیشنهاد های‌خود را تاساعت ده صبح روز دوشنبه بیست وچهارم‌آبان ۳۸ بصندوق کمیسیون مزایده های شهرداری تسلیم نمایند . پیشنهاد های واصله درهمان روز ساعت‌یازده‌در کمیسیون مزبور باز و خوانده خواهد شد . حضور پیشنهاد دهندگان‌یانماینده آنها در جلسه قرائت پیشنهاد ها آزاد است سپرده نفر اول و دوم تا انجام معامله مسترد نخواهدشد.

۳ـ در صورتیکه برنده مزایده پس از هفت روز از تاریخ رویت ابلاغ شهرداری از پرداخت تمام بهای زمین نقدا و انجام معامله خودداری نماید سپرده او بنفع شهرداری ضبط خواهد شد .

رفع بیکاری

پسربرادر آقای براتعلی حیدری نجف‌آبادی از بیکاری خلاص شد زیرا براتعلی‌خان میخواهدباسیصد هزارریال جائزه‌سری ٤٦١ خود یك تاکسی بخرد وبدست برادرزاده‌اش بدهد تا کار کند .

«بنگاه بخت آزمائی ملی»

٤ـ شهرداری در رد و قبول هر یك یاتمام پیشنهاد ها مختار است

۵ـ هزینه آگهی و تنظیم سند در دفتر خانه و هزینه های ثبتی و سایر عوارض متعلقه به شهرداری بعهده خریدار است . طالبین‌برای کسب اطلاع از وضعیت زمین و شرایط معامله می توانند به اداره املاك شهرداری مراجعه نمایند .

هزینه آگهی تایکصد هزار ریال

۳٪ وتاپانصدهزار ریال نسبت بمازاد

۲٪ واز پانصد هزار ریال به بالا نسبت بمازاد ۱٪ میباشد .

آ ـ ۲۷۵۱۸ شهردار تهران