اطلاعات

جریان روز

سال سی‌وششم شماره ۱۰۶۰۱ — سه شنبه بیست و یکم شهریور ماه ۱۳۴۰ — تکشماره ۳ ریال

دستور نخست وزیر

سرمقاله را درصفحه دوم مطالعه فرمائید

شرق و غرب آماده مذاکره جدی شدند

امریکا اعلام کرد که برای مذاکره واقعی با شوروی آماده است

نخست وزیرانگلیس بمرخصی خود پایان داد تامقدمات کنفرانس شرق و غرب را فراهم کند

اکنون امیدواری بحفظ صلح افزایش یافته است

وزرای خارجه غرب دربارهٔ کنفرانس شرق وغرب مذاکره میکنند درصفحه ۳و۴

نخست‌وزیر درطی بازدید ازبانك ساختمانی گفت:

دولت دیناری نمیتواند ببانك ساختمانی کمك کند

بانك ساختمانی باید صورت زمینهائی راکه باشخاص داده‌است منتشر کند

بمن میگویند تو باآنکه رئیس دولت هستی خودت دیگر چرا انتقاد میکنی

*** پست‌ها را برای اشخاص بوجود می‌آورند واین کار جوانان کشور را نومید و مایوس میکند**

ساعت ۷ بامداد امروز آقای دکتر امینی نخست‌وزیر ازبانك ساختمانی بازدید بعمل آورد آقای نخست‌وزیر ابتداء دراطاق رئیس هیات‌مدیره با آقایان اعضای هیأت مدیره و بازرسان دولت دربانك ساختمانی آشنا شد.

سپس بنابدعوت آقای مهندس الهی ازادارات مختلف بانك بازدید کردو در دفتر فنی نقشه‌های مختلف ساختمانهائی که بانك درتهران و شهرستانها وکنو اراضی نیروی هوائی ساخته است بایشان ارائه‌داده شد.

سپس آقای نخست‌وزیربه کتابخانه بقیه در صفحه هفدهم

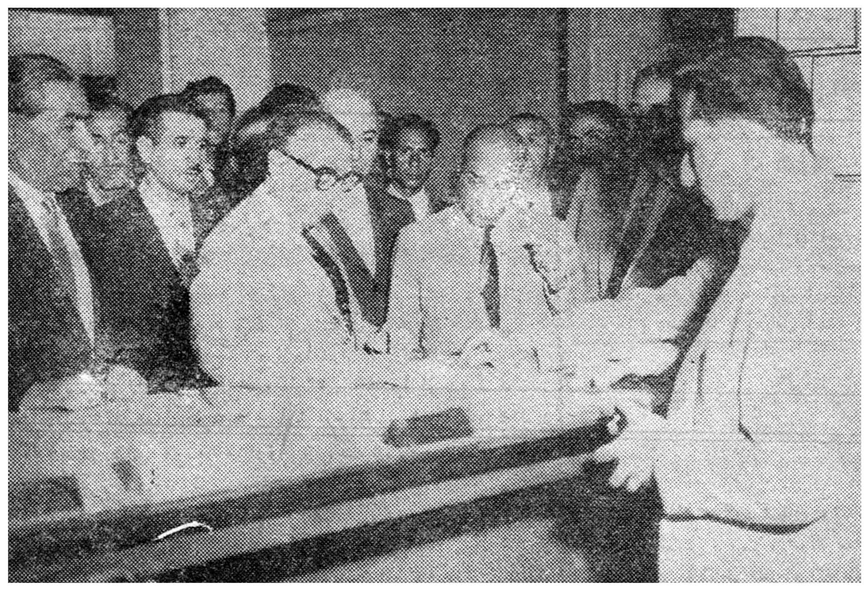

آقای نخست وزیر دریکی ازباجه‌های بانك ساختمانی حساب بازکرد

نامه‌ها و تلگراف های طبقات مردم به پیشگاه شاهنشاه

متن نامه ها و تلگراف های طبقات مختلف کشور درباره جشن ۲۸ مرداد و تقاضای حضور در یکی از جشنهای ملی که به پیشگاه شاهنشاه مخابره و معروض شده در صفحه دهم چاپ شده‌است.

بحثی دراطراف انتخابات

از تهیه کارت الکترال صرفنظر شد

بجای کارت الکترال، دفاتر شناسائی تنظیم خواهدشد

زیرا ممکن بود کارتهای الکترال خریدوفروش شود

خوانندگان محترم اطلاع دارند یك مقدماتی را لازم میداند و آقای نخست وزیر در این خصوص طی مصاحبه‌های مختلف نظر خود را ابراز کرده است.

بدنبال این جریان از چندی قبل کمیسیونی در وزارت کشور مرکب از معاونین این وزارتخانه و مدیر کل انتخابات برای تنظیم آئین‌نامه‌ای براساس مواد ۹ و ۱۰ قانون انتخابات تشکیل شده است و تاکنون درچند جلسه تصمیماتی اتخاذ کرده است، در این کمیسیون اساس کار برای جلوگیری از تقلبات انتخاباتی، شناسائی قبلی رای دهندگان از طرف انجمنهای انتخاباتی و اطمینان از اینکه رای دهنده واجد شرایط مندرج در ماده ۹ قانون انتخابات باشد و برحسب پیش بینی های ماده ۱۰ منع قانونی برای دادن رای نداشته باشد قرار دارد.

بقیه در صفحه هفدهم

اختلافات شرکت ملی نفت و کنسرسیوم

توسط نمایندگان ایران درکنفرانس نفت لندن مطرح میشود

نمایندگان ایران برای شرکت درکنفرانس نفت لندن و مذاکره بامقامات کنسرسیوم تعیین شدند

امروز شرکت ملی نفت ایران اعلام داشت نظربااینکه جلساتی از صاحبان سهام شرکت اکتشاف و تولید نفت ایران وشرکت سهامی تصفیه نفت ایران در تاریخ ۲۷ و ۲۸ شهریور ماه ۱۳۴۰ مطابق با (۱۸ و ۱۹ ماه سپتامبر ۱۹۶۱) بمنظور بررسی برنامه عملیات فنی وبودجه های سرمایه‌ای هردوشرکت درلندن تشکیل خواهد یافت چهار نفر از مدیران شرکت ملی نفت ایران آقایان مهندس فتح‌اله نفیسی و مهندس باقر مستوفی (اعضای هیئت مدیره شرکت سهامی اکتشاف و تولید نفت ایران) وآقایان دکتر بقیه در صفحه هفدهم

قاسم کمپانیهای نفت را تهدید کرد

وی گفت: دشمنان نمیخواهند حق عراق را بر نفت خود برسمیت بشناسند

*** نخست وزیر عراق گفت عراق در برابر فشار تسلیم نخواهد شد**

*** در کویت نیز نفت‌خواران ناکام خواهند گردید**

بغداد ـ رویتر ـ ۱۱ سپتامبر ـ عبدالکریم قاسم نخست‌وزیر عراق دیشب ضمن نطقی که در وزارت فرهنگ عراق ایراد کرد اظهار داشت که ارتش عراق همیشه برای درهم شکستن توطئه امپریالیسم در کویت آماده است.

وی بعد از تکرار ادعای خود دائر بر اینکه کویت قسمتی از خاك عراق می‌باشد گفت اینکه انگلستان از ورود نیرو های خارجی و افراد مسلح به کویت پشتیبانی میکند باین منظور است که استعمار خود را در کویت ابقاء نماید.

قاسم سپس اظهارداشت امپریالیسم با همکاری کمپانیهای نفتی پول در اختیار جاسوسان و ماموران سرسپرده خود میگذاشت تا در زندگی مردم عراق آشوب ایجاد کند.

امپریالیسم تاکنون برای این منظور چندین بار توطئه کرده‌است وی گفت دشمنان عراق نمی‌خواهند حق عراق را بر نفت خود برسمیت بشناسند و روشی که آنها در کویت اعمال میکنند نیز از همین نیت های شوم سرچشمه می‌گیرد.

قاسم افزود: اما کشور عراق در برابر فشار و نیرنك تسلیم نخواهد شد وامپریالیست ها میدانند که همانطور که در عراق از غصب نفت ثروت ملی مردم بوسیله آنها جلوگیری شد در کویت نیز نفت خواران ناکام خواهند گردید.

مدیرکل برق اعلام کرد:

خاموشی تهران پایان یافت

کارگران ومهندسین واستادکاران برق در کوتاهترین فرصت ممکن خرابیها رامرمت کردند

مدیر کل برق گفت: روز یازدهم ماه کارخانه طرشت آتش گرفت و درهمانروز برق شهر قطع گردید. ماموربن بنگاه از نیروی کارخانه ژاله قسمتی از شهر را بقیه در صفحه نوزدهم

امروز آقای دکتر اسکندانی مدیر کل بنگاه برق اعلام کرد که ازروز پنجشنبه گذشته خاموشی های منطقه‌ای تهران پایان یافت وی گفت ماموربن و مهندسین و کارگران بنگاه پس از پنج شبانروز فعالیت توانستند در کوتاهترین فرصت ممکن خرابیهای آتش سوزی کارخانه برق آلستوم را ترمیم کرده وبخاموشی ها پایان دهند.

کمك امریکا بایران افزایش میيابد

سازمان جدید کمك های خارجی امریکا بزودی شروع بکار میکند

امروز اطلاع‌حاصل شد که سازمان جدید کمکهای خارجی امریکا بزودی شروع بکار خواهد کرد. یك مقام مطلع در اداره اطلاعات امریکا در این مورد بخبر نگار ما اظهار داشت تا کنون کمك های خارجی امریکا را اداره همکاری‌های بین المللی انجام میداد ولی برای آنکه اصلاحاتی در این سازمان‌به وجود آید این اداره به «سازمان اقدام برای توسعه امور بین‌المللی» مبدل میشود.

مقام مزبور اضافه کرد برای این بقیه در صفحه هفدهم

نیم میلیون امریکائی ازخانه‌های خودگریختند

هواشناسی بمردم امریکا اعلام خطر کرد

*** وحشتناك ترین طوفان قرن باسرعت سرسام آوری پیش میرود و شهرها و خانه‌ها را زیر ورو میسازد**

در صفحه ۳

رادیو کویت اعلام کرد:

روز پنجشنبه قاسم دستور داد ارتش عراق به کویت حمله کند

درصفحه ۳

قبولشدگان دانشکده کشاورزی

از ۴۷۹۳ نفرداوطلب ۳۱۸ نفر برای سال اول پذیرفته‌شدند

*** دانشکده کشاورزی امسال هم بده نفر اول کمك هزینه تحصیلی میدهد**

*** امسال قبول شدگان دانشکده کشاورزی باید برای خودرختخواب بیاورند**

*** یکی از دانشجویان در ورقه امتحانی خوددرپاسخ اینکه چرا برك درختان سبز است نوشت: پائیز معرفت ندارد!**

رئیس دانشکده کشاورزی گفت: معلومات شاگردان درشعب علمی تنزل فاحشی کرده

صبح امروز اسامی قبولشدگان دانشکده کشاورزی در اختیار ما گذاشته شد.

در مسابقه ورودی این دانشکده ۴۷۹۳ نفر شرکت کرده بودند که از میان آنها ۳۱۸ نفر پذیرفته شدند آقای دکتر مهدوی رئیس دانشکده کشاورزی به خبرنگار ما گفت: روی‌همرفته معلومات شاگردان نسبت بسال گذشته در شعب علمی تنزل فاحشی کرده است و در امتحان فقط ۲۳۲ نفر قبولشدند که در موقع تجدید نظر با ارفاق زیادی که در نظر گرفتیم ۸۶ نفر باین عده اضافه شد.

بقیه در صفحه نوزدهم

امتحان ورودی دانشکده معقول و منقول

دیپلمه‌های ریاضی وطبیعی بطورمشروط درامتحانات ورودی این دانشکده شرکت کردند

دختران پشت در دانشکده معقول ومنقول ماندند!

امتحانات ورودی دانشکده معقول و منقول از ساعت ۹ صبح امروز در سالن سرپوشیده دبیرستان البرز شروع شد.

در امتحانات ورودی دانشکده معقول ومنقول ۴۸۸ نفر شرکت کرده‌بودند که از اینعده قریب دویست و چهل نفر برای سال اول دانشکده معقول و منقول انتخاب میشوند.

بقیه در صفحه هفدهم

انجمن دوستان تجدید آزمایشهای اتمی را تقبیح کرد

بهبهانی گفت: اگر جرقه‌ای دردنیا ایجاد شود باعث جنگی میشود که دنیا را بنابودی میکشاند

عصر دیروز جلسه عمومی هفتگی انجمن دوستان در منزل آقای سید جعفر بهبهانی تشکیل شد، در این جلسه عده‌ای از فرهنگیان، کارمندان دولت، اصناف، دانشجویان، روحانیون وطبقات مختلف دیگر مردم شرکت داشتند.

در این جلسه ابتدا آقای خلیل الواعظین نطقی ایراد کرد و سپس آقای سید جعفر بهبهانی رهبر جمعیت دوستان طی نطق مشروحی دراطراف مسائل مختلف بین‌المللی ومملکت صحبت کرد.

وی در مورد مسائل بین المللی اظهار داشت: از خداوند استعانت میطلبم که دنیارا از شر این تعارضات بین المللی حفظ کند. امروز دنیا در وضعی است که اگر جرقه ای ایجاد شود سبب جنگی میشود که دنیا را به نابودی خواهد کشانید و آزمایش های اتمی در چنین موقعی بقیه در صفحه نوزدهم

محلی که قرار بود ژنرال دوگل بقتل برسد

سوءقصد کنندگان بجان ژنرال دوگل بمب‌نیرومند چهارکیلوئی را زیر این توده های شن مخفی کرده‌بودند لکن قبل‌از آنکه اتومبیل ژنرال دوگل به توده های شن نزدیك‌شود، بمب‌منفجر شد، ونقشه های سوءقصد کنندگان بی‌اثر گردید. پلیس‌در اندك مدتی موفق به دستگیری توطئه گران شد.

برنامه سوم تغییر میکند

بعد از ظهر دیروز جلسه هفتگی شورایعالی اقتصاد بریاست آقای دکتر امینی نخست‌وزیر درکاخ نخست‌وزیری تشکیل گردید.

در این جلسه کلیه اعضای شورای عالی اقتصاد، حضور داشتند وطی آن رئوس برنامه عمرانی سوم کشور مورد بررسی قرار گرفت و از طرف آقای مهندس اصفیا قائم مقام نخست‌وزیر در سازمان برنامه و آقای دکتر سمیعی رئیس دفتر اقتصادی سازمان برنامه توضیحاتی در مورد برنامه سوم داده شد.

در جلسهٔ مزبور یکبار دیگر اهمیت اقتصادی و فنی این برنامه که ازنیمهٔ سال آینده بمرحلهٔ اجرا گذاشته خواهد شد تذکر داده شد و مقرر گردید که مطالعات بیشتری در این خصوص از طرف اعضای شورایعالی اقتصاد و بخصوص آقایان وزرای عضو شورا بعمل آمده و در جلسهٔ آینده که دنبالهٔ مذاکرات برنامه سوم ادامه خواهد یافت مطرح شود.

رویهمرفته تاکنون نظرات و یا پیشنهاداتی که با برنامهٔ مقدماتی تقدیم شده بدولت مغایرت داشته باشد اظهار نگردیده ولی باتمام این احوال انتظار میرود که در برخی از مواد این برنامه باتوجه بتماسهای خارجی هیئت اقتصادی ایران در آمریکا و اروپا و همچنین نظر های داخلی تغییراتی داده شود.

کمتر ازیکهفته بانتخابات آلمان غربی مانده

آدنائر آراء خود را از دست میدهد

بن ـ خبرگزاری آلمان ـ ۱۲ سپتامبر ـ در حالیکه کمتر از یك هفته به انتخابات عمومی آلمان غربی باقی نمانده بموجب نتایجی که امروز از مراجعه به آراء عمومی مردم این کشور بعمل آمده حزب دمکرات مسیحی به رهبری دکتر آدنائر این بار باازدست دادن تعداد زیادی از آراء خود و با اکثریتی ضعیف تر بار دیگر زمام امور را در دست خواهد گرفت.

انستیتوی بررسی عقاید عمومی موسوم به امنید ضمن تجسس عقاید مردم آلمان غربی به این نتیجه رسیده است که ۴۷ در صد آلمان غربی طرفدار دکتر آدنائر صدراعظم کنونی آلمان ـ ۳۷ در صد طرفدار حزب سوسیال دمکرات و ۱۰ در صد طرفدار حزب لیبرال دمکرات هستند.

طبق قوانین انتخاباتی آلمان غربی احزابی که کمتر از ۵ در صد مجموع آراء کشور را بدست نیاورند حق فرستادن نماینده به پارلمان رانخواهند داشت.

بدین ترتیب تنها احزاب سه گانه فوق‌الذکر شانس قطعی برای فرستادن کاندیدا های خود به مجلس آلمان غربی را خواهند داشت.

بقیه در صفحه هفدهم

اولین کرسی آزاد اصناف در باشگاه اطلاعات

اتحادیه کامیونداران در این جلسه مشکلات کار خودرا مطرح کردند درصفحه ۵

پتوهای جهان

دوغن نباتی جهان

نمایندگی بروجرد حاج حسن نفی

چندین کیلو اسکناس

درمقابل دوگرم بلیط سی ریالی اعانه ملی!

هرچه زودتر یك بلیط اعانه‌ملی بخرید وچندروز دیگر چمدانها را ببرید وصدهزار تومان اسکناسهای جایزه را تحویل بگیرید.

جهان چیت

خوشوقت است که با گواهی مصرف کنندگان موفق شده بهترین کدری و چیت را که از حیث دوام نقشه و رنگ با بهترین پارچه های خارجی رقابت کند تهیه نماید.

دستور نخست وزیر

ازروزی‌که نخست‌وزیر بخش‌نامه ای درباره تفکیک دانشجویان خوب وبد صادر نموده کسی‌را ندیدم که از این‌کار تحسین‌نکندو نگویدچرا تا بحال در این‌کار تعلل و مسامحه شده‌و چرا سرنوشت فرزندان مارا در این‌مدت بدست بی‌علاقگی سپرده اند .

آن‌روز دکترامینی ازدست ارباب‌رجوع بوزارت‌خارجه پناه برده بود، ساعت‌های دراز در آن وزار ت‌خانه مسائل مختلف را بررسی می‌کرد ، چون‌وزیرخارجه اش عازم امریکابود وباید با حوصله و صرف وقت کارهای سیاسی وماموریت هائی‌که‌وزیر خارجه انجام میدهد بررسی کند، در ضمن همین‌مطالعات‌بود که مسئله دانشجویان پیش کشیده شد، گزارشهای رسیده از خارج دربارهٔ دانشجویان مورد بررسی‌قرار گرفت‌ودربایان نخست‌وزیر معتقد گردید که دولت‌باید هرچه زودتر دراین‌باره‌تصمیم بگیرد ، محافظه کاری و تعلل و مسامحه رواندارد زیرا آنقدر گزارشهای بددرمطبوعات خارجی‌چاپ شده‌و بوزارت‌خارجه رسیده بود که جز اینکه شدت عملی‌دراین مورد نشان‌دهنده‌ای وجودنداشت.

برمبنای این‌گزارشات بخشنامه‌ای بتمام سفارتخانه های ایران در کشورهای غرب همچنین سرپرستی ها صادر گردید که فورا اعمال و رفتار دانشجویان زیرنظر دقیق قرار گیرد، وضع تحصیلی هریك از محصلین بامراجعه بدانشگاه یا مدارسی که‌نام نوشته اند رسیدگی‌شود ومعلوم‌نمایند کدا مدسته از دانشجویان درس میخوانند و کدام‌درس نمیخوانند ووقت خودرا بیهوده صرف می‌کنند، پس‌از رسیدگی کامل صورت إسامی دانشجویان واقعی‌را تنظیم کنند و آنها که بنام دانشجو باگذرنامه تحصیلی یا عادی باعث آبروریزی هستند ، خاصه در لندن کاباره ای را می چرخانند بنام شهرزاد یا اوقات‌خودرا به شب‌زنده‌داری می‌گذرانند ودرس نمیخوانند صورت بدهند که اگر ارز تحصیلی‌میگیرند بلافاصله ارزآنها قطع‌شود واگر ارز دولتی ندارند ولی گذرنامه‌تحصیلی دارند فورا گذرنامه آنها گرفته شود و لغو کنند ودر صورت لزوم‌آنهارا بکشوربرگردانند چون هرچه بیشتربمانند جز رسوائی‌ایران وخراب‌کردن نام ایرانی کاری انجام نمی دهند .

طبیعی‌است دراین میان دسته ای هم هستند که علیه حکومت و مملکت خود تحریکات می‌کنند ، اینها هم در ردیف دسته بیکاره‌ها بقلم گذاشته شده‌اند ،طبق گزارشات رسیده معلوم شد بعضی هستند که ندانسته وغیر مستقیم تحت تاثیر تبلیغات زیان‌بخش قرار گرفته اند ، نمیدانند جریان از کجا می‌وزدو به چه منظور تحریکات‌میشود ، گناه هم متوجه آنها نیست ، این گناه هم‌بازبرمی‌گردد‌بسوی‌دولت ما که چاره‌ای نمی اندیشد ،زیرا اوراقی در آلمان‌شرقی چاپ می‌شود ودر هر کشوری بوسیله عمال‌مزدوری بنام ونشانی‌یك‌یك دانشجویان فرستاده میشود، این‌اورا ق‌تبلیغاتی میان دانشجویان‌نفوذمی‌بخشد،خیال می کنند مطالبی که دراین نشریه ها چاپ‌شده‌بخیر و صلاح ملت‌ومملکت آنهااست و حقیقتی در خلال سطور آن وجود دارد ، این‌اوراق که با مخارج گزافی بنام دلسوزی وطن تهیه می شود وماهی مبلغ زیادی خرج آن میگردد که معلوم است از کجا می آید ، افکار عده ای را خراب می کند وآنان راتحت‌تاثیراحساسات‌وشوروعلاقه‌میهن‌قرارمیدهدوهمینکه‌درچنگال عمال مزدوری‌که همه جا هستند می افتند دیده شده که درس‌را رها کرده راه می افتند وسرگرم اعمالی می شوند که علیه ملت‌و مملکت‌شان می‌باشد بدون اینکه خود توجه باین امر داشته باشند .

دستوری‌که‌نخست‌وزیرصادر نموده شامل این دسته هم میشود که البته خیلی معدود می‌باشند و مسلما وقتی برای آنها معایب اعمال و رفتارشان توضیح داده‌شود راه تحصیل را پیش می گیرند و دنبال کار خود میروند ، تاسف‌در این است که تاکنون کسی‌باین مسائل توجه نکرده ،سرپرستی‌ها ،وسفارتخانه ها بدادن گزارش اکتفا نموده و در مقام آن‌نبوده‌اند دانشجورا هدایت وراهنمائی کنند، یا دربرابر اوراقی که مثل‌باران برسر دانشجومی‌بارد و افکارش‌را خراب می‌کندانتشاراتی در اختیار دانشجو بگذارند که‌مبین‌حقیقت‌اوضاع کشورشان باشد .

ماامیدواریم دراجرای دستور نخست‌وزیر و تفکیك دانشجویان‌خوب از بد سفارت خانه‌ها وادارات سرپرستی مراقبت کامل‌داشته‌باشند . مبادا اعمال نظر شخصی و تبعیض روا دارند یاخاصه خرجی‌بکار برند، بلکه قضاوت آنها باید بیطرفانه وبردلیل و مدرك و سند تحصیلی و اخذ گزارش‌رسمی ازمقامات فرهنگی و دانشگاهی کشور ها استوار باشد که راه ایراد و اعتراض را باز نگذارد ، اما وقتی مسلم شد دانشجوئی‌درس نمیخواند واوقات خودرا ببطالت می گذراند تامل را جایز نشمرند ، آن دانشجورا روانه وطن سازند .

مایقین‌داریم این خواستهٔ هرپدر ومادری‌است که باهزاران امید و آرزو فرزندش‌را برای تحصیل‌وکسب علم و معرفت بدنیای مترقی اعزام داشته و هرروز انتظار آن میکشد که فرزندلبندش‌باتوشه های‌ذی‌قیمت بوطن‌برگردد و معلوماتش را د رراه خدمت جامعه و مملکت وبهبود زندگی خانواده اش بکار بندد ،بدیهی است اگر بداند فرزندش در آنجا بیهوده وقت می گذراند ، یا موجبات بدنامی مملکتش شده هرگز رضایت نخواهدداد باین‌زندگی ادامه داده شود و هزاربار ترجیح میدهد بایران‌بر گردد ودر دامان مهرو محبت مادر ودر کانون گرم خانوادگی تربیت بشود و تحصیل‌کند .

اجرای‌این دستور مسلما موجب خوشنودی دانشجویان خوب‌ما که راستی مایه افتخار و مباهات‌هستند خواهد شد ، هیچ مژده ای‌برای دانشجویان‌بالاتر وبهتر از این نیست که عناصر مشکوك ونابابا و ودانشجویان تنبل‌وبیکاره وشب گرد را از میان آنهابرچینندواز همه جا جمع آوری کنند وبه‌مملکت‌بر گردانند زیرا آنهابیشترزنج میبرند وقتی در مطبوعات‌میخوانند ویااززبان خارجی می‌شنوند که دانشجوی ایرانی رفتار بد دارد ،باعمال ناشایست دست زده،تاصبح‌در کاباره‌هاچرخیده وبعیش‌و خوشگذرانی مشغول‌است ،چون‌وقتی گفته شود دانشجوی ایرانی چنین و چنان کرده است باعث‌بدنامی همه دانشجویان میشود وآنهارا نزد دوستان خارجی خود سرافکنده و خجل می سازد .

برهمین اصل‌بود‌که دانشجویان درکرسی‌آزادخود در باشگاه‌اطلاعات طی‌قطعنامه‌ای از دولت تقاضا کردند اقدامی صورت گیرد که‌دانشجویان ساعی از تنبل تفکیك شوند ، آنها نخواستند پرده دری کنند و ازآنچه دیده وشنیده‌اند چیزی بگویند وبعدهم درماده دیگری تقاضا کردند فکری‌برای آینده‌دانشجو بشودکه‌هرکس روی هوی‌وهوس ومیل‌شخصی نتواند گذرنامهٔ تحصیلی بدست آورده از این مملکت برود .

مصیبتی‌که هم اکنون مملکت‌بدان دست بگریبان استو بسیاری از خانواده‌ها را همین جریان نگران ساخته‌ازرویه غلط‌وزارت‌فرهنگ‌ناشی گردیده ، در آنجا سامانی‌برای اعزام محصل بخارج وجود نداشته ، در آنجا باید نظارت دقیق‌در این امر میشده‌ونوشته وبالاخره از آنجا باید دستورات اکیدبرای رسیدگی‌بوضع دانشجویان‌صادرمی‌گردیدوگزارش از زندگی وروحیات و اخلاق‌ووضع تحصیلی هردانشجوئی‌رامیخواستند وروی‌آن اقدام می کردند نه اینکه اگر گزارشی هم برسد در آرشیو ضبط کنند .

اگردولت از روزاول مراقبت لازم در این امر می‌نمود و سرپرستی هابا شدت‌و خشونت چنانکه لازمه سرپرستی است‌عمل می‌کردندو عناصر نابابا را فورا از میان دانشجو طرد می نمودندامروز چنین گرفتاری پیدا نمی‌شد که گزارشات بد و زننده ا زدانشجو برسد و دولت ناچارباخذ تصمیمات خشونت آمیزی که قطعا لزوم دارد بشود .

خوشوقتی مااینست که دانشجویان خوب‌ما در همه جا اکثریت تام دارند ،این‌دانشجویان با علاقه و ایمانی که‌بخدمت مملکت دارند ،درس میخوانند ، پیوسته حائز نمرات خوب‌ومقامات بر جسته‌می‌شوند ، چه‌بسیار از دانشجویان عزیز ماافتخارات زیادی‌درمحیط‌دانشگاه‌بدست آورده ودرجات عالی طی کرده اند و حالا چقدر خوشوقت میشوند وقتی بشنوندرکشورشان‌حساب‌و کتابی‌باز شده دانشجوی‌ممتازاز دانشجوی بیکاره‌جدا می گردد ، آنها که درس نمیخوانند وواجدشرایط دانشجوئی نیستند از محیط پاك‌و منزه دانشجو طرد می‌شوند و پول مملکت دیگر تفریط نمی گردد و تبعیض‌وبی‌عدالتی از میان میرود .

یکی‌از موجبات عدم رضایت دانشجویان ما در خارج همین بود که می دیدند کسانی هستند که بنام دانشجو ارزمملکت را میگیرند وبجای درس‌خواندن شب‌زنده‌داری می‌کنند ورویه غیردانشجوئی‌پیش‌گرفته‌اند، آنهادرناز و نعمت با پول ملت خوشگذرانی می‌کنند ودیگران با رنج و زحمت و ظرف شوئی وکارکردن در کارخانه تحصیل می‌کنند وهردو نام دانشجو دارند و پس‌فردا که برگردند دوغ ودوشاب یکی است .

این بی عدالتی و تبعیض وظلم آنهاراملول‌و متاثر ساخته بود وچه خوب‌شد دولت در صدد رسیدگی به‌آن‌بر آمد و تصمیم گرفت باشدت عمل دانشجویان بیکارو تنبل را ازمحیط دانشجوئی خارج کندو ایکاش دولت‌ها پیش‌از آنکه گروه‌گروه دانشجورابی هدف و نقشه وبی مطالعه می فرستادند این دقت‌هارا میکردند تا این مشکلات پیدانمیشد .

بانهایت تاسف اطلاع‌یافتیم که **آقای حاج یحیی احتشامی (محتشم‌نظام)** دیشب برحمت ایزدی پیوست.

مرحوم احتشامی از مردان صدیق ونیکنام و خدمتگزار کشور بود و سالهاعمر خودرا با صداقت و پاکی گذرانیده و سنوات اول خدمت خودرا در وزارت کشور آغاز کرده وبه حکمرانی مازندران‌و استان فارس نایل آمده بود . سپس در زمان مرحوم داور بوزارت دادگستری انتقال یافت و سالیا ن‌درازی در این وزارت خانه شاغل بود تا اینکه چند سال پیش بازنشسته شد .

مرحوم احتشامی پیوسته در امور خیر پیشقدم‌بوده‌و به عنوان وصی مرحوم سپهام الدوله جلیلوند مرحوم فرمانفرما وظایف اجتماعی‌ودینی خودرا در اینراه بانجام رسانید .

بیمارستان سپهامیه قم از یادگار های آنمرحوم است‌که بنا بوصیت مرحوم‌سپهام‌الدوله آنرا بنیان نهاد و سالها در حسن اداره‌آن مراقبت نمود .

امروز جنازه آنمرحوم با حضور عده ای از رجال ومعاریف به قم منتقل گردید و در آرامگاه خانوادگی بخاك سپرده‌شد .

خانواده های **احتشامی ـ کاظمی ـ خواجه نوری ـ فرود دبیرنیا ـ قائم مقامی ـ دبیرمنش** بانهایت تاسف و تاثر درگذشت‌ناگهانی **حاج‌یحیی احتشامی (محتشم نظام)** بزرك خاندان احتشامی را باطلاع بستگان ـ خویشان و آشنایان می رساند .

بنابروصیت آنمرحوم هزینه ختم‌مردانه بامور خیریه اختصاص یافته وختم‌زنانه آن فقیدسعید روزپنجشنبه ۲۳ شهریور ماه از صبح تا عصر در منزل ییلاقی آن مرحوم واقع در زعفرانیه چهارراه منصور ـ خیابان‌خسروانی‌ـمنزل‌شماره ۷ برپا خواهد بود .

آ ـ ۲۰۰۶۸ ۱ ـ ۲

این‌مصیبت‌را ببازماندگان آنمرحوم مخصوصا نویسنده معروف‌و توانا آقای ابوالحسن احتشامی و آقای دکتر پرویز کاظمی و سرتیپ علی خواجه نوری تسلیت گفته‌وبقای عمر بازماندگان آنمرحوم‌را ا زخداوند متعال مسئلت داریم .

باطلاع فامیل وآشنایان میرساند روزچهارشنبه ۲۲ر۶ر۴۰ مصادف با شب هفت مرحومه **بانو کبری صفری تهرانی** مادر اینجانبان مجلس‌یادبودی در منزل آنمرحومه واقع در شهباز جنوبی کوچه دبستان عاصمی برگذار می گردد .

آ ـ ۱۴۸۴۵ **صدر عدالت ـ محمد آقائی**

بانهایت تاسف‌وتالم درگذشت شادروان**محسن بهشتی** را باستحضار خویشان و دوستان میرساند مجلس ختم‌مردانه روزچهارشنبه بیست‌ودوم شهریورماه ازساعت ۱۰ الی ۱۲ صبح در مسجد مجد و مجلس زنانه عصر همانروز در خیابان سی متری حشمت‌الدوله غربی پلاك ۳۳ منزل آنمرحوم‌برگزار خواهد شد .

خانواده های **بهشتی ـ ناجی ـ مومنان ـ دیبائی ـ قدیمی بایندر ـ میرمیران ـ نصرتی ـ برازنده ـ آرین ـ تاجور ـ کارگر پور**

آ ـ ۱۴۸۱۵

بعموم‌بازماندگان آنمرحوم مصیبت‌وارده‌را تسلیت‌میدهیم

بقیه آگهیهای ترحیم وتسلیت درصفحه ۱۷

باندو فراوان درگذشت شادروان **بانو گوهر ملك دولتشاهی (خانم شاهزاده)** مادر و خاله و عمه عزیزمان را به اطلاع اقوام و آشنایان میرساند مجلس ختم مردانه آنمرحوم در روز پنجشنبه ۲۳شهریور ۱۳۴۰ ازساعت ۱۰ صبح تا ۱۲ در مسجد مجد و مجلس‌ختم‌زنانه در همان روزازساعت ۳ تا ۶ بعداز ظهر در منزل آنمرحومه واقع در تهران‌نو ـ جنب بانك صادرات مقابل‌دبیرستان خامنه پور کاشی ۱۷۳ منعقد خواهد بود .

ضمنا روز جمعه ۲۴شهریور ازساعت ۳تا ۶ بعداز ظهر هفته آنمرحوم در ابن‌بابویه برگزار می شود وسیله تقلیه پیش‌بینی شده مرکز تجمع‌شاهرضا جنب میدان فردوسی خیابان پارس کاشی شماره ۷ منزل هادی دولتشاهی

صفیه دولتشاهی ـ هما دولتشاهی ـ ابتهاج‌الملوك دولتشاهی ـ زینت‌الملوك دولتشاهی ـ اشرف‌امامی‌دولتشاهی گیتی‌دولتشاهی ـ نوشین دولتشاهی ـ فرشته دولتشاهی ـ خانم‌خانمای گلبن ـ سرهنك محمد صادق دولتشاهی ـ هادی دولتشاهی ـ محمد قاسم دولتشاهی ـ سرهنك هوائی اسدالله دولتشاهی ـ ملك‌قاسم‌صابری ـ نصرت الله دولتشاهی ـ داریوش‌دولتشاهی ـ کامبیز دولتشاهی ـ مهندس محمد دولتشاهی ـ حسن قزل‌ایاغ ـ محسن قزل‌ایاغ ـ ابوالحسن قزل‌ایاغ ـ حبیب‌الله پوررضا ـ دکتر محسن‌لك ـ سرهنك هوائی محمود قزل‌ایاغ ـ سرهنك‌احمد قزل ایاغ ـ مهندس حسین‌روانبد ـ مهندس جهانگیر مهدمینا ـ رضا باهری ـ احمد کرور ـ ستوان‌یکم مهندس محمد ریخته‌گر ـ افچه

آ ـ ۱۴۸۰۳ ۱ ـ ۲

بخانواده های محترمی که در این ضایعه عزادارند بویژه بازماندگان آنمرحومه مصیبت‌وارده‌را تسلیت میدهیم .

مصیبت‌وارده را بدوست عزیزمان آقای محمد حسن منزوی تسلیت عرض می کنیم .

آ ـ ۱۴۸۱۹ **علی اکبری ـ بنی‌هاشمی ـ توسلی**

تشکرو اعتذار

شما که پس‌از فروغ زندگی شوهرم **جواد فاضل** به خانه بیفروغ ما قدم نهادید وببازماندگانش تسلیت گفتید ، شماکه بوسیله نامه و تلگراف تاسف خودرا از درگذشت نویسندهٔ خودتان‌بیان کردید ومارا بشکیبائی‌دعوت‌نمودید و شما که دسته های گل بر مزاروبروی میزی‌که سالهادرپشت آن‌می‌نشست وبرایتان مینوشت‌قرارادید، هیچ‌کلمه‌وجمله‌ای که بتواند پاسخگوی اینهمه لطف‌واحساس انسانی‌شما باشد ندارم.همینقدر می‌توانم‌بگویم که همین‌مراحم شماست که بار گرانبار غم شوهر ازدست رفته ام را سبك‌تر می‌کند . تشکر مرا بپذیرید .

مزین فاضل

عرض تشکر

خانواده های مافی ـ نظام‌مافی ـ بدیع مسعود ازدوستان گرامی و ذوا ت‌محترمی که در تشییع و مجلس ختم مرحومه مغفوره بانو مهراعظم مافی (بدیع مسعود) تشریف‌فرما شده‌و شب هفت در قم‌حضور یافته‌اند نهایت امتنان وتشکررا دارند وچنانچه درشرفیابی تاخیری حاصل شد امید عفو داشته سلامت و سعادت همگی‌را از درگاه خداوند متعال مسئلت می‌نمایند .

آ ـ ۱۴۸۴۳

عرض تشکر

از ذوات محترمیکه در مجلس‌یادبود و هفته و چهلم مرحوم **اخوی امیر حسین دریابیگی** در تهران ـ بندرپهلوی ـ لنگرود لاهیجان مارا سرافراز فرموده‌با تشریف فرمائی خود آلام‌ما را تسکین داده‌اند سپاسگزار و اگر در عرض تشکر تاخیری روی داده است معذورمان خواهند داشت .

از طرف اخوان دریابیگی ـ میرحسن ـ میراسمعیل‌دریابیگی

دکتر تقوی وبانو

از مسافرت اروپا مراجعت و مانند همیشه از بیماران خود پذیرائی مینمایند.

نشانی: خیابان نادری کوچه شیروانی ۱ ـ ۳

بزودی دختران‌حوا

دکتر احمد صدرالدین امین

از اروپا مراجعت و کما فی‌السابق از بیماران پذیرائی می نماید .

دکتراحمدرسا

مطب جدید خودرا در خیابان خواجه نظام الملك ایستگاه حسین آباد دائر نموده صبح و عصر از بیماران محترم پذیرائی می نماید .

آ ـ ۱۶۷۹۱ ۱ ـ ۲

انواع آزادی کودکان

ولزوم حفظ آزادیها در دوره رشد مسئله مهمی‌ازفن‌تربیت عملی است این مسئله بامسائل دیگری از علوم تربیتی در کتاب **روانشناسی‌وراه بهترساختن‌زندگی**

ازابراهیم بنی احمد سرپرست جهان تربیت

بزودی منتشر میشود.

آ ـ ۱۹۷۵۸

دبستان همت

به مناسبت تشکیل کلاس های مکرز دانش آموز برای کلاس های اول و دوم می پذیرد وسیله ایاب و ذهاب نیز آماده است .

نشانی خیابان زرین نعل انجمن فرهنگی همت تلفن ۳۱۳۳۸

آ ـ ۱۴۷۶۱

سازمان فرهنگی وهنری ایرانمهر

پس از مطالعه دروضع تعلیم و تربیت جدید آمریکا موسسات خودرا از مهر ماه مجددا افتتاح می نماید . کودکستان ، دبستان ، پانسیون ، تدریس زبانهای خارجی زیر نظر متخصصین روانشناسی و معلمین مجرب در خیابان شمیران شماره ۲۸۱ سه راه تخت جمشید صبح ها و عصر ها با وسائل آمدو رفت دایر است . ۱ ـ ۵ آ ـ ۱۴۸۲۱

شهاب

دردبستان ـ کودکستان وشبانه روزی شهاب اطفال‌شما زیرنظر مربیان انگلیسی تربیت میشوند سال اول دبیرستان دخترانه وکلاسهای زبان ونقاشی وطباخی نیز برای بانوان ودوشیزگان دائر است.

نشانی ـ خیابان صبای شمالی جنب کتابخانه آبراهام لینکلن

کاشی ۱۳۶ تلفن ۴۲۰۳۸ ۱ ـ ۱۰ آ ـ ۱۳۴۸۱

مادران عزیز آینده

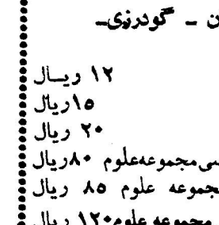

برای فرزندان شما محیط تربیتی مساعدی است . این کودکستان‌ودبستان‌باهمکاری کار آزموده ترین مربیان و زیر نظرمستقیم‌تورانشتیاقی متخصص تعلیم و تربیت از دانشگاه میشیگان آمریکا اداره میشود.

وسیله ایاب وذهاب آماده است.

خیابان کاخ کوی آذر

۱ ـ ۳ آ ـ ۱۹۷۶۸

قابل توجه مدیران کل فرهنگ و رؤسای محترم دبیرستانها ودبیران دانشمند کشور

مؤسسه مطبوعاتی احمدعلمی‌کتب منتشره خودرا که باهمت دانشمندان و مولفانی مبرز تدوین نموده و قیمت‌آنهارا باتصویب کمیسیون تعیین بهای کتب درسی وزارت فرهنگ معین نموده است بدین وسیله باطلاع میرساند

دوره ریاضیات مجموعه علوم

هیئت مؤلفین :

آقایان ازگمی ـ امامی ـ بهنیا ـ شهریاری شیخ رضائی

۱ـ جبر دوم	مجموعه علوم	۲۰	ریال
۲ـ جبر سوم	«	۲۵	«
۳ـ جبر ٤ ریاضی	«	٤۰	«
٤ـ جبر ٤ طبیعی	«	۳۲	«
۵ـ جبر ٤ ادبی	«	۲۸	«
٦ـ جبر ٤ خانه‌داری	«	۱۹	«
۷ـ جبر ۵ ریاضی	«	٤۲	«
۸ـ جبر ۵ طبیعی	«	۲۰	«
۹ـ جبر ٦ ریاضی	«	۵۰	«
۱۰ـ جبر و مثلثات ٦ طبیعی	«	٤۰	«
۱۱ ـ هندسه اول	«	۲٤	«
۱۲ـ هندسه دوم	«	۲۰	«
۱۳ـ هندسه سوم	«	۱۸	«
۱٤ـ هندسه ٤ ریاضی	«	۵۰	«
۱۵ـ هندسه ٤ طبیعی	«	۲٤	«
۱٦ ـ هندسه ٤ ادبی	«	۱۸	«
۱۷ـ هندسه ۵ ریاضی	«	۲۸	«
۱۸ـ هندسه ۵ طبیعی و ادبی	«	۱۷	«
۱۹ـ هندسه ٦ ریاضی	«	۲۲	«
۲۰ـ هندسه‌ترسیمی و رقومی	«	٤۰	«
۲۱ـ مخروطات	«	۱۸	«
۲۲ـ حساب اول	«	۲۸	«
۲۳ـ حساب سوم	«	۲٤	«
۲٤ـ متمم حساب ٤ ریاضی	«	۲٤	«
۲۵ـ حساب استدلالی	«	٤۵	«
۲٦ـ مثلثات ۵ ریاضی	«	۲۰	«
۲۷ ـ مثلثات ۵ طبیعی	«	۱۸	«
۲۸ ـ مثلثات ٦ ریاضی	«	٤۵	«

دوره طبیعی و بهداشت مجموعه علوم

هیئت مؤلفین :

دکتر شیخ‌نیا ـ حقیقت ـ دکتر بالا میهن پزوم ـ رادمرد ـ پاکروان

۱ـ طبیعی اول مجموعه علوم	۳۰	ریال
۲ـ طبیعی دوم مجموعه علوم	۳۲	ریال
۳ـ طبیعی سوم مجموعه علوم	٤٤	ریال
٤ـ طبیعی ٤ طبیعی مجموعه علوم	٦۰	ریال
۵ـ طبیعی ٤ ریاضی مجموعه علوم	۳۰	ریال
٦ـ طبیعی ۵ طبیعی مجموعه علوم	۷۰	ریال
۷ـ گیاهی ششم طبیعی		

دوره تاریخ وجغرافیا مجموعه علوم

هیئت مؤلفین :

دکتر بینا ـ تبسمی ـ بابا صفری ـ رادگان ـ هدایت

۱ـ تاریخ اول مجموعه علوم		
۲ـ تاریخ دوم مجموعه علوم	۱۵	ریال
۳ـ تاریخ سوم مجموعه علوم	۱۸	ریال
٤ـ تاریخ چهارم طبیعی وریاضی مجموعه علوم	۱٤	ریال
۵ـ تاریخ‌پنجم‌طبیعی‌وریاضی مجموعه علوم	۲۵	ریال
٦ـ جغرافیا اول مجموعه علوم		
۷ـ جغرافیا دوم مجموعه علوم	۲٤	ریال
۸ـ جغرافیا سوم مجموعه علوم	۲۵	ریال
۹ـ جغرافیا چهارم‌طبیعی وریاضی‌مجموعه‌علوم	۲۰	ریال
۱۰ـ جغرافیا پنجم‌طبیعی‌وریاضی‌مجموعه علوم	۲٤	ریال
۱۱ ـ اجتماعی اول مجموعه علوم	۱۰	ریال
۱۲ـ اجتماعی دوم مجموعه علوم	۱۲	ریال
۱۳ـ اجتماعی سوم مجموعه علوم	۱۲	ریال

دوره فیزیك مجموعه علوم

هیئت مؤلفین :

رئیس زاده ـ وحید ـ بازرگان ـ گودرزی ـ رادمنش

۱ـ فیزیك اول مجموعه علوم	۱۲	ریال
۲ـ فیزیك دوم مجموعه علوم	۱۵	ریال
۳ـ فیزیك سوم مجموعه علوم	۲۰	ریال
٤ـ فیزیك چهارم طبیعی‌وریاضی‌مجموعه‌علوم	۸۰	ریال
۵ـ فیزیك‌پنجم‌طبیعی وریاضی‌مجموعه علوم	۸۵	ریال
٦ـ فیزیك‌ومکانیك ششم‌ریاضی‌مجموعه علوم	۱۲۰	ریال
۷ـ فیزیك ششم طبیعی مجموعه علوم		

دوره شیمی مجموعه علوم

هیئت مؤلفین :

زرگری ـ سلیمانی ـ داوران ـ مشعوف نژادی

۱ ـ شیمی اول‌مجموعه علوم	۱۲	ریال
۲ـ شیمی دوم مجموعه علوم	۱۲	ریال
۳ـ شیمی سوم مجموعه علوم	۳۰	ریال
٤ـ شیمی چهارم طبیعی‌وریاضی مجموعه علوم	٤۵	ریال
٦ـ شیمی پنجم طبیعی وریاضی مجموعه علوم	٤۲	ریال
۷ـ شیمی ششم طبیعی وریاضی مجموعه علوم	۷۰	ریال

دوره خانه داری

هیئت مؤلفین :

خانم پارسا ـ خانم ثمره ـ دکتر رستگار ـ دکتر امانت

۱ـ خانه داری دوره اول مجموعه علوم	ریال
۲ـ خانه داری کلاسهای چهارم و پنجم دختران مجموعه علوم	۳۷ ریال
۳ـ خانه داری ششم مجموعه علوم	۱۹ ریال

وحشتناکترین طوفان قرن بیستم باسرعت سرسام آوری پیش میرود

پانصدهزار امریکائی از خانه‌های خود گریختند

هزاران مار خطرناك بخانه‌ها حمله کردند ومردم دسته دسته بدفاع پرداختند

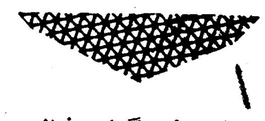

نیویورك - خبر گزاری فرانسه- تند باد و طوفان شدیدی که چندین روزاست بسیاری ازنواحی امریکا را فرا گرفته پس از یك آرامش کوتاه مجددا بحرکت‌خود بشوی نواحی تکزاس ادامه داد. این طوفان که بزرگترین طوفان قرن لقب گرفته تاکنون موجب میلیونها دلار خسارت شده است.

شعاع طوفان دویست کیلومتر سرعت آن ۲۵۰ کیلومتر در ساعت میباشد . بر اثر شدت‌تند باد و طوفان امروز نیز یکصد و سی و هفت هزار نفر از ساکنین شهر کرپوس کریستی مجبور بترك خانه های خود شدند .

مقامات هواشناسی پیش بینی میکنند که‌طوفان نواحی ماتاگوردا را نیز در بر خواهد گرفت .

مقامات هوا شناسی بتمام‌کسانی که در سر راه این طوفان شدید قرار دارند اعلام خطر کرده‌اند که فورا خانه های خود را ترك کرده و در پناهگاهها مستقر شوند .

اکثر شهر هائی که در سر راه طوفان قرار گرفته بودند اینك - تبدیل به بیابان شده‌اند .

سه شهر مهم ایالات جنوبی امریکا بر اثر طوفان ا زبرق و آب محروم هستند . در بندرآرتور دویست هزار نفرخانه های خود را تخلیه کردند و طوفان بسیاری از قایق های بزرك را در دریا غرق کرد .

دستجات کمکی برای کمك به مصیبت زدگان هر لحظه افزایش می یابند .

حمله مار ها

وضع شهر هائی که بیشتر از سایر شهر ها در معرض طوفان قرار گرفته و خسارات بیشتری دیده‌اند از این قرار است :

۱- تکزاس سیتی - در این شهر بر اثر طوفان و سیل‌هزاران مار خطرناك و زهر آگین بخانه های مردم حمله ور شدند این مار های خطرناك در صدد برآمدند که برای رهائی از سیل وارد خانه ها شوند .

در بعضی از محلات تکزاس سیتی آب‌تا سه‌متر بالا آمده‌است اینك یکی از بزرگترین مبارزات بشر بر ضد جانوران وحشی توسط پلیس و مردم تکزاس سیتی بر ضد مار های وحشتناك آغاز شده است . خطر این‌مار ها بیشتر از خطر سیل و طوفان کودکان - زنان و جوانان شهر تکزاس سیتی را دچار وحشت کرده است .

۲- ایل دارانساز: سرعت‌طوفان در این شهر به دویست و بیست کیلو متردر ساعت رسیده تیر های تلگراف و آنتن خانه ها واژگون گردید و ۱۵ هزار نفر از اهالی این شهر مجبور شدند خانه های خود را ترك کنند .

۳- گالوستون : چهل هزار نفر از اهالی شهر گالوستون بنقاط دور دست پناهنده شده‌اند . سد بزرك گالوستون شکست و آب بسیاری از خانه ها را در بر گرفت .

قطع خطوط ارتباطی

خطوط ارتباطی بین نواحی مصیبت زده و پایتخت امریکا قطع شده و اینك معلوم نیست که اهالی شهر های طوفان زده درچه وضعی قرا ردارند . خطر حمله جانوران وحشی - گرسنگی - تشنگی مردم‌مصیبت زده را تهدید میکند .

گالوستون - آسوشیتد پرس ۱۱ سپتامبر - طوفان کارلا که در یك قرن اخیر وحشتناك ترین تندبادی است که برایالت تکزاس امریکا وزیدن گرفته دیشب هم چنان با سرعت ۱۷۳ میل درساعت بر فراز سواحل این ایالت می وزید وامواجی را که هر کدام ۱۷ پا ارتفاع داشتند به صخره های تکزاس می کوبید براثر وزش این تند باد تاکنون‌پانصد هزار نفراز مردم دو ایالت تکزاس ولوئیزیانا خانه و زادگاه خودرا ترك نموده و به ایالت های دیگر گریخته اند . شهر های این ایالات از ساکنین آنها خالی‌شده وخانه ها بر باد رفته است .

جان وایت کیسیونر کشاورز تکزاس امروز اظهار داشت که انتظار می رود میزان خساراتی که به روستائیان این ایالت وارد شده از صد میلیون دلار نیزتجاوز نماید .

از شهر گالوستون که ۷۵ هزار جمعیت دارد بیش از ۱۵ هزارنفر گریخته اند .

در پرت آرانزاس که منطقه پر جمعیتی می باشند جز چند نفر اهالی این منطقه و افراد گارد ساحلی امریکا دیگر هیچکس باقی نمانده و همه به مناطق دیگر گریخته اند .

مقامات تکزاس گزارش داده اند که تا کنون کمکهای فعالانه افراد گارد ساحلی ارتش امریکا برای حمایت مردم و مخصوصا کشاورزان در برابر تند باد و طوفان به جائی نرسیده است .

اداره هوا شناسی گالوستون امروز پیش بینی کرد که ممکن است شدت طوفان کنونی حتی از تند باد ۱۹۰۰ که موجب قتل ۹۰۸۰ نفر گردید نیز بیشترباشد

گزارش به کندی

هیانیس پورت - آسوشیتد پرس - امروز مقامات تکزاس و لوئیز یانا گزارش سوانح طوفان آن مناطق را به کندی تسلیم کردند .

خروشچف بادوگل همدردي ميكند

مسکو - خبرگزاری فرانسه - امروز نیکیتا خروشچف نخست‌وزیر شوروی یك تلگرام همدردی برای ژنرال دوگل ارسال داشت.

علت ارسال تلگرام خروشچف عقیم ماندن توطئه برضد جان‌ژنرال دوگل بود. نخست‌وزیر شوروی در تلگرام خود خاطرنشان ساخته‌است، من دریافت کردم که‌عناصر جانی‌در صددسوء قصد بجان شمابرآمدند. من‌خرسندم ازاینکه شما ازخطر نجات یافتید .آقای رئیس جمهور علائق قلبی مرا بپذیرید .

آدنائر گفت:

جنگی در نمیگیرد

آلمان شرقی درآستانه انقلاب بود

مینden (آلمان غربی)اسوشیتدپرس دکتر آدنائر صدر اعظم آلمان‌غربی امروز طی یك نطق انتخاباتی اظهار داشت هنگامیکه کمونیست‌هامرزهای آلمان شرقی را درماه گذشته مسدود کردند .مردم آلمان شرقی درآستانه انقلاب بودند .

آدنائر دریاسخ مخالفان داخلی خود که‌ازاوبخاطراهمال در مسافرت فوری به‌برلن غربی بعداز بسته شدن مرزهای دو قسمت برلن اعتراض کرده بودند اظهار داشت که‌هرگاه درآن روزها به برلن غربی میرفت آلمان شرقی دستخوش انقلاب میگردید .

آدنائر در نطق خود گفت که ارتش آلمان غربی باید باسلاحهای اتمی مجهز شود .

آدنائر طی‌نطق دیگری که‌درشهر «هرخورا»ایراد کرد اظهار داشت که غرب‌احتمالاازفرصت دوره‌جلسات مجمع عمومی سازمان ملل استفاده خواهد کرد تابادولت شوروی برای امکان پذیرساختن مذاکرات آینده درباره سرنوشت برلن تماس‌بگیرد.

آدنائر گفت که‌انتظار میرودچند هفته بعد ازپایان کنفرانس قریب‌الوقوع وزیران خارجه غرب در واشنگتن مذاکرات شرق وغرب آغاز گردد .

آدنائر اظهار اطمینان کرد که جنگی درنخواهد گرفت وشرق و غرب بایکدیگرمذاکره خواهند کرد.

بزودی دختران حوا

دیپلماتهای امریکا از «نوشتن» بی نیاز میشوند

واشنگتن - ۱۱سپتامبر- یونایتد پرس - وزارت‌خارجه امریکا در نظر دارد وسیله‌ای بسازد که به دیپلمات های امریکائی در خارج امکان خواهد دادتا بدون آنکه نیازی به نوشتن گزارش های خود بمقصد واشنگتن داشته باشند مستقیما بامقامات وزارت‌خارجه امریکا تماس بگیرند ویاآنها صحبت کنند .

ساختن این وسیله یك میلیون و۶۰۰ هزار دلار خرج خواهد داشت . استفاده ازاین وسیله امکان خواهد داد تا جاسوسان نتوانند با استفاده از فرصت هائی که برایشان پیش‌می آیدرونوشت گزارش های دیپلمات های آمریکائی را سرقت کنند .

کاریکاتور روز

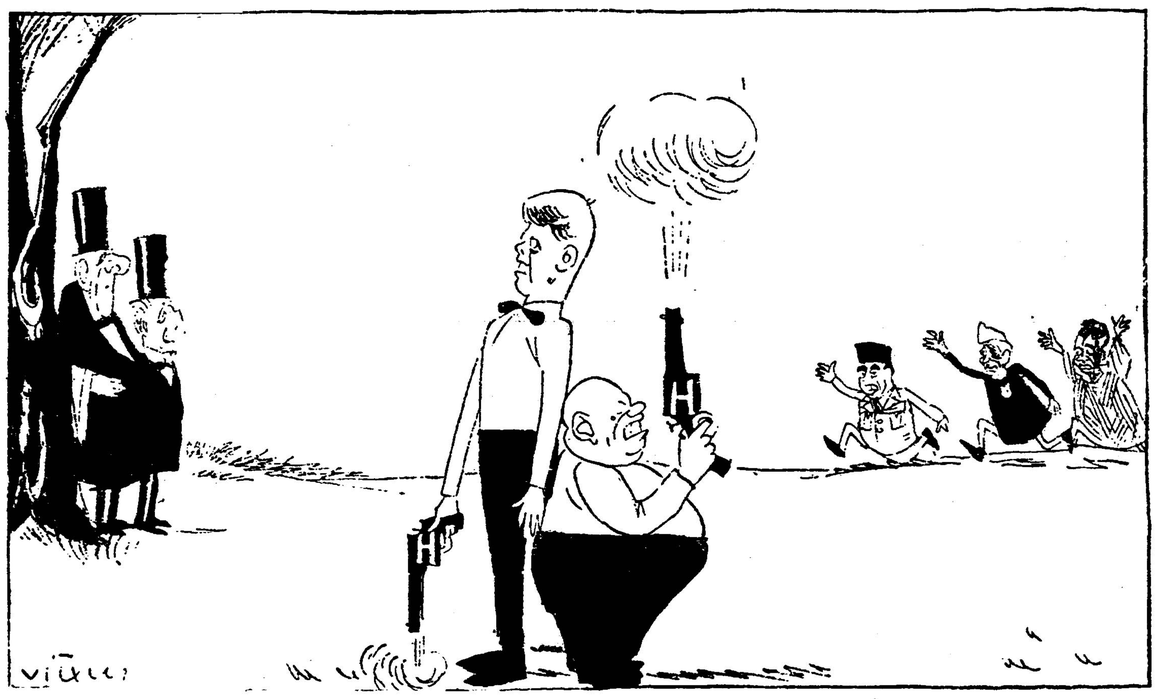

آزمایشهای اتمی هوائی وآزمایشهای‌اتمی زمینی! از: نیواستیتسمن

شوروی زن و مردی را در مدار زمین قرار میدهد

لندن- ۱۱سپتامبر - یونایتدپرس - رویتر - یك کارشناس موشکی امریکا که اخیرا از شوروی‌برگشته است اظهار داشت روسها خود را برای قرار دادن دو انسان روی‌مدار زمین که یکی از آنها زن خواهد بود آماده میکنند .

این دانشمند که فردریك‌نوران نام دارد و سابقا «رئیس اتحادیه بین‌المللی امور نجومی» بود ه‌است اظهار داشت‌که برنامه بعدی‌شوروی در مسائل فضائی این برنامه است.

این‌دانشمند امریکائی تاکیدکرد که در مذاکرات ده روزه خود با دانشمند روسی مدارك کافی برای تهیه حصول تاریخ موشکی روسیه شوروی جمع آوری کرده است .

رادیوکویت اعلام کرد:

پنج شنبه گذشته عراق میخواست به‌کویت‌حمله کند

کویت - خلیج فارس -۱۲سپتامبر- یونایتدپرس - دیشب رادیو کویت اعلام داشت که افسران و سربازان ارتش عراق از حمله بخاك کویت در پنجشنبه‌گذشته خودداری کرده‌اند .

رادیو کویت گفت عبدالکریم‌قاسم نخست‌وزیر عراق به هشت تیپ ارتش دستور حمله بخاك‌کویت را داده بود ولی افسران تیپ‌هاازدستور اوسرپیچی کرده‌اند و فرمانده آنها دستگیر شده است .

رئیس جمهور کوبا وارد مسکو شد

لندن - رویتر -خبرگزاری‌فرانسه- ۱۱ سپتامبر - رادیو مسکو امروز گزارش داد که اسوالدو دورتیکوس رئیس جمهوری کوبابرای بازدیدرسمی وارد مسکو شد .

در ضیافتی که توسط برژینف‌رئیس جمهوری شوروی بافتخار او درکرملین ترتیب داده‌شد دورتیکوس گفت کوبا همانطور که در بلگراد نشان داد برای صلح و ترقی مبارزه میکند .

برژینف در پاسخ او خاطر نشان ساخت روش ما در قبال کوبا وبرای مردم کوبا اسرار آمیزنیست .

برتراندراسل ترجیح میدهد بزندان برود

لندن - آسوشیتدپرس -۱۱سپتامبر- همکاران برتراند راسل فیلسوف و دانشمند برجسته وصلحدوست‌انگلیسی امروز از قول او اظهار داشتند که‌وی و دوستانش ترجیح میدهند که‌بزندان بروند و ازمبارزات‌خود برضدتسلیحات اتمی دست برندارند .

قرار است برتراندراسل و ۴۹ نفر از همکاران وی که اعضای کمیته صد نفری مبارزه با بمب های هسته‌ای می باشند روز سه‌شنبه باتهام رهبری تظاهرات اخیر گروه ضد بمب اتمی انگلستان و باتهام برهم زدن نظم محاکمه شوند .

از جمله کسانیکه درداگاه حضور خواهند یافت هسس برتراندراسل وچند نفر سوسیالیست انگلیسی می‌باشند .

نخست‌وزیر بدون کابینه اسرائیل گفت:

تا ۲۰ سال دیگر رژیم شوروی دموکراتیك خواهدشد

تل‌آویو - آسوشیتد پرس -۱۰ سپتامبر - دیوید بن گوریون‌نخست وزیر اسرائیل امروز پیش بینی‌کرد که تا ۲۰ سال دیگر روسیه‌شوروی تبدیل به یك کشور دمکراتیك خواهد گردید و امریکا در نعمت و رفاه غرق خواهد شد و صلح در خاور میانه پابر جا خواهد گردید.

بن گوریون که اکنون ۷۴ سال دارد چند روز پیش‌اعلام کرده‌است که از تشکیل کابینه جدیداسرائیل خود داری خواهد کرد .

معذلك وی هنوز هم نخست‌وزیر اسرائیل است بدون آنکه کابینه‌ای دائمه باشد .

بن گوریون در پیش گوئی‌خود اضافه کرده است که تا ۲۰ سال دیگر جنك سرد بدون آنکه منتهی به جنك گرم شود پایان خواهد یافت .

کنگره جهانی مسلمین پاکستان وافغانستان را به‌آشتی خواند

عمان - ۱۱ سپتامبر - آسوشیتد پرس - کنگره اسلامی که مقر آن در شهر بیت المقدس است طی پیامی از سران دو دولت افغانستان و پاکستان دعوت کرد تا به اختلافات خود پایان دهند و آشتی کنند .

سخنگوی این کنگره جهانی مسلمین اعلام کرد که کنگره پیامهائی جهت محمد ظاهرشاه پادشاه‌افغانستان و فیلدمارشال ایوب خان رئیس جمهوری پاکستان ارسال داشته است دراین پیام ها دعوت شده‌است که دو کشور مسلمان و برادر بایکدیگر آشتی کنند و رهبران دو کشور به مناقشه خودپایان دهندو روابطدوستی و برداری را میان خود تجدید سازند .

مائوتسه تونك وارد مسکو شده؟

هنك کنك-۱۱ سپتامبر -یونایتد پرس - مائوتسه تونك رهبر - چین کمونیست‌مخفیانه برای‌مذاکره بانیکیتا خروشچف وارد مسکو شده است .

یکی از روزنامه های هنك کنك وابسته به مقامات پکن خبر داده است که مقامات دولتی چین این موضوع را افشا کرده‌اند . اگراین خبر صحت داشته باشد دومین باری خواهد بود که این‌دو رهبرکمونیست از یکدیگر ملاقات میکنند .

باز اول خروشچف برای دیدار رئیس چین کمونیست به آن‌کشور سفر کرده بود (اکتبر ۱۹۵۹) .

بزودی ..

بازهم میخواهند چومبه را دستگیر کنند

لئوپولدویل - رویتر -۱۱سپتامبر مقامات رسمی کنگو امروز تائید کردند که پارلمان‌کنگودر جلسات سری روز های جمعه و شنبه اخیر قطع نامه ای را تصویب کرده ، بموجب آن‌بایدموئیز چومبه رئیس دولت کاتانگا بازداشت شود — پارلمان کاتانگا منحل - ژاندارمری کاتانگا خلع سلاح و خاك این‌سر زمین بوسیله ارتش‌ملی کنگواشغال گردد .

مقامات سازمان ملل چندی پیش اعلام کرده بودند که از اقدامات ارتش‌کنگوبرای‌اشغال خاك کاتانگا جلو گیری نخواهند کرد .

ازامشب در سالن تراس سینما تهران پارس

امپایر-درایوین

فرناندل
جینوچروی
پاپوف

کانگرهای هرون

دوبله بفارسی

جدیدترین‌فیلم‌کمدی سال که شمارا ازخنده روده‌بر میکند

پلیس آلمان شرقی ببرلن غربی بمب پرتاب کرد

برلن ـ آسوشیتدپرس ـ پلیس برلن غربی امروز گزارش داد که‌نیرو های انتظامی و پلیس خلق آلمان شرقی در ۲٤ ساعت گذشته‌عده‌زیادی از زنان و مردانی را که در کناردیوار های بتونی مرز شرق و غرب برلن اجتماع نموده و بر ضد روش دولت آلمان شرقی که مانع رفت و آمد به دو قسمت برلن میشود اعتراض‌میکردند دستگیر کرده‌اند

بموجب این گزارش زنان ومردان مذکور در کنار دیوار اجتماع نموده و مردم آلمان شرقی را به اعتراض دسته جمعی علیه اقدامات آلمان شرقی تشویق میکردند .

آلمان شرقی اخطار غرب را ردکرد

برلن ـ یونایتد پرس ـ دولت کمونیست آلمان‌شرقی امروز اخطار اخیر غرب را در مورد خود داری از مداخله در دالان هوائی برلن رد کرد .

یك روزنامه ارگان حزب کمونیست آلمان‌شرقی امروز نوشته است در چند هفته اخیر عده زیادی از عناصر فاشیست و انتقام جوی آلمان‌غربی و چند تن از مقامات مخصوص رژیم آلمان غربی برای هدف های جنك طلبانه وخرابکارانه وارد برلن غربی شده‌اند .

پلیس آلمان شرقی گروهی زن ومرد را دستگیرکرد

برلن ـ خبرگزاری فرانسه ـ پلیس آلمان شرقی بمبی در ۳۰ متری داخل خاك برلن غربی منفجر کرد .

برانرانفجار این بمب‌یك‌کامیون واژگون شده و خسارات چندی‌وارد آمد از طرف دیگر افرادپلیس‌آلمان شرقی بمب های اشك‌آور بطرف ۳۰۰ نفر از اهالی برلن غربی که در برابر پاسگاه کنترل انوالیند ـ تراس اجتماع کرده بودند پرتاب کرد .

نهرو گفت: وضع جهان وخیم و خطرناك است

تاشکند ـ خبر گزاری فرانسه ـ جواهر لعل نهرو نخست‌وزیر هند قبل ازحرکت از تاشکند بروزنامه‌نگاران شوروی گفت وضع کنونی جهان وخیم و خطرناك است ولی‌من امیدوارم جنگی روی ندهد و صلح جهان حفظ شود .

نهرو سپس خاطر نشان نمود در طول سال های اخیر مسئله استعمار عمیقا تغییر شکل داده است . وی گفت بسیاری از دولت های جدید‌الاستقلال جزء امپراطوری قدیم انگلستان و یا سایر دولت های استعماری بوده‌اند .

سالز برگر عقیده دارد: ژست جدید خروشچف صلح‌طلبانه‌است

نیویورك ـ آسوشیتد پرس ـ سیروس سالزبرگر خبرنگار روزنامه نیویورك تایمز که اخیر با خروشچف نخست وزیر شوروی مصاحبه کرده‌بود امروز ضمن گزارشی نوشته است که مذاکرات اخیر خروشچف بانهرو در مسکو در هر حال دلیل اصلی ژست جدید و صلح طلبانه خروشچف وابراز آمادگی از طرف وی برای مذاکره‌با غرب میباشد .

سالزبرگرنوشته‌است که بدون‌شك نهرو در ماموریت محوله از طرف کنفرانس بلگراد برای اقناع‌خروشچف به خودداری از آزمایشهای اتمی‌توفیق نیافته اما تردیدی نیست که تا حدود قابل ملاحظه‌ای توانسته است‌خروشچف را نرم نماید .

کانادا طرفدار بین‌المللی شدن برلن است

اتاوا ـ خبرگزاری فرانسه ـ جان دیفنبیکر نخست وزیر کانادا طی بحثی پیرامون سیاست خارجی کانادا از « بین‌المللی شدن برلن » دفاع کرد .

وی گفت پس از آنکه برلن بین‌المللی شد حضور سازمان ملل متحد و نیرو های آن در برلن شهررا تضمین میکند.

وی تاکید نمود من میدانم که‌چنین پیشنهادی مورد موافقت خروشچف‌قرار نمیگیرد اما چنانچه مذاکرات‌شکست را بازی کند بخورد این امر که سازمان ملل‌متحد به وضع برلن توجه کند گامی بجلو خواهد بود .

وی افزود چنانچه نیرو های تحت نظر سازمان ملل متحد راه های‌برلن را تحت کنترل قرار دهند دراین ناحیه وضع ثبات پیدا میکند .

نخست وزیر کانادا در خاتمه گفت چنانچه مذاکرات مستقیم به نتیجه برسد سازمان ملل متحدمیتواند نقش تضمین کننده چنین موافقتنامه ای را بازی کند .

امریکا آماده مذاکره جدی باشوروی است

واشنگتن ـ یونایتدپرس ـ اسوشیتدپرس ـ ۱۱ سپتامبر ـ وزارت خارجه امریکا امروز اعلام کرد که ایالات متحده برای مذاکرات جدی باشوروی درباره سرنوشت برلن آماده است.

دولت امریکا علیرغم ادامه‌تهدیدات مکرر خروشچف‌نخست‌وزیرشوروی که‌موجب بالارفتن نبض‌بحران‌جهان شده وخطر جنك را افزایش داده است‌معذلك‌ازمذاکره‌درباره‌سرنوشت برلن ابائی ندارد .

سخنگوی وزارت خارجه امریکا امروز اظهارداشت که‌ذین راسك وزیر خارجه این‌کشور درنظر دارد در جلسات مجمع عمومی‌سازمان‌ملل که‌روز ۱۹ سپتامبر گشایش خواهد یافت شرکت نماید ودرباره اوضاع برلن صحبت کند .

سخنگوی وزارت خارجه امریکا امروز گفت که‌کندی ودین راسك هردوامیدوار هستند که‌مذاکرات خلاقه‌ای بادولت‌شوروی‌صورت‌گیرد.

سخنگوی وزارت خارجه امریکا در باره آزمایشهای اتمی اظهار داشت که امریکا و بریتانیا تاکنون مساعی مشترکی در کنفرانس منع آزمایشهای اتمی ژنو بعمل‌آورده‌اند وایـن مساعی را در جلسات آینده مجمع عمومی سازمان ملل ادامه خواهند داد .

تلگرام بوداثیان به‌کندی و خروشچف

کاتماندو ـ رویتر ـ ۱۱سپتامبر ـ امروز شورای بوداثیان نپال سرتاسر جهان که درکاتماندوقرار داردتلگراف هائی برای خروشچف نخست‌وزیر شوروی و کندی رئیس جمهوری‌امریکا فرستاد و تقاضا کرد که رهبران دو کشور بزرك شرق و غرب بشریت رااز خطر نابودی بوسیله بمب های اتمی نجات دهند .

نهرو دیکتاتور، کمونیست و عامل انگلیس است !

دهلی‌جدید ـ هند ـ ۱۱سپتامبر آسوشیتد پرس ـ نهرونخست وزیر هند دیروز به کشور خود بازگشت تا با موقعیت خطرناکی که بدنبال «روزه‌تاسرحدمرك» فاستر‌تاراسینگه رهبر سیك ها در پنجاب ایجاد شده که دو کشور مسلمان و برادر است ، مقابله کند .

تاراسینگه اکنون بیست وهشتمین روز روزه خودرا می گذراند وهر لحظه به مرك نزدیکتر می شود . پیروان او گفته اند تا زمانی که دولت هند با تشکیل یك حکومت مستقل سیك در پنجاب موافقت نکند، این‌روزه ادامه خواهد داشت نهرو هنگامی که در فرودگاه از هواپیما پیاده شدبه خبرنگاران‌گفت که با تقاضای تاراسینگه موافقت نخواهد شد . پیروان تارا سینگه به شدت نهرو را مورد حمله قرار دادند و او را کمونیست دیکتار ، عامل انگلیس، استعمار طلب‌نامیدند اکنون وضع پنجاب آشفته است و هر لحظه بیم طغیان می رود .

کمونیستهای نروژ باتجدید آزمایشهای شوروی بشدت مخالفت‌کردند

نروژ ـ ۱۱ سپتامبر ـ یونایتد پرس ـ دیروز یك سیاستمدار کمونیست اظهار داشت که وی با تجدید آزمایش های اتمی شوروی مخالف است او گفت من با هر آزمایش اتمی و در هر نقطه دنیا که صورت بگیرد مخالف هستم .

این سیاستمدار نروژی که‌یکی از کاندیدا های انتخاباتی است اظهار داشته است که تجدید آزمایشهای اتمی شوروی به‌موقعیت او در انتخابات ملی نروژ (که‌دیروز صورت گرفت) لطمه وارد ساخته است . کمونیست های نروژ در مجمع ملی نروژ شدیدا با تجدید آزمایش های اتمی شوروی‌مخالفت کرده‌اند .

این سیاستمدار کمونیست که هولولدنام دارد دیروز گفت که‌این امرسبب‌عدم رضایت افراد کمونیست نروژ گردیده واین حزب تعداد زیادی از اعضاء خودرا از دست خواهد داد . هولولد که مدت چهار سال د رمسکو درس خوانده است ، انتظار داشت که با پشتیبانی حزب کمونیست نروژ کرسی انتخاباتی خودرا که د رانتخابات سال ۱۹۵۷ از دست داده بود دو باره بدست بیاورد .

تظاهرات ضد گاسترو درکوبا

هاوانا ـ خبرگزاری فرانسه ـ روزنامه انقلاب چاپ هاوانا درآخرین شماره خود می‌نویسد در یك تظاهرات‌ضد فیدل کاسترو که در هاوانا‌پایتخت کوبا صورت گرفت یکنفر کشته وچندین نفر مجروح‌شدند .

این روزنامه توضیحات بیشتری‌در مورد این تظاهرات و بازداشت‌شدگان احتمالی نداده‌است .

بزودی دختران حوا

از صبح شنبه در سینماهای

میامی ـ ایران دیانا ـ تهران

از شب در سینماهای

پارك ـ ونوس ـ مراد ـ کارون

حمید قنبری تاجی احمدی ناهید و سارنگ

انسان پرنده

اطلاعات ۱۳۰۴

نوشته: آنتونی ناتینك وزیر مشاور مسائل سیاست خارجی کابینه ایدن
ترجمه: غلامحسین صالحیار

سلطان بی تاج و تخت عرب در نخستین کشتارگاه

نویسنده مقاله

دراواخر سال ۱۹۱۶ که جنك بین‌المللی اول در نهایت شدت جریان داشت، دولت انگلستان باین فکر افتادکه اگر به توسعه انقلاب ایالت حجاز، یکی از ایالات عربستان که در آنزمان تحت تسلط ترکیه بود، دامن بزند، ازاین امردست وبال ترکیه، متحد امپراتوری آلمان راخواهد بست و نیروی این کشور راتضعیف خواهد کردو با این ترتیب انجام وظائف‌نیرو های متفقین در عملیاتی که بر ضد نیروهای متحدین در جناح خاورنزدیك‌انجام‌میدادند، بسیار آسان میشد ازایزو تصمیم بر آن‌شد «لاورنس» را که آن زمان یك افسر جزء بود بعنوان افسر رابط نزد امیر فیصل، سومین فرزند شریف حسین پرده دار مکه بفرستند.

بقیه در صفحه ۹

اولین کرسی آزاد اصناف در باشگاه اطلاعات

اتحادیه کامیونداران در این جلسه مشکلات کارخود را مطرح کردند

معاونین وزارتخانه‌های راه ـ کشور و بازرگانی و نمایندگان ۹۰ صنف در این جلسه حضور داشتند

گوشه‌ای از اجتماع عظیم اصناف تهران در جلسه دیروز کرسی‌آزاد باشگاه اطلاعات

همانطور که قبلا اطلاع دادیم‌قرار براین شد که بنابه تقاضای اصناف تهران اعضای هر صنف به نوبت از کرسی آزاد اطلاعات بمنظور در میان گذاشتن مشکلات کارخود استفاده نمایند.

اولین صنفی که از کرسی آزاد اطلاعات استفاده نمودصنف کامیون داران بود که عصر دیروز اولین جلسه آن درمحل باشگاه‌اطلاعات تشکیل گردید.

در جلسه دیروز اجتماع عظیمی از اصناف تهران در محل باشگاه موسسه اطلاعات در خیابان ثریا حضور یافتند. دراین اجتماع‌هیئت رئیسه شورایعالی اصناف و روسای نود اتحادیه صنفی تهران و اعضای اتحادیه کامیونداران کشور شرکت

بقیه در صفحه ۹

ورود رئیس جمهوری کوبا به مسکو

مسکو ـ ۱۱سپتامبر ـخبرگزاری فرانسه ـ بعداز ظهر امروز «اوسوالدودورتیکوس» رئیس‌جمهور ورائول‌روآ وزیر امور خارجه کوبا وارد فرودگاه مسکو شدند. لئونید برژنف رئیس شورای عالی اتحاد شوروی که در فرودگاه حاضرشده بود گفت بازدید رئیس جمهور کوبا از شوروی نشانه دوستی کوبا و شوروی است این دوستی روزبروز عمیق‌تر میشود.

آزمایش اتمی شوروی ذرات جوراده برابر کرده است

توکیو ـ ۱۱سپتامبر ـآسوشیتد پرس ـ یونایتدپرس ـ یك ناوچه ژاپنی که به‌وسائل ثبت آثارانفجار های اتمی مجهز است و برای موسسه اتمی ژاپن کار میکند آثار انفجار های اخیر اتمی شوروی رادر اقیانوس آرام ثبت کرده است.

این کشتی گزارش داده است که‌انفجار های اتمی روسیه در اقیانوس منجمد شمالی ریزش خاکستر اتمی را در اقیانوس‌آرام‌ده برابر افزوده است.

دیشب در حضور والاحضرت شاهپور غلامرضا پهلوی

مسابقات شمشیر بازی تیمهای ملی ایران و ژاپن آغاز شد

مدنی قهرمان ژاپنی را شکست داد

دوشیزه ژاپنی در مسابقه فلوره بدون باخت‌اول شد

ساعت ۶ بعد از ظهر دیروز مسابقه تیمهای ملی شمشیر بازی ایران و ژاپن در حضور والاحضرت شاهپور غلامرضا پهلوی ریاست‌عالیه کمیته ملی المپیك ایران، تیمسار سپهبدعمیدی‌رئیس‌سازمان تندرستی وسفیر کبیر ژاپن در تهران و آقایان حاج‌عظیمی مدیر کل‌سازمان تندرستی، روح‌الایمان دبیر کمیته ملی المپیك ایران در سالن‌ورزشی دانشگاه برگزار گردید.

شروع برنامه

ساعت شش و پنجدقیقه‌بعد ازظهر والاحضرت درمیان ابرازاحساسات مدعوین وارد جایگاه مخصوص شدند وآنگاه تیم های ملی شمشیر بازی ژاپن و ایران از دو طرف‌سالن با در دست داشتن پرچم ملی وارد شدندپس‌از استقراردرمقابل‌جایگاه، سرودملی دو کشور نواخته شدو مدعوین باحترام بپا خواستند. پس از خاتمه سرود ملی دو کشورآقای مهندس نیر نوری رئیس‌فدراسیون شمشیربازی کشوردرپشت‌میکروفون قرار گرفت و اظهار داشت،

والاحضرتا

چاکر افتخار دارد که از طرف اعضاء فدراسیون اسکریم ایران و کلیه شمشیربازان کشور مقدم‌گرام آنوالاحضرت را درود و ستایش نثارنماید واز اینکه همواره‌مراحم عالیه و توجه خاص بفدراسیون

بقیه در صفحه ۱۰

گله از یك طبیب

بانوی نابینائی که‌دست کمك بسوی‌مردم دراز کرده بود معالجه نمیشود

خیر خواهانی که‌برای معالجه این بانوی جوان کمك کرده‌اند می توانند برای دریافت کمك خودمراجعه‌کنند

همانطور که خوانندگان عزیز مستحضرند چندروز قبل‌بانوی‌جوان نابینائی باداره روزنامه مراجعه‌نمود واظهار داشت مدتیست که‌دیدگان وی نابینا گردیده و یکی از اطباء حاذق تعهد نموده است در مقابل دریافت پنجهزار ریال مجددابینائی این زن جوان راباوباز گرداند. ما هم عین اظهارات این بانوی نابینا را درروزنامه منعکس ساختیم و همانطور که حدس میزدیم عده بیشماری که اسامی‌آنان‌قبلابنظرتان رسیده است داوطلب مساعدت به بانوی بیمار شدند ومبلغ لازم جهت اینکار جمع‌آوری گردید و چون تعدادی از آقایان اطباء منجمله‌آقای دکترفروغ طی نامه‌ای نوشته‌بودند که‌حاضرند عملی که‌برای اعاده‌قوه بینائی بیمار لازم باشد برایگان انجام دهند از این لحاظ بانوی‌بیمار جهت مداوا بمطب آقای دکترمجید فروغ فرستاده شد ولی‌ایشان پس‌از معاینه دقیق متوجه گردیدند که

بقیه در صفحه ۷

بنظر نهرو بحران برلن را مسکو ایجاد کرده است

دهلی نو ـ ۱۱ سپتامبر ـآسوشیتد پرس ـ یونایتدپرس ـنهرو نخست وزیر هندوستان روز دوشنبه وارد دهلی نو گشت و در مصاحبه مطبوعاتی خود در فرودگاه پایتخت هندوستان اظهار داشت اوضاع دنیا اکنون کمی کمتر بحرانی است.

وی افزود که باوجود این‌انتظار هرنوع واقعه‌ای میرود و اوضاع مشکل است. نهرو اشاره کرد که‌کنفرانس بلگراد نتایج نسبتا مفیدی داشته است وسفر وی به مسکو ممکن است کمکی بحل قضایا بکند.

نخست‌وزیر هندوستان در باب بحران برلین اظهار داشت این بحران رامسکو ایجاد کرده اما گمان میکنم حل شود اگر جنگی برسربرلن روی دهد خیلی عجیب خواهد بود.

درمورد آزمایشهای اتمی نخست وزیر هندوستان اشاره کرد که‌بنظر خروشچف هرگاه شرائط اوپذیرفته شود باید این آزمایش هاراتعطیل کرد والبته او فعلا درصدد تعطیل این آزمایشها نیست و به پیامی که از بلگراد جهت او ارسال شده است توجهی ندارد. البته خروشچف بمناسبت تسلیم این پیام از نخست وزیر هندوستان وکوام نکرومه نخست‌وزیر غنا تشکر کرده است نهرو درباب کنفرانس سران اظهار داشت که اگر کنفرانسی هم تشکیل شود کنفرانسی خواهد بود بین خروشچف و کندی‌نه کس‌دیگر.

کرسی آزاد دانشجو در باشگاه اطلاعات

معاون وزارت فرهنك:

اقدامات دولت و مردم در گذشته برای اجرای تعلیمات اجباری کافی نبود

رئیس جلسه دانشجویان:

ماآرزو داریم جلسات کرسی آزاد برای تمام طبقات تعمیم یابد

آقای زمانی

ساعت ۷ بعد از ظهر یکشنبه ۱۹ شهریور دومین جلسه کرسی آزاد دانشجو در محل باشگاه اطلاعات تشکیل گردید.

دراین جلسه استاد سعیدنفیسی وآقای دکتر تسلیمی و آقایان‌زمانی دکتر اکرامی. دکتر مشایخی از وزارت فرهنك وآقای نادرنادر پور شرکت داشتند.

جلسه طبق تصمیم کمیته موقت دانشجویان بریاست‌آقای‌عبدالمهدی بقائی دانشجوی پلی تکنیك وآقای رضا حسنی بسمت منشی رسمیت یافت.

اظهارات معاون وزارت فرهنك

آقای زمانی معاون وزارت‌فرهنك که‌برای پاسخ باظهارات آقای‌عبداله شکری دانشجوی رشته فلسفه در مورد نقائص قانون اجرای‌تعلیمات اجباری در جلسه شرکت نموده بود چنین گفت:

خوشوقتم که در محضردانشجویان عزیز امشب هستم و توفیقی هم نصیب من شد که غیر از کارهای اداری میتوانم در محضر دوستان ودانشجویان لذت ببرم. البته بنده تمام جزئیات بیانات آقای شکری را در اطراف قصوریکه از طرف وزارت فرهنك‌نسبت‌باجرای تعلیمات اجباری شده است مطالعه نکرده‌ام

بقیه در صفحه ۶

بلانش؟
Blanche
بزودی بلانش درسراسر ایران
۶ـ۱۰ آـ۱۸۹۱۰

اولین و کاملترین ماشین دستباف برقی اتوماتیک. تمام فلز. ساخت سویس
اُریون
سلطان ماشینهای دستباف جهان
ORION
کاموای افلاک ـ شاه‌آباد تلفن ۳۶۲۱۳
آـ۱۹۹۵۴

هنرستان ملی باله ایران
وابسته به
هنر های زیبای کشور
همه روزه باستثنای روز های پنجشنبه و جمعه تا اول مهر ماه جاری صبح ها از ساعت ۹ تا ۱۲ و بعد از ظهر ها از ساعت۵ تا۷نام نویسی میکند.
داوطلبانی که سن آنان از ۸ تا ۱۵ سال میتوانند با د ردست داشتن دو قطعه عکس و یك رونوشت شناسنامه بدفتر هنرستان (خیابان ارفع پشت پمپ بنزین کالج نمره ۵۳ تلفن ۴۷۴۰۶) مراجعه و ثبت نام نمایند.
۱ـ۱۰ آـ۱۸۹۹۶

آگهی نوبت دوم
چون در جلسه مورخ نهم‌شهریور ماه جاری حدنصاب قانونی برای تشکیل جلسه موضوع انحلال شرکت سهامی فلاح حاصل نشد لذا از صاحبان سهام شرکت مزبور مجددا دعوت بعمل می‌آید که برای روز ۱۴مهرماه ۴۰ ساعت ۵بعدازظهر در منزل آقای یعقوب ساعدی‌خیابان سپه کوچه مبین شماره ۲۸حضور بهمرسانند.
دستورجلسه ـانحلال شرکت وتعیین مدیران تصفیه
۱ـ۲ آـ۱۴۳۰۷ هیت مدیره

امتحانات‌تجدیدی شهریورماه برای دانشجویان گواهینامه مقدماتی
دانشجویان گواهینامه های مقدماتی که در امتحان خردادماه۱۳۴۰ دردرس یادروسی نمره کافی نگرفته‌اند و یادر امتحان شرکت ننموده‌اند می‌توانند در امتحانات تجدیدی که از ۲۵ تا۲۸ شهریورماه انجام خواهد شد شرکت نمایند داوطلبان میتوانند تاآخر روز ۲۲ شهریورماه باداره امور دانشجویان و برنامه‌ها مراجعه و برای دروس مزبورنام‌نویسی‌نمایند.
معاون موسسه علوم اداری و بازرگانی دانشکده حقوق وعلوم‌سیاسی و اقتصادی ـدکتر محمد سام
آـ۱۹۲۲۲ ۱ـ۳

ماشین گاز
اجاق گاز زانوسی
GAS ماشین گاز
گاز پهلوی خانه شما
خیابان شاهرضا ـ مقابل زایشگاه ـ شماره ۷۷۰
آـ۱۹۸۹۲

بعللی تصمیم گرفتیم‌نام سینمای جدید مولن روژ را بیك نام زیبای ایرانی تعویض کنیم
سینما مهتاب
خیابان پهلوی چهارراه شاه بزودی افتتاح میشود

توی کرتیس ـدبی رینولدز
در فیلم
در تلاش معاش
رنگی ـ دوبله فارسی در استودیو مولن‌روژ
بزودی در مولن روژ ها
آـ۱۹۹۷۶

درمان
روماتیسم
مطب دکتر مهندس
خیابان یوسف آباد ایستگاه‌ایران
آـ۱۹۶۹۲

برای خاکبرداری
وتسطیح اراضی
وسیله تراکتور های کاتر پیلار مجهز به کلنك به تلفن ۴۶۹۵۵ مراجعه فرمائید.
۱ـ۵ آ۱۷۶۰۲

حفرچاه عمیق
با شرایط مناسب شرکت نسبی جمشید رعیتی وشرکاء خیابان فردوسی پلاك ۳۳۷ تلفن ۳۴۲۳۳

سرمقالات امروز روزنامه‌های جهان

غرب باید خونسردی خود را حفظ کند

هفتگی «نیواستیتسمن» درسرمقاله خود مینویسد: «آغاز آزمایشهای اتمی شوروی حتی‌سرسخت‌ترین‌جنگجویان‌جنگ‌سرد را نیز بلرزه در آورده. اقدام خروشچف بدبینی وزارت دفاع امریکا را تائید میکند ووزارت دفاع امریکا ازاقدام شوروی برای نشان دادن جنبه‌های اخلاقی دنیای کمونیسم استفاده خواهد کرد و به طرفداران عقاید لیبرال میگوید که اخلاق از نظر کمونیستی فقط تاهنگامی ارزش دارد که بمنافع آنها خدمت کند.»

نیواستیتسمن» میگوید: بااین حال باید خونسردی راحفظ کرد و در برابر این وسوسه که از روی ناامیدی دست باقداماتی بزنیم خودداری کرد. اولین چیزی که باید معلوم کرد این‌است که چرا خروشچف دست باقدامی زد که برای اوتااین حدگران تمام شد؟

سوءقصد به‌دوگل دورنمای خودرانشان میدهد

روزنامه‌های فرانسه اغلب درسرمقاله های خود توطئه سوء قصد به‌ژنرال دوگل را محکوم کرده‌اند و می‌نویسند: «این‌توطئه پس از حادثه قتل رئیس جمهوری فرانسه درسال ۱۹۳۲ سابقه نداشته است.»

روزنامه ها بدون استثناء مینویسند: «توطئه را افراد ارتش سری فرانسه که‌مخالف باحل مسئله الجزایر هستند و نظریات افراطی دارند برپاکرده‌اند.»

همین روزنامه‌ها مینویسند: «این اقدامات برای فرانسه و سرنوشت آینده الجزایر نمیتواند دورنمای امیدبخشی رانشان‌دهد.»

غرب رهبری بشجاعت دوگل ندارد

روزنامه محافظه‌کار «دیلی تلگراف» درسرمقاله خود بااشاره به‌توطئه برضد جان دوگل میگوید:

«باید به‌فرانسوی‌ها تبریک گفت» «دیلی تلگراف» مینویسد: «دراین ساعات بحرانی که مسئله برلن مطرح است دنیای غرب از چنین توطئه‌ای متاسف است و اگر توطئه‌گران پیروز میشدند غرب یکی از مردان روشن فکرخودرا از دست داده بود.»

روزنامه‌های دیگر از جمله «دیلی اکسپرس» مینویسند: «اعتقاد وایمان دوگل بفرانسه گاهی حتی متفقین آن را ناراحت‌میکندولی غرب درمیان رهبران خود کسی را به‌شجاعت و استحکام دوگل سراغ ندارد.»

خروشچف پیشنهاد تعطیل آزمایشهارارد کرد

روزنامه «نیویورك هرالدتریبون» از خروشچف بعلت رد پیشنهاد های کندی و مك‌میلان درمورد تعطیل آزمایشهای اتمی بخاطر انجام خلع سلاح درمرحله بعدی انتقاد کرده‌است «هرالد تریبون» میگوید: «خروشچف نیز مانند هرشخص واقع بینی‌میداند که مسئله خلع‌سلاح وایجاد یك سیستم‌کنترل قابل اجرا یکی از عمده‌ترین وظائفی است که در برابر جامعه بشری قرار گرفته و تمام دلائل بارز نیز این امر را نشان میدهد.

در گذشته برنامه خروشچف برای خلع سلاح کامل مورد پشتیبانی عده زیادی از مردم قرار گرفت که بمشکلات‌وخطراتی که دراین زمینه وجود دارد توجه نداشتند لکن باافزایش تشعشعات اتمی جوبسیاری ازافراد بدین نکته توجه خواهند کرد که‌کرملین منطق‌و آرزوهای بشری را فدای منافع خصوصی شوروی میکند.

دفاع از کشور های غیر متعهد

ابزرور

روزنامه ابزرور در سرمقاله امروز خود از‌کشورهای غیر متعهد در برابر انتقادهائی که از آنها میشود دفاع کرده‌است. از کشورهای غیر متعهدانتقاد شده بود که می‌باید در کنفرانس خود تجدید آزمایشهای اتمی روسیه را محکوم می‌ساختند.

روزنامه ابزرور میگوید که این نکته روشن است که‌بیطرف ها نمیتوانستند سیاست عدم تعهد خودرا ترك کنند و یاتعصبات تاریخی خودرا کنار بگذارند.

ابزرور میگوید بنظر بیطرفها موقعیت تسلیحاتی غرب ونظریات آن درباره خلع‌سلاح چندان بهتر از نظریات روسیه‌نیست

ابزرور مینویسد تعصبات ضد غربی بیطرفها براساس سیصد سال تسلط اروپا برتمام قاره‌های جهان استوار است.

اخطار منصفانه بشوروی

تایمز

روزنامه تایمز یادداشت های‌مشترکی را که انگلیس و فرانسه و امریکا برای شوروی فرستاده‌اند مورد تفسیر قرارداده و میگویددراین‌یادداشت ها بطور صریح آنچه می‌بایست به‌خروشچف خاطر نشان شود گفته شد.

تایمز میگوید آیا شوروی بااقدامات اخیر خود در موردبرلن وتجدید آزمایشهای‌اتمی‌و‌یك سلسله تهدید میخواهدبلوف‌بزند؟

لکن باید دید که عکس‌العمل غرب بطور کلی و عکس‌العمل امریکا مخصوصا در برابر این تهدیدات چه خواهد بود. آیا اکنون خطر جنك قریب‌الوقوع‌وجود دارد.؟

لکن میتوان اکنون پاسخ منفی بسئوالات مزبورداد. ولی و یك نکته آشکار است که خروشچف مسئول بحران کنونی جهان است.

اخلال در خطوط هوائی برلن

روزنامه واشنگتن پست درسرمقاله خود امکانات مربوط به حل مسئله آلمان را مورد تفسیر قرارداده و میگوید. دورنمای حل بحران برلن‌از راه مذاکره در برابر تهدیدهای اخیر شوروی و آلمان شرقی درمورد مداخله درامور حمل و نقل برلن غربی تیره و تار بنظر میرسد

واشنگتن پست می‌افزاید گزارشهائی که از برلن رسیده نشان میدهد ممکن است کمونیستها در کار دستگاه‌های راداركه برای هدایت هواپیما های‌غرب اهمیت اساسی دارد مداخله کنند.

لکن اگر کمونیستها دست بااینکار بزنند همه جهان‌خواهند دانست که قول آنها درباره برسمیت شناختن حقوق اشغالی‌غرب بی‌اساس است.

کرسی آزاد دانشجو

از راست به چپ آقایان بقائی رئیس و رضا حسنی منشی جلسه دیده میشوند

بقیه از صفحه ۵

ولی اجازه بفرمائید که شمه‌ای از اقدامات وزارت فرهنك‌را درگذشته بعرض دوستان عزیز برسانم.

شك نیست که تعلیمات اجباری از ابتدای تاسیس فرهنك درقوانین فرهنك منظور شده‌بود منتهی در سال ۱۳۲۲ قانون دیگری گذشت مویدآن قانون وظایفی تعیین کرد از برای دولت و ملت. وظیفه دولت تربیت معلم بود، تهیه وسائل‌وابزار کارو وظیفه ملت هم مخصوصا بوسیله انجمن های شهرو معتمدین واشخاص خیرو نیکوکار برای‌ایجاد ساختمانهاو دبستانها معین گردید.

البته دولت تاآنجا که امکان داشت ودر قوت داشت برای تاسیس دانشسرای مقدماتی که مرکزتربیت معلم است و حساسترین قسمتها موضوع تربیت معلم است اقدام‌کرد وانجمنهای شهر هم عوارض خاصی وضع کردند اما آنچه وضع کردند کافی نبود. آقایان محترمی که‌در شهرستانها مسافرت کرده باشندو درهمین تهران توجه کرده باشند ملاحظه میفرمائید که در بسیاری از شهرستانها در ۲۲ سال پیش ساختمانهای‌اختصاصی مدارس‌وجود نداشت بلکه‌مدارس وابنیه‌استیجاری بود. در تبریز یکی از همکاران محترم‌ما یکی‌بعداز دیگری‌ساختمان هائی بوسیله خودمردم بوجود آورد. البته این ساختمانها از محل همان عوارضی بودکه از شهرداری‌وصول میشد. خودبنده که‌افتخارخدمتگزاری درخراسان را داشتم توانستم در ظرف پنجسال خدمت چند میلیون تومان ساختمان بکنم. این‌ساختمان ها اعتبارش خاصه از طریق درآمد شهرداری و عوارضی که چغندر کاران میپرداختند تامین میشد.

سایر شهرستانها هم کم و بیش عملیاتی شد البته اقدامات نه از طرف دولت و نه از طرف ملت و انجمن های شهر بحد کافی نبودو از این جهت است که هنوز قانون تعلیمات اجباری آنطورکه بایدوشاید در مملکت ماپیشرفت نکرده است وگزارشهای کارشناسانیکه بسامی رسد از طریق یونسکو دال براین موضوع است بر اثر اقداماتیکه کارشناسان یونسکو کرده‌اند و گزارشهائی‌راجع بکشورهای‌آسیائی داده‌اند وبوسیله نماینده مادرمجمع عمومی بین‌المللی‌یونسکو آقای‌دکتر غربی گزارش مفصلی رسیده است که‌اساس کار وزارت فرهنك برای ۲۰ سال بعد قرارمیدهد وسازمان برنامه راعامل موثر اجرای این طرح منظور میدارد البته سازمان برنامه طرح تفصیلی تهیه کرده و وزارت فرهنك هم در جلسات‌متعددی که‌در این چند روزه تشکیل شده باحضور کارشناسان خارجی و متصدیان‌آمار وزارت‌فرهنك مشغول طرح برنامه تفصیلی بسط توسعه تعلیمات اجباری برای ۲۰ سال‌است که‌چطور میتوانیم‌اطفال واجب‌التعلیم راازسن ۷سالگی تاسن ۱۵سالگی مورد تعلیم قرار بدهیم یعنی ۸سال تعلیمات نامیده میشود البته ایـن برنامه پس‌از اینکه کاملا پاکیزه شد چاپ خواهد شد ودر معرض افکار عمومی گذاشته خواهد شد تمام توجه ماباجرای تعلیمات‌عمومی دردهات است. بیشتر فرزندان در دهات از نعمت خواندن و نوشتن‌بی بهره هستند و همه مساعی ما در اینستکه بتوانیم توجهی بدهات بکنیم وضع‌دهات وموقعیت‌جغرافیائی دهات درایران هم طوری هست که البته بسط تعلیمات اجباری بـه آسانی امکان پذیر نیست. صفحات مازندران آقایان اگر تشریف برده باشند می‌بینند که دهات بهم نزدیك است ولی‌اگرچنانچه‌بصفحات جنوب یا صفحات خراسان تشریف ببرید ملاحظه میفرمائید فرسخها راه می روید تازه برخورد میکنند. بایك دهی باعده کمی جمعیت ووسائل زندگی هم بهیچوجه فراهم نیست بالنتیجه آنطورکه بایدو شاید در بعضی مناطق ممکن است که توفیق مابرای سالهای اولیه کم باشدولی بعضی مناطق زیاد باشد آنچه‌که وزارت فرهنك امسال فکر کرده است مقدمه کار است در طرح بی سابقه‌ای مشغول مطالعه هستیم و سازمان برنامه سهم بزرگی برای ماخواهد داشت. ما شروع کردیم یك کارهای مقدماتی تاحدودیکه اعتبار داشتیم در دهات بوسیله‌افراد باسوادیکه در ده هستند و ما نمی توانیم معلم بده اعزام بکنیم ازوجود همانها استفاده بکنیم که اینهاروز اطفال را تحت تعلیم قرار بدهندو شب‌هم بزرگسالان‌را ویك‌دستمزدی هم باینها بدهیم در قسمتهای‌عشایری

بقیه در صفحه ۱۹

با عرضه پارچه ارزان و مرغوب و خوش طرح داخلی

منسوجات خارجی باید بازار ایران را ترك کنند

تورم‌منسوجات بعلت سرازیرشدن‌محصولات خارجی ببازار ایران بود

امروز يك مقام وزارت صنایع و معادن و مطلع در امور نساجی بـه خبرنگار ما گفت متاسفانه در گذشته بعلت عدم توجه و اتخاذ سیاست دروازه های باز آنقدر قماش و ـ منسوجات خارجی وارد کشور شدکه احتیاجات سه چهار سال کشور را تامین میکرد.

باین ترتیب بود که اولین اثر «تورم» منسوجات در بازار پیداشدومستقیما کارخانه های ملی که در همه حال احتیاج بحمایت دارند دچار مضیقه شدند.

وی‌افزود: به فروش نرسیدن منسوجات کارخانه های دولتی برای ما فشار مختصری ایجاد کرد ولی البته ما ناچار بحفظ کارخانه های ملی و رعایت سیاست دولت هستیم، مسئله این است که اکنون منسوجات کارخانه ها ی‌داخلی اعم از دولتی و ملی باید دارای شرایطی باشند و باعرضه جنس مرغوب و خوش طرح بتوانند مشتری جلب کنند کوچکترین غفلت در کار باعث خواهد شد که رقبای ما که هر آن منتظر فرصت مناسبی هستند پارچه های خودرا باقیمت‌مناسب‌وارد بازارایران‌کننددر حالیکه محصولات داخلی منسوجات خارجی رابایدازبازار ایران‌بیرون‌کنند

فعالیت کارخانه های داخلی در سالهای اخیر باعث شده است کـه منسوجات کشور های ژاپن، هند و روسیه تا اندازه ای در کشور با شکست مواجه شود.

تخم پنبه درحداکثر قیمت معامله میشود

احتیاجات کارخانه های روغن نباتی بیش‌ازمحصول‌داخلی‌است

معاملات روی تخم پنبه به علت خریداران محکم بگرمی‌جریان دارد. درحال حاضر تخم پنبه ازخود پنبه بازارش محکم تـر ومطمئن‌تر است. علت اساسی آن اینست‌که احتیاجات کارخانه های روغن‌کشی وروغن‌نباتی نسبت به محصول‌داخلی زیادتر است.

درسال جاری ظرفیت بعضی از کارخانه های مزبور افزایش یافته است در نتیجه مصرف آن‌نیزاضافه شده است. درسال قبل از محل کمك آمریکا مقداری روغن خام برای مصرف کارخانه های روغن نباتی از آمریکا خریداری شدکه هنوز همه آنها مصرف نگردیده است.

از طرفی باپائین‌آمدن سودبازرگانی روغن مایع خام خارجی امکان‌ترقی قیمت دانه های نباتی بخصوص‌تخم پنبه تاحدی از بین رفته در دوسال قبل برای ترقی و تنزل قیمت تخم پنبه سروصدای بزرگی بین کارخانه داران و صاحبان تخم‌پنبه‌بوجودآمد که علت اساسی آن‌بالابردن سود بازرگانی دانه های روغنی وارده از خارج‌بوده در حالیکه تاوقتی که دانه‌های‌روغنی‌داخلی کفاف‌احتیاجات کارخانه های کشور رانمناید باید برای ورود بقیه احتیاجات تسهیلات لازم ایجاد شود دولت روی علت مزبور تسهیلات لازم را فراهم آورد بهمین دلیل در حال حاضرباوجود رضایت شدید کارخانه داران‌قیمت درحداکثر ممکن و بموازات ترقی قیمت بین‌المللی بالا وپائین میرود فعلادر صفحات شمال و نواحی جنوب خرید جریان دارد رقابت‌نیز بشدت وجود دارد.

۱۵۰ میلیون‌ریال‌سهام‌سرمایه انبارهای‌رسمی‌تهران‌و خرمشهر

توسط بانك های موسس وموسسات دیگر خریداری میشود

در جلسه اخیر کانون بانکها که با شرکت روسای‌بانکهای مختلف تشکیل شددر خصوص ایجادانبار های‌رسمی و عمومی ـ اداره تمرکز تعهدات و اتاق تسویه چکها و نامه کانون بوزیر دادگستری مذاکراتی صورت گرفت درخصوص انبار ها ی‌رسمی گزارش مربوط باطلاع مدیران بانکها رسید و اعضاء کانون قبولی خود را برای همکاری با آن ابراز داشتند. حاضر شدند که بقیه سهام این ۲ انبارتهران و خرمشهر را خریداری نمایند بهای کل سهام این انبار ها ۱۵۰ میلیون ریال میباشد که به ۱۵۰۰ سهم‌یکصد هزار ریالی تقسیم شده است.

۸۳ در صد از این سهام توسط بانکهای موسس تعهد شده و ۱۷ در صد بقیه نیز بوسیله بانکها و سایر موسسات خریداری میشود.

قرار است ۵۰ در صد از بهای کل سهام در هنگام ثبت پرداخت‌شود. برای اداره انبارهای مزبور مطالعاتی میشود تا کارشناسان لازم از خارج استخدام شوند زیرا ایجاد این قبیل انبار ها در ایران تازگی دارد. در مورد نامه کانون بوزیر دادگستری مدیر یکی از بانکهای عضوکانون‌اظهار داشت دراین‌نامه رئوس کلیه خواسته های حقوقی بانکها از دادگستری ـ مطرح شده است و وزیر دادگستری قول اقدام سریع در این مورد داده است در جلسه اخیر کانون نمایندگان حامل نامه مزبور ـ نتیجه مذاکرات خود را با وزیر دادگستری باطلاع کانون رسانیدند.

راجع به اداره تمرکز اعتبارات و تعهدات و اطاق تصفیه چکها این‌مقام گفت کانـون نظـر خود را پیرامون این دو موسسه در ظرف چند روز آینده ابراز خواهد کرد. اداره‌تمرکز تعهدات در بانك مرکزی تشکیل شده و اطاق تصفیه نیز بزودی کار خود را آغاز خواهد کرد. در اداره تمرکز تعهدات کلیه امور اعتباری افراد مورد بررسی قرار میگیرد و اطاق تصفیه چکها نیز چکهای بانك ها را بحواله یکدیگر در يك مرکز جمع نموده و پس از نقد شدن بحساب آنان منظور خواهد نمود.

سرقت ۶۷۰ هزاردلار تابلوی نقاشی

پورلی هیلز هیل ـ کالیفرنیا ـ ۱۱سپتامبر ـ آسوشیتدپرس ـ مردی که طپانچه‌ای زیر کت خود مخفی کرده بود ابتدا جلوی يك کلفت را در خیابان گرفت وسپس از خانه‌میلیونری که این کلفت‌در آنجا کار میکرد چند تابلوی نقاشی‌راکه ۶۷۰هزاردلار قیمت آنها بود بسرقت برد.

صاحبخانه که دکتر ریچارد براون نام دارد از سرقت تابلوهای خـود بسیار متاثر است.

این مرد دارای مجموعه نقاشی است‌که چند میلیون دلار قیمت‌دارد

هنگام سرقت تابلوها فقط‌سارق وکلفت که جین‌بروسر نام دارد در خانه بوده‌اند. تابلوهای نقاشی از آثار پیکاسو و مودی گریانی‌بوده است.

تکلیف عنوان ملکه انگلیس چه میشود ؟

لندن ـ رویتر ـ روزنامه های مهم لندن در شماره های امروز خود از سرنوشت ملکه انگلستان، در صورت عضویت این کشور در بازار مشترك اروپائی اظهار نگرانی کرده‌اند.

روزنامه دیلی اکسپرس می‌نویسد این مسئله مربوط به منافع ملی ما است و از اینرو حائز اهمیت فراوان می‌باشد.

اگر پروفسور والتر هالشتین، رئیس آلمانی بازار مشترك با اختیارات کنونی وظائف خویش را انجام دهد انگلستان فی‌الواقع بصورت یکی از ایالات تابع قلمرو بازار مشترك درخواهد آمد و با این ترتیب تکلیف عنوان ملکه الیزابت روشن نیست.

ازاموال رشید عالی گیلانی رفع توقیف شد

بغداد ـ ۱۱سپتامبر ـ خبرگزاری فرانسه ـ بنابدستور فرماندار نظامی عراق از اموال رشیدعالی گیلانی نخست‌وزیر اسبق عراق و عبدالرحیم راوی رفع توقیف‌شد.

این دو نفر از طرف دادگاه نظامی بغداد که بریاست سرهنك مهداوی تشکیل شده بود محکوم بمرك شده بودند ولی سرلشکر قاسم حکم اعدام آنها را تائید نکرد و روز چهاردهم ژوئیه گذشته بمناسبت سومین سالگردانقلاب عراق هر دو نفر مورد عفوقرار‌گرفته و از زندان آزادشدند.

ترکیه وعراق قرارداد بازرگانی می‌بندند

بغداد ـ ۱۱ سپتامبر ـ خبرگزاری فرانسه ـ در مذاکراتی که دیروز بین طالب مشتاق کفیل وزارت امور خارجه عراق و سفیر کبیر ترکیه دربغداد روی داد مقدمات امضای يك قرار داد بازرگانی بین دو کشور فراهم گردید.

دولت عراق اخیرا اظهار تمایل کرده‌است که روابط اقتصادی وفرهنگی خود را با ترکیه توسعه دهد برای این منظور قرار است بزودی يك قرارداد بازرگانی بین دو کشور امضاء شود.

در مذاکرات سفیر ترکیه با کفیل وزارت خارجه عراق مسئله مبادله دانشجو بین‌دو طرف‌نیز مورد بررسی‌قرارگرفت.

درراه بندر شاهپور کامیونی آتش گرفت و

۳۶۲ حلقه لاستیك سوخت

بنا بگزارش تلفنی صبح امروز خبرنگار مادر اهواز، دیروز کامیون دیزل ماك شماره ۲۱۳۶۸ برانندگی حاج ابراهیم تبریزی که بار آن تعداد زیادی لاستیك اتومبیل و لوله های آهنی بود هنگام عبور از سه راهی سربندر بندرشاهپوربعلت‌نامعلومی‌آتش گرفت، پس از وقوع حریق، راننده برای خاموش کردن آتش، کامیون را بگودالی که در آن حوالی‌قرارداشت هدایت کرد ولی چون کنترل آن از دستش خارج شده بود کامیون واژگون شد وراننده آن مجروح و بیهوش گردید.

پس از وقوع این حادثه عده‌ای از مامورین ژاندارمری جریان را باداره آتش نشانی شرکت نفت بندر بوشهر اطلاع‌دادند و باورودمامورین‌آتش‌نشانی بمحل، حریق خاموش شد وراننده نیز برای معالجه به بیمارستان شرکت نفت منتقل گردید ولی تعداد ۳۶۷ حلقه‌لاستیك که باركامیون‌بوده‌سوخت و از کامیون هم‌فقط اسکلتی‌بجا مانده است. ضمنا میزان خسارت‌وارده‌بیش از نیم میلیون ریال استو هم‌اکنون موضوع تحت رسیدگی است.

تجلیل از مرحوم جواد فاضل

در انجمن دانشوران ایران

روز پنجشنبه هفته پیش مجلس تجلیل باشکوهی از طرف انجمن دانشوران ایران ـ درباغ مصفای دبیرستان جم ـقلهك با حضور گروهی انبوه‌ازشعراء ـفضلاء ـنویسندگان ـ فرهنگیان و خانواده شادروان «جواد فاضل» برپابود.

ساعت ۷ونیم بعداز ظهر جلسه رسمیت یافت ـابتداء آقای عادل خلعتبری رئیس انجمن دانشوران در مقابل عکس بزرك مرحوم جواد فاضل‌که غرق‌در گل‌بود قرارگرفته ودر میان سکوت حضار با لحنی جاذب‌و موثرشرح حال وارزش آثارادبی و خدمات گرانبهای فرهنگی آنمرحوم رابیان نمودند ـ آنگاه آقایان سرهنك احمد اخگر ـسرهنك مصطفی دادفر ـسرهنك نقشینه ـابوالقاسم قاضی‌زاده ـ پرویز والی‌زاده درپیرامون خدمات علمی ـدینی و اجتماعی نویسنده نامی مرحوم فاضل خطابه‌هائی ایرادنمودند ـسپس شعرای محترم انجمن ـ بانو دکتر مریم میرهادی ـ ابوالحسن ورزی ـ اخگر ـآتش ـدانشبدی (حکیم‌الشعرا)ـ شهراز ـهاتفی ـدکتروامق‌مدرسی ـزراقی ـاحمدرضا قدیمی ـحقیقت‌ـ شهیر دادگستر ـ فلسفی ـحیران ـ شهیر اصفهانی ـشاکر ـ تفکری وچندتن دیگر از سخنوران اشعاری راکه در رثاء مرحوم فاضل سروده بودند درمیان اندوه فراوان حاضرین خواندند.

در پایان بانو ملکه‌بقائی و همچنین آقای سهیل برادر مرحوم‌جواد فاضل‌با سپاسگزاری از علاقمندان و باایراد چکامهٔ فاضلانه‌ای مجلس ذکرخیر آنمرحوم رادر ساعت ۱۰ بعد از ظهر پایان دادند.

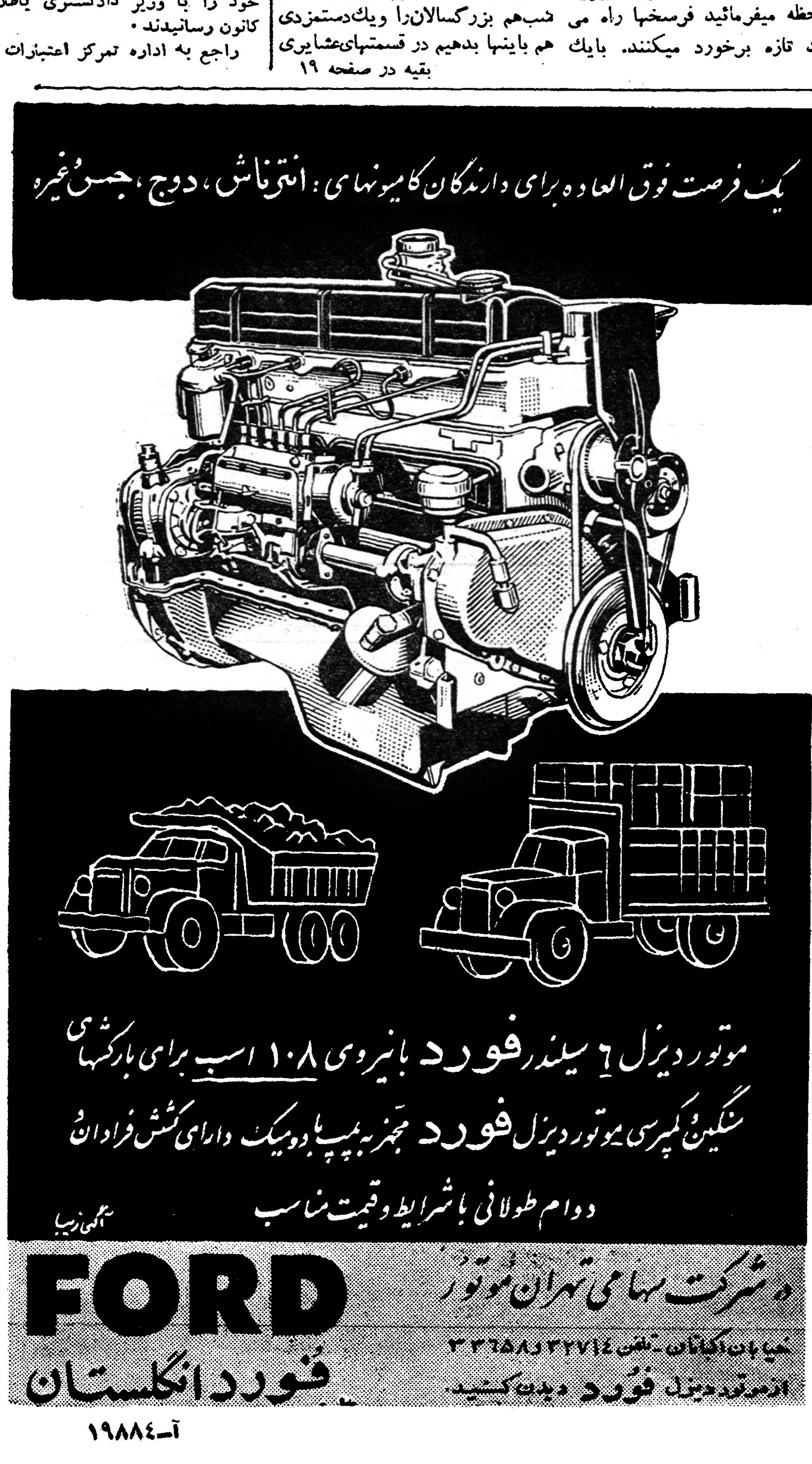

آ ـ ۱۹۸۸۴

کلاس آشپزی

کلاسهای آشپزی‌انجمن دوشیزگان و بانوان با استفاده از مدرن ترین وسائل آشپزی‌زیرنظرخانم گریگوریان دائر وثامنویسی میشود.

استفاده از این موقعیت را بهمه خانمها توصیه مینماید.

نام نویسی همه روزه صبح و عصر

انجمن دوشیزگان و بانوان
خیابان ثریا ـ بین‌ویلاوفیشر آباد

-۱-

کلاس عالی خیاطی

جهت دوره کلاس عالی خیاطی و طراحی زیر نظر بانوی فارغ التحصیل از انگلستان‌وفرانسه نامنویسی‌میشود. شرکت در این کلاس را به عموم بانوان و دوشیزگانی که دوره‌مقدماتی خیاطی را گذرانده‌اند توصیه میکنیم.

نامنویسی همه روزه صبح و عصر

انجمن دوشیزگان و بانوان
خیابان ثریا ـ بین‌ویلاوفیشر آباد

-۱-

کلاس شیرینی پزی

برای استفاده علاقمندان به فـن شیرینی پزی، کلاسی زیر نظر خانم توران نصیر زاده که مدتها درآمریکا وآلمان دررشته شیرینی پزی تحصیل کرده‌اند در انجمن دوشیزگان و بانوان دائر میشود.

دراین کلاس طرز تهیه انواع شیرینی های تروخشك و کیك‌بسبك آمریکائی و آلمانی تدریس میشود.

ماهانه کلاس ۲۵۰ ریال است و ساعات تدریس صبح‌ها از ساعت۹ تا۱۱ خواهد بود.

انجمن دوشیزگان و بانوان
خیابان ثریا ـبین ویلاوفیشرآباد

-۱-

بازگشت به ایران

آقایان دکتر امین عالیمرد و دکتر هوشنك مهر آسا پس از گذراندن تز دکترای خویش در علوم اداری با اخذ درجه ممتاز به ایران باز گشتند. این دو نفر که دانشجوی دانشگاه کالیفرنیای امریکا بودند رسمااز طرف‌دانشکده مربوطه خود تشویق شده‌اند ومقرر شده است که تز دکترای آنها جهت‌استفاده دانشجویان علوم‌اداری از طرف دانشگاه کالیفرنیا پلی‌کپی شود.

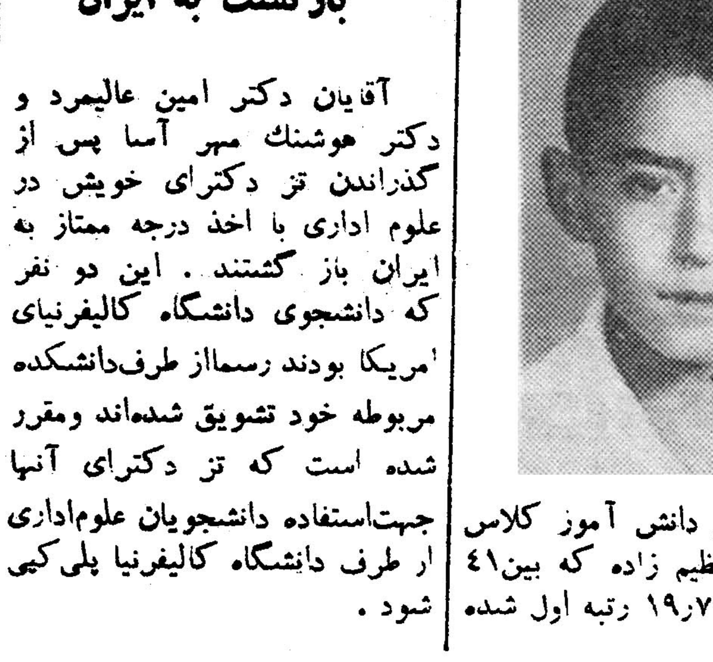

ناصر اقبالی دانش آموز کلاس اول دبستان عظیم زاده که بین۴۱ نفر با معدل ۱۹٫۷۵ رتبه اول شده است.

انتقاد

دکترحسن صدرحاج‌سیدجوادی

لغت نامه دهخدا

چندروز قبل‌خانم دکترمصاحب‌مدیر مجله‌ای‌که ازطرف‌وزارت فرهنگ برای راهنمائی روستائیان منتشرمیشودبمن مراجعه فرمودند و گفتند چون شما در مقاله‌ای تحت عنوان «کمی بخندیم» نوشته‌اید که یك‌مجله دولتی‌مخصوص زارعین مطالب موهن وزننده‌ای منتشر کرده‌است عده‌ای بمن مراجعه میکنند و تصور مینمایند آن مطالب درمجله‌ای که‌من مدیرش هستم نوشته شده در حالیکه چنین نیست ومطلب مزبوردر یك مجله دیگر منتشر گردیده است.

من‌بایشان عرض کردم که‌توضیح سرکار رادر روزنامه درج میکنیم‌ولی چه‌فرق میکند بالاخره آن مطلب در یك‌نشریه دولتی‌که‌بابودجه‌دولت منتشر میشود درج شده وتاسف‌آورآنست که این‌مجله مخصوص روستائیان است وبرای آنها منتشر میشود .

درمقابل پافشاری واصرار خانم‌دکتر مصاحب برای توضیح مطلب‌متاسفانه مسئولین سازمانی که‌این مجله را منتشر میسازند سکوت کردندو نه‌تنها برای جلوگیری ازانتشارمجله اقدامی نکردند بلکه وعده‌ایهم‌برای عدم‌انتشار اینگونه مطالب ندادند .

روزگذشته آقای دکتر معین‌استاد دانشگاه اظهار داشته‌اند که ممکن است تایك هفته دیگر کار لغت‌نامه دهخدا تعطیل شود .

یعنی تنهاکار مثبتی که‌در زمینه علمی وادبی بابودجه‌دولت انجام‌میگرفت متوقف شود ودرمقابل میلیونها تومان بودجه صرف انتشار مطالب پوچ وحتی مخالف اصول اخلاقو تربیت گردد .

چه‌اشکالی دارد بودجه هائی‌را که صرف‌انتشار مجلات ونشریات مختلف سازمان های دولتی میشود برای ادامه کار لغت‌نامه دهخدا اختصاص دهندو این‌کار رابانجام رسانند .

چندی قبل وزیر فرهنگ دراجتماع روزنامه نگاران گفت‌عده‌ای ازمتنفذین بعنوان حق‌التالیف مبالغی از وزارت فرهنگ گرفته‌اند ولی بتعهدات خوددر مورد تالیف یاترجمه‌کتب‌عمل نکرده‌اند.

اکنون یکی‌از مواردیکه موردرسیدگی هیئت بازرسی کل کشور در وزارت فرهنگ است‌همین قراردادها وپولهائی است‌که پرداخت شده ،شاید دردهسال اخیر تنهابودجه‌ایکه برای تالیف‌کتب سودمند پرداخت‌گردیده بمصرف‌واقعی رسیده همان بودجه‌ایست که صرف لغت‌نامه دهخدا شده‌است .

لغت‌نامه دهخدا بعنوان یك‌گنجینه گرانبها برای نسل‌های آینده باقی خواهد ماند، گنجینه‌ای که هرگزدچار زوال وفنا نخواهد گردید وبرای‌همیشه از دستبرد حوادث محفوظ و مصون می‌ماند ، بنابراین‌هرچه‌مابرای لغت‌نامه دهخدا خرج کنیم ضرر نکرده‌ایم .

این مجلات ونشریات پوچ پس‌ازیك هفته ازمیان میرود ودردکانهای بقالی وعطاری با پنیرو فلفل وزردچوبه‌بدست مشتری داده میشود ولی لغت‌نامه‌دهخدا درتارك‌آثار گرانبها و پرارزش ادبی قرن‌ما همیشه خواهددرخشید .آیا جای اسف‌نیست که‌کار چنین‌اثری راتعطیل کنیم وانتشار مطالب‌پوچ‌را ادامه‌دهیم؟!

یکی‌از آشنایان میگفت بمسئولین لغت‌نامه‌دهخدا توصیه خواهدشد که سرونه مطلب راجمع‌وجور کنندو از این پس باختصار گرایند .نمیدانم این‌مطلب تاکجا صحت دارد. آیاواقعا چنین نظری دربین است ویامسئولین لغت‌نامه خود بواسطه کمی بودجه ناچار خواهند شد بقول آن شخص‌سرو ته قضیه رادرز بگیرندو بقیه لغت‌نامه را بطور ناقص منتشر سازند .

من‌تصور نمیکنم حتی در یك وضع فوق‌العاده و بحرانی نیز بتوان توصیه کرد دائرةالمعارفی راکه آنهمه رنج و کوشش در راه تنظیمش بکار رفته ناقص سازند .شاید بهترباشد که‌کار لغت‌نامه رابطور کلی تعطیل کنندو انتشار بقیه آنرا بوقت مناسبی‌موکول سازند وباین توصیه عمل ننمایندزیرا تعطیل لغت‌نامه بمراتب‌بهتراز انتشار بقیه آن بطور ناقص است .

در حال حاضر با آنکه از طرف دولت دستور اکید صادر شده که وزارتخانه ها و ادارات دولتی‌مستقیما اقدام به چاپ‌نشریات و مجلات‌نکنند مع‌الوصف دیده میشود که بسیاری از ادارات دولتی مجله دارند که متاسفانه محتویات این مجلات مطلقا ارزش علمی و عملی ندارد .

این نشریات آنقدر زیاد است‌که احتیاجی به ذکر نام آنها نیست .چه اشکال دارد که دولت مجدانه ازچاپ این قبیل نشریات جلو گیری کند و بودجه ایکه صرف این نشریات می شود برای چاپ لغت نامه اختصاص داده شود .

بهرحال ماامیدواریم وزارت دارائی، وزارت فرهنگ وهیئت دولت برای‌ادامه کار لغت‌نامه فکری بیاندیشند وبودجه لازم رابرای انتشار کامل آن تامین کنند ،ازطرف دیگر ازانتشارمجلات و نشریات دولتی که‌جز اتلاف وقت و پول فایده‌ای ندارد جدا جلوگیری فرمایند .

گفتگوی مردم

بنام جاده کشی

چندتن اززارعین و کشاورزان‌اطراف شهرهمدان مینویسند سالهای متمادی باهزاران خون جگر توانسته‌ایم زمین های زراعتی خودرا مرمت نموده آماده جهت کشت سازیم متاسفانه درسال جاری شرکت ملایر بدون اطلاع‌قبلی وتوجه بوضع محصول وتوع کشت وتاریخ برداشت آن بنام جاده‌کشی باتراکتور قوی تمام را از بین برده وعلاوه بر مسیر جاده بشعاع صدمتر از دو طرف جاده راباتراکتور خاك برداری وزمین زراعتی راتبدیل بخندق نموده تقاضا میشود دراینموقع که‌هیئت بازرسی سازمان برنامه در همدان هستند محل را از نزدیك مشاهده نمایند چنانچه مورد گواهي است‌که ظلمی بما واردآمده احقاق حق و خسارات جبران گردد .

معاینه بیماران

آقای علی منافی خیاط ساکن قریه گاوگان نظنز مینویسد روز ۳۱ مرداد که طفلم مریض بد حال بود برئیس بهداری گاوگان مراجعه کردم باآنکه ساعت در حدود ۱۱ بود از معاینه طفل بیمار خودداری نمود چون در این قصبه طبیب دیگری نیست تقاضا میشود یاد آوری نمایند اقلا در ساعت اداری از معاینه بیماران مخصوصا اگر بد حال باشد خودداری ننمایند

اسفالت خیابانهای نازی آباد

آقای برومند مقدم از طرف‌ساکنین خیابان شهرزاد - شهریار مینویسد هفت سال است دودخفه کننده دوکوره آجر پزی بانك رهنی حیات پانصد خانوار اهالی این خیابان را درنازی آباد دچار مخاطره نموده و متاسفانه باشکایت متعدد تاکنون برای رفع این خطر اقدامی نشده وباآنکه سال گذشته اعتبار اسفالت ۲۱ خیابان نازی آباد بمبلغ دو میلیون‌تومان‌تامین گردیده و در برنامه اسفالت سال گذشته گنجانیده شده تا بحال از اسفالت این خیابان های پر جمعیت اثری نیست تقاضا میکنیم برای‌مشاهده وضعیت ما شهردار و مدیر کل فنی شهر از حوزه نازی آباد بازدیدی‌نموده چاره اندیشی کنند .

موضوع تماس با تیربرق

شهرداری تهران‌عطف بشرح مندرج در شماره ۱۰۵۷۱ در باره تقاضای پدر طفلی که در نتیجه تماس با تیر برق فوت کرده است برابر گزارش بنگاه برق تهران اشعار میدارد در نتیجه تحقیقات و آزمایش کافی که بعمل آمد در هیچیك از پایه های میدان ۲۴ اسفند وجود برق احساس نگردید بنظر میرسد که در اثر آب پاشی و نفوذ رطوبت بداخل پایه موقتا جدار فلزی آن دارای جریان گردیده است .

اراضی مسیر جاده سوم

بانو اشرف دولتشاهی مینویسدقطعه زمین مختصری از اراضی عباس آباد بشوهرم واگذار گردیده تاکنون به واسطه اشکالات شهرداری‌بعنوان‌مسیر جاده سوم قریب هفت سال است از عمران و آبادی آن جلوگیری نموده موفق بساختمان محقری نشدم تا از بلای کرایه نشینی خلاص گردم‌ازهمه بدتر اداره شهرداری از اراضی مذکور بعنوان بایر عوارض و وزارت‌دارائی مالیات مطالبه مینمایند در صورتی که شهرداری باعث بایر ماندن اراضی گردیده است این بلا تکلیفی تا چه موقع ادامه خواهد داشت .

اسفالت محل انشعابات آب

شهرداری تهران در خصوص دست انداز های خیابان ناصر خسرو مندرج در شماره ۱۰۵۶٤ برابر گزارش‌اداره کل فنی اشعار میدارد : بسازمان‌آب تهران دستور داده شد که محل انشعابات آب واقع در خیابان مزبور را که اخیرا حفاری گردید مرمت و اسفالت نمایند .

حمله دانش آموزان مردود

آقای حبیب‌اله شاهی از بیمارستان برادران رضائی دامغان تلگراف میکند پس از هفت سال خدمت بعنوان پاداش بعلت حمله عده‌ای از دانش آموزان مردود مجروح شده حالم خطرناك و بستری هستم ازوزارت‌فرهنگ تقاضای صدور دستور رسیدگی فوری را دارم .

انجمن شهر کرد کوی

از کرد کوی تلگراف میکنند ۹ سال است که شهر کرد کوی فاقد انجمن شهرمیباشدودر این مدت شهربوضع رقت بار و اسفناکی در آمده تاآنکه بدستور وزارت کشور انجام انتخابات عده ای از کاندیدای انجمن شهر از طرف بخشداری بمرکز بیمارستان استان جهت تعیین عدم اعتیاد بمواد مخدره معرفی شدند پس از تجزیه خون شش نفر آنها معتاد و بقیه را سالم تشخیص دادند .

حال دو ماه است کمیسیون پنج نفری چهار بار تشکیل جلسه داده ولی تصمیمی نگرفته و انتخابات را بتعویق انداخته تقاضا داریم دستور موکد در خصوص تشکیل انجمن شهر کردکوی صادر گردد .

حقوق کارمندان باید باهزینه زندگی تطبیق کند

کرسی آزاد

نکته‌ای که باید از نظر مسئولین امور بگذرد و توجه خاصی به آن نمایند در نظر گرفتن هزینه زندگی و ترقی نمودن اجناس است که ۳۰ سال قبل باحالا خیلی فرق دارد و در درجه اول حقوق کارمندان را باید مورد نظر قرارداد که باهزینه زندگی فعلی تطبیق نماید برای مثال اگر کارمندی باحقوق فعلی نتواند امور خود وخانواده‌اش‌رااداره کند در نتیجه در کار سهل انگاری وچه بسا رشوه خواری میکند و حتی صبح که وارد اداره میشود در اثر فشار زندگی باروحیه‌ای کسل و قیافه درهم و بدون هیچ علاقه‌ئی مشغول کار میشود و گاهی هم با ارباب رجوع بهجرو بحث می‌پردازد. همین‌عوامل ذهن مردم را بدستگاه دولت بدبین و کارها بدقت‌وسرعت انجام نمیگیرد و کارمند هم در این مورد تقصیری ندارد چون غیر از حقوق دولت درآمد دیگری نداردودر حالیکه خانواده‌اش‌این‌حرفهاسرشان نمیشود که دولت حقوق کم‌میدهد یازیاد آنها میگویند برو دزدی کن برای‌ما خرجی بیاور در لایحه‌جدید استخدام کشوری که مستخدمین جزء را در گروه ۱ قرارداده‌اند حقوقشان از ۳۰۰۰ریال‌تجاوزنمیکند درحالیکه قبل از تصویب لایحه استخدام کشوری هم همین حقوق‌را میگرفته‌اند آیا دولت فکری بحال آنها کرده‌است یااینکه آنهارابامید خداگذاشته‌است و موضوع دیگری که بیش ازهر چیزی اهمیت دارد دوری‌ازمرکز یکعده کارمندونیایه‌و مستخدمین جزء میباشد که‌متاسفانه درزمان دولت آقای شریف امامی قطع گردید آنهم دوری از مرکز کارمندان‌ضعیف‌وپائین که‌دستشان ازهمه‌جاکوتاه‌است‌چون‌ظلم‌است‌که‌به کارمندی که از شهرخودش ۱۲۰۰ کیلومتر دور است و روزی هم که باستخدام دولت درآمده است باو گفته‌اند که مثلا در فلان بخش صدی ۴۰دوری از مرکز بشما تعلق میگیرد کارمند هم بدلگرمی همین دوری از مرکز مشغول کار شده است وپس از پرداخت مدتی دوری از مرکز یکمرتبه آن‌راقطع کرده‌اند بنابراین فرق میان آن شخص که ازشهر خودش صدها کیلو متر فاصله دارد و آنکسی که در شهر خودش‌است و احساس غربت‌نمیکند و از لحاظ هزینه زندگی هم در مضیقه‌نیست‌هیچ‌تفاوتی‌قائل‌نشده‌اند. لااقل اگر تصویب مجدد دوری از مرکز مقدور نباشد خوب است‌دولت فکری بحال آنها کرده و اشخاص غیربومی را بشهر خودشان منتقل کنند درست است که روز اول‌بمیل خودشان استخدام شده‌اند ولی فقط بخاطردوری‌ازمرکزبوده که‌باین‌شهر رفته‌اند درخاتمه امیدوارم مسئولین امور توجهئی دراین‌باره نموده‌باشند مخصوصا آقای دکتر امینی که همواره رعایت حال کارمندان را نموده و قدم‌های موثری برداشته‌اند و کارمندان رانسبت به‌آتیه‌اشان امیدوار فرموده‌اند باین نکته هم توجهئی بفرمایند .

حبیب‌اله تابنده

گله از یك طبیب

بقیه از صفحه ۵

عصب چشم خشك شده است و متاسفانه هیچگونه معالجه‌ای امکان پذیرنیست وکتبا نیز نظریه خودرا فرستاده‌اند که بموجب آن صریحا اعلام کرده‌اند چشم بانوی مزبور علاج پذیر نیست ولی از آنجا که آن طبیب قبلی قول داده بود که حتما در برابر دریافت پانصد تومان بیماررا معالجه خواهد کرد مامجددا بیماررا نزد همان شخص فرستادیم وقبول کردیم که چنانچه ایشان‌قادر بمعالجه این بیمار باشند حتی‌بجای پانصد تومان هزار تومان بایشان بپردازیم ولی این آقای دکتر هم پس‌از معاینه دوباره به‌بیمار اظهار داشت که در طی این چندماه که بیمار در صدد تهیه وجه لازم بوده است عصب چشم خشك شده و دیگر معالجه پذیرنیست و بایـــن ترتیب این بانوی جوان بدبخت در هجدهمین بهار زندگی بسبب فقر واستیصال واینکه قادر نبوده است درآنروز این مبلغ را در اختیارآن طبیب بگذارد یك عمر از نعمت بینائی بی‌بهره‌ماند ودر دنیای تاریك وظلمانی خویش درحسرت دیدار جهانی که آرزوی دیدن آنرا داشت بسر برد یقین است که این‌خبر ناگوار موجب نهایت تاثر واندوه کلیه خوانندگان روزنامه اطلاعات خواهد گردید این واقعه تاسف - آور مدتها فکر آنان را بخـود معطوف خواهد کرد ولی ما عـلاوه برآنکه از وقوف براین جریان متاسف و غمزده گردیدیم در عین حال بیشتر تاسفمان از آن جهت است که‌چگونه یکنفر طبیب کـه وظیفه وجدانی وی‌نجات‌بیماران‌است هنگامیکه مشاهده میکند بیماری قادر بپرداخت دستمزد عمل اونیست از معالجه وی خودداری مینماید واز همه‌بدتر آنکه حتی به‌بیمار بدبخت این مسئله را تذکر نمیدهد که‌اگر مدتی از این جریان بگذرد دیگـر بهبود وعلاج‌وی نامقدور خواهد بود تالااقل مریض بیچاره زودتر بفکر چاره‌ای بیفتد . راستی آیا این‌مبلغ ناچیز آنهم برای یك دکتر مستغنی آنقدر ارزش دارد که ایشان‌حاضر شوند تمام امید و خوشبختی یك زن‌جوان‌رابرای یك‌عمرزیرپاگذارند وراضی نشوند که این یك موجود تیره روز را که دستش از مال‌دنیا تهی است مجانا معالجه کنند .

بهرحال چون عده‌ای از کسانی که مبلغی جهت این بیمار پرداخته‌اند این‌پول‌رابه‌آن‌امید واگذار کرده‌اند که‌این زن نیازمند بینائی خودرا باز یابد باینجهت ماازاین تاریخ تا یك‌هفته دیگر در همان روزهـــای دوشنبه وچهارشنبه از ساعت ۱۱ الی یك بعدازظهر آماده خواهیم‌بود تاکسانیکه میخواهند پول خودرا مسترد دارند بما مراجعه فرمایندودر غیر اینصورت پس‌از یك هفته تمام وجوه جمع‌آوری شده در اختیار بانوی نابینا که فعلا بهیچوجه هم امیدی به معالجه وبهبود وی نیست گذارده خواهد شد تالااقل بـــرای مدتی بتواند بااین پول بزندگی روزمره خود ادامه دهد یاکسب کوچکی درپیش گیرد زیرا ایـن بیمار آرزومند پس‌از آنکه ازمیزان وجوه جمع‌آوری‌شده مطلع گردیده بود تقریبا اطمینان خاطر یافته بود که دیگر نجات خواهد یافت بـــا اصرار بمن میگفت هرچه زودتـــر شغلی جهت وی دست‌وپا کنم تا سربار زندگانی دیگران نباشد .

بهرحال مادر عین حالیکه بهیچوجه نمیتوانیم تاثر عمیق خودرا پنهان داریم از کلیه افراد نوعدوست و خیرخواهی که در نهایت صمیمیت وبدون هیچگونه‌تظاهری دست‌کمك بسوی این بیمار دراز کرده‌اند صمیمانه تشکر میکنیم . ضمناظرف دوروز اخیریك‌بانوی ناشناسی ۱۰۰۰ ریال آقای د - طی‌چك ۱۰۰۰ریال وناشناسی دیگر ۲۰۰ ریال کمك کرده‌اندکه از آنها نیز بنوبه خود سپاسگزاریم .

بانوسپهر خادم

آگهی مزایده فروش بشکه آهنی

سازمان تعاون مصرف کادر نیروهای انتظامی تعدادی درحدود هفده‌هزارعدد بشکه‌خالی‌آهنی جای روغن نباتی مایع موجود دارد که مایل است ازطریق مزایده بفروش برساند. بنابراین باطـلاع داوطلبین شرکت در مزایده میرساند که قبلابانبار مخازن سازمان واقع در تهران خیابان سپه باستیون مراجعه نموده وپس‌از رویت نمونه بشکه‌های مورد معامله پیشنهاد خرید خودرا طبق شرائط زیربدائره تهیه وخرید سازمان تحویل نمایند.

۱- خریدار بایستی نسبت به‌تمام یاتعدادی از بشکه‌ها بالاترین نرخ خریدخودرا پیشنهادنماید.

۲-معادل صدی‌پنج(۵٪) از قیمت پیشنهادی‌رابایستی قبلابحسابجاری ۱۳۱۶ سازمان نزد بانك مرکزی ایران بعنوان ودیعه پرداخت نموده وفیش بانکی‌راضمیمه پیشنهاد تسلیمی خود بنمایند تاچنانچه برنده مزایده از انجام تعهد خود استنکاف نمودمبلغ سپرده بنفع سازمان ضبط گردیده و معامله بابرنده مزایده نفربعدی که دارای حداکثر قیمت‌پیشنهادی باشد انجام خواهد شد .

۳-برنده مزایده باید تعهد نماید که ارزش تعدادبشکه مورد معامله را حداکثر در ظرف یکماه از تاریخ انجام مزایده بصندوق حسابداری سازمان پرداخت نموده وبادردست داشتن حواله صادره از حسابداری نسبت به‌تحویل گرفتن بشکه‌های مورد معامله اقدام نماید زیرا پس‌از انقضای یك ماه‌مهلت مقرره دیگر سازمان نسبت به‌نگاهداری و حفاظت بشکه‌ها قبول مسئولیت نخواهد نمود.

٤- متن پیشنهاد و نرخ پیشنهادی بایستی کاملا روشن وصریح بوده واز پیشنهادهای مربوط قویا خودداری گردد.

٥- هرگونه هزینه در موردانجام معامله بشکه های خالی‌از قبیل مالیات -بارگیری - عوارض شهرداری -حمل ونقل -باربری -بهای‌آگهی مزایده ونظائر آن بعهده برنده مزایده خواهد بود.

٦- کلیه پیشنهادات وفیش بانکی ضمیمه آن بایستی تاآخر وقت اداری روز پنجشنبه ۳۰ر٦ر٤۰ درپاکت‌لاك‌ومهرشده بدائره تهیه و خرید سازمان‌واقع در باستیون در قبال اخذ رسید تحویل شده باشد درروز شنبه اول مهرماه ۱۳٤۰ کلیه‌پیشنهادات رسیده در هیئت مدیره سازمان باز و قرائت وبرنده مزایده آن معلوم خواهدشدحضور پیشنهاددهندگان درجلسه مزایده آزاد است .

۷- سازمان در رد یاقبول‌یك‌یاکلیه‌پیشنهادات مختار بوده وبه‌پیشنهادات مشروط یافاقد برك‌فیش بانکی ودیعه ترتیب اثرداده نخواهدشد.

بجای مدیر عامل سازمان تعاون کادر نیروهای انتظامی — سرتیپ کیهانخدیو

۳-۱ — آ-۱۹۸۱۲

آگهی مناقصه خرید کاغذ و داروی عکاسی

اداره جغرافیائی ارتش درسال جاری خرید کاغذ وداروی عکاسی مورد نیاز خودرا به مناقصه میگذارد:

داوطلبان شرکت دراین مناقصه می‌توانندبا مراجعه بسررشته‌داری اداره جغرافیائی ارتش واقع درابتدای خیابان امیریه مقدار و مشخصات لوازم مورد نیاز را دریافت دارند.

۱-پیشنهاد دهندگان‌بایدپیشنهاد خودرا منتهی تاآخر روز سی‌ام شهریور ماه ۱۳٤۰ دردو پاکت الف و ب تحویل سررشته‌داری اداره جغرافیائی نموده و رسید دریافت دارند.

۲-پاکت الف محتوی فیش بانك برابر باپنجاه هزارریال بعنوان‌ودیعه‌بحساب۱٤۸۱۳اداره‌جغرافیائی ارتش دربانك سپه خواهد بود ویاتضمین نامه‌بانکی بمبلغ مزبور .

۳- پاکت ب محتوی قیمت پیشنهادی‌شرکت کننده در مناقصه میباشد .

٤- کلیه پیشنهادات در ساعت ۹صبح روز یکم مهرماه ۱۳٤۰ دراداره جغرافیائی ارتش قرائت خواهد شد .

٥- حضور پیشنهاددهندگان درجلسه‌کمیسیون مناقصه آزاد است .

٦- اداره جغرافیائی ارتش در ردیاقبول‌پیشنهادات واصله مختار است .

۷- هزینه نشر آگهی وقرارداد و مالیات‌بعهده برنده مناقصه خواهد بود.

۳-۱ آ-۱۹۸۲٤ — اداره جغرافیائی ارتش

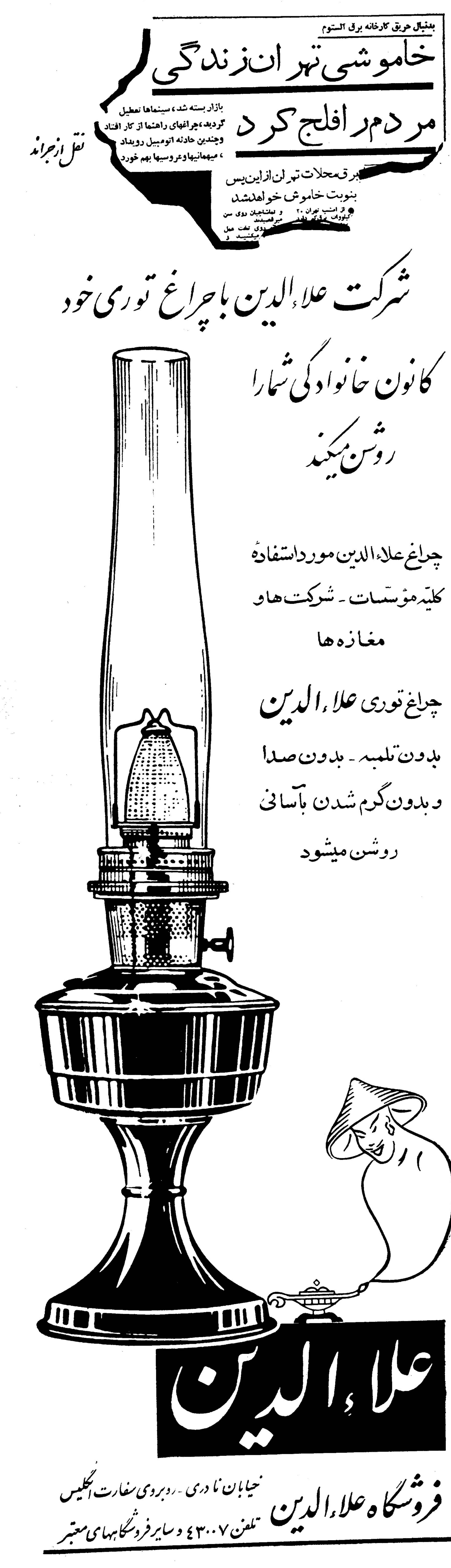

تضمین سرمایه‌های کوچک در شرکتهای بزرگ

دومین مقاله آقای دکتر آقایان که در زمینهٔ ایجاد مصونیت برای سهام کوچک درشرکت های بزرگ و ایجاد محیط سالم برای بکار افتادن سرمایه‌های کوچک درموسسات بزرگ تجارتی و تولیدی نوشته‌شده از نظر خوانندگان میگذرد .

شرکتهای سهامی که موضوع آن جمع‌آوری سرمایه یا پس‌انداز های کوچک برای تشکیل سرمایه بزرگ است در کشور ما وسیله خوردن مال مردم شده ازده شرکت سهامی که ورشکست شده‌اند یا هنوز سرپا هستند ۹ شرکت وضعیت مالی خراب دارند ولی مدیرکل یا اعضای هیئت مدیره آن میلیونر شده‌اند برای اینکه موضوع برای خواننده کاملا روشن باشد چند مثال بی‌اسم ذکر میکنم اگر بعضی اشخاص آنها را به‌روی خود بیاورند وتهمت بدانند حاضرم در دادگاه ثابت کنم .

در کشور ما بردن مال مردم ازراه شرکتها ومخصوصا شرکتهای سهامی چندین راه دارد مثلا اول چندنفری مخصوصا سرمایه داران معروف درجامعه جمع‌شده شرکتی تشکیل میدهند که اکثریت سهام را برای دسته خودو اقلیت سهام را بین چندنفر اشخاص ساده‌لوح که بآنها اعتماد دارند تقسیم میکنند .

بعدشرکت رسمیت پیدا میکند آنهم باهیئت مدیره‌ای که عبارت است از گردن کلفتها یا بستگان وبندگان آنها ، هیئت بازرسان هم همین حال را دارد یعنی ازبستگان یارفقا یاهمدستان هیئت مدیره هستند مدیرعامل هم مورد اعتماد هیئت مدیره است یعنی دست‌نشانده آنها است.

شرکت شروع بعمل میکند اگر کارش تعریف نداشته باشد وضعیت عادی است ولی هیئت مدیره باحساب سازی کوشش میکند سرمایه خودرا ازمنافع شرکت بتدریج بیرون بکشد ترازنامه آخرسال ازطرف بازرسان که دست نشانده هیئت مدیره هستند به‌تصویب رسیده درمجمع همگانی هم نظر باینکه اکثریت باهیئت مدیره است تصویب میشود ودراین میان کلاه فقط به‌سر صاحبان سهام کوچک که درا قلیت هستند میرود .

اما اگر کارخیلی خوب است وضع طور دیگری است مثلا شرکتی را سراغ دارم که سالیانه بیش از ۲۰ میلیون ریال نفع خالص داشت وضمنا یک عده هم صاحبان سهام خورده پا هم داشت اکثریت دلش میسوخت که چرا باید قسمتی ازسود راسهام داران کوچک ببرند وهمه نصیب دسته خودشان نشود بنابراین تصمیم گرفتند شرکت را منحل کنند .

موضوع این شرکت نمایندگی یک کارخانه بود شرکت را بتصویب اکثریت منحل کردند ولی باینکه یک روزهم کار تعطیل شده باشد همان موسسه درهمان مکان باهمان اجزاء بکار خود ادامه داد معلوم شد که رندان قبلا بکارخانه اطلاع داده‌اند که میخواهند اسم شرکت را تغییر بدهند مسئله برای کارخانه تفاوت نمیکرد، وباین حیله باکمال بی‌شرمی شرکت دیگری که قبلا تشکیل داده بودند جانشین شرکت سابق شدو صاحبان سهام اقلیت درشرکت اولی دیگر در شرکت جدید سهمی نداشتند وسهام صددرصد متعلق به اکثریت سهامداران سابق شد .

اما چاره این شیادی ها چیست وچطور باید ازعمل آنها جلوگیری کرد تا حقوق صاحب سهم کوچک تضمین شده وافراد جامعه به شرکت های سهامی اعتماد پیدا کنند وحاضر شوند پس اندازهای کوچک سرمایه تبدیل به سهام نمایند تا بتوان ازجمع‌آوری سرمایه های کوچک سرمایه بزرگی تشکیل داده وکارهای مهمی انجام داده بعقیده من درشرکت سهامی بایستی :اولا بازرسان اشخاصی باشند که هیچگونه نسبتی با اعضای هیئت مدیره نداشته باشند واهل معامله نباشند .

دوما مجازات جنائی برای بازرسانی که ترازنامه برخلاف حقیقت را گواهی کرده باشند تعیین شود چون اینگونه تصدیقها جعل است وکتبی است قصد تقلب وضرر به‌غیر در آن وجود دارد .

سوما مجازات جنائی برای هیئت مدیره ومدیرعامل که برخلاف اصول بازرگانی درمعاملات شرکت نفعی برای خود یا بستگان ورفقای خویش منظور کرده باشند که برضرر شرکت یاصاحبان سهام باشد معلوم گردد .

چهارما برای اقلیت صاحبان سهام یاصاحب سهم حق اقامهٔ دعوای جعل ترازنامه درصورتیکه اکثریت صاحبان سهام بآن رای داده باشد داده شود .

پنجم آنکه قانونی که بازرسان ومدیران واعضای هیئت مدیره شرکت ها راکه درنتیجه عملیات مذکور محکوم میشوند ازحق بازرگانی برای همیشه ممنوع کرده واینگونه اشخاص راجزو بازرگان ورشکست به‌تقصیر قلمداد کند .

وبالاخره درجرایم اسامی اشخاصی که دراینگونه جرایم محکوم میشوند اعلام شود .

روزی درکشور ما معاملات روی صداقت بود بین بازرگانان سندی مبادله نمیشد دفتر طرفین کافی بود باهم میخواندند امروز نامه وتلگراف وخیلی ازاوقات سند رسمی هم کفایت نمیکند .

اگر روزی حسابی درکار باشد ثابت خواهد شد که یک عده سرمایه دار که تعداد آنها از ۳۰ و ۴۰ نفر بیش نیست قسمت مهمی ازسرمایه ملی را با اعمال نفوذ حقه بازی بدست خود گرفته وبرله خود وبرعلیه جامعه بهره برداری مینمایند ومسئول وضعیت امروز هستند .

اخیرا خواندم که عده‌ای بازرگان مشغول تشکیل کمیته نجات ملی هستند، بسیار عمل شایسته‌ای است ولی در درجه اول باید افراد نادرست را ازبین خود دور کنند تا کمیته مورد اعتماد واقع شده والا اگر کمیته نجات ملی ازاینگونه اشخاص تشکیل بشود عمل اونیات ملی نبوده پریشانی ملی خواهد بود .

دکتر آ. آقایان

مدیر عامل بانک کشاورزی گفت :

راه برطرف ساختن بحران بازار اقدام از پائین است

رعایت اصول برنامه تثبیت اقتصادی دست بانک را بسته است

بابالا بردن قدرت خرید کشاورزان میتوان تولید کشاورزی را بالابرد، بیکاری را تقلیل داد، مهاجرت روستائیان بحداقل کاهش داد

امروز خبرنگار ما مصاحبه‌ای با آقای دکتر حسن زاهدی مدیرعامل و رئیس هیئت مدیره بانک کشاورزی بعمل آورد .اولین سئوال خبرنگار ما درباره وضع اعتبارات بانک کشاورزی و تطبیق آن با برنامه تثبیت اقتصادی بود .

آقای دکتر زاهدی دراین باره گفت ما اجبارا باید برنامه تثبیت اقتصادی را رعایت کنیم و همین رعایت اصول برنامه مذکور است که دست بانک را بسته است .

بنظر من باید در برنامه تثبیت اقتصادی ازلحاظ اعتبارات کشاورزی تغییراتی داده شود زیرا بنظر من راه اصلاح وضع فعلی و برطرف ساختن بحران بازار اقدام از پائین است .مقصود از جمله «اقدام از پائین» آن است که باید کاری کرد که قدرت خرید طبقات پائین یعنی زارعین بالارود . هنگامیکه این موضوع عملی شد طبعا طبقات پائین بیشتر برای خرید ببازار رجوع می‌کنند و بازار از این حالت خارج می‌شود و بحران برطرف میگردد. بالا بردن قدرت خرید طبقات پائین همان موضوعی است که آقای نخست‌وزیر بارها بدان اشاره کرده‌اند .

اجرای برنامه تثبیت اقتصادی در زمینه جلوگیری از واردات غیر ضروری و کارهائی نظیر آن کاملا صحیح و بجاست و باید اجرا شود. ولی در زمینه کشاورزی صحیح نیست چه اگر ما بتوانیم بهر کشاورز حداقل برای امر زراعتی هزار تومان اعتبار بدهیم و ۳۰ میلیارد ریال صرف تولیدات کشاورزی کنیم تولیدات کشاورزی بطور قابل توجهی بالا میرود بیکاری کم میشود و کسی از دهات بشهرها روی نمی‌آورد و مشکلاتی بخاطر مهاجرت روستائیان بشهرها برای دولت بوجود نمی‌آید وهمراه آن سطح درآمد وزندگی اکثریت مردم کشور که کشاورزند و یا با کشاورزی سروکاری دارند بالا میرود .

مدیر عامل بانک کشاورزی اضافه کرد البته ما اگر چنین اجازه‌ای پیدا کنیم اعتبارات را از طریق شرکت های تعاونی روستائی خواهیم داد و کاری خواهیم کرد که حتی‌المقدور اعتبارات صرف امور کشاورزی شود و بیشتر سعی خواهد شد اعتبارات برای آنکه درمورد خود صرف شود بصورت جنسی باشد .فایده دیگر ازدیاد اعتبارات کشاورزی آن است که بابالارفتن تولیدات کشاورزی واردات کالا های کشاورزی ازبین میرود و ارزی برای اینکار صرف نمیشود .ولی متاسفانه بعلت اینکه اکنون برنامه تثبیت اقتصادی دست و پای ما را بسته است ما برای اعتبارات که ضروری است وقبلا تعهد پرداخت آن شده است ناچاریم ازبانک مرکزی باصدی ۶ قرض کنیم وباصدی شش بکشاورزان و یاصدی سه بشرکت های تعاونی اعتبار بدهیم وتصدیق میکنید این کار یک عمل بانکی محسوب نمی‌شود وادامه آن صحیح نیست و باتغییراتی که بنظر من باید دربرنامه تثبیت اقتصادی داده شود باید این مشکل بانک حل گردد.

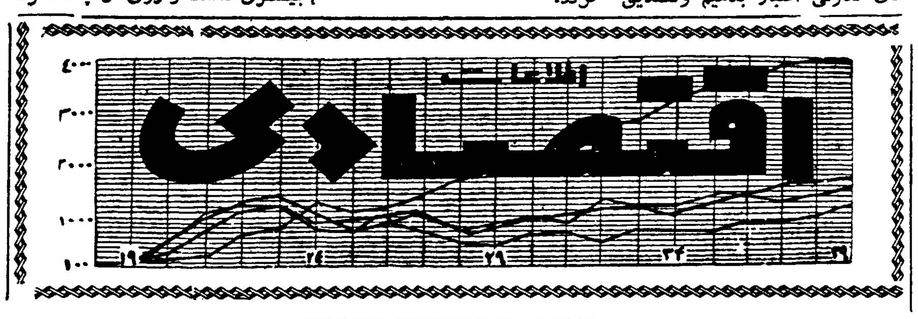

بازار اصفهان جان گرفته

معاملات اغلب کالاها بخوبی جریان دارد

گزارش رسیده از اصفهان نشان میدهد که بازار اصفهان در هفته قبل وضع بهتری داشت و اکثر کالا هابعلت فصل خرید معاملات گرمتری پیدا کرده بودند مغز بادام طالب بیشتری داشت و روی آن چند فقره معاملات عمده صورت گرفت داد و ستد کتیرا نیز استحکام بیشتری پیدا نمود صادر کننده‌هاروی این کالا فعالیت قابل توجهی داشتند .

رونق قماش بعلت خرید زارعین خیلی خوب بود و روی ویسمان سفارش بیشتری رسید و بازار – بهتری پیدا کرد . فلزات نیز بهمین ترتیب بازارشان رونق داشت بجز آهن که وضع عادی داشت کاغذ یکی دیگر از کالا هائی بود که در هفته پیش جریان بیشتری در معاملات آن پیدا شد روی پنبه هیچگونه معامله‌ای انجام نمیگرفت چای نیز بازار بی‌رونقی داشت و تنزل قیمت نیز در آن دیده میشد . پشم و دانه های روغنی و پوست و روده بازار عادی داشتند .

دنباله مطالب اقتصادی را در صفحه ۶ مطالعه فرمائید

برای افزایش سرعت گردش پول

چکهای تضمین شده بزرگ جمع‌آوری میشود

ومعادل آن اسکناس های کوچک بجریان گذاشته میشود

امروز اطلاع حاصل شد که در کار جمع آوری چک‌های تضمین شده در درجه اول سعی میشود که چک‌های درشت‌تر یعنی چک‌های تضمین‌شده هزار تومانی و پانصد – تومانی جمع‌آوری گردد تا بجای آن اسکناس‌های کوچک بجریان گذاشته شود.

خبرنگار ما اظهار میدارد با آنکه چک‌های تضمین‌شده در خارج از کشور ارزش قانونی ندارد باوجود این درمحافل مالی این فکر وجود دارد که باحتمال زیاد مقادیر زیادی از چک‌های تضمین‌شده به خارج از مملکت واحتمالا جزایر عربی رفته وبصورت راکد مانده وبااین عمل مقادیر زیادی پول از گردش خارج شده است . چون وقتی این چک‌ها درجریان نباشد معادل آن اسکناس که توسط بانک ملی در حساب مخصوص نگهداری میشود بجریان نخواهد افتاد وبهرصورت مقصود از این اقدامات آن است که سرعت گردش پول دربازار ودر دست مردم افزایش یابد زیرا باافزایش سرعت گردش پول بدون آنکه احتیاج به افزایش حجم پول در گردش باشد میتوان قسمت عمده مضیقه پولی بازار وحتی مردم رابرطرف ساخت وگردش معاملات راندر بازار رونق بخشید.

بهای انواع ارز و مسکوک طلا در بازار آزاد تهران
قیمت بریال

ارز			طلا	
دولار نقد	۸۳٫۵۰	پهلوی		۷۱۷
دولار حواله بستی	۸۲	نیم پهلوی		۳۶۳
پوند نقد	۲۳۴	ربع پهلوی		۱۸۲
پوند حواله بستی	۲۳۰	ژرژ قدیم		۷۹۰
مارک نقد	۲۰٫۳۵	ژرژ جدید		۵۸۰
مارک حواله بستی	۲۰٫۵۰	لیره عثمانی قدیم		۶۷۰
فرانک فرانسه نقد	۱۷٫۳۰	لیره عثمانی جدید		۵۳۰
فرانک فرانسه بستی	۱۷٫۲۰	پانزده مناتی		۱۵۰۰
هزار لیر ایتالیا نقد	۱۳۴	ده مناتی		۹۹۰
هزار لیر ایتالیا بستی	۱۳۱	پنج مناتی		۴۱۴
فرانک سویس نقد	۱۹٫۵۰	بیست دلاری		۳۴۰۰
فرانک سویس بستی	۱۹٫۲۰	دولار مکزیکی		نوسان
لیره ترک اسکناس بزرگ	۶٫۹۰	طلای شمش		۴۳۵
روپیه پاکستان نقد	۹٫۲۰	نقره قدیم		۱۰۳
روپیه هندوستان نقد	۱۲٫۲۵	نقره جدید		۲۲

یکدستگاه موتور برق ساخت معظم ترین کارخانجات انگلستان

بقدرت ۲۰۰ کیلواتی بسته‌بندی درده صندوق موجود در تهران وچنددستگاه موتور برق ۳و۳۶ و ۵۵ کیلواتی با شرایط بسیارسهل فروخته میشود. شرکت ایران مارگو خیابان سعدی شماره ۴۸۱ تلفن ۳۰۵۴۶۵ – ۳۸۱۳۳

«وگا»

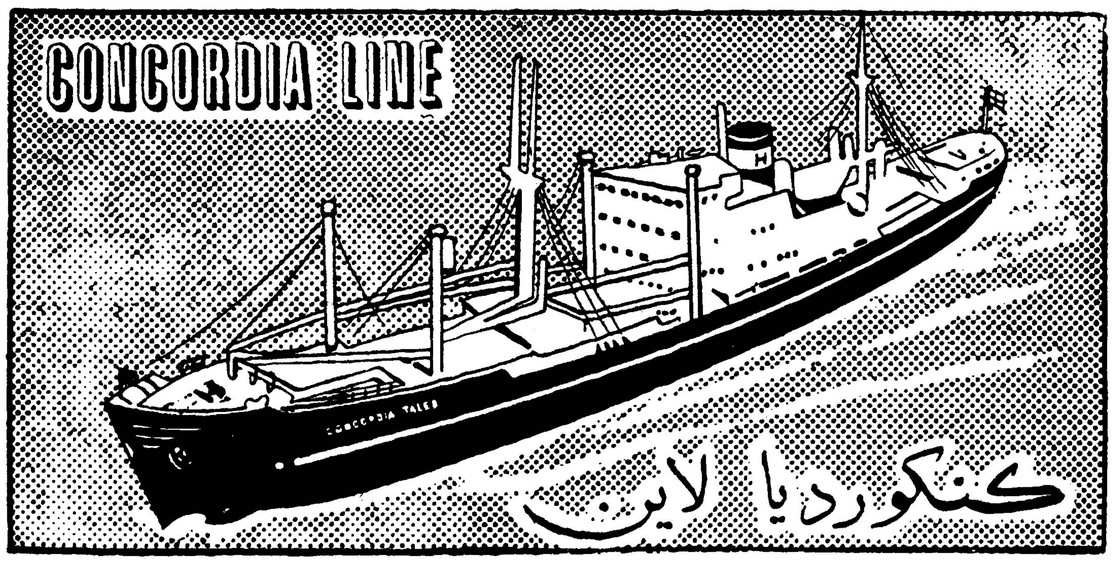

کنکوردیا لاین

m/s «CONCORDIA TALEB» کشتی کنکوردیا طالب

هم‌اکنون درخرمشهر مشغول تخلیه میباشد و درضمن برای بنادر ذیل بارگیری مینماید

جنوا – مارسی – نیویورک – بوستن

فیلادلفیا – بالتیمور ، نورفولک

این کشتی ۲۹ شهریور برای بنادر فوق بار صادراتی قبول مینماید و در حدود ۱۸ روز پس از خروج از خلیج فارس به جنوا و ۳۱ روز به نیویورک خواهد رسید

m/s «CONCORDIA TAREK» کشتی کنکوردیا تارک

۸ مهرماه بخرمشهر وارد و در ضمن تخلیه برای بنادر فوق‌الذکر بار گیری مینماید

برای کسب اطلاعات بیشتر و تأمین جا بنمایندگی کل در ایران

شرکت سهامی لوائت اکسپرس ترانسپورت (ایران)

خیابان سعدی کاشی : ۴۴۷

تلفنهای ۳۰۵۳۱۳ – ۳۰۵۳۱۴ – ۳۰۵۳۱۵ – ۳۹۰۵۸

و یا بشعبات این شرکت در خرمشهر و تبریز مراجعه فرمائید .

ترشی نوشاک . مُرّبای نوشاک

بهترین چاشنی و دِسِر سفرهٔ شما است .

«وگا»

شن وماسه شسته

طبق اصول فنی

خلیج مرکزی تلفن ۳۰۴۳۷۴ – ۳۲۲۹۵

۱–۱۵ آ–۱۹۵۸۰

قابل توجه صاحبان سینماها – کارخانجات و کارگاههای صنعتی

دیزل ژنراتورهای روستون (ساخت انگلستان)

بهر قدرت موجود است

شرکت سهامی تجارتی ترافیکو – خیابان سعدی ۶۷۸ تهران

تلفن ۳۰۴۱۹۱ تا ۳۰۴۱۹۴

«وگا»

۳۰۴۵۹۱ تلفن مستقیم سرویس اقتصادی

اطلاعیه به دارندگان اتومبیلهای

فولکس واگن

بمنظور آشنائی با

متخصص آلمانی

جدیدما

که دیروز به تهران رسیده برای مدت ۱۰ روز از تاریخ ۱۸٫۶ تا ۴۰ بازبینی اتومبیل فولکس واگن مجانی و سرویس فولکس واگن را نصف قیمت انجام خواهند داد سرویس و تعمیر گاه مجاز شماره ۲۲ فولکس واگن مهندس کرمانچی خیابان تهران نو ایستگاه فرودگاه تلفن ۷۴۱۱۶ – ۷۴۸۷۷

اطلاعیه به کشاورزان

به خریداران تراکتور و لوازم کشاورزی

تا یکصد هزار ریال وام برای مدت یکسال پرداخت میشود

شرکت ماشین یار خیابان تهران نو شماره ۳۶۰

تلفن ۷۴۱۱۶ – ۷۴۸۷۷

آگهی تشکیل مجمع عمومی عادی سالیانه سال ۱۳۳۹

نظر باینکه در مجمع عمومی عادی سالیانه سال ۱۳۳۹ منعقده در تاریخ دوازدهم شهریور ماه ۱۳۴۰ دارندگان سهام بمیزان مقرر درماده ۴۴ اساسنامه حضور نیافتند لذا برای مرتبه دوم طبق ماده ۴۵ قانون تجارت باستحضار دارندگان سهام شرکت سهامی ساختمانی شهرآرا میرساند که مجمع عادی مزبور درتاریخ روز پنجشنبه بیستم مهرماه ۱۳۴۰ ساعت پنج عصر در محل شرکت واقع درکوی شهرآرا تشکیل میگردد.

دستور جلسه

۱– استماع گزارش هیئت مدیره وبازرسان

۲– تصویب وتصحیح بیلان وترازنامه

۳– انتخاب سه‌نفر اعضاء اصلی ودونفر علی‌البدل برای مدت ۴ سال

۴– انتخاب دونفر بازرس برای مدت یکسال

دارندگان سهام بارعایت ماده ۴۳ اساسنامه میتوانند همه‌روزه غیر از ایام تعطیل صبح وعصر بمحل شرکت مراجعه و برگ ورودی درمجمع مزبور را دریافت دارند این آگهی درمدت یکماه دودفعه متوالی بفاصله هشت روز منتشر میگردد.

۱–۲ آ–۱۹۱۴۴ شرکت سهامی ساختمانی شهرآرا

سلطان بی تاج و تخت در نخستین کشتارگاه

بقیه از صفحه ۵

لاورنس

رهبری انقلاب حجاز را شریف حسین بعهد داشت وارثش او توسط پسرش امیر فیصل رهبری میشد .

«لاورنس» بزودی توانست اعتماد امیر فیصل را نسبت بخود جلب کند و نقش مغز متفکر او رابازی نماید . پس از مدت کوتاهی در پشت سر هریك از اقدامات «فیصل» تصمیم واراده «لاورنس» خودنمائی میکرد . از آن تاریخ بعد ، ظرف دوسال «لاورنس» توانست با جنگ‌های غیر منظم و حملات پیاپی‌خویش واحدهای بزرگی از ارتش ترکیه را ازپای در آورد و بارتباطات راه آهن آن کشور ضربات کاری وارد کند .

سرانجام در تاریخ اکتبرسال ۱۹۱۸ ، نیروهای عرب وارد دمشق شدند ودرآنجا به سربازان ژنرال «آلنبی» ملحق گردیدند . بااین ترتیب پیروزی آنان از لحاظ نظامی برارتش ترکیه تثبیت‌شد، امادرست همین دوران رقابت‌ها و همچشمی‌های گوناگونی که آغاز شده بود ، رویاهای دورو دراز«لاورنس»رابرای‌ایجاد یك سرزمین متحد عربی برهم می زد .

***

مقتولین بطرزی عجیب وباورنکردنی خوش سیما بنظر میرسیدند . شب درخشان بنرمی رو بپایان میرفت و چهره‌های مقتولین را بسپیدی عاج مینمود. ترك ها سپید پوست بودند ودرمیان تکه پاره‌های لباسهایشان بسیار روشن تر از اعراب مینمودند . همه آنها سربازانی بودند در عنفوان شباب .درست بر فراز کالبدبیجان آنان شاخه افسنطین های تیره ، که از قطرات شبنم سنگین شده‌بود ،به آهستگی تکان میخورد و آخرین‌بقایای انوار سیمگون ماه که بر آن هاهی درخشید ،لرزش امواج دریا رابخاطر می آورد . کالبدسپاهیان‌بوضعی نهایت رقت بار برزمین ریخته و اینجا وآنجا توده شده بود . قطعا اگرمیشد آنها را درازکش خواباند ، لااقل آرامشی بدست می آوردند .ازاین‌رودر اجرای اینکارتردید نکردم ویکایك آنان را منظم بر زمین‌خواباندم . در حالیکه بشدت فرسوده بودم، مشتاقانه آرزو میکردم ، کاش جای یکی از این کالبد های بی‌جان میبودم نه‌جزو جماعت پرهیاهو ، خستگی ناپذیری ودرد مندی که‌در بالای درهء‌بجان یکدیگر افتاده و تمام قدرت وتحرك خودرا برای غارت یکدیگر بکار می بردند .خدا میدانست که تا چه حد چنین رنج ها و مصائبی ، همراه با قتل و نهب و کشتار در پیش داریم، و آیا سرانجام غالب خواهیم شد و مغلوب ویاتاپایان تاریخ بایستی در انتظار باقی بمانیم ؟

***

چنین است کلماتی که «لاورنس» برای‌نشان دادن عکس‌العمل خود در برابر نخستین کشتارگاهی که بدان دعوت شده بود بکار برده است . در نبرد جاده عقبه ، اوبرای نخستین بار احساس کرده‌است که نه‌انگلیسی و نه عرب ، بلکه مخلوق جداگانه‌ای است که بهیچ اردوئی تعلق ندارد و روح او مافوق آشفتگی ها و کشمکش های معمولی است .

(ناتمام)

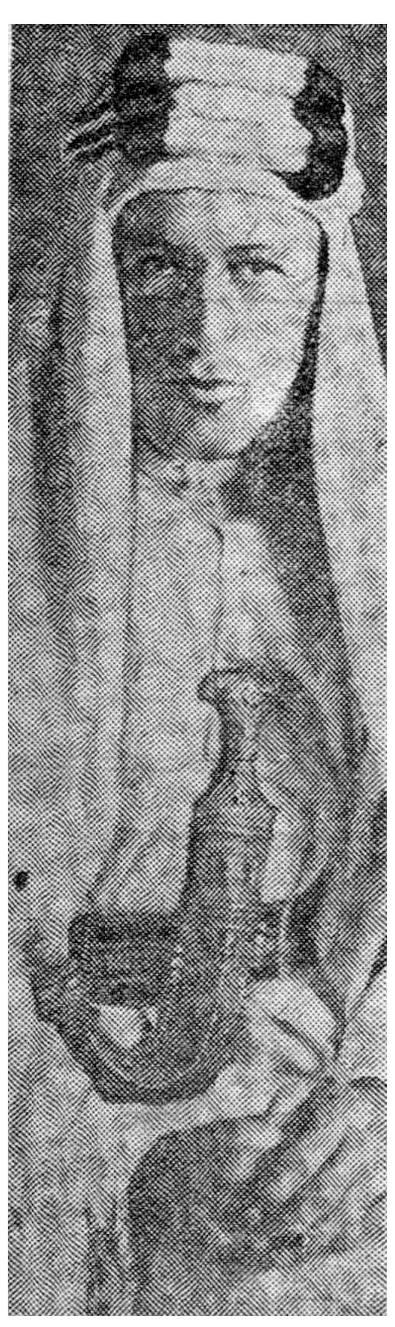

لاورنس در لباس عربی

اولین کرسی آزاد اصناف در باشگاه اطلاعات

بقیه از صفحه ۵

داشتند. از ساعت پنج بعد از ظهر بتدریج اعضای اتحادیه کامیون‌داران و همچنین هیئت‌های مدیره اصناف بمحل باشگاه آمدند و در اندك مدتی محل باشگاه مملو از جمعیت گردید بااینکه صدهاصندلی از طرف باشگاه اطلاعات در اختیار مهمانان گذارده شده بود ولی بعلت استقبال بینظیر اصناف‌واعضای اتحادیه‌ها گروه کثیری از مهمانان ومدعوین در محوطه حیاط باشگاه اجتماع کرده و سرپا ایستادند ،در این مراسم با اینکه فقط ازروسای اصناف واتحادیه‌ها دعوت شده‌بود بیش از دو هزار نفر شرکت‌کرده و رسما از طرف روسای اصناف اعلام گردیدکه افراد حاضر در اجتماع نمایندگان یك‌میلیون و چهارصد هزار نفر از ساکنین تهران هستند شرکت آقایان پهلوان اکبر معروف از طرف صنف قصاب وشیخان از صنف معمار که هردو در حدود نود سال عمر کرده‌اند مورد توجه‌حضار قرار گرفت .

خوش‌آمدید

پس‌از رسمیت جلسه ابتداآقای عباس مسعودی‌مدیر موسسه‌اطلاعات پشت میکروفون قرار گرفت وگفت اصناف عزیز بباشگاه موسسه اطلاعات خوش آمدید از اینکه اصناف‌محترم‌تهران‌دعوت‌ماراپذیرفته ودراین اجتماع شرکت کرده‌اند سپاسگزاری میکنم مدیر اطلاعات آنگاه گفت طبق درخواست‌اصناف وانجمن‌های محلی از این پس به ترتیب کرسی آزاد باشگاه اطلاعات در اختیار اصناف وساکنین محلات وکارگران و دانشجویان وافرادتمام طبقات اجتماع قرار خواهد گرفت‌تا مشکلات‌زندگی خود رابا‌موسسه و سازمانهای دولتی در میان گذارند

خانه‌ماست

پس‌از آقای مسعودی آقای‌مهدی کوشانفر رئیس شورایعالی‌اصناف پشت میکرفون قرار گرفت و گفت من‌بنمایندگی از طرف نود صنف تهران که اعضای مدیره این‌اتحادیه ها نماینده یك میلیون و چهارصد هزار نفر از مردم تهران هستند صحبت میکنم آقای کوشانفر گفت موسسه اطلاعات خانه‌ما اصناف‌است هروقت ما اصناف بامشکلاتی روبرو شده‌ایم این موسسه بکمك ما‌آمده وشخص آقای مسعودی نیز از مساعدت و حل‌مشکلات ماکوتاهی نکرده‌است . رئیس اصناف گفت شخص‌اول مملکت با اجحافاتی که باصناف ومردم میشود بهیچ‌وجه موافق نیست وچه بسا که ایـن قبیل مسائل اصولا بعرض‌معظم‌له‌نمی رسد ودولت نیز راضی بناراحتی‌ملت واصناف نمیباشد زیرا در اینصورت حکومت برایش مشکل میشودولی هرچه بمامیرسد از دست برخـی ماموریـن است که نه مصالح مملکتی را در نظر دارندو نه سیاست دولت را اجرا میکنند . دراین موقع‌رئیس اصناف گفت همین امروز یك فرد بانفوذ ضمن‌تخلیه‌گاراژی درچهارراه کالج‌هست‌ونیست مستاجروکارگران وی‌راباخاك یکسان کرده وماموریـن مستاجـر را دستگیـر و بزندان فرستاده‌اند .رئیس اصناف گفت‌چون امروز کرسی آزاد در اختیاراتحادیه کامیونداران خواهد بود لذا من از بحث بیشتر دراین موردخود داری میکنم و سپس آقای آذرفـر رئیس اتحادیه کامیونداران آغـاز سخن کرد .

درابتدارئیس اتحادیه‌کامیونداران مشکلات اساسی کامیون‌داران را مطرح ونسبت به تضییقات موجود اعتراض کرد .

پس‌از پایان سخنرانی رئیس کامیون‌داران‌بترتیب‌معاونین‌وزارتین بازرگانی وراه‌و‌کشور صحبت‌کردند درپایان مدیر موسسه اطلاعات‌بار دیگر از شرکت اصناف در کرسی آزاد اطلاعات تشکر کرد و جلسه پایان‌یافت .

مشروح مذاکرات کرسی آزاد اصناف و سخنان هریك ازناطقین به‌تفصیل ازشماره فردا در روزنامه اطلاعات به‌چاپ خواهدرسید .

انتصاب

آقای محمد بادامچی از طرف وزارت صنایع ومعادن بسمت‌مدیریت کل مالی آن وزارتخانه منصوب‌گردید

فرهنگی

تاسیس کانون باستانشناسان ایران

بنا بدعوت قبلی ساعت ۵ و نیم بعد ازظهر دیروز عده‌ای ازلیسانسیه های باستان شناسی بمنظور تشکیل کانون باستان شناسان ایران در موسسه باستان شناسی واقـع در ساختمان شماره ۲ دانشکده‌ادبیات حضور یافتند . ابتدا آقای‌مشیرپور بنمایندگی از طرف کانون ازحضار تشکر کرد که دعوت کانون را پذیرفته ودر جلسه شرکت کرده‌اند و سپس آقای دکتر عزت‌اله‌نگهبان استاد باستان‌شناسی‌دانشکده ادبیات تهران و مدیر کل فنی موزه ایران باستان سخنرانی جامع‌و مختصری در پیرامون ترقی باستان شناسی و هدف از تاسیس کانون ایرادنمود. آقای دکتر نگهبان افزود که هدف از این جلسه و تشکیل‌کانون باستان شناسان فقط پیشرفت علم باستان شناسی است و این کانون به هیچ حزب‌و دسته‌ای اعم‌ازسیاسی و غیره بستگی ندارد . وی اشاره نمود که اعضای این کانون باید سعی کنند هر یك به نوبه خود در هر مقامی که هستند به پیشـرفت باستان شناسی ایران یاری نمایند. سپس برای انتخاب اعضای‌هیئت مدیره اخذ رای بعمل آمد و بـه اکثریت آراء هیئت مدیره انتخاب شدند که عبارتند از آقایان :دکتر عزت‌اله نگهبان، مشیر پور،مهدوی، موشول ، هنری ، قربانیان ،هویان ساعت ۷ بعد از ظهر جلسه کانون باستان شناسان پایان یافت .

یك میلیون نفر با سواد میشوند

عصر دیروز روسای بخشهـای فرهنگی تهران در وزارت فرهنك حضور یافتند و درباره برنامه تعلیم و تربیت بزرگسالان مذاکراتـی صورت گرفت.

دراین جلسه ابتداء آقای‌مشایخی توضیحاتی داد و چنین گفت :

وزارت فرهنك در نظر دارد یك برنامه تعلیم و تربیت عمومی‌برای بزرگسالان اجرا کند که حداقل یك میلیون نفر از بیسوادان کشور بتوانند باسواد شوند.

برای اجرای این برنامه در نظر است هفته آخر شهریور ماه‌جاری «جهاد ملی »اعلام کنیم و در این هفته مردم را بهمکاری دعـوت نمائیم .

آقای دکتر مشایخی همچنیـن گفتند برای با سواد کردن یك میلیون نفر حداقل چهل هزار معلم میخواهیم در حالی که حداکثـر امکان ما تامین یك پنجم احتیاج است و در حقیقت باید سی و دو هزار نفر از طبقات مختلف‌وباسواد کشور ما را در اجرای این طرح کمك کنند.

خوشبختانه تا بحال عده کثیری داوطلب تدریس در کلاس های مبارزه با بیسوادی شده‌اند و این مایه امیدواری و موجب خوشوقتی بسیا راست.

آقای شاکرین رئیس اداره‌کل آموزش و پرورش بزرگسالان نیز ضمن سخنان نحوه همکاری‌وفعالیت آقایان روسای بخشها را دراجرای این طرح بیان کرد.

آقای شاکرین همچنین گفت : برنامه مبارزه با بیسوادی دو کتاب دارد که در دو سال تدریس میشود و باین ترتیب یك نفر بیسواد طی دو سال با سواد خواهد شد.

بقراری که سخنگوی فرهنـك اظهار میدارد اسم نویسی‌برای کلاس های شبانه اکابر از اول مهر ماه آغاز خواهد شد.

معرفی کتاب

راهنمای مادر

آقای دکتر علی پریور پزشك – متخصص بیماریهای اطفال ، کتاب مفید و مختصری بنام راهنمای مادر تالیف و منتشر کرده بود که چون نسخه های آن کمیاب شده بود چاپ دوم آن اخیرا انتشار یافته است

این کتاب مجموعه ای از دانستنی ها‌ئی‌است که یك مادر برای پرورش کودك خود بدان نیازمند است .

در این کتاب دستور های بهداشتی به زنان باردار از زمان حاملگی تا موقعیکه نوزاد آنها باصطلاح از آب و گل در میآید داده شده است .

این کتاب از لحاظ پرورش نسل جدید و اهتمامی‌که در باره بهداشت و سلامت کودك لازم است در هر کشوری بعمل آید برای مطالعه‌مادران و پرستاران و پرورشگاههای کودکان بسیار مفید بوده و خدمتی که‌آقای پریور در جمع آوری اینگونه اطلاعات و دستور های بهداشتی کودك انجام داده قابل تقدیر است .

اهداء گواهینامه پایان دوره روشهای تربیتی به رئیس تعلیمات متوسطه فرهنك خراسان

آقای نورالدین صفوی رئیس تعلیمات متوسطه خراسان که یك‌سال قبل از طرف دولت امریکا برای مطالعه روشهای تربیتی و فرهنگی‌ایالات متحده امریکا دعوت شده بود با موفقیت کامل دوره یکساله روشهای‌جدید تعلیماتی و فرهنگی را بپایان رسانیده و اخیرا به ایران مراجعت کرده است .

روز دوم شهریور بنا بدعوت رئیس اصل ٤مشهد امریکائیان مقیم مشهد و فرهنگیان در اداره اصل چهار حضور بهمرسانیدند وطی تشریفاتی آقای پالاك رئیس اصل چهار گواهینامه‌ای را که از امریکا برای آقای صفوی ارسال شده بود بمشارالیه اهدا کرد .

یك آموزشگاه کشاورزی در حصارك تاسیس میشود

یك آموزشگاه کشاورزی که بتواند هزار دانش آموز بطور شبانه روزی بپذیرد در حصارك تاسیس می‌گردد .

این آموزشگاه بجای مدرسه انگلیسی که قرار بودبا هزینه بیست میلیون تومان ایجاد شود تاسیس میگردد .

مساحت زمینی که در اختیار این آموزشگاه خواهد بود بیش از سه میلیون متر مربع است و مذاکراتی هم با مقامات امریکائی صورت گرفته که کمکهای موثری در تکمیل وتجهیز این آموزشگاه بنمایند .

متجاوز از دوهزار نفر دیپلمه برای شغل آموزگاری نام نویسی کردند

برای انتخاب ۶۰۰ آموزگار امتحان‌ورودی بعمل می‌آید

خبرنگار ما گزارش میدهد چندی قبل از طرف وزارت‌فرهنك اطلاع داده شد بمنظور طی دوره‌یکساله‌آموزشگاه دخترانه تربیت معلم برای کادر آموزشی سال آینده احتیاج به ۶۰۰ نفر فارغ‌التحصیل دیپلمه هست .پس از اعلام این خبر صد هانفردوشیزگان دیپلمه برای احراز شغل آموزگاری‌به بخش های ده ، شش و چهارده‌فرهنگی تهران جهت ثبت نام هجوم آوردند .

۲۰۰۰ نفر دیپلمه

خبرنگار ما اطلاع میدهد تا امروز بیش از یکهزار نفر در بخش ده و هشتصد نفر در بخش ۶ و متجاوز از دویست نفر دوشیزگان دیپلمه برای طی دوره یکساله آموزشگاه تربیت معلـم نـام نویسی کرده اند و تصمیم گرفته شد عـده لازم از بین داوطلبانی که از هر جهت واجد شرایط بوده و پرونده های آنان‌تکمیل شده امتحاناتی بعمل آید .

داوطلبان روز دهم مهر ماه برای گرفتن جواز ورود بحوزه امتحان به ادارات فرهنك ۱۰ و ۶ و۱۴ (محل ثبت نام) مراجعه کنند . محل‌امتحان بعدا اعلام خواهد شد .

کنکور دانشکده‌ها

چون مشاهده شد عده زیادی از این‌داوطلبان در دانشکده‌ها ودانشسرای عالی نیز برای گذراندن کنکورشرکت نموده‌اند بنابر این تصمیم گرفته شد امتحانات‌ورودی به آموزشگاه تربیت معلم پس از پایان کنکور دانشگاه و دانشسرایعالی و اعلام نتیجه امتحانات برگزار شود .تاچنانچه از داوطلبان آموزشگاه‌تربیت معلم‌کسانی باشندکه درامتحانات ورودی دانشکده ها قبول شده‌اند از صورت حذف شده وکنکور آموزشگاه تربیت معلم با شرکت بقیه داوطلبان بعمل آید .

پیش‌بینی میشودکه امتحانات‌ورودی ازداوطلبان آموزشگاه تربیت معلم‌در سالن دبیرستان البرز بعمل آید .

توزیع جواز امتحانات

از طرف ادارات فرهنك نواحی ده وشش و چهارده محل‌ثبت نام داوطلبان اعلام شده‌است که داوطلبان طی‌دوره آموزشگاه تربیت معلم باید برای دریافت جواز ورود بحوزه امتحـانی روز دهم مهرماه مراجعه کنند .

امتحانات تستی

خبرنگار ما گزارش میدهد که قراراست امتحانات‌ورودی به‌آموزشگاه تربیت معلم دختران بطور تستی بعمل آیدو از بین دوهزار نفر داوطلبان مزبور ۶۰۰ نفر انتخاب گردند .

آگهی ثبت‌نام دانشجویان موسسه‌علوم اداری و بازرگانی دانشکده حقوق

دانشجویان دوره های گواهینامه مقدماتی و عالی و فوق لیسانس میتوانند برای شرکت در کلاس های دوره اول سال تحصیلی ٤٠–٤١ از تاریخ شنبه ۲۵ شهریور تا چهارشنبه ۲۹ شهریور همه روزه صبحها از ساعت ۸تا۱۲ و بعد از ظهر ها ۳½تا ۶با در دست داشتن ٤قطعه عکس ٤×٦ و عین کارت تحصیلی سال قبل (مشمولین کارت معافی‌تحصیلی خودرا جهت تجدید همراه بیاورند) باداره امور دانشجویان و برنامه ها مراجعه و ثبت‌نام نمایند.

تدریس در کلاس های موسسه از تاریخ اول مهرماه آغاز خواهد شد .

معاون موسسه علوم اداری وبازرگانی دانشکده حقوق وعلوم سیاسی و اقتصادی دکتر محمد سام

۱–۲۲ آ–۱۹۹۰۰

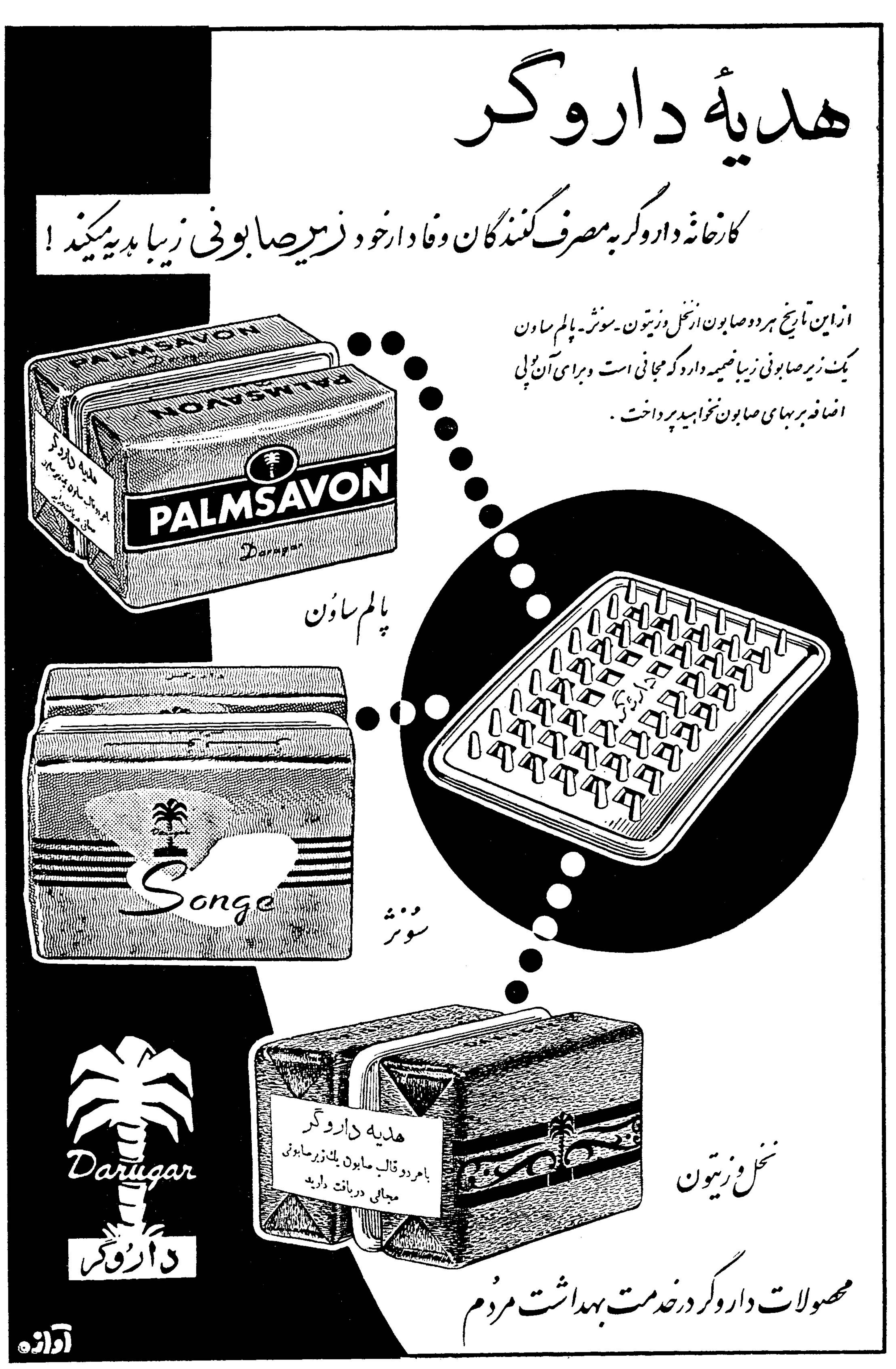

آ–۱۹۹٤٤

ماشین گاز

GAS

شاهرضا – مقابل دانشگاه – شماره ۷۷۰

اجاق گاز زانوسی

آ–۱۹۸۹۰

CLARETTA

نشانه بهترین نوع جنس

CLARETTA

علامت‌منسوجات‌ژاپنی

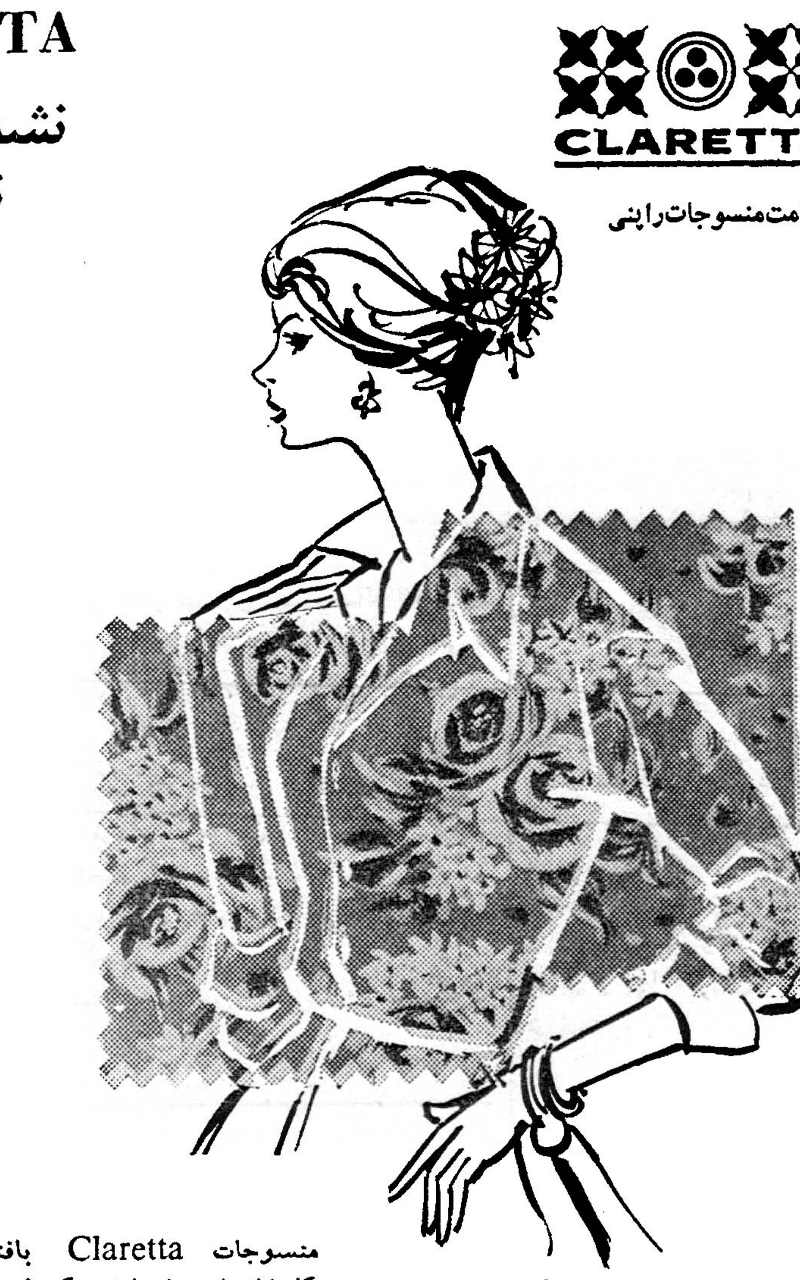

منسوجات claretta
کرپ ژرژت نمره ۶۳۰۰
کرپ ژرژت نمره ٦٤٠٠
شوزور نمره ١٤١٠
شوزور نمره ١٤٨٠
کرپ پالاس نمره ۲۸۸۰
ساتن نمره ۳۳۰۰

منسوجات Claretta بافته شده در مدرن ترین کارخانجات بامهارتی که ژاپنی‌ها در ساختن این نوع اجناس دارند بی‌نیاز از تعریف است. اگر بمنسوجات ژاپنی علاقه مندید ومایلید بهترین نوع آنرا انتخاب کنید (کلارتا) جوابگوی شماست .
منسوجات Claretta بافته شده از نخ مشهور Three Golden Horses همیشه Claretta انتخاب کنید .

KURASHIKI RAYON CO., LTD.

2, Umeda, Kita-ku, Osaka, Japan, آدرس تلگرافی "KURARAY OSAKA"

آ–۱۹۹۷۲

تلگرافات طبقات مختلف به پیشگاه شاهنشاه

در باره جشنهای ۲۸ مرداد

پیشگاه مبارك اعلیحضرت همایون شاهنشاهی

مردم حق‌شناس ایران خوب تشخیص داده و میدهند که‌هیچکس بمردم این مملکت از اعلیحضرت همایونی علاقمند ترودلسوزتر نیست لذا عموم مردم شاهدوست و میهن پرست دامغان از اقدامات حکیمانه و برنامه اصلاحی شاهنشاه بزرك و پدر ملت خود پشتیبانی نموده و با صدای بلند بعرض میرسانیم اهالی این شهرستان‌پیشاپیش عموم مردم ایران برای سربلندی میهن خویش کوشش نموده و سینه خودرا سپر دفاع از شاهنشاه و ایران عزیز قرارمیدهیم .

جاوید شاه پاینده ایران از طرف روحانیون الاحقر سید میرزا آقاترابی ـ حسینی ـ الاحقر عالمی شهردامغان ـ علی اصغر محمودیان ـ حاج‌محمدعلی احمدی ـحاج‌محمدقلی لطفی ـ ملك ایرج ـ رضائیان ـ عبدالحسین منوچهری ـ حاج‌محمود عالمی ـ حسن ابراهیمی ـنماینده مالکین حاج‌محمد کرامتی ـ از طرف اعضا جمعیت شیروخورشیدمهدی یزدانی ـ حسن پرورش

پیشگاه پدر تاجدار ملت‌ایران

کارگران کارخانه پشمبافی شرق از اینکه اعلیحضرت همایونی دعوت ناقابل ماکارگران را قبول فرموده و بمیدان دوشان‌تپه نزول‌اجلال فرموده و ملت مارا باسخنان دلنشین و گرم خوشنود فرموده‌اند صمیمانه سپاسگزار و این قبول زحمت منظورماکارگران که خود را آماده‌برای هرگونه مبارزه برعلیه بیگانگان وهرگونه ظلم و ستمی که از طرف‌خائنین بوطن متوجه ملت ومملکت گردد برآورده کرده‌است وهمگی خودرا آماده جانبازی در راه مبارزه باهرگونه استعمار سیاه و سرخ کرده‌ایم وامپریالیست‌های سرخ وهرسیاست بیگانه استقلال‌شکنی باید بداند که کارگران ایران شاهنشاه ومردم‌دوست ووطن پرافتخار خودرا بحدپرستش دوست میدارند زنده‌باد اعلیحضرت همایونی ـ پاینده‌باد ایران ـ

طاهری نماینده کارگران

پیشگاه مبارك اعلیحضرت همایون شاهنشاهی

مردم حق شناس ایران خوب تشخیص داده ومیدهد که هیچکس بمردم این مملکت از اعلیحضرت همایونی علاقمندتر و دلسوزتر نیست لذا عموم مردم شاهدوست و میهن پرست شهمیرزاد ازاقدامات حکیمانه و برنامه‌های اصلاحی شاهنشاه بزرك و پدر ملت خود پشتیبانی نموده و باصدای بلند بعرض میرسانیم اهالی شهرستان پیشاپیش عموم مردم ایران برای سربلندی میهن خویش کوشش نموده و سینه خود راسپر دفاع از شاهنشاه و ایران عزیز قرار میدهیم جاوید شاهنشاه پاینده‌ایران

از طرف مالکین واصناف شهمیرزاد محمدکاظم خواجوی ـشعبانعلی ایراندوست ـ دکتر افلاطونی ـعلی‌رضا محمد حسین خسروی ـ حاجی گل‌علائی ـ حسین واحدی یوسف رودباری ـ علی اتفاق ـ شعبانعلی رضائی ـ علی‌آقاشهابی ـ علی‌باباآتفاق ـ علی‌زمانی شهمیرزادی ـحسین‌اله محمودی ـعزیزعباس ـ غلامرضا خواجوی ـ جمال‌الدین صالحی ـ زین‌العابدین سلیمانی ـ حبیب‌اله شهاب‌الدین ـ علی اکبر ـخسروی ـ مرتضی حکمت ـ یوسف علی‌رضائی ـ عبداله دادگاه ـمحمد تقی‌زادخواه ـ محمد ابراهیم لاری ـ علی نوری نسب ـروح‌اله زاهدی ـ چراغعلی محمد عقیلی ـ ابوالطالب خسروی ـمحمد تقی خواجوی ـ یداله حکمت‌شعار ـ فرامرز حکمت شعار ـ کیومرث‌شعار

پیشگاه بندگان اعلیحضرت همایون‌شاهنشاه

جان‌نثاران‌ازطرف صنف خباز‌شیراز پشتیبانی خود را نسبت به برنامه مترقیانه آن پدرتاجدار و محبوب بخاك پای مبارك معروض داشته آمادگی خودرا برای حفظ‌وحراست تاج‌وتخت‌واورنك‌شاهنشاهی ومیهن عزیز تاآخرین قطره خون خودرا بعرض میرسانیم .

حاج‌محمد جواد حبیب آگهی حاج‌میرزااحمد غربزاده حسین‌سیکانی

از گنبد

وزارت دربار شاهنشاهی

عشایر ایلات ترکمن دشت گرگان و گنبد کاوس افتخار دارند جان‌نثاری خود رابشرفعرض همایونی تقدیم داشته و استدعا نمائیم اوامر ملوکانه شرفصدور یابد جشن‌تولد ولایتعهد عالیقدر ملت ایران مانند روز۲۸ مرداد جشن‌ملی اعلام ومردم ایران باتوسل بدرگاه الهی برای سلامتی ذات مبارکش دعاگو باشیم .

جان‌نثاران رحمت‌اله فهیمی ـ نظر پاکزادانه ـقره‌قولپاقی ـحاجی ملااداود قورچائی ـحاجی احمد فلی محمدی ـ شاه‌جان فحق‌ـ محمدعلوی‌ـ عطامحمد محمدی ـ نروی پاکزاد ـطواق قولپاقی ـ محمد فاریابی ـ مجید مرجانی ـ حاجی محمود نوبری ـ ناز محمد پلاسی ـ حاجی علی فاریابی ـدکتر اساسی ـوچند امضاء دیگر

از میاندوآب

پیشگاه مبارك اعلیحضرت همایون شاهنشاه

ازاینکه به ندای ملت شاه دوست ایران پاسخ‌مثبت عنایت فرموده ودرروز ۲۸ مرداد بافرمایشات شاهانه ملت‌را ارشاد وراهنمائی فرمودند جان‌نثاران بازرگانان و پیشه‌وران شهرستان میاندوآب تشکرات و سپاسگزاری بی‌شائبه‌خودرابه‌آستان مبارك‌تقدیم وضمن‌تائید فرمایشات ملوکانه آمادگی خودرا درراه اجرای منویات شاهنشاه معظم برای‌حفظ تاج‌وتخت شهریاری و استقلال میهن عزیز ازجانبازی و فداکاری اعلام میدارید .

از طرف عموم بازرگانان و اصناف حاجی علی حبیبیان ـ حاجی حسن تبریزی ـحیدری ـحافظان ـحاجی قادر حیدری‌ـ ـسیف‌اله‌الوردی‌ـ سلیمان احمدی ـبایرام علی‌زاده ـحاجی احمد علی‌پور ـ حسن حسنی ـ اسماعیل آذرمیر ـستارعلی پور ـ تقی‌زادگان ـبهلول‌حائری ـپاشائی

از آبادان

پیشگاه مبارکبندگان اعلیحضرت همایون شاهنشاه

بیانات شاهنشاه معظم‌در روز۲۸ مرداد در میدان دوشان تپه درقلوب اهالی جنوب آبادان اثرات مطلوب و عمیقی بخشیده است ما دانش‌آموزان پشتیبانی خودرا بخاکپای همایونی معروض و حاضریم آخرین قطره‌خون خودرا درراه اعتلاءایران عزیز نثار کنیم.

حسین چهره‌آراء ـعزیز ریسمانی ـحسن چهره‌آراء ـشکراله اخلاقی ـمصطفی تقی‌زاده

از اردبیل

پیشگاه مبارك اعلیحضرت همایونی شاهنشاهی

عموم طبقات و اصناف شهرستان تاریخی اردبیل همواره در اجرای منویات ملوکانه و استقلال میهن عزیز جان‌بر کف‌نهاده و آماده‌جانبازی وفداکاری میباشند ازاینکه در میتینك عظیم روز تاریخی ۲۸مرداد بزیارت شاهنشاه عدالت گستر خودموفق نگردیده از پیشگاه همایونی استدعا دارند اوامر ملوکانه صادر گردد که جشن مسعود همایونی ووالاحضرت اقدس باشکوه هرچه تمامتر در مرکز برگزار ونمایندگان طبقات مختلف این شهرستان بهزیارت پدر تاجدار و استماع اوامر حکیمانه‌آن شاهنشاه معظم‌نائل وبه جهانیان ثابت گردد که‌تا یك‌قطره خون در عروق ما ایرانیان مرزنشین جاری است از هیچگونه‌فداکاری در راه عظمت و استقلال میهن عزیز و تاج وتخت شاهنشاهی فروگذار نخواهیم کرد .

نمایندگان اصناف شهرستان اردبیل حاج سید صمدی جلالی‌ـ حاجی‌سید یوسف طباطبائی ـعزیزی ـ سراجی ـصباحی ـ باقری ـ رحیمیان ـمولائی زاده ـ میرابوالفضل جعفر سراجی .

در باره چهارم و نهم آبان

از رضائیه

فرمایشات گهربار پدر تاجدار در روز ۲۸ مرداد ماه در میدان دوشان تپه قلوب ما طبقه کارگر فدائیان شاهنشاه که بارها مراتب شاهدوستی و میهن پرستی خود را عملا نشان داده‌ایم روشن ساخت چانثار به نمایندگی از طرف کارگران شهرداری رضائیه فداکاری و جانبازی در راه استقلال میهن و مقام شامخ سلطنت که مظهر استقلال و موجودیت ایران و ایرانیان میباشد معروض واز پیشگاه مبارك استدعا میشود اوامر همایون شاهنشاهی شرف صدور یابد تا در روز ولادت والاحضرت همایون رضا پهلوی که‌مایه امید ایران و ایرانیان هستند جشن ملی برقرار و نماینده کارگران هم از نزدیك زیارت آستان‌مقدس وبابوسی نایل آید .

نماینده کارگران شهرداری رضائیه خداوردی حاتمی

پیشگاه مبارك اعلیحضرت همایون شاهنشاه ایران

جمعیت میهن پرست اردبیل وابسته به سازمان نیروی مقاومت ملی دراین نوار مرزی جان‌بر کف نهاده ودرراه منویات ملوکانه و استقلال ایران عزیزآماده فداکاری و جانبازی میباشیم از اینکه در میتینك عظیم روزتاریخی ۲۸ مرداد به زیارت شاهنشاه عدالت گستر موفق نگردیده‌ایم از پیشگاه همایونی استدعا داریم روز فرخنده میلاد مسعود شاهنشاه معظم و والاحضرت اقدس از تمام شهرستانها به زیارت‌واستماع اوامر ملوکانه نائل و بجهانیان ثابت گردد که ایرانی هیچگاه به بیگانگان اجازه دخالت درامور خود نداد ویا مشت های آهنین بردهان یاوه‌سرایان کوفته و در تحت رهبری شاهنشاه عظیم‌الشان تا آخرین قطره خون‌درراه.عظمت شاهنشا مایران آماده فداکاری و جانبازی‌میباشد.

جان‌نثار سرپرست جمعیت میهن پرستان و فرماندهی گردان سازمان نیروی مقاومت ملی شهرستان اردبیل حاج رسول صمیمی خان اوغلان نوری قارداش خسروی سرپرست طایفه دورسوخواجه وابسته به جمعیت میهن پرستان آقابالافرش نعمت‌اله نجات بخش حاج مهاجری جواد صمیمی اسمعیل محمدی افشاری سیف علی‌پور رستمی ناصرعلی‌پور رستمی ابراهیم آذروش عبداله رستمی حبیب صمیمی داود متخصص بابارشد علی‌محمدی مسیح سلیمانی سیف‌اله نوری اسفندیار یداله‌قاسمی احمدی خسروی نصرخسروانی و امضای هزاران نفر میهن پرستان و شاهدوست اردبیل و عشایر .

از اهواز

نزول اجلال اعلیحضرت همایون شاهنشاهی بمیدان دوشان تپه‌در روزچنین ۲۸مرداد موجب مباهی‌بوده و فرمایشات حکیمانه اعلیحضرت همایون شاهنشاهی قلوب ملت ایران راشمحون شور و شعف ساخته است جان‌نثاران کارگران برق گاز خوزستان اهواز که همیشه آماده جانبازی و فداکاری درراه منویات ملوکانه هستیم چون درآن روز خجسته افتخار حضور نداشتیم آرزومندیم اجازه داده‌شود نمایندگان جان‌نثاران در روز چهارم آبان که‌روز میلاد با سعادت اعلیحضرت همایون‌میباشد به‌تهران عزیمت واز نزدیك به‌پای بوسی پدر تاجدار نائل آیند .

علی‌ضامنی رضادان محمدرضا سیمانی جمال گودرزی محمد هادی علی‌صفر یوسف‌فریدونی قاسم روشن مصطفی صادقی لطفی عزیزاله روشن محمد برات علی‌رحیم کریمی حسین علم باز سجادی موسوی محمود اکبری حسین کریمی حمید ضامن نصراله ضامن .

از اردبیل

پیشگاه مقدس‌اعلیحضرت همایون شاهنشاهی ارواحنافداه

اوامر وفرمایشات ملوکانه روز ۲۸ مرداد در اجتماع عظیم‌ساکنین پایتخت در میدان دوشان تپه موجب مباهات و سربلندی ملت ایران گردید جان‌نثار ازطرف انجمن شهر اردبیل از پیشگاه مبارك بمنظور نیل بافتخار بیشتر تقاضا دارد درجشنهای میلاد مسعود شاهنشاه و والاحضرت اقدس ولایتعهد اعضاء انجمن شهر اردبیل شرکت جسته واز نزدیك با زیارت شاهنشاه معظم و اصغاء فرمایشات شاهانه مفتخر و سربلند باشند .

رئیس انجمن شهر اردبیل جان نثارحیم‌میشر

ازاصفهان

پیشگاه مبارك بندگان اعلیحضرت همایون‌شاهنشاه محبوب

بیانات حکیمانه آن‌پدر تاجدار که‌از قلب پاك و احساسات ملی و میهنی تراوش نمودجنان تاثیری درروان عموم‌باقی گذارد که حس دفاع‌از استقلال میهن‌وبقای سلطنت مشروطه و مبارزه با کمونیزم که مغایرشئون ملی ودینی کشور شاهنشاهی میباشد تقویت وبیش از پیش آماده فداکاری درراه اجرای منویات شاهانه گردیده‌اند.

کارگران اصفهان که‌در این‌مورد سهم بسزائی داشته و درادوار مختلف درصف مقدم‌مبارزه قرار داشته باردیگر آمادگی خود رانسبت باجرای منویات ملوکانه اعلام واستدعا دارد مقرر فرمائید نهم‌آبانماه که مصادف باولادت ولایتعهد محبوب میباشد روز رسمی اعلام و همچنین نمایندگان طبقات مختلف که بمناسبت دوری از پایتخت مفتخربشرفیابی نگردیده حضور پذیرفته بدین‌وسیله موجبات افتخار و سپاسگزاری‌عموم را ازپیشگاه ملوکانه فراهم فرمایند.

نماینده کارگران ـ جان‌نثار شمس صدری

آ ـ ۱۹۹۴۸

از اهواز

پیشگاه مبارك بندگان اعلیحضرت همایونی

تشریف‌فرمائی ذات‌اقدس ملوکانه درروزتاریخی ۲۸ مردادبه میدان دوشان‌تپه درمیان مردم‌وشنیدن فرمایشات حکیمانه شاهنشاه معظم از رادیو کارکنان وگردانندگان هتل‌قواهوزاراتاحد زایدالوصفی به هیجان آورده و منتها آرزویشان زیارت شاهنشاه و نثار جان درراه پدر تاجدار خودمیباشد . استدعا دارندازاجازه فرمائید در یکی از اعیاد ملی نمایندهٔ منتخب خودرا برای زیارت شاهنشاه محبوب و استماع بیانات ذیقیمت شاهنشاه و آمادگی خودرا برای هرنوع فداکاری به پیشگاه مبارك‌اعزام دارند . دوا مسلطنت و سلامت خاندان جلیل پهلوی را از خدای بزرك خواستارم .

جان‌نثار عظیم قمشی موسس هتل قواهواز

از خرمشهر

پیشگاه مبارك بندگان اعلیحضرت همایون شاهنشاهی

توقیرا بشرفعرض میرساند چون در روز تاریخی ۲۸ مرداد که به اهالی پایتخت افتخار حضور در دوشان تپه وزیارت وجود مبارك شاهنشاه داده‌شد ومردم شهرستانها ازاین فیض محروم ماندند لهذا جان‌نثاران اعضاء اطاق بازرگانی خرمشهر و آبادان بنمایندگی از طرف قاطبه بازرگانان از پیشگاه آن پدر تاجدار رجاء واستدعا داریم اجازه فرمایند به‌نمایندگی از طرف بازرگانان برای شرکت در جشن فرخنده چهارم آبان‌وتشرف به‌آستان مبارك برای عرض عبودیت به تهران حرکت نمایند درخاتمه آمادگی خودرا برای هرگونه فداکاری درراه عظمت و استقلال‌کشور و بقاء تاج‌وتخت سلطنت معروض داشته طول عمرشاهنشاه معظم‌وخاندان جلیل سلطنت را از خداوند قادر متعال‌مسئلت مینمائیم .

جلال‌موقر حاج‌علی یوسفی حاج محمددورقی حاجی‌رفیعیان رضا پروین هادی‌شایسته محمود پروین حاج حسین هدایتی مهدی کارون عباس عبدی‌زاده سیدباقر محلاتی محمود فرقانی

زنیط

- ظریفترین
- دقیقترین
- گرانبهاترین ـ ساعت جهان

ZENITH

زنیط شاهکار آخرین پیشرفتهای صنعت ساعتسازی جهان ـ ۸۳۸ مدال‌درجه اول بزرگترین رصدخانه‌های جهان بتنوانه شهرت ودقت ساعت زنیط‌است .

از مجموعه‌های بی‌همتا ونفیس ساعتهای شیك وزیبای زنیط در مراکز ذیل دیدن فرمائید :

خیابان لاله‌زار کاشی ۴۶۰

خیابان شاه پاساژ مستوفی زاده

خیابان شاه ساختمان آلومینیوم

آ ـ ۱۹۹۲۶

روابط جوانان در روسیه شوروی باحزب کمونیست

چندی پیش دبیر حزبی دانشگاه تفلیس باتهام مسهل انگاری در راهنمائی جوانان از کار بر کنار شد نیز تغییرات دیگری در مقامات دانشگاهی جمهوری های دیگری در پرده کمونیست شوروی داده شد. این تغییر سمتها بدنباله‌ای اعتراضی است که‌جوانان ودانشجویان بروش تدریس و نیزبعضی درسهای اجباری و ایدئولوژیهای حزبی کرده‌بودند. اخبار مطبوعات جمهوری گرجستان حاکی است که : هر چند تغییرات مهمی در کادر کمیته حزبی‌دانشگاه ها صورت گرفته است هر روزدامنهٔ اعتراضات‌دانشجویان‌بیشتر گسترش می یابد زیرا هنوز کمیته حاضر نشده است بخواسته های ایشان ترتیب اثر دهد.

علت اعتراض شدیددانشجویان دستور های سخت و ناگوار کمیته حزبی دانشگاه است .

این دستور العملها را که برای تحدید افکار و نظریات‌دانشجویان هفته‌ئی یکبار صادر می کنند سد بزرگی بر سر راه خواسته های آنان پدید آورده است زیراآنان را مجبور میکند که از هدف و ایدئولوژی مخصوصی که حزب کمونیست پیشنهاد می کند پیروی کنند و این کار برای ایشان که طبقهٔ روشنفکر کشور را تشکیل میدهند تحمل ناپذیر است .

طرفداری از هر یك از مکتب های سیاسی بجز مکتب کمونیسم و پیروی از ایدئولوژی های دیگر برای مردم سرزمین های پشت‌پردهٔ آهنین بخصوص طبقهٔ جوان و روشنفکر گناه بزرگی است که دنیای کمونیسم بهیچوجه ارتکاب آنرا نخواهد بخشود . این خبر در این زمینه منتشر شده است :

مسکو ـ مطبوعات جمهوری گرجستان شوروی‌گزارش میدهند که بسیاری از دانشجویان این جمهوری حضور در کلاس های درس حزبی را تحریم کرده‌اند.

روزنامه زاریاوستکا چاپ‌تفلیس نوشته است که کمیتهٔ مرکزی سازمان جوانان حزب کمونیست‌این جمهوری سقوط دانشجویان راتقبیح کرده است و دانشجویان راه عناصر غیر سیاسی » ، « دشمنان‌سیاسی» ، « خرده بورژوا » و « کثیف » نام گذاشته‌اند.

نکته‌ئی که بیش از همه جالب توجه است کوشش های نهائی و عملیات مخفیانه‌ئی است که اخیرا دانشجویان آغاز کرده‌اند . دامنهٔ عملیات پنهانی دانشجویان‌روز بروز بیشتر گسترش میابد ایشان با انتشار اعلامیه های پنهانی نفرت خود را از کادر رهبری‌و مقامات مسئول حزبی اعلام کرده‌اند و خاطر نشان ساخته‌اند که دیگر حاضر نیستند از دستور های کمیته‌حزبی پیروی بکنند.

حتی بسیاری از ایشان علنا از تجاوزات کمیته و اعمال نظر های مسئولان آن انتقاد می کنند وبعنوان اعتراض از حضور در کلاسها و فرا گرفتن درسهای‌حزبی سر باززده‌اند نکته قابل توجه اینست که بیشتر این دانشجویان که اعتراض کرده و باین ترتیب محکوم شده‌اند خود عضو سازمان‌جوانان حزب کمونیست هستند .

این مطالب میرساند که دیگر تیپ جوان و طبقهٔ روشنفکرروسیه‌و ممالك پشت دیوار آهنین حاضر نیستند کورکورانه از دستور های کمیته های حزبی پیروی کنند.

مسابقات شمشیر بازی

بقیه از صفحه۵

اسکریم مبذول میفرمائید سپاس‌ـ گزاری نماید.

فدراسیون اسکریم ایران با کوشش وفداکاری تعدادی‌علاقمند همواره سعی مینماید به پیروی از منویات ذات ملوکانه در توسعه و ترویج این ورزش‌اهتمام کافی‌مبذول وسعی نماید همگام باسایر کشور های جهان گام بردارد.

والاحضرتا در مسابقات جهانی قهرمانان ایرانی ارزش خودرا‌ثابت نمودندو گرچه برای اولین بار در این مسابقات شرکت می‌جستندولی نتایج فراوان و تجربه‌های بسیار آموختند بطوریکه در هفته دوم مسابقات بردهای شایان توجهی نصیب ماگردید و توانستیم جلب توجه کلیه‌فدراسیونها وشمشیربازان جهان رابخود بنمائیم .

مادراین مسابقات آموختیم که هرگاه کشورهای نوکاری مانند شوروی ـلهستان ـ رومانی ظرف مدت کوتاهی بتوانند جای خودرا در صفوف اول این ورزش بازنمایند و کشورهای کهنه کاری مانندفرانسه و ایتالیا را از میدان بدر نمایندما نیز که امروز میتوان گفت درطبقه بندی کشورهای مختلف جهان‌بچهار طبقه بطور یقین جزو طبقه سوم‌قرار داریم درنتیجه کوشش بیشتر و شرکت درمسابقات جهانی وایجاد مسابقات خارجی نه تنها ظرف مدت سه الی چهار سال خودرا بطبقه‌دوم خواهیم رسانید بلکه در نتیجه‌سعی وکوشش بیشتر و توسعه این‌ورزش دربین دانشگاه دبیرستانها ـباشگاه ها ومخصوصا طبقات جوانتر یعنی بین۱۰ تا ۱۲ سال امکان پرورش قهرمانانی دراین رشته خواهیم‌داشت

والاحضرتا مسابقاتیکه امشب افتتاح میفرمائید طبق تقاضای تیم ملی ژاپن صورت گرفته است تیم ملی ژاپن تیم کلنی دانشگاه‌کشور ژاپن میباشد که‌در مسابقات‌جهانی دانشجویان در صوفیه شرکت‌نموده است و هنگام مراجعت‌نیز با کشور های بیروت ومصر تماس حاصل نموده‌است .

مسابقاتیکه امشب انجام میشود عبارت است از فلوره انفرادی‌بانوان وفلوره انفرادی آقایان و دنباله مسابقه از بعد از ظهر روز های‌سه شنبه فردا وچهارشنبه ۲۲شهریور ماه‌درسالن‌دانشگاه‌ادامه خواهد داشت

آقای مهندس نیر نوری درخاتمه سخنرانی خود از کمك های‌سازمان تندرستی جوانان و تیمسارسپهبد عمیدی وسایر اولیاء و مسئولین ورزشی کشور که‌بافدراسیون‌شمشیر بازی کشور همکاری نموده‌اندا‌ظهار تشکر نمودو از حضورو‌الاحضرت استدعانمود که اجازه فرمایند مسابقات تیمهای ملی ایران وژاپن بنام نامی شاهنشاه گشایش یابد در اینموقع قهرمانان‌شمشیر بازی‌ایران وژاپن برای‌مسابقه واردمیدان‌شدند.

دراولین دوره مسابقه فلوره‌بانوان دوشیزه ریکواوکی هاتا از ژاپن بدون باخت مقام اول را بدست‌آورد ودوشیزگان پروانه‌زرنگار ،فرزانه خطیر ،ونیکروش مقام دوم‌تاچهارم مسابقه رابدست آوردند .بلافاصله پس از مسابقه بانوان مسابقه‌آقایان شروع شد.

در اولین مسابقه مدنی از ایران مانو قهرمان ژاپنی‌را ۵ بر ۲شکست داد در دومین مسابقه تابوشی‌قهرمان ژاپنی شاهپور زرنگار را ۵ بریك شکست دادودر مسابقه سوم تودا قهرمان ژاپنی بیژن زرنگار را ۵بر ۳ شکست دادودرمسابقه‌چهارم‌یاماـ توسیتا قهرمان ژاپنی ۵بر۲برسروان الماس پیروز شد چون وقت‌مسابقات تمام شده بود دنباله مسابقات فلوره آقایان بروز بعد (امشب) موکول گردید .

دنباله مسابقات از ساعت ۵بعد از ظهر امروز ادامه دارد وزودبرای تماشاچیان و علاقمندان آزادمیباشد

دیشب از طرف سفارت ژاپن به افتخار قهرمانان ژاپنی ضیافت‌مجللی درسفارت ژاپن برپابود امشب نیز از طرف سازمان تندرستی جوانان بافتخار قهرمانان ژاپنی ضیافتی در باشگاه دانشگاه برپا گردیده‌است.

عبور از پنج قاره

تا صدسال بعداز جنگ اتمی هیچ گیاهی نمیروید

سرطانی مخوف تمام موجودات زنده را درکام خودفرو میکشد.بمب نوترونی موجودات زنده را خاکستر میکند .ولی ساختمانها دست نخورده باقی میمانند .

یك بمب اتمی تا شعاع ۲۰ کیلومتری آن همه چیز نابود میشوند و تاشعاع ۳۵ کیلومتری آنچه برجای میماند جز خرابه ای بیش نیست و تا شعاع ۵۰ کیلومتری تمام موجودات زنده جان میسپارند .

بعنوان نمونه باید گفت که اگر بمبی بر پاریس افکنده شود این شهر وتمام حومه آن از روی نقشه جهان محو خواهد شد .

گفتیم که فرو افتادن بمب اتمی یك مرگ سه مرحله ای ایجاد میکندو آنچه در بالا بدان اشاره کردیم اولین مرحله بود .

مرحله دوم ۴۸ ساعت بعد باوزیدن باد های رادیو اکتیو آغاز میشود طوفانهای اتمی تا شعاع ۲۵۰ کیلو متر آنچه را که بر سر راه خود میبابند از میان خواهند برد .

کسانیکه در معرض این طوفان قرار میگیرند به سردرد ، سر گیجه ، خستگی ، تهوع و تب دچار میشوند. سرانجام مرحله سوم آغاز میشود و قربانیان مرحله دوم بعد از دو روز جان میسپارند .

سرزمین مرگ تاصد سال

در منطقه ایکه بمب اتمی در آن منفجر شده است زندگی لاینقطع در در معرض خطر مرگ قرار دارد .

چشمه های آب آغشته بسموم مرگ آور رادیو اکتیو میشوند . تا صد سال از زمینهای آن هیچ گیاهی سربیرون نخواهد آورد . آنوقت اپیدمی تیفوس آغاز میشود وسرطان مرگ آوری آنها را که باقی مانده‌اند درکام خود میکشد . فرزندان کسانیکه از چنگال مرگ گریخته اند بدیوشبیه خواهند شد .

دانشمندان امریکائی اظهار میدارند که بعد از جنگ اتمی نجات یافتگان باید در نقطه ایکه کمتر با اشعه مرگ آور رادیو اکتیو در آمیخته است گرد آیند و پیش قراولان دوران جدیدی از زندگی بشر گردند . چون از نشانه های تمدن نسلهای گذشته هیچ چیز برجای نمی ماند .

باید خاطرنشان کرد که آنچه ذکر کردیم حوادثی است که بدنبال بکار بردن بمب اتمی روی میدهد و اگر بمب نوترونی استعمال شود نابودی عمومی بشر حتمی است زیرا دراین صورت اگریك بمب نوترونی برپاریس افکنده شود برج ایفل ، طاق نصرت پیروزی ،موزه لوور و سایر ساختمان ها برجای میمانند ولی ساکنان آنها بخاکستر تبدیل میشوند .

گروهی از دانشمندان خود رااین رویا دلخوش کرده اند که پناهگاهی بسازند که بمب نوترونی بر آن کارگر نباشد .

ولی حقیقت این است که تاکنون در آن حال که مرتبا برقدرت تخریبی بمب‌اتمی افزوده شده است هیچ راه حل جدی برای حفظ‌بشر از چنگال اثرات مرگ آور آن بدست نیامده . در اینجا سئوالی پیش می آید و آن این‌است که اگر قرارباشد دانش بشری در راه نابود کردن کره زمین بکار رود آیا میتوان دانشمندان را انسان نامید ؟ آیا اگر بخواهیم از نابودی نسل بشر جلوگیری کنیم ناگزیر هستیم که دانشمندان رااز آزمایشگاه ها یشان بیرون کنیم ؟

آیا دانشمندان دیگر فرصت‌ندارند که از آنچه کرده اند پشیمان شوند و بیش از این با مرگ همکاری ـ نکنند ؟

اگر چنین کاری‌بکنند انسان واقعی خواهند بود .

نورابلان

لحظه‌ای بعد و آنگاه که بمب‌های اتمی منفجر شدند اثری از زندگی بر جای نخواهد ماند

در میان اطاقی که تنها یك در آنرا بخارج مربوط میکند و هیچ‌ـ روزنه ای بنور خارج اجازه ورود بدان نمیدهد چند افسر دور یك میز بیضی شکل نشسته اند و مرد کوتاه قامتی که لباس غیر نظامی بتن دارد با صدائی آرام گزارشی را برای آنها میخواند .

او میگوید : «باید باطلاع شما برسانم که بزودی آزمایش مرگ آور جدیدی آغاز خواهد شد .»

اینجا صحبت ازیك آزمایش جدید اتمی در میان است .

این دانشمند و همکارانش بر سر آنکه از مرگ اتمی جلوگیری کنند تلاش نمی نمایند بلکه هدفشان این است که با بر پا ساختن پناهگاه‌هائی مثلا تعداد قربانیان راآز ۱۵۰ میلیون به ۵۰ میلیون تخفیف دهند .

دانشمندان امریکائی به بررسی نتایج یك جنگ اتمی پرداخته اند ، آنها معتقدند که اگر در آن واحد۷۱ بمب اتمی بر ۷۱ شهر پر جمعیت امریکا فرو افتد ساکنین این شهرها گرفتار یك‌مرگ سه مرحله ای‌خواهند شد . در روز اول یعنی در مرحله اول مرگ ۲۳ میلیون نفر جان‌خواهد سپرد .

این نظریه که چند ماه پیش از طرف دانشمندان امریکائی ابلاغ شده است بسیار خوشبینانه میباشد . چه‌ممکن است تعداد قربانیان زاین هم بیشتر گردد . این حمله به ۷۱ شهر ۲۶میلیون نفر را نیز جراحاتی درمان ناپذیر دچار میکند و بیش از ۱۲ میلیون خانه ویران خواهد شد. بطور خلاصه بعد از فرو افتادن

نتیجه پیشرفتهای بشردرزمینه‌ساختن سلاحهای‌اتمی چنین صحنه های اضطراب‌انگیزی در پی‌خواهد داشت

یك مرد ۱۰۴ ساله برای اولین بار صاحب فرزندی شد

مقامات بیمارستان « مترو پولتین » در اوهایو چند روز پیش به آقای جونی جانسون اطلاع دادند که صاحب پسری شده است .

جونی جانسون که سن او در حدود ۱۰۴ سال‌است‌از شنیدن این خبر بسیار خوشحال گشت و از اینکه در اواخر عمر دارای پسری شده‌است بسیارراضی بنظرمیرسید.

خانم جانسون بنام « ایولا » که سن او ۳۳ سال است تائید کردکه سن شوهرش همان ۱۰۴ سال‌است و از اینکه توانسته است برای جانسون پسری بوجود آورد اظهار رضایت نمود . خانم جانسون که دارای چهار بچه‌از شوهرسابق خود می باشد هنگام ملاقات شوهر خود با او بگرمی دست داد و مدتچند ساعت با هم بگفتگو پرداختند .

آقای جانسون هنگام مراجعت‌از بیمارستان با قیافه بشاش وحرکات قهرمانانه بطرف اتومبیل خودرفت.

یونایتد پرس

روز بروز

*مهندسین سوئیسی‌وایتالیائی مشغول‌ساختن گران قیمت ترین اتومبیل‌جهان هستند .

این اتومبیل که در پائیز آینده تما مخواهد شدیك هزار قوه اسب قدرت داردو۱۴ میلیون فرانك قیمت آن است .

*درآمریکا عینك‌هائی‌ساخته‌اند که دوربالای آن پهن بوده وجای ابرورا میگیرد .

با استفاده از این عینك‌دیگر خانمها احتیاجی بکشیدن ابرو ندارند .

*درآمریکاماسك‌های مخصوصی برای‌مردان ساخته‌اند که چهره آنهارا درمدت ۴۸ ساعت کاملا جوان نگه‌میدارد.

*یك‌دانشمند کانادائی‌اعلام کردتمام دریاچه های جهان کم کم اکسیژن خودرا از دست می دهند و درآینده نزدیکی همه‌آنها خشك میشوند .

*دربورس نیویورك اعلام شدکه ۵۳ در صد سهامداران بورس نیویورك زن هستند.

جراید آمریکا مینویسد بدین ترتیب ثروت آمریکا در بین دستهای کدبانوی منزل‌است .

مادری فرزندان کوچکش را وادارمیکرد که‌کیف پول زنان خانه‌دار را بربایند

پلیس فرانسه چهار کودك را که‌بین ۸ تا ۱۱ سال دارند دستگیر نمودند . این چهار نفرمتهم‌هستند که چندین‌بار دست بدزدیدن کیف پول مردمزده‌اند پلیس بعد از دستگیر ساختن این کودکان مادر آنها را که گابریل‌نام دارد دستگیر ساخت . گابریل در باز جوئی گفت :

ـ من از هیچ چیز اطلاعی ندارم و فقط از پولی که‌آنها می آوردنداستفاده می کردم .

گابریل که بهیچ قانونی پایبندنیست فرزندانش را نیزمانند خود تربیت‌کرده و آنها را صبح ها بخوار بار فروشیها می فرستادتا کیف‌پول خانم‌های خانه‌دار را بربایند .

بعد از دستگیری این بچه‌ها بیستو پنج شکایت برعلیه آنها بپلیس‌تسلیم شد . کوچکترین بچه ها در حالیکه بشدت گریه میکرد بمامورین پلیس گفت :

ـ من تقصیری ندارم .مامان مرا به اینکار وا میداشت .

بعد از بازرسی‌منزل مامورین پلیس شش هزار تومان در آنجا پیداکردند.

گابریل موقعیکه بزندان میرفت قیافه اخموئی‌داشت‌وباشوهر وفرزندانش هم خدا حافظی نکرد . گوئی این زن چیزی از انسانیت درك نکرده است .

فرانس سوار

قهرمان جهانی سرعت زنان

این‌زن‌امریکائی ۱۳۵۶ کیلو متر در یك ساعت طی کرد

در یك مسابقه جهانی سرعت زنان که در فرودگاه اد وارد در کالیفرنیا (امریکا) صورت گرفت ژاکلین کوچران رکورد جدیدی‌در سرعت پرواز بدست آورد .

ژاکلین کوچران ۱۳۵۶ کیلومتر را در یك ساعت طی کرد .

رکورد قبلی که ۱۱۵۱ کیلومتر در ساعت بود مدت‌شش سال‌متعلق به‌ژاکلین اوریول بود .

در این عکس سرهنگ یاگراولین خلبانی که از دیوار صوت عبور کرد به ژاکلین کوچران دستورات‌لازم را میدهد . خبرگزاری‌فرانسه

درد ناکترین مسافرت یك خانواده

مسافرت یك خانواده کانادائی بامرك پدر بزرك وبیماری سایر افراد فامیل همراه بود

افراد یك خانواده که با یك کشتی بادبانی تصمیم بمسافرت‌پنج روزه از مونترال به لاورنس‌داشتند پس‌از پایان مسافرت اتفاقات زیر برای آنها بوقوع پیوست .

پیرترین افراد خانواده آنهاجان خودرا از دست داد. مادر خانواده پایش شکست خراشیدگی بزرگی دردست پدر خانواده پیدا شد .پسر بچه‌آنها هم مریض شد . یکی‌از ملوانان کشتی بمرض آپاندیسیت دچار گشت که خوشبختانه یکی‌از افراد داخل کشتی بنام‌دکتر«میشل موفق بعمل جراحی او در داخل کشتی شد .

دکتر میشل پس‌از پیاده‌شدن از کشتی که مدت پنج روز در آن بود گفت این بزرگترین حادثه برای خانواده ما بشمار میرود زیرا در طول مسافرت همیشه با ناراحتی های فراوان روبرو بودیم و در روز چهارم مسافرت خودنیز دچار مه غلیظی که سطح دریارا پوشانده‌بود گشتیم .

دکتر میشل اضافه کردکه اگر چه‌در این مسافرت تمام‌افرادخانواده مابابحرانهای زیادی روبرو گردید ولی خاطره آن مسافرت را هرگز فراموش نخواهیم کرد.

یونایتدپرس

از دریای مانش بااتومبیل هم میشودگذشت

سه مهندس انگلیسی ازلندن بااتومبیل خود راه افتادند

سه نفر مهندس انگلیسی با یك اتومبیل مخصوص از دریای مانش گذشتند . اتومبیلی که آنها بکاربردند بوسیله خود آنها بطریقی ساخته شده است که قادر می باشدهم در زمین‌وهم در دریا حرکت کند .

این اتومبیل دارای یك پروانه‌مخصوص میباشد که در آب حرکت آنراتامین مینماید .

اطاق اتومبیل از یك ماده پلاستیکی بخصوص ساخته شده‌که سبکتر ازآب میباشد و میتواند اتومبیل و سرنشینان آنرا روی آب نگاهدارد .

از نظر اطمینان اتومبیل مزبوربایك پمپ دستی هم مجهز شده است .

سه مهندس مزبور با اتومبیل خود از لندن براه افتادند و بی آنکه از آن پیاده شوند دریای مانش را در شش ساعت طی کردند و وارد خاك فرانسه شدند .

اورور

دزدان مسلح جیب‌قمار بازان راخالی‌کردند

صندوق قمار خانه بتاراج رفت و پلیس نتوانست‌سارقین را دستگیر کند

نیمه شب گذشته هفت نفرسارق مسلح به‌کازینوی شهرداری‌نیس حمله کردند وسی هزار تومان وجه نقدرا بسرقت بردند .

یکی‌از دزدان توسط یك مسلسل دستی بیش ازصدنفر ازبانوان وآقایانی راکه با لباسهای شب حضور داشتند تهدید کرد .

درحالیکه بقیه پولهای روی میزقمار وصندوق قمارخانه راسرقت کردند .

دزدان چند لحظه قبل ازساعت‌یك بعداز نیمه‌شب‌ازسالن‌باشکوه کازینوی ساحل خارج شدند وباتفاق‌دونفردیگر از همدستانشان که‌مواظب بیرون‌بودند بایك اتومبیل فرار کردند .

تلاش پلیس برای دستگیری این سارقین جسور بنتیجه نرسیده است.

فرانس‌سوار

جدول کلمات متقاطع شماره ۱۹۰۵

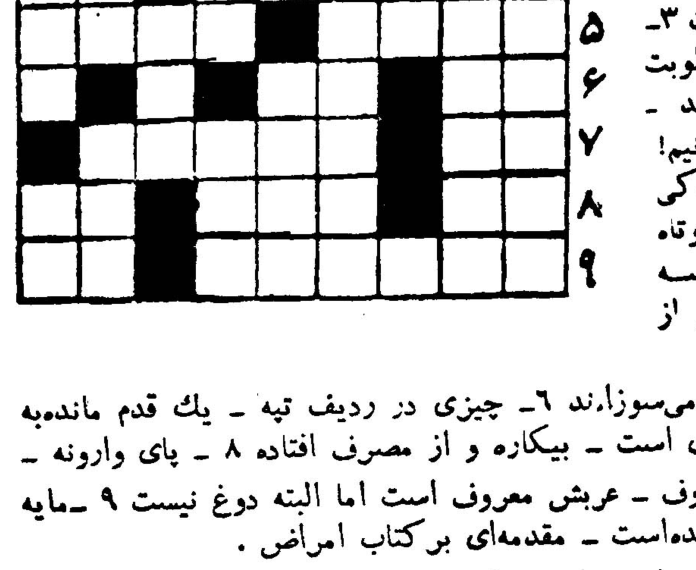

افقی : از اقوام سیار نزدیك ـ عجیب نیست اگر باچنین‌وضعیکه‌دارد در چاهی سرنگون شود ۲ ـ پهلو ـ اندکی کوتاهتر از آواز ـفصل‌پختنش همین روزهاست ۳ـ برای رفع رطوبت تجویز کرده‌اند ـ کو ؟ ماهم‌نمیدانیم! ۴ـ داخل ـاندکی از یك وجب‌کوتاه‌تراست ۵ـ سه گوشه ـ داغش از دول شماره آتش بیشتر می‌سوزاند ۶ـ چیزی در ردیف تپه ـ یك قدم مانده‌به باغ ۷ ـ ضمیری است ـ بیکاره و از مصرف افتاده ۸ ـ پای وارونه ـ ازدلدادگان معروف ـ عربش معروف است اما البته دوغ نیست ۹ ـمایه شهرت فرهاد شده‌است ـ مقدمه‌ای بر کتاب امراض .

عمودی :۱ـ مایه حیات ـ عاشق بدیدن معشوق دارد ۲ـ ازاسباب ورزشهای بااسباب ـ زلف پرچین و شکن دلدار را بدان تشبیه کرده‌اند باتغییری در پای آن ۳ـ کوهردیده ۴ ـ معروف است که باغریبان دشمنی بیشتر دارد ـ از سنگهای گرانبها ۵ ـ شیوه کار ـ فریادشادی ۶ـ شاعر معروف انگلیسی که در عشقبازی نیز شیوه خاصی داشته‌است‌ـ شهری‌در آلمان ۷ـ مقراض محبت ۸ـ اسم مستعار یکی از نویسندگان فرانسوی درزمان جنك ـ دوازده ۹ ـهندوانه‌اش طعنه برزهرمار میزند‌ـ علم پزشك .

حل جدول شماره ۱۹۰۴

افقی :۱ـ ربع ـ کلك ۲ـ طوق ـ شرن [illegible] ـ تاسمانی ۵ ـ بلخ ـمان ۶ ـ تازه نفس ۷ ـ صف ـ بلم ـ تا۸ ـ ارم ـ فاق ۹ ـشکر ـموش .

عمودی : ۱ـدست بعصا ۲ـمال ـ قرش ۳ـ [illegible] ـ [illegible] ۴ـعوام ـآب ۵ ـقبا ـ زلف ۶ ـ رن ـهمام ۷ ـ [illegible] ۸ ـ کرس ـافت ۹ـ نگونسار .

خورشید بی غروب

نوشته : نوراله لارودی

-۸۸-

استفاده از گیاهان داروئی وفن داروسازی از بین میرود و در معنی مجموعهٔ کاملی متضمن تشریح علائم وآثار بیماریها وراه مداوای هریك باختیار پزشکان قرار میگیرد که از کلیهٔ کتب وآثار طبی قبلی بی‌نیاز میشوند و قضاوت دربارهٔ ارزش این‌خدمت را بصفات باوفای تاریخ و حقشناسی ابناء بشر واگذار میکنم . بجز این اثر پنج تالیف دیگر در رشته‌های مختلف علوم نظری وهیئت آماده‌شده که اکنون تقدیم مینمایم.

دراینوقت بوعلی بطرف سلطان رفت و شش جلدکتاب تقدیم‌نمود وگفت:

ـاین قسمت اول از کتاب «قانون» است . این کتاب هم«حکمت شرق» نام دارد . کتاب سوم را «اخلاق» نامیده‌ام . کتاب چهارم «مبانی علم موسیقی» است . کتاب پنجم «التدارك» است که در مورد اغذیه و خواص و مضار آنهاست . کتاب ششم«اجرام‌سماوی» نامیده شده است.

سلطان بااعجاب وتحسین به‌بوعلی خیره شده بود ووقتی سخنانش بپایان رسید نگاه سطحی بکتب تقدیمی وی افکند وگفت:

ـمگر شما در شبانه‌روز چند ساعت کار میکنید؟ مثل اینست که خواب و آسایش ابدا ندارید .

ـبرای خواب وآسایش دوسه ساعت در شبانه‌روز کافیست ووقتی انسان غرق‌مطالعه وتفکر در تالیف‌آثار علمی میشود دیگر معنی راحت وآسایش رادرك نمیکند وگذشت زمان هم محسوس نیست . ممکنست همه کسانیکه مشغول مطالعات علمی میشوند اینطور نباشند ولی چاکرا، دوران کودکی و آغاز کاربااین‌طرز کار خو گرفته‌ام.

سلطان بحیرت گفت:

-۸۹-

ـعجیب است . واقعا حیرت‌آور است . شما براستی عجیب‌ترین مردی هستید که من درتمام عمر دیده‌ام .

بوعلی کرنش‌کنان گفت:

ـدنبالهٔ عرایض چاکر را استاد بزرگوار ابوسهل ادامه خواهدداد

آنگاه بوعلی باقدمهای شمرده بطرف کرسی خودرفت و نشست.

ابوسهل پزشك پس‌از کرنش بشاه واخذ اجازه از استاد ابوالخیر چنین گفت:

ـشهریارا هدف بسیار عالی و مقدس شما در خدمت بعلم ودانش موجب افتخار خاندان سلطنتی مامونی خواهد بود. درتکمیل امر مطاع شهریار نظر چاکر اینست که هیئتی رانیز مامور فرمایند از کتب و آثار برجستهٔ علمی که بزبانهای یونانی ـ سریانی ،هندی و غیره در اطراف واکناف ونزد اشخاص ونیز کتابخانه‌های خصوصی وجود دارد نسخه‌برداری و مفیدترین آنها رابه‌پارسی یاتازی ترجمه کنند واینگونه کتب نایاب را در دسترس همگان قرار دهند و بهتر است که انجام اینکار تحت نظر استاد بزرك ابوالخیر انجام پذیرد که خود از مترجمان زبردست هستند و به سه‌زبان خارجی احاطه وتسلط کامل دارند .چاکر تمام نظریات شهریار را در توسعه وتکمیل کتابخانهٔ سلطنتی و تشویق دانشوران به‌تالیف و تصنیف کتب‌وآثار برجسته تحسین وتائید میکنم ومعتقدم که این مجاهدات باعث تمجید و اعجاب آیندگان خواهد بود .

آنچه مایهٔ خشنودی وامید ماست اینست که معمولافرمانروایان وسلاطین بامور کشور و مسائل‌سیاسی ونظامی چنان مشغولند که ترویج‌دانش‌و به‌آن اعتنائی ندارند وتمام همشان مصروف جنگ وتصرف سرزمین‌های فرهنك برای آنها یادر درجات دوم وسوم اهمیت است ویا متاسفانه‌اغلب تازه و تعرض بهمسایگان وبالاخره لشکرکشی و خونریزیست . اما امتیاز بزرك شهریار خوارزم بردیگران اینست که حمایت از گروه دانشمندان ورواج علم و خدمت بفرهنك عمومی رادر راس کلیه امور قرارداده‌اند وبه آن توجه وعنایت مخصوص دارند و مسلمااین‌روش در همه‌کشورهای اسلامی بی‌نظیراست‌واختصاص بدربارداشی‌دوست خوارزم دارد. بعداز متلاشی‌شدن سلطنت سامانیان چشم‌تمام‌همسایگان دور و

-۹۰-

نزدیك ودربارهای مقتدر به‌گرگانج دوخته شده‌و درمعنی شما حافظ میراث عظیم علمی سامانیان هستید و نه‌تنها این گنج شایگان را از دستبرد حوادث حراست و نگاهبانی میفرمائید بلکه باتمام وسائل و امکانات درتوسعه وتکمیل آن از هیچ اقدامی دریغ ندارید. چاکراکنون بانهایت افتخار آخرین اثرم را که درباره بیماری موحش «وباء» تالیف کرده‌ام به‌آستان مبارك تقدیم مینمایم .

بعداز این اظهارات ابوسهل بطرف سلطان رفت و کتاب را تقدیم نمود. سلطان کتاب را گرفت ووقتی‌اولین صفحه آنراباز کرد گفت:

ـبه‌به... چه خط زیبائی . واقعا استاد شما در خوش‌خطی بیداد کرده‌اید و من شمارا بداشتن چنین هنری تبریك میگویم . آفرین.وبای اخیر تلفات سنگینی بمردم خراسان و خوارزم وارد آورده و من بی‌اندازه مایل بودم درباره چگونگی تولید و توسعه وراه جلوگیری از خطر آن کتاب جامعی در دسترس پزشکان وقاطبه‌مردم قرار گیرد که در مواقع شیوع این بیماری دهشتناك تاسرحدامکان از مخاطرات آن و اتلاف نفوس جلوگیری شودواکنون می‌بینم که‌شمااین آرزوی مرابرآورده‌اید آیا در این کتاب به‌تفصیل در بارهٔ طرز بروز وپیشگیری و اقدامات بهداشتی جهت مبارزه بااین مرض بحث شده است ؟

ـبلی قربان تمام مطالب مربوطه بطرز تولید وراه پیشگیری‌توسعه آن بدقت تمام تشریح شده و تصور میکنم هیچ نکته‌ای فروگزار نشده باشد .

ـبسیار خوب نسخهٔ اصل بعنوان بهترین یادگار شما در کتابخانهٔ سلطنتی محفوظ خواهد ماند ودستور میدهیم فهرست مندرجات آنرا باطلاع کتابخانه‌های معتبرخارج از کشور نیز برسانند و اگر مایل‌بودند نسخه‌های مذهب‌و مزین دیگری از آن برای شهریاران کشور های اسلامی تهیه خواهیم کرد . آیا استاد مطلب دیگری دارند ؟

ـبلی شهریار عرایض بنده دنباله بحث مهمی‌است که دوست و همکار ارجمندم ابوعلی‌سینا قبلابعرض رسانیده‌اند .

ـدربارهٔ رسیدگی بصلاحیت پزشکان خوارزم ؟بسیار خوب بفرمائید.

ابوسهل بطرف کرسی خودرفت و مقابل آن‌ایستاد وچنین گفت:

از اسمعیل اکبری ـ خبرنگار اعزامی اطلاعات بمسابقات جهانی صوفیه

قهرمانان ژاپونی

فاتح مدالهای شنا درمسابقات جهانی دانشجویان شدند

قسمت دوم

روز گذشته جدول مدالهای طلا نقره وبرنز کشورها بترتیب اکثریت مدال از نظر خوانندگان گذشت دراین شماره نتایج مسابقات انجام شده‌در صوفیا را بنظر خوانندگان گرامی میرسانیم .

ژیمناستیك مردان

بیستوکوری از ژاپن با ۱۰ر۵۸ امتیاز تیتوف از شوروی با۹۹ر۵۷ امتیاز و کاپازوف از بلغارستان ۹۰ر۵۷ امتیاز اول تاسوم شدند.

ژیمناستیك بانوان

پردوکلنیا از شوروی با۸۹۹ر۳۸ امتیاز لیوکلنیا از شوروی بارکورد ۸۶۵ر۳۸ امتیاز واننینا از شوروی ۳۳۲ر۳۸ امتیاز مقام اول تاسوم را بدست آوردند.

شمشیربازی

مسابقات شمشیر بازی در سه‌قسمت ایه، سابر و فلوره بین بانوان و مردان انجام گردید و نتایج حاصله بقرار زیر است.

پرش سه‌گام مردان

دراین قسمت سورمن از رومانی با۱۵ر۹۳ متر اول ،ریاهوفسکی از شوروی بارکورد ۱۵ر۸۵ متر دوم واوتاسیامبی از ژاپن با رکورد ۱۵ر۶۵متر سوم شد .

پرتاب نیزه مردان

دراین قسمت کولنرار ازمجارستان بارکورد ۷۷ر۶۵ متر اول سیه‌لو ازلهستان ۷۷ر۴۸ دوم هرنیکی از آلمان سوم شد .

۱۱۰ متر بامانع مردان

چینکف ازشوروی با ۱ر۱۴ ثانیه اول شد، رکورد وی‌رکورد جدید دانشگاهی است ویکزید از آلمان با۱۴ر۱۴ ثانیه دوم وکارل ازلهستان با۱۴ر۶ ثانیه سوم شد .

۴۰۰متر مردان

دراین‌قسمت می‌هایفی ازمجارستان با۱ر۲۱ ثانیه اول، اسموهاازبریتانیا ۲ر۲۱ثانیه دوم و آلنسون ازبریتانیا با ۴ر۲۱ ثانیه سوم .

۱۵۰۰ متر مردان

در این قسمت سالینگر از چك ـ اسلواکی با رکورد ۷ر۴۵ـ ۳دقیقه‌اول شدورکوردجدیدجهانی دانشگاهی بجای گذارد ، واموس از رومانی‌با ۸ر۴۵ـ۳ دوم وگلابان از آلمان ۱ر۴۶ـ ۳ سوم شد .

۴۰۰ × ۵۰۰ متر مردان

در این قسمت پنتس از مجارستان با۴ر۲۳ر۱۴ دقیقه اول ، باراباس از رومانی با ۸ر۲۳ـ۱۴ دقیقه دوم و کوبیکی از آلمان با ۸ر۲۳ ـ۱۴ سوم شد .

۴۰۰ × ۴

تیمهای آلمان با رکورد ۵ر۱۰ـ۳ دقیقه اول چك‌اسلواکی با ۹ر۱۲ ـ۳ دقیقه دوم وبریتانیا با ۵ر۱۴ـ۳دقیقه سوم شدند .

پرتاب دیسك مردان

پیتوتنکفسی از لهستان با رکورد ۱۵ر۵۹ متر اول ، فکستور از شوروی با رکورد ۲۰ر۵۴ متر دوم مالونسکو از رومانی ۵۲ر۵۲سوم‌شد .

پرش ارتفاع مردان

برومل از شوروی ۲ر۲۵ متراول شد و یك‌سانتیمتر رکورد جهان را شکست آیکوکاشکارف از شوروی ۲ر۰۸ متر دو مو والنتا ازچك‌اسلواکی ۲ر۰۳ متر سوم شد .

۱۰۰ متر مردان

در این قسمت فیکوتوله‌از کوبا با رکورد ۱۰ر۳ ثانیه اول شد و این رکورد نیز در جهان‌جدید می‌باشد . بوتاس‌از بریتانیا با۱۰ر۵ ثانیه دوم و نحاهایفی از مجارستان با۱۰ر۶ ثانیه سوم شد .

۴۰۰ متر مردان

دراین قسمت تروسیل ازچك‌اسلواکی با رکورد ۴۷ر۴ ثانیه اول شد و رکورد جدیدی بجا گذارد نیورت از بلژیك دوم‌کراشوف ازآلمان‌سوم شد.

۸۰۰ مردان

آلانی از ایرلند ۱ر۱۵۱ ـ۱دقیقه‌اول گلابان از اتریش۱ر۴۵ـ۱ دقیقه دوم شوئل از آلمان با رکورد ۶ر۱۵ـ۱ دقیقه سوم شدند .

۴۰۰متربا مانع مردان

در این قسمت مورال سالواتوره از ایتالیابارکورد۵۰ ثانیه‌اول چی‌وبچانف از شوروی با ۷ر۱۵ ثانیه دوم‌کاتولااز ایتالیا با ۳۰ر۵۲ سوم شدند .

پرش‌بانیزه مردان

خلباروف از بلغارستان با۴ر۵۲ متراول یارانس‌از سوئیس دوم‌پرنکو از شوروی شوم شد .

پرتاب وزنه مردان

در این قسمت لیپس نیس از شوروی‌با ۱۸متر اول اورباخ ازآلمان دوم ناکی از مجارستان سوم شد .

پرتاب بچکش

در این قسمت رنورسکی از مجارستان با ۶۴ر۶۲متر اول‌کوندراچف‌ازشوروی دوم سولر از ایرلند سوم

دهگانه

کوزنتسف از شوروی با۷۹۱۸ امتیاز اول کوزمالوف ازبلغارستان‌دوم دوپراز آلمان سوم شد .

۱۰۰ × ۴ مردان

کشورهای شوروی اول ژاپن دوم‌و آلمان سوم شدند .

قهرمان پرتاب دیسك از روسیه

آقایان انجام شد و نتایج حاصله بدین شرح اعلام گردید.

فلوره مردان

درقسمت فلوره مردان‌بانوکاموتی از مجارستان ، پدابویچ از شوروی وآمی کاسین نیز از شوروی به ترتیب اول تاسوم شدند.

اپه‌مردان

دراین قسمت کونسیور از لهستان اول لندوای از مجارستان دوم و ورتر از آلمان سوم .

سابر مردان

دراین قسمت باکومن از مجارستان اول آسانیانی از شوروی دوم وپژه از مجارستان سوم

فلوره بانوان

اشمید از آلمان اول زابو از رومانی دوم برواز‌کوا از شوروی سوم .

فلوره تیمی بانوان

کشورهای رومانی اول شوروی دوم وآلمان سوم شد .

فلوره تیمی مردان

کشورهای مجارستان اول، شوروی دوم ولهستان سوم شد .

اپه‌تیمی مردان

کشورهای ایتالیا اول سوئیس دوم وآلمان سوم گردید.

سابرتیمی مردان

مجارستان اول شوروی دوم و بلغارستان سوم شد

دوومیدانی

مسابقات دوومیدانی در موارد مختلف بین بانوان و مردان انجام گردید و نتایج حاصله بقرار زیر است.

پرش سه‌گام مردان

دراین قسمت سورمن از رومانی با۱۵ر۹۳ متر اول ،ریاهوفسکی از شوروی بارکورد ۱۵ر۸۵ متر دوم واوتاسیامبی از ژاپن با رکورد ۱۵ر۶۵متر سوم شد .

پرتاب نیزه مردان

دراین قسمت کولنرار ازمجارستان بارکورد ۷۷ر۶۵ متر اول سیه‌لو ازلهستان ۷۷ر۴۸ دوم هرنیکی از آلمان سوم شد .

۱۱۰ متر بامانع مردان

چینکف ازشوروی با ۱ر۱۴ ثانیه اول شد، رکورد وی‌رکورد جدید دانشگاهی است ویکزید از آلمان با۱۴ر۱۴ ثانیه دوم وکارل ازلهستان با۱۴ر۶ ثانیه سوم شد .

۴۰۰متر مردان

دراین‌قسمت می‌هایفی ازمجارستان با۱ر۲۱ ثانیه اول، اسموهاازبریتانیا ۲ر۲۱ثانیه دوم و آلنسون ازبریتانیا با ۴ر۲۱ ثانیه سوم .

۱۵۰۰ متر مردان

در این قسمت سالینگر از چك ـ اسلواکی با رکورد ۷ر۴۵ـ ۳دقیقه‌اول شدورکوردجدیدجهانی دانشگاهی بجای گذارد ، واموس از رومانی‌با ۸ر۴۵ـ۳ دوم وگلابان از آلمان ۱ر۴۶ـ ۳ سوم شد .

۴۰۰ × ۵۰۰ متر مردان

در این قسمت پنتس از مجارستان با۴ر۲۳ر۱۴ دقیقه اول ، باراباس از رومانی با ۸ر۲۳ـ۱۴ دقیقه دوم و کوبیکی از آلمان با ۸ر۲۳ ـ۱۴ سوم شد .

۴۰۰ × ۴

تیمهای آلمان با رکورد ۵ر۱۰ـ۳ دقیقه اول چك‌اسلواکی با ۹ر۱۲ ـ۳ دقیقه دوم وبریتانیا با ۵ر۱۴ـ۳دقیقه سوم شدند .

پرتاب دیسك مردان

پیتوتنکفسی از لهستان با رکورد ۱۵ر۵۹ متر اول ، فکستور از شوروی با رکورد ۲۰ر۵۴ متر دوم مالونسکو از رومانی ۵۲ر۵۲سوم‌شد .

پرش ارتفاع مردان

برومل از شوروی ۲ر۲۵ متراول شد و یك‌سانتیمتر رکورد جهان را شکست آیکوکاشکارف از شوروی ۲ر۰۸ متر دو مو والنتا ازچك‌اسلواکی ۲ر۰۳ متر سوم شد .

۱۰۰ متر مردان

در این قسمت فیکوتوله‌از کوبا با رکورد ۱۰ر۳ ثانیه اول شد و این رکورد نیز در جهان‌جدید می‌باشد . بوتاس‌از بریتانیا با۱۰ر۵ ثانیه دوم و نحاهایفی از مجارستان با۱۰ر۶ ثانیه سوم شد .

۴۰۰ متر مردان

دراین قسمت تروسیل ازچك‌اسلواکی با رکورد ۴۷ر۴ ثانیه اول شد و رکورد جدیدی بجا گذارد نیورت از بلژیك دوم‌کراشوف ازآلمان‌سوم شد.

۸۰۰ مردان

آلانی از ایرلند ۱ر۱۵۱ ـ۱دقیقه‌اول گلابان از اتریش۱ر۴۵ـ۱ دقیقه دوم شوئل از آلمان با رکورد ۶ر۱۵ـ۱ دقیقه سوم شدند .

۴۰۰متربا مانع مردان

در این قسمت مورال سالواتوره از ایتالیابارکورد۵۰ ثانیه‌اول چی‌وبچانف از شوروی با ۷ر۱۵ ثانیه دوم‌کاتولااز ایتالیا با ۳۰ر۵۲ سوم شدند .

پرش‌بانیزه مردان

خلباروف از بلغارستان با۴ر۵۲ متراول یارانس‌از سوئیس دوم‌پرنکو از شوروی شوم شد .

پرتاب وزنه مردان

در این قسمت لیپس نیس از شوروی‌با ۱۸متر اول اورباخ ازآلمان دوم ناکی از مجارستان سوم شد .

پرتاب بچکش

در این قسمت رنورسکی از مجارستان با ۶۴ر۶۲متر اول‌کوندراچف‌ازشوروی دوم سولر از ایرلند سوم

دهگانه

کوزنتسف از شوروی با۷۹۱۸ امتیاز اول کوزمالوف ازبلغارستان‌دوم دوپراز آلمان سوم شد .

۱۰۰ × ۴ مردان

کشورهای شوروی اول ژاپن دوم‌و آلمان سوم شدند .

مسابقه کشتی کچ در باشگاه جعفری

یك صحنه مهیج‌از مسابقه‌کشتی کچ

در روز شنبه‌از ساعت شش الی یازده بعد از ظهر یك مسابقه مهیج کشتی کچ درهفت وزن بین۵۰ نفر از زبده‌ترین کشتی‌گیران کچ در محل باشگاه و باحضور عده کثیری از علاقمندان این ورزش برگزار گردید ابتدا آقای یوسف نجمی ضمن خیرمقدم اظهار داشت به‌پیروی از منویات شاهنشاه‌باشگاه در تمام رشته‌های ورزشی پیشرفت خوبی نموده سپس در پیرامون کشتی کچ و اهمیت آن واستقبال بی نظیری که مردم اروپا از این‌ورزش مینمایندمطالبی‌ایرادنمودوبعدمسابقه کشتی کچ بداوری آقای هایك هوسپیان مربی کشتی کچ باشگاه انجام شد و نفرات اول بدین شرح اعلام شد .

فریدون عظیمی ـ منوچهرعظیمی مسعودعرفان ـ یحیی‌صراف کاشانی، احمدرحیمی ـ سعیدعاملی ـ سیامك عاملی ـ رضابرنجی‌پز.

مرگ یك قهرمان

چند روز قبل یکی از قهرمانان سابق دوو میدانی ایران عبدالحسین حنظل در اثر یك حادثه شدید اتومبیل در جنوب ایران بدرود حیات گفت.

حنظل از قهرمانان بسیار خوب و با استعداد بوده و مدت ۲۰ سال رکورددار پرش طول کشور بود . بعد از ظهر روز یکشنبه از طرف فدراسیون دوومیدانی کشوربمنظور بزرگداشت عبدالحسین حنظل مراسمی در محل دبیرستان«برزین» برپا گردید .در این مراسم جمع کثیری از شخصیت های برجسته ورزشی کشور حضور داشتند.آقای احمد ایزد پناه رئیس فدراسیون دو ومیدانی کشور پیرامون خدمات ورزشی و بیوگرافی قهرمان فقید سخن گفت و ساعت ۷ بعد ازظهر مجلس یادبود خاتمه پذیرفت.

۱۰۰ متر بانوان

چت‌چلکانوا از شوروی اول‌پوپودا ازشوروی دوم ، آمکنسیون ازبریتانیا سوم .

۸۰۰متربانوان

کلیفلد از آلمان ۷ر۰۷ـ۲ دقیقه اول کوسکو از رومانی دوم الیائوداز بلغارستان سوم شدند .

۸۰متر با مانع بانوان

ویرنیاپریس از شوروی با ۸ر۱۰ ثانیه اول کوچلسورا از شوروی‌دوم کرکورا از بلغارستان سوم شدند .

پرش‌طول‌بانوان

چت‌چلکانوااز شوروی‌اول‌یورکورا از بلغارستان دوم کرس‌سنیکا از لهستان سوم شد .

پرتاب نیزه‌بانوان

کوچاکوا از شوروی اول‌دیاکومنکو از رومانی دوم وبرومل‌از آلمان سوم شد .

پرش ارتفاع بانوان

در این قسمت پولاندا بالاش از رومانی با رکورد ۱ر۸۵ متر اول پوچ‌کاروا زشوروی دوم و چوپکینس ازبریتانیا سوم‌شدند .

در ۲۰۰ متربانوان

ژانیروسکا از لهستان با رکورد ۲۴ر۳ ثانیه اول آنکینسون از بریتانیا با ۲۴ر۴ ثانیه دوم وکابرتیتوك‌از شوروی ۲۴ر۶ ثانیه سوم‌شد .

۴ × ۱۰۰ امدادی بانوان

شوروی با رکورد ۴۶ر۲ ثانیه اول لهستان دوم بلغارستان سوم‌شد .

پرتاب وزنه بانوان

تامارا‌پرس‌از شوروی با رکورد ۱۷ر۱۲ متر اول شد واین رکورد در جهان جدیداست‌ویرنیاپرس‌ازشوروی دوم و روتلی از رومانی سوم شد .

بسکتبال بانوان

کشورهای بلغارستان ، شوروی، چك‌اسلواکی مقامهای اول تا سوم‌را بدست‌آوردند .

بسکتبال مردان

در مسابقه بسکتبال مردان‌تیم شوروی‌اول و تیمهای بلغارستان و چك‌اسلواکی دوم و سوم‌شدند .

والیبال مردان

کشورهای رومانی ،بلغارستان و چك‌اسلواکی بترتیب اول تا سوم شدند .

والیبال بانوان

شوروی اول بلغارستان دوم و رومانی سوم شد

تنیس انفرادی مردان

جووانویك از یوگسلاوی اول میلیك از یوگسلاوی دوم تبرك از رومانی سوم

تنیس انفرادی بانوان

هورسیکیو از چك‌اسلواکی اول استراچوا‌ز چك‌اسلواکی دوم‌و تیریز ویدا از مجارستان سوم .

تنیس دوبل‌مردان

یوگسلاوی اول ژاپن دوم و ایتالیا سوم‌شد .

دوبل بانوان

کشورهای رومانی ،چك‌اسلواکی‌و مجارستان مقامهای اول تا سوم را بدست‌آوردند .

دوبل مختلط

کشورهای ایتالیا چك‌اسلواکی‌و رومانی بترتیب اول‌تا سوم شدند

ناتمام

تفسیرهای مهم مطبوعات جهان

برلن: مسئله جنگ و صلح جهان

«مسئله برلن» مهمترین موضوع سیاسی جهان میباشد . برلن شهری است که سر نوشت جنگ و صلح وآینده بشریت را در بردارد . بهمین جهت بسیاری از خوانندگان عزیز تمایل دارند که از جزئیات این مسئله آگاه شوند . بخاطر بر آوردن این خواست در سلسله مقالات حاضر جالب ترین نکاتی کهمجموعه آنها «مسئله برلن »را بوجود آورده است مورد بحث و تفسیر قرار میگیرد

شهربرلن یکصد میل پشت پرده آهنین ودرون آن قسمت ازآلمان قرار گرفته که در اشغال شوروی است . این شهر بخشی از قسمت اشغالی شوروی نیست بلکه یك واحد مستقل سیاسی است که مسئولیت اداره آن بعهده‌چهاردولت متحدی است که علیه بیدادگری نازیها نبرد کرده‌اند .

موقعیت این شهر نه‌فقط ازنظر اینکه پایتخت رایش سوم تحت رهبری هیتلر بوده حائز اهمیت‌است بلکه باین علت که سبب اتحادملل آلمان در نیمه دوم قرن نوزدهم گردیده است ممتاز میباشد .

دول متحد پس‌از اشغال آلمان موافقت کردند که شهربرلن‌بعنوان مرکز سیاسی آلمان و بمنظور ایجاد یك آلمان متحد و دموکرات در اشغال آنها باشد .

جمهوری فدرال آلمان که از بخش های اشغالی سابق سه دولت متحد غربی تشکیل شده دارای حکومت دموکراسی است و ۵۳ میلیون ساکنین آن از آزادی کامل در تعیین سرنوشت خویش برخوردارند ساکنین این قسمت از آلمان در انتخابات آزاد حکومت‌فدرال خود را انتخاب کرده و در عین حال در جرگه ملل آزاد جهان درآمده‌اند.

۱۶ میلیون مردم آلمان شرقی که تحت استیلای دولت شوروی هستند وبوسیله یك رژیم پوشالی دست نشانده اداره میشوند که‌خود را «جمهوری دموکراتیك آلمان» مینامد در حالیکه آن رژیم نه جمهوری است ونه دموکراتیك . حکومتی که براین بخش ازآلمان فرمان روائی میکند از طرف مردم انتخاب نشده وطبیعتا از پشتیبانی آنها محروم است . این حکومت بطور ظالمانه وباجبر و عنف پلیس مخفی بافشار سرنیزه سربازان شوروی برسراکنین آلمان شرقی تحمیل شده است .

شهربرلن دارای چهار بخش می باشدسه‌بخش‌ازآن با ۲۵۰ر۰۰۰ر۲ نفر در اشغال متحدین غربی است‌و شهردار منتخب مردم برآن‌حکومت میکند.دربرلن شرقی که۱۰۰ر۰۰۰ر۱ ساکن دارد از سال ۱۹۴۸ برخلاف تعهداتی که دولت شوروی به‌گردن گرفته بود بوسیله آن دولت از سایر قسمت های برلن بکلی مجزا شده است . دولت شوروی متعاقب تقسیم برلن عمال آلمانی خود را وادار کرد تااین شهررا پایتخت آلمان شرقی اعلام کنند و باین ترتیب مردم برلن شرقی را نیز مانند آلمان شرقی در تحت حکومتی که منتخب آنها نبوده در آورند .

حکومت برلن غربی تنها دولت آزادی است که‌درپشت پرده‌آهنین قرار گرفته وچون شوروی‌هاازوجود چنین جزیره‌ای دردریای متلاطم محیط خود ناآسوده‌اند بارها خود وعمالشان برای محوآن‌کوشیده‌اند آنها دراجرای مقاصد خوداز ماسك های گوناگون استفاده کرده‌اند ولی هدفشان اززیر این ماسك ها همیشه آشکار بوده است .

اززمان خاتمه جنك دوم جهانی تابامروز روسای جمهوری ایالات متحده دفاع از برلن غربی رابرای امنیت امریکا و جهان آزاد لازم‌و ضروری شمرده‌اند . دول انگلستان وفرانسه وآمریکا مصمم هستند که دربرلن غربی باهروسیله‌وبهرطریقی که لازم باشد دفاع کنند و اعضاء پیمان آتلانتیك شمالی پشت سر این سه‌دولت برای ایفاو تعهداتشان ایستاده‌اند . تعهداتی که امروز دول غربی بعهده گرفته‌اند بی‌سبب نبوده است واگر تاریخ ۱۶ ساله اخیر دقیقا مورد مطالعه قراربگیرد علل وجهات آن روشن خواهد شد.

مللی که بارسنگینی جنك علیه تجاوز رژیم نازی را بردوش کشیده وبرای آزادی ملل اروپا و آلمان قربانیها دادند معتقد بودند که به آلمان نباید اجازه و فرصت داد تا یکبار دیگر صلح جهانی را تهدید کند وبرای تامین این نظریه دول انگلستان وآمریکا و روسیه‌شوروی قبل‌از شکست آلمان موافقت‌کردند که‌قوای نظامی خودرا در مناطقی‌که پیش‌بینی شده بود بطورموقت‌مستقر نمایند . موافقتنامه مربوطه در ۱۲ سپتامبر ۱۹۴۴ بوسیله نماینده‌سه دولت مزبور در لندن امضاء گردیده دراین قرارداد قسمت اعظم برلن بعنوان یك واحد مستقل کنار گذاشته شد و موافقت گردید که آن قسمت بوسیله قوای متفقین مشترکا اداره شود . در ۲۶ ژوئیه ۱۹۴۵ بفرانسه اجازه داده شد که در اشغال آلمان سهیم باشد و همچنین دراداره مشترك برلن با متفقین همکاری نماید . استالین‌با مشارکت فرانسه بابی‌میلی و باین شرط موافقت نمودکه قسمت‌اشغالی آن‌دولت از سهم آمریکا وانگلیس جداشود و حدود منطقه اشغالی شوروی تغییری نکند.

بعدا در کنفرانس پتسدام که از ۱۷ژوئیه تا ۲ اوت ۱۹۴۵ باشرکت سران اتحاد جماهیر شوروی و انگلستان وامریکا برپاشد مواد دیگری بموافقتنامه مربوط باشغال آلمان اضافه گردید که‌ازآن‌جمله باید تصمیم راجع به‌محو حزب‌نازی وتبلیغات سوءآن رانام برد. درهمین کنفرانس برای احیاء حیات سیاسی مردم آلمان وآماده نمودن آنها جهت همکاری صلحجویانه دریك محیط بین‌المللی نیز موافقتنهائی بعمل آمد.

بموجب قرارداد پوتسدام مقررشده بود که‌ابتدا درهر بخش تحت شرائط آزاد وباموازین دموکراسی شوراهای محلی وسپس شورای شهرستان ودر مرحله سوم حکومت ایالتی انتخاب گردد‌و مسئولین نواحی اشغالی‌متعهد شوندکه درتمام مراحل فوق باحزاب سیاسی دموکرات اجازه فعالیت داده و بمردم برای انتخاب سرنوشت‌خویش آزادی بخشند .

موافقت‌نامه مربوط بتشکیل آلمان‌واحد در مدتی که‌این تحولات بوقوع میپیوست آلمان مجاز نبوده دارای حکومت مرکزی باشد ولی مقرر شده بود که تمام قسمتهای اشغالی بعنوان یك‌واحد اقتصادی شناخته شده و دارای وزارت خانه‌هائی برای امورلازم نظیر دارائی ـحمل ونقل ـبازرگانی خارجی وصنایع‌باشد . که‌همگی تحت نظارت شورای مرکزی متفقین منتخب ازطرف چهاردولت اشغالی انجام‌وظیفه نمایند .

درقرارداد پتسدام‌همانطورکه‌موضوع فوق قیدشده بوداین مطلب نیز بطور واضح وبدون ابهام تصریح گردیده بود که‌آلمان باتغییراتی در مرز هایش مجددا بعنوان یك‌ملت واحد تجدید سازمان یابد.دراین قرارداد مطلقا‌نامی ازدوآلمان برده نشده‌است بلکه در همه‌جا حصحبت از یك آلمان واحد بمیان آمده است .

درهمین زمان استالین‌نیز دراعلامیه خود خطاب‌بملت درتاریخ ۸مه۱۹۴۵از آلمان واحد نام‌برده است . وی دراین اعلامیه گفت : اتحاد جماهیرشوروی درنظر ندارد آلمان رااز حقوق خود محروم ویا آنرا نابود نماید . باین ترتیب معلوم میشود که‌بحثی ازایجاد دوآلمان دربین نبوده واتحاد شوروی درابتدا قصد تقسیم آلمان‌را بدوبخش نداشته‌است . مخالفت شوروی بااتحاد آلمان ازوقتی شروع‌شد که‌آنها امید خودرااز کمونیست‌کردن کلیه‌آلمان‌از دست دادند . به این ترتیب متفقین بزرگ تبدیل به‌معتمدین شدند برای آلمان اصلاح‌شده‌ای که متفقین در برابرآن متعهد بودند که‌اینکشورقرین صلح‌وآرامش وبرخورد ارازخودمختاری ازطریق روشهای سیاسی دمکراتیك‌و بالاخره آلمان متحد باشد .

نا تمام

توافق غرب وشرق دربرلن غیرممکن است

خروشچف پس از ایجاد وحشت تا سر حد یك انفجار واقعی اتمی از طریق دولت ایتالیا تمایل خود را در مورد آغاز گفتگو باغرب ابراز داشته است .

این روش غیر منتظره نیست و دو قدرت غربی و شرقی دیر یازود و تحت هر شرایطی به آغاز مذاکره بر سر مسئله برلن ناگزیر خواهند شد و با مسائل زیاد و قابل بحثی که در مورد وضع برلن موجود است بنظر نمیرسد در اروپای مرکزی ضرری متوجه دو جبهه غربی و شرقی‌گردد.

متاسفانه هنوز آثاری در دست نیست تا تمایل خروشچف را نسبت به حل مسئله برلن به یك صورت عادلانه نشان دهد .انتظارات او در این زمینه (معاهده صلح با آلمان شرقی و «بیطرفی »کامل‌برلن‌غربی) عملا نتایج رضایتبخشی جهت روسیه ببار خواهد آورد در حالیکه غرب ناگزیر به تحمل خساراتی خواهد گردید .

امضای معاهده صلح با آلمان شرقی از طرف متفقین زمان جنك‌حاکی از شناسائی قانونی تقسیم آلمان خواهد بود و این یگانه هدف روسیه بشمار میرود .از طرفی پیمان‌فوق رژیم آلمان شرقی را که دشمن خطرناکی‌برای آلمان‌آزادبودمو توسط وسیعا تحمیل‌شده بوسیله‌تانکهای‌آنها پایدار مانده است برسمیت خواهد شناخت و این همان دولتی است که برای جلوگیری از فرار میلیونها پناهنده به بستن دیوار در اطراف خاك خود دست زده است .

معاهده صلح مزبور شهر قدیمی آلمان «کونیگزبرك» (کالینین‌گراد فعلی)را ضمیمهٔ رسمی ودائمی جمهوری شوروی شناخته‌و نواحی وسیع «پومرانیا » و «پوسن » و «سیلسیا » که درسابق به‌آلمان‌تعلق داشت از آن لهستان خواهددانست و علاوه‌براین کلیهٔ موافقتنامه های زمان جنك را درمورد برلن غربی باطل کرده حیات مردم این منطقه را در چنگال حکومت کمونیستی آلمان شرقی رها خواهد کرد .

اکنون باید دید د رمقابل این گذشتها چه نتایجی بدست‌خواهد آورد . فقط تعهد روسیه (که‌بنظر میرسد فقط ضمانت قولی باشد) درمورد باقی گذاردن برلن غربی‌به صورت یك شهر « آزاد ».چنانچه غرب بااین معامله موافقت کند نه تنها به‌یك عمل غیراخلاقی دست‌زده است بلکه نشانه ایست از نهایت حماقت . مفهوم آن‌برسمیت‌شناختن تقسیم آلمان در مقابل تهدیدات روسیه و بالاخره تسلیم اهالی‌برلن غربی در برابر سیاست خشن و خصمانه کمونیستها خواهدبود .

معهذا اگر هم‌خروشچف‌تصمیمی درمورد گذشت‌ازتقاضاهای‌جسورانه و غیر عادلانه خود اتخاذ کرده یا دست به‌اصلاح و ترمیم آنها زده باشد ،مطبوعات آلمان شرقی هنوز صریحا دراین زمینه‌دستوری‌دریافت نکرده‌اند . آنها کماکان‌ادعامیکنند که علت ساکت نشستن مقامات آلمان شرقی درمورد ورود قوای کمکی آمریکا به‌برلن غربی عدم تمایل آنها به‌وخیم‌ساختن اوضاع فعلی برلن می‌باشد و اضافه‌میکنند که بزودی نظارت کلیه‌راه‌های‌خارجی را باین شهر حصار شده دراختیار خواهند گرفت . علیرغم‌اظهارنظریه فوق توسط «گرهارت ایسلر » که بقید ضامن از دادگاه آمریکانجات یافت این ادعا نشانه ایست از یك بیشرمی کامل ، از طرفی ادعای فوق‌حاکی از آنست که‌خروشچف هنگام مذاکرات خود باغرب در عوض طرح پیشنهادهای قابل حل‌و منطقی خواهد کوشید تادرخواست های نابجای خودرا تکرار کند .

درهرصورت اگر دوقدرت‌شرقی و غربی چه در کنار میز مذاکرات وچه‌در سنگربندیهای جنگی با یکدیگر روبرو شوند (البته مقابله نخست قابل ترجیح است) بااطمینان میتوان گفت که غرب با شرایط روسیه موافقت‌نخواهدکرد.

از : نیویورك هرالدتریبون

اگر «خروشچف »قبل از شروع کنفرانس دست به‌تصریح پیشنهاد های خود بزند بسیار مناسب‌تر بنظر میرسد . زیرا در غیر این صورت نتایج‌حاصله‌خطرات‌بیشماری دربرخواهند داشت .

آگهی مناقصه‌ازطرف‌شهرداری سوسنگرد

شهرداری سوسنگرد در اجرای تصویب نامه مقام معظم‌استانداری خوزستان (بقائم مقامی انجمن شهر) بمنظور تکمیل و تقویت نیروی‌برق شهر یکدستگاه موتور مولد برق سیصد کیلواتی رابا کلیه لوازم‌مربوطه وتحویل و نصب در محل‌کارخانه برق شهرداری با شرائط زیر بمناقصه واگذار مینماید.

۱ـ پیشنهاد دهندگان باید ۵٪کل قیمت رابابت سپرده بحساب شماره ۵۹۳۲ شهرداری ببانك ملی‌شعبه اهواز ویانقدا بصندوق شهرداری پرداخت ورسید آنرا ضمیمه پیشنهاد خودنمایند تا در صورتی که‌برنده مناقصه ازقبول معامله خودداری نماید مبلغ مذکور بنفع شهرداری ضبط گردد.

۲ـ نوع موتور در کمیسیون مناقصه باحضور و تشخیص متخصص فنی تعیین وانتخاب خواهد شد و پیشنهاد دهندگان میتوانند یك یا چندسیستم موتور راپیشنهاد نمایند.

۳ـ برنده مناقصه بایستی ۵٪کل قیمت رابعنوان حسن انجام کار بشهرداری بسپارد .

۴ـ پیشنهادات بایستی لاك‌و مهرشده تا آخر وقت اداری روز دوشنبه ۱۰مهرماه ۴۰ که‌روی آن‌جمله (مربوط بمناقصه خرید موتور برق) بدفتر شهرداری تسلیم ورسید دریافت‌دارند و بعدازآن هیچگونه پیشنهادی پذیرفته نخواهدشد .

۵ـ کلیه پیشنهادا تواصله در ساعت ۱۰ صبح‌روز سه شنبه ۱۱ مهرماه ۴۰درکمیسیون مربوطه درشهرداری باز و قرائت خواهد شد حضور پیشنهاد دهندگان ویا نمایندگان آنها در جلسه مناقصه آزاد بودمو شهرداری درردوقبول یك‌یا کلیه پیشنهادات واصله مختاراست.

۶ـ هزینه چاپ آگهی و حق‌الثبت در محضر رسمی و همچنین پرداخت هرگونه مالیات و عوارض قانونی بعهده برنده مناقصه خواهد بود .

۷ـ شهرداری نصف بهای موتور رانقدا ومابقی رابطور اقساط متساوی خواهد پرداخت و درصورت لزوم بعداز عقد قرارداد وقبل از تحویل موتور در مقابل دریافت ضمانت‌نامه بانکی مبلغی به‌برنده مناقصه پرداخت خواهد شد .

۸ـ برنده مناقصه موظف است پس‌از عقد قرارداد حداکثر درمدت ۲۰روز موتور رادر محل نصب و تحویل دهد ودر صورت تاخیر درانجام کاربرای هرروز تاخیر مبلغی که‌در قرارداد تعیین خواهدشد ا زبرنده مناقصه کسر خواهد شد .

شهردار سوسنگرد ـ آرمند

آ ـ ۱۹۹۲۲

آگهی خرید ماشین بسته‌بندی صابون‌آرایش

شرکت سهامی مواد غذائی و شیمیائی‌ایران ماشین بسته بندی صابون آرایش مورد احتیاج‌خود را از طریق مناقصه می‌انداف خرمشهر خریداری مینماید داوطلبان شرکت درمناقصه میتوانند همه روزه باستثنای ایام تعطیل درساعات اداری برای دریافت برگ شرایط و مشخصات بدفتر شرکت‌واقع در خیابان آمل ـ کوچه دقت مراجعه نمایند . پیشنهادات تاآخروقت اداری روز یك‌شنبه ۱۴ آبان ماه ۴۰ پذیرفته شده ودرساعت ده صبح روز بعد باز وخوانده خواهدشد .

مدیر عامل شرکت سهامی مواد غذائی و شیمیائی ایران

آ ـ ۱۹۵۲۸ ۱ـ۳

ابراز تشکر

بدینوسیله از احساسات دینی و پذیرائی های گرم برادران بحرینی بویژه جوانان روشنفکر وپیران روشن ضمیر تشکر مینماید.

شمس‌الاشراق ـ مشروقی واعظ رهبرگروه عاشقان قرآن و پیروان چهارده معصوم (ع)

آ ـ ۱۴۸۱۳

اجتماعی

گفتگوی تلفنی مردم

به تلفن شماره ۳۰۰۱۰

همه روزه بعد از ظهر ها غیر از روز های تعطیل از ساعت ٦ تا ۷٫۳۰ تلفن کنید و با ما مشکلات ودرد دلهای خود را در میان بگذارید ما حرفهای شما را در همین ستون بگوش مسئولین امور میرسانیم

جواب راهنمائی ورانندگی

اداره روزنامه اطلاعات

* خواهشمند است دستور فرمائید شرح زیر را در پاسخ نویسنده گفتگوی (مقررات یکروزه) مندرج در شماره ۱۰۵۹۳ روز ۱۶٫٦٫٤۰ آن روزنامه شریفه درج نمایند.

اصولا قوانین ومقررات وقتی بنفع جامعه وافراد اجتماع خواهدبود که‌نه تنها مامورین اجرا بلکه افرادی که قانون‌برای رفاهیت آنان ونظم اجتماع وضع گردیده‌از آن پیروی نمایند.

بررسی آمار اخذ جرائم و گزارشات رانندگان متخلفی‌که روزانه وسیله افسران و مامورین راهنمائی و رانندگی تنظیم و جریمه آن‌اخذ میگردد بامقایسه ازدیاد وسائط نقلیه‌وکمبود مامورین راهنما بنحوی است‌که هرفرد منصف رابفعالیت وکوشش های مداوم این‌سازمان معترف میدارد ورانندگان نیز موظف‌اند مفهوم واقعی وضع قوانین رادرك نموده مطابعت از مقررات در حضور یاغیاب مامورین راهنما برای‌آنان یکسان باشد چه‌گماردن مامورین راهنما درتمام ساعات روزوشب در هر کوچه‌و برزن وحتی‌در هر تاکسی یاوسیله نقلیه دیگر برای کنترل و مراقبت هریك از رانندگان بطور انفرادی نه‌تنها درایران بلکه در سایر کشورها نیز مقدور نمیباشد و مشتاقان و علاقمندان ایجاد نظم عبورومرور اعم از راننده ویاافراد دیگر اصولا بایستی پاسبان خودبوده تا آنجا که‌دراجرای قوانین و مقررات موضوعه احتیاج بمامور راهنما نداشته وبرای حفظ جان خودو سایرین وبرقراری نظم عبورومرور دلخواه عموم‌هریك در مقابل اجرای قانون خود رامسئول دانسته واز مقررات موضوعه پیروی نمایند.

رئیس راهنمائی و رانندگی ـسرهنك وثیق

شکایت‌ازکارمندان‌شهرداری به شهردار

* این‌حرف مرا خطاب به شهردار بنویسید ، آقای شهردار در نزدیکی چهارراه نواب متصل بکوچه گل‌برك وبیادمروخیابان مخروبه‌ای وجوددارد که قسمتی از آن مستراح عمومی و قسمتی همزباله‌دانی است برای محصور نمودن آن کرارابه برزن‌یازده مراجعه شده اماهمانطور که آقای شهردار مستحضرند ! نتیجه‌ای گرفته‌نشده چندروز قبل آقای (م)کارمند امور شهرداری لجن‌آب انباروزباله‌بنائی منزلشان را در همین محل خالی کردند بایشان عمل خلاف‌قاعدهٔ که‌مرتکب شده‌بودندتذکر دادم . جواب دادندعصر ماشین می‌آید وخاکروبه و لجنهارا میبرد . علاوه‌بر اینکه ماشین نیامد روزبعدهم باز مقداری کثافت در همان مکان ریخته‌شد بامذاکراتی که صورت‌گرفت کارمند محترم شهرداری این عقیده را ابراز کرد که چون در شهرداری تشریف دارند بهرشکلی که‌میل داشته باشند میتوانند مزاحم مردم‌شوند . امروز به‌برزن یازده مراجعه کردم (البته چندساعتی کار و زندگیم رارها کردم)ایندفعه بپاس مقدم‌مخلص ماموری برای رسیدگی بمحل آمدقرار شد که‌زباله ها برداشته‌شود، حالاکی اینکار انجام‌میشود باخداست ، غرض ازذکراین مطلب اینست که آقای شهردار کارمند محترم خودرا بوظیفه‌ای که داردآشنا نمایند ونصیحتش کنندکه نباید باسم کارمند شهرداری مزاحم درو همسایه شد بعدهم اگراظهار لطفی خواستند بفرمایند سفارش محل مارا به رئیس برزن یازده بنمایند .

ع‌ـامیرارجمند

تنها نانوائی محله ما را بستند

*یك نامه از طرف انجمن محلی عمران شمال شرق‌نارمك قطعه۳ برای نخست‌وزیر نوشته‌ایم که خلاصه آنرا تقاضامیکنیم شمادراین ستون که درد دلهای مردم را انعکاس میدهید‌بنویسید. براثر فعالیت انجمن محلی مااداره غله‌ونان موافقت نمودند یك‌باب دکان نانوائی درانتهای شرقی خیابان هنگام واقع‌در نارمك دائر گردد. بعدازاین دوندگیها یك نانوای بربری پز راکه دارای پروانه پخت‌بودبا زحمت زیاد آوردیم و در محل بکسب مشغولش ساختیم .تااینجا کارها انجام شدو مردم این منطقه توانستند از نانوائی نزدیك‌خانه های خود استفاده کنند حالا نفهمیدم بچه‌علت چندروز است دکان این‌نانوا را تخته کرده‌اند و مارا بی‌نان گذاشته‌اند ، گویا ماموران اداره غله‌ونان این شق‌القمر را کرده‌اند ! مانمیخواهیم خلاف قانون رفتار شود ولی بطوری که تحقیق بعمل آمده رئیس صنف نانواها ازاین عمل که‌بنفع مردم بوده خوشش نیامده در نتیجه نزد ماموران سعایت‌کرده است درهر صورت کاری نداریم چه‌شده وچه کسی اینکار را انجام داده فقط‌میخواهیم مسئولین امر با توجه به اینکه در این حدود نانوائی دیگری وجود ندارد و مردم از لحاظ تهیه نان درزحمتند ترتیبی دهد که نانوائی دراین حدود دائر گردد والسلام.

از طرف انجمن محلی سسید مهدی اطائی

معنی «نحواحسن»!

* آقای شهردار در مصاحبه‌ای که با خبرنگار روزنامه‌کرده بوداظهار داشتند :« شهرداری وظیفه خودرا در مورد جاده سوم بنحو احسن ! انجام داده است »من در اینجا معنی «نحواحسن» راخوب فهمیدم، بنحو احسن کاری انجام‌دادن عبارتست ازاینکه پنجسال تمام‌یك دستگاه عریض و طویل بنام شهرداری تکلیف یك‌جاده چند کیلومتری را نتوانسته معلوم کند ، ایضا معنی «نحو احسن »عبارتست از عدم اجرای یك قانون ظرف پنجسال .

فرهاد ـآقازیار

در شورای معتمدین جوادیه

بهداری‌شهرداری وساکنین‌جوادیه همکاری می کنند

آقای دکتر مطلق رئیس اداره انتشارات‌وتبلیغات بهداری‌شهرداری تهران جهت بازدید درمانگاه و استحضار از خواسته های شورا به محل شورا آمد.

آقای عدالت پور ضمن تشکردر مورد تامین احتیاجات بهداشتی مردم جوادیه و چگونگی تاسیس درمانگاه شهرداری که بهمت‌آقای شکروی مالك ساختمان درمانگاه و شهردار جوادیه انجام گرفته بودو شمه‌ای از احتیاجات درمانگاه را از لحاظ بزشك‌ودارووسایل بهداشتی بیان داشت.

سپس آقای دکتر مطلق مطالبی بدین شرح ایراد نمود : بهداری کل شهرداری با بودجه ضعیفی که در اختیار دارد ساعی است که‌بتواند با همدستی و کمك مردم بهداشت شهر تهران را تامین نماید وجهت بالا بردن سطح اطلاعات بهداشتی مردم ایجاب مینماید که کلاس پیشه‌وران تشکیل‌ودر محل‌درمانگاه سخنرانی های‌بهداشتی ایراد گردد. اهالی نیز بایستی همکاری لازم در مورد تامین‌بهداشت محل‌باماموربن بهداری مبذول و با تشکیل صندوق های تعاون درخرید وسایل‌بهداشتی و رفع نواقص موجود کمك و تشریك مساعی نمایند و فعلا این درمانگاه شبانه روزی است ویك نفر پزشك شبها در درمانگاه‌آماده پذیرائی است و درخاتمه آمادگی بهداری شهرداری را نیز در اعزام دندانپزشك و رادیولژیست به درمانگاه شهرداری جوادیه اعلام داشت .

در انجمن های محلی شهر

در بی سیم نجف آباد

پنجاه‌هزارنفر بی آب مانده‌اند

ازمیدان خراسان بطرف جنوب شهر تهران چندین سال‌قبل‌خیابانی بطرف بی‌سیم نجف‌آباد احداث شد که پس ازمدتی طولانی لوله‌کشی آب تاایستگاه مسجد بی‌سیم‌امتداد یافت و بعدا متوقف گردید اکنون تاانتهای بی‌سیم و آخر خط ۲۸ قدیم و ٤۷ جدید در طرفین‌خیابان بی‌سیم خیابانهای متعدد و همچنین ساختمان‌های زیادی مخصوصا در انتهای خط بطرف جنوب و شرق‌و غرب ساخته شده که میتوان بطور حتم تعداد جمعیت آنهارا متجاوزاز پنجاه هزار نفرزن ـمرد ـ کودك تخمین زدو از فروش بلیط‌ایستگاه های شرکت واحد میتوان به‌حقیقت فوق‌پی‌برد این جمعیت کثیر ازلحاظ نداشتن آب سالم و تعفن فاضل آب شهر تهران که معروف به‌لجن آبادبی‌سیم شده فوق‌العاده ناراحت هستند و از هرحیث در معرض‌خطر مرك و امراض جسمی و روحی‌قرار گرفته‌اند .

جریان آبهای آلوده بکثافت‌فاضل آب بی‌سیم نجف‌آباد و نبودن آب سالم هزاران نفر ساکنین این‌محل را ناراحت کرده مردم میخواهند که دولت و شهرداری باین امر توجه کند و جمع کثیری را ازبی‌آبی نجات دهد .

انتخابات انجمن محلی شهر آراء انجام شد

ساکن شهر آرا بنا بتصمیم قبلی عده کثیری از بانوان و آقایان و دعوت هیئت رئیسه موقت درمحل دبیرستان پسرانه شهر آرا برای انتخاب هیئت مدیره انجمن محلی شهر آرا حضور بهمرسانیدند ابتدا آقای‌محمود نسوادرانی رئیس هیئت رئیسه اولین مجمع عمومی پس از سخنرانی و تشکر از استقبال‌اهالی محترم شهر آراوهمکاری ومساعدت وزارت فرهنك و ژاندارمری که محل تجمع و انتظامات را تامین و فراهم نمودند مطابق اساسنامه‌هیئت نظار را بشرح زیر انتخاب و خود مستعفی شد :

۱ـ خانم صدیقه خامنه‌ای
۲ـ آقای منصور معتمدی
۳ـ آقای محمد هادی محمودزاده طوسی
٤ـ آقای مهندس حسین بنفشه‌ـ ورقی
۵ـ آقای هاشم طباطبائی علوی

بعدا طبق ماده ۲۰ اساسنامه انجمن محلی شهر آرا پس از اخذ آرا بلافاصله قرائت‌آرا توسط‌هیئت نظار شروع و در خاتمه هیئت‌مدیره بشرح زیر انتخاب گردیدند :

۱ـ آقای‌محمود نسوادرانی
۲ـ آقای محمد حسین‌سوزنی
۳ـ آقای سرهنك نصیری
٤ـ آقای نصراله صادق زاده
۵ـ آقای اسمعیل روزبه
٦ـ آقای جواد پریسای
۷ـ آقای مجید جهانگیر
۸ـ خانم ایران ابراهیمی
۹ـ آقای ابوالفتح مهدیون
۱۰ـ خانم زهره هروی
۱۱ـ آقای احمد اقبال

و

۱ـ آقای فرج‌اله شریفی
۲ـ آقای اسمعیل ضیاء بسمت بازرسان انتخاب گردیدند.

مردم نازی آباد میگویند

نصف در آمد اتوبوسرانی را ما میدهیم ولی‌اتوبوسهای قراضه‌باینجا میفرستند

شهرداری در همه جا پول خرج میکند ولی در جنوب از مردم پول میخواهد

جلسه شورای محلی نازی‌آباد با حضور آقایان آذرهوش ـغفاری‌ـ بزگمهر ـدادگستر ـپایدار،رشید منش ـ فرادی ـ هیئت ـ صمصام‌نیا، احمدپور علمداری تشکیل شد و درباره فرهنك و اتوبوسرانی وظایف شهرداری و بهداشت مذاکراتی صورت گرفت یکی از اعضا گفت در صورتیکه ساکنین جنوب تهران نصف‌درآمدشرکت‌واحداتوبوسرانی را از قرار روزانه یکصد و پنجاه هزار تومان می‌پردازند واین جماعت همیشه برای اغتنامپر بلا هستندودرپرداخت‌پول‌بلیط‌باساکنین شمال شهر مساوی هستند معذلك بهترین اتوبوس را برای شمال تهران و ششصد دستگاه اتوبوس فرسوده را که سیصد دستگاه آن اساسا قابل استفاده نیست وسیصد دستگاه دیگر مرتبا تحت تعمیر است برای منطقه سه‌شرکت واحد اختصاص داده‌اند هزاران نفر اهالی جنوب تهران تقاضای رفع تبعیض رادارند .

روسای دبیرستانها دستوروزارت فرهنك را درخصوص‌نام‌نویسی‌مجانی دانش‌آموزان بی‌بضاعت‌اجرانمیکنند و ازنام‌نویسی‌دانش‌آموزان‌بی‌بضاعت بانهایت بی‌رحمی خودداری می‌نمایند اهالی جنوب تهران و کارکنان دولت از اینکه فرزندان آنهاوسیله تحصیل ندارند وبرای آنها مشکل ایجاد کرده‌اندناراضی هستند .

برای شمال تهران‌بهترین‌اسفالت و نهرسازی و آب و غیره باهزینه شهرداری مرتبا انجام می‌شود لکن برای اسفالت و نهرسازی و نظافت در جنوب شهر توجه کافی نمیشود و بجای آب گوارائیکه درشمال تهران جریان دارد درنهرهای آب جنوب تهران فاضل آب سیاه رنك متعفن که بهداشت را از مردم‌سلب کرده‌است مشاهده میشود و برای نهرسازی درنازی‌آباد از طرف شهرداری کتبا ابلاغ شده است بایستی اهالی نصف هزینه نهرسازی را بدهند .

دردویست متری شیر آب مردم آب ندارند

انجمن محلی شاه آبادنو باحضور معتمدین محل و کلیه‌اعضادرخیابان ده‌متری تشکیل شد در این‌جلسه از بی‌آبی سکنه محل صحبت شد. یکی از اعضا گفت لوله‌کشی تا دویست‌متری شاه‌آباد‌آمده‌ولی‌سکنه این محل از لحاظ بی‌آبی درمضیقه هستند . از طرف انجمن درخواست شد تاشهرداری درسه راه آذری‌یك حلقه چاه عمیق حفر نماید .

موسسه ساختمانی صد دستگاه

سری دوم خانه های‌خودرا واقع‌در خیابان دوشان تپه بطور نقد و اقساط چهارساله بفروش میرساند .
به‌تلفن ۳۰۵۴۲۸ مراجعه فرمائید .
۱ـ۱۰ آـ۲۰۰۰٤

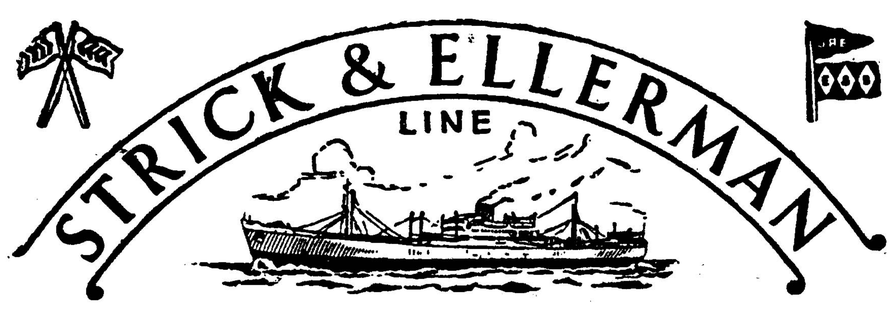

خط کشتیرانی استریک والرمن

حالت کشتیهای استریك‌والرمن‌در بنادرایران در درتاریخ۱۲ر۹ر۱۹٦۱

نام‌بندر	نام‌کشتی	تاریخ‌ورودتقریبی	تاریخ‌پهلوگرفتن
بندر عباس	آلبستان	درحدود۱۹سپتامبر	برای تخلیه به بندر میرسد
بوشهر	بهارستان	درحدود٤سپتامبر	برای تخلیه به بندر میرسد
	افغانستان	درحدود۱۲سپتامبر	» » » »
	فارسیستان	درحدود۱٦سپتامبر	» » » »
	نگارستان	درحدود۱۹سپتامبر	» » » »
	شهرستان	درحدود۲٦سپتامبر	» » » »
	ست‌هلنا	درحدود۱۸اکتبر	» » » »
	آلبستان	درحدود۱۲اکتبر	» » » »
بندرشاهپور	فارسیستان	دربندر است	برای‌تخلیه۹سپتامبر پهلوگرفته
	نگارستان	درحدود۱۳سپتامبر	برای‌تخلیه به‌بندرخواهدرسید
	ست‌هلنا	درحدود۳۰سپتامبر	» » » »
	آلبستان	درحدود۱۲اکتبر	» » » »
خرمشهر	ارمنستان (برای‌بارگیری)	درماه‌سپتامبریا اکتبر	برای‌بارگیری به‌بندرمیرسد
	مورستان	دربندراست	برای‌تخلیه۷ر۹ر٦۱ پهلوگرفته
	بهارستان	درحدود۱۵سپتامبر	برای‌تخلیه به‌بندرخواهدرسید
	ارمنستان	درحدود۱۷سپتامبر	» » » »
	ترکستان	درحدود۲۰سپتامبر	» » » »
	افغانستان	درحدود۲۲سپتامبر	» » » »
	شهرستان	درحدود۱۵اکتبر	» » » »
	فارسیستان	درحدود۱۸اکتبر	» » » »
	نگارستان	درحدود۱۱٤اکتبر	» » » »
	ست‌هلنا	درحدود۱۲۲اکتبر	» » » »
	آلبستان	درحدود۱۲۷اکتبر	» » » »

برای سایر مشخصات به‌آدرس زیر مراجعه فرمائید
فرانك‌س‌استریك‌وشرکاء (بصره) محدود
تهران‌ـخیابان‌فردوسی شماره ۷۵و ۷۷ — خرمشهر صندوق پستی شماره ۲
تلفن شماره ٤۵۳۵۷ و٤۰٤۱۹ — تلفن شماره ۲۸٤٦
آـ۱۹۹۷۰

آگهی حراج

گروگان هائی که در فروردین و اردیبهشت ماه ۱۳۳۹ در این بانك و شعب تابعه خیابان ری ـ شاهپور امیریه ـ رشدیه برهن قبول شده و موعد قانونی آنها منقضی گردیده و همچنین باقیمانده مرهوناتیکه در روز معین عمل حراج آنها صورت نگرفته است روز جمعه ۷ مهر ماه ۱۳٤۰ ساعت ۹ صبح و جمعه های بعد در محوطه بانك کارگشائی‌خیابان فردوسی در حراج عمومی فروخته خواهد شد .

بانك کارگشائی

آـ۱۹۹٦٤

برنامه سینما ها

سینما های درجه یك

سینما آسیا (تلفن۴۲۹۰۹)
قدرت جوانی ـ دوبله‌بفارسی‌ـ باشرکت پل‌نیومن ـپیرآنجلی .شروع ۱۰ر۳۰ صبح ـ ۳ ـ۵ـ۷ ـ۹بعدازظهر

سینما۲مپایر تلفن ٤۹۰۸۱-٦۷۲۵۲
گانگستر های مدرن ـ دوبله به فارسی با شرکت فرناندل ـ جینو جروی شروع سالن ۱۰ر۳۰ صبح ـ ۲ر۳۰ ـ ٤ر۳۰ ـ ٦ر۳۰ ـ ۸ر۳۰ بعد از ظهر
تراس ۷ر۳۰ ـ ۹ر۳۰ بعد از ظهر

سینما ایران (تلفن ۳٦۳۰٤)
آس‌وپاس با شرکت ملك مطیعی‌ـ آرمـان شروع ۱۰ر۳۰ صبـح ـ ۲ر۳۰ـ٤ر۳۰ـ٦ر۳۰ـ۸ر۳۰ بعدازظهر

سینماپالاز (تلفن ٤٤۲۵۵)
میعاد در ظلمت سینماسکوپ‌دوبله بفارسی باشرکت جرج‌نیدر ـ جوانامور شروع ۱۱ صبح ـ۳ـ۵ـ۷ـ۹بعدازظهر.

سینما تخت‌جمشید (تلفن٤۳۵۵۰)
ناگهان تابستان گذشته ـدوبله بفارسی با شرکت الیزابت‌تایلور ـ مونتگمری کلیفت شروع ۱۰ر۳۰صبح ۳ـ۵ـ۷ـ۹ بعداز ظهر .

سینما چارلی (تلفن ٦۸٤٦۱)
ترغیب دوستانه ـرنگی ـ دوبله بفارسی باشرکت کاری کوپر ـ آنتونی پرکینز شروع ۱۰ر۳۰ صبح ۳ـ۵ـ۷ـ۹ بعد از ظهر

سینما حافظ تلفن ۳٤۰۷٤
در جدال زندگی : سینما سکوپ رنگی ـ دوبله بفارسی با شرکت دان موری ـ ریچارد ایگان شروع ۱۰ر۳۰ صبح ۲ر۳۰ ـ ٤ر۳۰ ـ ٦ر۳۰ ـ ۸ر۳۰ بعد از ظهر

دراویون سینما تهران پارس تلفن ۹۱۱۵٤۳
گانگستر های مدرن ـ دوبله به فارسی با شرکت فرناندل ـ جینو چروی شروع ۷ر۳۰ ـ ۹ر۳۰ بعداز ظهر

سینما دنیا (تلفن ۳۳۸۱۲)
سرنوشت یك‌زن‌ـ محصول شوروی دوبله بفارسی شروع ۱۰ر۳۰ و ربع صبح ۲وربع ٤وربع ٦ر۳۰ ـ ۸ر۳۰ بعد از ظهر

سینما دیانا (تلفن ٤۲۰۱۰)
سالن ـ آس‌وپاس باشرکت‌ملك مطیعی ـآرمان شروع ۱۰ر۳۰ صبح‌ـ ۲ر۳۰ـ٤ر۳۰ـ٦ر۳۰ـ۸ر۳۰ بعد ازظهر
تراس ـ سرنوشت یك زن دوبله بفارسی شروع ۳ر۷ـ ۹ر۳۰ بعد از ظهر .

سینما رادیوسیتی (تلفن ٤۳۲۲۰)
فریاد نیمه شب با شرکت آرمان‌ـ پروین غفاری ـفردین ـویدا قهرمانی شروع ۱۱ صبح ۳ـ۵ـ۷ـ۹ وربع بعد از ظهر

سینما رکس (تلفن ۳٤۱٦۹)
ریواك ـ دوبله بفارسی با شرکت جك‌پالانس شروع ۱۰ر۳۰ صبح ـ ۲ر۳۰ـ ۳۰ر٤ـ٦ر۳۰ـ۸ر۳۰بعدازظهر

سینما رویال (تلفن ٤۹۷۸۵)
ریواك ـ دوبله بفارسی با شرکت جك‌پالانس شروع۹ر۳۰ ـ۱۱ر۳۰صبح‌ـ ۲ر۳۰ـ ۳۰ر٤ـ٦ر۳۰ـ۸ر۳۰ بعدازظهر

سینما سعدی (تلفن ۳٦٤٦۸)
فریاد نیمه شب با شرکت آرمان‌ـ پروین غفاری ـفردین ـویدا قهرمانی شروع ۱۰ر۳۰ صبح ۱۲ر۳۰ ـ ۲ر۳۰ ٤ر۳۰ ـ ٦ر۳۰ ـ ۸ر۳۰ بعد از ظهر .

سینماسپیلا (تلفن۳٦٤۲٤)
قدرت جوانی ـ دوبله‌بفارسی‌ـ باشرکت پل‌نیومن ـپیرآنجلی .شروع ۱۰ر۳۰ صبح ۲ر۳۰ـ ٤ر۳۰ـ ۸ر۳۰بعد از ظهر .
تراس ـ۷ر۳۰ ـ۹ر۳۰ بعد ازظهر.

سینما کریستال (تلفن ۳۷٦۷۵)
دیمتریوس و گلادیاتورها ـسینما‌ـ سکوپ ـ رنگی ـ دوبله بفارسی با شرکت ویکتورماتیور ـ سوزان‌هیوارد، شروع ۱۰ر۳۰ صبح ۲ر۳۰ـ ٤ر۳۰ـ ٦ر۳۰بعداز ظهر .
تراس ـ۷ر۳۰ ـ۹ر۳۰ بعد ازظهر .

سینما مترویل (تلفن ۳۹٤۱۰)
جهش تیر ـ رنگی دوبله بفارسی با شرکت رداستیگر ساریتا مونتل شروع ۱۰ر۳۰ صبح ۲ر۳۰ ـ ٤ر۳۰ ٦ر۳۰ ـ ۸ر۳۰ بعد از ظهر

سینما مولن‌روژ (تلفن۷۳۹۳۹)
دیمتریوس و گلادیاتورها ـسینما‌ـ سکوپ ـ رنگی ـ دوبله بفارسی با شرکت ویکتورماتیور ـ سوزان‌هیوارد، شروع ۱۱ صبح‌ـ ۳ـ۵ـ ۷ـ ۹ بعد از ظهر .

سینما میامی (تلفن ۷٤۳۲۹)
آس‌وپاس با شرکت ملك مطیعی‌ـ ارمـان شروع ۱۰ر۳۰ صبـح ـ ۱۲ر۳۰ـ۲ر۳۰ـ٤ر۳۰ـ٦ر۳۰ـ ۸ر۳۰ بعد از ظهر

سینما متروپل (تلفن ۳۹٤۱۰)
جهش تیر ـ رنگی دوبله بفارسی با شرکت رداستیگر ساریتا مونتل شروع ۱۰ر۳۰ صبح ۲ر۳۰ ـ ٤ر۳۰ ٦ر۳۰ ـ ۸ر۳۰ بعد از ظهر

سینما مولن‌روژ (تلفن۷۳۹۳۹)
دیمتریوس و گلادیاتورها ـسینما‌ـ سکوپ ـ رنگی ـ دوبله بفارسی با شرکت ویکتورماتیور ـ سوزان‌هیوارد، شروع ۱۱ صبح‌ـ ۳ـ۵ـ ۷ـ ۹ بعد از ظهر .

سینما میامی (تلفن ۷٤۳۲۹)
آس‌وپاس با شرکت ملك مطیعی‌ـ ارمـان شروع ۱۰ر۳۰ صبـح ـ ۱۲ر۳۰ـ۲ر۳۰ـ٤ر۳۰ـ٦ر۳۰ـ ۸ر۳۰ بعد از ظهر

سینما نیاگارا (تلفن ٦۵۳۰۷)
ریواك ـ دوبله بفارسی با شرکت جك‌پالانس شروع ۱۰ر۳۰ صبح ـ ۲ر۳۰ـ ۳۰ر٤ـ٦ر۳۰ـ۸ر۳۰بعدازظهر
تراس ۷ر۳۰ـ ۹ر۳۰ بعد ازظهر .

سینما همای تلفن ٤۲۱٦۹
در جدال زندگی ـ سینما سکوپ رنگی ـ دوبله بفارسی با شرکت‌دان موردی ریچارد ایگان شروع ۱۰ر۳۰ صبح ۲ر۳۰ ـ ٤ر۳۰ ـ ٦ر۳۰ ـ ۸ر۳۰ بعد از ظهر

سینماآریا «برنامه تراس وسالن» عفریت مرگ (دوبله‌بفارسی)
شروع در سالن : ۱۰ر۳۰ صبح‌ـ ۲ر۳۰ـ ٤ر۳۰ـ ٦ر۳۰ بعدازظهر .
شروع در تراس : ۷ر۳۰ ـ ۹ر۳۰ بعد ازظهر .

سینما اسکار (تلفن ٤۵۷۹۷)
سرنوشت یك زن محصول شوروی دوبله بفارسی شروع ۱۰ صبح ۲ـ٤ ٦ـ۸ بعد از ظهر

سینما برلیان (تلفن ۳۳۵۴۵)
دیمتریوس و گلادیاتورها ـسینما‌ـ سکوپ ـ رنگی ـ دوبله بفارسی با شرکت ویکتورماتیور ـ سوزان‌هیوارد. شروع ۱۰ ـ۱۲ صبح ـ ۲ـ٤ـ٦ـ ۸

سینما تخت‌جمشید (تلفن٤۳۵۵۰)
ناگهان تابستان گذشته ـدوبله بفارسی با شرکت الیزابت‌تایلور ـ مونتگمری کلیفت شروع ۱۰ر۳۰صبح ۳ـ۵ـ۷ـ۹ بعداز ظهر .

سینما المپیا تلفن ٦۵۷۹۸
یکه بزن مونت کارلو رنگی دوبله بفارسی با شرکت ادی کنستانتین ـ ماریون میشل شروع ۱۰ر۳۰ صبح‌ـ ۲ر۳۰ ـ ٤ر۳۰ـ ٦ر۳۰ ـ ۸ر۳۰

سینما پارك تلفن ۳۹٦۳۷
انسان پرنده ـ فارسی با شرکت حمید قنبری شروع ۱۰ر۳۰ صبح ۳ـ ۵ ـ ۷ ـ ۹ بعد از ظهر

سینما تهران (تلفن ۳۸۱٦۵)
آس‌وپاس با شرکت ملك مطیعی‌ـ آرمـان شروع ۱۰ر۳۰ صبـح ـ ۲ر۳۰ـ٤ر۳۰ـ٦ر۳۰ـ۸ر۳۰ بعدازظهر
(تراس) آـ ر‌و پاس شروع : ۷ر۳۰ـ۹ر۳۰ بعد از ظهر

سینما زهره (تلفن۳۰٤۸۰۸)
دیمتریوس و گلادیاتورها ـسینما‌ـ سکوپ ـ رنگی ـ دوبله بفارسی با شرکت ویکتورماتیور ـ سوزان‌هیوارد. شروع ۱۰ر۳۰ صبح‌ـ ۱۲ر۳۰ـ ۲ر۳۰ـ ۳۰ر٤ـ٦ر۳۰ بعد ازظهر .
تراس ۷ر۳۰ـ۹ر۳۰ بعدازظهر .

سینما سیلوانا تلفن (۳۳۷۷۷)
آهنك دهکده ـفارسی باشرکت مجید محسنی‌آذرشیوا شروع ۱۰ر۳۰ صبح ۲ر۳۰ـ ٤ر۳۰ـ ٦ر۳۰ بعد ازظهر
تراس ۸ر۳۰ بعد از ظهر

سینما کارون تلفن ٤۰۰٦۵
انسان پرنده ـ فارسی با شرکت حمید قنبری ـ شروع سالن ۲ر۳۰ـ ٤ر۳۰ ـ ٦ر۳۰ بعد از ظهر
شروع تراس ۷ ـ ۹ بعد از ظهر

سینما مراد تلفن ۳۹٦۲۷
انسان پرنده ـ فارسی با شرکت حمید قنبری شروع ۱۰ صبح ۲ ـ٤و ربع ٦ر۳۰ ـ ۸ر۳۰ بعد از ظهر

سینما البرز (تلفن ۳۳٤٤۰)
دشمن بزرك سینماسکوپ‌ـ دوبله بفارسی با شرکت ادی کنستانتین .
شروع ۱۰ صبح ۳۰ـ۱۲ر۳۰ ـ۲ر۳۰ ـ ۳۰ر٤ـ٦ر۳۰ بعد از ظهر .
تابستانی ٦وسه‌ربع ـ۸وسه‌ربع بعد از ظهر .

سینما فری تلفن ۲۷۸۹۳
تارزان دلاور ـ با شرکت گوردن اسکات ـ رنگی سینما سکوپ دوبله بفارسی شروع ۳ ـ ۵ ـ ۷ ـ ۹بعد از ظهر

سینماهای درجه دو

سینما فردوسی (تلفن ۳۵۷۸٤)
عفریت مرگ‌دوبله بفارسی شروع ۱۰ر۳۰صبح ۲ر۳۰ـ ۳۰ر٤ـ٦ر۳۰ ـ ۸ر۳۰بعداز ظهر .

سینما رویا (تلفن۳۰۴۲۹۹)
میخوای با من برقصی ـ رنگی ویستاویژن دوبله بفارسی با شرکت بریژیت‌باردو ـهانری ویدال شروع ۹ر۳۰ ـ۱۱ر۳۰صبح ۱ر۳۰ـ ۳ر۳۰ـ ۵ر۳۰ـ ۸ بعداز ظهر .

سینماشعل (تلفن۳۳۸۲٦)
حمله آتیلا سینماسکوپ رنگی ـ دوبله‌بفارسی باشرکت جك‌پالانس ـ جفچندلر شروع ۱۰ر۳۰صبح ـ ۲ر۳۰ـ ۳۰ر٤ـ٦ر۳۰ـ۸ر۳۰ بعد ازظهر .

تئاترها

تئاتر پارس (تلفن ۳۸۸۱۱)
کلاهبرداران باشرف (بانضمام کنسرت مانو آفت)شروع ۸ر۳۰بعد از ظهر .

جامعه باربد تلفن ۴۲۳٦۵
نمایشنامه : عشق هرگز نمیمیرد شروع ۸ر۳۰ بعد از ظهر

آخرین تغییرات برنامه سینما ها را در صفحه ماقبل آخر ملاحظه فرمائید

اطلاعات هوائی

با اخبار و مطالب جالب خود ایران و کشورهای بزرگ را بهم نزدیك میکند

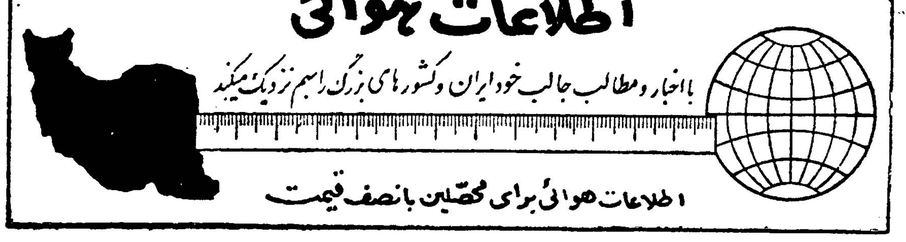

اطلاعات هوائی برای محصلین بانصف قیمت

شیراز در انتظار مقدم اعلیحضرتین

درشیراز شایع شده است برای اعطاء اسناد مالکیت خالصجات دشمن زیاری

شاهنشاه تا ۲۵ شهریور ماه بشیراز تشریف فرما میشوند

در آبانماه نیز کارخانه قند کوار بدست شاهنشاه افتتاح می گردد

از شهبانوی ایران هم استدعا شده است برای اهداء گواهینامه فارغ التحصیلان آموزشگاه پرستاری نمازی درمهرماه بشیراز مسافرت فرمایند

خبرنگار ما در شیراز گزارش میدهد دیروز ناگهان درشیراز شایع شدکه اعلیحضرت همایونی بین روزهای بیست سوم تابیست وپنجم شهریورماه برای اعطاء اسناد مالکیت اراضی خالصه منطقه‌دشمن زیاری‌شیراز تشریف فرما میشوند گرچه این شایعه بتدریج دربین اهالی قوت میگیرد ولی مقامات مسئول اظهار میدارند که هنوز از تشریف فرمائی شاهنشاه بشیراز اطلاع صحیحی ندارند خبرنگار مادر گزارش خود اضافه میکند بقرار اطلاع آقای دکتر مهرارتیس بیمارستان نمازی شیراز از علیا حضرت فرح پهلوی شهبانوی ایران استدعا کرده‌است که‌در مهرماه برای اهداء گواهینامه فارغ التحصیلان آموزشگاه عالی پرستاری نمازی و همچنین افتتاح بیمارستان چشمو گوش نمازی بشیراز تشریف‌بیاورند ولی تاکنون شهبانوی ایران موافقت خودرا با این تقاضا اعلام نفرموده‌اند .

ضمنا از پیشگاه شاهنشاه استدعا شده‌است که در آبانماه باتشریف فرمائی بشیراز کارخانهٔ قند کوار این شهرستان را افتتاح فرمایند .بهر حال اینک اهالی شیراز ازشنیدن این شایعات دچار هیجان بیسابقه‌ای‌شده‌اند ومیتوان گفت که شهر شیراز حالت انتظار بخود گرفته است.

چند خبر از هشتپر طوالش

* اخیرا با فعالیت آقای تفریشی مروج کشاورزی هشتپرطوالش یك‌رشته تحولات اساسی درامور کشاورزی و دامپروری این منطقه‌بوجود آمده است وطی دعوتی که‌از کارشناسان امور دام‌تهران ومشاورین آمریکائی بعمل آورده با تشکیل جلسات پی درپی کشاورزان ودامداران رابه اصول‌ایجاد ساختمانها واصطبلها وچگونگی‌کشت انواع علوفه مناسب‌و همچنین تهیه کنجاله ودانه‌های روغنی آشنا کرده است .

*طی مصاحبه کوتاهی که‌با آقای تفریشی سرپرست کشاورزی هشتپر-طوالش بعمل آمد اظهار داشت ،کادر فعاله -کشاورزی هشتپر طوالش در حال حاضر درمقابل‌خواسته های‌مردم ومشکلات موجود مانندقطره‌ای دربرابر دریاست وامیدوارم مشکلات را ازبین ببرم ودرحدود امکان نسبت به‌تقویت کادر کشاورزی در طوالش اقداماتی بعمل آید که بخواسته‌های مردم زودتر ترتیب اثر داده شود .

*طبق‌دستور اداره‌کشاورزی استان قرار شد کلیهٔ مامورین واحد های کشاورزی ماهی یکبار درمرکزاستان حضور پیدا کنند ودرجلسه‌ای که‌با شرکت رئیس اداره کل کشاورزی استان وروسای ادارات مربوطه تشکیل میشود شرکت نمایند وبرنامه های آینده وگذشتهٔ رامورد بررسی قرار دهند ضمنا درپایان هرماه جلسه‌ای‌در مرکز هرشهرستان تشکیل خواهدشد تا بین مامورین واحدها وحدت‌نظرو هم‌آهنگی بیشتری ایجاد شود .

*طی تماسی که‌بایکی ازمهندسین سرجنگلداری طوالش‌و آستارا گرفته شده‌است وی‌اظهارداشت که‌سرجنگل-داری طوالش وآستارا در هشتپرطوالش منحل خواهدشد وفقط یك‌جنگلداردر این شهرستان تحت‌نظر سرجنگلداری استان گیلان انجام‌وظیفه خواهد کرد.

استاندارخراسان کارخانه بر قرادکان‌را افتتاح‌کرد

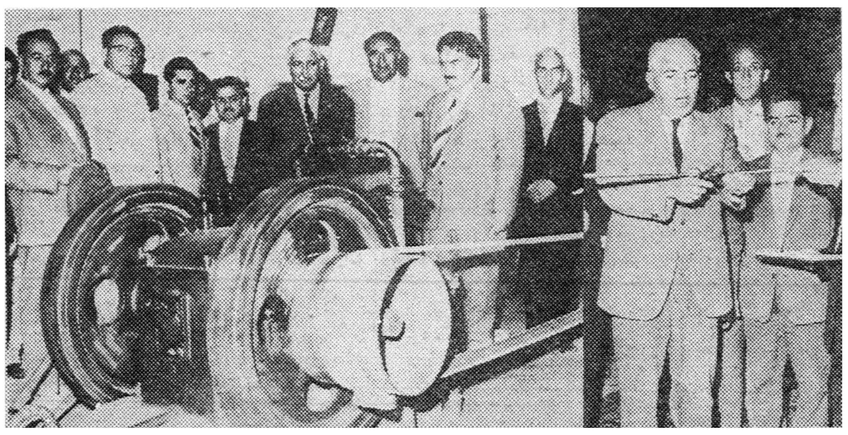

خبرنگار ما در مشهد گزارش میدهد : چندروز قبل آقای دکتر شمس‌الدین جزایری استاندارخراسان طی‌مراسمی کارخانه برق رادکان ازتوابع شهرستان مشهد را افتتاح کرد.

دراین مراسم روسای ادارات دولتی،حاج حسین آقا ملك وجمعی از معتمدین ومعاریف چناران‌ورادکان حضور داشتند و آقای طوسی مدیر کارخانه گزارش ایجاد کارخانه را باستحضار رسانید در عکس بالا آقای استاندار هنگام افتتاح کارخانه برق رادکان دیده میشود .

نماینده‌کارگران

خبرنگار ماازدزفول مینویسد چند روز قبل طی‌مراسمی که‌برای انتخاب نماینده کارگران شهرداری دزفول‌در سالن شهرداری بر گزار شد آقای عیسی‌زاده بسمت نماینده کارگران شهرداری این‌شهرستان انتخاب گردید

زندگی جدید

خبرنگار ما در شمیران گزارش میدهد ، چند شب قبل بمناسبت جشن عقدکنان دوشیزه ناطقیان و آقای حبیب‌اله عسگری مجلس جشن باشکوهی در باغ آقای حاج حسن ناطقیان در شمیران برگزار شد . در این مراسم عده‌ای از شخصیت‌هاوروسای ادارات‌ودوستان و آشنایان عروس و داماد شرکت داشتند.

نماینده‌انجمن‌شهر

آقای قدرت‌اله نامداری نماینده اطلاعات دراسدآبادهمدان که کاندیدای نمایندگی انجمن شهر این منطقه‌بود با۲۹۷رای از ۴۶۸ رای ماخوذه‌بسمت نماینده انجمن شهر اسدآبادانتخاب شد .

تصحیح تیتر

دیروز درتیتر‌خبر مربوط به ورود تیمسار سرتیپ سهراب پور فرمانده تیپ‌کرمان بزاهدان بجای تیپ کرمان اشتباها تیپ‌گرگان چاپ شده بود که بدینوسیله تصحیح میشود .

وزیر مشاور در رشت

طبق‌گزارش خبرنگار مادررشت پریروز آقای هادی اشتری وزیرمشاور ازآستانه اشرفیه برشت وارد شد وباآقای دکتربابك استاندار گیلان ملاقات کرد .

آقای اشتری ضمن ملاقات باآقای استاندار در شهرداری رشت حضوریافت و بانمایندگان طبقات‌مختلف اهالی اززندیك بمذاکره وگفتگو پرداخت وبرای تامین نیازمندیهای این منطقه وعدهٔ مساعدت داد .

آقای وزیرمشاور از طریق چالوس رهسپار تهران شد .

درمقابل اخطار صاحب مزرعه

کارگری‌کلیه هندوانه های یك مزرعه را باچاقوقطعه‌قطعه‌کرد

صاحب مزرعه تخم هندوانه‌ها رااز کاشان به آمل آورده بود

حاج احمد آقا یکی از اهالی آمل مدتها بود از گوشه و کنار می‌شنید که‌هندوانه های کاشان فوق العاده شیرین وخوشمزه است بهمین‌جهت تصمیم گرفت اطراف کارخانه شالی کوبی خودرا تخم هندوانه کاشان بکارد و برای این منظور بیکی‌از دوستانش در کاشان نوشت که مقداری تخم هندوانه کاشان برای او بفرستد. تخم هندوانه ها از کاشان رسیدو کاشته شد پس از چندی روئید و بالاخره بارداد . یکروز حاجی احمد آقا بکارگران کارخانه‌اش اخطارکرد که هیچکس حق ندارد از این‌هندوانه ها استفاده کند هرکس‌وارد کرتهای هندوانه شود بخدمتش خاتمه داده می شود ! حاجی آقا باین اخطارهم‌اکتفا نکرد و برای آنکه هندوانه‌ها از دستبرد شکم پرستان !در امان باشد یك‌یك هندوانه‌ها را بارنك قرمز شماره گذاری کرد و آخرین شماره راکه ۷۰۰بود در دفترش یادداشت نمود . دراین میان یکی از کارگران شالی کوبی که دلش برای هندوانه‌ها کاشانی الاصل لك زده بود پی فرصتی میگشت که سراغ هندوانه‌ها برود ودلی از عزا در آورد . بالاخره کارگر مزبور چند شب قبل چاقوی تیزی برداشت و بسراغ هندوانه‌های حاجی آقا رفت. ابتدا ذوق زده‌نگاهی باطراف انداخت بعد هندوانه بزرگی راکه نظرش را جلب کرده بود از بوته جدانموده وپاره کرد.. هنوزنیمی از هندوانه رانخورده بود که احساس سیری کرد و دراینموقع مانندوحشیها تمام هندوانه‌ها رایکی پس‌از دیگری بدونیم نمود و بوته‌ها را از ریشه بیرون کشیدو سپس باخیالی آسوده بخانه رفت . صبح روزبعد جریان را بحاجی گفتند و بعد بشهربانی اطلاع دادند .مامورین پس از تحقق ازکلیه کارگران به یحیی ظنین شدند. پس از بازجوئی وی خودرا یحیی علیزاده معرفی کرد و بعمل خود اعتراف نمود و باپرونده تسلیم دادسرا گردید و زندانی شد .

جریان بالا را خبرنگار ما در آمل گزارش داده‌است .

نامه‌رسان بانك‌خود را بدار آویخت

بطوریکه خبرنگار مادر شیراز گزارش میدهد : پریروز حسنعلی‌باکدل نامه‌رسان سابق بانك صادرات ومعاشن شیراز بااستفاده‌از کمربند خودرادراطاق مسکونیش بدار آویخت .

بستگان حسنعلی پس‌از اطلاع براین امر جسدنیمه جان‌اورا به‌بیمارستان سعدی منتقل کردند ولی معالجات مؤثر واقع‌نشد وجان‌سپرد جنازه حسنعلی بعداز انجام تشریفات قانونی مدفون گردید .

باز دید لشگر ۵ خانه

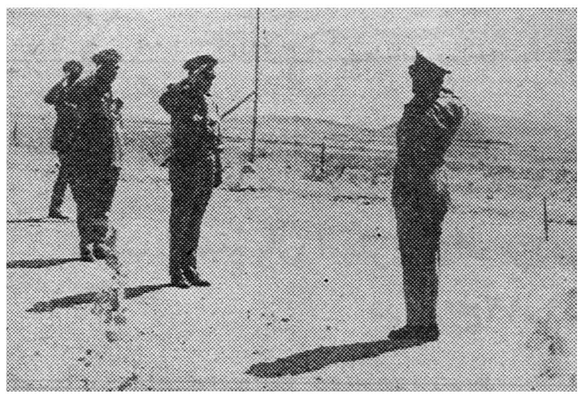

خبرنگار ما در همدان مینویسد چندروز قبل تیمسار سرلشگر کوششی فرمانده سپاه ۳ مهاباد برای بازدید پادگانهای لشگر منطقه مرزی‌خانه باین‌منطقه واردشد واز طرف‌تیمسار ان سرلشگرمبین فرمانده‌وسرتیپ صدری معاون وافسران ارشد لشگر مورد استقبال قرار گرفت تیمسار سرلشگر کوششی پس از بازدید مرزبانی وکلیه قسمتهای لشگرخانه مراجعت‌کرد در عکس بالا تیمسار کوششی به گزارش نظامی آقای سرهنك جاویدان گوش میدهد .

کودکی هنگام بازی فوت کرد

علت مرك دقیقا معلوم نشده است

خبرنگار ما در ساوه مینویسد پریروز بدادسرای ساوه اطلاع دادهشد پسربچه‌ای بنام محمد فرزند ابراهیم قطب یکی از اهالی ساوه هنگام بازی در اطاق ناگهان فوت کرده‌است .

چون بعد از تحقیقات دقیق علت مرك بطور واضح معلوم نشد باین جهت جنازه محمد برای کالبد شکافی و تشخیص علت مرك باداره پزشکی قانونی تهران حمل گردید .

حل اختلافات

خبرنگار مادر مرودشت گزارش میدهد ، چندروز قبل هیئت حل اختلاف کشاورزی منطقه زرقان از توابع مرودشت مرکب ازآقایان سلیمان نصوری بخشدار زرقان ، حسین صیرفی نماینده دادگستری ومهندس حمیدی ، نماینده اداره کل کشاورزی استان فارس وبنادر در بخشداری زرقان تشکیل جلسه داد وباختلافات مالکین وکشاورزان این منطقه رسیدگی نمود.

نمایش فیلم

خبرنگارما درمامونیه زرند گزارش میدهد ، برای آشناکردن کشاورزان مامونیه زرند باصول جدید کشاورزی و دامپروری چند روز قبل آقایان بنی اعمام رئیس سمعی وبصری ترویج کشاورزی تهران ومیکانیك پرازیك-توریست وارد مامونیه زرند شدند ودو حلقه فیلم نمایش دادند. این‌برنامه بدرخواست آقایان‌براتی مروج‌کشاورزی مامونیه تهیه‌شده و قراراست هرماه یکبار تکرار شود .

داد خواهی

چند روزقبل شخصی بنام سیدابراهیم هاشمی یکی‌از اهالی شاه‌آباد غرب‌با مراجعه بدفتر نمایندگی اطلاعات اظهار داشت: اخیرا شخصی بنام فرج‌الله شیرمحمدی یکی از کارمندان ادارهٔ قندوشکر این‌شهرکه بکرمانشاه‌منتقل شده‌است همسر اورا باداشتن چهار فرزند خردسال فریب‌داده وهمراه خود برده است تقاضادارم مسئولین امور داد مرا ازاین مردخیانتکار بستانند .

تصادف کامیون و سواری

طبق‌گزارش خبرنگارما درشمیران دیشب کامیون کمپرسی شماره۱۶۱۸۶ برانندگی رحمن،گریمی هنگامیکه در سربالائی خیابان جمشید نیاوران‌عبور میکرد ناگهان موتور آن خاموش شد ودرحالیکه عقب‌عقب میرفت بااتومبیل سواری شماره ۹۳۲ برانندگی حسین شیخی که‌در کنار جاده متوقف بود بشدت تصادف نمود وخسارات زیادی باتومبیل مزبور وارد کرد .

گفته میشود راننده کامیون که‌فعلا متواری می‌باشد هنگام راندن کامیون مست‌بوده است فعلاجریان از طرف کلانتری‌نیاوران تحت رسیدگی‌میباشد

کشف ۹ کیلو تریاك در همدان

خبرنگار ما در همدان مینویسد براثر مساعی آقای سرهنك رجاء رئیس شهربانی همدان مامور شهربانی از منزل شخصی بنام حسن یکی از اهالی این شهرستان ۹کیلو وصدوبیست وپنج گرم تریاك و۵۰ر۸ گرم سوخته تریاك کشف کردند تریاکهای مکشوفه ضبط شد قاچاقچی تحویل زندان گردید . در عکس بالا قاچاقچی باتفاق مامورین شهربانی دیده میشود .

عابر مجروح

چندروز قبل اتومبیل‌کرایه شماره۱۵۰ برانندگی رضا رجبی هنگامیکه از خیابان بهداری گرگان میگذشت بازن عابری بشدت تصادف کرد او را مجروح نمود، مجروح به‌بهداری‌منتقل‌شدورانندە ، دستگیر گردید .

نیمه شب‌سارقین مسلح کافه‌چی‌را بگلوله بستند

سارقین مسلح کت‌یکی ازمشتریان کافه را ربودند

خبرنگار ما دراسدآباد گزارش میدهد چندشب قبل عده‌ای سارق مسلح شخصی بنام احمدصاحب‌یکی ازکافه‌های جنت‌آباد را که در نزدیکی اسدآباد قراردارد بضرب گلوله مجروح کردندو لباس یکی از مشتریان قهوه‌خانه رابسرقت بردند احمد بوسیله آقای گروهبان‌یوسف‌شاهی رئیس پاسگاه ژاندارمری باسدآباد منتقل شد و در بهداری تحت معالجه قرار گرفت قهوه‌چی‌مجروح‌جریان‌واقعه راچنین شرح داد،دو ساعت ازنیمه شب گذشته بود که ناگهان راننده‌ای‌که درقهوه‌خانه خوابیده بود از خواب بیدارشد و بمن‌گفت که کت اورا برده‌اند من‌که از شیرینکاری سارقین‌این محل سوابقی داشتم باشنیدن این حرف بلافاصله ازجا پریدم و بتعقیب سارقین پرداختم .

بعداز کمی جستجو بایکی از آنها روبروشدم ولی هنگامیکه سرگرم زدوخورد بااوبودم‌ناگهان چند گلوله پی‌درپی شلیك شد ودرنتیجه من‌باین روزافتادم

فعلا مامورین ژاندارمری برای دستگیری سارقین‌مسلح بشدت فعالیت میکنند .

انتصابات در شهرستانها

گرگان: آقای ایرج مجد ،رئیس فرهنك

کردکوی: آقای‌ستوان دوم‌علی کتبی،رئیس کلانتری .

مامونیه‌زرند : آقای ستوان‌سوم دهقان،فرمانده دسته ژاندارمری

آسیابك‌زرند : آقای دکتر آذرکیا، پزشك درمانگاه

ساوه : آقای ابوالفضل تقوی،معاون دارائی

سیاهکل: آقای عبدالله غفاری ، بخشدار

گنبد کاوس : آقای محمد نقابت ،فرماندار

هشتپرطوالش : آقای حسین تفریشی ،سرپرست کشاورزی

رودبار : آقای محمدافتحی ،رئیس کارپردازی کارخانه سیمان لوشان

آقای مرتضی خشنود: رئیس اداره صندوق کارخانه سیمان لوشان .

شهسوار: آقای‌اسماعیل سدهیان، رئیس بانك کشاورزی

آقای اکبرراد : مدیر دفتر دادگستری

نهاوند : آقای دکترابوالفتح حکیمیان‌رئیس ادارهٔ فرهنك

رئیس فرهنك نهاوند

آقای دکتر ابوالفتح حکیمیان که یکی‌از فرهنگیان باسابقه میباشند و مدتی نیز با سازمان شهرستانهای موسسه اطلاعات همکاری داشتنداخیرا بسمت رئیس‌اداره فرهنك شهرستان نهاوند منصوب شده‌اند ماضمن تبریك پست جدیدآقای‌دکترحکیمیان،موفقیت های بیشتری‌رابرای‌ایشان‌آرزومیکنیم.

نمایندگان اطلاعات درخدمت مردم

مردم شهرستانها بوسیله نمایندگان اطلاعات خواسته های خودرا شرح میدهند

صحنه -اخیرا عده‌ای‌از کسبه «درب‌گاراژ» وکسبه بازار صحنه بدفتر نمایندگی اطلاعات مراجعه کردند واظهار داشتند : مدتی‌است که شعبهٔ‌فروش دخانیات صحنه منحل شده‌است وکسبه مجبورند برای‌تهیه سیگار بشهرستان کرمانشاه مسافرت نمایند چون‌این‌جریان باعث ناراحتی عمومی‌شده است جادارد ازطرف مسئولین امور ترتیبی داده شودکه شعبه فروش دخانیات مجددا در صحنه تامین‌گردد، لازم بتذکراست سابق‌براین کسبه صحنه سیگار راباچهار درصد تخفیف‌ازشعبه دخانیات میخریدند درحالیکه باانحلال این‌شعبه کسبه مجبورندسیگاررا بادودرصد تخفیف ازکرمانشاه خریداری نمایند .

زیرآب - جمعی‌از کارگران معدن‌زغال سنك زیرآب دردفتر نمایندگی اطلاعات حضوریافتندو گفتند: درحالیکه آقای وزیر فرهنك دستور داده‌اند که‌از فرزندان اشخاص بی‌بضاعت شهریه دریافت نشود متاسفانه متصدیان دبیرستان زیرآب‌ازفرزندان‌ماکارگران که‌اغلب دراین‌دبیرستان تحصیل‌میکنند تقاضای پرداخت شهریه کرده‌اند .

تقاضای‌ما ازمسئولین امور اینست‌بمتصدیان دبیرستان زیرآب دستور داده شود که از فرزندان ما شهریه مطالبه نکنند زیرا ما هم باحقوق ناچیزی که‌دریافت میداریم جزء مستمندان هستیم .

زاویه زرند -اخیرا عده‌ای‌ازکشاورزان‌زاویه‌زرند بدفتر نمایندگی اطلاعات آمدند و خواسته‌های خودرا چنین مطرح کردند: مدت ده‌ماه‌است که ما کشاورزان زاویه زرند هریك مبلغ ۵۰۰ ریال بعنوان سهام بصندوق شرکت تعاونی روستائی شهرستان‌ساوه پرداخته‌ایم تا در مقابل‌آن برای تاسیس صندوق تعاونی روستائی درزاویه زرند اقدام‌گردد وبهریك ازما وامی پرداخت شودولی متاسفانه دراین مدت برای‌پرداخت وام به‌کشاورزان این منطقه اقدامی بعمل نیامده شایسته است از طرف مسئولین امور دراین باره اقدامات موثری بعمل آید .

خلاصهٔ خبرهای شهرستانها

بیجار - چند روز قبل آقای پژمان رئیس اداره تلفنی استان کردستان طی مسافرت خود به بیجار از اداره تلفن بیجار بازدید کرد .

اهالی منتظر اقدامات سودمند ایشان هستند .

اسد آباد - چند روز قبل زنی بنام نی پیری که برای دیدار از بستگانش از آبادان باسد آباد آمده بود باتریاك انتحار کرد.

آباده - چند روز قبل‌آقای امین پورپیشکار دارائی فارس از جزئیات اداره دارائی آباده بازدید کرد .

زابل - چند روز پیش بر اثر فعالیت اداره‌کشاورزی و اداره ترویج کشاورزی زابل کلاس هائی برای تعلیم طرز تهیه کشمش تشکیل‌گردید. در این کلاسها عده زیادی از باغداران و کشاورزان شرکت‌دارند.

گنبد کاوس - چند روز قبل دوشیزه ۸ ساله‌ای بنام فاطمه در حوض کارخانه برق شهرداری گنبد کاوس افتاد و خفه شد . جنازه پس از انجام تشریفات قانونی دفن گردید .

شهربابك - چند شب قبل عده‌ای از اهالی چناز شخصی بنام حسین آخوند ساکن گلاب واقع در ۳۰ کیلو متری شهر بابك را کتك زدند و پای او را شکستند .

گنبد کاوس - چند روز قبل مامورین ژاندارمری قریه شاه پسند از منزل یکی از اهالی قریه کیزك بنام حجت عابدی مقدار ۴۶۵۰ گرم تریاك کشف کردند . حجت فعلا متواری است .

پهلویدژ -چند روز قبل بین دونفر از ساکنین پهلویدژ باسامی حسن صبوری و صمد داداش نزاع شد و هردو به ژاندارمری جلب‌شدند .

گفته میشود صمد ، حسن را متهم بسرقت نموده است .

مرودشت - چند روز قبل یداله وفرزندش ولی خرمن ۶۰ خرواری عباسقلی عمادی یکی از اهالی قریه عماد آباد مرودشت را آتش زدند و توسط مامورین ژاندارمری دستگیر شدند .

شیراز - چند روز قبل آقای جعفر خلیلی مدیر روزنامه الهاتف چاپ بغداد که برای گردش و مشاهده آثار تاریخی بایران آمده است‌از شیراز دیدن کرد .

شیراز - اتومبیل فولکس واگن شماره ۲۴۸۸ متعلق به آقای زرین قلم که‌چند روز قبل در تهران بسرقت رفته بود بوسیله مامورین آگاهی شیراز پیدا شد .

علی آبادگرگان - در جلسه‌ای که بمنظور آشنا کردن مردم بچگونگی اجرای برنامه های شهرداری تشکیل شد آقا کریمی بخشدار علی آباد سخنرانی جالبی ایراد کرد .

انتخابات انجمن شهر درشهرستانها

هشتپر طوالش - اخذ رای انتخابات انجمن شهر در هشتپر طوالش خاتمه یافت پس از قرائت آراء آقایان حاج اسماعیل بهرامی، محمدعلی انتخابی، سردار بهزادی ، بیوك اقبالی و محمدولی یعقوبی بسمت اعضای انجمن‌شهر این شهرستان انتخاب شدند .

سولده - هیئت رئیسه انجمن شهر شهرستان نوربابن شرح تعیین شد آقایان عقیل صادقی رئیس -محمد فضائلی نایب رئیس مصطفی محمدی و علی فرجی منشی و محمد یزدان شناس عضو.

تفت -آقایان سید محمد کلانتر ،سید محمدعرب ،یحیی اخوان محمد اسماعیلو عبدالجبار قوامی بسمت اعضای انجمن شهر تفت انتخاب گردیدند .

نیازمندیها و آگهی‌های کوچک

استخدام میشود

گروه فرهنگی کانون تربیت

بسه نفر خانم آموزگاردیپلمه که‌بفن تدریس در کلاس پنجم و ششم‌متوسطه آشنا و علاقمند باشند نیازمنداست کسانیکه انگلیسی آنها قوی باشد مقدمندیوسف‌آبادبهلوی تلفن۸۲۱۵۰۳

چون وزارت دادگستری

برای تکمیل کادر ادارات مرکزی خود احتیاج به‌استخدام ۲۰ نفر کارمند جدید دارد بنابراین بدینوسیله به اطلاع متقاضیان‌شغل که‌دارای گواهینامه لیسانس باشند میرساند که حداکثر تاتاریخ اول مهرماه سال جاری جهت ثبت‌نام باداره کارگزینی‌مراجعه‌نمایند. وزیر دادگستری .

دانشکده پزشکی یك تن دستیار

تمام وقت برای بخش دو جراحی بیمارستان پهلوی از طریق مسابقه انتخاب مینماید .

داوطلبان میتوانند از تاریخ ۱۹ر۶ر۴۰ تابیست روز بامدارك‌خود بدبیرخانه دانشکده پزشکی مراجعه و ثبت نام نمایند .

رئیس دانشکده پزشکی
دکترفرهاد

آگهی استخدام

چون وزارت دادگستری برای تکمیل و توسعه سازمان قضائی در شهرستانها احتیاج به کارمندقضائی دارد که باید طبق مواد ۴۷ و ۴۰ لایحه قانونی اصلاح قسمتی ازاصول تشکیلات دادگستری‌و استخدام‌قضات مصوب‌اسفند ماه ۳۳از بین لیسانسیه های حقوق (رشته‌قضائی)و لیسانسیه های دانشکده معقول و منقول از طریق امتحان ومسابقه انتخاب نماید بنابراین بدینوسیله باطلاع آقایان لیسانسیه های رشته قضائی دانشکده حقوق و لیسانسیه های دانشکده معقول و منقول میرساند که حداکثر تا آخر شهریور ماه سال جاری‌برای ثبت نام باداره کار گزینی وزارت دادگستری مراجعه نمایند .

وزیر دادگستری

شریك مطلع

برای تشکیل آژانس مدرن‌تبلیغاتی به یك نفر شریك مطلع که سرمایه مختصری داشته باشد نیازمندیم . تلفن ۶۹۴۹۵

۲-۱ آ-۱۹۹۶۰

استخدام دیپلمه ها

اگر در کنکور دانشگاه قبول‌نشدید میتوانید در کلاسهای تخصصی نقشه کشی و نقشه برداری -

آموزش فرهنگ

ثبت نام کرده و بعد از سه ماه - کارآموزی مانند سایر داوطلبان‌بعنوان مهندس یار مشغول بکار شوید چهار راه دروازه دولت روبروی خیابان سعدی

آموزش فنی فرهنگ

۱-ه آ-۱۹۶۵۸

آگهی استخدام

موسسه اطلاعات از طریق مسابقه ده نفر را که واجد شرایط زیر باشند برای قسمتهای فنی استخدام مینماید .

۱- معافیت از خدمت‌زیر پرچم

۲- دارا بودن حد اقل گواهینامه سیکل اول متوسطه

۳- سن کمتر ازبیست و پنج سال

۴- در دست داشتن ورقه حسن پیشینه

۵- کسانیکه سابقه کار درچاپخانه داشته باشند حق تقدم خواهندداشت داوطلبان با در دست داشتن مدارك فوق میتوانند روز شنبه بیست و پنجم شهریور به اداره کارگزینی - موسسه اطلاعات مراجعه وبرگ تقاضا پرنمایند .

نشانی : خیابان خیام موسسه- اطلاعات

یکنفر حسابدارذوبل کارکرده‌انگلیسی

خوب بداند نیازمندیم تلفن ۳۰۳۷۷۴ و ۷۱۴۰۲

فروش اتومبیل

فروشگاه و بورس اتومبیل ۴۰

از ۱۰۰ دستگاه انواع اتومبیلهای امریکائی و اروپائی ارزان قیمت . متناسب همیشه ۱۰ دستگاه برای مشاهده خریداران‌محترم موجوددارد میدان ۲۴ اسفند اول جمشید آباد شمالی کاشی ۴۰ تلفن ۴۹۶۳۳

شورلت مدل ۵۳ بنز ۱۸۰ دیزل۵۷ ترانزیت فوق‌العاده مرتب بفروش میرسد نشانی خیابان نایب‌السلطنه جنرال سرویس پژو تلفن ۵۸۱۲۰۳

۲-۱ آ-۴۶۷۵

خرید اتومبیل

خریدار اتومبیل

از هرنوع وهر مدل که‌باشدمشتری داریم فروشگاه اتومبیل ۴۰-جمشید آباد شمالی کاشی ۴۰ تلفن ۴۹۶۳۳

خریدار یافروشنده‌هر نوع‌اتومبیل هستید بازرگانی گوهر تلفن ۶۶۲۰۳

۳۰-۱ آ-۱۹۱۶۶

آموزشگاه های فرهنگی

کلاسهای خصوصی انگلیسی - فرانسه آلمانی

جهت علاقمندان به‌تحصیل خصوصی زبانهای انگلیسی - فرانسه و آلمانی زیر نظر استادان فارغ‌التحصیل از اروپا و آمریکا کلاسهائی در انجمن دوشیزگان و بانوان تشکیل‌میشود. نامنویسی همه روزه صبح و عصر

انجمن دوشیزگان و بانوان خیابان‌ثریا-بین‌ویلاوفیشرآباد

-۱-

آقایان دیپلمه ها

شما که هنوز موفق نشده‌اید به دانشگاه راه یابید میتوانید باهر معدل و هرنوع دیپلم در دانشگاههای امریکا و اروپا در هر رشته ای که مایل باشید .

بوسیله مکاتبه

مشغول تحصیل شوید با صندوق پستی ۲۲۸۸ مکاتبه نمائید .

۱۰-۱ آ-۱۹۹۱۲

معاملات پول

برای معاملات پولی خریدخانه‌های مرغوب

در فروش و معاوضه و اجاره املاك خود ازتشکیلات منظم و وسعت اطلاعات و سابقه کار و حسن شهرت بنگاه کوشان استفاده‌فرمائید

لاله زار ۳۹۷۸۴ بنگاه‌کوشان

۳-۱ آ-۱۹۶۱۶

پول شرطی موجود است

بدفتر معاملات پول شاهرضا مقابل‌کافه شهرداری ۴۲۵۱۲ مراجعه فرمائید

۳۰-۱ آ-۱۸۵۱۴

مستغلات

خریدار خانه با پول‌نقد

فروشندگان لطفا به تلفن ۶۴۷۷۲ مراجعه فرمایند .

۳-۱ آ-۱۹۷۵۲

نارمك - تهران پارس تهران نو - نیروی هوائی

برای خرید و فروش نقد و اقساط زمین - خانه

ببازرگانی امینی

اول سی متری نارمك

تلفن ۹۱۰۰۹۰ مراجعه‌فرمائید

۲۶-۱ آ-۱۶۴۱

خانه‌های ارزان زمین‌های

۱۰۰ متر و ۲۰۰ متر به اقساط تهران نو و تهران پارس و نارمك و حومه بنگاه وحدت تلفن ۹۱۹۸۲

شرکت ساختمانی توتیا

نقشه ساختمان ، نقشه برداری خیابان شاهرضا دروازه دولت جنب ب . ب . ب . کا تلفن ۶.۸۱۷

۳۰-۱ آ-۱۷۰۸۸

برای معاملات‌خانه‌وزمینهای ارزان واجاره اتومبیل به تلفن ۲۵۸۰۰

۳۰-۱ آ-۱۷۷۲۲

آپارتمان خانه و زمین بزرك

وکوچك‌اول ویلا دفتر فخیم تلفن - ۴۵۸۸۸ مراجعه فرمایند

آ-۱۹۹۵۰

یك خانواده انگلیسی احتیاج بیك

منزل مبله مدرن در شمال شهر دارند مالکین‌با تلفن ۳۲۳۶۸ مذاکره‌فرمایند

گم شده

قابل توجه بانگها و بازرگانان محترم

یك قطعه سفته تعهد شرکت‌سهامی جیب دروجه آقای جعفر اخوان که از طرف ایشان سفید ظهر نویس شده سر رسید بیستم دیماه ۱۳۴۰ بمبلغ سیصد هزار ریال مفقود شده مراتب بدینوسیله باطلاع بانکها و آقایان بازرگانان میرسد که از معامله سفته مزبور خود داری نمایند

علاقبند

عکس فوق محرمعلی دانش بناه ۱۳ ساله از روز شنبه گذشته سوار دوچرخه شماره ۲۱۱ شده و تاکنون خبری از او نیست از کسانیکه از وی اطلاع دارند خواهشمند است برای رضای خدا و خشنودی خانواده نگران او بکلانتری ۱۵ یا دروازه عار کوچه منصوری منزل مسلم کبابی - اطلاع دهند .

کیف گمشده

کیفی محتوی فیش بانکی شرکت تلفن ۳ چك بمبلغ ۱۰ هزار تومان ۲ چك بمبلغ پانزده هزار ریال وبك گواهینامه رانندگی متعلق بآقای - عباس معینی معاون بیمارستان سینا گم شده است یابنده آن ببیمارستان سینا مراجعه کند .

دوقطعه‌سفته یکی‌بشماره ۶۰۴۱۵ -

بمبلغ بیست هزار ریال و سررسید ۶ر۱۱ر۴۰ ودیگری بمبلغ بیست‌هزار ریال بشماره ۶۰۴۱۶ سررسید - ۲۰ر۱۰ر۴۰ متعهد آقای حاج سید عبدالعلی سیدانی حواله کرد آقای سید محسن طوسی در تاریخ - ۱۹ر۶ر۴۰ بسرقت رفته از درجه اعتبار ساقط است .

اجاره داده میشود

اجاره مناسب

بین چهار راه یوسف آباد وعزیز- خان کوچه‌سیمی کاشی۴۸ دوساختمان متصل بهم دارای اطاق و سالنهای بزرگ مجهز و حیاط و باغچه‌مناسب برای موسسات‌عمومی‌اداره وموسسات فرهنگی و تجارتی

۳-۱ آ-۱۴۷۶۳

آپارتمان لوکس

شاهرضا نزدیك چهار راه پهلوی دارای پنج اطاق بزرك هال شوفاژ آب سرد وگرم مرکزی حمام آشپزخانه و لوازم برای اجاره تلفن ۴۰۵۹۳

۳-۱ آ-۱۴۴۵۳

یك مژده جالب

بجوانانیکه باسرمایه کم‌در بهترین نقطه تهران مایل به کسب و کار هستند بازار لوکس پارس در پر جمعیت ترین نقطه تهران «میدان فوزیه» باقریب یکصد میز مدرن با تلفن و مانکن های متحرك برای‌نمایش البسه قریبا افتتاح میگردد .طالبین برای اجاره بدفتر بازار پارس میدان فوزیه تلفن ۳۳۶۶۱ و۷۰۸۶۶مراجعه فرمائید .

۳-۱ آ-۱۹۶۶۶

یکدستگاه منزل مشجر سه طبقه

باتمام وسائل و آب چاه واقع در داودیه خیابان بهروز بقیمت‌مناسب باجاره واگذار میشود طالبین بتلفن شماره ۸۱۹۳۸ مراجعه نمایند .

آ-۱۴۸۰۷

دفاتر اسناد رسمی

دفتر خانه ۱۳۹ عاصم

شاهرضا نزدیك میدان شهناز تلفن ۷۴۹۵۳ - ۷۴۹۵۴

هتل و آرایش

سالن آرایش آنتونیو

زیر نظر متخصصین آزموده

میزامپلی ۵۰ریال
فری تونی ۲۰۰ریال
رنگ مو ۳۰۰الی۴۰۰ریال

خیابان شاهرضا کوی کندوان کوچه مهرانی پلاك ۱۱

۲۶-۱ آ-۱۶۵۴۴

معاملات تلفن

برای خرید و فروش هرنوع‌شماره تلفن به ۴۰۶۸۰ مراجعه فرمائید .

آ-۱۸۰۲۲

تلفن شماره ٤ واگذار میشود به تلفن ۴۰۶۸۰ مراجعه شود

فقدان سند مالکیت

بموجب تقاضای‌آقای محمدصادق معزی و شرکاء (ورثه مرحوم محمد جواد معزی)پیوست یکبرك گواهی‌نامه محلی مشعر براینکه سندمالکیت یکبابخانه ودوباب انبار پلاکهای ۲۶۲۸-تا ۲۶۳۰ واقعات در بخش یك دزفول کوچه قلعه‌که زیر شماره۴۱۹ صفحه ۱۹۳ دفتر ۵ املاك بخش‌مربوطه بنام محمدجواد معزی ثبت گردیده و دراثر نقل وانتقالات مسکن مفقود گردیده وطبق اظهار مدعیان و دفتر املاك مربوطه هیچگونه معامله‌ای‌نسبت به‌آن نشده لذامراتب سه‌نوبت‌بشرح زیرآگهی میشودکه هرکسی مدعی انجام معامله یاوجود سندمالکیت در نزد خود میباشد باید ازتاریخ انتشار نوبت اول این‌آگهی تایکماه باین‌اداره مراجعه نماید ودر صورت انقضاء مدت مذکور وعدم وصول واخواهی درصدور المثنی سندمالکیت طبق تبصره ۲ صلاحی از ماده ۱۲۰ آئین‌نامه‌قانون ثبت اقدام‌خواهد نمود .

آگهی نوبت اول ۱ر۶ر۴۰
آگهی نوبت دوم ۱۱ر۶ر۴۰
آگهی نوبت سوم ۲۱ر۶ر۴۰

بجای رئیس ثبت دزفول -فریو

آ-۷۷۳۶ ۱ -۱ ۳

رستورانهای خانوادگی

رستوران ژاله

مخصوص خانواده ها است

دارای چلو کباب مطبوع وسالم اغذیه لذیذ ومتنوع ایرانی - فرنگی .

اول لاله‌زارنو جنب سینما متروپل تلفن ۳۳۳۳۱

اتو ویلا

دکتر ماشین شماست

تعمیرات خیابانی و ویلا - تلفن ۴۶۰۸۴

احتیاجات زندگی

سوپر مارکت بن آمی

نیشر آباد

همه نوع مایحتاج زندگی در مجهزترین سوپر مارکت تهران

مکتب سنتور ملك

هر روزه برای ثبت نام و تعلیم انواع سازها آماده و کارگاه ملك بهترین سنتور و کمانچه و تار را با ارزانترین قیمت تحویل میدهد. نشانی دروازه دولت

دوزندگی اکبری ازمحل

سابق خود به خیابان سپه جنب دانشکده افسری انتقال یافت .

لبنیات شامین

شاهرضا - دروازه دولت

خالص ترین ماست وکره وانواع لبنیات را در اختیار مشتریان عزیز قرار میدهد

جرثقیل جاسب

نشانی :جاده شهر ری - سه‌راه فرح‌آباد تلفن ۲۷۸۱۸ و ۲۵۷۶۳

۱۵-۱ آ-۱۸۸۷۴

واگذار میشود

دوباب حجره تجارتی و

آبرومند بانضمام یك آبدار خانه متصل بهم با تلفن طبقه دوم پاساژ (۲۶) اول خیابان فردوسی مبله غیر مبله (هر حجره جداگانه یاتوبهم) واگذار میشود طالبین به‌تلفن ۳۰۵۴۹۴ یا محل مذکور از ساعت ۹ صبح‌الی ۱۲ مراجعه نمایند .

۳-۱ آ-۱۴۵۰۱

آموزشگاههای فنی

کلاسهای ماشین نویسی‌فارسی‌ولاتین

کلاسهای ماشین نویسی فارسی و لاتین مخصوص خانمها با ماشین های تحریر نو و کامل اپتیمازیر نظر معلمین علاقمند د رانجمن دوشیزگان و بانوان تشکیل میشود .

نامنویسی همه روزه صبح و عصر

انجمن دوشیزگان و بانوان خیابان‌ثریا-بین‌ویلاوفیشرآباد

-۱-

ماشین نویسی فارسی ولاتین

از کلاسهای ماشین نویسی ما که با ماشین های تحریر نو و کامل زیمك آلمانی مجهز است و زیر نظر معلمین دلسوز و مطلع اداره میشود استفاده کنید و بلافاصله استخدام شوید .

کاخ دانش

۱- خیابان فرانسه -کوچه‌مرجان ۲-خیابان نادری-چهارراه اسلامبول

دفتر داری دوبل

دوره جدید کلاس حسابداری و دفترداری دوبل زیر نظر آقای‌اعتمادیه متخصص معروف حسابداری از روز اول مهرماه‌تشکیل میشود حسابدارن متخصص بسیاری از شرکت ها و موسسات از فارغ التحصیلان کاخ دانش هستند .

کاخ دانش

۱- خیابان فرانسه - کوچه‌مرجان ۲- خیابان نادری چهار راه اسلامبول

کلاس نقشه برداری

دوره جدید کلاس نقشه برداری از روز اول مهر ماه با استفاده از دوربین های جدید کرن و زیر نظر استادان دانشمند تشکیل میشود استخدام شما پس از پایان کارآموزی قطعی است .

کاخ دانش

۱- خیابان فرانسه - کوچه مرجان ۲- خیابان نادری-چهار راه‌اسلامبول

آ-۱۹۹۲۲

آگهی های متفرقه

عکاسی متل قو

باطلاع عموم میرساندبرای دریافت عکسهای خود به خیابان امیریه تعمه وزیر فتو نجات رجوع نمایند .

۸-۱ آ-۱۹۹۵۲

نرش

تبلیغات مدرن - بازاریابی

تلفن : ۳۱۵۳۳

راهنمای پزشکی اطلاعات

دکتر آسایش

بیماریهای آمیزشی مجاری ادرار خیابان منوچهری - ابتدای کوچه اربابجمشید - شماره ۱۱

دکتر در طب پولوسا

متخصص بیماریهای مقاربتی - مجاری - ادرار - تناسلی - امراض زنانه - نازائی - خیابان فردوسی‌بالا کوچه صادق پدیرائی ۹ تا ۱۲ ـه تا۸ تلفن ۴۶۵۸۹

در مان قطعی سوزاك تازه

و کهنه و تقویت قوای تناسلی دکتر جناب زاده دارای گواهینامه از دانشکده طب فرانسه صبح و عصر خیابان منوچهری‌مقابل‌کوچه ژاندارك

دکتر رحمانی

متخصص امراض اعصاب و روح‌از دانشگاه لندن خیابان پهلوی بالاتراز چهار راه امیر اکرم تلفن ۴۵۱۱۴ پذیرائی صبح و عصر

دکتر دانشگر

امراض مقاربتی و جلدی و سوزاك تازه و کهنه ورم پرستات ضیق‌مجرا سستی و بواسیر امراض زنانه و نازائی خیابان سپه مقابل پستخانه تلفن ۳۰۲۴۱۶

متخصص‌معده کبد،روده

دکتر رفیعی از دانشگاه پاریس پذیرائی ٤ تا۸ بعد از ظهر خیابان جامی اول کوچه پاریس تلفن ۶۳۰۶۰

دکتر محمد رضا مسدد

وزیدنت سابق بیمارستانهای‌امریکا دارای گواهینامه از بروك مدیکال امریکا- درمان‌قطعی‌بیماریهای مقاربتی دروازه دولت‌روبروی ساختمان فیت تلفن ۳۰۲۵۴۸ پذیرائی عصر ها از ساعت ۵ الی ۸ بعداز ظهر

دکترحسام‌الدین‌مبرهن

دارای دیپلم تخصصی از بورد جراحی سینه «قلب ، ریه ، عروق» و از بورد جراحی عمومی امریکا - خیابان شاهرضا - اول خیابان کاخ شمالی -پذیرائی ٤تا ۸ عصر ها - تلفن : مطب ۶۹۳۲۲ -منزل ۵۱۴۴۵

پلی کلینیك

دکترمجاهدی - دکتر صدیقی

وزیدنت سابق‌بیمارستانهای‌امریکا بیماریهای داخلی اطفال مقاربتی ترك تریاك و سایر مواد مخدره ترك الکل مجهز به دستگاه های رادیو سکپی نروسل‌تراپی (بخورپنی‌سیلین وغیره) دیاتر می پذیرائی بعد ازظهر ها وایام تعطیل و شب تا صبح خیابان شاه روبروی مسجد سجاد شماره تلفن ۴۹۵۲۶

دکتر عباس نیك نژاد

متخصص ازدانشگاه پاریس در بیماریهای‌معده-روده-کبد-لوزالمعده درمان بواسیر بدون عمل فیستول- فیسور بامتد موثر دروازه شمیران خیابان گرامی

راهنمای تلفن ها

آتش نشانی	۴۴۴۴۴
اداره راهنمائی	۳۰۳۶۱۴
سازمان آ ب‌تهران	۵۱۰۰۰
سرکلانتری	۴۹۱۶۱
اطلاعات راه آهن	۵۱۰۵۱
شرکت تلفن	۳۰۵۵۱۱
وزارت بهداری	۳۰۰۷۱

تلفنهای اطلاعات

تلفنخانه	۳۰۰۱۰ تا ۳۰۰۱۹
سرویس حوادث	۳۰۳۵۶۹
سرویس اقتصادی	۳۰۴۵۹۱
اطلاعات هفتگی	۳۰۴۸۷۸
سازمان شهرستانها	۳۰۵۰۶۷
مجله کودکان	۳۰۳۳۱۳
شعبه آگهیها	۳۰۵۱۰۸ -۳۰۲۶۳۳
طوطی نو	۳۰۴۵۹۲ تا ۳۰۴۵۹۳
دفتر چاپخانه	۳۰۳۹۶۵

تقویم اطلاعات

سه شنبه بیست و یکم شهریور ۱۳۴۰
سه شنبه دوازدهم سپتامبر ۱۹۶۱
سه‌شنبه یکم‌ربیع الثانی ۱۳۸۱
اذان صبح ساعت چهار و هفده دقیقه
طلوع آفتاب ساعت پنج و چهل و هفت دقیقه
غروب آفتاب ساعت شش وسیزده دقیقه

صاحب امتیاز و مدیر مسئول عباس مسعودی
چاپخانه: اطلاعات — جای اداره خیابان خیام

کشیك امشب پزشکان

آقایان دکتر شاپور سیاهپوش امیریه ایستگاه البرز جنب مسجد فخریه
دکتر حسین احمدی میدان نوبا کوچه پلیس شماره ۱۷ - دکتر اسلام دوست خیابان حشمت الدوله چهار راه گلشن تلفن ۶۳۰۶۷ - دکتر محمود انگچی دروازه دولت مقابل پمپ بنزین تلفن ۳۵۱۴۴ - دکتر خلیلی رسولی(جراح)امیر آبادخیابان نصرت کاشی ۹۵ - دکتر کرامت‌الله فرهودی خیابان شاهرضا چها راه پل چوبی تلفن ۲۸۵۱۰ - دکتر مهرداد پاك نیا خیابان آذربایجان چهارراه خوش تلفن ۶۵۰۷۳ - دکترحسین منشی زاده خیابان مولوی بازارچه قنات‌آباد- دکتر محمدتقی اسفندیاری شاهپور چهار راه مختاری تلفن - ۲۹۰۱۸ - دکتر غلامحسین مهرعلی خیابان سلسبیل چهار راه - تلفن ۶۶۶۶۰ - دکتر سید علی میر احمدی خیابان میر هاشمی بین‌چهار راه قصر دشت تلفن ۶۳۶۸۵ - دکتر کریم خسرو شاهی خیابان شوش شرقی روبروی گرمابه لطفی پور دکتر عطاء الله نیری خیابان شاهپور چهار راه مختاری‌تلفن ۳۸۷۶۰ -دکتر سید جعفر امیر حمزه خیابان ژاله ایستگاه بهنام پلاك ۱۶۳ تلفن۳۲۸۱۰ دکتر محمود عالم خیابان شمیران مقابل سینما مولن روژ تلفن ۳۴۸۳۵ دکتر مسعودلاهیجانی‌خیابان امیرآباد کوچه مهرتلفن ۶۲۴۳۶ - دکتر حسین فرهمند سه راه امین حضور خیابان ری - دکتر علی نصیری شاهرضا جنب سینما دیانا کوچه انوار تلفن ۶۲۱۷۶ - دکتر علی اصغر سعادت منیریه ۱۴۳ تلفن ۲۵۶۴۳ - دکتر حسین گلستانیان خیابان نظام الملك ایستگاه مدرسه - دکتر صانعی‌دندان پزشك (مجاز) تخت جمشید انصاری تلفن ۴۵۰۲۹ - دکتر نعمت الله‌مقبی نیاوران - دکتر حسن قامیلی خیابان شاه بیست‌متری اول - دکتر علیرضا طیاری‌خیابان امیریه‌چهارراه مختاری دکتر بیژن ریاحی نواب چهار راه آناری تلفن ۵۲۱۳۷ -بانو دکتر فاطمه آریا نواب‌چهار راه‌آناری تلفن۵۲۱۳۷ آقای دکتر محمود علم آموزمیدان۲۴ اسفند کوی بهرام تلفن ۶۸۳۸۵ - دکتر حسن داروگر خیابان نیاوران نرسیده‌به‌کلانتری‌نیاوران‌کوچه‌داروگر تلفن ۳۵۸۵۱۵ -دکتراکبر امین‌هنجی حشمت‌الدوله غربی‌نرسیده پچهارراه گلشن تلفن ۶۵۳۲۰ بانو کبری سلیمی ماما خیابان شهباز ایستگاه کلانتری درمانگاه اورژانس شاهرضا روبروی بیمارستان‌زنان تلفن۲۰۳۶۲۴ دکتر ناصر شجاع میدان تجریش‌جاده نیاوران - دکتر عبدالمجیدی خیابان شاه جنب مسجد سجاد تلفن۶۵۱۵۵ دکتر فخر موسوی خیابان‌خوش پائین چهار راه هاشمی جنب کوچه نظام بانو دکتر فخر موسوی خیابان خوش پائین چهار راه هاشمی جنب کوچه نظام - دکتر علی‌نقی رستگار شاه‌آباد اول کوچه ظهیرالاسلام تلفن ۲۰۳۱۳۱ دکتر رحیم نظریان‌خیابان ری‌دوبروی کوچه آبشار - دکتر کاظم فراهانچی خیابان قدیمی شمیران ایستگاه‌سید خندان تلفن ۸۱۹۵۰ - دکتر محمد روحی خیابان شمیران اول خیابان سلیم - دکتر کمال پرتوی خیابان نواب چهار راه گلکار تلفن ۲۸۲۹۰ دکتر فرهادی دروازه دولت - دکتر سید جواد قهاری خیابان امیریه اول‌خیابان منیریه دست راست‌کوچه اول - دکتر کمال الدین لاجوردی شمیران ایستگاه چاله هرزکوی لاجوردی دکتر محمد علی کازرونی خیابان نواب ۴۰ متری چهار راه شهرداری روبروی دار وخانه - آزمایشگاه دکتر علوی‌سی متری‌نزدیك مجسمه شاهرضا مقابل خیابان‌ناهید

درمانگاه خصوصی نارمك

۴۶ متر غربی تلفن ۹۱۵۵۵

کشیك امشب داروخانه ها

داروخانه کیوان خیابان شکوه دلگشا -داروخانه‌مرکزی شمیران‌مقابل برزن - داروخانه جاوید نو سی‌متری مقابل بیمارستان روزبه - داروخانه دروس شمیران قلهك داروخانه نیرسینما خواجه نظام‌الملك ایستگاه افخمی - داروخانه فرزاد قلهك داودیه - داروخانه نمونه‌تهران‌خیابان امیریه - داروخانه سیماب خیابان خاکباز - داروخانه اشراقی خیابان آذربایجان - داروخانه رفیع نازی آباد میدان نازی آباد - داروخانه افشین شمیران دزاشیب - داروخانه پورمند خیابان دلگشا کارخانه داروخانه امریکائی شاهرضا خیابان پهلوی -داروخانه کامبیزمیدان شوش داروخانه ٤ آبان واقع در زرگنده داروخانه مرکزی نارمك خیابان متری چهار راه سرسبز - داروخانه نظری انتهای خیابان کارون بین چهار راه مرتضوی و خیابان شاهرخ

آگهی

احتیاجات استخدامی این اداره ازتاریخ نشراین آگهی ظرف‌پنجروز بشرح‌زیر باطلاع میرسد

ردیف	نام شغل	محل خدمت	نوع شغل	تعداد
۱	دندانپزشك	مهاباد -سردشت	دولتی	۲نفر
۲	پزشکیار	مهاباد -سردشت	دولتی	٤نفر
۳	پزشك‌وجراح	سردشت	دولتی	۲نفر
٤	کمك پرستار	سردشت	دولتی	۱۵نفر
۵	کارمند دفتری	سردشت	دولتی	۵نفر
۶	مکانیك	بابلسر	غیر دولتی	۲نفر
۷	مترجم درجه‌یك‌روسی‌وانگلیسی	تهران	دولتی	۲نفر
۸	متخصص دیك بخار	بابلسر	غیر دولتی	۱نفر

۹- ضمنا دارندگان گواهینامه ششم ابتدائی بین سنین ۱۸ تا ۲۵ میتوانند برای معرفی به آموزشگاه گروهبانی ژاندارمری مراجعه‌نمایند داوطلبان واجدشرایط بایستی‌باسرع وقت باداره کاریابی استان تهران واقع در پیچ شمیران کوی تنکابن مراجعه تا ترتیب معرفی و استخدام آنها داده شود .

آ-۱۹۹۶۶ — مدیر کل - مهندس فرزانه

سپاسگزاری

براثر تصادمی که برای طفل اینجانب رخداد در سرویس غیراداری به آقای دکتر کاظم مدعی نما پزشك بهداری رودسر مراجعه ایشان با کمال خوشروئی ومهربانی بدون هیچگونه نظری در مداوا وپانسمان طفل اقدام نموده که باید مقام وزارت ازخدمات این قبیل پزشکان دلسوز تقدیر نمایدامیداست این تقاضا مورد توجه قرار گیرد .

رودسر-حاج عیسی حسینیان

آگهی انتخاب مدیر عامل درشرکت سهامی ثابت پاسال

طبق نامه شماره ۷۷۱۹ ـ ۱۸ر۶ر۴۰ شرکت سهامی ثابت پاسال به پیوست صورتجلسه هیئت مدیره مورخه ۱۶ر۴ر۴۰ آقای محمد رخشانی بسمت مدیر عامل موقت انتخاب شد مشارالیه اختیار دارد بجای یکی ازمدیران عامل شرکت چکها وسفته هاو اوراق بهادار و تعهدات الزام آور شرکت راباتفاق یکی دیگر از صاحبا نامضاء که طبق تصمیم مجمع عمومی مورخه ۱۱ر۳ر۳۹ و آگهی مندرجه در مجله رسمی شماره ۴۴۹۳ـ ۲۸ر۴ر۳۹ امضاء نماید مراتب طبق ماده ۲۰۰ قانون تجارت به ثبت رسیده وبرای اطلاع عموم درروزنامه رسمی کشور ویکی اززوزنامه های کثیرالانتشار آگهی میشود .

رئیس اداره ثبت شرکتها و مالکیت صنعتی ـ مهدی نراقی

آگهی انتخاب مدیر شعبه شرکت سهامی ثابت پاسال درگرگان که با سرمایه هفتاد میلیون ریال تمام پرداخت بشماره ۱۸۹۸ بثبت رسیده است

طبق نامه شماره ۶۹۷۹ مورخه ۱ر۶ر۴۰ شرکت سهامی ثابت پاسال پیوست صورتجلسه هیئت مدیره مورخه ۲۶ر۵ر۴۰ آقای منصور ماکوئی زاده دارنده شناسنامه شماره ۴۸۶۹۴ صادره از بخش ۴ تهران بسمت مدیر شعبه شرکت در گرگان انتخا بو حدود و اختیارات مشارالیه همان حدود و اختیارات آقای ناصر صابران است که بموجب صورتجلسه مورخه ۱۷ر۱۲ر۳۶ به تصویب هیئت مدیره رسیده و کلیه چکها و سفته ها وبروات واوراقی که برای شرکت به نحوی از انحاء ایجادتعهد نمایدبامضاء مدیر شعبه آقای منصور ماکوئی و شعبه متفقا میباشدضمنا به آقای منصور ماکوئی حق خواهد داشت برای امضاءاوراق آقای منیرالدین نیری رئیس حسابداری مزبور شخص دیگری از کارکنان شعبه وکالت دهد که در غیبت نامبرده امضاءنماید مراتب طبق ماده ۲۰۰ قانون تجارت در روزنامه رسمی کشور ویکی از جراید کثیرالانتشار یومیه تهران جهت اطلاع عموم آگهی میشود .

رئیس اداره ثبت شرکتها ومالکیت صنعتی ـ مهدی نراقی

آ ـ ۱۴۷۹۷

(همت مردانه)

امضاء کنندگان زیر کارمندان شهرداری اصفهان از اظهارلطف و محبتی که جناب آقای حبیب اشراقی مدیر محترم جمعیت شیرو خورشید سرخ اصفهان برای دعوت آقای دکتر قائم مقامی ازطهران و جراحی ومعالجه بدوی آقای مهندس سلطانزاده همکار عزیزمان که در اثر پیش آمد غیر مترقبه بستری شده و اقدام فرموده اند کمال تشکر و امتنان راداریم سعاد تو سلامت معظم له رابرای توفیق در انجام امور خیریه از خداوند متعال خواهان میباشیم .

مهندس روحی ـ شاملو ـ دیان ـ استیفا ـ نواب ـ مهندس بهزادی ـ صالحی ـ گرگ یراق ـ فولادستون ـ مختاری ـ حاجی احمدی اسداله فهیمی

آ ـ ۲۰۰۰۲

آگهی از خرمشهر

طبق اجرائیه ۴۳۵۰ مورخه ۲۷ر۲ر۴۰ اداره ثبت خرمشهر دستور بازداشت اتومبیل شورلت وانت یك تن مدل ۱۹۵۹ شماره ۷۸۸۲ (آبادان) ۳۸ بنام عبدالحسین اسدی صادر گردیده چون اتومبیل متواری است از مامورین انتظامی و ژاندارمری کشور تمنی میشود درهرمحل اتومبیل مذکور رامشاهده نمایند بازداشت مراتب را باداره اجراء خرمشهر ویا این بازرگانی ابلاغ فرمایند مزید تشکر است.

بازرگانی حاجی جمعه کوکبزاده ـ خرمشهر

آ ـ ۱۹۹۳۸

جناب آقای دکتر ریاحی وزیر محترم بهداری

این بنده اسدالله معبری چندین سال بود به بیماری کشندهٔ قلب مبتلی بودم دراثر توجهات آنجناب در تاسیس بخش جراحی قلب وریه دربیمارستان فیروزآبادی و عمل جراحی که بوسیله جراح عالیقدر آقای دکتر حسام الدین مبرهن انجام گرفت بخواست خداوند عالم از مرك حتمی نجات یافتم اینك تشکرات قلبی خودرا به آنجناب و آقای دکتر نوربخش ریاست محترم بیمارستان وآقای دکتر امامی اهری سرپرست ورئیس بخش جراحی وآقای دکتر مبرهن جراح معالج و رئیس بخش جراحی قلب وریه که همه برای نجات این بنده واسطه بوده اند صمیمانه تقدیم میدارد .

آ ـ ۱۴۷۳۹

مابیماران بخش چهار بیمارستان سرخه حصار از طرف خود واز طرف کلیه بیماران بیمارستان ورود مجدد سرکار علیه خانم خادم را بخدمت این بیمارستان صمیمانه درود و تهنیت میگوئیم .

مسلولین بیمارستان سرخه حصار

آگهی وزارت دادگستری

باستناد بند الف ماده اول قانون متمم سازمان دادگستری واصلاح قسمتی از لایحه قانونی اصول تشکیلات دادگستری واستخدام قضات مصوب ۱۷ر۶ر۳۵ کمیسیون مشترك دادگستری مجلسین دادگاه بخش نی ریز از تاریخ ۱ر۷ر۴۰ از سازمان قضائی وزارت دادگستری حذف میشود .

وزیر دادگستری

۱ـ۳ آ ـ ۱۹۸۵۶

آگهی راجع به دادگاه بخش خوانسار

باستناد بند الف ماده اول قانون متمم سازمان دادگستری واصلاح قسمتی از لایحه قانون اصول تشکیلات دادگستری واستخدام قضات مصوب ۱۷ر۶ر۳۵ کمیسیون مشترك دادگستری مجلسین دادگاه بخش خوانسار از تاریخ اول مهرماه ۴۰ از سازمان قضائی وزارت دادگستری حذف میشود.

وزیر دادگستری

۱ـ۳ آ ـ ۱۹۸۵۲

کلاسهای آزاد خط هنرهای زیبای کشور

از ۲۰ شهریورالی ۱۵ مهرماه ۱۳۴۰ در محل کلاسهای خط واقع درخیابان خانقاه ـ جنب کوی بصیرالملك شماره ۷۱ از ساعت ۵ر۴ الی ۶ بعداز ظهر ازداوطلبان ثبت نام بعمل می آورد . برای بانوان کلاس جداگانه در محل فوق تشکیل میگردد.

۱ـ۳

دانشکده ادبیات شیراز

آگهی تمدید مدت نامنویسی

پیرو آگهی شماره ۶۸۲۵ ـ ۱۱ر۵ر۴۰ برای اینکه دانش آموزان تجدیدی دبیرستانها وداوطلبان متفرقه بتوانند در مسابقه ورودی دانشکده ادبیات شرکت کنندو بنا بتقاضای عده زیادی از داوطلبان ورود به دانشکده وبا موافقت سرپرستی محترم دانشگاه تاریخ ثبت نام امتحان مسابقه ورودی تاروز شنبه ۲۵ شهریور ماه ۴۰ تمدید و امتحان مسابقه درروزهای سه شنبه ۲۸ و چهارشنبه ۲۹ شهریور ماه ۴۰ در محل دانشکده ادبیات شیراز انجام میشود .

معاون دانشکده ادبیات شیراز ـ دکتر بصیری

۱ـ۳ آ ـ ۱۹۶۲۰

از صبح چهارشنبه ۲۹ شهریور

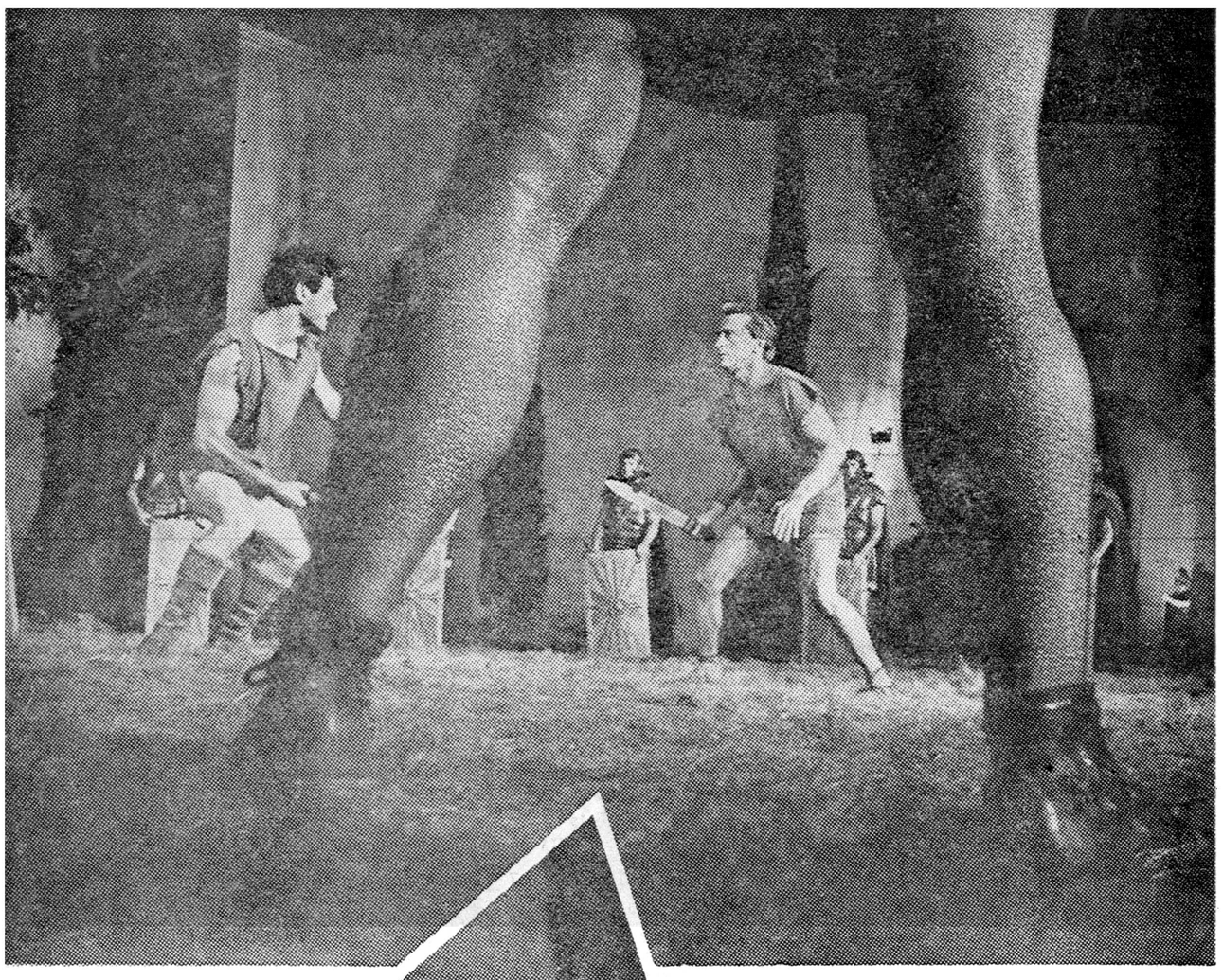

اسپارتاکوس

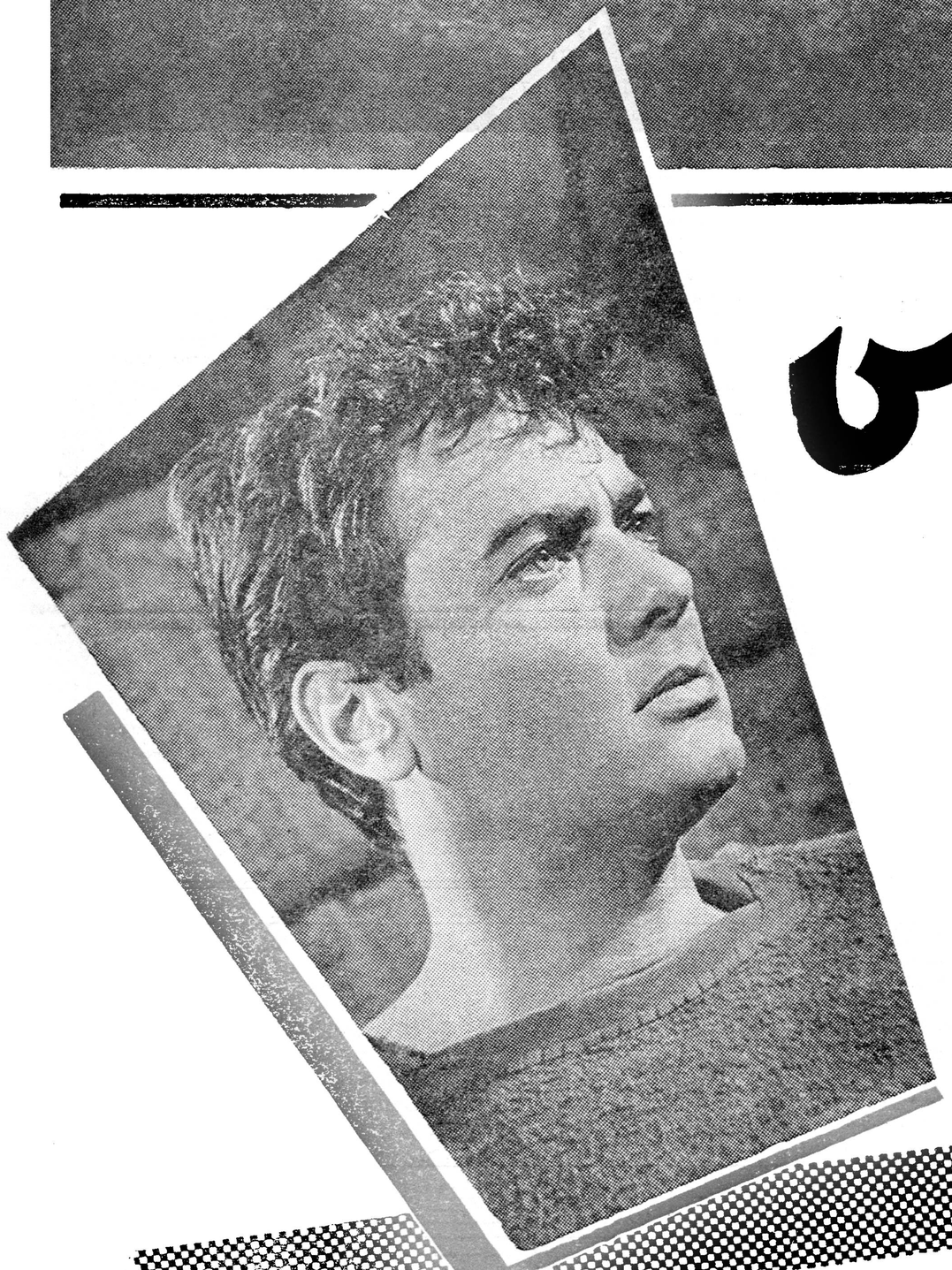

اسپارتاکوس را مثل یك پدر میپرستد و اسپارتاکوس هم او را چون فرزندی عزیز دوست دارد لیکن هر یك بنوبه خود کوشش میکنند دیگری رابایك ضربه کاری از پادرآورد.

برای چه ؟

برای اینکه مغلوب شدن وجان کندن بر بالای صلیب طاقت فرسا و تحمل نا پذیر است

از صبح چهارشنبه ۲۹ شهریور در چهار سینمای:

رکس ـ پلازا ـ سعدی ـ نیاگارا

بزرگترین پدیده عالم سینما که شاهکارهای بزرك سینمائی جهان را کوچك کرده است بروی پرده می آید

فیلم اسپارتاکوس پس از نمایش در این چهار سینما بلافاصله به کمپانی فرستنده مسترد میگردد. بنابراین فیلم اسپارتاکوس را فقط در این فرصت کوتاه در چهار سینمای بزرك پایتخت خواهید دید .مدت نمایش فیلم اسپارتاکوس در حدود چهار ساعت است و فقط ۱۰ دقیقه آنتراکت دارد

اسپارتاکوس محصول ۱۹۶۱ انیورسال آمریکا رنگی پان اویژن

دوبله شده در استودیو شهاب

با شرکت: کرك داگلاس ـ لارنس آلیویر ـ جین سیمونز ـ تونی کرتیس ـ چارلز لاتون ـ جان گارین

اقتباس از اثر نویسنده مشهور ـ هوارد فاست .

آ ـ ۱۹۹۲۸

دولت نمیتواند دیناری ببانك ساختمانی

بقیه از صفحه اول

بانك رفت دراینجا آقای مهندس الهی باحضور کلیه اعضای بانك گزارشی ازوضع کار وهدف بانك ساختمانی باطلاع آقای نخست وزیر رسانیدو ضمن آن گفت

این دستگاه فنی واقتصادی تحت عنوان بانك ساختمانی روی دوپایه اصلی که امور ساختمانی وامور بانکی می‌باشد استوار گردیده‌است .

در قسمت ساختمانی امروز دفتر فنی ودفتر نظارت و قسمت مطالعات فنی بانك راملاحظه فرمودید . این قسمت مرکب از ۶۰ نفر ازبهترین مهندسان وتکنیسین ومهندسان معمار تشکیل شده است .

پایه دیگر بانك روی امور اقتصادی وبانکی بنا شده است و طبق اساسنامه بانك ساختمانی امور بانکی محدود شده‌است بامورساختمانی وپروژه‌هائی بانظر متخصصین برای این قسمت پیش‌بینی گردیده که منتظر کمك واولین فرصت از طرف دولت برای اجرای آن می‌باشیم.

مهمترین وظیفه بانك موضوع مسکن است. درنتیجه تحولات اجتماعی وسایر مسائل دیگر عده‌ای ازز ارعین وساکنین دهات بشهرها وپایتخت هجوم آوردند ودرتهران وشهرستانها ساکن شدند . جمعیت تهران از سیصد هزار نفر وبعدا از پانصد هزار نفردرسال ۱۳۱۵ به دومیلیون نفربالغ شد .خانه‌های موجود برای سکونت این عده اضافی روز افزون کافی نبود .ساختمان بتناسب افزایش جمعیت احداث نمیشد .اجاره بهاء روز بروز بالا رفت وشاخص هزینه زندگانی بماخذ ۱۰۰ درسال ۱۳۱۵ به ۳۴۷۲ درسال ۱۳۳۹ در موردمسکن بالا رفت .اراضی اطراف تهران که برای اینکار لازم بود وتماما بایر و موات بود مورد تجاوز عده‌ای سود جو قرارگرفت که باتبانی عده‌ای از ماموران ناصالح ویابافشاروا عمال نفوذ بتملك آنها درآمد و بقیه اراضی هم که بثبت نرسیده بود تحت تسلط وتجاوز آنها بود و احدی حق نداشت حتی دراین اراضی چادر بزند . بی‌خانمانها را ازاین اراضی بزور ماموران دولتی خارج میکردند عده‌ای بطور دسته جمعی دراراضی بهجت آباد کنار خیابان پهلوی - جمعیتی اطراف جاده کرج - عده‌ای مجاور راه آهن - عده‌ای در مرفت آباد - حسن آباد - زور آباد بالاجبار سکونت نموده بودند کمیسیونهای مهم دولتی تشکیل میشد که باآنان چه کنند . بالاخره اعلیحضرت همایون شاهنشاه دراراضی فرح آباد متعلق بخود و بهزینه شخصی توسط بنیاد پهلوی اقدام بساختمان خانه‌های ارزان قیمت دوالی سه اطاقی فرمودند وبدنبال آن اقدام بتاسیس بانك ساختمانی شد که سرمایه آن تنها قانون ثبت اراضی موات اطراف تهران و شهرستانها بود .

جناب آقای نخست وزیر این بوده ماهیت وجودی بانك و چگونگی تاسیس آن .

اما درمورد برنامه آینده برای صرفه جوئی ازوقت بطور فهرست شرح زیر است :

۱ - تقویت دستگاه بانکی بانك ساختمانی .

۲ - استفاده ازوجود صندوق پس‌انداز طبق سایر ممالك دنیا برای تهیه مسکن .

۳ - تهیه محل برای کلیه موسسات دولتی در درجه اول درشهرستانها و نقاط مرکزی .

۴ - تهیه خانه سازمانی برای کارمندان دولت درشهرستانها و نقاط مرزی .

۵ - تهیه خانه ارزانقیمت برای کارگران .

۶ - تقویت شرکت‌های ساختمانی که بامر تهیه مسکن برای مردم میپردازند

اظهارات آقای نخست‌وزیر

دراین موقع آقای نخست وزیر پس از ابراز تاسف از اینکه کمی دیر از بانك ساختمانی بازدید بعمل آورده است در مورد وظایف بانك ساختمانی تذکراتی دادو گفت دستگاههای خوبی در این مملکت بوجود آمده اما این دستگاهها ی خوب قبل از اینکه مقدورات کافی برای آن فراهم شود تاسیس میشوند بعد هم اشخاص متنفذ دخالت میکنند در نتیجه دستگاه از هدف خود منحرف میشود یا بهدف نمیرسد و توقع مردم عادی که توقعاتی از آن دارند و می‌بینند که این توقعات برآورده نمیشود از آن ناراضی میشوند مثلا بانك کشاورزی باید همیشه متوجه هدف خود باشد اما درگذشته عده‌ای متنفذ از همین بانك اعتبار و پول گرفتند و در نتیجه او بهدف خود نرسیده است .

عده‌ای آرتیست صاحبخانه شدند

یادر بانك ساختمانی میگویند عده‌ای زمین و خانه گرفته اند که حقشان نبود .اسامی کارگران سیلو ودخانیات برده میشود . ولی خانه ای برای آنها داده نشده اما عده‌ای آرتیست صاحب خانه شده‌اند .

دراین موقع آقای مهندس الهی اظهار داشت که شایعه مزبور صحیح نیست فقط یکی از زهرپیشگان تقاضائی کرد که فکر میکنم آنهم پذیرفته نشده.

بنده میشنوم و بعضی شکایت ها هم میرسد که هنوز در صحت و سقم آن بنده تردید دارم ولی قدر مسلم اینست که باز هم بالاخره زمین و تاسیسات و این ترتیبات بیك عده‌ای میرسد که بهیچوجه من‌الوجوه استحقاق قطعی و ضروری ندارند یکی از موجبات عدم رضایت و ناراحتی مردم اینست که هر موسسه ایکه بوجود می‌آید (اعم از موسسه اعتباری یاهی موسسه دیگر) تقاضای اول از طرف خود همین متنفذین است که میروند آنجا و دیگر چیزی برای دیگران نمیماند و بهترین نمونه اش همین بانك رهنی است و بنده یکی از خوشوقتی‌ام اینست که درهمین بازدید مختصری که کردم الان یك کادرجوان و فعالی دراینجا هست که امیدوارم برای انجام کار های مفید مجهز باشد ولی آنچه بنظر بنده باید دقت بشود و بانك هم منتشر بکند صورت این زمین هائی است که افراد واشخاص داده‌اند .اینکه اشاره فرمودید راجع به اعمال نفوذ و تلقین بدستگاه نسبت به هیئت مدیره و دستگاه بانك این منحصر به بانك ساختمانی نیست در قسمت بانك رهنی هم همینطوراست در قسمت بانك کشاورزی هم همینطور است وساختمانهائی که برای دستگاه های دولتی شده مع‌التاسف باید گفت که کمتر از این ساختمان ها هست که نقشه اش از اول روی تبانی نباشد چون آدم نگاه میکند که در آخر قیمت اولی که ده میلیون بوده بعد به پنجاه شصت میلیون رسیده این بنظر بنده ساده نیست بهر صورت گاهی بخود بنده ایراد می‌کنند که رئیس دولت هستم و من چرا تنقید میکنم بنظر بنده اگر ما بخواهیم که اعمال و افعال دولت را (حالا بفرد کاری ندارم) از خود کارمندان و از خود مردم مخفی بکنیم بوظیفه و وجدان خود عمل نکردیم بالاخره مادر مقابل مردم مسئول هستیم.

حالا در قسمت بانك ساختمانی مدت زیادی فشار برای زمین بود بالاخره گویا یکسال و نیم یا یکسال قبل مجمع عمومی تصمیم گرفت که زمین ندهند و ساختمان کنند وخانه بدهند این امر یست تعلیق به محال بانکی که سرمایه ندارد ممکن نیست زمین نگاهدارد بعد خانه بسازد و آن خانه را واگذار بکند . چون اگر بخواهد خانه بسازد بنده نمیدانم خانه ایکه درخور احتیاج طبقه پائین باشد خواهد ساخت یانه و اگر هم بسازد چه جور تقسیم میکند ؟.

باید تصدیق کرد سوءظن مردم بجاست

بنده خیال میکنم که مثلا هر بانکی (منجمله بانك ساختمانی) چند ماه یکمرتبه صورتی منتشر کند که بگوید اعمال ما دراین سه ماه این بوده است - لازم نیست صبر بکند پائین به پائین مجمع عمومی تشکیل بشود گزارشی بدهند سه نفرو زیر هم جمع بشوند تصویب بکنند یکی از نواقص عملیات بانکهای ما این است که مجمع عمومی اش مرکب از سه تا وزیر است که این سه تا وزیر مجال خواندن این ها را ندارند بعد در جلسات هیات می روند چند دقیقه آنجا می نشینند امضاء می کنند و پی کارشان می روند . این درست در نمی آید بایستی بالاخره دستگاه مسئولی باشد .

راجع به هیات مدیره د رهر دستگاهی که شما ملاحظه می کنید در راس آن اشخاصی را گذاشتند باین منظور که برای آنها کاری پیدا بکند چون این هم خودش بلای جان دولت شده که هربانکی هر موسسه ای وهر دستگاه تجارتی از روز اول بایك فکر صحیح بوجود آمده و بلافاصله این دژه شده الان شما خیال می کنید که تقاضای اشخاص برای بنده چقدر است که آقا مرا عضو هیئت مدیره یك جائی یا بازرس بانکی بکنید .

نتیجه اش این شده که تمام این دستگاهها بالاخره برای ارتزاق یك عده‌ای تاسیس شده و مارا هم گرفتار کردند چون اگر بنا شد که اشل حقوق نهصد تومان شد اینجا چهار هزار تومان پنج هزار تومان بتفاوت خوب البته مشتری آن خیلی زیاد است یکی از عوامل عدم رضایت برای جوانهائی که الان تحصیل میکنند یا جوانهائی که از دانشگاه بیرون آمده‌اند اینست که (اگر ما لایق باشیم - شایسته باشیم راه برای ما هموار هست که روزی بجائی برسیم یا خیر) متاسفانه می‌بینند نه این‌جور نیست هزارجور سنك و مانع درراهشان هست باید بروند وسایلی پیدا بکنند که بتوانند با آن وسایل وارد بشوند نتیجه اش این است که بالاخره دیر یا زود مملکت مادچار خطراتی میشود و ذخیره قطعی و صحیح مملکت که همین جوانها هستند از دست خواهند رفت شاید خودما هم کارهائی میکنیم که موجب و مورد تنقید هست ما هم یك محظوراتی داریم که امیدوایم به تدریج این مشکلات و محظورات رفع بشود .

الان طبقه ای از پائین به بالا میایند و خواه ناخواه باید این طبقاتی که عجالتا هستند (بنده نمیخواهم بگویم بزور بلکه بواش بواش) جایشان را باینها بدهند و نبایستی ما واقعا اینقدر خود خواهی بخرج بدهیم که بگوئیم خیر آقا ما ناهستیم و اگر عزرائیل ما را از بین نبرد بهیچ قیمتی ما حاضر نیستیم این جا ها را تحویل بدهیم این بنظر بنده امید افراد راسلب میکند واین انتظار در آنها بوجود می‌آید که دست بدعا بلند کنند که انشاءالله اینها همه بمیرند و از بین بروند که شاید جائی باز شود راجع به بانك ساختمانی آنچه مربوط باعتبار و پول است که بنده البته بایستی آب پاکی را فعلا روی دست آقایان هیئت مدیره بریزم که ما پولی در دستگا همان نیست که بخواهیم کمك بکنیم و سرمایه ای ببانك ساختمانی بدهیم موضوع ایجاد مسکن واقعا آمال و آرزوی همه است منجمله دولت که این را جامه عمل به پوشاند ولی بنده البته این را به آقایان قول میدهم که آنچه در مقدرت و توانائی دولت باشد باید سعی بکند بتدابیر مختلف (حالا ممکن است سرمایه گذاری خارجی باشد) که در ایران بتوانیم یك کاری بکنیم که حقیقتا اشخاص را صاحب مسکن بکنیم .

ضمنا بنده مخصوصا خواستم از آقای مهندس الهی تشکر کنم ازاینکه دیدم در بعضی از این قرار داد ها ایشان نهایت استقامت را بخرج داده‌اند و مورد ایراد هم واقع شدند اما حالا سنك اندازی کردند که خوشبختانه ما الان در آن قسمت ها مبتلا نیستیم ولی یك خروار قرار داد را بدون توجه بامکان اجرای آن و امکان مالی دولت امضاء کردند و دست اشخاص خارجی دادند که امروز ما دچار مراجعه اینها هستیم و اینها بعقیده بنده درست نیست و مسلما یك قسمت عمده بانك ساختمانی و این قرار داد هائی که امضاء کرده روشن است . از وضع پرونده که تحت‌فشار بوده بعقیده بنده دولتی که مسئول خزانه مملکت است مسئول مقدورات مالی مملکت هم هست و بخصوص مسئول مقدورات آتیه این نسل هست- نباید بدون توجه باین مسائل قرار دادهائی امضاء بکند و تعهداتی بکند و نتیجه کار های گذشته این شد که ما الان زیر بار تعهدات سنگینی هستیم که اگر این تعهدات واقعا بجا بود بنده اشکالی نمی‌بینم خوب البته اگر قرضی میشود ،یا اعتباری تحصیل میشود بایستی نسل بعدی هم این را بپردازد برای اینکه تحمیل بنسل حاضر نشود اما بشرطی که درراه خودش و برای یك هدف صحیح مصرف بشود برای همین کار های ساختمانی و مسکن و این ترتیبات یواش یواش داشتند وزارتخانه مسکن درست میکردند خوشبختانه نکردند والا آنچه آن اداره مسکن یا سازمان مسکن در نظر گرفته و خیال میکرده بکند بنده اثری از آن نمی‌بینم جز مقداری تعهد - مقداری نقشه و یك مقداری بدهکاری .

بهر حال شما باید وقتی نخست وزیر و یا وزیر دارائی بشما دستور میدهد که مخالف اساسنامه وقانون است کاری انجام ندهید در قانون ما برای این مورد موادی است شما مخالفت خودرا گزارش دهید و اگر باز دستور دادند آنوقت خلاصی و مسئول معلوم خواهد شد .

اضطراب و نگرانی

در مورد شکایاتی که از بانك ساختمانی شده است آقای نخست وزیر گفت اکنون یك اضطراب و نگرانی برای عده‌ای وجود دارد که آقایان نباید دچار آن شوند زیرا ما هر روز مواجه با هزارنامه و شکایت هستیم که همه آنها راملاك قرارنمیدهم فقط آنها را مورد توجه قرار میدهم که مستند و صحیح باشد البته در آنصورت شکایت قابل تعقیب میباشد بالاخره آقایان نباید این نگرانی را داشته باشند که بصرف شکایت ممکن است دولت مسئولین امر راتعقیب کند . فقط شکایات صحیح جای چنین نگرانی برای مورد شکایت است.

اگر سوء استفاده ای بود

اکنون بانك ساختمانی دارای کادر جوان و تحصیل کرده‌ای است که امید نسل آینده کشور میباشند اگر ما نخواهیم به کادر جوان کشور راه ترقی را نشان بدهیم باید قبول کنیم یك ذخیره قطعی مهمی را از دست داده‌ایم . کادر جوان بانك هم باید در حدود اساسنامه و مقررات بانك کار کنند اگر سوء استفاده ای بود ما رسیدگی میکنیم محل رسیدگی هم دادگستری است در دادگستری ما کوشش داریم که اعمال غرض نشود اگر هم در دادگستری اشتباهی پیدا شود حتما ناشی از عدم توجه به بعضی موارد فنی است

رسیدگی دقیق میشود

درمورد شکایات از بانك ساختمانی نحوه عمل همین خواهد بود فقط در حدود شکایات مستند و صحیح و پس از رسیدگی های فنی و دقیق اگر تخلف و سوءاستفاده‌ای وجود داشت در مراجع صلاحیت‌دار رسیدگی خواهد شد .

در هر صورت آقایان با دلگرمی بیشتر با توجه بوظایف سنگینی که بعهده دارند در کار خود کوشا باشند دراین موقع اظهارات آقای نخست‌وزیر خاتمه یافت و بنا بدعوت آقای مهندس الهی از باجه بانك بازدید شد وآقای نخست وزیر برای خود حسابی بمبلغ ده هزار ریال باز کرد سپس با خدا حافظی از هیئت مدیره بانك ساختمانی را ترك کرد .

از تهیه کارت

بقیه از صفحه اول

باین ترتیب انجمن قبلا از هویت و مشخصات رای دهندگان اطلاع خواهند داشت و باتوجه به اینکه شرایط انتخاب کردن در آنها بموجب قانون انتخابات فراهم باشد ، رای آنها راخواهند پذیرفت

کارت الکترال

برای اینکه انجمن قبلا براحوال رای دهنده اطلاع داشته‌باشد ، ابتدا نظر براین بود که کارتهای الکترال تنظیم شود و هر رای دهنده‌ای قبلا یك کارت انتخاباتی داشته باشد و با آن به صندوق برود و رای بدهد .

اما بطوریکه امروز کسب اطلاع شد اینك موضوع تهیه کارت الکترال بدلایلی تقریبا منتفی شده است . اهم این دلایل اینست که پیش بینی میشد امکان خرید و فروش این کارتها وجود دارد

این ترتیب اینك در کمیسیون مامور تهیه آئینامه اجرائی مواد ۹ و ۱۰ قانون انتخابات نظر بر تهیه دفاتر شناسائی قرار گرفته است ،بقراری که امروز گفته شد دفاتر مذکور تا روز پنجشنبه تهیه خواهد شد .

در این دفاتر نام ونام خانوادگی و سایر مشخصات رای دهنده ، با مراجعه قبلی آنها به محل هائی که دفاتر در آنها قرار داده میشود قید خواهد شد .

ثبت اسامی

امروز اطلاع حاصل شد که اداره آمار و ثبت احوال پس از تصویب آئین نامه دفتر ثبت هویت رای دهندگان طی آگهی بمردم اعلام خواهد کرد که نام خود را در دفاتر مزبور ثبت نمایند .

اداره آمار و ثبت احوال قبل از آغاز انتخابات دفاتر ثبت هویت رای دهندگان را که طبق آئین‌نامه تنظیم و تهیه شده است برای نام نویسی رای دهندگان به شهرستان ها و دهستانها و سایر نقاط مختلف کشور ارسال خواهد داشت.

سه دفتر برای هرحوزه

بطوریکه امروز یکی از اعضای کمیسیون مامور تکمیل آئین نامه انتخابات بخبرنگار ما گفت : برای هر حوزه رای چه در شهرستانها و چه در بخشها سه جلد دفتر ارسال خواهد شد تا نام هر یك از رای دهندگان درسه دفتر مزبور ثبت گردد و برای امتحان صحت و سقم آن بعد از اخذ رای در صورت لزوم می‌توانند اسامی دفاتر را با یکدیگر تطبیق کنند .

سه دفتر مزبور یکی در اداره ثبت احوال و دیگری در انجمن نظارت و سومی در حوزه رای نگهداری میشود.

ثابت وسیار

کار ثبت هویت رای دهندگان در شهرستانها بعهده ادارات ثبت احوال و در دهستانها بعهده مامورین ثابت یا سیار اداره مزبور میباشد.

مهر و موم

پس از اینکه دفاتر ثبت هویت رای دهندگان در تهران تهیه شد طی مراسمی که با حضور دادستان تهران انجام خواهد شد دفاتر مزبور پلمب و مهر خواهد شد و آنگاه برای روسای ثبت احوال به دهستانها و شهرستانها و بخشهای کشور ارسال خواهد شد .

اختلاف شرکت ملی نفت و کنسرسیوم

بقیه از صفحه اول

رضا فلاح ومهندس منوچهر فرمان- فرمائیان اعضای هیئت مدیره شرکت سهامی تصفیه نفت ایران)برای شرکت درجلسات مزبور به لندن عزیمت خواهند نمود آقایان نامبرده بسمت مدیر شرکتهای عامل در جلسات شرکت خواهند نمود ولی البته دراین جلسات نظریات دولت و شرکت ملی نفت ایران رادایر بر اضافه نمودن تولید صنایع نفت ایران وایجاد تاسیسات جدیدبرای تامین تولید در آتیه ابراز خواهند کرد .

در ضمن چون دراین مدت قریب به‌هفت سال که‌از تاریخ‌اجرای قرار داد فروش نفت وگاز بااعضاء کنسرسیوم گذشته بمرور تباین نظری بین شرکت ملی نفت ایران و دولت از یکطرف واعضاء کنسرسیوم ازطرف دیگر راجع به تفسیر و اجرای بعضی ازموادقراردادوتعهدات طرفین پیش‌آمده شرکت ملی نفت تصمیم گرفته است که‌ازاین فرصت یعنی اجتماع نمایندگان همه‌اعضاء کنسرسیوم استفاده نموده ونسبت‌به رفع اختلافات مزبور مذاکراتی‌بعمل آورد بنابراین قرار شده‌است آقایان فواد روحانی مدیرعامل شرکت ملی نفت ایران واسمعیل عرفانی عضو هیئت عالی بازرسی نیز دراین‌موقع برای‌انجام مذاکرات مربوطه به‌لندن عزیمت نمایند .توضیح آنکه‌دراسفند ماه گذشته نیزازمسافرت نمایندگان اعضاء کنسرسیوم به‌ایران استفاده شد وقسمت اعظم این اختلافات‌حل وفصل گردید واینك امید میرود که‌دراین جلسات باقیمانده آن نیز حل وفصل گردد .

گزارشی که خبرگزاری فرانسه ازلندن فرستاده حاکی است که هفته آینده بین ایران و مقامات کنسرسیوم نفت که‌از معادن نفت ایران بهره‌برداری‌میکنند مذاکراتی در لندن آغاز خواهد شد . برای این‌منظور هیئتی از طرف شرکت ملی نفت ایران بریاست آقای‌عبداله انتظام مدیر عامل شرکت ملی‌نفت ایران بلندن رفته است .

هیئت نمایندگی شرکت ملی نفت بانمایندگان شرکت‌هائی که کنسرسیوم نفت ایران راتشکیل میدهند مذاکراتی بعمل خواهد آورد .

امروز دردفتر مرکزی کنسرسیوم در لندن گفته شد که‌مسافرت این هیئت عادی است ودرچهار چوب مشاوراتی است که بطور منظم بین دوطرف بعمل می‌آید .تاکنون این مذاکرات سالی یکبار درتهران انجام میشد آخرین مذاکرات بین‌دوطرف درماه مارس گذشته بعمل آمده بود .

پس‌از آن طرفین باتوافق یکدیگر تصمیم گرفتند که‌این گفتگوها بدفعات متعدد انجام شود باین جهت ترتیب مسافرت روسای شرکت‌ملی نفت ایران به‌لندن داده‌شد.بنابراین برای مذاکرات آینده که درباره مسائل جاری دورخواهد زد نباید هیچگونه مفهوم خاصی قائل شد .

دانشکده معقول

بقیه از صفحه اول

سئوالات امتحانی در ساعت ۷ صبح امروز در محل دبیرستان البرز باحضور اساتید دانشکده طرح و «پلی‌کپی» شد و در ساعت ۹ صبح توزیع گردید.

شرکت دختران

بطوریکه خوانندگان عزیز اطلاع دارند دانشکده معقول و منقول طبق یك سنت قدیمی از پذیرفتن دختران خودداری میکند ولی در سال جاری دختران با اصرار زیادی تقاضای ثبت نام داشتند و حتی چندنفربطورمشروط ثبت نام کردند تا در صورت موافقت شورای دانشگاه در امتحان شرکت نمایند ولی شورای دانشگاه تاکنون با شرکت دختران در امتحانات ورودی موافقت نکرده‌است .

طبق اطلاعی که خبرنگار ما کسب کرده امسال در حدود ۸۰ نفر دختر داوطلب ورود بدانشکده معقول و منقول بودند ولی پشت در دانشکده‌ماندند.

دیپلمه‌های طبیعی و ریاضی

آقای دکتر گلشن معاون دانشکده معقول و منقول در مورد شرکت دیپلمه های طبیعی و ریاضی در امتحانات ورودی دانشکده معقول و منقول گفت: امسال عده زیادی از دیپلمه‌های طبیعی و ریاضی بدفتر دانشکده مراجعه کرده و تقاضای ثبت نام مینمودند .

دانشکده بطور مشروط از آنها ثبت نام کرد و اینك در جلسه امتحانی حضور دارند .البته در صورت تصویب شورایعالی دانشگاه آنها نیز بدانشکده معقول و منقول راه خواهند یافت .

نتیجه امتحانات دانشکده معقول و منقول هفته آینده اعلام میشود.

آدنائر آراء خودرا

بقیه از صفحه اول

بزرگترین نتیجه ایکه از این بررسی بدست میاید اینست که حزب دکتر آدنائر برای اولین بار در تاریخ بعداز جنك آلمان غربی دارای اکثریت مطلق در پارلمان نخواهد بود .

معذلك ناظران سیاسی اظهار میدارند که بحران اخیر برلن مخصوصا پس از مسدود شدن راه رفت و آمد بین دو قسمت برلن از طرف کمونیست ها شانس حزب دمکرات مسیحی برای پیروزی در انتخابات اندکی بیشتر شده است .

نتیجه دیگری که ازاین رفراندوم غیر رسمی مستفاد میگردد این‌است که اگر حزب سوسیال دمکرات با شانس ۳۷ در صد پیروزی در انتخابات بتواند بر مشکلات ائتلاف با احزاب دیگر آلمان فایق گردد وضع دکتر آدنائر بطور جدی دچار وخامت خواهد شد و چه بسا که ثبات سیاسی آلمان غربی نیز دستخوش تزلزل خواهد گردید .

مدیر کل جدید هزینه وزارت دارائی

امروز آقای قوام صدری رئیس اداره کل بودجه از طرف وزیر دارائی بمدیریت کل هزینه وزارت دارائی منصوب شد .

ادارات کل بودجه - رسیدگی و تمرکز حسابها - بازنشستگی - اموال دولتی - ضرابخانه - اداره نظارت بر موسسات مالی - حسابداری های وزارتخانه ها و بنگاه های دولتی تحت‌نظر مدیر کل جدید هزینه‌وزارت دارائی قرار دارند . برای اداره کل بودجه در ظرف هفته جاری رئیس جدید انتخاب خواهد شد .

آقای قوام صدری یکی از صاحب منصبان قدیمی ومطلع وزارت دارائی است که قبل از تصدی مقام جدید ریاست اداره کل بودجه - عضویت هیئت مدیره شیلات ومدیریت کل وصول شهرستانها وپیشکاری دارائی گیلان را بعهده داشت

کمك امریکا بایران

بقیه از صفحه اول

سازمان که کمك های خارجی امریکا را زیر نظر خواهد داشت پرزیدنت کندی تقاضای ٤ میلیارد دولار اعتبار نموده‌است تا صرف کمك بکشورهای مختلف نظیر ایران بشود .

اکنون این طرح در کنگره امریکا مطرح می‌باشد وگفته میشود سازمان جدید بامبلغی دراین حدود شروع بکار خواهد کرد .

مبلغ پیشنهادی پس‌از تصویب کنگره بنسبت احتیاجات مختلف کشورها از لحاظ احتیاجات مختلف دراختیار آنها گذارده میشود .

هنوز مبلغی ازاین وجوه که بایران اختصاص داده میشود بدقت مشخص نشده ولی پیش‌بینی میکنند میزان آن ازسالهای گذشته بیشتر باشد .

رئیس واعضای انجمن شهر قم درشهرداری متحصن شدند

خبرنگار ما در قم تلفنی گزارش داد عصر دیروز رئیس سنی و چند نفر از اعضای انجمن شهر قم که برای تعیین اعضای هیئت رئیسه انجمن در سالن شهرداری تشکیل جلسه داده بودند پس از عدم حصول نتیجه درپایان جلسه در شهرداری متحصن شدند .

در این جلسه که باحضور آقای نواب فرماندار قم تشکیل گردید دو نفر کاندیدای ریاست انجمن شهر هر یك شش رای داشتند و مساوی بودند . تحصن رئیس سنی و چند نفر از اعضای انجمن شهر قم همچنان ادامه دارد .

آقای ابوالفضل طهماسبی رئیس سنی انجمن شهر اظهار داشت از نظر مسئولیتی که دارم با د رنظر گرفتن اینکه در اخذ آراء جهت تعیین اعضای هیئت رئیسه انجمن دخالت میشد و سایر تحریکاتی که دراین زمینه جریان داشت که منتج به برهم‌خوردن این جلسه گردید اینجانب و پنجنفر دیگر از اعضای انجمن شهر متحصن شدیم تا تکلیف انجمن شهر روشن شود .

خبرنگا رما اضافه کرد که دیشب و امروز فرماندار و چند تن اعضای انجمن شهر قم نیز به تهران عزیمت کردند .

افتتاح مجدد هتل لارزیدانس

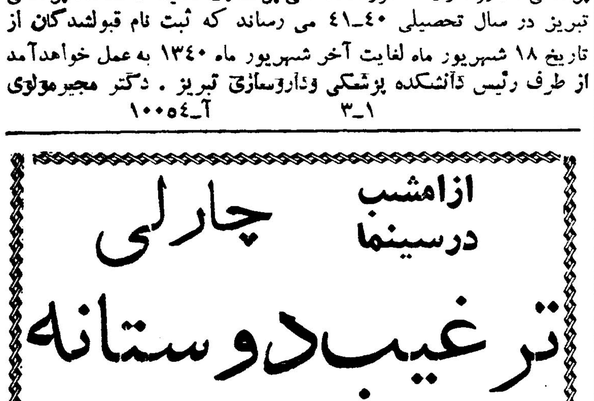

از ساعت ٦ بعد از ظهر دیروز به مناسبت افتتاح مجدد هتل لا رزیدانس مجلس جشنی در هتل مذکور برپا بود . دراین جشن عده‌ای از شخصیت های مملکتی نمایندگان سابق مجلسین ارباب جراید خبر نگاران داخلی و خارجی با بانوانشان شرکت داشتند ■ عکس فوق گوشه ای از مراسم دیروز را نشان میدهد .

نام نویسی دانش آموزان

برای دوره اول ودوره دوم متوسطه شعبه‌های طبیعی وریاضی و ششم ادبی فقط تا ۳۰ شهریورماه

در **دبیرستان ایرانشهر** ادامه‌دارد

خیابان هدایت - خیابان خیام - تلفن ۳۰۲۸۵۱

۲-۲ دفتر دبیرستان ایرانشهر

آگهی دانشکده پزشکی تبریز

بدین وسیله به اطلاع پذیرفته شدگان مسابقه ورودی دانشکده پزشکی ، داروسازی ، آموزشگاه عالی پرستاری ضمیمه دانشکده پزشکی تبریز در سال تحصیلی ٤٠-٤١ می رساند که ثبت نام قبولشدگان از تاریخ ۱۸ شهریور ماه لغایت آخر شهریور ماه ۱۳۴۰ به عمل خواهدآمد از طرف رئیس دانشکده پزشکی وداروسازی تبریز . دکتر مجیرمولوی

۱-۳ آ-۱۰۰٥٤

ازامشب درسینما **چارلی**

ترغیب دوستانه

رنگی- دوبله بفارسی

باشرکت : گاری کوپر- آنتونی پرکینز

شاهکار بزرك «ویلیام وایلر»

کارگردان فیلم «بن‌هور»

بنماسبت پایان یکمین سال درگذشت شادروان **بانو شاهزاده خانم اشتوداخ** ازساعت چهار تا شش بعد از ظهر روز پنجشنبه ۲۳ شهریور ماه مراسم یادبودی در امامزاده عبدالله (آرامگاه افتخاری) برگذار می گردد از کلیه اقوام - دوستان و نزدیکان محترم دعوت می شود برای شادی روح آن مرحومه در مراسم مذکور شرکت فرمایند . **خانواده اشتوداخ**

۱-۲ آ-۱۴۷۱۳

آگهی های تسلیت

سرورارجمند وگرامی جناب آقای دکتر محمد مستوفی الممالکی

با اندوه بی‌پایان درگذشت شادروان شهبازیان را بشما و خاندان والاتبارتان تسلیت می گویم .

من‌وخانواده ام در این سوگواری با شما شریك و سهیم بوده ،شادی روان آن بهشتی روان و تندرستی شما را از درگاه خداوند خواهانیم . **سرگردپیاده جهانگیر مقدادی**

جناب آقای ابوالحسن احتشامی

مصیبت‌وارده را تسلیت عرض می نمایم .

آ-۲۰۰۷۰ **ملك حسین سپهر**

درگذشت مرحوم احمد حاج‌قلی‌را بخانواده های حاج‌قلی وهمایون مخصوصا مادر گرامیش بانو گوهر گرام فر تسلیت می گویم . **محمد علی محبی**

جناب آقای کاظم طباطبائی‌و بانو

بانهایت تاثر وتالم مصیبت وارده‌را تسلیت می گویم‌و خود را درغم شما شریك میدانم . **دکترهایده ملك**

آقای احمد بهارلو

مصیبت‌وارده را بشما و آن خانواده محترم تسلیت‌عرض نموده از خداوند متعال بقای عمرو سلامت بازماندگان آن مرحومه را خواستار است .

از طرف کلیه دوستان مقیم آغاجاری - احمد ساقیان

باقلبی اندوهناك فوت‌جانگداز همکار جوان عزیزمان آقای مهدی افشار را بعموم بازماندگان آنمرحوم تسلیت‌عرض می کنیم .

کارمندان حسابداری مرکزی . بانك پارس : پیرداوری روحانی - حریری - مقصودلو - شیرعلیان - مقدم - نوروزیان - طبیبی - جعفرزاده - داورپناه - مشیری - اصلانی - بلیغ - پرویزی - حکیم‌عطار - صدیقی

آ-۱۴۸۲٥

ازامشب درسینما زیبای فری **تارزان دلاور** رنگی دوبله بفارسی باشرکت: گوردن اسکات ازامشب

سلمان پسربچه‌ای که ۲۷ روز در چاه عمیقی گرسنه مانده بود تحت مراقبت پزشکان است

اشخاص تا ۴۰ ـ ۵۰ روز میتوانند گرسنه زندگی خود را ادامه دهند در صورتیکه از آب محروم نباشند

آقای دکتر آذر استاد دانشگاه بخبرنگار ما گفت:

مراقبت پزشکان در مورد سلمان کودك ۱۳ ساله‌ای که ۲۷ روز در چاه عمیقی در نزدیکی فرودگاه قلعه مرغی بسر برده و اکنون در بخش آقای دکتر آذر در بیمارستان رازی بستری است ادامه دارد .

او ۲۷ روز تمام در چاه فقط با خوردن آب زندگی می کرد. امروز آقای دکتر آذر استاد دانشگاه و رئیس بخش بیمارستان رازی به خبرنگار ما گفت هنوز مطالعه ما در مورد سلمان به نتیجه نرسیده و تا پایان بهبودی ادامه دارد ، ولی آنچه مسلم است انسان در صورتی که از آب محروم نباشد اتفاق افتاده که تا ۴۵ـ۵۰ روز زنده می ماند ولی این زنده ماندن دو مرحله داردیکی مرحله قابل اصلاح یعنی در این مرحله میشود شخص گرسنه را نجات داد ولی در مرحله دوم نمی شود اورا از مرك نجا ت‌داد .

د رمرحله اول چربی بدن آب می شود عضلات لاغر می شوند و تمام فعالیت‌های شخص رو به‌انحطاط می گذارد معده و روده ها و سایر غدد از ترشح باز می مانند مخصوصا معده کوچك می شودو برای معالجه باید چند روز اول مواد غذائی به صورت تزریق وریدی سیاهرنگی وارد بدن شخص گرسنگی دیده کرد و روز های بعد باو غذای مایع داد و وقتی که روده ها و معده‌این قبیل اشخاص به حالت اولیه باز گشت می شود باو غذای سفت داد.

دارو های مقوی و ویتامین ها مخصوصا برای‌بهبودی این‌اشخاص مفید هستند ولی در مرحله دوم در این مرحله شخص گرسنگی‌کشیده زند ه است قلبش ضربان داردنفس می کشد ولی نمی شود او را نجات داد و به تدریج خواهد مرد .

آقای دکتر آذر سپس گفت د رمورد حیوانات عقیده دانشمندان بر این است تا موقعی که وزن جانوران تا ۶۰ در صد کم نشود ممکن است آنها را معالجه کرد و نجا ت‌داد ولی از این مرحله پائین‌تر تقریبا غیر ممکن است .

آقای دکتر آذر گفت سلمان با مراقبت زیاد نجات یافته اکنون باو غذا تزریق می شود و تا اندازه‌ای مایعات باو داده میشودو مرتب‌فعل و انفعالات بدن او تحت‌مطالعه قرار می گیرد وزنش اندازه گرفته می شود و امید بهبودی زیاد دارد . البته در باره او بعدا اطلاع بیشتری بدست خواهیم آورد و بمراکز پزشکی یا خبرنگاران اطلاع‌خواهیم داد .

آقای دکتر آذر اضافه کردبرای روشن شدن اذهان عمومی بدنیست این نکته را یاد آوری کنم که ه رگاه در زندگی اجتماعی بچنین اشخاصی که چندین روز بی‌غذا مانده‌اند بر خوردند به آنها غذای سفت ندهند که احتمال پاره شدن روده ها می رود و ممکن است بمیرند اگر دکتر د راختیارندارند باید این قبیل اشخاص را تارسیدن دکتربا مایعات‌مقوی زنده‌نگهدارند

آقای دکتر آذر گفت شایع است که مرتاض ها تا مدتها می توانند بدون غذا زنده بمانند البته این موضوع ثابت نشده و بفرض هم که صحیح باشد آنها سالها تمرین می کنند و نه مثل سلمان یك دفعه دچار گرسنگی بشوند .

طبق گزارش خبر نگار ما امروز سلمان خیلی خوب حرف می زد مامورین ژاندارمری در بیمارستان از او عیادت کردند و مشخصات مهاجمین را سئوال کردند و او تمام نشانی هارادر اختیارژاندارمری گذاشت تا دستگیر شوند .

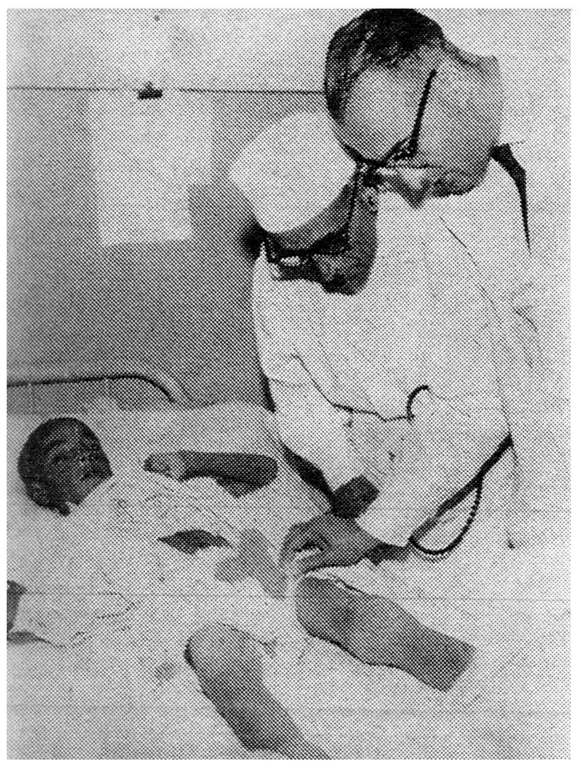

رئیس بخش ویکی از پزشکان بربالین سلمان

تصادف یا خودکشی

دیشب مرد ناشناسی زیرقطار مسافربری رفت

ساعت ۱۰ بعدازظهر دیروز موقعیکه قطار مسافربری سریع‌السیر شمال ایستگاه تهران رابمقصدبندر شاه‌ترك کرددر کیلومتر ۳ (نازی‌آباد) درسریك پیچ بامردی تصادف‌نمود.

دراین حادثه‌این مرد که‌هنوز نامش معلوم نشده زخمی گردید و قطار با۳۵ دقیقه تاخیر بحرکت‌خود ادامه داد مجروح بوسیله پلیس راه‌آهن به‌بیمارستان سینا منتقل‌شد واکنون بستری‌است .

عده‌ای عقیده دارند که‌این‌مرد قصد انتحارداشته‌ولی‌پاره‌ای‌میگویند که او تصادفا باقطار برخورد کرده است .

آسانسور خراب شد

دیروز آسانسور وزارت‌دادگستری هنگامیکه عده‌ای مسافر به طبقات بالای ساختمان میبرد دربین طبقه دوم وسوم متوقف شد مسافرینی که از توقف بیجا وبی‌محل آسانسور ناراحت ووحشت زده شده بودند درصدد نجات خود برآمدند وابتدا شیشه آسانسور راشکستند تاازبی هوائی تلف نشوند ولی خوشبختانه دراین‌موقع متصدیان‌آسانسور متوجه جریان شده ،وآسانسور رااز طبقه آخر عمارت بالا کشیدند ومسافرین وحشت زده را نجات دادند .

مهندس عاشق کلفت عمویش شده بود

ولی دختر بلوچ که بنامزدش وفادار بود ازترس ازدواج ازخانه فرار کرد

دیشب مامورین گشت ژاندارمری در کنار یك تپه دختر ۱۸ ساله‌ای دیدند و او را به پاسگاه خود آوردند .

این دختر در باز جوئی گفت من نه دزد هستم نه فراری . اسم‌سلطان است‌واهل میرجاوه بلوچستان هستم در میرجاوه جوانی بنام دادخدا را دوست میداشتم . دادخدا ،اوطلبانه بخدمت نظام رفت و بمن گفت دو سال صبر کن ، موقعیکه خدمتم تمام شد با تو ازدواج میکنم چون من دیدم اگر در میرجاوه بمانم پدرم مرا شوهر خواهد داد لذا با مردی بتهران آمدم و در اینجا کلفتش‌شدم ولی در اینجا برادر زاده آرباب که مهندس است عاشق من شده و عمویش را وادار کرد تا با ازدواج من و او موافقت کند . چون من به نامزدم دادخدا وفادار هستم و می دانستم اگر در خانه اربابم بمانم مرا بزور شوهر خواهند داد و شوهر جدید من فقط مرا از روی هوس می خواهد و وقتی آتش هوسش خاموش شد مرا طلاق خواهد داد زاین‌جهت امشب شناسنامه ام را برداشتم از خانه اربابم فرار کردم و با پولی که‌در این‌مدت‌ازحقوم‌پس‌انداززکرده‌ام میخواهم به بلوچستان بروم .

جریان واقعه باطلاع ارباب‌سلطان رسید او ادعا کرد که سلطان در خانه وی سرقت کرده ولی چون نتوانست ادعای خود را ثابت کند ارسل در بخش ۳ دراثر زدوخورد زخمی شده‌اند .

۸ نفر دراثر تصادف و نزاع زخمی شدند

در ۲۴ ساعت گذشته ۵ نفرباسامی صفر شاه‌صفتی فرزند محمد علی اکبری صمیمی‌فرزند حسین، فریدون داد خواه فرزند حسین ،غلام‌نعیمی فرزندا کبر و کبری فرزندغلامحسین دراثر حوادث‌رانندگی و ۳ نفر باسامی احمد پور محمد .علی فرزند حاجی در بخش ۶ و باباجان نظریان‌فرزند ارسل در بخش ۳ دراثر زدوخورد زخمی شده‌اند .

۹۸۰ تومان درآسترکت پاره گدا پیداشد

ودزد به ۴۵ روز زندان محکوم گردید

امروز مردی باتهام دزدیدن لباس های یك گدا در دادگاه جنحه‌دادسرای ناحیه۶ تهران به یکماه و نیم حبس محکوم شد .

این‌مرد مرادنام دارد اومی‌گفت‌یك روز با چند دزد در قهوه‌خانه ای نشسته‌بودیم آنها هریك نقشه‌وسیعی برای کار خود داشتند ولی من گفتم که‌برنامه آینده من دزدیدن لباس گداهاست . دوستانم‌از تصمیم من خندیدند ولی‌من‌چند روز به آنها فهماندم که اشتباه می کنند زیرا دو ساعت‌بعد یك‌کت گدا را دزدیدم وبه قهوه خانه آوردم و آسترش‌را پاره کردم درلای آسترکت پاره پاره گدای نابینا ۹۸۰تومان پول دوخته شده‌بود. سایر دزدان که چنین دیدند بطرف کت جمع شدند و هریك مبلغی ازپول هاراقاپیدند و همین‌امر سبب‌زدوخورد شد و مامورین مداخله کرده و مرابه دادسرای‌ناحیه ۶ دادگاه فرستادند .

آقای مساوات رئیس دادگاه‌مراد را بعلت رضایت گدا به ۴۵روز حبس محکوم کرد .

ماجرای مرد ۳ زنه

زنهای این‌مرد گوشت‌خام جلوی شوهرشان گذاشته‌واوراکتك زدند

دیروز مردیکه دارای سه زن جوان است موقع فرار از دست آنها بزیر اتومبیلی رفت و زخمی‌شد .

داود ۳۲ ساله از ابتدای جوانی‌میل داشت سه زن جولان در یك شب بگیرد .

او ابتدا برای اینکار یك‌خانه‌خرید زندگیش‌را درست کرد و سپس از سه دختر که هرسه‌فقیر بودند خواستگاری کردو در یك شب با هر سه عروسی کرد .

آنها تاسه ماه زنهای خوبی برای داود بودند ولی پس از آن چشم و گوششان باز شد باهم متحد شدند و علیه داود دست بکار شدند و دیروز موقعیکه او برای صرف ناهار بخانه‌آمد بجای غذا مقداری گوشت خام جلویش گذاشتند داود از این عمل ناراحت شد ، ولی سه زنش بر سرش ریخته و اورا کتك مفصلی زدند .

داود از چنك آنها فرار کرد ودوان دوان وارد خیابان شد و از بخت بدزیر اتومبیل رفت وزخمی گردید .

داود بجای شکایت از راننده علیه سه زنش به ژاندارمری شکایت‌کرد.

چادر کنار رفت وریش و سبیل خانم پیداشد!

دیشب مامورین در یك خیابان فرعی در جاده قدیم شمیران مردی را که بایك زن‌و دو دختر درحرکت بود دیدند چون آنها کفش های مردانه داشتند مامورین‌به آنها بدگمان شده تعقیبشان کردند .

در این‌موقع در اثر وزش باد چادر زن کنارفت و ژاندارمهاریش و سبیل او را دیدند و هر چهارنفر را به پاسگاه آوردند وقتی چادر های‌آنها را برداشتند دیدند دو نفر مرد هستند و دو نفر دیگر هم جوان های ۱۵ ـ ۱۶ ساله میباشند چون این عده اعتراف کرده‌اند که قصد دزدی داشته‌اند بهمین جهت تحت تعقیب قرار گرفتند .

۱۷ نفر متهم بقتل در دادگاه عالی جنائی

هفده نفر از اهالی دامغان‌که باتهام قتل محاکمه میشوند

امروز شعبه چهارم دادگاه عالی‌جنائی برای رسیدگی به پرونده‌هفده نفر از رعایای یکی از دهات دامغان تشکیل جلسه داد .

این هفده نفر چند ماه قبل‌باتهام ایراد ضرب و جرح منتهی بفوت در دامغان دستگیر شده‌اند .

بموجب کیفر خواست صادره ـ حادثه‌ای که منجر بقتل عده ای از رعایای قریه « قاسم آباد» دامغان گردید در اثر دودستگی اهالی قریه مزبور بوده است باین ترتیب که مدتها قبل دو خانواده از اهالی‌قاسم آباد برسر قطعه زمینی با همدیگر اختلاف داشتند این اختلاف ودشمنی اکثرا باعث زدو خورد های جزئی میشد که با وساطت ریش سفیدان قریه بر طرف میگردید ولی درنزاع اخیر با اینکه چند نفر میانجیگری کرده بودند با اینهمه نزاع بسیار خونینی روی داد که در نتیجه آن دونفر بقتل رسیدند و عده‌ای‌بسختی زخمی شدند .

چند لحظه پس از خاتمه نزاع مامورین ژاندارمری بمحل حادثه رسیده عده ای از اهالی رادستگیر کردند .

پس از تحقیقاتی‌که از این عده بعمل آمد قرار مجرمیت هفده نفر صادر و جهت محاکمه بتهران فرستاده شدندتا آخر وقت امروز شعبه‌چهارم دادگاه عالی جنائی مشغول‌رسیدگی باین پرونده بود .

اعضای باندی‌که متهم بکلاهبرداری‌است دستگیر شدند

خبرنگار ما امروز از اداره‌آگاهی گزارش داد که مامورین این‌اداره باندی را که با صدور چك بی محل و جعل اسناد از مردم کلاهبرداری می‌کردند دستگیر کرده‌اند .

اعضای‌این‌باندد‌ر خیابان‌شاهرضا کوچه فتوحی کاشی شماره ۱۲ آژانسی‌بنام آژانس‌اتفاق‌درست‌کرده و همه آنها از کلاهبرداران معروف هستند .

آنان هرکدام چند دسته چك از اغلب بانکها دارند روزها کارشان آین است که لباس شیك بپوشند و به‌مغازه ها مراجعه کرده وباکشیدن چك جنس بخرند وسپس اجناس‌را بقیمت ارزان به نقد بفرشند وامرار معاش کنند چکهای آنها که‌همیشه بی محل بود پس از مدتی مرکب‌آن خود بخود پاك میشد و به صورت چك سفید در می آمد ونام ونشان صادر کننده نیز نامعلوم بودوتعقیب آنها امکان نداشت .

مامورین آگاهی چندی پیش‌زنی بنام ایران راکه شایع بود کلاهبرداری میکند تعقیب کردند و او وارد آژانس اتفاق شد. مامورین‌به دنبال او وارد آژانس شدند واعضای باند را گرفتند دربازرسی محل مقادیر زیادی مرکب مخصوص که پس ازمدتی بیرنك میشد و صد ها دسته چك مختلف بدست آوردنددر این ماجرا چند نفر باسامی ناصر جعفرزاده ـ محمد عبدالله زاده‌توکل یوسف نژاد ومحمود ومحمددستگیر شدند .

دربازجوئی که از این عده بعمل آمد مامورین متوجه شدند هرکس میخواست وارد این‌باند شودبایستی چندین دسته چك داشته باشد و در کلاهبرداری نیز سابقه داشته و شیك پوش و خوش صحبت باشد . اعضای همه باند تحت بازجوئی‌قرار دارند .

متهمین درآگاهی

نفتالین خورد

ظهر دیروز جوان ۱۶ ساله‌ای دوان دوان به کلانتری ۱۳ آمد و گفت نفتالین خوردم.دارم میسوزم مرا به بیمارستان برسانید .

کلانتری اورا به بیمارستان‌لقمان الدوله فرستاد پس‌از اینکه معالجه شد گفت من‌محمدقاسم‌زاده فرزند رضا هستم دانش آموز دبیرستان بودم امروز بمن خبردادند که‌در امتحان تجدیدی رفوزه‌شده‌ام چون یکسال عقب ماندگی درزندگی‌برای من‌قابل تحمل نبود یك«سیر » نفتالین خوردم ، ولی‌ناگهان دیدم دارم میسوزم بقدری عطش بمن‌غلبه کرد که‌ازمردن پشیمان شدم و بکلانتری آمدم .

یك زن کشته شد

ساعت ۷ بعدازظهر دیروزاتومبیل سواری شماره ۳۰۵۴۹ که‌یك زن ومرد سؤارآن بودند و از تهران بطرف چالوس می‌رفتند در پنج کیلومتری‌مرزان آباد‌سرپیچ«لله‌جار» براثرسرعت زیاد از جاده منحرف شد وازارتفاع ۴۵ متری برودخانه افتاد .دراین حادثه زن سرنشین اتومبیل کشته شد مرد زخمی شد واتومبیل نیزدرهم‌شکست.ژاندارمری مرزان آباد مرد مجروح راکه‌حالش وخیم بود برای معالجه به‌بیمارستان نوشهر اعزام داشت وهم‌اکنون‌جنازه زن مقتول واتومبیل درهم شکسته درردودخانه است،هویت هیچیك از سرنشینان اتومبیل معلوم نیست واز قیافه زن‌مقتول بنظرمیرسد که‌خارجی باشد .

ازامشب درسینماهای

حافظ ـ هما ی

سرگذشت مرد قوی‌الاراده‌ای‌که از هیچ‌چیزوهیچکس باك نداشت نه‌افسون زنها ونه قدرت بازوی‌مردان نمیتوانست اورا از رسیدن بهدفش باز دارد ..

سینماسکوپ ـ رنگی ـ دوبله فارسی

باشرکت: دان موری ـ ریچارد ایگان ـ لی رمیك

بزودی
دختران حوا

ماشین گاز

اجاق گاز زانوسی

قبولشدگان دانشکده کشاورزی

بقیه از صفحه اول

در دانشکده کشاورزی نحوه مسابقه همیشه بیك نحو است و از مدت ۱۵ سال پیش تاکنون هیچگونه تغییری نکرده است و همیشه بیش از دوازده در صد قبول می شدند ولی متاسفانه در سال جاری باوجود سهولت اغلب سوالات خیلی کمتر از سال گذشته قبولی داریم ،

ثبت نام

رئیس دانشکده گفت ثبت نام قبولشدگان از روز شنبه آغاز می شود و تا آخر وقت اداری روز ۳۱ شهریور ادامه خواهد داشت و پس ازآن حتی یکنفر را نمی پذیریم .

کمك هزینه

دکتر مهدوی گفت : می خواستیم از زمسال جاری کمك هزینه ندهیم ولی پشیمان شدیم و مانند سال گذشته بده نفر اول هر کدام صد تومان و ۲۵ نفر بعد هر کدام‌هشتاد تومان در ماه کمك هزینه تحصیلی بمدت ۹ ماه داده خواهد شد .

خوابگاه

فعلا دانشکده برای یك عده ۱۲۰ نفری خوابگاه موجود دارد . و برای بقیه مشغول تهیه وسایل لازم هستیم که ممکن است تایك ماه دیگر آماده شود برای دختران خوابگاه نداریم و مجبوریم باوسیله دانشکده آنهارا به تهران بیاوریم

ضمنا چون دانشجویان مراعات وسائل دانشکده را نمی کنند در سال‌جاری‌باید قبولشدگان‌رختخواب برای خود بیاورند .

بودجه دانشکده

آقای دکتر مهدوی گفت روز گذشته جمع بودجه دانشکده رابما ابلاغ کردند که در حدود ۳۸ میلیون ریال می باشد در حالی که ما سال گذشته ۴۰ میلیون ریال پول د راختیار داشتیم .

از این مبلغ ۲۶ میلیون ریال هزینه‌پرسنلی‌و دست‌مزد کارگران می باشد .

۳ میلیون ریال مخارج شبانه روزی دانشکده و امور اداری دانشجویان و در حدود ٤ میلیون ریال مخارج سوخت و روشنائی می شودو بقیه هم برای خرید نیازمندی های اداری و مطبوعات دانشکده صرف می گردد بطوری که برای آزمایشگاههاو ماشین‌های کشاورزی دانشکده یك شاهی پول نمی‌ماند . ولی امیدی هست که خود دانشگاه ازصرفه جوئی خود کمکی بمابنماید چون دولت که کمکی نمی کند .

جوابهای خوشمزه

یکی از دانشجویان در ورقه‌گیاه شناسی خود نوشته بود :

درختان بر یك‌دارند که بعضی از آنها سبز است و برك بعضی می ریزد و برای همین است که‌همیشه سبز هستند و شاعر می فرماید .

برك درختان سبز د رنظرهوشیار هرورقه‌ی‌دفتری‌است‌معرفت‌کردگار

و برای همین است که در پائیز درختان معرفت ندارند د رخاتمه‌باید عرض کنم عاقبت خلق را تقلیدشان برباد داد . پس‌دو صد لعنت بر این تقلید باد آخه من که دیپلم ریاضی هستم چرا باید به چشم و هم‌چشمی رفقایم در کنکور کشاورزی‌شرکت کنم پس استاد صفر را برسان .

وی در صفحه جانور شناسی از آب‌هویج سخن‌گفته واضافه کرده آفرین بر صفر پیروز از کشاورزی کرج .

وی در خاتمه می نویسد توکه از کوچه معشوقه ما می گذری . منهم ازکوچه معشوقه‌تو میگذرم .

ناظرین تصحیح اوراق

در جریان‌تصحیح اوراق امتحانی دانشکده کشاورزی علاوه بر آقای دکترمهدوی رئیس دانشکده آقایان دکتر کرباسی ـ مهندس ناجی ـ دکتر محمود شجاعی ـ دکتر منجمی دکتر بهرامی ـ نژاد هاشمی و ابوالحسن گونیلی نظارت داشتند و ورقه ها را قرائت میکردند . در مسابقه ورودی دانشگاه جمعا ۲۱ نفر دختر قبول شده‌اند .

اسامی قبولشدگان

محمدصادق احمدی‌دانش‌ـ هوشنك امینیان ـ محمد فروتن نژاد ـ عزیزه طالب زاده ـ منوچهر نوروزی ـ محمد رضا صمد پور املشی ـ نیاز علی نظریان ـ حمید حافظ خیابانی موسی فامینینی ـ احمد مولائی ـ محمد رضا کشاورز ـ سیروس منوچهری ـ بیژن سهرابیان ـ سید محسن علوی زاده ـ محمد صادق فضل میرهادی ـ مسعود اجلالی ـ مهر انگیز بدیرنده ـ حجت الله جابری ـلیلاابوالملوکی ـناصرجواهر تراش ـ حمید عزیزی ـ عنایت الله اصلانی ـخسرودانش ورپور ـ محمد حسین فربود ـ حمید سرهنگ‌نژاد مهوش شیرزاد ـ خسرو نوروزی اصفهانی ـ مصطفی اصالت ـ عباس سخاوت ـ محمد تقی حافظ ـ بهزاد سطوت ـ حسین شاپوری ـ محمد حسین شمس ـ حسین حسیبیه فراهانی ـ عبدالله اکبر زاده ـبتول بهفروز ـمحمدعلی دهیاری ـسیروس رحیمی ـ عبدالقادر شیخی ـ رجب علی صمدی ـ محمود اشرفی ـ جمشید قابوسی ـ حسن تفویضی زواره ـ کاظم شیخ بهاء الدین ـ محمد مستعان ـ منوچهر تقوی بیات احمد علی عباس آبادی ـ میرنور موذن جمشیدی ـ نقی حاج محمد علی صحافی فضل الله سلیمی‌مجرد حمید صالحی ـ سعید کرکوتی ـ ناصر الدین میر سعیدی‌فراهانی ـ هاشم تابان ـ شوشاناخاخام زاده ـ اسداله حاج فتحعلی ـ نصراله‌مختار بیژن عباد ـ علی گرانسر ـ محسن محنك ـعیسی نفیسی ـبهرام‌نوروزی صفرالدین ابطحی ـ روح الله فردوسیان ـ بهروز اسحقی ـ پرویز خوشبخت ـمنوچهر روحانی ـ محمد رضا زمانی فراهانی ـ سید محمود سادات اخوی ـ محمد رضا منیری تیلکی ـ سید محمدسعید نوری نائینی ـ حسن نیکوپه ـ سعید یزدانبخش ـ گیتی اعتماد ـ بیژن بازیار خلیلی ـ حسین بهشتی زواره جلیل خلف ـ سیروس ریحانزاده ـ رضا فلاح جدی ـ ایرج آذرمگینی ـ هوشنگ اکبر زاده ـ سید محمد ترابی ـ پروین روحی ـ هوشنگ حیدریان نائینی ـ حسن خاوری ـ تقی شامخی ـ جلیل غلامی ـعلیرضا فریور ـ پرویز مظاهری ـ حمیدمیر چولی ـ هوشنگ ابراهیم یزدی ـ عزیز امیری ـ ضیاء الله ترکمان بوترابی ـ عزیزالله خاکپور ـهوشنگ سبحانی ـ مهرداد ضیائی ـ حسن غلامی‌صادقی‌ـ رحمن کریمی ـنصراله مرادی حواچوندی ـ خسرو مشمون محمد اسمعیل بایگنان تبریزی ـ قدرت الله‌شریف نیا ـ حسین‌شکوری محمود صدرائی ـ عباس قاهری ـ همایون مثقالی ـ غلامعلی مشهدی اسمعیلی ـ محسن واحدی نوتاش ـ نوش آذرخلوتی ـ حسین سنائی اردکانی ـ مهرنوش شارقی بروجنی محمود شریف ـ مجتبی شهریاری‌ـ عباس طباطبائی محمدی ـ هوشنگ عرب عامری ـ مجید ـ عطاریدار ـ بیژن مستوفی صالحی ـ اسدالله اکبری ـ ملوك پور روشن زاده پرویز شکوهی نهر خلجی ـ محسن ضیائی ـ فاطمه گیلك ـ عباس میر آفتاب ـناصرجزایری جونقاشی شعبان جهانگیری‌ـ محمدحسن‌غراعی فرامرز دل دل ـ مهدی زندی ـ ابا‌الفضل سلیمانی نداف ـ حمید شاهیان جهرمی ـ بیژن منصوری ـ علیمحمد فرخنده ـ گودرز احمدی ـ بهرام اسلامی ـ حسین ایلخانی ـ فواد پناه ـ حسین حبیبی کاسب ـ علی ریاضی ـ مهین قره باغیان ـ نجات الله مروجی ـ کیکاوس عمتی فریده هوشمند ـ علی اصغر اللهی هوشنگ بابکان ـ فریدون ترحه داود دوزنده ـ اعظم زر افشان ـ کاوس شاکر ـمنصور شهیدی ـحسن صلواتی عطار ـ مسعود مشعوف ـ محمد رضا موسوی محمدی ـاسداله موقری پور ـ کمال آل عشرتی خسرو شاهی ـ علی حق جو ـ فریدون عاشور پور ـ فرهاد محمدحسینی فرزاد ـ علی مرعشی ـ فرخ عینی‌ـ علی منتخب ـ ناصر مهرگانی ـمهرداد وثیق انصاری ـ محمد علی برنجی حسن حرمتی ـ نریمان درخشی ـ جلال رضوان‌خواه ـمحمودشاهنگیان احمد قاضی ـ مسعود کاشفی ذبیح رضا محجوب ـجمیل محسنین‌ـجعفر نصوحی ـ منصور امامی ـ مصطفی امینی ـ حسین پیرولدی ـ عباس تحصیلی نهادان ـ مسعود جلالی ـ علیرضا حریری ـ حسین حسن زاده ابوالفضل دانشمند اسلامی ـ منوچهرحسین گوگل ـ احمد محمدی ـ روحانی ـضیاء سلیمی‌ـ سعیدسهراب پور‌ـ احمد طباطبائی‌آرانی ـابوالقاسم علیزاده نائینی‌ـ احمد قاضی ـمحمد مسعود کسری ـ سیروس لطفی ـ محسن مشهدی حسن‌سمسار اسداله اسدی مقدم ـ پرویز اویسی ـ کمال حسینی ـ محمد حسین خوش آمدی منصور صرافان ـ نصر اله رافت‌نیا مهین دخت غازانشاهی ـ علی مقصود لو ـ علی اکبر منصف ـ عزیز بی زاده ـ محمود نیك زاد ـ غلامرضا هاشمی فرد برکادهی ـابراهیم‌نوتاش غلامرضا آجوستانی ـ جهانگیرانصاری مهابادی ـ سیف الله بهرامی ـعباس رشیدفرخی ـ حمیدشناسی ـهمایون شهیدی‌ـ محمد رضا صدیقی تنکابنی رحمت الله فتحی ـ عبدالرحمن فرهنگ آزاد ـ علیه علوی ـ ناصر نجاتی ـ گشتاسب غیرانیان ـ مصیب سبزه ای ـ مرتضی احمد پناه ـ داریوش اولیاء‌ـ احمد خادم مسجدی هوشنگ دانش ـ حسین رحمتیان دولت آبادی ـ عبدالله شاه پرست هادی شمس زنجانی ـ فرهاده فیوضی ـ حمید قلیزاده‌طیار فرخ‌مسنن‌شمس‌ـ رمضانعلی‌مشگانی حسین میرزا حسین درزی ـ مرتضی میر کریمی ـ منصور ناظم ـ حسن واعظ شوشتری ـ احمد وزیری ـ هدایت الله ایزد پناه جهرمی ـ حسین بر آبادی ـ مهدی پاشا زاده منجمی ـ علی اصغر پاکار ـ عباس تمجید شبستری ـ شهین دخت‌ثابت قدم حقیقی‌ـ محمد اسمعیل‌جعفری‌ـ ابراهیم خیر اندیش ـ حمید ده سروی ـ هوشنگ‌راد پرور ـمنوچهر رستمیان ـفرامرز سازگار ـمرتضی سخن سنج ـ حسین سطوت نیش ـ اسد سلطان زاده ـ اردوان ضیاء بخش دیلمی ـ هوشنگ طاهر پور ـ علی‌اصغر ظفرنیا‌ـمحمد جواد عابدی حقری ـ هوشنگ عزت یزدی ـ فربودفرهی‌ـ آلفرد قهرمان‌هارطونیان عبدالکریم مرتضویها‌ـمصطفی‌معرفت محمد نقی زاده ـ مهدی تقوی ـ جمال ولایت ـ رضا احمد زاده ـ حمید احمدی ـ منوچهر اربابی قهرودی ـ رضا اعتضاد بروجردی ـ محمد مهدی ایزد پرست ـ بیژن اخوان آذری‌ـسید مصطفی‌بحرینی‌ـ علی بوچالی صفیعی ـ علی اکبر تسلیمی لتیکوه‌ـ محمود تفالی‌خرقانی ایوب ترجمان ـ علی تحویلی ـ عطاالله جلیلی‌ـ بهزاد فراعی نژاد‌ـ مصطفی خاوری ـ محمد حسین‌زرعی مرادی ـ حسین دائی ـ احسان‌الله رضوانی ـ احمد رائی پور ـ ایرج رستگار ـ مینا رحمانی ـ حسین رضانیا ـفریور زهره نژاد ـهوشنك ساجدی ـ مسعود سعادت ملی ـ قنبر سیدنیکدار‌ـعلی اکبرسرفراز‌ـ حسین‌سیدحسین فرامرز شرافت ـ الیاس‌صالح ـپروین طبیب‌زاده مینو‌ـ محمد غراضی هوشنك عظیمی ـ بیزکی‌ـاحمدعلوی ـمنصور فراهت‌ـ ابوالقاسم فصیحی ـ یوسف قالیچه چیان ـ بهمن قزوینیان ـ غلامرضا قوانلو نیا ـ محمد اسمعیل کاتبیان طبری ـ داریوش کشتکار ـ مینو کمپانی ایزد یار ـ مشتاق علی‌کیانی نژاد ـفریده لسانی‌ـ اسد متقی‌زاده‌ـ هوشنك مجدی ـ مجید مستوفی تهرانی‌ـاسحق مشکوتی ـعبدالصمد مصباحی محمدی ـسیاوش مطهری‌ـ ارژنك ـ عبدالعزیز معز اردلان ـ نادره ملك ـ منوچهر منعم ـ ارژنك میر عمادی ـ علی مهدوی آناری ـ محمد نو روزیان ـ محمد یزدی‌پور آماری .

خاموشی تهران

بقیه از صفحه اول

روشن کردند ولی‌خاموشی درمناطق مختلف شهر ادامه یافت و ازر وز بعد بنگاه برق توانست در ساعات روز برق شهر را تامین کند ولی‌تا پنج شب همچنان برق برخی از مناطق تهران بعلت کمبود نیرو در اوایل شب خاموش بود. مدیر کل برق اظهار داشت : خود ما اعلام کردیم که خاموشی های منطقه‌ای تا سه هفته ادامه خواهد داشت ولی فعالیت کارکنان بنگاه که‌شبانه روز زحمت کشیده‌اند موجب آن گردید که از روز شانزدهم خاموشی های منطقه‌ای شهر پایان یابد اکنون ماموربن بنگاه همچنان بمرمت تاسیسات آسیب دیده کارخانه طرشت ادامه میدهند ولی اینکار طوری‌صورت‌میگیرد که‌کوچکترین لطمه‌ای بروشنائی شهر ازلحاظ تولید نیرو وارد نیاید مدیر کل برق گفت اکنون برق تهران کاملا تامین است واگراحتمالا درمنطقه‌ای برق خاموش شود ناشی از اتصال کابل و یاسوختن شبکه‌ها است که مشترکین محترم باید فورا این پیش آمد ها را به نگهبانی بنگاه اطلاع دهند مدیر کل برق دریایان گفت معافیت ماموربن‌بتمام شایعات مربوط بخاموشی ممتد تهران که پس از سوختن کارخانه شایع شده بود پایان داد و اکنون بنگاه اعلام میکند که مانند سابق برق زیادی داشته و مشترك جدید قبول میکند

انجمن‌دوستان‌تجدید آزمایش‌های‌اتمی

بقیه از صفحه اول

وخامت اوضاع را تشدید میکند و دنیا را به جنك نزدیك تر میسازد.

من بنمایندگی از طرف انجمن دوستان این عمل را تقبیح میکنم . ماهمیشه امور را با بیطرفی نگاه میکنیم و قضاوت منصفانه در کار ها داریم ، من معتقدم که باید دنیا را از این فلاکت و بدبختی نجا ت‌داد و ممالك دنیا استقلال واقعی داشته باشند بخصوص کشور های کوچك باید سعی کنند بارعایت بیطرفی و عدم ورود به بلوك ها دولت های بزرك را از دامن زدن به آتش جنك باز دارند .

الان در روزنامه ها میخوانیدکه دنیا با بحران عجیبی روبرو است و خطر بزرگی‌همه را تهدید میکند ، این تهدیداتی که از طرف دوبلوك بعمل می آید جز اینکه بجنك وحشتناکی‌منتهی شودنتیجه دیگری ندارد.

ناطق سپس اظهار داشت : من از طرف‌انجمن‌دوستان تجدیدآزمایشات اتمی را تقبیح میکنم و امیدوارم دول بزرك هرچه زودتر دست ازاین کار بردارند .

ما ازاین لحاظ در باره اوضاع بین المللی صحبت میکنیم که عضو جامعه جهانی هستیم و بمصداق بنی‌آدم اعضای یك پیکرند همه بهم پیوسته‌ایم و همانطور که اگرجنگی شروع شود امریکا و فرانسه وروس و انگلیس در معرض خطر هستند بعید نیست‌که ماوکشورهای کوچك دیگر هم در معرض این خطرباشیم دول کوچك باید با اتحادو اتفاق بکلیه رهبران‌دولت‌های بزرك‌بفهمانند که تابع نظریات آنها نیستند و از جنك بیزارند و کار هائی را که باعث ازدیاد تشنج‌بین المللی میشود تقبیح میکنند .

من تعجب میکنم که دول بزرك بجای‌اینکه‌از دانشمندان برای‌بهبود وضع مردم دنیا استفاده کنند از وجود آنها برا ی‌مقاصد جنك‌طلبانه استفاده میبرند .

وضع اقتصادی

آقای بهبهانی سپس در خصوص وضع اقتصادی مملکت‌و لزوم‌داشتن یك‌نقشه‌مستقل اقتصادی ملی‌صحبت کرد و متذکر شد که باید از وابستگی اقتصادی بدول دیگرپرهیز کرد زیرا دول‌دیگر تنها به منافع خود میاندیشند .

ناطق سپس عدم شروع انتخابات را مورد بحث قرارداد و متذکر شد که‌دراین اوضاع و احوال بین‌المللی وجود مجلس برای نظارت در کار ها لازم است .

جلسه انجمن‌دوستان پس ازخاتمه نطق آقای بهبهانی نزدیك ساعت هشت خاتمه یافت .

رئیس حسابداری‌بنگاه برق

آقای محمد مهاجری از طرف مدیر عامل بنگاه مستقل برق‌تهران به سمت ریاست اداره حسابداری بنگاه منصوب گردید .

امروز مهر ایران منتشر نشد

صبح امروز روزنامه مهر ایران‌بعلت تعویض دستگاه های چاپ و نصب دستگاه های جدید منتشر نشد .

این روزنامه از صبح فردا منتشر خواهد شد .

ماموربن‌جلب‌اضافه میشوند

امروز کسب اطلاع شد که به پیشنهاد دادستان تهران وزارت دادگستری بعده ماموربن‌جلب‌دادسرای تهران می‌افزاید .

در بازدیدی که چندی قبل آقای نورالدین الموتی وزیر دادگستری از دادسرای تهران بعمل آورد دادستان تهران نواقص موجود درداسرای‌تهران را باطلاع وزیر دادگستری رسانید .

از مواردی که دادستان تهران یادآور شد کمبود ماموربن جلب دادسرای تهران بود ، زیرا با توسعه شهر وازدیاد جمعیت و افزوده شدن پرونده های مختلف مخصوصا چك های بی‌محل بر فعالیت دادسرای تهران افزوده شده‌است درحالیکه‌عده‌ماموربن جلب باین نسبت اضافه نشده‌است و چه بسا که نتیجه زحمات قضات‌دادسرا بعلت کمی ماموربن جلب آن‌طورکه باید رضایت‌مراجعین را ازجهت‌سرعت در احقاق حق آنان تامین نمیکرد .

دادستان تهران طی گزارشی این موضوع را باطلاع وزیر دادگستری رساند و قرار شد از طریق وزارت دادگستری یا شهربانی کل کشور در باره استخدام عده‌ای مامور جلب‌مکاتبه لازم انجام شود .

خبرنگار ما گزارش میدهدقراراست برعده پاسبانهائی که‌شهربانی کل کشور استخدام میکند افزوده‌گردد و پس از استخدام پاسبان عده مورد احتیاج باختیار دادسرای تهران‌گذاشته شود تا باین ترتیب‌عملا موجبات‌تسریع در احقاق حق مردم فراهم گردد .

توضیح

بعلت تراکم مطالب دنباله مصاحبه سیروس ـ ل ـ سالز برگر را بائیکیتاخروشچف‌را درشماره فردا مطالعه‌فرمائید.

شیوع تیفوئید دردهات منطقه دشتی

گزارش خبرنگار مادر بنادر جنوب حاکی است که براثر آلودگی آب آشامیدنی ساکنین منطقه دشتی در قراء چارکو ، وراوی و دهات دامنهٔ ارتفاعات مند ، دشتی بیماری تیفوئید شیوع یافته و در قراء عده‌ای بیش از یکصد نفر به بیماری تیفوئید مبتلا شده‌اند تاکنون چهار نفر جوان و سه کودك خرد سال براثر ابتلای‌باین بیماری در مناطق مزبور جانسپرده‌اند، عده‌ای هم که مبتلا میباشند حالشان بحدی‌خطرناك‌است که‌امیدی به بهبودی آنان نمیرود از طرف اداره بهداری و قرنطینه های بندر بوشهر و بنادر جنوب یکنفر پزشك فقط به قریه‌وراوی اعزام شد پزشك مزبور در آن قریه سی نفر از مبتلا یان را که حالشان خطرناك بود معاینه کرد و پس از تایید اینکه به تیفوئید مبتلاشده‌اند تعدادی قرص به آنها داد و به بندر بوشهر مراجعت نمود .پزشك اعزامی پس از بازگشت‌به بندربوشهرگزارشی دراین زمینه تهیه کرد و باداره کل بهداری و قرنطینه های بندر بوشهر و بنادر جنوب تسلیم نمود در هرحال مبتلایان سایر قراء منطقهٔ دشتی هیچ گونه وسیله ای برای معالجه ندارند و برای مبارزه و پیش گیری تیفوئید در این منطقه تاکنون اقدامی نشده‌است .

بعرض برسانم آنچه که ماووطن مارا تهدید میکندیکی عوامل‌خارجی است وعواملی هم از داخل داریم که‌مارا تهدید میکند ولی آنچه‌که مسلم است دولت باید این نکات و مسائل رامورد توجه قرار بدهد و سعی بکند حتی‌المقدور شکایات مردم‌را مورد رسیدگی قرار داده اقدامات مفید برای مردم انجام دهد داده شود و باتوسعه این جلسات روزی برسد و موجباتی فراهم‌بشود که‌سایر طبقات مملکت کارگران پیشه‌وران کارمندان بتوانند عقاید وانتقاد وراهنمائی خودرا توسط‌همین جلسات بکنند وگرهی که‌دراثرعدم توجه دولتها بوجود آمده گشوده بشود. وخلاء که بین ملت ودولتها ایجاد شده پر بشود . بنده البته بنابروظیفه‌ایکه بعهده دارم نمیتوانم وبخودم اجازه نمیدهم‌که بعنوان‌یك نفر سخنران صحبت کنم البته‌دارای نظریاتی هستم که‌در جلسات آینده ودر فرصت مناسب بعرض آقایان خواهم رساند .

آنچه لازم است امشب بعرض میرسانم اینستکه خود من شخصی هستم‌ازطبقه‌سوم طبقه‌ایکه محرومیت میکشد، طبقه‌ایکه زحمت میکشد برای مملکت ازمیان این طبقه‌بلند شده‌ام واگر امروز دانشجو هستم وتوانستم تحصیلاتی بکنم درپرتو زحماتی استکه خودم‌تحمل کرده‌ام. من بعنوان یکنفر دانشجو ازدریچه چشم یکنفر زحمتکش میخواهم

اقدامات دولت و مردم در گذشته برای اجرای تعلیمات اجباری کافی نبود

بقیه از صفحه ششم

که‌فعالیت وزارت فرهنك چندسال است شروع شده واقعا بسیاربسیار رضایت بخش بوده تمام مساعی این استکه دانشسراهای عشایری تقویت بکنیم ومعلم برای عشایر تربیت بکنیم. بطوریکه معلم مزبور در عشیره بماند و هروقت عشیره کوچ بکندبا آنهابرود البته‌این اقدامات دنباله اقدامات دیگری که الان از راه مبارزه بابیسوادی یا آموزش و پرورش خرد سالان است باهم‌متفقا ومجتمعا ممکن است منافعی داشته باشد اما درمراحل اولیه ابزارکار کم‌است‌مسئله تربیت معلم دردرجه اول مورد اهمیت ممکن‌است این نتایج بسیار سریع ورضایتبخش نباشد ولی تدریجا که جلو میرویم اعتبارات کافی تامین میکنیم‌سازمان برنامه عامل موثر کار بما کمك خواهد کردوکتاب و لوازم تهیه خواهد کرد بطور قطع طبق این برنامه که تهیه کرده‌ایم مامیتوانیم امیدوار باشیم که بعد از چندسال باندازه همان ۲۰ سال که دربرنامه منظور شده ما موفقیتهای شایان توجهی بدست بیاوریم .

البته چون من مسئول مالی‌وزارت فرهنك هستم بهتر است جناب‌آقای دکتر اکرامی‌و دکتر مشایخی که بیشتر درکارهای تعلیماتی وارد هستند ووقتشان دراین کمیسیونها ودرراه تعلیم وتربیت مصرف‌میشود بهتر میتوانند اطلاعات ذیقیمتی‌بهتر از اینکه من عرض کردم خدمت جوانان و حضار محترم‌ودانشجویان عزیز بکنیند .

دراین موقع آقای مسعودی‌اظهار داشت : چون جلسات مایك‌ساعت ۷ ونیم بیشتر نیست یعنی ساعت ۷ شروع میشود و ۸ونیم خاتمه پیدا میکند و بیشتر نظرمان اینستکه آقایان دانشجویان فرصت پیدا کنند دراینجا صحبت بکنند بدینجهت‌بنده میخواستم باتقدیم معذرت استدعا بکنم اجازه داده شود دانشجویانی که نام نویسی کرده‌اند اول صحبت بفرمایند والبته آقایان‌دانشجویان باختصار خواهند کوشید که وقت بهمه دانشجویان برسد و ضمنا مطالبی که‌باید پاسخ داده‌شود از طرف آقایان اظهار گردد .

اظهارات بقائی

دراین موقع آقای عبدالمهدی بقائی دانشجو ورئیس جلسه پشت میکروفن قرارگرفت و چنین گفت «بنده مقدمتا ومجددا اجازه می خواهم که‌از تشکیل این جلسات قلبا تشکر بکنم و همچنین ازاساتید محترمیکه دعوت کمیته دانشجویان را اجابت فرمودند و باتشریف‌فرمائی خود دراین جلسه مارا سرافراز و مفتخر فرمودند تشکر میکنم .ما امیدواریم نظیر این جلسات‌تشکیل

شیوع تیفوئید دردهات منطقه دشتی

گزارش خبرنگار مادر بنادر جنوب حاکی است که براثر آلودگی آب آشامیدنی ساکنین منطقه دشتی در قراء چارکو ، وراوی و دهات دامنهٔ ارتفاعات مند ، دشتی بیماری تیفوئید شیوع یافته و در قراء عده‌ای بیش از

از صبح ۵ شنبه در سینماهای پلازا ـ متروپل «افسونگر جزیره»

رنگی

یك اثر تازه ـ پرحادثه ازغوغای شورانگیز هوسها وتمایلات جوانی

دوبله بفارسی

باشرکت: ایوان دوکارلو ستاره فتان وعشوه‌گر هواردا ـ زاخاری اسکات

شاهکار عظیم وخیره‌کننده یك داستان پرماجرای پلیسی وجنائی

بزودی دختران‌حوا

تبریکات

تیمسار ریاست معظم شهربانی کل کشور

انتصاب سر کار سرهنك حمیدی به فرماندهی دانشگاه پلیس را که در بین افسران با حسن انتخاب تلقی می گردد حضور مبارك صمیمانه تبریك عرض می نماید .آ ـ ۲۰۰۲۸ سرهنك۳ آزادپور

همکار عزیز آقای سیروس اردلان

انتصاب شما را به سمت بازرس مخصوص وزیر درجنگلهای شمال صمیمانه تبریك می گوئیم .

آ ـ ۱۹۹۹۸ مهندس‌نظمی افشار ـ ابوالحسن‌شجاعیون ـ مهندس‌ابراهیمی

جناب آقای ایرج ادیبی

انتصاب جنابعالی را به ریاست فرهنك خرمشهر تبریك عرض نموده موفقیت شمارا از درگاه خداوند متعال مسئلت دارم .

آ ـ ۱۹۹۹۶ شاهین باغداساریان

اطلاعات

سه‌شنبه اول ربیع‌الآخر ۱۳۸۱ـ دوازدهم سپتامبر ۱۹۶۱

سال سی‌وششم ـ شماره ۱۰۶۰۱

فردا سفیرکبیر جدید ایران درمسکو شرفیاب می‌شود

سفرای ایران وشوروی ملاقات خواهند کرد

خبر نگار ما امروز کسب اطلاع کرد آقای دکتر علیقلی اردلان سفیر کبیر جدید ایران د رمسکو پیش از ظهر فردابوسیله آقای نخست وزیر به حضور شاهنشاه معرفی خواهد شد .

آقای دکتر اردلان پس‌از معرفی به حضور شاهنشاه مقدمات سفر خودرا به مسکو فراهم خواهد آورد و پیش از ترك تهران با آقای‌پکوف سفیر کبیر شوروی نیز ملاقات خواهد کرد .

همانطوری که در چند شماره پیش اطلاع دادیم آقای دکترازدلان دو هفته دیگر عازم محل ماموریت خود خواهد شد .

نخست‌وزیر، معاون وزارت خارجه را بشاهنشاه معرفی میکند

خبرنگار ما امروز کسب اطلاع کرد که آقای دکتر امینی نخست‌وزیردر شرفیابی فردا آقای محمود فروغی معاون سیاسی و پارلمانی جدید وزارت خارجه‌را بحضور شاهنشاه معرفی می کند .

آقای محمود فروغی در غیاب آقای قدس نخعی وزیر خارجه کفیل وزارت‌خارجه بوده و امور آن وزارت خانه را اداره می کند .

امشب سفیرکبیر ایران درفرانسه به تهران می‌آید

آقای نصرالله انتظام برای تنظیم برنامه مسافرت رسمی شاهنشاه و شهبانو فرح بفرانسه، بتهران‌مسافرت‌میکنند

ساعت ۲۰ و ۴۵دقیقه امشب‌آقای نصرالله انتظام سفیرکبیر شاهنشاهی در فرانسه با هواپیمای ارفرانس وارد تهران خواهد شد .

خبرنگار ما گزارش میدهد کـه آقای نصرالله انتظام برای تنظیم برنامه مسافرت رسمی شاهنشاه و علیاحضرت فرح پهلوی به پاریس بتهران مسافرت میکند .

اعلیحضرتین روز ۲۱ مهر ماه به پاریس تشریف فرما میشوند ومهمان رسمی ژنرال دوگل خواهند بود و در مدت اقامت در پاریس نمایشگاه هنری ایران رادر پاریس افتتاح ـ خواهند کرد .

سفیر امریکا بامعاون وزارت خارجه ملاقات کرد

ساعت ده بامداد امروز آقای «جولیوس هولمز» سفیر کبیر امریکا در تهران با آقای محمود فروغی معاون‌سیاسی و پارلمانی وزارت خارجه ملاقات وگفتگو کرد .

ملاقات های چندروزاخیر نمایندگان سیاسی خارجی با معاون وزارت خارجه‌برای آشنائی است‌و جنبه تشریفاتی دارد .

آقای مسعود انصاری مسکو را ترك‌گفت

مسکو ـ ۱۱ سپتامبر ـ یونایتد پرس ـ آقای مسعود انصاری سفیر ایران در شوروی امروز به موجب خبر خبرگزاری تاس مسکو را با هواپیما ترك گفت . آقای مسعود انصاری برای خدا حافظی با مقامات شوروی به مسکو رفته بود و روز شنبه گذشته ، گرومیکو وزیر خارجه شوروی ، ضیافتی به افتخار ایشان ترتیب داده بود .

مهندس اردشیر زاهدی بمشهد رفت

بامداد امروز آقای مهندس اردشیر زاهدی که پریروز از نوشهر بطهران بازگشته بود با هواپیما بقصدزیارت عازم مشهد مقدس شد و قرار است عصر امروز به تهران مراجعت‌کند.

کلاسهای زبان آلمانی

سازمان فرهنگی معتضدی

خیابان لاله‌زار ـ کوچهٔ رفاهی ـ تلفن ۳۰۳۲۳۸

پارك‌هتل

هرجمعه ته دانسان باارکستر

رئیس خبرگزاری آلمان پس از ملاقات بانخست‌وزیرگفت:

دکترامینی شخصیت فوق‌العاده‌ایست

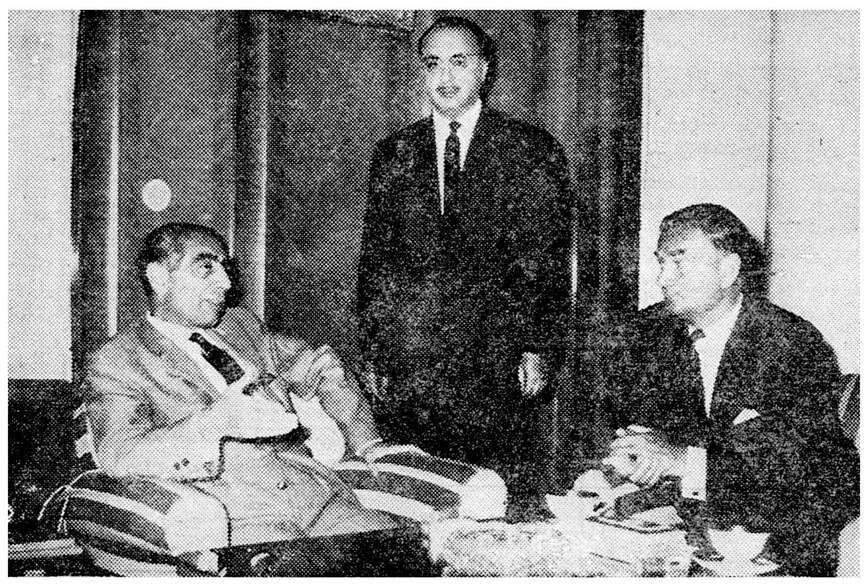

آقای واینن رئیس خبرگزاری آلمان هنگام ملاقات با آقای نخست وزیر ، آقای بهرام شاهرخ رئیس خبرگزاری آلمان درتهران نیزدراین ملاقات حضوردارد

شب گذشته از طرف آقای‌کیهلهوف کاردار سفارت آلمان غربی مجلس ضیافتی بافتخار آقـای دکتر واینن رئیس خبر گزاری آلمان که بایران آمد ه‌است ،برپا شدود راین ضیافت که از ساعت ۷تا ۹بعداز ظهر ادامه داشت ارباب جراید تهران شرکت داشتند .

پیش از ظهر دیروز آقای واینن باتفاق آقای‌شاهرخ رئیس نمایندگی خبر گزاری آلمان غربی در اداره کل انتشارات و رادیوحضور یافتند وبا آقای معاون نخست وزیر وسرپرست انتشارات ورادیوملاقات‌کردند

سپس‌قسمتهای‌مختلف مورد بازدید رئیس‌خبر گزاری آلمان‌قرارگرفت.

ظهر دیروز بافتخار آقای دکتر واینن یك مهمانی ناها ر از طرف اداره کل انتشارات و رادیو ترتیب داده شده بود .

آقای دکتر واینن تاروز جمعه در تهران خواهد بود و فردا عصر در جلسه‌انجمن‌مطبوعات که برای‌معارفه باوی تشکیل میشود ، حضورخواهد یافت وپنجشنبه شب‌نیز درتلویزیون ایران مصاحبه ای خواهد داشت .

خبرنگار ما گزارش میدهد که امروز ساعت ۹ بامداد آقای واینن باتفاق خبرنگارخاورمیانه‌خبرگزاری آلمان و آقای بهرام شاهرخ باآقای دکتر امینی نخست‌وزیر مد ت۴۰ دقیقه ملاقات و مذاکره کرد . در این ملاقات پیرامون اوضاع ایران و برنامه های اقتصادی و مالی‌وکمك آلمان‌بایران وروابط‌ایران‌و شوروی و همچنین قطع رابطه افغانستان و پاکستان ، سئوالاتی ا زطرف آقای واینن از آقای نخست‌وزیر شد که جنبه مصاحبه داشت .

آقای واینن پس از ملاقات با آقای نخست‌وزیر بخبرنگار ما اظهار داشت کـه تحت تاثیر شخصیت آقای دکتر امینی قرار گرفته و نخست‌وزیرایران‌شخصیت فوق‌العاده ایست . آقای‌واینن در پاسخ سئوال مربوط به آینده خبر گزاری‌آلمان در ایران اظهار داشت :

قصد داریم که تشکیلات‌خبرگزاری آلمان را در ایران توسعه دهیم .

پس ازکشتن سه فرزند خود

بسراغ استاندار کرمان‌رفت

خبرنگار ما در کرمان تلفنی گزارش داد : ساعت ۸ صبح امروز حبیب الله ثانی کارمند منتظر خدمت ـ استانداری کرمان برسر اختلاف‌اداری نسبت به آقای عبدالوهاب اقبال استاندار کرمان سوء قصد کرد و ویرا بسختی مجروح نمود . استاندار تحت معالجه قرار گرفت و حالش رضایتبخش است . ضارب دستگیر گردید و تحت باز جوئی قرار گرفت در بازجوئیهای اولیه معلوم شد که حبیب الله ثانی صبح امرور قبل‌از سوء قصد باستاندار سه دختر ـ خردسال خود بنام محترم چهارساله، معظم ۶ ساله و اکرم دهساله رانیز بطرز فجیعی بقتل رسانیده است .

معاون دانشسرایعالی

امروز آقای دکتر عبدالکریم قریب استاد زمین شناسی دانشسرایعالی بمعاونت دانشسرا منصوب و مشغول کار گردید .

رئیس جدید کارگزینی وزارت فرهنگ

از طرف آقای‌درخشش وزیر فرهنگ آقای‌معزالدین معارفی‌بسمت ریاست اداره کل‌کارگزینی وزارت فرهنگ منصوب ومشغول کار شد.

مدیرکل اداری وزارت دادگستری استعفاداد

امروز آقای فضل‌الله کاسمی مدیر کل‌امور اداری وزار ت‌دادگستری از سمت خود استعفا داد و استعفای وی با قدردانی و اظهار رضایت آقای‌وزیر دادگستری مورد قبول‌واقع‌شد وآقای کاسمی بسمت دادیاری دیوانعـالی کشور منصوب گردید ـ هنوز مدیر کل امور اداری وزارت‌دادگستری‌تعیین نشده است .

برای امضای موافتنامه وام آلمان

نمایندگان ایران به آلمان رفتند

بدنبال عزیمت آقایان‌علی وثوق معاون نخست‌وزیر و مهندس‌بیاتی رئیس‌قسمت‌سدسازی سازمان‌برنامه آقایان دکتر فرهنك‌مهر مدیر کل نفت وزارت‌دارائی و آقای هوشنك نهاوندی مشاور شورایعالی اقتصاد برای‌انجام مذاکرا ت‌مربوط به موافقت‌نامه وام ۲۰۰ میلیون مارك آلمان‌و امضای آن به آلمان عزیمت کردند .

قسمتی‌از این‌وام صرف طرح‌های آبیاری سد سفید رود و قسمتی صرف تکمیل طرح سدسفیدرود و قسمت دیگر صرف طرح‌های لوله کشی‌نفت توسط شرکت ملی نفت خواهد شد .

اعلان در مورد اسناد مالکیت

اینجانب مهرداد هدایت وکیل پایه یك دادگستری از طرف آقای‌سید رضا کاشفی مفرد اعلام میدارد چون دو فقره سند مالکیت شماره ۱۴٫۶۸۴۱ واقع در تخت جمشید و شماره‌های ۳۸۲ الی ۳۸۶ فرعی از ۳۶۱ اصلی قریه ولد آباد بزرك کرج که نزد شخصی بامانت بودواینك از استرداد آن استنکاف مینماید و پرونده مربوطه در شعبه ۲ بازپرسی در دست رسیدگی است لذا هرنوع معامله نسبت به اسناد مالکیت‌مذکور انجام شود از درجه اعتبار ساقط و معامل مورد تعقیب قرار خواهد گرفت

مهرداد هدایت

آ ـ ۱۴۸۶۹

بازدید نخست وزیرازشرکت تعاونی مصرف ارتش

امروزاطلاع حاصل شد که بامداد روز پنجشنبه آقای نخست‌وزیر از شرکت تعاونی مصرف ارتش‌بازدید خواهد کرد .در این‌بازدید ممکن است چندتن‌از آقایان وزیران‌و شخصیت های اقتصادی حضور داشته باشند .

وزیرکارکلاس تعلیم آماررا افتتاح کرد

ساعت یازده صبح امروز کلاس تعلیم آمار وزارت کار توسط آقای خسروانی وزیر کار در اداره آمار عمومی افتتاح گردید .

در مراسم افتتاح کلاس مزبور ابتدا آقای خواجه نصیری معاون وزارت کشور وسرپرست آمار عمومی‌پیرامون اهمیت آمار و تاثیر آن در پیشرفت امور اقتصادی و اجتماعی و صنعتی مطالبی بیان داشت .

سپس گزارشی از آمارگیری در وزارت کار توسط رئیس مربوطه باستحضار رسید وآنگاه‌آقای‌خسروانی وزیر کار گفت :

خیلی خوشوقتم که‌این کلاس برائر تشریك مساعی‌اداره کل‌آمار باسازمان برنامه و وزارت کار تشکیل شده هم اکنون وزارت کار در مرحله تجدید نظر در قوانین کار و بیمه های اجتماعی میباشد بعلاوه سیاست کلی دولت در موضوع دستمزد و همچنین اتخاذ مقررات مفید و مثبت جداگانه برای صنایع مختلط در آستانه مطالعه قرار گرفته و توفیق در تدوین مقررات ـ هنگامی حاصل خواهد گردید که آمارگیری‌صحیح ومتناسب‌بااحتیاجات وزارت کار انجام یافته باشد .

در خاتمه آقای وزیر کار کلاس تعلیم آمار وزارت کار را بنام ـ شاهنشاه افتتاح و مراسم مزبورپایان یافت .

آخرین اخبار جهان

شرط‌کندی برای‌مذاکره باخروشچف

واشنگتن‌ـ یونایتدپرس‌ـ امروزاز طریق منابع موثق کسب اطلاع شد پرزیدنت کندی آماده است به رهبران کشورهای بیطرف اعلام دارد حاضربه مذاکره در سطح عالی‌با مقامات شوروی‌و تشکیل کنفرانس با خروشچف نخست‌وزیر شوروی نخواهد بود ، مگر آنکه راه حل مطمئنی که آزادی برلن غربی‌را تضمین کند ، قبلا بدست آمده باشد .

قراراست بعدازظهرامروز روسای جمهوری‌اندونزی ومالی که حامل پیام‌کشورهای بیطرف هستندبرای‌تسلیم آن‌به پرزیدنت کندی وارد واشنگتن شوند .

اختلاف شدید پادشاه وولیعهد عربستان سعودی

بیروت‌ـ۱۱ سپتامبر ـرویتر ـ دیشب دولت عربستان سعودی اعلام داشت‌که کابینه عربستان‌سعودی ترمیم شد . ناظرین سیاسی ترمیم‌کابینه رادلیل‌اختلاف میان پادشاه سعودی‌و برادرش‌پرنس‌فیصل ولیعهد این کشور، میدانند .پادشاه عربستان‌سعودی‌در دسامبر گذشته پرنس فیصل‌را از نخست وزیری‌خلع‌کرد و خودعهده‌دار این پست گردید. پرنس فیصل ازسال۱۹۵۸ از طرف‌برادر خود نخست‌وزیر عربستان سعودی شد و وزارت امور خارجه و دارائی‌را نیززیرنظر گرفت . ولی در کابینه جدیدبرای او پستی در نظرگرفته نشده است واین امرنشان میدهد که اختلاف پادشاه سعودی و پرنس فیصل بی‌اندازه‌شدید است .

وزیر کشاورزی باصفهان رفت

بامداد امروز آقای دکتر ارسنجانی وزیر کشاورزی به اتفاق آقایان دکتر کاظمی معاون کشاورزی سازمان برنامه مهندس قره‌گوزلو مدیر عامل بنگاه مستقل آبیاری و مهندس مرعشی مدیر عامل شرکت آبیاری کوه سنك برای شرکت در مراسم مخصوص سد «کسیك‌داش» در نزدیکی اصفهان و بازدید از واحد های ترویج کشاورزی و افتتاح نمایشگاه آن به اصفهان عزیمت کرد .

آقای وزیر کشاورزی بلافاصله پس از ورود مستقیما باستانداری اصفهان رفت و بعداز ملاقات با استاندار در شورای کشاورزی استان که د راداره کشاورزی با حضور جمعی از مالکین‌وکشاورزان‌تشکیل شده بو دشرکت کرد .

سپس در جلسه سازمان ترویج کشاورزی و خانه‌داری شرکت‌نمود

اطلاعیه

شرکت سهامی

کیم

KIM

شرکت سهامی کیم

باطلاع مصرف‌کنندگان‌محترم

میرساند که برای پذیرائی در جشنها. اعیاد ملی وجشن های تولد و عروسی برای علاقمندان محتـرم تسهیلات بیشتری فراهم‌نموده وباماشین‌هائیکه‌مجهز به سردخانه میباشد مقدار مورد احتیاج را در ساعات تعیین شده درمحل تحویل‌نماید برای‌کسب اطلاعات بیشتر باتلفن های۷۱۷۴۶و۷۲۱۳۴مکالمه‌وتعیین‌وقت فرمائید.

محصولات‌کارخانه‌کیم ۱۰۰در۱۰۰ با شیر تازه گاو پاستوریزه وهموژنیزه شده تهیه میگردد

اطلاعیه

انجمن ملی ایرانی حمایت کودکان

وابسته به یونیسف

درباره برگزاری

عظیم‌ترین گاردن‌پارتی قرن

انجمن ملی ایرانی حمایت‌کودکان ازاول تادهم‌آبان ماه سال جاری که مصادف بامولود مسعود والاحضرت رضاپهلوی ولیعهد ایران و روز کودك است باهمکـاری‌شخصیت های جهانی وسازمانهای بین‌المللی و برجسته ـ ترین رجال خیراندیش و کلیه موسسات دولتی و ملی‌وهمه‌مردمی‌که بسرنوشت نسل آینده میهن عزیز نگـران و علاقمندند گاردن پارتی مجللی برگذار میکند.

هدف از برگزاری این گاردن پارتی بیسابقه جمع آوری وجوه لازم برای ایجاد یك مرکز بزرك آموزشی جهت کودکان بزه کار است تاکودك معصومی کـه در زندگـی‌کوتاه خویش لغزشی داشته است درگوشه زندانی بنـام دارالتادیب سراشیبی سقوط را نپیماید و انسانی منحرف‌وجنایتکار ببار نیاید بلکه دریك محیط آرام وتحت مراقبت روانشناسان مجرب عنصر مفیدی برای میهن خویش‌تربیت‌شود.

در برگزاری این گاردن پارتی پر شکوه ومجلل صاحبان صنایع باایجاد غرفه‌ها و صاحبان ذوق و ابتکار با ایجاد تفریحات سالم و سرگرمیها سهمی بزرك خواهنـدداشت و در حقیقت این گاردن پارتی صرفنظر ازجنبه‌معنوی وانسانی آن برای شرکت کنندگان یك محیط مناسب برای‌تفریح سالم و تسکین اعصاب خواهد بود.

هموطن عزیز! درهرکجا که هستی بندای وجدان‌جواب‌بده .

دستی که برای همکاری بسوی ما دراز میکنی دستی‌است که دریچه دنیای نوین و نشاط بخشی را بروی کودکانی غمزده و بیگناه میگشاید.

ما از همه هموطنان عزیز ازشهری وروستائی‌وایلات‌وعشایر وطن پرست خواستاریم که باایجاد غرفه‌ها،چادرها ونشان دادن سنن باستانی و همچنین هنرنمائی هنرمندان‌خود بر جلوه وشکوه عظیم ترین گاردن پارتی قرن‌بیافزایند

خیراندیشان پیروزند

علاقمندان برای کسب اطلاعات وهمکاریهای لازم هرچه زودتر بدفتر عظیمترین گاردن پارتی قرن مراجعه‌نمایند.

نشانی: پارك شهر (ازدرشمالی) ـ جنب باغ‌کودکان‌تلفن : ۳۶۶۷۱ـ ۳۶۶۷۲

وام تشکیل‌سرمایه بانك عمران

بانك‌عمران برای توسعه یاایجاد کسب وکار ـ خانه سازی. توسعه‌کشاورزی وادامه‌تحصیلات باشرایطی وام واعتبارمیدهد

برای‌اطلاع ازشرایط مربوطه درتهران باداره وام تشکیل سرمایه بانك‌عمران واقع درخیابان‌اسلامبول ودرمشهد ـ گنبدکاوس وتاکستان به شعب بانك عمران مراجعه فرمائید. آ ـ ۱۸۹۳۸ ۱ـ۱۵

چهارونیم بعداز ظهر فردا

وبلیطهای بخت آزمائی‌ملی‌را فراموش نفرمائید

چهارشنبه روز خوشبختی است.

کانادادرای

برای هرنوع سلیقه

(اهالی بخش ۳ تهران)

بنا بتمایل مودیان محترم ساکن منطقه ۳تهران وبمنظور تامین رفاه آنها وبدستور جناب آقای بهنیا وزیر دارائی.

اداره دارائی منطقه ۳ تهران

از عباس آباد به دروازه دولت ـ اول خیابان بهار ـ پلاك ۱۲۰ (تلفن موقت ۶۷۹۳۱) انتقال یافت

ازساکنان محترم منطقه تقاضادارد برای‌پرداخت مالیات ـ تسلیم اعتراض به پیش آگهیها شرکت در کمیسیون مالیاتی وسایر کارهای مالیاتی خود بمحل جدید رجوع نمایند.

مدیرکل وصول تهران ودارائیهای‌حومه.

فضل‌الله گرکانی

روزنامه دیپلمات

ناشر افکار آزادی خواهان کشور ـ تفسیر سیاسی و مطالب و اخبار و مقاله های جالب فردای آن خواندنی است .