سال سی‌وچهارم- شماره ۱۰۰۱٤ | شنبه بیست‌وهفتم شهریورماه ۱۳۳۸ | تکشماره دوریال ونیم

اطلاعات

صفحه ۲۰

مسئله خلع سلاح دیروز مجمع عمومی ملل متحد را تسخیرکرد وبصورت مهمترین موضوع روز درآمد. خروشچف‌که به‌بازدید نیویورك آمده نطق مهمی درمجمع عمومی ایرادکرد. بسیاری منتظر این سخنرانی بودند وآنرا بمب سیاسی خروشچف می‌نامیدند. قبل ازخروشچف سلوین لویدوزیر خارجه انگلستان طرح مفصلی درسه مرحله برای خلع سلاح عمومی پیشنهادکرد. ولی نخست‌وزیر شوروی بسیار دورتر رفت وپیشنهادی‌را مطرح ساخت‌که بموجب آن هرگونه فعالیت نظامی درسراسر جهان باید متوقف‌گردد...

و

ارتش های جهان باید منحل شود

تاوقتی جوانان طریقه جنك می‌آموزندوستادهای‌کل طرح عملیات نظامی‌را میریزند تضمینی برای صلح وجودندارد

خروشچف نمونه موشك شوروی راکه درماه فرودآمد درکاخ سفید به‌پرزیدنت آیزنهاور هدیه میکند

★ **خروشچف درسازمان ملل متحد گفت: بیائیدکاملا خلع سلاح شویم.**

● چرا چین‌که از بزرگترین کشورهای جهان است درسازمان ملل متحد باید بوسیله یك جنازه معرفی شود.

★ **هاریمن گفت : دعوت من از خروشچف برای آنست‌که کمونیست بزرك‌را باسرمایه‌داران بزرك آشنا کنم-خروشچف‌شغلی‌راکه باو پیشنهاد کردند نپذیرفت.**

● خروشچف گفت: هراردکی از لجنزار خود تمجید میکند وهرکس تخم مرغ میخواهد باید قدقد کند.

★ **خروشچف گفت:من برای‌گدائی به‌آمریکا نیامده‌ام. اگر آمریکا بخواهد باما بازرگانی نکند مختاراست. ولی ازیاد نبرید اگر عروس زیاد ناز کند داماد ممکن است یك پیر دختر را براو ترجیح‌دهد.**

● خروشچف به شهردار نیویورك «رابرت پترویچ‌واگنر» خطاب‌کرد ولی فورا بحضارگفت «نترسید، شهردار شمارابطه‌ای باروسیه‌ندارد»

★ **خروشچف به‌آلن دالس رئیس سازمان اطلاعات آمریکا گفت: ما مقدارزیادی ازاطلاعات خودرا از همان کسانی که برای شما گزارش تهیه میکنند، دریافت میداریم. دالس‌پاسخ داد اگر ماباهم کنار بیائیم میتوانیم صرفه‌جوئی‌کنیم!**

● وقتی ضعفا زدوخوردمیکنندفقط صورت هم را میخراشند. اما اگر آمریکا و روسیه زدوخورد کنند دنیا ویران میشود.

★ **آمریکا عالی‌ترین سطح زندگی جهان‌را دارد.**

«آقای نهرو خوش‌آمدی»

स्वागतम श्री जवाहरलाल नेहरू

نهرو دیروز وارد تهران شد

نخست‌وزیر هندامروزناهاررادر حضورشاهنشاه صرف‌کرد

در فرودگاه ازنخست‌وزیر هند استقبال رسمی بعمل آمد- هندیهای مقیم تهران وشهرستانها نخست‌وزیرکشور خود راغرق‌درگل‌کردند- نهروگلهارابین‌کودکان‌هندی‌تقسیم میکرد-گروهی ازبانوان ایرانی باستقبال دخترنهرو رفته بودند

آقای جواهر لعل نهرو نخست وزیر هند باتفاق دخترش بانو «ایندیراگاندی» و ده نفرازهمراهان خود ساعت سه وپانزده دقیقه بعد از ظهر دیروز با یك فروندهواپیمای جهار موتوره نیروی‌هوائی‌هندوستان وارد فرودگاه مهرآباد گردیدند. در فرودگاه آقای دکتر اقبال نخست‌وزیر و آقایان وزرای جنك- فرهنك و کشور و معاونین وزارت خانه های خارجه و کشاورزی -

بقیه در صفحه۱۷

مذاکرات شاهنشاه ونهرو

پیرامون سفر چهارروزه نخست‌وزیر هندبایران وامکان انجام مذاکراتی‌بین مقامات دوکشور نظریاتی ابراز میگردد.

درهفته گذشته باطلاع‌خوانندگان رساندیم که‌آقای نهرو دوبار بحضور اعلیحضرت همایونی میرسندو پیرامون مسائل مورد علاقه‌دوکشور مذاکراتی بعمل می‌آید.

مقامات مطلع اظهارمیدارند که‌مسئله لاینحلی درروابط دوکشور وجودندارد وروابط‌ایران وهندبسیاردوستانه ومستحکم است .بنظر محافل سیاسی احتمال داردکه مذاکرات‌شاهنشاه ونهرو پیرامون مسائل کلی وجهانی صورت گیرد تامقامات‌دو کشور ازنظریات یکدیگر اطلاع بیشتری بدست آورند.

درحاشیه‌ورودنهرو

در گوشه وکنار مراسم استقبال دیروز از آقای نهرو وقایعی رخ‌داد و یا نکاتی بچشم خبرنگاران ما که دراین مراسم شرکت داشتند خورد که شاید ذکر آن خالی از لطف نباشد ، باین جهت آنچه که خبر- نگاران مادراین‌موردديده وشنیده‌اند برای استحضار خوانندگان محترم نقل میشود :

سناتوری که وزیر شده بود

آقای دکتر متین‌دفتری سناتوریکی از مستقبلین دیروز بود ولی اینکه ایشان در صف وزرا ایستاد برای همه تازگی داشت ، حتی برای‌آقای نخست وزیر که هنگام معرفی وزرا به آقای نهرو وقتیکه مقابل آقای دکتر متین دفتری رسید نتوانست از خنده خود جلوگیری کند وناچار ایشان را بدون ذکر مقام به آقای

بقیه در صفحه۱۷

شاهنشاه در باشگاه پهلوی

هنرنمائیهای دختران وپسران ورزشکار مورد توجه شاهنشاه واقع شد

از ساعت ٤ بعد از ظهر روزپنجشنبه گذشته جشن سالیانه باشگاه پهلوی در حضور شاهنشاه در محل باشگاه برگزار گردید .

از ساعت سه بعد از ظهر آقایان نخست وزیر و وزراء ، تیمسارارتشبد هدایت رئیس ستاد بزرك ارتشتاران تیمسار سر لشگر دفتری رئیس سازمان تندرستی جوانان وتربیت‌بدنی ایران و امرای ارتش و رؤسای فدراسیونهای ورزشی در محوطه باشگاه اجتماع کرده بودند . مقارن ساعت ٤ بعد از ظهر شاهنشاه به باشگاه تشریف فرما شدند .و پس از نواخته شدن سلام شاهنشاهی و انجام مراسم‌احترام دوشیزه‌خردسالی دسته گل زیبائی بحضور شاهنشاه تقدیم نمود و سپس شاهنشاه‌جهت افتتاح فروشگاه باشگاه وارد محل

بقیه در صفحه۱۷

آقای نهرو درحضور شاهنشاه

اعتراض‌وزیر خارجه‌ایران‌بتبلیغات‌شوروی

آرام درمجمع عمومی سازمان ملل پیشنهادکرد: یك هیئت بیطرف برای جلوگیری ازتبلیغات تحریك‌آمیز بین‌المللی تشکیل شود

آقای آرام وزیرخارجه ایران‌دیروز در نخستین نطق خود در مجمع‌عمومی سازمان ملل‌پیشنهادکردکه سازمان ملل یك هیئت بیطرف برای جلو- گیری از تبلیغات‌تحریك آمیز بین- المللی تشکیل دهد آقای آرام اظهار داشت که سازمان ملل در چند سال‌اخیرنظرموثری در برطرف ساختن اختلافات بین دولتهابازی کرده است اما برای استفاده کامل از وجود سازمان ملل باید علاوه بر اقدامات دیگر تشکیل یك هیئت بیطرف برای نظارت در امورتبلیغاتی دولتها باید مورد بررسی قرارگیرد.

وزیر خارجه ایران افزود که کشور ایران در شش ماه‌اخیر هدف حملات بسیار شدید تبلیغاتی و تخریبی قرار گرفته است در حالیکه این گونه حملات موجب بروز تشنجات دامنه داری میگردد که با اصول همجواری مباینت دارد. آقای آرام سپس گفت ما بدون در نظر گرفتن اختلافات مرامی باید در مناسبات بین‌المللی خود از هر گونه عملی که سبب افزایش و تشدید تشنج گردد خودداری کنیم وزیر خارجه ایران در پایان نطق خود گفت که دولت ایران از دید وبازدید رهبران‌شوروی و ایالات‌متحده‌استقبال‌میکندوامیدوار است که این ملاقاتها سبب تخفیف تشنجات جهانی گردد.

آقای آرام سپس به فعالیت کشور های بزرك در تسخیر فضای خارج اشاره نموده اظهار داشت که بهتر است اینگونه‌فعالیت‌زیر نظرسازمان ملل متحد قرار گیرد تا از جنك و خونریزی جلو گیری شود.

رئیس اطاق بازرگانی بشرکتهای‌کشتیرانی اطلاع داد:

سورشارژ بنادر جنوب باید لغو شود

انجمن‌کشتیرانی جنوب اعتراف‌کرد حتی یك‌کشتی دربنادر جنوب معطل نمیشود

امروز آقای سناتور وکیلی رئیس اطاق بازرگانی به‌کلیه نمایندگان کشتیرانی اطلاع‌دادکه بایدسورشارژ در بنادر جنوب مطلقا لغو شود . سورشارژ اصطلاحا مبلغ اضافه برکرایه‌ای است که کمپانی های کشتیرانی بعنوان دیر تاخیر اضافه برمعمول کشتی‌ها بنادر برای تخلیه از صاحبان کالا مطالبه میکنند .

رئیس اطاق بازرگانی دراین‌زمینه به‌خبرنگارما گفت :سورشارژ یك اجحاف غیر قانونی است که ازطرف بعضی از کمپانی‌های کشتیرانی بما تحمیل شده .درسال قبل دریافت سورشارژ را بخاطر معطلی کشتی‌ها در بنادر جنوب میدانستند .بهمین

بقیه درصفحه ۱۸

سفیر ایران‌درمسکو شرفیاب شد

پگوف بامعاون وزارت امورخارجه ملاقات‌کرد

رادیومسکو باآنکه لحن‌ملایمی بخودگرفته هنوز تبلیغات ناروای خودرا قطع نکرده

امروز کسب اطلاع‌شد که«پگوف» سفیر کبیر شوروی آخروقت روز پنجشنبه گذشته دروزارت خارجه حاضر شده وباآقای دکتر صدر معاون سیاسی وپارلمانی وزارت خارجه ملاقات نمود.

امروز گفته شد که ملاقات‌پریروز

بقیه درصفحه ۱۸

ابراز علاقه‌کارخانه‌داران بخرید سهام بانك توسعه‌صنعتی

مهلت فروش سهام بانك توسعه صنعتی ومعدنی ایران روز پنجشنبه این‌هفته‌پایان میبابد. بدنبال آن بانك‌کار خودرا شروع خواهدکرد

روز پنجشنبه آخرین روز فروش سهام بانك توسعه صنعتی ومعدنی ایران است .

هم‌اکنون شعب بانك ملی ایران درتهران وشهرستانها مشغول فروش سهام بانك بمردم هستند.

از نظراینکه همه مردم حتی آنان که‌پس‌انداز کمی دارند بتوانندسهام بانك را بخرند قیمت هریك سهم بانك یکهزار ریال تعیین شده‌است بدین ترتیب مردم‌بابپرداخت حداقل یك هزارریال وخریدیك سهم می‌توانند جزو سهامداران بانکی درآیند که سه‌میلیاردوصدو هشتاد میلیون ریال سرمایه آن است. بیست موسسه وبانك بزرك ازبیست کشور معتبر دنیا درآن سهیم هستند .

بانك توسعه صنعتی ومعدنی ایران برای پیشرفت امور صنعتی‌ومعدنی کشور وام‌های متوسط‌المدت و طویل‌المدت به‌شرکت‌های صنعتی ومعدنی خواهد داد. از ایز جهت صاحبان کارخانه‌ها بیشتر به‌خرید سهام بانك ابراز علاقه میکنند و هم‌اکنون قسمت قابل‌توجهی از سهامداران ایرانی بانك‌راکارخانه- داران تشکیل می‌دهند.

مقدمات شروع کار بانك فراهم شده بعداز اینکه کار فروش‌سهام پایان یافت بانك کار خودرا شروع خواهد کرد.

خانه‌های ارزان در تهران پارس

سازمان آبادانی تهران پارس در دنباله اقدامات عمرانی و خانه‌سازی خود اخیرا ساختمان تعدادی خانه های زیبا و مدرن و ارزان را آغاز کرده است . اولیای تهران پارس در نظر دارندایین‌خانه ها را که عموما دارای کلیه وسائل لازم و امروزی‌است بطور نقد و اقساط در اختیار خریداران بگذارند . از هم اکنون فروش خانه های مزبور آغاز شده و با استقبالی که مردم از این اقدام تهران پارس کرده‌اند خانه های مزبور تا چند ماه دیگر بخریداران تحویل میگردد.

آگهی بانك ایران وغرب

ازاول مهرماه ۱۳۳۸ تااطلاع ثانوی ساعات کارباجه های این بانك بقرار زیرخواهد بود :

روزهای هفته از۸½ صبح تانیم بعدازظهر وپنجشنبه ها از۸½ تا ۱۱½ .

بانك ایران وغرب

آ-۲۱۵۵۸

یکنفر منشی سابقه‌دار که درامرمکاتبات وارد ومجرب باشد باحقوق‌کافی استخدام مینماید. کسانیکه انگلیسی بدانند حق‌تقدم خواهند داشت.

بتلفن شماره ٤٤٠٤٠ ویا ٤٣٦٤٦ مراجعه شود.

آ-۱٦٤٦۱

پیش‌آگهی مالیات برمجموع درآمد

آقای حاج عبدالمحمد موفقی بازرگان

آ-۲۱۵٦۲ شرح درصفحه چهارم

مسابقه تنیس پروفسیونل

برای اولین مرتبه روزدوشنبه ۲۹شهریور ماه ساعتسه ونیم‌بمنظور مسابقه تنیس جالبی بین‌آقایان هانری نعمانی قهرمان سوم‌یکنفری پروفسیونل فرانسه درسال ۱۹۵۸ وآقای جواد درفتی جوان مربی تنیس پروفسیونل در ایران انجام خواهد گردید .

محل‌بلیط زمین تنیس امجدیه آ-۱٦٤۷۱

شرکت ملی نفت ایران برای‌خدمت درتهران وشهرستانها باشخاص‌ذیل که آشنائی بزبان انگلیسی‌داشته وبرك خاتمه خدمت نظام وظیفه یابرك‌معافی ازخدمت نظام‌را دردست‌داشته باشنداحتیاج دارد.

۱- مهندس ساختمان ۲- مهندس برق ۳- مهندس سیویل ٤- مهندس میکانیك ٥- مهندس تعمیرات ماشین‌وجوشکاری ٦- مهندس‌ارتباطات ۷- مهندس نقشه‌کش ۸- تکنیسین‌ارتباطات ۹- مباشرامور ساختمانی وفنی باحداقل پنج سال سابقه‌کاروگواهینامه هنرستان فنی ۱۰ - انباردار فنی دیپلمه باحداقل ٤ سال سابقه انبارداری در مؤسسات معتبر دولتی یا ملی ۱۱- تندنویس که‌بزبان‌انگلیسی‌آشنائی کامل داشته باشد.

۱۲- ماشین نویس فارسی ولاتین‌دیپلمه (مردوزن)که بتواند در دقیقه حداقل ۳۱کلمه‌بهردو زبان‌بدون‌اشتباه ماشین‌نماید.

داوطلبان میتوانند همه روزه ازساعت ۸ صبح الی ۱۲ بادردست داشتن مدارك تحصیلی وسابقه‌کار باداره استخدام شرکت واقع درخیابان‌پهلوی نزدیك بلوارمراجعه فرمایند.

۱-۳ آ-۲۱۵۰۰

در این شماره

قربانی دیگر !...(سون انتقاد) صفحه۵
خصوصیات کسانی که در واشنگتن مذاکره میکنند صفحه٦
اخبار انجمنهای محلی‌تهران صفحه۷
زوجهای جوان درخانه‌های مستقل صفحه۹
حیوانات هم رنك‌سرشان میشود صفحه۹
ازدواج مجدد بریژیت باردو صفحه۹
ارزانترین و گرانترین اجناس شهرستانها صفحه۱۰
سرنوشت صنایع دولتی یکجا میانجامد صفحه۱۰
بازگشت از کلبه‌های یخی بایك من ریش ! صفحه۱۱
عجایبی اززندگی کرگدن ها ! صفحه۱۱
سرپرستان تیمهای‌خارجی قالیچه میگیرند صفحه۱۳
مشتگل جدید محصلینی‌که درخارج تحصیل میکنند صفحه۱۵

گلمو
بازده‌تخم‌مرغ - بالاترین برای بهداشت و زیبائی موهای شما

جریان روز

کمك مردم

بقراراطلاع دولت میخواهد بتدریج کارخانه‌های خود را بفروشد و برای این کار ،این کارخانه‌ها وموسسات وابسته بآن ابتدا بوزارت صنایع‌منتقل میشوند تاپس از آن ترتیب فروش آن داده شود . آنطور که گفته میشود دولت این کارخانه‌هارابرای پرداخت ۹۰۰ میلیون ریال‌پیش قسط کارخانه های ذوب آهن میفروشد .

با فروش کارخانه های دولتی یکی دیگر از مشکلات موجود در سر راه تاسیس کارخانه ذوب آهن از میان‌خواهدرفت‌ودولت یکقدم‌دیگر بمرحله امضای قرار داد و شروع عملیات ساختمانی کارخانه ذوب آهن نزدیك میشود .

عمل فروش کارخانه‌ها همانطورکه ملاحظه فرمودید برای انجام یك‌امر ضروری یعنی براه انداختن مخارج اولیه تاسیس ذوب آهن است . ولی درواقع یك تاثیر مهمتر آن جلب سرمایه های خصوصی و بکار انداختن آنها در کارهای تولیدی است . جلب سرمایه های خصوصی یکی از مسائل درجه اول اقتصادی کشورماست که البته‌در چند سال اخیر توسعه یافته است ولی هنوز باید برای تحقق یافتن آن اقدامات زیادی بعمل اید. در همین یکی دوسال اخیر این موضوع ثابت شد که بمحض اینکه موسسه بزرگی بصورت شرکت‌سهامی تاسیس خود را اعلام کرده سهام خود را در جریان فروش میگذاشت از طرف مردم استقبال شدیدی برای خرید سهام بعمل می‌آمد .

حسن بزرك توسعه سرمایه گذاری از طرف مردم و جلب پس اندازهای کوچك اینست که دست دولت برای اجرای نقشه های بزرك و پر خرج صنعتی و اقتصادی باز میشود .

حسن دیگر آن که اهمیت زیادی دارد اینستکه از اسراف و تفریط سرمایه‌های کوچك جلوگیری می شود. اگر راه های مختلف و تسهیلات وموجبات برای سرمایه گذاری فراهم نباشد سرمایه هادر راه های مصری بکار میافتند. بورس زمین درست می شود. نرخ بهره بالا میرود .مصرف اجناس لوکس و کالاهای غیر انتفاعی بنحو سر سام آوری افزایش مییابد. سرمایه‌ها و پس اندازهای کوچك خودبخود باین ترتیب هدر میرود .

بواسطه بکار نیفتادن این پس‌انداز هادر کارهای تولیدی و انتفاعی‌میزان واردات بالا میرود و از طرف دیگر دولت مجبور است خود دست به تاسیس کارخانه و تاسیسات عمومی برای تولید کالا بزند وتر اینصورت مقدار زیادی از اعتبارات دولت صرف تاسیس این کارخانه ها و بکار انداختن آنها میشود و در عمل هم طرز اداره وبهره برداری وعملیات بازرگانی و خرید و فروش این کارخانه‌های دولتی بواسطه کیفیت اداره کردن آن توام با صرفه نخواهد بود و از جانب دیگر باصرف این اعتبارات دیگر محلی برای دولت جهت اجرای نقشه‌های‌سنگین صنعتی واقتصادی باقی نخواهد ماند .

بکار افتادن سرمایه و پس انداز های خصوصی این حسن را دارد‌که از بوجود آمدن بازارهای سیاه در معاملات زمین و بالا رفتن نرخ‌بهره وسفته بازی و نزول خواری ممانعت‌می نماید. حسن دیگر آن اینست که با بکار افتادن سرمایه‌ها و پس انداز های خصوصی تاسیسات و کارخانه‌های زیادی بوجود خواهد آمد و سطح فعالیت تولیدی و اقتصادی کشور افزایش می‌یابد و از این طریق هم از میزان‌واردات‌کاسته میشود و هم‌بیکاری ازبین میرود و قدرت خرید عمومی افزایش می‌یابد و بجای اینکه از طریق‌واردات دستمزد کارگران‌بیگانه از جیب‌ما پرداخته شود این پول بجیب کارگران خودمان‌میرود .

حسن دیگر بکار افتادن سرمایه‌هاو پس اندازها تقویت قدرت روحی و امکانات اجتماعی طبقات مختلف مردم است . وقتی سرمایه‌ها بکار افتد و وسایل مختلفی برای بهره برداری از سرمایه وجود داشته باشد همیشه ضمانت روحی برای مردم و خانواده هاوجود داردواین ضمانت‌روحی تاثیر بسیار زیادی در اخلاق ورفتار وجهان بینی و طرز فکر و تعلیم و تربیت وتغذیه و بهداشت افراد کشور دارد.

اگر فعالیت صحیح وسالم اقتصادی در کشور جریان داشته باشد واین فعالیت در جهت افزایش قدرت خرید طبقات مختلف کشور بکار افتدبدون تردید کلیه جریانات اجتماعی وفردی تحت تاثیر این فعالیت سالم قرار خواهد گرفت .

در کشورما مدتها اصل سرمایه گذاری راه و جهت مشخصی نداشت. سرمایه‌ها یابصورت پس‌انداز راکد وجامد میماند و یادر جهات مضر بکار میرفت . این قیمت‌های مصنوعی و افزایش بیجهت نرخها برای همین است که گردش پول وسرمایه بطور سالم انجام نمیگیرد .

بهر حال امیدواریم اقدامات مفیدتری در جهت استفاده از سرمایه ها و پس اندازهای متفرق و خصوصی مردم بعمل آید .

بجای اسلحه

نطق خروشچف درمجمع عمومی سازمان ملل متحدکه‌بسیاری آنرا بمب سیاسی او میشمرند آشکارا به‌منظور تحت‌تاثیر قراردادن‌مجمع تنظیم شده است. ولی همه‌حسابها موید این‌نظراست که حقیقتی‌در پشت سر این الفاظ قرار دارد.

غیرعملی بودن‌خلع سلاح عمومی نه‌دراینست که طرفین مایل بدین کار نیستند .برعکس هردو باین نتیجه رسیده‌اند که کاری بیهوده‌تر از انبارکردن سلاحهائی که عملا قابل مصرف نیست وجود ندارد ، مسابقه تسلیحاتی چنان شانه‌بشانه پیش میرود که‌امید برتری قطعی و خردکننده برای یك طرف باقی نمی‌گذارد ودر دنیای امروز نمی‌توان هدفی یافت که بنظر فرد عاقل به‌ویران ساختن‌حتی نیمی‌از دنیابیارزد.

آنچه نمی‌گذارد خلع‌سلاح عمومی بریك اساس منطقی عملی شود آنست که بعضی از دول ذینفع خلع سلاح رابهمراه حفظ اسرار خود میخواهند وتوافق زبانی و رسمی رابرقرار مبتنی بربازرسی دقیق وموثرترجیح میدهند.

درحالی که دهباسخنرانی و مصاحبه وقول رسمی وشفاهی و حتی عهدنامه بدون بازرسی موثر بی‌فایده خواهد بود وبرعکس احساس عدم‌امنیت وبدگمانی رابین دولتها خواهد افزود واگر هم‌موقتا از شدت مسابقه تسلیحاتی بکاهد بار دیگرآنراباشدت بیشتری تجدید خواهد کرد.

خود خروشچف متوجه این‌نکته شده ودرپایان پیشنهادهای خود اشاره مبهمی به‌مسئله بازرسی و کنترل کرده است .این نکته‌رابابد به‌فال نیك گرفت والبته کمیسیون مخصوص خلع سلاح که‌اوایل سال آینده در ژنو تشکیل جلسه خواهد دادبابد جزئیات آنرا روشن کند.

ولی اصل درپذیرفتن رابطه ناگسستنی است که بین خلع‌سلاح وبازرسی وجود دارد. بنحوی که بقول آیزنهاور هرقرارداد خلع سلاح بخودی خود الزام آورباشد منافعی که‌دوطرف از خلع سلاح خواهند بردهردو آشکار است و پیشنهادهای متقابلی که‌از طرف‌لوید وخروشچف به مجمع عمومی ملل متحد تقدیم شده درضمن‌نشانه‌ای از همین شناسائی بشمار میرود.

شوروی اکنون درکار مبارزه‌ای است که‌بسبب تاکیدات خروشچف حیثیت خودرا درگروی آن نهاده است .بالارفتن سطح زندگی و تولیدسرانه مردم شوروی بحدی که بامریکا برسد رویای شب وروز این جامعه بزرك شده است. دویست میلیون تن‌آرزوئی جزآن ندارند که‌در تولیدسرانه ازامریکا درگذرند وبحداکثر سرعت.طبیعی است که اختصاص دادن میلیاردها ومیلیاردها روبل به‌تسلیحات تحقق این آرزو رابه تاخیر میاندازد و مانع‌توسعه کمونیسم میشود. زیرا خروشچف وعده داده است که پیروزی برامریکا درمیدان اقتصادی .موفقیت قطعی ایدئولوژیك رادربی خواهد داشت واین درواقع اصل تازه‌ای است‌که وی به آئین کمونیسم افزوده است.

درواقع کمونیستها درحالی که‌به مردم خود خانه ولباس وغذای کافی نداده‌اند نمی‌توانند ادعای رهبری جهان راداشته باشند. تکیه آنها برمسائل اقتصادی ایجاب‌میکند که‌نخست برتری اقتصادی خودرا ثابت کنند واین کاری است که خروشچف میخواهد انجام دهد.

بهمین دلیل او هیچ‌باکی ازاین ندارد که امریکا رانیرومندترین وثروتمندترین ومرفه‌ترین ملت جهان اعلام کند واین‌نخستین بار است‌که یك رهبر کمونیست دست از تکرار فرضیات نادرست درباره زندگی امریکائی برداشته است.

ولی دنیای غربی نیز بااینکه با چنین مسئله حاد اقتصادی روبرو نیست مسئولیت بزرگتری دارد .در دنیای عقب‌افتاده که مرکز منافع جوامع غربی است احتیاج‌به‌توسعه اقتصادی همانگونه محسوس است که‌صدسال پیش درغرب بودوسی سال پیش درشوروی. غرب نه‌تنها بخاطر حفظ منافع خود،بلکه برای جلوگیری ازبرهم‌خوردن تعادل جهانی ناگزیر است منابع روز افزونی رابه توسعه اقتصادی‌آسیا وافریقا وامریکای لاتین‌اختصاص دهد وچگونه میتوان درعین حال به‌مسابقه تسلیحاتی ادامه داد؟

ضایعه اسفناك

ازدکتر حسین ارجمند سه‌فرزند کوچك بنام سعید و یوسف‌وکامران باقی مانده ودرگذشت این مرد تحصیل کرده که آراسته بفضائل اخلاقی بود موجب کمال تاسف و تاثر میباشد وما این مصیبت بزرك را بعموم بازماندگان وخانواده‌هائی که‌دراین واقعه عزادار شده‌اند مخصوصا همسر وخواهر وبرادران آن فقید سعید آقایان نصراله . عباس و باقر ارجمند .مصطفی‌فرزانه و مهندس مرتضی‌ارجمند صمیمانه تسلیت میگوئیم .

همکاران ودوستان او

آقای عبداله انتظام رئیس هیئت مدیره شرکت ملی‌نفت امروز طی بخش‌فامه‌ای درگذشت ناگهانی مرحوم دکتر حسین‌ارجمند را با ابراز تاسف وتاثر باطلاع اعضای وزارت دارائی و سپس وزارت اقتصادشرکت‌رسانیده‌ودر بخشنامه‌خودچنین اطلاع‌داده‌اندکه‌شرکت ملی نفت‌ایران یکی‌از کارمندان صدیق و کاردان خودرا ازدست داده وفقید سعیددر طی مدت طولانی خدمات ذیقیمتی درمصادر مختلف انجام‌داده‌ودوستان وهمکاران او دراین مصیبت با خانواده آنمرحوم شریك میباشند.

شرکت ملی نفت ایران با نهایت تاسف‌در گذشت ناگهانی دکتر حسین امیر ارجمند عضو هیئت مدیره شرکت سهامی نفت ایران را باطلاع میرساند .

مجلس ترحیم روز یکشنبه ۲۸ شهریور ماه از ۴ ساعت ٤ تا ٦ بعد از ظهر در مسجد مجد بر قرار خواهد بود .

رئیس‌هیئت‌مدیره‌شرکت‌ملی‌نفت‌ایران‌عبداله‌انتظام

خانواده های **ارجمند ـ فرزانه ـ فزونی ـ مسعودی ـ دادور ـ فتح پور ـ بزرك نیا ـ شهیدی ـ قائم مقامی ـ**

با کمال تاسف در گذشت ناگهانی دکتر **حسین ارجمند** را باطلاع عموم دوستان و آشنایان وخویشاوندان‌میرسانند

مجلس ترحیم آنمرحوم روز یکشنبه (فردا) از ساعت چهار تا شش بعد از ظهر در مسجد مجد بر قرارمیباشد

مجلس ختم زنانه در همان روز و همان ساعت در منزل آنمرحوم واقع در شمیران زیر امانیه بعد از سفارت‌آرژانتین خیابان سوم دست راست منعقد خواهد بود .

این مصیبت بزرك را بعموم بازماندگان و خانواده های محترمی که در این حادثه مؤلمه عزادار شده‌اند تسلیت میگوئیم .

هیئت تحریریه و کارمندان و کارکنان روزنامه اطلاعات در گذشت ناگهانی فقید سعید دکتر حسین ارجمند را با تاسف عمیق و فراوان بخانواده های ارجمند ،وفررانه و فزونی و مسعودی مخصوصا به خواهر آنمرحوم بانوفدسی مسعودی و برادران فقید سعید تسلیت گفته و دوام سلامتی خانواده های محترم را از خداوند بزرك مسئلت می نمایند .

با نهایت تاسف در گذشت پدر عزیزمان شادروان **حسن فخار پور** را باطلاع خویشان و دوستان میرساند مجلس ترحیم روز یکشنبه ۲۸ شهریور از ساعت ۹ الی ۱۱ صبح در مسجد حاج حسن واقع در خیابان شاهپور ابتدای خیابان ارامنه و ختم زنانه عصر همانروز از ساعت چهارو نیم بعد از ظهر در منزل شخصی آنمرحوم واقع در چهارراه قوام‌الدوله خیابان مولوی منعقد خواهد بود .

احمد فخار پور ـ محمود فخار پور ـ محمد فخار پور ـ مهندس حسن آشفته ـ خانواده های فخار پور ـ زاهدی ـ رازی ـ نیوندی ـ آشفته ـ پاك نظر ـ اتفاق ـ کیهانی ـ نیکخو ـ معززی

فوت شادروان **حسن فخار پور** را باطلاع دوستان و بستگان میرساند مجلس ختم فقید سعید در روز یکشنبه ۲۸ از ساعت ۹ الی ۱۱ صبح درمسجد حاج‌حسن و ختم زنانه در منزل آنمرحوم منعقد خواهد بود .

آ ـ ۱٦٤۹٥

بعموم بازماندگان آنمرحوم تسلیت میدهیم .

ازمراحم عالیه والطاف صمیمانه جناب آقای امامی ریاست محترم‌و آقایان کارمندان ثبت ملایر که درفوت مرحوم تقی فراهانی کارمند ثبت ملایر مبذول فرمودند کمال تشکر رادارم

آ ـ ۲۱٥۷۸ غلامرضاصادقی

تشکر واعتذار

از سروران گرام تیمساران وافسران محترم ارتش وژاندارمری کل‌کشور واقوام ودوستان عزیز که‌با خانواده‌های داغدیده همدردی فرموده وباشرکت‌درمراسم‌تشییع وترحیم‌شادروان مرحوم **اسداله‌شکیبی** افسربازنشسته ژاندارمری کل کشور حضورا ویابوسیله درج درجراید ویاکتبا وتلگرافا بالطف وتفقد موجبات تسکین آلام بازماندگان و شادی روح آنمرحوم رافراهم فرموده‌اند صمیمانه سپاسگذار وتشکر مینمایند چنانچه بواسطه تالمات روحی درشرفیابی وتشکر حضوری تاخیری حاصل شود امید عفو دارند.

ازطرف خانواده شکیبی وفامیل ـ سرتیپ‌حبیب‌اله شکیبی

بقیه آگهیهای ترحیم وتسلیت درصفحه ۱۷

دکتر نجم‌آبادی

که‌برای مطالعه به‌آمریکا عزیمت نموده بودند مراجعت و کماکان درمطب خودواقع در دروازه قزوین چهارراه ملك کوچه دکتر نجم‌آبادی ازمرضای محترم پذیرائی مینمایند.

آ ـ ۲۱۱۸٤ ۱ ـ ٥

تاریخ اعثم کوفی

تالیف خواجه‌احمدبن محمدبن علی معروف به‌اعثم کوفی که دراواخر قرن سوم هجری میزیسته و ترجمه فارسی بقلم احمدبن محمد هروی میباشد شامل فتوحات اسلام بعد از وفات بپغمبر (ص) بدست خلفای راشدین وجنگهای تاسف آور جمل وصفین ووقایع کربلا مفصلا میتوان گفت تاریخی است معتبر و بهترین مآخذ تواریخ اسلامی‌است که‌دراین‌خصوص نوشته شده میباشد ، درکاغذ اعلا باچاپ افست و جلد طلا کوب از طرف کتابفروشی ادبیه مقابل وزارت دارائی منتشر و در کتابفروشی‌های معتبر هم فروش میشود . بهاء در تمام کشور ۲٥۰ ریال

۱ ـ ۳ آ ـ ۱٦۱۲۱

کلاسهای حسن خط

کلاسهای حسن خط هنرهای زیبای کشور از این تاریخ‌الی ۱۰ مهرماه ۱۳۳۸ دردو محل زیر :

۱ـ خیابان سعدی ـ خیابان خانقاه ـجنب کوی بصیرالملك ـ کاشی ۷۱هنرستان هنرهای زیبای دختران (روزهای‌شنبه ـدوشنبه ـ چهارشنبه)

۲ـ پیچ‌شمیران ـکوی تنکابن ـهنرستان هنرهای زیبای پسران (روزهای یکشنبه وسه‌شنبه) ازساعت ٤ر٥ الی٦ بعداز ظهرازداوطلبان ثبت‌نام بعمل می‌آورد. بانوان دردو محل مذکور دارای کلاسهای جداگانه خواهند بود.

۱ ـ ۳ آ ـ ۱٥٦۹۱

دبیرستان و دبستان دخترانه فروهر

تاسیس ۱۳۸۷

برای دبستان‌و دوره کامل‌متوسطه (ششم ادبی و طبیعی) ثبت نام می نماید وسیله ایاب وذهاب آماده است تلفن ن۳۰٤۹۷۷

نشانی : روبروی پارك شهر جنب قورخانه

۱ ـ ۲ آ ـ ۲۱۳۷۲

دکتر حسن ابوالملوکی

جراح بیماریهای مجاری ادرار وتناسلی ازاروپا مراجعت از ساعت ٥ تا ۷ بیمار میپذیرد.

خیابان پهلوی اول کوچه بیمارستان‌وزیری تلفن ٤۷۰٦٤

۱ ـ ۸ آ ـ ۲۱۱۹٦

مطب دکتر سیدحسن ابطحی

همه روزه صبح‌و عصر درتجریش ابتدای خیابان دربند دائر است.

آ ـ ۱٥٥۸۱ ۱ ـ ٥

ختنه نوزاد واطفال

بدون درد وخونریزی دکتردانش‌راد خیابان خورشید ـ مقابل کارخانه‌برق

آ ـ ۱۳۹٦٥ ۱ ـ ۲۰

دکترمحمد صدری

استاد بیماریهای پوستی وآمیزشی ازامریکا مراجعت نموده و مانند سابق ازمراجعین محترم پذیرائی می‌نماید

نشانی مطب :چهارراه‌شاه سرکوچهٔ بیمارستان وزیری ساعات پذیرائی: ٥تا۷ونیم بعداز ظهر همه روزه غیر ازایام تعطیل تلفن ٤۷۰۱۰

آ ـ ۱٦٤۰٥ ۱ ـ ٤

مطب دکتر میر

به خیابان کاخ اول خیابان سزاوار انتقال یافت.

تلفن ٤۳۱٤٤

۱ ـ ۳ آ ـ ۲۱٥٥۲

بریج ـ بریج

کانون‌معرفت اول لاله‌زار

۱ ـ ۱۰

دبستان فیروزه

تلفن «دختران» ۴۶۶۹۱

خیابان شاه روبروی سینما نیاگارا برای هریك ازکلاسها چند نفردانش‌آموز میپذیرد باوسیله رفت‌وآمد ازهرنقطه شهر ویوسف‌آباد

آ ـ ۱٦۳۹۹ ۱ ـ ٤

با نهایت تاسف در گذشت مرحوم **آقای سیدحسن عریضی (فرحناك)** را باطلاع دوستان میرساند مجلس ترحیم مردانه در روز یکشنبه ۲۸ر٦ر۳۸ از ساعت ٤ الی ٦ بعد از ظهر در مسجد مرحوم آیت‌اله شیخ عبدالنبی نوری (سر چشمه) منعقد و ختم زنانه در همانروز و همانساعت در منزل شخصی واقع در خیابان شهباز جنب برزن ۱۸ کوچه داودزاده بر قرار میباشد .

سید جواد فرحناك ـ سید حسین فرحناك سرتیپ علی مهاجر ایروانی ـ محمد جعفری ـ حسین دانش ـ حاج‌علیرضا قندی ـ حاج علی اکبر قندی ـ حاج عبداله قندی ـ اسداله قندی ـ صادق فاتحی ـ حسین قندی ـ حسن قندی ـ مرتضی فرحناك ـ مصطفی فرحناك ـ حسین حکمی ـ رحیم رحیمی نژاد ـ حاج علی سعادت فرد ـ حاج محمد تقی تبریزی ـ ابوالقاسم استفاضه ـ فتحعلی طاهری ـ باقر مجیدی ـ

بعموم‌بازماندگان‌آنمرحوم مصیبت وارده را تسلیت‌میدهیم

بانهایت تاسف فوت مرحوم‌**سید تراب جعفرزاده** بازرگان مقیم نوشهر را که در مشهد مقدس برحمت‌ایزدی پیوست بخاندان مخصوصا فرزندان آنمرحوم میر آقا و سید احمد تسلیت عرض نموده بقاءو سلامتی آن خاندان را از خداوند متعال خواستاریم .

سید اسمعیل طاهائی ـ نعمت‌اله ملك شهپر ـ حاجی سید نصراله طاهائی ـ سید محمد علی طاهائی ـ سید نقی طاهائی ـ جمشید ملك شهپر .

آ ـ ۱٦٤٦۳

بعموم بازماندگان‌آنمرحوم مصیبت‌وارده راتسلیت‌میدهیم

چهلم درگذشت شادروان محمد علی افشار

باکمال احترام باطلاع فامیل و دوستان وآشنایان میرساند چون روز یکشنبه ۲۸ شهریور ماه جاری مصادف باشب چهلم درگذشت جوان ناکام **محمد علی افشار** فرزند شریف افشار میباشد لذا مجلس یادبودی ازساعت ٤ تا٦ بعداز ظهر درامامزاده عبداله برگذار میگردد .

خانواده های افشار ـ مظاهری کرمانی ـ طاهباز

جشنهای میلاد

بمناسبت ولادت حضرت ختمی مرتبت (ص) وتولد حضرت صادق(ع) از شنبه ۱٥ ربیع‌الاول (۲۷شهریور) الی دوشنبه هفدهم (۲۹ شهریور) از ساعت ۷ الی ۹ بعد از ظهر در مسجد آشتیانیها (شهباز ایستگاه ناصری) مجلس جشنی برقرار و واعظ شهیر وخطیب‌بی‌نظیر حضرت آقای فلسفی دامت افاضاته مستفیض میفرمایند .

نجفی الموسوی الشهرستانی

آ ـ ۱٦۳۷۳ ۱ ـ ۳

جشن ولادت باسعادت حضرت خاتم النبیین (ص)شب دوشنبه ۱۷ ربیع الاول در مسجد فخریه خیابان امیریه از ساعت ٦ بعد از ظهر یك شنبه تاساعت ۱۰ شب دوشنبه منعقد است از عموم مسلمین دعوت‌میشود .

حاج بحرالعلوم ـ محمد جوادی

۱ـ۲

بمناسبت ولادت باسعادت حضرت ختمی‌مرتبت پیغمبراکرم ص روز یکشنبه ازساعت ۷بعداز ظهرتاساعت ۱۰درمسجد ولی‌عصر «ع» واقع‌در خیابان حشمت‌الدوله غربی مجلس جشن‌برقرار است ازعموم اهالی وعلاقمندان متمنی است‌دراین جشن شرکت فرمایند .

هیئت‌مدیره مسجدولی‌عصر«ع»

اتومبیل برای حمل‌ونقل آماده است

جامعه تعلیمات اسلامی

کودکستان ـ دبستان ـ دبیرستان

دوشیزگان امامیه داوطلب میپذیرد. نشانی: خیابان شاهپور بازارچه نو کوچه قندی. آ ـ ۱٦۳۸۹

آموزگاران ارجمند توجه فرمایند

چاپ جدید هندسه ٥ و٦ دبستان تالیف

ناب آقای دکتر محمود مهران‌انتشاریافت.

مرکزکل انتشار: تهران ـ بنگاه مطبوعاتی سعادت

۱ـ۲ آ ـ ۲۱۳۸۸

آموزگاران ارجمند اصفهان توجه‌فرمایند

چاپ جدید دوره کامل حساب وهندسه دبستان‌تالیف آقای احمد سپهری دبیر ریاضی دبیرستانهای اصفهان و عدهٔ دیگر ازدبیران وآموزگاران مجرب تهران انتشاریافت.

مراکزانتشار: تهران ـ بنگاه مطبوعاتی سعادت، اصفهان ـ کتابفروشی ثقفی. ۱ـ۲ آ ـ ۲۱۳۹۰

دبیرستان مهران ـ دبستان کامیاب

جهت کلاسهای دبستان ـسیکل‌اول ـچهارم طبیعی ـ ریاضی ـ پنجم طبیعی همه روزه‌ثبت‌نام مینماید.

دروازه شمیران ـ خیابان کیوان ـ تلفن ۳۰۲۱٤۹

۱ـ۳ آ ـ ۱٦۲٥۳

جوراب هلانکا ازلحاظ دوام وزیبائی بی‌نظیر است. درموقع خرید بمارك هلانکا توجه فرمائید.

صابون رختشوئی ایران

درکارخانه مجهز ومدرن گلیسرین وصابون زیرنظر مهندسین ومتخصصین تحصیل کرده بافرمول صحیح ومواد اولیه مرغوب تهیه شده‌که علاوه بردوام ـ پرکفی پارچه را نمیپوساند ودستهارا خراب نمیکند. مقدار جزئی را ازکلیه خواربار وسقط فروشهای معتبر وفروشگاه شرکت مواد غذائی وشیمیائی ایران میدان بهارستان تهیه فرمائیدو برای خریدکلی بمحل مرکزی شرکت واقع درخیابان آمل کوچه دقت مراجعه فرمائید. تلفن ۳۷٤۰۱ـ۳۰٥٤۱۸

در دبیرستان بامداد

آقایان مهندس امیرصدری، حسین بحرانی، مرتضی بینا، تبریزی، ثابتی اشرف، رضوانی، فریدون، دولو،فریدون گوشا، معینی، تدریس میفرمایند.

ادبی ـ ریاضی ـ طبیعی

نشانی: خیابان شاه غربی، چهارراه پیروزتلفن۴۱۰۸۳

آ ـ ۲۱٤۸٦ (تبلیغات وکا)

کلاس طباخی وشیرینی پزی

بدینوسیله باطلاع علاقمندان کلاس‌طباخی وشیرینی پزی ایرانی وفرنگی میرساند که از تاریخ اول‌مهرماه سال‌جاری کلاس‌ستاره زیرنظر متخصصین فن‌دائر میشود .

نشانی ـ خیابان شاهرضا ـ نرسیده به‌چهار راه‌پهلوی انتهای کوچه کاشانچی کوی‌فرهاد دست‌راست دراول طبقه دوم **کاشی ٤۱**

انگلیسی بامتدوارسته

تحت‌نظر استاد دکترمنوچهروارسته

انستیتوی زبانهای بیگانه برای کلاسهای جدیدنام نویسی‌مینماید دروازه دولت خیابان خاقانی شماره ٦٦ ازه ٥ تا۷ بعداز ظهر

۱ـ۳ آ ـ ۱٦٤۷٥

خروشچف درنیویورك گفت:

اگر سرمایه داری را دوست دارید ارزانی شما باد

هنری کابوت لاج ضمن پاسخ به خروشچف گفت: سیستم امریکا اقتصادبشردوستی است نه انحصار سرمایه‌داری

نیویورك ـ خبرگزاری فرانسه ، رویتر ـ نیکیتا خروشچف دیروزبه دژکاپیتالیسم وارد شد ومـردم نیویورك سردتراز مردم واشنگتن از او استقبال کردند.

درمسیر حرکت اتومبیل‌خروشچف وواگنر شهردار نیویورك کسی کف نزد وشعاری نداد.

مهاجرین مجارستان شعارهائی دردست داشتند که‌روی یکی‌ازآنها نوشته بود «خروشچف بماه برو واز نیویورك بیرون شو»وروی‌دیگری این عبارت نقش شده بود:«غول‌وارد شد.» عده‌ای هم اسکلت‌های‌مرده برسر چوب کرده بودند. بدنبال خروشچف یك هواپیمای غول‌پیکر نظامی امریکا که حامل ۸۴۰چمدان اثاثیه همراهان خروشچف بوزن ۱۱۴۰۰ بود وارد فرودگاه نیویورك گردید.

اقدامات احتیاطی

برای اقامت‌خروشچف وهمراهانش درنیویورك اقدامات احتیاطی‌شدیدی صورت گرفت‌سه‌هزار پلیس‌نیویورك تمام کوچه‌ها وبامها وحتی سبدهای زباله رامورد بازرسی قرار دادند. کوچه‌ها وپشت‌بامها برای‌جلوگیری از هرگونه سوء قصد مورد مراقبت شدید قرار گرفت دوهزار اطاق هتل‌والدروف‌استوریا که خروشچف وهمراهانش درآنجا اقامت‌خواهند کرد دومرتبه مورد بازرسی قـرار گرفت وتمام آسانسورهابازدید گردیده وعلاوه برآن هرنیم‌ساعت بازرسی آسانسورها تجدیدمیشد. درطول راه واشنگتن به نیویورك نیز به‌فواصل معین نگهبانانی‌پاس میدادند. تاکنون حتی ازروسای جمهوری امریکا درمواقع جنك‌چنین محافظتی بعمل نیامده است.

مثل سرمایه‌دار

نخست‌وزیر شوروی در نیویورك مانند یك سرمایه‌دار زندگی‌میکند وی وافراد خانواده‌اش یك‌آپارتمان هفت‌اطاقه دریکی از هتلهای درجه یك نیویورك دراختیار دارند کـه اجاره آن روزی یکصدوپنجاه دلار است. اثاثیه اطاق‌هائیکه‌خروشچف وخانواده‌اش درآن اقامت کرده‌اند بسیار مجلل وعالیست.

یکی از قسمتهای برنامه‌خروشچف درنیویورك حضور درمهمانی شام هاریمن فرماندار سابق نیویورك‌بود که‌درآن سی‌تن‌ازرجال صنعتی و سرمایه‌داران بزرك امریکا شرکت داشتند.

هاریمن گفت این مهمانی‌راتشکیل داده است تاسرمایه‌داران بزرك را باکمونیست بزرك روبروسازد .بعد گفت شما میگوئید سرمایه‌داران خواهان مسابقه تسلیحاتی هستند تابیشتر سودببرند من میتوانم‌بگویم آنها امروز طرفدار مسابقه‌تسلیحاتی نیستند واز صلح بیشتر استفاده میبرند.

خروشچف بشوخی گفت شماهـا میتوانید بشوروی بیائید ودراین کشور کار بگیرید.

رئیس باشگاه اقتصاد نیویورك درپاسخ گفت مانیز متقابلا اعلام میکنیم که میتوانیم کاری بشما در امریکا واگذار کنیم.

خروشچف گفت نه‌آقا من‌ازشغل کنونی خود کاملاراضی هستم.

بقیه درصفحه نوزدهم

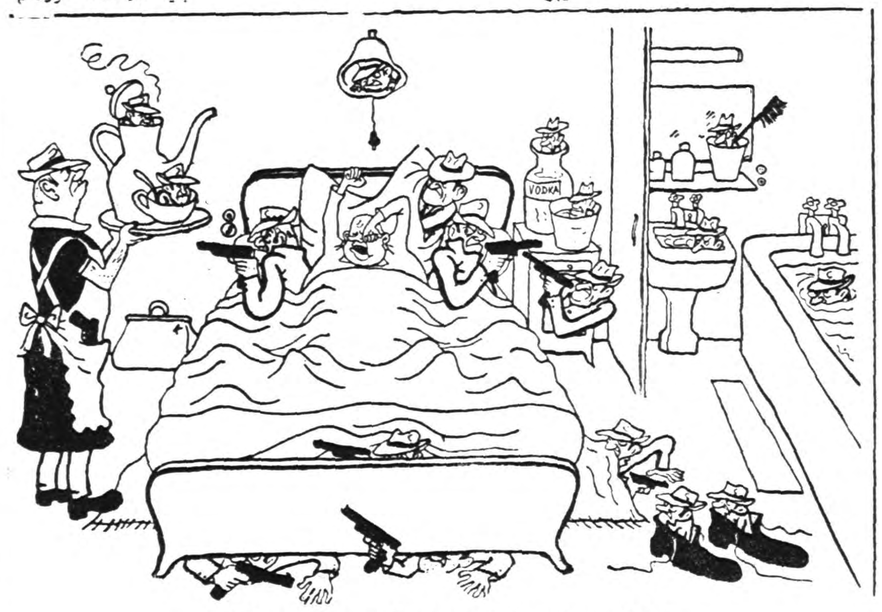

اینطور درامریکا ازخروشچف مواظبت میکنند!

عکس‌العمل نطق خروشچف

سازمان ملل متحد ـخبرگزاری فرانسه ـپس از آنکه خروشچف به بیانات خود در سازمان ملل متحد خاتمه داد پیشنهادات وی در موردخلع سلاح مورد تفسیر محافل مختلف قرار گرفت . کریسچن هرتر وزیر امور خارجه امریکا گفت :گرچه پیشنهاد نخست وزیر شوروی قابل بر رسی است‌معذلك نباید فراموش‌کرد که خروشچف پیشنهاد جدیدی را مطرح نکرد و در واقع پیشنهاد وی را «لیتونیف » وزیر خارجه وقت شوروی یك بار در سال ۱۹۳۲ در جامعه ملل و نماینده شوروی یك بار دیگر در سال ۱۹۵۵ در سازمان ملل متحد مطرح نموده بودند .

یکی از کارمندان بر جسته وزارت امور خارجه فرانسه در مورد پیشنهاد جدید نخست وزیر شوروی گفت :«یك نطق تبلیغاتی بوسیله یك رجال دولتی » .

خروشچف درهولیوود

هولیوود ـ آسوشیتدپرس ـ خروشچف امروز به‌هولیوود میرود تاباستارگان وهنرپیشگان معروف سینما ملاقات کندولی بعیداست ، اوراسا آنهارا بشناسد .مثلاحتی هنرپیشه معروفی مانند جانی‌وسمولر راکه حتمادرنقش تارزان دیده‌است بجانخواهد آورد .

قرار است مهمانی مفصلی از طرف کارخانه فوکس قرن‌بیستم بافتخار خروشچف داده شود .

ضرب‌المثل‌های خروشچف

نیویورك ـرویتر ـ خروشچف برحسب عادت خود در آمریکا طی این چند روز اقامتش ضرب‌المثل های زیادی بکار برده‌است که مهمتریـن و جالبترین آنها بشرح‌زیربود : «هرکار خیری صبح آغاز میشود»ـ«هراردکی لجنزارخود راتمجید میکند .»

«هرکس تخم‌مرغ را میخواهد باید قدقد کند .»ـ«وقتی ضعفا زدو خورد میکنند فقط صورت هم را میخراشند اما اگر ما (روسیه وآمریکا)زد وخورد کنیم دنیا ویران می شود .»

نکیتا خروشچف ضمنا گفت: ویسکی را هنگام تهیه باآب درست میکنند وواقعا خنده آور است «روسها هیچوقت ویسکی با آب نخواهندخورد.»

آخرین وانگارد باموفقیت پرتاب شد

قمر مصنوعی تازه امریکا ۴۵ کیلو وزن دارد وتاسی چهل سال درفضاخواهدگشت

کاپ کاناورال ـ (فلوریـدا) ـ خبرگزاری‌فرانسه‌ـدانشمندان آمریکائی آخرین موشك از سری «وانگارد» را دیروز به آسمان پرتاب کردند .

این موشك سه طبقه‌ای بوده و حامل قمر مصنوعی بوزن ۲۲ کیلو و ۵۰۰ گرم میباشد . آزمایش بـا موفقیت توام بود و آخرین مرحله موشك که آنهم ۲۲ کیلو و ۵۰۰ گرم وزن داشت همراه قمر مصنوعی بدور زمین بگردش در آمد .

بدین ترتیب بر رویهم وزن قمر مصنوعی ۴۵ کیلو گرم میباشد . باطری این قمر مصنوعی ۹۰ روزکار خواهد کرد و قمر مصنوعی با چهار آنتن خود اطلاعات علمی در مورد تغییرات تشعشعات کیهانی به زمین مخابره خواهد کرد .

قمر مصنوعی «وانگارد سوم»مخروطی شکل بوده و دانشمندان امریکائی خاطر نشان ساختند که «وانگارد ـ سوم » ۴۰ سال دور زمین خواهـد چرخید .

ازترس حمله ساکنین کرات

لندن ـخبرگزاری فرانسه‌ـ کریستوفردوکراس رئیس انستیتوی حقوق فضائی انگلستان طی‌نامه‌ای که‌برای پروفسورسدوف عضوآکادمی علوم شوروی ارسال داشته است مینویسد :نباید در تسخیر فضا عجله کرد زیرا احتمال زیاد دارد که مردم سایر کرات آسمانی به سوی زمین هجوم آورند وساکنین آنرا مورد حملات خود قرار دهند.

ما ناظر سفر بماه خواهیم بود

مسکو ـخبرگزاری فرانسه ـیکی از اعضای آکادمی علوم شوروی خاطر نشان نمود که موشك کیهانی دوم شوروی اطلاعات ذیقیمتی در مورد بوجود آمدن کره زمین و کره ماه به دانشمندان داده است .

وی سپس افزود اگر بگوئیم انسان بزودی به کره ماه سفر خواهد کرد . هذیان نگفته‌ایم من بجرات میگویم که سفر انسان به قرون بیست‌ویکم‌وبیست‌ودوم‌موکول نخواهدشد بلکه همه ما ناظر آن خواهیم بود .

زنان‌افغان آزاد میشوند

برای اولین بار عده‌ای از رجال افغانستان‌باهمسران‌بی‌حجاب خود دریك جشن رسمی حضور یافتند ـ عـده‌ای اززنان افغانستان بتصدی مشاغل عمومی نظیر منشی‌گری، پرستاری بیمارستان ومیهمانداری هواپیما مشغول شده‌اند

کابل ـ یونایتدپرس ـ درافغانستان فکر آزادی زنان قوت میگیرد در صورتیکه ۳۲سال پیش پادشاه وقت بعلت اینکه زن خودرا بدون چادر در ملاء عام آورد تخت‌وتاج خودرا ازدست داد ناظرین‌معتقدند که آزادی زنان بطور حتم وبزودی در افغانستان برقرار خواهدشد .

در سال ۱۹۲۷امان‌اله خان‌پادشاه افغانستان سفری باروپا کرد وچشم بتمدن اروپائی گشود وچون بازگشت همسرش را بدون چادر دریك مهمانی عمومی باخود برد ولی‌روسای قبائل افغان که بسیار متعصب هستند «بی‌شرمی» وبی‌اعتنائی ملکه بی‌حجاب را نسبت بمقدسات‌مذهبی تقبیح کردند .

امان‌اله براثر طغیان ناچار شدکه باتفاق خانواده خود کشوررا ترك نماید و افغانستان مجددا بحال‌خود باقی ماند. افغانستان دنیای مردان است وزنان درپس پرده قرارگرفته‌اند ولی امروزه افغانستان در حال تحول و تغییراست عصر موشك افغانستان را از گوشه عزلت بیرون کشید و بسایر ملل جهان مربوط نمود .

سوءاستفاده از تلفن

شوروی همسایه شمالی افغانستان سعی دارد که نیمی از آنکشور را آباد نماید و بصورت متجددی در آورد عمران نیم دیگررا هم آمریکا بعهده گرفته است .

محمد ظاهرشاه آزادی زنان را شروع کرده‌است ماه گذشته‌دولت اجازه داد که زنان در دوایردولتی استخدام شوند واداره تلفن کابل ۲۹زن تلفونچی استخدام نمود و مورد اعتراض مردم واقع نشد فقط جوانان افغانی برای شنیدن صدای لطیف و ظریف‌زنان تلفونچی از گوشی تلفن زیاد استفاده میکنند اداره هواپیمائی افغانستان قدم دوم را برداشت‌ویك‌منشی زن‌استخدام نمود که رفع حجاب کرد .این‌بارهم اعتراضی بعمل نیامد و لذادوازده میهماندار زن استخدام نمود که آنها هم چادررا بدورانداختند .

استخدام در بیمارستانها

«جامعه رفاه‌زنان»افغان‌ازدولت‌اجازه‌ای دریافت داشت که کلاسهائی‌برای تربیت منشی افتتاح نماید و ۱۴دختر فورا در کلاس مزبور اسم نویسی کردند. هشت زن در بیمارستانها استخدام شدند که‌از بیماران مرد نگهداری کنند باآنها شرط شده است که بلوز و لباس مخصوصی‌را بتن کنند ولی از پوشیدن چادرخبری نیست .

کتابخانه سلطنتی افغان ماه گذشته اعلام کرد که‌زنان هم میتوانند کتابهای مورد احتیاج خودرا از کتابخانه عاریه بگیرند .

عده‌ای ازمقامات درجه یك‌وبازرگانان بزرك درروز ۲۷اوت روزاستقلال افغانستان باتفاق همسران خود که بدون چادر بودند درجشن شرکت کردند .

روح‌امان‌اله‌خان پیروز شد (وی‌اخیرا درگذشت)زنان بی‌حجاب درجشن استقلال بدون وقوع اتفاق سوء رفت‌وآمد کردند رهبران افغانستان معتقدند که آزادی زن باید مرحله بمرحله انجام گیرد تاروزیکه زنان حق‌رای پیدا کنند و بدین‌ترتیب افغانستان از کشورهای عربستان سعودی واردن و شیخ‌نشین‌های خاورمیانه جلو افتاده‌است .

حمله رادیومسکو بمطبوعات قاهره

جراید قاهره ودمشق درمورد حمله ضد شوروی مسابقه گذاشته‌اند

لندن ـآسوشیتد پرس ـرادیو مسکو دوروزنامه چاپ قاهره رامتهم کرد که‌درروابط شوروی باکشور های عربی اخلال میکنند .

مفسر رادیـو مسکو روزنـامه الاخبار واخبارالیوم رابنام یادکرد و گفت اخبارصحیح شوروی که‌مورد علاقه شدید اعراب می‌باشد مدتی است که‌بکلی‌ازصفحات این‌روزنامه ها ناپدید شده‌است ودوروزنامه یاد شده‌دراین‌خصوص‌حرارت مخصوصی نشان میدهند .

بین‌روزنامه های قاهره‌ودمشق‌در مبارزه ضدشوروی مسابقه‌ای برقرار شده است .

مفسر رادیومسکو گفت کـه روزنامه‌های الاهرام والجمهـوریه چاپ قاهره وروزنامه‌های الجماهیر والوحده چاپ دمشق نیزدر ایـن توطئه شرکت دارند .

جاسوسهای مشترك امریکا وشوروی

خروشچف وآلن دالس قرار گذاشتند بجاسوسهای یکدیگر بیجهت پول ندهند!

بوستون ـآسوشیتدپرس ـنیکیتا خروشچف اظهار نمود که هـم شوروی وهم آمریکا بیشتراطلاعات محرمانه رااز کسانی دریافت می کنند که مزدور طرفین هستند.

دریك ضیافت شام «آلن دالس» رئیس سازمان مرکزی اطلاعات آمریکا بخروشچف نزدیك شدو از او پرسید که آیا هیچیك از گزارش های‌اورادیده ومطالعه‌کرده است؟ خروشچف پاسخ داد کـه گمان کنم مقدار زیادی ازاطلاعات شمارا از همان کسانی که‌برای شما گزارش میدهند دریافت داشته‌ایم وماهردو باشخاص واحدی پول میدهیم .

سپس الن دالس به خروشچف گفت که‌اگر باهم کنار بیائیم میتوانیم صرفه‌جوئی خوبی بعمل آوریم وفقط یکی‌از ماوآن‌هم فقط یکبار بپردازیم .خروشچف بـا خوشحالی پاسخ داد که فکربسیار خوبی است.

فیلم هاف
Hauff
1870

قابل توجه عکاسان محترم

بافیلم هاف عکس بگیرید زیرا فیلم هاف احتیاج برتوش نـدارد. نماینده انحصاری فروشگاه فتو متروپل ازشهرستانها نماینده فعال میپذیریم.

آیزنهاور ازطرح دوگل دفاع کرد

بنظر رهبران امریکا وشوروی شروع جنك برای طرفین بمنزله خودکشی است

واشنگتن ـرویتر ـ پرزیدنت آیزنهاور طی‌یك کنفرانس‌مطبوعاتی گفت که طرح دوگل برای‌الجزایر باهدف های سازمان ملل متحـد مطابقت کامل دارد ومتضمن یك برنامه عادلانه وآزاد میباشد.

آیزنهاور از طرح دوگل بخوبـی یادکرد وآنرا وسیله برقراری صلح عاجل دانست. بیشتر وقت کنفرانس مطبوعاتی آیزنهاور صرف پاسخ‌بسئوالات خبرنگاران درباره مسافرت خروشچف‌بامریکا شد.

یکی ازسئوالها این‌بود که آیـا خروشچف واقعاعقیده‌مند است که صلح ضروری است ویك جنك دیگر نتایج وحشت‌باری دارد؟

آیزنهاور پاسخ دادکه خروشچف دراین زمینه کاملابامن‌هم‌عقیده است. ولی هنوز بیم‌عدم تفاهم و حسابهای غلط درمیان هست کـه خیلی مهم وجدی باید تلقی شود گرچه طرفین قبول داریم که «جنك» برای طرفین بمنزله خودکشی می باشد.

از آیزنهاور سئوال شد آیا بـا خروشچف قرار گذاشته که درباره کشورهای ثالث مذاکره‌ای ننماید؟

وی پاسخ داد چندین بارباوگفته‌ام که حاضر نیستم درباره مسائلی مذاکره نمایم که‌در مصالح متفقین امریکا یاسایر کشورهای آزاد جهان موثرباشد. ولی بمن پاسخ دادند که‌ممکن نیست مذاکره‌ای صورت گیرد که‌کشورهای ثالث به‌آن کشیده نشوند.

دراین موقع از آیزنهاورپرسیدند که‌بدین ترتیب آیا مسئله «لائوس» وبن‌بست «برلن» مورد مذاکره واقع خواهند شد؟ آیزنهاورلبخندی زد وگفت: پس مابرای چه‌کاری باهم ملاقات کرده‌ایم. آیزنهاور سپس گفت: تاریخ درطول خود بنفع سیستم سرمایه‌داری وعلیه سیستم کمونیسم عمل خواهدکرد.

ترجمه بیانات آیزنهاور بزبان روسی توسط رادیوی صدای‌امریکا جهت مردم روسیه بدون پارازیت پخش گردید.

داروخانه شبانه‌روزی جامی
خیابان جامی ـ چهارراه‌شیخ‌هادی تلفن ۴۲۱۱۴
آ ـ ۱۵۸۳۱ ۱ـ۱۰

BEST QUALITY
S.T.D.
EUROPEAN COMMODITIES IMPORT ORGANISATION
GUARANTEED
MADE IN ENGLAND

به منسوجات علامت
S.T.D
اطمینان داشته باشید

سازمان واردات کالای اروپا
مراکز فروش : کلیه فاستونی‌فروشیهای معتبر تهران وشهرستانها ۱ـ۶

جامعه تعلیمات اسلامی
دبستان ودبیرستان جعفری اسلامی شماره ۱
برای تمام کلاسهای دوره دبستان و دبیرستان
درکلاسهای چهارم وپنجم و ششم شعبه طبیعی و ریاضی همه روزه صبحها نام‌نویسی مینماید .
ضمنادانش‌آموزان‌رتبه‌اول کلیه‌دبیرستانهارامجانا ثبت نام‌مینماید
نشانی : خیابان شاهپور روبروی خیابان بوعلی(ارامنه)
۱ـ۶ تلفن ۲۰۹۴۸ آ ـ ۱۵۶۸۷

لارك تنها اتومبیل کوچك آمریکائی محصول ۱۹۵۹

لارك زیبائی ـ استحکام ـ کمی مصرف ـ قدرت ـ سرعت ورای
توأم باگنجایش ماشینهای بزرگ آمریکائی
نماینده انحصاری درایران خیابان سوم اسفندکاشی ۲۲۷ ـ ۲۲۳ ازشهرستانها نماینده فعال پذیرفته میشود

وُرتینگتُن
بزرگترین موسسات دولتی وتجارتی درسراسرجهان مجهز به ارکاندیشن وتهویه ساخت
وُرتینگتُن آمریکا میباشد
نماینده انحصاری:
شرکت سهامی جنرال مکانیك
خیابان شاهرضا ـ نبش کوی البرز
تلفن ۴۵۴۰۸۱ ـ ۴۷۴۸۹

علامت اطمینان درسراسرجهان
WORTHINGTON
کانون آگهی زیبا

کشاورزان محترم
انواع گاو آهن
و دیسکهای چرخ لاستیکی
ساخت کارخانجات «الیور» آمریکا رسید
نماینده انحصاری شرکت سهامی اتو ایران
خیابان سعدی تلفن ۳۵۴۱۳
آ ـ ۲۱۴۹۴

UNDERWOOD
TYPEWRITER
اندروود
کاملترین ماشین تحریر دنیا

فارسی ولاتین «فرانسه انگلیسی»
دومیزی وپرتابل
نرده بلند وکوتاه
« ۱۱ و ۱۳ و ۱۵ و ۲۰ اینچ »
ساخت کارخانه
« اندروود امریکا »
کانون آگهی آوا
نماینده انحصاری: شرکت سهامی ایران تکنو خیابان سعدی تلفن ۳۹۵۶۳ ۳۹۵۶۴ نمایندگی فروش بنگاه جهانگیر عظیمی باب همایون تلفن ۵۱۹۰۳

بیائید کاملا خلع سلاح شویم :

«بمب سیاسی» خروشچف منفجر شد

نخست‌وزیر شوروی پیشنهادکرد: طی چهارسال تمام وسائل جنگی درجهان نابودشود وکلیه ارتشهای زمینی، دریائی وهوائی وستادهای نظامی منحل‌گردد

نیویورک ـ خبرگزاری فرانسه ـ دیشب در ساعت ۲۲و ٤٥ دقیقه‌بوقت نیویورک خروشچف برای ایراد نطق در جلسه مجمع‌عمومی سازمان ملل متحد حضور یافت .

هنگامی که وی پشت تریبون قرار گرفت نمایندگان از جای خود برخاستندوبرای او کف زدند نطق خروشچف هرچند لحظه قطع میشد تا بتواند از چای شیرینی که در کنار او گذاشته بودند جهت بر طرف‌کردن خشکی دهان خود استفاده کند .

نخست وزیر شوروی بدواچنین گفت« امروز اتحاد شوروی پیشنهاد بسیار مهمی در مورد مسئله حلع سلاح مطرح خواهد کرد.سازمان ملل متحد هنوز به هدفهای تعیین شده خود نرسیده‌است مردم جهان که هنوز صدمات و خسارات جنگ دوم جهانی را از یاد نبرده‌اندمشاهده میکنند که ابرهای جنگ مجدداًبالای سر آنها قرار گرفته است .

ما اول از آمریکا انگلستان وفرانسه طلب میکنیم تا تصمیمات لازم جهت پایان دادن به جنگ سرد اتخاذ کنند جای تاسف است که هنوز با آلمان قرارداد صلح امضاء نشده و دربرلن غربی یعنی‌در قلب‌اروپا دسته‌های مسلح از دواردوی متخاصم در برابر هم صف کشیده‌اند .

عضویت چین کمونیست

نیکیتا خروشچف سپس از سازمان ملل متحدخواست تاچین کمونیست را بعضویت بپذیرد وی گفت «چرا باید چین‌که از بزرگترین کشورهای روی زمین میباشد در سازمان ملل متحد بوسیله یك جنازه معرفی شود .»

برای آنکه سازمان ملل متحد بتواند به هدفهای گوناگون خود برسد باید خودرا از زنجیر های‌جنك سرد رهاسازد . سازمان ملل متحد باید قبول کندکه چین «تایوان» (فرمز) نیست تایوان جزء قسمتی از سرزمین دولت مستقل چین است که به چین ملحق خواهد شد .

نخست وزیر شوروی سپس ادامه داد. یخ سرد در روابط آمریکاو شوروی تکا نخورده است و ما از اینجهت بسیار خوشوقت هستیم . ملاقات بین سران آمریکاو شوروی نشان تحول بزرگی است هیچکس نمیتواند کتمان کندکه بروزتحولاتی در روابط شوروی و آمریکا تاثیر عمیقی برروی روابط بین‌المللی دارد. پیش بینی حملات ناگهانی

کمك به عقب افتادگان

خروشچف سپس با صدای بلنداین شعار را داد «کاملا خلع سلاح‌شویم» وبرقابت خودرا نه درزمینه موشك بلکه در زمینه بهبود وضع زندگیو خوراك بکاربریم .وی از سازمان ملل متحد درخواست کرد که به ایجاد توافق بین‌ملل کمك کند و نزاع و خصومت و جنك بین آنها را برطرف سازد. نخست وزیر شوروی سپس افزود چنانچه حقوقو درشورای امنیت سازمان‌ملل از بین برود این‌سازمان بین‌المللی درهم فرو خواهدریخت.

سازمان ملل متحد عضوی فعال تر از شوروی جهت حل مسئله خلع سلاح ندارد .اگر برنامه چهارساله شوروی در مورد خلع سلاح عمومی بمرحله اجرا درآید ده‌ها میلیون از افراد بشر بکارهای مسالمت آمیز اشتغال پیدا خواهند کرد .

نخست وزیر شوروی به برنامه شوروی در زمینه کمك به کشورهای عقب افتاده اشاره کرده و گفت‌شوروی حاضر است باتفاق سایر دول به کشورهای عقب افتاده درزمینه‌های فنی اقتصادی و غیره کمك کند ملل بسیاری از این‌کشورها استقلال‌سیاسی خودرابدست آورده‌اند ولی هنوز از نظر اقتصادی توسط خارجیان از آنها بهره برداری میشود و نفت و دیگر منابع طبیعی آنها به یغما میرود .

خروشچف افزود آخرین دژهای استعماری فروریخته است و آثاراین فروریختگی‌در تمام نقاط دنیابچشم میخورد .

خلع‌سلاح کامل

خروشچف پس از اندکی مکث‌چنین به سخنان خود ادامه داد .

دولت شوروی پیشنهاد میکند که خلع‌سلاح عمومی و کامل«تحقق‌یابد وبرای رسیدن به چنین هدفی یك برنامه چهارساله بمورد اجرا در آید تابدین ترتیب هیچ دولتی در جهان قادر نباشد جنك جدیدی را شروع کند. در این چهارسال تمام دول جهان باید تمام وسایلی را که در جنك بکار برده میشود نابود کنند .

خروشچف سپس ضمن دادن‌توضیح بیشتری در اطراف پیشنهاد جدیدخود در مورد خلع سلاح گفت باید تمام ارتشهای زمینی هوائی و دریائی و همچنین ستاد های ارتش‌و سازمان‌های نظامی از روی زمین برچیده شود .

شوروی پیشنهاد میکند که یك‌سازمان بین‌المللی کنترل خلع سلاح‌باشرکت تمام دول جهان بوجود آید و مراحل مختلف خلع سلاح عمومی را تحت نظر گرفته و در مرحله آخر کنترل کامل خلع سلاح‌رابعهده بگیرد .

نخست وزیرشوروی سپس گفت‌با اجرای برنامه خلع سلاح شوروی تمام مسائل از طریق مسالمت آمیز حلو فصل خواهد شدولی‌ما از سیاستمداران واقع بین هستیم و میدانیم برای آنکه این برنامه بنحو مطلوب عملی‌شود زمان لازم است . . .

تقاضای صدور اعلامیه

نخست وزیر سپس به سازمان‌ملل متحد پیشنهاد نمود که در مورد خلع سلاح عمومی کامل اعلامیه‌ای‌صادر کند. وی افزود چنانچه دول عربی خلع سلاح عمومی و کامل را قبول نکنند دولت شوروی آماده است تا به اساس نکات زیر موافقتنامه‌ای در این زمینه منعقد سازد .

۱ـ ایجاد یك منطقه کنترل وبازرسی وخروج نیروهای مسلح خارجی از تمام سرزمینهای اروپائی

۲ـ ایجاد یك منطقه غیر اتمی در اروپای مرکزی

۳ـ انحلال پایگاههای‌نظامی خارجی

٤ـ انعقاد پیمان عدم تجاوز بین کشورهای اتحادیه اتلانتیك واتحادیه ورشو .

٥ـ موافقتنامه‌ای در مورد مسئله

درجلسه مجمع عمومی سازمان ملل متحد

هرتر ثبات خاورمیانه را ستود

لوید یك طرح جامع برای خلع سلاح تقدیم‌کرد

سازمان ملل‌متحد خبرگزاری فرانسه در جلسه روز پنجشنبه مجمع عمومی سازمان ملل‌متحد هرتر وزیر امور خارجه امریکاگفت: «فعالیت وکوشش جهت تغییردادن‌وضع جهانی بوسیله زور وقدرت همه مارا منکوب و نابودخواهد ساخت زیرا جنك امروز حکم خودکشی را دارد.»

کریستیان هرتر سپس پیشنهاد ایزنهاور رادر مورد قطع فوری آزمایشهای هسته‌ای درفضا وروی آب مجددا متذکر شدوسپس از دولت شوروی خواست تاسازمان ملل متحد جهت تعیین برنامه بین المللی برای استفاده ازفضا همکاری کند .

کریسچن هرتر از پیشرفتهائی که‌در روابط دوکشور امریکا و شوروی صورت گرفته اظهاررضایت کرده وگفت امید است دولت شوروی اجازه دهد مذاکرات و مباحثات مجمع عمومی سازمان‌ملل متحد آزادانه در شوروی منتشر شود .

وزیر امور خارجه امریکا ضمن اشاره باوضاع خاور میانه از پیشرفتهائی که درکار خاورمیانه‌در زمینه ثبات اوضاع بعمل آمده ستایش نمود وگفت امریکا موافق اصول آزادی کشتیرانی در کانال سوئز است.ودر مورد کشور های افریقائی که هنوز تحت قیمومیت انگلستان وفرانسه وایتالیا هستند اظهار داشت پیشرفتهائی که‌درراه خود مختاری و استقلال بعمل‌آید تحولی است که‌امریکا بر حسب سنن تاریخی خود بارضایت ازآن استقبال مینماید .

پس‌از هرتروزیر خارجه‌انگلستان سلوین لوید طرحی در موردخلع سلاح عمومی پیشنهاد کرد که‌در سه‌مرحله باید صورت گیرد.مراحل سه‌گانه طرح سلوین لوید ازاین قرار است .

مرحله اول

۱ـ پس ازآنکه کشور های امریکا وانگلستان و شوروی دراین مورد موافقتی بین خود منعقد ساختند سایر ملل بآنها ملحق شوند .

۲ـ یك کنفرانس فنی تشکیل‌شود ودرآن چگونگی جلوگیری ازتهیه سلاحهای اتمی مورد مطالعه قرار گیرد .

۳ـ دول بزرگ در مورد تعیین حد اکثر نیرو های خود موافقت کنند. ویك سازمان جهانی بوجود آید تااطلاعات لازم مورد نیروی فعلی دول و سلاحهای معمولی آنها بدست آورد .

٤ـ تشکیل کنفرانس جهت بررسی حملات ناگهانی وبررسی جنبه‌های سیاسی و فنی این مسئله‌مهم.

مرحله دوم

۱ ـ تقلیل تدریجی سلاحهای معمولی و تجهیزات نظامی .

۲ـ تقلیل سلاحهای اتمی ذخیره شده وهمچنین کنترل بین المللی موادی که احتمالا مصارف جنگی دارد .

۳ـ برقراری یك سیستم بازرسی جهت جلوگیری‌از حملات‌ناگهانی

٤ـ یك موافقت‌بین المللی‌استفاده ازفضا برای منظور های صلح جویانه منعقد گردد .

٥ـ توسعه قدرت سازمان جهانی کنترل جهت اتخاذ تصمیم برای حفظ صلح جهانی .

مرحله سوم

۱ـ قدغن تولید واستفاده‌سلاح های هسته ای شیمیائی میکربی وسایر سلاحهای کشتار دسته جمعی .

۲ـ عدم استفاده از فضای ماوراء جو جهت مقاصد نظامی.

٤ـ کنترل بودجه های نظامی دول .

٥ تقلیل قطعی سلاحهای معمولی تجهیزات نظامی باندازه ای که فقط برای امنیت داخلی کافی باشد .

به ژوکف ماموریتی درامریکا داده میشود

پاریس ـ یونایتدپرس ـ روزنامه اورور چاپ پاریس مینویسدکه ممکن‌است بمارشال ژوکف وزیر سابق دفاع شوروی یك پست سیاسی درآمریکا داده شود.

روزنامه مزبور سپس‌مینویسدکه ازخروشچف بعیدنیست که‌قبل از پایان سفرش بامریکا یك‌اقدام‌غیر منتظره بنماید .

منابع مطلع‌درپاریس‌میگویند که چون ارباب کرملین رانمیشود از طریق خود منصرف کرد لذاممکن است بزودی مارشال ژوکف بسمت سفیر کبیر شوروی درواشنگتن‌یا نماینده شوروی درسازمان ملل‌متحد منصوب شود .

روزنامه مزبور اضافه میکند که ژوکف یك‌آدم دوست‌داشتنی است وزهبر دنیای‌غرب (پرزیدنت‌ایزنهاور) بخوبی میتواند بااو حسن تفاهم برقرار کند : همچنانکه درسال ۱۹٤٥ که‌ایزنهاور وژوکف در مقام فرماندهی نظامی قوای کشور خود دربرلن بودند روابط بسیار خوبی داشتند .

خروشچف در منزل خانم روزولت

نیویورك ـ خروشچف باتفاق همسر خود و همراهانش که در ۲۵ اتومبیل قرار داشتند پس از پنج دقیقه تاخیر وطی هفتاد میل مسافت بین‌نیویورك وخانه ییلاقی خانم روزولت از طرف خانم الینور روزولت مورد استقبال قرار گرفت .

خروشچف باتفاق خانم روزولت‌وارد باغ گل سرخ شدندو خروشچف روی قبر مرحوم روزولت یك دسته گل بزرك قرار داد .

خانم روزولت بعدا اظهار داشت‌که خروشچف خیلی نگران بودکه‌بموقع به‌نیویورك باز گردد و نطق خودرا در سازمان ملل متحد ایراد کند. شخصی که پشت سراو ایستاده بود مرتب باو میگفت : هفت دقیقه ... هفت دقیقه دیگر . واز این جهت بیش از مدت پنج دقیقه در منزل ییلاقی ما توقف نکردند .

هنگامی که‌خروشچف سوار«لیموزین» شد روبخانم روزولت کرد و گفت که ما برای تفریح باینجا نیامدیم بلکه منظور ما تجلیل از مرحوم روزولت بود .

خانم روزولت سه نسخه از کتابهای اتوبیوگرافی خودرا بعنوان هدیه بخروشچف داد و بهسرش یك‌دسته گل سفید و یك جلد کتاب‌بیوگرافی یك کودك بنام فرانکلین روزولت‌بقلم لوجیناهیکوك بخشید .

بازرگانی مصر باکمونیستها تقلیل میابد

نیویورك‌ـاسوشیتدپرس ـ مجله هفتگی تجارت مینویسد که اخیرا روابط بازرگانی مصر وبلوك کمونیست سرد شده‌است. یکی از علل این امر روابط محکم عراق و کشورهای کمونیست میباشد.

از ۱۹۵٦ به اینطرف روابط‌بازرگانی مصر و کمونیستها توسعه یافته بود زیرا روابط بازرگانی مصر ، کشور های غربی محدود بود .

امروز کشور های غربی با مصر روابط وسیعی دارند و در اجرای برنامه های اقتصادی مصر کمك می کنند ضمنا قاهره به زبان تجارت دامنه دار با شوروی پی برده است . کشور های کمونیست صادرات مصر را میخریدند و مجددا با قیمتهای ارزانتر به بازار های دنیا میفرستادند چنانکه چکسلواکی سه سال قسمتی از پنبه مصر را خرید و مجددا صادر نمود در نتیجه بقیه پنبه مصر فروش نمیرفت یا به زیان فروخته میشد . بهمین سبب مصر نظارت سختی رابر صادرات خود بویژه پنبه بر قرار کرده است .

نخستین پرواز ایکس ـ ۱٥

کالیفرنیا ـ رویتر ـ امروز برای نخستین بار یك هوا پیمای ب ٥۲ یك فضا پیمای ایکس ۱٥ را در ارتفاع دوازده هزار متری رها نمود.

ایکس ـ ۱٥ موشك را روشن کرد و به ارتفاع پانزده کیلو متری رفت سپس به زمین نشست‌مدت‌پروازآن ده دقیقه بودوسرعت‌آن به ۲۲٥۰ کیلو متر رسید.

ضمنا دیروز یك موشك قاره پیمای اطلس بتوسط نیروی هوائی آمریکا درست به هدف آن در ۱۰ هزار کیلو متری پرتاب شد.

قمر مصنوعی «ثور ـ ایبل» شکست خورد

کیپ‌کاناورال ـ فلوریدا ـ یونایتد پرس ـ یك قمر مصنوعی صدوسی کیلوئی که‌دیروز توسط یك موشك ۲۷ متری ثورـ ایبل پرتاب شدنتوانست در مدار خود قرار گیرد هدف این آزمایش آن بود که ببینند میتوان از اقمار مصنوعی برای هدایت کشتیها و هواپیما ها استفاده نمود مدار آن قرار بود تقریبا دایره مانند و در ارتفاع متوسط ششصد وپنجاه کیلو متری قرار داشته باشد . نام این طرح را «ترانزیت‌یك» گذاشته بودند.

سوء قصد برهبر نهضت ملی الجزایر

پاریس ـ خبرگزاری فرانسه ـ مثالی حاج رهبر نهضت ملی الجزایر دیروز مورد سوءقصد قرار گرفت . نهضت ملی الجزایر در مقابل جبهه‌ملی نجات‌بخش الجزایر قرار گرفته است . نامبرده که اینك شصت سال دارد در راه آزادی الجزایر مبارزه زیادی کرده است .

مثالی حاج اخیرا با نقشه ژنرال دوگل در مورد الجزایر موافقت کرد. یکی از سوء قصد کنندگان که زخمی شده بود دستگیر گردید و یك مسلسل و یك هفت تیر نزد او پیدا شد .

تصفیه بزرك درارتش چین

وزیردفاع ورئیس امنیت داخلی چین برکنار شدندومارشال «لین پیائو» به وزارت دفاع رسید

پاریس ـ خبرگزاری فرانسه ـ مارشال «پنك‌ته‌هوای» وزیر دفاع چین از شغل خود مستعفی گردید. نامبرده از یاران قدیمی مائوتسه تونك میباشد .درزمان جنك‌داخلی مارشال «ته‌هوای» یکی ازفرماندهان بزرك بود ودرجنك کره فرماندهی داوطلبان چینی رابرعهده داشت . علاوه براین رئیس امنیت داخلی چین نیز برکنار شده است.

جانشین مارشال «ته‌هوای»مارشال «لین‌پیائو»میباشد که‌دردفتر سیاسی حزب کمونیست چین عضو بوده و از استراتژهای بزرك جهان میباشد وعلاوه برعضویت دفتر سیاسی معاونت نخست‌وزیر را نیز بعهده دارد. مارشال لین‌پیائو ٥۱ سال دارد ودرجنك چین وژاپن نیز به پیروزی‌های بزرگی‌نائل شده‌است.

آزادی محکومین سیاسی

پکن ـ نخست‌وزیر چین لیوشائوچی امروز طی نطقی که خبرگزاری چین جدید آنرا منتشر کرد اعلام داشت که محکومین سیاسی در صورتیکه واقعا پشیمان شده باشند آزاد خواهند شد. این محکومین عبارتند از:

۱ـ جنایتکاران جنك وجاسوسان چیان‌کایچیك که۱۰ سال ازمدت زندان خودرا گذرانده باشند.

۲ـ عناصر ضد انقلابی که‌به‌پنج سال زندان محکوم شده ونصف مدت زندانی راگذرانده باشند. محافل غربی تغییرات اخیر چین را معلول مشکلات‌واختلافات داخلی میدانند.

پیش‌آگهی مالیات برمجموع درآمد

آقای حاج عبدالمحمد موفقی بازرگان

بقیه‌از صفحه اول

بموجب تلگراف شماره ۱۱۸٦٦ مورخ ۲۲ر٦ر۳۸ پیشکاری‌دارائی طهران وبرابر ماده۱٥قانون مالیات بردرآمد مصوب فروردین ماه ۳٥ مالیات برمجموع درآمد بازرگانی سال ۳٥ شما مبلغ بیست‌ویك‌میلیون‌و چهارصدوسی‌وهشت هزارریال تشخیص داده شده لذا چنانچه باین تشخیص اعتراض‌داشته باشید میتوانید از تاریخ دریافت این‌پیش‌آگهی تایکماه اعتراض خودرا کتبا باذکر دلیل باین اداره یاپیشکاری دارائی طهران تسلیم وبرای ارائه مدارك‌تصفیه‌حساب مالیات‌باداره پیشکاری دارائی تهران مراجعه نمائید. هرگاه درمدت مقرر اعتراض خودراتسلیم ننمائید مالیات مشخصه بالاقطعی وطبق مقررات بوصول آن اقدام‌خواهد شد.

اداره دارائی بروجرد ـ حسین فدائی

آ ـ ۲۱٥٦۲

خلاصه اخبار

کراچی ـ دیروز بین دولت پاکستان و چهار کمپانی نفت امریکائی‌قرار دادی برای تاسیس یك پالایشگاه در حوالی کراچی بامضاء رسید .

***

لندن ـ دیشب بیانیه انتخاباتی حزب کارگر انگلیس انتشار یافت. در بیانیه حزب کارگر گفته‌میشود که برای حل مسئله فقر و تنگدستی که‌دامنگیر دوسوم مردم جهان‌شده باید اصول سوسیالیسم در دنیا گسترش یابد .حزب کارگرپیشنهاد میکند که یکصدم درآمد سالانه کشور صرف کمك بکشور های توسعه نیافته گردد .

لندن ـ خطابه ملکه انگلستان دائر بانحلال دوره کنونی پارلمان آن کشور دیروز توسط رئیس مجلس لردها در پارلمان خوانده شد و از امروز مبارزات انتخاباتی درسراسر انگلستان آغاز گردید .

***

اورشلیم ـ سخنگوی ارتش‌اسرائیل امروز اطلاع‌داد که گروهی از اعراب بدوی ازمرزهای غزه گذشته و بسوی پست های نگهبانی اسرائیل تیراندازی کرده‌اند .

***

بن ـ وزارت امور خارجه آلمان غربی دیروز سفیر آلمان غربی در جمهوری متحده عربی را به‌بن‌احضار کرد تاپیرامون روابط جمهوری‌متحده و رژیم آلمان شرقی گزارشی‌به مقامات دولتی بدهد .

***

سئول ـ براثر طوفان شدیدی که از روز گذشته درکرانه‌های کره جنوبی آغاز شده تاکنون ٦٤ نفر کشته و ۲۲تن ناپدید گردیده و ۲٥هزار نفر نیز خانه‌های خودرا ازدست داده‌اند .

***

گلاسکو ـ براثرحریقی که‌دریك معدن ذغال سنك درگلاسکو روی روی داد چهل‌وشش نفر از کارگران در تونل های زیر زمینی معدن مدفون شدند .

***

نایل ـ واحدهای ناوگان ششم‌امریکا دردریای مدیترانه از امروز مانور بزرگی را آغاز کردند .هدف این مانور آزمایش نیروی هوائی‌اتلانتیك شمالی و تمرین جلوگیری ازفعالیت زیردریائی است .

***

دمشق ـ روزنامه‌الایام اطلاع داد امیر فیصل ولیعهد و نخست‌وزیر عربستان سعودی برای مدت کوتاهی و بمنظور معالجه بامریکا خواهد رفت .

وسایل کامل برای تاسیس کارگاههای بزرك پوشاك

STROBEL

چرخ خیاطی استروبل

قابل توجه دوزندگان ! ـ کارگاههای بزرگ پوشاك وزنجیره دوزی استروبل مخصوص، لائی دوزی ،بس دوزی ،گردوله وپاکدوزی (ضخیم دوزی) کت وشلوار وانواع پالتو (زنانه ـ مردانه)

با سرویس مجهز برنینا

استروبل ۸۰ درصد ازوقت شمارا صرفه‌جوئی میکند وکارتمیز تحویل میدهد

نقد و اقساط

(چرخ صنعتی)

(تبلیغاتی آ آ)

برای تهیه بنمایندهٔ انحصاری استروبل

نمایشگاه برنینا ـ خیابان شاه ـ بین چهارراه شاه وبهرامی ـ تلفن ٤۲٤۳٤ مراجعه فرمائید .

چرخهای صنعتی دورکوب واستروبل در٤۲ نوع مختلف (صنعتی سنگین مخصوص چرم‌دوزی ـ کفشدوزی ـ وغیره صنعتی سبك لائی‌دوزی ـ دوخت دگمه وجا دگمه دوزی ـ تاکردن بعد پارچه بطور اتوماتیك کوك ـ زور ـ اورلوك ـ صنعتی دوسوزنه نواردوزی وغیره) بانضمام میزهای بزرك مخصوص برش وقیچی‌های برق سبك وسنگین برای زنجیره دوری ـ وکلیه وسائل دیگر سفارش قبول میشود برنینا خیابان شاه نرسیده به چهارراه شاه تلفن ٤۲٤۳٤ ـ تبلیغاتی آ.آ. آ ـ ۱۹۷۷۲ ۱ ـ ۲

آهك ساختمانی مرغوب

محصول کارخانه شیمیائی امین‌آباد

هر تن ۲۰۰ ریال در کارخانه

هر تن ٤۰۰ ریال سر ساختمان

برای کسب اطلاع وخرید بشرکت مواد غذائی وشیمیائی

تلفن ۳۷٤۰۱ و۳۰٥٤۱۸ ومحل کارخانه شیمیائی امین‌آباد ـ تلفن ۹۲۰۸۱ مراجعه فرمائید

آ ـ ۲۱٥٤۰

کودکستان ـ دبستان عصردانش

صبحها فارسی بعد از ظهر ها انگلیسی توسط آموزگاران انگلیسی زبان پیانو ـ بالت ـ وسیله ایاب و ذهاب مهیا

دفتر مدرسه همه روزه صبحها از ساعت ۹ تا ۱۲ برای ثبت نام باز است.

مدیر و صاحب امتیاز مریم مظهری (بینا)

آدرس ـ خیابان قوام السلطنه کوچه سیمی تلفن ٤٤٤۷٦

آ ـ ۱٥۱٤۱ ۱ ـ ۱۰

نمایشگاه خط

کلاسهای آزاد خط هنرهای زیبای کشور درنظر دارد نمایشگاهی از آثار هنرجویان سابق کلاسهای خط ترتیب دهد ـ بانوان وآقایانی که‌مایل بشرکت در نمایشگاه مزبور هستند برای کسب اطلاعات‌بیشتر از ساعت ٤ر٥ الی٦ بعد ازظهر روزهای شنبه ودوشنبه و چهارشنبه هر هفته بمحل کلاسهای خطواقع در خیابان سعدی ـ خیابان خانقاه ـ جنب کوی بصیرالملك ـ شماره ۷۱ ـ هنرستان هنرهای زیبای دختران مراجعه فرمایند.

۱ ـ ۳ آ ـ ۱٥٦۹۱

مژده بمالکین وکشاورزان

دیسك دو ردیفه ۲۸و۳۲ و٤۰پره ساخت کارخانه انترناسیونال «انترناش» که مدتی نایاب بود رسید .

طالبین بشرکت سهامی جهان موتور خیابان امیرکبیر (برق سابق) ویا تلفنهای ٥۱٤٦۹ و ٥۰۷٤۰ مراجعه فرمایند.

ازفرداصبح — درتراس سینما — دیانا ـ حافظ (پرچم امپراطوری) سینماسکوپ رنگی — باشتراك: ماگالی نوئل ـ جین دانت — ازفرداصبح

انتقاد

از: ناصر نجمی

قربانی دیگر !

درخبرهای هفته گذشته آمده‌بود که بانوئی اهل اطریش که‌باجمعی ازهموطنان خود باماشین در تهران سرگرم سیر وسیاحت واستفاده از مناظر وچشم انداز های بدیع‌پایتخت بود ناگهان در سپیده دم بر اثر بر خورد با گاری حامل تیر آهن‌مغزش دگرگون وبلافاصله در بیمارستان جان بجان آفرین تسلیم کرد !

اگر حافظه خوانندگان عزیز وفا کند این تراژدی تاثر انگیز چندبار تاکنون درخیابانهای تهران وجاده های خارج ازشهر تکرار شده وچند نفرا هم روانه سرای باقی کرده است واگر فراموش نکرده باشید اینگونه تصادفات خونین هم غالبا باصحنه های فجیع وجانفرسائی از قبیل گیوتینه شدن سرها و دستها همراه بودکه باید گفت از هر جهت روی دکتر گیوتین مخترع گیوتین زمان انقلاب فرانسه راسفید وخاطره جنگهای عهد عتیق رازنده کرده‌است بیچاره یك بانوی بخت برگشته و خالی الذهن باصد هارویای طلائی‌و آرزوهای شیرین بعزم سیر وگردش ویاانجام کاری قدم به سرزمین ما میگذارد، آنوقت دردمادم یك‌صبحگاه که طبیعت باولبخند مهر میزندبراثر حادثه‌ئی که حتی تصورش هم برای این زن خارجی محال مینمود پس‌از برخورد باتیرهای آهن کذائی قالب تهی میکند !

حالا من نمیدانم تاچه حد این‌ماجرای غم‌انگیز باعث عبرت مامورین مربوطه است‌که ازبطور مفت ومسلم یك‌فرد خارجی بدست دژخیم‌سپرده میشود؟. ولی هرچه هست بالاخره این بی حسابی وبی آ فاوتی که درکشور ماگاه و بیگاه دیده میشود وغالبا هم بمرگ ویا زخمی شدن جمعی بیگناه منجر میگردد درخارج انعکاس بسیارزشت وناروائی خواهد داشت‌وکسان‌قربانیان اینگونه حوادث لامحاله پس ازبازگشت بدیار خود زبان بدعاگوئی وحفظ‌الغیب ما میگشایند که دراین صورت معلوم است چه تبلیغات نامطلوبی علیه مابجریان میافتد . من یقین دارم که قبل ازاینکه تیرهای آهن گاری این بانوی خارجی وسایر هم میهنان او رادر پگاه‌آن روز بحال‌آورده باشد، دست انداز هاوچاله وگودالهای‌خیابان پایتخت ماباندازه کافی به‌آنهاخدمت کرده واخطار لازم‌راکرده باشد چون سلامت جستن ازاین‌خیابان مشبك‌و وصله پینه شده وعبور ازاین خوان های صدگانه که همچون غول های افسانه ای دهان بطرف وسایل‌نقلیه باز کرده اند در روز هم دشوار است چه رسد درسپیده دم‌که هوا نیمه تاریك میباشد.

باری این بانوی خارجی هم یکی دیگر ازقربانیان سهل‌انگاری واهمال میباشد من نمیدانم بااین ترتیب انسان وقتی صبح ازمنزل بقصد کار روزانه خارج میشود چه تامینی میتواند داشته باشد خوب آخر وقتی‌یك‌گاری یاماشین حامل تیرآهن میخواهد شب هنگام ودر هوای نیمه تاریك سپیده درخیابانها حرکت کند نباید بسر ودم خود چراغ خطری نصب‌کند ووقتی مامورین بااینگونه اهمال‌کاری هائی‌که عواقب وزیانشان جبران‌ناپذیر میباشد مواجه میشوند نباید از حرکت اینگونه وسایل جلو گیری بعمل آورند تانظیر اینگونه سوانح دلخراش وشرم آوراتفاق نیافتد ؟

وآیا وقتی برای ضرورتی خیابان های تهران راهرروز میکنید • در میان آن گودالها ومزارهائی حفر میکنید نباید اطراف آنرا چراغ‌های خطر نصب کنند تارانندگان متوجه آن باشند، واصلا چرابابد در همین تهران برای کارهای مربوط به برق و تلفن و غیره مدتها خیابان ها رابکنند وبعدهم‌که رفع حاجتشان‌شد هفته ها وبلکه ماهها این گودالهارا نگاهدارند وتاخونی درآستانه انسان ریخته نشود بفکر مرمت واصلاح‌آن برنیایند؟ .

شما هر روزه درخیابان های‌تهران صد هاسوراخ وچاله مشاهده میکنید که از عمرشان ماه ها گذشته و به اندازه کافی هم فنر اتومبیل و سك دست وشغال دست شکسته آنوقت ابدا بردامن کبریائی مسئولین گردی ننشسته وموضوع هم تدریجا مشمول مرور زمان گردیده است .

چه خوب است‌که پس از اینهمه ضایعات وقربانی بفکر حفظ جان و حیات مردم بیافتیم تامگر این‌صحنه های رقت بار پایان یابد .

اما خوانندگان

خاموشی شب

آقایان جواد اتحادو علی دوستی مینویسند ازروز افتتاح کارخانه جدید برق یکشب در میان اول شب مرتبا برق کوچه های خیابان امیریه وشاهپور وقسمتی ازاین دو خیابان خاموش است اگر بشماره تلفنهم که درروزنامه نوشته مراجعه شود لابد همان جواب که تلفن شرکت یخ داد شنیده میشود : بالان روشن میشود ویا اینکه برق خود اینجا هم خاموش است .

دبیرستان شهپر تجریش

اداره روزنامه اطلاعات در شماره ۱۰۰۰۷ ـ۱۸ر۶ـ۳۸ آن روزنامه در قسمت آگهی خبری مبنی‌بر ثبت‌نام دردبیرستان شهپر تجریش مندرج بود .

چون امتیاز دبیرستان شهپر تجریش طبق‌رای مورخ۲۸ر۲ر۳۷ شورای عالی فرهنگ لغو شده ثبت نام وتحصیل دانش آموزان درآن دبیرستان تا صدور مجدد امتیاز رسمی غیر قانونی است

از طرف مدیر کل فرهنگ استان مرکز ـ کوثری

تلفنهای عمومی

آقای عزت‌الله نادری مینویسد چون مسکوکات جدید«دو ریالی» قطر دایره آن نسبت به مسکوکات قدیم کم و تلفن های عمومی بادو ریالی های جدید کار نمی کند وعلاوه برآن پولهای مراجعین رابلع مینماید قرار بود وزارت پست وتلگراف فنزهای مخصوصی برای این منظور تهیه نماید تاکنون اقدامی نشده مستدعی‌است برای اینکه مراجعین تلفن های عمومی ازاین‌گرفتاری راحت شوند دستور موکدی صادر فرمایند .

تعقیب مقصرین اصلی

از خوانسار آقای فرج دهاقین مینویسد دادگاه شهرستان‌گلپایگان درخصوص قتل میالم‌که حامله بوده و براثر ضربات کتك منجر بسقط جنین نه ماهه و فوت او شده مقصرین اصلی را آزاد گذاشته چند نفر بی تقصیر تعقیب میشوند تمنی میکنم به نظریه کمیسیون پزشکی که در خوانسار با حضور رئیس دادگاه تشکیل گردید توجه گردیده مقصرین اصلی تعقیب و مجازات شوند .

تقاضای تجدید نظر

آقای احمد اصمری مینویسد چندی قبل هیئت محترم دولت تصویب نامه‌ای صادر فرموده‌اند که بموجب آن‌اگر مالکین اراضی ومستغلات خارج از حدود فعلی شهر مایل به استفاده از آب لوله کشی باشند . باید علاوه بر وجوهی که‌مالکین داخل شهر برای این منظور پرداخته اندبرای هر متر مربع زمین مسکونی (نسبت بمساحت کل) مبلغ ۷۵ ریال هم بپردازند .با توجه باینکه ساکنین مستغلات خارج از حدود فعلی شهر اکثرا طبقات بی بضاعتی هستند که بعلت عدم توانائی نسبت به تهیه مسکن درداخل شهر. باتهیه‌وجه مختصری‌توانسته اند منزل کوچکی برای خوددر خارج شهر تهیه کنند و بآسانی قادر بپرداخت مبلغ تعیین شده نیستند .از طرفی هم سازمان آب تهران اعلام کرده که در صورتیکه داوطلبان پرداخت هزینه لوله کشی درمناطق مذکور بحد نصاب برسند. اقدام به لوله‌کشی این قسمت ها خواهد شد. جا دارد هیئت محترم دولت ضمن تجدید نظردر تصویب نامه مزبور نسبت به ساکنین این قسمت ها تسهیلاتی قائل شوند تا گذشته‌از اینکه تحمیلی به طبقه‌بی بضاعت بعمل نمیآید . آن عده معدودی هم‌که قادر بپرداختن این مبلغ هستند . بعلت ناتوانائی طبقه‌بی بضاعت ودرنتیجه رسیدن‌داوطلبان بحد نصاب .کلیه طبقات بتوانند ازآب لوله کشی استفاده کنند.

تقاضای دانش آموزان

جمعی‌از دوشیزگان دانش آموز دبیرستان عبرت طی نامه‌مشروحی که‌از زحمات‌خانم بیرشك‌مینویسند از اولیای محترم‌فرهنگ انتظاردارند موجبات دلگرمی رئیسه دبیرستان که مادر روحانیشان محسوب می شود فراهم سازند و بسربرستی دبیرستان ابقا نمایند .

رکوردهای جدید اتومبیل

شرکت اتومبیل سازی انگلستان اعلام داشته است که در میدان آزمایشی یوتا در آمریکا طبقه بین ۷۵۰ تا ۱۱۰۰ سانتیمتر مکعبی اتومبیل آستین ـ هیلی‌شرکت از نوع «سپرایت» شش رکورد جدید بین المللی بدست آورده است .

این اتومبیل روز چهارشنبه گذشته ۹ رکورد بین المللی و ۴۰ رکوردملی آمریکا را شکسته بود و روز جمعه شش رکورد دیگر را شکست که از همه مهمتر آن بود که مسافت یك ساعت را از ۱۴۷ر۳۶ میل به ۴۶ر۹۵ میل بالابرد.

قربانی زنبور

مردی که درتمام عمرخوداز زنبور وحشت داشت بالاخره با نیش زنبور کشته شد . همسر این مرد اظهار داشت که وی بمجرد مشاهده یك زنبور دچار وحشت و ترس میشد و بار ها در عالم رویا زنبور را بخواب میدید و وحشتزده از خواب میپرید دو سال پیش زنبوری او را نیش زد ودرنتیجه مدتسه روز بیهوش در بیمارستان بستری بود .از بخت بد این‌مرد «ایوربیندر» نام داشت واز اهالی ایالت کنت در انگلستان بود ، یکدسته زنبور، در باغچه منزلش کندو گذاشتند همسر این مرد برای از بین بردن کندو دست بکار شد و در همین موقع«ایوور » هم وارد منزل شد و بکمك زنش‌شتافت ولی زنبوری نوك انگشت شصت او را نیش زد . او را به بیمارستان انتقال دادند ولی ده دقیقه بعد جان سپرد .

از اینجا و آنجا

سلوین لوید والیزابت‌تایلور

سلوین لوید وزیر خارجه انگلستان الیزابت تایلر ستاره‌معروف سینمارا نمی شناسد . وی مرخصی خود را در هتل «کوستابراوا» اسپانیا ،همان هتلی که ستاره معروف در آن اقامت داشت گ ذراند . موقعیکه «سینیور جوزی انسیزا» صاحب هتل ،سلوین لوید را بوجود الیزابت تایلر آگاه ساخت سلوین لوید پرسید این الیزابت تایلر کیست ؟صاحب هتل گفت که وی ستاره معروف سینما است و سلوین لوید در پاسخ سر خود را تکان داد و گفت او را نمی شناسم . الیزابت مشغول بازی در فیلم تازه‌ایست و شوهرش«ادی‌فیشر» تمرین گاو بازی میکند .

برای هدایت جوانان

حزب محافظه کار انگلستان طرح تازه‌ای جهت هدایت جوانان وتشویق آنان در راه هنر و تاتر و ورزش بمنظور جلو گیری از انحراف آنان وضع کرد . انجام این طرح درحدود هشت میلیون لیره استرلینك هزینه لازم دارد . این طرح را هشت نفر از اعضای بر جسته حزب تهیه کرده و در کتابی منتشر ساختند . اولین هدف این طرح تاسیس یك انجمن «ملی جوانان» وانجمن دیگری برای ورزش میباشد ولی با تشکیل وزارت ورزش‌مخالفت‌شده‌است. محافل مطلع میگویند که این طرح نشانه تحولی در طرز فکر حزب محافظه کاران است .

تماس تلفنی دراتومبیل

دراواخر ماه سپتامبر جاری دارندگان اتومبیل در مناطق«منچستر» و«لیورپول» انگلستان خواهند توانست بوسیله تلفن اتومبیل خود با هر شماره‌تلفنی در انگلستان وزانسه صحبت کنند.

برای این منظور دو ایستگاه‌تاسیس یافته که ۹اینگونه اشخاص ابتدا با این مراکز تماس حاصل کرده و سپس شماره دلخواه خودرا از این مراکز میگیرند. قیمت‌هرمکالمه‌تلفنی دوشیلینك وشش پنس تعیین گشته است .

پس از اینکه این‌آزمایش نتیجه خوبی بخشید ، سیستم مزبور در سراسر انگلستان مورد استفاده‌قرار خواهد گرفت .

محصول آبجو درآلمان

طبق آماری که اخیرا در آلمان انتشار یافته ، ظرف نیمه اول‌سال جاری (۱۹۵۹)محصول آبجو در آلمان بالغ بر ۴۳٫۳ میلیون هیکتولیتربوده است .

این محصول از محصول مدت‌مشابه سال قبل ۱ر۱میلیون هکتو لیتر فزون تر است .

اثر گرما

عجیب ترین گزارشی که تاکنون از طرز سرقت تهیه شده ، هفته‌گذشته پلیس آمریکا بمقامات عالیه آن کشور تقدیم کرد .د راین گزارش خاطر نشان شده‌است که ۹اغلب‌منازلی که ظرف مدت اخیر مورد دستبرد و سرقت قرار گرفته منازلی‌است که دارای دستگاههای‌تهویه میباشد ابن گزارش اضافه میکند که علت این امر موج گرمائی است که آن شهر رافرا گرفته است .

انقلاب جدید در فیلمهای میکی‌موس

تهیه فیلم های نوع معروف به ـ میکی موس از جمله پر خرج ترین انواع تهیهٔ فیلم است زیرا برای هر ثانیه‌فیلم باید ۲۴ تصویر کشید راه و رسم این تصاویر آن است که قبلا برای هر یك طرحی روی کاغذ کشیده سپس آنرا بر روی طلق کپه‌کرده‌ونقاش‌برنك زنی آن میپردازد و هنگامیکه هزاران تصویر حاضر شد تازه عملیات فیلمبرداری آغاز میشود .

اما اکنون یك کاریکاتوریست اهل لندن مداد ی‌اختراع کرده که با آن میتوان مستقیما روی طلق‌رسم کرد و بنابراین خرج طرح تمام تصاویر روی کاغذ از بین میرود .

کودك باستاشناس

اخیرا پسر کوچکی هنگام بازی در یك خندق بسیار قدیمی واقع در ایالت واریکشیر انگلیس یك کاشی مربع که روی آن نقش برك بلوط برنك زرد و قهوه ای بود پیداکرد. هنگام که کاشی را برئیس بخش باستان شناسی موزه بیر منگهام ارائه داد رئیس موزه از وی خیلی تشکر و قدردانی نمود زیرا این‌کاشی در حدود ۶۰۰ سال پیش ساخته شده ومدرکی درباره‌تاریخ حفر خندق و ساختمان بنا ی‌مجاور بدست میدهد. کمیته موزه مبلغ یك لیره (۲۱۰ریال) باین کودك انعام داد تا سایرکودکان نیز تشویق شده و هر چه رابیابند بموزه بدهند .

اکنون مدارس محل قرار است عملیات حفاری وسیعی در حوالی خندق انجام دهند تا بدینوسیله بیش از پیش کودکان و جوانان رابه‌باستان شناسی علاقمند نمایند اما گاهی دیده میشود که اشخاص مختلف و حتی بانوان خانه دار نیز تحت نظر متخصص مشغول کاوش هستند .

کپیه از اسناد

با دودقیقه انتظار یکعمر راحتی فکر .

لاله‌زارنو ـ فتوپرسپولیس ۳۷۴

خرم‌آباد ـ قربانیان

فروشنده چکمه وکالثر جات ـچك بخاری‌علاء الدین ـانگلیسی .

۱ـ۳۰ آ ـ ۱۹۴۴۴

جدول

کلمات متقاطع

شماره ۱۳۲۱

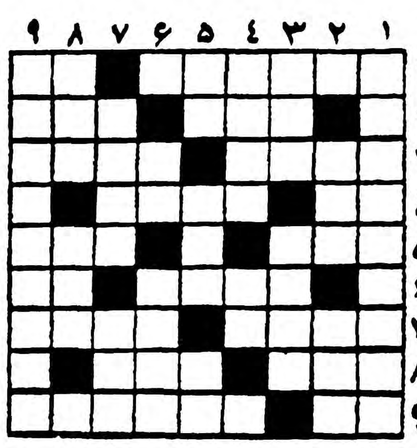

افقی : ۱ ـ جانشین رصد خانه وزیج ـ فوت ۲ ـ زمان موجود ـ روی ورق های چاپ ایران‌چ ژوکر را گرفته‌بود ۳ ـ برای داغ کرد ازهمه بهتر وسوزاند است ـ میخ‌در لاستیك ٤ ـ مو ریخته چشم داشت یاران از یاران ٥ ـ آف زاده تازی ـ کا بدان بر آید ٦ ـ از شهر های روسیه یکی از عناصر شیمیائی ۷ ـ مرغ کوچکی است ـ بچه حلال زاده باو بیشتر میرود ۸ـ دردچنین می‌آیدو مومیرود ـ کبوتر آن بودن نیز خودش یك‌جور دلخوشی است ۹ـ سابقا درشب نشینی بسراغ زن‌تازه‌می‌آمد اگراهل فرهنگستان باشید باید بجای امضا این را زیرنامه خود بگذارید .

عمودی: ۱ـ از کشور های‌افریقائی ۲ـ جوارش همسایگی می‌آورد! ـ مست و شنگول ۳ـ بوسیله آن آدم‌را هم سنك میکردند هم‌سوسك! ـ از اسباب بنائی ٤ـ اغراق‌گوی مبالغه جوآنرا کوهی میسازد ـ عددی است٥ـ ازنمدرسته ـ رودی درشمال ـ اگر نداشتیم سنگی‌بیش نبودیم ٦ـ هم‌با پیمان می‌آید هم بابال ـ روزصدوپنجاه هزارسال ۷ـ زشت و ناپسندیده ـ درس نخوانده ۸ـ هیچ! در راه بلوچستان نادری آن‌هست ۹ـ یکی‌از پادشاهان آلبویه.

حل جدول شماره ۱۳۲۰

افقی : ۱ـ شن ـ سنگسار ۲ـ سر بال ۳ ـ هلن‌ـزه ٤ـ بی‌گنه‌ـبلاه ـ اولی ـ مدام ٦ـ زاج ـ شاعری ۷ـ خفتنار ۸ـ مشتاق ۹ـ سربسهر ـ ین.

عمودی : ۱ـ شاهباز ـ در ۲ـ لیوان ۳ـ سنگلج ـ مب ٤ـ سرنی‌ـ خشم ٥ـ نیزه ـ شفته ٦ـ گاه ـ ما ـ ار۷ ـ سل ـ بدعنق ۸ـ دل‌آرا ۹ـ رن ـ امیران .

سه شنبه ۳۰ شهریور

باین ترتیب تهران بزرك با کانادادرای مشروب میشود

افتخار برکانادرای که گواراترین نوشابه هاست

آرم بالارا ببریدوآنرا در روزسال کانادرای (۳۰ شهریور) بر درخانه خود نصب نمائید .

صدها پیك که بهمراه صدکاروان درنقاط مختلف شهر در گردش هستند بمحض دیدن آرم از اعضاء خانواده شما با کانادرای پذیرائی خواهندکرد

آرام کانادرای را میتوانید از فروشندگان وعاملین کانادرای نیز تهیه نمائید

آ ـ ۲۱۵۲۲

چندین جایزه نفیس

در مقابل پاسخ صحیح کسانی است که بگویند یاقوت چیست تا۳۰ شهریور جوابهای خود را به آدرس لاله‌زار پاساژ سینما موسسه ك ـ آ ارسال دارید .

هدیه شرکت اریس یك سری لوازم آرایش ماکس فاکتور
هدیه کشباف منصفی چندین عدد بلوز
هدیه فروشگاه همراز یك عدد سماور نفتی
هدیه کتابفروشی ابن سینا چندین جلدکتاب
یك عدد اطو برقی اتوماتیك
یك عدد ساعت دیواری
چندین جعبه تونیك بیسکویت .
دو عدد پتوی اعلا
دو قواره پارچه زنانه

آ ـ ۲۱۴۱۲

سنك شکن

ساخت‌کارخانه مارزدن انگلیس‌بظرفیتهای ۸ و۱۵ و۳۰ تن ساعت رسیده

تهران اروپ ۱ـ۱۰ **میدان فردوسی** آ ـ ۲۰۶۴۲

قبل ازخرید هرگونه مبل وصندلی وتختخواب سری بفروشگاههای **کارخانه‌های صنعتی آزمایش بزنید**

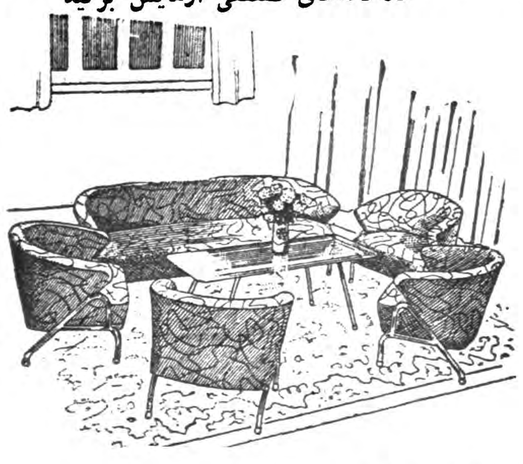

۱ـ نمایشگاه وفروشگاه درتهران‌نو محل کارخانه تلفن ۹۱۷۵۱ـ۹۱۶۸۱
۲ـ نمایشگاه وفروشگاه نادری پاساژ ایفل تلفن ٦٦٤۲٦
۳ـنمایشگاه وفروشگاه میدان‌ژاله جنب کلانتری‌تلفن۳٤۲۸٦

آ ـ ۲۱٤٤۰ (تبلیغات‌وگا)

شرکت اطلس ـ تهران

مذاکرات غولها در واشنگتن

Newsweek

مجله‌نیوزویك درشماره اخیر خود مقاله جالب و مفصلی در باره ملاقات تاریخی آیزنهاور و خروشچف در واشنگتن ، خصوصیات طرفین و تاثیر این مذاکرات درسرنوشت جهان دارد‌که بلحاظ اهمیت موضوع ترجمه آن از این شماره‌بنظر خوانندگان میرسد .

حادثه ملاقات آیزنهاور و خروشچف آنقدر با عظمت است که فقط‌باساده‌ترین کلمات‌میتوان حق آنرا ادا کرد. دونفر مرد مقتدر جهان دراین هفته در واشنگتن ملاقات میکنند تا راهی برای جلوگیری از وقوع جنك پیابند .

این حادثه درامی بزرگ و مربوط بسرنوشت بشریت وتاریخ است. درست اندکی پیش ازشروع مذاکرات یك موشك نیرومندروسی حدود کره خاکی راشکافته وبمه میلیون نفر از مردم جهان آزاد قرار دارد .

در برابر ایزنهاور قهرمان سر سخت جهان کمونیسم قرار دارد . نیکیتا خروشچف بعنوان دیکتاتور کمونیسم در راس یك قوه‌اقتصادی قرار دارد که بشدت کوشش میکند تابپای امریکا برسد و بریك ماشین نظامی رهبری میکند که ارتشهای زمینی آن اروپا راتهدید میکنند وموشکهای آن قادر به بمباران نیویورك میباشند .بعلاوه خروشچف کوشش داردکه کنترل سرزمین عظیم چین را در دست داشته باشدکواینکه احتمال‌میرود نتواند این کنترل‌راادامه دهد.چنین است وضع این دونفر ونیروئی که درپشت سرآنها ایستاده است . وباوجود این مردانی که این بازی بزرگ رادر پیش دارندانسانهای واقعی هستند .

ایزنهاور پسریك مکانیك کانزاسی است ونمونه زنده‌ای بشمار میرود که نشان میدهد یك پسر بچه امریکائی میتواند تامقام ریاست جمهوری این کشور ترقی کند.

در ۶۸ سالگی واوج اقتدار او بعنوان‌انسانی‌خونگرم و صمیمی با چنان قدرت وبزرگی زندگی میکند که خروشچف باهمه‌نیرومندی خویش مشکل است که بتواند در وی نفوذ کند .

برعکس وی خروشچف مردی کوتاه قد وکوچك است که‌بیش از شان‌وبزرگی‌ازقدرت ونیرومندی برخوردار میباشد. برای بچه دهقانی که‌در کلبه گلی بزرگ‌شده است واقعا پیشرفت عجیبی‌است که بابهترین لباس‌در هتل‌والدورف آستوریا حاضر شود وبرای‌استقبال او واشنگتن بزرگترین تجلیل را بعمل آورد .

خروشچف ضمن گردش خود در امریکا اگر مایل باشد خواهد دید برای آنکه کشور خودرا بپای امریکا برساند چه راه درازی‌را در پیش دارد .مسلما در حال حاضر روسیها از پارکهای ما ،از شاخه‌های بلند غلات مادر مزارع واز آنچه که هولیوود برای‌جلب توجه توده ها در اختیار دارد برخوردار نیستند .

مقامات سیاسی امریکا عقیده دارند که وی پس از اینکه از گردش در امریکا فارغ شد و بواشنگتن بازگشت خیلی بیش از گذشته معتقد خواهد شد که اگر بخواهد باامریکا رقابت وهمچشمی کند تاچه اندازه بصلح احتیاج دارد تاسطح زندگی شوروی را بپای این کشور برساند .

استقرار صلح

برقراری صلح کمابیش بحل اختلافات موجود بین امریکا وشوروی بستگی دارد. باید دانست هرچقدر هم‌مسافرت‌ها و مذاکراتی نظیر آنچه اکنون شروع شده است ادامه یابد مسائلی نظیر برلین ، اتحاد آلمان وتجاوز در لائوس حل نخواهد شد، اما احتمالا درمورد خلع سلاح و شاید افزایش بازرگانی ممکنست موافقتهائی‌حاصل گردد. آنچه مسلم بنظر میرسد آنست که هیچیك از طرفین جنك سرد دیگر آنچه را که تاکنون‌انجام شده تقریبا ازسر نخواهد گرفت .

بد یاخوب مسافرت خروشچف بامریکا و عزیمت ایزنهاور به شوروی بعنوان مظهر یك کوشش عمومی برای پایان‌دادن بجنك‌سرد تلقی میشود و پیروزی یا شکست این کوشش بستگی بسیاست‌داخلی طرفین دارد .

از اینرو این امر تصادفی‌نبود که کنگره امریکا باعجله جلسات خودرا تعطیل کردتا هنگام ورود خروشچف به واشنگتن باوی‌مواجه نشود و بهمین ترتیب ملك‌میلان نیز مبارزه انتخاباتی را مقارن با مذاکرات سران امریکاو شوروی آغاز کرد. مردم شوروی نیز عمیق‌ترین احساسات موافق صلح خودرا نثارمسافرت‌خروشچف‌به‌امریکا کرده واز آن‌انتظار زیادی‌دارند.

اما صلح در حالی برقرارخواهد شد که خروشچف واقعا آنرا بخواهد وبرای بدست آوردن آن بهائی معادل خاتمه دادن به تجاوز کمونیسم بپردازد . رئیس جمهور امریکا وقتی درشب مسافرت خروشچف میگفت «من میدانم که همه امریکائیها بدرگاه خداوند برای موفقیت این مسافرت دعا میکنند خطاب وی بهمه جهانیان بود .

تصویری از یك‌مرد

اینست خروشچف

چند سال پیش در یك‌کوکتل پارتی رسمی در مسکو که عده ای از سیاستمداران خارجی نیز حضور داشتند .

نیکیتا سرگیویچ خروشچف حکایتی درباره یك روسی گفت‌که روزی ناگهان شروع بدویدن در کریدورهای کرملین کرده وفریاد کشیده‌بود «خروشچف یك احمق است ! خروشچف یك احمق‌است!» خروشچف در حالیکه این داستان جمله نکات برجسته گرد آوری هزارمترجم زبانهای‌خارجه می‌باشد که‌باید ازمهمانان خارجی پذیرائی کنند . از این هزار مترجم فقط هفتاد تن مترجم انگلیسی می باشند .

یك ناظر خارجی که اخیرا در چین بوده‌و سالهاست باآن کشور آشنائی دارد در مورد روابط چین وامریکا میگوید :

«اختلاف ایندو کشور بدرجه ای رسیده که موافقت‌واقعی میان‌آنها باین زودیها میسر نخواهد بود و شاید یك یا دو دهه بگذرد واین مسئله حل نشده باشد . ازنظر چینی ها تنها روابط عادی وقتی ممکن خواهد بود که‌فرمز را به آن پس بدهند . من‌خیال نمیکنم چینی ها پیش از بازگرفتن فرمز حتی آماده مبادله سفیر با امریکا باشند . لذا من معتقدم آنهااصولا مسئله روابط با امریکارا فعلا کنار گذاشته‌اند . »

همین ناظر خارجی میگوید :

«هیچ‌نشانه‌ای در دست نیست که این وضعیت تغییر نماید .هزاران تن خارجی برای شرکت در جشن دهمین سال‌تاسیس چین‌کمونیست دعوت شده‌اند تابه پکن بیایند .

این روزها پکن خودرابرای این جشن آماده میسازدودرهمه گوشه های آن فعالیت های مربوط به ترتیب این جشن دیده میشود .از رامیگفت ناگهان آنرا قطع کرده واضافه نمود «این‌مرد به ۲۳ سال زندان محکوم شد. سه‌سال برای توهین به دبیر کل حزب و ۲۰ سال هم برای افشای یك راز دولتی !!

سپس شلیك خنده خروشچف بلند شد. هیکل کوتاه وخپل او از شدت خنده بلرزه در آمد ودندانهای طلائی او از دهانش‌بیرون افتاد . او بیك پارچه نشاط و شادی تبدیل شده بود اماچشمانش دراین شادی سهمی نداشت . چشمان وی هیچگاه نمی‌خندد . آنقدر این چشمها تیره است که تقریبا کاملا سیاه بنظر میرسد . درتمام‌مدتی که‌در آنشب وی میخندید این چشمها به خارجیها دوخته شده بودتا عکس‌العمل آنها رادر باره سخنانی که هرگز کمونیست دیگری در حال عادی فکر اظهار نظاثر آنرا در خواب هم نمیکرد ببیند .

(ناتمام)

خروشچف از قدرت اتمی چین میترسد

شوروی و چین‌کمونیست درزیر بنظر خوانندگان میرسد .

The New York Times.

دومین قسمت ازمقاله هاریسون سالیبوری درباره روابط

«من فکر میکنم آنها نه فقط‌به عنوان افراد کمونیست بلکه خصوصا بعنوان افراد چینی که ازنقاءوسقوط امپراطوریهای‌زیادی رادیده‌اند اعتقاد دارند که‌روزگار سرمایه داری غربی بسر رسیده است وامریکا باوجود پایگاههای سراسر جهان‌خودمحکوم‌به‌فناست من فکر میکنم آنهاکه قرنهاعادت به صبر کرده‌اند میتوانند بدون هیچ ناراحتی یك یا دو دهه نیز صبر کنند ـبخصوص که فعلا مسئله رابطه باچندین کشوردیگر را در برابر خود دارند . »

«شما خواهید دید که مسافرت هیئت های نمایندگی‌امریکای لاتین شامل نمایندگان زنان ، جوانان ، گروههای پارلمانی ،سیاستمداران وسرمایه داران که‌ازتابستان جاری به چین روان شده‌اند روز بروز بیشتر خواهد شد . اینها میروند تا به‌بینند چین چگونه بدون کمك امریکا صنعتی میشود . »

امید واهی

شاید خروشچف امیدوار است . با بهبود روابط‌امریکا وشوروی به تواند روابط کشورهای کمونیست متحد خودرا نیز با امریکابهبودی بخشد . ولی در مورد چین این‌امر یك امید واهی خواهد بود .

آیا اختلاف نظر میان چین و شوروی صحیح نیست ؟ آیا این دو کشور می‌توانند در دو جهت مختلف و طبق منافع مشترك خود حرکت کنند ؟

این‌ممکن‌است .اماناظرین‌روسی که‌اخیرا بعناوین مختلف به چین رفته‌اند با اعجاب در مورد سرعت صنعتی شدن چین‌سخن میگویند. یکی‌از مقامات مهم‌روسی میگوید: شما نمیتوانید باور کنید که‌در چین چه خبر است مگراینکه به چشمان خود ببینید . سرعت‌کار انضباط تشکیلاتی و توانائی آنها باور نکردنی است . چینی ها نیروی کار عظیمی در اختیار دارند وفرد فرد آنها با نهایت قدرت‌خود کار میکنند . آنهمه کاری که مادر روسیه انجام داده‌ایم در برابر کار آنها هیچ نیست . »

یکی‌دیگر ازروسها امریکائی‌ها را تشویق‌می نماید که‌به چین‌سفر کنند ومیگوید :

«چین دنیای دیگری است شما باید بدانید آنچه چه خبر است برای شناسائی دنیای امروز باید چین جدید را شناخت . »

روسی دیگری میگوید :

«سرعت پیشرفت‌چین سرسام‌آور است و وقتی به آینده کشور چین توجه شود پشت انسان از این‌فکر تیر میکشد . »

کمون کلید اساسی

تفاوت اصلی‌میان رژیمهای‌روسی وچین در نهضت ایجاد کمونهادر چین کمونیست می‌باشد .سخن گوین روسی از اشاره به‌کمونها خودداری میکنند .خروشچف در پنج سخنرانی اخیر خود مطلقا به چین اشاره ننموده است .

مهمترین اشاره ای که تاکنون به مسئله کمونها شده است‌توسط شخص خروشچف هنگام سفروی به لهستان در ژوئیه گذشته بود او در سخنرانی خود برای تشویق دهقانان لهستانی به تشکیل مزارع اشتراکی‌و برتری‌این‌مزارع نسبت به مزارع انفرادی موضوع کمون هرا مطرح نمود .

وی گفت کمی‌پس‌از برقراری بالشویسم‌در روسیه‌به‌تشکیل‌کمون اقدام شد . ولی چون شرایط اجتماعی ومواد لازم سیاسی آماده نبود این تجربه به‌شکست انجامید حزب کمونیست این‌نقشه‌را کنار گذاشت‌و به تشکیل مزارع‌تعاونی اقدام نمود که بعدا مبنای تشکیل مزارع اشتراکی گردید .

کمونها مزارع‌بدوی جامعه های کمونیست اولیه بودند که‌در آن جوامع مالکیت جمعی برقراربودو باتوجه بمیزان کار اعضاءجامعه از منافع استفاده میکردند . اما در مزارع اشتراکی‌اعضاء حق‌مالکیت خصوصی نسبت به بعضی اقلام دارند واز منافع به نسبت کارخود استفاده میکنند .

خروشچف نه فقط دراین خطابه خود به نظریه‌تشکیل کمون حمله نمود بلکه هر گونه اقدام جبری را برای واداشتن روستائیان به‌ترك مالکیت خصوصی تقبیح نمود .

بدین ترتیب بدون اشاره به چین وی علنا با موفقیت های چین کمونیست در زمینه تشکیل‌کمون ها مخالفت خودرا نشان داد .علاوه براین‌سخنرانی خروشچف‌رهبران شوروی در مذاکرات خصوصی خود این نظریه را مکرر ابراز داشته‌اند .

خروشچف یکبار نیزمخالفت خود را از روش دیگر کار در چین کمونیست نشان داده‌بود . چینی‌ها صد هزار کارگر شهری راپرای کمك به برداشت محصول وآماده ساختن اراضی تجهیز نموده‌اعزام داشته‌اند . البته این روش در شوروی نیز پیوسته اجرا میشد .

اما اخیرا خروشچف دستورداد دیگر به‌این کار اقدام نشود .وی گفت کارمندان اداری ،کارگران صنعتی و شاگردان مدارس‌قابلیت زیادی برای کارهای زراعتی‌ندارند اعزام آنها به روستا ها اولا کار های صنعتی و شهری را ناقص‌می گذارد ودر کشاورزی‌نیز کارآنها اثر ناچیزی دارد . آنچه ضروری است تنظیم‌صحیح کار های‌روستائی وبهتر استفاده‌کردن از کاردمنه جمعی وماشین می باشد .

مقالات وگزارشهای خارجی

دکتر عزت‌اله خامسی

دندان پزشك متخصص جراحی دندان ازآلمان مراجعت وازاول مهرماه در مطب سابق خیابان فلاح شماره ۶۰ بیمار برای ساختن دندان مصنوعی‌و جراحی دهان ودندان‌می‌پذیرند .

هلو- هلو- بروتوگلو

صنف محترم میوه فروش ـبهترین هلو محصول علویجه اصفهان رااز تهران- میدان شهرداری بازرگانی اتحاد حسین عرب‌تهیه نمائید.

۱ـ۵ آ ـ ۲۱۲۰۴

چون مقرر است انتخابات انجمن محلی شمالغرب تهران تجدیدشود لذا باطلاع آقایان محترم ساکنین محل میرساند روز یکشنبه ۲۸ر۶ر۳۸ برای تعیین ۳۱ نفر اعضاء انجمن از ساعت ۳ الی ۵ بعد از ظهر درمسجد میثم اخذ رای بعمل خواهد آمد .

آ ـ ۱۶۳۹۷ **از طرف هیئت نظار ـدکتررسولی**

آگهی فروش

شرکت ملی نفت ایران مقداری لاستیك اسقاط باری بشرح زیرکه در انبار های این شرکت در کرمانشاه ـاصفهان ـمشهد و قزوین‌موجود است از طریق مزایده بفروش میرساند .

کرمانشاه	لاستیك روئی	۱۰۰ تن
کرمانشاه	دوزه بریده شده لاستیك	۶تن
اصفهان	لاستیك‌روئی	۱۰۰ تن
مشهد	لاستیك روئی	۲۵ تن
قزوین	لاستیك روئی	۲۵تن

۱ـپیشنهادات باید روی برگهای چاپی مخصوص که از طرف‌اداره کل روابط بازرگانی تهران و اموراداری کرمانشاه در اختیار علاقه‌مندان قرار داده میشوند تکمیل و در پاکت سربسته با قید جمعه مزایده‌مربوطه تا تاریخ آخر وقت اداری روز سه شنبه ۱۰ مهرماه ۱۳۳۸ در تهران و کرمانشاه بادارات فوق الذکر تسلیم شود .

۲ـپیشنهاد دهندگان میتوانند قبل از تسلیم پیشنهادات خوداطلاعات لازمه را در تهران یا کرمانشاه از ادارات مربوطه شرکت کسب نمایند وهمچنین اجناس مورد پیشنهاد را بازدید کند .

۳ـشرکت در رد یا قبول قسمتی و یا کلیه پیشنهادات واصله‌مختار خواهد بود .

۱ـ۳ آ ـ ۲۱۴۰۰ **شرکت ملی نفت‌ایران**

سپاسگزاری

از همکاران وسروران گرامی که در مدت بستری بودن اینجانب بذل محبت نموده و حضورا یابوسیله دمه و تلگراف ابراز مرحمت‌نمودند صمیمانه تشکر نموده مخصوصا از زحمات شبانه روزی و توجه دقیق جناب آقای دکتر هشترودیان و بانوی محترم ایشان که در این مدت بانهایت دلسوزی مراقبتم نمودند و بهترین وضع روحی وبهداشتی را برایم فراهم آوردند وبه عمل جراحی دقیق و ماهرانه این پزشك وجراح علیقدر و استاد محترم جناب آقای دکتر محمد حسین ادیب پزشك دلسوز و مهربان معالجم جان خودم و بچه ام را از مرگ حتمی نجات داده اند بی‌نهایت سپاسگزار بوده توفیق جناب آقای دکتر هشترودیان وسایر کارکنان و پرستاران مهربان بیمارستان عالی و مجهز هشترودیان را د رخدمت بهمنوعان از خداوند متعال مسئلت دارم

آ ـ ۱۶۴۵۷ **صدیقه مجد نوایی**

موتورهای دیزل

EKM

ما ارزش خود را در هر شرایطی اثبات نموده است

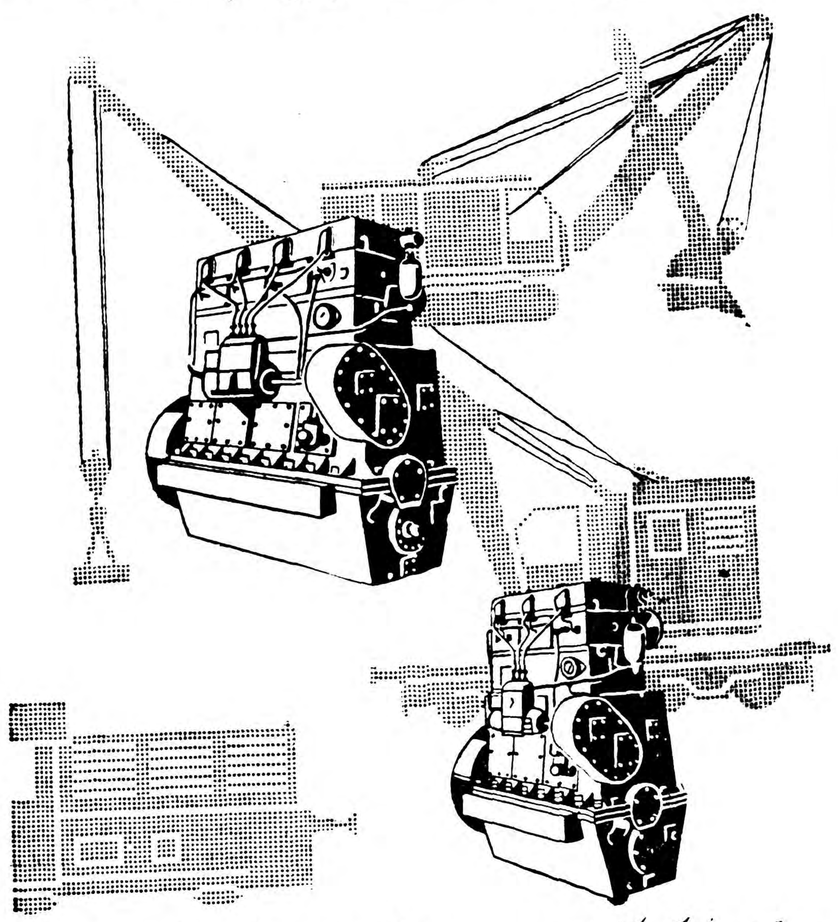

این موتورها در ماشین آلات کشاورزی مربوط به بریدن ساقه غلات وفشار دادن آنها ـ خرمن کوبی ـ وهمچنین دستگاههای حفاری ـ جرثقیل ـ سنگ خردکنی ـ دستگاههای انتقال ـ لکوموتیو ـ تلمبه ها ـ دستگاههای بادادن ـ کمپرسورها وبخصوص قایق های موتوری وجرثقیل های شناور نصب شده ونتایج فوق العاده رضایت بخشی داشته است موتورهای دیزل یك ، دو ، سه وچهارسیلندر که باآب سرد یا خود موجود است .

برای خرید و کسب اطلاعات بیشتر آدرس زیر مکاتبه نمائید

VEB Dieselmotorenwerk Leipzig Böhlitz-Ehrenberg, Heinrich-Heine-Str. 35-37
German Democratic Republic

Transportmaschinen Export - Import Deutscher Innen - und Aussenhandel ... شرکت ماشین‌آلات
Berlin W 8, Mohrenstr. 61 Cables: DIATRANS

DML

آب گرم کن کلمن

۲۰ و ۳۰ و ۴۵ گالنی

با نصب آب گرم کن کلمن آسایش و بهداشت خود را تامین نمائید

Coleman

آ ـ ۲۱۴۲۰

از چهارگوشهٔ اجتماع

ریل‌گذاری با ماشین انجام میشود

امروز یك مقام‌مطلع در راه آهن دولتی بخبرنگار ما گفت که بزودی کار ریل‌گذاری خطوط آهن با ماشین انجام خواهد گرفت .

ماشین های ریل‌گذاری کلیه وظایفی را که تا بحال گروه کثیری از کارگران انجام میدادند انجام میدهد و بسرعت کار ریل گذاری را پیش میبرد .راه‌آهن دولتی در صدد است که با خرید چند دستگاه ماشین در تعویض خطوط قدیم واحداث راه‌آهن های جدیداقدام‌نمایدوهزینه خریداری ماشین‌آلات با صرفه جوئی هائی که از لحاظ تقلیل کار های اضافی ممکن خواهد بود مستهلك می‌گردد .

یك قایق ۶۰تنی بایران حمل میشود

یك قایق ۶۰ تنی که در آب وهم در خشکی حرکت میکند وبرای‌رفت وآمد کارشناسان و حمل لوازم مخصوص عملیات اکتشافی که در آینده در خلیج فارس صورت میگیرد مورد استفاده قرار خواهد گرفت‌درکارگاه کشتی‌سازی «هودن‌پورت‌شایر» دردست ساختمان‌است .

پس از اتمام ساختمان قایق مزبور بر عرشه نفتکش‌قراردادەشده و بایران حمل خواهدشد .

نشریه آمار عمومی

سمیرجان

نتیجه آمارگیری حوزه سرشماری سمیرجان از طرف اداره آمار عمومی انتشار یافت .

بموجب این آمار جمعیت حوزه سر شماری مذکور شصت هزار و شصت و نه‌تن جمعیت نسبی در هر کیلو متر مربع در حدود چهار نفر است در شهر سمیرجان دوازده هزار و صد و شصت تن زندگی میکنند

حوزه شهر های سمیرجان دارای هفتصد و شصت و هشت دهکده‌است که هر یك کمتر از پنج هزار نفر جمعیت دارد .

دراین حوزه‌بیست هزار تن ازافراد دهساله ببالا سرگرم کار های‌تولیدی هستند .

پنجاه و پنج درصد از مردان آنجا کشاورزی میکنند شانزده در صد کارهای فنی و صنعتی دارند شش در صد فروشنده هستند و بقیه کار های گوناگون انجام میدهند .

حوزه عمرانی شهرگرد افتتاح شد

سخنگوی وزارت کشور بخبرنگارما گفت :

بمنظور اجرای برنامه های عمرانی از طریق حوزه ها ، یك حوزه دیگر در شهر گرد افتتاح گردید این‌حوزه دومین حوزه عمرانی است که در استان‌دهم تشکیل میشود. درمراسم افتتاح حوزه فرماندار رئیس اداره عمران استان دهم و سایر روسای ادارات دولتی . معتمدین محل وعموم کدخدایان بخش حومه شهر کرد شرکت کردند دهیاران حوزه درمقابل کلام‌اله مجید و پرچم سه رنك ایران سوگند خوردند و به‌کدخدایان و معتمدین محل معرفی شدند .

تشکیل حوزه عمرانی در شهر کرد مسلما با آمادگی که این بخش برای عمران و آبادی دارد عمل مفید دیگری است که بنگاه عمران وزارت کشور انجام داده و انتظار میرود در آینده قدمهای موثرتری در راه آبادانی روستاها و اصلاح امور اجتماعی کشاورزان این منطقه بر داشته شود.

مثقال چقدر است ؟

یکی از خوانندگان اطلاعات تلفن میکرد که :

ضمن خبر کشف طلای قاچاق . در روزنامه اطلاعات از «مثقال » ذکری رفته است.

میدانیم که مثقال یك واحد وزن قدیمی است مثل «چارك» و « سیر» و «من» و «وی» اما شاید شمانداند که مثقال یکی ازمشکلات امروزی ماست . چرا ؟ برای اینکه هرزرگری میزان واحد مثقال بسلیقه خودش معین میکند ، خلاصه مثقال همه‌زرگر ها هموزن و یك میزان نیست .

بسیار بجا و شایسته است که‌دولت فکری بخاطر این مسئله بکند .

یعنی مقامات مسئول اعلام کنندکه مثقال معادل‌چه میزانی از اوزان رسمی کشوری است وبا سنك‌ترازوی رسمی ، مثقال راچگونه بایدمحاسبه کرد ؟

●عین اظهارات این خواننده‌گرامی باسرویس اقتصادی روزنامه درمیان گذاشته شد و سرویس اقتصادی روزنامه این جواب را فراهم نمود :

میزان دقیق مثقال برابر است با ۴٫۶۴ گرم که معادل است با ۲۴ نخود و هر نخود مساوی است با ۱۹۳۳٪ گرم و هر نخود برابر است با چهار گندم .

فرماندار ملایر

آقای میرموسی‌مشیری بازرس عالی وزارت کشور و نویسندهٔ جراید پایتخت از طرف آقای اتابکی وزیر کشور بسمت فرماندار ملایر منصوب شد و قریبا عزیمت خواهد کرد .

جوانان روستائی درمؤسسه اطلاعات

برای فرزندان روستا همه جای تهران دیدنی است

بیش‌از یکصد نفراز جوانان روستائی کشوراز موسسه‌اطلاعات بازدید کردند وساعتی مهمان ما بودند . این جوانان که اعضای باشگاههای «چهار دال» می‌باشند چند روزپیست‌بدعوت اداره ترویج وزارت کشاورزی از دوازده استان مختلف به تهران آمده‌اند ودرکنگره جوانان‌روستائی شرکت خواهند نمود .

محل اقامت جوانان مزبور درکرج می باشد . اغلب این جوانان‌اولین بار است که به پایتخت و قلب مملکت می‌آیند و بدینجهت برای آنها همه چیز تازگی دارد .خانه جوانان برای‌آشنائی بیشترجوانان روستائی با وضع زندگی شهر نیز برنامه هائی تنظیم کرده که قسمتی از این برنامه بازدید از موسسات دولتی وملی است .

برطبق این برنامه اعضای‌باشگاه های چهار دال پیروز از موسسه اطلاعات دیدن کرد .

ابتدا کلیه جوانان در سالن‌بزرك اطلاعات اجتماع کردند و سپس برای سهولت کار بازدید از طرف سرپرستان بدو دسته تقسیم‌شدند قسمت اول که‌جوانان شش‌استان کشور بودند بازدید را از دستگاه «کلیشوگراف» شروع کردند .

قبل‌از اینکه مسئول دستگاههای کلیشوگراف توضیحات خودرا شروع کند ، آقای گلسرخی‌رئیس خانه جوانان گفت برای اطلاع جوانان عزیز ومهمانان روستائی خودمان قبلا چند کلمه‌ای باید صحبت کنم .

منظور از این بازدید ها آشنائی شما به قدرت صنعتی‌است که‌تحت توجهات شاهنشاه در کشور روز بروز توسعه پیدا میکند در سی و سه سال قبل این موسسه عظیم‌به صورت دستگاه کوچکی پایه گذاری شد وامروز پس‌از گذشت سالها همان دستگاه کوچك به صورت بزرگترین‌موسسه مطبوعاتی کشور درآمده است .

روزنامه اطلاعات یکی از بهترین وقدیمی ترین روزنامه های کشور است. وموسسه اطلاعات اگر چه یك دستگاه خصوصی وشخصی است ولی در حقیقت باید آنرایك موسسه ملی دانست .

در هر نقطه‌ای از کشور که‌ظلمی و ستمی بکسی وارد بشود مظلوم سراغ روزنامه اطلاعات می آید ، شکایتو عرضحال خودراهمچنانکه به‌مجلس شورایملی ودادگستری‌و سایر مقامات ودستگاههای صالحه مملکت میفرستد نسخه‌ای از آنرا به‌روزنامه اطلاعات تقدیم‌میکند ما امروز نهایت خوشوقتیم که ازاین موسسه بزرك بازدید میکنیم ،شما جوانان میتوانید اطمینان داشته باشید روزنامه اطلاعات یك رکن دیگر از مشروطیت و نمونه‌ای از پیشرفت دمکراسی در کشوراست که‌امروز بطرز آبرومندی توسعه یافته و جلو رفته است .

پس‌از اظهارات آقای گلسرخی، بازدید از دستگاهها شروع شد ، در هر قسمت متصدیان توضیحات لازم را در اختیار بازدید کنندگان میگذاشتند و جوانان روستائی با نهایت دقت وعلاقه به‌آن توجه‌می کردند و سئوال می نمودند .

هوش ودقت این جوانان مظهری از هوش سرشار ایرانی بود .

بازدید در حدود یکساعت طول کشید ودر حدود ساعت یك بعد ازظهر جوانان روستائی موسسه اطلاعات را ترك گفتند .

سرپرستان

در بازدید پریروز دلسوزی ودقت سرپرستان جوانان روستائی قابل توجه بود این سرپرستان عبارت بودنداز آقای یوناتان اسحق رئیس اداره فعالیت های جوانان روستائی وزارت کشاورزی وآقایان‌مقصودپور متخصص ٤ ـ دهستان تهران مهندس اسعدی سمیعی « «گیلان «گودرزیان « « مازندران « صدقیانی « « آذربایجان « فتوره‌چی « « کرمانشاه مهندس هرمزیاری « « خوزستان کاظم نمازی « « فارس فرید کیا « « کرمان آل طه « « خراسان یزدانی « « اصفهان مهندس نعمت‌الهی « «بلوچستان وسیستان

درآینده

کلاسهای‌هنری‌ـ‌کلاس‌خیاطی کلاس آرایش گل کلاس‌آواز (طریقه‌امریکائی)ازاول مهرماه شروع میشود .

برای‌اطلاعات بیشتر خانم ضیائی‌تلفن ٤۳٤۷۹ پیانو کنسرت آقای کاپوشینسکی تاریخ اعلام خواهد شد . کلاسهای انگلیسی برای ایرانیان وفارسی برای‌امریکائی ها روز چهارشنبه ۳۱شهریور شروع میشود .

مراکز فرسوده تلفن تعویض میشود

امروز اطلاع حاصل شد که مامورین‌فنی شرکت تلفن‌درصددند اقداماتی بمنظور تعویض تاسیسات و دستگاه های هشت هزار شماره از تلفن های قدیمی آغاز نمایند .

طبق اظهار مامورین صلاحیتدار دستگاه های‌مزبور قدیمی‌ترین تاسیسات تلفن خودکار تهران میباشد وبراثر بیست سال کار مداوم فرسوده شده و اکنون موقع آن رسیده است که مامورین در تعویض آن اقدام‌نمایند .

خبرنگار ما اظهار می‌کند که تعویض این مراکز مدت چهار سال ادامه خواهد داشت .

نامه هفتگی

انجمن ایران و آمریکا

دوشنبه ۲۹شهریورماه ۱۳۳۸

تعطیل رسمی : میلاد حضرت‌رسول

۷٫۳۰ر عصر: بینگو .رستوران‌نیز پذیرائی میکند .

سه‌شنبه ۳۰شهریور

۵٫۳۰عصر: بریج وشطرنج

۷٫۳۰عصر: سینماوحشت واضطراب فیلم جنائی باشتراك آیدالوبینا ـ هوارد دوف استفان مك‌نالی .

چهارشنبه ۳۱شهریور

۵٫۳۰عصر: بریج وشطرنج

۶ـ عصر مکالمه بانگلیسی وصرف چای .

۷ـعصر: ترانه‌های‌محلی امریکائی بوسیله خانم جان رامزی همراه با پیانوی جیمس لاستر اشعاربفارسی نیز ترجمه شده‌است .

پنجشنبه اول‌مهر

۵٫۳۰عصر: بریج وشطرنج

جمعه ۲مهر

۶صبح‌تا۷ عصر :کوهنوردی به آبشارکارا .

شنبه ۳مهر

۵٫۳۰عصر: بریج وشطرنج

ـ۷ عصر:فیلم آزاد برای اعضاء «چشمه ودرخت سیب »رنگی فارسی ۳۰دقیقه

«باغ‌ملی مونت‌راینر» رنگی‌انگلیسی ۲۰دقیقه .

یکشنبه ٤مهر

ـ۸صبح‌تا۶ عصر: گردش‌دسته جمعی تمام روز به کرج وحصارك اعضاء ۲۵۰ ریال میهمانان ۳۰۰ ریال .

بلیط: کانزن دانشجویان‌شا هرضا ۱۸٤

تلفن : ٤۳٤۷۹

بیمه کارگران کوره‌پز

آقای دکتر خواجه نوری معاون مدیر عامل سازمان بیمه های اجتماعی کارگران به خبرنگار ما گفت : بر تعداد کارگران بیمه شده کوره‌پزخانه ها افزوده شده است .

معاون سازمان افزود که کارگران کوره ها در درمانگاه اختصاصی خود که در حوالی کوره ها تاسیس شده است درمان شده و در صورت لزوم از درمانگاه شوش و سایر بیمارستان ها نیز استفاده مینمایند .

انجمن محل

انجمن محل وخانه خدا

جلسه انجمن محلی شهباز و شکوفه بریاست آقای علی داودی و عضویت آقای سرهنك عباس صفاوردیا نو آقایان ذبیح‌اله رضوی ـ محمد نصرتی ـحسین بداغی واحمدشاسیان اعضاء هیئت مدیره درمنزل آقای محمد رضاعنایتی تشکیل گردید. دراین‌جلسه آقایان نوبختی‌ـ بروجردی ـمحمد زاده ـامیری ـ حاج یحیی ـحاج محمد علی قند هاری‌ـ حاج‌ماشاءاله ـ حاج فخاری تهرانی ـسرگرد جهرمی و آقای شوقی و عده کثیری از مردم محل حضور داشتند و پس از مذاکرات مفصل در اطراف اوضاع جاری موضوع اتمام بنای مسجد ـرحمتیه که مورد علاقه اهالی است در دستور قرار گرفت و قرار شد کمیته خیریه فورا اعضاء خودرا انتخاب ونسبت به‌تهیه لوازم مورد حاجت‌بنای مسجد وجمع‌آوری وجوهات لازم اقدام مجدانه‌بعمل‌آورند.

چون این پیشنهاد مورد تصویب اکثریت قرار گرفت شروع بانتخابات اعضاء کمیته شد و آقایان : امیری ،حاج عباس رحمانیان ، داودی ، حسن کاشفی ، بروجردی ، حاج محمد علی قندهاری ، محمد زاده ، حاج ماشاءاله نوبختی ، حاج علی فناد ، سرکار سرهنك صفاوردیان ، حاج فخاری تهرانی ، سرگرد جهرمی ،شوقی ،رضوی ، ساشیان ،عنایتی باکثریت قریب باتفاق بعضویت کمیته خیریه رحمتیه انتخاب و بلافاصله تشکیل جلسه دادند و نسبت بوسائل مورد نیاز مسجد تبادل افکارنموده و تصمیمات مقتضی اتخاذ کردند .

دعوت از رجال

جلسه انجمن محلی کوی مهناز بریاست آقای حیدری وبا حضور آقایان نظیمی ،صوفی آبادی ، عباسی و کلیه اعضا تشکیل شد . ابتدا دبیرانجمن مطالب ضرور ولازم را که زندگی ساکنین کوی مهناز ملازم‌آن است قرائت نمود. آنگاه رئیس انجمن درباره نحوه رفع نیازمندیهای محل مفصلا صحبت‌کرد. وی گفت انجمن تصمیم گرفته است کلیه رجال و شخصیت هارابدین کوی دعوت نماید تاآقایان با مشاهده محل‌از نزدیك تقاضا های انجمن را درباره تامین آب‌واسفالت وفرهنك و اتوبوسرانی وروشنائی درمانگاه وسایر نیازمندیها بپذیرند دراین جلسه مقدار زیادی دعوت‌نامه جهت کلیه سازمانها ارسال گردید وروز دوشنبه ازمدعوین درمحل انجمن پذیرائی خواهند کرد.

آب. آب. آب.

جلسه انجمن محلی خیابان رباط کریم با حضور آقای جهانی و حاج سیفعلی ،صمدی ،خطیبی ،ابوالقاسمی ، حضرتقلی ، پژوهند ، محمد زنجانی ، یگانه ، صدر اسلامی ، تشکیل شد ابتدا صورت جلسه قبل قرائت وتصویب گردید. آقای حسن جهانی درباره اقداماتی که جهت لوله کشی آب واسفالت پیاده رو ها وبرقراری اتوبوسرانی‌اظهاراتی نمود وی گفت مهمترین نیازمندی این محل آب است و اکنون که لوله‌کشی د راین حدود انجام شده اقدام خواهیم کرد تاسازمان آب نسبت بتوسعه شبکه های آب در این محل تصمیم بگیرد .

در گلستان کودکان

مربیان آزموده وهنرپرور .کودکان شمارا باآغوش باز می‌پذیرند سیله ایاب وذهاب آماده‌است .

نشانی :خیابان حقوقی آخر کوچه عارف تلفن ۳۵۰۳۸ آـ۲۰۹۳٦

۱ـ٤

گل سرخ

اثر : موریس ووکیرا

ـ۲٦ـ

فصل یازدهم

ـبعقاید ناتاشا ، شما نباید بی جهت با خطر روبرو بشوید ...

ولی ناتاشا بدون اعتنا بخواهش «آندره» فرار کرد . باغ را پیمود و دوباره خود را به کوچه رساند .

وقتی به خیابان رسید نگاهی بسمت راست انداخت و اتومبیل امریکائی را در همانجا متوقف دید .

کنار دیوار براه افتاد و چند لحظه بعد شروع بدویدن کرد . برای نجات رقیب خود می دوید . میترسید مبادا مادام مورسی از راه دیگری‌بیاید. منظره برخورد او را با آقای مورسی در نظر آورد و از وحشت بر خودلرزید. صدای خنده پابلو در گوشش طنین می انداخت . لحظه ای ایستاد و نفس تازه کرد و دوباره براه افتاد .

ناتاشا وقتی سر چهارراه رسید از دور نور چراغ های یك اتومبیل را دید . ایستاد و منتظر رسیدن اتومبیل شد . تقریبا مطمئن بود که خود اوست زیرا در این‌ساعت‌شب کسی به‌آن محله دور افتاده اسکندریه نمیرفت وقتی اتومبیل نزدیك شد ناگهان سر راه آن ایستاد و دست ها را بلندکرد.

راننده اتوموبیل را متوقف کرد .

سریك زن از دریچه تاکسی بیرون آمد .

ـچه خبر است ؟

مادام مورسی با دقت زنی را که سر راه اتومبیل ایستاده بود نگاه‌کرد.

ـچه میخواهید ؟

در این موقع دختر روس را شناخت و با تعجب گفت :

مـادموازل ناتاشا ؟

ناتاشا جلو رفت و آهسته گفت :

ـخانم ، خواهش می کنم به خانه آقای «وارسی» نروید ! خطر بزرگی در انتظا رشماست .خانم مورسی مقصود او را نفهمید.

ـچه گفتید ؟

ـگفتم که اگر بخانه آقای «وارسی» بروید جان شما در خط رمی افتد .

تبسم از لب های مادام مورسی محو شد زیرا ادعای ناتاشا بنظرش‌مضحك می رسید .

ـهیچ نمی فهمم ... مرا تهدید می کنید ؟

ـمگر قصد رفتن بخانه ستوا «وارسی» را ندارید ؟

ـبله ، ولی نمی فهمم شما ...

ناتاشابا لحن متبسمی گفت :

ـآنجا نروید ، خانم .

مادام «مورسی» سراپای ناتاشارا برانداز کرد و گفت :

خـانم ، شما تازه باین شهر آمده اید و شاید نمی دانید که من‌همسر ی «مورسی» نیستم و مردم بعلت اینکه با او زندگی می کنم و قصد دارد با من ازدواج کند مرا خانم مورسی می‌نامند ... در نتیجه آقای‌مورسی حق ندارد آزادی مرا سلب کند .

ناتاشا فریاد زد :

خـانم ، در هر حال‌آقای مورسی‌بشما علاقه‌دارد و یك‌شرقی جسور است... . استدعا می کنم به خانه آقای وارسی نروید . من چه نفعی دارم که شما را از رفتن به آنجا منع کنم ؟

ـاین سئوالی است کمن‌بایدازشمابکنم...هیچ نمی‌فهمم چطور شما دراین ساعت اینجا هستید و از قصد من اطلاع دارید ؟

ـمن تصادفا فهمیدم که شوهر یا بقول خودتان عاشق شما از وعده ملاقات شما با ستوان وارسی اطلاع دارد ...

ـتصادف ؟.... منکه باور نمی کنم ...

مادام مورسی با سوءظن ناتاشا را نگاه کرد . بیاد آورد که چند ساعت پیش در مجلس مهمانی‌تمام مرد هااورا احاطه کرده بودند همچنین بخاطر آورد که آندره‌را در حال گفتگو با او دیده بود . در ذهن او ظن تازه ای راه یافت. شاید این هنرپیشه قشنگ‌این کمدی را برای‌دور کردن او از آندره و گرفتن جای او بازی می کرد ؟ خشم تندی بر وجودش غالب شد . ناتاشا همچنان التماس می کرد :

ـچرا سماجت می کنید ، خانم ؟ جان شما در خطر است !

مادام مورسی شانه بالا انداخت .

ـمادموازل، شما زیاده روی می کنید .... از طرفی از کجا می دانید که من به جانم علاقه دارم ؟

ـپس بخاطر نجات جان ستوان وارسی به آنجا نروید .

مادام مورسی با خندهٔ کوتاهی گفت :

ـمنتظر این حرف بودم ... حالا می فهمم که نجات من مورد نظر شما نیست . میخواهید او را نجات بدهید ... ولی در هر حال ادعای شما راباور نمی کنم ... آقای مورسی یکساعت پیش با من‌خداحافظی کرد و به قاهره رفت . اگر کوچکترین سوء ظنی‌برده‌بود ازقیافه و رفتارش می فهمیدم .

ـبه ظاهر اعتماد نکنید !

ـمادموازل ، شخصی که این اطلاعات را بشما داده مطمئنا اشتباه کرده است ... از طرفی آقای مورسی به کار و تجارت خود آنقدر علاقه دارد که محبتش بمن در مقابل آن بحساب نمی آید . الان در راه قاهره است .

مادام مورسی لحظه‌ای سکوت کرد سپس بابیحوصلگی افزود :

ـمن آنقدر احمق نیستم که ادعای شما را باور کنم خانم . . . و به فرشتهٔ نگهبان هم احتیاج ندارم . . . .آقای مورسی بیکار نیست که برای کشتن من توطئه ترتیب بدهد !

ـپس چرا نزدیك ویلای‌خیابان «فار»کمین کرده است . . .. الان در اتومبیل بانتظار شما نشسته است .

ـنزدیك منزل آندره . . . .منزل آقای وارسی ؟ و شما موضوع را به آقای «وارسی» اطلاع دادید ؟

ـ بله ،خانم .

ـچرا خودش نیامد ؟

ـبرای اینکه اگر می آمد سوء ظن آقای مورسی بیشتر میشد .

ناتاشا دختر خوشگلی بود و مادام «مورسی» نمیتوانست از صداقت او مطمئن باشد . با لحن تندی گفت :

ـدختر جان ، اعتراف کنید که این صحنه رابرای این ترتیب داده‌اید تا مرا از آقای «وارسی» دور کنید و خودتان جای مرا بگیرید . . .

ـاشتباه میکنید ، خانم . . .من چنین قصدی ندارم . .. من نفعی ندارم که . . . . .

ـباور نمیکنم . . . . ..آقای وارسی اگر میخواست میتوانست وعده ملاقات ما را ببعد موکول کند . .. .این کمدی را تمام کنید . ..

سماجت ناتاشا مادام «مورسی» را عصبانی کرده بود با لحن‌تندی گفت :

شما میخواهید مانع شوید که من آقای وارسی را به بینم . . .خواهیم دید . . .. خود او خواهد گفت‌که کدامیك از ما باید بماند .

بر خلاف تصور مادام مورسی ناتاشا عقب نشینی نکرد و با لحن ملایمی جواب داد :

ـبسیار خوب ، با هم پیش او میرویم .

نیازمندیها و آگهی‌های کوچک

استخدام میشود

شرکت سهامی آبیاری‌شوشتر
برای خدمات فنی خود درشوشتر
یك نفر مهندس‌دیپلمه‌الکترومکانیك فارغ‌التحصیل از دانشکده فنی یا هنرسرایعالی یا دانشگاههای خارج که حدود پنجسال تجربه عملی در کارهای نصب کابل شبکه برق واداره تاسیسات برقی‌داشته باشد نیازمند است داوطلبین میتوانند بدفترشرکت واقع در عمارت بنگاه مستقل آبیاری خیابان فروردین مراجعه وپرسشنامه های مربوطه‌را دریافت‌وحداکثر تا دهم مهرماه ۱۳۳۸ بدفتر شرکت تسلیم‌و رسید دریافت نمایندتاازبین داوطلبان مهندس واجد شرایط انتخاب گردد.
شرکت سهامی آبیاری‌شوشتر
آ-۱۶۳۵۱ ۱-۲

بیکنفر صندوقدار
باسابقه نیازمندیم به فروشگاه‌دماش پیروز تلفن ۲۰۵۸۳ مراجعه‌نمایید.
آ-۱۶۲۶۳ ۱-۲

به یکنفر دوشیزه
جهت فروشندگی کرست نیازمندیم ـ لاله‌زاربرادران‌ساسانیان‌تلفن۳۹۶۵۳
۱-۲ آ-۱۶۱۲۵

دانشگاه نظامی تعداد ۱۰۰۰ نفر داوطلب جهت آموزشگاه افسری جزء کادر ثابت‌باشرایط زیرمیپذیرد:
۱-تابعیت ایران
۲-حداقل سن ۱۸ سال تمام‌وحداکثر ۲۷ سال
۳-دارابودن گواهینامه دوره کامل متوسطه ریاضی . طبیعی .ادبی .
۴-دارابودن صحت مزاج برابرگواهی اداره بهداری ارتش .
۵-داشتن برك عدم سوءپیشینه
ازطرف فرماندهی نیروی‌زمینی
سرتیپ بهاروند
۱-۱۰ آ-۱۸۴۷۰

استخدام دبیرزن
دبیرستان امامیه واقع درمیدان شاهپور بازارچه نو کوچه قندی چند دبیرزن استخدام مینماید .
آ-۱۶۳۹۵

استخدام‌میشود
برای انجام اموراهسازی‌درخرم‌آباد یك‌نفرنقشه کش که بزبان فرانسه یاانگلیسی آشنائی کامل داشته‌باشد مورد احتیاج است داوطلبان بادردست داشتن مدارك لازم ازساعت ۱۰تا۱۲ صبح بشرکت ساختمانی راگا واقع درخیابان سعدی‌شماره۴۰۲ مراجعه نمایند .
آ-۱۶۳۶۹

دانشکده پزشکی تهران
یك تن دانشیار ویك تن‌رئیس درمانگاه بشرح زیربمسابقه انتخاب می‌نماید .
۱-دانشیار جراحی (جراحی قفسه صدری) یك‌تن
۲-رئیس‌درمانگاه بخش‌دو جراحی بیمارستان پهلوی یك‌تن
داوطلبان‌میتوانند ازتاریخ۲۶ر۶ر۳۸ تایکماه بامدارك خودبه دبیرخانه دانشکده پزشکی مراجعه و ثبت‌نام نمایند .
استخدام پذیرفته شدگان موکول بتامین اعتبار خواهد بود .
رئیس دانشکده پزشکی ـ دکترفرهاد
آ-۲۱۵۱۶

کارخانجات ریالکو
احتیاج به‌تعدادی‌کارگر مجرب در رشته های‌زیر دارد که‌باحقوق مکفی استخدام مینماید .
۱-سوهانکار ـ قالب‌ساز
۲-استادکاررنك کار (رنك‌رزی اتومبیل) باحداقل تحصیل سیکل‌اول متوسطه .
۳-تراشکار
۴-جوشکار (کاربیت)
داوطلبین میتوانندهمه روزه ازساعت ۸ صبح تایك بعدازظهر به‌کارخانجات ریالکوواقع درکیلومتر هشت جاده قدیم‌کرج‌بعدازکارخانه‌شیر پاستو ـ زیزه مراجعه کنند .
شرکت‌سهامی‌ریالکو
۱-۴ آ-۲۱۴۸۲

آگهی استخدام
شرکت هواپیمائی ایران بمنظور تکمیل کادر مهمانداران خودعده‌ای مرد را با شرایط زیر برای آبادان استخدام مینماید .
۱-ملیت ایرانی
۲-سن کمتر از بیست وزیاد تر از ۲۸ سال نباشد .
۳-دارابودن گواهینامه دوره دوم متوسطه
۴-دانستن زبان انگلیسی (کسانیکه بیکی ازدو زبان فرانسه و آلمانی آشنائی داشته باشند حق‌تقدم‌خواهند داشت .
۵-داشتن برك خاتمه خدمت .
۶-سپردن تضمین برای حداقل دو سال خدمت درشرکت .
۷-گواهی تندرستی ازپزشك‌شرکت
داوطلبان واجدین شرایط می‌توانند درخواست‌خودراً شخصا بدفترهواپیمائی ایران در آبادان تسلیم دارند .
شرکت‌سهامی هواپیمائی ایرا ن
۱-۳ آ-۲۱۲۵۶

مستغلات

منازل رهن و تصرف
درهر نقطه شهر موردنیاز است به تلفن ۳۹۲۹۳ و ۳۹۹۵۳ مراجعه فرمائید .
آ-۲۱۴۳۸

بازرگانی ممتاز
خرید وفروش فوری و مطمئن خانه وزمین وده معامله پول‌باوثیقه دروازه دولت مقابل خیابان سعدی طبقه‌دوم تلفن ۶۹۴۹۵

اجاره داده میشود

ویلا برای اجاره
۶دستگاه‌ویلای نوساز لوکس جاده شمیران بین‌قلهك و تجریش روبروی نمازخانه
دارای تمام وسایل و آب چاه‌عمیق یکطاویا جداگانه برای اجاره آماه است .
به تلفن ۸۱۲۴۱ مراجعه فرمائید .

یکدستگاه آپارتمان ۳۰ اطاقه
درخیابان سلسبیل چهارراه مرتضوی بموسسات دولتی یاملی اجاره داده میشود تلفن ۲۳۶۵۷
آ-۱۶۲۹۴ ۱-۵

واگذار میشود

کلاس انگلیسی انصاری باوسایل کامل و تلفن بعلت مسافرت بامریکا واگذار میشود .
نشانی ـخیابان سعدی مقابل‌شرکت بیمه ایران تلفن ۳۴۳۰۵
آ-۱۵۶۳۹ ۱-۷

استخدام‌میشود
یکنفر مدیر کلوپ انگلیسی دان ومجرب‌درداره هتل ورستوران در خوزستان موردنیازاست .
اشخاص مجرد مقدم خواهند بود. مسکن درکلوپ‌تامین خواهد شد. حقوق طبق تجارب وسابقه خدمت . بارا**هنمای شماره ۸۶۰روزنامه** اطلاعات مکاتبه شود .

به یکنفر تابلوساز
خوش خط نیازمندیم تلفن۶۹۴۹۵
آ-۲۱۴۵۶

برای‌فروشگاه‌های بزرك
پایتخت بتعداد زیادی فروشنده زن باشرایط زیرنیازمندیم :
۱-سن از ۱۵الی ۲۵
۲-دارابودن گواهینامه سوم‌متوسطه
۳- داشتن استعداد فروشندگی
نشانی، خیابان اکباتان شماره ۱۰۴ موسسه کاریابی ملی‌ایران

آگهی استخدام

اداره تسلیحات آرتش برای آموزشگاه مستقل حرفه‌ای واقع در کارخانجات مسلسل سازی خیابان‌فرح آباد احتیاج به تعدادی داوطلب واجد شرایط زیر دارد .
۱-تابعیت ایران
۲-حداقل‌معلومات‌دارابودن‌گواهی‌قبولی کلاس اول متوسطه(کسانیکه معلومات بیشتری داشته باشند حق تقدم‌خواهند داشت .
۳-حداقل سن ۱۸ سال تمام وحد اکثر ۲۰سال تمام
۴-سلامتی مزاج وتناسب اندام‌طبق گواهی بهداری اداره تسلیحات ارتش
۵-عدم اعتیاد مضر .
۶- داشتن استعداد وذوق فنی
۷-نداشتن سوء پیشینه .
۸- سپردن تعهد نه سال خدمت سه سال در آموزشگاه شش سال در کارخانجات تابعه اداره تسلیحات آرتش بامعرفی ضامن معتبردوره آموزشگاه سه سال و شبانه روزی بوده کلیه هزینه تحصیلی وخوراك وپوشاك دانش آموزان تامین وبعهده اداره تسلیحات آرتش خواهد بود‌و چنانچه باموفقیت فارغ‌التحصیل‌شوند از خدمت زیربرچم نیز معاف میباشند بعلاوه بهریك از دانش آموزان‌در طول مدت تحصیل سال اول‌هرماه مبلغ۶۰۰ ریال سال‌دوم هرماه۸۰۰ ریال‌وسال‌سوم‌هرماه۱۰۰۰ ریال کمك هزینه پرداخت میگردد دانش‌آموزان در طول مدت تحصیلی برنامه های علمی‌و عملی راتواما زیر نظر مهندسین ومتخصصین‌مربوطه‌فراگرفته‌وپس‌ازخاتمه تحصیل باحداقل حقوقی که کمتر از سه هزار ریال نخواهد بودبصورت افزارمند استخدام ودر کارخانجات تابعه بخدمت گمارده میشوندضمنا اضافات و ترفیع پایه بعدی آنان طبق‌قانون‌بیمه‌های‌اجتماعی وبازنشستگی افزارمندان خواهد بود .
دانش آموزان میتوانند همه روزه تاتاریخ دوشنبه ۲۹ شهریور ماه ۳۸ بادردست داشتن شناسنامه و مدرك اداره تسلیحات آرتش مراجعه نمایند .
آ-۲۱۲۱۴ ۱-۳

بفروش میرسد

فروشی است
خانه‌ایست‌بمساحت۱۵۰متر ۷ اطاق وزیر زمین تلفن برق لوله‌کشی واقع در خیابان اکباتان جنب حمام سیماب کوچه کاوه دست چپ درب سوم‌کاشی ۱۰ بمبلغ ۸۰۰۰۰۰ ریال خریداران بتلفن ۳۸۰۲۲ مراجعه نمایند
آ-۱۶۲۲۷ ۱-۳

مهمانخانه دائر درمیدان‌راه آهن و مسافر خانه بین‌بامنار و بوذرجمهری بفروش میرسد .
ناصریه کوچه عربها مسافرخانه شجاعی تلفن ۵۱۸۱۶ مراجعه فرمائید.
آ-۱۵۸۴۷ ۱-۱۰

خانه فروشی
بمساحت ۳۶۰ متر در خیابان‌شمیران کوچه شهناز سوم شماره ۴۴دارای شش اطاق ویك سرسرای بزرك‌زیر زمین و حمام و لوازم
خواستاران بهمان خانه ویابه‌تلفن ۳۲۴۲۱مراجعه نمایند .
آ-۲۱۲۲۶ ۱-۲

قابل توجه آقایان بازرگانان
یك‌باب‌خانه مشجر بدون مشرف بابنای جدید ووسائل لازم به‌مساحت یکهزار متردر جبهه خیابان‌صفی‌علیشاه به قیمت عادله بفروش میرسدطالبین به بنگاه مهدی پور دروازه دولت تلفن‌های ۶۹۷۲۱و ۶۹۵۴۴ مراجعه فرمایند .
آ-۱۶۳۳۱ ۱-۲

زمین فروشی

جلوی خیابان پهلوی
نزدیك امانیه
یکهزار متر سه نبش قابل تقسیم به چهار قطعه ۲۵۰ متری مرغوب برای دیدن و مذاکره رجوع فرمائید لاله‌زار نزدیك میدان سپه ۳۹۷۸۴ به‌بنگاه کوشان
۱-۳ آ-۲۱۰۷۸

عمارت فروشی لوکس و تازه‌ساز
جاده‌شمیران شهناز اول بمساحت ۲۴۰متر بنای دوطبقه ۲۵۶ متربر بنا دارای ۷ اطاق حمام ـبرق ـتلفن لوله کشی‌آب وتراس تابستانی برای توضیحات بیشتر و ملاحظه محل به خیابان اسلامبول تلفن ۳۵۳۱۸بنگاه استیفائی مراجعه فرمائید .
آ-۱۶۳۷۵ ۱-۴

خانه‌ای‌بمساحت ۱۳۳متر مربع
بالوله کشی آب شهرو برق وسایر لوازم واقع درخیابان تخت جمشید چهارراه‌بهار ـکوچه فتوره‌چی ـکوچه ۴متری جنب مطب دکتر به‌نژاد شماره ۲۳بقیمت مناسب بفروش میرسدطالبین بعدازظهر ها به‌خیابان شمیران باغ صبا ـ خیابان آقادلی شماره۱۶۴ مراجعه‌فرمایند .

یکنفر امریکائی مایل‌است
لوازم زیررا بفروش رساندازاجاق خوراك پزی برقی ـ آب‌گرم کن ـ اتوی برسی ـپارچه خشك کن ـ تلویزیون ـماشین رختشوئی ـاجاق نفتی ـآدرس جاده شمیران خیابان یخچال چهارراه دوم سمت‌راست کوچه مرشد منزل۴۸ تلفن ۸۶۱۱۸
۱-۲ آ-۱۶۴۳۹

آموزشگاههای فنی

میدانید اسلوب صحیح رانندگی و مکانیکی را در کجا می‌آموزند فقط درهنرستان فنی پرستو کمرك‌شاهپور تلفن ۲۳۹۱۶

تعلیم صحیح رانندگی هنرکده فنی بزرگترین آموزشگاه رانندگی‌ومکانیکی درخاورمیانه
رانندگی رابا‌آخرین متدعلمی بشما میاموزد وتاگرفتن گواهی نامه‌رسمی بشما تعلیم میدهد .
هنرکده فنی روبروی چاپخانه مجلس تلفن ۳۸۰۴۶

آموزشگاههای علمی

انجمن فرهنگی پروین
کلاسهای مکالمه انگلیسی
تحت نظر معلمین انگلیسی زبان خیابان شاه چهارراه یوسف آباد

انجمن فرهنگی پروین
جهت کلاسهای انگلیسی
سه ماهه پائیز همه‌روزه ثبت‌نام مینماید خیابان شاه تلفن ۴۲۴۵۱

دبرستان دخترانه نوباوگان ضرابی
برای‌کلاسهای‌چهارم‌و پنجم ریاضی تعدادکمی دانش آموز می‌پذیرد .
نشانی . خیابان سپه ـروبروی آقاشیخ‌هادی
آ-۱۶۴۴۳ ۱

آگهی های کوچک

سماور نفتی علاءالدین

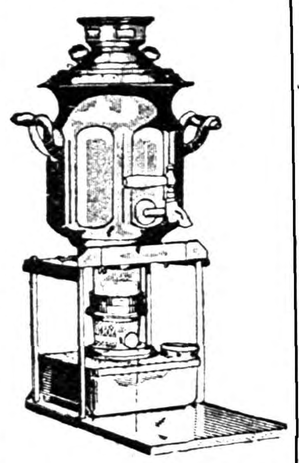

زمستان نزدیك است
سماورهای نفتی علاءالدین بی‌بو شعله آبی دارای شش هزار درجه حرارت درساعت میتواند اطاق شما را بدون خرج اضافه درتمام‌زمستان گرم و چای شما را تامین نماید بنابراین هرکس یك سماور نفتی علاءالدین‌داشته‌باشد خودبخوددارای یك بخاری هم خواهد بود.
مرکز فروش: فروشگاه آلادین خیابان نادری تلفن ۴۳۰۰۷ وکلیه مغازه‌های‌معتبر
آ- ۳۱۵۳۴ ۱-۱۰

دفتر مشاوره قضائی
برای تنظیم اساسنامه‌شرکتهای تجارتی و ثبت علائم بدفتر مشاوره مراجعه فرمائید ـ سفارش‌شهرستانها نیز انجام میشود ـ نشانی خیابان شاهرضا کوچه شاهرود تلفن۴۷۷۰۶ تلگرافی ۹۱۱ بدیرانی از ساعت ۴ تا ۸ بعدازظهر
۱-۲۶ آ-۱۵۶۰۱

فرش
باشرایط نقد و اقساط
شرکت جهان فرش
خیابان شاهرضا جنب سینما وزرا تلفن ۴۱۲۴۴

شرکت ساختمانی
یکدستگاه کمپرسور دارای‌موتور کاترپیلاردی هفت فقط۸۵۰ ساعت کار کرده بقیمت مناسب بفروش می رسد و یا اجاره داده میشود درتهران به تلفن ۲۰۷۳۱ آقای مولاوی ودر اهواز تجارتخانه ویکتورزلخا مراجعه نمایند .
آ-۱۶۲۵۷ ۱-۲

آگهی شهرداری‌ملایر

شهرداری ملایر طبق تجدید آگهی شماره ۳۱۰۴ـ۲۲ر۶ر۳۸ لکه‌گیری ومرمت اسفالت سواره‌روخیابان‌شهر راباشرایط مشخصات موجود نزددفتر شهرداری بمناقصه واگذار مینماید مبلغ کاردرحدود دوملیون ریال قبول پیشنهاد تاآخر وقت‌اداری روز شنبه ۳ر۷ر۳۸ بوده وپیشنهادات واصله صبح‌روز ۴ر۷ر۳۸ بازوقرائت خواهدشد .
شهردارملایر ـ نقیبی
آ-۲۱۳۸۶

برای ضد عفونی بذر
بتانال شرینك رسید شرکت‌سوسن خیابان شاهرضا تلفن ۴۳۶۹۴
آ-۲۱۴۴۴

آگهی مناقصه

اداره سررشته‌داری ارتش مقدار ۱۵۷۵۰متر نوار برزنتی ده‌سانتیمتری و۱۰۲۹۰ متر نوار برزنتی هفت‌سانتی متری وهمچنین ۷۰۰ مترنوار برزنتی دو سانتی متری مورد احتیاج را بمناقصه میگذارد .
۱-داوطلبان معامله برای‌ملاحظه نمونه ومشخصات جنس مورد معامله ودریافت برك شرائط معامله و نمونه قرارداد بداثره خریداداره سررشته داری ارتش واقع درفیشرآباد مراجعه وپیشنهادات خودرا دردوپاکت لاکو مهرشده‌یکی محتوی سپرده‌ودیگری پیشنهاد مربوطه تاساعت ۱۳ روز ۲شنبه ۱۲ر۷ر۳۸ بدفتر اداره تسلیم ورسید دریافت دارند.
۲-کمیسیون‌مناقصه‌درساعت۱۰ صبح روز ۳ شنبه ۱۳ر۷ر۳۸ تشکیل و پیشنهادات واصله رابازدوقرائت‌خواهد نمود .
۳- به‌پیشنهاداتی که‌برخلاف برك چاپی شرائط معامله تسلیم‌شده باشد مطلقا ترتیب اثرداده نمیشود.
ازطرف رئیس اداره سررشته‌داری‌ارتش
سرتیپ‌گوهری
آ-۲۱۴۹۶

فروش اتومبیل

برای فروش
یکمدد واکسال مدل ۱۹۵۸ ویکتور سوپر ده‌هزار کیلومتر کارکرده بعلت مسافرت باروپا بفروش میرسد طالبین بتلفن ۳۲۵۷۱ مراجعه‌نمایند.

اتومبیل سواری پونتیاك
دولوکس مرتب ۶ سیلندر مدل‌آخر سال ۵۶ بفروش میرسد به‌تلفن ۳۳۶۵۹ مراجعه شود .
۱-۲ آ-۲۰۸۰۴

ماشین فروشی ولکا
ماشین روسی‌مدل ۵۹واردشد مراجعه کنندگان به تلفن ۳۲۱۳۵و ۳۰۴۴۴۴ به‌ابراهیم خضری‌خیابان فردوسی‌کوچه سیرك شرکت دیمکو مراجعه نمایند .
۱-۲ آ-۱۶۴۳۳

اتومبیل بنز ـ۱۸۰
گازوئیلی مرتب مدل آخرسال۵۷ شماره موقت بفروش میرسد به‌تلفن ۳۸۲۸۶مراجعه شود .
۲-۳ آ-۲۰۸۰۲

مژده بصاحبان
تاکسی هاوسواری‌ها
شرکت روکش‌جنرال
GENERAL
روکش‌تضمین‌شده
کارخانه‌روکش جنرال که بسور تهیه روکش های محکم برای انواع لاستیك‌های‌کهنه وبیمصرف با همکاری (کارخانه جنرال طایر آمریکا) اخیرا افتتاح شده‌است لاستیکهای فرسوده شمارابا قیمت بسیار نازلی تعمیر نموده‌و شمارا ازخریدن لاستیك‌نوبی‌نیازمینماید .
شرکت‌سهامی روکش جنرال خیابان تخت جمشید جنب فروشگاه تلویزیون دفتر کارخانه ـنارمك جنب کارخانه برق تلفن ۹۱۳۸۸ ـ ۹۱۳۸۷

آگهی ابلاغ

آقای سید محمد شیخ الاسلامی فرزند آقای سیدعلی‌شناسنامه شماره ۳۴۱ شهسوار کارمند منتقل باداره دامپزشکی استان ششم .
بعلت عدم اجرای حکم انتقال در تاریخ ۲۰ر۵ر۳۸ علیه شما کیفر- خواست صادر گردیده و چون نشانی فعلی شما بدست نیامد که کیفر- خواست مستقیما ابلاغ شود بنابر این بموجب این آگهی باطلاع میرساند که قبل از پایان مدت یکهفته از تاریخ نشر این آگهی برای اخذ کیفرخواست ودر صورت داشتن اعتراض برای تسلیم پاسخ کتبی‌آن باداره کل کارگزینی وزارت کشاورزی مراجعه نمائید در غیر اینصورت مدلول دادنامه بمرحله اجرا گذارده خواهد شد .
از طرف وزیر کشاورزی
آ-۲۰۸۳۸ ۱-۲

آگهی ابلاغ

آقای مهندس عطاالله آگاه(مهندس کشاورزی) فرزند آقای محمد حسین شناسنامه ۲۱۷ آباده .
براثر تمرد از اجرای دستور صادره برابر دادنامه شماره ۱۸۸ ـ۷ر۶ر۳۸ دادگاه اداری بکسر ثلث حقوق در مدت‌شش ماه محکوم شده اید وچون نشانی فعلی شما بدست نیامد که دادنامه مستقیما ابلاغ شود لذابهذا بموجب این آگهی باطلاع میرساند که قبل از پایان مدت دوهفته ازتاریخ نشر این آگهی جهت رد یت دادنامه ودر صورت داشتن اعتراض برای تسلیم پاسخ کتبی باداره کل کارگزینی وزارت کشاورزی مراجعه نمائید در غیر اینصورت مدلول دادنامه بمرحله اجرا گذارده خواهد شد .
از طرف وزیر کشاورزی
آ-۲۰۸۳۸ ۱-۲

آگهی ابلاغ

آقای ناصر امینی فرزند آقای میرفتاح‌شناسنامه ۲۶۸۶۷ تهران کارمند وزارت کشاورزی بعلت تمرد از اجرای دستور صادره برابر دادنامه‌شماره ۱۹۰ـ۷ر۶ر۳۸ دادگاه اداری به‌شش ماه انفصال محکوم شده‌اید چون نشانی فعلی شما بدست نیامد که مستقیما دادنامه‌ابلاغ شود بنابر این بموجب این آگهی باطلاع میرساند که قبل از پایان مدت دوهفته از تاریخ نشر این آگهی جهت رویت دادنامه و درصورت داشتن اعتراض برای تسلیم اعتراضنامه باداره کل کارگزینی وزارت کشاورزی مراجعه نمائید در غیراین صورت مدلول‌دادنامه بمرحله اجراء گذارده خواهد شد .
ازطرف وزیر کشاورزی
آ-۲۰۸۴۴ ۱-۲

آگهی ابلاغ

آقای حسین مظهری مقدم نمینی فرزند آقای علی شناسنامه شماره ۲۹۲۰ اردبیل کارمندوزارت کشاورزی (منتقل از وزارت پست و تلگراف) بعلت عد ماجرای دستور صادره‌در تاریخ ۲۳ر۵ر۳۸علیه‌شما کیفرخواست صادر گردید و چون نشانی فعلی شما بدست نیامد که کیفرخواست مستقیما ابلاغ شود بنابر این‌بموجب این آگهی باطلاع میرساند که تل از پایان مد تیکهفته از تاریخ نشر این آگهی‌برای اخذ کیفرخواست ودر صورت داشتن اعتراض برای‌تسلیم پاسخ کتبی آن باداره کل کارگزینی وزارت کشاورزی مراجعه نمائید در غیر اینصورت دادگاه اداری نسبا رای مقتضی صادر خواهد نمود .
از طرف وزیر کشاورزی
آ-۲۰۸۴۰ ۱- ۲

تلفنهای اطلاعات

تلفنخانه ۰۱۱ ۳ تا ۳۰۰۱۹ شعبه
آگهی ها ۳۰۲۶۳۳ ۳۰۵۱۰۸
سازمان شهرستانها ۳۰۵۰۱۷
سرویس حوادث ۳۰۳۵۶۹
کانون طوطی ۳۰۴۵۹۲
اطلاعات هفتگی ۳۰۴۸۷۸
اطلاعات بانوان ۳۰۲۳۱۳

راهنمای پزشکی اطلاعات

دکترهای متخصص‌دربیماری اعصاب
دکتر رحمانی
از دانشگاه لندن خیابان پهلوی بالاتر از چهارراه امیر اکرم تلفون ۴۵۱۱۴ پذیرائی صبح و عصر

دکترهای متخصص درامراض پوست
دکتر محققی
دانشیار دانشکده پزشکی
پذیرائی از ۴ تا۸ بعدازظهر
نشانی درواژه دولت روبروی پمپ‌بنزین تلفن ۳۳۰۰۹

دکتر حسن محقق‌یزدی
متخصص بیماریهای پوست‌وامیزشی ازامریکارئیس بخش‌دانشکده پزشکی نشانی ـ خیابان پهلوی ـ چهارراه امیر اکرم پذیرائی عصر ها تلفن ۴۹۱۴۷

دکترهای متخصص‌درمجاری ادرار و تناسلی
دکتر محمدرضا مسدد
رزیدنت سابق بیمارستانهای امریکا درمان قطعی بیماریهای مقاربتی دروازه دولت روبروی فیات

دکتر ا ـ پولوسا
متخصص بیماریهای مقاربتی مجاری ادرار ، تناسلی خیابان فردوسی شمالی کوچه صادق تلفن ۴۶۵۸۹

پزشکان متخصص‌درجراحی پلاستیك
دکتر بحری
دانشیار دانشکده پزشکی
متخصص جراحی زیبائی و پلاستیك خیابان سعدی روبروی پمپ بنزین تلفن ۳۰۲۴۸۹

دکترهای متخصص‌درامراض زنان
دکتر مسعود امینی
معالج بیماریهای ـ داخلی ـ زنان و کودکان با بیست و دوسال سابقه طبابت ـ معالجه قطعی بیماری های روماتیسم ـ سیاتیك ـ چاقی مفرط درد اعصاب ـ فلج و سستی اعصاب بوسیله الکترو فیزیو تراپی ناوسائل مدرن آلمانی اشعه ماوراء بنفش و مادون قرمز وماساژ های طبی ـ شاهرضا چهار راه کاخ تلفن ۴۴۷۱۴ تلفن ۴۴۷۱۴

پلی‌کلنیك دکترمجاهدی ـدکترصدیقی
رزیدنت سابق بیمارستان های‌امریکا بیماریهای داخلی ـ اطفال ـ مقاربتی ترك تریاك و سایر مواد مخدره ـ ترك الکل
مجهز بدستگاههای رادیوسکپی ـ اثروسل تراپی (بخورینی سیلین و غیره) دیاترمی
پذیرائی معداز ظهر ها و ایام تعطیل و شبها تا صبح
خیابان شاه روبروی‌مسجد سنجاد شماره تلفن ۴۹۵۲۶

دکترهای متخصص در بیماریهای قلب
دکتر مرتضی شریفی
متخصص بیماریهای قلب از دانشگاه پاریس با بیست سال سابقه طبابت وجدیدترین دستگاه های آزمایش و تشخیص بیماری های قلب نشانی ـ خیابان استخر حسن آباد ـ اول کوی خواجو پذیرائی عصرها ـ صبح باتعیین وقت قبلی تلفن ۴۹۷۴۸

دکترهای متخصص در بیماریهای جهاز هاضمه
دکتر رفیعی
از دانشگاه پاریس ـمعده ـکبد ـ روده ـپذیرائی ۴تا ۸ بعد از ظهر خیابان حافظ اول کوچه نادرمیر

دکتر عباس نیك نژاد
از دانشگاه‌پاریس ـمعده ـروده ـکبد ـلوزالمعده ـپذیرائی ۴ـ۸عصر ـ دروازه شمیران خیابان گرام

آخرین متد درمان
سوزاك‌حاد‌ومزمن
وضعف قوای تناسلی دکتر جناب زاده دارای گواهینامه از دانشکده طب فرانسه خیابان منوچهری‌مقابل دبیرستان ژاندارك تلفن۳۴۰۵۳

تقویم اطلاعات

شنبه بیست‌وهفتم شهریور ۱۳۳۸
« پانزدهم‌ربیع‌الاول۱۳۷۹
« نوزدهم سپتامبر ۱۹۵۹
اذان صبح ،ساعت ۴و۱۷ دقیقه
طلوع آفتاب ، ساعت ۵و ۴۸دقیقه
غروب آفتاب، ساعت ۱۷ و۵۶ دقیقه

کشیك امشب پزشکان

آقایان دکتر شهرزاد ، دروازه شمیران اول خیابان خورشید ـدکتر عیوض‌زاده ،خیابان امیرآباد کوچه خوشنویسان .
فردا‌شب
آقایان دکتر حسن مافی :دوراهی یوسف آباد کوچه‌امیرشاهی مقابل سفارت اندونزی تلفن ۲۸۰۰۷۳
دکترشاهپور سیاهپوش :خیابان‌امیر ایستگاه البرز جنب مسجد فخریه

کشیك دائم‌پزشکان

آقایان: دکتر محمود علم اموز: میدان ۲۴ اسفند کوی بهرام‌تلفن ۶۸۲۸۵ ـدکتر خلیل رسولی:خیابان امیر آباد خیابان نصرت جنب کلانتری ۱۹ تلفن ۴۵۳۲۵ـ دکتر کاظم نجم آبادی :شاهرضا غربی چهار راه بیمارستان پهلوی تلفن ۴۷۳۲۳ـ دکتر محمد حسن رازانی دوراهی یوسف آباد ـ دکترغلامحسین مهرعلی: چهار راه سلسبیل تلفن ۶۶۶۶۰ ـدکتر کرامت‌الله فرهودی خیابان شاهرضا پل چوبی تلفن ۳۸۵۱۰ ـ دکتر حسین حمیدزاده: قلهك خیابان دولت چهار راه رستم آباد ـ دکتر هوشنك بیضائی قلهك خیابان ایستگاه قنات تلفن ۸۱۹۱۰ ـ دکتر حسن فامیلی : خیابان شاه بیست متری اول‌تلفن ۴۸۳۲۸ـ دکتر علی اکبر شفانژاد: تهران نو فرح آباد تلفن ۹۱۶۲۰ـ دکترابراهیم شیلی: انتهای خیابان بهار جنب داروخانه خوشنویسان دکترمهرداد رواقی: خیابان شاهرضا خیابان نظام آباد ـ دکتر محسن صادقی: جوادیه کوچه مسجد ـ دکتر عبدالحسین نراقی: خیابان ایرج بین خیابان شمیران و بهار ـ دکتر علینقی رستگار تهران:خیابان شاه آباد کوچه ظهیر الاسلام.
طبیب مخصوص شیر و خورشید سرخ شمیران از ساعت ۹ شب تا ساعت ۶صبح .

کشیك امشب بیمارستانها

بیمارستانهای سمومین بیمارستان های‌شفا یحیائیان خیابان ژاله‌تلفن ۳۷۶۳۱ لقمان الدوله ادهم‌خیابان مخصوص‌بشت باغشاه تلفن ۲۳۲۲۳ مجروحین بیمارستانهای رازی در خیابان شاهپور وامدادی شیر و خورشید خیابان مولوی باغ‌فردوس زایمان وعوارض زنانه بیمارستانهای زنان پیچ شمیران وزیری خیابان شیخ هادی و زایشگاه حمایت‌مادران و نوزادان باغ فردوس ودرمانگاه جنوب بنگاه حمایت مادران‌خیابان سینا در مورد احتیاج فوری به پزشك مقابل وزارت بهداری به وسیله آمبولانس به پزشك کشیك هدایت میشوند تلفن ۳۰۰۷۱

کشیك امشب داروخانه‌ها

داروخانه جامی خیابان جامی چهارراه شیخ‌هادی
داروخانه امریکائی : چهارراه پهلوی
داروخانه میر انتهای شمیران
داروخانه سیما خیابان نواب چهارراه شکوفه
داروخانه شریعت : خیابان سیمتری
داروخانه شبانه روزی حشمت: خیابان شمیران روبروی در مانگاه دریموس
داروخانه شبانه روزی امریکائی مقابل درمانگاه دریموس
داروخانه شبانه روزی فرزاد خیابان قلهك نزدیك داودیه مقابل ثبت‌قلهك
داروخانه و آزمایشگاه دکتر امینی (بیمه کارمندان دولت وفرهنگیان) تلفن ۹۱۹۸۸ ـفارمك استگاه دفتر
داروخانه زیبا خیابان ویلا چهار راه بهلوی تلفن ۴۵۲۹۰
داروخانه کاخ خیابان کاخ جنب کوچه مشتاق
داروخانه سعادت کشور خیابان اسکندری چهارراه اسکندری

تلفنهای مورد نیاز

تلفن شهربانی	۳۰۰۸۴تا۳۰۰۸۹
آتش نشانی	۴۴۴۴۳
اداره راهنمائی	۳۰۳۶۱۴
نگهبانی بلیس تهران	۳۰۲۱۵۰
راهنمائی تصادفات	۳۰۲۸۲۵
فرودگاه مهرآباد	۴۱۱۷۳
شرکت تلفن	۳۰۵۵۱۱
سازمان آب تهران	۵۱۰۰۰
نگهبانی‌برق	۴۳۱۷۸

صاحب امتیاز و مدیر مسئول: عباس مسعودی
حای اداره خیابان خیام چاپخانه اطلاعات

کرسی آزاد

بدینوسیله ازخوانندگان ستون کرسی‌آزاددعوت میشود تانظر خودرا درباره جامع‌ترین مقاله‌ایکه در مورد بحث «نسل‌جوان وسرنوشت آن» درج میشود کتبا باطلاع‌ما برسانند . زیرا درنظر داریم به انتخاب خوانندگان خود به‌نویسنده بهترین مقاله جایزه‌داده واز ایشان دعوت‌کنیم تا درشورای نویسندگان‌روزنامه اطلاعات توضیح بیشتری درمورد نظریات‌خود بدهند.

نوشته : محمدشفیع امیرکبیریان لیسانسیه حقوق

نسل جوان را باید بمبادی مذهب و ملیت آشنا کرد

بنظر من درمرحله اول باید یك فرهنك صحیح براساس وجود معلمین دلسوز ووارد بکار داشته باشیم، فرهنك مابایدد رتمام شعب علمی وکشاورزی وصنعتی دارای مدارس مخصوص باشدوبه نسبت علاقه ووضع اقتصادی جوانان درب مدارس رابروی نسل جوان بگشاید وحتی بودجه ویژه ای برای کمك به تحصیل شاگردان بی بضاعت اختصاص دهد، این امر باعث میشودکه درقراء ومراکز دور افتاده جوانان به تحصیل دانش رغبت زیادتری نشان دهند ودیگر فقرمربیان جوانان موجب عقب افتادگی نسل معاصراز ترقی وپیشرفت نشود وبالنتیجه ایران باسرعت بیشتری مدارج ترقی وتعالی راطی کند، درمدت تحصیل ببرنامه ورزش جوانان باید اهمیت بیشتری‌داده شود وزیر نظر مسئولین ورزش یك تجدید نظر کامل چه از نظر تکنیك وچه ازنظر تعمیم وسائل جدیده کشورهای مترقی درامر ورزش‌بعمل آید، ورزش به جوانان شهامت ورشادت می آموزد ویاس وتردید وجبن را که دشمن موفقیت است ازسرراه آنان بکنار میزند همچنین بجای آنکه جوانان به کاباره ها ومیخانه ها و مجالس قمار کشانده شوند ونتیجتا سلامت فکری و جسمی خودرا از دست بدهند متصدیان امر بایستی کلوبهای علمی وهنری مخصوص جوانان تاسیس کنند تاجوانها بجای پناه بردن به مراکز فساد واز دست دادن قوای جوانی درعین تفریح وسرگرمی بر معلومات اجتماعیشان اضافه هم بشود، جوانانرا باید متوجه کردکه آنها در موقعیتی هستند که منحصرا کتب سودمند وکلاسیك رابایدد مطالعه کنندنه انتشارات خلاف عفت واخلاقرا، لازم است‌به جوانها تفهیم شودکه افکار آنها هنوزفاقد قدرت تجزیه وتحلیل مطالب اجتماعی‌است واگرنتوان از انتشار مطبوعات مخالف اخلاق حسنه جلوگیری کرد بایستی زیرکنترل دقیق درمدرسه و خانه قرار گیرند تاتاثیرات سوء اینگونه نشریات کورکورانه جوانان را **بدنبال** ماجرای ناگوار نکشاند، همینطورتعلیم زبان فارسی بنحو صحیح با استفاده ازاساتید فن ومنابع سرشار ادبیات ایران باید مورد نظر واقع‌شود تاجوانان به‌اصطلاحات خارجی ودورازذهن کمتر رغبت کنند، درآموزشگاه های ابتدائی ومتوسطه بایستی جوانانرابمبادی مذهب وملیت آشنا کرد ، بخلاف آنهائی‌که برای جبران عقب ماندگی جوانها وهموارکردن راه ترقی ایشان معتقدندکه بایستی خودرا ازقید تعصبات ملی رها ساخت وبکلی با تاریخ گذشته قطع ارتباط کرد ازآنجاکه بتحقیق مونتسکیو سیستم‌حکومتی کشورها تابع شرائط واوضاع واحوال ازقبیل آب وهوا وعادات ملی و موقعیت جغرافیائی مملکت است بعقیده من تاریخ‌گذشته ایران یعنی‌معرف قرنها افتخار وفداکاری وتمدن خیره‌کننده ایرانیان باید به جوانان تعلیم‌داده شود تادفاع ازرژیم وسلطنشوری ووطن پرستی درنهاد آنان تقویت گرددحتی اگر این تعالیم بسرباز خانه هاهم کشیده شود بهترین نتایج ممکنه را خواهد داد، مذهب هم‌که منبع ایمان است جای خاصی درمحیط پرورش جوانان دارد وبدیهی است تعلیم اصول اسلامی‌که علوم ومعارف الهی و دستورات اخلاقی واجتماعی وسیعش مرجع برسایر ادیانست دررشد فکری جوانان وپیشرفت فرهنك مملکت بنحواحسن موثر خواهد بود .

برای اشاره ای به مشکلات جوانان ذکراهم آنها لازم است، در کشورما به نسبت تحول وضع اجتماعی نواقص کار جوانها بیشتر به چشم میخورد، یك مشکل‌بزرك عدم‌آشنائی‌غالب خانواده هابطرزتربیت جوانهااست‌که اصولا تناسب باتعلیمات مدارس وترقیات عصرمارا ندارد وباید باهمکاری خانه‌و مدرسه وتبلیغات موثراین نقص رابرطرف کرد، همچنین انتخاب یك نقشه کلی وتعیین هدف مشخص برای ورود درجامعه مشکلی است عمومی که‌باید ازهنگام درك مفاهیم زندگی جوانان رادراین باره وادار به تفکر واتخاذ تصمیم نمود، مشکل دیگر مسئله بیکاری جوانان است که بایستی باایجاد کار ازاستعدادات فراوان آنان استفاده کرد تادراقتصاد کشور ووضع عوامل خلاقه اجتماع کشور تحولی پدید آید، مسئله کم بود دانشگاه های مانیز بنوبه خود مشکل مهمی است، شکی‌نیست‌که تنها عده قلیلی از جوانان میتوانند برای ادامه تحصیلات آکادمیك روانه اروپا وامریکا شوند لکن هزاران نفر ازفارغ التحصیلان دبیرستانها همه ساله برای شرکت درکنکور دانشکده ها آماده میگردند که عشر این عده هم پذیرفته نمیشوند، بهرحال این مسائل نحوی است‌که میتوان آنرا درغالب مشکلات اجتماعی ریخت و مطالعه کرد وتنها وظیفه مربیان ومعلمین است‌که جوانان راطوری تحت تعلیم وتربیت قرار دهند تابااراده قوی بحل مشکلات فائق‌آمده اداره کشوری راکه بدست آنها سپرده خواهد شد استادانه بعهده بگیرند .

خانه مستقل حتی اگر یك اطاق باشد

برای زوجهای جوانی‌که تازه ازدواج‌کرده‌اند ضرورت دارد

مشکلات خودرا بامشاور مسائل خانوادگی‌ما مطرح سازید وپاسخ خودرا دریافت دارید. روی‌پاکت‌جمله: «عبور ازپنج قاره ـ بخش خانواده» را قید فرمائید.

خانم آذر پناهی برای ما نوشته‌اند که :«من وشوهرم تازه‌چهار ماه است ازدواج کرده‌ایم ودر خانه‌ای که مادر شوهر وخواهر شوهرانم زندگی می‌کنند ،سکونت داریم .

ولی با آنکه در ابتدا روابط من و اقوام شوهرم بسیار خوب بود با این حال اندك اندك احساس میکنیم که روابط ما رو بسردی میرود و شاید در آینده بجای خطرناکی بکشد و زندگی مشترك شوهرم ومرا تهدید کند .

آیا ممکن است راهی برای حل‌این مشکل پیدا کرد .

آیا تصور میکنیدگناه‌از من است که مادر شوهر و خواهران شوهرم کم‌کم رفتار خودرا تغییر میدهند».

مشکلی که در این چند سطر طرح شده ،مسئله‌ایست که‌خانم آذرپناهی وهزاران زن ومرد جوانی که تازه ازدواج میکنند با آن روبروهستند .

مسئله باین شکل طرح میشود : ازدواج محیط تازه‌ای برای خود تشکیل دهند که بر عکس خانواده پدری ،خودمدیر آن‌باشند .

در این‌میل نمی‌توان تردیدی‌داشت. صرفنظر از این جنبه موضوع ،زندگی مشترك با اقوام زن و بخصوص‌شوهر موجب مشکلات گوناگونی میشود و چنانکه بسیار اتفاق افتاده پس از چندی روابط خوب عروس با مادر شوهر وبا خواهران‌شوهر بهم‌میخورد وگاهی موجب حوادث تاسف انگیزی مانند جدائی زن وشوهر میگردد.

در این میان‌تعیین‌این نکته که‌گناه از کیست کار دشواری است . شاید اگر تمام مردم افراد نمونه‌ای بودند وباندازه کافی حسن سلوك داشتند چنین مشکلی پیش نمی‌آمد، لکن‌در دنیائی که ما زندگی میکنیم‌مشکلات مزبور وجود دارد وباید آنرا بعنوان واقعیتی‌شناخت .

بدینطریق باید نتیجه گرفت که زوجهای جوان باید خانه مستقل پس از ازدواج زندگی وخانه مستقلی برای خود ترتیب دهند .ولی مواردی نیز وجود دارد که این کار عملی نیست .

یعنی با فرمول کلی نمی‌توان‌مسئله را حل کرد .

یعنی مرد ویا زن مجبور است با اقوام خود در یك جا زندگی‌کند .

در این موارد چاره‌ای جز راه حل های‌بینابینی وجود ندارد. یعنی باید در صورت امکان برای زن در داخل همان خانه‌ای که با اقوام مرد زندگی میکند زندگی مستقلی ترتیب دادتا او مستقلا بتواند نسبت بزندگی خود وشوهرش تاحدی که مربوط باو است تصمیم بگیرد .

فرهنگ خانواده

«آیا زوج های جوان که تازه ازدواج کرده‌اند باید باقامیل خود زندگی کنند ویا زندگی مستقلی برای خود ترتیب دهند.»

گفتن یك «آری» ویا«نه» در پاسخ باین سئوال آسان بنظر میرسد ولی هنگامیکه روابط خانوادگی و مسائل مالی خانواده را باتمام پیچیدگی‌های آن مورد دقت قرار دهیم ، بدون تردید از اظهار نظر تندو یك جانبه خودداری خواهیم کرد .

بدون‌تردید هرزن جوان هنگامیکه با مردی ازدواج کرد آرزو دارد زندگی مستقلی داشته باشد .

اغلب از دخترها میخواهند پس از داشته باشند ،حتی اگر این خانه مستقل فقط یك اطاق باشد .

زندگی مستقل از نقطه نظر دیگری که بدست آوردن تجربه زندگی‌است نیز اهمیت فراوان دارد زیرا نمیتواز تاپایان عمر بدیگران تکیه کرد و زندگی نمود .

زنو مرد در زندگی مستقل بسیار چیزها می‌آموزند که در زندگی با اقوام خوداز آن محروم خواهند ماند. باضافه زندگی مستقل زن ومرد را از نظر مادی بیکدیگرنزدیکتر خواهد ساخت واین نکته در تحکیم مبانی خانوادگی کم‌تاثیر ندارد .

بطورکلی باید گفت که مردان

مد وزندگی

لباس چرمی

در نمایشگاه بین‌المللی لباسهای چرمی ده اینهفته در پاریس تشکیل گردید. این‌دولباس جلب‌توجه حضار راکرد.

عکس‌سمت چپ‌مانتوئی است‌برنك روشن که‌بسیار زیبا و راحت‌می باشد. وعکس‌سمت راست‌یك کت‌ودامن چرمی رانشان میدهد.

این‌دولباس مورد توجه زنان‌شیك‌پوش پاریس قرار گرفته‌و استقبال شایانی ازآن کردند.

برای پائیزوزمستان

طراحان خیاطخانه مانگن درپاریس برای مدپائیز وزمستان لباسی راکه درعکس ملاحظه میفرمائیدبخانمها توصیه کرده اند این لباس‌دارای اشارب ازکانوای خاکستری‌رنك میباشد.

جهان حیوانات — حیوانات و رنگها

چرا گاوبازها از پارچه قرمز برای مبارزه با گاوها استفاده میکنند ؟

بشر از ابتدای خلقت ، نیروی‌بینائی پرندگان رادرك کرد.

از زمانهای پیش شکارچیان برای شکار پرندگان از باز استفاده می کردند .

هنگامیکه شکارچی باز را برای تعقیب پرندگان به آسمان رها میکرد، چشم او فقط تا مسافتی میتوانست باز را ببیند او راباچشم تعقیب کند ولی آن پرنده کوچك به حکم غریزه ترس از باز مرتبا چشم خود را به باز میدوخت و بهمین جهت شکارچی مزبور برای تعیین محل باز کافی بود که بچشم آن‌پرنده کوچك وحشتزده خیره گردد و محل پرواز باز را در آسمان تعیین کند .

چشم زنبور از لحاظ قدرت بینائی درست نقطه مقابل قوه بینائی چشم باز است . قدرت بینائی چشم این حشره در بهترین حالات خود معادل قدرت بینائی چشم انسان در بدترین حالات آن است و کوچکترین چیزی که میتواند زنبور ببیند صد برابر کوچکترین چیزی است که چشم انسان میتواند مشاهده کند .

این موضوع در نظر اول خیلی‌عجیب بنظر میرسد زیرا همانطور که‌میدانیم زنبور های عسل روی کوچکترین گل ها مینشینند تابامکیدن شیرهٔ گل عسل تهیه کنند ولی اگر به موضوع قدرت بزرك کردن چشم زنبور توجه کنیم، این مسئله حل میگردد .

زنبور ها اشیاء بسیار کوچك را از فاصله بسیار نزدیك چند برابر حجم واقعی خود می بینند و فقط هنگامیکه به آن نزدیك شدند چشمشان آنرا مشاهده میکند ولی انسان اشیاء بسیار نزدیك به چشم خود را تشخیص‌نمی دهد مگراینکه ازدستگاه های‌مخصوصی

رنك قرمز و گاو

این فکر که رنك قرمز گاو رابه‌هیجان درمی‌آورد صحیح نیست زیرا حیوانات بطور کلی مبتلا بکوری رنك هستند .

چیزی که‌گاو را بهیجان درمی‌آورد حرکت است و چنانچه گاو باز پارچه و یاپرچم سفید رنگی بدست خود گیرد وحرکت دهد ، گاو بهمان نسبت که با پارچه سرخ عصبانی میشود ، به هیجان در می‌آید.

بهترین دلیل برای این موضوع آزمایشی است که « الترنکهام » دانشمند انگلیسی انجام داد . وی تعدادی از پروانه ها را که همیشه روی گلهای قرمز می نشینند ، جمع آوری کرد و چشم آنان رابطریقه‌ای که ضرر نداشته باشد بایکنوع لاك سرخ رنك کرد بدین ترتیب یك عینك سرخ رنك بچشم این پروانه‌ها زد و رهایشان ساخت ولی این رنك هیچگونه تاثیری در دیده پروانه ها نداشت .

ماهیگیرانی که از کرمها برای شکار ماهی استفاده میکنند میدانند ، که این کرمها شبها روی درخت پیدا میشوند و چون این کرمها رنك‌قرمز را تشخیص نمیدهند چراغ دستی قرمزی جهت پیدا کردن کرمهاروشن میکنند .

چشم گربه

هیچ مخلوقی نمی‌تواند رنگها رادر تاریکی محض تشخیص دهد . ولی گربه بهتر از تمام حیوانات میتواند در تاریکی نگاه کند زیرا دردا‌خل چشم آن یك عدسه (آئینه) بسیار حساس موجود است و همین آئینه باعث‌درخشندگی چشم‌گربه درتاریکی میگردد . خرسها و بعضی ازحیوانات دیگر هم همین خاصیت رادارند .

تعدادی ازحیوانات قادر هستند که هم در آب و هم در خشکی نگاه‌کنند از جمله بعضی از انواع حشرات را که روی برکه ها زندگی میکنندمیتوان نام برد . این‌حشرات دارای چشمانی هستند که بدو طبقه تقسیم شده، طبقه‌اول در داخل آب و همیشه‌تر میباشد و قسمت دیگر در هوانگاه میکند .

همه‌چیز از همه جا — نجات معجزه‌آسا

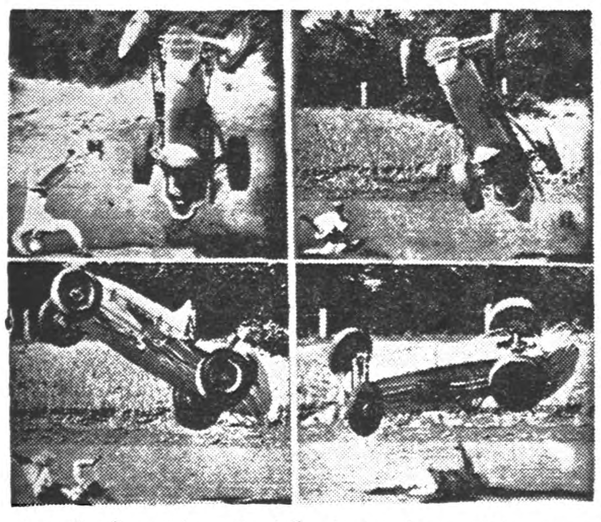

در مسابقات مهیج اتومبیل رانی که‌اخیراردرپنسیلوانیای آمریکا انجام گرفت حادثه خطرناکی برای جونی‌تو میسون قهرمان کلوب اتومبیل رانی شرقی آمریکا روی داد .

باین ترتیب که هنگام مسابقه ناگهان اتومبیل وی که با سرعت زیادی حرکت میکرد در یکی از پیچها چپه شد و چندین بار در هوا معلق زد . با اینکه همه حدس میزدند قهرمان معروف در این حادثه بقتل رسیده باشد معذالك وی توانست خودرا از میان بقایای متلاشی اتومبیل خارج کند ولی بعلت صدمات شدیدی که به پهلو ،انگشتان و زانوان او وارد آمده بود بلافاصله به بیمارستان منتقل شد .

عکس فوق «تومیسون» را هنگام خارج شدن از اتومبیل نشان میدهد بقراراطلاع حال‌قهرمان‌مذکوربدنیست وبزودی ازبیمارستان خارج‌میشود.

پگونه باید لکه‌های صورت‌را برطرف‌ساخت

اغلب بانوان ازلکه‌های سیاه رنك وکبود رنگی که برصورتشان طاهر میگرددرنج میبرند. اینگونه لکه‌ها اغلب درایام بارداری دیده‌میشود.برای ازبین بردن این‌لکه‌ها تاکنون دارو های مختلفی تهیه و کشف گردیده ولی هیچکدام تاثیر قطعی‌نبخشیده است .

اخیرا یکی‌از متخصصین امور زیبائی آمریکا پس‌از مطالعات زیاد طریقه بسیار ساده وارزانی جهت ازبین‌بردن این‌لکه‌ها کشف کرده‌است .

این متخصص زیبائی میگوید ،اگر ازاینگونه لکه‌ها رنج میبرند مقداری سفیده تخم مرغ‌راکه خوب‌زده‌شده باشد بصورت طبقه‌نازکی روی‌لکه‌ها بکشید .چند دقیقه‌ای صبرکنید تا سفیده تخم‌مرغ خشك گردد .سپس این عمل رایکبار دیگر تکرارنمائید وموقعیکه طبقه دوم سفیده تخم‌مرغ هم خشك شد، صورت رابازرده تخم مرغ زده شد آغشته کنید .

آنگاه نصف فنجان آرد برنج رابا یك قاشق گلیسیرین ودوقاشق شیر بخوبی مخلوط کنید و آنرا بزنید. سپس یك قطعه پارچه سفیدتمیز که‌کافی برای‌پوشاندن تمام سطح صورتتان باشددراین محلول فروبرید وپارچه‌رابمدت حداقل یکساعت روی صورتخود بیندازید .

پس‌ازاینکه پارچه مزبور را ازروی صورت خود برداشتید . صورتتان را باآب ولرم وصابون بشوئید وسپس آب‌سردی بصورت‌بزنید وآنرا خشك کنید .درپایان کارمقداری‌کرم‌بصورت خویش بمالید .

کوتاهی

کوتاهی قدهم‌ازبلاهای بانوان است وبانوانی که قدشان کوتاه می‌باشد ازاین موضوع رنج میبرند .

اگر قدشماز ۱۶۰ سانتیمترکوتاهتر است ومیل‌دارید که‌بلند قدجلوه‌گر شوید دستورات‌زیررا بموقع اجرا بگذارید .

ـ همیشه دکمه‌های لباسهای خودرا ازجلو بدوزید وازپوشیدن لباسهائی که دکمه‌های پشت دارد بپرهیزید.

ـ هیچوقت کمربندهای عریض‌بکمر خود نبندید

ـ حتی الامکان سعی کنید که‌بلوز ودامن نپوشید .

ـ هرقدرهم پیراهن های‌کوتاه وبالا زانو مدشود .شماازپوشیدن اینگونه لباسهای‌دوری‌جوئید .

ـ قسمت باز سینه پیراهن ،هرقدر کمترباشد بهتراست .

ـ هرقدرنیم‌تنه‌بالای پیراهنها بلند ترباشد ، قدشمارا بلندترنشان‌میدهد

مجسمه مسیح حافظ دریاها

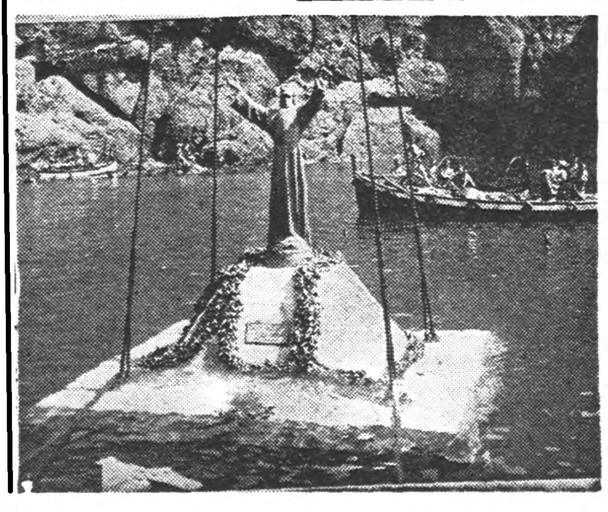

در کنار ساحل «سان فروتوسو » ایتالیا در زیر آبهای «ریای مدیترانه بعمق ۴۳ پا یك مجسمه برنزی بارتفاع هشت پا از حضرت مسیح درست کرده‌اند .

این مجسمه توسط هنرمندایتالیائی گید گالتی ساخته شده و در زیر امواج آب کار گذاشته شده تامردم را از خطرات دریا محفوظ دارد و امواج لطیف دریا بی زحمت و خطر نماید و از وزش باد های سهمگین دریا شدن طوفانهای کشنده جلو گیری بعمل آورد و در عین‌حال وح مردگان دریا را بیآمرزد و به خانواده های آنان تسلیت بخشد .

این مجسمه مذهبی که خالی از لطف هنری نیست یك وسیله تفریح برای سیاحان و یك وسیله امرار معاش برای قایق رانان شده است از سال ۲۹ اوت ۱۹۵۴ تا بحال‌عده زیادی از مردم ایتالیا و کشور های دیگر برای دیدن این مجسمه رنج سفر دریا را بر خود هموارکرده‌اند و پس از رسیدن بمحل معبود با دوربین ته گیلاسی مخصوصی به تماشای زیر آب پرداخته‌اند عکس فوق مجسمه برنزی حضرت مسیح را نشان میدهد که سرش را بالاکرده ودست های خود را باز نموده مثل اینکه تقاضای کمك مینماید .

عکس صفحه

ازدواج مجدد بریژیت‌باردو

روزشنبه گذشته بریژیت باردو مجددا ازدواج کرد !

اشتباه نکنید این ازدواج مربوطبه فیلم «میل دارید بامن‌برقصید» می‌باشد .در عکس فوق بریژیت باردو راباتفاق هانری ویدال ملاحظه می کنید .

این‌عکس درصفحه اول اکثرمطبوعات اروپائی چاپ‌شده و جراید اظهار میدارند که بریژیت هنوز از ژاك شاریه سیرنشده‌است.

پیپ : معبود مردان و زنان آمریکا

همانگونه که در سالهای پیشین ، قلیان کشیدن درایران ما یك تفنن و تفریح اشرافی شمرده میشد (وچه بسا که میشود) کشیدن پیپ هم در میان امریکائیها یکی ازعادات و رسوم انفکاك ناپذیر آنها گردیده است .

مردهای امریکائی معتقدند که استعمال «پیپ» ضامن موفقیت هرمرد ناپسندی درمقابل هرزن خوش چهره و زیبا اندامی است اماباتمام این احوال ، استعمال این آلت دخانیه ، بعلت قدیمی بودن و در بسیاری از محافل عمومی امریکا ممنوع‌میباشد .

همه‌چیز از همه‌جا

اطلاعات اقتصادی

صنایع جدید و آتیه آنها

صنایع دولتی ومردم

هنگامیکه دولت مشغول طرح ریزی برنامه هفت ساله اول بود نظریات مختلفی درباره صنایع از طرف مشاورین خارجی و طراحان ایرانی ابراز گردید .

از نظر مقامات مسئول دولتی مبنای لازم جهت تاسیس صنایع وجود مواد خام وبازاری جهت محصولات تمام شده بود و هدف دولت این بود که اجناس مورد مصرف عموم راحتی الامکان خود در داخله تهیه نماید .

مشاورین خارجی که عبارت از شرکت موریس‌نودسن و موسسه مشاورین ماوراءبحار بودند نظر دیگری ابراز میداشتند ومیگفتند که در انتخاب صنایع خواملی را از قبیل امکانات صنعتی در کشور ـ حدود اطلاعات فنی ـ مقایسه منافعی که از صرف وجوه دولت درراه صنایع حاصل میشود ،منافعی که از صرف وجوه مشابهی درراه کشاورزی وتوسعه جاده‌ها وبندرگاهها وغیره بدست می‌آید باید در نظر گرفت .

بطور خلاصه نظر مشاورین خارجی این بود که دولت باید وجوه محدود خودرا در راههائی خرج‌کند که حداکثر استفاده را عاید کشور مینماید وبصرف اینکه‌دولت‌صنایعی تاسیس کندکه محصولش از محصولات مشابه خارجی بمراتب گرانتر باشد و تنها از راه‌وضع تعرفه های گمرکی سنگین بتوان آنرا در داخل کشور بفروش رسانید سطح‌زندگی مردم بالانمیرود .بعلاوه معتقد بودند که وارد شدن دولت در کار های صنعتی دست مردم را در توسعه صنایع می‌بندد ودولت را رقیب مردم معرفی میکند لذا آزادی عمل سرمایه‌داران در امور تولیدی سلب شده ومجبور میشوند سرمایه خودرا در راه سفته بازی ـ احتکار ـخرید زمین وکارهائی که می‌توان آنها راتجارت قماری نامید بکار اندازند .

بدین ترتیب مشاورین خارجی عقیده داشتند که دولت باید کارخانجات خودرا بمردم بفروشد زیرا اولا اغلب کارخانجات دولتی ضرر میدهد وزیانهای آن تحمیلی بربودجه دولت وبالاخره مالیات دهندگان است .

ثانیا در نتیجه فروش کارخانجات وآزاد گذاردن مردم در امور تولیدی سرمایه‌های کشور بکار میافتد وبازرگانان پول خودرا به مصارف تولیدی میرسانند .

ضمنا مشاورین مزبور تاکید میکردند که اگر دولت بخواهد صنایع داخلی توسعه یابد باید به توسعه وترمیم جاده‌هاوبندرگاه‌ها وافزایش نیروی برق وازدیاد محصولات کشاورزی که موادخام‌صنایع را تشکیل میدهد وتربیت مهندسین وکارگران فنی واشاعه اطلاعات صنعتی وتعمیم فرهنگ وبهداشت پردازد. زیرا اگر جاده‌ها خراب و برق کافی د راختیار نباشدوکارمندان وکارگران فنی باسواد و سالم نایاب باشند تاسیس صنایع بی‌اندازه دشوار گشته ومحصولات صنعتی غیرمرغوب‌وگران قیمت خواهدبود .

در آن‌موقع دولت بقدری علاقمند بود که خود صنایع را دردست گیرد که تشخیص این‌امر برایش مشکل بود که بصرف وارد کردن ماشین‌آلات ونصب آن مسئله صنعتی شدن کشور حل نمیشود و مدیران کارخانجات دولتی چون سرمایه‌ای از خود در کارخانه‌ندارند وسود بازیان صنایع چندان در وضع آنها تاثیر ندارد بحد کافی دلسوزی نمیکنند واگر هم دلسوز باشند بعلت لزوم کاغذ بازی وتشریفات مناقصه ومزایده وکسب اجازه از مرکز وعدم استقلال نمی‌توانند توفیق یابند .

علاوه براین دولت در این هنگام متوجه ممکنات سرمایه های خصوصی وقدرت آن در توسعه صنایع نشده بود ولی اکنون این‌امر را تشخیص داده است‌که کارهای صنعتی را باید حتی‌المقدور بمردم واگذاشت و تنها اقدام دولت باید راهنمائی وایجاد محیط مساعدی برای توسعه صنایع باشد .

سفیر ایران درهند مینویسد :

دولت هند بتدریج ازواردات خود میکاهد

تعرفه گمرکی کالاهای صادراتی ایران بهند اضافه نشده

سفارت ایران درهند مراقب است وبموقع گزارش‌های لازم را بتهران میفرستد

آقای مشفق کاظمی سفیر کبیر ایران درهندوستان در موردصادرات خشکبار ایران به هندوستان‌نامه‌ای بروزنامه ارسال داشته‌وطی آن می نویسد که دولت هند از نظرمضیقه ارزی هر روز از میزان واردات خود جز آنچه برای صنایع و افزایش تولید کشور لازم است میکاهد و این محدودیت ها هم جنبه عمومی داشته و شامل همه کشور ها می شود.

سفیر کبیر ایران در هند درمورد شایعه افزایش تعرفه گمرکی کالا های‌صادراتی ایران بهند نوشته است سفارت از تصمیماتیکه احتمالا ممکن است هند در آتیه نسبت به بعضی کالا های صادراتی ایران بگیرد اطلاعی ندارد. اخیرا هم‌برای بعضی از بازرگانان از لحاظ ورود خشکبار اشکالاتی پیدا شده بود با اقدامات جدی این سفارت مرتفع گردید. همه مقامات مربوطه ایران بخوبی اطلاع دارند که اینجانب وهمکاران دراین شرایط اقلیمی سخت با وسایل محدودی که در دست داریم درباره تمام مسائلی که بنحوی با منافع ما تماس داشته بموقع گزارش داده‌ایم با این‌ترتیب چگونه ممکن است یك امر مهمی مانند اضافه شدن نرخ تعرفه‌گمرکی کالاهای صادراتی ایران بهندبگوش ما برسد و درباره رفع آن تا حدود توانائی اقدام نکرده باشیم.

پیش‌بینی میکنند که :

واردات سال ۳۹ طبقه بندی خواهد شد

کمیسیون سهمیه باتوجه‌کامل به‌تصمیمات کمیسیون‌عالی تجاری درمورد واردات سال آینده تصمیم خواهد گرفت

خبرنگار مااطلاع میدهد که امسال کمیسیون سهمیه واردات‌با توجه کامل بتصمیمات کنفرانس عالی بازرگانی که قرار است روز ۱۷ مهرماه تشکیل شود برای واردات سال آینده تصمیم خواهد گرفت محافل بازرگانی پیش‌بینی میکنند که کمیسیون سهمیه سال درسال ۳۹ ممکن است هم جلوی ازدیاد جمع کل واردات رابگیرد وهم اینکه واردات بعضی کالاها رادرمقابل صادرات بعضی‌کالاهای دیگر اجازه دهد وبعبارت دیگر مانند سالهای گذشته کالاها راطبقه بندی کنند.

نتیجه طبقه بندی آنست که مثلا در مقابل صدور پنبه که یك کالای درجه اول صادراتی‌است فقط می‌توان ماشین آلات درجه اول‌وارد کرد ویاآنکه برای‌واردات کالاهای خیلی لوکس یا لوازم آرایش لازم است که وارد کننده از ارزی استفاده کندکه ازمحل صدور یك کالای درجه سوم‌مانند سم بز حاصل شده‌است .انجام این تغییرات ووضع چنین‌مقرراتی احتیاج به‌قانون خاصی ندارد.

حقوق گمرکی مواد اولیه ظروف لعابی تقلیل یافت

کارخانه‌هائی‌که ظروف ولوازم لعابی تهیه میکنند تاپنج‌سال مواد اولیه مورد نیاز خودرا باحقوق گمرکی کمتری وارد خواهند کرد

هیئت وزیران به پیشنهاد وزارت صنایع‌و معادن و موافقت وزارت گمرکات وانحصارات تصویب نمود شود :

طبق بند ۳٤ از ماده ۲۰ قانون تعرفه گمرکی مصوب تیر ماه ۳۷ حقوق گمرکی مواد لعابی و آهنی بریده شده که در داخل کشورتهیه آن مقدور نیست بمیزانی که‌مورد مصرف کارخانجا تظروف و لوازم لعابی باشد و مقدار آن برای هر کارخانه با نظر وزارت صنایع و معادن تعیین خواهد گردید بمدت ۵ سال بشرح زیر تقلیل داده می شود :

۱ـ حقوق گمرکی مواد لعابی هر کیلو ۵ ریال .

۲ـ حقوق گمرکی آهن بریده شده برای مصارف کارخانه هرکیلو ۳٫۵ ریال.

آنچه که کارخانجات مذکور در سال ۱۳۳۸ مواد لعابی و آهنی بریده شده مصرفی خود را با سپرده از گمرك مرخص نموده‌اند مشمول معافیت های مندرج دراین تصویب نامه خواهد بود.

۲٦٤ توصیه وام

ازوزارت صنایع‌ومعادن خبر میرسد که‌تا آخر ۱٦شهریور ۲٦٤ توصیه برای رشته های مختلف صنعت و معدن بمبلغ ٤٫۹۳۱٫۷۷۳٫۹۰۰ ریال به بانك ملی ایران توصیه پرداخت وام از تفاوت ارزیابی پشتوانه اسکناس‌شده است.

صنایع نساجی کشور ٦۳ توصیه بمبلغ ٤٫۸٤٤٫۸۱۰٫٤۰۰ ریال.صنایع‌قند ۱۳توصیه به مبلغ ۱٫۷۰۰٫۷۷٤٫۳۰۰ ریال. سایر صنایع ۱۷۹ توصیه بمبلغ ۳٫۱٦۹٫٦۹٦٫۱۰۰ ریال بهره‌برداری واستخراج‌معادن ۱۵ توصیه‌بمبلغ ۱۱۳٫۸٤۰٫۰۰۰ ریال .

بانك ملی ایران تا این تاریخ با تعداد ۱۸۷ مورد بمبلغ ٦۸۸٫٦۱۸٫۳٦۷ ریال قرار داد منعقد ووام پرداخت نموده است .

مجمع‌عمومی شرکت تعاونی دخانیات

مجمع عمومی فوق‌العاده‌شرکت تعاونی مصرف کارکنان انحصار دخانیات در حضور ۱۲۰۰ نفر از سهامداران تشکیل‌شددر این‌جلسه ابتدا آقای علی ملکانی مدیر کل دخانیات بسمت رئیس مجمع‌انتخاب شد سپس گزارش مدیر عامل و بازرسان قرائت گردید ودر بعضی از مواد اساسنامه اصلاحاتی بعمل آمد دراین جلسه آقای ملکانی اطلاعاتی در اطراف تهیه مسکن وباشگاه دخانیات‌باطلاع سهامداران رسانید سپس جلسه خاتمه یافت.

پایان کلاس بایگانی

دوره اول کلاس کارآموزی سیستم‌های نوین بایگانی که با شرکت ۲۲ نفراز کارآموزان درمدت ۷۵ روز در وزارت کشاورزی‌تشکیل شده بود پایان یافت وکارآموزان مشغول تهیه طرح بایگانی حوزه خود بعنوان رساله ختم تحصیل‌در کلاس هستند .

۲۳،۵میلیون‌ریال‌افزایش‌سرمایه

یك شرکت برای امور مهندسی وساختمانی‌تشکیل‌شد

شرکت

شرکت سهامی تست برای امور فنی وساختمانی و طرح و اجرای امور مهندسی و بازرگانی فنی اعم از مشاوره و مطالعه و اجرای آن بصورت مقاطعه کاری یاامانی در زمینه صنعتی و نصب ماشین آلات کارخانه ها و تاسیسات‌تهویه مطبوع تشکیل شد سرمایه این شرکت مبلغ پنج میلیون ریال‌بمدت نامحدود است مدیریت شرکت بعهده آقایان مهندس عزت‌الله‌سحابی و مهندس یوسف طاهری قزوینی و محمد بازرگان می باشد.درمشهد شرکتی بنام شرکت سهامی‌ایرانکار طوس تشکیل شد سرمایه این شرکت مبلغ سه میلیون و هفتصد و پنجاه هزار ریال بمدت نامحدود است مدیریت شرکت بعهده‌آقایان مصطفی عرفانیان ایرانکار وحاجی رضا محمد پور و جعفر رخش زاده‌و ابراهیم شیخ محمدی مقدم و حسن ظریف کفاشان زنجانی میباشد .

بسرمایه شرکت سهامی محدود ریسندگی و بافندگی شهرضا اصفهان مبلغ بیست و سه میلیون و پانصد و پنجاه هزار ریال افزوده شد و کل سرمایه به هفتاد و دو میلیون و هفتصد و پنجاه و دوهزار ریال رسید .

ارزانی و گرانی درشهرها

★ روغن دررشت گرانتر از همه شهرهاست

★ تهران ازنظر گوشت گرانترین شهرهای ایران است

★ برنج درساری ارزان‌تر از همه‌جا است .

★ پنبه وپشم‌را درتهران ارزانتراز سایرشهرهامیتوان‌خرید

متوسط نرخ عمده فروشی کالاهای کشاورزی در هفته گذشته در شهر های مختلف باین شرح بود .

گندم درتهران ورشت وتبریزهرکیلو ۵ر۳ ریال کرمانشاه و رضائیه ۵ر۵ بروجرد ۵ر۲ اهواز ٦ر٤ شیراز ۹ر۵ کرمان ۷ زابل ٦ مشهد ۵ ساری ۷ر٤ (ساری ارزانترین کرمان‌گران ترین شهرها) .

جودرتهران هرکیلو ۳ر٤ ریال‌رشت ۳ر۵تبریز ۱ر۳ کرمانشاه۲ر۳ بروجرد ۲ر٤ اهواز ۸ر٤ شیراز ۸ر٤ کرمان ۵ر٤ زابل ۷ر۳ مشهد ۵ر۳ اصفهان ٦ر٤ رضائیه ۲ر۳ ساری ۳ (شیراز گرانترین وساری ارزانترین شهرها)

برنج صدری در تهران کیلو ۱۹ ریال رشت ۱۷ کرمانشاه ۲۲ بروجرد ۲۳ اهواز ۲۲ کرمان ۲۸ زابل ۲۵ مشهد ۲۲ اصفهان ۱٦ر۹ رضائیه۲٤ ساری ۱٤ر۵ (کرمان گرانترین‌ساری ارزانترین شهرها) .

پنبه بومی در تهران و کرمانشاه و زابل کیلو ۳۳ ریال بروجرد ۳۸ اهواز ۳٤کرمان ٤۰ اصفهان رضائیه ۳٦ (تهران ارزانترین کرمان‌گران ترین) .

پشم ناشور الوان در تهران کیلو ٤۲ریال تبریز ۵۵ کرمانشاه ۵۸ بروجرد ۵٦ اهواز ۵۲ کرمان ۸۰ مشهد و رضائیه ٤۵ اصفهان ۵۰ساری ٤٤ (تهران ارزانترین وکرمان گران ترین شهرها) .

روغن حیوانی در تهران کیلو۱۵۸ ریال رشت ۱٦۰ تبریز ۱۳۰کرمانشاه ۱٤۰ بروجرد ۱۵۲ اهواز ۱۳۰ شیراز ۱٤۹ کرمان ۱٤۰ زابل ۱۱۵ مشهد ۱۸۰ اصفهان ۱۵۷ رضائیه ۱۱۵ (رشت گرانترین زابل ارزانترین شهرها) .

گوشت در تهران ورشت وساری کیلو ٤۵ ریال تبریز وکرمانشاهو کرمان ٤۰ بروجرد ۳۷ اهواز و اصفهان ۳۸ شیراز ۳۱ مشهد ٤۳ رضائیه ۳۵ (تهران گرانترین و شیراز ارزانترین شهرها) .

هیئتی مامور مطالعه برنج کشور شد

هیئتی مرکب‌از مامورین وزارت کشاورزی و یك کارشناس ژاپونی برای مطالعه در وضع کشت وبرداشت برنج و میزان‌آن بشمال اعزام شدند.

در بازار شایع است

ایران قرارداد پیشنهادی بژاپن را یکطرفه اجرا میکند

واردات ایران از ژاپن به‌سه دسته تولیدی، ضرور ، نیمه ضرور تقسیم می‌شود

★ واردات کالاهای تولیدی همواره آزاد خواهدبود

★ واردات کالاهای ضرور تامیزان ۱۲ر۵ میلیون‌دلار مجاز خواهد بود ..

★ واردات کالاهای نیمه ضرور منوط به‌صدور کالا بژاپن‌خواهدبود .

★ کنترل واردات بدست شرکت معاملات خارجی وبانك وگمرك‌خواهد بود

★ شرکت معاملات خارجی برای حفظ موقعیت تجارتخانه‌های ایرانی سهمیه وارداتی درنظر خواهدگرفت .

بازار...

بدنبال اعلام انحصار معاملات آلمان شرقی با شرکت معاملات خارجی امروز در محافل بازرگانی اظهار عقیده میشد که تصمیم‌مزبور فقط در مورد آلمان مهم نیست‌بلکه این کار مقدمه واگذاری معاملات ژاپن به شرکت فوق الذکر باید باشد.

از چندی قبل بین تجار این‌زمزمه وجود دارد که دولت ایران در نظر دارد درصورتیکه ژاپن با نظریات و پیشنهادات او موافقت نکند تجارت و بخصوص واردات ژاپن بایران را در انحصار شرکت معاملات خارجی بگذارد در مورد نحوه کار هیچگونه اطلاعی دردست نیست در محافل تجاری طرف معامله با ژاپن گفته میشود .که اگر دولت نتواند موافقت مقامات ژاپنی را به طرح خود جلب نماید عین طرح را یکطرفه بدون تائید ژاپنی ها در ایران بموقع‌اجرا خواهد گذاشت یعنی واردات ژاپن را بسه قسمت تقسیم میکند یك قسمت کالاهای تولیدی و دیگر ضرورو دسته سوم نیم ضرور در مورد قسمت اول‌مقدار و میزان تعیین نخواهد شد وواردات آزاد خواهد بود در مورد ضرورتا حد ۱۲ر۵ میلیون دلار اجازه ورود داده میشود و در مورد سوم فقط در مقابل خرید از ایران اجازه‌ورود داده خواهد شد برای کنترل چنین وضعی تنها مراجع بانکی وگمرکی کافی نیست لذا دولت برای کنترل واردات انحصار واردات ژاپن را به شرکت معاملات خارجی میدهدچون د راین وضع میزان سفارش ونوع کالا دقیقا روشن است در موردنحوه کار شرکت معاملات خارجی تجار دو راه پیش بینی میکنند یکی‌اینکه تمام کار انحصارا در اختیار خود شرکت باشد دوم اینکه برای‌حفظ موقعیت تجاری تجارتخانه های‌طرف معامله ممکن‌است شرکت معاملات خارجی حق العمل کاری آنرا بعهده بگیرد و یا سهمیه بدهد در هر حال این فکر و نظر هنوز رسما مورد تائید مقامات دولتی قرار نگرفته و فقط براثر انتشار خبر انحصار بازرگانی آلمان شرقی امروز در محافل تجارتی ژاپن در بازار گفتگو میشد.

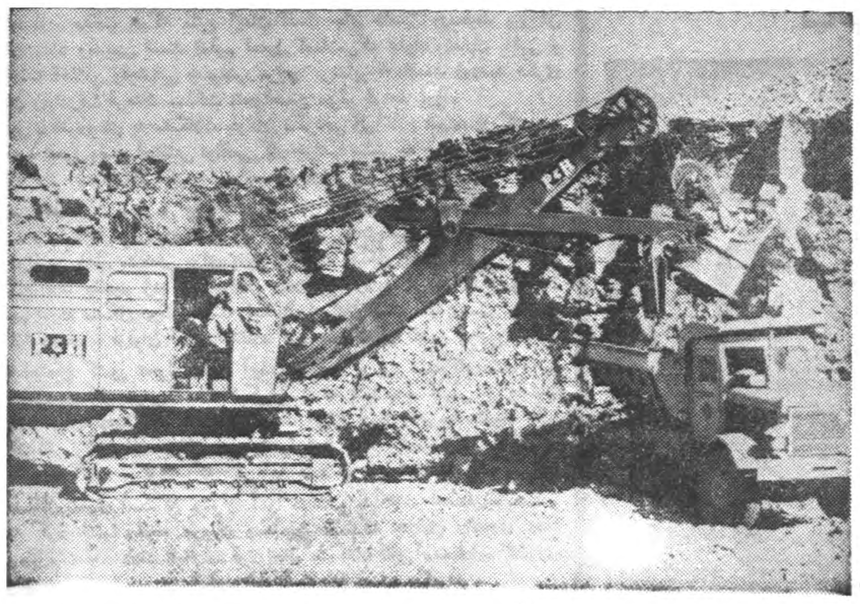

عظیم‌ترین بیل میکانیکی برای حفاریهای بزرگ

بیل مکانیکی ساخت کارخانه‌هارنیشفگر (آمریکا و آلمان) با ظرفیتهای ½ تا ۳ ½ یارد مکعب وهمچنین بیلهای الکتریکی باظرفیتهای ۳ تا ۱۰ یارد مکعب دارای قدرت ساختمانی حیرت‌آوری میباشد .

کارخانجات موتورسازی هارنیشفگر هم اکنون بساختن انواع وسائل سنگین جاده‌سازی وحفاری ازقبیل بیل‌مکانیکی، دستگاه‌لاروبی، ماشینهای مخلوط کنی‌قیروخاك یا سیمان وخاك (استابیلایزر) برای جاده وباند فرودگاه و همچنین موتورهای دیزل : دیزل ژنراتور : جوشکاریهای الکتریك وانواع الکترود مشغولند .

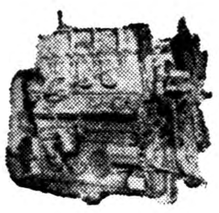

ماشین آلات هارنیشفگر بی رقیب است

OUR 75TH YEAR

P&H

HARNISCHFEGER INTERNATIONAL

نماینده انحصاری شرکت سهامی صنایع جدید جاده قدیم شمیران جنب تعمیرگاه دوج تلفن ۴۸۷۴۴

آگهی تمدید مناقصه ازشرکت تلفن

نظر باینکه چند شرکت تقاضای تمدید مناقصه تهویه خرمشهر واهواز ورشت رانموده‌اند و نظربااینکه بعموم علاقمندان فرصت‌بیشتری جهت تهیه پیشنهاد داده‌شود تاریخ قبول پیشنهادات باهمان شرایط یکماه تمدید وبنابراین پیشنهادات تاآخر وقت اداری روز یکشنبه‌دوم آبان پذیرفته خواهدشد ودرتاریخ دوشنبه سوم آبانماه بازو قرائت خواهد گردید .

شرکت سهامی تلفن ایران

آگهی ساعات کار بانك رهنی

ساعات کار بانك رهنی ایران (اداره مرکزی ـ شعب غرب و شرق وصندوق پس‌انداز مسکن)از روزپنجشنبه اول مهرماه ۱۳۳۸ تاپایان روزپانزدهم اردیبهشت ماه ۱۳۳۹ برای ارباب رجوع بشرح زیر خواهد بود :

ایام هفته باستثنای جمعه از ساعت ۸وربع صبح تاساعت ۱۲ونیم (نیم ساعت بعداز ظهر) پنجشنبه‌ها از ساعت ۸وربع صبح تاساعت ۱۱و نیم .

۱ـ۲ آ ـ۲۵۰۸ بانك رهنی ایران

آگهی قبول هنرآموز

هنرهای زیبای کشور جهت‌تکمیل کادر هنرآموزی سرود و موسیقی بعده‌ای هنرآموز که‌واجد شرایط ذیل باشند نیازمنداست.

۱ـ آشنا بودن بقواعد موسیقی علمی و نواختن یکی از آلات موسیقی .

۲ـ داشتن‌حداقل معلومات‌عمومی دوره‌اول متوسطه .

داوطلبان میتوانند همه‌روزه تاآخروقت اداری روز پنجشنبه ۱۵مهر ماه۱۳۳۸ باستثنای ایام تعطیل بهنرهای زیبای کشور اداره موسیقی وبالت (آموزش سرود وموسیقی)مراجعه‌و ثبت‌نام‌نمایند از داوطلبان امتحان موسیقی بعمل خواهدآمد و درصورت داشتن صلاحیت استخدام خواهند شد .

۱ـ۵ آ ـ۲۱۵۲۰

آگهی تشکیل‌مجمع‌عمومی فوق‌العاده

مجمع عمومی فوق‌العاده شرکت سهامی کانیرا روزشنبه دهم‌مهر ماه یکهزار و سیصدوسی‌و هشت ساعت شش بعداز ظهر در محل شرکت تشکیل میگردد از سهامداران محترم‌تقاضامیشوددرجلسه حضور بهمرسانند. دستور جلسه انتخاب یك‌نفر بازرس خواهدبود.

آ ـ۱٦٤٤۱ هیئت‌مدیره شرکت

آگهی مجمع‌عمومی عادی

مجمع عمومی عادی شرکت سهامی آبیاری قائنات درتاریخ روز چهارشنبه ۱٤مهرماه ۱۳۳۸ ساعت ۱۰صبح دردفتر شرکت مرکزی واقع در بنگاه مستقل آبیاری (خیابان شاهرضا) تشکیل واز عموم دارندگان سهام تقاضا میشود درساعت مقرر درجلسه حضور بهمرسانند.

دستور جلسه :

تجدید نظر در انتخابات هیئت مدیره وبازرسان شرکت.

مدیرعامل‌شرکت سهامی‌آبیاری قائنات مهندس‌محمداسمعیل‌انصاری

آ ـ۱۵۳۰۵

بانك کار

باستحضار مشتریان محترم میرساند که‌از روز پنجشنبه اول‌مهر ماه ۱۳۳۸ ساعت کار بانك غیراز ایام تعطیل بقرار زیر خواهدبود:

از ½۸صبح الی ۱۳

روزهای پنجشنبه از ½۸صبح الی ۱۲

باجه های عصر شعبه مرکزی برای دریافت وپرداخت وجه از ٤ تا ٦ونیم بعداز ظهر

باجه های عصر شعبه بازار فقطبرای دریافت وجه از ٤ تا٦بعدازظهر دائر خواهد بود .

۱ـ۲ آ ـ۲۱۳۹٤ بانك کار

ساعات کار بانك توسعه صادرات

از روز پنجشنبه اول مهرماه ۱۳۳۸ تاآگهی بعدی ساعات کار بانك توسعه صادرات بقرار زیرخواهد بود :

دوایر بانك ازساعت ۸صبح تا۱٤

باجه ها از ساعت ۸وربع‌صبح تا۱۲و نیم

پنجشنبه ها

دوایر بانك ازساعت ۸صبح‌تا۱۳

باجه‌ها ازساعت ۸وربع صبح‌تا ۱۱ونیم

آ ـ۲۱۵۱۲ بانك توسعه صادرات

اگر

آرزودارید فرزند شما درشروع زندگی مستقل مالك خانه شخصی باشد.

اگر

مایلید پس‌ازبازگشت ازماموریت ازخانه بدوشی رهائی یابید.

اگر

میخواهیدخانه‌ای تهیه کنید وپولتان حتی‌کمتر ازنصف بهای آنست.

بصندوق پس‌انداز مسکن بانك رهنی ایران

مراجعه فرمائید تاشمارا راهنمائی نمایند

نشانی: خیابان ایرا (غرب محل سابق ایرا درخیابان فردوسی)

۱ـ٤ آ ـ۲۰۳۵۰

ازجواهر لعل نهرو

ترجمه محمود تفضلی

مداومت سنن قدیمی ایران

حملات مغول‌نیز سنن‌ملی‌ایران را از بین‌نبرد واین‌قوم وحشی‌هم دربرابر تمدن‌ایران سرتعظیم فرود آورد

درهندوستان هنوز شاگردان مدارس‌اشعار شعرای ایران را حفظ می‌کنند

قسمت اول این مقاله مهم درشماره قبل درج‌گردید
اینك قسمت دوم آن

درقرن نهم میلادی امپراطوری‌بغداد وبانحطاط نهاد وبه دولت های کوچك ومتعدد تجزیه شد .

ایران مستقل گردید وقبایل ترك که ازشرق می‌آمدند دولتهای‌متعددی تشکیل میدادند که گاهی شامل‌تمام ایران میگشت وحتی خلیفه بغداد را هم که اسما حکومت داشت زیرتسلط خود می‌آوردند.

محمود غزنوی دراوایل قرن‌یازدهم قدرت یافت وبه هند یورش برد و خلیفه رامورد تهدید قرارداد وبرای خودیك امپراطوری کوته زندگانی تاسیس کردکه بوسیله سلجوقی ها که یك قبیله دیگر ازترکان آسیای مرکزی بودند منقرض شد .

سلجوقی ها دربرابر جنگجویان صلیبی مسیحی قرار گرفتند ومدت درازی باآنها جنگیدند و امپراطوری ایشان مدت ۱۵۰ سال دوام یافت .

دراواخر قرن دوازدهم یکی دیگر از قبایل ترك سلجوقیان راهم ازایران بیرون راند وامپراطوری تازه ئی در خوارزم یاخیوه تاسیس کرد. اما عمر این امپراطوری نیز کوتاه بود زیرا چنگیز خان که ازتوهین و تجاوزشاه خوارزم‌نسبت بفرستادگانش خشمگین شده بود بامغولان خود بر سرآنان تاخت و سراسر سرزمین آنها وتمامی ایران رااز زیر پا گذراند .

درچند سطر محدود من برایت از تغییرات بسیار و امپراطوری های متعدد سخن گفته ام وقاعدتا تو باید دچار ابهام شدیدی شده باشی.اگر من این زیرورو شدنهای سلسله ها وامپراطوریها ونژاد هارانقل کرده‌ام برای آن نیست که ذهن ترا با این چیز هاخسته سازم بلکه منظورم آن است‌که نشان دهم چگونه سنن‌هنری وزندگی ایران باوجود این تغییرات‌و تحولات عظیم مداومت داشته است.

همه تحلیل رفتند ...

قبایل ترك یکی پس از دیگری از شرق می رسیدند اما همه آنها در برابر تمدن مختلط ایرانی وعربی که ازبخارا تاعراق گسترش داشت تحلیل میرفتند . ترکهائی که توانستند ازایران بگذرند وبه آسیای صغیر بروند راه وروش خودرا حفظ کردند وبه فرهنك‌عربی تسلیم نشدند. آنها آسیای صغیررا تقریبا بصورت قسمتی ازسرزمین اصلی ومادریشان درترکستان درآوردند. اما درایران وسرزمین های حدودواطراف آن‌قدرت فرهنك وسنن ایرانی بقدری زیادبود که‌آنها مجبورگشتند آنرا بپذیرند وخودرا باآن سازش دهند .

دردوران حکومت تمام سلسله های ترك که برایران یانواحی مختلف‌آن حکومت میکردند هنروادبیات ایرانی رونق داشت .

خیال میکنم برایت از فردوسی‌شاعر ایرانی مطالبی گفته ام که درزمان سلطان محمود غزنوی زندگی‌میکرد. فردوسی بخواهش سلطان‌محمودحماسه بزرك ملي ایران رابنام شاهنامه به نظم در آورد و صحنه‌هائی که در این کتاب توصیف شده است همه مربوط بدوران پیش ازاسلامست و قسمتی ازآن شرح دلاوری‌های رستم قهرمان بزرك میباشد. خوداین امر نشان میدهدکه چگونه ادبیات وهنر ایران باگذشته‌های ملی وسنن‌باستانی قدیمی پیوند داشته است. موضوع بسیاری ازنقاشیها ومینیاتورهای‌زیبای ایران ازداستانهای شاهنامه‌اقتباس شده است .

فردوسی دراواخر قرن دهم و هنگام بپایان رسیدن هزاره اول از۹۳۲ تا ۱۰۲۱ میلادی زندگی کرد. کمی بعداز اوشاعر ومنجم معروف ایرانی عمر خیام نیشابوری در ایران بدنیاشد که نامش هنوزهم درانگلستان و هم درایران مشهوراست. بدنبال او شیخ سعدی شیرازی‌آمدکه یکی‌ازبزرگترین شاعران ایران است وشاگردان‌مدارس هند درطی چندین نسل گذشته‌کتاب های گلستان وبوستان اورامی‌آموختند ودر خاطر حفظ میکردند .

چراغ تابناك

من دراینجا فقط چنداسم راآوردم‌و بهیچوجه نمیخو اهم فهرست بالا بلندی ازاسامی متعدد در برابرت قراردهم. فقط میخواهم متوجه شوی که چراغ هنروفرهنك ایران در طی قرون متمادی روشن‌ودرخشان بود و پرتو خودرا تاماوراء النهر در آسیای میانه میتاباند .

شهرهای بزرگی مانند بخارا وبلخ درماوراء النهر بعنوان مراکز فعالیت های ادبی وهنری باشهرهای ایـران رقابت میکردند . دربخارا بودکـه ابن سینا مشهور ترین فیلسوفان عربی زبان دراواخر قرن دهم متولـد گردید. ودربلخ بودکه ۲۰۰ سال بعد یکی دیگر از بزرگترین شعران ایران جلال الدین رومی بدنیا آمد . اویکی ازبزرگترین‌عارفان بودوسلسله درویشانی راکه برقص میپردازنـد تاسیس کرد .

بدینقرار باوجود جنگها و تصادمات وتغییرات سیاسی سنن، هنروفرهنك «ایرانی- عربی» همچنان زنده ماند وادامه یافت وشاهکار های عالی در ادبیات ونقاشی و معماری بوجـود آورد .

سپس نوبت انحطاط فرارسید. در قرن سیزدهم (درحدود۱۲۲۰ میلادی) چنگیز خان تاخت وتاز خودرا شروع کرد وایران راویران ساخت و چند سال بعدهولاکو بغداد را خـراب کرد ومجموعه تمدنی که درطی چند قرن جمع ومتراکم شده بود نابود کشت. دریکی ازنامه های سابقم برایت گفتم‌که چگونه مغولان‌آسیای مرکزی راتقریبابیك بیابان تبدیل ساختند وچگونه شهرهای بزرك آن نواحی متروك وویران گشت وتقریبا ازحیات وزندگی خالی ماند .

آسیای میانه هرگز نتـوانست اثرات این فاجعه راجبران کندوحتی همان اندازه هم‌که توانسته است‌خود رامحفوظ دارد تعجب آور است.لابد بخاطر می‌آوری‌که پس ازمرگ چنگیز خان امپراطوری پهناور او تقسیم گشت قسمتی ازآن که شامل ایران وحدود آن میگشت نصیب هولاکوگردید که پس ازآنکه دوران ویرانی خودرا بپایان رساند یك حکمران مسالمت‌جو وبامدارا شد وسلسله ایلخانیان‌ایران رابنیان نهاد .

مغولها هم مغلوب شدند

این ایلخانیان تا مدتی همچنان مذهب قدیمی مغولی وستایش آسمان رابرای خود حفظ کردند. اما بعدها اسلام راپذیرفتند. اماچه بیش ازقبول اسلام وچه بعدازآن نسبت به مذاهب دیگر باکمال مسالمت ومدارا رفتار میکردند. بسر عموهای آنها درچین که خاقان کبیر لقب داشتندواعضای خانواده ایشان بودائی شده بودند و میان این دوخانواده روابط بسیار نزدیك برقرار بود وحتی از چین واز راه دور ودراز بخواستگاری عروس بایران می‌آمدند .

این تماسها میان دوشاخه خاندان مغولهاکه درایران وچین بودند در هنرها تاثیر شگرفی داشت. نفوذچین درایران راه یافت ویك ترکیب و اختلاط شگفت‌انگیز عربی وایرانی‌و چینی درنقاشی جلوه‌گر شد. اما باز هم باوجود تمام شکست هولاکامیها عنصر ایرانی پیروز گردید .

دراواسط قرن چهاردهم ایران یك شاعر بزرك بوجود آورد که اشعارش هنوز حتی درهند نیزبسیار رواج‌دارد ومحبوب ا ست .

ایلخانیان مغول مدت زیادی در ایران دوام نکردند وآخرین مقاباای آنها بوسیله یك جنگجوی بـزرك دیگر بنام تیمور که از سمرقندیکی دیگر ازشهرهای ماوراء النهر برخاسته بود مضمحل گردید . این مـرد قسی القلب وخونخوار بیرحم‌که‌درباره اوسابقا هم مطالبی برایت نوشته ام باوجود تمام این وحشیگریهاوویرانیها مشوق هنرها بود ومردی دانشمند بشمار میرفت. چنین بنظر میرسدکه علاقه او به هنر مخصوصا دراین بود که شهرهای بزرگی چون دهلی و شیراز وبغداد ودمشق راتاراج کندو باثروت واموال غارت شده از آ نها پایتخت خود سمرقندرا بیاراید. اما عالیترین ونمایان ترین بنای‌سمرقند ساختمان مقبره تیمور است‌که بنام «گور امیر» نامیده میشود. ایـن آرامگاه بـرای اوبسیار مناسب و شایسته است زیرا درخطوط وطرح های عالی وباشکوهش آثاری ازقدرت فرماندهی وتندی وخشونت ،استقامت خودرا بچشم میخورد .

سرزمین های وسیع وپهناوری که تیمور مسخر ساخت‌پس از مرگش همه پراکنده شدند اماقسمت کوچکی ازآنهاکه شامل ماوراء النهروایران میگشت برای جانشینانش باقی‌ماند. این بازماندگان اوکه «تیموریان» نامیده میشدند مدت یکصد سال‌در ایران وهرات وبخارا باقی ماندند و عجب آنست‌که این اولادان آن فاتح خشن وقسی القلب بخاطرسخاوت و انسانیت وهنر پـروریشان مشهور گشتند .

شاهرخ پسر تیمور بـزرگترین جانشینان تیمور بود ودرهرات که آنجارا پایتخت خود قرار داد یـك کتابخانه عالی بوجود آورد و گروه کثیری ازادبا ودانشمندان را به خود جلب کرد .

این دوران یکصدساله حکومـت تیموریان باندازه‌ئی ازنظـر نهضت های ادبی وهنری باارزش است که بنام دوران «رنسانس تیموریان» مشهور شده است. درادبیات ایران تـوسعه وتکامل بوجود آمد ومقادیر زیادی تابلو های نقـاشی زیبا ساخته شد . بهزاد نقاش بزرك، استاد و پیشوای یك مکتب نقاشی بود .

قابل تذکر است‌که ادبیات ترکی هم درداخل همین نهضت ادبی زمان تیموریان شانه بشانهٔ ادبیات ایرانی تکامل می‌یافت وپیش میرفت.همچنین باید بخاطر آورد که این دوران‌همزمان بانهضت رنسانس درایتالیا بود .

تیموریها ترك بودند امانمیتوانستند درمقابل فرهنك ایرانی مقاومتی داشته باشند وآنرا پذیرفتند.ایران‌که تحت تسلط ترکها ومغولها قرار گرفت فرهنك خودرا برفاتحان تحمیل می کرد. درعین حال ایران برای‌آزادی سیاسی خود میکوشید و تدریجـا تیموری ها بسوی شرق رانده شدند و قلمرو حکـو متشان به حـدود ماوراء النهر محدود گردید .

دراوایل قرن شانزدهم‌ناسیونالیزم ایرانی پیروز گشت وتیموریان بطور قاطع ازایران رانده شدند. یك‌سلسله ملی بنام صفویان برتخت سلطنت ایران نشست. دومین‌پادشاه همین سلسله شاه طهماسب اول بود که به همایون پادشاه مغول هندکه در برابر شورش شیرخان گریخته بود پناه داد .

شاهکار ذوق‌وظرافت

دوران حکومت صفویان مدت۲۲۰ سال از۱۵۰۲ تا۱۷۲۲ ادامه یافت و این دوران عصر طلائی هنر ایـران نامیده میشود . اصفهـان پـایتخت صفویان ازساختمان های باشکوه و زیبا پربود ویکی ازمراکز بـزرك هنری گردید که مخصوصا بـرای نقاشی شهرت داشت. شاه عباس که از ۱۵۸۷ تا۱۶۲۹ سلطنت کردممتاز ترین ومعروفترین پادشاه این سلسله بود ویکی ازبزرگترین پادشاهان‌ایران بشمار می‌آید. اوازیك طرف مورد حمله ازبکها واز طرف دیگر زیرفشار وهجوم ترکهای عثمانی بود. اما‌این دشمنان رااز دوسو راند ویك دولت قوی ونیرومند بوجود آورد وباکشور های دور دست غرب وسایر نقـاط روابطی برقرار ساخت ومخصوصاتوجه خویش رابرای زیبا ساختن‌پایتختش مصروف میداشت .

نقشه شهر اصفهان‌که بوسیله شاه عباس طرح‌گردید یك «شاهکارذوق وظرافت وکلاسیك هنری» نـامیده میشود. ساختمانهائی که در آنزمان بوجود می‌آمدند نه فقط خودشان زیبا بودند وباکمال ظرافت وزیبائی تزئین می‌شدند بلکه لطافت وتناسب وهماهنگی کلی آنها بایکدیگر بر زیبائیشان می افزود. مسافـران و سیاحان اروپائی که درآنزمان مایران آمده اند واصفهان رادیده اندتوصیف های مفصل وستایش آمیزی از آن نقل میکنند .

آگهی نوبت دوم

اداره دارائی شهرستان آبادان بموجب دستور شماره ۱۸۱۲ - ۸-۳-۳۸وزارت دارائی‌بهره‌برداری‌صیدماهی‌رودخانه‌های‌آبادان‌وخرمشهر و توابع بانضمام ده در صد ماهی های وارده از خلیج فارس (باستثنای ده در صد ماهی ومیگو وارده بوسیله شرکت خلیج و شرکت میگو) را برای مدت یکسال از تاریخ عقد قرار داد با شرایط زیر باجاره واگذار می نماید .

ماده یك- مدت اجاره یکسال تمام خورشیدی از تاریخ‌عقد قرارداد

ماده دوم - داوطلبان می توانند قبلا بدایره غیر مستقیم اداره دارائی آبادان و در شهرستانها بادارات دارائی محل و در مرکز اداره کل نفت و امتیازات و شیلات مراجعه و آئین‌نامه مربوط ه‌را مطالعه و اطلاعات بیشتری کسب نمایند .

ماده سوم- حداقل اجاره یکساله یك میلیون و چهارصدوبیست‌و هفتهزار وبانصد و بیست ریال تمام است که مستاجر (برنده مزایده) بایستی معادل یك سوم مبلغ پیشنهادی را موقع عقد قرارداد نقدابصندوق دارائی پرداخت و دو سوم بقیه مورد اجاره را باقساط ۱۲گانه مساوی بدارائی آبادان پرداخت و قبض رسمی دریافت دارد .

ماده ٤- مستاجر باید برای پرداخت دو سوم بقیه اجاره وثیقه بانکی یا ملکی ششدانك با تنظیم سند باداره دارائی آبادان بسپارد .

ماده ٥- عشور میگو و ماهی وارده از خلیج وسیله شرکت خلیج‌و شرکت میگو از مورد اجاره مستثنی و نبایستی در پیشنهادات قید شود .

ماده ٦- پیشنهاددهندگان بایستی مبلغ ۱٤۲۷۵۲ ریال بعنوان سپرده بصندوق دارائی آبادان و یا صندوق ادارات دارائی محل پیشنهاد پرداخت و قبض سپرده را ضمیمه پیشنهاد خود نموده و در پاکت لاك و مهر شده که روی آن جمله (مربوط بمزایده اجاره شیلات آبادان و خرمشهر می باشد) قید شده باشد تا آخر وقت اداری روز شنبه ۱۰ر۷ر۳۸ بـدفتر دارائی آبادان و در مرکز اداره کل نفت و شیلات و امتیازات و در شهرستانها بادارات دارائی تسلیم و رسید دریافت دارند .

ماده ۷- به پیشنهاداتی که فاقد قبض سپرده و یا بعد از موعد مقرر در این آگهی برسد و یا مشروط و یا مبهم باشد مطلقا ترتیب اثـر داده نخواهد شد .

ماده ۸- هزینه تنظیم قرارداد و چاپ و درج در روزنامه و همچنین پرداخت مالیات و عوارض متعلقه با مستاجر می باشد .

ماده۹ - چنانچه برنده مزایده از قبول اجاره عقد قرارداد خودداری نماید سپرده او بسود دولت برداشت خواهدشد .

ماده ۱۰- پیشنهادات واصله در ساعت ۱۰ صبح روز یکشنبه ۱ر۷ر۳۸ در اداره دارائی آبادان باز و قرائت خواهد شد .

ماده یازدهم - حضور پیشنهاددهندگان در جلسه مزایده آزاد و اداره دارائی آبادان در رد یا قبول یك یا کلیه پیشنهادات مختارخواهد بود آ-۲۰۷٦٤ ۱-۳ رئیس اداره دارائی شهرستان آبادان-فهیمی

بازگشت از کلبه‌های یخی

هیئت علمی اعزامی به‌گروئنلندبایك من ریش مراجعت کردند

نتیجه تحقیقات این هیئت درمنطقه قطبی قابل‌توجه‌است- اگر یخ‌های قطبی آب‌شود دوباره طوفان نوح برپا میشود- یکی‌از دانشمندان نزدیك بود طعمه خرس قطبی‌گردد

اخیرا سی و دو نفر اعضای‌هیئت اعزامی یخ شناسی بین‌المللی به گروئنلند بپاریس مراجعت‌کردند. در صورت اغلب از آنها ریش‌انبوهی دیده میشد و معمول اینست که‌علما ریش میگذارند . اینها از سه هواپیمای فرانسوی پیاده شدند.

درسالن انتظار یك نفر ازوزیران فرانسه آقای موریس هرزوك وزن و بچه این عده انتظار ورود آنها را میکشیدند. از این عده بیست وپنج نفرفرانسوی وبقیه سویسی واتریشی وآلمانی بودند.

آنها هریك سرگذشتی ازماجرای مسافرت خود را تعریف میکردند . ماجرای آقای پیرسن متصدی‌رادیوی هیئت از همه شنیدنی تر بود او میگفت هنگامی که میخواست یك آنتن را نصب‌کند نزدیك بودخوراك خرس بشود .آقای پیرسن کـه صورت خود را خوب تراشیده بود اظهار داشت که من پوست آن خرس را همراه آورده‌ام و البته‌بعد از تمیز شدن آنرا مورد استفاده قرار خواهم داد .این خرس قبل از اینکه من او را ببینم بمن نزدیك شد و بازوی مرا چنك زدو اگر رفقا بموقع نرسیده بودند بدون تردید مرا کشته بود خوشبختانه رفقا بموقع رسیدند و مرا نجات دادند من تا آنموقع فقط پوست خرس را دیده بودم و رنج محبت زندهٔ آن حیوان را درك نکرده‌بودم.

یکی دیگر از اعضای هیئت‌اکنون بدون « آپاندیس » از سفربازگشته است . این آقا در میان برف ویخ ناگهان دچار دل درد وآپاندیسیت شد و د رهمان موقع آقای دکتـر ژرژسی پیورسکی طبیب هیئت‌تصمیم گرفت همانجا او را عمل کند و زیر چشمان مبهوت رفقا شکم او را پاره کرد و عمل کرد و سه روز بعد کسالت اومرتفع شد.

دو نفر دیگر از اعضای هیئت فرزندان تازه بدنیای خود رانديده بودند و از دیدار فرزندان خودبسیار شاد شدند.

این هیئت پانزده کیلو یخ‌بعنوان نمونه از گروئنلند همراه آورده بودند.

این هیئت محل مطمئنی بـرای مطالعات خود در گروئنلند ساخته و در آنجا براحتی خواهند توانست مطالعه کنند و معلوم کنند کـه وضع یخها چگونه است زیاد می شوند یاکم !

در نظر اول این مطالعه خنده آور و کودکانه بنظر میرسد ولی پس از اندکی دقت معلوم خواهد شد که یخی که در گروئنلند جمع‌شده برابر ده درصد تمام یخ دنیاست و برابر دو میلیون‌و نیم کیلومترمکعب یخ می باشد اگر این یخ‌دفعتا آب شود باز طوفان نوح در دنیا برپا خواهد شد و همه جا را آب فرا خواهد گرفت.

آقایان علما عقیده داشتند کـه اگر تمام یخ موجود در گروئنلند بین ساکنین روی کرهٔ ارض‌تقسیم شود هرکس‌میتواند در مدت‌یکسال هر دقیقه یك متر و نیم مکعب یخ دریافت کند .

خوشبختانه این یخها خیال آب شدن ندارند و آقای علما خواهند توانست با آسودگی خیال بـه مطالعات یخ شناسی و هوا شناسی و آب شناسی ادامه داده و از آن بنفع بشریت‌بهره برداری کنند.

حواشی اخبار ومقالات متنوع جراید مهم جهان

عجائب زندگی حیوانات

کرگدن

روزی الهه مقدسی بود ومورد پرستش قرار میگرفت ولی امروز نسل آن‌رو بنابودیست چشمان او نزدیك‌بین است وگلوله به‌پوستش کارگر نمیشود

کرگدن از بقایای حیوانات ما قبل تاریخی و از تیره **دینوزورس ها** میباشد . این حیوان که‌روزگاری در مصر قدیم مورد پرستش قرار میگرفت امروز رو بنابودی میرود و تنها در قسمتی از افریقاوآسیا تعداد معدودی وجود دارد .جثـه عظیم، شاخ نیرومند ، پای کوتاه و پوست کلفت این حیوان را از حیوانات دیگر مجزا میسازد . قیافه‌او بی اندازه زشت و مضحك است و همه او را حیوان احمقی می دانند. مانند تانك حرکت میکند و هرچه را که در سر راه خود می بیند خـرد و پامال میکند ایـن حیوان فطرتا مهاجم و شریر است و بدون جهت‌حمله می کند . همه تصور میکنند که کرگدن بعلت جثه سنگین خود نمیتواند بسرعت حرکت کند و دارای سرعت عمل نیست ولی‌این‌تصور صحیح نیست و قدرت و سرعت عمل این حیوان بی اندازه است . در دشت های‌افریقا این حیوان بارها به وسائل نقلیه بزرك حمله نموده و آنها را واژگون کرده است. همچنین شکارچیان ماهر و بومی های افریقائی دراثر حمله بیرحمانه او بقتل رسیده‌اند اکثر جانور شناسان حملات بدون سبب این حیوان را نتیجه نزدیك بینی او میدانند . بارها دیده شده است که این حیوان بدون علت خاصی به تنه درختان ولانه های عظیم موریانه حمله کرده است . بعضی از شکارچیان و عکاسان از نزدیك بینی او استفاده کرده‌اند و در آخرین لحظه خود را از راه او کنار کشیده‌اند و حیوان چون تند بادی از کنار آنها گذشته است .

کرگدن دارای منخرین بزرگـی می باشد و شاخ او بالای پوزه و میان چشمها و بینی او قرار دارد . بعضی از کرگدن ها دارای دوشاخ هستند و شاخ دومی پشت‌شاخ‌اول واقع است . شاخ کرگدن یك‌زائده پوستی است و با جمجمه حیوان ارتباط مستقیم ندارد. در بعضی کرگدنها طول شاخ زیاد است وبه پنج پا میرسد . این شاخها در صورت آسیب دیدن و یا شکستن دوباره میرویند .زره کرگدن از یك پوست ضخیم پرچین و چروك ترکیب شده و معمولا بدون مو می باشد و غیر قابل نفوذ بود ،وگلوله به آن کارگر نمیشود . پوسـت کرگدن بی اندازه حساس است و در لای چین های آن کنه ها لانه میکنند و این حیوان را بقدری اذیت و آزار میرسانند که ناچار به باتلاقها پناه میبرد و در گل و لای میغلطد تا این حشرات موذی را نابود کند . تنها دوست کرگدن پرنده‌ایست که همیشه روی کوهان او می نشیند و کنه ها را میخورد و مانند نگهبان کرگدن را از نزدیکی خطر آگاه میکند . اجداد این حیوان در دوران پلیوسن‌زندگی میکردند و در عصر یخ بندان اکثر آنها نابـود شدند. کرگـدنهای کنونی به پنج نوع تقسیم میشوند و دو نوع آنها در افریقا زندگی می کنند و سه نوع دیگر در آسیا وجود دارند.معروفترین نوع‌افریقائی این حیوان کرگدن سیاه بنـام **بیکورنیس** می باشد که در زمانهای قدیم مسکن او از دماغه امیدنیك تا کناره جنوبی صحرا کشیده شده بود ولی اکنون نسل آن رو بزوال میرود و تنها در نواحی تانگانیکا و کنیا و شمال اوگاندا دیده میشود. نوع دیگر کرگدن سفیدمیباشد که بنام **سیموس** معروف است

کرگدن دو شاخ سوماترائی بنام **سوماترنسیس** کوچکترین کرگدن آسیائی است وارتفاع متوسط‌آن در حدود٤پامیباشد. شکارچیان‌وبومیهای محلی دوش بدوش هم در نابودی این حیوان میکوشند و شاخ کرگدن سبب مرك او می باشد. از قدیمترین زمانها شاخ کرگدن موردتقدیس و دارای اعتبار بود ،است و مردم موهوم پرست آنرا طلسمی قوی و دافع بلاها و امراض میدانستند . این مردم معتقد بودند که گرد شاخ کرگدن پادزهر نیرومندی بشمار میرود و شربتی که بوسیله این گرد درست شود میتواند اثر شدیدترین زهرها را خنثی کند . هنوز در نپال پوست و خون کرگدن به پیشگاه ارواح نیاکان تقدیم می شود . در هند فرقه مذهبی کاست از ادرارحیوان‌بصورت داروی گندزدا استفاده میکنند . پیروان این فرقه ادرار کرگدن را در ظرفی ریخته و از درگاه خانه آویزان میکنند و معتقدند که این طلسم ارواح و شیاطین و امراض را از خانه آنها دور میکند .در چین برای تقویت قوه باء از محلولی که با گردشاخ کرگدن درست شده ،است استفاده میکنند

گی‌نیز

GUINNESS

آبجوسیاه‌انگلیسی

نماینده فروش

شاهرضا مقابل خیابان فرصت‌یاساز

نوالفقاری

شرکت آذرپاد

تلفن ۳۰۳۰۵۵

۱-۲ ۱٦۲۰۹

آگهی تجدید دعوت

بدینوسیله باطلاع صاحبان سهام شرکت سهامی فارو میرساندکه مجمع عمومی‌فوق‌العاده مورخ ۸ شهریور ۳۸ بعلت عدم حصول حد نصاب برای اتخاذ تصمیم دستور جلسه باتوجه به ماده۷٤قانون تجارت مجمع‌عمومی فوق‌العاده مجددا برای روز شنبه ۱۰ مهرماه ۳۸ ساعت ۱۷ درمحل شرکت واقع‌در خیابان تخت جمشید تشکیل می گردد.

دستورجلسه

۱- ازدیاد سرمایه

۲- تغییر بعضی ازمواد اساسنامه

۳- تعیین هیئت مدیره شرکت

آ-۲۱٤٦٦ **مدیرعامل چنگیز عموا وغلی**

اپتالیدن ساندوز را فقط درکاغذهای زرورقی‌که دارای علامت مخصوص ساندوز است خریداری فرمائید

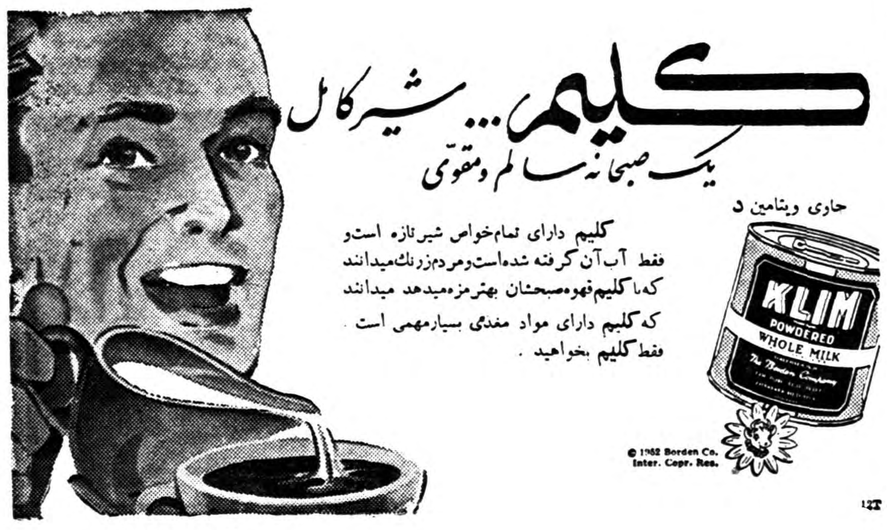

آ- ۲۱٤۲٤

آگهی قبول کارآموز

بدینوسیله باطلاع عموم میرساند که بنگاه توسعه ماشینهای کشاورزی سازمان‌برنامه‌نمایندگی اهواز برای دوره‌کلاس‌رانندگی ماشین‌های کشاورزی احتیاج به ٤۰نفر کارآموز با شرائط زیر دارد :

۱- سن‌کمتراز ۲۲ زیادتر از ۳۵ نباشد .

۲- گواهی ٦ ابتدائی داشته ویااز عهده امتحان معادل آن برآید .

۳- خدمت‌نظام‌وظیفه را انجام ویا معافیت دائم داشته باشد .

٤- داشتن گواهی رسمی عدم سوء سابقه .

٥- رونوشت مصدق شناسنامه و دوقطعه عکس .

٦- هرگاه تعداد داوطلب از ٤۰نفر بیشتر باشد عده‌لازم بطریق مسابقه انتخاب خواهند شد.

۷- به‌هریك از ٤۰نفر انتخاب‌شده بترتیب بالا ماهیانه درحدود یکهزار ودویست ریال‌کمك هزینه‌نقدی پرداخت میشود بدیهی است تهیه وسائل زندگی باخودکارآموز خواهدبود .

۸- داوطلبان بایدکلیه مقررات مربوطه (ازلحاظ انضباط درکلاس و حضور وغیاب‌وامتحاناتی که بعدا باطلاع آنها خواهد رسید) بمورد اجراء بگذارند .

۹ - دستگاههای دولتی مخصوصا سازمان برنامه هیچگونه تعهد استخدامی در مقابل فارغ‌التحصیلان کلاس بالا ندارد ولی درصورتیکه مالکین تقاضا نمایند بعنوان راننده بمالکین معرفی خواهند شد ..

۱۰- فارغ‌التحصیلان باید نشانی خودرا بنگاه بدهند تادرصورتیکه مالکین و علاقمندان احتیاج بوجود آنها داشته‌باشند بآنها معرفی‌گردد وموظف خدمت در دهات میباشند .

۱۱- درمورد کارآموزانی‌که مالکین بخرج خود معرفی مینمایند شرط پذیرش فقط داشتن سواد کافی است .

۱۲- به کارآموزانی که از عهده امتحان برآیند گواهی‌نامه رسمی داده خواهدشد .

۱۳ - داوطلبان میتوانند برای کسب هرگونه اطلاعات بیشتری همه روزه درسرویس اداری به‌بنگاه توسعه ماشینهای کشاورزی دراهواز واقع درجنب‌باغ فلاحت مراجعه نمایند .

بنگاه توسعه ماشینهای کشاورزی - نمایندگی خوزستان - مهندس‌ناصر زرین‌خط

جشن ده هزارمین شماره اطلاعات در فارس

بامحبت و لطف علاقمندان اطلاعات بطرز باشکوهی درشیراز برگزار شد

درانجام مراسم این جشن مردم خونگرم و خوش‌ذوق شیراز باکارکنان نمایندگی اطلاعات تشریک مساعی کردند

ناطقین جشن انتشار ده‌هزارمین شماره اطلاعات را بمدیر آن تبریک گفتند

آقای دکتر پیراسته استاندار فارس بااینکه دچار تب وسرماخوردگی بودند درجشن اطلاعات شرکت نمودند و جلسه را افتتاح کردند

وخبرنگاران اطلاعات درشهرستان‌شیراز ضمن خیرمقدم به‌مهمانان اطلاعات وعلاقمندان و مدعوین خوش‌آمد گفت .

باحالت تب

پس‌ازعرض خیرمقدم ، آقای‌دکتر پیراسته‌استاندارفارس که‌اتفاقا براثر ابتلای‌بسرما خوردگی دچار تب‌شده بودند باوجود کسالت‌وحالت تب در جشن‌ده‌هزارمین‌شماره‌روزنامه‌اطلاعات شرکت کرده‌بودند باایراد بیاناتی بنام شاهنشاه جشن اطلاعات راافتتاح نموده وبپیرامون موسسه اطلاعات و فعالیتها و زحمات سناتور مسعودی مدیر موسسه اطلاعات سخنرانی جامعی ایرادکردند.وپس‌ازآن گزارش‌مبسوطی‌در باره‌طرز کارموسسه اطلاعات وتعداد نشریات اطلاعات بوسیله آقای‌میزاده قرائت گردید آنگاه پیام مخصوصی که‌سناتور مسعودی مدیرموسسه‌اطلاعات بمناسبت جشن انتشار ده‌هزارمین شماره اطلاعات ارسال داشته بودند قرائت شد درفاصله این‌سخنرانیها مدعوین ومهمانان باشیرینی ومشروبات غیرالکلی‌موردپذیرائی قرار میگرفتند پس‌ازپذیرائی ازمدعوین‌آقای‌شهروان مدیر کل‌فرهنگ استان فارس طی نطق شیوائی بپیرامون مطبوعات و

درجشن شیراز

* یکهزار وپانصدنفرشرکت داشتند .
* مدت سه‌ساعت ونیم‌بطول انجامید .
* پنج نفردرباره اطلاعات سخنرانی کردند .
* چهاربرنامه جالب هنری اجرا گردید .
* شاعره‌ی‌شیراز ودوشیزگان خردسال تابلو موزیکال‌جالبی اجرا نمودند .
* خوانندگان عزیزوخونگرم شیراز دراجرای این جشن کمك شایانی کردند .

آقای‌شه‌روان مدیرکل‌فرهنك‌استان هنگام سخنرانی درجشن اطلاعات

جشن ده‌هزارمین شماره روزنامه اطلاعات شرکت کرده‌بودند کنسرت جالبی اجرا کردند که‌مورد توجه بسیار قرار گرفت .

سپس آقای گلستان مدیر روزنامه گلستان دربشت میکروفن قرارگرفته اظهار داشت قبل از ایراد بیانات خوداجازه دهید قصه کوچکی بگویم: آن قصه این استکه‌میگویند‌یك‌شاخه گلی رامقابل چهار نفرگذاشتند تاهر یك از این‌چهار نفر شاخه گل مزبور را توصیف نمایند اولین نفر ازقدوقامت‌آن‌شاخه‌گل تعریف کردودومی ازلطافت‌آن‌گفت سومی عطربوی آنرا توصیف‌کردونوبت بچهارمین نفرکه رسید گفت دیگر چیزی ازتوصیف و تعریف این‌گل باقی‌نمانده استکه من بگویم باینجهت میگویم :اللهم صل‌علی‌محمد وآل محمد . این داستان شیرین تمام مدعوین‌وحاضرین‌درجشن راخرسند نمود و سپس آقای‌گلستان باظهار اینکه مطلب دیگری راجع بمطبوعات‌واطلاعات‌باقی‌نمانده استکه بگویم‌بیاناتی درباره مطبوعات وموسسه‌اطلاعات ایراد نمود .

خدمت اطلاعات . .

پس‌ازاین سخنرانیها وبیانات‌نوبت بهنرنمائیهای هنرمندان رسید بانو قدسیه سعدی نژاد آموزگار فرهنك وگوینده رادیو شیراز تابلو موزیکالی بعنوان خدمت‌اطلاعات‌بافکار عمومی ملت‌ایران تنظیم نموده بودکه بمعرض نمایش گذاشته شد دراجرای این‌تابلوموزیکال عده‌ای‌ازدوشیزگان دانش آموز دبستان نمونه زند شیراز درردیفهای مختلف روزنامه اطلاعات ، اطلاعات هفتگی ،اطلاعات جوانان ، اطلاعات بانوان ، اطلاعات کودکان اطلاعات هوائی ،اطلاعات‌ماهیانه .تهران جورنال ووژورنال دوتهران هریك‌برنامه های بسیارجالبی اجرا کردند که می‌اندازه مورد توجه و تشویق فرا

گرفتند اشعار این‌تابلو موزیکال بوسیله خانم قدسیه‌سعدی‌نژادسروده شده بود واین بانوی هنرمند شخصا تنظیم کننده این‌برنامه جالب بوده. دراجرای این‌تابلو موزیکال هریك ازدوشیزگان که‌نقش یکی‌از نشریات اطلاعات را اجرامیکردند اشعاری که بانو قدسیه سعدی نژاد سروده بود میخواندند که‌قسمتی ازاین‌اشعار بشرح زیراست .

«بمطبوعات دنیا سرفرازم
بمرغ‌دل که‌همراز ونیازم
قلم‌برکف‌گرفته درفشانم
بگنج علم دنیائی عیانم
بنام اطلاعاتم فروزان
که‌پرچمدار علمم من‌بدوران
بهرسوباغبان میهنم من
که‌سد آهنین دشمنم من
دهم درس شه ومیهن‌پرستی
که‌هستم من گل‌زیبای‌هستی

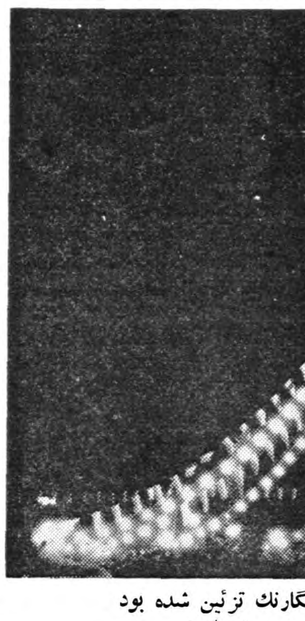

دوشیزه شهره شهیم که درنقش اطلاعات‌کودکان تابلو موزیکال را اجرا کرد

پس‌از اجرای این‌تابلوموزیکال جالب توجه هنرمندان تاتر محزون بافتخار ده‌هزارمین شماره‌روزنامه اطلاعات یك پرده نمایشنامه جالب توجه بعنوان (همه میرقصند) اجراکردند وپس ازاجرای یك‌پیش پرده بنام خانم خمره پوش که بوسیله آقای جنتی شیرازی هنرمند تاترمحزون بتعارف شود ولی صمیمانه‌میگوئیم

بانو قدسیه سعدی‌نژاد و اجراءکنندگان تابلو موزیکال «خدمت اطلاعات به افکار عمومی»

گوشه‌ای از اجتماع مدعوین و خوانندگان نشریات اطلاعات درباشگاه افسران هنگامیکه آقای‌میرزاده نمایندهٔ اطلاعات درشیراز پیام مدیر اطلاعات را قرائت میکند . آقای‌دکتر پیراسته استاندار فارس و تیمسار مجیدی فرمانده سپاه درردیف‌جلو دیده میشوند

آقای گلستان باسخنان شیرین خود نطق شیوائی کرد

باهالی محترم شیراز وخوانندگان عزیز نشریات اطلاعات دادەبودندواز چندروز قبل از تشکیل مجلس جشن خوانندگان عزیز شیرازی ماازهرطبقه وصنف‌آمادگی خودرا برای‌کمك‌به برگزاری‌جشن انتشارده‌هزارمین‌شماره روزنامه اطلاعات‌اعلام‌نمودند احساسات پرشور واستقبال بی‌نظیری که‌مردم خون گرم شیرازنسبت‌بموسسه‌اطلاعات دربرگزاری این جشن‌ابراز داشتند حقیقتا بیسابقه بود . ازآنروز که کارتهای دعوت برای‌شرکت دراین جشن‌ملی ومطبوعاتی توزیع گردید هزاران نفرازاهالی که‌متاسفانه‌بعلت کمبودجاموفق‌بدریافت‌کارت نشده‌بودند مرتبا به‌دفترنمایندگی‌اطلاعات‌درشیراز مراجعه میکردند وآمادگی خودرا برای‌کمك به‌برگزاری این جشن‌اعلام میداشتند میگفتند خیال نکنید حالا که‌برای دعوت ماکارت ارسال‌نشده است ماازکمك باین جشن خودداری می‌کنیم ؟نه‌اینطور نیست ماباین جشن رامتعلق‌بخودمان‌میدانیم چون موسسه وابسته بمردم وبرای‌مردم است . باکمك خوانندگان وعلاقمندان‌اطلاعات مقدمات برگزاری جشن فراهم‌گردید دیگر خبرنگاران ونمایندگان‌اطلاعات در شهرستانهای فارس نیز همراه بامدعوین وعلاقمندان هریك‌از شهرستانها برای‌شرکت درجشن ده‌هزارمین شماره‌روزنامه اطلاعات بشیراز آمدند وسرانجام روز پنجشنبه ۱۸شهریورماه که‌موعد برگزاری این جشن ملی ومطبوعاتی بود فرا رسید .

شروع جشن

باشگاه‌افسران شیراز برای‌برگزاری این جشن درنظر گرفته‌شده‌ومحوطه آن بطرز زیبائی آذین بندی شده‌بود هنگام شروع برنامه جشن ساعت‌شش بعدازظهر اعلام گردیده بود واز یکساعت قبل‌از شروع جشن مدعوین ومهمانان عزیز اطلاعات بتدریج با بانوان خودوارد‌باشگاه افسران‌شدند. سردرباشگاه باپرچمهای سه‌رنك‌ایران تزئین گردیده وچراغانی شده‌بود تابلو جشن ده‌هزارمین شماره روزنامه اطلاعات که‌روی پارچه‌سه‌رنك نوشته شده‌بود دربالای سردرباشگاه خود نمائی میکرد .

ازدرورودی‌باشگاه تادرورودی‌سالن بطرز زیبائی باپرچم وچراغ تزئین گردیده‌بود ودر محوطه‌باشگاه با چراغهای رنگا رنك و پرچم ایران برتزیبائی برپا گشته بود کلیه‌مدعوین‌وابستگی آن بافرهنك‌سخنرانی‌مبسوطی ایراد نمود آقای شه‌روان باشگاه افسران هنگام‌ورود بمحوطه باشگاه افسران ده‌هزارشماره آنهم بطور مرتب برای هرنشریه‌ای‌گرانبها است ومن این موفقیت رابه سناتور مسعودی مدیر موسسه اطلاعات تبریك میگوئیم .

اللهم صل علی . . . .!

آقای شه‌روان بیانات خودرابادعا بسلامتی شاهنشاه پایان داد وآنگاه هنرمندان رادیو شیراز که افتخاردار

فعالیتهای عمرانی درمناطق عشایری

منطقهٔ ایل سنجابی مورد بازدید قرار گرفت

چند روز قبل تیمسار مقبلی استاندار کرمانشاه باتفاق آقایان بهروش رئیس‌اداره عمران ومهدوی مدیر کل فرهنك و عده‌ای از همراهان جهت بازدید فعالیت های عمرانی در منطقه ایل سنجابی به آن منطقه عزیمت نمود در قریه میر عزیزی حوزه عمرانی قریه کوزران مرکز ایل سنجابی بازدید شد در این قریه‌از طرف دهیاران اداره عمران برای بالابردن سطح‌معلومات‌اهالی کلاسهای اکابر دائر شده بود ودهیاران شخصا در کلاسهای شبانه تدریس میکردند .ایجاد جاده بین کوزران وکرمانشاه مورد تقاضای اهالی بود که آقای استاندار اجرای این تقاضارا مستلزم همکاری بیشتر اهالی با دستگاههای دولتی دانست وبرای انجام‌آن‌وعده‌مساعددادند

عروسی شوم

خبرنگار ما از شهرری اطلاع‌می‌دهد ، چند شب قبل «قاسم لشکری» یکی از جوانان شهرری ، هنگامیکه د ریك مجلس عروسی مشغول‌سیم‌کشی برق بود ، ناگهان دست او به چند رشته سیم برق اصابت‌کرد وبر اثر برق گرفتگی جان‌سپرد .

بازدید سازمانهای اداری سازمان شاهنشاهی

خبرنگار ما از مشهد گزارش میدهد ، چند روز قبل آقای دادورااستاندار خراسان باتفاق آقایان مشارقائم‌مقامی وقریشی نمایندگان مجلس‌شورای ملی وعده‌ای از روسای دوائر دولتی مشهد ،اراضی وساختمانهای اداری سازمان شاهنشاهی وانجمن خیریه ثریا را در منطقه وکیل آباد مشهد مورد بازدید قرار دادند .

در این بازدید توضیحات لازم از طرف متصدیان مربوطه باستحضار رسید ودرپایان برای‌تامین‌زمین وساختمان‌سایرتاسیسات سازمان‌شاهنشاهی خدمات اجماعی مشهد مذاکرات مشروحی انجم شد .

خلاصه اخبار آذربایجان

نقده ـ اخیرا ساختمان‌فرهنك وساختمان یك دبیرستان در نقده‌ایجاد گردیده‌ومقدمات تاسیس پانزده دبستان‌در قراء تابعه اینمنطقه فراهم شده است .

زنجانـ از طرف شیر وخورشید مرکز برای ساختمان یك بیمارستان سی تختخوابی در زنجان ازاول‌اسفندماه سال‌جاری اقدام خواهدشد .

تبریز ـ بمناسبت برگزاری جشن «هفته‌کتاب»در تبریز تاکنون‌از طرف اهالی این شهرستان بیش از دویست هزار ریال برای توسعه کتابخانه ملی تبریز اهداء شده است .

ضمن ابراز وفاداری نسبت بشاهنشاه

از یاوه‌گوئیهای رادیوهای بیگانه ابراز تنفر کردند

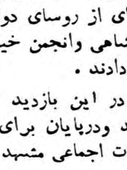

بطوریکه خبرنگار ما از ساری گزارش میدهد چندروز قبل بمنظور ابراز انزجار از تجاوزات‌تبلیغاتی رادیوهای بیگانه اجتماع عظیمی از طرف اهالی ساری درخیابان شاه این شهرستان برگزار گردید .

در این اجتماع عظیم آقایان میر عمادی ودکتر سرداری استاد دانشگاه سخنرانی های مبسوطی درباسخ یاوه گوئیهای رادیوهای بیگانه ایراد کردند .

در پایان قطعنامه‌ای در پنج ماده قرائت شد .واین اجتماع عظیم با ابراز وفاداری نسبت بمقام سلطنت ودعا برای سلامتی شاهنشاه پایان یافت .

اسفالت کنید

بطوریکه خوانندگان عزیز مستحضرند ، چندی قبل خیابان جدیدی بنام خیابان خسروی‌درمشهد ایجاد گردید و بلافاصله مورد استفاده مردم ووسائط نقلیه قرار گرفت .

اگر چه وجود این خیابان درمشهد کمال ضرورت را دارد ولی چون اسفالت نشده است هنگام عبور وسائط نقلیه گرد و خاك سراسر خیابان را فرا میگیرد و ساکنین منازل اطراف را ناراحت میکند. خوب است برای اسفالت‌این‌خیابان هرچه زودتر اقدام شود .

افزایش محصول

چون بر اثر مساعی تیمسارفرزانگان استاندار و آقای «قراچورلو» رئیس اداره کار استان اصفهان مبلغ‌چهل در صد اضافه کار مزد بجقوق کارگران کارخانه ریسندگی کازرونی افزوده شده است ،اکنون میزان محصولات کارخانه بطورقابل ملاحظه ای افزایش یافته وکارگران با علاقه و دلگرمی بیشتری‌مشغول کار میباشند .

هنرمندان رادیو شیراز هنگام هنرنمائی درجشن انتشار ده‌هزارمین شماره روزنامه‌اطلاعات‌درشیراز

اجرا گردید برنامه جشن ده هزارمین شماره روزنامه اطلاعات در شیراز پایان یافت ودرست ساعت نه‌ونیم بود که بانواختن سلام شاهنشاهی این برنامه جالب بپایان رسید .

تعارف نمیکنیم !؟

اگر گفته شود که ازمساعدتهائیکه آقای دکتر پیراسته استاندارفارس وتیمسار مجیدی فرمانده سپاه‌پنج جنوب در برگزاری این جشن‌مبذول داشتند تشکر میکنیم شاید حمل

که از التفات ومساعدتهای آقای استاندار که باحالت تب برای افتتاح جشن ده‌هزارمین شماره روزنامه اطلاعات حضور یافتند و همکاریهای بیدریغ و ذیقیمت‌تیمسار مجیدی‌فرمانده‌سپاه‌که‌باشگاه‌افسران رابااتمام وسائل ولوازم در اختیار ماقرار دادند سپاسگزاریم همچنین از مقامات شهرداری شیراز که موجبات پیشرفت کارمارا فراهم آوردندقدردانی میکنیم ضمنا از آقای گلستان مدیر محترم ،وزنامه گلستان نیز که با شرکت در جشن ده‌هزارمین شماره اطلاعات وایراد بیانات شیوای خودبرونق جشن‌مافزودندصمیمانه‌سپاسگزاریم ازبانو قدسیه سعدی نژاد شاعره شیراز وگوینده رادیووهمچنین از کوچولوهای با ذوقی که در این جشن هنرنمائی کردند ، از هنرمندان تاتر محزون مخصوصااز آقای جنتی شیرازی و آقایان کاظم تمهدی ، مرتضی دریاحی ، نواب ، احمدی ومنتجم قدردانی میکنیم .

مسابقات بین‌المللی ورزش دانشگاها

از جواد . کلهر

دویهمرفته‌شانزده کشوردرمسابقات‌بسکتبال دانشجویان جهان شرکت کرده‌بودند که آنها را بچهار دسته آ-ب-ج-د تقسیم نمودند .

ایران در دسته سوم قرار گرفت‌در این دسته تیمهای قوی وبا تجربه‌ای مانند چك‌اسلواکی ، مجارستان ، هند ،اسپانی قرار گرفته بودند .

تیم دانشگاه تهران

تیم بسکتبال دانشگاه تهران‌مرکب‌بود از آقایان ستوان یکم منوچهرطاهری کاپیتان تیم ،منصور وفائی ، احمد جلی ،محمد شریف‌زاده ، یونس‌وفائی، مهدی رزاقیان ،مهدی نمازی ،حسن شاداب ، منوچهر فخیمی ، منوچهر میرکاظمی ، یزدان عباس‌نژاد . مربی وکوچ تیم بسکتبال نیز آقای مفیدی بود .

اولین بازی بسکتبال ایران با تیم چك‌اسلواکی‌بودسرعت‌وبازی‌ورزشکاران چك‌اسلواکی از هر نظر عالی وخوب بود وبا اینوصف که بسکتبالیست‌های ایران نیز نهایت کوشش خود را کردند معهذا نتیجه‌ای نداد وبالاخره بازی ۹۲ به ۵۳ بنفع چك‌اسلواکی خاتمه یافت .

روزنامه های تورینو روزبعد بازی ایران بخصوص بازی منوچهر طاهری کاپیتان تیم ایران را ستودند ، روزنامهٔ اسپرت تورینو نوشته بود که تنها نقص بازیکنان ایران‌کوتاهی قد آنهاست واگر این نقص در آنها دیده نمیشد موفقیت های بیشتری داشتند .

دومین مسابقهٔ بسکتبال تیم ایران باهنگری انجام شد .

در تیم هنگری سه بازیکن بودکه هرکدام قدشان از ۱٫۹۵ متر بلندتر بود وحتی یکی از بازیکنان آن تیم هم ۲٫۰۵ متر قدداشت واکثر امتیازات را این بازیکن می‌آورد .

موضوع جالب دیگر این بود که بازیکنان مجارستان همه تیم ملی مجار بودند و همان تیمی بود که۱۰۹ به ۴۸ تیم ایران را در مسابقات جهانی استانبول مغلوب نموده بود ، در مسابقه آنشب ،دانشجویان ما نهایت کوشش را کردند ولی از همان اول بازی معلوم بود که مجارستان توفق خواهد گرفت بالاخره مسابقه ۸۵به ۴۴ بنفع مجار خاتمه یافت .

پیروزی حتمی

بازی سوم تیم ایران با هلند انجام شد متاسفانه باید بنویسم پیروزی مادر این روز حتمی بود ولی‌بازیکنان تیم ایران مثل این‌بود که در فرم نبودند ونتوانستند آنطوریکه بایدو شاید بازی کنند جز طاهری ووفائی که تلاش بیهوده‌ای برای پیروزی میکردند بقیه بازیکنان کنترل بازی را ازدست داده بودند .

این مسابقه با اختلاف بسیار کمی بنفع هلند خاتمه یافت .

بلند گوی مسابقات نتیجه را ۶۶-۵۰بنفع هلند اعلام نمود .

فداکاری های صدقیانی

جدا نباید فعالیت های صدقیانی را در مورد مواظبت ودقت روی اجرای برنامه های دانشجویان ندیده گرفت، در مورد تیم بسکتبال صدقیانی‌شخصا بکار فردا فرد بچه‌های بسکتبالیست رسیدگی میکرد ، بخصوص در مورد استراحت این بچه‌ها در روز های قبل از مسابقه نهایت دقت را مینمود، بسکتبالیست ها موظف‌بودند کمتر از هتل بیرون بروند وکاملا تحت‌رژیم غذائی باشند .

این دقت صدقیانی باعث شد بود که بازی بسکتبالیست های ماحداقل چهل در صد تغییر پیدا کند و بهتر شود .

چهارمین مسابقه تیم ایران بااسپانی انجام شد .

بدترین بازیها را تیم ایران در این روز کرد تیم اسپانی همان‌تیمی بود که بسکتبالیست های دانشگاه ما در مسابقات جهانی‌دانشگاه‌ها درپاریس شکست داده‌بودند .

بازی در این شب ۸۲به ۳۸ بنفع اسپانی خاتمه پذیرفت .

پنجمین مسابقهٔ ایران با آلمان انجام شد و نتیجه ۶۲بر ۴۵ بنفع آلمان خاتمه یافت در مسابقه‌ششم هم‌ایران با لبنان بازی کرد .

درهفتیم اول‌تیم ما ۱۴ امتیاز جلو بود ولی بالاخره این مسابقه هم ۲۸ بر۴۲ بنفع لبنان تمام شد.

پیروزی ایران

در هفتمین مسابقه ،بسکتبالیست های دانشگاه تهران بالوکزامبورك روبرو شدند .

شب قبل از مسابقه دکتر کنی و صدقیانی برای بسکتبالیست ها مدتی صحبت کردند .

آنهارا تشویق کردند ،که در این مسابقه دیگر باید شما پیروزشوید، در روز بازی هم انصافا بسکتبالیست های دانشگاه خوب بازی کردند .

طاهری کاپیتان تیم ایران بچه‌ها را بخوبی اداره کرد .

بازی منصوروفائی خوب بود ،احمد جلی ومحمد شریف‌زاده هم بسیارعالی بازی کردند .

تیم ایران موفق شد ۶۳ و۵۹ تیم لوکزامبورك را شکست دهد وباهمین شکست توانست ازردیف آخرمسابقات نجات پیدا کند .

نظرکلی به‌بسکتبال

بعضی از دوستان مطبوعاتی و نویسندگان بعضی از جراید به دکترکنی و صدقیانی وبطور کلی دانشگاه انتقاد کرده و متذکرشده‌اند که چرا تیم بسکتبال را که شکست میخورد بخارج بردید و در مسابقات جهانی دانشگاهی شرکت دادید ؟

من بااین نظر کاملا مخالفم زیرا گرچه شرکت در این مسابقات برای ما جز شکست نتیجه‌ای ندارد معهذا از نظر تجربه ونتیجه برای آینده بسیار موثر بود .

بسکتبالیست های ما مثلا وقتیکه با تیم هنگری بازی میکردند سرعت واستقامت عجیب آن تیم خواه ناخواه آنها را بکار وفعالیت وامیداشت در این مسابقات بسکتبالیست‌ها وهمچنین قهرمانان تنیس ما درك کردند که خیلی عقب هستند وبیش از اینهابابد فعالیت وکوشش کنند .

دکتر کنی وصدقیانی وهمچنین دیگر مربیانی که بهمراه این هیئت به مسافرت رفته بودند مسلما تنها آرزویشان پیروزی تیم ایران بودولی من بصراحت بایدبنویسم آنقدرسطح بازی تیمهای دیگر بالا بود که اصلا قابل مقایسه باتیم ایران نبودند .

بعضی از همکاران عزیز من فکر میکنند سرپرستان تیم های‌بسکتبال وتنیس ایران در تورینو اوقات خوذ رابگردش وتفریح میگذراندند و روی همین اصل هم تیمهای ایران شکست خورد بصراحت باید بگویم بهیچوجه اینطور نبوده من در آنجا ناظر بودم که صدقیانی ودکتر کنی چه خون دلی میخوردند .

وقتیکه تیم ماشکست میخورد خود من چند بار دیدم که چشمان دکتر زاهدی ،نیکخو و محمود پور و مفیدی پراز اشك شده‌بود .

صدقیانی از فشار ناراحتی وشکست های پی‌درپی تیم ،بشدت رنج میبرد، دکتر کنی مرتبا بچه ها را دلداری میداد .

وقتیکه تیم ما خیلی ضعیف است سرپرستان چه گناهی دارند . ولی با همهٔ این تفاصیل شرکت دانشگاه تهران در مسابقات تورینو حداقل در دو رشته ورزشی از نظر آزموده شدن و تجربه ورزشکاران بسیارلازم وضروری بود .

ستارگان تیم

ستارگان تیم بسکتبال دانشگاه تهران رااگر بخواهیم نام ببریم در درجهٔ اول ستوان یکم منوچهرطاهری کاپیتان تیم وبعد بترتیب احمدجلی، منصور وفائی و محمد شریف‌زاده میبایست نام برده‌شوند .

روزنامه های تورینو نیز از بازی این چندنفر وبطور کلی تیم بسکتبال ایران تعریف زیادی کردند و فقط شکست تیم ایران را بعلت نداشتن سرعت کافی میدانستند .

نکته جالب دیگر که قابل تذکراست کلیه تیمهای بسکتبال کشورها از نفرات تیم ملی تشکیل شده بودند. در حالیکه در تیم بسکتبال دانشگاه تهران جز یکی دو نفر که آنها هم دانشجو بودند بقیه از بسکتبالیست های‌جوان دانشگاه تهران بودند .

نتیجهٔ کلی

بسکتبالیست های شوروی بعد از مبارزه بسیار جالب‌با چك‌اسلواکی‌مقام اول را کسب کردند ایطالیا دوم و چك‌اسلواکی مقام سوم را احراز نمود .

بسکتبالیست های دانشگاه تهران هم باکسب یك پیروزی مقام چهاردهم را احراز کردند .

دکتر کنی میگفت بچه های ماجدیت خودرا بحد اعلا نمودند ولی متاسفانه باید دربسکتبال پشتکاربیشتری‌داشت، مسئله قد خیلی موثر است وبخصوص باید تیمهای متعددی در بسکتبال بوجود آورد و تعداد مسابقات را زیاد کرد .

تجربه بازیکنان بسکتبال ما در این مسابقات بسیار خوب بود و مسلما از این تجربه‌ای که اندوخته شده است در مسابقات آینده نتایج بهتری عاید قهرمانان دانشگاه خواهدشد .

ناتمام

حوادث و وقایع

سه‌نفر از ممیزین احضار شدند

امروز کسب اطلاع شد که‌سه نفر از ممیزین و سر ممیز وزارت دارائی که چندی قبل از طرف آقای فخار پور بازپرس شعبه ۳۶ بازداشت شده بودند برای آخرین دفاع از بازداشتگاه به بازپرسی احضار شده‌اند . بدنبال تحقیقاتی که بازپرس مامور رسیدگی به پرونده های مالیاتی به عمل آورده وپس‌از ۲۰ روز رسیدگی بدفاتر یکی از شرکت ها این احضار انجام گرفته است .

آقای فخار پور بازپرس مربوطه دراین باره اظهار داشت : این سه نفر باتهام گزارش خلاف واقع درامر مالیات نسبت به چند شرکت موجب عدم وصول مالیات حقه دولت شده ودر نتیجه مبالغی از این راه به خزانه دولت زیان وارد شده است .

کودکی در زیر آوار

از شهر ری‌خبر نگار ما گزارش میدهد ساعت شش ونیم‌بعداز ظهر روز پنجشنبه هنگامی‌که پسر بچه ۱۲ ساله‌ای بنام اکبر در گودال عمیقی مشغول بازی بود ناگهان دیواره گودال ریزش کرد وکودك مزبور در زیر آوار جانسپرد.

مادرشوهر دست عروسش را اطوکرد

آخروقت روزپنجشنبه زن جوانی‌که دست راست‌وی‌بوسیله‌مادرشوهرش بااطوی برقی سوزانده شده‌بودبرای طرح شکایت ومعاینه پزشکی‌قانونی بدادسرا آمده بود .این زن که خودرا زهرا فرزند حسین معرفی میکرد نامه‌شکوائیه خودرا ازمادر شوهرش تسلیم آقای یمینی‌معاون اول دادستان کرد نامبرده بدستور معاون دادستان برای معاینه جراحات دست‌خود باداره پزشکی قانونی راهنمائی شدوبوسیله آقای دکتر طباطبائی معاون پزشکی قانونی‌مورد معاینه قرار گرفت وتعیین مدت درمان برای معالجه بعمل آمد .

این‌زن که‌پس‌از مراجعه‌بکلانتری بخش بدادسرا آمده بود درشکوائیه خود مدعی بود که‌مادر شوهرش بنام معصومه بدنبال مشاجرات و گفتگوهای قبلی دستویرا بااطو سوزانده است .

زهرا میگفت دیروز مادرشوهرم بعنوان آنکه لباس‌های شسته شده رااطو کنم اطوی‌برقی راآماده‌کرد. ولی‌پس‌از گرم‌شدن اطوبجای‌آنکه لباسهارا اطوکند دست مرااطوکرد پس‌از معاینه دقیقی مدت‌درمان این‌زن بادردست‌داشتن نامه‌پزشکی قانونی ودستور معاون دادستان بکلانتری محل‌روانه شدتاپس از حضور بانومعصومه وانجام بازجوئی مجدد ازهردوتن پرونده بدادسرا فرستاده شود .

مجازات سارقین

روز پنجشنبه شعبه ۲۹ دادگاه جنحه بریاست آقای ابوالفضل شاهمیری برای رسیدگی باتهام دو نفر سارق بنام حسن مقدم وفریدون تقی‌پور تشکیل شد حسن‌وفریدون از سارقین سابقه‌دار تهران بودند که بکمك همدیگر دستبرد هائی بخانه ها میزدند سه ماه قبل‌حسن و فریدون طبق تصمیم قبلی وارد مغازه‌ای در بخش ۱۸ شدومشغول جمع آوری اثاثیه بودند که‌پاسبان پست سر رسید و هردو را دستگیر و بکلانتری جلب کرد پرونده در کلانتری تنظیم و همراه متهمین بدادسرا ارسال شد و پرونده‌بشعبه ۲۹ دادگاه جنحه احاله گردید.

دادگاه پس از استماع مدافعات سارقین هرکدام را بدو ماه و نیم حبس تادیبی محکوم کرد.

درپیرامون مسابقات جهانی‌کشتی‌تهران
فدراسیون‌کشتی‌کشور مدالهای بسیارنفیسی تهیه نموده‌است ـ نشریه‌های‌زیبائی تهیه ودر دسترس کشتی‌گیران وسرپرستان قرار داده خواهد شد

بسرپرستان تیمها قالیچه‌های نفیس اهداء خواهد شد

لوئی ژی شینازو — آلبرتو کاستلانی — کارمبارو نیزولا — پیترو ماراس کالچی

امروز از فدراسیون کشتی‌کشور اطلاع حاصل شد که برای‌شرکت کنندگان در مسابقات جهانی‌کشتی تهران مدالها و بج های بسیارزیبائی تهیه شد ه‌است ضمنا برای روی سینه روسا، مسئولین،سرپرستان ، شرکت کنندگان و خبرنگاران مدالهای زیبائی تهیه شده که‌برای شناسائی در روی سینه‌شان‌نصب خواهد شد.

نشریه های فدراسیون

از طرف فدراسیون کشتی کشور دو نوع نشریه بچاپ رسیده است یك نشریه‌های راهنمااست و دیگر نشریه هائی که مفاخر تاریخی‌ایران راباعکس های زیبا بچاپ‌رسانده‌اند. این نشریه ها تا دو روز دیگر حاضر خواهد شد.

بطوریکه رئیس فدراسیون‌اظهار داشت قالیچه های کوچك وزیبائی از هنر ملی ایران تهیه شده که فقط بسرپرستان هر تیم بعنوان یادبود اهداء خواهد شد.

تیم ایتالیا

بطوریکه فدراسیون کشتی‌اظهار میداشت کشتی گیران تیم ایتالیا که مرکب از چهار نفر میباشند د راین مسابقات شرکت دارند این چهار کشتی گیر عبارت ازلوئی‌ژی شینازو ـ آلبرتو کاستلانی ـ کارمبارونیزولا ـپیترو ماراس‌کالچی که بترتیب دارای ۵۲ـ۵۷ـ ۷۳ ـ ۸۵ کیلو وزن میباشند قهرمان‌وزن پنجم این تیم مقام جهانی دارد وسه نفر دیگر از بهترین کشتی گیران تیم ملی ایتالیا میباشند.

ضمنا این موضوع قابل توجه است که از آن روزیکه ما اعلام نموده‌ایم که اطلاعات جوانان فوق‌العاده ای‌در ایام مسابقات بسه زبان منتشر خواهد نمود استقبال بی سابقه‌ای مردم ورزش دوست و ورزشکاران از این فکر نموده‌اند و هر روز طی ده‌ها نامه وتلفن این فکر راتمجید نموده‌اند در شمارهٔ امروز ما کشتی گیران تیم‌ایتالیا را بخوانندگان عزیز معرفی‌خواهیم نمود.

یک هدیه گویا

پارکر ۶۱

باخاصیت لوله های مؤمین

Parker 61

بادیدن قلم‌پارکر۶۱ مسئله انتخاب یك‌هدیه مناسب‌وعالی حل میشود . پارکر ۶۱ هدیه‌ایست که باکمال اطمینان و اعتماد میتوانداز‌طرف‌شماهدیه‌شده‌وباکمال خوشوقتی‌موردقبول قرارگیرد پارکر۶۱مبین احترامی است‌که شما برای دریافت کننده‌آن قائل هستید.

قبل‌از فرارسیدن زمان‌هدیه ازقلمهای معجزه‌آسای پارکر ۶۱دیدن کنید. نوع‌جدیدی‌که خود بخود پرمیشود عملا ضدضربه بوده‌وبهیچوجه چکه نمیکند بنابراین شماخواهید دانست چرا‌قلم پارکر‌به‌سایر هدایا ترجیح‌دارد.

ازپارکر۶۱ دیدن کنید. هشت‌مدل برای انتخاب شما موجوداست. هرقلم بایك‌مدادخودنویس‌همرنك همراه‌است

سایر مدلهای پارکر .....

برای‌خود وهدیه بدوستان پارکر۶۱ راانتخاب‌کنید.

پارکر۶۱ قلم‌مرسوم ـ یك‌هدیه واقعابی‌نظیر

پارکر۵۱ـ که از نظرشکل وکارمعروفیت جهانی دارد.

پارکر سوپر۲۱ـ باقیمت مناسب.

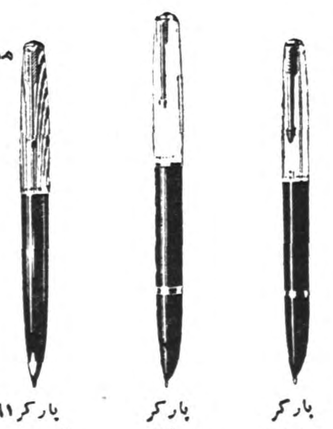

پارکر سوپر۲۱ — پارکر ۵۱طلائی — پارکر۶۱ قلم‌مرسوم

محصولات شرکت قلم‌پارکر

مؤسسه مطالعات و تحقیقات اجتماعی

دانشکده ادبیات دانشجو میپذیرد

در اجرای‌ماده‌دوم‌اساسنامه‌موسسه‌مطالعات‌و تحقیقات اجتماعی‌وبمنظور تعلیم نظری و علمی علوم اجتماعی بدینوسیله باطلاع علاقمندان وداوطلبان میرساند .

۱ـفعالیت آموزشی موسسه مزبور در دوره تکمیلی اختصاص بکسانی دارد که دارای گواهینامه کامل متوسطه (شعبه ادبی ـطبیعی‌ـ ریاضی) میباشند و مایلند در قلمرو علوم اجتماعی بتکمیل اطلاعات‌نظری وعملی خود بپردازند .

مدت تحصیل در این دوره دوسال تحصیلی است و دانشجو ازطریق مسابقه پذیرفته میشود .

۲ـمواد وساعات دروس این دوره در محل دانشکده ادبیات ـ ساختمان شماره ۲ (جنب بهارستان) اعلان شده وداوطلبان میتوانندبرای اطلاعات بیشتری بدفتر دانشکده مراجعه نمایند .

۳ـاز داوطلبان امتحان زبان فارسی و زبان خارجه و تاریخ‌تمدن وفرهنك ایران در حدود شش ساله متوسطه بعمل خواهد آمد .

۴ـمدارك ثبت نام برای داوطلبان دوره تکمیلی عین‌دیپلم‌شش ساله متوسطه‌شعبه‌ادبی‌ـطبیعی ـریاضی و یاجواز قبولی خرداد وشهریور ۱۳۳۸ ویا ارزش تحصیلی از اداره امتحانات وزارت فرهنك .

تنظیم تقاضانامه چاپی

برك حسابداری

نام نویسی از داوطلبان از روز شنبه ۳مهرماه ۳۸ تا روزپنجشنبه ۸مهرماه ۳۸ازساعت ۴تا ۷ بعد از ظهر در محل دانشکده ادبیات ـ ساختمان شماره ۲ (جنب بهارستان) انجام میشود .

ثبت نام بوکالت از طرف دیگری ممنوع است.

۵ـامتحان ورودی روز پنجشنبه پانزدهم مهرماه ساعت ۹ صبح‌در محل دانشکده ادبیات ساختمان شماره ۲ (جنب بهارستان) انجام‌خواهدشد

۶ـ دانشکده برای داوطلبانی که در امتحانات ورودی پذیرفته‌میشوند ودر دوره تکمیلی موسسه مطالعات و تحقیقات اجتماعی ثبت نام‌مینمایند از نظر نظام وظیفه بر طبق مقررات دانشگاه اقدام خواهد نمود .

رئیس اداره دفتر دانشکده ادبیات ـ دکتر حقوقی

۲ـ۱ آ ـ۲۱۴۰۸

بصاحبان اراضی شمال فرودگاه

بدینوسیله بکلیه صاحبان اراضی شمال فرودگاه مهرآباد و جاده مخصوص کرج ازقبیل شرکتهای ام ـ آر ـاس ـام ـسی ـ شرکت شین ـ بانك بیمه و غیره یاد آوری میگردد که هنگام نقشه برداری و تقسیم اراضی ترتیبی اتخاذ فرمایند که نهر فیروز آباد منشعب از رودخانه کن از مسیر اصلی منحرف نگردد و بهمان ترتیب اولیه‌باقی بماند در صورت تخلف خسارات وارده بعهده متخلف خواهد بود .

۲ـ۱ آ ـ۲۱۵۱۰ **بنگاه‌مستقل‌آبیاری**

آگهی مزایده موقوفه

با نظارت اداره اوقاف تهران ۱۶ قطعه زمین و دو قطعه باغ باحقابه و۲۸ ساعت آب از دورشته قنات قندیشاه شهریار موقوفه حاجی ابوالقاسم بمدت پنج سال از اول مهرماه ۳۸ با حد اقل اجاره بهای سالیانه مبلغ سی هزار ریال‌نقدو مقدار هشت خروار گندم و چهارخروار جو غله از طریق مزایده اجاره داده میشود داوطلبان اجاره بایستی مبلغ ۵۰۰۰ ریال برسم سپرده بصندوق اوقاف یا حساب شماره ۹۴۰۲۸بانکملی بازار بسپارند و پیشنهاد خودرا با قبض سپرده در پاکت سربسته تاپایان وقت اداری روز شنبه ۲۴ مهرماه ۳۸ بدفتر کل اوقاف تسلیم و رسید دریافت دارند . پیشنهاد های رسیده در روز یکشنبه ۲۵ مهرماه ۳۸ ساعت ۱۰ صبح در اداره اوقاف تهران خوانده میشود . برای کسب اطلاع از شرایط مزایده به آگهی تفصیلی یا بدفتر کل اوقاف مراجعه نمایند .

از طرف رئیس‌اداره‌اوقاف تهران

آگهی مزایده فروش لاستیك

اداره‌کل باربری وزارت‌گمرکات وانحصارات تعداد سه‌هزارحلقه لاستیك‌روئی فرسوده‌کامیون راکه غالبا باندازه ۲۰ × ۱۲۰۰ ـ نواز مارکهای مختلف‌بوده ودرانبار فرح‌آباد واقع درجاده شهری موجود میباشد باشرائط زیر واز طریق مزایده‌کتبی بفروش میرساند .

۱ـ داوطلبان میتوانند بامراجعه بمحل فوق وملاحظه لاستیك‌ها پیشنهادات خودرا تنظیم ودر پاکت ممهور شده تاآخروقت اداری روزپنجشنبه ۸ر۷ر۳۸ باداره دفترکل باربری تحویل ورسیده دریافت دارند .

۲ـ پیشنهاددهندگان بایستی درپیشنهاد خود قیمت هرحلقه لاستیك را بطورکلی وبدون‌تعیین اندازه صریحا تعیین ومتوجه باشند که قیمت پیشنهادی نسبت بکلیه سه‌هزارحلقه لاستیك‌موجود معتبرخواهد بود .

۳ ـ پیشنهاددهندگان بایستی مبلغ پنجاه‌هزارریال بعنوان سپرده بحساب ۱۴۱۴ سپرده‌اداره کل‌باربری دربانك‌ملی شعبه فردوسی پرداخت وفیش آنرا ضمیمه پیشنهاد خود بنمایند .

۴ـ پیشنهادات واصله درساعت ۱۰صبح شنبه ۱۰ر۷ر۳۸ دراداره‌کل باربری باحضوراعضای کمیسیون مربوطه باز وقرائت خواهدشد .

۵ـ حضور پیشنهاددهندگان درجلسه مزایده بلامانع بوده وعدم‌حضور آنها نیز مانع ازتشکیل جلسه وقرائت پیشنهادات رسیده نخواهدبود .

۶ـ به‌پیشنهادات بدون سپرده وهمچنین پیشنهاداتی که مبلغ‌آن صریحا تعیین نشده و یا بصورت مبهم ومشروط تهیه شده ویا بعداز مدت مقرر درآگهی برسد بهیچوجه ترتیب اثرداده نخواهد شد .

۷ـ مالیات وهرگونه عوارض متعلقه بمعامله وهمچنین هزینه درج‌آگهی در روزنامه بعهده برنده مزایده خواهد بود .

۸ـ اداره‌کل باربری در ردویاقبول یك‌یاکلیه پیشنهادات مختار است .

۲۱۵۱۴ آ ـ **رکفیل اداره‌کل باربری ـ سرهنك طرازنیك**

۷۰ سال مبارزه

نکات برجسته‌ای اززندگی پرماجرای مردی‌که ازبزرگترین شخصیت‌های شرق‌بشمارمیرود

* درمدت پنجاه سال زندگی سیاسی نهرو هفت بار بزندان رفته‌است.
* نهرو پنج زبان زندهٔ دنیارا بخوبی میداند وتکلم میکند.
* نهرو قبل ازهرچیز یك مرد بانشاط وفوق‌العاده سالمی است وعلاقه مفرطی بورزش دارد.
* احاطهٔ نهرو بادبیات وتاریخ باندازه‌ایست‌که اساتید هند افسوس میخوردند ایکاش نهرو سیاستمدار نبود

نهرو درسنین جوانی هنگامیکه در لندن تحصیل میکرد

خانواده نهرو اصلا کشمیری‌هستند واز برهمنان آن ناحیه میباشند . که در حدود دویست و پنجاه سال‌پیش در زمان آخرین پادشاهان مغول هند بدهلی و بعد ها به اله آباد منتقل شدند .

کلمه «پاندیت» که گاهی به اسم جواهر لعل نهرو اضافه میشود نشان همین نسبت طبقاتی و بر همن بودن اوست . خود نهرو ، این کلمه را دوست ندارد و ترجیح میدهد که‌او را هم مانند دیگران «شری نهرو» که بطور ساده به معنی آقای نهرو است ، خطاب کنند .

پدر نهرو از وکلای‌معروف‌دادگستری در شهر اله آباد بود که شهرت و ثروت فراوان بدست آورد .پدر نهرو که «موتی لعل نهرو» نام‌داشت قریب یکصد سال پیش در همان ماه و همان روز که‌رابیندرانات‌تاگور شاعر بزرك هند متولد شدبدنیاآمد وبا او هم عمر بود .

هفتاد سال

جواهر لعل نهرو تنها پسر موتی لعل نهرو بود که در۱۴ نوامبر ۱۸۸۹ متولد شد تقریبا دو ماه‌دیگر «۲۳ آبان ماه» هفتاد سال تمام خواهد داشت . نهرو دو خواهر نیز دارد که هر دو از او جوانترهستند. سالهای کودکی نهرو در شهر اله آباد و در خانه‌مرفه‌پدری گذشت وپیش معلمان سر خانه درس‌خواند. سپس به انگلستان فرستاده شد .

نهرومرد ورزشدوست

نهرو که اکنون هفتادسال دارد، از لحاظ سلامتی و نیروی بدنی ، از سن خود جوانتر است و باوجود کار و فعالیت زیاد و سالهای زندان و مصائب بی شمار زندگی روحیه ای جوان و فعال دارد .

علت این امر اینست که نهرو به ورزش مخصوصا به کوهنوردی ، شنا و اسب سواری علاقمند است وی‌در اوان جوانی بهشکار علاقه داشت ولی در حال حاضر بشدت از شکار متنفر وبیزار است .

تحصیل کرده انگلستان

وی ابتدا در کالج «هارو» و بعد در دانشگاه «کامبریج» که هر دو از معروفترین مدارس انگلستان هستند تحصیل کرد ، تحصیلات نهرو در دوران عالی ابتدا دررشته علوم طبیعی بود و بالاخره رشته‌حقوق را بپایان رسانید و در تابستان‌سال ۱۹۱۲ پس از هفت سال اقامت در انگلستان به هند بازگشت و بوکالت دادگستری پرداخت وضمنا عضو نهضت سیاسی کنگره ملی‌هند شد . اما هنوز علاقه زیادی به امور سیاسی نداشت ، فعالیت سیاسی او درواقع‌پس‌از پایان‌جنك بین الملل اول صورت جدی بخود گرفت که گاندی نیز در هند به نهضت کنگره پیوسته بود وروح تازه‌ای در آن بوجود آورد ،وجود گاندی وافکار او درپرورش نهرو نقش، بسیار مهمی‌داشت وتعلیمات وراهنمائی های اوبرای‌اقدام وعمل در روح نهرو طنین موافقی بوجود می‌آورد ، از سال ۱۹۲۰ ، نهرو جدا وارد در امورسیاسی شد ودر سال ۱۹۲۱ نهروبرای نخستین‌بار بزندان رفت . وی در آن اوان با آزادیخواهان همکاری میکرد و بهمراه او ، هزاران نفر دیگر منجمله پدر خودش هم رهسپار زندان شد . نخستین دوران زندان نهرو بیش‌از سه ماه طول نکشید

شهردار الله آباد

درسال ۱۹۲۳ نخستین دوران زندانهای نهرو به پایان رسید نهرو درسال ۱۹۲۵ به مقام شهرداری اله‌آباد ،موطن اصلی‌اش انتخاب گردید ، ونیز در همین سال مقام دبیر کلی دائمی سازمان کنگره نیز باو واگذارشد ، نهرو درسال ۱۹۲۶ به علت‌بیماری همسرش و برای معالجه او به اروپا رفت ، وی پیرامون این سفر می نویسد :

-پس‌از قریب سیزده سال باروپا برمیگشتم ، سیزده‌سالی که‌جنك وانقلاب و تغییرات عظیم‌را بخود دیده بود ، دنیای کهنه‌ای که من شناخته‌بودم در میان خون ووحشت جنك بزرك مرده بود ودنیای‌تازه‌ای در انتظارم بود .

در اوایل سال ۱۹۲۸ نهرو به هند باز گشت وباز باجدیت بکار های کنگره پرداخت ودر سال ۱۹۲۹ در موقعی که نهرو چهل سال داشت به مقام مهم ریاست سالیانه کنگره ملی هند انتخاب شد ،جالب توجه این بودکه در سال پیش پدرش ریاست کنگره را بعهده داشت .

بازگشت به زندان

نهضت وسیع نافرمانی عمومی به رهبری گاندی که‌در سال ۱۹۳۰ آغاز گردید یکی‌از دلیرانه ترین ماجراهای مبارزات ملت هند بر ضد تسلط بریتانیا است .دراین سال نه فقط نهرو وپدرش پس‌از هشت سال بزندان بازگشتند ، بلکه بسیاری از سران کنگره و خود مهاتما گاندی هم بزندان باز گشتند .نهرو پس‌ازشش ماه از زندان آزاد شدولی فقط هشت‌روز بعد دوباره زندانی شد و بدو سال زندان محکوم گردید .و اما پیش از آنکه دوران این دو سال به پایان برسد در ژانویه ۱۹۳۱آزاد گردید وچند روز بعد پدرش که در این موقع بشدت بیمار بود در سن ۶۰ سالگی درگذشت .

در ژانویه سال ۱۹۳۲ نهرو یك بار دیگربرای مدت دوسال بزندان رفت‌ودر این دوران بود که‌کتاب پرارزش «نظری بتاریخ جهان» را که بصورت مجموعه نامه‌های پدری بدخترش می باشد بوجود آورد وپنج ماه ونیم پس‌از آزادی از این زندان بودکه‌مجددا بزندان‌برگشت وبازهم بدوسال زندان محکوم‌شد دراین دوره‌از زندان‌بود که کتاب اتوبیوگرافی «زندگی من» رانوشت این دوران زندان او نیز بخاطر بیماری‌شدیدهمسرش کمی‌زودتراز موقع‌بپایان‌رسید.نهروبا عجله‌باروپا رفت‌وخودرابیالین‌زن‌بیمارش‌رساند،اما متاسفانه حضور اوهم زیاد مؤثر واقع نشد وبزودی همسرش که رفیق دلیر وهمرزم پیکار های او او بود در شهر لوزان درگذشت

در همان سال ۱۹۳۶ که همسرش درگذشت نهرو برای دومین باربه مقام ریاست کنگره انتخاب شد و سال بعد نیز بلافاصله برای‌سومین بار باین مقام برگزیده شد.

نهرو درسال ۱۹۳۶ نیز یکبار دیگر به اروپا رفت و هنگام جنگهای داخلی اسپانیا چند روزی در آن کشور بود و از جمهوری اسپانیا هواداری میکرد هنگام بازگشت از همین‌سفربود که موسولینی‌دیکتاتور ایتالیا از او دعوت کرد که با هم در شهر رم ملاقات کنند امانهرو که از مخالفان جدی فاشیسم بود این دعوت را رد کرد

در دوران جنك اخیر حکومت انگلستان هند را برخلاف میل مردم آن به جنك کشاند و رهبران آن کشور را بزندان افکند از جمله جواهر نعل نهرو که رهبر نهضت کنگره بود در سال ۱۹۴۰بازداشت شد ولی پیش‌از آنکه دوران‌زندانش بپایان برسد و در موقعیکه ژاپن وارد جنك شد ، آزاد گشت.

اما باز هم حکومت انگلستان پیشنهاد های او و سران نهضت کنگره را قبول نکرد و در سال ۱۹۴۲ با سایر سران کنگره‌یعنی مهاتما گاندی مرحوم مولاناابوالکلام آزاد ،دکتر راچند راپراسا (رئیس جمهور فعلی هند)ودیگران بزندان برده شد و تا پایان جنك در زندان ماند .

اما مبارزات ملی مردم هند تحت رهبری نهضت‌ملی کنگره به‌مرحله‌ای رسیده بود که انگلستان دیگر نمیتوانست تسلط خود را بر هند ادامه دهد و در نتیجه یك‌حکومت موقتی در هند تشکیل شد که جواهر لعل نهرو مقام نخست وزیری و وزارت خانه های امور خارجه و امور « کامنولت » (کشور های مشترك المنافع)را بعهده داشت.

با تشکیل حکومت مستقل هند باز هم جواهر لعل نهرو نخست وزیر شد و از همانزمان تاکنون همچنان نخست وزیر بلامنازع و بدون‌رقیب هند میباشد . نهرو پس از استقلال توانست‌هندرابا سیاست‌خردمندانه‌ئی اداره ورهبری کند که مقام بسیار ارجمند جهانی بدست آورد.

نهرو که اکنون هفتاد سال دارد از لحاظ سلامتی و نیروی بدنی از سن خود جوانتر است و با وجود کار و فعالیت زیاد و سالهای زندان و مصائب بیشمار زندگی روحیه‌ئی جوان و فعال دارد.

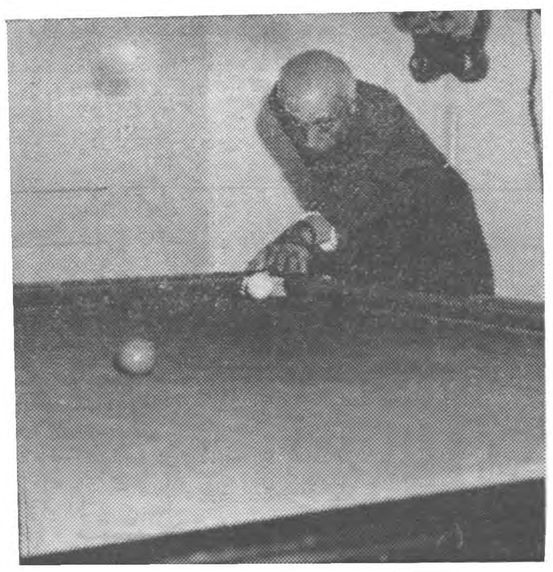

نهرو علاقه زیاد بورزش دارد ونشاط ونیروی جوانی او مرهون همین علاقه است یکی ازبازیهای مورد توجه او بلیارداست

نهرو ممتازترین نویسنده هند

نهرو از ممتاز ترین نویسندگان و فیلسوفان معاصر هند است ، بطوریکه بسیاری ازدوستداران ادبیات افسوس میخورند که اونخست وزیر شده است وگرنه میتوانست در دنیای ادبیات مقام والاتری داشته باشد .

مقالات متعدد و سخنرانیهایش ، مجموعه گرانبهائیست که ارزش ادبی وفلسفی فوق‌العاده‌ای دارد. کتابهای «نگاهی بتاریخ جهان» ، «زندگی من »، «کشف هند » که‌مشهورترین آثار او هستند راوی همه در زندان تالیف کرده‌است.

معروف است که در دوران سه ساله بازداشت اودر زمان جنك بین‌المللل دوم، درحدود یکهزار جلد کتاب خوانده و در مدت پنج‌ماه کتاب بزرك ومعروف کشف هند رانوشته است .ازسایر آثار مشهور او : کتابهای :اتحاد شوروی ، «نامه‌های پدری به دخترش » ، «هیجده ماه در هند» ، «چین اسپانیا، حبشه » و وحدت هند میباشد .

ازدواج نهرو

نهرو در سال ۱۹۱۶ و در روز «بسنت پنچمی » که‌در هند روز عید حلول‌بهار می باشد ، بادختری بنام «کمالا» که از خانواده های‌سرشناس هند بود ازدواج کرد . اما این‌ازدواج پایدار نماند و با درگذشت «کمالا» درسال۱۹۳۶ در آلمان پایان یافت .

نهرو از زنش تنها یك‌دختر بنام «ایندیرا» بیادگار دارد که در سال ۱۹۱۷ یعنی یك سال پس از ازدواج آنها بدنیا آمده و از شخصیت‌های بر جسته سیاسی هند امروز بشمار میرود .

مردی‌که با پنج زبان دنیا آشناست

نهرو علاوه برشخصیت سیاسی از نظر ادبی ودانستن زبانهای مختلف هم شخصیت بی‌نظیری است ، زیرا وی تحصیلات خودرا در انگلستان به‌پایان رسانیده و زبان انگلیسی، را مانند زبان مادریش صحبت میکند ، وی علاوه بر زبان‌انگلیسی بزبان فرانسه نیز آشناست و صحبت میکند وی در دوران یکی از زندانهایش زبان آلمانی را فرا گرفت ، ونیز بزبان فارسی هم آشناست و بازبان اردو که زبان اصلی و مادری او محسوب میشود .نهرو، به‌پنج زبان مختلف آشنائی دارد .

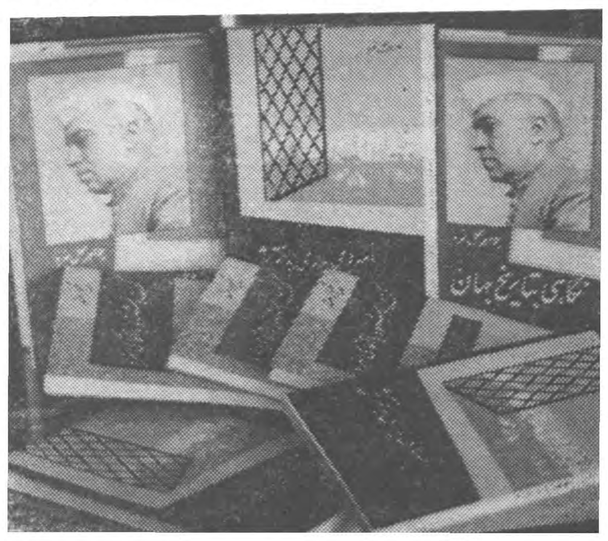

نهرو نویسنده زبردستی است واین قسمتی از کتابهائی است‌که او نوشته است

بقراریکه ازشعبه حزب ملیون شهرستان نطنز اطلاع میدهند روز پنجشنبه ۱۸ شهریور که درسال قبل بنا بتقاضای اهالی و موافقت جناب آقای دکتر اقبال نخست وزیربه شهرستان تبدیل گردیده‌مجلس جشنی در میدان ۱۸ شهریور بر پا بود که قاطبه اهالی در جشن مزبور حضور داشتند وپس از انجام مراسم جشن و سخن رانیهای مهیجی که آقای عباس نام آور خطیب وزارت فرهنك در باب ابراز انزجار و تنفر از رادیو های بیگانگان وشاه دوستی ایراد نمودند قطعنامه به امضاء کلیه اهالی در باب انزجار و یاوه گوئیهای رادیوبیگانگان رسید و در خاتمه مراسم دعا بذات اقدس اعلیحضرت همایون شاهنشاهی بوسیله حضرت آقای آیت‌اله انصاری رهبر حزب ملیون نطنز انجام گردید .

کمپرسور جدید ۱۲۰ W R دو طبقه و متحرك بابده ۱۲۰ فوت مکعب‌هوا در دقیقه وفشار ۱۰۰ پوندبرهراینچ مربع

کمپرسور و ابزارهوای فشرده کارآمد و مطمئن برای انجام کارهای مقاطعه‌کاری

چکش ضربه ای RB ۴۴۰ سبك وزن برای انجام کارهای سخت - برای اولین مرتبه ، یك بتون شکن که‌مصرف هوای‌آن‌کمتر از۵۰فوت مکعب هوادردقیقه‌است بتون شکن RB ۴۴۰ بخصوص طوری ساخته شده است که کارگر را خسته نمیکند

"BROOMWADE"
AIR COMPRESSORS & PNEUMATIC TOOLS
بروم وید
بهترین خرید شما است

برای ملاحظه و خرید همه نوع کمپرسور و ابزار هوای فشرده بروم وید به نماینده انحصاری آن در ایران
شرکت سهامی بازرگانی سوسن
خیابان شاهرضا - نزدیك میدان فردوسی - تلفن ۴۳۶۹۴ مراجعه فرمائید
BROOM & WADE LTD., HIGH WYCOMBE, ENGLAND
دارای شعب و نمایندگی ها در تمام دنیا
O.127 SAS.

آ- ۲۱۴۱۴

روغن ایندکس
روغن سوزی را قطع میکند. کمپرس سیلندر را بالا میبرد. مصرف سوخت را کم میکند و مانع از فرسودگی موتور میشود.
صاحب انحصاری در ایران
شرکت سهامی هریس، خیابان فردوسی ساختمان امینی
تلفن ۳۳۵۰۷
فروشگاه جاده کرج ۶۵۹۸۷
از تهران و شهرستانها نمایندگی قبول میپذیریم

کانون آگهی زیبا
آ- ۲۱۴۲۲

محصولات ساخت کارخانه (اساهی) ازهرحیث بی نظیراست
ASAHI
Bemsilkie
Fabrics
ظرافت - طرحهای‌نو وجالب توجه پارچه‌های ابریشمی مسلمارضایت خاطر شمارا فراهم خواهدکرد.
جنسی که بابهترین پارچه‌های نایلونی و ابریشمی برابری‌میکند.
درموقع خرید به‌حاشیه‌طلائی‌مارك کارخانه (اساهی) توجه نمائید .
لطفا سفارشات خودرا به‌تجار قابل اعتماد ویامستقیما بخود ما در ژاپن بفرستید بمجرد دریافت درخواست شمارابه‌تجار صادرکننده معرفی خواهیم کرد .
ASAHI CHEMICAL INDUSTRY CO., LTD.
25-1, Dojima-Hamadori, 1-chome, Kita-ku
Osaka, Japan

B1781

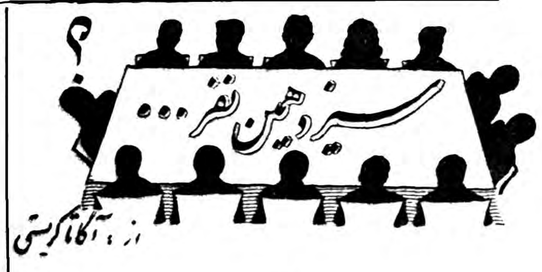
سیزدهمین نفر...
از: آگاتا کریستی

-۸-

پوآروسری تکان داد ودست بردیکی از روزنامه های صبح را که روی میزبود برداشت وبدون اینکه قصدی داشته باشد یکی از صفحه های آنرا باز کرده وتظاهر بخواندن آن نمود ولی من حدس‌میزدم که‌او فکرش‌جاهای دیگری‌است ودرحالیکه خودرا مشغول خواندن‌کرده‌بود گفت :

ـ خوب اگر هیچ خبری از شما پوشیده نیست وقضایا اینقدر روشن‌است چرادیگرنزد من آمده‌اید ؟

ـ برای اینکه اطلاع حاصل کردم شما دیروز قبل‌از ظهر لردرادرخانه‌اش ملاقات‌کرده‌ایدو فکر کردم که لابد لرد از چیزی ترسیده و نگرانی هائی داشته که شما را بکمك طلبیده‌است واین بود که قبل ازآنکه بوظایف‌خود عمل‌کنم‌تصمیم‌گرفتم باشما هم‌ملاقاتی کرده واطلاعاتی کسب کنم .

ـ منظورتان‌را از اینکه‌بوظایف خود عمل کنید لابد توقیف همسر لرد ادگار است ؟

ـ کاملا صحیح است .

ـ آیا تابحال اورا ملاقات کرده‌اید ؟

ـ البته اولین کارمن این‌بودکه نزد او بهتل (ساووا)رفتم .

ـ خوب ،او پس از دیدن شما واطلاع از قضیه چه گفت و چه‌عکس‌العملی نشان داد ؟

ـ هیچ ،یکمرتبه یك حالت هیستری پیدا کرد وبا دست بسر وروی خود زد و غش کرد ووسط اطاق افتاد والحق رل خودرا خوب بازی کرد درست مثل صحنه تئاتر .....

ـ مثل صحنه تئاتر ؟

ـ بله تعبیر دیگری نمیتوانم بکنم ولی او دیگر نمیداند که این بازی هادرمن اثری ندارد و من قسم میخورم که وی در آنموقع کاملا هوش ، و حالش خوب بود .

پوآرو فکری کرد و گفت :

ـ بله ممکن است خوب بعد چه‌شد ؟

ـ هیچی ،پس از مدت کوتاهی کم‌کم بهوش آمد وبلافاصله شروع‌به گریه وناله کردو آنهم چه گریه وزاری .

کلفتش دستمال آورد و تندتندانشکهائی راکه‌نمیدانم چه جورازچشمانش سرازیر میشد پاك میکرد .... بالاخره پس از اینکه حالش جا آمد درجواب نخستین سئوال من گفت اول‌بفرستید وکیل من‌بیاید تابه سئوال شما جواب دهم‌وتا او نیاید من یك کلمه حرف نمیزنم .

نمیدانم اوکه اینطور حالش بهم خورده بود چطور یکمرتبه حواسش‌کاملا جاآمده وبلافاصله تقاضاکرد وکیلش بیاید وحاضرنشد بسئوالات من‌جواب دهد . حالا آقای پوآرو من ازشما سئوال میکنم که آیا حرکات جن عادی بوده است ؟

ـ پوآرو بدون درنك جواب داد :

ـ بله در اینمورد باید جواب مثبت بدهم .

ـ یعنی شما عقیده دارید که او چون قاتل بوده و می‌ترسیده است وکیل خودرا طلبیده ؟

ـ خیر منظورم این نبود به‌بینید این ، اصولا کارزنهااست که وقتی خبر تاسف آوری شنیدند یکمرتبه بسرو روی خود زده و کولی بازی درآوردند ودر این مورد جن‌چون هنرپیشه هم‌هست ازعهده این تظاهربهتر برآمده و البته بعداز اینکه رل‌خود رابازی کرده چون حواسش کاملا برسرجا بوده‌است برای اینکه در جوابهائی که‌میدهد اسباب زحمتش نشود وکیل خودراخواسته است تادر حضور او بسئوالات شما جواب دهد وخلاصه ازاین جریان‌بهیچوجه این نتیجه را نمیتوان گرفت که او قاتل شوهرش است .

ـ ولی بهرحال دراینکه او بدون گناه نیست هیچ تردیدی نیست .

پوآرو گفت :

شما خیلی بطوریقین وقطعی‌ازاتهام جن‌صحبت‌میکنید ، خوب بالاخره جن حاضر نشد بسئوالات شما جواب بدهد ؟

جاپ لبخندی زد و گفت :

ـ حتی یك کلمه هم بدون حضور وکیلش چیزی حاضر نشد بگوید.. کلفتش باتلفن وکیل اورا احضار کردومن تاوکیل اوبیاید دونفر از مامورین خودراآنجا گذاشتم وسراغ شما آمدم که‌باهم کمی صحبت کنیم .

ـ حالاشما یقین دارید جن قاتل است ؟

ـ البته وبرای اینکار دلایل زیادی نیزدردست دارم وباید قبل ازاینکه روزنامه هادراطراف این موضوع سروصداراه‌انداخته و شلوغ کنند جن‌را بعنوان قاتل توقیف نمایم .

پوآروسری تکان‌داد وگفت :

ـ روزنامه‌ها ؟شمابرای سروصدای روزنامه‌اهمیت هم‌قائل هستید وآنوقت روزنامه صبح راهم‌درست نمیخوانید ؟

پوآرواین راگفته وروزنامه‌ای‌را که‌سرسری داشت بان نگاه میکرد به جاپ دادو باو اشاره کرد خبر کوچکی راکه‌درصفحه اجتماعی‌آن روزنامه چاپ شده‌بود بخواند وجاپ این‌خبررابلند شروع بخواندن کرد :

دیشب دروبلای سرمونتاك ضیافتی خصوص برپا بود که‌درآن عده‌ای از جمله سرجرج وخانم فیس آقای جیمزبلونت ،سراسکارهامرفلت و خانم جن‌ویلکنسن درآن حضور داشتند .

جاپ خیره خیره باین خبر لحظه‌ای نگریست وبعد سرخودرابلند کردو گفت :

ـ این خبرباکارماچه ارتباطی دارد اگر میخواهید نتیجه بگیرید که جن دیشب در آنضیافت بوده درست نیست من حتم دارم که‌وی یادرحدود ساعت ۱۱ویاکمی بعدازآن که‌درحقیقت پس‌از وقوع قتل باشد درآن‌مجلس حضور بهمرسانده‌است .

ـ بسیارخوب بسیار خوب ، منهم نتیجه‌ای نخواستم ازاین خبربگیرم فقط منظورم جلب توجه شمابود .

جاپ خمیازه‌ای‌کشید و گفت:

ـ حالا ازاین حرفهاگذشته من‌میخواستم بفهمم که لرد ادگار برای چه منظور شمارا احضار کرده و چه‌مذاکره‌نموده ؟

ـ لردادگاربامن‌کاری‌نداشت بلکه این من‌بودم که‌بااو کار داشتم ووقت ملاقات گرفتم .

راستی شما چه کاری با لرد داشتید

جاپ نگاه استفهام آمیزی به پوآرو کردودرانتظار جواب بود .پوآرو پس ازکمی سکوت گفت .

ـ بسئوال شماجواب خواهم دادولی بیك طریقی که مخصوص‌بخودم است .

جاپ که‌معلوم بودازاین طرز جواب ناراضی است اخمهای‌خودرادرهم کشید وپوآرو گفت :

ـ اجازه میدهید یکنفر رابگویم برای جواب بسئوال شما اینجابیاید؟ این شخص کیست ؟

مارتین بریان هنرپیشه سینما.

ـ منظورتان ازآمدن او چیست ؟

ـ اوبهتر میتواند قضایارابرای شماشرح دهد . هاستینك ممکن‌است به‌مارتین بریان تلفن کنید .

شماره مارتین بریان را از روی‌دفتر تلفن پیدا کردم و از آنطرف تلفن صدای‌خواب آلودهنرپیشه‌بلند شد :

ـ آلوکیه؟

گوشی رانگاه داشتم وبه‌پوآرو گفتم خوداوست چه‌بگویم .

ـ بگوئید لردادگار بقتل رسیده‌است وخیلی متشکر میشوم که‌برای‌امر مهمی فورا باینجا بیاید .

مارتین بریان پس‌ازشنیدن این خبر فریادی از ترس کشیده وگفت:

ـ آه‌خدااوآخرکارخودش‌را کرد. من‌الساعه‌خودم رامیرسانم .

گوشی راگذاشتم وآنچه‌مارتین بریان گفته بود برای پوآرو تکرار کردم وپوآرو گفت‌بله شاید مارتین بریان حق داشته‌باشد .

جاپ که‌ازاین‌ماجرادرست چیزی نفهمیده بودگفت :

ـ پوآرو منکه ازتوچیزی دستگیرم نشد اول فکر میکردم که‌تو مخالف این‌هستی که‌جن قاتل باشد اماحالا می‌بینم که‌توهم ازاول به‌اتهام جن‌اطمینان داشته‌ای .

پوآرو لبخندی زدوچیزی نگفت .

ازجهانگیر افخمی

خبرنگار اطلاعات درنیویورك

مشگل جدید محصلینی که در خارج تحصیل میکنند

ارز سه‌ماهه تابستان به محصلینی که بایران میروند داده نمی‌شود

چرا محصلین در وزارت فرهنك اجتماع‌کرده بودند

خبرنگاران اطلاعات در خارجه گزارش میدهند

دراین روزها که تعطیلات تابستان در شرف اتمام است ، محصلین‌خواه وناخواه کیف و کتابهایشان را از توی قفسه ها بیرون کشیده و خود را برای اسم نویسی و شروع درس آماده می‌کنند .

محصلینی که‌در کشور مشغول تحصیل هستند گرفتار مشکل اسم نویسی و کنکور دانشکده میباشند و دانشجویانی که‌در خارج کشور تحصیل می‌کنند و برای تعطیل‌تابستان نزد خانواده‌های خود آمده‌اند برای اجازه خروج هرروز در کنار وزارت فرهنك جمع میشوند تاهرچه زودتر بتوانند باروپا و امریکا برگشته و از شاگردان دیگر عقب نمانند .

اجازه سرپرستی

هرسال عده زیادی از دانشجویانی که در خارج تحصیل میکنند در فصل تابستان بایران می‌آمدند تا از خانواده هایشان دیدن کرده و سرو صورتی بوضع مالی خود بدهند . مراجعت آنها هرگز سرو صدا نداشت وسوژه جراید و محافل قرار نمیگرفت ولی امسال بشرحی که حتما در جراید خوانده‌اید وزارت فرهنك برای صدور اجازه خروج از ایران موافقت نامه سرپرستی دانشجویان را میخواهد که متاسفانه عده زیادی از محصلین فاقد آن هستند .

چندی قبل ازطرف وزارت فرهنك بسرپرستی های محصلین ایرانی در کشور های خارج دستور داده شد که طی بخشنامه‌ای به محصلین‌خاطر نشان سازند که اگر برای تعطیل تابستان قصد مسافرت بایران رادارند باید ابتدا از دانشگاه مربوطه ورقه ثبت‌نام در پائیز راگرفته وبسرپرستی بفرستند وسرپرستی موافقت خود را اعلام دارد .

این بخشنامه بنوبه خود یکی از اقدامات بجای وزارت فرهنك میباشد که متاسفانه در عمل با مشکلات‌فراوان همراه شده‌است . درکشور ما مردم بقدری با بخشنامه های توخالی وپوچ روبرو شده اند که هرگز مفاد آن لباس عمل نپوشیده‌است دیگر توجهی باین تذکرات ندارند و چون شتر نقاره خانه ازاین طبل ها و توپ و تشرها رم نمی‌کنند .

محصلین نیز پس‌از دریافت این بخشنامه ، آنرا مثل بخشنامه های دیگر دور انداختند و اگر مفادش را فراموش نکردند ولی‌اهمیتی هم به‌آن ندادند وحالا که‌میخواهند مراجعت کنند می‌بینند که وزارت فرهنك روی حرفش ایستاده است و مثل اینستکه کارها کم کم دارد خوب می‌شود .

کمك هزینه

بخشنامه دیگری هم‌دراین سهل ـ انگاری عمدی دانشجویان موثر بوده است که‌در اخبار جراید حرفی ز آن بمیان نیامده و من شخصا بابخشنامه اخیر مخالف هستم مربوط به ندادن ارز به دانشجویانی است که برای تعطیل تابستان بایران نزد خانواده خود میروند .

دراین بخشنامه سرپرستی اعلام داشته بود که طی‌تصمیم‌وزارت فرهنك ارز سه‌ماهه تابستان محصلینی که بایران میروند قطع می‌شود یعنی‌برای این سه‌ماه به آنها ارز داده نخواهد شد .

درآن روزهائی که‌این بخشنامه برای دانشجویان فرستاده شده بود ، با یکی از مقامات مربوطه درامریکا صحبت کردم و یك نسخه ازاین بخشنامه که یکی از دانشجویان برایم آورده بود ارائه داده ویادآور شدم که تصمیم وزارت فرهنك نه عادلانه است و نه شایسته ... چرا باید کمك هزینه محصلینی که از تعطیل تابستان استفاده کرده و به کشور خود باز میگردند بریده شود ودراین سه ماه کمکی دریافت نکنند ؟

درپاسخ من فصلی از مقررات وزرات فرهنك صحبت کردو اظهار داشت که قانون ومقررات جنبه عمومی دارد و چون این محصلین درسه ماه تابستان که‌درایران نزد خانواده خود هستند نه‌درس میخوانند و نه مخارجی‌دارند، دلیلی موجود نیست که ازاین کمك هزینه برای سه‌ماه فوق‌الذکراستفاده کنند .

کار و تفریح

پرسیدم اگر درس نخواندن و خرج نداشتن محرك وزارت فرهنك بوده‌است پس باعده زیادی از محصلین که تابستان را درامریکا مانده و کار میکنند و حداقل ماهی ۲۰۰ دلار پول میگیرند ویا دانشجویانی که سه‌ماهه تابستان رادر کشورهای‌دیگر بگردش و تفریح میگذرانند ولی به بایران نمیروند چگونه رفتارمی‌شود. این‌عده نه‌تنها پول بیشتری بدست آورده ویا سه‌ماهه تابستان‌رادربهترین نقاط دنیا گذرانیده اند بلکه از کمك هزینه تحصیلی نیز استفاده می‌کنند ولی آن‌عده از دانشجویانی که بفکر کشور وخانواده خودهستند بجرم اینکه درایران عزیزانی دارند که علاقمند بدیدن آنها هستند بطور یقین به مجرد اتمام تحصیلات بایران مراجعت خواهند کرد از گرفتن کمك هزینه سه ماهه محروم میگردند .

ثروتمند

بااینکه درمقابل اظهاراتم تااندازه‌ای قانع شده بود ولی باز نخواست نظرم را تائید کندواضافه کرد : دانشجویانی که‌در تابستان بایران میروند غالبا از خانواده هائی هستند که میتوانند کرایه آمدن و مراجعت فرزندانشان را بپردازند و برای این قبیل اشخاص کمك سه‌ماهه تابستان‌تاثیری ندارد. اگر قدرت مالی آنها اجازه میدهد که برای سه ماه متجاوز از یکهزار دلار بلیط دوسره هواپیمای راخریداری کنند ، چرا وزارت فرهنك بی‌جهت به‌آنها کمك هزینه سه‌ماهه مزبوررا بپردازد .

علاقه بوطن

استدلال های او نه در آن‌موقع‌و نه بعدهامرا قانع نکرد زیرا ازنزدیك باعده زیادی از دانشجویان تماس دارم و میدانم هرکدام آنها چقدر دلشان میخواهد برای مدت کوتاهی هم شده‌است بایران بروند .

امسال دراثر این دو بخشنامه که باهم ارتباط دارند عده‌ای ازدانشجویان نتوانستند تابستان رادر کنار خانواده های خود باشند و یااگر دل بدریا زده بدون گرفتن اجازه و موافقت از سرپرستی بایران رفتند گرفتار ایراد و سخت‌گیری های وزارت‌فرهنك شدند .

این عده چون علاقمند بکشور و خانواده خود بودندو در ضمن‌مخارج آمدن و رفتن را باندازه کافی نداشتند هزینه تحصیلی سه‌ماهه تابستان را هم روی‌پولی که والدین‌آنهامیتوانستند برای آوردن آنها بپردازند گذارده و باین وسیله سرش را هم میآوردندولی بدون استفاده از هزینه تحصیلی این منظور عملی نبود .

کشتی

درسال گذشته چند نفر از دانشجویان برای اینکه بتوانند چند هفته‌ای در ایران باخانواده خود باشند حتی‌بکارگری در کشتی های باربری پرداختند یکی از آنها با اینکه معمولاشرکت‌های کشتی‌رانی ای که به بنادر ایران میروند کارگر استخدام نمی‌کنند و حد اقل ۴۰۰ دلاربرای‌هرمسافرمیگیرند آنقدر بارئیس شرکت صحبت کردتا توانست با پرداخت ۱۰۰دلار وکارکردن در کشتی بایران برود . دانشجوی دیگری را می‌شناسم که تعهد کرد برای مدت معینی روزی چندساعت‌در اداره کشتی رانی کارکند .

حالا درنظر بگیرید که این قبیل دانشجویان کمك هزینه تابستان‌را هم بعلت رفتن بایران ازدست بدهند که‌در حقیقت تحملش دشوار میباشد وجای تعجب نیست که عده زیادی از دانشجویان بفکر اینکه اگر باداره سرپرستی برای موافقت مراجعه‌نکنند ویا مستقیما از کشوری که تحصیل می‌کنند بایران نرفته و ویزای کشور دیگری رابگیرند واز آنجا برای‌ایران ویزا بگیرند که سفارت‌ویا کنسولگری های مربوطه از آنها موافقت اداره سرپرستی را نخواهند ، با تجربیاتی که‌در گذشته ازاین نوع بخشنامه‌ها گرفته شده‌است ممکن است وزارت فرهنك اصلا متوجه نشود که‌بایران آمده‌اند و کمك هزینه‌تحصیلی آنها قطع نشود بطور خلاصه میتوان گفت که مشکلات ودرد سرهائی که اخیرا برای وزارت فرهنك و دانشجویان بوجود آمده‌است نتیجه یك‌بخشنامه خوب ومفید ویك بخشنامه غیرعادلانه است . دراثر تجربیاتی که امسال بدست آورده‌اند ، درسال آینده دانشجویان درنظر خواهند داشت که به بخشنامه های وزارت فرهنك توجه بیشتری مبذول دارند و قبل ازعزیمت بایران موافقت سرپرستی محصلین را تهیه نمایند و از طرف دیگر امیدوارم که وزارت فرهنك دربخشنامه سوم که مربوط به ندادن کمك هزینه است تجدید نظر کرده ومانع از آمدن جوانان بکشور نگردد و فرصت‌بیشتری دراختیار آنها گذارد تا بکشور و خانواده خود علاقمند بوده و به مجرد پایان تحصیلات بوطن بازگردند .

سینمای تخت جمشید
برفهای کلیمانجارو
سینمای تخت جمشید
برفهای کلیمانجارو
رنگی سینما اسکوپ
اواگاردنر
گریگوری پك سوزان هیوارد
امشب
آ ـ ۲۱۴۷۴

آگهی مناقصه

شهرداری سوسنگرد دراجرای بند۲ تصویب نامه شماره ۱۱۰مورخه ۱۵ر۶ر۳۸ انجمن شهر موضوع برنامه عمرانی ساختمان یکدستگاه مسافرخانه طبق نقشه و مشخصات موجود دردفتر شهرداری بمناقصه واگذار مینماید .

۱ـ داوطلبان بایستی بدفتر شهرداری مراجعه و پس از دریافت نقشه و مشخصات واطلاع از مبلغ انجام کار پیشنهاد خود را تا آخروقت اداری روزچهاردهم مهرماه ۳۸ بدفتر شهرداری تسلیم ورسید دریافت دارند.

۲ـ پیشنهاد دهندگان بایدمبلغ ۴۰۰۰۰ ریال بعنوان سپرده بصندوق شهرداری ویا بحساب شماره ۵۹۳۲ بانك‌ملی شعبه اهواز پرداخت و رسید مربوطه را ضمیمه پیشنهاد خود نمایند.

۳ـ کلیه پیشنهادات واصله درساعت ۱۰ صبح روز ۱۵ر۷ر۳۸ با حضور انجمن شهرباز وخوانده خواهد شد حضور پیشنهاد دهندگان ویا نمایندگان آنهادر جلسه آزاد بوده و شهرداری در ردوقبول یك یاکلیه پیشنهادات واصله مختار است.

۴ـ کلیه عوارض‌و مالیات و هزینه حق‌الدرج آگهی درروزنامه‌ها بعهده برنده مناقصه خواهدبود.

۵ـ به‌پیشنهاد های‌مشروط ومبهم وفاقد سپرده واینکه‌بعداز موعد مقرر برسدترتیب‌اثر داده نخواهد شد. شهردار سوسنگرد ـ آرمند

آ ـ ۲۱۵۲۴

امشب بکدام سینما میروید

سینماهای درجه یك

سینما آسیا

رنجهای هرکول (دوبله بفارسی ـ رنگی ـ سینماسکوپ) با شرکت . استیوریوز ـ سیلواکوشینا ـ جانامار یا کاناله شروع ۳۰ر۱۰ صبح ـ۳ـ۵ـ ۷و۹ بعد از ظهر شماره تلفن ۴۲۹۰۹

سینما ایران (سالن)

عروسکان حرم (دوبله بفارسی) با شرکت : هونترهال ـ استانلی کمانتر ـ شروع :۳۰ر۱۰ صبح ـ۳۰ر۲ـ۳۰ر۴ـ ۳۰ر۶و۳۰ر۸ بعد از ظهر تلفن ۳۶۳۵۴

سینما ایران (تراس)

در جستجوی داماد (فیلم فارسی) با شرکت تفکری ـ تابش ـ نادره‌شروع ۷و ۹ بعدازظهر

سینما ایفل

سرکش (دوبله بفارسی) باشرکت: تیرون پاور ـ سوزان هیوارد ـ شروع: ۳۰ر۱۰ صبح ـ۳۰ر۲ ـ۳۰ر۴ ـ۳۰ر۶ و۳۰ر۸ بعداز ظهر ـ تلفن۴۰۱۱۶

سینما آریا (تراس)

ولگردها (دوبله فارسی) باشرکت آلبرتوسوردی ـ فرانکو انترلینگی شروع ۷ـ۹ بعد از ظهر تلفن۳۷۹۵۶

سینما اسکار

افسانه شمال (فیلم فارسی) باشرکت مهین دیهیم ـ ویدا قهرمانی ـ شروع ۳۰ر۱۰صبح ـ۳۰ر۲ـ۳۰ر۴ـ ۳۰ر۶ و ۳۰ر۸ بعداز ظهر ـ تلفن ۴۵۷۹۷

سینما برلیان

کشور بزرك (تکنی راما ـ دوبله بزبان فارسی ـ تکنی کالر) باشرکت: گریگوری پك ـ جین‌سیمونز ـ کارول بیکر ـ چارلتن هستن ـ شروع : ۹ـ۱۱ صبح ـ۳۰ر۱ـ۴ـ شش وربع و ۳۰ر۸بعد از ظهر ـ تلفن ۳۳۵۳۵

سینما پلازا

جنگجویان کره مریخ (دوبله بفارسی) با شرکت : هلناکارتر ـ آرتورفرانز جیمی هانت ـ لیفاریکسون ـ شروع: ۳۰ر۱۰صبح ـ۳ ـ۵ـ ۷و۹بعد ازظهر تلفن ۴۴۲۵۵

سینما پارك

آتشپاره زیبا(دوبله‌بفارسی) باشرکت گیتابالی ـ واگرجانی شروع ۳۰ر۱۰ صبح ۳۰ر۲ـ۳۰ر۴ـ۳۰ر۶و۳۰ر۸ بعداز ظهر تلفن ۳۹۶۳۷

تهران (تراس ـ سالن)

افسانه شمال (فیلم فارسی)باشرکت مهین دیهیم ـ ویدا قهرمانی ـ شروع در سالن ۳۰ر۱۰ صبح ـ۳ـ۵بعداز ظهر درتراس ۷ـ۹ بعداز ظهر ـ تلفن ۳۸۱۶۵

سینما تخت جمشید

برفهای کلیمانجارو (رنگی) باشتراك آواگاردنر ـ گریگوری پك ـ سوزان هیوارد شروع ۱۰ صبح ـ۳ـ۵ ـ۷وربع ۳۰ر۹ بعد از ظهر تلفن ۴۳۵۵۰

سینما دیانا (تراس)

دختر جزیره (رنگی ـ دوبله بفارسی) باشرکت :جون کالینز ـ کنت‌مور ـ شروع ۷و۹ بعد از ظهر

سینما دیانا (سالن)

در جستجوی داماد (فیلم فارسی)با شرکت :تفکری ـ تابش ـ نادره ـ شروع :۳۰ر۱۰ صبح ـ ۳۰ر۲ـ۳۰ر۴ـ ۳۰ر۶و ۳۰ر۸ بعد از ظهر ـ تلفن ۴۲۰۱۰

سینما رویال

رنجهای هرکول (دوبله بفارسی رنگی ـ سینماسکوپ) با شرکت . استیوریوز ـ سیلواکوشینا ـ جانامار یا کاناله شروع ۳۰ر۱۰ صبح ۳۰ر۲ـ ۳۰ر۴ـ ۳۰ر۶و ۳۰ر۸ بعد ازظهر تلفن ۶۸۲۰۶

سینما رکس

رنجهای هرکول (دوبله بفارسی ـ رنگی ـ سینماسکوپ) با شرکت . استیوریوز ـ سیلواکوشینا ـ جانامار یا کاناله شروع ۱۰ صبح ۳۰ر۲ـ۳۰ر۴ـ ۳۰ر۶و ۳۰ر۸ بعد از ظهر شماره تلفن ۳۴۱۶۹

سینما رادیوسیتی

برادران گارامازوف (رنگی ـ دوبله بفارسی) باشرکت یول براینر ـ ماریا شل شروع ۳۰ر۱۰ صبح ـ ۳۰ر۱ـ۴ ـ۳۰ر۶ ـ۹و ربع بعد از ظهر تلفن ۴۳۳۲۰

سینما سعدی

دسیکا و خانم دکتر (دوبله‌بفارسی) باشرکت :ویتوریودسیکا ـ آبه‌لین ـ توتو ـ شروع : ۳۰ر۱۰ ـ۳۰ر۱۲صبح ۳۰ر۲ـ۳۰ر۴ـ۳۰ر۶و۳۰ر۸ بعد از ظهر تلفن۳۶۴۶۸

سینما (تراس ـ سالن)

دختر جزیره (رنگی ـ دوبله بفارسی) باشرکت :جون کالینز ـ کنت‌مور ـ شروع در سالن :۱۰ صبح ـ ۳۰ر۲ـ ۳۰ر۴ـ۳۰ر۶ و۳۰ر۸ بعد از ظهر ـ در تراس :۷و۹ بعد از ظهر ـ تلفن ۳۶۴۲۴

سینما کریستال (تراس)

از دست‌رفته ـ باشرکت :جنیفرجونز ـ مونت‌گمری ـ کلیفت ـ جینوچروی ـ شروع :۷ـ۹ بعد از ظهر .

سینما کریستال (سالن)

پامباتو (رنگی ـ دوبله بفارسی) با شرکت :لنون سویلا ـ شروع : ۳۰ر۱۰ صبح ـ۳۰ر۲ ـ۳۰ر۴ ـ۳۰ر۶و ۳۰ر۸ بعد از ظهر ـ تلفن ۳۷۶۷۵

سینما کارون

هفتمین سفر سند باد (دوبله‌بفارسی) رنگی ـ سینما سکوپ شروع:۳۰ر۳ـ ۳۰ر۵ ـ۳۰ر۷ و۳۰ر۹ بعد از ظهر تلفن ۴۰۰۶۵

سینما متروپل

افسانه شمال (فیلم فارسی) باشرکت مهین دیهیم ـ ویدا قهرمانی ـ شروع ۳۰ر۱۰ صبح ـ۳۰ر۱۲ ـ۳۰ر۲ـ۳۰ر۴ـ ۳۰ر۶ و۳۰ر۸ بعداز ظهر ـ تلفن ۳۹۴۱۰

سینما مولن روژ

کشور بزرك (تکنی راما ـ دوبله بزبان فارسی ـ تکنی کالر) باشرکت: گریگوری پك ـ جین‌سیمونز ـ کارول بیکر ـ چارلتن هستن ـ شروع : ۳۰ر۱۰ صبح ـ دو وربع ـ۳۰ر۴ ـ شش‌و سه ربع و نه بعد از ظهر ـ تلفن ۳۸۷۶۵

سینما نیاگارا (تراس)

دسیکا و خانم دکتر (دوبله‌بفارسی) باشرکت :ویتوریودسیکا ـ آبه‌لین ـ توتو ـ شروع در سالن : ۳۰ر۱۰ صبح ـ ۳۰ر۲ـ۳۰ر۴ـ۳۰ر۶و۳۰ر۸ بعد از ظهر ـ در تراس :۷و ۹ بعد از ظهر ـ تلفن۶۵۳۰۷

سینما نیاگارا (سالن)

یتیم (دوبله بفارسی) با شرکت : الك‌گینس ـ روبرت‌نیوتن ـ شروع : ۳۰ر۱۰ صبح ـ ۳۰ر۲ـ ۳۰ر۴ـ ۳۰ر۶ و۳۰ر۸ بعد از ظهر ـ تلفن ۶۵۳۰۷

سینما همای

بلبل طلائی ـ محصول هندوستان (دوبله بفارسی) باشتراك نوتان ـ بالراج ساهانی شروع ۳۰ر۱۰ صبح ۳/۴ ۲ـ۳/۴ ـ۴ ـ۳/۴ ۶ ـ۳/۴ ۸ تلفن۴۲۱۶۹

سینماهای درجه دو

سینما پردیس

آخرین بل(دوبله بفارسی)باشرکت: ماریا شل شروع: ۳۰ر۱۰ صبح ـ ۳۰ر۲ـ۳۰ر۴ـ۳۰ر۶و ۳۰ر۸بعدازظهر

سینما تاج

وراکروز (سوپر سکوپ ـ رنگی) با شرکت : برت‌لانکستر . گاری کوپر ـ شروع :۳۰ر۱۰ صبح ـ۳ـ۵ـ ۷و۹ بعد از ظهر

سینما سیلوانا

شمشیر شکسته (دوبله بفارسی) شروع درسالن ۳ـ۵ بعد از ظهر در تراس ۷ـ۹ بعد از ظهر تلفن ۳۳۷۷۷

سینما فری

زیمبو (رنگی) باشرکت :آزاد ـ شروع :۴ـ۳۰ر۶ و۹ بعد از ظهر ـ تلفن ۲۷۸۹۳

سینما فردوسی

هفتمین سفر سند باد (دوبله‌بفارسی) شروع:۹ـ۱۱ صبح ـ۲ـ۴ـ۶و ۸بعداز ظهر ـ تلفن ۳۵۷۸۴

سینما مشعل

شاهزاده دلیر (رنگی ـ فیلم هندی) شروع :۳۰ر۱۰ صبح ـ۳۰ر۲ـ۳۰ر۴ـ ۳۰ر۶و ۳۰ر۸ بعد از ظهر ـ تلفن ۳۳۸۲۶

سینما رویال

سینما مراد

گمشده (فیلم فارسی) باشرکت : مهوش ـ آفت ـ شروع ۳۰ر۲ـ ۳۰ر۴ـ ۳۰ر۶ و۳۰ر۸ بعد از ظهر .

تاترها

تئاتر تهران (تابستانی)

کاباره مکزیکو باشرکت‌بهمنیار ـ همایون ـ شروع ۳۰ر۸ بعداز ظهر تلفن ۷۳۵۱ ۳

آخرین تغییرات برنامه سینماها ـ تاترها را درصفحه ماقبل آخر ملاحظه فرمائید

مرکب خودنویس ایزدی با بهترین مرکبها رقابت میکند

۱۱۱۱ جایزه دارد

عمده فروشی: بوذرجمهری سرای عزیزاده

آ- ۲۱۳۸۰

آگهی مناقصه خرید یك فروند قایق ماهیگیری وجمع آوری ماهی

شرکت سهامی مواد غذائی و شیمیائی ایران وابسته بسازمان برنامه یك فروند قایق ماهیگیری و جمع آوری ماهی بظرفیت کلی پنجاه تن مورد نیاز کارخانه کنسرو بندر عباس را از طریق مناقصه کتبی خریداری مینماید فروشندگان میتوانند با پرداخت مبلغ دویست ریال شرایطو مشخصات مورد مناقصه را از اداره دفتر شرکت واقع در خیابان آمل- کوچه دقت دریافت و پیشنهادات خودرا حد اکثر تا آخر وقت اداری روز یکشنبه هفتم آذر ماه ۳۸ تسلیم دارند.

مدیر عامل شرکت سهامی مواد غذائی و شیمیائی ایران

مهندس اسمعیل سمیعی

آ-۲۰۳۶۲ ۱-۳

آبجو دزد. هاش. ب، بندی بنوشید

آبجو (زد ـ هاش ـ ب)
محصول بزرگترین کارخانه‌های آبجوسازی هلند: آبجو (زد ـ هاش ـ ب) هلندی دارای امتیاز رسمی وتاج افتخار از طرف ملکه هلند میباشد.
نمایندگی: تهران صندوق پستی ۴۴۷ تلفن ۲۳۴۱۹
آ- ۲۱۵۲۸ آکبی پارت

Leyland

اهواز ۴۸ ساعت آبادان - ۵۲ ساعت

باسابقه ممتد و حسن شهرتیکه بگاه باربری رهبر قدیمیترین موسسه حمل و نقل دارد با استحضار بازرگانان محترم میرساند که علاوه برخط سابق تهران شیراز - بوشهر سرویسهای سریع السیر و منظمی با کامیونهای آخرین سیستم لیلاند برای خط تهران - اهواز - آبادان دائر نموده است با قید شرط ۴۸ ساعت باهواز و ۵۲ ساعت بآبادان و با کس محمولات و کالاهای شمارا تحویل میدهد

رهبر

برای تحویل بار و کسب هرگونه اطلاعی به:

ha

خیابان قزوین - چهارراه عباسی شماره ۷۷۹ تا ۷۸۳ تلفن ۵۰۴۶۵

خیابان ری - سه راه امین حضور شماره ۱۱۲۳-۱۱۲۵ تلفن ۵۱۳۹۱

مراجعه فرمایید

آ- ۲۱۴۷۸

آندریا

رادیو و تلویزیون

تنهائی هم عالمی دارد

بشرط آنکه آندریا در خانه باشد

مرکز پخش تلویزیون و رادیو برق وباطری آندریا : فروشگاه آندریا لاله‌زار

آ- ۲۱۵۰۲

همه میپرسند

عروس کدوم؟

تهمینه یا قنبری

سینماهای: تهران- کارون- فردوسی

باین سئوال پاسخ میدهند

یك کمدی بی نظیر

باشرکت: تهمینه - قنبری (فوفول)

کاشانی (عزجون) صفوی

فریده نصیری- سلمان و نوس- پوراعظم- کاظمی

رقص و آواز: مهوش محصول ایران نما ۱۳۳۸

آ- ۲۱۴۵۴

ماشین سیمکا آریان مدل ۱۹۵۹

شاهکار کارخانه سیمکا مجهز به صندلی مخصوصی است که میتوان آن را بازو بجای تختخواب استفاده نمود

سیمکا آریان چهارسیلندر - چهاردر ب - چهاردنده شش نفره - راحت - کم مصرف در صد کیلومتر فقط ده لیتر

نمایندهٔ انحصاری شرکت سهامی شبدیز خیابان سعدی کاشی ۲۴۸ تلفنهای ۳۶۸۰۵ - ۳۶۲۷۱

نام‌نویسی محصلین مؤسسه زبانهای خارجی

از محصلین موسسه زبانهای خارجی که سال گذشته در کلاسهای موسسه تحصیل میکرده اند از روز شنبه ۲۷ر۶ر۳۸ تا روز پنجشنبه اول مهرماه ۳۸ ازساعت چهار تا هفت بعد از ظهر ثبت نام میشود.

کلیه محصلین باید با ارائه مدارك لازم بدفتر دانشکده ادبیات واقع در ساختمان شماره ۲ (جنب بهارستان) مراجعه نموده نام نویسی کنند.

ثبت نام بوکالت از طرف دیگری ممنوع است.

رئیس اداره دفتر دانشکده ادبیات - دکتر حقوقی

آ-۲۱۴۰۴ ۱-۲

تاریخ امتحان ورودی ادبیات

امتحان ورودی از داوطلبان ورود بموسسه زبانهای خارجی بشرح زیر انجام میشود.

۱- امتحان ورودی از داوطلبان زبانهای فرانسه - روسی - آلمانی - ایتالیائی - ترکی - اردو روز چهارشنبه ۷ مهرماه ۳۸ ساعت ۹ صبح.

۲- امتحان ورودی از داوطلبان زبان انگلیسی روز پنجشنبه ۸ مهرماه ۳۸ بترتیب زیر.

ازشماره ۱ تا ۵۰۰	ساعت ۸ صبح
از شماره ۵۰۱ تا ۱۰۰۰	ساعت ۹ صبح
از شماره ۱۰۰۱ تا ۱۵۰۰	ساعت ۱۰ صبح
از شماره ۱۵۰۱ ببعد	ساعت ۱۱ صبح

۳- محل امتحان ساختمان شماره ۲ دانشکده ادبیات (جنب بهارستان) خواهد بود.

۴- داوطلبان باید نیم ساعت قبل از شروع امتحان در محل دانشکده حاضر باشند. در موقع ورود کارت اجازه امتحان دیده میشود و از ورود داوطلبانیکه کارت مزبور را ارائه ندهند جلوگیری خواهد شد.

۵- داوطلبان بجز قلم و مداد حق ندارند کتاب جزوه و یادداشت همراه داشته باشند.

رئیس اداره دفتر دانشکده ادبیات - دکتر حقوقی

آ-۲۱۴۰۶ ۱-۲

الوناك گی گز

غذای مخصوص گی گز برای جلوگیری از اسهال

کودکان بمقدار کافی رسید

* * * *

شیر خشك گی گز و غذای گی گز

درتعریف شیرخشك گی‌گز همینقدر بس‌که طبق نوشته مجله Entreprise شماره ۵۰ چاپ فرانسه ۷۰٪ اطفال فرانسوی نیزباشیرخشك‌گی‌گزکه مارك سونیسی است تغذیه میشوند

Guigoz represente 70% de la consommation francaise du lait en poudre pour 1, alimentation infantile. Sur 10 bebes eleves au lait en poudre en france, 7 le Sont au lait Guigoz.

« سولفوبیس »

(سولفوگوانیدین بیسموته ...)

بمقدار کافی موجوداست

« پیروگار »

فنوباربی‌تون - فنازون - امیدوپیرین و .....

((اوانس))

یك قرن و نیم سابقه

1809 1959

شربت توسیس

و برموان. آمپول هپارین ونئوهپاتکس وهپاتکس ت. قرص پور گوئیدس و کولیرون محلول. زنت و غیره وغیره بمقدار کافی موجوداست

آ- ۲۱۵۰۶

نهرو دیروز وارد تهران شد

بقیه از صفحه اول

رئیس دانشگاه تهران - رئیس کل تشریفات سلطنتی - رئیس‌شهربانی کل کشور - استاندار و شهردار تهران - رئیس کل تشریفات وزارت امور خارجه - سفیر کبیر هند و نمایندگان سیاسی و خارجی و هندی های مقیم تهران باخانواده خود از نخست‌وزیر هند استقبال کردند .

آقای نهرو پس از ورود به کاخ صاحبقرانیه رفتند و بلافاصله‌برای امضای دفتر مخصوص اعلیحضرت همایونی بکاخ مرمر آمدند وسپس دفتر عالیا حضرت ملکه‌پهلوی‌راهم امضاء نمودند .نخست‌وزیرهندآنگاه با آقای نخست‌وزیر ملاقات کردند وشب در ضیافت شام رسمی آقای نخست‌وزیر در کاخ گلستان‌شرکت نمودند .

در زاهدان

ساعت یازده صبح دیروز هواپیمای حامل آقای نهرو در فرودگاه زاهدان بزمین نشست نخست وزیر هند از طرف مقامات کشوری و لشکری استان سیستان و بلوچستان استقبال شد و آقای استاندار به آقای نهرو خوش آمد گفت .

آقای نهرو و همراهان‌پس از صرف ناهارو اندکی استراحت نیمساعت بعد از ظهر عازم تهران شدند .

استقبال چگونه بعمل آمد ؟

برای استقبال از میهمان‌عالیقدر دولت ایران ، کلیه خیابان های خط سیر و چند میدان بزرك شهر و همچنین محوطه فرودگاه مهرآباد با پرچم های هند و ایران تزئین شده بود .

از ساعت دو بعد از ظهر بتدریج مستقبلین در فرودگاه مهر آباد حاضر شدند

هندی های مقیم تهران باخانواده های خود و حتی بچه های شیرخوار بفرودگاه آمده بودند تااز نخست وزیر خویش استقبال کنند .

عده ای نیز به نمایندگی ازطرف هندی های مقیم شهرستان های دیگر ایران از قبیل زاهدان و غیره بتهران آمده و در مراسم استقبال دیروز شرکت نمودند .

آقای «کاول» سفیر کبیر هند در تهران‌اولین کسی بود که‌درفرودگاه مهرآباد با خانم خود حاضر شد، سفیرکبیر هند لباس ملی کشور خود را پوشیده بود و خانم وی‌نیز لباس بسیار زیبای هندی بتن‌داشت. دیروز فرودگاه مهرآباد از نظر لباسهای رنگارنگ منظره خاصی بخود گرفته بود ، زیرا زنان‌هندی با لباسهای مخصوص خود که برنگهای مختلف بود در یك طرف سالن فرودگاه اجتماع کرده‌بودند. و در طرف دیگر سالن نیز عده ای از خانمهای ایرانی دیده میشدند واین عده نه اینکه از اعضای شورای عالی‌زنان ایران‌بودندکه برای استقبال از دختر نهرو بفرودگاه آمده بودند .

دورباین وزیر جنك

اولین وزیری که بفرودگاه آمد تیمسار سپهبد وثوق‌وزیر جنك بود که دوربینی نیز در دست داشت و معلوم بود که میخواهدازورود نهرو عکسبرداری کند . چند دقیقه بعد آقا ی‌دکتر اقبال در فرودگاه حاضر شد و با تیمسار وثوق‌و شهردار تهران و معاون وزارت کشاورزی مشغول صحبت گردید .

در مراسم دیروز هندی های مقیم تهران دسته های گل زیادی‌برای تقدیم به نهرو بفرودگاه آورده . بودند .

قاساعت سه‌بمداز ظهر کلیه‌مستقبلین در فرودگاه حاضر شده بودند و چند دقیقه از ساعت سه گذشته بود که بلندگوی فرودگاه ورود هواپیمای حامل نهرو را بفضای پایتخت اعلام داشت ودر اینموقع آقای نخست‌وزیر و وزرا وهیئت های نمایندگی سیاسی ودیگر مستقبلین بمحوطه فرودگاه رفتند .

ورود نهرو

دربالد جلوی عمارت فرودگاه دو دسته سرباز ان ارتش شاهنشاهی برای بجاآوردن مراسم احترام و دسته موزیك‌آماده بودند و در مقابل آنان پرچمهای هند و ایران افراشته شده بود .

درست ساعت سه‌و ربع بمداز ظهر هواپیمای چهار موتوره نیروی هوائی هند در مقابل گارد احترام توقف نمود و مامورین فرودگاه پلکان هواپیما را بجلو بردند و لحظه‌ای بعد در هواپیما باز شد و آقای نهرو روی پلکان ظاهر گردید .

آقای دکتر اقبال اولین کسی بود که به آقای نهرو خیرمقدم گفت وسپس آقای نهرو دختر خود و همراهانش را به آقای دکتر اقبال معرفی کرد و نخست وزیران هندو ایران بطرف جایگاه مخصوص که‌در طرفین آن پرچم های هند و ایران در اهتزاز بود آمدند و گارد مراسم احترام را بجا آورد ودسته موزیك ابتدا سرود ملی هند و سپس سرودشاهنشاهی رانواخت وآقای نهرو از گارد احترام سان دید .

مراسم معرفی

پس‌از پایان سان ، آقایدکتراقبال آقایان وزرا رابه آقای نهرو معرفی کردو سپس آقای دکتر خلعتبری رئیس کل تشریفات وزارت خارجه روسای هیئت های نمایندگی سیاسی در ایران رابه آقای نهرو معرفی نمود و بعد آقای «کاول» سفیر کبیرهند در تهران اعضای‌سفارت‌هند وهندیهای مقیم تهران و شهرستانها را به آقای نهرو معرفی کرد .

اکثر اعضای سفارت‌هندو هندیهای مقیم ایران و بانوانشان دسته های گل به آقای نهرو و دختر وی تقدیم میکردند و برسم کشور خود درحالی که دو دست خودرامقابل صورت‌گرفته بودند به نخست‌وزیر کشور خویش ادای احترام میکردند .

آقای نهرو ودختر ایشان نیزمتقابلا بهمان ترتیب به هموطنان خود جواب میگفتند .

درمیان استقبال کنندگان عده‌ای از محصلین مدرسه هندیها در تهران بودند که همگی حلقه های گل دردست داشتند و وقتیکه آقای نهرو بمقابل صف آنان رسید همگی دوروی حلقه زده ودرحالیکه رئیس مدرسه خبرمقدم میگفت حلقه‌های گل را بگردن آقای نهرو آویختند و آقای نهرو نیزحلقه های گل‌را از گردن خود درآورده و بیکایك بچه ها که درمراسم استقبال شرکت داشتند دادند .

یکی‌از تجار هند بجای حلقه گل ، حلقه‌ای از هل سبز تهیه کرده بود که بگردن آقای نهرو آویخت .

آنگاه آقای نهرو و آقای دکتراقبال دراتومبیل روباز قرار گرفتند و فرودگاه را ترك گفتند .

در کاخ صاحبقرانیه

نخست‌وزیران دو کشور پس از طی خیابانهای خط سیر درحالیکه اتومبیل آنان اسکورت میشد به کاخ صاحبقرانیه رفتند و آقای نخست‌وزیر ازکاخ صاحبقرانیه به کاخ نخست‌وزیری مراجعت کرد تا بار دیگر از میهمان خود در آنجا استقبال کند .

آقای نهرو پس‌از یکساعت استراحت و تعویض لباس درحدود ساعت پنج بعداز ظهر به کاخ مرمر آمده ودفتر اعلیحضرت همایونی را امضا کرد و سپس‌به‌کاخ نخست‌وزیری رفته و باآقای دکتراقبال مدت نیمساعت با حضور سفرای ایران وهندمذاکره نمودند .

درمیان هموطنان

درحدود ساعت شش وئیم‌بعداز ظهر آقای نهرو به‌بازدید نمایشگاه هنددر چهارراه‌امیراکرم رفت‌وسپس دربانگاه هندیها میهمان هندیهای مقم تهران بود .

دربانگاه هندیها باردیگر هندی های مقیم‌تهران‌حلقه‌های گل‌فراوانی تقدیم آقای نهرو نمودند وآقای نهروئیز مدتی درمیان هموطنان خود بود .

ضیافت نخست‌وزیر

دیشب ازطرف‌آقای نخست‌وزیر درکاخ گلستان ضیافتی بـه‌شام بافتخار آقای نهروبرپاگردید .

دراین ضیافت آقایان‌وزرا روسای مجلسین وعده‌ای نمایندگان دو مجلس ـروسای‌هیئت های‌نمایندگی سیاسی وچند تن‌ازمقامات عالیرتبه کشوری ولشگری شرکت‌داشتند.

درسرمیز شام ابتدااقای دکتر اقبال وسپس آقای‌نهرو ودرپایان آقای دکتر صورتگر استاد دانشگاه پیرامون روابط دوستانه دوکشور ایران وهند صحبت کردند وجام های خودرا بسلامتی شاهنشاه و رئیس جمهوری‌هند نوشیدند و مجلس ضیافت‌درمحیط بسیارگرمی پایان یافت .

درحضور شاهنشاه

آقای نهرو قبل‌از ظهر امروز به مدرسه هندیها رفت وسپس در ساعت ۹صبح تاج‌گلی نثارآرامگاه اعلیحضرت فقید رضاشاه کبیرنمود وبعداز موزه‌ایران باستان دیـدن کرد ونزدیك ظهردر کاخ سفید سعدآباد بحضور شاهنشاه رسیدو ناهار رادرحضور مـعظم له صرف نمود .

امشب ازطرف کفیل وزارت‌خارجه ضیافتی بافتخار آقای نـهرو برپا میگردد .

هدایای اهالی تهران

از ساعت چهارونیم بعد ازظهرامروز مراسمی دراستادیوم‌امجدیه باحضور آقای نهرو برپا میشود و در این مراسم شهردار تهران از طرف‌اهالی شهر هدایائی به نخست وزیر هند اهدا میکند . ضمنا یك مسابقه فوتبال بین تیمهای تاج وکیان‌انجام میگیرد و ورودبرای‌عموم آزاد است.

ابراز عنایت شاهنشاه بافراد حزب ملیون

آقای دکتر اقبال نخست وزیر و رهبر حزب ملیون هنگام مسافرت به گرگان تلگرافی در باره احساسات فوق‌العاده اهالی و افراد حزب‌ملیون در مسیر راه آهن از فیروزکوه تا گرگان بعرض شاهنشاه رسانید و این جواب شرفصدور یافته است:

جناب آقای دکتر منوچهر اقبال نخست وزیر تلگراف شمارا راجع بزدن اولین کلنك ساختمان راه آهن‌بندرشاه‌بگرگان و ابرازاحساسات اهالی و افراد حزب ملیون بر علیه تبلیغا ت ناروای بیگانگان ملاحظه نمودیم و موجب مسرت و رضایت خاطر گردید عواطف و عنایات خاصه مارا بعموم طبقات و اهالی و افراد حزب ملیون آنسامان ابلاغ نمائید.

۳۰ شهریور ماه ۳۸شاه

در حاشیه ورود نهرو

بقیه از صفحه اول

نهرو معرفی کرد .

صحبت پکوف

پکوف سفیر شوروی نیز در میان مستقبلین بود ولی از لحظه ورود تا هنگام ترك‌فرودگاه‌با هیچکس‌صحبت نکرد و فقط در صف نمایندگان سیاسی باآقای«آصالو» سفیرکبیر ترکیه چند کلمه‌ای صحبت کردند و مذاکرات آنهارانیز مترجمی‌ترجمه میکرد و نشان میداد که آقای «پکوف» از تنهائی حوصله‌اش سر آمده و میخواهد با کسی صحبت و شوخی کند !

شوخی خبرنگاران

یکی از شوخیهای جالب دیروز گفتگوی مخبرین باآقای‌مشفق‌کاظمی سفیر کبیر ایران در هند بود .

آقای مشفق کاظمی روی سوابق آشنائی که هنگام خدمت در وزارت خارجه با خبرنگاران پیدا کرده‌است به خبر نگاران اظهار داشت که در این مدت اقامت در هند و بخصوص وقتی‌که‌مخبرین‌هند‌بسراغم می‌آمدند بیاد شماهابودم‌که چطوربا ،سماجت از من خبر میخواستید .

یکی از خبرنگاران گفت : شما برخلاف سفرای دیگر که به هند میروند ، سیاه نشده اید که هیچ، بلکه سفید تر هم شده‌اید !

بلا فاصله یکی دیگر از مخبرین گفت :معلوم میشود که جناب سفیر کبیر اصلا از منزل خارج نشده‌اند!

این گفت وشنود همه‌را بخنده انداخت‌آقای‌مشفق‌کاظمی‌باعجله این ادعا را رد کرد و اظهار داشت که بر عکس من همیشه خارج از منزل بودم و همیشه هم گرفتار مخبرینی که‌مثل شما مزاحم هستندمیشدم ،به خصوص اینکه اغلب مخبرین هندی را دوشیزگان تشکیل میدهند.

آقای مشفق کاظمی میخواست در مورد مخبرین هندی توضیحات بیشتری بدهد که خانم ایشان سر رسید و آقای مشفق کاظمی‌خاموش شد.

لباس نهرو و دخترش

آقای نهرو مانند همیشه لباس ملی هند را بتن داشت که عبارت از کلاه سفید وکت‌مشکی‌وشلوارتنك‌سفیدبود و دختر ایشان لباس مخصوص زنان هند را بتن داشت.

وزیرجنك عکس نگرفت

یکی‌دیگر از وقایع دیروز این‌بود که‌تیمسار وثوق وزیرجنك‌برخلاف میل خود موفق بگرفتن عکس از نهرو نگردید زیرا دوربین وی‌در فرودگاه مهرآباد گم‌شد.

تیمسار وثوق گویا دوربین‌رابرای چنددقیقه که میبایستی به آقای نهرو معرفی گردد بشخص‌دیگری سپرده بود ولی وقتیکه خواست دوربین خودرا پس بگیرد آنشخص راپیدا نکرد وهرچه بیشتر گشت کمتر یافت.وبالاخره تاوقتیکه‌آقای نهرو نخست‌وزیر فرودگاه را ترك میگفتند هنوز دوربین تیمسار پیدا نشده بود.

گریه شوق

درمراسم دیروز یکی‌از مناظر جالب گریه‌شوق عده‌زیادی ازمردان وزنان هند بود که‌ازدیدن شخصیت برجسته هند به‌آنهادست داده‌بود.

شاهنشاه در باشگاه پهلوی

بقیه از صفحه اول

جدید فروشگاه شدند .

معرفی هیئت مدیره انجمن

در اینوقت هیئت عامل انجمن ورزش ارتش باین شرح به حضور شاهنشاه معرفی شدند :

تیمسار سرتیپ پیراوز رئیس هیئت عامل و آقایان سرهنك ستاد حسین موحد خزانه دار و عضو ـسرهنك وشمگیر عضو ـسرهنك‌مولوی‌دبیرـ سرهنك معصومی رئیس کمیته فنی و سرهنك مبین رئیس باشگاه پهلوی و دبیر کمیته فنی تیمسار سرتیپ پیروز گزارشی از اقدامات انجمن ورزش را در سال گذشته بعرض رسانید و سپس رئیس باشگاه پهلوی هدایای انجمن را که عبارت بود از آلبوم‌تمبر های‌ورزشی دنیاویکدستگاه وسایل تنیس به حضور شاهنشاه تقدیم نمود .

آنگاه شاهنشاه از غرفه های فدراسیون تیراندازی که بطررجالبی آماده شده بود دیدن فرمودند و بخصوص وسایل ابتکاری آقای مبصر قهرمان تیراندازی مورد توجه شاهنشاه قرار گرفت و برای تکمیل این وسایل جدید تمرین تیراندازی دستورات لازم به‌آقای سرهنك موحد رئیس فدراسیون مربوطه دادند

شاهنشاه پس از بازدید غرفه های تفریحی باغ کـودکـان بـران مشاهده مسابقات شنای دختران‌و پسران و برنامه‌های تفریحی آنان بجایگاه مخصوص تشریف فرما شدند .دراین وقت رئیس باشگاه گزارش سالیانه باشگاه را بعرض رسانید و بعد مسابقه امدادی باگل توسط دختران خردسال شروع‌شد ودسته برنده دسته گل زیبائی به‌حضور شاهنشاه تقدیم نمود .

درمسابقه صدمتر کرال سینه‌پسران آقایان نادر هشترودی ـ هوشنك زند و حسین سراج‌ـ به‌ترتیب‌برنده شدند .درمسابقه ۱۰۰متر قورباغه دختران دوشیزگان شیرین‌هشترودی نفراول‌ـ مریم هشترودی نفردوم و پرنیان فاتحی نفر سوم شدند .

دراین وقت مسابقه امدادی دختران خردسال در لباس نیروی دریائی شروع شدکه مورد توجه واقع گردید و بدنبال آن یك مسابقه تفریحی بین ۲۰نفراز پسران خردسال‌انجام شد که بنوبه خود جالب بود. در اینوقت عده زیادی از کودکان بالباس نظام و تجهیزات که عبارت بود از تفنك چوبی و کوله پشتی وارد استخر شدند ومسابقه‌امدادی بین آنان انجام گرفت .

قسمت بعده‌ی برنامه صدمتر قورباغه پسران بود که درآن آقایان ایرج صدیق مستوفی ـبهرام حقیریان و کامبیز کوکلان به‌ترتیب برنده شدند در صدمتر کرال دختران شهلامحمدیان ـ فرناز دیهیمی و ژاله هشترودی نفرات اول تاسوم شدند سپس مسابقه یك طول استخر بین سه‌دختر و ٤پسر انجام شدکه درآن تورج صدیق مستوفی‌ـ کوروش پورامید و فریدون شاهرخ بـرنده شدند .

پس‌ازانجام مسابقه ٦٦متر پروانه پسران‌که درآن هوشنك زند ـ خسرو حقیریان وایرج صدیق‌مستوفی برنده شدند مسابقه تفریحی‌غازگیری باشرکت عده‌ای ازدختران جوان انجام گرفت که مورد توجه واقع شد .

درپایان جشن از طرف هنرآموزان بالت بانو یلنا برنامه‌های جالبی‌اجرا گردید ومراسم جشن پس‌از انجام آتش‌بازی پایان یافت و شاهنشاه بکاخ اختصاصی مراجعت فرمودند.

روزنامه نگاران ترك وپاكستانی بتهران می‌آیند

آخر هفته جاری بیست نفر از روزنامه نگاران ترك و پاکستانی‌وارد تهران خواهند شد وده روزدر ایران‌توقف نموده واز شهرهای اصفهـان وشیراز و آبادان بازدید خواهند کرد .

روزنامه نگاران مزبور روزهای سی ویکم شهریور و اول مهرماموارد تهران میشوند و عصر روز شنبه‌سوم‌مهرماه از موسسه اطلاعات بازدید خواهند کرد .

برنامه رادیو

دو ساعت ده وربع بعد از ظهر امروز و جمعه دوم مهر بمنظور شناسائی کشورهندبرنامه مخصوصی از رادیو ایران پخش خواهد شد.

برنامه فردا

آقای نهروفرداازسدکرج وموسسات کشاورزی ودانشکده کرج بازدید نمود مونا هاررا دردانشکده کشاورزی صرف میکنند و بعدازظهر فردا دانشگاه تهران درجه‌دکترای‌افتخاری به‌نخست‌وزیر هند اهداء مینماید و شب سفارتکبرای هندضیافت‌رسمی بافتخار آقای نهرو برپا میکند .

هدیه مردم تهران‌به نهرو که‌توسط آقای مهام شهردار تهران اهدا می شود عبارتست از دو تابلوی بسیار زیبا از نهرو و دخترش که برروی عاج میناتور شده ودرقالبی از خاتم که برروی آن‌آرم شهرداری از طلا نصب شده قرار گرفته است .

دکتر پرتواعظم متخصص قلب

ازاروپا مراجعت کرد وبیماران محترم رامی‌پذیرد

شاهرضا- مقابل لاله‌زار نو

آ-۲۰٤٤۲ ۱-۲

بسمه تعالی

بمناسبت حادثه اسف انگیز فوت ناگهانی مرحوم آقای **حاج میرزا عباس حجره** طاب ثراه مجلس ترحیم در مسجد ارك یوم یکشنبه شانزدهم ربیع‌الاول مطابق ۲۸ شهریور از ساعت ۸ و نیم الی ۱۱ صبح منعقد امید است آقایان علماء اعلام دامت برکاتهم و برادران ایمانی شرکت فرموده روح آن مرحوم را شاد و بازماندگان را متشکر فرمایند .

الاحقرسیدضیاءالدین استر آبادی

خانواده های **حجره ـ کتیرائی ـ کورس ـ کاشانی ـ ابوحسین ـ علمی ـ صدری ـ رضائی خـرازی ـ عمادی استرآبادی ـ ساده ـ شریفیان ـ مینائیان ـ کاظمی‌شیرازی ـ معالی ـ جلوه ـ مقبل ـ عطاریان ـ**

فوت نابهنگام و جانگداز مرحوم آقای حاج**میرزاعباس حجره** را باطلاع دوستان و آشنایان میرساند مجلس ختم آن مرحوم روز یکشنبه ۲۸ شهریور از ساعت ۸و نیم الی ۱۱ صبح در مسجد ارك و ختم زنانه همان روز از ساعت٤ الی شش و نیم‌بعد ازظهردر منزل‌آن‌مرحوم واقع در خیابان عین‌الدوله نایب‌السلطنه خیابان عباس آباد پشت دبیرستان مشکوة برقرار خواهد بود . آ-۱٦٥۱۱

در گذشت حاج میرزا عباس حجره که یکی از بازرگانان متدین و نیکوکار بود موجب تاثر میباشد بدینوسیله مصیبت وارده را ببازماندگان آنمرحوم بویژه آقای مصطفی حجره فرزند ایشان تسلیت میدهیم .

بمناسبت تصادف روز یکشنبه ۲۸ شهریور ماه با چهلمین روز در گذشت مادر عزیزمان مجلس یاد بودی از ساعت ٥ تا ۷ بعد از ظهر در خیابان ری کوچه بیمارستان بازرگانان کاشی ۲۰ منعقد خواهد بود . از اقوام ودوستان و آشنایان تقاضا دارد با تشریف فرمائی خود روح آن مرحومه را شاد و خاطر غم دیده بازماندگانش را تسلی بخشند .

علی موحد ـ محمد موحد ـ احمد موحد ـ حسن موحد ـ جعفر موحد آ-۱٦٤۸۱

خانواده های**آیرم ـ آیرملو ـ شکی ـ جهانبگلری ـ انصاری ـ اعلم ـ گوهر شناس ـ پولادین**

با نهایت تاثر در گذشت **سرهنك احمد آیرم** راباطلاع عموم فامیل و آشنایان میرساند مجلس ترحیم مردانه آن مرحوم روز یکشنبه ۲۸ شهریور از ساعت ۱۰ صبح الی ۱۲ در مسجد مجد و ختم زنانه در همانروز از ساعت ٤ الی ٦ بعد از ظهر در منزل شخصی آن مرحوم واقعه در خیابان ۳۰ متری نظامی کوچه آیرم منعقد میباشد .

بعموم بازماندگان‌آنمرحوم مصیبت‌وارده راتسلیت‌میدهیم

بمناسبت شب سال شادروان مرحوم **اسداله شیشه‌چی** مجلس یاد بودی روز دو شنبه ۲۹ شهریور ماه ۱۳۳۸ از ساعت ۳ الی ٦ بعد ازظهردرحضرت معصومه (مسجدبالاسر) جنب حرم مطهر منعقد است لذا از اقوام و دوستان تقاضا میشود با تشریف فرمائی خود روح آن مرحوم را شاد فرمایند .

خانواده شیشه چی

۱-۲ آ-۲۱۵۸٤

با کمال تاسف در گذشت ناگهانی مرحوم**یونس‌آریزاد** را باطلاع کلیه اقوام و دوستان میرساند مجلس ترحیم مردانه آنمرحوم از ساعت ٤ تا ٦ روز یکشنبه ۲۸شهریور در مسجد قائم منعقد میباشد .

ایرج آریزاد ـ محمد رضا نیکوئی ـ علی اصغرنیکوئی ـ محمد رجب‌پور ـ مجتبوبی ـ هادی شفیع ـ علی وزیری

بعموم بازماندگان آنمرحوم تسلیت میدهیم .

خانواده‌های**حاجیان ـ تهرانی ـ سلطانی ـ تراب ـ وحیدمنش ـ نمازی ـ محمودی** ـ باکمال تاسف در گذشت ناگهانی **حاج محمد آقا حاجیان** را باطلاع دوستان و فامیل میرساندمجلس ختم آنمرحوم روز یکشنبه ۲۸ر٦ر۳۸ از ساعت ۸ صبح الی ۱۱ در مسجد میرزا موسی (بزازها) برقرار میباشد و مجلس ختم زنانه آنمرحوم همانروز در منزل شخصی از ساعت۳الی ٦ بعد از ظهر منعقد میباشد .

بعموم بازماندگان آنمرحوم تسلیت میدهیم

خانواده های **احسان ـ مختار معصومی ـ فیلسوف‌زاده ـ منوچهری ـ مرادیان ـ اسکوئی ـ حجازی ـ توسلی ـ ثابت ـ رضوی ـ دامغانی ـ بزرك زاده ـ فاضل**

با نهایت تاسف فوت مرحوم آقای**محمد صادق احسان** را باطلاع دوستان و خویشاوندان میرساند مجلس ترحیم آنمرحوم روز یکشنبه ۲۸ر٦ر۳۸ از ساعت ۹ الی ۱۱ صبح در مسجد سراج‌الملك خیابان برق و مجلس ختم زنانه از ساعت ٤ الی ٦ همانروز در منزل آقای دکتر حسین احسان پل چوبی عشرت آباد بر گذار خواهد شد .

بعموم بازماندگان آنمرحوم بویژه برادران آنمرحوم حاج دکتر احمد احسان و دکتر حسین احسان و دکترمحمد احسان مصیبت وارده را تسلیت میدهیم .

فوت ناگهانی جوان ناکام **داود حاجی شاه محمدی** دانشجوی سال دوم پزشکی مقیم آلمان در شهر مانس را باطلاع اقوام و دوستان وآشنایان میرساند مجلس ترحیم زنانه و مردانه از ساعت ٤و نیم تا هفت و نیم بعد از ظهر روز دو شنبه ۲۹ شهریور در بنده منزل واقع در خیابان دانشگاه جنك کوچه اشرفی منزل شخصی شماره ۱۷ منعقد است .

زهرا شاه محمدی ـ عباس شاه محمدی ـ لعیاشاه‌محمدی

بخانواده‌محترم شاه محمدی مصیبت وارده‌راتسلیت‌میدهیم.

با کمال تاسف بدینوسیله در گذشت **بانو رقیه‌زهریه** را باطلاع دوستان و آشنایان میرساند مجلس ختم‌آنمرحومه از ساعت ۱٤الی ٦ بعد از ظهر روز یکشنبه ۲۸ر٦ر۳۸ در مسجد طالقانی واقع در خیابان شاه آباد کوچه ظهیرالاسلام بر پاست .

محمود زهریه ـ مهدی زهریه ـ مجید منفرد ـ جواد عبادی پور ـ حسین‌عبادی پور ـ نصرت عبادی پور ـ مهندس امامی ـ علی واحدی ـ محمد زاموتاش

بعموم‌بازماندگان‌آنمرحومه مصیبت‌وارده راتسلیت میدهیم

کودکستان رستم‌آبادیان

بسرپرستی خانم‌پروین دولت‌آبادی ازتاریخ دهم‌شهریور ماه‌همه روزه ازساعت ۸تا۱۱ بامداد نام نویسی میکند .

ماشین برای ایاب‌وذهاب کودکان آماده است .

نشانی چهارراه قوام‌السلطنه خیابان مارشال استالین

تلفن ٤٦۸٥۲ آ-۱٥۸۰۹ ۱-٥

آگهی‌های تسلیت

تیمسارمعظم سرتیپ شکیبی

با نهایت تاسف و تالم فوت برادر ارجمندتان را به جنابعالی تسلیت عرض نموده سلامتی و بقاء آن خاندان محترم را از خداوند متعال مسئلت مینمائیم .

محمد علی کلهر ـ مهندس رضا کلهر ـ جوادکلهر

با قلبی مملو از تاثر در گذشت نابهنگام شادروان سید علی اصغر شریفی را ببانوان فخرالملوك و قمرالملوك ومجدالملوك شریفی وآقایان علی‌اکبر شریفی و عبدالله قدس شریفی و عباس و امیر و هوشنك شریفی تسلیت عرض میکنم . **سروان‌شهربانی ـ امان الله جوانشیر**

مصیبت و ارده را بحضور سرکار ستوان نوبخت و خانواده های محترم مجتبائی و خوانین محترم دالائی‌تسلیت عرض مینما یم . **اهواز ـ منصور میر گلی**

مهندسین ،کارمندان و کارگران ناحیه نفت خیر قم فوت ناگهانی جناب آقای دکتر حسین امیر ارجمند را ببازماندگان آنمرحوم‌وکارمندان‌وکارگران‌شرکت‌سهامی نفت ایران تسلیت عرض مینمایند . **ناحیه نفت خیز قم**

جناب آقای عزیزاله مشیر اوبهی معاون محترم اداره حسابداری فرهنك استان مرکز

با کمال تاثر و تاسف فوت جانگداز مرحوم عبداله عسگری رابجنابعالی‌وخانواده ایشان تسلیت عرض مینمایند کارمندان دفتر اداره حسابداری **ابوالحسن مقیم ـ محمد حسن آبنوسی ـ محمد وحید ـ حسن رحیمی**

تیمسار معظم سرتیپ‌شکیبی

مصیبت وارده به جنابعالی وخاندان گرام را تسلیت عرض نموده و از درگاه قادر لایزال سلامتی جنابعالی و خانواده محترم را مسئلت مینماید .

مهندس نهرودی ـ سرگرد عباسقلی نهرودی

فوت شادروان **بانو رقیه زهریه** را بفامیل محترم‌زهریه بویژه به همکار گرامی و دوستان ارجمند آقای محمودزهریه صمیمانه تسلیت میگوئیم .

مهندس فیروز بخش ـ حسین جلالی ـ کورس احمدی ـ علی میزانی ـ لطف‌اله امینی ـ مرتضی عسگری ـ پرویز پوران ـ یوسف سلطانی ـ نقیبی ـ پاك طینت ـ رفیعی نژاد ـ اصغر بکائی ـ رفیعی ـ نوروز بختیاری ـ منوچهر روشن ـ مسعود شاملو ـ علی اصغر عسگری ـ اصغر گیتی بین ـ ایرج اختر خاوری ـ احمد شیوا ـ حسین یزدانبخش ـ اسداله معیری ـ ضیاءالدین نهاوندی ـ عطاالله سجادی ـ افضلی ـ سرحدی ـ یموت ـ نجفی زاده ـ رشیدیان ـ فراهانی ـ دوستی ـ علی بیدار ـ هادی میشی ـ طاهر طاهری ـ تورج ـ غلامرضا اسلامی ـ شکراله اسدی زاده ـ علی بریانی ـ فریور ـ آرین ـ منبت کار ـ شراره ـ غزنوی ـ منصور جواهری ـ جواد هاشمی ـ رحمت‌اله رضوانی ـ شاهرخشاهی ـ اصغر قوامی ـ حسین عبدالرحیمی ـ مهدی اعتمادی ـ حاجی زمانیان ـ محمد شیرازی ـ علی قلی نبی زاده

دوستان‌عزیزم آقایان‌منوچهروهوشنك‌فرحناك

با قلبی مملو از تاسف و تاثر در گذشت مرحوم سید حسن فرحناك را تسلیت عرض نموده ودراین‌مصیبت‌وارده خود را باخاندان محترم آقایان سید جواد و سید حسین فرحناك سهیم و شریك دانسته شادی روح آن مرحوم و بقای عمر وعزت آن خاندان جلیل را ازخداوند بزرك‌مسئلت مینمایم **حسین ملك**

با نهایت تاثر و تاسف مصیبت وارده را به آقای مشیر اوبهی تسلیت عرض میکنم **حسین صمصامی**

در گذشت آقای اصالت را بخاندان اصالت مخصوصا اخوان گرام تسلیت میگویم . **عباس سلیمانی**

ضمن اظهار همدردی با کمال تاسف مصیبت وارده را بخانواده محترم دیو سالار تسلیت عرض مینمائیم .

شهسوار ـ صدیقه فقیه ـ شهین دیو سالار ـ نسرین فقیه کیومرث فقیه آ-۲۱٦۰٤

با کمال تاسف و تاثر فوت نابهنگام سرکار سرهنك اسداله ذوالفقاری برادر گرامی دوست عزیز سرکارسرهنك ستاد خسرو ذوالفقاری را بمعظم‌له و کلیه بازماندگان و فامیل جلیل آنمرحوم تسلیت عرض نموده شادی روح فقید ـ سعید و بقاء وسعادت بازماندگان رااز درگاه ایزد متعال مسئلت مینماید .

از طرف کلیه افسران و درجه داران آموزش رکن ۳ ستاد سپاه ۳ سرهنك ۲ستاد امیر امین آ-۲۱٦۰۰

با قلبی خونین و چشمی اشکبار در گذشت نابهنگام قاضی عالیمقدار وبرادر بزرگوار محمد جامع را ببرادر زادگان تسلیت گفته و آنانرا ببرد باری توصیه مینمائیم آ-۲۱٥۹٤ **محمد تقی جامع ـ محمدباقرعالمی**

فوت تاثر آور مرحوم عبداله عسکری که از صاحبمنصبان عالیرتبه وزارت فرهنك بوده‌اند بخانواده آنمرحوم مخصوصا جناب آقای عزیزاله مشیر اوبهی معاون محترم اداره چسابداری فرهنك استان تهران تسلیت عرض میکنیم .

قاسم حسینی ـ اسمعیل مصلحی ـ اسمعیل رزاقی ـ علی حجت پناه ـ محمد جواد جنیدی

با یکدنیا تاسف و تاثر فراوان عموم خانوداه های‌زنگنه مقیم نیازآباد از در گذشت نابهنگام صبیه رشیده مرحوم امیر شوکت الملك علم و خواهر گرامی ولینعمت‌معظم جناب آقای امیر اسداله خان علم متالم واندوهناك بوده وفقدان آن جوان ناکام با فضیلت راکه مایه افتخار جامعه زنان ایران بود بعموم خانواده های بزرك علم ـ خزیمه‌علم ـ خزیمه بویژه بحضرت علیه نواب عظام مادر داغدار آنمرحومه تسلیت عرض نموده صبر و شکیبائی و بقای عمر سایر خانواده جلیله علم را از خدای بزرك مسئلت داریم .

حاج جعفر قلی زنگنه ـ حسینعلی زنگنه ـ حاج محمد زنگنه ـ حاج حسن زنگنه ـ حیدر زنگنه ـ غلامعلی زنگنه ـ علیرضا زنگنه آ-۲۱٦۰۲

فردا تیم ملی کشتی ایران تعیین میشود

کشتی‌گیران پاکستان درتاریخ ۲۹ شهریور بتهران وارد میشوند ـ از روزچهارشنبه ۳۱ شهریور فروش بلیط آغاز میگردد

امروز ازفدراسیون کشتی کشور اطلاع حاصل شد که جهت‌انتخاب نهائی کشتی گیران تیم ملی‌ایران فردا بعدازظهر مسابقه‌ای دروزن چهارم بین توفیق وتاجیك ودروزن اول بین حسین‌پور وخجسته‌پور انجام خواهدشد.

علام زندی دروزن سوم، حبیبی‌در وزن پنجم ،سروری دروزن ششم، تختی دروزن هفتم وشوروزی در وزن هشتم هم‌اکنون درتیم ملی میباشند.

رئیس فدراسیون متذکر شد ،در وزن دوم نیز مسابقه‌ای بین‌یعقوبی وبابا‌اولادی انجام خواهد شد ولی فعلا‌این مسابقه را انجام نخواهیم داد تادرروزهای آخر هردو بهتر تمرین نمایند وآماده‌تر گردند.

ضمنا تیم کشتی پاکستان درتاریخ ۲۹شهریور ماه باهواپیما به‌تهران وارد خواهند شد.

فروش بلیط

رئیس فدراسیون کشتی متذکر شد از روز چهارشنبه ۳۱ شهریور ماه فروش بلیط مسابقات آغاز خواهد شد، بلیطها بصورت کوپن برای تمام مسابقات خواهدبود و تك‌فروشی نمیشود.

شمشیربازان دست از مبارزه کشیدند

۴۰۰۰ آخرین مرحله مسابقات شمشیربازی قهرمانان‌ایران ترکیه وژاپن‌درسالن دانشگاه باحضور جمع‌کثیری تماشاچی انجام گردید ونتایج زیربدست آمد :

درقسمت فلوره‌بانوان تیم ترکیه اول و تیم ایران دوم در قسمت فلوره مردان تیم ژاپن اول ترکیه دوم‌وایران سوم‌درقسمت‌سابر‌مردان ترکیه اول ایران دوم ژاپن سوم ـ درقسمت‌اپه الکتریکی مردان ترکیه اول وژاپن دوم وایران سوم .

بمناسبت خاتمه مسابقات بافتخار قهرمانان ترکیه و ژاپن وایران‌مجلس‌ضیافتی ازطرف فدراسیون اسکریم کشوردرسالن‌باشگاه دانشگاه برپا گردید .

جوائز قهرمانان پینك پنك توزیع شد

ساعت پنج بعد از ظهر روز پنجشنبه مراسم توزیع جوائز قهرمانان پینك پنك دختران تهران در استادیوم تریا پهلوی با حضور خانم عزت پیرنیا رئیس شورای ورزشی بانوان و آقای سرهنك خسروانی رئیس باشگاه تاج و جمع کثیری از شخصیت های ورزشی کشور برگزار گردید . پس از انجام یك مسابقه پینك پنك نمایشی جوائز بوسیله خانم پیرنیا و سرهنك‌خسروانی توزیع شد از طرف باشگاه تاج تعداد زیادی مجسمه افتخار تهیه شده‌بود که در این مراسم بین قهرمانان باشگاه توزیع شد .

فرهنگ و هنر

سمینار ناشران کتاب

بامداد امروز سمینار ناشران کتاب باشرکت‌نمایندگان ناشران تهران و شهرستانها باحضور مدیر کل‌نگارش گشایش یافت .

مدیر کل‌نگارش از طرف وزیر فرهنگ بنام شاهنشاه جلسه راافتتاح کرد .

مدت این سمینار۵روز خواهدبود و موضوع موردبحث انتشار کتب ورفع اشکالات موجود در توزیع و تهیه بازارفروش می‌باشد .

مسابقه فوتبال درجشن چهارم آبان

رئیس فدراسیون فوتبال کشور به خبرنگار ما اظهار داشت چون بامر شاهنشاه مقرر است که ازاین‌ببعد در جشنهای ٤ آبان بجای برنامه های مختلف که هر ساله انجام میشد رژه ورزشکاران و مسابقه فوتبال انجام گیرد فدراسیون از تیمهای کشور های ایتالیا، یونان و آلمان دعوت نموده است آمادگی خودرا برای انجام این مسابقه اطلاع دهند تا یکی از این سه تیم برای انجام مسابقه با تیم ملی ایران در روز ٤ آبان انتخاب شود . بقرار اطلاع سازمان تندرستی نیز جهت دعوت تیم خارجی به فدراسیون کمك خواهد کرد.

یك حادثه جنائی در تجریش

مامورین انتظامی برای شناختن ودستگیری قاتل یاقاتلین مشغول تحقیق میباشند

دیشب‌دریکی‌از خانه‌های تجریش جنایتی رویداد که‌اینك مامورین انتظامی برای دستگیری قاتل یا قاتلین مشغول فعالیت میباشند .

ساعت شش‌ونیم صبح امروزنوکر منزل آقای‌حسن‌پیرنظر (منیع‌الدوله) عضو بازنشسته وزارت امورخارجه هراسان بکلانتری تجریش آمده گفت: چنددقیقه قبل که‌ازپشت بام منزل پائین‌آمدم متوجه‌وضع غیرعادی خانه شدم وهنگامیکه برای بیدار کردن آقا دراطاق راکوبیدم و جوابی نشنیدم وارداطاق شدم وبا جنازه آقای پیرنظر روبرو شدم .

تحقیق مامورین شروع شد .

ازطرف کلانتری تجریش جریان باداره آگاهی اطلاع داده‌شد و مامورین بمحل حادثه که‌خیابان پشت ثبت‌اسناد تجریش کوچه‌مهر میباشد رفته تحقیقات مقدماتی را شروع‌کردند و مامورین تشخیص هویت‌نیز ازاطاق‌مقتول وجنازه‌عکس برداری کردند .

نوکراخراجی

یکی‌از همسایگان اظهار میداشت: که‌آقای پیرنظر شش‌ماه قبل . باتفاق مستخدمی بنام علی باین محل‌آمده ودراین منزل‌سکونت کرده بود . علی‌دوماه قبل‌درنتیجه نزاعی ازمنزل اخراج شدوهنگام رفتن ارباب‌خودرا نیزتهدید میکرده است .

ضمن جستجو ازمحل حادثه یك کلاه ویك‌کفش لاستیکی بدست آمده که‌متعلق بساکنین خانه‌نبوده واحتمال میرود این‌کلاه وکفش از قاتل یاقاتلین باقی‌مانده باشد .

ساعت ۹صبح امروز آقایان دکتر سلطانی وپایدار، پزشك قانونی و بازپرس دادسرا درمحل حاضرشده ازجنازه معاینه کردند .

سوابق مقتول

آقای حسن پیرنظر ٦٤سال‌داشت وخدمات خودرا دروزارت خارجه از معاون اداره‌عثمانی شروع کرده و بمعاونت کل‌وزارت امورخارجه‌نیز رسید وبازنشسته شده‌بود . آقای پیرنظر دارای همسر وفرزند نیز میباشد وهمسر وی‌سه‌سال قبل‌برای دیدار فرزندان خود که‌درآمریکا بسر میبرند بآمریکا رفته بود .

شناخته شد

آخروقت امروز خبرنگار ماکسب اطلاع کردکه مامورین موفق‌بکشف جریان این قتل شده وقاتل رانیز دستگیر کرده‌اند. احتمال میرود تا۲٤ساعت دیگر درباره این‌حادثه اطلاعاتی از طرف اداره آگاهی در اختیار جراید گذاشته شود.

مرحوم حسن پیرنظر

بچه‌ها درحوض

نجات دو پسر بچه خردسال بنام رضا فرزند حسن و حمید فرزندعلی‌ـ اصغر که در حوض افتاده بودند ، ممکن نشد و عصر دیروز پزشك قانونی بنام آنها جواز دفن صادر کرد.

رئیس اطاق بازرگانی

بقیه ازصفحه اول

علت بنابه‌تقاضای اطاق بازرگانی‌و اقدامات جدی وزارت گمرکات بازرگیری و تخلیه‌درخرمشهر ۲٤ ساعته شد در نتیجه پس‌از چند روز معطلی کشتی‌ها از بین رفت .

اطاق بازرگانی هم بلافاصله باکمك وزارت گمرکات ووزارت بازرگانی لغو سورشارژ راخواستارشد اما کمپانیهای حمل ونقل‌وانجمن کشتی‌ـ رانی معتقد بودند که هنوز احتمال توقف ومعطلی وجوددارد بهمین‌علت فقط بالغو سورشارژ بندر بوشهر و تقلیل سورشارژ خرمشهر به‌نصف موافقت نمودند اما پس‌از آن دولت باکوشش فراوان مسئله معطلی را از بین‌برد .

معمولاحجم کاردرتابستان‌زیاد میباشد بااین همه در تمام تابستان امسال یك کشتی منتظر و معطل نشد .

آقای وکیلی سپس اظهار داشت: شاهد این ادعا تلگرافی است که چندروز قبل انجمن کشتیرانی‌جنوب به‌وزارت گمرکات نموده و ضمن قدردانی از زحمات مامورین گمرك اعتراف کرده‌اند که تا۲۰شهریور در بنادر جنوب حتی یك کشتی معطل نمانده است .بااین وضع‌و این اعتراف دیگر دریافت‌سورشارژ صحیح نیست و باید طبق مقررات بین‌المللی و اعتراف‌خودشان لغو گردد .

رئیس اطاق بازرگانی بعد افزود : اطاق بازرگانی پس از اطلاع ازاین تلگراف فورا از نمایندگان کشتیرانی خواست که‌اقدام فوری‌برای ازبین بردن سورشارژ بعمل آورند .

میتینگ جمعیت دفاع ملی در کرمان

مردم کرمان نسبت برویه ناروای بیگانگان ابراز تنفر کردند

بعداز ظهر روز پنجشنبه گذشته اجتماع عظیمی ازمردم کرمان درمسجد جامع آن شهر برپا گردید و این اجتماع بزرك بمنظور ابراز وفاداری نسبت بمقام شامخ سلطنت واعتراض برویه ناروای تبلیغاتی بیگانگان‌بریا شده بود .

بطوریکه خبرنگارما گزارش میدهد: میتینگ پرشوری از طرف جمعیت دفاع ملی کرمان برگزار شده بودو تاکنون چنین اجتماع بزرگی در مسجدجامع کرمان بعمل نیامده بود .

در این اجتماع اعضای دوحزب‌ملیون ومردم ، کارمندان دولت ، کارگران، اصناف و کلیه اهالی شهر شرکت داشتندونمایندگان طبقات مختلف‌طی بیانات انزجار خودرا از رویه‌ناروای تبلیغاتی بیگانگان ابراز داشته و پشتیبانی عموم مردم کرمان را از سلطنت و حکومت مشروطه ایران‌اعلام نمودند .

ناطقین این میتینگ عبارت بودنداز آقایان ابراهیمی نماینده مجلس ـ دکتر علی اکبر ایرانی ـ حسینی نماینده کارگران ـ محمدنوابی ـ حجةالاسلام سید محمدرضا مدنی .

حاکم عجمان پس‌فردا بتهران می‌آید

صبح امروز شیخ‌راشدابن حمیدالنعیمی حاکم عجمان باتفاق همراهان‌خودوارد شیراز شد و از طرف مقامات رسمی استقبال گردید و امشب ضیافتی در پارك سعدی بافتخار حاکم عجمان برپا میگردد .

حاکم عجمان بامداد فردا شیراز را بقصد اصفهان ترك میکوید و هنگام ورود باصفهان شهردار آن شهر خیرمقدم گفته ومقامات دولتی ازشیخ راشد استقبال میکنند .

حاکم عجمان‌ناهار رادرباشگاه‌افسران صرف نموده و شب درضیافت رسمی شهردار اصفهان شرکت میکند و صبح روز دوشنبه عازم تهران خواهد شد .

بازدید هیئت ایرانی ازانگلستان

معاون وزارت دادگستری ، آقای باقر عاملی که برای دیدار دوستانه بانگلستان دعوت شده است باتفاق سایر اعضای هیئت مشغول بازدید از صنایع و کارخانجات انگلستان می باشد .

این هیئت که سه‌هفته مهمان دولت انگلستان میباشد از وزارت‌خانه ها و سازمان‌های خانه سازی ، کشاورزی و شیلات و خواربار بازدید کرده و با روسای این سازمان ها مذاکراتی بعمل آورده اند

سفیر ایران درمسکو شرفیاب شد

بقیه از صفحه اول

سفیرکبیر شوروی بامعاون وزارت خارجه جنبه تشریفاتی داشته است ودراین ملاقات گفتگوی سیاسی بعمل نیامده است.

بطور کلی آنطور که خبرنگار ماااستنباط مینماید گویا هنوزبرنامه معینی برای اقدامات رسمی بین طرفین تعیین نگردیده است وآمدن آقای‌مسعود انصاری‌سفیرکبیرایران‌دز مسکوهم‌برای‌اینست که‌وضع‌فعلی‌روابط از نزدیك مورد مطالعه وبررسی قرار گیرد. قدر مسلم‌اینست که قطع کامل گفتارهای رادیو مسکو علیه کشورما بعنوان «زمستموافق» از طرف دولت ایران تلقی خواهد شد درصورتی که برنامه‌های رادیو مسکو دیشب وپریشب باآنکه لحن ملایمی بخود گرفته است‌خالی از طعنه وکنایه نیست. بعنوان‌مثال درگفتار دیشب خود رادیوی مسکو بااشاره به‌مسافرت نهرو بایران سیاست بیطرفی هند راستوده ودر برابر ایران را متهم به‌این نموده که خودرا بصورت پایگاه نظامی علیه شوروی درآورده است.

رادیو ایران نیز دربرنامه صبح امروز خود تحت عنوان «تاریخ را ورق میزنیم» پیرامون اهمیت ایران درجنك گذشته وخدماتی که‌ایران به‌متفقین بخصوص شوروی کرده است صحبت نمود.

آقای مسعود انصاری سفیرکبیر ایران درمسکو قبل‌ازظهر امروز بحضور شاهنشاه شرفیاب شد و گزارش حوزه‌ماموریت خودرامعروض داشت.

ورود افسران ترك

سه نفر از افسران ارتش ترکیه همراه باه نفر درجه دار برای تمرین مخابراتی درساعت یازده صبح امروز بایك فروند هواپیمای ارتش‌ترکیه‌وارد فرودگاه مهرآباد شدند .

محکومین وزارت کشاورزی

امروز خبرنگار ما اطلاع داد که۱۲ نفر از مهندسین و کارمندان وزارت کشاورزی بعلت عدم انجام وظائف وتخلف اداری بمجازاتهای مختلف محکوم گردیدند .

بازگشت ازترکیه

سه‌نفراز افسران ارتش‌شاهنشاهی کسال گذشته برای طی دوره‌دفاع ارتش ترکیه به آنکشورعزیمت کرده‌بودند پس‌از طی موفقیت‌آمیز دوره مزبور به‌تهران بازگشتند.

افسران ایرانی عبارت بودند از تیمسار سرتیپ حسنعلی منیعی ، تیمسار سرتیپ اسمعیل اسکوئی وسرکار سرهنك ستادبهمن‌رضائیا، گزارش خبرنگار ماحاکی است که‌درسال جاری نیز چهارنفر از امراء وافسران‌ارشدارتش شاهنشاهی برای طی دوره مزبور به ترکیه اعزام میشوند.

بازدید وزیر راه ازانگلستان

تیمسار سرلشگر انصاری وزیر راه که بعنوان مهمان اداره بازرگانی‌برای یك بازدید ده روزه به انگلستان رفته است دیروز در لندن رسما مهمان دولت بریتانیا بود .

جمع‌آوری متکدیان وایجادکار در شهرستانها

امروز عده‌ای از کارمندان وزارت کشور برای تشکیل دهاردوی کار در مراکز استانها بشهرستان های مختلف اعزام شدند .

این اردو های کاردر ظرف هفته آینده تشکیل خواهد شد و بکار جمع آوری متکدیان و ایجاد کار در کار گاهها برای آنها اقدام خواهدکرد

برنامه فردا صبح سینه‌کلوب

فیلم ستارگان ومانکنها باشرکت جری‌لوئیز، دین‌مارتین وآنیتا اکبرك.

دربرنامه هنری این‌هفته آقای خالدی شرکت دارند.

یادداشت یك مزاحم

امروز جوانی بنام حسین فرزند علی که از طریق کلانتری دوازده بناحیه سه دادسرا فرستاده شده بود با صدور قرار لازم از طرف آقای نوروز ناصری بازپرس ناحیه بازداشت‌شد.این‌جوان از چندی قبل‌موجب مزاحمت خانمی را فراهم کرده وبرا در خیابانها تعقیب میکرد تا اینکه بانوی مزبور در یکی از خیابانهای بخش دوازده پاسبانی را بکمك خواست و حسین بکلانتری جلب و از آنجابادادسرافرستاده شد پس از صدور قرار از طرف بازپرس متهم‌روانه بازداشتگاه گردید تا پس از تکمیل پرونده در دادگاه محاکمه شود.

حوادث و وقایع

پیاز و تصادف

عصر روز پنجشنبه براثر یك تصادف اتومبیل پیاز فروش دوره گردی بنام حسین مهتابی درگذشت حسین مهتابی هنگامی که باربیاز خودرا سریل راه‌آهن‌بزمین گذاشته بود ناگهان یکی از اتوبوسهای‌خط جوادیه بااو تصادف کرد.

درهمین روز تصادف دیگری در قریه علی‌آباد رویداد .کامیون شماره ۱٤۳۹۲ حامل پیاز باچوبان گله‌ای بنام حسین صادقیان فرزند مسبب تصادف کرد وچوبان درنتیجه شدت جراحات وارده درگذشت وضمنا ٦راس از گوسفندان اونیز تلف شدند.

رانندگان مسبب این دوحادثه از طرف مقامات انتظامی بازداشت و تحویل دادسرا شدند.

راننده ازترس بحال اغماء افتاد

طبق گزارش خبرنگارما ازکرمان بعدازظهر دیروز اتومبیل جیپ دولتی ٤۸۵۰ اداره راه‌کرمان برانندگی اصغرثمرخی که‌باسرعت در یکی‌ازخیابانهای شهرحرکت میکرد ناگهان منحرف‌گردیده وارد پیاده‌رو شد وباچهارنفر عابر بنام داود وداریوش وکیل‌زاده ،صغیرو کبری ترشیزی تصادف کرد. دراین‌حادثه داود وداریوش وصغری که کودکان شش تاهشت ساله‌بودند مجروح شدند وکبری ترشیزی پیرزن ٦٥ساله دستش قطع‌گردید. راننده اتومبیل پس‌ازاین تصادفات دچار شوك‌شدیدی شد وبحال اغمافتاد . بطوریکه هنوزهم ازحال‌اغماء خارج نشده است .

آمار حوادث درهفته گذشته

۲٤۰ نفر مجروح و مسموم

درهفته گذشته ۲٤۰ نفر دراثر حوادث مختلف درتهران مجروح‌و مسموم شده‌ومجروحین دربیمارستان های سینا ،امدادی ،رازی بستری شدند.

ازاین‌عده پنجاه ویك‌نفر در اثر تصادف باوسائط نقلیه و۱۲ نفر بعلت چاقوکشی و۱۸ نفردر نتیجه تصادف مجروح شدند.

ده‌نفر که‌دراثر سوختگی و۲٤نفر که‌بعلت سقوط از بلندی آسیب دیده بودند در هفته گذشته به بیمارستانهای حوادث منتقل ومستری گردیدند.

درهمین مدت ۹۲نفر بعلل مختلف مسموم شده و٦نفر بقصد انتحار خودرا مسموم کردهاند. ضمنا ۲۷ نفر که‌دراثر هارگزیدگی مجروح شده بودند که‌دربیمارستان رازی تحت معاینه ومعالجه قرار گرفتند.

بیمارستان مزبور در هفته گذشته ۳۷۰۰ بیمار رامورد معاینه ومعالجه قرار داده است.

۳۰۳۵۶۹

تلفن مستقیم سرویس حوادث اطلاعات

در ۲٤ ساعت‌گذشته

٦ نفردرنتیجه تصادف ونزاع مجروح‌شدند

در ۲٤ ساعت گذشته سه نفر باسامی غلامرضا آزادپور ، علی ثابتی و محمد رضا رضائی در اثر حوادث رانندگی و سه نفر باسامی سید قربان توفیقی، نبی‌الله رضائی و حاج‌عباس خلیل زاده در اثر نزاع‌مجروح شده اند .

بخاطر یك لحظه عصبانیت:

مردی ۱۵ سال در زندان بسر خواهد برد

«حر» درنتیجه رد خواستگاری برادرزاده‌اش دریك نزاع هلاك شد ودرنتیجه دوازده نفر بدادگاه کشیده شدند

متهمین‌درکناروکیل مدافع خود، درجلسه امروز دادگاه

امروز دومین جلسه شعبه چهارم دادگاه عالی جنائی بریاست آقای مهدوی‌برای‌رسیدگی‌باتهام‌شانزده‌نفر ازاهالی «ناوند» قزوین که دربهمن ماه سال گذشته باتهام ایراد ضرب منجر بمرك تحت تعقیب دادسرای قزوین قرار گرفته بودند تشکیل شد .

خواستگاردختر عمو

طبق کیفر خواست دادستان حاج علی قلوندی و پسرانش عبداله و رجب و ارسلان در «ناوند» سکونت داشتند چندی قبل‌ارسلان پسر حاجی علی قلوندی از دختر عموی خود خواستگاری کرده بود ولی چون دختر عموی وی پسردیگری بنام کاظم ازاهالی قریه مجاوررا دوست داشت و حاضر نبود همسر ارسلان شود لذا برسراین موضوع اختلافاتی مابین‌دو برادر یعنی پدر ارسلان و پدر دختر وجودداشت و ضمنا عده‌ای ازاهالی «ناوند» هم از پدر ارسلان طرفداری میکردند و میگفتند «حرقلوندی» پدر دختر نباید دخترش را بکسی که اهل‌این ده نیست شوهردهد بالاخره‌برسر همین جریان شبی نزاعی مابین‌دو برادر درگرفت‌و حاجی علی قلوندی پدر ارسلان باتفاق دوپسر ودوازده نفراز اقوام خود بخانه‌برادرش حمله کرده ودراثراین نزاع حرقلوندی پدر دختر مقتول گردید و منازعین از طرف ژاندارمری قزوین دستگیر و تحویل دادسرا گردید و قرار مجرمیت حاجی علی قلوندی و دوپسرش رجب‌وعبداله و دوازده‌نفر دیگر از اقوام آنها باتهام ایراد ضرب و جرح منتهی بفوت صادر گردید و پرونده جهت رسیدگی بتهران ارسال گردید امروز دومین جلسه دادگاه برای رسیدگی باین پرونده تشکیل شد .

بی‌احتیاطی راننده

اراك خبر نگار اطلاعات تاکسی شماره ۵۰۰۲ برانندگی حسین رنگچی که همراه با چهار نفر مسافر بنام نصرت‌اله و فضل‌اله صیادی ، کبری ایرانشاه و کودك دو ساله‌ای بنام محمدحسن از راه آهن بطرف شهر می‌آمد در بین راه از جاده منحرف شد وبا درختی تصادف کرد. در این حادثه‌کلیه سرنشینان‌تاکسی بشدت مجروح شدند و پس ازانتقال به بیمارستان حسین رنگچی راننده و محمد حسن کودك دو ساله بر اثر شدت جراحات وارده جان‌سپردند

محمدعلی اسدی

امروز شعبه دوم دادگاه عالی‌جنائی بریاست آقای معاونزاده برای رسیدگی باتهام‌جوانی بنام محمدعلی اسدی فرزند حسینعلی که چندی قبل باتهام ایراد ضرب منتهی‌بفوت تحت تعقیب دادسرای قزوین قرار گرفته‌بود تشکیل شد.

طبق کیفرخواست دادستان‌محمد علی اسدی باتفاق جوان دیگری بنام ابوالقاسم چندروز بعداز عید نوروز سال جاری تصمیم گرفتند که تنها آسیاب‌خرابه قریه «مراد بیگی» ازتوابع قزوین راکه‌در آن سکونت داشتند تعمیر کرده و آنرا بکار اندازند این دونفر بعداز چندروز آسیاب راتعمیر کردند ولی چون ابوالقاسم کار دیگری‌در داخل قریه داشت وکمتربکارهای آسیاب میرسید واین موضوع‌باعث رنجش محمدعلی شده بود برسر همین موضوع نزاعی مابین ابوالقاسم و محمدعلی درداخل آسیاب درگرفت وابوالقاسم دراثرضربات چاقوی محمدعلی بسختی مجروح شد وچندروز بعددراثر ضربات وارده درگذشت ومحمدعلی‌نیز که دستگیرشده بود همراه مامورین بقزوین واز آنجا به‌تهران فرستاده شد.

امروز دادگاه برای رسیدگی به پرونده محمدعلی‌تشکیل‌شدوپس از استماع مدافعات وکیل مدافع و متهم وارد شور شد.

دادگاه پس‌از شور لازم متهم را به‌پانزده سال‌زندان محکوم کرد.

پس‌از ۱۲۰ سال

دیروز از کلانتری چهار، باداره پزشکی قانونی اعلام شدکه مردی بنام سیدمیرزا ابراهیمی فرزند سیدجعفر بطور ناگهانی درگذشته است.

جنازه سید میرزا باداره پزشکی قانونی منتقل‌گردید وپس‌از معاینه جواز دفن صادر شد.

یکی ازبستگان متوفی اظهار میداشت: سیدمیرزا شب قبل در حال مناسبی بود وبرای نوادههای خود حساب سنین زندگی خودرا کرده میگفت ۱۲۰ سال‌عمر کرده است.

دنباله حوادث رادرصفحه۱۳ مطالعه فرمائید

خلاصه چند خبر

پسربچه ۱۲ساله‌ای بنام احمد فرزندمحمود ساکن رشت که‌کت وشلوار آبی رنك بتن دارد ودر تهران گمشده درپاسگاه ژاندارمری مهرآباد بسر میبرد.

احمد گفته است چندروز پیش باتفاق یکی‌از رفقای خود از رشت به‌تهران آمده است.

●بعداز ظهر دیروز درنتیجه‌انفجار پریموس درواگنی کنارپل ولی‌آباد متوقف است حریقی‌روی‌داد حریق پس‌از نیمساعت خاموش شد. دراین واگن خانواده یکی از کارگران راه‌آهن زندگی میکنند.

●بعداز ظهر دیروز کارگری‌بنام شعبان مهدیانی اهل طبس هنگام کاردر یکی‌از خانه‌های نیاوران براثر خراب‌شدن دیوار زیرآوار ماند ودرگذشت.

بانك اصناف ایران

ساعات کار بانك اصناف ایران

ازاول مهرماه جاری ساعات کار اداره مرکزی وشعبوباجه‌های بانك بشرح زیر خواهد بود.

(اداره وشعبه مرکزی وبازار وبهارستان)

صبحها ۸ونیم تا۱۳

پنجشنبه‌ها ۸ونیم تا۱۲

باجه عصر ۱٦ونیم تا۱۸ونیم

شعبه بهارستان وباجه‌پهلوی نیزکمافی‌السابق ایام تعطیل وجمعه مانند روزهای هفته برای انجام امور مشتریان محترم مفتوح میباشد.

باجه‌های:

پهلوی	
ری	
سلسبیل	صبحها ۸وربع تا۱۲
عباسی	
رباط‌کریم	عصرها ٤تا٦
شهباز	
شهناز	
مولوی	
فازی آباد	

آ-۲۱٦۲٦

بانك اصناف ایران

بهداران بدانشکده پزشکی میروند

امروز اطلاع حاصل شد که در سال جاری قریب ۷۰نفر بهدارکه دوره کارآموزی وخدمت خودرادر شهرستانها به‌پایان رسانده‌اند در چندروز آینده از طرف وزارت بهداری بدانشکده پزشکی معرفی خواهند شد تادر کلاس چهارم دانشکده پزشکی به‌تحصیل‌مشغول شوند برای اینکار نیز کمیسیونی دروزارت بهداری تشکیل خواهد شد .

مدیر کل وزارت بهداری

آقای دکتر بهروان‌کفیل اداره‌معاونت عمومی ازطرف وزیر بهداری امروز بسمت مدیر کل معاونت عمومی وزارت بهداری منصوب ومشغول کار شد .

آقای دکتر بهروان سالها ریاست کل بهداری های استانهای مختلف را دارا بوده‌است .

بهارستان

بناحیه‌سه دادسرا فرستاده شده بود

یادداشت یك مزاحم

بازپرس متهم‌روانه بازداشتگاه

بازپرس ناحیه بازداشت‌شد.این‌جوان

پاسبانی را بکمك خواست

و حسین بکلانتری جلب و

از آنجابادادسرافرستاده شد

پس از صدور قرار از طرف

پرونده در دادگاه محاکمه

شود.

بازپرس متهم‌روانه بازداشتگاه

گردید تا پس از تکمیل

پرونده در دادگاه محاکمه

شود.

بازدید وزیر راه

ازانگلستان

بازگشت ازترکیه

بازدید هیئت ایرانی ازانگلستان

سفیر ایران درمسکو شرفیاب شد

ورود افسران ترك

محکومین وزارت کشاورزی

بازگشت ازترکیه

جمع‌آوری متکدیان وایجادکار در شهرستانها

برنامه فردا صبح سینه‌کلوب

بانك اصناف ایران

ساعات کار بانك اصناف ایران

بهداران بدانشکده

پزشکی میروند

مدیر کل وزارت بهداری

پس‌از ۱۲۰ سال

دنباله حوادث رادرصفحه۱۳

مطالعه فرمائید

بناحیه‌سه دادسرا فرستاده شده بود

یادداشت یك مزاحم

بازپرس متهم‌روانه بازداشتگاه

بازپرس ناحیه بازداشت‌شد.این‌جوان

پاسبانی را بکمك خواست

و حسین بکلانتری جلب و

از آنجابادادسرافرستاده شد

پس از صدور قرار از طرف

پرونده در دادگاه محاکمه

شود.

بازدید وزیر راه

ازانگلستان

بازگشت ازترکیه

بازدید هیئت ایرانی ازانگلستان

سفیر ایران درمسکو شرفیاب شد

ورود افسران ترك

محکومین وزارت کشاورزی

بازگشت ازترکیه

جمع‌آوری متکدیان وایجادکار در شهرستانها

برنامه فردا صبح سینه‌کلوب

بانك اصناف ایران

ساعات کار بانك اصناف ایران

بهداران بدانشکده

پزشکی میروند

مدیر کل وزارت بهداری

پس‌از ۱۲۰ سال

دنباله حوادث رادرصفحه۱۳

مطالعه فرمائید

بمناسبت آغاز نوزدهمین سال سلطنت اعلیحضرت همایونی

جاك‌سالم استاد شیرینی‌ساز اکاپولکووطلالار کسری ماکت کاخ شاهنشاهی رابا‌شیرینی بطرزجالبی باندازه ۱×۲×۲ متر تهیه وبعدازآنکه فیلمی از آن درتلویزیون نمایش داده خواهد شد. تقدیم حضور ملوکانه خواهد گردید.

اگر سرمایه‌داری را دوست دارید

بقیه از صفحه ۳

تجارت جهانی

خروشچف گفت که امیدواراست سیاستمداران امریکا همکاری و همزیستی مسالمت‌آمیز با ماحسن استقبال کنند . وی طی ۴۵ دقیقه صحبت خود گفت من با کمال صراحت میخواهم بگویم که من باینجابرای گدائی نیامده‌ام ماازروز اول تشکیل دولت شوروی طرفدار توسعه تجارت بین‌المللی بوده‌ایم واکرما طرفدار چنین‌چیزی هستیم بدین جهت‌نیست که‌برنامه هفتساله نمیتواند احتیاجات مارا بدون تجارت خارجی تامین کند . دولت شوروی ازاین نوشته که‌روی تمیزیستی امریکا نقش بسته‌پیروی میکند که‌حاکی است صلح جهانی باید بوسیله تجارت جهانی تامین شود

مابامحدودیت بازرگانی بین‌المللی مبارزه کرده ومیکنیم این‌روش جریان عادی تجارت رامختل‌میسازد وموجب بروز مشکلات سیاسی . میشود . بگذارید روابط عادی تجارت بین کلیه کشورها صرفنظر ازسیستم اجتماعی که دارند برقرار شود .

رهبر شوروی گفت که‌ماباچندین کشور روابط مساوی تجارتی داشته‌ایم . تجارت مابا‌انگلستان‌در وضع خوبی‌است وباآلمان غربی روزبروز درتزاید است . بایدتذکر داد که آلمان غربی درست متوجه مصالح خودشده است ومیداند که ماازتوسعه تجارت باآنها استقبال میکنیم .

خروشچف ادامه داد که روابط بازرگانی خوبی باایتالیا برقرارشده است وروابط بازرگانی مابافرانسه رویهمرفته بدنیست . پس‌چرابايد امریکا ازداشتن روابط بازرگانی باما بترسد بهرحال این برشماست که‌تصمیم بگیرید . اگرنخواهید باما معامله کنید مختارید .

عروس نباید ناز کند !

ولی‌یك چیزراازیاد نبرید وآن اینکه اگرعروس زیاد ناز کندداماد حتی ممکن‌است یك‌پیردختر رابراو ترجیح‌دهدودیگر بسراغ‌وی‌نیاید . این‌مثل کاملادرمورد تجارت‌صدق میکند زیرا طبق گفته‌انگلیسها هرکه‌زودتر آمد زودتر معامله کرد . خود ما درروسی ضرب‌المثل‌بهتری داریم وآن اینکه هرکس دیربرسد فقط استخوان گیرش‌میاید .

مطمئن‌هستم که‌شما هم‌از اخبار ارسال اسپوتنیکها به‌فضا وترقیات موشکی واقتصادی شوروی که‌با سرعت بیسابقه‌ای انجام شده‌آگاه هستید ومیدانید که‌همه این ترقیات طی دهسال گذشته که‌شمابازرگانی رابا ماتحریم کرده‌بودید روی‌داده است . باوجود این‌اگرذرمیان شما کسانی هستند که‌این اخبار رابارور نکرده‌اند دعوت میکنیم بروسیه بیایند وخودشان به‌بینند. همچنانکه اخیر اهمکار شماها ریمن به‌روسیه آمدوبید .

رقابت اقتصادی

شوروی پیش ازامریکا موشك قاره پیما آزمایش کرده است‌شما هنوز هم‌موشك قاره پیما عملا در اختیار ندارید . این‌موشك نشانه پیشرفت وتامین‌نیروی‌خلاقه بشری وافزایش وسائل کارواست شك نداشته باشید که اتحاد شوروی راه اقتصادی خود راخواهد رفت ودرزمینه رقابت برشما غلبه خواهد نمود . اماعلی‌رغم اینکه در رقابت اقتصادی چه‌کسی ببرد وکه ببازد ماهردو برنده خواهیم‌شدزیرا سطح‌زندگی مللما بالاخواهدرفت پیشوفت اقتصادی دوکشور مابرای سایر مللجهان نیزمفید خواهدبود زیرا آن ملل ازماچشم‌یاری دارند. مابايد به‌مللی که‌سالیان دراز از کاروان تمدن عقب مانده اندکمك کنیم . اینکار وظیفه انسانی ماست.

ضیافت شام

دیشب در ضیافت شامی که در نیویورك از طرف شهردار این شهر به افتخار خروشچف داده شده بود ابتدا هنری کابوت‌لاج‌مهماندار نخست‌وزیر شوروی سخنرانی‌نمود. قبل از اینکه لاج خطابه خود را آغاز کند خروشچف بلند شد و برای وی دست زد .

لاج گفت امیدوار است امریکاو شوروی متفقا بکوشند اختلافات خود را دوستانه حل کنندونگذارند کار جهان به جنك انجامد . لاج گفت در امریکا عدالت برقرار شده است ودر مورد اختلاف‌میان و سفید نیز گوشیده ایم بتدریج آنرا رفع کنیم و من ایمان دارم که بزودی اثری از اختلاف‌نژادی در این سرزمین نخواهد ماند .

لاج به افکار بزرگی که امریکا بر اساس آنها بنا شده اشاره‌نمود و گفت مدتها بود که ما این‌افکار را بیاد نمی آوردیم ولی شما آنها را بیاد ما آوردید و ما را بر آن داشتید که این مبنای آسودگی خود را عنوان نمائیم و بیش ازپیش ایمان خود را به آنها نشان دهیم در این موقع‌حضار منجمله‌خروشچف با کف زدن شدید سخنان لاج‌را قطع‌نمودند .

دفاع‌از سرمایه داری

هنری کابوت لاج‌نماینده امریکا در سازمان ملل متحد که از طرف آیزنهاور مهماندار خروشچف می باشد در این مهمانی از سرمایه‌داری دفاع‌نمود . وی به‌اظهارات‌خروشچف در ضیافت ناهار همان روز جواب داد . خروشچف گفته بود میان سرمایه‌داری که مارکس وصف نموده و سرمایه داری کنونی‌تفاوتی نمی بیند لاج‌گفت تفاوت این سرمایه داری با حرفهای مارکس آنقدر زیاداست‌که تفاوت میان سیاه و سفید . خروشچف در سفر خود در آمریکا خواهد دید که این تفاوت کاملا ظاهر می باشد .

اگر «بارون دزده و «اوباش غاصب» آنچنان که کمونیستها می گویند نماینده مفهوم سرمایه دار باشند ما اصلا سرمایه دارنیستیم.

سیستم اقتصادی کنونی امریکا را می توان اقتصاد بشر دوستی نامید نه انحصار سرمایه داری ما دریك جامعه ای که اعمال آن مبتنی بر رفاه اجتماعی است بسر میبریم .

برتری سیستم امریکا

لاج راجع به مطالب خروشچف بیرامون ترقیات اقتصادی شوروی گفت ذکر چند رقم کافی است که برتری سیستم امریکا را نشان دهد . خروشچف می گوید روسیه در وضعی قرار گرفته است که می تواند بزودی امریکا را از لحاظ اقتصادی پشت‌سر گذارد ولی ارقام ما خلاف آنرا نشان خواهد داد . سه چهارم‌خانواده‌های امریکائی مالك اتومبیل هستند سه پنجم خانواده ها خانه شخصی از خود دارند و از هر ده خانواده امریکا یك خانواده بیش از ده هزار دلار در سال درآمد دارد . امروزدرآمد متوسط سه برابر دهسال قبل‌است یك کارگر متوسط معدن ۲۵ تا ۲۸ دلار در روز مزد می گیرد . لاج‌گفت در روسیه هرکس‌بخواهد بـول در بانك بگـذارد و خانه شخصی داشته باشد و اینها قواعد سرمایه‌داری است .

امریکا پنجاه درصد درآمد مردم را بامالیات مستقیم از آنهامیگیرند وهرچه‌درآمد بیشتر شود نسبت مالیات بیشتر است و ملاحظه‌میکنید که این امربافرضیات مارکس راجع بسرمایه‌داری هیچ شباهتی ندارد. حکومت درامریکا از آن رای دهندگان است نه‌اقلیت صاحبان سرمایه‌واقتصادیون بزرك سیستم حکومت و نظام‌همه‌امریکابراساس فشاربرقرار نشده باتکامل تدریجی بمرتبه کنونی خود رسیده است .

سخنرانی شهردار

شهردار نیویورك واگنر که پس از لاج سخنرانی کرد مطالب‌خودرا دراطراف شعار «صلح‌ازهم‌اکنون‌و برای همیشه » بیان نمود .

واگنر سپس وضع شهر نیویورك و اجتماع همه نژادهای عالم رادراین شهر که آن‌را بزرگترین شهردنیا نامید تشریح کرد و گفت‌امروز دراین شهر میلیونها مردم از نژاد های مختلف آسوده‌تر وخوشبخت‌تر از کشورهای سابق خود واجدادشان بسرمیبرند ماموزین رسمی شهر فقط ازمردم شهر دستور میگیرند. دمکراسی ماساده و خالص است ودمکراسی صندوق آراء می‌باشد وی به‌کمکهای شهر نیویورك‌درزمان جنك به‌شوروی اشاره نمود و از رجال شهر منجمله اورل هاریمن فرماندار سابق و سفیر کبیر امریکا درمسکو نام برد .

چطور آدمی است

در پایان سخنان او خروشچف که که بدقت گوش میداد به‌کفزدن پرداخت خروشچف در پاسخ وی گفت شورویها آیزنهاور را محترم میشمارند و من رئیس جمهوری شمارا ارجمند میدارم و علاقه من موی بخاطر درایت و عدالت‌خواهی اوست امیدوارم کوشش رئیس جمهوری شما به‌استحکام روابط دوستانه دوکشور منجر شود .من متاسفم که بعضی محافل کشور شما از اقدامات دوستانه رئیس جمهوری راضی نیستند ولی بنظر من بزرگواری هرفرد بشر درقابلیت درك مطالب وروشن بینی اونسبت به‌آینده میباشد آیزنهاور چنین مردی است که حس‌پیش بینی دارد و به‌آینده ملت خود میاندیشد و دعوت‌ازمن نشانه همین است .من میدانم شما مرا دعوت کرده‌اید تابه‌بینید این خروشچف چطورآدمی است خوب این منم‌دراینجا خنده شدید حضار سخنرانی اورا قطع کرد خروشچف گفت :

وزن سنگین لاج

من باید از لاج تشکر کنم که وزن سنگین خود را بخاطر من اینهمه راه‌آورد او قبلا بمن گفته بود راه دشواری است و شاید تو خسته شوی ولی میدانم خوشی هم خسته شده است خنده شدید حضار . من‌هرگز سیاستمدار نبوده ام و بـا خنده سیاستمدارانه آشنا نیستم ـ اما مایلم روابط دو کشور اصلاح شود لذامیخواهم افکار باطنی خودرا بیان کنم وامیدوارم سیاسیون حاضر مرا ازعدم رعایت تشریفات ملامت نکنند وببخشایند . من میخواهم مسئله تازه‌ای را مطرح نمایم آقای لاج و آقای واگنر از سیستم سرمایه‌داری دفاع کردند . اما من‌چه بایدبگویم؟ آیا وقتی باکمونیستها هستم بایـد کمونیست و وقتی باسرمایه دارها هستم باید سرمایه دار باشم ؟ یکبار برای کمونیستها و یکبـار برای سرمایه دارها دست بزنم ؟

لابد دراینصورت من سیاستمدار خوبی خواهم بود اما نه من‌احتیاجی ندارم شمارا گول بزنم و شما نباید خیال کنید من گولتان میزنم شاید بگوئید خروشچف طرفدار کاپیتالیسم شده‌است . نه من انرژی خودرا برای کارهای مفیدی باید ذخیره کنم . اگر خیال کنید خروشچف به اردوی کاپیتالیسم ملحق شده اشتباه کرده‌اید (خنده حضار)

ارزانی شما !

اگر من قهرمان سرمایه داری‌بودم ترجیح میدادم میان شما و در اردوی شما باشم زیرا شما گروه نیرومند سرمایه داران هستید فقط من میتوانم بگویم ما باید هریك راه خودمان را برویم . شما هم میتوانید مثل ما هرچه میخواهید از روش خود دفاع کنید و از روش ما انتقاد نمائید . شما میگوئید سرمایه داری امروز غیر از سرمایه داری قدیم است که مارکس با آن آشنا بوده ولی من تفاوتی میان آن سرمایه داری و سرمایه داری لاج نمی‌بینم این را برای آن میگویم که بدانید من‌چطور آدمی هستم اما من نمیخواهم وجوه اختلاف میان ما و شما را بیان کنم بلکه میخواهم‌حسن‌تفاهمی‌میان‌مابوجود آید و وجوه اشتراك ما روشن شود. انتخاب رژیمهای اجتماعی و سیاسی هرکشور مربوط بخود ملل آن‌کشور میباشد اگر شما سرمایه داری را دوست میدارید واطمینان‌دارم که‌چنین است ارزانی شما باد . بکار خوداداده دهید اما متوجه باشید که رژیم‌دیگری غیراز رژیم شما بوجود آمده و امروز به قوزك پای شما رسیده است . در هرزمینه شما تند فروید ما بشما میرسیم . بگذارید باهم به رقابت مسالمت آمیز ادامه دهیم و مردم داور مسابقه ما باشند و بگویند کدام رژیم بهتراست . بگذارید مردم‌تصمیم بگیرند وانتخاب کنند اما دراین مسابقه یکدیگر را محترم بشماریم روابط عادلانه و مسلحجویانه‌ای میان خود برقرار سازیم . روابط ما باید براساس همزیستی و صلح بنا شود .

عالیترین سطح زندگی

آقایان محترم با کمال صمیمیت بشما میگویم که میخواهیم در دوستی با شما و صلح بسر بریم ما امریکارا بمناسبت اینکه خود را از قیداستعمار رهانید و از لحاظ اقتصادی بزرگترین قدرت جهان شد تحسین میکنیم شما عالیترین سطح زندگی جهان‌رادارید شما ثروتمند ترین و نیرومند ترین کشور ها هستید البته وقتی میگویم نیرومند ترین مقصودم نیرومندترین کشور سرمایه داری (خنده حضار) اما شاید سالهای مقارن‌انقلاب رادر کشور ما بیاد نداشته باشید. البته شما ارتش فرستادید تا انقلاب ما را سر کوبی کنید بعد مردم ما غلبه کردند و اشغالگران را با اردنگی بیرون راندند شما و انگلیسها و فرانسویها و گارد سفید. جزء اخراجی ها بودید پس دولت ما را برسمیت شناختید ولی‌شانزده سال طول کشید تا قبول کردید یك دولت انقلابی وجود دارد و راه و رسم نو بدون اجازه و اراده دیگران در یك نقطه بزرك جهان بر قرار شده است از آن ببعد وضع بسیار و بسرعت تغییر کرد و بعد ها شما با ما همکاری های‌زیادی کردید .

صلح ابدی

حالا هم اگر میگوئید که جنك‌نمی خواهید پس بگذارید صلح ابدی داشته باشیم (کف زدن شدیدحضار) او گفت ما طالب روابط هر چه‌وسیعتر میباشیم آیا شما هم مایلید با آنجا که پشت پرده آهنین مینامید روابط وسیع داشته باشید ما حاضریم تا دانشمندان و نویسندگان و علوم و فنون میان کشور ما و سایر کشور ها مبادله شوند ما طرفدار همکاری کلیه کشور ها بدون توجه به رژیم آنها هستیم به این حقیقت امروز در اینجا اشاره شد که دو کشور ما مشترکا در جنك علیه آلمان شرکت داشتند من برای این همکاری‌تاریخی ارزشی زیاد قائلم و از طرف مردم شوروی از کمکهای‌شما در آن‌جنك تشکر میکنم آن کمك شما سهم اساسی در فتح ما داشته است

خروشچف هنگام این سخنرانی سر حال بوده و با کلمات خود احساسات شدید و خنده های زیاد ایجاد میکرد . یکبار وی شهردار نیویورك را «ارباب ترویج واگنر» خطاب کرد و گفت در یك کارخانه رئیسی به همین نام داشته است و فورا افزود اما نترسید شهردار شما رابطه دیگری با روسیه ندارد .

آقای نهرو خوش آمدید. بمناسبت ورودتان بکشور ما بزرگترین اثر تاریخی شمارا منتشر میکنیم

جلد اول در ۷۰۰ صفحه منتشر گردید . مرکز فروش فرد نگاههای مؤسسه چاپ و انتشارات امیرکبیر - شاه آباد - ناصرخسرو

بهای جلد اول ۲۵۰ ریال

بفروش میرسد

دودستگاه دیزل کاترپیلار ۱۳۰۰۰- ۵ کدام بقدرت ۳۰ اسب روی شاسی بارادیاتور که درحال حاضر مشغول کار میباشد بفروش میرسد. طالبین بتلفن ۲۳۳۳۹ مراجعه نمایند.

۱-۲ آ-۲۱۴۴۲

این شماره مجله فیلمها و پرده‌ها

۴۰ صفحه ۵ ریال

تفکری باچهل دختر زیبا ازدواج‌کرد- عروسی ایرن‌بامحزون هنرپیشه معروف- ودهها مطلب مصور جالب وخواندنی امروز منتشرشد. آ-۲۱۶۳۲

اسامی برندگان جوائز

کامیلوزان

HOMBURG

سری سوم از برندگان جوائز محصولات بهداشتی کامیلوزان

برندگان درجه هوای دیواری

از تهران : آقایان علی اصغر عبد صالح - امیر فرجیان شمس شریعت - حسین علائی - سعید زنگنه - حسن هاشمی - یحیی رقابی- کریم زرکار - فرهاد مقدم - نجات‌الله ربانی - علیرضا طباطبائی - محمداله بداشتی - دکتر اورنك - زیب زرنك - محمود مدینه ئی - دولت پزشك- حسن سیامکی - ایمانوئیل سامیر - بانوان و دوشیزگان معصومه جباری - اقدس لاهیجانی - منیژه عاستیان - مریم قلم آرا - طاهره افشار - عفت بارگام - افتخارالسادا تایازی - روح انگیز زوقتی- فاطمه محمد قلی نوری - طیبه نیك‌فر - ماندا نابحری - سیمین صالحی - شهناز پیروز

ازشهرستانها: بانوان و آقایان : اصفهان حسین ستاریان -بتول نور بهشت -شیرین نواب - فلاورجان - حسن محمدی - قمصر سوسن ماه گرفته - کاشان اقدس کفیلی - ورامین ایراندخت مقصودی - بیرجند شهلا رضوانی - همدان قدسی رحیمیان - پریوش اخوان - آبادان ابوالفضل عسگری - رضا ترکان - بانو ح- شعاری -امیرعلی یاری - گرگان عزیزالله موجد - بروجن احمد شایق -مشهد محمود یقبانی - ستاره صباح- دزفول هوشنك‌بیرقی- کرمان مینا خواجه‌نصیری

خواهشمند است برای دریافت جوائز خود به‌بنگاه داروئی‌اردی بهشت خیابان ناصر خسرو مراجعه فرمائید اسامی بقیه برندگان تدریجا آگهی خواهد شد . کانون آگهی آوا

ساعت‌کار بانك بازرگانی ایران

از اول مهر ماه ۱۳۳۸ بمناسبت تغییر فصل ساعات کار بانك‌بازرگانی ایران در تهران باستثنای ایام تعطیل بقرار زیر خواهد بود :

ایام هفته (باستثنای روزهای پنجشنبه) ادارات و دوائر بانك از ساعت ۸و ربع صبح تاساعت ۱۴- باجه ها از ساعت ۸ ونیم تا ساعت ۱۳ ونیم

پنجشنبه ها ادارات و دوائر بانك ۸ وربع صبح تا ساعت ۱۳

باجه ها ۸ ونیم صبح تا ساعت ۱۲ ونیم

ضمنا از نظر رفاه حال مشتریان محترم باجه های دریافت و همچنین قبول وجه و چك انتقالی از مراجعین آماده خواهند بود .

۱-۲ آ-۲۱۵۵۶

تبریکات

جناب آقای دکتر محمد علی داورپناه

انتصاب آندوست عزیز را بمدیریت کل امور اجتماعی وزارت کار صمیمانه تبریك عرض می نماید . دکتر محمد باقرمشیری آ-۱۶۴۲۳

حسن انتخاب دوست عزیزم جناب آقای حسن آشتیانی را بسمت شهردار. آشتیان تبریك عرض و موفقیت ایشانرا از خداوند متعال خواهانم حاجی حسن حیدر محمد آبادی آ-۱۶۴۴۷

جناب آقای منصو نوریانی

انتصاب شمارا بریاست حسابداری اداره کل نظارت بر مواد مخدره تبریك می گوییم . سیامك وثوقی

جناب آقای منصور نوریانی

انتصاب شمارا بریاست اداره حسابداری نظارت برمواد مخدره تبریك میگوئیم.

جاودانی- جوانشیر -سیار -سعیدی -حسام- صمدیان -نایب‌الصدری همراز -فرزام- سهیلی آ-۱۶۵۴۳

آقای ایرج گنج بخش

اینك که‌پس‌ازشش سال‌تحصیل منظم ودرخشان واحراز رتبه اول میان فارغ‌التحصیلان رشته طبیعی این دبیرستان‌در مسابقه ورودی دانشکده پزشکی‌تهران نیزباابراز لیاقت وشایستگی در خور ستایش مقام اول را حائز گردیده‌اید . اولیاء دبیرستان باکمال خوشوقتی ومسرت این موفقیت افتخارآمیز وبزرك را بشما و استاد معظم‌جناب آقای دکتر حسین گنج بخش تبریك گفته پیشرفت وبهروزی شما را در ادامه تحصیلات عالیه و کسب افتخارات علمی برای میهن عزیز آرزو میکنند .

دبیرستان رازی

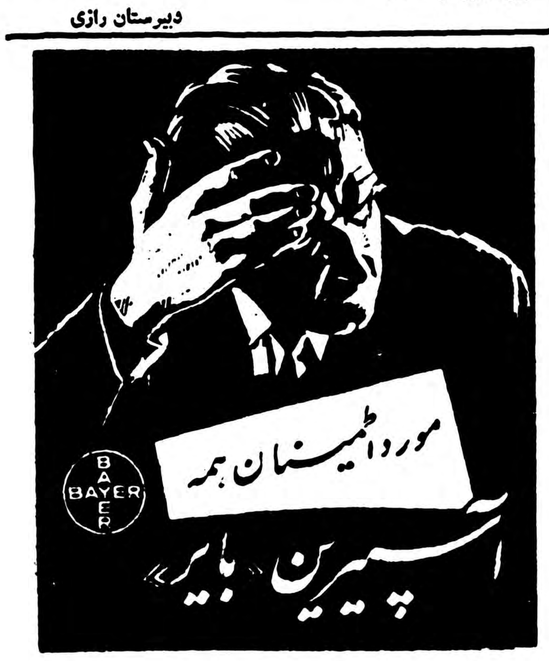

تقسیم املاك پهلوی در بجنورد

امروز آقای دکتر رام مدیر عامل بانك عمران و تعاون روستائی بخبرنگار ما گفت :

مقدمات تقسیم املاك سلطنتی در حوزه مراوه تپه و گلی داغ واقع در بجنورد فراهم شده است .

شاهنشاه در ساعت ده و نیم روز یکشنبه چهارم مهر ماه اسناد مالکیت املاك مذکور را بین ۲۰۰۰ تن از روستائیان همان املاك در باغ ایلخی‌بجنورد توزیع خواهند فرمود .

نخست‌وزیر سمینارشرکت تعاونی روستائی‌ایران‌را افتتاح می کند

روز دوم مهر ماه ششمین سمینار شرکت های تعاونی روستائی در رشت به وسیله آقای نخست وزیر افتتاح می شود .

قبلا آقای دکتر اهری مدیر عامل واعضاء مدیره بانك به رشت عزیمت کرده و مقدمات تشکیل سمینار رافراهم خواهند کرد . مدت سمینار گیلان از پنج سمینار گذشته کوتاهتر خواهد بود زیرا در گیلان تاکنون۶۷شرکت تعاونی‌روستائی‌تشکیل شده‌است‌واین‌امردرسایر نقاط بدون سابقه است .

پیش بینی وضع هوا

پیش بینی هوای ایران تا ظهر فردا طبق گزارش اداره پیش بینی کل هواشناسی بدینقرار است :

هوای شهر تهران در تمام ساعات صاف پیش‌بینی میشود.

هوای سواحل بحر خزر کمی ابری و گاهی‌قسمتی ابری ، خوزستان صاف و در بعد از ظهر احتمال‌گرد و غبار و هوای سایر نقاط کشورصاف‌همراه با تکه های‌ابر در بعضی ساعات خواهد بود.

حداکثر درجه حرارت هوای شهرتهران در روز گذشته هر۳۳ و حد اقل آن هر۲۱ درجه سانتیگراد بالای صفر بوده است.

گرمترین نقاطی که ایستگاه هواشناسی دارد دشت ۳۴ ساعت گذشته شهرآبادان با حد اکثر ۳۹ درجه وسردترین‌نقاطشهر کرمانشاه‌باحد اقل ۷ درجه سانتیگراد بالای صفر بوده است.

یك درمانگاه بزرك برای کارگران افتتاح میشود

امروز آقای دکتر خواجه نوری معاون مدیر عامل سازمان بیمه های اجتماعی کارگران بخبرنگار ما گفت . بزودی درمانگاه بزرك تخصصی سازمان جهت درمان کارگران افتتاح میشود .

نخست‌وزیران هند وایران وبانوگاندی دختر نهرو در فرودگاه مربوط بخبر ورود نهرو

آغاز فعالیتهای پارلمانی

روزپنجشنبه آینده‌اول مهرماه ماه تعطیلات تابستانی مجلس شورایملی خاتمه میپابد و دراین‌روز مجلس‌جلسه علنی دارد . دراولین جلسه مجلس شورایملی نطقهای قبل از دستور ایراد خواهد شد و لوایح اصلاح بذر ونهال و توصیه نامه‌های مربوطبه‌وزارت کار در دستور رسیدگی قرار دارد .

همچنین دهمین دوره‌اجلاسیه مجلس سنا روز چهارشنبه چهاردهم مهرماه در کاخ‌جدید مجلس توسط اعلیحضرت همایون شاهنشاه‌افتتاح خواهد گردید .

دویکسال پانزده هزار و۴۶۹ پرونده رسیدگی شد

امروز سخنگوی وزارت دادگستری اظهار داشت :

در نتیجه اقدامات آقای وزیر دادگستری برای توسعه سازمان قضائی کشور شعب حقوقی دادگاه بخش تهران موفق‌شدند که پانزده هزارو ۴۶۹ پرونده وارده در ۱۲ماه گذشته رسیدگی‌نموده ومختومه نمایند . و علاوه بر آن قسمت اعظم پرونده های معوقه را مختومه نمایند . بطوری که مشهود است در آخر تیر ماه سال ۳۷ سیزده هزار و سیصد پرونده حقوقی رسیدگی نشده در این دادگاه موجود بوده است ودر آخر تیر ماه سال ۳۸ مشاهده می شود که فقط از این تعداد هفتهزار و۳۰۱ پرونده باقی مانده است .

رادیواردن مبارزه مردم ایران راستود

رادیو اردن هاشمی دیشب گفتاری پیرامو ن‌مبارزه مردم ایران در برابر تجاوزات تبلیغاتی رادیو مسکو بزبان عربی پخش کرد .

رادیو اردن ضمن اشاره بتظاهرات مردم ایران و رهبری خردمندانه شاهنشاه گفت ملت ایران روز بروز در شاهراه ترقی و پیشرفت گام بر می دارد .

رادیو اردن مقاوم ت‌دلیرانه مردم‌ایران‌را در برابر بیگانگان ستود .

ایران درکنگره جهانی جامعه شناسی

چهارمین کنگره جهانی جامعه شناسی با شرکت ۸۰۰ نفر از جامعه شناسان ۵۳ کشور وبا حضور چند تن از وزراء دولت ایتالیا و مدیر کل یونسکو ونمایندگان سازمان ملل متحدو موسسات تابعه آن سازمان‌بوسیله شهردار میلان در تالار فرمانداری میلان تشکیل شد. از ایران آقایان دکتر احسان نراقی مدیر موسسه مطالعات و تحقیقات اجتماعی و دکتر جمشید بهنام دانشیار دانشکده ادبیات دراین‌کنگره شرکت داشتند ، هیئت اجرائیه انجمن بین‌المللی جامعه شناسی که تشکیل دهنده کنگره‌میزبور میباشد در اولین جلسه خود پس از اطلاع از تشکیل و طرز فعالیت موسسه مطالعات و تحقیقات اجتماعی در ایران با اظهار خوشوقتی موسسه مزبور را بعنوان عضو وابسته انجمن شناخت .و آقای دکتر نراقی بعضویت‌کمیته اجرائیه انجمن بین‌المللی جامعه شناسی انتخاب شد.

برای فروش

سفارت‌کبرای کشورهای متحده آمریکا تعداد زیادی میز وصندلی وسایر لوازم اداری مستعمل از طریق مزایده بوسیله پیشنهاد های مهر ولاك شده برای فروش دارد .

این اشیاء به ۱۹ پارتی جداگانه تقسیم و ا زروی اصل هر پارتی بفروش میرسد

اجناس مزبور را میتوان‌درانبار اداره امور همگانی سفارت کبری واقع دراول جاده کرج‌نرسیده به چهار راه‌بیمارستان پهلوی روز های سه شنبه چهارشنبه وپنجشنبه ۳۰ و۳۱ شهریور و اول مهر ۱۳۳۸ بین ساعت۸و نیم صبح تاساعت چهار بعد ازظهر رؤیت نمود.پیشنهادهای واصله در روز شنبه سوم مهر ۱۳۳۸ درهمان انبار اداره امور همگانی در حضور پیشنهاددهندگان درساعت ۹ صبح بازمیشود.

۱ـ۳ آـ۱۲۱۸ ۲

اهالی محترم اصفهان

کودکستان پرتو

نام‌نویسی میکند

۱ـ۳ آـ۲۱۰۰۶

مژده

سرویس مجهز ونمایشگاه هانوماك‌وتمپو درخیابان‌شمیران نرسیده به داودیه افتتاح شد

سرویس و توقف سایر اتومبیل‌ها نیز پذیرفته میشود

۱ـ۳ آـ۲۱۲۰۶

موتورسیکلت‌باری

« موتوگوتسی مشهور »

شرکت سهامی‌پلان ـ خیابان شمیران

تلفن ۳۸۳۱۳ ـ ۳۶۴۰۵

آـ ۲۱۲۷۶ ـ۱ـ کلید

آخرین خبرتا ۴ بعد از ظهر

سه نفر درشط‌العرب غرق شدند

گزارش آخروقت امروز خبرنگار ما از خرمشهر حاکی است که سید علی نام یکی از سربازان نیروی دریائی باتفاق قربانعلی و شخص دیگری بنام حسن سرباز فراری که متواری بوده است در شط‌العرب غرق‌شده‌اند و هنوز جنازه آنها بدست نیامده است .

تغییر وقت جلسه عمومی

دبیرخانه جمعیت دفاع‌ملی اطلاع میدهد :

جلسه آینده کمیته که‌قرار بود عصر روزدوشنبه ۲۹شهریور با حضور اعضای موسس تشکیل‌شود قادر باره خط‌مشی آینده جمعیت دفاع‌ملی تصمیم اتخاذ گردد بمناسبت تصادف بامیلاد حضرت‌رسول اکرم وتعطیل عمومی به‌روزچهار شنبه ۳۱ شهریور ساعت ۵بعدازظهر موکول گردیده است که‌کمیته وجلسه عمومی برای اخذتصمیم در دبیرستان جم ـ قلمك طبق دعوت آقای‌حکیمی رئیس‌جمعیت تشکیل خواهد شد .

کمیته نجات ملی مخالف است

الجزیره ـ رویتر ـ کمیته نجات ملی شهر الجزیره طی اعلامیه ای خاطرنشان ساخت که جدائی هریك از ایالت الجزایر از فرانسه به نقض اصول اساسی قانون اساسی فرانسه و بر خلاف تمامیت ارضی الجزایر می باشد . کمیته امنیت اجتماعی الجزیره ضمن اشاره به اظهارات‌چند روز پیش دوگل که اهالی الجزایر حق‌دارند درباره سرنوشت خود تصمیم‌بگیرند اعلامیه مزبور را صادر کرد . کمیته نجات ملی می افزاید مادر برابر این پیشنهاد جدید شیطانی ، بار دیگر ایمان خود را به تمامیت ارضی الجزایر اعلام می داریم و درخواست داریم که مردم برای مبارزه‌در راه استقرار الجزایر فرانسه متحد باشید .

خروشچف برای خلع سلاح مزد میدهد

سازمان ملل متحد ـنیویورك ـ خروشچف نخست وزیر شوروی‌ضمن ضیافتی که در سازمان ملل متحد از طرف داگ هامرشولد بافتخار او تشکیل شده بود اظهار داشت که ممکن است یك‌محرك،مثلا نفع‌شخصی کسانی را که در سازمان ملل متحد کار میکنند تشویق نماید تاکوشش بیشتری‌برای حل و فصل مسائل‌جهانی بکار برند . خروشچف افزود که‌حل مسائل مهم جهانی را مانند خلع‌سلاح که میتواند شرائط صلح را برقرار سازد، استقبال کرد. البته من عقیده ندارم که این مسائل فوری حل شود لکن باید امیدوار بود که مسائل اساسی حل گردد . خروشچف گفت از اینکه دریك محل غیر رسمی پیشنهاد میکنم معذرت میخواهم لکن بایدبرای سازمان ملل محرکی یافت که جلسات سازمان محصول بیشتری داشته باشد . آیا مانباید مسئله‌دادن حقوق به کسانی را که در جلسات سازمان ملل برای‌بحث مسائل‌اساسی از قبیل خلع سلاح ونظایر آن‌شرکت میکنند، مطرح‌سازیم. خروشچف گفت من نمیتوانم هیچ نتیجه مشخص و صریحی بگیرم . لکن حل‌مسائل اساسی درسازمان ملل متحد بسنگی به ایجاد محرك مزبور دارد خروشچف سپس گفت از این شوخی معذرت میخواهم . ولی اگر کسی آنراجدی بگیرد‌فقط من‌ازآن استقبال‌خواهم‌نمود.

طوفان درکره ۱۲۰ نفر راکشت

سئول ـخبرگزاری فرانسه ـآمار موقتی که امروزدر سئول منتشر شده حاکی است که در جریان طوفان اخیر ۱۲۰ نفر کشته شده و ۱۹۲ نفر ناپدید گردیده‌اند . ضمنا ۵۰ هزار نفر بیخانمان گردیده و ۱۷۶ کشتی غرق شده و به ۵۰۲ کشتی دیگر آسیب وارد آمده است .

چینی‌ها ندیده‌گرفتند

پکن ـ خبرگزاری فرانسه ـ روزنامه «مردم» ارگان‌حزب کمونیست چین امروز برای نخستین بار خبر مسافرت خروشچف را به پکن منتشر کرد .

این خبر ضمن گزارش مختصری از اظهارات نخست‌وزیر شوروی در انجمن روزنامه نگاران امریکا با حروف ریز در صفحات داخلی‌روزنامه منعکس شده است .

تا کنون مقامات رسمی پکن سفر خروشچف را به چین کمونیست نادیده گرفته و کوچکترین خبری دراین‌باره منتشر نکرده بودند .

خروشچف به آفریقا میرود

مونروته ـ یونایتدپرس ـ روزنامه لیبریان ایج در شماره امروز خود اطلاع می دهد که خروشچف در ژانویه سال آینده به افریقا مسافرت خواهد کرد .

نخست‌وزیر شوروی در این مسافرت از کشور های لیبریا گینه غنا و حبشه دیدن می کند .

ماه مصنوعی آمریکا برفرازایران

واشنگتن ـ دیروز دانشمندان آمریکا یك ماه مصنوعی آزمایشی وانگارد را از پایگاه کیپ کاناورال به فضا پرتاب نمودند . این ماه نیز مانند هفت ماه مصنوعی دیگر ایالات متحده در مداری بدور زمین بچرخش در آمده .

ماه مصنوعی وانگارد سوم در تمام رصد خانه های بزرك دنیامنجمله در ایران رویت می گردد .

الیزابت تایلور بخاطرخروشچف بازگشت

هولیوود ـ یونایتدپرس ـ الیزابت تایلور و شوهر او ادی فیشر که‌هنوز ازدواجشان در کالیفرنیا قانونی‌نیست، امروز به هالیوود بازگشتند تا در ضیافتی که فردا بافتخار خروشچف تشکیل خواهد شد شرکت نمایند .

دبی‌رینولدز زن سابق ادی فیشر نیز در مهمانی حضور خواهد داشت.

الیزابت تایلور گفت تنها علتی که برای بازگشت ما وجود دارد شرکت در ضیافت خروشچف است و بلافاصله به لاس‌وگاس خواهیم رفت .

نخست‌وزیر هند درضیافت نخست‌وزیر

در عکس بالا که در ضیافت دیشب کاخ گلستان برداشته شده آقای نهرو ودخترشان ، آقای دکتر اقبال نخست‌وزیر و همسرشان و آقایان سردار فاخر و علاء دیده می شوند .

ابتهاج فردا بامریکا میرود

آقای ابتهاج فردا برای شرکت در مجمع عمومی بانك بین‌المللی بامریکا عزیمت می کند . تصویب اساسنامه بانك ملت در جلسه فوق‌العاده چهارشنبه خاتمه پیدا می کند . آقای ابتهاج در مسافرت اخیر با مدیران بانکهای امریکائی‌واروپائی‌برای‌ایجادروابط وسیع بانکهای مزبور بابانك در شرف تاسیس خود مذاکره خواهد نمود .

قبول شدگان دامپزشکی

ازبین داوطلبان ۶۰ نفر قبول شده وبقیه بترتیب جزو ذخیره‌ها هستند

امروز صورت اسامی قبول شدگان دانشکده دامپزشکی انتشار و ۶۰نفر جزو قبول شدگان اعلام گردیدند . البته چنانچه از بین این ۶۰ نفر عده‌ای ثبت نام ننمایند ازذخیره‌ها بجای آنان استفاده خواهد شد .

اسامی قبول شدگان

حسین کیوان لاریجانی ـ هوشمند نیرسینا ـ کریم حدادیان ـ سید مهدی صدهی اصفهانی ـ صبیون شمسیان ـ منصور قندهاری ـ فردوس گلکار سیستانی ـ جلال زعفرانی ـ مجتبی نیائی ـ هوشنك کفائی ـ علی اصغر شانه چی ـ پوران ناجی ـ سلیمان‌شلیل ـ نیکو امیر حسامی ـ احمد سفاری ـ جلال ابطحی ـ هادی محمد عیسی ـ فرزان شیرازی ـ رهبر مژدهی ـ غلامرضا بطریان ـ محمد علی‌کاریابی ـ علی اصغر اکبری زیسی ـ هوشنك خاتمی ـ جمشید وفائی ـ جمشید مقصودی ـ بهمنیار راستکار ـ سرور حاجیان پور ـ تقی سمیعی ـ ابوالقاسم کاوه ـ سید ابراهیم هاشمی ـ مهدی باذلی ـ حمید صاحب کشاف ـ سیروس احمد راد ارشادی اردبیلی رضا سلیمانی ـ سید علی پرتوی ـ ایرج شیدائی ـ ایرج نارنجیها ـ علی شیرازیان ـ مرتضی چاوشان ـ استپان الکسانیان ـ عاطفه اردلان ـ اصغر وکیلی ـ جمشید دادفرین ـ خسرو نیستانی ـ منیژه عسگریه ـ میرمحمود عفیفی ـ سید مرتضی سجادی ـ خسرو ذره ـ سعیدا کبری ـ جلیل حسینی نژاد ـ مهین آذربال ـ بهروز صمدیه ـ محمد رضا مالك نژاد ـ هوشنك واحدی ـ عزت‌اله تیموریان ـ بهرام نامداری ـ یداله خطیبی ـ فرنگیس‌توکلی ـ نصرت‌اله عبدالهی ـ رضا صبا.

مرك فالگیر

امروز فالگیری بنام شیخ ابراهیم عرب زاده که در حدود ۴۰ سال داشت در منزل مسکونی خود واقع در کوچه یخچال هاشمی حدود بخش ۱۵ بقتل رسید .

بقرار اطلاع این شخص روز ها برمالی و فالگیری اشتغال داشته و معتاد بمواد افیونی هم بوده‌است .

دکتر صدرالدین‌امین

ازمسافرت اروپا مراجعت‌کرد

۱ـ۳ آـ۱۶۲۷۷

تهرانی‌تبریزی

خانم‌ام‌البنین تبریزی اهل تهران است و سیصدهزارریال جائزه از سری ۴۵۵برده‌است ..و حالاباحترام نام خانوادگی خود خیال دارد نیمی ازاین جائزه‌را در تبریز خرج کند.

«بنگاه بخت‌آزمائی‌ملی»

آـ۲۱۵۷۲

از آسمان چه‌می بارد ؟

قانون جدید جنگل ومنافع جنگلداران

وزیر کشاورزی که برای سر کشی امور کشاورزی بهشهسوار وساری عزیمت کرده دراین سفر درمورد انطباق قانون جدید جنگل با منافع زارعین و جنگل داران شمال با آنها مذاکره کرده است .

اطلاعیه شرکت سهامی بازرگانی آرین

درمورد رگلاژ مجانی ماشینهای تحریر اپتیما

بدینوسیله باطلاع کلیه دارندگان ماشینهای تحریراپتیما میرساندکه تعهد شرکت سهامی بازرگانی آرین درمورد رگلاژ مجانی اپتیما درصورتی‌بقوت خود باقی خواهدبودکه ماشین اپتیمارا به‌تعمیرگاههای متفرقه نسپرده باشند .

ضمنا باطلاع میرساند که انواع لوازم یدکی ماشینهای اپتیما درتعمیرگاه شرکت واقع در (خیابان بوذرجمهری ـ سرای حافظ) موجود بوده وبنازلترین بها بفروش میرسد ، ودرآینده‌نزدیکی ماشینهای تحریر اپتیما بادستگاههای الکتریکی بطور اتوماتیك تمیز خواهد شد .

آـ۲۱۲۸۸ ـ۱ـ سازمان‌فاکویا

آقایان مقاطعه‌کاران

تراکتور جاده‌سازی مشهور

((هانوماك))

با انگل‌دوزر ـ بل‌دوزر ـ لودر

شرکت سهامی پلان

خیابان شمیران تلفن ۳۸۳۱۳ ـ ۳۶۴۰۵

آـ ۲۱۲۷۴ ـ۱ـ کلید

شماره

مخصوص

اطلاعات جوانان

در ۵۲ صفحه

باصفحات رنگی

جالبترین وباارزش‌ترین

هدیه بجوانان کشور

شماره مخصوص

برای جوانان

وکسانیکه فکر جوان دارند

صبح پنجشنبه منتشر میشود

تکشماره ـ ۵ ریال