سال سی وسوم ـ شماره ۹۷۴۵ — شنبه سوم آبان ماه ۱۳۳۷ — تکشماره دو ریال وتیم

اطلاعات

جریان روز

چهلمین سال | مذاکرات فرمز

سرمقاله وتفسیر جهان درصفحه دوم

پیام شاهنشاه

بمناسبت روز ملل متحد

« بسیار مسروریم که‌فرارسیدن «روز ملل‌متحد» فرصتی بما میدهد که‌ایمان خلل‌ناپذیر خودرا درباره اصول منشور ملل متحد باردیگر ابراز داریم. جای تردید نیست که‌ارکان اصلی سازمان ملل‌متحد ازبدو تاسیس باتمام مشکلات خدمات ذیقیمتی درحفظ صلح وامنیت جهان و تحکیم‌قوانین بین‌المللی انجام داده و موسسات تخصصی آنهم هریك بنوبه خود در بسط واصلاح روابط گوناگون بین‌المللی وعدالت اجتماعی و بهبوداقتصاد کشورهای عضو باموفقیت کوشیده‌اند،رجاء واثق داریم که این سازمانهای بین‌المللی بیش‌از پیش درخدمت بعالم بشریت بویژه رفع اختلافات بین‌المللی بطرق مسالمت آمیزتوفیق حاصل نمایند.

اینك بااظهار رضامندی ازخدمات دهساله جمعیت ایرانی طرفدار ملل متحد تاکید مینمائیم که‌این جمعیت درشناساندن سازمان ملل متحدبوسیله مطبوعات ومدارس وسایر وسائل فرهنگی وتقویت آن‌درافکار عمومی‌اقدامات خودرا تعقیب نماید.

در مراسم جشن روز سازمان ملل متحد

نخست وزیر گفت: آرزو داریم سازمان ملل خدمات خودرا تکمیل نماید ـ رئیس جمعیت ایرانی طرفدار ملل متحد گفت: «از توجهات شاهنشاه است‌که ایران دراین دنیای آشفته عضو وفادار سازمان ملل باقیمانده»

عصر روز پنجشنبه جشن روز ملل متحد درتالار ابن سینا برگزارشد بدعوت جمعیت ایرانی طرفدار ملل متحد جمع کثیری‌ازرجال ومحترمین وعلاقمندان‌از ساعت چهاربتدریج‌در تالارابن‌سینا اجتماع کردند.ساعت چهارونیم‌سرودشاهنشاهی‌وبعدسرود ملل‌متحد نواخته‌شدو سپس پیام اعلیحضرت‌همایونی‌بوسیله‌آقای‌علاء وزیردربار شاهنشاهی قرائت‌گردید (متن‌پیام‌جداگانه چاپ‌شده است)

آنگاه آقای دکتر اقبال نطقی‌ایراد کرد .

نخست وزیر پس ازآنکه جشن سیزدهمین سال تاسیس ساز مان ملل راتبریك گفت‌اظهار داشت : تجربیات تلخ ومحرومیت های‌دو جنك‌بزرك گذشته و عواقب دردناك آن‌نشان داد که برای محفوظ‌داشتن نسلهای آینده ازبلای جنك موقع آن‌رسیده است که ملل جهان‌دور هم گرد آیند واختلافات خود را ازطریق دیگری غیر از توسل‌بقوای قهریه ازمیان‌بردارندواصول همکاری بین‌المللی رابراساس آزادی وعدالت وتساوی حقوق یکد یگر استوار سازندوثمره همین فکرعالی بودکه سیزده سال پیش منشور ملل متحد بوجود آمد وپایه‌های سازمان‌ملل متحد وموسسات تخصصی وابسته به‌آن پی‌ریزی گردید .

آقای نخست‌وزیردر پایان گفت: آرزوی ماآینست که سازمان‌ملل متحد باتقویت وتوسعه همکاری در رشته‌های اقتصادی و اجتماعی و فرهنك وبهداشت برای بالابردن سطح زندگی مردم جهان قدمهای مؤثری برداشته وخدماتی راکه تا بحال دراین راه انجام داده تکمیل نماید .

بقیه درصفحه‌یازده

بمناسبت آغاز چهلمین سال

ولادت اعلیحضرت همایون شاهنشاهی

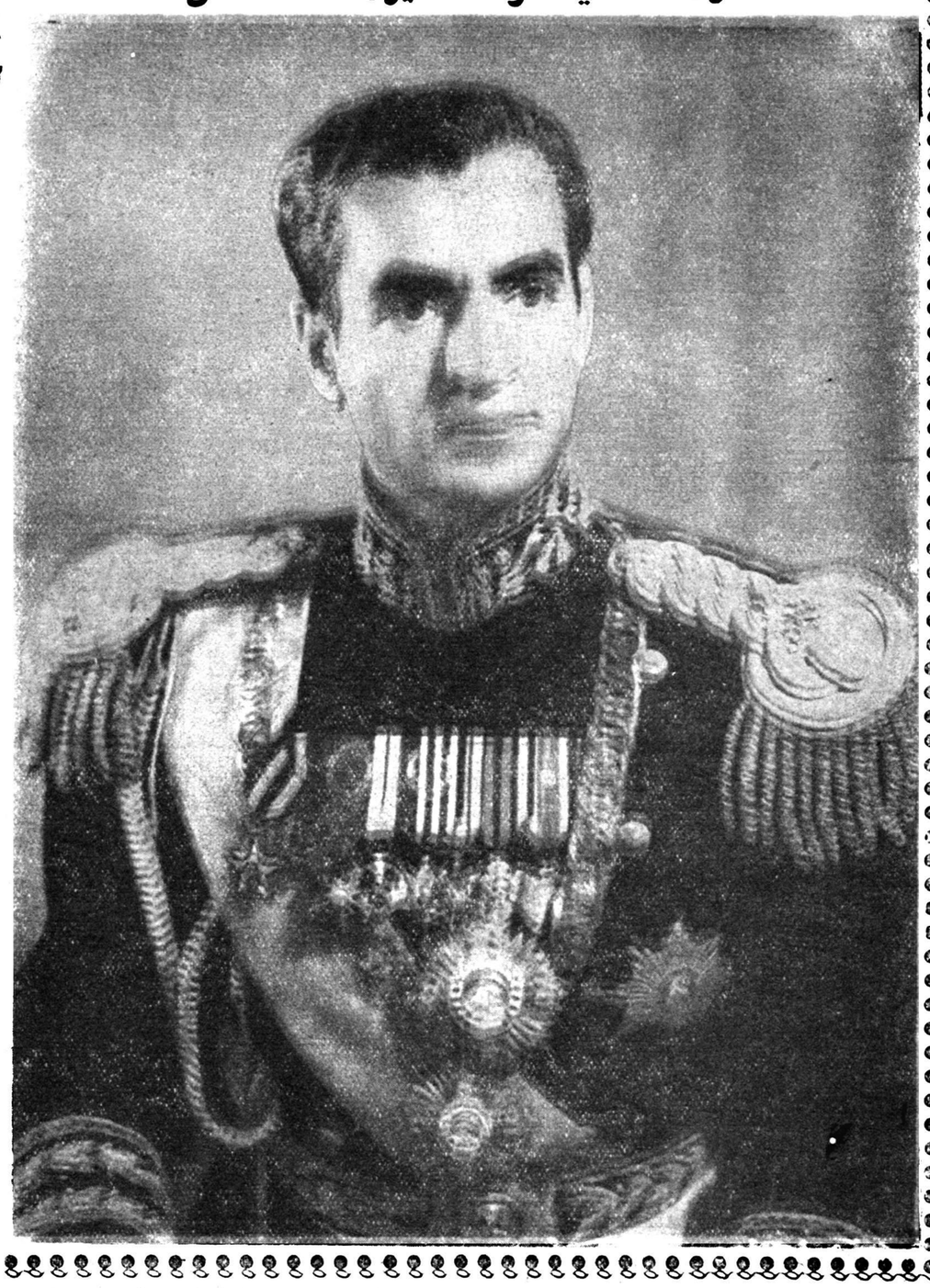

اسامی افسرانی‌که بمناسبت روز تولد شاهنشاه مورد عفو قرار گرفته‌اند

۲۰ صفحه

امروز اعلام شد بمناسبت جشن چهارم آبان (روز تولد شاهنشاه) جمعی از غیر نظامیان وافسران محکوم که به حزب منحله توده بستگی داشته‌اند مورد عفو ملوکانه قرار گرفته وفردا آزاد میگردند۲۵ نفر از این عده محکوم به اعدام وبقیه محکوم بحبس ابد بوده‌اند .

تیمسار سرلشگر آزموده دادستان ارتش اسامی محکومینی را که مورد عفو قرار گرفته‌اند ضمن اطلاعیه دادستانی ارتش‌بشرح زیر دراختیار خبرنگاران گذارده :

اطلاعیه شماره (۶۱۰) دادستانی ارتش بفرمان مطاع اعلیحضرت همایون شاهنشاهی دستور داده‌شد هشتاد ودونفر (۸۲نفر) محکومین وابسته به سازمان نظامی حزب منحله توده که ازاین عده سه نفر غیر نظامی وبقیه نظامی بوده‌انددر روز چهارم آبان ۱۳۳۷ از زندان

بقیه در صفحه هفدهم

مرکز پیمان بغداد به آنکارا انتقال یافت

و «کستلی» دبیر کل پیمان بغداد شد

آنکارا (اسوشیتدپرس) بموجب اعلامیه صادره ازطرف وزارتخارجه ترکیه مرکز پیمان بغداد از بغداد به آنکارا منتقل گردیده است .اعلامیه مزبور که پس‌از مذاکرات بین مدیر کل وزارتخارجه ترکیه وسفرای ایران وپاکستان وکاردار سفارت انگلستان منتشر گردیده حاکی است‌که‌این‌تغییر جنبه اداری داشته ومنظور ازاین اقدام تامین ادامه فعالیتهای پیمان است .

تصمیم مزبور از تاریخ ۱۷ اکتبر (۲۵ مهرماه) بمرحله اجرا درآمده است .

مقامات وزارتخارجه ترکیه میگویند هرگاه عراق تصمیم به‌باقی ماندن در عضویت پیمان بگیرد مرکز پیمان بار دیگر به‌بغداد منتقل خواهدشد .دراین اعلامیه‌اشاره‌ای به‌تغییرنام پیمان‌نشده است

شورای معاونین

آنکارا ـ خبرگزاری فرانسه‌ـشورای نیابت وزرای کشورهای عضو پیمان بغداد دیروزبعدازظهر درسالن کتابخانه جدید کاخ مجلس ملی ترکیه تشکیل گردید .

درطی این جلسه آقای «کستلی» از ترکیه که معاون عونی خالدی دبیرکل سابق پیمان بغداد بود به‌دبیر کلی پیمان بغداد انتخاب گردید .

در پایان شورای مزبور اعلامیه‌ای صادر شد که درآن خاطر نشان شده ازاین پس‌سازمان پیمان بغداد وکمیته نظامی آن درآنکارا بکار خود ادامه خواهد داد .

جشن وچراغانی بمناسبت چهارم آبان

امشب دوندگان بامشعلهای فروزان بکاخ اختصاصی‌میروند ودر قله توچال نیز آتش زبانه میکشد

از صبح امروز مقدمات جشن چهارم آبان در سراسرکشور فراهم‌گردیده وطبق‌گزارش خبرنگاران ما در تهران وشهرستانها در محافل مختلف و مراکز ارتشی وانتظامی مجالس‌جشن منعقد گردیده و سردر ادارات و مؤسسات و بنگاهها چراغانی شده وبا پرچم ایران مزین گردیده است.

بعد ازظهر روزپنجشنبه عین‌مراسم جشن چهارم آبان دراستادیوم امجدیه برای کسانیکه موفق به‌دیدن این مراسم درآنروز نخواهند شد انجام گردید .

مراسم امروز

از ساعت سه‌بعدازظهر امروزمراسم ویژه کلیه واحدهای ورزشی ارتش‌ـ باشگاهها و دبیرستان های پایتخت ازمیدان‌بهارستان‌درحضور والاحضرت شاهپور غلامرضا پهلوی‌آغازگردید.

ورزشکاران در مسیر خیابانهای اسلامبول ـ نادری حرکت میکنند و

بقیه در صفحه‌هیجدهم

شوروی ۱۰۰میلیون دلار بساختمان سداسوان کمك‌میکند

مقامات آمریکا عقیده دارند اعلام کمك شوروی بیشتر جنبه تبلیغاتی دارد اقدام شوروی بعنوان قدم دیگری برای نفوذ در خاور میانه تلقی شده است

مسکو- خبرگزاری‌فرانسه ـ خبر گزاری رسمی تاس گزارش داد که‌دولت شوروی اعتباری بمیزان ۴۰۰ میلیون‌روبل(معادل۱۰۰میلیون دلار) جهت ساختن سد اسوان‌در اختیار دولت جمهوری متحدعربی خواهد گذارد .

در۱۹ ژوئیه ۱۹۵۶ دولت امریکاو انگلستان وبدنبال آن‌بانك بین‌المللی تقاضای دولت مصر را در مورد کمك‌مالی برای ساختن‌سد اسوان رد کردند .پس‌از حادثه کانال سوئز مسئله ساختن سد

بقیه در صفحه‌سوم

ترجمه «بوستان‌شاهانه» دراطلاعات

بیوگرافی شاهنشاه از فردا دراطلاعات منتشر خواهد شد

خانم روت هوفمان بیوگرافی‌نویس مشهور آلمانی که تاکنون شرح زندگی چهار پادشاه وسه رئیس جمهور را برشته تحریر در آورده است از ۲۸ مرداد سال ۱۳۳۲ که شرح ازخودگذشتگی ومیهن پرستی شاهنشاه ایران برسر زبانها افتاد تصمیم گرفت داستان زندگی اعلیحضرت همایونی را برشته‌تحریر در آورد .

برای این کار خانم هوفمان که‌به

بقیه درصفحه‌نوزدهم

بموجب لایحه‌ایکه امروز تقدیم مجلس سنا شد

ایران از انرژی‌اتمی استفاده میکند

لایحه افزایش اختیارات استانداران نیز تقدیم گردید

مذاکرات امروز مجلس سنا پیرامون لایحه واگذاری زمین به‌بنیاد پهلوی‌ـ قابل فرجام بودن احکام دادگاه انتظامی قضاة واعطای اختیار بافسران شهربانی

بامداد امروز جلسه علنی مجلس‌سنا بریاست آقای محسن صدر«صدرـ الاشراف» تشکیل شد. در این‌جلسه طرح‌واگذاری زمین ازطرف‌شهرداری ها به‌مؤسسه بنیاد پهلوی تصویب وطرح‌قابل‌تجدیدنظربودن‌احکام‌دادگاه عالی انتظامی وچند لایحه دیگرمورد رسیدگی قرار گرفت .

بنام طبقات روشنفکر ...

پس‌از انجام امور داخلی گزارش مربوط بانتصاب آقای سید جلال

بقیه در صفحه هفدهم

ماجرای تحویل یك میلیون جواهرات گمشده بصاحبش

حاجی‌میگفت: از ترس دزدان خوابم نمیبرد !

راننده وکمك راننده باعصبانیت حواله هزار تومانی حاجی را پس دادند

مردم ساوه ازشنیدن پیداشدن یك میلیون جواهر غرق درتعجب شده‌اند!ـ حاجی سهل قصد دارد برای محافظت جواهرات از سرقت دزدان ماموری استخدام کند

خوانندگان محترم از ماجرای پیدا شدن چمدانی که محتوی جواهراتی بارزش ده میلیون ریال بود اطلاع دارند .این جواهرات به شخصی بنام حاج‌سهل علی والی ساکن قم تعلق داشت که در راه قم از روی بار اتوبوس مسافری که حاجی باآن بقم میرفت بزمین افتاده ووسیله راننده اتوبوس‌شماره ۱۹۰۹۸ بنام حسین علی عرب‌یزدی درحوالی حسن‌آبادقم پیداشده‌وباداره راهنمائی وازآنجا بدادسرای تهران تحویل شده بود این جواهرات در دادسرا موجود بود واز حاجی سهل علی والی وهمسرش تحقیقاتی بعمل آمد وساعت یك بعداز ظهر روز پنجشنبه گذشته جواهرات به حاجی تحویل گردید .

جواهرات چگونه تحویل شد

خبرنگار ما که در مراسم‌تحویل دادن‌جواهرات پیدا شده حضورداشت گزارش میدهد :

ابتدا چند نفر از قضات در اطاق آقای پرتو دادستان تهران حضور یافتند و سپس چمدان‌محتوی جواهرات همراه چند مامور مسلح از گنجینه دادسرا باطاق دادستان برده شد وآنگاه حاجی سهل‌علی‌والی صاحب جواهرات وحسین عرب‌یزدی راننده واحمد سالاری کمك‌راننده‌ایکه جواهرات راپیدا کرده بودندباطاق دادستان آمدند .سپس تشریفات قانونی باحضور قضات ناظر بعمل آمد وصورت مجلسی تنظیم گردید واز حاج سهل‌علی والی نشانی جواهرات خواسته شد حاجی‌بآرامی مشخصات جواهرات را گفت ودر صورت مجلس یادداشت گردید.سپس بدستور آقای دادستان مامور جلو آمده وبااحتیاط لاك ومهر چمدان را شکسته ودر آن راباز کرد کسانیکه ناظر این جریان بودند ناگهان‌لباس زنانه‌ای را مشاهده کردند وبمحض آنکه مامور لباس زنانه را برداشت ناگهان برق جواهرات در اطاق درخشیدن گرفت وچشمهای حضار بجواهرات خیره گردید آنگاه‌مامور بجواهرات خیره گردید

بقیه درصفحه‌نوزدهم

اداره امورمسکن بعهده‌شرکت جدید واگذار میشود

شرکت تهیه مسکن خانه میسازد ودراختیار متقاضیان حساب مسکن میگذارد

تاامروز دوهزار نفرحساب پس‌انداز مسکن بازکرده وتعهدات بانك رهنی ازنیم میلیارد ریال تجاوز کرده است

مقدمات ثبت شرکت تهیه‌مسکن بانك رهنی فراهم شده وظرف دو سه روز آینده این شرکت که‌یکی از بزرگترین شرکت‌های ساختمانی مملکت است به ثبت خواهد رسید. تشکیل شرکت مزبور باین‌منظور است که اداره پروژه های تهیه‌مسکن بانك رهنی را بعهده بگیرد ودرمقابل مردم مستقیما دارای مسئولیت‌باشد.

ترتیب استحقاق

اداره پس‌انداز مسکن پس‌از آن که متقاضیان خانه استحقاق دریافت خانه‌را پیدا کردند یعنی تمام اقساط چهل در صد بهای خانه را پرداختند ومدت مقرر درآئین نامه منقضی‌شد مراتب را بشرکت تهیه مسکن‌اطلاع میدهد وشرکت بمحض اتمام خانه ها بایشان خانه خواهد داد واقساط ۶۰در صد بهای خانه‌را وصول‌خواهد کرد وامور مربوط به آنرا اداره خواهد نمود .

بقیه در صفحه هفدهم

آمادگی موشکهای امریکابرای حمله‌بکمونیستها

دالس گفت: چین کمونیست صد هزارآمریکائی راکشته‌است

تایپه ـآسوشیتدپرس ـوزارت دفاع چین ملی اعلام داشت که پس‌از ۲۳ ساعت قطع آتش روز گذشته از ساعت ۱۱ صبح توپخانه ساحلی چین کمونیست گلوله باران کموی را آغاز نمود .

اعلامیه میگوید پس از چند لحظه که گلوله‌ها فقط در جزیره کموی ریخته میشد ناگهان سیل آتش بطرف جزیره کوچك تاتان متوجه گردید .

مقامات چین ملی اظهار میدارند که توپخانه چین ملی نیز متقابلا شروع بتیراندازی کرده و خسارت سنگینی به مواضع توپخانه وانبارهای

بقیه در صفحه‌چهارم

کارمندانی‌که اعمال نفوذ متنفذین را درامور اداری قبول کنند بانفصال ابد محکوم میشوند

بطوریکه در شماره گذشته‌اطلاع دادیم ازطرف آقای دکتر اقبال نخست‌وزیر در تعقیب مذاکرات و تصمیمات‌جلسه هیئت دولت‌دستوری خطاب‌به آقایان‌وزیران واستانداران صادر شد که امروز بطور بخشنامه بکلیه کارمندان دولت در سراسر کشور ابلاغ گردید .

در این دستور ذکر شده بودکه قانون مجازات اعمال نفوذ مصوب آذر ماه ۱۳۱۰ که تاکنون اجرا

بقیه درصفحه‌نوزدهم

اطلاعات

فردا منتشر میشود

داروخانه های شبانه روزی بنگاه کل داروئی ایران

طبق دستور جناب آقای وزیر بهداری جهت تامین احتیاجات داروئی ورفاه حال بیماران تعداد چهار داروخانه بشرح زیرازطرف بنگاه کل‌داروئی ایران در تمام ساعات شبانه روز مفتوح وبرای تامین وتحویل نسخه های اهالی محترم پایتخت از هرلحاظ مجهز وآماده میباشند .

۱ـ داروخانه شماره ۱ میدان ۲۴ اسفند روبروی ستاد ژاندارمری تلفن شماره ۴۴۳۵۱

۲ـ داروخانه‌شماره ۲بازارکوچه تکیه‌دولت تلفن‌شماره ۲۰۳۸۷ .

۳ـ داروخانه شماره ۳شهرری تلفن شماره ۲۸۱۷۱ .

۴ـ داروخانه شماره ۶انتهای‌سی متری‌تلفن شماره ۲۲۱۷۸ .

بنگاه کل داروئی ایران

آـ۲۶۷۸۶ ۱ـ۶

برای اینکه جای «گله» باقی نماند

ازهم اکنون بفروشندگان بلیطهای سی ریالی بخت آزمائی اعانه ملی در شهرستانها اعلام میکنیم‌که میزان بلیطهای مورد احتیاج خودرا هرچه زودتر تعیین کنند واطلاع دهند تابتوانیم بموقع برای آنها بفرستیم ومانند دفعه پیش جمعی ازهموطنان شهرستانی ما ازاینکه موفق به‌تهیه بلیط نشده‌اند ازما رنجش حاصل نکنند .

آـ۲۶۸۱۶ «بنگاه بخت آزمائی ملی»

انواع چای جهان

۱۵۱ — ۲۵۲

آگهی شرکت سهامی ساختمانی شهر آراء

در صفحه چهارم چاپ شده است آـ۲۶۷۸۸ (۱)

آرا

درصفحه سوم معرفی میشود

آـ۲۶۶۸۲

گالو

ساعت ایده آل

خیابان اسلامبول ـ گالو

نام نویسی

داوطلبان تحصیل کشاورزی در آلمان غربی شرح در صفحه۲ آـ۱۷۷۶۳

درحضور

والاحضرت شاهپور غلامرضا پهلوی

فوتبال

تفلیس ـ شاهین

ساعت ۳ بعد ازظهر سه‌شنبه ۶ آبان درامجدیه

مرکز فروش بلیط . فروشگاه ـ ج ـ ت ـ ت ـ کلوب ارامنه ـ مسعودنیا ـ کاشانی ـ ژیلا ـ دری جلال ـ امیریه آلپ ـ کیشه امجدیه

آـ۲۶۹۲۲

شرکت زمزم

PEPSI-COLA

پپسی کولا

جریان روز

چهلمین سال

فردا ، روز چهارم آبان جشن چهلمین سال تولد شاهنشاه است وما این روز فرخنده راحضورشاهنشاه محبوب وخاندان جلیل سلطنت تبریك میگوئیم .

چهل سال اززندگی مردی میگذرد که بی‌گمان تاریخ کشورماوحتی تاریخ مشرق‌زمین نام اورا در ردیف مردان برگزیده خود ثبت خواهدکرد .

هفده سال پیش که اعلیحضرت‌محمد رضا شاه پهلوی باپشتیبانی ملت به‌سلطنت موروثی‌ایران رسیدآسمان سیاسی جهان تاریك وهراس‌ووحشت برهمه جا سایه افکنده بود، سپاهیان بیگانه برهمه چیز کشور ما تسلط پیداکرده‌وسررشته‌کارها ازدست مردم این سرزمین خارج شده بود.

درآن روزهای دهشتناك نه‌تنهاکسی نمیدانست که‌عاقبت کار این مملکت بکجا خواهدکشید بلکه بزعم بسیاری ازمردم، مملکت ازدست رفته وطومار استقلال وعظمت چند هزار ساله‌کشور درهم پیچیده شده‌بود.

کاخ آمال ملتی‌که بیست سال شب و روز زحمت کشیده بود تاخودرا همپای ملل مترقی جهان سازدیکباره فروریخته وچیزی جز اشك و حسرت وخاکستر آرزوها برجای نمانده بود .

درهر گوشه‌ای از کشور بقایای گردنکشی‌های نیمه‌جان پنجاه سال قبل ، ازآشفتگی کشور جانی گرفته و بساط غارت وخانخانی گسترده‌بودند، هر روز بیگانگان نغمه تازه‌ای ساز میکردند ودر صدد ازبین‌بردن آخرین رمق وخاموش کردن شعله لرزان حیات ملی مابودند، ناکامی‌های‌فراوانی که‌ازروز سوم شهریور گرفته و هر روز وهرشب براثر آشفتگی اوضاع سیاسی جهان‌وخاورمیانه واخلالگری های مغرضین ودشمنان این آب و خاك بردروبام کشور سایه می افکند بتدریج موجب تزلزل اراده ملی ویا حداقل باعث یاس و نومیدی عناصر فعال کشور میشد ... و...و...

غرض مجسم کردن تابلوی اسف ـ انگیز گذشته نیست ولی چون یکی‌از عجایب تاریخ اینست که معاصرین تحولات‌عمیق یك اجتماع ، عظمت آنچه را که‌درعصرشان روی میدهد بخوبی درك نمیکنند، لذا یادآوری گوشه‌ای ازگذشته دردناك‌که اکنون چون خواب وخیالی‌ازآن یاد میکنیم . لامحاله این فایده رادربر خواهدداشت که ملتی به‌قدرت اراده وسر بقای خودتوجه داشته ویکبار دیگر در نبرد زندگی به‌تاثیر وجودی خود و قهرمانان خود امیدوارتر و دلگرم تر شود.

اما‌اکنون که وضع کنونی کشور را نه‌تنها باامکانات حتی اکرباآرزو ها و توقعات چندسال قبل ملت خود بسنجیم ملاحظه میکنیم که بدون‌اغراق پیشرفت ها وپیروزی ها از آرزو ها هم جلوتر رفته‌است .

کشوری که برای هزینه‌های جاری حتی پرداخت حقوق کارمندان دولت مجبور بود که‌بودجه‌های ماهانه‌بصورت یك دوازدهم تنظیم نماید اکنون هزاران نفرازکارمندان‌راباهستمری‌های گزاف بازنشسته و وادار به‌استراحت کرده‌است ، کشوری که برای دریافت سهمیه دارو ولاستیك اتومبیل چشم بدست اجانب دوخته بود موفق‌بتکمیل شبکه سرتاسری راه‌آهن و تاسیس وایجاد کارخانه ها ولابراتوار های گوناگون شده‌است ، تکمیل وافزایش ساختمانهای دولتی وملی و احداث خط لوله سرتاسری نفت ، ایجاد ناوگان ملی، ساختمان سدهای آبیاری، تقسیم املاك سلطنتی واعزام روستا زادگان به‌اروپابرای تحصیل ، درهم شکستن نظام کهن و نافذ نفتی سلاطین نفت ، وبرقراری نظم وثبات و آرامش درحالیکه آتش اغتشاش و ناامنی هرروز دریکی از کشور های همسایه زبانه میکشد، جملگی پیروزی های بزرگی است که‌شاید دراولین سالهای بعداز شهریور ۱۳۲۰ هیچ بیگانه وآشنائی درعالم خیال هم‌تصور حصول آنرا برای‌ملت مانمیکرد .بدون شك‌عامل مستقیم حصول این پیروزیها نیروی خلاقه ملت ایران است که تمام مشکلات روزگار را بابردباری و واقع بینی تحمیل کرده واز امواج حوادث هراسی بدل راه‌نداده است ولی بگواهی دوست و دشمن رهبری خردمندانه شاهنشاه نقش اصیل وتعیین‌کننده‌ای در این پیروزیها بعهده داشته‌است که تاریخ وطن‌ما این هردو عامل را بعنوان دوعنصر اصلی نجات‌ملی‌ایران ثبت میکند. اکنون نیز ملت‌ایران و تمام مردمیکه پس‌از قرنها آرزو امروز مالك زمین شده‌اند، کودکان‌و زنان وبیمارانی که ازعطایای‌شاهنشاه به‌سعادت رسیده‌اند، نسل جوانی که پیشرفت وتعالی خودرا مرهون‌شاهنشاه میداند وهمه وهمه آغاز چهلمین سال ولادت شاهنشاه را در شرایطی جشن میگیرند که مترقی ترین لوایح قانونی دوران مشروطیت ایران‌بفرمان معظم‌له به مجلس تقدیم شده است که با اجرای آنها نه تنها پیروزی های دوران هفده ساله اخیر بلکه اصول سنن‌اصیل مشروطیت صیانت شده ومنشاء تحول عظیمی در اجتماع ما خواهد بود.

مذاکرات فرمز

دیپلماسی دالس در مورد بحران خاور دور در عین حال انعطاف‌پذیر وسخت‌است . دالس شیوه نرمی اختیار کرده و متناوبا شدت عمل نشان میدهد و راه سازش را باز می‌گذارد ، اما در عین حال هدفهای او تغییر ناپذیر است . اخیراوزیر خارجه آمریکا درپاسخ روزنامه‌نگاران گفته‌است حفظ صلح در تنگه فرمز بستگی به‌رفتار کمونیستها دارد . دراین سخن حقیقتی است که آنرا از بیانات معمولی سیاسیون خطاب بارباب جراید ممتاز میدارد . دالس حقیقتا از همان آغاز «سیاست‌عکس‌العملی» نسبت به‌چینی‌ها اتخاذکرده وابتکار عمل را به آنها واگذاشته است . اگر میخواهند بجنگند، نیروی آمریکا حاضر است. اگر میل‌بمذاکره وسازش دارند، دیپلماتهای‌آمریکائی آماده‌اند .

شاید از نظر وزیرخارجه یك‌دولت درجه اول جهانی این سیاست «صبر کن وبه‌بین» شایسته نباشد، ولی دالس تحت فشار های داخلی وخارجی چاره‌ای جزاین ندارد .

سناتورهای متنفذ حزب دمکرات که برکنگره تسلط دارند با دفاع از کموی وماتسو مخالفند در حالی‌که عناصر محافظه‌کار حزب‌جمهوریخواه برهبری نولندآماده‌اند کمترین تمایل آمریکا را بمذاکره باچین با فریاد های خیانت، خیانت خفه وخاموش سازند .

در خارج نیز تمایلات مردانی‌ازقبیل چیانکایشك و سینگمان‌ری، که بهر حال آمریکا در بعضی موارد به‌آنان متکی‌است ، بانظریات‌سایر متحدین آمریکا تضاد دارد و راهی جز این نیست که جانب همه این گروههای مخالف گرفته شود .

اعلامیه‌ای که در پایان مذاکرات دالس و چیانکایشك منتشر گردیده یکی از همین تغییر شیوه‌های دالس را در بر دارد . وی‌که قبلا گفته بود تمرکز قوای ملیون چین درکموی و ماتسو احمقانه‌است وعملا وجود این جزایر را برای دفاع از فرمز لازم ندانسته بود ، در اعلامیه مذاکرات مینویسد : «... در شرایط کنونی دفاع ازکموی وماتسو ارتباط نزدیك به دفاع فرمز و پسکادور دارد .» بدین ترتیب یك قدم بطرف تعهد آمریکا در دفاع از جزایر ساحلی نزدیك‌تر میشود .

اما دالس عقیده خودرا تغییرنداده است . عکس‌العمل او متفاوت‌است. وقتی او درکنفرانس مطبوعاتی خود آن اظهارات را در بارهٔ جزایرساحلی میکرد ، سخن از آتش‌بس در تنگه فرمز درمیان بود . چینی‌ها امتیازی میخواستند تا امتیازی بدهند .

ولی این‌بار وروم دالس به فرمز مقارن با تجدید فعالیت آتشبارهای کمونیست بود . چینی ها به بهانه آنکه ناوگان آمریکائی از کشتی‌های حامل ملزومات فرمز مشایعت‌کرده‌اند آتش‌بس را نقض نمودند و علاوه بر این دستگاه تبلیغاتی آنها همچنان دعوی «آزادکردن فرمز» را تکرارکرد ومسئله جزایر ساحلی را یك‌اختلاف داخلی چینی‌ها قلمداد نمود .

آشکار بود که چینی‌هانمیخواهند بحران تنگه فرمز بدون آنکه لطمه سختی به حیثیت چیانکایشك درداخل وخارج وارد آید حل شود . گلوله‌باران مجدد کموی در بدترین‌مواقع آغاز شد و برای دالس هیچ راهی جز تحکیم موقعیت چیانکایشك‌نماند.

باوجود این دالس در سفر خود به تایپه یك موفقیت بزرك بدست آورده است که از لحاظ سیاسی و حقوقی‌نتایج مهم‌دارد. وی‌چیانکایشك را وادارکرده‌که رسما از توسل‌بزور برای بازگشت بخاك اصلی چین منصرف شود ودر واقع هرگونه‌ادعای خودرا نسبت به‌چین فراموش کند .

ازاین پس حکومت فرمز بازگشت به چین اصلی را «وظیفهٔ مقدسی» میداندکه‌فقط «درقلوب واذهان مردم چین قرار دارد» .

با صدور این اعلامیه ازاین پس دست دالس در محکوم کردن توسل به زور در تنگه فرمز قوی‌تر است و زمینه برای پایان دادن به پرواز هواپیماهای فرمز برفراز چین و حتی تخلیهٔ جزایر ساحلی فراهم‌میگردد. استفاده از این موقعیت، همچنانکه خود دالس گفت بسته به نظر کمونیستها است . اگر آنهاهمچنان در ضعیف‌کردن چیانکایشك و ایجاد شکاف بین آمریکا و فرمز مصر باشند ، وزنه چیانکایشك‌دردیپلماسی آمریکا سنگین‌تر خواهد شد وچه‌بسا که دالس سر انجام با تقاضای چیانکایشك مبتنی بر ارسال اسلحه اضافی به‌فرمز نیز موافقت کند .

پس از دهها هزار گلوله توپی‌که برکموی فرو ریخته شده این نکته مسلم گردیده است‌که‌باوجودآمریکا تصرف این جزایر از طریق حمله یا محاصره ممکن نیست . اگر چینی‌ها خود این جزایر را بخواهند شاید موانع غیر قابل‌عبوری‌برسر راهشان نباشد . اما اگر مزایای سیاسی فوق‌العاده‌ای انتظار داشته باشند ، توپهایشان برای این منظور کافی نیست .

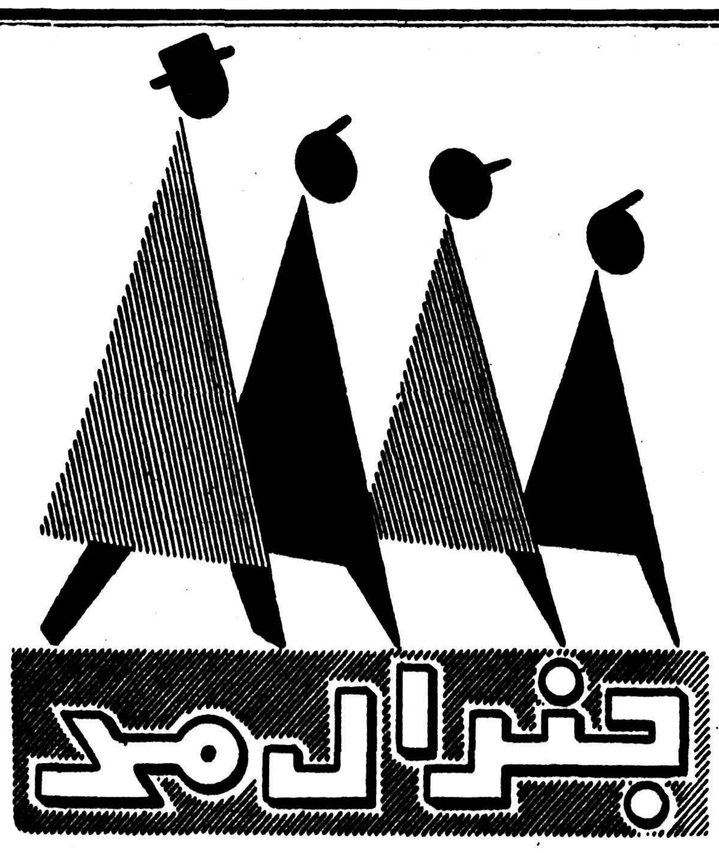

فردا چهارم آبان فروشگاههای جنرال مد باز است
ساعت کار ـ ۸ ونیم تا۱۲ ونیم ـ بعداز ظهر ۳ ونیم تا۸ بعد ازظهر
آ ـ ۲۶۹۰۲

کلاسهای انگلیسی
بامتد اصل ۴
۵ الی ۹ بعد ازظهر ـ شهریور ۳ ماهه ۲۰۰ ریال ـ هفته ۲ ساعت درس وفیلم
شماره ۱ خیابان شاه‌آباد محل دبیرستان نوبل سینما ۳۵۰۴۴
شماره ۲ خیابان شاه کاخ محل دبستان فیروزه ۴۶۶۹۱
فقط نام مبتدی برای سری دوم وسوم که بترتیب ۵ و۷ آبان تشکیل میگردد قبول میشود .
آ ـ ۱۷۸۰۹

نام نویسی
داوطلبان تحصیل کشاورزی
در آلمان غربی
پیرو آگهی‌های قبلی همه روزه تادوازدهم آبانماه جاری از ساعت ۵ تا۹ بعداز ظهر دردبیرستان تمدن ـ خیابان نادری ـ کوچه شیروانی انجام میگیرد. داوطلبان بایستی شخصا مراجعه نمایند .
آ ـ ۱۷۷۶۳ مهندس معتضدی

دکتر ماریا چیلویانس
از مسافرت مراجعت وکمافی‌السابق درمطب خود از مرضای محترم پذیرائی مینماید. ۱ـ۳ آ ـ ۱۷۳۶۵

بهترین روغن برای سالاد و پخت و پز
روغن بادام زمینی (آراشید)
و
روغن آفتاب گردان
محصول کارخانه روغن‌کشی ورامین است
مصرف کنندگان میتوانند برای خرید مستقیما بشرکت شیمیائی سازمان برنامه درمیدان بهارستان یانمایندگان فروش‌شرکت درتهران وشهرستانها مراجعه‌نمایند
شرکت سهامی شیمیائی سازمان برنامه
آ ـ ۲۶۸۵۲ (۱)

HOLLAND & SHERRY LONDON
پارچه‌های عالی انگلیسی هلند اندشری
ازقبیل: کشمیر ـ ورستت ـ ساکسونی ـ فلانل وغیره
قواره های مخصوص
در فروشگاه الگانس
۴۸۶ خیابان فردوسی ساختمان ارفرانس تلفن۴۵۰۰۹
آ ـ ۲۶۷۶۸

بهترین عینك
عینك سازی رویال‌کوچه سینما دنیا
آ ـ ۱۷۴۲۷ ۱ـ۵

آگهی استخدام
فروشگاه نورسته اصفهان چند نفر دوشیزه یا بانوی فروشنده باحقوق مکفی استخدام مینماید
آ ـ ۲۶۵۷۰ ۱ـ۳

بیماریهای آمیزشی ـ مجاری ادرار ـ سستی وناتوانی میدان‌بهارستان خیابان صفی علیشاه
دکتر یحیی صدری
آ ـ ۱۶۳۳۳ ۲ـ۱۲

رسم‌الخط عطائی
در۶ جلد برای کلاسهای‌اول تا ششم دبستانها منتشرشد بها: ۲ ریال

مجله سپاهان
بامطالب‌بسیارجالب دوشنبه پنجم آبان درتمام کشور منتشر میشود

مجلهٔ علوم اقتصادی واجتماعی
بزودی منتشرخواهدشد
آ ـ ۱۷۵۵۷ ۱ـ۳

مطب دکتر بحری دانشیار دانشکده پزشکی
متخصص جراحی زیبائی و پلاستیك از محل سابق به چند قدم بالاتر مقابل پمپ بنزین خیابان سعدی انتقال یافت ـ تلفن ۳۰۲۴۸۹
آ ـ ۲۶۷۹۲ ۱ـ۱۰

بمناسبت فوت مرحوم‌آقای سروان سیدعلی‌باوفا عمه‌زاده حقیر مجلس ختم روزیکشنبه ٤آبان درمسجد حاجی‌شیخ عبدالحسین معروف به‌آذربایجانیها ازساعت ۹الی ۱۱منعقد امیدوارم حضرات حجج ومؤمنین روح‌آنمرحوم را باتلاوت قرآن شاد فرمایند . الاحقر حاج‌سید مرتضی علم

بدینوسیله فوت مرحوم آقای سروان سیدعلی باوفا افسر بازنشسته ارتش‌را بدوستان وخویشان اطلاع میدهدمجلس ختم‌آنمرحوم روز یکشنبه ٤آبان ازساعت ۹الی ۱۱ صبح‌در مسجد حاج شیخ عبدالحسین معروف به‌آذربایجانیهامنعقد ومجلس ختم‌زنانه درعصرهمانروز درمنزل‌حاج‌سیدعلی‌اصغر باوفا واقع خیابان کمالی (پشت لشگر) خیابان شماره۵ برپا است . حاج‌سیدعلی‌اصغر باوفا ـ پرویز باوفا ـ بیوك باوفا ـ سید رضا باوفا ـ حاجی غفاری ـ محمد رضا غفاری سرهنك سید مصطفی حجازی ـ سرهنك احمد رضا اهرابی سرهنك ابراهیم صدیق رضوانی ـ سرگرد سید مهدی‌مؤبد علی جلیلی ـ حسن صدیق‌رضوان ـ حسین صولتی ـ محمد مهدی تبریزی ـ تقی میانجی ـ احمد جاوید ـ حاج‌علی‌اصغر خادمی ـ محمد خیابانی ـ میرحسین احمدی ـ حاج‌حسن‌جلالی محمود اصفهانی
آ ـ ۱۷۷۶۷
بعموم بازماندگان آنمرحوم مصیبت وارده‌راتسلیت میدهیم

روز دوشنبه پنجم آبانماه ازساعت ۳الی٤ونیم بعدازظهر مراسم چهلمین روز فوت مادر عزیزمان مرحومه ربابه‌منصور شاهی برسرمزار اوواقع درقم آستانه مقدسه حضرت‌معصومه علیهاالسلام برپاست خانواده منصور شاهی

.بدینوسیله ازذوات محترم وسروران گرامی که‌درمراسم تشییع جنازه ومجالس ختم مرحوم حسین حکیمی ابراز همدردی فرموده‌اند سپاسگزار چون بعلت تالمات روحی سعادت شرفیابی حضورسروران معظم‌وعرض امتنان‌حاصل نشد بدینوسیله تشکرات صمیمانه تقدیم میداریم
بابل ـ حاجی‌آقا حکیمی ـ حسن حکیمی ـ خلیل شریفیان محمود شریفی
آ ـ ۲۶۸۳۲

تشکر و امتنان
بدینوسیله از تیمسار محترم شاهپور مختاری شهردار اصفهان و جناب سرهنك تکه ریاست محترم شهربانی اصفهان و افسران و کارمندان شهربانی اصفهان و همچنین کسانیکه باشرکت درسوگواری برادر عزیز و مرحوم ما سرهنك اسمعیل رفیعی بخانواده آن مرحوم تسلیت داده بودند اظهار تشکر و امتنان نموده دوام و بقای همگان را از خدای بزرك خواستارم . محمدحسین رفیعی

تشکر و امتنان
از آقایان مرتضی رضوی و آقای حاجی محمدتقی خان معتضدی واهالی محترم شمیران که‌در فوت ناگهانی سرکار سرهنك اسمعیل رفیعی افسر بازنشسته شهربانی کل کشور با شرکت خود در مراسم سوگواری موجب تسلی خانواده آن مرحوم را فراهم کردند سپاسگزاری واظهار امتنان مینمایم . محمدحسین رفیعی

اظهار تشکر وقدردانی
ضمن احساس یکدنیا تاثرو تاسف‌بخاطر درگذشت‌ناگهانی فقید سعید سرهنك اسماعیل رفیعی وظیفه داریم عمیقترین سپاس وامتنان خودمان‌را به‌اهالی محترم تجریش بخصوص آقایان ابوالقاسم ذاکری ـ محمد امیر معتضدی وسید مرتضی رضوی که‌صمیمانه همدردی‌قابل ستایشی‌فرموده‌اند تقدیم داریم .
بانو علدرا رفیعی ـ بانو شایسته روشن ـ بانو فرنگیس رفیعی ـ بهرام رفیعی .
آ ـ ۱۷۸۰۳

شهرداری تهران درگذشت ناگهانی مرحوم رحیم منصور مؤید یکی‌از صاحبمنصبان عالی‌رتبه‌وبازنشسته خودرا باستحضار عموم میرساند .
مجلس ختم آنمرحوم ازساعت ۱۰تا۱۲ روز دوشنبه ۵ر۸ر۱۳۳۷ در مسجد مجد منعقد است . شهرداری‌تهران
آ ـ ۱۷۷۸۷

بمناسبت درگذشت مرحوم سعید رحیم منصور مؤید صاحبمنصب عالیقدر شهرداری وعضوانجمن مرکزی‌مبارزه بافحشا وفساد مجلس تذکری ازطرف‌انجمن درروزدوشنبه پنجم آبان ازساعت ۳الی۵ بعدازظهر درمسجد توتونچی واقع درخیابان غفاری منعقد می‌باشد
آ ـ ۱۷۸۳۵ رئیس هیئت مدیره انجمن دکترآذین

خانواده های منصور مؤید ـ قریب ـ معتضدی ـ پورشهیدی فوت شادروان رحیم منصور مؤید را باستحضار میرسانند. مجلس تذکر مردانه روز یکشنبه پنجم آبانماه ازساعت۱۰ تا ۱۲درمسجد مجد ومجلس تذکر زنانه عصر همانروز از ساعت ٤تا٦ درمنزل شخصی واقع درامیریه کوی‌قلمستان برگزار خواهد شد .
حسن قریب (حاج فخام‌الدوله) ـ قدس ایران منصور مؤید دکتر فضل‌اله معتضدی ـ سرلشگر علی قریب ـ هوشنك منصور مؤید ـ علیرضا منصور مؤید ـ پرویز منصور مؤید ژیلا منصور مؤید ـ صغری منصور مؤید ـ عباس‌منصورمؤید سروان محمود منصور مؤید ـ کیومرث منصور مؤید ـ چنگیز باقرزاده ـ سرهنك علی اکبر منصور مؤید ـ سرگرد رضا منصورمؤید ـ سرهنك یداله‌معتضدی ـ امیرمنصور مؤید رحیم مجاهد ـ سید عبداله جزایری ـ فتح‌اله سیف ـ عیسی منصور مؤید ـ مهندس عزیزاله منصور مؤید ـ حسین‌قریب ابراهیم لاچینی ـ سرهنك محمد قریب ـ احمد قریب ـ سرهنك ابوالقاسم قریب ـ نصراله فیروزیان ـ علی‌اصغر مظفری ـ مهندس حسین درویش ـ سرهنك اتابکی ـ منصورحسینیان دکتر مشیری
آ ـ ۱۷۷۸۹
مصیبت وارده‌را به‌خانواده محترم منصور مؤید بویژه فرزندان آنمرحوم تسلیت میدهیم .

بانهایت تاسف فوت مرحوم مغفور رجبعلی خلیل‌زاده تبریزی را باطلاع دوستان واقوام میرساند مجلس ترحیم آنمرحوم روز یکشنبه چهارم آبان ۳۷ازساعت ۳ونیم‌الی ۵ونیم بعداز ظهر درمسجد ارك منعقد می‌باشد
خانواده‌های خلیل‌زاده تبریزی ـ طباطبائی ـ صالح‌نیا ـ مشایخی ـ (مستشارالسلطنه) تاجرباشی ـ قاضی ـ کاظمی عمیم ـ احمری ـ دکتر مرشد ـ دکتر صالح‌نیا ـ صالحی
بعموم‌بازماندگان آنمرحوم مصیبت وارده‌را تسلیت‌میدهیم.

انالله و انااليه راجعون
بانهایت تاثر درگذشت شادروان سید حبیب‌اله محسنی اردهالی را دراردهال کاشان باطلاع فامیل ودوستان و آشنایان میرساند مجلس ترحیم آنمرحوم ازساعت ۹الی۱۱ صبح یکشنبه چهارم آبانماه جاری درمسجد حاج‌حسن‌واقع درخیابان شاهپور اول ـ ارامنه برقرار می‌باشد
حاج‌آقارضای‌محسنی‌اردهالی ـ حاج‌سیدنظام‌اردهالی ـ سیدمجتبی قدوسیان ـ سید مصطفی محسنی ـ سرگرد مهدی محسنی حاج‌سید ناصر اردهالی ـ سید علی محمدی ـ محسن محسنی سید عباس آلیاسین
آ ـ ۱۷۸۱۵
بعموم بازماندگان آنمرحوم مصیبت وارده‌را تسلیت‌میدهیم.

خانواده‌های فرازی ـ شیبانی ـ آزاد فرازی ـ فرازیان ـ فخرائی ـ لولاگر ـ دولتشاهی ـ هرمزدی ـ یحیائی بایکدنیا تاثرو تالم مرك جانگداز حسین فرازی‌را درلندن باستحضار اقوام ودوستان وآشنایان میرسانند مجلس‌ختم زنانه‌عصر یکشنبه چهارم آبانماه ازساعت ۳تاشش بعدازظهر درمنزل شخصی آنمرحوم واقع درخیابان شاهرضا مقابل صفی‌علیشا کوچه فرازی منعقد می‌باشد مراسم تشییع جنازه وهمچنین تاریخ ختم مردانه بعدا اعلام میگردد
آ ـ ۲۶۸۰۲
شدروان حسین فرازی مردی‌بود آراسته بمکارم اخلاق وصفای باطن ودرگذشت آنمرحوم مایهٔ کمال تاسف است . بعموم بازماندگان وخانواده‌هائی که‌دراین ضایعه عزادارند تسلیت میدهیم .

فوت ناگهانی آقای شکراله درویشیان راباطلاع عموم دوستان وآشنایان میرساند مجلس ختم ازساعت ۳تا۵ بعداز ظهرروز یکشنبه چهارم آبانماه درمسجد مجد ومجلس ترحیم زنانه نیز بعدازظهر همانروز در منزل آنمرحوم برقرار خواهد بود . خانواده‌های درویشیان ونقدیه
آ ـ ۱۷۷۷۵
بعموم بازماندگان آنمرحوم مصیبت وارده‌را تسلیت‌میدهیم

خانواده‌های ملك‌کرم وعزیزیان بدینوسیله باکمال تاسف وتاثر فوت جانگداز آقای فرانسوا ملك کرم «مدیر سابق روزنامه لومساژه دوتهران» راباطلاع اقوام ودوستان و آشنایان محترم میرساند .
مراسم تشییع جنازه مرحوم فقید روز یکشنبه ۲۶اکتبر درساعت ۳بعدازظهر درکلیسای کلدانیا ن‌کاتولیك(واقع‌در خیابان فرصت)بعمل آمده وهمچنین مجلس ختمی نیزدر خانه مسکونی وی واقع درپیچ شمیران کوی تنکابن کوچه خلعت‌بری منعقد خواهد بود
مریم ملك‌کرم ـ رولانو هراچیك ملك‌کرم ـ ادت‌اودانل بریژیت‌بدنارز ـ مارتا عزیزیان ـ شوشانیك‌عزیزیان پیر عزیزیان
آ ـ ۱۷۸۰۵
درگذشت آقای ملك‌کرم که‌از خدمتگزاران قدیمی مطبوعات وفرهنك بود موجب کمال تاسف است .مصیبت وارده‌را بعموم بازماندگان آنمرحوم تسلیت میدهیم .

نظر بوصول خبرفوت مرحوم عبدالوهاب رستگاری که‌در شیراز برحمت ایزدی پیوسته مجلس فاتحه آنمرحوم روز دوشنبه پنجم آبانماه جاری درمسجد مجد ازساعت ۳تا۵ بعداز ظهر منعقد می‌باشد
بزرك‌بدیعی ـ (افخم‌السلطنه) محمدعلی ذوالقدر ـ (اعتماد همایون) میرهادی شایان ـ مهندس مصطفی ذوالقدر ـ محمد ذوالقدر ـ شاهرخ رستگاری
آ ـ ۱۷۷۰۵
بعموم بازماندگان آنمرحوم مصیبت‌وارده‌را تسلیت‌میدهیم

آگهیهای تسلیت

بانهایت تاسف وتاثر فوت ناگهانی وجانگداز سرکار سرهنك آذر رابکلیه بازماندگان آنمرحوم صمیمانه‌تسلیت عرض می‌نماید . سرهنك شاهمیر وبانو
آ ـ ۱۷۸۴۳

باتاثر فراوان فوت ناگهانی سرکار سرهنك‌آذررابخاندان جلیل آذر صمیمانه تسلیت عرض می‌نمایم .
آ ـ ۱۷۸۴۳ سرهنك دیبا

بقیه آگهی‌های ترحیم وتسلیت در صفحه ۱۷

مقدمات آتش‌بس در الجزائر فراهم میشود

ژنرال دوگل پیشنهاد کرد برای خاتمه زدوخورد بانمایندگان ملیون الجزائر وارد مذاکره شود

پس ازصدور اعلامیه دوگل تارزان الجزایر تسلیم شد!

پاریس- خبرگزاری فرانسه - ژنرال دوگل نخست‌وزیر فرانسه دیروز در کنفرانس مطبوعاتی‌خود اظهارداشت فرانسه وسائلی در اختیار دارد که ارتش خودراشخصا با سلاحهای اتمی مجهز کند و روزی را که ما آزمایشهای اتمی خود را شروع کنیم بسیار نزدیك شده است .

سپس گفت بزودی دولت فرانسه در ردیف ممالك مقتدر اتمی قرار خواهد گرفت .

ژنرال دوگل‌درمورد مسئله‌الجزایر گفت پس از شرکت دسته جمعی مردم الجزایر در رفراندم و دادن رای موافق بقانون اساسی جدید فرانسه امکانات وسیعی از لحاظ اقتصادی وفرهنگی بین‌الجزایر و فرانسه بوجود آمده است تا متفقا جهت پایه‌گذاری آینده جدیدی اقدام کنند .

آتش بس

نخست‌وزیر الجزایر در مورد مذاکره باملیون‌الجزایر برای آتش بس گفت کسانیکه شلیك راشروع کردند اینك وظیفه دارند آنراقطع کرده وبا فرماندهان فرانسه در الجزایر تماس حاصل کنند وی سپس افزود چنانچه رهبران ملیون الجزایر که درخارج هستندبخواهند باب مذاکرات را درفرانسه‌افتتاح کنند کافی است به سفارتخانه فرانسه در تونس یا مراکش رجوع کنند ،تا ترتیب مسافرت‌آنها به فرانسه داده شود ومن شخصاتضمین میکنم که چنانچه مذاکرات به نتیجه نرسید میتوانند مجددا خاك فرانسه را ترك کنند ژنرال دوگل سپس درمورد شرایط سیاسی‌صلح خاطرنشان ساخت تا زمانیکه راه دموکراتیکی دراین زمینه‌بازمیباشد راه دیگری وجود نخواهد داشت چندی قبل رفراندم بعمل آمد واینك مقدمات انتخابات الجزایر فراهم میگردد وبعدا تغییرات دیگری‌داده خواهد شد نظرما اینست که در الجزایر انتخابات آزادی صورت گیرد وهرکس میداند که من‌بنفع هیچکس برای آنکه انتخاب‌شود اقدام نخواهم کرد .

تلفات سنگین

ژنرال دوگل سپس گفت با کمال تاسف‌باید اعلام‌کنم که در مدت چهارسال ۷۲۰۰ نفر ازافسران و سربازان فرانسوی و۷۷ هزار نفر از شورشیان کشته شدند .

این امر سبب تاسف همه ما میباشد امید است‌بزودی درالجزایر صلح برقرار شود .

نخست‌وزیر فرانسه پس ازخاطر- نشان ساختن پیروزی رفراندم ۲۸ سپتامبر در مورد انتخابات آینده که قرار است درماه نوامبر انجام گیرد گفت ملت فرانسه بمن ماموریتی داده است که آنرا بنحو مطلوب انجام خواهم داد. درانتخابات آینده حتی ازکسانیکه بامن‌رابطه نزدیك داشتند وتاکنون در تمام جریانات از من دفاع کرده اند پشتیبانی نخواهم کرد تاانتخابات در محیط کاملا آزادی انجام‌شود.

امضاء قرارداد

بلگراد - فرحات عباس ضمن‌مصاحبه خود با مخبر یکی از روزنامه‌های یوگسلاوی گفت دولت موقت الجزایر حاضر است درجهت منافع الجزایر وفرانسه قراردادی بادولت فرانسه درزمینه آتش‌بس امضاء کند .نامبرده سپس افزوده است که پس‌ازاستقلال الجزایر حاضر است رابطه جدیدی با فرانسه درزمینه‌های فرهنگی‌واقتصادی وسالی برقرار سازد .

فرحات عباس همچنین خاطر نشان ساخته است که جبهه نجات الجزایر ۱۲۰ هزار نفر نفوس جنگی دراختیار دارد ودولت فرانسه نمیتواند از راه قدرت نظامی حکومت الجزایر راازپای درآورد بلکه فقط ازراه مذاکره میتوان صلح وآرامش رادرالجزایر بر قرار ساخت .

امید صلح

پاریس -رویتر -مسالی حج رهبر نجات ملی الجزایر که از طرف دولت فرانسه «بل»درنزدیکی‌سواحل برتانی تبعید شده ضمن مصاحبه بامخبرروزنامه فرانس سوار گفت دعوت ژنرال دوگل ازانقلابیون برای زمین گذاشتن اسلحه وکمك ببهبود وضع الجزایر امید به صلح راافزون کرده‌است وی گفت من همیشه آرزو داشته‌ام که بامحبت و دوستی باملت فرانسه ارتباط داشته وسازمان نوینی برای الجزایر ریخته شود .

پایان جنك

لندن - خبرگزاری فرانسه -روزنامه نیوزکرونیکل چاپ لندن دیروز در صفحه اول خود با حروف درشت نوشت .

« دور نمای پایان جنك الجزایر بچشم میخورد » روزنامه مزبورضمن تفسیر کنفرانس مطبوعاتی ژنرال‌دوگل خاطر نشان ساخته است که‌نخست وزیر فرانسه‌راه‌مذاکرات‌شرافتمندانه‌ای راباشورشیان الجزایر باز گذاشتند و باتمایل رهبران شورشیان به‌شرکت‌در مذاکرات امید میرود بزودی جنك خانمانسوز الجزایر پایان پذیرد .

موضوع تازه

تونس -رویتر -حبیب بورقیبه‌رئیس جمهوری تونس دیروز اظهارداشت که پیشنهاد آتش بس ازطرف ژنرال‌دوگل به انقلابیون الجزایر موضوع تازه‌ای می‌باشد .

وی افزود که ازبدو شروع شورش درالجزایر این اولین باری است که یك سیاستمدار فرانسوی حاضر میشود باالجزایر مذاکرات سیاسی بعمل آورد .

تارزان تسلیم شد

الجزایر (رویتر)- مقامات‌فرانسوی اعلام داشتند که یکی از رهبران انقلابیون الجزایر مشهوربه(تارزان) پس‌از صدور اعلامیه ژنرال دوگل مبنی‌برزمین گذاشتن اسلحه خودرا تسلیم مقامات نظامی فرانسه نمود.

ژنرال ایوب‌خان نخست‌وزیر پاکستان‌شد

اسکندرمیرزا یك کابینه ۱۲ نفری بریاست فرماندار کل نظامی تشکیل داد

ژنرال ایوب خان

کراچی - آسوشیتد پرس - روز گذشته اسکندر میرزا رئیس‌جمهوری پاکستان یك کابینه ۱۲ نفری به نخست وزیری ژنرال ایوب خان تشکیل داد . در کابینه مزبورچهار ژنرال و ۸ غیر نظامی وجوددارند .

وزرای کابینه بدین قرارند :

ژنرال ایوب‌خان نخست وزیر و وزیر دفاع و امور کشمیر منظورقادر وزیر امور خارجه (منظور قادر از حقوقدانان درجه‌اول پاکستان واستاد حقوق اساسی است) ژنرال‌محمد ازن خان که فعلا فرماندار نظامی‌پاکستان غربی است بسمت وزیر امور اسکان و عمران و فاتح محمد خناط وزیر ارتباطات - حق بیور رحمان سفیر پاکستان در بروکسل وزیر جنك و اطلاعات و انتشارات . ژنرال شیخ افسر وابسته به ستاد ارتش وزیر کشور و رئیس شهربانی . عبدالقاسم خان که یکی از صاحبان بزرك‌صنایع پاکستان شرقی بشمار میرودبسمت وزیر صنایع رحمان بازرگان معروف کراچی بسمت وزیر بازرگانی محمد شعیب نماینده پاکستان در بانك بین‌المللی بسمت‌وزیردارائی. مولوی محمد ابراهیم معاون دانشگاه «داکا» بسمت وزیر دادگستری .

توقیف وزیر

رادیوکراچی-عبدالفتی درمان یکی از وزیران‌سابق پاکستان باختری از طرف مامورین‌حکومت نظامی‌بازداشت گردید .

افزایش کمك نظامی

کراچی - آسوشیتد پرس - مك الروی وزیردفاع‌آمریکا مدتی متجاوز از یك ساعت با ژنرال محمد ایوب خان فرماندار کل نظامی پاکستان ملاقات و مذاکره کرد .

مك الروی‌که روز پنجشنبه‌به‌کراچی وارد شده مدت پنج روز درپاکستان خواهد ماند و راجع بموضوع‌افزایش کمك‌نظامی‌آمریکا به‌پاکستان بارهبران این‌کشورگفتگو خواهد کرد .

اختراع مرموزدرسقوط هواپیماازبین‌رفت

ازحادثه سقوط هواپیما فقط اوابارتوك استفاده کرد

شاهزاده هندی

میس اف بوکینگهام رقیب اوابارتوك

رم- خبرگزاری فرانسه- یکی از روزنامه های صبح رم مینویسد : هواپیمای ویسکونت متعلق بشرکت انگلیسی خطوط اروپائی که دوروز قبل در اثر تصادف‌بایك جت‌شکاری ارتش ایتالیا تمام سرنشینان آن کشته شدند حامل اختراع‌عجیبی بوده‌است که در کمال دقت واختفا میبایستی توسط خلبان هواپیمابفرمانده‌نیروی دریائی انگلستان در جزیره مالت واگذار شود . این همان‌هواپیمائی است که «میل‌آف‌بوکینگهام»رقیب اوابارتوك برای ازدواج‌باشاهزاده «شیو» که یك نفر هندی است‌درآن مسافرت میکرد کشته شد .

متد جدید برای پیش گیری از سل

اوهایو- خبرگزاری فرانسه - دکتر میدبروك یکی از اطبای‌مشهور امریکا دیشب اظهار داشت که پزشکان متخصص امراض سینه در امریکا موفق شده‌اند که متدجدیدی جهت بکار بردن واکسن (ب -ث-ژ) برای جلوگیری از بیماری سل‌کشف کنند .

دکتر میدبروك اضافه نمودکه بطریق فوق عده زیادی یك مرتبه دربرابر بیماری سل مصونیت پیدا خواهند کرد واحتیاجی نیست که بهرکدام بطور جداگانه واکسن ب-ث-ژ تزریق شود.

متد جدید عبارت از اینست‌که در یك سالن سرپوشیده واکسن ب-ث-ژ رابصورت بخار در آورده وعده زیادی پس از تنفس آن در برابر بیماری سل مصونیت پیدا خواهند کرد .

دولت آمریکا مصونیت سیاسی علیخان

★★★★ را تایید کرد ★★★★

رنو- (نوادا) -آسوشیتدپرس - امروز دولت امریکا رسما در دعوای بین علی‌خان وریتاهیورث مداخله کرد ومعاون دادستانی امریکابدادگاه اعلام داشت علی خان دارای مصونیت سیاسی است ونمیتوان اورا برای پرداخت ۳ هزار و۳۶ دلاری که ریتاهیورث ازاو مطالبه میکند ویرا تحت تعقیب قرار داد .

این دادگاه قبلا علی خان را فاقد مصونیت سیاسی دانسته بود در نامه‌ای که معاون دادستان نوشته اشعار شده است .

ریتا وعلی خان در ۱۹۵۳متارکه کرده‌اند وریتا هفته قبل مخارج مسافرت دخترش یاسمن را برای دیدار علی خان در پاریس از او مطالبه مینماید .

آخرین دسته نیروهای آمریکا لبنان را ترك گفتند

بیروت - خبرگزاری فرانسه - آخرین قسمت سربازان آمریکائی مقیم لبنان دیروز توسط کشتی و هواپیما خاك لبنان را ترك گفتند .

این عده که‌هزار ودویست نفربودند تخلیه آنان دیروز پایان‌یافت .

فعلا غیر از صد نفر افسر ستاد و فرمانده قوای اعزامی آمریکاژنرال پل آدامس افراد دیگر از ارتش آمریکا در لبنان باقی نمانده است .

برای حفر چاه عمیق

بابهترین متد واسرع وقت وتضمین آب بآدرس محمود اشرف صندوق پست ۱۶۲۶ طهران مکاتبه کنید.

آ-۱۷۵۵۱ . ۱-۳

جنایتکار جنك

«اریخ کوخ »که ازطرف حکومت آلمان نازی درزمان جنك‌فرماندار لهستان شرقی بوددردادگاه میان دوپلیس لهستان دیده میشود .

وی دستور قتل چهارمیلیون نفرلهستانی راصادر کرد وبعدا اظهار داشت ازاین اقدام ناراحت نیست .

اولین دسته سربازان انگلیسی از اردن خارج شدند

عمان- آسوشیتدپرس -روزگذشته ساعت ۲وپنج دقیقه بعد ازظهربوقت محلی اولین هواپیماهای حامل افراد انگلیسی ازفرود گاه عمان بقصد قبرس برخاستند هواپیما های‌مزبور ازفراز خاك سوریه عبور میکنند .

سخنگوی ارتش انگلیس گفت‌با هواپیماهای مزبور ۵۷سرباز انگلیسی ومقداری لوازم حمل گردید .

سربازان مزبور یکشب درقبرس توقف کرده وسپس از آنجا عازم انگلستان میگردند .

برنامه تخلیه زودتر از موعدمقرر آغاز گردید .

روز گذشته‌ژنرال‌اودبول وارد عمان شد وبا نخست وزیر درباره ترتیب پرواز هواپیماهای انگلیسی ازفراز خاك سوریه صحبت کرد .

کمك شوروی

بقیه ازصفحه اول

آسوان‌برای مدتی بتعویق افتاد و دولت شوروی نیز حاضر نشده‌بود دراین مورد بدولت مصر کمك‌کند. شپیلف وزیر امورخارجه سابق شوروی درتابستان ۱۹۵۶ درقاهره گفت که‌مصر کارهای ضروری‌تری ازساختمان سد آسوان درپیش دارد .ولی‌اینك دولت‌شوروی‌رویه‌خود را درمورد ساختن سد آسوان‌تغییر داده وحاضرشده که‌کمك مهمی دراین مورد بدولت جمهوری‌متحد عربی بکند .

پرداخت ۴۰۰ میلیون روبل تمام اشکالات مباختن سد آسوان‌را مرتفع نخواهد کرد زیرا جمع مخارج سد مزبور یك‌میلیون و سیصد هزار دولار می‌باشد واتمام کار این سد تاپانزده سال طول خواهد کشید .وانگهی کشورهای مجاور رودخانه نیل باید بااین‌امر موافقت کنند بخصوص دولت جمهوری متحدعربی نخواهدتوانست بدون موافقت سودان سد آسوان را برروی رودخانه نیل بناکند .

بنفع صلح جهان

مسکو -آسوشیتدپرس -عبدالحکیم عامر معاون رئیس جمهوری‌مصر ضمن اظهارات‌خود بمناسبت‌پرداخت وام یکصد میلیون دلاری ازطرف شوروی برای ساختن سد آسوان گفت :اقتصاد مصر دیگر تحت نفوذ خارجیان نیست .ملت‌ما از روش متین وحمایت ملت ودولت شوروی درجریان مبارزه مشکل خود قدردانی کرده وبخوبی میداند که‌این جانبداری خالی ازهرگونه شائبه بوده است.فیلد مارشال عامر گفت :ملل عرب که‌اکنون برای بدست آوردن وحدت خود مبارزه میکنند خوب میدانند که‌دوستان وحامیانی دارند .اتحاد جماهیر شوروی دوستی خودرا نسبت‌بملل عربی ثابت کرده‌است ومن‌اطمینان دارم که‌مبارزه اعراب برای اتحادو حمایت شوروی ازاین مبارزه بنفع صلح جهان خواهد بود .

سخنرانی خروشچف

مسکو-آسوشیتدپرس-خروشچف نخست وزیر شوروی در جریان مراسمی که بمناسبت اعطای وام‌از طرف دولت شوروی بمصر برای ساختن سد بزرك اسوان برپاشده بودگفت :ازدولت‌شوروی درخواست کمك‌شده‌وبزودی‌هیئتی‌ازکارشناسان شوروی عازم قاهره میشوندتاجزئیات موافقت مربوط به‌وام راطرح ریزی کنند .

خروشچف ضمن اظهاراتی که متن آن قبلا حاضر شده بودگفت: دولت‌شوروی موافقت کرده است متخصصین وکارشناسان و ماشین آلات‌لازم رابه هزینه اعتبار مزبور بمصر بفرستد ووام پس‌از تکمیل قسمت اول سد مسترد میگردد .

قبلاامریکا وبریتانیا موافقت کرده بودند که هزینه سد یك میلیا رد دلاری‌مصررا بپردازندولی بعدازانجام این‌کار منصرف گردیدند .

خروشچف گفت :وام۴۰۰ میلیون روبلی برای ساختن قسمت اول سد بوده و پس از تکمیل آن شروع باسترداد خواهد شد .

تاریخ تکمیل قسمت اول سد و مدتی که درطی آن‌وام باید مسترد شود معلوم‌نگردیده خروشچف گفت: دولت شوروی علاوه برکمکهائی که تابحال نموده بازهم برای طرحهای اقتصادی وایجاد تاسیسات جدیدو استفاده از منابع آبی و آبیاری زمینهای لم‌یزرع مصر کمك‌خواهد کرد. خروشچف در پایان سخنا ن خودگفت :

«دراین مسئله همه‌ما اتفاق نظرداریم که وظیفه تمام نیروهای صلحدوست درخاور نزدیك ومیانه فراهم آوردن وسیله خروج سریع نیرو ها ی امریکائی وانگلیسی ازلبنان‌واردن وبرقراری صلح درکشورهای عربی است تا بتوانند بتوسعه اقتصادیات وفرهنك خودوبالابردن سطح‌زندگی مردم آن سامان بپردازند .

ضد تبلیغاتی

واشنگتن -آسوشیتدپرس-مقامات آمریکائی معتقدند که اعلامیه‌دولت شوروی مبنی بر موافقت بین جمهوری متحد عربی وآن دولت‌برای دادن کمك یکصد میلیون دلاری جهت ساختن سد بزرك مصربیشتر جنبه حرف وتبلیغات دارد وبا نظر شك وتردید به اعلامیه کمك‌شوروی مینگرند .

میزان کمك شوروی بین ۴۰ تا ۲۰۰ میلیون دلار تغییر میکند زیرا بستگی به نرخ ارز وتبدیل آن به قیمتی است که شوروی برای‌ماشین آلات تحویلی خود در نظرمیگیرد.

شوروی‌ها در اغلب‌قرار دادهای کمك خود به کشور های دیگر قیمت سنگینی برای ماشین آلات ولوازم فنی خود منظورمیکنند واین قیمت در مورد کمك فنی‌بافغانستان بخوبی مشهود است .

یك دهم هزینه

کمك ۴۰۰ میلیون روبلی شوروی بعقیده محافل مطلع‌فقط شامل یك دهم هزینه سد عظیم اسوان میباشد زیرا بموجب برآورد کارشناسان آمریکائی وانگلیسی که دو سال قبل طرح مزبور را مطالعه واز محل سد دیدن کردند هزینه ساختمان سد بالغ بر یك میلیون وسیصد هزار دلار خواهد شد .

اعلامیه‌مسکو راجع به دادن وام به مصر در محافل سیاسی‌واشنگتن باعث تعجب گردید وهنوز عده‌ای معتقدند همانطور که دالس گفته شوروی قصه ندارد پس از کناره- گیری آمریکا وخودداری از دادن وام بمصر به آن کشور کمك مالی بنماید .

در هر حال این کمك در صورت تحقق برمیزان نفوذ شوروی در جمهوری متحد عربی خواهد افزود. هنوز معلوم نیست که عبدالناصر در مقابل این کمك چه چیز به شوروی خواهد داد .

محافل سیاسی میگویند دادن اجازه به خالد بکتاش رهبر حزب کمونیست سوریه که در تبعیدبسر میبرد برای ورود به آن کشوریکی از گذشتهای عبدالناصر میباشد بخصوص آنکه رئیس جمهوری مصر همیشه مدعی است در داخله جمهوری متحده بهیچوجه حاضر نیست به کمونیست ها مجال‌فعالیت بدهد .

مسکو را ترك کرد

مسکو- خبرگزاری فرانسه-مارشال عبدالحکیم عامر وزیردفاع ومعاون نخست‌وزیر جمهوری متحده عربی پس‌از یك توقف چندروزه دیروزصبح مسکو را ترك کرد .

درفرودگاه میکویان معاون اول نخست‌وزیر اتحادشوروی‌واندره گرومیکووزیر امورخارجه‌شوروی‌و همچنین محی‌الدین اف عضو کمیته مرکزی حزب کمونیست‌و کارشناس مسائل عربی‌ازعبدالحکیم‌عامر مشایعت کردند .

نفوذ در خاورمیانه

قاهره -آسوشیتدپرس- بعضی از ناظرین سیاسی در قاهره اظهار نظر کرده‌اند که اقدام شوروی دراعطای وام به جمهوری متحده عرب برای احداث سداسوان برروی رودخانه‌نیل یك عمل دیگر شوروی برای نفوذ در خاورمیانه میباشد .

عده‌ای از ناظرین مزبورمعتقدند که اکنون جمال‌عبدالناصررئیس‌جمهوری متحده عرب‌بکلی‌ازهمکاری‌اقتصادی بادول غربی مایوس شده‌وبآنهاپشت کرده‌است.

سه‌سال قبل‌امریکاوانگلستان‌بمصر

بقیه در صفحه‌چهارم

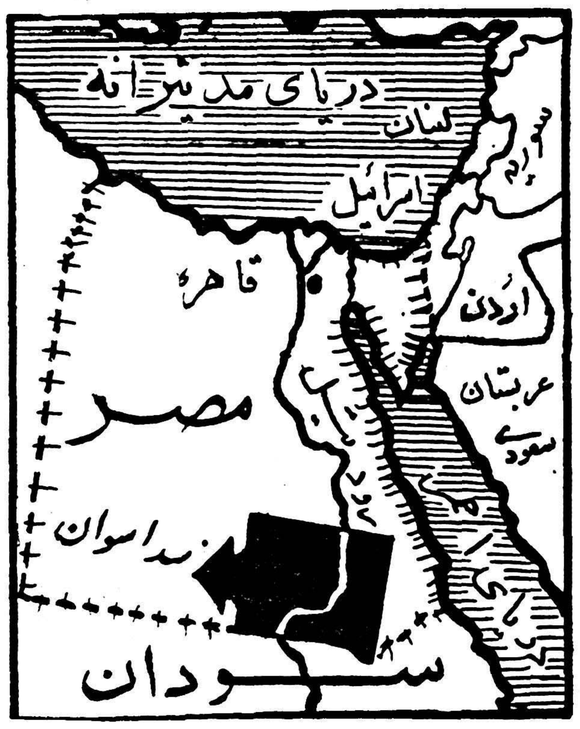

دراین نقشه موقعیت سد اسوان برمسیر نیل بین مصر وسودان باید برروی رود نیل احداث شود نشان داده شده است

مرکز پخش : شرکت ناصح مقابل فروشگاه فردوسی اول کوچه سیرک تلفن ۳۹۶۶۸

نماینده فعال درتهران وشهرستانها میپذیریم

آ-۲۶۶۸۲

ازفردا سینما نیاگارا فیلم رنگی ((گذرگاه فیلان)) سینما ایران

باشتراك: الیزابت تایلور-دانا آندروز-پیتر فینچ- شروع سانسها: نیاگارا ۱۰٫۵ صبح- ۲٫۵- ۴٫۵- ۶٫۵ بعدازظهر- سینما ایران ۱۰ صبح- ۲-۴-۶ و۸ بعد ازظهر

آ-۲۶۷۸۴

خبر اعطاء جایزه نوبل به «پاسترناك» رسید

شوروی اعلام کرد اعطاء جایزه نوبل به‌پاسترناك به‌تشویق ارتجاع بین‌المللی صورت‌گرفته است- پاسترناك برای دریافت جایزه مایل است به‌استکهلم برود

مسکو- آسوشیتدپرس - خبرنگار آسوشیتدپرس در گزارشی که از مسکو فرستاده مینویسد: من موفق شدم بابوریس پاسترناك شاعر عالیقدر شوروی مدت ده دقیقه‌درباره جایزه‌ادبی نوبل صحبت کنم. منزل این شاعر درقریه پردلینا نزدیك مسکو میباشد.

وقتی من‌به‌پاسترناك رسیدم مشغول نامه‌نویسی بود وباران نسبتا تندی میآمد ازاو سئوال کردم آیا اطلاعی ازاین خبر دارد که برنده جایزه ادبی نوبل شده است ؟

پاسترناك گفت : من مشغول‌فکر درباره همین مسئله بودم و بهمین منظور ازخانه بیرون آمدم. خبر آنرا یکی ازهمسایگان بمن داد و گفت از رادیو شنیده است .

پاسترناك که۶۸ سال دارد و مرتبا زبان را ازصورت خود پاك میکرد گفت : چون‌دردپا دارم آهسته آهسته هر روز مقداری راه میروم .

خبر رسمی

جاده ای که‌پاسترناك درآن قدم‌میزد درحدود ۳۰ کیلومتر باشهر مسکو فاصله داشته و یکطرف آن دریاچه کوچکی دیده میشود. درطرف دیگر جاده درختان انبوه جنگلی سربآسمان کشیده‌اند. پاسترناك نگاهی بطرف جنگل کرده و گفت من‌هرروز درمیان این جنگل مقداری راه میروم .

پاسترناك گفت : امادرباره جایزه ادبی نوبل هنوز خبر رسمی بمن‌داده نشده وبی میل نیستم مسافرتی باستکهلم بنمایم .

وقتی ازاوسئوال کردم نظرش‌درباره این جایزه چیست بانگلیسی گفت : باید مدتی دراین باره فکر کنم و بعدا بزبان روسی افزود این مسئله مرا بفکر عجیبی وادار کرده‌است .

کوشش ارتجاع

مسکو- خبرگزاری فرانسه -رادیوی مسکو دیشب گفت که‌مجله ادبی شوروی «لیتراتورنایازتام» بشدت علیه داد نجایزه نوبل بپاسترناك حمله نموده است .

این مجله مینویسد: انتخاب کتاب پاسترناك بعنوان بهترین کتاب سال وهمچنین تسلیم جایزه نوبل به‌وی براثر کوشش ارتجاع‌بین‌المللی صورت گرفته است .

مجله مزبور اضافه میکند :

پاسترناك درکتاب خود به ملت شوروی افترا زده است و سالهاست که کتاب اوخواننده‌ای ندارد.

مجله مزبور سپس میگوید: تصمیم اعضای کمیته جایزه نوبل به عنوان یك عمل خصمانه علیه شوروی و همچنین دامن زدن جنك سرد بین شرق وغرب تلقی میشود.

بسبك نامه دیپلماتیك

استکهلم - خبرگزاری فرانسه - مقامات استکهلم نتوانستند‌برای‌اطلاع خبر اعطاء جایزه نوبل به‌نویسنده نامی شوروی با وی تلفنا تماس بگیرند وبرای اینکه هیچگونه سوء تفاهم سیاسی دراعلام این‌خبر ایجاد نشودبه تصمیم هیئت ژوری جایزه نوبل متن خبر برای نویشنده روسی ارسال گردید.

مایل است شرکت کند.

استکهلم - آسوشیتدپرس -بوریس پاسترناك برنده جایزه ادبی نوبل در جواب مختصری که به‌تلگرافدبیر دائمی آکادمی علوم سوئد داده از اقدام آکادمی اظهار امتنان نموده و متذکرشده‌است که‌مایل است‌درمراسم مخصوصی که روز ۱۰دسامبر در استکهلم باین مناسبت بعمل‌می‌آید شرکت کند.

تفسیر جراید

نیویورك - آسوشیتدپرس -روزنامه نیویورك تایمز درسرمقاله خود از بوریس پاسترناك ادیب و شاعر شوروی که بعلت نوشتن کتاب ضد کمونیستی خود بنام«دکترژیواگو» برنده جایزه ادبی صلح نوبل گردید تمجید فوق‌العاده نموده و مینویسد تمام این افتخار و تحسین وستایش نصیب پاسترناك ومردم روسی زبانی است که این نویسنده برای آنها سخن گفته است .

این جایزه نه‌تنها به‌پاسترناك داده شده بلکه کلیه زنان و مردان‌هنرمند که‌درشوروی‌بخاطرحفظ اصالت‌هنر و آزادی‌وحقیقت‌علیه فشارواختناق رژیم بیرحمانه دیکتاتوری‌مبارزه‌کرده ومی کنندنیز سهمی ازآن میبرند.

روزنامه هرالدتریبون مینویسد : روزی خواهد رسید که دولت شوروی کتاب «دکتر ژیواگو» را چاپ‌ومنتشر وافتخار خواهدکرد که هنوز درشوروی نویسندگان بزرك و عالیقدر یافت می شوند که ازآزادی و شرافت بشر دفاع میکنند. این کتاب فرارسیدن آن روز را تسریع خواهد کرد.

۱۷۰ میلیون سال دیگر دنیا به آخر میرسد

پاریس -خبرگزاری فرانسه- یك دانشمند فرانسوی بنام «ژرژبو» فرضیه‌ای بنام فرضیه «فصل ها» را درکتابی که خود نوشته است شرح داده وکتاب مزبور دیروز از چاپ خارج شده است .

طبق‌این فرضیه که بنام فصل‌های کالالکتیك مشهور شده است دانشمند مزبور ثابت میکند که طی هر ۲۳۰ میلیون سال کهکشان که منظومه خورشیدی جزو آن است تغییر محل داده واز فضای‌جوی‌خود خارج میشود ودر اثر همین تغییر مکان است که اختلافات شدید یکمرتبه درکره خاك ظاهرمیشود وعصر ویا دوره های مختلف بوجود می‌آید که بهیچوجه با هم‌شباهت ندارند .

دانشمند فرانسوی بدین ترتیب‌هر ۲۳۰ میلیون سال را یك سال کالالکتیك نامیده وعقیده دارد که ۶۰میلیون سال‌از این‌سال کالالکتیك فعلا گذشته است و۱۷۰ میلیون سال دیگر پس از وارد شدن کهکشان منظومه شمسی بفضای جوی دیگر دنیا باصطلاح آخرشده موجودات وظواهر حیات در روی کره خاك تغییر نوع خواهند داد.

یك وزیر آلمان غربی

برای مذاکره درباره وحدت آلمان مخفیانه به‌برلین شرقی رفته است

برلن -رویتر - اولبریخت دبیر اول حزب کمونیست آلمان شرقی تائیدکردکه یکی ازوزرای کابینه آلمان‌غربی‌برای‌مذاکره بانمایندگان دولت آلمان شرقی به برلن شرقی آمده بود .

دولت آلمان غربی قبلا این ادعای اولبریخت را تکذیب کرده‌بود.

اولبریخت گفت یك عضو کابینه آلمان غربی که برای مذاکره‌درباره وحدت‌آلمان‌ببرلن شرقی آمده‌بود باید آنقدر شهامت داشته باشد که‌حقیقت را بگوید .

قیام مسلمانان در چین کمونیست

نیویورك -آسوشیتدپرس - اخیرا مقامات چین کمونیست دست به تصفیه دامنه‌داری در میان‌رهبران مسلمان نواحی دور افتاده غربی و شمالغربی آن کشور زده‌اند برای اینکه سایر مسلمانان در مقابل دستورات واو امر پکن مقاومت‌نکنند یکی از رهبران جمعیت اسلامی‌چین بنام محمد ملا وطرفدارانش‌دستگیر وبازداشت شدند .در ایالت سین کیانك مسلمین دست بافتشاش‌مظهمی زده‌اند وحاضر نیستند از دستورات پکن اطاعت کنند وباورود افرادچینی غیر مسلمان به سرزمین آباء و اجدادی خود مخالفت میورزند کمونیست‌های چین اخیرا دراین ایالت شروع به اشتراکی کردن مزارع نموده وبزور سر نیزه چراگاهها ومزارع راازید مسلمین خارج میکنند .

فعالیت‌های مرموز مولوتف

لندن - یونایتدپرس - محافل دیپلماتیك لندن امشب اظهارداشتند که اخیرا ویاچسلا ومولوتف وزیر خارجه پیشین روسیه شوروی به مسکو بازگشته وچند بار دروزارت خارجه شوروی دیده شده است.

این رفت وآمدهای مرموزمولوتف توجه ناظران سیاسی را بخود جلب کرده وظاهرا سیاستمدار مطرود شوروی در پشت پرده سرگرم فعالیتهائی است که هنوز کسی بچگونگی آن پی نبرده است .

در محافل سیاسی گفته میشود که‌مولوتف‌اینك‌بکمك مائوتسه‌تونك رهبر چین کمونیست بار دیگر درصحنه سیاست شوروی ظاهر میشود .

این محافل اظهارعقیده میکنندکه مولوتف بابرقرار کردن روابط دوستانه باسفیر چین در مغولستان توانسته است خودرا برهبران چین کمونیست نزدیك کند .

گزارشهای رسیده از پشت پرده آهنین نشان‌میدهدکه مائوتسه‌تونك بکرملین توصیه کرده که از تجربیات مولوتف در امور خارجی استفاده نماید .

سیزدهمین سال تاسیس سازمان ملل متحد

سازمان ملل متحدجشن‌سیزدهمین سال تاسیس سازمان ملل متحددر سراسرکشورهای جهان‌برگزار شد درامریکا ایستاههای فرستنده‌رادیو وتلویزیون بمدت یك هفته برنامه های مخصوصی اجرا خواهند کردو کنسرتهای مخصوصی نیز از طرف موسیقیدانان برپاخواهد گردید.در ناحیه غزه نیروی پلیس صلح باین مناسبت رژه‌رفتند. درواشنگتن پرزیدنت ایزنهاورمجلس ضیافت شامی در کاخ‌سفید ترتیب‌داد. داك‌هامرشولد طی‌پیامی که باین مناسبت در سالن بزرك سازمان ملل متحد ایراد کرد گفت سازمان‌ملل متحد ثابت کرد که بیش‌از حدانتظار میتواند در رفع اختلافات واز بین بردن تشنجات بین‌المللی مؤثر واقع شود .هامرشولد گفت که سازمان ملل‌متحد فعالیت خودرا برای‌ایجاد حسن تفاهم در آینده‌نیزادامه‌خواهد داد.

خلاصه اخبار

بن - ژنرال دوگل طی یادداشتی‌به ۱٤کشور عضو پیمان آتلانتیك‌شمالی پیشنهاد کردکه یك هیئت مدیره سیاسی مرکب از سه کشور فرانسه آلمان و بریتانیا برای سازمان ملل متحد تشکیل شود .

• • •

واشنگتن - آیزنهاور استعفای سینکلر وزیر بازرگانی آمریکا را پذیرفته ولویس اشتراوس را بجای وی منصوب‌کرد . اشتراوس از ۱۹۵۳ تا ژوئن ۱۹۵۸ رئیس کمیته انرژی اتمی آمریکا بود .

• • •

فلوریدا - سخنگوی نیروی هوائی آمریکا افشاء کرد که نیروی‌هوائی موفق بساختن یك هواپیمای جدید گردیده است که میتواند با سرعت دو هزار میل در ساعت هواپیماهای دشمن را دنبال‌نماید .

• • •

مونترال - مارشال نیروی هوائی استمون معاون فرماندهی‌کل نیروی هوائی آمریکا گفت بمنظور مبارزه با موشکهای قاره‌پیما سلاحهای جدیدی بواحدهای تحت فرماندهی وی‌تحویل داده شده است .

• • •

ورشو - ولادیسلاوگومولکا دبیر اول حزب کمونیست لهستان باتفاق گروهی از اعضاء حزب‌کمونیست‌برای یك مسافرت دوستانه بمدت۱۵ روز بسوی‌مسکو حرکت نمود .

• • •

بیروت - در اواخر هفتهٔ آینده یك هیئت نمایندگی از بغداد عازم تونس ومراکش خواهد شد تا در مراسم افتتاح خط هوائی مستقیم بین‌عراق و تونس شرکت کند . این هیئت ضمنا سعی خواهدکرد بین عبدالناصر وحبیب بورقیبه آشتی بدهد .

• • •

تونس- رئیس جمهوری تونس‌گفت هرگاه مسئله صلاح بن یوسف‌رقیب سیاسی او که در قاهره اقامت دارد بوسیلهٔ اتحادیه عرب حل شودحاضر است بار دیگر روابط سیاسی با مصر برقرارکند.

• • •

تل‌اویو - یکی از افسران سابق ارتش‌ترکیه که، متهم به‌همکاری و جاسوسی به‌نفع جمهوری متحد عربی است بزودی دریکی از دادگاههای اسرائیل محاکمه خواهد شد .

• • •

مونت ویدئو- سفیرکبیر جمهوری متحده عربی گفت مصر علاقه زیادی بروابط بازرگانی با کشور های کمونیستی ندارد و سعی میکندبیشتر با غرب مخصوصا آلمان غربی فرانسه وآمریکا روابط بازرگانی برقرارکند.

مسکو - خروشچف نخست وزیر شوروی و الترلیبمان مفسر مشهور آمریکائی را که اکنون در مسکوبسر میبرد بحضور پذیرفت و مدتی باوی مذاکره کرد .

مارشال مونتگمری گفت :

آمریکا در عملیات کانال سوئز خرابکاری کرد

اگر آمریکا زودتر به‌پیمان بغداد ملحق میشد اکنون درخاورمیانه وضع دیگری وجود داشت

لندن - آسوشیتدپرس - فیلد- مارشال لرد مونتگمری سربازدرجه اول انگلستان در جنك دوم جهانی آمریکا را بخرابکاری در «عملیات سوئز» انگلستان وفرانسه در سال ۱۹۵٦ متهم‌ساخت‌وگفت مسئولیت اوضاع کنونی جهان تا اندازه‌زیادی متوجه آمریکا است .

وی بدولت های متفق خاطر نشان ساخت که برای مبارزه با توسعه کمونیسم بر یك اساس بین‌المللی ونه‌براساس محلی اقدام کنند .

مونتگمری بسیاست آیزنهاور رئیس جمهوری آمریکا حمله کرد ودر تجزیه وتحلیلی که در اوضاع بین‌المللی بعمل آورد سعی‌داشت ثابت‌کند که متفقین صلح‌رابدست نخواهند آورد .

راجع‌به‌آمریکا مارشال‌مونتگمری گفت که اگر آمریکا در عملیات انگلستان وفرانسه در سوئزاخلال وخرابکاری نکرده وزودتر به سازمان دفاعی پیمان بغداد ملحق شده بود خاورمیانه در حال حاضر وضع دیگری داشت .

وی افزود که قسمت اعظم ایراد لعائی که‌بوضع کنونی‌دنیا وارداست متوجه آمریکا باید باشد .

انگلیسها دیوانه شده‌اند

درباره روشهای سیاسی کلمنت اتلی نخست‌وزیر کابینه کارگری انگلستان مونتگمری اظهار داشت اولین مشکلی که اتلی با آن‌مواجه بود مشکل اقتصادی بود در آن موقع دنیای تجزیه شده احتیاج برهبری انگلستان داشت ومردم‌دنیا این رهبری را قبول داشتند ولی به‌آن دست نیافتند ودنیا با تعجب به آنچه که‌در انگلستان‌سوسیالیستی جریان داشت نگاه میکرد وتصور مینمود که همه انگلیسها دیوانه شده‌اند .

آمریکا وکشورهای متفق آن در اروپا در اتخاذ یك سیاست‌جهانی واحد مواجه باشکست شده‌اند .

بعضی از مردم خیال میکنند تا موقعیکه آمریکا در طرف‌انگلستان است کارها بروفق مراد خواهدبود. این‌یك اشتباه بزرگست . وجود آمریکا ضرورت دارد ولی اگر خاورمیانه وافریقا به پشت پرده آهنین کشیده شوند دنیابدو تکه خواهد شد وکار همه راز جمله ایالات متحده‌آمریکایکسره خواهد گردید .

مادر خارج از سازمان دفاعی اتلانتیك شمالی در آسیا وافریقا ابتکار عملیات را از دست‌داده‌ایم.

دموکراسیها فقط با متجاوزین بجنك میپردازند ومعنی این امر آنستکه مابايد بنوای تجاوزات شوروی وچین کمونیست برقص درآئیم !

کمك شوروی

بقیه از صفحه سوم

وعده کمك‌برای‌احداث‌سدآسوان‌راداده بودند ولی از انجام‌این‌تعهدخودداری نمودند ومصر نیز بعد ازاین‌جریان از شوروی مقدار زیادی اسلحه و مهمات خریداری کرد.جمال‌عبدالناصر ضمنا برای تلافی این عهد شکنی کانال سوئز را ملی کرد .

مشکل بین‌المللی

سدآسوان که‌در ۹۰۰ کیلومتری جنوب قاهره احداث خواهد شد حتی قسمتی از اراضی سودان را نیز زیر آب خواهد گرفت وحداقل ۵۰ هزار نفر از سودانیهای مناطق که زیر آب میرود مجبور خواهند شد که بنقاط دیگر کوچ کنند . دولت سودان که رودخانه نیل قبل ازاینکه بمصر برسد از خاك آن میگذرد باطرح مصر برای احداث سد اسوان موافقت نکرده وبرای ایجاد یك سیستم از سدها طرحهای مخصوصی برای خودش تهیه کرده است .بهمین جهت اگر قرار باشد که جمهوری متحده عرب بدون رضایت سودان بخواهد بکار خود برای احداث سد اسوان ادامه دهد یك مشکل بزرگ بین‌المللی بوجود خواهد آمد .

تغییر سیاست

اعطای وام از طرف شوروی بجمهوری متحده نشانه‌تغییر سیاست خروشچف نخست وزیر شوروی و جمال عبدالناصر میباشد .قبل از اینکه دول غربی از اجرای قول خود نسبت بکمك مالی بمصرخودداری کنند گفته میشد که شوروی‌پیشنهاد کرده که سد مزبور را بسازد . بعدا شورویها اعلام کردند که بانجام این کار علاقه‌ای ندارند و حاضرند کمکهائی بکنند که‌نتیجه‌اش برای مصر نمایانتر باشد وزودتر این نتایج بدست آید .

روزنامه‌های جمهوری متحده‌خبر مربوط باین وام شوروی را باآب وتاب فراوان منتشر ساخته‌اند .

روزنامه الاخبارچاپ قاهره مینویسد: «اکنون تمام دنیا بسادگی دالس که تصور میکرد جمهوری متحده هرگز موفق بدریافت کمك برای اجرای این طرح نخواهد شد میخندند.»

چین کمونیست

بقیه از صفحه اول

مهمات وکامیونهای حامل مهمات و سربازان کمونیستها وارد کردند .

مقامات مزبور مدعی هستند که روز گذشته ٤۳ توپ ساحلی و۱۲ انبار مهمات و٤۵ کامیون کمونیستها را درساحل خاك چین منهدم کردند.

مذاکرات رضایت بخش

واشنگتن -خبرگزاری فرانسه - جان فوستر دالس وزیر امور خارجه امریکا پس از یك مذاکره سه‌روزه باچان‌کایچك رئیس جمهور چین ملی دیروز وارد واشنگتن شد .

نامبرده هنگام پیاده شدن از هواپیما به مخبرین جراید اظهار داشت که مذاکراتش باچان‌کای چك رضایت بخش بوده است .وزیر امور خارجه امریکا در پاسخ سئوال یکی از مخبرین که پرسیده بود آیا امید به صلح نسبت به هفته گذشته درتنگه فرمز بیشتر است یا نه اظهار داشت .

«مسئله جنگ وصلح بستگی‌به روش کمونیستها دارد »وی سپس افزود امریکا ومتفقین اروپائی و آسیائی اواز کوشش خود در راه حفظ صلح دریغ نکرده‌اند

وزیر امور خارجه امریکا سپس گفت امریکا خوشحال است ازاینکه در گوشه‌ای از جهان کسانی که باامریکا هدف مشترکی دارند بخاطر دفاع ازاین هدف حاضرنبرد و حتی کشته شدن میباشند .

نیویورك -خبرگزاری فرانسه - پس ازانتشار اعلامیه مشترك دالس چان‌کای چك روزنامه های مهم نیویورك تفسیرات مختلفی‌درباره آن انتشار داده اند .از جمله‌روزنامه نیویورك تایمز مینویسد مطالب اعلامیه مشترك درمورد اینکه چه زمانی وچگونه باید جلوی تجاوز چین گرفته شود خیلی تاریك‌است وانگهی در اعلامیه ذکر گردیده که چین ملی باید نیروهای خودرا در دوجزیره کموی‌و ماتسونگهدارد بدینترتیب تا زمانی که نیرو های چین ملی در دوجزیره مزبورباقی بمانند این امکان وجود خواهد داشت که آمریکا بجنگی کشانیده شود که محل وزمان مناسبی ندارد ودلیل مناسبی نیزنمیتوان برای‌آن پیدا نمود .

روزنامه نیویورك هرالد تریبون خاطرنشان ساخته‌است‌که مذاکرات چان‌کایچك ودالس واعلامیه‌مشترك وحدت دوکشور دفاع آنها رادر برابر دولی که بخواهند بااستفاده ازقدرت مسائل‌بین المللی را حل کنند باردیگر نشان‌داده ارگان حزب جمهوری خواهان سپس ضمن تمجید از اینکه چین ملی‌بار دیگر تاکید کرده است که بخاك چین اصلی حمله نخواهد کرد میافزاید اینك هیچ شکی نمیتوان داشت که مسئول شروع جنك درخاور دور چین‌کمونیست میباشد .

تقلیل نیروها

تایپه -خبرگزاری فرانسه-محافل موثق آمریکا مقیم تایپه‌خاطرنشان ساختند که دالس وچان کایچك طی مذاکرات خود تصمیم گرفتند بتدریج از نیروهای چین ملی در جزایر کموی وماتسو کاسته شود.

محافل مزبور ضمنا اظهارمیدارند که حفظ جزایر کموی و ماتسو ارزش نظامی ندارد زیرا از نقطه نظر دفاع ازجزیره فرمز و جزایر اطراف آن‌دو جزیره کموی‌و ماتسو حائز اهمیت چندانی نیستند .

برای استفاده از مرخصی

تایپه -رویتر -باوجود شایعات منتشره در تایپه مبنی براینکه چین ملی در نظردارد از میزان نیروهای خود در جزایر ماتسو وکموی‌بکاهد مقامات موثق نظامی اعلام داشتند باوجود افزایش تعداد توپخانه ساحلی کمونیستها چنین تصمیمی اتخاذ نشده است وفقط بر طبق معمول تعدادی از سربازان برای استفاده از مرخصی از جزایرمزبور به تایپه آمده‌اند .

مبارزه طولانی

تایپه خبرگزاری فرانسه - دیروز مارشال چان کای چك رئیس جمهور چین ملی ازاهالی فرمز خواست که جهت مبارزه طولانی با امپریالیسم کمونیست خود راآماده سازند .

چان کای چك گفت محققا امکان این خواهد بود که ما سکنه خاك اصلی چین راآزاد سازیم ولی فقط مسئله زمان مطرح می‌باشد .

مارشال چان‌کای‌چك‌سپس‌ضمن‌خاطر نشان ساختن این نکته که‌چشم امید هموطنان ماکه در خاك اصلی چین در زنجیر هستند بسوی فرمز می‌باشد گفت موافق‌اصول سه‌گانه‌ای که توسط « سن‌یات سن »بیان شده رژیم کمونیست خیلی زود منهدم خواهد شد .

وضع جدید

ورشو - آسوشیتدپرس - سفرای کبار آمریکا وچین کمونیست درورشو که قرار بود دیروز مذاکراتی انجام دهند این مذاکرات رابرای مدت۲٤ ساعت بتعویق انداختند علت‌این‌تاخیر آنستکه ملاقات دالس وزیر امورخارجه آمریکا باچان کایچك رهبر ملیون‌چین وهمچنین شروع مجدد گلوله باران کموی از طرف‌آتشبارهای‌چین‌کمونیست وضع جدیدی بوجود آورده که در مذاکرات تاثیر خواهدداشت .

نمایندگان آمریکا وچین کمونیست در جلسه امروز عصر خود که‌درساعت ٦ بعدازظهر بوقت تهران شروع‌خواهد شد بادستورهائی که‌ازطرف دولتهای متبوعه خویش دریافت میکنند وارد مذاکره خواهند گردید .اکنون مدت دوروز است که جیکوب بیم سفیرکبیر آمریکا ووانك بینك نان سفیرکبیر چین کمونیست در ورشو بایکدیگر ملاقات نکرده‌اند.

ایجاد مانع

واشنگتن - آسوشیتدپرس - جان فوستر دالس وزیر امور خارجه‌آمریکا اظهار داشت که چین کمونیست در راه استقرار آرامش در تنگه فرمز مانع ایجاد میکنند .

وی درگزارشی که راجع بمذاکرات خود با ژنرالیسم چان کای‌چك رهبر ملیون به‌پرزیدنت آیزنهاور تسلیم کرد خاطرنشان ساخت‌که کمونیستها با بکار بردن نیروی نظامی ونیرو های تبلیغاتی سعی دارندکه برقسمت غربی منطقه‌اقیانوس‌آرام دست‌یابند ولی مطمئنا اقدامات آنها باشکست مواجه خواهد شد . وی گفت تمام کشورهای آزاد خاور میانه بیش از پیش متوجه میشوندکه چین‌کمونیست یك خطر بزرك بشمار میرود وقدرت آمریکا وایستادگی‌آن‌دربرابر تجاوزات مسلحانه موجب خوشحالی مردم این کشورها گردیده است . مردم‌کشور های آزاد آسیا اکنون بیش ازگذشته برای مبارزه با تجاوز متحدشده‌اند. دالس پس‌از چند ساعت از تاریخ ورود خود بواشنگتن به پرزیدنت آیزنهاور گزارش داد . در اعلامیه مشترك دالس وچیانکایچك خاطرنشان گردیده بودکه چین ملی از توسل به نیروی نظامی برای تصرف خاك اصلی چین خودداری خواهدکرد .

نکته مهم

دالس مدت یکساعت و نیم بارئیس جمهوری آمریکا مذاکره کرد سپس گزارش خودرا برای مخبرین قرائت نمود . نکته مهم این‌گزارش آن بود که آمریکا و چین ملی‌موافقت‌کرده‌اند که در خاور دور از سیاست های مسالمت‌آمیز دفاعی پیروی کنند وهر تصمیمی راجع باستقرار صلح و یا بروز جنك در خاور دور از ناحیه کمونیستها اتخاذگردد . وضع‌آینده فورمز یکی از مسائلی است که فکر آیزنهاور و دالس را بخود مشغول داشته است . دالس هنگام ورود بواشنگتن اظهارکرده بود اینك بر کمونیستهاست‌که راجع بجنك وصلح خاور دور تصمیم بگیرند و خود او نمیتواند پیش بینی کندکه‌کمونیستها کدام را انتخاب خواهند کرد .

موشکها آماده شدند

تایپه - آسوشیتد پرس -سفرمانده ارتش آمریکا در فرمز امروز اعلام داشت‌که گردان موشکهای نایت - هرکولس که ۱۷ روز قبل وارد فرمز شده است اکنون آماده عمل‌میباشد.

منظور ژنرال لیندردون از «عمل» این است‌که این موشکها اکنون‌قادرند هواپیمای کمونیستها را درهوامنفجر نمایند .

ژنرال دون افزود این گردان در حال آماده باش هستند و موشکها طوری قرار داده شده‌اندکه میتوانند فورا بسوی هدف پرتاب شوند .

منظور از عدم شناسائی

واشنگتن -آسوشیتد پرس-دالس در باره چین کمونیست گفت منظور ازعدم شناسائی‌رژیم چین‌کمونیست آن نیست که آسیا وجود این رژیم را انکار نماید . ما هر گز سیاست غیر واقعی مبنی برعدم شناسائی وجود آن رژیم را در پیش نگرفته ایم .آن‌رژیم مسلما وجود دارد وما هم بخوبی باین حقیقت واقف هستیم زیرا درحدود یکصد هزار امریکائی بوسیله چین‌کمونیست کشته شده یا مجروح گردیده اند .

دالس سپس گفت چین ملی با امریکا موافقت کرده است که از توسل به قوای مسلح برای مراجعت به سر زمین اصلی چین خودداری کند ولی تهدید اکنون از ناحیه چین کمونیست است که مرتبا به حمله مبادرت میورزند .

دالس گفت تمام موقعیت جهان آزاد از ژاپن گرفته تا زلاند جدید بستگی بحفظ خط دفاعی در مقابل چین کمونیست دارد .

دالس گفت دولت امریکا در مقابل هرحمله چین کمونیست محکم ایستادگی خواهد کرد تا مبادا لطمه‌ای به خط دفاعی جهان آزاد در نواحی غرب اقیانوس‌آرام وارد آید .

دالس تاکید کرد که امریکا به هیچوجه قصد حمله وتجاوز بچین کمونیست نداشته وحاضر به‌تحمل هیچگونه حمله ای از طرف چین کمونیست نیز نخواهد بود .

بقیه در صفحه نوزدهم

آگهی شرکت سهامی ساختمانی شهرآرا

پیرو آگهی مورخ ۲۲و ۲۳ر۷ر۳۷ منتشره در روزنامه اطلاعات راجع به پرداخت نصف تعهد سهام (۲۵۰۰ ریال برای هریك سهم ده هزار ریالی) بدینوسیله باطلاع صاحبان محترم سهام میرساند که بمنظور تامین رفاه ایشان وجلوگیری از تجمع در آخرین روزهای‌مهلت مقرر علاوه‌براینکه به‌حسابهای جاری شرکت در بانکملی مرکز بشماره ٦۵۲۷۸ وبانك ملی بازار بشماره ٤۲۵۲۷ وجه دریافت میشود از تاریخ اول آبانماه میتوانند با مراجعه به صندوق شرکت نیز در ساعات صبح وبعد از ظهر مبالغ خواسته شده را در مقابل رسید رسمی پرداخت فرمایند .بدیهی است کسانیکه لغایت ۲۲ آبانماه (خاتمه مهلت‌مقرر) نسبت به پرداخت نصف تعهد سهام خود اقدام ننمایند علاوه بر اجرای ماده ۷ اساسنامه از شرکت در قرعه کشی سری اول خانه ها نیز محروم خواهند بود . آ-۲٦۷۸۸ شرکت سهامی ساختمانی شهرآرا

تقدیر از پزشك عالیقدر

نظرباینکه جناب آقای دکتر محمد حسین منصور دو بیمار خطرناك ما را بنام اسداله معمار پور وبانو کبری اسمعیلی را تحت عمل جراحی قرار دادند وبار دیگر بایشان حیات بخشیدند وظیفه خود دانسته از ایشان سپاسگزاری نموده واز خداوند خواستاریم امثال چنین پزشکی را در راه خدمت بمیهن محفوظ وموید بدارد .

آ-۱۷۸۰۷ احمد نظری - قدرت اله معمار پور

آیا باوجود وزیدن بادهای سرد پائیز

در ساحل دریا خبری هست؟

در ساحل دریا

که پایه‌های عشق استوار میشود همیشه خبری هست

آ-۲٦۸۱٤

تودیع

دراین موقع ،که برای دوماه‌مسافرو از فیض دوستان گرامی محروم بدینوسیله خداحافظی سلامت و سادت وجود مبارکشان را ازخداوند متعال مسئلت می‌نمایم

فتح‌الله فرود

آ-۱۷۷۳۷

ضربه‌های چاقو درکودالها . کاروانسراها وقهوه خانه‌های اسرارآمیز تهران در فیلم جنوب شهر باشرکت: فخری خوروش محصول ایران نما ۱۳۳۷

انتقاد

از :احمد احرار

جنوب شهر!

از اخبار دیشب یکی هم این بود که بعد از مدتها مذاکره بین‌وزارت کشور وسازمان برنامه در خصوص آباد کردن جنوب شهر توافق شده‌و سازمان برنامه اعتباری‌برای‌انجام این منظور تعهد کرده است اما وقتی‌نوبت عمل رسیده به اشکال برخوردند . زیرا اولا قانون برنامه اجازه نمیدهد سازمان برنامه در امورشهرسازی باوزارتکشور قرارداد ببندد بلکه‌باید باشهرداری‌ها طرف تعهد باشد ،ثانیا شهرداریهائی میتوانند باسازمان‌برنامه قرارداد منعقد کنند که بتوانند پنجاه در صد مخارج شهرسازی را تامین نمایند در حالیکه شهرداریهای حومه تهران که از آنجمله شهرداری منطقه اقدس «نارمك» و«جوادیه» است قادر بچنین تعهدی نمیباشند .... «نوبت باولیا که رسید آسمان تپید» سالها بود مردم جنوب شهر گله داشتند چرا متصدیان امور عنایتی باحوال‌آنها نمیکنند حالا که گردش چرخ موافقت کرده واولیای امور باحوالپرسی آنها آمده‌اند تازه دچار قیدو بند قانون شده‌اند ،چه خوب میفرماید مولانا:

«آن یکی خرداشت پالانش نبود .»
«بافت‌پالان گرك خررا در ربود»
«کوزه بودش آب می‌نامد بدست»
«آبرا چون یافت کوزه‌خودشکست»

اتفاقا در همان روزنامه‌ای که این خبربود یك موسسه فیلمبرداری هم بشارت داده‌بود: بزودی‌فیلم «جنوب شهر» باشرکت سوفیالورن ایران روی پرده سینما ظاهر میشود ،بنده تابخاطر دارم‌جنوب‌شهر برای‌سیاست بافهاوکاهی هم برای دولتها«سوژه» بوده است ،حتی چند سال پیش یکی از دولتهای وقت روزنامه نگاران خارجی رابتماشای‌وضعیت‌تماشائی‌جنوب شهردعوت کردو یکوقت‌هم یکی‌ازشهردار های‌تهران بخودش‌لقب«شهردار جنوب شهر»داد وفقط جنوب شهر «سوژه» فیلمبردارها نشده بود که ظاهرا این افتخار نیز بر امتیازات دیگر جنوب شهر افزوده شد ویاشاید مقصود جنوب همه شهرهامیباشدزیرا معمولا جنوب شهر ها ازشمال شهرهافقیر تر است باری این حقیرچون درجنوب شهر تهران متولد شده ام.ودر جنوب شهر زندگی کرده‌ام کم وبیش با جنوب شهر وبازندگی جنوب شهری آشنا هستم .«اهل البیت ادری‌بمافی البیت» .مولانا عبید زاکانی میگوید:

جنازه‌ای را برراهی میبردند ،درویشی باپسر برسر راه ایستاده بود .پسر از پدر پرسید بابا در آنجا چیست؟ گفت :آدمی .گفت بکجاش میبرند ؟ گفت بجائی که نه خوردنی باشد نه پوشیدنی .نه نان ونه آب ،نه‌هیزم، نه آتش ،نه زر نه سیم ،نه‌بوریا نه گلیم .گفت بابا مگر بخانه ماش می برند ؟

جنوب شهرما هم بااندك تفاوتی حال‌خانه همان درویش را دارد،اما بجای آنچه ندارد چیزهائی داردکه شبیه‌آن‌جای‌دیگر پیدانمیشود.مثلاجنوب شهر آب لوله کشی ندارد عوضش «میراب» دارد این میراب بر وزن «سیراب» چنانکه از اسمش پیدااست حاکم وصاحب اختیار مایع موسوم‌به آب جنوب شهر است وبهمین جهت حکمش دراکناف جنوب شهر ازحکم رئیس دیوانعالی کشور نافذ تر است .جنوب شهر چاقو کش دارد که مستغنی از توصیف است .باج گیر دارد، یقه گیر دارد، زاغه ،قلعه، شیره کش خانه وامثالهم‌که در شرح هرکدام کتابی کفایت نمیکند. بهر حال ،در یکی‌دوماه اخیر اخباری‌منتشر میشد حاکی از اینکه‌متصدیان وزارت کشور به آبادی جنوب شهرالتفاتی ظاهر ساخته‌اند وسازمان برنامه‌هم ال برنامه‌هائی که برای این قسمت تنظیم گشته استقبال‌کرده اما بطوری که عرض شد در عمل اشکال قانونی پیدا شده است .از طرفی می‌گویند راجع به حومه تهران که شهرداری های مستقل دارد چاره مشکلی که پیدا شده الحاق شهرداری‌های این نقاط بشهرداری تهران است ولی این الحاق چاره‌نیست بلکه‌مشکلی بسایر مشکلات‌شهرداری تهران‌اضافه میکند .در وضع حاضرشهرداریهای حومه بعلت نداشتن عواید یا قلت‌درآمد ازانجام‌تعهدات‌خوددربرابر سازمان برنامه قاصرند وبنابر این سازمان‌برنامه نمیتواندباشهرداری‌که جیبش خالیست‌برای‌تامین‌برق و آب واسفالت وغیره قرار دادبه‌بندد واین مشکل را بعهده شهرداری تهران گذاشته‌اند در حالی‌که بنظر مادولت باید ازمحل‌های‌دیگری باین‌شهرداریها کمك کند برای اینکه تهران‌باندازه کافی برای پولهائی که‌بشهرداری می دهد محل خرج دارد ونمیتواندمخارج آبادی شهرهای حومه را هم بپردازد.

ما و خوانندگان

شکایت هفت ساله

آقای علی حیدر کرموندی از ملاوی لرستان مینویسد درفروردین ماه ۱۳۳۰ راننده‌ای ۲۲ خروار ذغال مرسوله‌مرا برده پرونده‌قطوری که تشکیل شده حاکی است‌راننده ذغال را در تهران فروخته کامیون حامل آنرا تبدیل به اتوبوس‌نموده بعلت قتلی که پشت همان‌اتوبوس مرتکب شده در شهربانی قم‌زندانی وبعدامستخلص گردیده است پس‌از هفت سال محاکمه ورسیدگی به پرونده دادگاه جنحه شهرستان خرم آباد برای‌تعیین آدرس راننده خطاکار مرا در مهر ماه سال‌جاری دعوت نموده‌در صورتیکه طبق همان پرونده در سال ۳۴ به ششماه حبس تادیبی وپنجهزار ریال غرامت و هزار ریال هزینه دادرسی وده‌هزار ریال بشاکی خصوصی‌محکوم شده است حال تعیین آدرس این چنین راننده‌ای آیا بعهده من که مالم بهدر رفته‌میباشدیابا دوایرراهنمائی که باوجواز رانندگی میدهند ودر خطوط قم وکرمان واصفهان کار میکند خواهد بود وباین کیفیت چه موقع نتیجه شکایت هفت‌ساله من عایدم میشود .

مسافرین شهری

آقای مجیری مینویسد وضع‌ایاب وذهاب مسافرین حضرت عبدالعظیم بوسیله قطار شهری طوری است که یك‌عده خانواده های طبقه سوم از دست اوباش وولگردان ومزاحمت جیب بران وچاقوکشان تامین و آسایش ندارند شایسته است مامورین دژبان‌وپلیس‌بکمك‌متصدیان قطار برای حفظ آسایش مسافرین وجلوگیری از دستبرد اموالشان مراقبت ودقت بیشتری مبذول‌دارند.

قابل توجه شورایعالی فرهنك

آقای محمد رضا وحدانی آملی مینویسد گروه بیشماری از جوانان مملکت که در دوران تحصیلی با فقر مادی وعدم بضاعت روبرو شده وموفق بادامه تحصیل نشدند و با معلومات ناقص بکسب‌کار پرداختند و حالا که احساس احتیاج بدانستن علم و دانش می کنند ، پس‌ازفراغت از کار روزانه با اشتیاق وافر تا پاسی از شب را بمطالعه پرداخته و رنج بی خوابی را بر خود هموار نمودند تا بلکه با اخذ گواهینامه سیکل ودیپلم بتحصیلات عالیه بپردازند وقتی که با آئین نامه شورایعالی فرهنك مبنی بر اینکه داوطلبان متفرقه باید هر سال یك کلاس را امتحان بدهند مواجه میشوند بکلی سلب امید از آنها شده وبه‌آینده خود نگرانند .

اقتضا دارداعضای‌محترم‌شورایعالی فرهنك در آئین نامه تدوینی اخیر تجدیدنظر نموده دستور فرمایند قانون قبلی کمافی‌السابق اجراگردد تا با اجرای آن عده‌ای از جوانان این کشور بزندگی خود امیدوار باشند .

استرداد وجوه مشترکین تلفن

آقای محمد حسن ملکی مینویسد برای توسعه شبکه برق وتلفن‌تهران قرار شد وجوهی از متقاضیان‌دریافت وپس ازبهره برداری بتدریج مسترد گردد چنانچه اداره برق ترتیب پرداخت وجوه دریافتی را داده و تاکنون نیزعده‌بسیاری از مشترکین برق‌به‌دریافت ودیعه‌های خود نائل شده‌اند ولی شرکت تلفن که با وعده‌پرداخت سود صدی شش بیش از دوازده سال‌است‌ازعده‌ای‌مشترکین خود مبلغ ششهزار وپانصد ریال دریافت نموده برای استرداد ان اقدامی‌ننموده‌است نسبت‌بکسانی‌هم‌که ۲۲۰۰۰ ریال پرداخت نموده‌اند معلوم نیست از چه موقع وبچه طریق قصد دارند وجوه مزبور را مسترد کنند مقتضی است شرکت تلفن‌هم مانند موسسه برق تهران موضوع استرداد ودایع مشترکین‌خودرافراهم وترتیب استهلاك آنرا برای اطلاع عامه منتشر سازد.

قانون منع‌مداخله ماموران‌دولت

آقای جعفر دبیر وزیری مینویسد برای آنکه درجامعیت قانون منع مداخله ماموران دولت ونمایندگان مجلسین در معاملات دولتی واعمال نظر درامور محاکم کوچکترین‌خلل ونقصی بنظرعامه وارباب‌دانش نرسد عقیده دارم در تبصره ٤ قانون مزبور در آنجا که نمایندگان محترم مجلسین از وکالت در دادگستری محروم شده‌اندجمله(واساتیددانشگاه) نیزاضافه‌شود.

از اینجا و آنجا

درآزمایشگاه حشره شناسی

دانشجوئی در آزمایشگاه روی پروانه‌یی مطالعه میکند! پروانه را روی صفحه کاغذ میگذارد و باوفرمان میدهد : پرواز کن . پروانه‌پرواز میکند . آنگاه دانشجو بالهای پروانه را از تنه‌اش جدا میکند و بار دیگر فرمان میدهد : پرواز کن . اینبار پروانه حرکتی نمیکند . دانشجو در حاشیهٔ جزوه‌اش یادداشت میکند : «هنگامیکه بال این حشره‌را از تنه‌اش جداکنیم گوشش کر میشود» .

پیش بینی

پزشك قصبه که‌کارش چندان‌رونقی ندارد در محکمه‌اش تنها نشسته . مستخدم وارد میشود و میگوید : یك دسته از بچه ها ریخته‌اند تو باغ و همه میوه‌های کال را خوردند آیا آنها را بیرون کنم . پزشك لحظه‌ای فکر میکند و آنگاه میگوید : نه بگذار بمانند .

طبابت خانم

بیماری نزد پزشك میآید درحالیکه استخوان پایش شکسته وبشدت‌درد میکند دکتر میپرسد :

شما کی زمین خورده‌اید- سه هفته است آقای دکتر .

- پس چرا زودتر نیامدید ؟-آخر منتظر شدم که زنم بمسافرت برود آنوقت بیایم . چون هرموقع‌بهرعلت که میخواهم نزد پزشك بیایم اوبمن میگوید لازم نیست نزد دکتر بروی سیگار نکش .

موجود قابل پرستش

خانم عصبانی و ناراحت وارد خانه شد . . . . شوهرش نگران ومضطرب پرسید :

- عزیزم چه اتفاقی افتاده ؟ خانم در حالیکه گریه گلویش را گرفته میگوید :

- چه میخواهی بشود خانم‌همسایه از پالتوی من خریده است !

شوهر اخمهایش را درهم میکشد: ومیگوید : لابد توقع داری که یك پالتوی دیگر بخرم؟ خانم خیلی‌ملوس وخوشرو جواب میدهد : نه عزیزم من نمیخواهم چنین تحمیلی بتوبکنم اما فکرکن‌که‌اگر از اینجا اسباب‌کشی کنیم خیلی ارزانتر تمام میشود .

دعای اطفال

جمعی بدعای باران بصحرا رفتند و اطفال مدارس را هم با خود بردند شخصی پرسید این بچه‌ها را کجا میبرید: جواب دادند برای دعاکردن که باران ببارد چون دعای این‌بچه‌ها زودتر مستجاب میشود . آن‌شخص گفت اگر دعای طفل مستجاب‌میشود پس تاحالا یك معلم بعنوان نمونه در عالم پیدا نمیشد .

عشق‌پیری

چند روز پیش در جامایکا پس‌ازیك عشق ممتد جورج «فرانسیس » و «سلیناساندر »بایکدیگر ازدواج‌نمودند نکته جالب توجه این است که‌داماد ۱۰۶ سال وعروسی‌شصت‌سال‌داشتند.

بد نیست بدانید

- ازاین پس درکشورهای مترقی گاو ها هنگام زائیدن خودشان به صاحبشان تلفن میکنند باین ترتیب که در بسیاری از دهات در اصطبل‌ها یکنوع میکروفون تعبیه کرده‌اند که نعره‌های گاو را هنگام زائیدن بگوش صاحبش میرساند وباین ترتیب‌دیگر نیازی نیست که گاوداران شبهای متوالی در انتظار زایمان گاو میان کاههای طویله بخوابند .

نویسنده هفتادساله

فرانس امیل سیلانبا«نویسنده‌معروف فنلاندی درسراسر جهان شهرت‌بسزائی دارد.این نویسنده درسال ۱۹۳۹ جایزه نوبل ادبیات را بدست آورد سیلانبادر شانزدهم سپتامبر گذشته جشن هفتادمین سال تولدخودرادرخانه‌خویش واقع در هلسینکی «پایتخت فنلاند» جشن گرفت .

درعکس بالا که‌روز جشن تولدگرفته شده بانوه خود «میکو»دیده میشود . این نویسنده کتابهای گرانبهائی برشته تحریر کشیده که‌بچندین‌زبان ترجمه گردیده است .

برای راحتی مسافرین

طبق بودجه‌ای که راه‌آهن انگلستان تعیین کرده است، سالیانه مبلغ پنج هزار لیره جهت تزئین بوفه ایستگاه راه‌آهن «بوستن» درانگلستان مصرف میشود واین تزئین فقط بخاطر راحتی ورضایت مسافرین صورت میگیرد.

سالن سخنرانی

در اول سال ۱۹۶۰ ، بزرگترین سالن سخنرانی درایالت‌بوستن‌درایالات‌متحده آمریکا گشایش خواهد یافت .

برای این سالن که‌گنجایش ۵هزار نفرراردارد ،مبلغ ۱۲ میلیون دلار مصرف شده‌است .

شاباجی خانم مصری

شاید اغلب خوانندگان‌اطلاع‌نداشته باشند همانطور که‌درایران شاباجی خانم داریم وروزهای جمعه‌هزاران‌نفر پای رادیو مینشینندتااز گفته‌های شاباجی خانم بخندند.در سوریه هم یك شاباجی خانم دارند واین شاباجی خانم در روزهای تعطیل‌باشنوندگان رادیو دمشق را میخنداند واز پیرزنان انتقاد می‌نماید .

شاباجی خانم سوریه جوانی است هنرمند بنام «انور» چند روز پیش‌که‌ام نمایشگاه دمشق آواز میخواند،شاباجی کلثوم بزرگترین خواننده عربی در خانم هم باحرکات خود مردم رامیخنداند ام کلثوم که‌ازسابقه شاباجی خانم اطلاعی نداشت از حرکات وهنرنمائی او خوشش آمد و به پشت سن‌رفت‌تا باو تبریك بگوید ولی همینکه بااو روبروگردیدبرحقیقت‌واقف شدوفهمیدکه این‌پیرزن‌که‌رل خودرابسیارعالی بازی میکرد ،جوان خوش قد وبالائی‌می‌باشد. بدین‌جهت همانطور که درعکس بالا ملاحظه نمائید دست اوراگرفت وبه میان جمعیت برد ورازش رافاش‌ساخت ومردم بشدت برای او ابراز احساسات کردند .

★★★★★ آیا گرمای زمین رو بافزایش است؟ ★★★★★

چنین بنظر میرسد که پاسخ این پرسش مثبت باشد و از مساحت نواحی یخ بندان قطبی هر سال نسبت بسال پیش اندکی کاسته میشود. این جریان فرضیات‌شگفت انگیزی بوجود آورده است که ما در اینجا خلاصه آنرا بیان میکنیم: از چند سال باین طرف بخصوص از آن زمان که شوروی ها وامریکائی ها روی توده های عظیم یخ در اقیانوس منجمد شمالی پایگاه های هوا شناسی دائر کرده‌اند مطالعات آنها باین نتیجه رسیده است که قطب شمال بسرعت گرم میشود و پایگاه های اقیانوس منجمد جنوبی نیز تائید کرده‌اند که جریان مشابهی در انتهای دیگر کره ما مشهود است! پس گرمای زمین روبافزایش است چند وقت است که این جریان ادامه دارد؟ بتحقیق معلوم نیست زیرا از نخستین سفر های قطبی مدت مدیدی نمیگذرد ومحاسبه ما میتواند فقط برپایه چند سال اخیر باشد .

چند شاهد

بنظر میرسد که «عرقچین‌یخی» قطب شمال سالیانه ۱۵۰ متر بعقب میرود و در این عقب نشینی گاه استخوان بندی ماموتهائی رابرجای میگذارد این ماموتها در یخهای‌سیبری چنان محفوظ مانده‌اند که گوئی در مدرن ترین یخچالهای برقی حفظ شده‌اند یك یخ شکن شوروی‌اقیانوس منجمد شمالی را در سال ۱۹۳۹ خیلی سهلتر از «نانسن» در سالهای ۵ - ۹۳ پیموده است. سرنشینان این یخ شکن اظهار داشته‌اند که قطر یخ کمتر و برودت ٦ درجه کمتر از زمان سفر «نانسن» بوده است. در جنوب گروئنلند اکنون میتوان چهار پایان شاخدار وگوسفند پرورش داد و صیادان این سرزمین ماهی روغن را که بسواحل آنها میآید صید میکنند در حالی که فکها از این سواحل که هر سال ٤٠ کیلو متر بالاتر میآیند دور میشوند زیرا این نواحی برای آنها گرم است و ناچار بیشتر روبشمال پناه میبرند. در اروپای شمالی هرروز زمین های زراعتی مقدار بیشتری از زمین های نواحی قطبی را دربر میگیرند. آب و هوای کنونی‌نیویورك شبیه آب و هوای یك قرن پیش بالتیمور است و مونترال آب و هوای یك قرن پیش نیویورك را دارد. در سال ۱۸۸۰ شهر کانادا سقوط برف سالیانه را ۲٫۲۵ متر ثبت میکرد و در سال ۱۹۵۰ این رقم به دو متر رسیده است. درجه حرارت متوسط سالیانه لنینگراد در طی چهارده سال یکدرجه افزایش یافته است (۱۹٤۵ - ۱۹٤۰) و بالاخره درجه حرارت پاریس در فاصله سالهای ۱۸۸۰ و ۱۹٤۹ یك درجه افزایش یافته است البته این اندازه کم است اما چون‌پایهای سایر افزایش ها ایجاد شده قابل توجه است .

فرضیه های نگران کننده !

این تحول بطئی و مداوم است و از پایان دوره یخ بندان یعنی از ۸ تا هزار سال پیش تاکنون شروع شده است یا همانطور که دکتر لوند فردریکسن عضو بنگاه منجمد شمالی واشنگتن مدعی‌است این تحول سریع‌از ۱۸۰۰ سال پیش شروع شده؟ بهیچوجه معلوم نیست از صد سال پیش تاکنون حدمتوسط درجه حرارت سالیانه روی کره ما برحسب نقاط مختلف ۱/ تا ٤ درجه افزایش یافته است. روزی خواهد رسید که کشور های معتدل ما گرم و خشك خواهند شد. سکنه آنها و تمدنشان رو بشمال خواهد رفت و در تعادل نیرو های جهانی تغییراتی روی خواهد داد. کانادا- آلاسکا - روسیه و سیبری قطب های جلب بشریب خواهند شد. شاید بعنوان پیش بینی این گرم شدن نواحی قطبی است که شوروی ها و امریکائی ها پایگاههای تازه‌ای تهیه میکنند. از سال ۱۹۳۰ ببعد شوروی دست بکار سکنی دادن مردم در نواحی قطبی زده‌اند و هم اکنون ۵ میلیون نفر در این نواحی مستقر شده‌اند. قطب اکنون بیش از هر وقت برای دانشمندان موضوع روز است. دانشمندان بابیصبری انتظار دارند که چنانچه مقرر است در سالهای ۸ - ۱۹۵۷ اقدام برای اندازه گیری نقصان یخ های‌اقیانوس منجمد شمالی و جنوبی انجام شود. یکی از شگفت انگیز ترین نتایج ذوب یخ ها بالا آمدن سطح اقیانوس ها خواهد بود و در آنزمان خیلی از شهر های بزرگ جهان تبدیل به بنادر خواهند شد .

جدول کلمات متقاطع شماره ۱۰۵۲

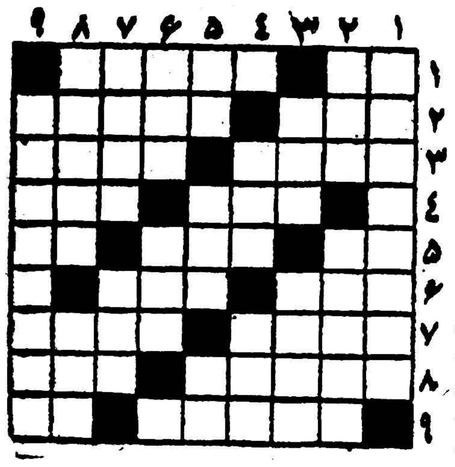

افقی : ۱- ارجمند شدن - دستمزدبیك خوش خبر ۲- مال کوفه اش معروف است - کفشی که‌با چاقچور بیشترتناسب دارد تا جوراب تار عنکبوتی ۳- با دل یکجا میفروشند ولی گرو نمیگذارند - خدمتگزار مشکین بدن ٤- جامه‌گشاد را میگیرند و سخن بسیار وبیهوده را - از شهر های آلمان ۵- تکیه کلام‌حضرات علیه - اینطور زور است اما اگرکمرش را ببرید ازآن هم زورش بیشترمیشود - همه را دربرمیگیرد ٦- ساختمان - شیوه دلدار بی‌وفا ۷- مال زمین سفره عام‌اوست - درکشورهای بزرك همه‌چیز را باین ترتیب میخرند ومیفروشند ۸- ست پدر برسر فرزند - معروف‌است که ماده هرحیوانی ازآن وحشت‌دارد ۹- اسم قدیم یکی‌از شهرهای ایران - راه‌کوتاه .

عمودی : ۱- آتشی‌که درعین سخت‌سوزاندن دلکش‌است ۲- از پهلوانان شاهنامه -عنوان دیگری برای‌کاه‌گل‌پشت‌بام ۳- درخراسان است وقالی معروفی دارد - محبوب محمود ٤- بی‌فایده وخودرو - در مقابل کار میگیرند ۵- نیمه‌چیزی‌را گویند - یك‌فرد ویك‌فرد - شام ناتمام ٦- موی‌سر اول چنین‌میشود و بعدطاس - دوستی ومدارا ۷- علم بی‌معلم ومدرسه - از انواع‌مهم‌کلمه ۸- آدمهای باهوش از روی آن بعضی چیزهای دیگر را حدس‌میزنند و می‌شناسند - کوهی درشبه جزیره‌سینا ۹- جعبه‌ای‌که در زمان قدیم درسفر همراه میبردند و همه جور چیزی درآن پیدا میشد .

حل جدول شماره ۱۰۵۱

افقی : ۱- جر -یا ۲-وعده خوبان ٤-کمندگیسو ۵- ره - یر(ری) ٦- سنك‌روی یخ ۸- گاریبالدی ۹- نی- لب.

عمودی : ۱-جور -رسه‌گن (گرسنه) ۲-رع -کهن -ای ۳-دسم- گور ٤-مه -نصر -یل ۵- خود -وجب ٦-تو -گلی -اه ۷- بری- یال ۸- یا - صیخ -دل ۹- انگور -جیب.

پرفسور مسعود عزیزی
پرفسور اگزوزه بیماریهای اطفال از دانشگاه پزشکی پاریس
دارای دیپلم امریکا متخصص در بیماریهای اطفال از دانشگاه پاریس
رزیدنت سابق بیمارستانهای اطفال آمریکا
خیابان رازی دپشت گاز شهرداری ، کاشی ۴۴۰ - تلفن ۴۵۹۱۶ - پذیرائی: بعدازظهرها ۶ تا ۸
آ-۲٦٦۹۸

مغازه‌ها وتجارتخانه‌ها وبنگاههای معظم ایران فقط ازصندوق‌نسوز هرکول استفاده‌میکنند
زیرا صندوق نسوز هرکول شهرت جهانی دارد
صندوق نسوز هرکول دارای مشخصات ذیل میباشد:
۱- قفل‌های سویچی Elzitt (الزیت)
۲- رنك نسوز
۳- درب آن بااسلوب دقیق مهندسی ساخته شده که هوا درداخل آن نفوذ نکند.
٤- بوزن‌های مختلف از ۱۰۰ کیلو تا۱۰۰۰کیلو
۵- قیمت ثابت‌کیلوئی ۲۰ ریال.
بازاربزرك سرای اردیبهشت تجارتخانه هوشنك وحسین مظفریان.
از شهرستانها نماینده معتبر میپذیریم.
آ-۲٦۷۰٦ (تبلیغات وگا)

Placentubex
کرم پلاسنتوبکس
ضد چین وچروك صورت و پوست بدن و دستها
دارای ضمانت کارخانه است
برای اطمینان بانوان محترم چنانچه یك لوله از کرم پلاسنتوبکس را با رعایت دستور استعمال (که همراه با کرم است) مصرف نموده وبهبودی نیافتید نماینده‌کارخانه پول شمارا پس میدهد . بهترین دلیل تاثیر پلاسنتوبکس آنست‌که تابحال هر خانمی آنرا مصرف‌کرده بدنبال آن آمده است .
نماینده انحصاری - شرکت سهامی تام - خیابان لاله‌زار پاساژ نور تلفنهای ۳٤۳۰۱ - ۳۵۱٦۳
۱-۳ آ- ۲٦۰۵٦

قابل‌توجه اهالی محترم تهران
سماورهای نفتی مارك آهو نشان ساخت سید ابراهیم خراسانی رسید نشانی میدان بهارستان فروشگاه شهرام تلفن ۳۰۲۱۳۷ ومشهد بازار ساعت.
۱-۳ آ-۱۷۷۵۱

کلاس عکاسی
درکاخ دانش تشکیل و نام- نویسی میشود.
کاخ دانش
نادری- نرسیده به چهارراه اسلامبول آ-۲٦۷٤۸

بخاری آب‌گرم‌کن
POLAR
پلار
اصفهان
آ-۲۰۹۷۲ ۷-۲۵

بابخاریهای طرح کلمن
ساخت کارخانه گیلانکارکه باشعله آبی میسوزد وازنظرکمی‌مصرف وقیمت‌ارزان بی‌نظیراست خودرا ازسرمای‌زمستان امسال‌محفوظ نمائید.
گذر تقی‌خان- میدان موزه روبروی بانك حافظ.
آ-۱۷۷۳۳

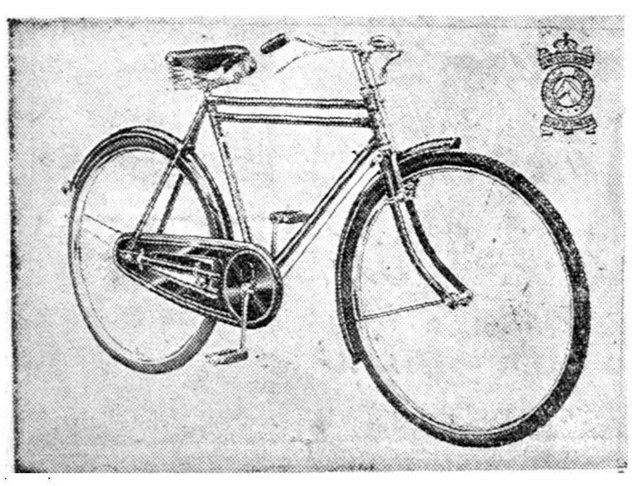

دوچرخه رویال دربی
استحکام، سرعت، زیبائی بی‌نظیر
ساخت انگلستان
نماینده انحصاری در ایران
رحیم ظهراب پور خرمشهر
۱-۱۰ آ- ۲۵٦۸۸

The Economist

شوروی یکدولت پوشالی بین‌چین واروپای شرقی است!

لهستان پس از دوسال زمامداری گومولکا وضع مطمئنی درداخل بلوك شوروی پیدا کرده است

ملاقاتی بین گومولکا وخروشچف یکسر آمیخته باحالت بحرانی دو سال پیش نخواهد بود. هنگامی که ملاقات مشهور آنها در اکتبر ۱۹٤ روی داد، لهستان درمعرض تهدید مداخله مسلحانه شوروی قرار داشت. در پایان این ماه‌یك هیئت مهم لهستانی بریاست گومولکا به مسکو خواهد رفت، ولی این بار مسئله انتخاب بین‌صلح وجنك نیست.

دردو ساله زمامداری گومولکا اوضاع تغییر کرده است. رهبر لهستانی اندك اندك صحبت از راه مخصوص لهستان رابه سوسیالیسم بکناری گذاشته است. او مردان جوانی راکه راه رابرای‌بازگشتش هموار ساختند ازاطراف خوددور کرده وسانسور اوجلوی‌شور«تجدید نظر طلبی» آنها راگرفته است او بااحتیاط و بیمیلی شورش‌مجارستان را محکوم ساخته، و صدای او هم به آوازه دسته جمعی ضد یوگسلاوی پیوسته است. لهستان هنوز یك عضو غیر متعصب‌بلوك شوروی بشمار میآید ولی دیگر آن مرتدی نیست که بایدمراقبش بود.

نفوذ پکن

درنظر لهستانیهانقش‌خودگومولکا نیز تغییر یافته است. او ازصورت یك آمر خشمگین درآمده وتبدیل به‌یك حامی شده است. میگویند علت این تغییر وضع نظریه تازه پکن است. درلهستان هم مثل مجارستان این شوخی‌رواج داردکه شوروی یك دولت پوشالی است که کشور آنها رادربرابرمائوتسه تونك محافظت میکند. این خلاصه نظریات لهستانیها درباره چین است دوسال پیش لهستانیهامعتقد بودند که رهبر چینی بانفوذ خود جلوی تند روی خروشچف را میگیرد. امروز عقیده دارند که نقش‌هاجابجا شده‌است. هیجان چینی‌ها درتقویتش عقاید باعث شده است که‌خروشچف نسبت به مائوحالت مساهله‌آمیزی پیدا کند. ولی نفوذ روز افزون چین موانع واشکالات اقتصادی بهمراه دارد.

بنظر پکن تصمیم به توسعه اقتصاد چین بااین سرعت‌خطرناك مستلزم آنست که درداخله بلوك تقدم باچین باشد پکن با حسادت به‌تجمل‌نسبی زندگی اروپای‌شرقی مینگرد.

خطری که متوجه این منطقه‌است دو جنبه دارد: اروپای شرقی ناچار است صادرات خودرا به چین‌افزایش دهد، وهرچه کمتر برروی تولید اضافی شوروی حساب کند(زیرا این اضافه باید به‌چین برود)لهستان خصوصا بامبارزه‌ای که‌باواتیکان درپیش داردنمی‌تواند به‌مردم‌ناراضی مزایای اقتصادی عرضه کند.

مسائل حزبی

علاوه بر منظره جدید دنیای کمونیست ومسائل آشکارسیاست بین‌المللی ،هردو طرف، شوروی و لهستان درمذاکرات خود محتملا درباره موضوعات حزبی خود سخن خواهند گفت گومولکا هنوز کنترل کافی بردستگاه حزبی بدست نیاورده است که کنگره حزب را دعوت به تشکیل کند. کنگره به موجب مقررات باید امسال تشکیل گردد. ولی بعضی از لهستانیها معتقدند که کنگره درماه ژانویه درست پیش از کنگره حزب کمونیست شوروی انعقاد خواهد یافت

خروشچف در کنگره‌حزبی‌شوروی برنامه ۷ساله جدید خودرا مطرح خواهد ساخت، موضوعی که برای لهستانیها بسیار اهمیت دارد.

مذاکرات اقتصادی لهستان‌وشوروی پس از سفر گومولکا آغازخواهد شد. ولی گفتگوی اوباخروشچف اگرچه به نتایج ناگهانی ومشعشع منتهی نگردد پرتوی بر موقعیت تازه لهستان دربلوك متغیر شوروی خواهد انداخت.

اکونومیست.

مقالات وگزارشهای خارجی

THE OBSERVER

جزئیات کودتای پاکستان‌قبلا معین‌شده‌بود

اسکندرمیرزا وژنرال ایوب خان اختلافی ندارند ومتکی بیکدیگراند

اخطارهائی که دولت پاکستان اخیرا کرده است نشان می‌دهد که‌دولت از خریدهای زیاد مردم پاکستان در دوهفته اخیر سخت نگران شده است. رژیم جدیداز روز روی کار آمدن خود قیمت‌ها راتقلیل داد وبلاصله عکس‌العمل مردم بصورت خریدهای زیاد و ذخیره کردن اجناس شروع شد.

روز پنجشنبه گذشته دولت میزان خرید پارچه واشیاء ولوازم خانه‌را محدود ساخت. اما اطلاعاتی که بدولت رسیده حاکی است که ازاین مقررات سرپیچی می‌شود وباین جهت مقامات مطلع اظهار داشتند که حکومت نظامی پاکستان در نظردارد که برای اجرای این مقررات تصمیمات شدیدتری‌اتخاذ کند.

بازار سیاه

این خطر وجود دارد که‌ذخیره بعضی از کالاهای واردائی بسرعت تقلیل پیدا کند. تجارت دربسیاری از شهرهای پاکستان فعلا بصورت کار پردرد سری در آمده است. آن هاکه قبلا بعلت تنزل نرخ پول پاکستان شروع به جمع‌آوری وذخیره لیره ودلار کرده بودند اکنون سعی دارند که باتبدیل ارز بکالا ،از شر آن آسوده شوند و آنها که کالا ذخیره کرده بودند از ترس دولت کالاها رابه پول نقد تبدیل می‌کنند یعنی می‌فروشند. دولت‌مقررات شدیدی علیه‌این‌هردو دسته وضع کرده است ومردم‌گیج شده‌اند زیرا که هفته اخیر نشان داده که مقررات حکومت نظامی پاکستان جدی است ومردم ماهی تابه راباآتش تعویض می‌کنند.

یکی دیگر از نشانه‌های‌آشفتگی بازار آنست که درحالیکه قیمت‌های بازار سیاه بسرعت بالا میرود قیمت‌های دولتی تنزل می‌کند. سالها بسیاری از کالاهای محصول غرب بطریق عادی در بازارپاکستان یافت نمی‌شد واینك قیمت این کالاها که همیشه دربازار سیاه بفروش میرفت بعلت خطرات‌زیادی که برای فروشندگان آن متصور است بسرعت بالا میرود.

بهر حال حوادث دوهفته اخیر نشان داده است که مقامات رژیم جدید از مدتها پیش جزئیات‌رسیدگی بجریانات اداری‌مملکت را تعیین کرده بودند ومشاهده جریان‌کارها انسان را واقعا تحت تاثیر قرار می‌دهد .در ظرف یك هفته پس‌از اعلام رژیم جدید مقررات بسیار وسیعی وضع شد که شامل تمام امور مملکتی می‌گردید واین مقررات از بلوکه کردن پول های‌احزاب دربانك‌ها شروع می شد وبمنع ادرار در خیابان‌ها منتهی می‌گشت (اینك هرکس در خیابان‌های‌کراچی ادرار کند بیکسال حبس محکوم میگردد).

منع نوشیدن چای

قبلا دولت‌ها نوشیدن چای را در ادارات دولتی ممنوع ساخته بودند زیرا معتقد بودند که نوشیدن چای موجب تنبلی کارمندو وتاخیر کارها می‌شود ولی اینك این قاعده راکنار زده‌اند.

ژنرال ایوب‌خان سالها از اوضاع سیاسی پاکستان بستوه آمده بود وبی‌صبری خودرا آشکار نشان‌میداد ولی ژنرال اسکندر میرزا با همه تنفری که نسبت بسیاستمداران داشت متمایل بود که شاید خود ایشان بتوانند کارها را روبراه کنند واحتیاجی بمداخله ارتش نباشد ولی بالاخره ارتش ناچار بمداخله شد وحالا معلوم می‌شود که قبلا نقشه کاروا کاملا تهیه کرده بود.

تردید نیست که بهیچوجه اختلافی بین ژنرال ایوب خان و اسکندر میرزا وجود ندارد وهردو بیکدیگر متکی هستند.

توقیف سیاستمداران و«عناصر ضد اجتماع» همچنان ادامه دارد. عمده ناراحتی‌ها از ناحیه پاکستان شرقی وبنگالی‌های آن حدود است. زیرا سیاستمداران پاکستان شرقی از سیاستمداران غربی ناراحت‌تر هستند ولی فقط عده بسیار کمی از افسران ارتش بنگالی هستند وهمین امر همیشه موجب شکایت پاکستان شرقی بود ومی‌گفتند که پاکستان غربی مارا استثمار می‌کند.

ابزرور

حزب دمکرات امریکا در آستانه انشعاب

Herald Tribune NEW YORK

اختلاف جناحهای شمال وجنوب برسر تبعیضات نژادی منجر بتشکیل حزب سومی خواهد شد

حوادث بنحوی‌تردید ناپذیر نشان میدهد که در انتخابات ۱۹٦۰ شکافی بین جناحهای شمال‌وجنوب در حزب دمکرات روی خواهد داد که مناقشات سال ۱۹٤۸ را امری بی‌اهمیت جلوه‌گر خواهد نمود.

شکاف در صفوف حزب دمکرات از هم اکنون محسوس است. ودر سال ۱۹٦۰ نتایجی وخیم تر از جنبش حزب سوم در سال ۱۹٤۸ خواهد داشت. در آن هنگام چهار استان جنوبی‌بر ضد پرزیدنت‌ترومن قیام کردند واین امر تقریبا برای او به قیمت انتخابات تمام شد. به دو دلیل عدم رضایت ایالات جنوبی این بار وحشتناك‌تر وبرای دمکراتها در سراسر کشور زیانبخش تر از ۱۹٤۸ است:

۱ـ کنارکشیدن نمایندگان‌جنوبی از مجمع انتخاباتی ۱۹٤۸ حزب دمکرات از اینجا ناشی شد که برنامه انتخاباتی‌حزب در زمینه‌حقوق مدنی (بنفع‌سیاهان) وعده های‌زیادی میداد.

این بار نیروهائی که موجب‌کنار کشیدن جنوبیها میشود،نه‌ازکلمات، نه از وعده های انتخاباتی، بلکه از واقعیات زنده سرچشمه میگیرد،از این حقیقت که نباید رای دیوانعالی کشور تبعیض نژادی در مدارس مخالف قانون اساسی شناخته شده واز حوادثی که بر اثر این تصمیم روی داده است. محرك تشکیل‌یك حزب سوم در جنوب امروز قوی تر از ۱۹٤۸ است وبنابراین حزب سوم قوی تر خواهد بود.

تمایل سازش

۲ـ در ۱۹٤۸بسیاری‌از دمکراتهای ایالات شمالی مایل بودند بر سر موضوع حقوق مدنی سازش کنند وخود پرزیدنت ترومن باوعده‌بیش از حد در این زمینه مخالف بود.در نتیجه جنبش حزب سوم موفقیت محدودی داشت.

این بار هیچ تمایلی وهیچ امیدی به سازش در هیچیك از دو طرف وجود ندارد. هرطرف معتقد است که باید موقعیت مصالحه ناپذیری بگیرد تا از لحاظ سیاسی بتواندباقی بماند. کاندیداهای دمکراتیك‌شمالی اگر با رفع تبعیض نژادی مخالفت ورزند نمیتوانندرای‌بیاورند وکاندیدا های جنوبی اگر از رفع تبعیض پشتیبانی کنند قادر به برد نخواهند بود.

دمکراتهای شمالی بااین معماروبرو هستند:آنها میدانند که اگر یك حزب سوم جنوبی بوجود آید کاملا ممکن است انتخابات ریاست جمهوری ۱۹٦۰رابیازند،ولی همچنین میدانند که شانس بردن انتخابات را نخواهند داشت مگر آنکه در مورد حقوق مدنی وضع روشنی اختیار کنند که جنوبیهارا مجبور به‌تشکیل حزب سومی‌خواهد نمود.

بهزبان دیگر ، حزب دمکرات‌نمی تواند انتخابات ریاست جمهوری را بابرنامه‌ای که جنوب راناراحت‌کند ببرد وبرخلاف۱۹٤۸ این‌بارودمکراتها نمی‌توانند اثر مخالفت جنوبیهارا خنثی کنند، زیرا مخالفت جنوب کامل شده وبه‌نهایت رسیده است.

از اینجاست که شکافی بین‌شمال وجنوب درحزب دمکرات همانقدر غیر قابل اجتناب بنظر می‌آید که نامزدی ریچارد نیکسون از طرف جمهوریخواهان به عنوان رئیس جمهور.

علائم شکاف

نکته مهم اکنون اینست که در صفوف دمکراتها ازهم اکنون ترك هائی پیداشده که در۱۹٦۰ تقریبا بطور مسلم به شکاف منتهی خواهد شد.

دوهفته‌پیش درلویزیاناوضع آشکار گردید. کمیته مرکزی دمکراتهای ایالت لویزیانا اقدام به برکناری «کامیل گر اول» نماینده کمیته ایالتی لویزیانا در کمیته ملی دمکرات نمود وتقاضا کردکه‌کمیته ملی برکناری اورا بهذیرد تاراه‌برای انتخاب شخص دیگری بجایش باز شود.

علت آن‌بود که گراول باآنکه جنوبی است با دمکراتهای لیبرال شمالی زیاد همکاری میکرد وازرفع تبعیض پشتیبانی می‌نمود، وحتی‌گفته بودکه «بسیاری ازمردم در جنوب‌به حقانیت رای دیوانعالی در مورد رفع تبعیض درمدارس اعتقاد دارند.»

این‌جریان بهمین‌جا متوقف‌نخواهد شد. گراول که‌مرد محکمی‌است واز پشتیبانان جدی سناتور کندی برای انتخابات ریاست جمهوری ۱۹٦۰ بشمار میرود درنظر ندارد تسلیم‌شود او استعفا نخواهد کرد وکمیته‌ملی دمکرات نیز اجازه نخواهد داد که کمیته ایالتی لویزیانا اورا تصفیه نماید.

بن‌بستی که کمیته ملی وکمیته ایالتی‌لویزیانا برسر گراول با آن روبرو هستند درست همان بن‌بستی است‌که در ۱۹٦۰ جناحهای شمالی وجنوبی حزب دمکرات باآن مواجه گردید واز اینجاست که‌راهی برای معالجه بنظر نمی‌رسند و نتیجه ، شکافی خواهد بودکه حتی از ۱۹٤۸ عمیق‌تراست. نیویورك هرالدتریبون

ژنرال دوگل ارتش را سرجای خود مینشاند

آگهی تاسیس شرکت سهامی عمرانی و تولیدی‌زواره

بمنظورانجام هرگونه‌عملیات عمرانی‌وکشاورزی‌ازقبیل حفرچاه‌تاسیس کارخانه برق واستخراج معادن شرکتی بنام شرکت سهامی عمرانی و تولیدی زواره که سرمایه آن‌مبلغ چهار میلیون ریال تعیین گردیده وبه دوهزار سهم دوهزار ریالی بانام تقسیم و نصف‌بهای اسمی آن نقدا پرداخت شده و طبق اظهار در تحویل و اختیار مدیران شرکت میباشد و بقیه تعهدی است ازتاریخ بیستم مهرماه ۱۳۳۷ بمدت نامحدود در تهران خیابان امین الدوله کوچه اخوان ساختمان‌یزدانی‌تشکیل گردیده ودرتاریخ بیست‌و هشتم مهرماه ۳۷ دوهفتر ثبت‌شرکتهای داخلی به شماره ٦۳۹۱ بثبت رسیده آقایان رحیم تفویضی زواره وسیدحسن نیریان زواره و عبدالرشید اختری زواره ودخیل عباس گنجی زاده اعضاء هیئت مدیره شرکت میباشند که آقای عبدالرشید اختری‌زواره بسمت ریاست هیئت مدیره و آقایان رحیم تفویضی زواره و سیدحسن نیریان زواره مدیران عامل انتخاب و حق‌امضاء بطور کلی درمرکز با آقای سید حسن نیریان زواره به تنهائی بامهر شرکت خواهد بود و شعبه شرکت نامبرده در در زواره تاسیس و آقایان رحیم تفویضی زواره وعبدالرشید اختری زواره متفقا بامهر شعبه در شعبه مزبور حق امضاء خواهند داشت.

رئیس اداره ثبت شرکتها و علائم تجارتی و اختراعات ـ مهدی‌نراقی

The New York Times

مندرس ، پارلمان ترکیه‌را بمبارزه میطلبد

اگر درماه اوت امریکا به ترکیه پیشنهاد وام نداده بود کابینه مندرس‌سقوط میکرد

استانبول ـ درظرف چند هفته آینده عدنان مندرس، نخست‌وزیر ترکیه باسخت‌ترین آزمایشهای خود درمدت ۸سالی که‌رهبرترکیه است روبروخواهد شد.

ناظرین سیاسی میگویند‌درحزب دمکرات که‌حزب خوداواست‌بنحوی روزافزون احساس میشود که مندرس باید برود، این‌امر مبتنی براین اتهامات است. که‌برنامه عمرانی جاه‌طلبانه اوباظرفیت‌اقتصاد ترکیه مناسبت ندارد.وبنابراین موجب مسائل اقتصادی کنونی شده‌است.

بعضی منابع‌میگویند اگرامریکا به‌ترکیه پیشنهاد ۲٤۲ میلیون‌دلار اعتبار درماه اوت گذشته‌نمی‌کرد، پارلمان به‌برکناری مندرس رای میداد.

پیشنهاد امریکا همراه باوامها و اعتبارات ۱۰۰ میلیون‌دلاری سازمان همکاری اقتصادی اروپا و۲۵ میلیون دلار صندوق بین‌المللی پول گردید وجمع اعتبارات به۳۵۹ دلاررسید.

کمبود ارزی

واردات ترکیه درسال گذشته‌به ۳۵۰میلیون دلاربالغ شد. رقمی که‌بنظر اقتصادیون حداقل مطلق احتیاجات کشور رابرآورده‌میسازد کمبود ارزخارجی ترکیه چنان‌حاد

بقیه در صفحه ۱۳

بورقیبه نسبت‌به‌عبدالناصر حسادت‌میکند

رئیس جمهور تونس مواجه بااین مسئله است‌که چگونه میتوان دریك کشور کوچك شخصیت بزرگی بهم زد

آیا ناگهان نوری‌السعید درجسم بورقیبه حلول کرده است ؟ حمله ناگهانی حبیب بورقیبه بعبدالناصر و قطع روابط سیاسی تونس ومصر درهفته‌گذشته عقیدهٔ فوق رادرمیان مصریها بوجود آورد.

بعضی‌از سیاسیون عربی چنین می‌پندارند که اقدام هفته‌گذشته تونس حبیب بورقیبه را بصورت یك نورالسعید جدید در خواهد آورد ووی هستهٔ مقاومتی درمقابل مصر ایجاد خواهد کرد. مصری‌ها نیز فریاد برداشته‌اند که بورقیبه کاملا شبیه نوری‌السعید است وپیش‌بینی می‌کنند که اوهم بسرنوشت‌نوری دچار خواهد شد. درهرحال چنین بنظر میرسد که اختلافاتی که‌بین تونس ومصر پیدا شده بیشترنتیجه حسادت شخصی است تا مسائل سیاسی عمومی.

بورقیبه سالها با این مسئله‌روبرو بوده است که چگونه می‌توان در یك‌کشور کوچك شخصیت بزرگی بهم زد ، واخیرا نیز از اینکه عبدالناصر بصورت یك شخصیت برجستهٔ بین‌المللی درآمده واین همه دربارهٔ او تبلیغات می‌کنندرنج میبرد.

اتهام دیکتاتوری

تحت این فشار ها بورقیبه دچار یك نوع حس حقارت وکوچکی‌شده ودرماه های اخیر دست باقداماتی زده واز آن جمله یکی‌از مخالفین قدیمی سیاسی خودرا به محاکمه کشیده و روزنامه آکسیون را که مهمترین روزنامه دنیای‌عرب است توقیف‌نموده و سفیر پاریس خودرا توبیخ کرده و بروزنامه‌نیویورك‌تایمز گفته‌است که من ازاتهام‌دیکتاتوری ناراحت نمی‌شوم واز جا درنمیروم. بااین سوابق در اول ماه اکتبرجاری بورقیبه وارد اتحادیه عرب شد.

درآن هنگام چنین بنظر میرسید که اتحادیه عرب علیه عبدالناصر تجهیز میشود وبا او سرمخالفت‌دارد دمشق و قاهره مراقب هم بودندو لبنانی‌ها و سودانی‌ها و لیبی ها از مصری‌ها دلخوشی‌نداشتند .مراکش تحت فشار افکار عمومی داخلی‌وارد اتحادیه عرب شده‌بود ولی بهیچوجه حاضر نبودکه از قاهره دستور بگیرد.

ازهمهٔ این‌ها مهمتر رژیم جدید عراق میخواست از قاهره مستقل بشود و روش جداگانه‌ئی پیش بگیرد و وزیر خارجه آن «جماره» از دوستان قدیمی بورقیبه بود. بورقیبه درملاقاتی‌که با جماره بعمل آورد باو گفت‌که حالا موقع‌شروع مبارزه با عبدالناصر فرا رسیده است.

هشت روز بعد نماینده تونس در اتحادیه عرب حمله ضد عبدالناصر خودرا شروع کرد.

وی گفت :

« جامعهٔ عرب باید مانع از این شود که یکی‌از اعضا بوسوسه‌های تسلط بردیگران‌تسلیم گردد وچنین تظاهر کند که گوئی. انحصارحقیقت را دارد این جریان بالاخره بیك نوع استعمار جدید منتهی خواهد شد. »

این موشك منفجر شد اما نتیجه نداد. نمایندهٔ مصر درحالیکه‌خود را مصوم نشان میداد از جلسه خارج شد وتمام نمایندگان حاضر واز جمله نماینده مراکش که متفق تونس است ، التماس کردند که نمایندهٔ مصر به جلسه بازگردد تونس شکست خورد واز دیگران مجزا شد.

اینك بورقیبه مشغول لیسیدن زخم‌های خود شده است و قطع روابط سیاسی تونس و مصر و اتهامات مربوط باینکه مصر برای سقوط بورقیبه فعالیت می‌کند و متهم‌کردن مصر باینکه باشوروی ها رابطه نزدیك دارد همه نتیجه لطمه‌ئی است‌که بغرور بورقیبه‌وارد آمده است.

اما فقط بامشاهده اقدامات‌مصر میتوان نتیجه تیرگی روابط مصر وتونس را درك کرد. بورقیبه فعلا وضع نیرومندی ندارد که بتواند کشورهای عربی‌خاورمیانه را بجانب خود بکشاند وباین جهت بجانب عرب متمایل خواهد شد تا بتواند درمقابل مصر بصورت وزنه‌ئی درآید اما روشن است که این نزدیکی نمی‌تواند به‌ازدواج بورقیبه وغرب منتهی شود زیرا افراطیون‌الجزایر که هم‌بکارهای بورقیبه وهم‌بکارهای عبدالناصر از دور نظارت می‌کنند دارای آن چنان نفوذی هستندکه نگذارند بورقیبه کاملا بجانب‌غرب برگردد.

بهرحال این نکته روشن ومسلم است که بورقیبه درچنان وضعی نیست که درکارهای عبدالناصر مداخله کند. مصر نمی‌تواند در تونس‌ایجاد اضطرابات وآشوبهائی بنماید. زیرا بورقیبه ، باوجود همه اشکالات ومسائل داخلی‌برخلاف نوری‌السعید در داخل کشور خود وضع مستحکمی دارد.

ابزرور

اسلندرلا بین‌المللی

اندام زیبا متناسب دلپذیر

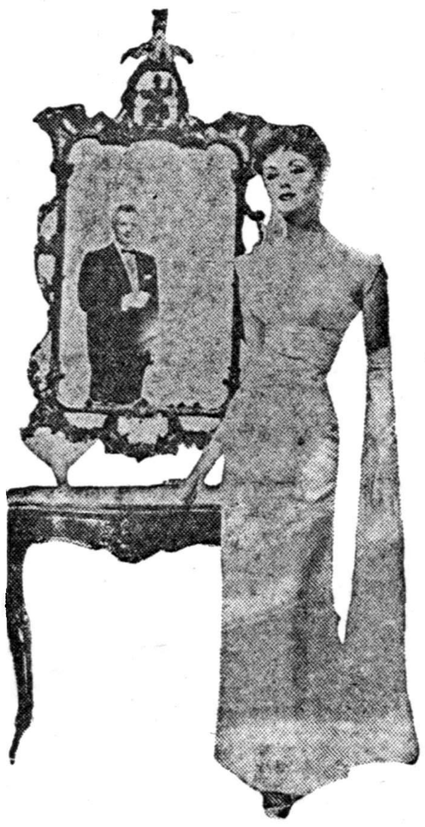

اسلندرلا روش مشهوری است که در سراسر جهان شناخته شده ورد زبانهاست. اندام شما را متناسب و زیبا ساخته قامت را باریك واصلاح میکند. خستگی را رفع وبجریان خون کمك می نماید با استفاده از اسلندرلا اندام دلخواه خودتان‌رابدست می آورید. پذیرائی ما برای بررسی خصوصی وضع شما و آزمایش مجانی این روش باعث خوشوقتی خاطر شما خواهدشد.

به خیابان خیبر شماره ٤ تلفن شماره ٤۷۱۰۲ مراجعه بفرمائید.

۱ـ۲ — آ ـ ۲٦٤۷٤

آ ـ ۲٦٦۳۰

اطلاعات هنری

★★★★★★★★ آواگاردنر ★★★★★★★

هنرپیشهٔ معروفی‌که از هنرپیشگی بیزار بوده وآرزوی داشتن یك محیط خانوادگی آرام وشوهر مهربان و بچه ای را دارد

ورود آواگاردنر بعالم سینمامثل اغلب هنرپیشگان وستارگان اتفاقی وده‌است آواکه‌دختریکی‌از کارمندان ساده کارولینای شمالی بود ،با خواهر خود به‌نیویورك رفت ودر آنجا ،درسال ۱۹۳۹ خواهرش با یکی‌از عکاسهای متوسط نیویورك ازدواج نمود .این عکاس دکان محقری بنام «لار استودیو» داشت.

درسال ۱۹۴۰ عکاس مزبوربرای اینکه بتواند شهرتی بدست آورد از زیبائی خواهر زن خوداستفاده نمود وعکسهای متعدد وباژست‌های مختلفی از آوا گرفت وآنهارادر مطبوعات منتشر کرد .

چندروز ازاین واقعه گذشت و روزی مردی درخاك گرفته‌استودیو را زد ووارد‌شد .این مرد یکی‌از کسانی‌بود که‌شب‌وروز ،اینجاوآنجا برای پیدا کردن هنرپیشه وستاره میدوند وسعی مینمایند بهرقیمتی شده ستارگان مورد نظر خود را «بتور» بزنند .لار آدرس خواهر زن خودرا که‌به‌کارولینا رفته بود، داد .

چندروز بعد ،ستاره‌ای به‌جمع ستارگان هولیوود افزوده‌شد ،تا بعدا نوبتش‌برسد ودرفیلمی‌شرکت کند .قرارشده‌بود ماهیانه پنجاه‌دلار بوی حقوق بدهند .

سالهاست که‌آواگاردنرآرزوی «یك‌محیط‌خانوادگی سعادتمندانه، شوهر مهربان وبچه‌ای»را دارد .

آوا گاردنر اکنون سی‌وشش سال داشته ونگاهی ،مهربان و خجول وترسو ودرعینحال مظنون دارد .آوا چندی‌پیش گفت :

«دیگر ازهنرپیشگی خسته‌شده‌ام ستاره محبوب ومعروف هولیوود وبپول هم‌احتیاجی ندارم .سینمامورد است ؟ علاقه من نیست ..... » باید دید چه‌چیزی مورد علاقه‌این

★★★★★ هایفتر ویلونیست بزرك جهان ★★★★

درسال ۱۹۰۱ در روسیه متولد شد ،واز هنگامی که توانست ویلون را بدست بگیرد وآرشه را بروی آن قرار دهد ،شروع به آموختن موسیقی کرد .موطنش ویلنا است. وپس ازدوسال تعلیم ویلون نزد چندمعلم خصوصی ،درپنج سالگی «بامپریال اسکول موسیقی‌ویلنا» داخل گردید .

در این‌دانشکده وی ترقی‌شایانی کرد ،بطوریکه بزودی همراه نوازندگان مدرسه خودشان ،در کنسرتی شرکت کرد .ساله بود که تحت تعلیم استاد موسیقی «لئوپولدآرو» هنرمند روسی، در سن پترزبورك «لنین گرادحالیه» مفتخر شد وازآن پس مدارج‌ترقی را تا درجه یك هنرمند بزرك‌بین‌المللی پیمود .

وی اکنون در امریکا بسرمیبرد وتبعه دولت امریکا شده است و برای اجرای‌هربرنامه‌در یك‌کنسرت دویست‌وپنجاه هزاردلارحقوق میگیرد.

مسافرت باروپا

چون جهت ادامه تحصیل عازم آلمان می‌باشم بدین وسیله ازعموم دوستان وآشنایان که‌بعلت کمی‌وقت قادر بزیارتشان نشدم خدا حافظی میکنم

پرویز ـ سیار

★★★★★★ ویکتور ـ پیکایزن ★★★★★★

هنرمندانی‌که دربرنامه کنسرت شوروی شرکت میکنند

ویکتور ـ آلکساندروویچ ـ پیکایزن درسال ۱۹۳۳ درشهر کی‌یف بدنیا آمده‌است. از اوان کودکی استعداد فوق العاده موسیقی درآن طفل‌ظاهر گردید . نخستین مراحل تعلیم ویولون راباپدر خود آلکساندر ـ پیکایزن هنرپیشه شایسته ج.ش . س. اوکرائین ، معلم و هنرپیشه ارکستر گذراند. ویکتور ـ پیکایزن درسن نه‌سالگی با موفقیت کنسرت دوم . وینافسکی را با ارکستر سمفونیك اجرا میکرد. بعد ازدو سال هم مطبوعات نمایشهای اورا در فیلارمونی کی‌یف مفصلا شرح می دادند.

درزمان جنك‌عظیم‌ومیهنی ویولونیست جوان دربیمارستان‌ها برای سپاهیان وفرماندهان مجروح زیاد کنسرت میداد. درسال ۱۹۴۶ نامبرده برای کنسرت دادن بمسکو آمده، به مدرسه موسیقی بنام گنشین‌ها ،در کلاس پروفسور د.ف .اویستراخ پذیرفته شد. سرپرستی د.ف. ـ اویستراخ بزرگترین متخصص‌تعلیم واستاد ماهر تاثیر کامل درترکیب یافته موسیقیدان جوان بود.

در سال ۱۹۴۹ این ویولونیست شانزده ساله درمسابقه بین المللی ویولونیست‌ها بنام یان ـ کوبئلیك‌در شهرپراك شرکت کرد وعنوان‌برنده جایزه راتحصیل نموده ،جایزه دوم راگرفت.

درسال ۱۹۵۱ نامبرده مدرسه را تمام‌کرده ،به کنسرو اتوار دولتی مسکو پذیرفته شد ودرآنجا بازهم تحت سرپرستی پروفسور د.ف. ـ اویستراخ بتکمیل معلومات خود در رشته موسیقی ادامه داد.

ترقی وتکامل دائمی ،حفظ‌دقیق اندیشه آهنگساز، آرمانی وهدف‌دار بودن مفاد، استادی ومهارت فنی و ره‌آلیسم ازخصوصیات‌سبك‌نوازندگی مظاهر مکتب ویولون زنی شوروی است، همین صفات بطور طبیعی در آثار اجرائی وخلاقیت ویکتور ـ پیکایزن ویولونیست بااستعدادجواز به‌بهترین نحوی تظاهر میکند و وجود دارد.

شرکت‌ارکستر سنفونیك تهران دربرنامه هنری ایران وامریکا

عصر امروز شنبه که دومین شب برنامه هنری چهار روزه ایران و امریکاست که باهمکاری اداره کل هنر های زیبا و انجمن ایران و امریکا در تالار فرهنگ برقرار گردید . ارکستر سنفونیك تهران یکی از قدیمی ترین تشکیلات‌موسیقی غربی در کشور ماست که باوجود موانع متعدد تاکنون توانسته است موجودیت خود را حفظ نماید و مرتبا کنسرتهائی‌ترتیب دهد. ارکستر مزبور بخصوص در سالهای اخیر بکمك هنر های زیبای کشورنضجی بیسابقه گرفته و در راه پیشرفت و تکامل گامهائی بلند برداشته‌است. در حال حاضر ارکستر متشکل در حدود ۵۰ تن نوازنده است که غالبا از میان فارغ‌التحصیلان کنسرواتور تهران بااستادان همان کنسرواتور انتخاب شده‌اند. «رپراتوار»ارکستر سنفونیك تهران از آثار مهم موسیقی کلاسیك رمانتیك و جدید غربی تشکیل می‌یابد و آثار برخی از آهنگسازان ایرانی نیز تاکنون بوسیله این ارکستر بمرحله اجرا درآمده است. رهبر فعلی ارکستر پرفسور «هابموتویبر» تحصیلات هنری خود را در اتریش و زیرنظر تنی چند از بزرگترین موسیقی دانان و رهبران معاصر انجام داده و تاکنون کنسرت های متعددی بامشهورترین ارکستر های اروپا در شهر های مختلف اروپا اجرا کرده است. در تابستان گذشته نیز نامبرده بدعوت ارکستر سنفونیك وین آن ارکستر رارهبری نموده است . در سال گذشته ارکستر سنفونیك تهران موفق شد یك رشته کنسرت های ماهانه بصورت «آبونمان» اجرا نماید که در سال جاری نیز ادامه خواهد یافت. این ارکستر یکی از واحد های وابسته بهنر های زیبای کشور است و رفع نواقص و تکمیل کادر آن بیش از پیش مورد توجه هنر های زیبای کشور میباشد .

بااستعمال دستمال کاغذی استرلیزه

کلینکس KLEENEX

میکرب ذکام را فورا از خود دور کنید

۱ـ۴ آ ـ ۲۶۷۴۰

در نمایشگاه ایتالیا از غرفه باشکوه روغن زیتون برتولی دیدن کنید .

آ ـ ۲۶۷۶۰

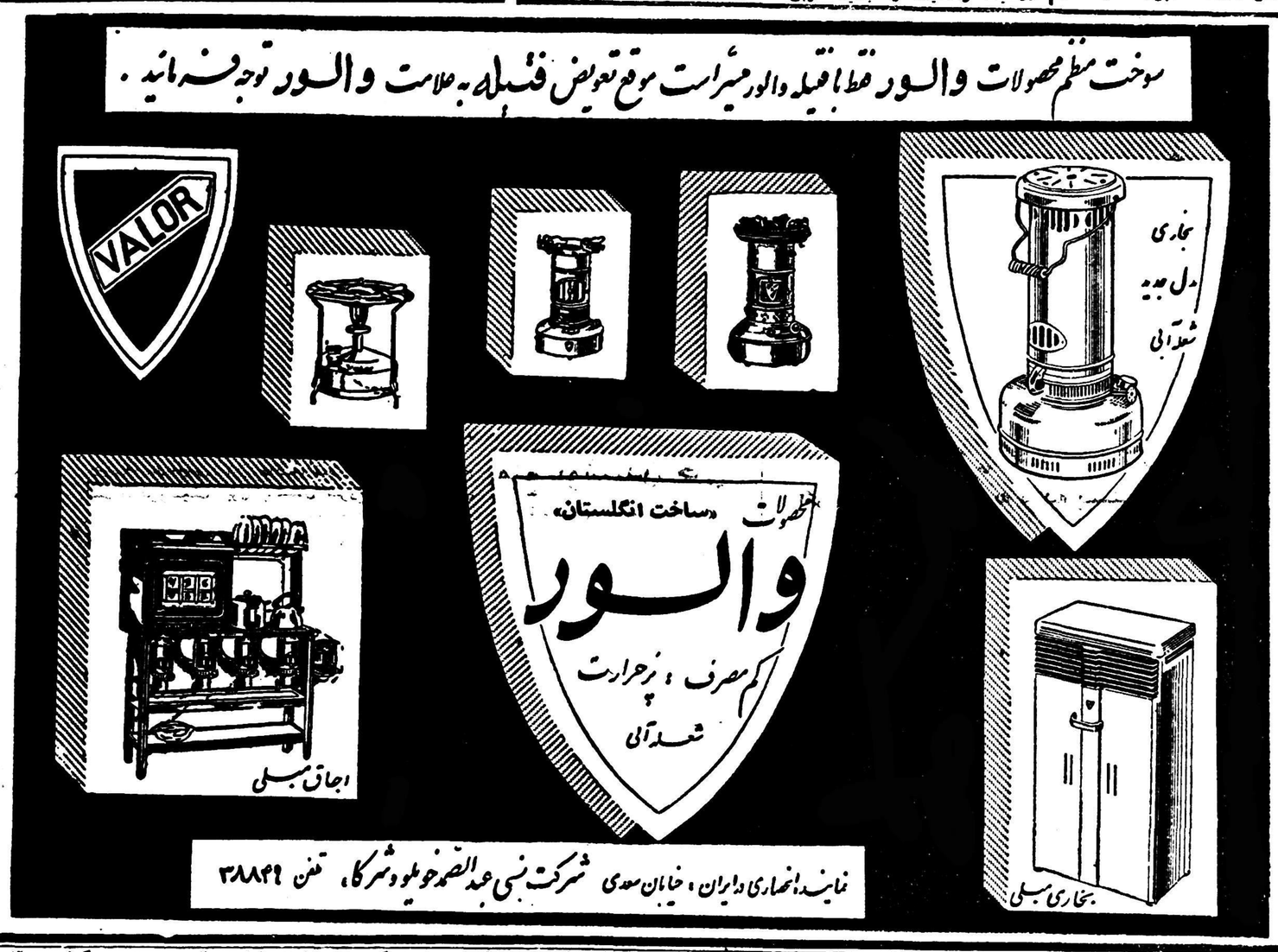

نوشته: انور خامنه

ـ۱۴۱ـ

خلاصه داستان

صادقخان شقاقی پس از اینکه با توطئه آقا محمد خان قاجار را بقتل میرساند ادعای سلطنت می‌کند وآذربایجان را تصرف وقزوین را محاصره مینماید فتحعلی شاه و حسینقلی‌خان برادر او هر دوعاشق مریم یکی از زنان آقا محمد خان هستند اما مریم حسینقلی‌خان را دوست دارد .حسینقلی‌خان بکیمیاگر مرموزی بنام ملا بارانی اعتقاد دارد . میخواهد بکمك او بوصال مریم برسد ولی کیمیاگر نیز در خفا دلباخته مریم است و برای ربودن او نقشه میکشد ولی در هنگام اجرای این نقشه دستگیر میشود واسرار زندگی خودرا نزد میرزا شفیع فاش میکند. ودلاوری بنام ذوالفقارخان عاشق طرلان دختر حاکم قراباغ‌و رقیب صادقخان است . صادقخان از فتحعلی شاه شکست میخورد وباجواهرات سلطنتی بآذربایجان میگریزد .ذوالفقار خان وبرادرانش او را تعقیب میکنند ولی‌رد اوراگم می‌کنند ودر کوهها سرگردان میشوند .

باآنکه سواران ایلاتی مردان قوی پنجه و در شمشیر زنی ماهر و کار آزموده بودند معهذا حریف قهرمانان دلاور ما نمیشدند و در مقابل ضرباتی که ذوالفقار خان و برادرانش وارد میساختند مجبور بودند عقب نشینی کنند. اما رئیس آنها مرتبا عربده میکشید و کلمات نامفهومی را بصدای بلند تکرار میکرد. نزدیك بود خود او و همراهانش بکلی شکست بخورند که ناگهان در آن سوی رودخانه صدای سم اسبان بگوش رسید. لحظه‌ای بعد بیش از ده نفر سوار قوی هیکل ایلاتی بکمك آنها رسیدند و از همه طرف قهرمانان ما را در میان گرفتند. اکنون دیگر کار نبرد دشوار شده بود و پهلوانان ما که براثر راه پیمائی و گرسنگی های چند روزه فرسوده شده بودند بسختی در برابر عده‌ای که چند برابر بیشتر از خودشان بود پایداری مینمودند. باآنکه دلیرانه میجنگیدند و دشمنان را زیر ضربات خورد کننده خویش درهم میشکستند معهذا شکست و گرفتاری آنها تقریبا مسلم شده بود و معلوم بود بزودی ازپای درخواهند آمد .

در میان معرکه عیسی خان خود را به ذوالفقار خان رساند و در همان ضمنی که شمشیر میزد و میجنگید باو چنین گفت :

ـ ذوالفی جان، بااین ترتیب گرفتاری ما حتمی است و ممکن نیست از دست اینها جان بدر بریم. اما اگر یکی از ما بتواند خود را خلاص کند ممکن است در اطراف وسیله‌ای پیدا کند و راهی برای نجات دیگران بدست آورد. بهر حال توباید خودت رانجات بدهی و بهرقیمت هست سرگذشت مارا بگوش شاه برسانی. ما چهار نفر اینها را سرگرم میکنیم و بجنگ میگیریم توفورا جعبه جواهرات را بردار و بسرعت خود را از این معرکه دور ساز .

ذوالفقار خان خواست سخنی باعتراض بگوید اما عیسی خان باآهنگی قاطع جلو حرف او را گرفت و گفت :

ـ برادر، فعلا جای تعارف نیست. اگر میخواهی ازتو راضی باشم هرچه میگویم گوش کن و فورا خود را نجات بده .

ذوالفقار خان دیگر حرفی نداشت بزند و ناگزیرحرف برادر راقبول کرد.درهمان‌موقعیکه‌عیسی‌خان‌ومطلب‌خان ودیگران‌مثل‌شیرشرزه‌بجان دشمنان افتاده‌بودند و آنها را سخت سرگرم ساخته بودند وی جعبه جواهرات راکه پیش فتحاله بودازاو گرفت‌وسپس بایك‌حمله دلیرانه‌صف محاصره‌دشمنان‌را درهم شکست و تا آنها متوجه بشوند بسرعت از آن میدان نبرد دور گردید. یکی از سواران متوجه او گردید و به تعقیب وی پرداخت اما قهرمان ماچنان بسرعت اسب میراند که سوار مزبور بگرد او نیز نتوانست برسد و بزودی از تعقیب وی مایوس گردیده و بازگشت .

ذوالفقارخان ساعتی بسرعت اسب میراند . اما همینکه مطمئن گردید باندازه کافی از محل‌زدوخورد دور گردیده و دیگر کسی او را تعقیب نمی کند قدمهای سمندر را آهسته کرد و متوجه محیط اطراف خود گردید . اکنون او بدشت وسیع و هموار‌ی رسیده بود که در میان آن همان رودخانه جریان داشت . قهرمان ما بیش از چهار فرسنك در کنار رودخانه پیش رفته واینك دره مزبور منتهی به این دشت وسیع و هموار گردیده بود . پهنای رودخانه بیشتر ولی جریان آب آن بطئی‌تر گردیده بود . آب با حرکتی آرام و ملایم در بستر خویش پیش میرفت و اشعه زرین خورشید در سطح آن منعکس می گردید . در دوطرف رودخانه کشتزارها و باغات وسیعی وجود داشت و از دور منظره کوههای مرتفع بنظر میرسید ، همان کوههائی که چندین روز قهرمانان ما در میان آنها حیران و سرگردان و گمراه شده و نومیدانه بهرطرف روی می آوردند . اینك پس از چندین روز گرسنگی و رنج و سختی قهرمان دلاور ما به سرزمین آباد و حاصلخیزی رسیده بود . فکر میکرد در اینجا همه چیز وجود دارد . لابد مردمانی در این کشتزارها زیست میکنند وخانه و کاشانه‌ای دارند . میتوان از آنها غذاو آذوقه و هرچه لازمست گرفت و گوشه‌ای برای استراحت بدست آورد . اما افسوس که‌پس از این همه مشقت و سختی پهلوان ما خود را تنها می یافت و مجبور شده بود برادران خود را در میان نبردی هولناك رها سازد . تمام فکر ذوالفقار خان متوجه برادرانش بود واز خود میپرسیدچه بسر آنها آمده است . ازاینکه ناگزیر شده است آنها را رها کند و جان خود را نجات دهد سخت ناراحت و متاثر بود . در حقیقت این کار را یکنوع ناجوانمردی برای خود تصور می کرد و خود را سرزنش میداد که چرا بگفته برادرانش گوش کرده و بچنین کاری تن در داده است . اما حالا دیگر هرچه باید شده باشد شده وکار از کار گذشته بود . دیگر جوش و جلای او فایده ای نداشت و حتی اگر به محل نزاع بازمی‌گشت هم جز اینکه خود او بگیر دشمن بیافتد اثری نمی بخشید .

ذوالفقار خان دستخوش این افکار پریشان آهسته پیش میرفت گاهی به سرنوشت خود می اندیشید و برخود لعنت می‌فرستاد که چرا اسیر احساسات خویش گردیده و بر خلاف عقل و منطق در قلب دیار دشمن بدنبال مرد موذی وخطرناکی مانند صادقخان آمده است . او می دید که از این ماجرا جزشکست و ناکامی نتیجه ای نگرفته است . نه تنها به هدف خویش که دستگیری صادقخان و بازگرداندن جواهرات سلطنتی بود نرسیده بلکه پس از تحمل این همه مصائب و ناملایمات برادران عزیز و دوستان باوفای خود را نیز از دست داده و اکنون سرنوشت خود او نیز مجهول و آینده خطرناکی در انتظار اوست . معلوم نیست بکدام سوی میرود و سر انجام بکجا خواهد رسید . آنچه برای او مسلم بود این بود که در آن لحظه در قلب آذربایجان بسر میبرد یعنی درسرزمینی که‌تحت تسلط صادقخان‌شقاقی ویاغیان واشراری‌نظیر او قرار داشت . بنابراین بهر طرف میرفت ممکن بود که با دشمن مواجه گردد و در هر لحظه امکان داشت اسیر دشمنان گردد . در این میان تنها یك نقطه امید برای او وجود داشت و آن این بود که در این سرزمین ناشناس بوی معشو ق‌بمشام او میرسید . او روزها و ماهها آرزو می کرد که یکوقت گذارش به‌آذربایجان بیافتدوازهمان سرزمینی گذرکندکه‌برای اولین باردرآنجا مزه عشق ودلباختگی را چشیده بود . از روزی که طرلان عزیزش را دیده و دل و دین وهمه چیز خود را بیك نگاه او از دست داده بود ، مخصوصا از آن لحظه ای که نامه دلپسند معشوقه بدست او رسیده واز عشق اوآگاه و مطمئن شده بود آرزوئی جز این نداشت که پای او بخطه آذربایجان وبدیار معشوق برسد شاید بتواند بدیدار یار موفق گردد واز لذت هم صحبتی او برخوردار گردد . اکنون در سرزمینی که آرزوی رسیدن بآنرا داشت پیش میرفت . کسی چه میدانست شاید فاصله میان او و طرلان عزیزش چندان زیاد هم نبود . شاید دیر یا زود بدیدار دلبر طناز خویش نائل میگردید . این تنها نقطه روشنی بود که در قلب قهرمان رشید ما پرتو امید را زنده نگاه میداشت و باو نیرو و فعالیت می بخشید .

ذوالفقار خان در دریای متلاطم این افکار غوطه ور بود که از دورمنظره دهکده‌ای پدیدار گردید . پهلوان ما خوشحال شد و تصمیم گرفت به آنده برود و پس از چند روز گرسنگی غذائی بخورد و استراحتی بکنه . ضمنا شاید بتواند بفهمد که کجاست‌واین‌ده‌واین‌ولایت‌چه‌نام‌دارد،مردم آن تحت فرمان کی هستند ؟آیا صادقخان و عمال او در اینجا نفوذی دارند یا خیر ؟

باین منظور سمند را بسرعت پیش راند تا بنزدیکی ده رسید .در آنجا پیر مردی را دید که در مزرعه کوچکی مشغول کار است . پیش رفت و سلامی کرد . پیر مرد بر گشت و خیره خیره باو نگریست اما بدون اینکه جوابی باو بدهد سر خود را پائین انداخت و دوباره مشغول کار خویش گشت . ذوالفقار خان خیلی تعجب کرد اما پیش خود فکر نمود شاید این مرد کر است و گفته او را نشنیده است . باین خیال قدمی جلو تر نهاد و یکبار دیگر بلند تر سلام کردو خداقوتی گفت. پیر مرد باز خیره باو نگاه کرد و سر خود را بعلامت اینکه حرف تو را نمی فهمم تکان دادومجددا بکار خود پرداخت . قهرمان ما وقتی چنین دید از صحبت با آن مرد نا امید گردید نا چار راه خود را پیش گرفت و جلو تر رفت . قدری که بده نزدیك تر شد دو نفر جوان را دید که‌بار سنگینی را بمیان چوب کلفتی آویخته و هر کدام یك سر چوب را روی دوش خود نهاده پیش می آیند . وقتی‌پهلوی آنها رسید دید بزبان مخصوصی تندتند با هم صحبت میکنند . هر قدر گوش داد دید چیزی از حرفهای آنها نمی فهمد . نا چار جلو رفت و سلام کرد و پرسید :

ـ ممکن است بمن بگوئید اسم این ده شماچی است ؟

اما آن جوانها نیز با نگاههائی آکنده از تعجب خیره باو نگریستند و پس از آنکه قد و قامت او را خوب برانداز کردند بدون اینکه حتی یك کلمه هم جواب بدهند سر خود را پائین انداختند وبسرعت از پهلوی او دور شدند .

ذوالفقار خان خیلی متعجب شده با خود گفت: «خدایا عجب جائی گیر کردم اینجا دیگر کجاست !!اینها که زبان آدمیزا را هم بلد نیستند !!اصلا مثل اینست که از من وحشت میکنند و همینکه چشمشان بهیکل من میافتد پا بفرار میگذارند ! خدایا مگر من چطوری شده‌ام !مگر شکل من عوض‌شده‌یا ریخت من‌تغییر کرده‌است!»بعدنگاهی‌به‌هیکل‌خودش‌انداخت ودست‌وپا واندام خود را نگاه کرد دید هیچ تغییری نکرده است . ناچار راه خود راپیش گرفت و بجانب ده رفت . اما در ده نیز هیچکس حاضر نشد بحرفهای او جواب دهد . هر جا میرفت و با هر کس صحبت میکرد همه خیره خیره باو مینگریستند و مثل اینکه از حرفهای او چیزی نمی فهمند مات و مبهوت باو نگاه میکردند . در این ده نه دکانی وجود داشت ، نه مسجدی ، نه پناهگاهی . هیچکس حاضر نبود چیزی باو بفروشد . حتی وقتی پول به‌آنها نشان میداد و با اشاره می فهماند که در مقابل جنسی که میگیرد پول خواهد داد باز آنها با سر جواب رد میدادند . دیگر خشم و عصبانیت ذوالفقار خان بحد کمال رسیده بود و نمیدانست با این مردم زبان نفهم چه بکند . دلش میخواست قدرت داشت و تمام آنها را از دم تیغ آبدار میگذراند .

نیازمندیها و آگهی های کوچک

استخدام میشود

استخدام معلم دستیار

دانشکده فنی تبریز برای تدریس شیمی یك نفر معلم دستیار بارتبه۳ دبیری استخدام می‌نماید داوطلبان‌که باید دارای تحصیلات فوق‌لیسانس در رشته‌مربوطه باشند میتوانند ازتاریخ ۲۸مهر ماه ۳۷ تابیست روز بادردست داشتن مدارك لازم درتبریز باداره کل دبیرخانه دانشگاه ودرتهران‌باداره کل تعلیمات عالیه وروابط فرهنگی‌مراجعه وثبت نام نمایند.

رئیس دانشگاه تبریز . دکتربازرگان

آ-۲۶۵۹۴ ۱-۳

پرستار

بیگنفر هوشیزه یا بانو که‌واجد عفت اخلاقی باشد برای پرستاری ۳ کودك از ۵ الی ۱۱ سال نیازمنداست به شرکت اتومات منوچهری یاپاساژ زیبا تلفن ۳۲۹۷۷ مراجعه فرمائید .

آ-۱۷۴۱۵

دبستان زرین

یکنفر زن استخدام می نمایدانتهای امیریه ایستگاه گنجه ای

آ-۲۶۷۷۶

سه نفر دوچرخه سوار که ودیعه نقدی داشته باشند با حقوق مکفی استخدام میشوند - مؤسسه‌کاریابی ملی تلفن ۵۱۳۲۳ آ-۱۷۶۸۷

یك کارگر رنك کار اتومبیل که سابقه کار داشته ودارای ضامن‌معتبر باشد برای تمام مدت روز موردنیاز است .

داوطلبان بشرکت بازرگانی‌کاوش دروزاه دولت ساختمان فیات مراجعه نمایند .

آ-۲۶۷۳۴ ۱-۲

جویای کار

یکنفر مهندس باتجربه‌باسابقه ۱۱سال کار در امور بر آورد و نظارت ساختمان حاضر است دریکی از شرکتهای ساختمانی مشغول کار شود.

عصرها به‌تلفن ۲۵۴۰۴ مراجعه نمایند.

آ-۱۷۲۵۹ ۱-۳

جوانی تحصیل کرده ونجیب دارای گواهینامه دوشخصی‌رانندگی‌واردبامور دفترداری وملاکی حاضر است در بنگاه یاخانواده ای بسمت دفترداری وتدریس تا کلاس سوم دبیرستان باطفال خانواده در تمام روز کار نماید ضامن هم دارد بشماره ۳۰۲ دفتر اطلاعات مراجعه فرمائید .

استخدام

دوره ۲۱ نقشه‌کشی‌اول آبانماه‌تشکیل شد داوطلبین پس از اخذ دیپلم و معرفی ما استخدام میشوید .

کاخ دانش

نادری -نرسیده‌بچهارراه اسلامبول

آ-۲۶۷۴۴

مستغلات

برای انجام معاملات پولی یا وثیقه ملکی

خرید یافروش املاك

رجوع فرمائید لالهزار ۳۹۷۸۴

به:بنگاه کوشان

آ-۲۵۸۵۰ ۱-۱۰

خانه اجاره

یکدستگاه ساختمان‌شوفاژ سانترال دارای ده‌اطاق وسالن ۶۰ متر دوحمام تلفن برق آب‌لوله شاهرضا اول جاده کرج اجاره داده میشود به تلفن۴۴۴۲۲ مراجعه فرمایند.

آ-۱۷۳۲۷ ۱-۵

برای فروش

دستگاه بهم زن الکتریکی وآب میوه گیری الکتریکی وسایر اثاث خانه

تلفن : صبح ۳۹۳۵۲ . عصر . ۸۱۴۲۴

آ-۱۷۶۶۷ ۱-۲

زمین برجاده شوسه‌قم‌مجاورچاه‌های نفت البرز اراضی مسطح باقرآباد به قطعات از۸۰ الی ۱۳۰ هزار متری قیمت متری ۲ ریال خارج جاده قطعات از ۵۰ الی ۲۵ هزار متری قیمت متری ۱ ریال باسند مالکیت موجود طالبین به‌بازار عباس‌آباد سرای اتفاق تلفن۲۸۵۷۲ بازرگانی مسروری‌نماینده‌فروش‌مراجعه فرمایند .

آ-۱۷۶۳۱ ۱-۱۵

آپارتمان نبش خیابان لاله‌زار واسلامبول

دودستگاه آپارتمان نوساز هرکدام سه اطاقه حمام آشپزخانه آب لوله کشی شهری بین لاله‌زار اسلامبول برای شرکت یا دفتر تجارتی یاکسب و طبابت و غیره که مطابق میل‌ودستور ساختمان داخلی آن تکمیل میشود حاضر است علاقه مندان به سمساری حاج فرزامی خیابان منوچهری روبروی مدرسه ژاندارك مراجعه فرمایند .

آ-۱۷۷۲۳ ۱-۲

عمارت‌فروشی واجاره

دربهترین محل تهران

خیابان دربند بمساحت یکهزار متر بابنای جدیدالبناء خوش نقشه هفت اطاق گلخانه یك زیر زمین کاراژبرق رجوع‌فرمائید .

کاشی ۲۸ لاله‌زار ۳۹۷۸۴ به بنگاه کوشان

آ-۲۶۷۱۶ ۱-۳

اجاره داده میشود

یك باغ بمساحت ۳هزار متر ۱۷اطاق واقع در شمیران باجاره داده میشود طالبین بتلفن ۳۹۶۱۲ مراجعه‌فرمایند.

آ-۱۷۷۴۷

برای توسعه زراعت

۵۰۰ الی ۱۰۰۰ هکتار گندم وپنبه آبی وموتوریزه شریك فعال وکم سرمایه میخواهم تلفن ۳۱۸۳۴

اتومبیل فروشی

اتومبیل سواری مدل ۵۳ هشت سیلندر اتوماتیك دودر فورد که۴۳۰۰۰ میل کار کرده است بفروش میرسد خیابان‌آبان‌اصل‌چهارطاق ۳۰۲ مستر لوول‌هامیریك آ-۱۷۴۵۶

مرسدس بنز ۱۸۰ مدل ۵۷ بنزینی هیجده هزار کیلومتر کار کرده‌بفروش میرسد طالبین قبل از ظهر هابتلفن ۲۱۵۸۷ مراجعه نمایند .

آ-۱۷۷۱۵

اتومبیل فولکس واگن مدل ۵۷ بی عیب بدون واسطه بفروش میرسد همه روزه از ۳تا ٤ بعد از ظهر بتلفن ۶۹۰۹۹ مراجعه فرمائید .

آ-۱۷۷۱۷

آگهی مناقصه

شهرداری تهران یکدستگاه منبع سه هزار لیتری تبدیل حرارت جهت نصب در اداره کل گشتارگاه ازطریق مناقصه خریداری مینماید داوطلبان در مناقصه میبایستی قبلاباداره کار پردازی شهرداری مراجعه وپس از دریافت برك مشخصات پیشنهاد خود را تاساعت ۱۱ صبح روز ۱۷ر۸ر۳۷ بصندوق آگهی مناقصه تسلیم‌دارند

پیشنهاد دهندگان میبایستی مبلغ ده هزار ریال وجه نقد بعنوان‌سپرده بصندوق اداره‌درآمد شهرداری‌پرداخت و قبض رسید آنرا ضمیمه پیشنهاد خود بنمایند .تضمین نامه بانکی لااقل برای مدت دوماه مورد قبول می‌باشد. پیشنهادات واصله در ساعت یازده صبح همانروز باز وخوانده خواهد شد. به پیشنهاداتیکه مبهم ومشروط وفاقد قبض سپرده بوده ویا اینکه دیرتر از موعد مقرر در آگهی برسد بهیچوجه ترتیب اثر داده نخواهد شد.

حضور پیشنهاد دهندگان در جلسه مناقصه آزاد بوده وشهرداری تهران در رد وقبول یك یا کلیه‌پیشنهادات واصله آزاد است .

چنانچه برنده مناقصه پس از ابلاغ کتبی شهرداری تامدت پنج روزحاضر به تنظیم پیمان نگردد سپرده‌اش‌بسود شهرداری ضبط خواهد گردید .

هزینه آگهی تا ماخذ دویست هزار ریال معامله صدی‌دو ودرصورت‌تجاوز ازمبلغ مزبور نسبت به مازاد یك در صد بعهده برنده مناقصه خواهدبود. مالیات وعوارض برابر مقررات از برنده مناقصه وصول خواهد گردید.

شهردار تهران

آ-۲۶۷۲۸

دوره جدید

رادیو تلویزیون

در کاخ دانش تشکیل وازدستگاه های مدرن‌و معلمین‌دانشمند مااستفاده کنید .

کاخ دانش

نادری -نرسیده‌بچهارراه اسلامبول

آ-۲۶۷۴۲

آگهی های کوچک

فریدولین

فریدولین بیچاره رنگ‌دارپز بدون خطر ساخت بریتانیا

نمایندگی انحصاری، اتوتورمکس خیابان برق شمالی مسعودی تلفن ۵۱۰۲۱ و ۵۱۹۱۱

۱-۳۰ آ-۲۲۶۰۴

قابل توجه‌کارخانجات داخلی

یکدستگاه موتور دیزل بقدرت ۶۰۰ اسب بادور ۳۷۵ باژنراتور ۴۰۰کیلوات موجود درگمرك حاضر بفروش است طالبین بشماره های ۳۱۳۱۳ و۳۶۳۷۹ مراجعه فرمایند .

آ-۱۷۶۴۵ ۱-۱۰

دکتر ذوالنصر

ازاروپا مراجعت وعصرها بیمار میپذیرد. چهارراه شاه کوچه‌ملك تلفن ۴۰۶۱۸

آ-۱۷۶۵۳ ۱-۲

نوزاد

خداوند به آقای حسن فروزنده وبانو کبری پسری عنایت فرمود . بانو معصومه و آقای علی اکبر اکبری دارای پسری شدند .

آگهی احضار

پیرو آگهیهای منتشره در روزنامه اطلاعات راجع بدرخواست افراز و تخلیه آقای عظیمی و غیره نسبت بزمین پلاك ۶۹۰۳ محکومبه پیمان بعظیمیها پرونده ۳۲و۴۰۶ به بانوان و آقایان عباس شریفی -غلامرضا دهقانی فریدون کدخدا - خداداد نمیرانیان - زیناگورکیان -حسن‌ایزدی شریف آبادی - محمد ابراهیم‌بهنام- جهانگیر مشگین - عباس شاولیان- احمد صمدیان - علی الستی -سمین الوندی - سرهنك علینقی بلوری - مهدی جلال و عبدالله رهنما -رضا طباطبائی دیبا -میرصدرالدین‌افتخاری عباسعلی - حسنعلی - علی اکبر- موسی - زیبنده - خورشید کلاه - معصومه‌موچول‌سازگار -حسن‌اخشیجی مسعوداتحادیه - ستپطرسیان- محمود - احمد - محمد - اعظم و معصومه آقائی - غلامعلی سمیع - رضا بحرینی- عزیزه صدری - فرنك وایراندخت مستشار نژاد - اقدس - زهرا - صدیقه-صفراوبتول قناعتی - ایران عظیمی - مهیندخت فراگزلو - رقیه غروی اخطار میشود روز پنجم آذر ۱۳۳۷ ساعت ۱۱صبح برای اجراء قرار افراز در دادگاه بخش ۶ تهران حاضر شوید مدیر دفتر دادگاه بخش ۶ تهران

آ-۲۶۷۱۴

آگهی حراج اتومبیل

شهرداری تهران پانزده دستگاه اتومبیل فرسوده راکه دارای مشخصات زیر میباشد ازطریق حراج بفروش میرساند.

ردیف	نوع‌اتومبیل	مدل	شماره شهرداری	تاریخ‌خرید	شماره موتور
۱	جمس کامیون	۴۸	۱۵۴	۲۹ر۱۰ر۳۶	آ-۲۴۸۷۷۱۳۴
۲	«	۴۹	۱۶۲	۳۳ر۳ر۲۴	آ-۲۴۸۹۵۳۹۴
۳	«	۴۸	۱۶۴	۳۱ر۱۱ر۴	آ-۲۴۸۷۷۱۳۰
٤	حریق	۴۸	۱۸۶	۲۸ر۷ر۱۵	آ-۲۴۸۸۴۳۳۰
۵-	«	۴۹	۱۱۵	۳۳ر۱۱ر۱۳	آ-۲۴۸۸۵۹۷۹
۶-	فورد کشتارگاه	۴۸	۱۰۱	۲۹ر۳ر۳۰	-۲۲۷۷
۷-	«	۴۸	۱۰۲	۲۹ر۱۰ر۵	۱-۱۶۰۵۰۳
۸-	«	۴۸	۱۰۵	۲۹ر۳ر۲۰	۱-۲۲۸۹۸۸
۹-	«	۴۸	۱۰۶	۲۹ر۳ر۲۰	۱-۱-
۱۰-	«	۴۸	۱۰۷	۲۹ر۳ر۲۰	۱-۲۲۲۷۷۸۱۹
۱۱-	«	۴۸	۱۰۸	۲۹ر۳ر۲۰	۱۶۰۱۰۶
۱۲-	«	۴۸	۱۰۹	۲۹ر۳ر۲۰	۱-۲۲۹۶۳۲
۱۳-	«	۴۸	۱۱۰	۲۹ر۳ر۲۰	۱-۱۵۰۵۰۰
۱۴-	کامیون	۴۸	۱۶۹	۲۹ر۶ر۱۹	۲۵۷۶۲۸
۱۵-	ماك‌حریق‌جنگی	۴۸	۱۹۰		ب ۳۷۲-آ۳۳۰

طالبین میتوانند از تاریخ انتشار آگهی همه روزه باستثنای ایام تعطیل اتومبیلهای فوق درمحل اداره کل موتوری وآتش نشانی واقع درچهارراه حسن آباد معاینه وبادر نظر گرفتن شرایط زیر:

۱- حق حراج وآگهی‌که بالغ بر ۸.ر. کل معامله میباشد بعهده برنده حراج است.

۲- شهرداری تهران تعهد هیچگونه عوارضی را در مقابل فروش اتومبیل ندارد.

۳- فروش اتومبیل بطور نقد بوده وفی‌المجلس باید کلیه وجه آن تادیه شود ودر صورت موجود نبودن کلیه بها لااقل یك چهارم آن‌باید نقدا تادیه وبقیه را درظرف ٤۸ ساعت پرداخت واتومبیل را از محوطه خارج نماید ودر صورت تخلف وجه پرداختی متعلق بشهرداری بوده و از انجام معامله خودداری خواهدشد.

طالبین درروز هفتم آبانماه ۳۷ ساعت ده صبح دراداره کل موتوری وآتش نشانی حاضر ودر جلسه حراج حضور بهمرسانند.

آ-۲۶۷۲۶ شهردار تهران

لوازم شوفاژ

دیگهای چدنی- سوخت پاش- الکتروپمپ - عایق‌پشم شیشه‌ای- رادیاتور باکلیه وسائل لازمه ببهای مناسب به فروش میرسد.

شرکت سهامی اسپید - خیابان شاه - چهارراه بهرامی شماره (۹۰۳) تلفن ٤۶۲۰۶ آ-۱۶۷٤۵ ۱-۵

راهنمای پزشک

دکترهای متخصص دراعصاب

دکتر حکیمی

رزیدنت سابق بیمارستان آلبرت انیشتین نیویورك- دارای‌جدیدترین وسائل الکتریکی

نشانی - دروازه دولت مقابل پمپ بنزین تلفن ۳۳۶۰۲ پذیرائی از٤تا۷ بعد از ظهر

دکتر مسعود امینی

معالج بیماریهای داخلی- زنان و کودکان با بیست و دو سال سابقه طبابت -معالجه قطعی بیماریهای: روماتیسم- سیاتیك- چاقی مفرط درد اعصاب- فلج وسستی اعصاب بوسیله الکترو فیزیوتراپی باوسائل مدرن آلمانی آشعه ماوراء بنفش و مادون قرمز و ماساژهای طبی- شاهرضا- جنب سفارت هندوستان تلفن ٤٤۷۱٤

دکتر حسن پزشك‌زاد معتادین شیره مرفین والکل راباتقویت بنیه‌وعوارض مزاجی معالجه میکندخیابان ری کوچه آبشار مقابل داروخانه ابن‌سینا تلفن ۵۱۵٤۱ .

دکتر های متخصص در گوش وحلق‌و بینی

دکتر آزاد

متخصص گوش وگلو وبینی خیابان منوچهری کوچه‌ارباب جمشیدپذیرائی از ٤تا۵ر۸ بعد از ظهر تلفن۳۹۵۸۸ و۳۹۵۸٤ صبحها باتعیین وقت‌قبلی.

پزشکان متخصص درجراحی‌پلاستیك

دکتر نوابی

متخصص جراحی پلاستیك وزیبائی ازپاریس پذیرائی ۵تا۷ر۵ بعداز ظهرچهارراه پهلوی شاهرضا تلفن ٤٦۱۸۲ - ٤٤۸۰۸

دکتر عزت‌اله حضرتی

جراح پلاستیك ازامریکا نشانی خیابان نادری مقابل نوبهار کوچه مسعودسمد تلفن ٤٦۸۷۰ پذیرائی ٤ونیم تا ۷ بعدازظهر

دکترهای متخصص در امراض دهان و دندان

دکتر آرام صفریان

خیابان یوسف آبادروبروی ت.ث.ث کوچه سیمی تلفن ٤٤۵۰

دکتر های متخصص درامراض پوست

دکتر محققی دانشیار دانشکده پزشکی پذیرائی از٤تا۸ بعدازظهر. نشانی دروازه دولت روبروی پمپ بنزین تلفن ۳۳۰۰۹

دکتر فلك آسا

متخصص بیماریهای پوست -امراض مقاربتی -موختنه کودکان بوسیله دستگاههای جدید برقی پذیرائی‌صبح وعصر سه راه سیروس تلفن ۵۱۱۷۲

دکترهای متخصص درامراض زنان

دکتر کیقباد کاوسی

متخصص بیماریهای زنان زایمان مخترع تکنیك پلاستیکی برای درمان نازائی ازامریکا نشانی شاهرضامقابل ایرانشهر پذیرائی عصرها

دکترهای متخصص درامراض سرطان

دکتر رحمنیان

استادکرسی سرطان دانشکده‌پزشکی نشانی آزمایشگاه دکتر رحمنیان‌خیابان پهلوی روبروی کافه شهرداری کوچه بهشن تلفن ۶۵۹۹۶

دکترهای متخصص درالرژیك

دکترمحمود لسانی

متخصص بیماریهای الرژیك از پاریس .

(آسم - کهیر - گرفتگی بینی معالجه حساسی بیلزاسیون)خیابان جامی - اول خیابان پاریس پذیرائی ۳-تا ۸بعداز ظهر .

دکترهای متخصص درامراض ریه

دکتر تقی گوهری

ازاسلامبول ورم وپاریس

پذیرائی ٤ تا۷ بعد از ظهر نشانی خیابان سعدی کوچه جنوبی بیمه تلفن ۳۷۲۰۶

دکترهای متخصص‌درمجاری ادرار وتناسلی

دکتر محمد رضا مسدد

خیابان سعدی بالای بیمارستان‌امیر اعلم تلفن ۳۲۳۹۲ پذیرائی ٤ تا ۱ بعد از ظهر .

دکتر دانشگر

امراض مقاربتی حلدی تناسلی ، سستی امراض‌زنانه ونازائی خیابان سپه مقابل بستخانه

دکتر ا - پولوسا

متخصص بیماریهای مقاربتی مجاری ادرار و تناسلی پذیرائی صبح وعصر خیابان فردوسی شمالی مقابل‌خیابان کوشك کوچه صادق تلفن ٤۶۵۸۹

دکتر صادقی

درمان قطعی سوزاك حاد و مزمن در مدت خیلی کوتاه پذیرائی عصرها خیابان ری اول‌صدرالاشراف

دکتر معانی

امراض مقاربتی - مجاری ادرارامراض زنانه وسستی خیابان فردوسی مقابل بانك‌ملی‌ایران

دکترهای متخصص درجهاز هاضمه

دکتر رفیعی

متخصص بیماریهای جهاز هاضمه از دانشگاه پاریس

معده -کبد -روده پذیرائی ۳تا۵ بعد از ظهر خیابان جامی اول کوچه پاریس

دکتر محمد دادخواه

علاج چاقی و لاغری - ضعف قوا با برق تزلا نوریاك ومرقین درپنج روز اول لاله‌زار ازطرف هیدان سپه تلفن ۳۸۱۷۰

پزشك مارنین مانوئلیان

مزمن وتازه امراض جلدی‌مخصوصا اگزما مزمن -مرض غش وضعف باه کاملا در مدت قلیلی معالجه مینماید .

آدرس -چهار راه کنت خیابان منوچهری کاشی ۱۷۹

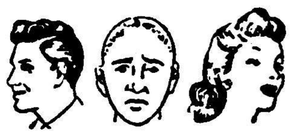

بیوهرین

بزرگترین کشف جهت رویاندن و جلوگیری از ریزش مو ، کچلی‌وموخور شرکت بیوهرین : شاهرضا مقابل کافه شهرداری پذیرائی مجانی ۸-٤ بعد از ظهر .

دفترخانه های درجه یك تهران

دفتر مشترك آقایان

سید ابوالقاسم انوری پور و مهدی افتخاری وکلاء پایه یك دادگستری خیابان شاه بین مسجد سجاد وچهار راه گیتی تلفن ٤۲۲۲٤

دفتر ازدواج ۲۲ و طلاق ۲٤ شمال شهناز خیابان امین‌الدوله ایستگاه گلچین تلفن ۳۰۲۲۶۹ جعفری ابهری

آ-۱٤۱۲۳

وکلای درجه یك دادگستری

مهدی افتخاری

«وکیل پایه یك دادگستری»

خیابان شاه-چهارراه فروردین-تلفن ٤۲۲۲٤

سید ابوالقاسم انوری‌پور

دفتر: یکشنبه وپنجشنبه شهر ری میدان مجسمه

سایر روزها: خیابان شاه چهارراه فروردین تلفن ٤۲۲۲٤

احتیاجات زندگی

تعمیرات در منازل

تعمیرات رادایو-رادیوگرام-ضبط‌صوت ویخچال تحت نظر مهندس‌تحصیل کرده اروپا در منازل تلفن ۵۲۱۲٤

خیاطی

مدیر دوزندگی سلوك پس‌از یکسال تحصیل درآلمان و گرفتن دیپلم عالی خیاطی بتهران مراجعت نموده است لاله‌زار صهران تلفن ۳۳۰۳۶

بخاری‌سازان توجه فرمایند

کاربراتوار بخاری وآب گرم کن ساده واتوماتیك وارد شد نماینده انحصاری شرکت تهرانشهر محدود خیابان سعدی‌تلفن ۳٤۳۵۳-۳۰۲۱۱۵

آ-۲۶۷۰۰ مصور

قابل توجه تهیه‌کنندگان خشکبار

همه قسم خشکبار برای صادرات‌مورد لزوم است مراجعه شود به سرای امید اطاق‌شماره چهارده از ٤ونیم الی ۵و نیم بعد از ظهر آ-۱۷۳٤۹

مهندسین محترم

دفتر نقشه کشی زاکرس طرحها و پروژه های شمارا در اسرع وقت ترسیم و پس از چاپ تقدیم‌می نماید تلفن ٤۳۲۳۲

آ-۱۷۶۷۹

آرایشگاهها

آرایش وزیبائی

سالن‌آرایش وزیبائی آلباتلفن۴۶۷۸۵ تحت‌نظر مادام هوانسیان و متخصص ایتالیائی - شاهرضا جنب لوان تور

آرایشگاه‌های معاملاتی

بازرگانی مجد

شاه آباد اول ظهیرالاسلام تلفن ۳۲۵۲۳ بورس معاملات املاك‌واراضی

کافه رستورانها

همه شب از برنامه‌های کافه‌رستوران باستانی بهشت تهران آوازبانوسوش و رقص عربی بانو سامیه‌وآکروبات‌بانو سیمرا و رقص های-فرنگی مسیو سیتا و مادام کوپا و رقصهای شرقی وکردی و هندی بانو سوسن‌وجینالولو استفاده فرموده میز را قبلا رزرو فرمائید .

نشانی خیابان شمیران بهشت‌تهران تلفن ۳٤۹۷۰

(آرانس مترو)

ازموقعیت استفاده کنید

چند دستگاه ماشین سواری مرکوری مدل ۵۸ بعلت نزدیك شدن آخرسال ۱۹۵۸ بابهای مناسب وشرایط سهلتر دراختیار خریداران محترم گذاشته میشود

شرکت سهامی شبدیز خیابان سعدی تلفن‌های ۳۶۲۷۱ / ۳۶۸۰۵

آ-۲۶۷۱۲

نقشه کشی

چند نفر نقشه کش که اطلاعات مقدماتی نقشه کشی داشته‌باشندبطور رایگان آموزش ودر این فن تکمیل میشوند .

طالبین به شرکت فرازنو تلفن ۳۰۲۶۰۱ مراجعه فرمایند .

آ-۱۷۷۵۳

تراشکار وسوهانکار

شرکت سهامی ریالکو نیازمند باستخدام چندنفر تراشکار وسوهانکار باسابقه وآزموده میباشد که پس از آزمایش استخدام نماید. داوطلبان میتوانند همه روزه از ساعت ۸ الی ۱۲ بادردست داشتن مدارك لازم‌باداره مرکزی شرکت واقع در میدان کاخ مراجعه نمایند .

آ-۲۶۷۵٤ ۱-۹

آموزشگاهها

در شش ماه‌دیپلمه کامل‌میشوید

بدون هیچگونه مدرك تحصیلی می توانید در امتحانات کلاس تصدیق مدرسی شرکت نمائید ارزش آن‌طبق رای ۶۰٤ شورایعالی فرهنك برابر دیپلم ۱۶ادبی است برای کسب‌اطلاعات بیشتر مراجعه فرمائید به آموزشگاه متفق مقابل مسجد سپهسالار .

آ-۱۷۳۷۱ ۱-۱۳

آموزشگاه عالی خیاطی (انستیتو فرهنك)عالیترین مرکز تعلیم خیاطی گلسازی ،ماشین نویسی‌با امتیاز رسمی وزارت فرهنك.

حسن‌آباد مقابل آتش‌نشانی.

آموزشگاه ربانی

آموزشگاه ماشین نویسی‌ربانی شاه آبادازهر حیث مورد اطمینان است تلفن ۳۷۱۳۵

ماشین نویسی کشور

خیام مقابل پارك شهر با اسلوب دو انگشتی

رانندگی

میدانیداسلوب صحیح رانندگی، میکانیکی را در کجا بیاموزید فقط در هنرستان فنی پرستو گمرك شاهپور تلفن ۲۳۹۱۶

صاحب امتیاز و مدیر مسئول: عباس مسعودی
جای اداره خیابان خیام چاپخانه اطلاعات

آ-۱۶۱۶۵ ۸-٤

برای هرایرانی یك هکتار جنگل

برای بهره‌برداری ازجنگلها شرکتهای بزرگی تشکیل‌میشود

ساعت پنج بعدازظهر روزپنجشنبه گذشته تیمسار سرلشکر اخوی‌وزیر کشاورزی درمحل انجمن ایران و آمریکا درباره جنگلهای ایران سخنرانی کردند .

آقای‌وزیر کشاورزی ضمن‌توضیحات جامع ومفیدی که درباره جنگلهای ایران داد گفت که درجنگلهای جنوب وشرقی ایران درختان پسته وبادام وحشی وجود دارندکه اقدام به پیوندزدن آنها شده است واگر تمام آنها پیوند شده و بثمربرسند معادل صدهزارتن پسته و ۱۶۸هزار تن بادام محصول خواهند داد.

همچنین‌آقای وزیرکشاورزی‌اظهار داشت که درحال حاضر مساحت جنگلهائی‌که در دست مراقبت‌قرار گرفته است درحدود ۱۸ میلیون هکتار است که بطور متوسط در مقابل هریکنفر ایرانی درحدودیك هکتار جنگل موجود است .

وزیرکشاورزی درپایان سخنرانی خود افزودکه قانون جدیدی‌تقدیم مجلسین شده‌است که بموجب آن شرکتهائی برای بهره‌برداری کامل وصحیح ازجنگلها تشکیل میشود که این شرکتها یا توسط مالکین جنگل به تنهائی و یا باشتراك سرمایه‌داران دیگر تشکیل واداره خواهد شد .

یکصدمین دوره کلاسهای هنری هنرستان ژاندارك

بمناسبت پایان صدمین دوره کلاسهای هنری هنرستان ژاندارك وتوزیع گواهی‌نامه هنرآموزان آن‌هنرستان عصرروزپنجشنبه مراسم جشنی باحضور آقای دکترمهران وزیرفرهنك درمحل هنرستان برپا بود . دراین مراسم ابتدا خانم شهبازی مدیر هنرستان گزارشی از وضع هنرستان را قرائت‌کرد وسپس‌گواهی‌نامه هنرآموزان بوسیله وزیرفرهنك توزیع شد .

شماره‌گذاری خانه‌های تهران

تادو هفته دیگر انجام خواهدگرفت

امروز تیمسار سپهبد باتمانقلیچ وزیر کشور طی نامه ای باداره کل آمار عمومی دستور داد که هرچه زودتر کار شماره گزاری منازل تهران‌را شروع و آنرا عملی نمایند .

بقرار اطلاع شروع مقدمات این کار که با کمك شهرداری تهران‌صورت میگیرد تا دو هفته دیگر انجام خواهد شد .

نتایج مطالعات مراکز علمی جهان درباره سرطان

دراختیار دبیرخانه کنگره پزشکی گذاشته میشود

بطوریکه‌ازدبیرخانه کنگره‌پزشکی‌ایران‌کسب‌اطلاع‌شده‌است چون موضوع بحث کنگره پزشکی ایران در سال آینده «سرطان» می باشد لذا کلیه مراکز علمی جهان موافقت کرده اند که اطلاعات و نتیجه مطالعات خود را درباره بیماری سرطان در اختیار دولت ایران بگذارند تا در کنگره پزشکی مورد استفاده قرار گیرد .

کلوپ پزشکان

چون سال گذشته در اساسنامه کنگره پزشکی پیش بینی شد که باشگاهی برای پزشکان تاسیس شود لذا از طرف اداره امور پهلوی‌اقدامی بعمل آمد که نمایندگان پزشکان جمع شده واساسنامه ای برای کلوپ پزشکان تنظیم کنند . اکنون طبق اطلاع‌رسیده از بنیاد پهلوی اخیراً جلساتی در محل دبیرخانه کنگره پزشکی تشکیل گردید و سپس اعلام‌شد که پزشکانی که علاقمند به تاسیس و شرکت در کلوپ مزبور می باشند اسم وآدرس خود را بدبیرخانه ارسال دارند .

بدنبال این اقدام ۶۴۷نفر از اساتید و اطبای تهران درخواست‌عضویت و نام و مشخصات خود را ارسال داشته اند .

چون موضوع مجددا در کنگره امسال مورد توجه قرار گرفت و اقداماتی با مشارکت وزارت بهداری برای تهیه یك قطعه زمین مناسب ساختمان کلوپ در جریان است لذا برای روز سه شنبه این هفته از پزشکان مزبور دعوت بعمل آمده است تا در دبیرخانه کنگره حضور یافته واقدام به تدوین اساسنامه جهت کلوپ پزشکان بعمل آورند .

همچنین مطالعاتی صورت می گیرد تا نشریه ماهانه‌ای حاوی کلیه اطلاعات مربوط به پزشکان و پیشرفت های پزشکی جهان از طرف‌دبیرخانه کنگره پزشکی انتشار یابد .

یازده‌نفر از بازرسان ومدیران دوائر وزارت پست‌وتلگراف وتلفن بازنشسته شدند

احکام بازنشستگی یازده نفر دیگر از بازرسان ومدیران دوائر مربوطه وزارت پست‌وتلگراف وتلفن درتهران وشهرستانها باین شرح صادر وابلاغ گردید .

آقایان رحمت‌اله سلیمی‌پور بازرس نخست‌وزیری ـ احمدشریفی بازرس مخصوص شرکت‌تلفن ـ محسن‌شهرپور بازرس عالی واداری شرکت تلفن ـ حسن‌پورقائی مدیردفتر پست عشرت‌آباد ـ سلیمان‌افشار مدیرمخابرات تبریز ـ اسمعیل‌شاهرخی مدیرتحویلخانه همدان‌ـ سیف‌اله خبیرحکمت مدیردفتر تخت‌جمشید (شیراز) ـ ابراهیم‌راد مدیرتحویلخانه تبریز ـ غلامحسین‌نعمانی مدیرمخابرات بجنورد ـ محمود مهرپور مدیر مخابرات شیراز محمد مهدی‌افسر فرد مدیرمخابرات کرمانشاه.

هنرمندان شوروی فردا وارد می‌شوند

چون هیئت هنرمندان شوروی که قرار بود پریروز باراه‌آهن‌وارد تهران‌شوند تصمیم به‌مسافرت بوسیله هواپیما گرفتند لذا ورود آنها بعلت‌تغییربرنامه حرکت‌هواپیمابه‌تاخیر افتاده و روزچهارم‌آبان(فردا)وارد تهران خواهند شد .

بازارگشائی احتیاط

سرقفلی طبقات فوقانی بازار

دیروز آقای جواهری ماه بازرگان مقیم بازار بخبرنگار ما گفت که بازاریان از پلکان معلق وتجدید ساختمان بازار استقبال میکنند پس از نصب پلکان هرباب مغازه طبقه فوقانی بازار در حدود هفتصد هزار ریال سرقفلی خواهد داشت وهمچنین این اقدام موجب‌رونق کسب وکار در بازار میشود ولی اکنون تخریب اطاقها وعدم ساختمان ووجود دستفروشان‌اطراف موجب شده است که از مشتریان بازار کاسته شود .

اسفالت بازارکفاشها بوسیله صنف‌کفاش

وکلیه طاقهای‌آن نیز بزودی ازطرف شهرداری‌خراب‌میشود

دیروز خبرنگار اجتماعی روزنامه ببازار کفاشها مراجعه کرد وضمن تماس با مغازه داران این بازار معلوم شد که صنف کفاش بزودی‌کف‌بازار را اسفالت خواهند کرد کلیه مغازه داران این بازار از تخریب طاقهای بازار استقبال میکنند واین عمل را از لحاظ بهداشت بسیار مفید میدانند وچون در بازار کفاشها اکثر مغازه داران مالك محل کسب خود نیزمی باشند وبدین لحاظ مایلند شهرداری هرچه زودتر اقدام بتخریب نموده‌و نقشه ساختمان جدید را نیز اعلام دارد که خود بازاریان کلیه هزینه‌های لازم را خواهند پرداخت .

اینجامحل تفریح‌مردم درروزهای سیزده‌بدربود ولی...

حالا هرروز چندبار مردم این محل ازصدای توپخانه‌کف خیابان! بهول وهراس دچار می‌شوند

سبزیکاری امین‌الملك

درسی و هفت سال قبل در این محل نمونه‌ای از آثار ساختمان دیده نمیشد واین محل معروف بسبزه زار امین الملك بود . همین چهار راه مختاری‌شاهپوروامیریه که‌درحال‌حاضر از آباد ترین محلات تهران است در آنروز فقط در سیزده بدر مورداستفاده مردم تهران بود این اراضی راساکنین آنزمان‌ازقرارذرعی یك قران خریده‌اند واز سال ۱۳۱۰ در این محل شهرسازی شروع گردید و قبل از آن اصولا انتهای شهر تهران در چهارراه گمرك بوده است .

پول دستی میدادیم

آقای شارعی معاون شورای همکاری برزن میگفت که این ارضی را ازقرار ذرعی‌هشت ریال خود من بساکنین میفروختم و دستی هم به آنان پول‌می دادم که بیایند آباد کنند و ساختمان بسازند .

نقش سرلشکر بوذرجمهری

یك روز سر لشکر بوذرجمهری که مالك آب و قسمتی از اراضی این منطقه بود به محل آمد و دستور داد که از ساکنین آب بها بگیرند تا در عمران و آبادانی محل تسریع شود.

ساختمان شیروانی‌دار

در آنروز ها یك ساختمان شیروانی دار در این محل ساخته شد و درتمام تهران نقل مجالس گشت که درفلان محل چنین ساختمان جدیدی ساخته‌اند .

تمرکز جمعیت در این محل از تمام محلات تهران بیشتر است از خانه‌های ۲۸ متری گرفته و تا ۳۰و۴۰ و۶۰ متری که‌دراغلب‌آنهاچند خانوار زندگی می نمایند فراوان بچشم میخورد و کوچه گرجی در این محل از لحاظ کمی وسعت منازل معروف‌است .

نیازمندی مردم

نیازمندی فوری مردم محل در درجه اول درمانگاه است فقط‌یك درمانگاه و آنهم از طرف مهندس حبیب‌اله شارعی اهداء و بنام خود ایشان نامگذاری شده است و حد اقل ساکنین این محل بدو درمانگاه دیگر نیز احتیاج دارند و اگر وزارت بهداری تصمیم بتاسیس درمانگاه بگیرد اهالی خود راسا و با کمال علاقمندی حاضر بهر نوع کمك و همکاری هستند .

آبریز عمومی

با وجود این همه جمعیت حتی یك آبرزز هم وجود ندارد و آبریزهای‌موجودوتعفن آنها بهداشت ساکنین را بخطر انداخته‌است سئوال شدآیادر ایجادمستراح‌های عمومی هم در صورت اقدام شهرداری مردم حاضرند کمك نمایند جواب داد این عمل از وظایف شهرداری است و افزودند که‌شهرداری اسفالت خیابان شاهپور را در چهارراه گمرك متوقف ساخت واسفالت خیابان مختاری هم بکلی خراب واز همه بدتر مردم از دست‌سرو صدای درهای آهنی این کانال جدید التاسیس شهرداری‌که فاضل‌آب چهار راه گمرك را به‌بیرون شهر میریزد راحتی ندارند این درها بطور ناصحیحی ساخته شده وهر اتومبیلی که از روی آن عبور میکند دومرتبه صدا میدهد وباملاحظه آمار اتومبیلهائی که روزانه از این خیابان عبور میکنند ساکنین این خیابان را که چقدر این صداهای ناهنجار را باید تحمل کنند حساب بفرمائید.

روشنائی خانه‌های محل از برق شهرداری وشوش استو هردومرتب است ولی‌باوجود این دو برق کوچه ها تاریك وبدون لامپ است

لوله کشی آب این محل تکمیل است ومنازل نیز آب دارند فقط آنهائیکه قدرت پرداخت هزینه‌های‌لوله‌کشی را نداشته‌اند فعلا از آب لوله استفاده نمیبرند .

این محل از لحاظ دبستان غنی‌است ونیازمند دبیرستان وکودکستان است وپارك عمومی جنب انبارقند وشکراز طرف شهرداری بوجه آبرومندی‌ساخته شده محل تفریح‌ساکنین محل‌وکودکان است موضوع جالب دراینمنطقه وجود مطب دکترهای زیادی در حوزه این انجمن است بطور کلی در هر دو قدم راه یك دکتر وقابله وجود دارد بخصوص که‌ازمحلات دیگر نیزبیماران را باین محل می‌آورند .

اتوبوسرانی

در حوزه این انجمن سه خط‌اتوبوس رانی وجود دارد که بترتیب عبارت از خطوط ۱۰ و۱۱ و۴ میباشند.

خط چهار بسیار شلوغ ونا منظم است واما خطوط ۱۰ وبخصوص ۱۱ بسیار مرتب وتنها تقاضای ساکنین اینست که خط۱۱ از طریق خیابان بوذرجمهوری ببازار وبعد بمقصدبرود که بدانوسیله مسافرین این منطقه‌که مقصد اکثر آنان بازار است بکار و کسب مبخود خواهند رسید .

رادیو

برنامه رادیو ایران در ۲۴ ساعت آینده‌که باامواج کوتاه ردیف ۳۱ متر و۷۵ متر و موج متوسط ردیف ۳۳۵متر پخش میشود.

بخش سوم‌روزشنبه
ساعت ۰۳ـ۱۷ وعده ما در ساعت ۵و۳ دقیقه
« ۰۳ـ۱۸ برنامه جوانان
« ۳۲ـ۱۸ ترانه بابلسر وزلف دوتا آواز آذر و فاریا
ساعت ۱۵ـ۱۹ برنامه ارتش
« ۰۳ـ۲۰ سیاحت درجهان‌دانش
« ۳۰ـ۲۰ دختردهکده‌آوازهما
« ۲۱ اخبار
« ۳۰ـ۲۱ موسیقی ایرانی‌آواز پروانه
« ۲۲ داستان شب
« ۱۵ـ۲۲ موسیقی غربی
روز یکشنبه
بخش اول
ساعت ۲۷ـ۵سلام شاهنشاهی‌شیپور بیداری
« ۰۳ـ۶ ورزش سبك
« ۱۳ـ۶ نواهای بامداد
« ۲۵ـ۶ جهان ورزش
« ۳۰ـ۶ شادی امید « اندرز و موزیك»
« ۷ اخبار
« ۱۵ـ۷ برنامه کودك
ساعت ۸ برنامه فوق‌العاده بمناسبت ۴ آبان
« ۱۰ کاروان موسیقی
« ۳۰ـ۱۱ آواز خانم ملوك ضرابی
« ۴۵ـ۱۲ سلو سلو
« ۱۳ شبهای انتظار آواز شاپوری
« ۳۰ـ۱۳ نمایشنامه افسانه‌ساسان
« ۱۴ برنامه گلها
« ۳۰ـ۱۴ اخبار
« ۱۵ـ۱۵ پخش مراسم جشن روز ۴آبان از ورزشگاه امجدیه
ضمنا در شبانه روز ۱۷ بخش خبر از رادیو ایران پخش میشود .

تلویزیون

برنامه امروزتلویزیون ایران که هر روز از ساعت ۶ تا ۹ونیم ازفرستنده تلویزیون ایران پخش میشود.

ساعت ۱۸ ـ سرود شاهنشاهی
افتتاح برنامه
« ۰۵ـ۱۸ استوری لیدی
« ۳۰ـ۱۸ برنامه کودکان
« ۱۹ تدریس زبان انگلیسی
« ۳۰ـ۱۹ فیلم ملکه جنگل
« ۲۰ موسیقی ایرانی آواز خاطره پروانه
« ۳۰ـ۲۰ اخبار
« ۴۵ـ۲۰ برنامه اقتصادی
« ۲۱ فیلمی از زندگی شاهنشاه که شامل مسافرتهای اعلیحضرت همایونی به کشورهای مختلف دنیا است .

«همچنین تلویزیون ایران از ساعت ۱۵و۱۵ دقیقه فردا مراسم‌جشن‌ورزشی روز ۴آبان را بوسیله‌دستگاه‌تلویزیون مستقیما از ورزشگاه امجدیه پخش خواهد کرد .»

فردا

آخرین روز نمایشگاه صنعتی ایتالیاست

ساعت ۱۰ شب یکشنبه ۴آبان ۱۳۳۷
نمایشگاه صنعتی ایتالیا پایان خواهد یافت

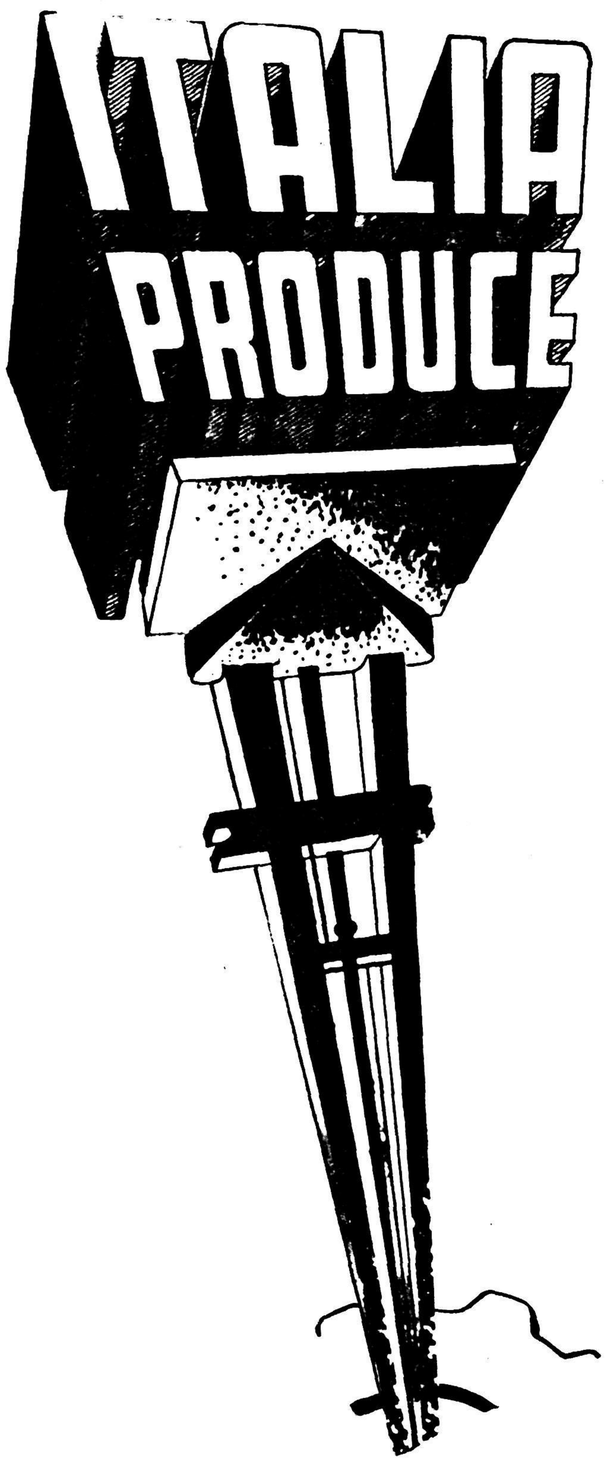

از این
فرصت کم
استفاده کنید

علاوه برتماشای صنایع سبك وسنگین ایتالیا از رستوران ـ بار ـ سینما وغرفه فروش کارهای دستی ایتالیا وقسمت توزیع هدایای رایگان استفاده خواهید نمود

امشب در سینمای نمایشگاه از ساعت ۸ بعدازظهر فیلم (گرازیلا) بمعرض نمایش گذاشته می‌شود. این فیلم از طرف مؤسسه داریوش فیلم آقای آلکس آقابابیان در اختیار نمایشگاه گذارده شده

آ ـ ۲۶۷۲۲

فقط با یك باطری ۱٫۵ ولت به بهای پنج ریال کار میکند ووزن آن ۱۲۰ گرم است
با این سمعك میتوانید تلفن کنید ، رادیو بشنوید و در کلاس درس و کنفرانس به صحبت ناطق گوش دهید

PHILIPS

PHILIPS
سمعك ترانزیستوری فیلیپس
نماینده انحصاری : شرکت سهامی فیروز ـ خیابان سعدی ـ تهران

آ ـ ۲۶۶۲۶

اطلاعات اقتصادی

مسائل روز

شرایط اصلاحات اجتماعی

بدون طرح ریزی دقیق نمی توان یك سیستم قدیمی ریشه دار را به یك سیستم مترقی تبدیل کرد

این امر مخصوصا در مورد تقسیم املاك کشاورزی بیشتر از سایرموارد مصداق پیدا میکند .در حال حاضر بسیاری از مالکین و یا صاحبان سرمایه هاکه برای تولید محصولات جدید بدهات رفته‌اند سرمایه های قابل توجهی در کارهای کشاورزی بکار انداخته‌اند و نتیجه این اقدام موثر و مفیدافزایش محصولات کشاورزی است که مهمترین عامل‌ضد تورمی در شرایط فعلی اقتصادی میباشد .

میزان تولید گندم و جو و برنج وانواع میوه براثر این سرمایه گذاری ها افزایش پیدا کرده و موجب جذب قسمتی از در آمد های اضافی شده‌است ولی در همان حال که رفورم کشاورزی در مملکت بسیار ضروری است اگر بدون تهیه مقدمات دست باقداماتی زده‌شود که در حال حاضرفقط موجب‌ترس و وحشت شود بموجب سوابق کار تنها نتیجه آن تقلیل میزان محصول و برگشت مجدد سرمایه ها از دهات بشهر ها و تقلیل محصولات کشاورزی خواهد بود واین چنین وضعی در شرایط حاضر خطر بزرگی برای اقتصاد در حال توسعه مملکت دارد و قطعا موجب تورم خواهد شد .

نظیر همین مشکلات در بسیاری از کشور های دیگر نیز که تشنه اصلاحات اجتماعی بوده‌اند رخ داده است واز آن جمله در عراق هنگامی که دولت در هفته اول روی کار آمدن خود اعلام کرد که تصمیم به تقسیم اراضی دارد امور کشاورزی در دهات مختل شد ودهقانان از کار در مزارع خود داری کردند و حتی این تصور در میان بعضی از دهقانان پیش آمده بود که از محل در آمد نفت بهر نفرایشان هفته‌ای چند لیره تقسیم خواهد شد و نتیجه آن شد که برداشت محصولات بتاخیر افتاد و دولت ناچار شد اعلام کند که تا پنج سال دیگر کار تقسیم اراضی بصورت کامل خود نمیتواند اجرا شود . خوشوقتانه در سالهای گذشته در این باره در مملکت خود ما ـو مخصوصا در املاك پهلوی ـ جریان تقسیم املاك سلطنتی تجربه شدمو مسئولین کار تقسیم املاك سلطنتی متوجه شده‌اند که رفورم اراضی کاری نیست که در یك ماه ودو ماه و یا یکسال ودو سال صورت بگیرد ودر مورد تقسیم اراضی خالصه نیزبا نظیر همین مشکلات روبرو هستیم و با آنکه از دو سال پیش تصمیم به تقسیم خالصه گرفته شده و لایحه آن از تصویب مجلس گذشته هنوز نقشه برداری . اراضی پایان نیافته و روشن است که نقشه برداری فقط جزئی از برنامه وسیعی است که قبل از تقسیم باید اجرا شود و اگر توجه کنیم که برای تقسیم اراضی خالصه احتیاج بخرید اراضی از مالکین نیست متوجه میشویم که کار تقسیم اراضی مزروعی چه مشکل بزرگی بوجود میاورد و بچه سرمایه گزافی احتیاج دارد.

این گفته‌ها همانطوریکه قبلا هم اشاره کردیم دلیل بر آن نیست که باید دست به‌سیستم کهنه ومحکوم مالکیت اراضی‌در مملکت نزنیم بلکه نظر آنست که کارچنان شروع شود که بحال مملکت مفید واقع شود وواقعا یك قدم بجلو برداشته باشیم واگر کار تقسیم اراضی باسروصداهای غیر لازم توام شود ونگرانی وترس تولید کند نه فقط نتیجه‌ای نخواهیم گرفت بلکه در ابتدای کار موجب نارضائی همان دهقانانی که میخواهیم سطح زندگیشان رابالا ببریم خواهیم شد .

نظیر همین مشکلات در مورد سایر اقدامات اصلاح اجتماعی نیز وجود دارد ودر هرحال یك اصل اساسی در اجرای این نظریات باید قطعا مورد نظر قرار گیرد وآن اینستکه یك رژیم اقتصادی کهنه قدیمی‌را که صدهاوبلکه‌بیش از یکهزار سال‌سابقه‌وریشه‌داردنمیتوان‌بدون طرح ریزی عمیق وتهیه عوامل لازم وتوجه باطراف وجوانب ومقاومت‌های کسانی که از آن منتفع میشوند در هم ریخت واساس نوی را پایه گذاری کرد .

مهدی‌بهرمند .

اقدامات دولت برای تاسیس بورس

بورس صنایع ایران دولتی نخواهد بود ولی دولت آنرا کنترل میکند

اقدامات مربوط به تشکیل‌بورس صنایع ایران در بعضی سازمان های دولتی همچنان ادامه دارد ومطالعات دامنه داری در این زمینه در مرکز راهنمائی صنایع و معادن انجام میگیرد .

بطوری که خبرنگار ما اطلاع میدهد این مطالعات براساس‌تشکیل بورس توسط موسسات خصوصی و اشخاص معتبر و محافل تجارتی و صنعتی میباشد و بدیهی است موسسه‌ای که بنام بورس صنایع ایران توسط این اشخاص تشکیل میشود توسط سازمان دیگری که از نمایندگان دولت تشکیل میشود کنترل خواهد شد ودر هر حال‌دولت اقدام بتاسیس این بورس نخواهد کرد زیرا عقیده براین است که نتایج آن مفید نخواهد بود .

مرکز راهنمائی صنایع برای تکمیل مطالعات خود از نظر عده‌ای از کارشناسان خارجی استفاده کرده و سازمان بورس های مهم امریکا و اروپا را بررسی نموده و از لحاظ قانونی طرح بورس صنایع ایران را تهیه نموده است و از طرف دیگر از عده‌ای از معتمدین و دلالان بازار نیز دعوت شده است تا باکمك‌آنها ترتیب تشکیل بورس صنایع ایران داده شود .

ترقی برنج و کسادی روغن

بازار روغن بعلت‌گرانی وزیادی زمینه‌راکد است

بازار خواربار در چند روز اخیر کم و بیش جریان خوبی داشت جز روغن که بمناسبت زیادی‌عرضه و بالا بودن قیمت معاملات سستی دارد .

برنج ـ بازار برنج خوب است . شرکت تعاونی ارتش در رشت شروع بخرید برنج صدری نمود و بهمین علت مظنه برنج تقریبا کیلوئی ۵۰ دینار در رشت افزایش یافت در تهران برنج آملی در حدود کیلوئی ۵۰ تا ۷۵ دینار ترقی نمود . مظنه برنج صدری آملی کیلوئی ۱۶٫۵ تا ۲۰ریال رشتی ۱۸ تا ۲۰ریال دمسیاه ۲۱ تا ۲۵ ریال است .

غلات‌ـبازار غلات بدنیست‌و معاملات هم در حدود مصرف انجام میگیرد . قیمت گندم سفید خرواری ۱۴۰۰تا ۱۷۵۰ ریال است گندم گرگانی بمناسبت صرف نکردن به‌تهران‌حمل نمیشود جو خرواری ۹۷۰ ریال‌قیمت دارد .

حبوبات ـ بازار حبوبات خوب‌است و قیمتها اکثرا بالا است مظنه‌ارقام مختلف حبوبات بشرح زیر است : عدس از ۱۸ تا ۲۱ریال لپه از ۱۹ تا ۲۱ریال لوبیا چیتی ۱۵٫۲۵ ریال‌لوبیا قرمز ۱۳٫۵ ریال لوبیا چشم بلبلی ۱۴تا ۱۶ ریال لوبیا سفید ۹٫۵ تا ۱۰ریال ماش ۱۲ ریال لپه باقلا ۷٫۵ ریال

روغن ـبازار روغن کساد است . در ماه گذشته قیمت روغن مطابق معمول فصل بالارفت واین گرانی موجب شد که روغن های اطراف به بازار عرضه شود فعلا بازار بادومانع که یکی‌زیادی زمینه و دیگری بالابودن قیمت است مواجه می باشد مظنه روغن کرمانشاهی اعلا کیلوئی ۱۴۸ ریال شیرازی ۱۴۳ ریال و کردستانی و همدانی ۱۲۰ریال است .

مطالعه کنفرانس ترویج کشاورزی

در جلسه دیروز کنفرانس منطقه‌ای ترویج کشاورزی مقرر شد که نمایندگان بسه دسته تقسیم شوند و هردسته در چگونگی تعلیم روساء ترویج کشاورزی سازمان ترویج کشاورزی در استانها ـ روابط بین ترویج کشاورزی و دستگاه های‌بر رسی وعلمی کشاورزی به بحث و گفتگو پردازند .

۷۵میلیون ریال وام

برای تاسیس یك کارخانه نان‌پزی پرداخت میشود

پرداخت ۷۵ میلیون ریال وام جهت تاسیس کارخانه نان پزی توسط شرکت سهامی گندم و نان تهران و حومه بتصویب وزارت صنایع و معادن و کمیسیون دائم وام رسید و پرداخت آن ببانك ملی ایران توصیه شد .

در ضمن وام دیگری بمیزان سی میلیون ریال برای احداث کارخانه تصفیه شکر و قند در اهواز مورد تصویب قرار گرفت تابانك ملی وام تصویب‌شده راپرداخت نماید .

برای تاسیس کارخانه آرد سازی توسط کارخانه آرد شمس آذر در تبریز مبلغ پنج میلیون ریال ـبرای تاسیس کارخانه شلتوك پاك کنی توسط آقای عزیز زرلسفری در اهواز دو میلیون ریال و برای تاسیس کارخانه روغن کشی طبی مداوی سه میلیون ریال تصویب شده است .

جریان معاملات خشکبار

معاملات پوست راکد است ولی روی سالامبور معاملاتی صورت می‌گیرد

بازار امروز جریان خوبی داشت و روی اقلام مختلف خشکبارمعاملات گرمی جریان داشت اکثر این اقلام برای اروپا صادر میشود. مظنه مغز بادام قم کیلوئی ۸۰ ریال‌تبریزی ۷۶ ریال و تربت و کاشان ۷۷ ریال بود. سبزه شسته باقیمت ۳۰۰ ریال و ناشور ۲۵۰ ریال معامله شد. بهای برگه شاهرود ۳۴۰ تا ۳۵۰ ریال آذرشهر و اسکو ۳۷۰ ریال قیسی دماوندی ۶۰۰ ریال مغز هسته شیرین خراسان ۳۴ ریال مغز هسته تلخ ۲۴ ریال گردوباپوست ۱۶ ریال فروشنده و ۱۴ ریال خریدار دارد. گردو سرت شده امریکائی سه رقم ۸۲ ریال است. روی مغز گردو معاملات کم است. بازار پوست بره ساکت میباشد و قیمت پوست بره مشکی قم ۳۵۰ تا ۴۰۰ ریال و کبود ۵۰۰ ریال است. پوست بره شیرازی درتهران زمینه کم دارد و مظنه مشکی آن ۲۵۰ ریال و کبود ۳۵۰ ریال است. بازار پوست گوسفندی و بزی خوب است. قیمت پوست گوسفندی‌کیلوئی ۵۰ ریال و بزی ۴۲ ریال میباشد. وضع سالامبور بهتر از ارقام فوق میباشد سالامبور خوب بامریکا و درجه پست بایتالیا صادر میشود سالامبور خوب در امریکا ۱۲ عدد ۱۸ تا ۲۱ دلار میباشد. مظنه بازار تهران ۱۰۰ ریال است .

رونق بازار پنبه

امسال محتملا ۱۲ هزارتن بیش‌ازسال گذشته صادرات پنبه خواهیم داشت

بازار پنبه در هفته گذشته رونق بیشتری یافت این رونق همانطور که تجار در انتظار آن بودند ناشی از روشن شدن وضع صادرات بعضی از کشور ها میباشد چند روز قبل دولت فرانسه با وارد شدن ۱۵ هزار تن پنبه از ایران موافقت کرد این موضوع در بازار تهران بی‌تاثیر نبود میزان خرید فعلا روبافزایش است در سال گذشته فرانسه در حدود ده هزار تن پنبه از ایران خریداری کرد و براساس قرار داد اخیر بین ایران و لهستان که جریان نهائی خود را طی نموده در حدود ۵ تا ۷ هزار تن پنبه بلهستان فرستاده خواهد شد باین ترتیب اگر بازار سال گذشته محفوظ بماند امسال در حدود ده تا دوازده هزار تن پنبه بیشتر بخارج صادر خواهد شد. محصول سال جاری هم بهمین میزان اضافه تولید دارد فعلا پنبه مورد معامله اکثرا برای‌انگلستان و شوروی خریداری میشود. برای فرانسه هم کم و بیش خرید میشود. قیمت پنبه اعلا درجه یك بهمن ۴۰ تا ۴۱ ریال نقد است گرکرس بابل و بهشهر ۳۸ ریال کوکرس گرگانی ۳۹ تا ۴۰ ریال گنبدی ۴۰٫۵۰ ریال و امریکائی ۳۶ ریال میباشد پنبه بومی هنوز وارد بازار نشده و در ظرف امروز و فردا چیدن پنبه بومی شروع خواهد شد. در نواحی‌گرگان و گنبد بمناسبت خوبی هوا میزان چیدن پنبه افزایش‌یافته است .

بهره‌برداری از ۲۴ کارخانه جدید

کلیه این کارخانه‌ها بااستفاده از محل اعتبار پشتوانه اسکناس تاسیس شده

امروز وزارت صنایع و معادن گزارش یکساله مربوط به پرداخت‌وام های صنعتی از محل اضافه اعتبار تفاوت ارزیابی پشتوانه اسکناس‌را منتشر نمود .

بموجب این گزارش طی یکسال ۲۴ طرح مختلف با استفاده از اعتبار مزبور بمرحله اجرا گذاشته شده و محصول آنها که عبارت از سیمان و انواع دارو و روغن های نباتی‌وپرولیل آلومینیوم و میگو ـنخ‌وانواع‌منسوجات می باشد وارد بازار شده و بدست مصرف کننده رسیده است .

تاکنون جمعا ۷۰طرح بزرك‌وتولیدی در سراسر کشور بااستفاده از این اعتبار بمرحله اجرا گذاشته شده و نتایج اقتصادی این طرح ها که عبارت از ترقی میزان تولید کشور و تقلیل واردات است بزودی مشهود خواهد شد .

این گزارش حاکی است که‌اختصاص اضافه اعتبار پشتوانه به پرداخت وام‌ـ های صنعتی موجب شد که نتایجی‌از قبیل تثبیت نسبی قیمتها و تنزل‌بهره پول و تقلیل فاحش معاملات‌تصنعی املاك و جلب سرمایه های خارجی و بمصرف رساندن سرمایه های راکد در امور تولیدی و بالاخره برگشت قسمتی از سرمایه های ایرانی که در بانك‌های خارجی بود حاصل شود.این نتایج مورد تائید کلیه مقامات‌اقتصادی است .

تعداد کلیه تقاضا تا آخر شهریور گذشته جمعا ۵۶۵ تقاضا بمبلغ۷۴۱۰ میلیون ریال بوده است .

یکی از نکات جالبی که در نتیجه بررسی وام ها بدست آمده حاکی است که غالب تقاضاهای واصله در ۶ماه اول سال ۳۷ باتکای امکان استفاده از اعتبار پشتوانه اسکناس تنظیم شده است در صورتی که در مورد تقاضاهای سال ۳۶ بیش از نیمی از تقاضا ها مربوط به طرح هائی‌بود که قبلا برای اجرای آنها تصمیم‌گرفته شده ولی بدلایل مختلف دچار رکود گشته بود واگر کمك اعتبار پشتوانه نبود شاید بعضی از آنها هرگزبمرحله اجرا در نمی آمد .

جمع وام های تصویب شده که پرداخت وام آن ببانك‌ملی‌ایران‌توصیه شده۱۵۶تقاضابارزش۲٫۴۸۲٫۷۲۲٫۷۰۰ ریال بوده که ازاین‌مبلغ۲۲٫۴۰۰٫۰۰۰ ریال‌مربوط‌به سال ۳۶و۹٫۵۴۰٫۰۰۰ ریال مربوط به شش ماهه اول سال جاری بوده است .

علت تقلیل میزان توصیه باینجهت است که تعداد طرح های نساجی در سال ۳۷ کمتر بوده است .

تاسیس شرکت کبریت باسرمایه پنج میلیون ریال

چند شرکت دیگر که در ظرف هفته گذشته در شهرستانها تشکیل شده‌اند عبارتند از شرکت سهامی تولید کبریت اصفهان که بمنظور انجام هرنوع کار های تولیدی و صنعتی تاسیس شد سرمایه این شرکت پنج میلیون ریال است و مدیران شرکت آقایان عبدالرسول افشار ـ مرتضی افشار ـ محمد، جواد خواجوی ـ مهدی افشار و دکتررضا بقراطیان میباشند. شرکت تعاونی مصرف کارکنان نفت آبادان تغییراتی در اساسنامه هیئت مدیره خود داد و سرمایه آن به ۵۶۴۹۰۰ ریال افزایش یافت همچنین سرمایه شرکت سهامی صندوق روستائی قزوین نیز از مبلغ ۵۰۰۱۰۰ ریال به ۶۸۳۹۰۰ ریال افزایش یافت. در فارس شرکتی بنام شرکت‌ابرج بامسئولیت محدود تاسیس شد که برای انجام هرگونه امور ساختمانی و راهسازی و مقاطعه کاری و تهیه مصالح‌وابزارساختمانی‌ومعاملات‌بازرگانی مجاز فعالیت میکند. سرمایه این شرکت مبلغ یك میلیون و پانصد هزار ریال است و مدیران شرکت آقایان مهندس روح‌اله روشن زائر و ذکراله گلشن و عبدالخالق ناشری اردکانی میباشد .

آگهی مزایده فروش زغالهای معدن گاجره والیکا

شرکت سهامی کل معادن وذوب فلزات ایران ۴۶۰۰ تن ذغال‌سنك درهم موجود در سنگر اصلی معدن گاجره و۴۶۰۰ تن ذغال سنك‌درهم موجود در پل زنگوله را از طریق مزایده بفروش میرساند.داوطلبین میتوانند برای دریافت برك مشخصات شرائط همه روزه در اوقات‌اداری وحد اکثر تا آخر وقت اداری روز چهارشنبه ۱۴ آبانماه ۱۳۳۷ که آخرین روز قبول پیشنهادات است بقسمت بازرگانی شرکت واقع در خیابان کمال الملك مراجعه فرمایند. پیشنهادات رسیده ساعت ده صبح پنجشنبه ۱۵ آبانماه ۳۷باز وقرائت‌خواهد شد وحضور پیشنهاددهندگان در جلسه مزایده آزاد است.

آ ـ ۲۶۷۱۸ — شرکت سهامی کل معادن وذوب‌فلزات

مناقصه و مزایده های دولتی

* راه آهن دولتی ایران خرید ۲۱ تن لوله گالوانیزه تا ۳۷٫۸٫۲۷
* اداره سررشته داری ارتش خرید ۲۹۴۰ صندوق چوبی برای چای و ۷۰۰ عدد صندوق چوبی برای آب نبات تا ۳۷٫۸٫۵
* راه آهن دولتی ایران خرید یکدستگاه آسیای موتوری بظرفیت ده تن برای خورد کردن سنگ گچ و مقدار یکهزار و پانصد کیلو قلع خالص و سرب و روی پنج میلیمتری تا ۳۷٫۹٫۳

آگهی مزایده ازطرف اداره موتوری ارتش

اداره موتوری ارتش دویست وهشتاد وهشت قلم قطعات ولوازم‌مربوط بشورلت جنگی وچهل وپنج قلم قطعات ولوازم لندرور که‌تماما نو وتا کنون مورد استفاده قرار نگرفته است از طریق مزایده کتبا بمعرض فروش میگذارد .

۱ـ شرکت کنندگان در مزایده میتوانند بامراجعه بدائره اعتبارات اداره موتوری ارتش واقع در عباس آباد صورت ریز اقلام فوق را مطالعه وبهاء قطعات ولوازم مذکور را در برك پیشنهاد خود ذکر نمایند .

۲ـ پیشنهادات باید در پاکات سر بسته وممهور تاساعت ۱۰ صبح روز شنبه ۳۷٫۸٫۲۴ تسلیم دائره ٤اعتبارات اداره موتوری ارتش گردد ویك نسخه از پیشنهاد نیز بایستی به‌اداره بازرسی مالی ارتش واقع در خیابان سوم اسفند تسلیم گردد پیشنهادات واصله در ساعت ۱۰صبح روز شنبه ۳۷٫۸٫۲۴ در حضور کمیسیون دردائره اعتبارات اداره موتوری ارتش باز وقرائت خواهد شد .

۳ـحضور پیشنهاد دهندگان درجلسه مزایده‌ضروری است‌واداره موتوری ارتش دررد یاقبول یك‌یا کلیه پیشنهادات مختار خواهد بود .

٤ـ مبلغ دویست هزار ریال بنام سهرده بایستی به حساب ۱۲۲۷ دارائی شماره پنج در بانك ملی شعبه فردوسی ریخته ورسید ضمیمه پیشنهاد باشد به پیشنهادات فاقد سهرده ترتیب اثر داده نخواهد شد وجه نقد یا چکهای جاری به‌هیچوجه مورد قبول نخواهد بود .

۵ـ پرداخت کلیه عوارض ومالیات وهزینه آگهی بعهده برنده‌مزایده خواهد بود .

٦ـ پیشنهاد بایستی یکجا نسبت بتمام قطعات ولوازم مذکور تنظیم و تسلیم شده باشد .

۷ـ چنانچه برنده مزایده در ظرف یکهفته پس‌از ختم کمیسیون مزایده حاضر بخروج اجناس فوق‌الذکر وانجام معامله نگردید سهرده بنفع ارتش ضبط وبابرنده بعدی معامله انجام خواهد پذیرفت .

آ ـ ۲۵۶۴۶ — ۱ـ۳ — رئیس اداره موتوری ارتش

با مراجعه بما آتیه فرزندان خود را تأمین کنید

اگر میخواهید فرزندان شما بنحو احسن تربیت شوند ازتجربه متخصصین آموزش وپرورش ما استفاده کنید.

انگلستان درطی قرون متمادی به عنوان مرکز بهترین موسسات فرهنگی درجهان شناخته شده وما فقط مدارسی راکه مورد اطمینان کارشناسان هستند بشما توصیه مینمائیم. در ضمن تسهیلات ذیل را نیز فراهم میکنیم:

۱ـمعرفی مدارس خوب‌ونام‌نویسی کودکان درسنین مختلف

۲ـتعیین سرپرست مورد اطمینان

۳ـفراهم ساختن ترتیبات لازم جهت‌پانسیون دربهترین خانواده‌ها در ایام‌تعطیل‌مدارس

٤ـتهیه‌لوازم مسافرت باتخفیف دربهاء بلیط هواپیما جهت دانش‌آموزانی که‌بداخل وخارج ایران درطی یکسال مسافرت مینمایند.

برای کسب اطلاعات بیشتر به آژانس فرهنگی ومسافربری شرکت فولر مراجعه‌فرمائید .

آدرس: تهران ـ خیابان تخت جمشید ـ چهارراه روزولت تلفن شماره۶۶۲۴۷

آبادان .صندوق پستی شماره ۱ بریم شماره ۱۳۳ تلفن ۱۴۸۳ و ۱۴۷۱

آ ـ ۲۶۵۷٤ — ۱ـ٤

انواع لباس‌های زنانه پیرایش از پارچه های مشهور Fusilan آلمانی
آ ـ ۳۶۶۳٤

برنگ مشکی وانواع قهوه

نماینده انحصاری : شرکت سهامی گروه ماه تلفن ۴۷۵۱۸ ۴۰۷۹۳
فروشگاه ماهیار شاهرضا تلفن ۶ ۸۹۷۹

از ۲۳ اکتبر تا ٤ نوامبر ۱۹۵٦

دوسال پیش قیام ملت مجارستان باکشتاری کم‌نظیر درهم شکست. آنچه درزیر میخوانید خاطره‌ای ازانقلابی است که دوهفته بطول انجامید وآثارآن هنوز باقی است

روز۲۳ اکتبر سال ۱۹۵٦

اخباری که از لهستان میرسید سبب شد که دانشجویان مجارستان برای تحقق بخشیدن بآمال ملی در میدان های بزرك شهر بوداپست جمع شوند پلیس خفیه بطرف‌دانشجویان شلیك کردوبدنبال آن انقلاب‌مجارستان آغاز گردید .

روز ۲٤اکتبر

ده‌هزار سپاهی سرخ باهشتادتانك داخل شهربوداپست شدند .درجلوی عمارت پارلمان باردیگر پلیس‌خفیه مردم بدون اسلحه را بگلوله بست ٦۰۰نفر از مردم بدون دفاع درجلوی پارلمان مجارستان بقتل رسیدند.

روز ۲۵ اکتبر

تانك‌های شوروی بطرف مردم بوداپست شلیك کردند .نیروی‌نظامی مجارستان از شلیك بطرف هم‌وطنان خودداری کردو همگی بوطن پرستان ملحق شدند

روز ۲٦ اکتبر

درتمام شهرهای مجارستان جنك بین نیروهای شوروی ومردم ادامه داشت .در این روز شوروی‌ها باکمك تانك‌ها وهواپیماهای «میك» ونیرو های‌تازه نفس حمله عمومی خودراآغاز کردند .

اعتصاب عمومی درسرتاسرمجارستان آغاز گردید وهمه کارگران دست از کار برداشتند وبصف انقلابیون پیوستند .

روز ۲۷ اکتبر

رادیوی «گیور» اعلام داشت‌که‌ایالات شمال شرقی‌وایالت جنوبی مجارستان بدست مردم افتاده است .در این‌روز فرودگاه بوداپست بدست انقلابیون افتاد و مردم مجارستان فریاد می کشیدند که مایك‌تقاضا بیشتر نداریم و آن خروج روسها از این کشوراست

روز ۲۸ اکتبر

ناگی باطلاع مردم رسانید که نیروهای شوروی شهربوداپست را ترك میکنند ولی بعدا معلوم شد که آنها برای تجدید قوا وصف‌آرائی جدیدی شهربوداپست راترك‌کرده‌اند

روز ۲۹ اکتبر

حلقه محاصره که نیروهای سرخ دوره بوداپست کشیده بودند لحظه بلحظه تنگتر میشدشهرهای‌بوداپست. گیور ـ میس کولك در زیر آتش توپخانه شوروی قرار گرفته بودند.

روز ۳۰ اکتبر

انقلابیون مجارستان کاردینال «میندزنتی» را که کمونیست ها بحبس ابدمحکوم‌شده‌بود اززندان‌نجات دادند.

ایمره‌ناگی نخست‌وزیر مجارستان تقاضای انتخابات عمومی را نمود و استخدام و نیروهای پلیس خفیه و مزارع اشتراکی را لغو ساخت .

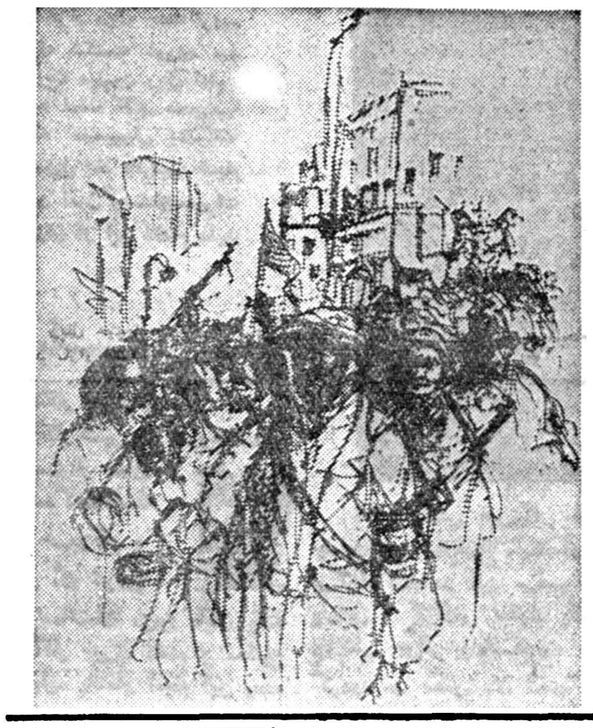

روز ۳۱ اکتبر

«آناستاس‌میکویان» و «ژنرال‌سروف» رئیس پلیس شوروی بی خبر وارد بوداپست شدند و همین روز «زولتان تیلدی» وزیر کشورکابینه «ناگی» به میکویان گفت : بجز اینکه نیروی شوروی خاك مجارستان را ترك کنند بهیچوسیله‌ای‌نمیتوان‌ملت مجارراآرام کرد .

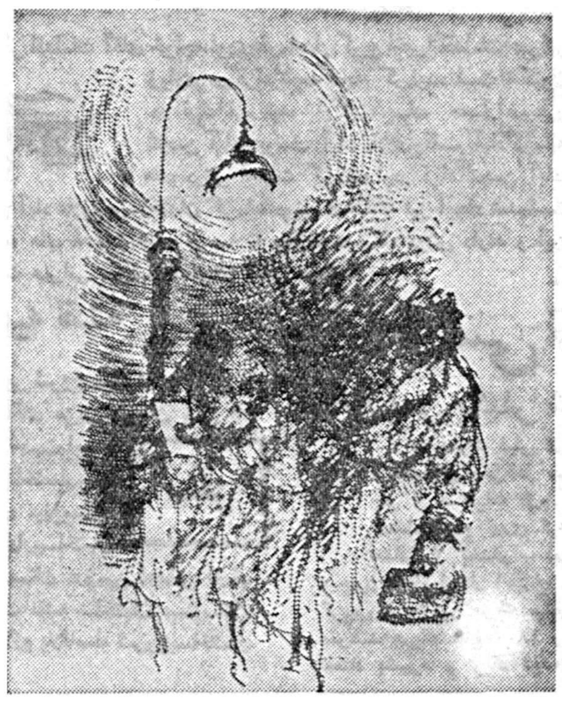

ناگی گفت که دولت شوروی بواسطه عدم رعایت قرارداد ورشو این پیمان را نقض کرده و بهمین دلیل دولت مجارستان از پیمان ورشو کناره‌گیری خواهد کرد .

دوم نوامبر

روسها مرز بین مجارستان واطریش را بستند ودر همین روز جنك بین‌مردم مجارستان و نیروهای شوروی‌بدرجه بحرانی رسید و شوروی ها باتانك ها و توپخانه سنگین شهر بوداپست را گلوله‌باران کردند

سوم نوامبر

از طرف «ایمره ناگی» دو تن وزیر با عده‌ای از معاونین آنها مامورشدند که با فرمانده‌ارتش سرخ در مجارستان در باره تخلیه ارتش سرخ صحبت کنند . این دو تن یکی «زلتان‌تیلدی» وزیرکشور ودیگری «ژنرال پال مالتر» وزیر دفاع ملی مجارستان بود که بمحض ورود باردوگاه شوروی در «توکول» توسط نیروهای پلیس‌خفیه شوروی و بدستور ژنرال سروف دستگیر شدند و ژنرال پال مالتر باتفاق ناگی اعدام شد ولی از زولتان تیلدی خبری نیست .

چهارم نوامبر

نیرو های شوروی که از خارج مرز های مجارستان آمده بودند به‌نیروهای شوروی که در حومه شهر بوداپست میجنگیدند ملحق شدندو شهربوداپست سقوط کرد .

ایمره ناگی نخست وزیر مجارستان بسفارت «یوگوسلاوی» پناهنده شدو کاردینال «میندزنتی» نیز در سفارت آمریکا پناه گرفت .

«یانوس کادار» ازطرف دولت شوروی مامور تشکیل کابینه شد .

***

انقلاب مجارستان تخمینا بقیمت جان ۲۵ هزار مجار وهفت هزار سرباز ارتش سرخ تمام شد و ۲۰۰ هزار نفر از مجارستان مهاجرت کردند . اعدام های بعدی برقم ۲هزاررسید.

اول نوامبر سال ۱۹۵٦

بحکومت ناگی خبر رسید که با وجود ادعای شوروی دائر به تخلیه مجارستان هزار ها تانك و چندین لشگر زرهی از سه طرف داخل خاك مجارستان شده اند .

در همین روز ناگی از سازمان ملل متحد درخواست کرد که برای نجات مجارستان اقدام کند .

حلقه محاصره که نیروهای سرخ

★★★★★ مراسم جشن روز ملل متحد ★★★★★

بقیه ازصفحه اول

بعداز نخست‌وزیر سناتور دکتر متین‌دفتری رئیس جمعیت ایرانی طرفدار ملل متحد نطق مفصل و جالبی ایراد نمود که‌ذیلا قسمتهائی ازآن برای‌خوانندگان نقل‌میگردد

آقای دکترمتین دفتری نخست گفت: پیام‌اعلیحضرت همایون شاهنشاه ریاست عالیه جمعیت را که‌آقای علاءوزیر دربارشاهنشاهی قرائت فرمودند باکمال افتخار و مسرت اصغاء نمودیم. شاهنشاه همواره ازسازمان ملل‌متحد که نیرومندترین نگهبان صلح‌وامنیت جهان است‌پشتیبانی میفرمایند وازتوجهات معظم له است که‌ایران دراین دنیای آشفته وفادار این سازمان بین‌المللی مانده وسیاست خارجی ماازاصول‌منشور ملل‌متحد هیچگاه منحرف نشده‌است.

فکر هولناك‌جنك

اگر همه‌کشورهای عضو سازمان همین رویه‌راصادقانه ومستمراپیروی کنند سازمان هرگز دچار بحران نمیشود وحتما موفق خواهد شد بشریت‌را ازبلای عظیم سومین‌جنك جهانی که‌حتی فکر واندیشه آن هولناك وطاقت فرسا است برهاند ودرسایه صلح وامنیت موجبات زندگی بارفاه وتمتع ازنعمت‌های خداداد رابدون دغدغه وهراس‌برای عموم ملل فراهم کند.

هرگاه بتاریخ عمر سیزده ساله سازمان نظرکنیم می‌بینیم که سازمان نشیب وفرازهائی راطی کرده ولی هم‌توفیق‌های او وهم ناکامیهایش ناشی ازرویه دول‌عضو بوده‌است. زیرامیدانیم که‌سازمان موجودی خارج ازدول یا فوق‌دول نیست بلکه مجمعی‌است که‌دول باحفظ حاکمیت وارد آن‌شده‌اند تدابیر وتصمیمات آن موقوف به حصول اکثریت آراء آن دول در جمع‌عمومی واتفاق آراء دول‌بزرك درشورای امنیت است ودرهرمورد که این مقدار آراءجمع نشودیعنی دول عضواتفاق نکنند اوضاع بین‌المللی بحرانی ومتشنج میشود. تازمانی که‌بعضی ازسیاستمداران وسران کشورها ازمقتضیات عصر حاضر واصول منشور ملل متحد وحقایق غیرقابل انکار غفلت داشته باشند وعلی‌رغم افکار عمومی مردم که‌در همه‌کشورها خواهان صلح هستند اندیشه‌های جاه‌طلبانه در مغز خود بپرورانند این تشنج‌ها باقی است‌وسازمان ملل‌را مبتلا خواهد کرد.

خطر انحرافات

همین انحرافات است که‌امروز صلح راهم‌درخاورمیانه وهم درخاور دور بخطر انداخته‌است.نهضت‌های ضداستعمار که‌عده‌ای ازملل آسیا وامریکا رابمقام استقلال رسانده وبقیه راهم انشاءاله باین مقام و منزلت نائل خواهدکرد .ازآثار قابل تقدیر تحولی‌است که منشور ملل‌متحد پس‌از جنك‌دوم‌ببارآورده استو محصول آن‌ناسیونالیزمی است که‌برای آینده مشرق‌زمین مایه بسی‌امیدواریهااست .

ناسیونالیزم مثبت

رئیس جمعیت ایرانی طرفدارملل متحد سپس ضمن بیانات مشروحی ازناسیونالیزم مثبت واهمیت‌وجود سازمان ملل‌برای ملل آفریقائی وآسیائی وخدمات منشور ملل در رامصلح جهانی وغیره راتشریح‌و درخاتمه اظهارداشت.

هموطنان عزیز دربایان عرایضم باکمال فروتنی تذکر میدهم که جمعیت ایرانی طرفدار ملل متحد که‌اعلیحضرت همایون شاهنشاه ریاست عالیه آن راقبول فرموده‌اند امسال دهمسال‌است تشکیل شده و بسیار خوشوقتیم که‌دهمین سال تاسیس جمعیت مامصادف‌بادهمین سال تصویب اعلامیه جهانی حقوق بشرشده است وماآکنون بجای آنکه بمناسبت دهمین سال‌جمعیت جشن بگیریم ترجیح‌داده ایم که‌تمام قوای خودرا برای جشن دهمین‌سال حقوق بشربکار بندیم که برنامه مفصل ودامنه‌دار آن‌انشاءاله‌بهمت فرهنگیان وسایر علاقمندان در مدارس ودانشگاه ومطبوعات و احزاب سیاسی وجمعیت‌های‌بانوان وسایرمحافل ازهفته آینده به‌بعد شروع خواهدشد.

برنامه‌هنری

پس‌از سخنرانیهای ناطقین قسمت اول برنامه هنری‌جشن که عبارت بود موسیقی بوسیله ارکستراداره کل‌هنرهای زیبااجرا شدوبعدپیام حزب ملیون بمناسبت روزملل‌متحد واهمیت این‌سازمان جهانی‌بوسیله آقای دکتررضائی نماینده مجلس قرائت گردید .آنگاه آقای ریتر رئیس اداره‌اطلاعات سازمان ملل متحددر ایران‌وافغانستان سخنرانی خودرا آغاز کرد.

پیام هامرشولد

آقای اولاف‌ریتر ضمن سخنان خود اظهار داشت اینجانب از طرف اداره اطلاعات ملل متحد تشکر خودرا نسبت به کارهائی که از طرف جمعیت ایرانی طرفدار ملل متحد و بخصوص رئیس آن‌که در وجود وکار خود نمونه‌ای است از ایمان مردم‌دربین ملل‌متحدوهمچنین اعضای کمیته‌ها وافراد برجسته مؤسسات جمعیت‌که درکار این جمعیت همکاری مینمایند ابراز میدارم .

دبیرکل ملل‌متحد آقای داك هامرشولد تقاضا نموده است که تبریکات صمیمانه او را بدولت و مردم ایران ابلاغ نمایم .

سازمان ملل‌متحد چهاردهمین سال وجود خودرا آغاز مینماید و همه‌ما وفاداری خودرا همانطوریکه درمنشور ذکر شده اعلام‌مینمائیم.

دراین هنگام قسمت دوم برنامه هنری اجرا شد واز حضار پذیرائی بعمل آمد وسپس یك حلقه فیلم مستند مربوط بکشور دغناء ونفوذ سازمان‌ملل درجهان بمعرض‌نمایش گذارده شد ومقارن ساعت ۸بعداز ظهر مراسم پایان یافت .

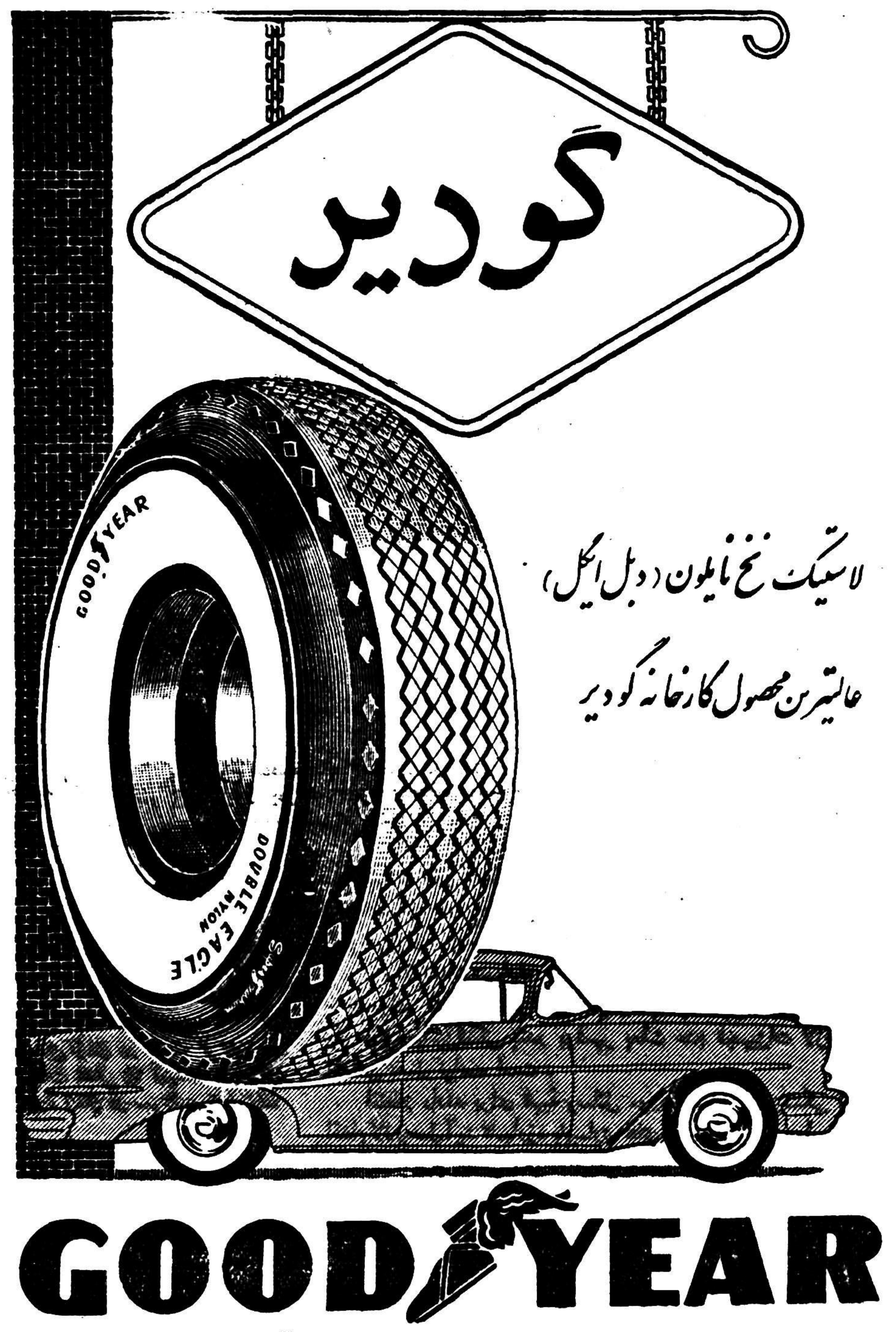

رادیو ترانزیستوری محصول کارخانه معظم لوه اپتا

شاهکار صنعت رادیوسازی آلمان

بدون لامپ ـ دوموج کوتاه ومتوسط که با ٤ قوه لوله ۱/۵ ولت ۷۰۰ ساعت کارمیکند. دارای ٦ ترانزیستور دقیقترین نوع رادیوی ترانزیستوری

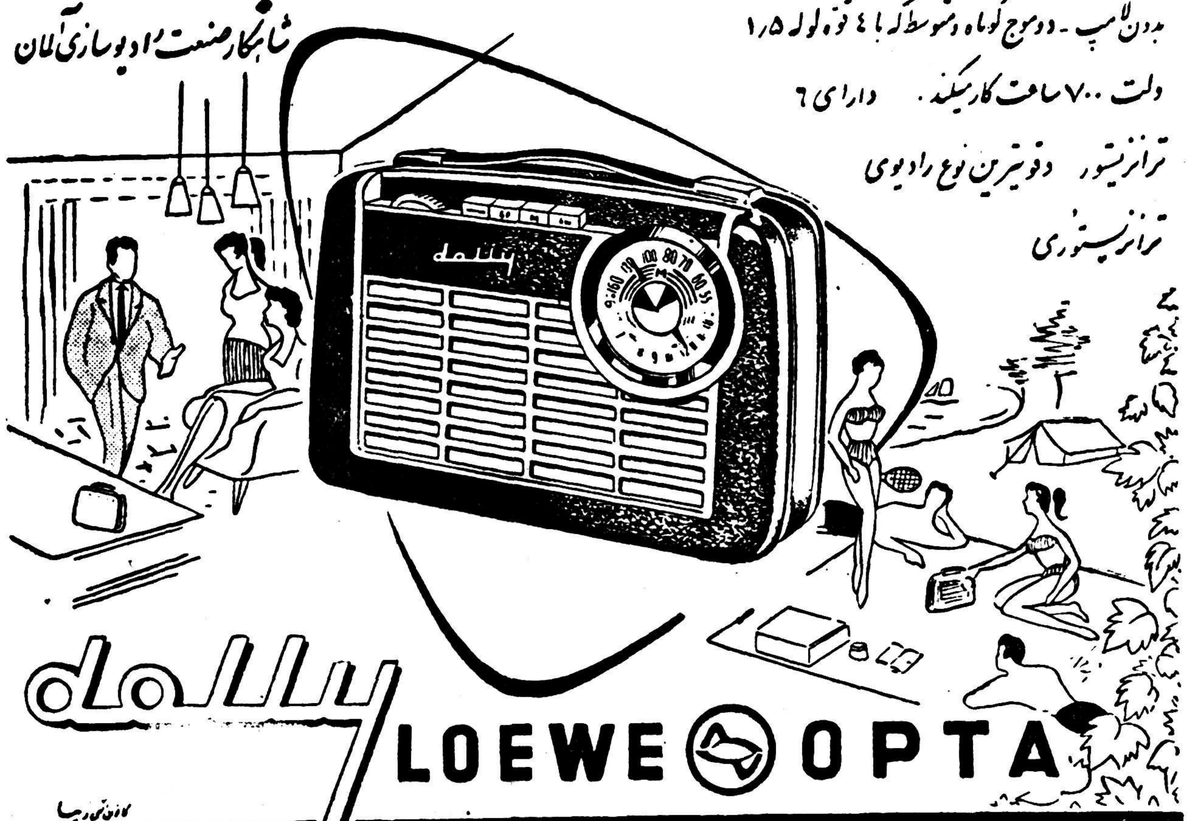

نماینده انحصاری درایران : شرکت سهامی پخش رادیو ـ خیابان فردوسی ـ ساختمان آسیتی تلفن ۳۳۲۵۲

حرارت مطبوع بخاری کلمن استراحت شما را بکمال میرساند

کلمن

شاهکار صنعت بخاری است

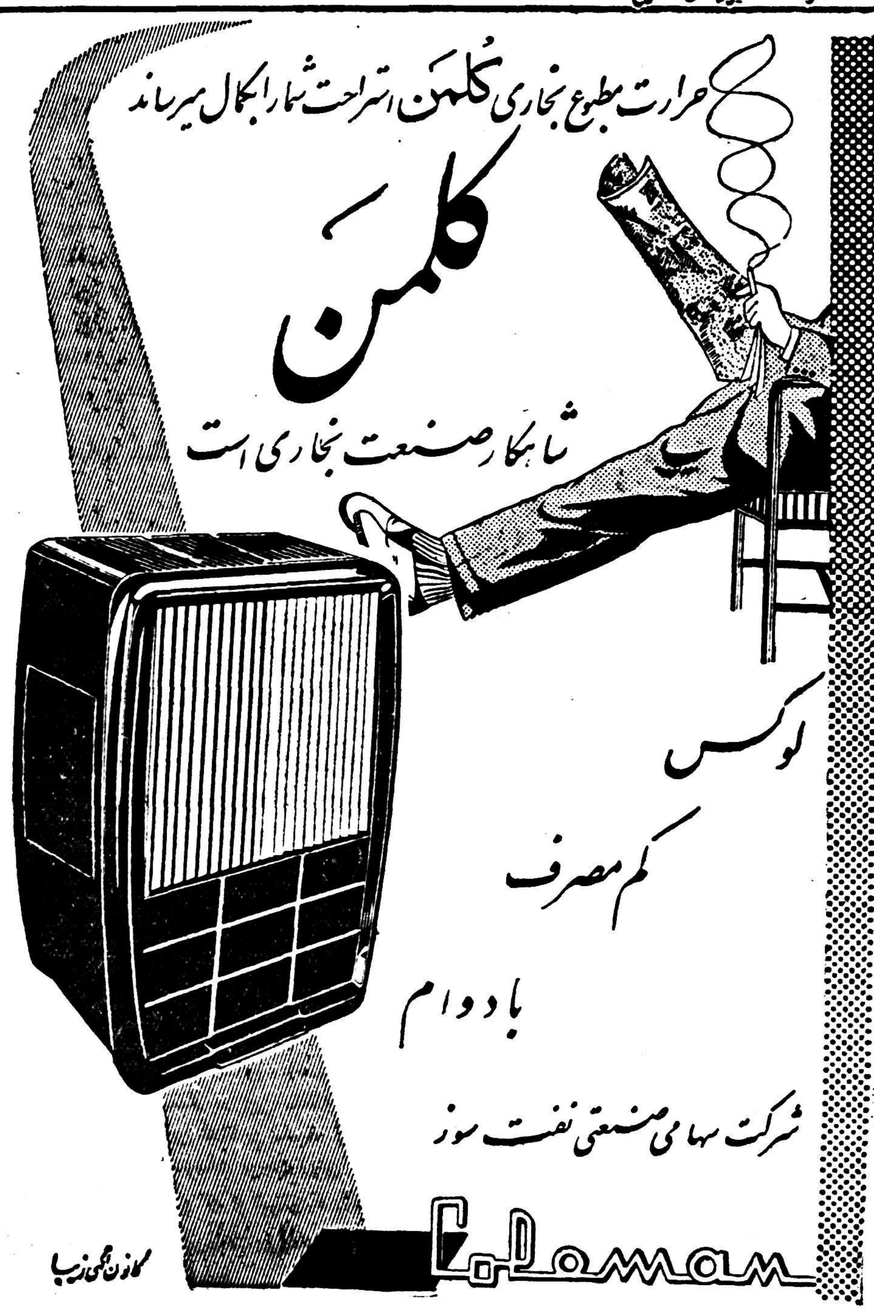

لوکس

کم مصرف

بادوام

شرکت سهامی صنعتی نفت سوز

Coleman

فقدان سند مالکیت

آقای سیف‌اله بهزه باراله یك برگ استشهاد محلی که بگواهی چند نفر رسیده و گواهان مزبور حضورا گواهی خود را تایید‌نموده‌اند مدعی است سند مالکیت ششدانگ یك قطعه زمین شماره ۱٤۲۳ فرعی از ۱۰ اصلی واقع در حومه بخش یك همدان تفکیك شده از زمین شماره ۳٦ فرعی که در تاریخ ۱۰ر۱ر۳٦ در ص ۷٤٦ دفتر اول بخش مزبور زیر شماره ۲ر۱٦۳ بنامش ثبت شده و سپس چندقطعه از آن مجزی و بدیگران انتقال‌یافته و فعلا شش قطعه از آن باقیست مفقود گردیده و درخواست صدور المثنی اسناد مالکیت قطعات‌باقیمانده را نموده لذا طبق تبصره الحاقی ماده ۲۰آئین نامه قانون ثبت بدین وسیله باطلاع عامه‌میرساند تاچنانچه کسی نسبت بملك مرقوم یاباقیمانده های فعلی که شماره های آنها طبق صورت مجالس تفکیکی بشرح آتی ذکر میشود (۱٤۲۳ ـ ۱۵۷۸ ـ ۱۵۷۹ ـ ۱۵۸۱ ـ ۱٦۳۸ ـ ۱٦۳۹) ۱۰ (کلا فرعی از ده اصلی) معامله کرده ویا باوجود سند مالکیت فوق‌الذکر در نزد خود مدعی انجام معامله باشد از تاریخ انتشار اولین آگهی (۱۷ مهرماه ۱۳۳۷) ظرف یکماه دادخواست خود را ضمن دلایل و مدارك باداره ثبت همدان ارائه نماید در صورتی که ظرف مدت مزبور دادخواست از کسی نرسد المثنی مالکیت مفروزه های باقیمانده بنام مشارالیه (درخواست کننده) صادر و تسلیم خواهد شد این آگهی ظرف یکماه سه نوبت منتشرمیشودـنوبت‌اول۱۷ر۷ر۱۳۳۷ دوم ۲۷ر۷ سوم ۷ر۸ر۷

رئیس اداره ثبت همدان‌حسن‌علاء

۱ـ۳ آ ـ ۲٤٦۱٤

از شهرستانها اطلاع میدهند

خبرنگاران ما

مادر فداکار کودکانش‌را ازمیان آتش نجات‌داد ولی‌خودش آتش گرفت !

خبرنگار ما از جاجرم گزارش میدهد هنگامیکه بانو منور رمضانی یکی اززنان جاجرم مشغول روشن کردن چراغ پریموس بود شعله آتش چراغ به گهواره کودك خردسالش سرایت کرد و تا بانومنور بخودجنبید شعله آتش‌کودك دیگر وی بنام بتول را که در کنار گهواره خوابیده بود فرا گرفت مادر فدا کار کودکان خود را از میان آتش نجات داد ولی پیراهن خودش آتش‌گرفت و هم اکنون بر اثر سوختگی شدید تحت معالجه قرار دارد .

درجستجوی علامات مفقود

حسن نظر هیئتهای مرزی ایران وپاکستان موجب سرعت درانجام‌کارهااست

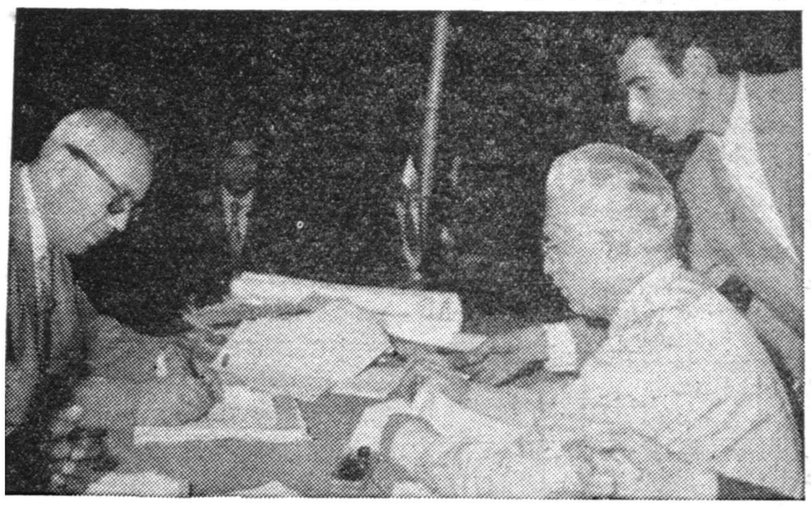

در عکس بالا ژنرال رضا سفیرکبیر پاکستان درایران باتفاق تیمسار سپهبدجهانبانی رئیس هیئت مرزی ایران هنگام امضای صورتجلسه تعیین خط مرزی‌دیده‌میشوند

بنابگزارش خبرنگار ما اززاهدان هیئتهای نمایندگی تعیین حدودمرزی ایران و پاکستان در قریه «چلتق» از توابع زاهدان تشکیل جلسه‌دادند وراجع به محلهای نصب علامت‌شماره های چهار ، پنج‌وهشت که بر اثر مرور زمان از بین رفته و فعلا محل نصب آنها مفقود الاثر می باشد مذاکراتی انجام دادند قرار است برای تعیین محل نصب علامت های مرزی مفقود شده کمیسیون هائی تشکیل گردد . پس از پایان جلسه مزبور هیئت مرزی‌ایرای ضیافتی ترتیب داده بود که اعضای هیئت مرزی پاکستان در آن شرکت کردند با حسن نظری که هیئتهای‌مرزی ایران و پاکستان ابراز میدارند در تمام مراحل علامت گزاری مرزی کار ها بسرعت پیشرفت می نماید .

تاسیس کلاس ششم

بنابگزارش خبرنگارما ازکلاچای تاسال‌گذشته دبستان منطقهٔ‌کلاچای فاقدکلاس ششم‌بود وفارغ‌التحصیلان کلاس پنجم مجبور به‌ترك تحصیل بودند ولی ابتدای سال تحصیلی جاری با فعالیت اعضای انجمن‌شهر وموافقت مقامات فرهنك کلاس ششم دائر گردید اهالی از این اقدام مفید اظهار خشنودی‌مینمایند.

فعالیتهای ساختمانی

بر اثر اقدامات آقای خواجه نوری فرماندار کرج اخیرا اقدامات عمرانی زیادی در قراء تابعه انجام گردیده است تاکنون در قراء قره تپه، ازگان، بهاء، حصار ضبطی، انجمن آباد، یوسف آباد ملارد وقاسم آبادگرمابه های دوش احداث گردیده ودر قراء انجمن آباد وقاسم آباد علاوه برساختمان گرمابه دوش غسالخانه نیز ایجاد شده‌است گرمابه های احداث شده از سه تا دوازده دستگاه دوش دارند و این اقدامات عمرانی موجب خشنودی اهالی میباشد.

بلافاصله پس از تهیه نقشه

ساختمان بیمارستان ۵۰ تختخوابی شروع میشود

سقز

قبلا باستحضار خوانندگان عزیز رسید آقای عزیز مهربان یکی از اهالی سقز مقدار ۲۰ هزار متر زمین جهت ایجاد یك بیمارستان ۵۰ تختخوابی در سقز اختصاص‌داد. اینك از اداره اطلاعات وزارت بهداری مینویسند از طرف اداره‌کل‌مهندسی بهداشت‌واداره‌ساختمان وزارت بهداری جهت ایجاد ساختمان بیمارستان درزمین اهدائی اقدام لازم بعمل آمده وآقای مهندس زمانی جهت نقشه ساختمان بیمارستان بسقز اعزام گردیده است پس‌ازتهیه نقشه لازم بلافاصله شروع‌بساختمان بیمارستان در این زمین خواهد شد.

سی تختخواب برای شیره ایها

ازاین پس یکنفر شیره‌ای وتریاکی درهمدان دیده‌نخواهدشد

بنابدعوت قبلی از طرف آقای دانایور فرماندار همدان عده‌ای از مالکین و معتمدین محل در سالن فرمانداری جلسه‌ای تشکیل دادند و در این جلسه پس از مذاکرات لازم قرار شد معتادین به تریاك و شیره از طرف شهربانی همدان جمع آوری گردیده و جهت ترك اعتیاد در بیمارستان بستری شوند. تعداد ۳۰ تختخواب در بیمارستان همدان برای اینمنظور اختصاص داده شده و چون انجام اینکار احتیاج بهزینه داشت باتشویق آقای فرماندار، آقایان خزاعی، حبیبی، سرتیپی، کریمی و سرابی هریك مبلغ ۳۶۰۰ ریال و آقایان سهرابی، غفاری، پرنگ، میران سهرابی و فرخ سرشت هریك مبلغ ۱۸۰۰ ریال تعهد پرداخت نمودند. باین ترتیب بزودی در سرتاسر همدان یکنفر معتاد بشیره و تریاك دیده نخواهد شد .

یك میلیون وپنجاه هزار ریال اعتبار

برای‌ترمیم خرابیهای ساختمانهای‌فرهنگی اختصاص‌داده‌شده

قبل از زمستان تعمیرات ساختمانهای مزبور انجام خواهدشد

از طرف وزارت فرهنگ چندی قبل مبلغ پنجاه هزار ریال جهت ترمیم خرابیهای ساختمانهای فرهنگی نهاوند که براثر زلزله شکست خورده بود بفرهنگ این شهرستان حواله شد و اخیرا نیز مبلغ یك میلیون ریال اعتبار از طرف وزارت فرهنگ باینمنظور اختصاص داده شده است آقای محجوبی رئیس فرهنگ نهاوند بادریافت این اعتبار بلافاصله کمیسیونی باشرکت دوسای حسابداری ادارات دارائی و فرهنگ شهرستان در دفتر کار خود تشکیل داد تاترتیب انجام اینکار را بدهد آقای رئیس فرهنگ اظهار امیدواری کرد که قبل از فرارسیدن فصل زمستان‌تعمیرات ساختمانهای فرهنگی اینمنطقه انجام گردد. اهالی مخصوصا اولیای دانش‌آموزان از این اقدام مفید وزارت فرهنگ و فعالیتهای رئیس فرهنگ اظهار خشنودی مینمایند .

اولین مسابقه بعد از کودتا ! ؟

تیم «گلف» بصره برای اولین بار پس‌از وقایع اخیر عراق به‌آبادان آمد

خبرنگار ما از آبادان گزارش میدهد چند روز قبل تیم گلف باشگاه «برجیبه» بصره برای اولین بار پس‌از کودتای عراق بدعوت باشگاه آبادان به این شهر وارد شد .

اولین مسابقه گلف بین تیمهای بصره و آبادان در زمین گلف بریم انجام شد و نتیجه ۱۰ بر ۲ بنفع تیم آبادان اعلام گردید. بقرار اطلاع تیم گلف بصره مسابقات دیگری نیز در آبادان انجام خواهد داد .

چهارده‌سال فعالیت ورزشی

بنا بگزارش خبرنگار ماازساوه چند روز قبل بمناسبت پایان چهاردهمین سال‌فعالیت باشگاه نیروی ساوه مراسمی در محل باشگاه برگزار شد در این مراسم پس‌از ایراد بیاناتی در باره پیشرفت ورزش و گزارش فعالیت باشگاه مزبور وهمچنین اجرای عملیات ورزشی جوائز ورزشکاران بوسیله آقای عضدی فرماندار توزیع گردید در عکس بالا آقای نوائی مدیر باشگاه نیرو پرچم یادبود چهاردهمین سال فعالیت باشگاه را به آقای فرماندار اهداء میکند .

کفاف کی دهداین کوره‌ها نگرمی‌ما..؟

تقاضای احداث کوره‌های ذغال بیشتری را دارند

چون فصل زمستان در پیش‌است واهالی گرگان احتیاج بیشتری‌به‌زغال دارند بنگاه جنگلها جهت تامین زغال مردم اجازهٔ احداث یکصد کوره زغال در سراسر اینمنطقه‌صادر کرده است آقای مهندس مهاجرین سرجنگلدارگرگان اجازهٔ احداث کوره‌های مزبور را با رعایت‌احتیاجات هر منطقه بین بخشها و دهات تابعه تقسیم نموده است ولی چون تعداد متقاضیان احداث کوره‌های زغال در منطقه گرگان‌زیاد بوده و یکصد کوره زغال کفاف تامین احتیاجات اهالی را نمیدهد از بنگاه جنگلهاتقاضادارند بر سهمیه اجارهٔ احداث کورهٔ زغال در سرتاسر این‌منطقه افزوده شود .

شیوع بیماری «نیوکاسل»

اغلب مرغ وخروسهای کشاورزان تلف میشوند

بیماری «نیوکاسل» بین مرغ‌وخروسهای قراء وبخشهای بندر بوشهر شیوع یافته وتعداد زیادی از مرغ وخروسهای کشاورزان تلف‌شده‌اند .

سالهااست بیماری های گوناگون مرغ و خروسهای کشاورزان قراء وبخشهای تابعهٔ بندر بوشهر را از بین‌میبرد واز طرف دامپزشکی بندر بوشهر بعلت عدم تجهیزات لازم تاکنون اقدامی بعمل نیامده است .

انتظار دارند برای تهیهٔ وسائل مورد احتیاج دامپزشکی اینمنطقه اقدام لازم‌بعمل‌آید تامبارزه بابیماری های‌مرغ وخروسها عملی گردد .

تا کی در انتظار باشیم ..؟

هنوز از نصب دستگاه تلفن خودکار خبری نیست

دو سال قبل ساختمان بنای تلفن خودکار شهر ری شروع شد و مدتها میگذرد که بپایان رسیده است از همان ابتدای شروع ساختمان وعده داده شدکه‌بلافاصله پس‌از پایان ساختمان بنای تلفن خودکار ، دستگاه آن نصب و بهره‌برداری از آن شروع شود . ولی بااینکه هم‌اکنون مدتی است ساختمان مزبور پایان یافته است معهذا از نصب دستگاه تلفن خودکار خبری نشده و معلوم نیست اهالی این شهرستان تا چه مدت باید بانتظار انجام این وعده بنشینند ؟

موجب‌خشنودیست

خبرنگار ما ازدامغان گزارش میدهد اقدامات بانو مریم کوهزاد قابله زایشگاه جمعیت‌شیروخورشید سرخ دامغان «عکس بالا» درمورد رسیدگی بوضع مراجعین موجب خشنودی اهالی میباشد مشارالیه درکلاس اندرزگاه شیروخورشید نیز مادران رابوظائف خود نسبت بنوزادان آشنا میسازد .

پیشنهاد مردم ،،،،

مراسلات پستی آذربایجان غربی باتأخیر میرسد

مدتها است حمل مراسلات پستی از مرکز به آذربایجان غربی باتاخیر انجام میگیرد زیرا محمولات پستی که از تهران بمقصد آذربایجان های شرقی و غربی ارسال میگردد حداقل مدت یکروز برای تفکیك کردن در مراغه میماند و پس‌از تفکیك نیز اغلب اوقات تارسیدن مامور پست مدتی در آنجا بایگانی!! میشود در صورتی که اگر حمل پاکات پستی آذربایجان غربی از مرکز بعهده یکنفر پیك پست گذاشته شود وی بلافاصله بانطار میتواند بمراغه عزیمت کند و درآنجا این محمولات پستی‌را به مقاطعه کار پست رضائیه تحویل دهد تامقاطعه‌کار پست باوسائلی که در اختیار دارد مراسلات پستی را برضائیه و آذربایجان غربی حمل کند. این پیشنهادی است که از خبرنگار ما در رضائیه ارسال شده است حالا این پیشنهاد عملی خواهد شد یانه؟ بهمت مقامات مربوطه بستگی دارد .

وضع روبه بهبودی میرود

باافزایش درآمد شهرداری امید اصلاحات بیشتری‌میرود

خبرنگار ما از همایونشهر «سده اصفهان» مینویسد: بااقدامات آقای امینی شهردار همایونشهر وضع این منطقه روبه‌بهبودی گذاشته است تاکنون سه دستگاه از موتور های آب شهر که احتیاج به مرمت داشت ترمیم گردیده و خیابانها و میدانهای شهر و همچنین چهار کیلو متر جاده بین همایونشهر ـ اصفهان شن ریزی شده است یکدستگاه موتور آب جهت نصب در فلکه میرداماد خریداری گردیده و برای ساختمان کشتارگاه شهر کمکهای فنی و مالی شده است بیش از مبلغ سی هزار ریال اقساط خرید کارخانه برق بسازمان برنامه پرداخت گردیده و بادر نظر گرفتن اینکه درآمد شهرداری در شش ماهه اول سال در حدود ۳۰۰ هزار ریال افزایش یافته امید انجام اقدامات عمرانی بیشتری میرود .

دستگیری‌سارق‌فراری

چندشب قبل سارقی‌که از یکی از مغازه‌های زرگری سیاهیکل مقداری نقره‌آلات بسرقت برد و بوسیلهٔ مامورین ژاندارمری‌دستگیر گردید ولی هنگامیکه میخواستند ویرا بازداشت نمایند سارق مزبور موفق بفرارشد پس‌از دو روزفعالیت سرانجام سارق نقره‌آلات بوسیلهٔ ژاندارم امینی و ژاندارم سلیمی مجددا دستگیر گردید و تحت تعقیب قرار گرفت .

انتصابات در شهرستانها

سنگسر ـ آقای سروان شفیعیان رئیس شهربانی

همایونشهر ـ استوار دوم حیدرپور رئیس پاسگاه ژاندارمری

آمل ـ آقای باقر خاوری فرماندار

رضائیه ـ آقای جواهری رئیس پست و تلگراف استان چهارم

گنبدکاوس ـ آقای جهانگیر گرجی فرماندار، آقای منوچهر سعیدی شهردار انتصابی

شاهی ـ آقای امیر محسن بایگان شهردار انتصابی

با توسعه روز افزون بندر جاسك

تاسیس‌شهربانی ضرور بست

تاکنون چندین بار تاسیس شهربانی در بندر جاسك تقاضا شده واین تقاضا مورد قبول واقع نگردیده است.

توسعه روز افزون این بندر تاسیس شهربانی را در این منطقه‌ایجا ب‌میکندوهم‌اکنون که مهندسین ایتالیائی در محلی واقع در نزدیکی بندر جاسك بعملیات حفاری مشغول میباشند وباینمنطقه رفت‌وآمد زیاد دارندتشکیل شهربانی در این محل ضروری بنظر میرسد بهر حال اهالی بندر جاسك در انتظار تشکیل شهربانی در اینمنطقه بسر میبرند وامید وارند هرچه زود تر این آرزوی آنان بحقیقت بپیوندد.

سارق مسجد

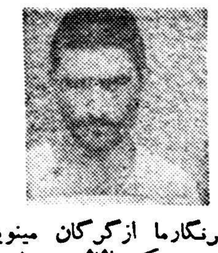

خبرنگارما ازگرگان مینویسد مدتها بود که اثاثیه مساجد و تکایا مورد دستبرد قرار میگرفت چند روزقبل حسین لشکر بلوکی «عکس‌بالا». یکی‌از سارقین سابقه‌دار اینمنطقه مورد سوء ظن قرار گرفت وطی بازجوئی ، بانجام سرقت از مساجد و تکایا اعتراف نمود .

پایان کلاس کارآموزی

ازاقدامات رئیس فرهنك قدردانی شد

شهرری

بطوریکه خبرنگار ماازشهرری گزارش میدهد دو روز قبل بمناسبت پایان کلاس کارآموزی آموزگاران شهر ری مراسمی در سالن دبستان دخترانه «سیمان» این شهرستان برگزار گردید دراین مراسم آقای کوثری مدیر کل فرهنك استان باتفاق آقای منصوریان رئیس فرهنك شهرستان شهر ری و عدهٔ زیادی از رؤسای دوایر دولتی این شهرستان حضو رداشتند ابتدا مدیرکل فرهنك استان از اقدامات آقای منصوریان در مورد فعالیتهای مشارالیهٔ جهت بسط فرهنك در اینمنطقه اظهار قدردانی نمود ودر پایان‌گواهینامه های کارآموزان بوسیله آقای کوثری مدیر کل فرهنك استان توزیع شد .

خلاصهٔ اخبار آذربایجان

تبریز ـآقای اشرف‌رئیس ناحیه راه آهن وکشتیرانی آذربایجان شرقی، طرف وزارت راه کتبا تقدیر شد .

خوی ـآقای سرهنك جواد زاده فرمانده هنك ژاندارمری رضائیه بخوی واردشد واز کلیه پاسگاههای ژاندارمری این منطقه بازدید کرد .

مرند ـآقایان اکبری ،حاج یوسف ،طبیب زاده ،امیر احمدی ومیربابائی بعضویت هیئت مدیره شیرو خورشید سرخ مرند انتخاب شدند .

تبریز ـشهرداری تبریز ،بمنظور جلوگیری از کلاهبرداری شیادان تاکید کرد که کلیه دکانداران تبریز ،هنگام مراجعه بازرسان شهرداری، کارت مخصوص آنان را مطالبه‌نمایند .

به«شعبه» تبدیل‌شد

خبرنگارما از شهر ری‌گزارش میدهد درمانگاه سازمان بیمه‌های اجتماعی کارگران شهر ری اخیرا تبدیل به‌شعبه شده و زیرنظرآقای یمانی یکی‌از افراد فعال سازمان بیمه‌های اجتماعی کارگران اداره میشود این اقدام سازمان بیمه‌های اجتماعی موجب خشنودی‌کارگران کارخانجات شهرری‌بوده وامیدوارند آقای‌ایمانی دربهبود وضع بهداشت آنان قدمهای مؤثری بردارد.

ترقی بهای مصالح ساختمانی

دستمزد کارگر ۱۵۰ ریال ودستمزد معمار ۴۰۰ ریال است

با شروع ایجاد تاسیسات نیروی هوائی ایران در کاخ صفی آبادبهشهر بهای مصالح ساختمانی وهمچنین اجرت کارگرو معمار در این منطقه روبترقی گذاشته واهالی از این لحاظ در مضیقه قرار گرفته‌اند البته ایجاداین تاسیسات موجب رونق کار در بهشهر خواهد شد ولی باید ترتیبی داده شود که از ایجاد مضیقه برای اهالی نیز جلوگیری بعمل آید ومردم مجبور بپرداخت روزانه ۴۰۰ ریال دستمزد معمار و۱۵۰ ریال دستمزد کارگر نباشند.

خلاصهٔ اخبار خوزستان

خرمشهر ـکتابهای اول تا چهارم‌ابتدائی رسیدو به اداره فرهنك‌خرمشهر تحویل گردید .

آبادان ـآقای‌فیضی رئیس اداره ثبت آبادان از مرخصی مراجعت کرد ومشغول کارشد .

بروجردـ ۷نفر سارق مسلح که درحدود سیصد راس گوسفندبسرقت برده بودند پس از برخورد با مامورین ژاندارمری بروجرد گوسفندان‌مسروقه را رها کرده ومتواری شدند .

آبادان ـآقای «چ‌ـآر‌ـکازلر» بجای آقای «سمرفیلد» بسمت رئیس آتش نشانی وایمنی شرکت نفت منصوب شد .

بروجردـ آیت اله حاج سید ابوالفضل مجاهدی یکی از روحانیون دانشمند بروجرد بعلت بیماری در تهران برحمت ایزدی پیوست .

روش جدیدتعلیم وتربیت

گزارش خبرنگارما از شاهرحاکی‌استکه چندروز قبل آقای مشایخی مدیرکل جدید فرهنك استان‌دوم ازوضع فرهنك‌شهرستان شاهی بازدید نمود ووضع‌آموزشگاه های این‌شهر را نیز موردرسیدگی قرار داد .

مشارالیه درکنفرانس معلمین شاهی‌که در آنروز تشکیل گردیده بود شرکت کرد و پیرامون روش جدید تعلیم و تربیت بیاناتی‌ایراد نمود .

احتیاجات شیروان چیست؟

از :رضا قناد — خبرنگار شیروان

شنیده‌ایم در آتیه نزدیکی هیئت دولت برای بازدید از وضع شهرستان های استان نهم بخراسان میایند وباز هم شنیده ایم که در این بازدید. بوضع شیروان هم رسیدگی خواهد شد تاکنون هرچند برای رفع‌احتیاجات اینمنطقه تقاضای بذل توجه کرده ایم هیچکس وهیچ مقامی بما جواب مساعد نداده واصولا باین تقاضاها توجهی‌نشده است‌حالانیزکه‌اعضای هیئت دولت برای رسیدگی بوضع این منطقه میایند احتیاجات شیروان را تکرار میکنیم باشد که مورد توجه قرار گیرد وبرای رفع آن اقدام لازم بعمل آید در شهر شیروان آب آشامیدنی سالم وجود ندارد وهنوز از آب‌انبارهای قدیمی استفاده میشود جاده «کناره» از وسط شهر شیروان می‌گذرد وباعبور روزانه بیش از یکصد کامیون واتوبوس گردو خاك‌فراوانی تولید میشود که همیشه سرتاسر شهر را فرا گرفته است تاکنون نه تنها برای اسفالت این خیابان اقدامی نشده بلکه حتی شن ریزی آن هم انجام نگردیده است دبیرستان شیروان است وکلاسهای سیکل اول که از آنهم فقط اسمی باقیمانده است والانه دبیری وجود داردو نه وضعی مرتب ، اصلا فرهنك شیروان همیشه کسر آموزگار داشته وگمان میکنیم تا ابدالدهر موضوع کسر آموزگار فرهنك برقرار باشد .چهارماه ازپایان انتخابات انجمن شهر میگذرد وهنوز نتیجه این انتخابات معلوم نشده است. برای حفر چاه عمیق ،انجام لوله کشی وتامین برق قراردادی باسازمان برنامه تنظیم گردیده واقساط تعهدی آن نیز پرداخت شده است ولی هنوز از شروع کار خبری نیست سه سال است نقشه برداری جاده بجنورد ـمشهد که ازشهر شیروان میگذرد پایان یافته وهنوز مردم در انتظار شروع راه سازی این جاده بسر میبرند . . .

حوادث گوناگون

درفاصله بیست‌وچهارساعت

۱۳ نفر بعلل مختلف درگذشتند

۵ طفل درحوض خفه شدند ـ ۳نفر درنتیجه سوختگی‌و۳نفر بعلت سقوط درچاه ویك نفر براثر مسمومیت ویك زن در نتیجه سکته قلبی فوت شدند

از ساعت چهار بعد از ظهر روز پنجشنبه تا صبح امروز ۱۳ نفر بعلل مختلف در گذشته و جنازه های آنها جهت معاینه و صدور جواز دفن باداره پزشکی قانونی منتقل شد . از این عده ۵ طفل در نتیجه خفگی در حوض و سه نفر بعلت سوختگی و ۳ نفر در نتیجه سقوط در چاه و یك نفر بر اثر مسموم شدن و یك نفر بر اثر سکته قلبی در گذشته‌اند .اینك اسامی و علت‌فوت این عده :

عصر روز پنجشنبه جنازه زن ۲۵ ساله‌ای بنام ظریفه فرزند عزیز که بطور ناگهانی در گذشته بود بوسیله آقای دکتر سلطانی مورد معاینه قرار گرفت و جواز دفن صادرشد. پزشك قانونی علت مرك را سکته قلبی‌اعلام کرد .

۵ طفل درحوض

دیروز جنازه ۵ طفل باسامی بهرام کاظم زاده فرزند حسن ساکن بخش ۱۴ و طفل دو ساله ای بنام حسن فرزند فضل‌اله ساکن حوالی تهران‌نو و پسر بچه ۸ ساله‌ای بنام مجیدفرزند قنا با لاساکن حوالی مهر آباد و طفل ۵ ساله ای بنام فخری اکرامی فرزند صادق ساکن محمودیه تجریش و دختر بچه‌ای بنام فاطمه نظری فعال فرزند احمد ساکن شهر ری باداره پزشکی قانونی حمل شد این ۵کودك در نتیجه خفگی در حوض فوت شده بودند

۳ نفر سوختند

هم چنین پزشکان قانونی از جنازه دختر بچه ۱۱ ساله‌ای بنام رقیه ، فرزند عبدالرحیم و لیلی فرزند علی اکبر و زن ۲۵ ساله‌ای بنام گلاب فرزند مطلب را که در اثر سوختگی بدن در بیمارستانها بستری بوده و در نتیجه جراحات وارده در گذشته بودند معاینه بعمل آوردند و جواز دفن صادر کردند .

سکته قلبی

از بنگاه حمایت مادران باداره‌پزشکی قانونی اطلاع داده شد که زنی بنام ظریفه فرزند عزیز ۲۵ ساله که باین بیمارستان مراجعه کرده است قبل از شروع درمان فوت شده‌است. پزشك قانونی پس از معاینه تشخیص داد که ظریفه بر اثر سکته قلبی درگذشته است .

سقوط درچاه

دیروز جنازه محمد رضا فرزندچراغ علی رابستگانش جهت دفن‌بگورستان شهر بردند و جریان از طرف کارکنان‌مسئول‌باداره پزشکی قانونی اطلاع داده شد . پس از تحقیق از بستگان متوفی ومعاینه پزشك‌قانونی معلوم شد محمد رضا در نتیجه‌سقوط در چاه در گذشته است .

همچنین جنازه طفل سه‌ساله‌ای‌بنام قاسم فلاحی فرزند حسین که بنا باعلام کلانتری شهر ری در حوالی علی آباد در چاهی سقوط کرده‌و در گذشته بود مورد معاینه قرار گرفت وجواز دفن صادر شد .

شوهرش موفق نشد

یکی دیگر از کسانیکه بعلت‌سقوط در چاه در گذشته اند بانو ایلدا خزعلی فرزند شیخ جاسب میباشد که در بخش ۱۸ سکونت داشت .

همسر بانوی متوفی پس از اطلاع از سقوط همسرش برای نجات‌وی خود را بداخل چاه انداخته بود ولی نه‌تنها کوشش وی به‌نتیجه‌ای‌نرسید بلکه مجروح نیز شده در بیمارستان شماره یك ارتش بستری گردید .

آقای دکتر انوری باتفاق آقای‌وخشوری بازپرس دادسرا در محل حاضر شده پس از انجام تشریفات قانونی‌جواز دفن صادر شد .

جوانی‌که خودرا مسموم‌کرد

عصر دیروز بموجب اعلام‌بیمارستان لقمان الدوله جنازه جوان ۲۶ساله‌ای بنام ایرج ترکیان خورشیدی فرزند اله قلی کارمند بانك صادرات‌توسط پزشك قانونی وبازپرس دادسرامورد معاینه قرار گرفت چون بیمارستان اعلام کرده بود این جوان در نتیجه خوردن تریاك‌وقرص در گذشته است از جنازه کالبد شکافی بعمل‌آمد تا پس از آزمایشات لازم نوع سم‌معلوم شود .

در باره علت انتحار این جوان‌اطلاعی بدست نیامده‌وماموریـن مشغول‌تحقیق میباشند .

صیغه تمام شد فیروزه بزمین افتاد!

صبح دیروز زن‌هفده‌ساله‌ای‌بنام‌فیروزه خودرا ازطبقه دوم عمارتی واقع درخیابان رازی‌آبادبزمین انداخت وبسختی مجروح‌شد. مجروح توسط مامورین ژاندارمری به‌بیمارستان رازی‌منتقل وبستری شد.

فیروزه درحالیکه بسختی قادر به‌تکلم‌بود علت پرتاب خودرا ازطبقه دوم‌بمامورین تحقیق‌چنین گفت:

شش‌ماه قبل‌صیغه‌مردی بنام‌محمدعلی شدم‌وچون امروز موعدصیغه من‌تمام شدم‌ومحمدعلی حاضر به‌تمدید آن نمیشد ازفرط یاس قصد انتحار داشتم!

برادری‌که ازخواهرش فرار میکرد!

صبح امروز یکی ازپاسبانان کلانتری ۹درخیابان پارك‌شهر متوجه شددختری که‌لباس‌مدرسه پوشیده وچندجلدکتاب بدست‌دارد درحالیکه دست دردست دوتفر جوان مشغول صحبت وگفتگو میباشد :پاسبان که‌نسبت‌بجوانها ظنین شده‌بود بادستورات قبلی‌که ازطرف پلیس برای جلوگیری از مزاحمت واغفال‌دختران به‌مامورین داده شده‌بود خودرا به‌این منه‌نفر رساند وازهویت آنهاسئوال کرد.

این دخترنام خودراپروین معرفی کرده اظهارداشت این دو جوان برادران وی‌میباشند ولی‌هنگامیکه پروین مشغول توضیحات بیشتری بود یکی‌ازجوانها بسرعت پابفرار گذاشت وپاسبان بامشاهده فرار این‌جوان متوجه‌شد که‌اظهارات دختر صحیح نیست ازاینرو ویرا باتفاق جوان دیگری به‌کلانتری جلب کرد ودرتحقیقاتی که بعمل آمد معلوم‌شد این‌جوان که حسین‌علی فرزند ذبیح‌اله باتفاق رفیقش قصداغفال داشته‌است .از اینرو پروین وذبیح‌اله‌را بدادسرا فرستادند.

آگهی حصر وراثت

بانو منور اسکندریان دارای‌شناسنامه شماره ۱۹۵۵۲ فرزند هاشم از این دادگاه در خواست گواهی حصروراثت نموده وچنین توضیح داده که آقای هاشم اسکندریان درتاریخ ۲۷ر۱ر۱۳۳۷ در زنجان‌اقامتگاه‌دائمی‌خودبدرودزندگی گفته وورثه آنمرحوم منحصر است به بانوان منور اسگندریان ومعصومه اسگندریان که دختران متوفی می‌باشند اینك‌باتمام‌تشریفات مقدماتی‌درخواست مزبور را سه نوبت پی در پی ماهی یکمرتبه آگهی مینماید هرکس اعتراضی دارد ویا وصیتنامه از متوفی نزد او باشد از تاریخ نشر نخستین آگهی ظرف سه‌ماه بدادگاه تقدیم داردوالا گواهی صادر وهر وصییتنامه جزسری ورسمی که بعد از این‌موعدابرازشود از درجه‌اعتبار ساقط‌وبلااثرخواهدبود

رئیس دادگاه بخش .زنجان محمدحسن

نوبت دوم ۳۰ر۷ر۷ فتوره‌چیلر

۱ـ۳ آـ۲۲۰۷۶

دکتر جمال الدین نوربخش

متخصص دربهداشت وبیماریهای کودکان

ازدانشگاه پاریس

معتادین به الکل، تریاك، مرفین، کوکائین وهروئین

را باآخرین متد درمدت‌کوتاهی بدون هیچگونه عارضه درمان مینماید

نشانی خیابان شاهرضا چهارراه پهلوی

پذیرائی ٤ تا ۸ بعدازظهر تلفن مطب ٦٥٥٥٧

تلفن منزل ٤٤٧٨٩

(۱)

تلفن ٥٠٥٦٩

سرویس حوادث

از ساعت ۷صبح تا۸ شب

بشما جواب میدهد

توصیه متخصصین پیروتجربه

مهندسین ساختمان ثابت

کرده که انواع کاشی های بی‌نظیر

بویزنبورگ

زیبائی داخل ساختمان شما را صدچندان میکند

کاشیهای بویزنبورگ نتیجه دهها سال تجربه بهترین

متخصصین کاشی سازی جهان است وبیش از ۵۰ سال

است که درتمام بازارهای دنیا معروفیت دارد

نماینده انحصاری :

فروشگاه سعدی

کوچه مهران ـ تلفن ۳۹٤۱۲

فروش :

درکلیه مغازه های معتبر لوازم ساختمانی وبهداشتی کرامیک

Boizenburg

کانون آگهی زیبا

آـ۲٦٦۲۸

اکنون میتوانید

با

ارفرانس

به

مسکو

پرواز کنید

ارفرانس ازماه‌گذشته مسکورا به‌صدها مقصد خود علاوه نموده است هواپیماهای سوپرژ ارفرانس مستقیما هفته‌ای دوبار از پاریس به‌مسکو پرواز میکند، افتتاح این سرویس جدید طول خطوط ارفرانس راکه طولانی‌ترین خطوط هوائی جهان است به‌بیش از۳۱۰۰۰۰ کیلو متر میرساند . آـ ۲٦٦۲۰

AIR FRANCE

LE PLUS GRAND RESEAU DU MONDE

برای کسب اطلاع وتهیه جا به آژانس مسافرتی خودو یابه نمایندگی کل ارفرانس شرکت موبد اکسپرس خیابان فردوسی شماره ٤۸٦ تلفن ٤۳٤۸٤ ٤۷۳۸۱ مراجعه فرمایید .

مندرس ، پارلمان

بقیه . صفحه‌ششم

شده است که‌بسیاری کالاها که معمولاً اساسی بشمار می‌آید،مانند وسائط نقلیه موتوری ودارو را نمی‌توان واردکرد.

پیش ازآنکه پارلمان ترکیه در ژوئیه گذشته تعطیلات خود را شروع کند، مندرس ازیکی از جلسات نمایندگان حزب‌دمکرات به‌قهرخارج‌شد، زیرا بعضی از اعضاء تاکیدباستعفای اوداشتند. مندرس استعفانکرد، ولی‌دیپلماتها خاطرنشان میسازند که‌قطعنامه‌ای که‌در پایان جلسه گذشت شامل این اظهارمعمولی نبودکه‌نمایندگان حزب باتفاق پشتیبان سیاستهای نخست‌وزیر هستند.

بعضی ازناظرین پیش‌بینی‌میکنند که پس‌از اجلاس پارلمان دراول نوامبر ظرف‌یکماه تصادمی روی خواهدداد. حکومت مندرس با قبول اعتبارات درماه‌اوت مبارزه‌با بحران مالی‌رابرعهده گرفت.

امریکا سه‌سال بودکه تقاضای ۳۰۰میلیون دلاروام ترکیه زارد میکرد. علت‌آن‌بود که‌مندرس‌وام را بریك‌مبنای غیرمشروط می‌خواست وحاضر نبودهیچیك از سیاستهای خودرا که‌بعقیده‌امریکا موجد گرفتاریهایش بود تغییر دهد.

درماه اوت‌بابعضی ازنظریات امریکا موافقت شد. ارزش‌رسمی لیره‌ترك به‌همان میزان غیرواقعی ۲٫۸لیره به‌یك‌دلارباقی ماند تا قروض خارجی ترکیه بلاتغییر بماند.

ولی برای‌همه‌مصارف عملی،ارزش لیره رابه‌میزان۹ لیره‌به‌یك دلار پائین آوردند. به‌جهانگردان به همین میزان لیره فروخته شد و صادرکنندگان وواردکنندگان جوازهائی گرفتند که به‌موجب‌آن معاملاتشان برهمین اساس قرار میگرفت.

اکثریت حزب

همچنین ترکیه برای اعتبارات بانکی حدی قرارداد وتعهد کرد که‌برپول درجریان نیفزاید وبودجه حکومتی راتعدیل کند.

ولی باهمه‌اینها وضع داخلی‌چندان بهبود نیافته‌است.

بعضی‌ازموانع ورود جنس‌برطرف شده‌است ،ولی‌منابع موثق‌میگویند ماهها مانده است تااجناس واقعا وارد شودومردم‌ازآنها متنفع گردند

حزب مندرس ٤۲٤ کرسی از ٦۱۰ کرسی پارلمان رادارد. اگر ۱۲۰تن ازپشتیبانان او همراه‌با مخالفین رای‌دهند ،ممکن است مجبور باستعفا شود.

نخست‌وزیران رادر ترکیه نمی توان برسرمسائل عادی برکنار کرد. این‌امروقتی ممکن‌است که اورای‌اعتماد برای یك‌کابینه جدید بخواهد.

محافل سیاسی میگویند مندرس داردآماده ترمیم کابینه خود قبل ازاجلاس پارلمان میشود. این‌امر درواقع به‌مبارزه طلبیدن عمدی نمایندگان است.

کابینه فعلی اوپنجمین کابینه‌ای است که‌تاکنون تشکیل داده‌است. ولی بارهاتغییراتی دروزراء صورت گرفته‌است.

نیویورك‌تایمز

خودنویس معروف برای اشخاص سرشناس

پارکر ۵۱

بهترین هدیه برای مردم سرشناس وبزرگ

Parker "51"

برای استفاده از قلمهای قیمتی پارکر وسایر قلمهای معمولی همیشه جوهر پارکر کوینک مصرف نمائید

آـ۲٦٦۱٦

Toray

هروقت احتیاج به نخ نایلون داشتید فقط

مارك "Amilan" رابخواهید

رشته‌های نخ نایلونی دارای تابهای طبیعی است که به آنها حرارت داده شده‌است

• قابل ارتجاع .
• محکم ودرعین‌حال سبك وز
• ظریف

مولرد استعمال

ویرپوش- عرق گیر- جوراب‌السه شنا- دستکش- جامه‌های بدن‌نما- شلوار سواری وغیره که قسمتهای اجناس بواسطه خوش فرمی‌مورد پسند جهانیان است.

NYLON Amilan

Toyo Rayon Co Ltd

TOYO RAYON COMPANY, LTD.

MITSUI BLDG., OSAKA. JAPAN

Cable : TOYORAYON OSAKA

Established : 1926

آـ۲٦٦۸٦

بعد از پیشتاز نوبت سفینه های فضائی است

نخستین انسانی‌که درکره ماه پیاده میشود ازخود خواهد پرسید: «چه خواهم یافت؟»

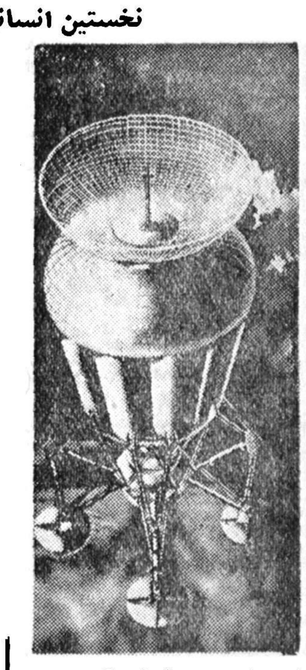

طرح یك سفینه فضاپیماکه میتواند برسطح کره ماه بنشیند و به آزمایش بپردازد

اخیرا همه کوشش دانشمندان کشور های بزرك آمریکا روسیه شوروی وانگلستان مصروف کشف اشکالات سفر بفضا و رفع آنها میشود.

کشفیات اسپوتنیکهای شوروی در زمینه طب فضائی بسیار مفید واقع شده وعلمای روسی در این زمینه بکار مشغولند.

با پرتاب موشك آمریکا معروف به پیشتاز بسوی ماه این سفر به مرحله عمل بسیار نزدیك شد.

موشك چهار مرحله پیشتاز که قسمت چهارم آن یك قمر مصنوعی بشمار میرفت نخستین موشکی‌بود که علاوه برحرکت عمودی خوددر هر میل راه صد وده دور بر گرد خود میگشت وبدین ترتیب برای خود محیط جاذبه مستقل وامکان حرکت کاملا منظمی فراهم ساخته بود.

البته این موشك‌به‌علت کسرسرعت به ماه نرسید (فقط پانصد کیلومتر کمتر از مقدار لازم سرعت‌داشت) وآتش کردن مرحله چهارم تنها توانست دویست کیلو متر برسرعت آن بیافزاید که کافی نبود.

این موشك نخستین مصنوع بشر بود که باسرعت بیش از چهل‌هزار کیلو متر در ساعت از زمین خارج شد ودیگر نمیشد موقعیت آنرا نسبت به نقاط مختلف زمین تعیین نمود.

برای پرتاب پیشتاز میبایست‌جاذبه زمین وخورشید وماه را در نظر بگیرند.

حرکت این موشك بسوی ماه حرکت کیهانی‌بودکه بگفته‌انیشتین حتما روی خط منحنی انجام میشود. زیرا درجهان فضائی هیچ حرکت مستقیم الخط وجود ندارد.

اینها مسائلی بود که پیشتاز به آنها روبرو شد وهمه را حل کرد فقط نتوانست سرعت بیش از چهل‌و دو هزار کیلو متر در ساعت را که لازمه رسیدن به مداری در اطراف ماه بود بدست آورد.

دانشمندان انگلیس که پس از پرتاب موشك با رادیو تلسکوب عظیم جوردان بانك موشك را تعقیب میکردند قبلا هم در باره امکان رسیدن آن به مدار ماه چنین‌اظهار عقیده نموده بودند:

«شانس اینکه همه محاسبات‌دقیقا درست باشد وموشك دقیقا عمل نماید بسیار ضعیف است.»

رادیو تلسکوب جوردال بانك‌فعلا بزرگترین‌وسیله‌تماس‌رادیوالکتریکی با دنیای خارجی است ودامنه عمل آن تا انتهای منظومه شمسی‌امتداد دارد. اسپوتنیکهای روسها واقمار مصنوعی آمریکا را دقیقا تحت‌نظر داشت واز حرکات وبر خورد های مختلف آنها با حوادث آسمان‌مرتبا اطلاعات لازم را اخذ وضبط‌میکرد.

دانشمندان آمریکائی‌قبلا به جوردال بانك آمدند تا با گردانندگان این رادیو تلسکوب تماس بگیرند و ترتیب بر رسی حرکات موشك پیشتاز را بدهند واین کار باموفقیت انجام شد.

حال اگربار دیگر موشك آمریکائی ها یا روسها در رسیدن به ماه‌موفق شود نوبت ارسال وسایل خودکارو سفینه های فضا پیما بکره ماه‌میرسد تا وضع آن کره روشن شود.

سپس حیوانات وانسان را به آنجا اعزام خواهند داشت.

وقتی نخستین بشر اعزام شودلابد از خود خواهد پرسید: «در آنجا چه خواهم یافت؟»

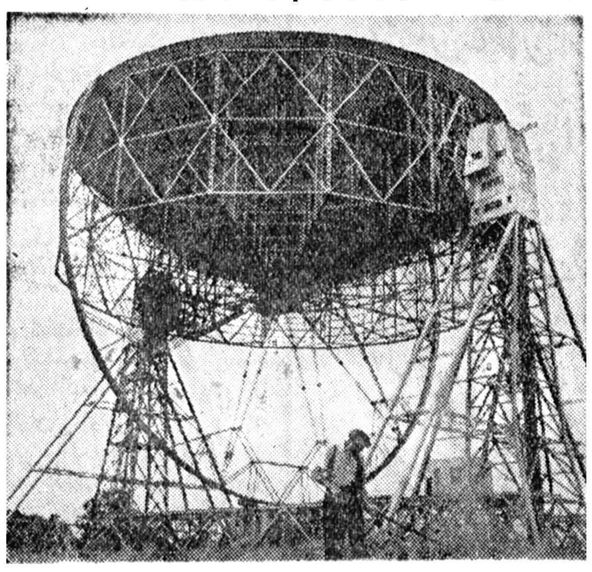

رادیوتلسکوپ جوردال بانك‌که بزرگترین رادیوتلسکوپ دنیاست

برج پیزا در شرف انهدام است

آیا معماران این برج اشخاص دورو وبدجنسی بوده‌اند؟

برج مشهور (شهر پیزا)که از عجائب معماریهای بشر محسوب میگردد، پس‌از قرنها درشرف خراب شدن است.

این برج طوری ساخته شده‌است که بدنه آن متمایل بزمین است، ولی‌محکم سرجایش باقیمانده‌است

این برج بزرك که معماران‌پیزائی مخصوصا آنرا کج بنانهاده‌اند، درهرچهل سال مقدارکمی بسوی زمین سرازیرتر میشود. واکنون، حتی آنهائیکه باین ساختمان‌نهایت علاقه‌را دارند، باکمال‌تاسف‌اطمینان حاصل نموده‌اند که اگر قدری بیشتر بسوی زمین متمایل‌گردد، خراب خواهد شد. بنابراین اگر این وضع ادامه یابد عمر برج عجیب (پیزا) بدوهزار سال‌نخواهد رسید. با آنکه مهندسین مرتبا اقدامات احتیاطی بعمل می‌آورند.

علت اصلی ساختن این برج‌عجیب که درقرون وسطی بنا شده است، روشن نیست وافسانه‌های خرافاتی وباورنکردنی درباره‌آن شیوع‌دارد بنابه‌این داستانها معماران‌این‌برج اشخاص‌دو رو وحیله‌گری بوده‌اند، وگفته میشود که مخصوصا این برج‌را کج بنانهاده‌اند.

ولی بعکس دانشجویان معماری بهیچوجه معتقد نیستندکه برج‌کج پیزا، دراثر تمایل معمارانش باین صورت درآمده است، بلکه آنها عوامل طبیعی ازقبیل مستی زمین و خاك را دراین امر سهیم میدانند، ومخصوصا تاکید میکنند که پی ریزی آن بهیچوجه استحکام و قابلیت لازم برای چنین ساختمان عظیمی را نداشته است.

درشهر تاریخی پیزا دلائل‌دیگری برای سستی زمین و خاك یافت میشود، مثلا درهمین شهر دوبرج کهنسال دیگر هست که باشکال کج ومعوجی درآمده، وهیچکس به‌آنها توجهی ندارد.

مردم محل میگویند درضمن‌زلزله وحشتناك‌سال ۱۸۴۶، اهالی‌باتعجب مشاهده نمودند که بدنه برج در اثنائیکه حرکات شدید زلزله‌ادامه داشت، مانند فنری بزمین رسید، ومجددا به آسمان برخاست.

اهالی پیزا، این برج را (برج معجزه‌آسا) نیز خطاب میکنند.

سانحه گورستان

ژن- یونایتدپرس - دیروزحادثه غم‌انگیزی در قبرستان شهرژن در ایتالیا رخ‌داد. جیاچو موگاستالدو که برای شرکت در مجلس ترحیمی که دراین گورستان برپا بود با اتومبیل بداخل گورستان میرفت بایك گلدان سنگی بزرك تصادم کرد و آنا در گذشت

حوادث واخبار

زنش خیلی امریکائی شده!

لاس‌آنجلس - (آسوشیتدپرس) - خانم گیتا کامبریج ۳۲ ساله که اپراتور تلفن در لاس‌آنجلس میباشد بدادگاه شکایت برد که شوهرش باین علت او را آزار میدهد که زیاد از اخلاق و عادات امریکائی ها پیروی و تقلید کرده است.

خانم گیتا اصلا آلمانی است و در زمان جنگ دوم جهانی باهارولد که از اهالی ویلز در انگلستان است ازدواج کرد. هارولد که ۲۸ سال دارد قصد دارد دست از شغل خود که آجر سازی است برداشته و به ویلز برگردد.

چاههای مسدود نفت بکمك بخاریهای برقی باز میشود!

بخاری برقی سبب ذوب مواد میشودکه در جدار چاه رسوب وآنرا مسدود میکند

مسکو- جریان‌نفتی که بوسیله‌ماشین های قوی ازاعماق زمین بیرون می‌آید مخلوط باانواع موادیگر واز جمله پارافین وقیر میباشد این موادهنگام عبور از قشرهای مختلف زمین‌بتدریج لوله چاه رامسدود کرده ودردیواره‌های لوله‌هارسوب وبدین طریق جریان‌نفت راکم مینماید.

متخصصین شوروی سالهاست برای حل این مسئله مهم مطالعه میکنند و بتازگی شیوه جدیدی برای مبارزه موثر باآن اختراع نموده که‌عبارتست ازگرم کردن چاهها بکمك جریان‌برق طرزکاربدینطریق میباشدکه درچاهی که جریان نفت‌آن کم‌شده نفت لوله‌هارا خارج میکنند وبجای آن بخاری برقی داخل چاه مینمایند.

درجه حرارت دردرون چاه بالا میرود رفته رفته مواد مزبور ذوب میشود بدینطریق مجرا بازمیشود ونفت به آسانی جریان مییابد.

این دستگاه درچندین چاه نفت شوروی‌آزمایش گردیده ونتیجه‌رضایت بخش داده است.

اسکلت بربالای چوب پرچم مدرسه!

هوستون - آسوشیتدپرس - یك جوان آمریکائی باتهام نبش‌قبر تحت‌تعقیب قرار گرفت.

پلیس هوستون واقع در ایالت تکزاس آمریکا چند روز قبل مشاهده کرد که یك اسکلت مرده که از توی قبر بیرون آورده شده بود بر بالای چوب پرچم دبیرستان «جیمزلاك» آویزان‌شده است. پس از تحقیقات جوانی هفده ساله بنام ادوارد سیلودسترین مظنون واقع شد ودربازجوئی هائی که از وی بعمل آمد معلوم گردید که این جوان باکمك دونفر دیگر از همشاگردیهایش اسکلت مزبور راکه‌متعلق بشخصی موسوم به آیزاك لویشام‌بوده‌و در سال ۱۹۳۸ فوت کرده بوده از توی صندوق تابوت بیرون آورده وآنرا وسیله تفریح خود قرار داده‌اند!

بااستفاده از جریان برق بدن فعالیت مغز مطالعه میشود

مسکو -مدتهاست که دانشمندان ثابت کرده‌اند در بدن انسان جریان الکتریکی انجام میگیرد، این جریانها باکار قلب وریتین وحتی باکار مغز همرا هست پزشکان از این امر جالب برای‌تعیین‌حالت اعضای مختلف بدن انسان استفاده‌میکنند. برهمین اساس دستگاهی جهت بررسی کارقلب ومعده اختراع گردیده است. برای کشف اسرار مغز در شوروی دستگاه مخصوصی اختراع شده که در آن ازجریان برق موجود در داخل بدن استفاده میشود این دستگاه در حکم تلویزیون مغز میباشد وبکمك آن میتوان فعالیت مغز را مشاهده کرد وآنرا مورد مطالعه وبررسی قرار داد.

۹۶ نفردرانفجار معدن مفقودالاثرشدند

اسپرنیك هیل (نوا اسکوشیا) - آسوشیتد پرس -روز گذشته در نتیجه انفجار یك معدن زغال سنك ۹۶ کارگر مفقودالاثر شدند. یك خبرنگار روزنامه که با عجله بوسیله اتومبیل عازم محل حادثه بود در اثر تصادف با اتومبیل دیگر کشته شد.

زنان و کودکان و مردان زیادی در اطراف معدن جمع شده و گریه کنان منتظر نتیجه اقدامات دستجات نجات بودند تا خبری از کسان خود که‌در معدن کار میکردند بدست آورند.

رکورد سرماهم شکسته شد

واشنگتن -دانشمندان امریکائی که طبق برنامه‌سال ژئو فیزیکی بین‌المللی در نواحی‌قطبی مشغول کارمیباشند خبرداده‌اند که در ناحیه مزبور درجه برودت هوا به۵۷ درجه سانتیگراد زیر صفر رسیده است. این درجه‌سرما از بدو پیدایش دفتر هواشناسی تاکنون سابقه‌نداشته است.

وزارت بازرگانی امریکا که مسئول کار دفتر هوا شناسی است دیروز اعلام نمود که این درجه برودت که تاکنون بی‌سابقه بوده است در ۱۶ژوئیه در ۱۳ میلی قطب جنوب اندازه‌گیری شده است.

اطلاعیه مزبور میگوید این درجه سرما ۳درجه از رکورد سابقی که در اوت ۱۹۵۷اندازه گیری شده‌بود پائین تراست.

دستش دردهان شیرماند!

پومونا (کالیفرنیا) -آسوشیتدپرس -روزگذشته‌درمنزل آقای جاك ویلدر از اهالی پوناما که به قصد ایجاد یك باغ وحش برای اطفال شیر بزرگی از افریقاخریده ودر منزل خود نگهداری میکرد حادثه عجیبی روی داد و نزدیك بود در نتیجه این حادثه دست زنی بکلی قطع شود.

چند نفر از همسایگان خانم مارسی‌اومرویل‌باو اطلاع دادند که شیری در منزل جاك ویلدر است واو هم برای تماشای شیر عازم شد وقتی نزدیك قفس رسید بی محابا خواست دستی بسروگوش شیر بکشد و او را نوازش دهد اما شیر تکانی بخود داده و دست این زن مهربان را در دهان خود فرو برد و نگذاشت که زن حرکت کند. خانم اومرویل شروع‌به جیغ‌زدن کرد و صاحب شیر هرچه‌با چوب سر شیر را کوبید نتوانست دست این زن رانجات دهد بالاخره ناچار شد شیر گرانبهای خود را بایك‌گلوله بکشد و بعد دست اومرویل را از دهان حیوان درنده خارج کرد.

اکنون‌خانم اومرویل دربهمارستان خوابیده و مشغول معالجه شکستگی استخوان و پارگی بازوی خود می باشد.

شرکت سهامی بریجستون ایران

دروازه دولت ساختمان فیات

تلفن ۳۸۶۳۸ - ۳۸۶۳۷ - ۳۳۶۰۴

آ-۳۶۶۸۸

★★★★★★★★★★★★★★★★★★★★★★★★★★

polyrey

مژده به مبل‌سازان

روکشهای پلاستیکی پلی‌ری ساخت‌فرانسه جهت روکش انواع میز و مبل و قفسه آشپزخانه وارد شد به ارزان ترین قیمت میتوانید از

نماینده انحصاری شرکت سهامی میشن تهران

سبزه میدان تلفن ۲۷۸۳۳ - ۲۴۴۳۸ خریداری فرمائید.

آ-۱۷۱۱۳ ۸-۱

★★★★★★★★★★★★★★★★★★★★★★★★★★

در دومین قرعه کشی بزرگ اموی آبی شرکت فرمائید

اموی آبی ۶۵ جایزه ممتاز هدیه می کند

بلیط مخصوص را از فروشندگان اموی آبی دریافت فرمائید

۶ فیلم از فستیوال ونیز

۶- در تنگنا (فرانسه)

این آخرین فیلمی است که از بهترین فیلم‌های فستیوال سینمائی اخیر ونیز بخوانندگان معرفی میشود

ژان‌گابن وبریژیت باردو درتنگنا

فیلم فرانسوی «در تنگنا» باشتراك بریژیت‌باردو- ژان گابن وکارگردانی کلود اوتان‌لا را تهیه شده است.

کلود اوتان‌لارا یکی از مشهور ترین کارگردان‌های سینما فرانسه بوده ونام وی ازتاریخ سینمای این کشور تفکیك ناپذیر است.

مدت یکماه است که تمام‌مطبوعات فرانسه در اطراف فیلم «در تنگنا» به‌بحث پرداخته‌اند و غالب منتقدین سینمائی فیلم مزبوررایك اثربرجسته میدانند.

روزنامه «آر» که یکی‌از روزنامه های هنری و مشهور فرانسه است مینویسد: فیلم «در تنگنا» صد درصد یك فیلم فرانسوی بوده و شاهکار، کلود اوتان‌لا را میباشد»

بریژیت‌باردو در این فیلم نقش سارق مسلحی رابازی میکند که برای نجات دوست گرفتار خود در تلاش است. برای این منظور به یك‌وکیل‌دادگستری‌مسن(ژان گابن) مراجعه میکند ودر برابر کار او وجود خودرا دراختیارش میگذارد ژان گابن زندگی مرفهی برای‌او مهیا میسازد ولی‌سرانجام شبی‌خبر قتل بریژیت درخانه یکی از دوستانش که دانشجوئی است به ژان‌گابن میرسد.

«درتنگنا» بهترین فیلم بریژیت باردو شناخته شده است. بازی ژان گابن که‌در هر فیلمی قاعدتا کشیده‌ای به‌هنرپیشه مقابل خود میزند در فیلم «تنگنا» نرم ودرخور تحسین است.

کوره خورشیدی فولاد را ذوب میکند

نیویورك - اسوشیتدپرس -اخیرا یك کوره خورشیدی که از طرف کارشناسان ارتش آمریکاساخته شده آزمایش گردید.

این کوره که در واقع مجموعه درهم وبرهمی از آئینه‌های مختلف میباشد اشعه خورشید را طوری متمرکز میسازد که به آسانی میتواند ورقه های فولاد را ذوب کند.

بطوریکه مطلعین اظهار کرده‌اند این‌کوره بهمان‌آسانی که ذره‌بین معمولی در آفتاب کاغذ رامیسوزاند وسوراخ میکند ورقه های فولاد را ذوب وسوراخ میکند.

درجه حرارتی که در کوره خورشیدی مزبور حاصل میشود نزدیك بدرجه حرارتی است که براثر انفجار بمب اتمی حاصل میگردد.

تنفسی درجوار پرده آهنین

ازقدیم اتریش، با کوهستانهای پوشیده از جنگل و سواحل زیبای دانوب مرکزایده‌آلی برای کسانی که‌هوس گشت وسیاحت دارند بشمار می‌آمده‌است.

اخیرا یك قسمت دیدنی دیگر نیز بردیدنی‌های این کشور افزوده شده وآن مشاهده «پرده آهنین»است.

درموربیش که‌ازمراکز جالب‌اتریش بود میتوان پرده آهنین وبرج وباروی آن‌را به‌چشم دید.

جهانگردان امریکائی معمولا آنجارا «انتهای دنیای آزاد» مینامند.

رفت‌وآمد زیاد مسافرین به این ناحیه دولت اتریش را دچاردردسر سختی‌نموده است.

درسال گذشته‌چندین بارنگهبانان مرزی مجار ازمیان سیمهای‌خارداریا ازفراز برجهای خود ماهیگیران و مسافرین رابه گلوله بسته‌اند. این مسافرین کسانی بودند که بقول خودشان میخواهند «درجوار پرده آهنین نفسی کشیده باشند»

دربرابر موربیش که راه وین به بوداپست از آن میگذرد بیش ازهمه جا سیم خاردار نصب نموده‌اند و برج‌نگهبانی آهنی‌بلندی نیزازخاك مجارستان نگران آنجاست.

معمولا جهانگردان مقابل این برج در خاك اتریش جمع میشوند و عکسبرداری میکنندونگهبانان مرزی اتریش مرتبا آنهارا از اینکه‌نزدیك خط مرزی شوند برحذر میدارند.

پس از اعتراض سختی که دولت اتریش براثر تیراندازی نگهبانان مجار به‌داخل خاك اتریش نمود و تیراندازی قطع‌شدبرتعداد مسافرین این‌ناحیه بسیار افزوده گشته است.

البته درمرز اتریش وچکسلواکی نیز جهانگردانی گرد می‌آیند ولی درآنجا شدت‌عمل کمونیستها کمتر است. حتی دواتریشی را که‌به‌جرم تجاوز از خط‌مرزی توقیف کرده بودند چندروز بعد آزاد کردند.

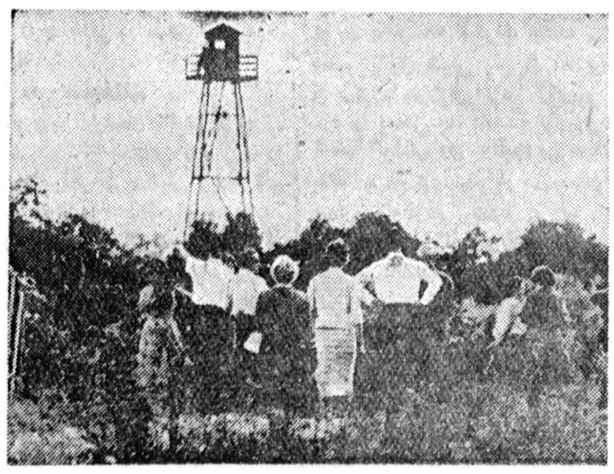

اینجا «انتهای دنیای آزاد» است

آنچه مورد نیاز شماست

ازمحمدرضا عسکری — خبرنگاراطلاعات در آمستردام

برای پایه‌گذاری بحریه بازرگانی ونفتکش ایران اقداماتی در جریان است

نفتکش رضاشاه کبیر تایکماه دیگر حاضر میشود

نفتکش رضاشاه کبیر ۳۳ هزار تن ظرفیت دارد- عده‌ای از دانشجویان ایرانی برای تکمیل کادر دریانوردی ایران تربیت می‌شوند

بطوریکه خبرنگارما از آمستردام گزارش میدهد : درفاصله هشتاد کیلومتری این‌شهر فعالیت وکوشش دامنه‌داری برای پایه‌گذاری بحریه بازرگانی ونفت‌کش ایران دنبال میشود . دربندر روتردام،نفتکش سی وسه‌هزارتنی رضاشاه‌کبیر به سرعت برای حرکت به آبهای ایران آماده میگردد . نفت‌کش رضاشاه‌کبیر یکی‌از بزرگترین و زیباترین و درعین‌حال مدرن ترین نفتکش‌های دنیا بشمار میرود، حالا ساختمان اطاق‌کشتی جریان داردو باوجود اینکه چندی پیش اظهار شد تا پایان ماه آبان این نفت‌کش برای حرکت بایران آماده خواهد گردید گمان نمیرود این‌کشتی زودتر از دوماه دیگر از هرحهت آماده شود .

نفت‌کش رضاشاه کبیر وسیله شرکت کشتی‌سازی معظم هلندی فراولم ساخته شده‌است. این‌شرکت تنها بساختمان نفت‌کش‌های بزرگ اختصاص دارد . بهمین دلیل با وجود اینکه کشتی هزارتنی پرس‌پلیس وهمچنین‌کشتی هزارتنی‌پارس طبق قرارداد وسیله این شرکت به شرکت ملی نفت‌کش‌ایران تحویل گردید لیکن سازنده آن شرکت فراولم نبود و فراولم ساختمان‌این دو کشتی را بشرکتهای کوچکتر مقاطعه داد . پس‌از پایان کار نفت کش رضاشاه کبیر از طرف همین شرکت در روتردام ساختمان‌نفتکش اقیانوس‌پیمای بزرگ دیگری برای ایران آغاز خواهد شد، بدوا قرار بودکه این نفتکش هم سی‌هزارتنی باشد لیکن بقرار اطلاع اینک مذاکراتی در زمینه عقد قرارداد

برای ساختمان اقیانوس پیمای بزرگتری بین تهران و روتردام جریان دارد .

مقدمات تجهیز و تقویت بحریه نفت‌کش وبازرگانی ایران بسرعت فراهم میگردد . ازطرف شرکت فراولم طبق سفارشی‌که داده شده بود تقریبا یکسال پیش کشتی باربری هزارتنی پرس‌پلیس بشرکت ملی نفت‌کش ایران تحویل گردید ودوماه قبل کشتی باری هزارتنی پارس تحویل شد . اکنون این دو کشتی هزار تنی که در حقیقت پیش‌آهنگان بحریه بازرگانی‌ایران هستند درآبهای خلیج فارس وبین سواحل جنوبی ایران بار ومسافر می برند .

نفت‌کش رضاشاه‌کبیر از آبادان یا بندر معشور ویا دیگر سواحل جنوب میتواند بهریك از بنادر دنیا نفت‌حمل کند . هم‌اکنون اقداماتی نیز برای بندرسازی درجنوب‌جریان دارد و درنظر است بندر عباس را به صورتی در آورند که کلیه کشتی‌های اقیانوس پیما بتوانند درآنجا پهلوبگیرند .تاکنون بزرگترین نفت‌کش که‌توانست در سواحل ایران پهلوبگیرد نفت‌کش هفده‌هزارتنی روزماری‌بود وباتوجه باینکه اقیانوس‌پیمای رضاشاه کبیر سی‌وسه‌هزار تن ظرفیت دارد مسلما باوضع موجودنمی‌توانددر بنادرایران پهلوبگیرد وبهمین جهت کارهای مقدماتی برای ساختن یك بندرمجهز دربندرعباس آغاز گردیده‌است.

درروی نفت‌کش رضا شاه کبیر فعلا دریانوردان خارجی کارخواهند کردتا تدریجا ملاحان ایرانی که تاکنون روی چنین اقیانوس پیمای بزرگی کارنکرده‌اند آشنائی پیدا نمایند.

دوکشتی‌باربری هزارتنی که برای شرکت ملی نفتکش ایران ساخته شده وسیله ملاحان ودریا نوردان ایران اداره میشود، در کشتی‌پارس کاپیتان هم ایرانی است لیکن کشتی پرس پلیس اکنون باهمکاری بین ملاحان ایران وهلندی اداره میگردد وبزودی بدریانوردان ایرانی سپرده خواهدشد.

برای تربیت دریانوردان آزموده شرکت ملی نفت کش ایران پس از عقد قرارداد باشرکت فراولم ،یك دسته هشت نفری از جوانان ایرانی را که‌دوره کامل ریاضی را بپایان رسانیده بودند ازطریق مسابقه به روتردام اعزام‌داشت.این هشت‌جوان ایرانی هنوز در روتردام هستند و دو سال دوره تحصیل در دانشکده‌دریا نوردی روتردام راگذرانده‌اند چهار تن ازآنها دررشته مهندسی کشتی وچهارنفردیگردررشته‌فرماندهی کشتی (ناخدائی) تعلیم دیده‌اند.

پس ازطی دوره علمی دانشکده این دسته اینك سرگرم کار آموزی هستندو چندتن آنها نیز به آبهای امریکا فرستاده شده‌بودند. پس از پایان کارآموزی، تقریباده ماه دیگر این دانشجویان در امتحانات نهائی دانشکده شرکت خواهند کرد وآن وقت درصورت موفقیت دیپلم خواهند گرفت، این دیپلم ارزش بین‌المللی دارد،این هشت جوان اولین‌دسته ملاحان تجاری ایران را تشکیل میدهندو البته بزودی دسته‌های دیگر نیز ازطرف شرکت ملی نفت‌کش بایتالیا وهلند اعزام خواهدگردید.

آقای‌مهبد که اینك در رم بسر میبرد برای اعزام این کار آموزان وهمچنین‌ساختمان دوکشتی باری و مسافربری ده‌هزارتنی بایك‌شرکت ایتالیائی مذاکره خواهند نمود.

شرکت ملی نفت‌کش ایران پس از تحویل گرفتن این دوکشتی می‌تواند ازسواحل ایران بتمام نقاط جهان مسافر ببرد وبالعکس پارس وپرس پلیس فعلا فقط بین سواحل خلیج مسافر میگیرند.

ماموریت دیگری که آقای مهبد اینك در رم دارند انتخاب یك‌دسته کارشناس اموردریائی‌وبندری‌ورزیده است که‌همراه خود بتهران خواهند آورد تا دراختلافات ایران وعراق در زمینه شط‌العرب داوری نمایند.

تقویم اطلاعات

شنبه سوم آبان ۱۳۳۷
« یازدهم ربیع‌الثانی ۱۳۷۸
« بیست وپنجم اکتبر ۱۹۵۸
اذان صبح :ساعت ٤و٤٥ دقیقه
طلوع آفتاب :ساعت٦و١٦ دقیقه
غروب آفتاب :ساعت١٧و١٢ دقیقه

کشیک امشب پرسکار

آقایان دکتر عطاله نیری-خیابان اردیبهشت (مجسمه شاهرضا) دکتر سید جلال یزدانی -خیابان شهناز ایستگاه کلانتری ودکتر حسین‌حمید زاده -قلهك خیابان دولت چهارراه رستم آباد .

برنامه رادیو دهلی

برنامه فردا صبح روی امواج کوتاه ۱۹و۱٦ متر برابربا ۱۵ و۱۷مکاسیکل در ثانیه ساعت ۱۵ -۷یك صفحه درخواستی واخبار .

برنامه شب روی امواج کوتاه ۲۵و ۱۹ متر برابر با ۱۱و ۱۵ مکاسیکل‌در ثانیه ۳۷-۱۹ اخبار -آهنگهای ازفیلم های هندی ۱۵-۲۰ بررسی جراید هند -برنامه مخصوص بمناسبت‌میلاد اعلیحضرت شهنشاه ایران .

تلفن های اطلاعات

شماره‌های دستگاه‌مرکزی
٥١١٠٦ تا ٥١١٠٩
٥٠٠١٤ تا ٥٠٠١٨
اختصاصی شعبه آگهیها
٥١١٠٣ - ٥٢٦٣٣
سازمان شهرستانها
٥١٠٦٧
اطلاعات هفتگی
٥١٨٧٨
اطلاعات بانوان ٥٠٣١٣
سرویس حوادث ٥٠٥٦٩

کشیک امشب بیمارستانها

بیمارستانها: مسمومین بیمارستان های شفا یحیائیان خیابان ژاله‌تلفن ۳۷٦۳۱ لقمان‌الدوله ادهم خیابان مخصوص پشت باغشاه تلفن ۲۳۲۳۳ مجروحین بیمارستانهای رازی‌درخیابان شاهپورواملادی شیروخورشیدخیابان مولوی‌باغ‌فردوس،زایمان‌وعوارض زنانه بیمارستان های زنان پیچ شمیران وورزیری خیابان شیخ‌هادی وزایشگاه حمایت مادران ونوزادان خیابان‌پاستور ودرمانگاه جنوب بنگاه حمایت مادران خیابان مولوی در مورداحتیاج‌فوری بپزشك مقابل وزارت بهداری‌بوسیله امبولانس به‌پزشك‌کشیك هدایت می شود . تلفن۲۰۰۷۱

تلفنهای مورد نیاز

آتش نشانی	٤٤٤٤٤-٤٤٤٤٣
نگهبان کل شهربانی	٥١٢١٥
تصادفات راهنمائی	٥٢٨٢٥
رئیس‌پلیس تهران	٥٢١٢٧
نگهبانی سرکلانتری	٥٢١٥٠
نگهبانی اداره آگاهی	٥١٤٨١
نگهبانی اداره راهنمائی	٥٠٦١٤
اطلاعات فرودگاه مهرآباد	٤١١٧٣
شرکت تلفن	٣٩٩٨١
نگهبانی برق	٤٣١٧٨
لوله کشی آب	٥١٠٠٠

کشیك امشب داروخانه‌ها

کشیك امشب داروخانه‌ها

داروخانه حشمت : خیابان شهباز مقابل درمانگاه دریفوس .

داروخانه زیبا : خیابان ویلا .

داروخانه شبانه روزی امریکائی . چهارراه پهلوی تلفن ٤٥٢٩٠

داروخانه میر : انتهای شهباز

داروخانه سیما : خیابان نواب‌چهارراه شکوفه .

داروخانه ستاره : خیابان سی‌متری نظامی چهارراه حشمت‌الدوله .

داروخانه دکتر اشراقی . انتهای خیابان آذربایجان

داروخانه نمونه تهران : خیابان امیریه

داروخانه محمدیان :خیابان ری جنب کوچه ابشار .

داروخانه سیماب : انتهای خیابان خاکباز جنب لباس‌شوئی .

دارو خانه شبانه روزی خندان - خیابان شمیران ،ایستگاه سیدخندان

برنامه امشب سینماها، تئاترها

آخرین تغییرات برنامه سینماهارا هرروز در صفحه ماقبل

تخت جمشید -سیلا(تابستانی - زمستانی)

قاصد بهشت:شروع در تخت‌جمشید سه و ربع و۵ ربع -هفت و ربع و ۵ و ربع . تلفن ٤٣٥٥٠ -در زمستانی سهیلا ۱۰٫۵ صبح ۱۲٫۵ -۲٫۵ - ٤٫۵ -٦٫۵ و۸٫۵ بعد از ظهر در تابستانی٦ و ۸ بعد از ظهر تلفن ٣٦٤٢٤

سینما حافظ

ماماژل نیتوش (دوبله فارسی) باشرکت فرناندل - پیرآنجلی - شروع : ۱۰٫۵صبح ٤٫۵ -٦٫۵و۸٫۵ بعداز ظهر تلفن ٣٤٠٧٤

سینما دنیا سینما دیانا

وقتیکه لك‌لك‌ها پرواز میکنند با شرکت تاتیاناساموئیلو شروع دردنیا ۹٫۵ -۱۱٫۵ صبح- ۲٫۵-٤٫۵ - ٦٫۵ و۸٫۵- تلفن ٣٣٨١٢ در سینما دیانا- ۱۰٫۵ صبح -۲-٤-٦ و ۸ بعداز ظهر تلفن ٤٢٠١٠

سینما سعدی (دوفیلم)

۱- ملکه برفی۲- راه طولانی - (رنگی)شروع :۵٫۱۰ صبح-۱-۳٫۵ ٦ و۸٫۵ بعدازظهر تلفن ٣٦٤٦٨

سینما کریستال

تاب قرمز «سینماسکوپ - رنگی» - باشرکت ری‌میلاند- جون‌کالینز . شروع: ۱۰٫۵ صبح - ۲٫۵ -٤٫۵ ٦٫۵و۸٫۵بعد از ظهر تلفن ٣٧٦٧٥

سینما کارون

حاجی بابا (سینما سکوپ -رنگی) با شرکت جان درك .شروع :۲٫۵ - ٤٫۵ -٦٫۵ و۸٫۵ بعد از ظهر

سینما همای

عشوه گر (فیلم هندی -دوبله بفارسی) باشرکت راج کاپور - نرگس .شروع :۱۰٫۵ صبح -۲٫۵- ٤٫۵ -٦٫۵ و۸٫۵ بعد از ظهر تلفن ٤٢١٦٩

سینما نیاگارا

گربه سیاه (ویستاویژن -رنگی) با شرکت کاری گرانت -گریس کلی- شروع :در زمستانی ۱۰٫۵ صبح - ۲٫۵ -٤٫۵ -٦٫۵ و۸٫۵ بعد از ظهر در تابستانی -۷و۹

سینما ایران (زمستانی)

عشوه‌گر (فیلم هندی- دوبله‌بفارسی) باشرکت راج‌کاپور- نرگس. شروع: ۱۰صبح ۲-٤-٦ ونیم بعد از ظهر تلفن٣٦٣٥٤

سینما اسکار و متروپل

قاصد بهشت (فیلم فارسی) با شرکت وحدت. شروع در اسکار : ۱۰ صبح - ۲-٤-٦ و ۸ بعد ازظهر تلفن ٤٥٧٩٧ در متروپل : ۱۰٫۵ صبح ۲٫۵ - ٤٫۵ - ٦٫۵ و ۸٫۵ بعد از ظهر ٣٩٤١٠

سینما ایفل

مرك یك تیرانداز باشرکت گریگوری پك . شروع: ۱۰صبح ۲-٤-٦و۸ بعد از ظهر.

سینما پلازا

بازگشت از ابدیت - با شرکت ر وداسیتگر - روبرت راین . شروع ۱۰٫۵- صبح -۲٫۵ - ٦٫۵ و۸٫۵ بعداز ظهر تلفن ٤٤٢٥٥

سینما تهران

آرسن لوپن با شرکت ژاك بکر . شروع: ۱۰٫۵ صبح-۲٫۵-٤٫۵- ٦٫۵ و۸٫۵ بعد از ظهر تلفن ٣٨١٦٥

سینما رکس

کودك قهرمان (رنگی) شروع: ۱۰ صبح-۲٫۵ -٤٫۵ -٦٫۵ و۸٫۵ بعد از ظهر تلفن ٣٤١٦٩

سینما رادیو سیتی

سلطان و من (سینما سکوپ -رنگی) با شرکت یول‌براینر -دبوراکر . شروع : ۱۰٫۵ -٦٫۵ و ۹ بعد از ظهر. تلفن ٤٣٣٢٠

مولن‌روژ وبرلیان مولن‌روژ

افسانه گمشدگان (دوبله بفارسی- سینماسکوپ) باشرکت جون واین - سوفیالورن -روسانوبرازی .

شروع درمولن روژ ۱۰٫۵ صبح -۳ ۵-۷و۹ بعداز ظهر .

تلفن ٣٨٧٦٩ دربرلیان ۱۰ صبح ۱۲-۲-٤-٦و۸ بعداز ظهر .

سینما لاله‌زار

جانباز صدیق (رنگی- سینماسکوپ) باشرکت رابرت تایلور- شروع ٤- ٦و۸ بعداز ظهر.

سینما سیلوانا

اولیس (دوبله بفارسی - رنگی) شروع: ۲٫۵ - ٤٫۵ - ٦٫۵ و ۸٫۵ بعداز ظهر تلفن ٣٣٧٧٧

سینما پردیس

حیف که خیلی حقه‌ای (دوبله بفارسی) با شرکت ویتوریودسیکا- سوفیالورن -شروع : ۱۰٫۵ صبح - ۲٫۵ -٤٫۵ -٦٫۵ و۸٫۵ بعد از ظهر.

سینما تاج

جام نقره‌ای با شرکت -جك‌پالانس ویرجینیامایو - پیرانجلی . شروع: ٤٫۵ - ٦٫۵ و ۸٫۵ بعدازظهر

سینما فردوسی- سینمافری

چوری-چوری (دوبله بفارسی) با شرکت راج‌کاپور- نرگس- شروع در فردوسی ۹٫۵ -۱۲ صبح -۲٫۵ -٤٫۵ ٦٫۵ و۸٫۵ بعداز ظهر.

تلفن ٣٥٧٨٤ درسینما فری ٤٫۵ - ٦٫۵ و۸٫۵ بعداز ظهر تلفن ٢٧٨٩٣

سینما مشعل

سامیه‌جمال عاشق شده (دوبله بفارسی) باشرکت سامیه جمال - شروع ۲٫۵- ٤٫۵-٦٫۵ و۸٫۵ بعداز ظهر. تلفن ٣٣٨٢٦

سینما مراد

فاتح -شروع ۲٫۵- ٤٫۵ -٦٫۵ (۸٫۵ بعد از ظهر -تلفن ٣٧٣٧٩

جامعه باربد

خانم کاملیا - با شرکت : شهلا- جعفری میزآنسن از جعفری -شروع ۸٫۵ بعد از ظهر تلفن

تاتر پارس

کمپانی جارو - کنسرت بانومهوش تلفن ٣٨٨١١

نمایندگی دکتر شول از شهرستانها

برای فروش کفهای طبی ومشمع میخچه نماینده می‌پذیرد

تهران -خیابان فردوسی چهارراه اسلامبول فردوسی

۱-۲ آ-٦٧٣٨

درمان روماتیسم

مطب دکترمهندس

خیابان یوسف آباد - ایستگاه ایران

آ-٢٦٦٨٠

سینمانیاگارا

از فردا صبح

درام عشقی وهیجان انگیز سال - فیلم رنگی

گذرگاه فیلان

شاهکار مهیج وجالبی که تمام صحنه های آن درجنگلهای سیلان فیلمبرداری شده

ROMANCE! ACTION!
FILMED IN VAST, MYSTERIOUS CEYLON!

ELEPHANT WALK

IN COLOR BY TECHNICOLOR

starring ELIZABETH TAYLOR DANA ANDREWS PETER FINCH

Produced by IRVING ASHER
Directed by WILLIAM DIETERLE
Screenplay by JOHN LEE MAHIN · Based on the Novel by Robert Standish · A Paramount Picture

باشتراك : الیزابت تایلور لاله آتشین هولیود

دانااندروز - پیتر فینچ

گذرگاه فیلان اثرسینمائی مهیج وجالبی است که صحنه‌های باشکوه ومناظر زیبا وفراموش نشدنی‌آن کمتر روی پرده سینما دیده شده است.

الیزابت تایلور ستاره زیبا وهنرمند توانای عالم سینما پس ازبازی این فیلم انظار هنرشناسان را بیش‌از پیش بسوی خود جلب نمود.

گذرگاه فیلان داستان عشقی شورانگیز وپرحادثه‌ایست که تمام صحنه‌های آن در جنگلهای سیلان فیلمبرداری شده وخاطره آن هرگز فراموش نخواهد شد.

بمناسبت برگزاری نخستین فستیوال فیلم تهران درسالن سینما نیاگاراکه همه شب ازساعت ۲۱ برگزار میشود. شروع سئانسها تا۱٤ آبان ۱۰٫۵ صبح ۲٫۵-٤٫۵-٦٫۵ ودرساعت۹ مراسم‌فستیوال‌خواهدبود.

آ-٢٦٦٩٢

خوشحالم .

زیرا یگانه باطری مورد اطمینان را روی ماشینم میگذارم

VARTA

دروازه دولت ،ساختمان فیات ، تلفن ۳۸٦۳۷ ، ۳۸٦۳۸ ، ۳۳٦۰۴

باطری وارتا درتعمیرگاه فیات بااسید خارجی تحت‌نظر متخصصین شارژ ودر دسترس مشتریان محترم‌قرارمیگیرد

آ-٢٦٦٨٤

یك عمر تختخواب

تختخوابهای انگلیسی ونو

تهران اروپ میدان فردوسی آ-۲۴۸۷۴ ۱-۱۰

موتور ژنراتور

ساخت انگلستان

۱۱۰ اسب ۸۳ کیلوولت آمپر

۸۸ اسب ٦٦ کیلوولت آمپر

۱۰ اسب ٦ کیلوولت آمپر

۵ اسب ۳ کیلوولت آمپر

باتابلوورگولاتور اتوماتیك وکلیه‌لوازم مربوطه موجوداست

خیابان سپه گذر تقی خان

عسگرنیا

تلفن ۵۰۷۰٦

آ-۲٦۷۰۸

آ-۲٦٦۲٤

آگهی مزایده موقوفه

بانظارت اداره اوقاف تهران یك قطعه باغ با دو باب خانه موقوفه مرحوم حشمت دیوان در احمد آباد دماوند با حد اقل اجاره بهای سالیانه‌مبلغ چهل هزار ریال نقد بمدت سه سال از طریق مزایده اجاره داده میشود داو طلبان اجاره بایستی مبلغ پنجهزار ریال برسم سپرده بصندوق‌اوقاف یا حساب شماره۴۰۲۸ بانکملی بازار بسپارند وپیشنهاد خودرا با قبض سپرده در پاکت سربسته تا پایان وقت اداری روز ششم آذر باوقاف دماوند وتا نهم آذر بدفتر کل اوقاف تسلیم ورسید دریافت دارند. پیشنهاد های رسیده در روز دهم آذر ماه ساعت ۱۰ صبح در اداره‌اوقاف تهران خوانده میشود. برای کسب اطلاع از شرایط مزایده به آگهی تفصیلی یا بدفتر کل اوقاف مراجعه نمایند.

آ-۱۷۷۵۵ رئیس اداره اوقاف تهران معینیان

آگهی مناقصه شماره ۲۰ر۱۳۳۷

بنگاه برق تهران لوازم مشروحه ذیل:

۱- سیم روپوشدار نمره ٦ — ششهزار یارد

۲- سیم روپوشدار نمره ۵ر۲ — سه‌هزار یارد

۳- سیم روپوشدار نمره ۵ر۱ — سه هزار یارد

٤- سیم نمره یك — سه‌هزار یارد

راازطریق مناقصه خریداری مینماید شرکت کنندگان درمناقصه میتوانند بامراجعه بدائره کارپردازی بنگاه برق واخذ برك شرایط و مشخصات پیشنهادات خودرا تاآخروقت اداری روز ۱۲ر۸ر۱۳۳۷ بصندوق هیئت نظارت بنگاه بیندازند.

آ-۲٦۷٦٤ بنگاه برق تهران

آگهی مناقصه برق صومعه سرا

سازمان برنامه بمنظور اجرای عملیات عمرانی شهرستانها شبکه برق صومعه سرا راباشرایط زیربمناقصه میگذارد:

۱- داوطلبان شرکت درمناقصه‌میبایستی برای دریافت‌اسنادمناقصه بدفتر موسسه مهندسین مشاور ژیکوف واقع درخیابان پهلوی نزدیك تخت جمشید مراجعه ودرمقابل‌پرداخت‌مبلغ (۱۲۰۰) ریال دفترمشخصات وبرك شرایط مناقصه رادریافت نموده پس‌از مطالعه واطلاع کامل از مشخصات مورد معامله ومیزان تحویل آن وسایر شرایط فنی ومالی مناقصه پیشنهاد خودرا بترتیب زیر تهیه و تسلیم نمایند.

۲- پیشنهاد دهندگان میبایستی برای دریافت دفترچه مشخصات و ضمائم آن تعداد مورد لزوم‌راکتبا روی کاغذ مارك دار تقاضا نمایند مشخصات ۱۰ روز بعد ازآگهی موجود خواهد بود.

۳- پیشنهاد دهندگان میبایستی مبلغ یکصدوسی هزار ۱۳۰ر۰۰۰ ریال بعنوان سپرده بحساب شماره ۵۰۲ دربانك اعتبارات صنعتی بودیعه گذاشته ویاضمانت نامه بانکی که نمونه آن بضمیمه دفترچه مشخصات توسط مهندس مشاور دراختیار شرکت کنندگان گذارده خواهد شد به‌نفع حسابداری امور اجتماعی سازمان برنامه بمیزان همان مبلغ که‌مدت اعتبار آن کمتر ازسه‌ماه نباشد ضمیمه پیشنهاد خود نمایند تاهرگاه برنده مناقصه ازپیشنهاد خود عدول نماید سپرده بنفع سازمان برنامه ضبط شود.

ضمانت نامه نباید اولا مشروط باشد ثانیا باید ازبانك مورد قبول سازمان برنامه باشد ثالثا قابل تمدید برای سه‌ماه دوم بصرف اظهار مناقصه گذارنده باشد سپرده پیشنهاد دهنده درجه دوم قبل از انعقاد قرارداد بابرنده مناقصه مسترد نخواهد شد.

٤- پیشنهاد بایستی بنوعی که دربرك شرایط مناقصه قید گردیده تنظیم در ۲ پاکت شماره (۱) وشماره (۲) بدین شرح :پاکت شماره (۱) محتوی تضمین نامه که ازطرف یکی‌از بانك‌های مجاز تهیه شده باشد وپاکت شماره (۲) محتوی واحد بهاء اسناد مناقصه و کل پیشنهاد که به‌مهرو امضای پیشنهاد دهنده رسیده باشد همچنین مبلغ کل پیشنهاد هردو پاکت لاك ومهر شده تاساعت ۹ صبح روز دو شنبه اول دیماه ۱۳۳۷ درمقابل اخذرسید بدفتر مؤسسه مهندسین مشاور تسلیم گردد.

۵- پیشنهاد هائیکه فاقد سپرده یامشروط ومبهم بوده باشد ویااینکه مطابق بامشخصات وشرایط مناقصه تنظیم نگردیده باشد ویاتضمین نامه طبق فرم سازمان همراه نباشد ترتیب اثر داده نمیشود و قیمتها میبایستی صریح وقطعی تعیین شود. پیشنهادهای رسیده درساعت ۱۰ همان‌روز در قسمت شهرسازی واقع درخیابان دانشکده تحت نظر کمیسیون مربوطه بازو قرائت خواهد شد. حضور پیشنهاد دهندگان و یانماینده آنهادر جلسه آزاد بوده وکمیسیون مزبور دررد ویاقبول هریك از پیشنهادات ویاکلیه آنها مختار خواهد بود. بدیهی است بهرنوع پیشنهاد ویا تغییر وتخفیفی که بعدازساعت مذکور دربند٤ برسد ترتیب اثر داده نخواهدشد

سازمان برنامه

آ-۲٦٦۱۰ ۱-۲

آگهی مناقصه تخریب‌گاراژها واطاقهای قسمت غربی وساختمان تعمیرگاه اداره آتش نشانی

شهرداری تهران تخریب گاراژهاواطاقهای قسمت غربی وساختمان تعمیرگاه اداره‌آتش‌نشانی رابمناقصه میگذارد.

۱-مبلغ کل کاردرحدود چهارمیلیون‌ودویست‌وبیست‌و چهار هزار ریال میباشد که‌ممکن است تا۲۵درصد اضافه یاکسر شود.

۲-مدت انجام کارشش‌ماه‌از تاریخ معامله پیمان است.

۳-داوطلبان شرکت درمناقصه میتوانند تاآخر وقت اداری روز ۱۷ر۸ر ۳۷ درخواست خود رابدفتر اداره کل‌فنی شهرداری تسلیم نموده ورسید دریافت دارند.

٤-ازبین داوطلبان شرکت درمناقصه که‌تاتاریخ مذکوردرخواست خودرا بدفتر اداره‌کل فنی‌تسلیم نموده اندواجدین شرایط باتوجه به صورت‌مجلس طبقه‌بندی پیمانکاران شهرداری انتخاب خواهند شد.

۵-واجدین شرایط که‌گواهینامه فنی دریافت داشته‌اند پس‌از پرداخت مبلغ‌دوهزارریال بصندوق اداره‌کل‌درآمد شهرداری وارائه قبض رسید آن‌به‌اداره کل‌فنی (اداره معماری‌ونظارت) میتوانندا‌سناد مناقصه رادریافت نمایند.

٦-پیشنهاددهندگان پس‌از مطالعه اسنادمناقصه باید پیشنهادات خودرا ضمن دوپاکت‌الفوب بشرح زیر تنظیم ودرروز ۱۹ر۸ر۳۷ تا ساعت ده‌ونیم بصندوق مناقصات شهرداری بیندازند.

پاکت‌الف- باید سربسته‌ولاك‌ومهرشده وروی آن‌بخط درشت حرف الفواسم پیشنهاددهنده نوشته شود ومحتوی اسنادومدارك زیر باشد.

الف- برك‌شرایط عمومی مناقصه که‌بامضاء پیشنهاددهنده(باقید عبارت قرائت شدومورد قبول‌است) رسیده باشد.

ب- طرح‌پیمان وصورت واحدبهاودفتر مشخصات فنی ونقشه‌جات که‌بامضای پیشنهاددهنده (باقید عبارت قرائت شدومورد قبول است) رسیده باشد.

ج-گواهی فنی (اجازه‌نامه مشارکت درمناقصه)

د-قبض سپرده نقدی بمبلغ‌دویست‌ویازده هزارودویست‌ریال که پیشنهاددهنده بصندوق اداره کل درآمد شهرداری پرداخته باشد یا ضمانت‌نامه بانك‌مجازبمبلغ‌فوق‌وبمدت سه‌ماه‌ویاچك‌تضمین‌شده(وجه‌نقد) باوثیقه ملکی وغیره قبول نخواهد شد.

پاکت‌ب- باید سربسته‌ولاك‌ومهرشده وروی آن‌بخط درشت‌حرف ب‌واسم پیشنهاددهنده نوشته شود ومحتوی برك تعهدنامه(تخفیف‌مقاطعه کار) باشد.

۷- پیشنهادات درساعت یازده صبح روزمزبور درکمیسیون‌مناقصه که‌دراطاق رئیس اداره کل‌بازرسی شهرداری تشکیل خواهدشد باز و پیشنهاداتیکه بعداز موعدمقرر برسد ویامحتویات پاکات الفوب آن ناقص ویامشروط باشدترتیب‌اثرداده نخواهد شد.

۸-حضور پیشنهاددهندگان درجلسه مناقصه‌آزاد است.

۹-مقاطعه‌کاری که‌برنده وپیشنهادش درمورد قبول کمیسیونهای مناقصه وتصویب شهرداری وقائم‌مقام انجمن شهر قرار گیرد کتبابرای تسلیم ضمانت‌نامه حسن‌انجام کار(موضوع ماده۲۰قرار دادوامضای قرارداد دعوت میشود وچنانچه نامبرده درظرف مدت یك‌هفته ازتاریخ دعوت شهرداری ازتسلیم ضمانت‌نامه وامضای قرار داداستنکاف نماید سپرده مناقصه بعنوان جبران خسارت ازطرف شهرداری ضبط‌خواهدشد

۱۰-شهرداری تهران‌دررد‌یاقبول یك‌یاکلیه پیشنهادها مختاراست.

۱۱-هزینه چاپ‌آگهی وهرگونه عوارض ومالیات بعهده برنده مناقصه است.

آ-۲٦۷۳۰ شهرداری تهران

موتور ژنراتور

بقدرت ۱۹۰کیلووات ۵۰۰ دور

باتابلو ورگولاتور اتوماتیك وکلیه لوازم‌موجود است. باشرایط سهل وتضمین بفروش‌میرسد. درصورت تقاضا درمحل نصب‌وتحویل‌میگردد.

شرکت ایراندین

خیابان سعدی .تلفن ۳۱۸٤۹

آ-۲٦۷۱۰

نامه

علمی وفنی

سومین شماره سال دوم مجله علمی وفنی نشریه سازمان برنامه‌حاوی مقالات زیر.

۱- توسعه و پیشرفت کنونی ژئوفیزیك وژئوشیمی بقلم آقایان نتلز- لاسفارك واستفاده ازآن برای اکتشاف معادن فلزی (۲)

۲-آزمایش روی نمونه کوچك تاسیسات ئیدرولیکی سد سفیدرود (۲) بقلم آقای فرندون

۳- ترانسیستورها بقلم آقای مهندس محمدقلی محمدی

٤- اصول علمی تهیه‌گل حفاری(۲) بقلم آقای‌مهندس محمودقدیمی

۵- کنه‌های نباتی وسموم کنه کش بقلم آقای مهندس سپاسگذاریان

٦- چاههای تلمبه‌ای برای آبیاری — کارل‌روهور

۷- برنامه‌های عمران وآبادانی ترکیه — »

۸- تازه‌های فنی‌ایران — »

۹- تازه‌های فنی جهان — »

۱۰- آمار تولیدات صنعتی وکشاورزی جهان — »

۱۱- کتابهای تازه — »

ازچاپ خارج شده طالبین میتوانند ازکتابخانه های ابن سینا- صفی علیشاه- انتشارات نیل وپارس خریداری نمایند.

آ-۲٦۷۵٦ ۱-۲

آگهی مزایده موقوفه

اداره اوقاف تهران مساحت ۲۲۰ متر مربع از عرصه باقی مانده رقبات موقوفه تکیه میرزا صالح پلاك ۷۰۲ و۷۰۳ و۷۰٤ واقع در بخش ۹ تهران سه راه پا منار باحد اقل اجاره ماهیانه مبلغ ۵۰۰۰ ریال نقد مشروط بر اینکه داوطلب مبلغ ۸۰۰۰۰۰ ریال از مال خود طبق نقشه موجود در اداره اوقاف بلاعوض بمصرف ساختمان برساند برای ده سال باجاره واگذار میشماید از طریق مزایده اجاره داده میشود.

داوطلبان اجاره بایستی مبلغ ۳۰۰۰۰ ریال برسم سپرده بصندوق اوقاف یا حساب شماره ٤۰۲۸ بانکملی بازار بسپارند وپیشنهاد خودرا با قبض سپرده در پاکت سر بسته تا پایان وقت اداری روز شنبه اول آذر ۳۷ بدفتر کل اوقاف‌تسلیم ورسیددریافت‌دارند. پیشنهاد های رسیده در روز یکشنبه دوم آذر ۳۷ ساعت ۱۰ صبح در اداره اوقاف تهران خوانده میشود. برای کسب اطلاع از شرایط مزایده به آگهی تفصیلی یا بدفتر اوقاف مراجعه نمایند.

توضیح آنکه مبلغ ساختمان ثابت ومزایده از مبلغ نقدی اجاره بها شروع میشود.

آ-۱۷۷۵۵ رئیس اداره اوقاف تهران معینیان

دکتر شرفشاهی

بمحل سابق خود (شاه‌آباد) منتقل واز۳ تا۹ بعد ازظهر برای معالجه امراض داخلی- تناسلی- جلدی- زنانه مخصوصا برای اولاد دائراست

دکتر معانی

امراض مقاربتی- مجاری‌ادرار امراض زنانه وسستی‌خیابان فردوسی مقابل‌بانك ملی‌مرکز

آ-۱٦۹٦۵ ۱-۱۰

نماینده انحصاری: تجارتخانه علیمرادی گوشه سبزه میدان تلفن ۲۲٤۷٦ آ-۲٦۷٦۲

آ-۲٦٦٦۰

جوراب پرلون

زنانه ومردانه وبچگانه

پیرایش ازحیث دوام نظیر ندارد

آ-۲٦٦۵۸

ازفرداصبح — درسینمامجلل پلازا — ازفردا صبح

سومین محصول دوبله استودیو پلازا بنام

بچه مال کیه

۱۹۵۷

کمدی‌ترین‌فیلم فصل که دارای صحنه‌های رقص‌های جدید اززوج هنرمند هالیوود

ادی فیشر و دبی رونالدز میباشد بمناسبت میلاد شاهنشاه

بدوستداران تقدیم میدارد بچه مال کیه اولین فیلم آرکوسکوپ

رنگی از ادی فیشر ودبی رونالدز

شروع سئانسها ۱۰ر۵ صبح ۲ر۵ و ٤ر۵ و٦ر۵ و۸ر۵ بعدازظهر

آ-۲٦۷۳٦

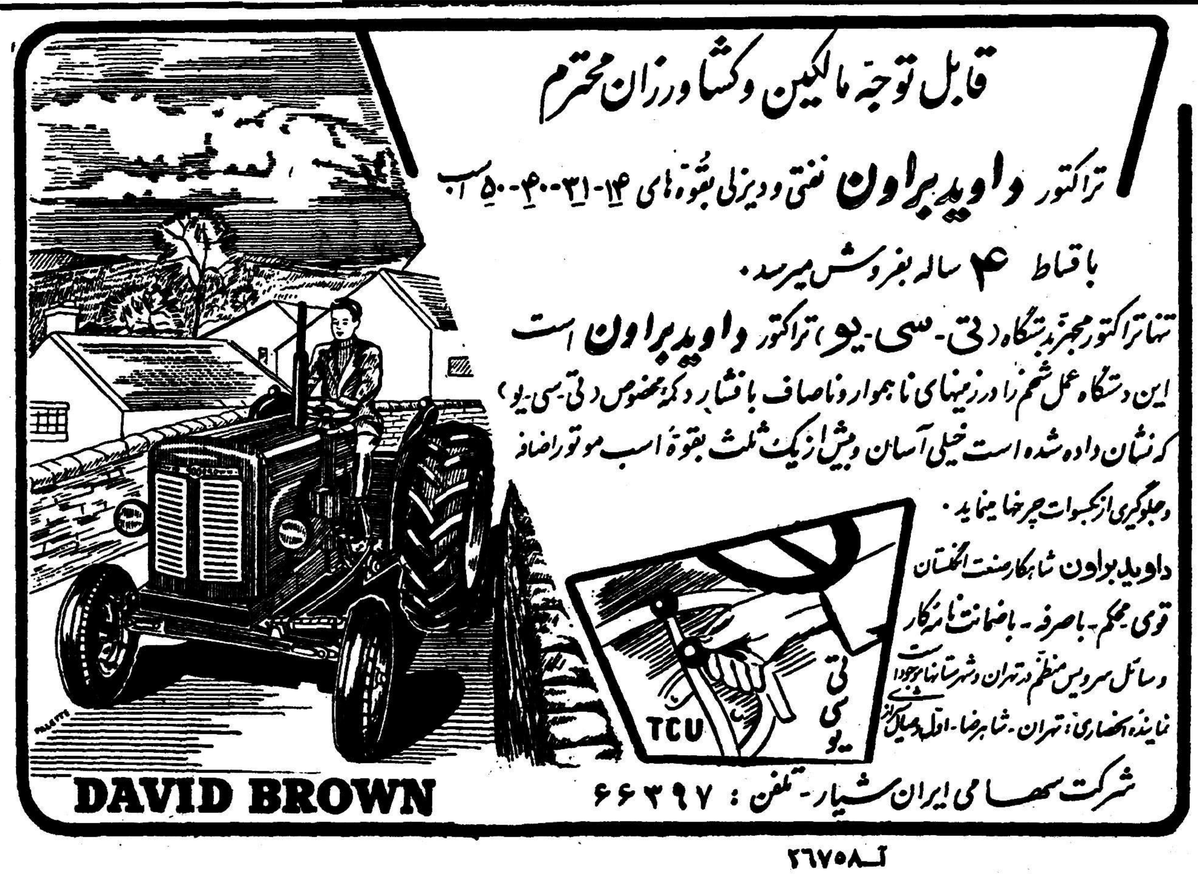

آ-۲٦۷۵۸

مجلس سنا

بقیه از صفحه اول

الدین تهرانی بسناتوری تبریز قرائت وتصویب گردید وآقایان سناتورها گفتند: مبارك است .

بعد طرح واگذاری زمین به مؤسسه بنیادپهلوی که دوفوریت آن قبلا تصویب شده بود مطرح گردید.

آقای دکتر صدیق گفت: بنده قبلا ازطرف خودواز طرف طبقات روشنفکر مملکت از لوایحی که اخیراً توسط دولت بامرشاهنشاه تقدیم شده تشکر میکنم .در مورد این طرح هم که از طرف آقایان نمایندگان مجلس شورای ملی تقدیم شده دوعیب بنظر بنده هست اول اینکه یك کلمه‌ای اختراع کرده‌اند که در فارسی معنی ندارد وآن کلمه «بنیاد» است ،بنده پیشنهاد میکنم که این کلمه اصلاح شود، زبان فارسی را باید ماومجلس شورا یملی حفظ بکنیم .

موضوع دوم که قابل ایراد است واگذاری زمین به مهمانخانه‌هاست مهمانخانه یك مؤسسه تجارتی است ومهمانخانه های موجود هم خوب کار میکنند ،غذای بدو گران بمردم میدهند اگر لااقل در این امور نظارت شود مانعی ندارد .

آقای فرهودی معاون وزارت کشور توضیحاتی داد وگفت به معنی لغوی «بنیاد» توجیهی نبوده است بلکه این نامی است که برای یك مؤسسه باصطلاح دستوری علم شده و در اساسنامه اش هم ذکر شده است ودر مورد مهمانخانه هاهم منافع حاصله در حساب عایدات مؤسسه بنیاد پهلوی منظور میشود وبه اشخاص ربطی ندارد. باین طرح باورقه رای گرفتند وبه شرح زیر تصویب شد .«ماده واحده شهرداریها میتوانند از اراضی متعلق بخود به منظور ساختمان مهمانخانه وپرورشگاه و سایر امور خیریه بطور رایگان به بنیاد پهلوی واگذاری نمایند ».

درباره ابرقو

آقای آموزگار گفت : تقسیمات کشور ایران اززمان ساسانی تابحال روی وضع طبیعی نقاط کشور بوده است .مثل رودخانه ،کوه وغیره.

دربین استانهای چهارده گانه فعلی شهرهائی هست که از نظرقرب و بعد وآداب اجتماعی مربوط میشود بمنطقه دیگری بجز آنچه که تقسیم بندی کرده‌اند. درفارس شهری هست بنام «ابرقو» که درسالهای اخیرهر روز دست بدست گشته است .ابرقو همیشه جزو آباده بوده است ولی حالا ابرقو راجزو یزد کرده‌اند و اهالی ازاین امر شکایت دارند ، یك نسخه ازمتن شکایت آنها را دراین مورد تقدیم مقام ریاست می کنم .

آقای فرهودی معاون وزارت کشور توضیح دادکه ابرقوازبعضی جهات به یزد واز بعضی جهات باصفهان شباهت دارد اما بهرصورت این شهر جزو آباده است .

(آموزگار ـ خیلی متشکرم)

دادگاه عالی قضات

بعد طرح مربوط به قابل تجدید نظر بودن احکام دادگاه عالی قضات برای شوردوم مطرح گردید.

درماده یك لایحه نظری ابرازشد وتصویب شد. ماده دوم وتبصره آنهم بدون ابراز نظر بتصویب رسید .

درماده سوم آقای دکتر صدیق توضیحاتی خواست وضمن آن پرسید اگر کسی اشتباهی کردوخودش معترف بود تکلیف اوچه خواهد بود؟

آقای دکتر صجادی گفت :

درمورد تخلفات اهم از اداری و قضائی بموجب این طرح در نظر گرفته شده که مرحله تجدیدنظری هم باشد واگر موردی باشد دادرسی اعاده گردد .

وبهر صورت حق هرکسی دراین طرح محفوظ مانده است .

آقایان دکتر خوشبین وآموزگار نیز تذکراتی درمادمسوم بیان کردند وآقای دکترسجادی رئیس کمیسیون دادگستری توضیحاتی داد به این ماده وماده چهارم رای گرفتند و تصویب گردید .

سپس به مجموع لایحه رای گرفتند وبشرح زیر بتصویب رسید :

طرح قانونی راجع بتجدید نظر کردن در احکام دادگاه عالی انتظامی قضات

ماده۱ـ احکام صادر ازدادگاه عالی انتظامی قضات در صورتیکه مبنی بر محکومیت بدرجه سه و یابالاتر ازآن باشد قابل تجدید نظر است و مهلت درخواست تجدیدنظر یکماه از تاریخ ابلاغ حکم میباشد .

ماده۲ـ دادگاه عالی تجدید نظر انتظامی تشکیل میشود از پنج نفر از روسای شعب و مستشاران دیوانعالی کشور که دارای شرایط عضویت دادگاه عالی انتظامی بوده وبرای مدت دو سال بارای مخفی درجلسه هیئت عمومی دیوان کشور انتخاب خواهندشد و دادگاه مزبور پس از استماع عقیده دادیار انتظامی رسیدگی و رای خود را صادر خواهدکرد.

هیئت عمومی دیوان کشور درجلسه فوق یکنفر راهم که واجد شرایط مذکور باشد به عنوان عضو علی البدل انتخاب مینماید تادر صورت عدم حضوریکی از اعضاء اصلی در دادگاه عالی فوق الذکر شرکت نماید.

تبصره ـ نسبت باحکام محکومیت بدرجه سه وبالاتر ازآن که بر طبق قانون متمم سازمان دادگستری مصوب کمیسیون مشترك دادگستری مجلسین مورخ (۱۷و۶و۱۳۳۵) صادر گردیده و قطعی محسوب بوده ظرف دو ماه از تاریخ اجرای این قانون محکوم علیهم میتوانند تقاضای تجدید نظر نمایند .

ماده۳ـ احکام صادر از دادگاه عالی انتظامی کمیسیون برمحکومیت قاضی یا وکیل دادگستری ازدرجه سه یابالاتر ازآن باشد درصورت وجود یکی از موجبات اعاده محاکمه مذکور در ماده ٤٦٦ قانون آئین دادرسی کیفری یاماده ۵۹۲ قانون آئین دادرسی مدنی قابل درخواست اعاده دادرسی خواهد بود و درخواست اجازه اعاده دادرسی بدادگاه تجدیدنظر انتظامی تقدیم خواهد شد خواه حکم ازدادگاه بدوی و خواه ازدادگاه تجدیدنظر صادر شده باشد وهمچنین درمورد تصفیه شدگان طبق ماده ۲۳ قانون استقلال قانون وکلاء هرگاه دادگاه بدوی یاتجدید نظر اشتباه موثری دررسیدگی کرده باشد حکم آن دادگاه نیز قابل اعاده دادرسی خواهدبود ودراین مورد محکوم علیه میتواند ازتاریخ اجرای ا ین قانون ظرف دوماه درخواست اجازه اعاده دادرسی بدادگاه تجدید نظر انتظامی قضات تقدیم نماید ودرصورت صدور اجازه مرجع رسیدگی دادگاه صادر کننده حکم خواهدبود.

ماده٤ـ وزارت دادگستری مامور اجرای این قانون است .

اختیارات استانداریها

آقای فرهودی معاون وزارت کشور گفت :آقایان توجه فرموده اندکه یکی از اقدامات دولت حاضر مسافرت باستانها است.برای اینکه اصلاحات در شهرستانها زود تر عملی گردد تصمیم گرفته شد که فکری بشود و پس از مطالعات زیاد لایحه اعطای اختیارات به استانداران تهیه شده که تقدیم مجلس میشود. البته در این لایحه برای انطباق آن بااصولی قانونی دقت کامل بعمل آمده است .

لایحه مذکور بکمیسیون ارجاع گردید .

منع برده فروشی

سپس لایحة اجازه الحاق ایران بقرارداد منع بردگی وبرده فروشی برای شوراول مطرح تصویب شد ولایحه برای شور دوم بکمیسیون ارجاع گردید .

بعد لایحه اعطای اختیار بافسران شهربانی برای وصول جرائم رانندگی جهت شور اول مطرح گردید .

درکلیات لایحه آقای دکترصدیق تذکراتی داد وگفت یکی ازمسائل مهم زندگی ،موضوع رانندگی در شهر است که روزی چند نفر از این طریق جان خود را از دست میدهند ،بهترین راه برای جلوگیری از این امر اجرای مقررات رانندگی است بنابر این این لایحه مفید است اما یك قسمت آن مربوط به مالیه مملکت است ومعلوم نیست چرا به کمیسیون دارائی نفرستاده اند .

آقای مسعودی مخبر کمیسیون کشور گفت :اتفاقا در کمیسیون کشور نظر آقای دکتر مطرح شد وبعضی ها هم این عقیده راداشتند. اگر آقای دکتر موافقت داشته باشند مانعی ندارد که برای شور دوم به کمیسیون دارائی هم برود.

درمورد تمرکز امور مالی لایحه هم این وجوه در صندوق وزارت دارائی تمرکز داده میشود و برای مصارف خاصی در نظر گرفته میشود از قبیل خط کشی خیابانها وسایر امور مربوط برانندگی و راهنمائی ودر شهر ها هم البته این نظر اجرا خواهد شد .

آقای دکتر صدیق تذکرداد که باید این وجوه به خزانه کشور برود و بعد اگر لازم بود دراختیارنظمیه گذاشته شود وگرنه باین صورت خلاف اصل است

بعدآقای آموزگار تذاکراتی در لایحه دادوگفت : اگر قرارباشد این پول هم بخزانه برود و بعد برای خرید دوچراغ راهنمائی احتیاج به پول داشته باشند باید دوسه ماه معطلی ومقداری تشریفات طی بشود بدین جهت من تصور میکنم این خلاف اصل نیست کما اینکه پول درهمان مرکز مالی کشور تمرکز پیدا میکند ، در مورد کمیسیون دارائی هم اگر نظر این است که برود مانعی ندارد ، اما چون اصرار بود که لایحه زودتر تسریع شود وآقای رئیس شهربانی میگفت که هرچه زودتر درلایحه تسریع شود تلفات درتهران کمتر میشود تشریفات کمتری برای لایحه درنظر گرفته شد .

بورود درشور دوم رای گرفتند و تصویب شد ولایحه باپیشنهادات واصله بکمیسیون فرستاده شد .

انتخاب ناظر

سپس برای انتخاب یك نفرناظردر هیئت نظارت سازمان بیمه های اجتماعی کارگران باورقه‌رای گرفتند وآقای لسانی باکثریت آراء باین سمت انتخاب گردید .

لایحه دیگر

دراین وقت آقای وزیر فرهنك لایحه‌ای درمورد موافقت نامه‌ایران وامریکا برای استفاده غیر نظامی ازانرژی اتمی تقدیم داشت .

بعد برای انتخاب یك نفر عضو جهت کمیسیون سازمان برنامه مجلس رای گرفتند وآقای سیدجلال تهرانی انتخاب گردید .

امروز و فردا

درپایان جلسه آقای رئیس مجلس سنا گفت :

امروز کشور ما بین دو خوشوقتی و شادی واقع شده است .

بطوریکه خاطر آقایان مستحضر است دیروز مصادف بود با روز سازمان ملل متحد یعنی روزیکه منشور ملل متحد سیزده سال قبل بتصویب مقامات صلاحیتدار کشور ها رسیده و منشور رسمیت یافته است در این روز در همه کشور ها جشن میگیرند و شادی میکنند اعلیحضرت همایون شاهنشاه درطی پیام شاهانه که در مجلس جمعیت ایرانی طرفدار ملل متحد قرائت گردید ایمان خلل ناپذیر خودرا در باره اصول منشور اعلام فرمودند و خدمات ذیقیمت سازمان را در حفظ صلح و امنیت جهان و تحکیم قوانین بین المللی ستوده‌اند مجلس سنا هم در این موقع لازم میداند علاقمندی خودرا در باره سازمان ملل متحد ابراز داشته و موفقیت این مرکز مهم بین المللی را در حفظ صلح و امنیت بین المللی وعدالت اجتماعی و بهبود اقتصاد کشور ها و تامین رفاه عالم بشریت و رفع اختلافات بین المللی بطرق مسالمت آمیز مسئلت نماید .

موضوع دوم خوشوقتی خیلی بزرگی است و آن تولد اعلیحضرت همایونی است که مصادف است با فردا و روزی است که خداوند نعمت وجود اعلیحضرت را خداوند باین مملکت عنایت فرموده بنده احساسات خود و سایر آقایان و همه ملت ایران را شایسته میدانم که از این محل گرچه بیانم قاصر است ولی یقین دارم که احساسات همه آقایان با بنده موافق است و بزرگترین نعمتی که بملت ایران داده شده است وجود اعلیحضرت همایونی که از اوصاف حمیده و خصائل پسندیده ایشان همه آگاه هستیم و میدانیم که بهترین پادشاهی است که تا امروز برای ایران پیدا شده است و امیدواریم که همه قدر این نعمت را بدانیم . (صحیح است)

ودر پیروی از نیات مقدس ایشان کوشش و سعی داشته باشیم البته تبعیت مقصودم نیست و مقصودم کسب هدایت است واز خداوند مسئلت میکنم که نعمت وجود و سلامت و سعادت ذات اقدس شاهنشاه را ارزانی بدارد . (انشاءاله)

نیمساعت بظهر مجلس سنا ختم شد تاریخ جلسه آینده بعدا اعلام میشود .

اسامی افسرانی که

بقیه ازصفحه اول

آزاد گردند .

اسامی غیر نظامیان مشمول عفو شاهانه ابوالفتح وفوق زمانی ـ عباس فرقانی آبکناری واحمد رهنما است که محکومیت دونفر اول «اعدام» ونفر دیگر «زندان ابد» بوده است .

درجات سابق نظامیان مشمول عفو شاهانه بدین شرح میباشد .

سرهنك دونفر
سرهنك ۲ شش نفر
سرگرد یازده نفر
سروان بیست وهفت نفر
ستوان یکم بیست نفر
همردیف ستوان ۱ یك نفر
ستوان دوم ده نفر
دانشجو دونفر

نظامیان سابق مشمول عفو شاهانه طبق احکام صادر از دادگاه‌های نظامی بیست‌وپنج نفر محکوم به (اعدام) وپنجاه وسه نفر محکوم به (زندان ابد) ویکنفر محکوم به (پانزده سال زندان باکار)بوده‌اند .

اینك به‌استحضار عامه میرساند: این گناهکارانی که در روزتولد اعلیحضرت همایون شاهنشاه بنا به فرمان مطاع شاهانه از زندان آزاد میشوند وچشمشان به دیدار پدر ومادر وهمسر وفرزند روشن میگردد باخانواده‌شان و همه مردم ایران باید بدانند تنها دستی که باعظمت روح وسعه صدر وهمت بلند قادر به دستگیری محکومین ودمیدن روح تازه درکالبدآنها بوده دست اعلیحضرت محمد رضا شاه پهلوی بوده است .

بنابراین در برابر مراحم و عواطف شاهانه این مشمولین عفو حقا ووجدانا باید مقید باشند همانطوری که در طول مدت زندانی بودن سوگند یاد کرده واطمینان داده‌اند در راه عملی شدن آرمان های بزرگ شاهنشاه مجبوب و عظیم الشان خود واعتلاء وسر بلندی واستقلال وعظمت ایران شایستگی خود را بـه منصه ظهور وبروز برسانند .

دادستان ارتش ـ سرلشکر آزموده

نظامیان سابق محکوم باعدام

حبیب اله پرمان ـ محمد شاهسار ـ حسینقلی حشمتی ـ محمود افشنك ـ محمد ویدافر ـ مرتضی صدرالاشرافی هادی افکاری ـ میرحمزه یعقوبی شهیر ـ صمدپوراسداله ـ عبداله پروین ـ عبدالعلی قاسملو ـ حسین ملکی ـ اسمعیل نباتی ـ ابوالقاسم قره گوزلو ـ حبیاله افخمی اردکانی ـ هوشنك مدی ـ اکبر دادخواه ـ محمدجعفر محمدی ـ هوشنك سلطانی کاظم سهیل ـ محمدلنگری فردوسی علی اکبر هیربد ـ خسرو پوریا ـ مسعودقره‌چه داغی ـ عباس ابوالقاسم زاده

نظامیان سابق محکوم به زندان ابد

رحیم ژیانفر ـ عباس رشیدی ـ علی اکبر انتظامی ـ حسین فطروسی

معاون جدیدنخست وزیر

بطوریکه اطلاع دادیم آقای مسعود فروغی ازطرف آقای نخست وزیر بسمت معاون نخست وزیری منصوب گردید .

آقای فروغی از صاحب منصبان عالیرتبه دولت میباشند که از سال ۱۳۲۱ وارد خدمت دولت شدند و بترتیب درسالهای بعد بسمت دبیر شورای عالی اقتصاد مدیر کل دفتر بانك صنعتی ومعدنی ایران مدیر کل دفتر سازمان برنامه ریاست امور بیمه‌های اجتماعی کارگران سازمان برنامه، دبیر شورایعالی برنامه وریاست دفتر والاحضرت شاهدخت شمس پهلوی مشغول انجام خدمت بوده‌اند. آخرین سمت ایشان مدیریت شرکت سهامی پخش بافت ایران که تابع سازمان برنامه میباشد بود .

معاون جدید نخست وزیری سرپرستی دفتر نخست وزیر رابعهده دارند .

عبدالعزیز رستمی گوران ـ محمد صادق رئوفی ـ محمد درمیشیان ـ کیخسرو کشاورزی ـ اسداله کاظمیان ـ فتح اله پهلوان ـ غلامحسین سخامنش ـ منصور احمدی ـ علیرضا پور مرودشتی ـ احمد ژیلا ـ علینقی پور اسمعیل ـ علی اکبر اسلامدوست رضا ارفعی اسکوئی ـ علی شیوا ـ خلیل موسویان ـ محمودپورعسکری منیرالدین علوی ـ محمود آشنائی محمد جواد اقلیدس ـ ابوالقاسم بوذرجمهری ـ جوادشعاعی عباس اوغازی عباس اسمعیل طاهریان اسلامی ـ محمد حسن خیر محمدی ـ عبدالکریم انواری ـ نادر نرگس زنجانی ـ یاشا مشکوتی ـ محمود محمدی گوگانی علی محمد افغانی ـ تیمور گلصورت ضیاء شهرستانی ـ رمضان نصر اصفهانی ـ محمدحسین هوشمند حسین رسولی پور ـ رضا کلانتری خاندانی ـ عبدالمجید صمیمی ـ قدرت اله پهلوان ـ غلامرضا نقوی ـ ابوالقاسم بهارلو ـ شریفشاه سنی ـ منوچهر کیانی ـ ناصر نودوشنی ـ خلیل سعادت ـ احمد افشار قتلی ـ اصلان لطائی ـ منوچهر علیزاده ـ محسن روشنائی طلیعه ـ محمدحسن دوستدار خوش قلب

نام یکنفر محکوم به پانزده سال زندان با کار رمضان مشرفیان دهکردی .

دادستان ارتش ـ سرلشگر آزموده

مورد توجه بازرگانان محترم

باطلاع مشتریان محترم شرکت سهامی ایران کارگواه میرساند که آقای هاسك بابایان دیگر سمتی بهیچ عنوان در این شرکت ندارد و شرکت کمافی السابق بعملیات خود ادامه داده و بیش از پیش در جلب رضایت مشتریان محترم سعی خواهد نمود .

رئیس هیئت مدیره ومدیر عامل شرکت سهامی ایران کارگواه

آ ـ آ ـ ۱۷۸۷۹ — محمد بشیر سلطان

دعوت از صاحبان سهام شرکت سهامی موتور آب شهرستان گلپایگان شماره ثبت ۱۰

چون مجمع عمومی فوق العاده از ساعت ۸ صبح الی ٦ عصر شانزدهم آبان ۳۷ بمنظور گزارش عملیات ٦ ماهه و تفکیك واگذاری قسمتی از پلاك ۱۸۷۰ بصاحبان سهام وسایر مذاکرات ودر صورت لزوم تغییر بعضی مواد اساسنامه در منزل آقای حسین مقدس تشکیل خواهد شد خواهشمند است در جلسه مذکور حضور بهمرسانیده ویا نماینده قانونی خودرا رسما معرفی فرمائید در صورت عدم حضور تصمیمات شرکت بااکثریت قانونی قطعی و حق هیچگونه اعتراضی نخواهد داشت ـ

مدیر عامل شرکت

آ ـ ۲٦۸۸٤

خانواده‌های .دکتر بدیع ـ دکتر رفیع ـ دکتر ارفع ـ توفیق دکتر ناصر رفیع ـ کیوانی ـ قدیمی ـ کیمیابخش ـ معتمد ـ بانهایت تاثر در گذشت شادروان دکتر مهدی بدیع (بدیع الحکماء) پدروبزرك خانواده‌را باطلاع اقوام ودوستان میرساند .مجلس ترحیم ومراسم تشییع آنمرحوم روزیکشنبه ساعت هشت صبح درکلیسای انجیلی واقع در خیابان قوام السلطنه برگذار میشود .مجلس ختم زنانه صبح دوشنبه پنجم آبانماه ازساعت ۹ تا ۱۲ وختم مردانه بعدازظهر همان روز ازساعت ۳ تا ۷ درمنزل شخصی واقع درخیابان پهلوی کوچه نصر مقابل سفارت عراق منعقد خواهد بود .

منور بدیع ـ مریم ارفع ـ ژینت بدیع ـ همابدیع ـ اولین بدیع مهری بدیع ـ دکتر عیسی رفیع ـ دکتر فرج اله ارفع ـ دکتر منصور بدیع ـ مهندس ناصر بدیع ـ امیر بدیع ـ دکتر محمود بدیع

آ ـ ۲٦۸۵٤

بخانواده محترم بدیع وعموم بازماندگان آنمرحوم مصیبت وارده‌را تسلیت میدهیم .

آگهیهای تسلیت

بانهایت تاثر وتاسف مصیبت وارده‌را بخانواده سیادتی بخصوص بجناب آقای سیدعلی سیادتی عضو وزارت کشاورزی تسلیت عرض می نمائیم .

آ ـ ۱۷۸۷۵ — علی امینی ـ واقیناك هاروطولیان

خبردردناك وجانگداز فوت دائی عزیزم بزرك خاندان ملك‌زاده شدیدا موجب تاثر من‌شده باشرکت دراین عزای فامیلی به‌فردفرد فامیل محترم خصوصا به‌فرزندان مرحوم مغفور تسلیت میگویم . ازپاریس دکتر هاشم مقصودنیا

آ ـ ۱۷۷۷۱

بانهایت تاسف وتالم درگذشت شادروان جناب آیت اله حاج شیخ محمد جعفر تدین را بعموم بازماندگان آنمرحوم خصوصا شیخ محمدباقر تدین ـ مهدی تدین ـ حسن تدین ـ علی تدین ـ تسلیت عرض نموده وبقای عمربازماندگان را ازخداوند متعال مسئلت دارم محمد سجادی

آ ـ ۲٦۷۷۲

مصیبت‌وارده‌را بدوست عزیزم آقای علی سیادتی تسلیت میگویم . آ ـ ۲٦۷۷٤ حیدرآباد ـ عبیدی

ضایعه جانگداز فوت مهندس نصرت اله عظیمی ونونهالانش قلوب تمام دوستان وآشنایان راجریحه‌دار وکانون خانوادگی آنانرا بماتمکده‌ای تبدیل نموده است .باقلبی افسرده و مملواز تاثر این ضایعه مؤلمه‌رابه بازماندگان آنمرحوم خصوصا به‌همسر داغدیده‌اش تسلیت عرض می‌نمائیم .

آبادان محمد حسن مشیری ـ محمد حسین رزمجو ـ علی غروی ـ دکتر محمد بقائی ـ دکتر داریوش فروغی ـ غلامحسین آذری ـ مهندس صادق زنگنه آ ـ ۲٦۷۷۰

مصیبت وارده‌را به‌خاندان خاکی درکاشان بویژه بدوست ارجمندم آقای رحمت اله خاکی تسلیت عرض میکنم .:

آ ـ ۱۷۸۱۱ — تهران رحمت اله سلطانی

جناب آقای ابوالفضل رمزی

بانهایت تاثرو تاسف مصیبت وارده‌را بجنابعالی تسلیت عرض نموده وبقای خانواده محترم را ازخداوند متعال خواهانیم . رئیس اتحادیه پیمانکاران تهران وحومه امینی

آ ـ ۱۷۸۱۳

مهندسین وکارمندان دفترفنی بانك ساختمانی مصیبت وارده‌را به‌جناب آقای مهندس بدیع وفامیل محترم بدیع ـ ارفع ـ رفیع تسلیت عرض می‌نمایند مهندس گردنیا ـ اصغر غفاری

آ ـ ۱۷۷۸۵

مصیبت وارده‌را بجناب آقای مهندس بدیع وفامیل محترم ایشان تسلیت عرض می‌نمایم . جلیل صفوی

آ ـ ۱۷۷۸۳

درگذشت تاسف آور فوت ناگهانی بانوکیوان بی‌نهایت مرا اندوهگین نمود ازخدای بزرك بقای وجود بازماندگان گرامی بویژه جناب آقای حسن کیوان‌را مسئلت دارم

آ ـ ۱۷۷۹۱ — ازشیراز احمد فتوحی

دبیران وکارمندان دبیرستان شرف ـ مصیبت وارده رابدوست وهمکار عزیزمان آقای پرویز منصور مؤید صمیمانه تسلیت عرض می‌نمایند رئیس دبیرستان شرف ـ امین میرهادی

آ ـ ۱۷۷۹۳

فوت جناب آقای دکتر بدیع (بدیع الحکماء)را بخانواده‌های محترم بدیع ـ ارفع ـ رفیع بخصوص آقایان مهندس ـ ناصرو محمود بدیع وخانم مریم بدیع تسلیت عرض می‌نمائیم

مهندس مسعود خدایار ـ جهانگیر مظلوم ـ اصغر غفاری

فوت ناگهانی شادروان رحیم منصور مؤید را ببازماندگان آنمرحوم بخصوص دوست وهمکار عزیز خودو فرزندبرومند ایشان آقای هوشنك منصور مؤید صمیمانه تسلیت میگوئیم

سریری ـ داودی ـ سهیلی ـ وحدتی ـ گرامی نژاد زیدقی احمدزاده ـ محمودی

آ ـ ۱۷۸۲۹

جناب آقای سیادتی معاون محترم فرهنك حومه

مصیبت وارده‌را به‌آنجناب تسلیت میگویم

آ ـ ۱۷۸۵۳ — سهراب ملك نصری

افسران ودرجه‌داران اداره دژبانی ارتش درگذشت شادروان سرهنك رفیعی افسربازنشسته شهربانی‌را بخاندان رفیعی خصوصا بسرکار سروان مهرورز افسر اداره دژبانی ارتش تسلیت عرض نموده صبروشکیبائی عموم بازماندگان آن مرحوم را ازخداوند بزرك مسئلت دارند .

آ ـ ۱۷۸۲۵ — اداره دژبانی ارتش

همکار گرامی دوشیزه شورافکن

فقدان اسف‌انگیز مادر گرامت‌را تسلیت میگوئیم .

ویژش‌پور ـ لطفی ـ بنکدار ـ ورزنده ـ بیگلری ـ باصری بخشنده ـ ندافی ـ ایمانی ـ مساوات آ ـ ۱۷۸۲۳

باقلبی مملو ازتاثر درگذشت جانگداز مرحوم شادروان میرزا شکراله درویشیان را بخاندان جلیل درویشیان و نقدیه بویژه بفرزندان آنمرحوم وآقایان حاج میرزا محمدعلی نقدیه واسداله درویشیان صمیمانه تسلیت عرض نموده بقاء عمر بازماندگان ایشانرا ازخداوند خواهانیم .

آ ـ ۱۷۸٦۳ — ابوالفضل شبیری ـ منصورشبیری

بانهایت تاثرو تاسف فوت جانگداز مرحوم شادروان حاجی مهدی حمیدیان رابفامیل محترم حمیدیان ـ شهنام ـ شهرستانی بویژه بفرزندان آنمرحوم صمیمانه تسلیت عرض نموده بقاء بازماندگان عمر ایشانرا ازخداوند خواهانیم .

آ ـ ۱۷۸٦۱ — ابوالفضل شبیری ـ منصور شبیری

افسران اداره نظام وظیفه عمومی درگذشت نابهنگام شادروان سرهنك هوائی حسن آذررئیس حوزه نظام‌وظیفه قم‌را ببازماندگان آنمرحوم تسلیت عرض نموده وصبر و شکیبائی آنان‌را ازخداوند تعالی مسئلت می‌نمایند .

رئیس اداره نظام‌وظیفه عمومی ـ سرتیپ مرتضی اخوی

آ ـ ۱۷۷۷۹

افسران ودرجه‌داران اداره دژبانی ارتش مصیبت وارده را بخاندان تیمسار سرلشکر مزین خصوصا بسرکار سرهنك برخوردار افسر اداره دژبانی ارتش تسلیت عرض نموده و سلامتی و بقاء بازماندگان آنمرحوم را ازدرگاه حضرت احدیت مسئلت دارند . اداره دژبانی ارتش

وبناله گزارش خبرنگاران ما در شهرستانها

علت شیوع بیماری عجیب دراهواز تغییر مسیر کارون است!

پزشکان نوع این بیماری را حصبه وشبیه حصبه تشخیص دادند

در ستون آخرین اخبار شماره پنجشنبه بموجب گزارش تلفنی خبرنگار اهواز باستحضار خوانندگان عزیز رسید که بیماری عجیبی دراینشهر شیوع یافته وعده‌زیادی رامبتلا نموده‌است : علائم این بیماری سر گیجه، گلودرد وتب‌ولرز شدید میباشد .

امروز خبرنگار مادراهواز تلگرافی اطلاع‌داد که: طبق‌اظهارنظر پزشکان اهواز شیوع بیماری مزبور براثر آلودگی آب آشامیدنی اهالی است. سالهای گذشته مسیر آب‌رودخانه کارون بیشتر از سمت چپ بود وبهمین جهت کانالهای اداره آبیاری درسمت چپ‌احداث شده‌است ولی‌درسالهای جاری بواسطه عوامل طبیعی مسیر آب کارون بسمت راست منحرف گردیده وبهمین‌جهت هروقت آب ازسمت چپ جریان پیدا میکند انواع کثافات وفاضل آب ، درداخل کانالها جریان مییابد ودرنتیجه اهالی که‌از آب کانالها استفاده میکنند به‌بیماری مختلف دچار میشوند. روزپنجشنبه کمیسیونی برای رسیدگی باین‌موضوع در دفتر فرماندار اهواز تشکیل وقرار شد مسیرکانالها ظرف ٤۸ ساعت تغییر داده شود. ضمنا طبق تشخیص پزشکان بیماری شایعه حصبه وشبیه آن میباشد.

رصدخانه شیرازسقوط قمرمصنوعی شوروی را تائیدنکرد

اقمار مصنوعی شوروی وآمریکا مرتبا برفرازآسمان شیراز درمدار خود حرکت‌میکنند

خبرنگار ماازشیراز طی‌گزارشی اعلام میدهد شب پنجشنبه‌درشیراز تابع شد که قمر مصنوعی شوروی هنگام عبور از آسمان شهر ازمدار خود خارج شده ودر شش‌کیلومتری شیراز سقوط کرده است .بلافاصله برای اطلاع از صحت وسقم موضوع رصدخانه مطالعات قمر مصنوعی شیراز تماس گرفته شد ومقامات مسئول رصدخانه اظهار داشتند که شایعه سقوط قمر مصنوعی شوروی در شش‌کیلومتری شیراز مورد تائید ما نیست وجریان از اینقرار است که در ساعت شش وبیست وشش دقیقه بعداز ظهر روز چهارشنبه مطابق بازمانی که از رصدخانه «ماساچست»امریکا تلگراف شده بود رصد خانه شیراز از «راکت» شوروی رصد کرد ودر ساعت چهارو سی‌وپنج دقیقه‌بعدازنیمه شب همانروز نیز طی محاسبه‌ای‌که از طرف سرپرست رصدخانه شیراز آقای «کی‌بن» بعمل آمده بود از قمر مصنوعی شوروی عکسبرداری شد .مقامات مسئول رصدخانه‌اضافه کردند که قمرهای مصنوعی شوروی وامریکا مرتبا برفراز آسمان شیراز در مدار خود حرکت میکنند خبرنگار مادرگزارش خویش اضافه میکند که درساعت ده وربع بعداز ظهرپنجشنبه یك شیئی نورانی به حجم یك ستاره که روشنائی آن ازروشنی یك لامپ صد شمعی تجاوز نمیکرد برفراز آسمان دیده شد که گویا همان قمر مصنوعی شوروی بوده است .

سارقین مسلح در گردنه آران

رئیس اداره عمران استان پنجم را لخت کردند

خبرنگار ما از نهاوند گزارش میدهد . سه‌شب قبل هنگامیکه‌آقایان فراسیابی رئیس اداره عمران استان پنجم و اردلان کارشناس آن اداره با اتومبیل «استیشن» دولتی ازکرمانشاه عازم نهاوندبودند درگردنه «آران» مقابل قریه «قره‌نیاس» مورد حمله دوازده نفر سارق مسلح قرارگرفتند و قریب پنجاه هزار ریال وجه نقد والالیه‌آنها بسرقت رفت .

سارقین دوساعت قبل‌از اینواقعه نیز کامیون دیزل شماره ۲۰۷۹۵ متوقف‌نموده واموال مسافرین و راننده‌آنرا بسرقت برده‌بودند .

دونفر مقتول

از اهواز خبرنگارما اطلاع میدهد . ساعت ۷ و نیم بعد از ظهر دیروز اتومبیل کرایه شماره ۱۱۰۳ با دونفر موتورسیکلت سوار بنام منوچهر حسنی و یداله ابراهیمی در جاده آبادان ـ اهواز تصادف نمود و هردو نفر بقتل‌رسیده‌اند . جنازه‌ها پس‌از انجام تشریفات قانونی بخاك‌سپرده شد ولی راننده اتومبیل متواریست.

اهالی یك قریه باتفنگ های ساچمه‌ای بجان یکدیگر افتادند

دراین زدوخورد مسلحانه ۷ نفر بضرب گلوله‌های ساچمه‌ای مجروح شدند

طبق گزارش خبرنگارما از شهسوار بعد ازظهر پنجشنبه در قریه «دانیال» واقع در ۳۰کیلومتری شهسوار بین عده‌ای از کشاورزان بعلت اختلافات محلی نزاع شدیدی رویداد و طرفین با تفنگهای ساچمه‌ای بیکدیگر حمله‌ور شدند . دراینواقعه ۷نفر از دهقانان باسامی محمد حسین، سید ابراهیم و سید هاشم وبانوان رقیه، جواهر و سکینه با تفنك های ساچمه‌ای مجروح گردیدند .

بلافاصله جریان از طریق گروهان ژاندارمری بدادسرای شهسوار اطلاع داده شد وآقای لواسانی قائم مقام بازپرس [illegible] باتفاق عده‌ای ژاندارم بمحل عزیمت نموده فعلا قضیه تحت تعقیب است .

تیم دینامو تفلیس شش گل به‌تیم تبریز زد

اعضاء تیم‌تفلیس برای‌شرکت درجشن چهارم‌آبان وانجام مسابقه بعدازظهرامروزعازم پایتخت‌گردیدند

طبق گزارش تلگرافی خبرنگار ماازتبریز ساعت ۳٫۵ بعدازظهر دیروز اولین مسابقه فوتبال بین تیم فوتبال دینا موی تفلیس وتیم کلنی تبریزبا حضور آقایان‌محسن رئیس استاندار آذربایجان شرقی تیمسار سرلشگر پیروز نیا فرمانده لشکر ۲ آذربایجان وچندین هزار تماشاچی دراستادیوم باغشمال انجام شد .

ابتدا تیمسار سرتیپ‌مهرداد رئیس فدراسیون فوتبال آذربایجان‌ضمن‌ابراز خوشوقتی ازمسابقه بین‌دوتیم فوتبال تفلیس وتبریز اظهار داشت که‌اینگونه مسابقات دوستی وصمیمیت متقابل بین دوکشور همجوار ایران وشوروی را تحکیم خواهد نمودوسپس‌افراددوتیم‌را معرفی کرد .

پس‌از انجام مراسم معرفی مسابقه بین تیم کلنی تبریز وتیم دینامو در محیط پرهیجانی آغاز شد .درهافتایم اول افراد تیم دینامو باحرارت فوق‌العاده‌ای‌بازی میکردند وتاپایان‌هافتایم موفق شدند سه گل بدروازه تیم‌تبریز بزنند .درهافتایم دوم تیم کلنی‌تبریز برای جبران شکست خود کوشش بیشتری بخرج دادولی بازیکنان تیم «دینامو »بااستیل مخصوص‌بخود۳گل دیگر به دروازه تبریز زدند ودرنتیجه بازی ٦ برهیچ بنفع تیم‌دینامو تفلیس پایان یافت .

خبرنگارما درگزارش خویش اضافه میکند که‌اعضای تیم فوتبال دینامو دیشب درضیافتی که‌ازطرف شهرداری تبریز بافتخار ورود آنها ترتیب داده شده بود شرکت کردند و از طرف فدراسیون فوتبال ۲۳ عدد ساعت مچی ویك کاپ بزرك بوسیله آقای‌استاندار به‌سرپرست واعضاء تیم دنیامواهدا گردید .

تیم دنیامو ساعت دوبعدازظهرامروز باقطار عازم تهران میشود .

درمقبره شاه داعی

بطوریکه ازاداره آثار باستانی فارس اطلاع‌میدهند .

تعمیرات مقبره شاه داعی الی‌اله‌در کنار شهرشیراز که از بناهای‌دوره زندیه است بکمك وجوه اعانه و توسط اشخاص خیرو علاقمند از چندی قبل آغاز گرد یده‌است .

ادارات اوقاف وباستان شناسی فارس ومعماران مطلع شیرازعهده‌دار انجام صحیح تعمیرات‌و آبرومند ساختن این مکان متبرك تاریخی هستند .

درمراسم جشن سیزدهمین سال تاسیس سازمان ملل متحد

پیام شاهنشاه‌که حاکی ازاطمینان معظم‌له نسبت بموفقیت نهائی سازمان ملل درحل معضلات بین‌المللی ووفاداری ایران بمقررات منشور ملل واعلامیه حقوق بشر بود توسط آقای علاء وزیر دربار شاهنشاهی قرائت گردید. دراین عکس آقای نخست وزیر وآقای دکتر متین‌دفتری درصف اول مدعوین دیده میشوند .

کشتی داخلی دارالفنون

مسابقات کشتی داخلی دبیرستان دارالفنون باشرکت ٦۰نفر ازقوی‌ترین کشتی گیران در روز های پنجشنبه وجمعه اول ودوم آبانماه زیر نظر آقای مهدی نیکخو در محل دبیرستان انجام شد ودر نتیجه دروزن‌اول‌ابراهیمی‌دروزن‌دوم‌ملاحیدر دروزن سوم سرداری دروزن چهارم دل‌آگاه دروزن پنجم خشوئی و در وزن ششم مهربانی مقام اول‌راکسب کردند .

فرهنگی - ورزشی

برای چاپ این کتاب از امریکا فیلم خریدند

بطوریکه از اداره کل نگارش وزارت فرهنك کسب اطلاع شده کتابهای جغرافیای سالهای پنجم و ششم ابتدائی بطور رنگی و مصور چاپ و منتشر شد .

جغرافیای پنجم اختصاص باطلاعات عمومی جغرافیای جهانی دارد و برای تهیه تصاویر آن فیلم های مربوطه از آمریکا خریداری شده .

جغرافیای ششم اختصاص بایران و کشورهای همجوار دارد که فیلم های آن در ایران تهیه شده .

وزارت فرهنك برای آنکه این کتابها ارزان تمام شود برای هر جلد ده ریال مساعدت کرده بهمین جهت قیمت کتب کمتراز آنچه که تمام شده یعنی در سراسر کشور ۳۵ ریال برای هر جلد معین گردیده است .

انگلستان پنج گل بشوروی زد

در چهارمین مسابقه فوتبال که بین تیم های‌فوتبال شوروی وانگلستان در استادیوم ورزشی ومبلی در لندن انجام گردید تیم انگلستان موفق شد ٥ گل وارد دروازه شوروی نموده ودر عالم ورزش فوتبال واقعه بیسابقه ای بوجود آورد .

در این مسابقه سه گل توسط گوش راست انگلیس «جونی هنیز» بشوروی زده شد .

دانشگاه شیرازاسباب کشی میکند

برای ساختمان دانشگاه شیراز زمین جدید ووسیعی در شیراز درنظر گرفته شد ومقدمات ساختمان آن ازطرف وزارت فرهنگ فراهم گردید .

محل فعلی دانشکده ادبیات شیراز دراراضی جنب حافظیه در نظر گرفته شده وقرار است که ساختمان مذکور بااعتباریکه جواله شده شروع گردد .

این ساختمان پس ازاتمام ساختمان اصلی دانشگاه بیکی از دبیرستانهای شیراز اختصاص‌داده خواهدشد

همچنین بدنبال مسافرت معاون دائمی وزارت فرهنگ بفارس قرار شد برای تعمیر بنای تاریخی خان‌شیراز که زمانی فیلسوف عالی قدر ایرانی ملاصدرا درآنجا بتدریس اشتغال داشته اقداماتی بعمل آید .

پاسداران

امشب پاسداران گارد نظامی پاکستان که همراه دسته موزیك این کشور بتهران آمده‌اند در مدخل کاخ سلطنتی بجای‌پاسداران گارد شاهنشاهی به نگهبانی‌خواهند ایستاد .

پاسداران مزبور ازصبح امروز خودرا برای انجام این وظیفه آماده میکردند .

بازگشت مهندس اردشیرزاهدی

آقای مهندس اردشیر زاهدی که هفته قبل باروپا مسافرت کرده بود ساعت ۷صبح دیروز با هواپیما وارد تهران شد .

مهندس زاهدی درباره علت این مسافرت بخبرنگار ما گفت :برای انجام بعضی از کار های شخصی و دیدار پدرم باین مسافرت رفته‌بودم .

انتصاب در فرهنك

آقای محمد هادی کراچی بسمت معاون اداره فرهنك ناحیه سه‌تهران منصوب ومشغول کارشد .

درضمن آقای محمدزینالی معاون شهرستان بجنورد منصوب وبصوب ماموریت خود رهسپار گردید .

وساعت هشت صبح فردا سان ورژه درپادگان ژاندارمری بوسیله‌افسران وافراد پادگان بعمل خواهد آمد. سپس افسران وافراد در مراسم جشن شرکت خواهندکرد و بعد از ظهر عده‌ای ازافراد آموزشگاهها درمیدان جلالیه رژه‌خواهند رفت .

پذیرائی درمیدانها

برای برگزاری جشن چهارم‌آبان علاوه برجشن وچراغانیهائی که از طرف موسسات دولتی‌و ملی ومغازه ها در نقاط مختلف شهر برگزار گردیده است عصر امروز ازطرف کلیه برزنها مراسم جشن وچراغانی برپا واز مدعوین‌پذیرائی میشود .

همچنین از طرف شهرداری تهران درچهار میدان جدید که عملیات تزئین‌آن خاتمه یافته(میدانهای۲٤ اسفند ،میدان‌شهبازومیدان‌منوچهری سابق اداره مزبور بریاست فرهنك ومیدان بهارستان)از عموم مردم با صر ف چای و شیرینی پذیرائی خواهد شد .

ضمنا درمیدانهای شهناز و رام‌آهن مراسم آتش بازی برپا خواهد بود .

جشن‌وچراغانی

بقیه از صفحه اول

دوشیزگان ورزشکار دبیرستانها درمراسم روز پنجشنبه

در سه راه شاه متفرق میشوند .

امشب اکیپ‌کوهنوردان باشگاه‌های تاج وشعاع بمناسبت میلاد مسعود اعلیحضرت همایونی برفراز قلهٔ‌توچال آتش خواهند افروخت .

دوندگان ورزشکار مقارن‌ساعت ٦ بعداز ظهر با مشعلهای فروزان بکاخ اختصاصی شاهنشاه خواهند رفت و بدینوسیله این میلاد مسعود راتبریك خواهندگفت .

۳۵۰۰ پلکان جدید

همانطوریکه خوانندگان اطلاع‌دارند پنجماه قبل بنا به پیشنهاد تیمسار سرلشکر ایزد پناه رئیس سابق انجمن و موافقت شاهنشاه ساختمان ۳۵۰۰ پلکان جدید در قسمت شرقی استادیوم امجدیه آغاز شد ، باین ترتیب فعلا گنجایش میدان امجدیه ۱۷ هزار نفر میباشد .

برنامه ژاندارمری

بمناسبت روز خجسته چهارم‌آبان درژاندارمری کل‌کشور مراسمی برپا خواهدبود .

سردریادگان و ستاد ژاندارمری بطرز باشکوهی چراغانی گردیده

شرکت درکنفرانس سالانه سازمان خواربار جهانی

صبح امروز آقایان مهندس‌مشیر فاطمی معاون وزارت کشاو رزی و ارفع مدیر کل‌زراعت وآقای دکتر دواچی استاد دانشگاه برای شرکت درکنفرانس سالانه سازمان خوار بار کشاورزی برم عزیمت کردند.

فرماندار رشت

آقای محمدنقابت بازرس‌مخصوص نخست وزیر بسمت معاونت‌استان‌داری گیلان وفرمانداری رشت منصوب شد .

پسر بچه‌ای از اراك فرار کرده ودختری درتهران گمشده‌است

بعداز ظهر دیروز آقای‌ستوان‌هدایتی افسر بازرس کلانتری‌بیست‌پسربچه ایرا که در حوالی بخش ۲۰ بازنی مشغول گفتگو بود مشاهده کردواز آن‌زن درباره هویت پسر بچه سؤال کرد. زن مزبور اظهارداشت که‌این پسربچه یکی‌از بستگان وی‌میباشد ولی پسر بچه اظهارات اورا تکذیب کرد وناچار افسر بازرس هردونفررا بپاسگاه جلب کرد . درباز جوئی این پسربچه خودرا حسن‌داودی‌فرزند رضاساکن اراك معرفی کرده گفت: چون زن پدرم مرا اذیت میکرد در اراك سوار کامیونی شده بتهران فرار کردم وبرای یافتن شغلی در خیابان مشغول قدم‌زدن بودم که این زن سررسید وبمن پیشنهاد کرد که بمنزل او بروم‌صبح‌امروز حسن‌داودی جهت تعیین تکلیف بدادسرافرستاده شد تامقامات قضائی ترتیب تحویل اورا بپدرش در اراك بدهند همچنین‌صبح‌دیروز دختربچه۷ساله‌ای بوسیله شخصی بنام محمدحسین تحویل کلانتری ۱۷ شد. این‌دختر بچه که دیشب را در کلانتری‌بسر برده نام خودرا مریم ونام‌پدرش را عبدالله معرفی میکرد مریم میگفت: پدرم شیشه فروش ومنزل ماخیابان شمیران است .

مریم همراه پاسبانی بخیابان شمیران هدایت شد وچون نتوانست منزل خودرا نشان دهد وتاساعت ۱۰صبح کسی برای تحویل گرفتن اومراجعه نکرده بود همراه پرونده بدادسرا فرستاده شد .

پسری‌که از اراك فرار کرده

مریم گمشده

حوادث گوناگون

کامیونی با۱۷ تن بار درجاده کرج واژگون شد

سه نفر مقتول ویك نفر بسختی مجروح شدند

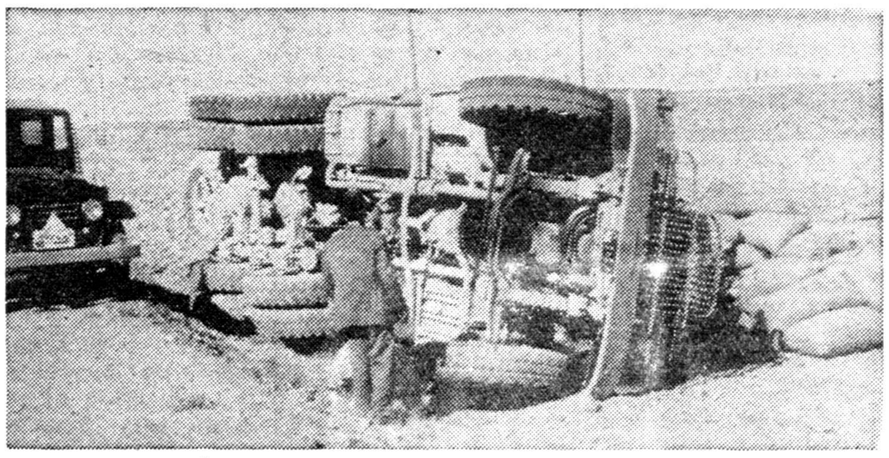

اتومبیل دیزل‌که با۱۷ تن بار واژگون شد وسه نفررا هلاك‌کرد

ساعت شش ونیم صبح امروز اتومبیل دیزلی حامل هفده تن بار در جاده قدیم کرج واژگون شد و سه‌نفر از سرنشینان آن در دم‌جان سپردند ویکنفر بسختی مجروح‌شد

خبرنگارما که‌در محل حادثه حاضر شده وجریان واقعه.را از مامورین ژاندارمری وشاگرد راننده آن سئوال کرد گزارش میدهد :

چهار نفر مسافر

هاشم احمدی شاگرد راننده‌دیزل که‌دراین حادثه مختصر جراحتی برداشته میگفت : صبح روزپنجشنبه بعداز بارکردن هفده تن گندم‌بقصد تهران از بیجار حرکت کردیم هنوز چند ساعت از راه راطی نکرده بودیم که چهار نفر جوان مسافر که بقصد کار کردن بتهران میآمدند ازقریه «امیریه» نزدیك همدان سوارکردیم واز هر یك از آنها مبلغ صدوپنجاه ریال کرایه گرفته وآنها را در بالای بارها جا دادیم هنوز چندکیلومتری نرفته بودیم که راننده بمن که‌بغل دستش نشسته بودم اظهار داشت هاشم نمیدانم چرا امروز ناراحتم ودیشب هم خوابهای پریشان‌میدیدم خدا عاقبت این سفر مارا بخیرکند ولی‌من‌که کارو بارم همین بود و مرتب در بیابانها بودم اورا که‌جوان کم‌سن و سالی بود دلداری میدادم در قریه «آوج» هم چهار نفر دیگر سوار کردیم وبراه افتادیم نزدیك صبح بود یکدفعه در اثر تکان شدید اتومبیل سرم باشدت‌به‌شیشه جلو خورد از خواب پریدم لحظه‌ای بعد متوجه شدم که کامیون «چپه» شده است .

سه مقتول و یك مجروح

خبرنگار ما گزارش میدهد : در این حادثه سه نفر از مسافرین که روی بار سوار بودند زیر کیسه‌های گندم جان سپردند و یك نفر که بسختی مجروح شده بود ببیمارستان شماره دو بیمه منتقل گردید. هویت مقتولین و مجروح هنوز معلوم‌نیست و راننده که به «علی گدا» معروف است متواری میباشد .

بموقع رسیدند!

عصر روزپنجشنبه آقای سروان نواب رئیس پاسگاه بخش ۲۳ ضمن بازرسی در بخش مزبور متوجه شد که در خیابان قزوین دونفر مشغول اوراق کردن یك اتومبیل سواری شماره ۱۱۹۸۲ میباشند چون وضع آنها مشکوك بود نامبرده در صدد کشف چگونگی جریان برآمدولی این دونفر بااشاره‌ای که بوسیله‌دو نفر از همکاران آنها شد متواری شدند ودونفر بنام حیدر استادعبدالله فرزند حسن و ولی‌الله آقاجانی‌فرزند علی بکلانتری جلب شدند تااز آنها تحقیق بعمل آید. ضمن رسیدگی معلوم شد اتومبیل مذکور متعلق به آقای مصطفی‌یکتااهل‌ترکیه‌میباشد که روز قبل در حوالی بولوار کرج بسرقت رفته بود پرونده‌امربه‌آگاهی تحویل شد واتومبیل ضمن انجام تشریفات لازم بصاحب آن مسترد خواهد گردید .

«خرجی» نرسید سلطنت‌خودرا آتش‌زد

ساعت یك‌صبح امروز بانوی بیست ساله‌ای بنام سلطنت قاسمی فرزند رفیع درمنزل‌مسکونی خود واقع‌درخیابان صدرالاشراف بخش شش خودرا بانفت آتش زد.

بلافاصله مجروح به‌بیمارستان امدادی شیروخورشید سرخ منتقل و تحت درمان قرارگرفت .

در تحقیقاتیکه ازمجروح دربیمارستان صورت گرفت وی‌اظهار داشت: شوهرم علی مدتیست بمن خرجی نمیدهد واغلب شبها مست بمنزل می‌آید ازاینرو دیشب تصمیم باین عمل گرفتم ودرمقابل همسرم خودرا بانفت آتش زدم پرونده درکلانتری شش تکمیل وهمراه علی بدادسرا ارسال گردید.

٤۰۰ خانه بازرسی شد تا ..

عصر دیروز بانوئی بنام‌ام‌البنین دلیل فرزندغلامحسین‌بپاسگاه بخش بیست مراجعه واظهار داشت : از دو هفته قبل دخترهفده‌ساله‌ام ملوك گم شده واز او خبری ندارم وتا بحال همه جا را برای پیدا کردن وی جستجو کرده و نتیجه‌ای نگرفته‌ام .

بدستور آقای سرگرد ابراهیمی رئیس پاسگاه چند مامور پس از دریافت نشانیهای ملوك از مادرش در داخل قلعه بتجسس پرداخته و چهار صد خانه را بازرسی کردندتا اینکه ملوك را در منزلی واقع در خیابان حاج عبدالمحمود یافته و بپاسگاه جلب کردند .

ملوك در بازجوئی اظهار داشت : چون نامزدم نصرت‌الله باتهام‌جرمی دستگیر وزندانی شد ودر زندان احتیاج به پول دارد بتحریك زنی که از او برای نجات نصرت‌الله استمداد کرده بودم‌باین محل‌آمدم صبح امروز ملوك باپرونده بدادسرا فرستاده شد تااز طریق قانونی به مادرش تحویل گردد .

تصادف نیمه‌شب

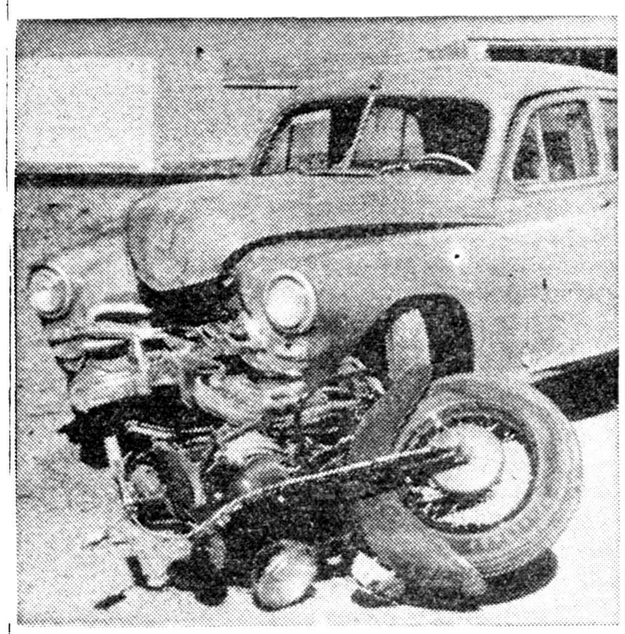

اتومبیل وموتوسیکلت پس از تصادف

ساعت دوبعد از نیمه شب‌گذشته اتومبیل پابدا شماره موقت۴۷۳۳ که راننده آن متواریست هنگامی که‌ازاوشان بطرف تهران می‌آمده دربالای سه‌راه تهران پا رس با موتوسیکلت شماره ۲۲۲۹ ارتشی تصادف کرد. شد ت تصادف به اندازه‌ای بود که‌راننده موتوسیکلت بنام استوار علی اکبر عظیمی‌خرقانی فرزند صحبت علی دردم جان سپرد بازپرس شعبه ۲۲ و پزشك قانونی درمحل حادثه حاضر شده پس از معاینه جواز دفن صادر کردند .

جریان برای دستگیری راننده متواری تحت رسیدگی است .

اعلامیه شهربانی کل کشور

درباره مراسم جشن چهارم آبان

چون ساعت ۳ بعدازظهر روز یکشنبه چهارم آبانماه موکب مبارك شاهانه باستادیوم امجدیه تشریف فرما میشوند بمنظور حفظ‌انتظامات و تامین رفاه ازمدعوین محترم تقاضا میشود نکات زیر را رعایت بفرمایند.

۱ـمدعوین محترم باید طبق ساعت مقرر درکارت دعوت درمیدان امجدیه حضور بهمرسانند .

۲ـکلیه دستجات ورزشی وباشگاهها که‌برای شرکت درمراسم جشن درامجدیه حاضرمیشوند تعدادنفراتشان‌بایستی طبق صورتی باشد که از طرف اداره تربیت بدنی داده میشود وبمامورین انتظامی دستورداده شده که‌ازورودافراد اضافی جلوگیری نمایند .

۳ـنظر به‌محدود بودن جا ازمدعوین محترم تقاضا میشود که‌از آوردن اطفال بدون کارت خود داری نمایند وازورود اطفال واشخاص بدون کارت جدا جلوگیری خواهد شد .

٤ـخیابان روزولت ازساعت ۱۲ظهر یکطرفه شده وازجنوب بشمال فقط برای عبور مدعوین آزاد خواهد بود اتومبیلها پس‌از خاتمه جشن بایستی ازمحل پارکینك مستقیما بسمت شمال خیابان روزولت حرکت نمایند .

٥ـتوقف اتومبیلها درخیابان‌های اطراف امجدیه . روزولت .نامجو . سلماس فرعی بهار ورزنده .ازساعت ۱۰ صبح مطلقا ممنوع است .

٦ـازمدعوینی‌که‌بااتومبیل‌کرایه بامجدیه‌عزیمت مینمایندچون‌خیابان‌روزولت یکطرفه شده تقاضا میشود درابتدای چهارراه روزولت‌وتخت جمشید پیاده شوند واتومبیل های کرایه حق‌ورود به محوطه اطراف امجدیه راندارند .

۷ـورود اتومبیلها ازخیابان بهار به خیابانهای فرعی اطراف امجدیه بکلی ممنوع است .

۸ـمحل توقف وسائط نقلیه مدعوین درسه‌پارکینك می‌باشد که محل آن درکارتهای دعو ت ذکر شده‌است .

ازرانندگان وسائط نقلیه مدعوین انتظار میرود که‌در محلهای معینه خود توقف ورعایت انتظامات را بنمایند .

شهربانی کل کشور

فستیوال فیلم تهران افتتاح شد

ساعت ۹ بعد از ظهر روز پنجشنبه گذشته نخستین فستیوال فیلم تهران در سینما نیاگارا افتتاح شد .

شب اول فیلم «شاهراه» با شرکت «جولی یتا ماسینا» و «آنتونی‌کوین» بکارگردانی «فدریکو فللینی» بمعرض نمایش گذارده شد .

دومین برنامه فستیوال فیلم رنگی و سینما سکوپ «پنجره روبرو» اثر «آلفرد هیچکاك» بود که «جیمس استوارت» و«کریس کلی»بازیکنان آن بودند .

انبار چوب دو ساعت میسوخت

ساعت هشتو نیم دیشب انبار چوب کاراژ باربری خاورنو واقع در خیابان دخانیات آتش گرفت چون انبار چوب کاراژ در جنب چندین تانکر محتوی نفت وبنزین و گازوئیل بود لذا جریان حریق واهمیت آن باطلاع اداره آتش نشانی رسید و فورا چهار دستگاه ماشین آتش‌نشانی بمحل حریق رفته و بعداز دو ساعت تلاش موفق به خاموش کردن انبار شده واز سرایت آن به تانکرهای نفت جلوگیری کردند .

هنوز علت حریق معلوم نیست .

ماجرای تحویل یك میلیون جواهرات گمشده

بقیه از صفحه اول

قطعات جواهرات را برداشت ویکی پس از دیگری بدست هیئت‌قضات داد وآنها پس از تطبیق بانشانیهای اخذ شده‌از حاجی‌درگوشه‌ای قرار دادند .

بالاخره پس از تطبیق کامل جواهرات در چمدان قرار داده شد وآنگاه از حاجی والی تمهدی اخذ گردید مبنی براینکه هرگاه شخصی بعنوان صاحب این جواهرات پیدا شد که دلایل قانع کننده‌ای داشت نامبرده باید عینا جواهرات رامسترد کند. تامورد رسیدگی دقیق قرار گیرد پس از انجام این تعهد چمدان مقابل حاجی گذارده شد !

ترس ازسارقین

حاج آقا والی هنگامیکه خاطر جمع شد که جواهراتش مسترد گردیده بالحن مطمئنی گفت آقایان گمشدن این جواهرات وپیدا شدن آن وانتشار خبر آن باعث گردید که دزدان لحظه‌ای مرا آسوده نگذارند بطوریکه هم اکنون باندی از سارقین مرتبا مرا تعقیب میکنند شنیدم عده‌ای از سارقین هم نشانی خانه مرا در قم گرفته‌اند وبآنجا رفته‌اند وبنابر تلگرافی که از قم بمن رسیده چند نفر افراد مشکوك مرتبا دراطراف خانه من در قم‌مشغول رفت وآمد هستند ومن نمیدانم که بچه ترتیب باید خودرا از شر دزدان مصون نگاهدارم .

خواب راحت ندارم

یکی از کسانیکه دراطاق حضور داشت ازروی شوخی بحاجی گفت: خوب حاج‌آقا این جواهرات رابرای چه میخواستی وچرا این همه جواهرات رانزد خود نگاهداری‌میکنی اینکار ممکن است خطراتی دربر داشته باشد .

حاجی آقاوالی خنده‌ای کرد و گفت :

ای بابا این جواهراتی که پیدا شده یك بیستم دارائی من هم‌نیست ولی من تاکنون طوری وانمود کرده‌ام که کسی پی باسرار زندگی من نبرد وبهمین منظور هم چمدان‌مملو از جواهر را روی طاق اتوبوس گذاشتم ولی افسوس که طناب کمی شل بسته شده بود واین امر باعث شد که‌کلیه اسرار زندگی مرابرملا سازد بطوریکه اکنون من شبها از دست سارقین خواب بچشمانم نمیرود سپس وی گفت‌من تصمیم دارم که یك مامور آگاهی استخدام کنم تاازمن وزندگیم برای مدتی محافظت نماید .حاجی پس‌از مدتی استراحت از جای برخاسته وپس از خداحافظی باحضار باتفاق همسرش ورانند از اطاق خارج شد ورانند چمدان رابرداشته و راه خانه را پیش گرفته حاجی در راه مرتبا برانند میگفت تو جوان بسیار خوبی هستی !

دعوابر سرجواهرات

صبح امروز جوانی باداره‌روزنامه اطلاعات مراجعه کرده وخودرا به خبرنگار ما احمد سالاری شاگرد راننده اتوبوس شماره ۱۹۰۹۸ معرفی نموده اظهار داشت:

همانطور که میدانید چند روز پیش من باتفاق راننده اتوبوسی که از قم بتهران میآمد چمدان جواهرات راپیداکردیم وباداره راهنمائی‌تحویل دادیم آقای احمد سالاری درباره چگونگی پیدا کردن جواهرات گفت :

آنروز من مثل همیشه روی‌رکاب اتوبوس ایستاده بودم وبااتوبوس بطرف تهران میامدم در میان سر بالائی حسن‌آباد راننده چشمش بچمدانی که در وسط جاده بود افتاد وبمن گفت چمدان رابردار دراین موقع یك اتومبیل کامانکارهم که از طرف تهران بقم میآمد سر رسید ومن موقعی بچمدان رسیدم که راننده کامانکار هم پیاده شده وبطرف چمدان میرفت برای‌گرفتن چمدان بین من وراننده کامانکار گفتگوئی در گرفت چون او مدعی بود که باید چمدان را بقم ببرد وبشهربانی آنجا تحویل بدهد ، بالاخره بزور چمدان رااز دستش گرفته بتهران آوردیم وباداره‌راهنمائی تحویل دادیم وپس از چند ساعت صاحب آن که حاجی سهلعلی والی نام داشت باداره راهنمائی آمد .

از خوشحالی در پوست نمی‌گنجید!

احمد سالاری سپس ادامه داد: حاجی پس ازپیدا شدن چمدان از خوشحالی در پوست نمی‌گنجید

احمد سالاری

حواله هزار تومانی را پس دادیم

ومرتب براننده اتوبوس عرب یزدی ومن وعده میداد واز ماتشکرمیکرد دراین چند روز کارمن وراننده اتوبوس این بود که برای دادن توضیحات وشهادت بدادسرا برویم درنتیجه از کار خود باز مانده وباصطلاح از جیب میخوردیم‌وپشت سر هم پول تاکسی میدادیم تا اینکه ساعت یك بعداز ظهر حاجی بدادسرا آمد وباصورت مجلس جواهرات خود راتحویل گرفت . حاجی پس‌از گرفتن چمدان یکسر عازم منزل بود که من دیگر طاقت نیاورده پرسیدم :حاجی جایزه ما چطور شد ؟حاجی مثل اینکه چیز تازه‌ای بخاطرش آمده باشد جواب داد :ها .. یادم آمد راست میگی‌شما هم حقی دارید .آنوقت قلم و کاغذ را از جیبش در آورد وچیزی نوشت وبدست مادادو گفت این هم پاداش زحمت ودرستکاری تو وراننده اتوبوس !

فقط هزار تومان حواله !

احمد سالاری درحالیکه لبخندی بلب داشت ادامه داد :

وقتی کاغذ رابدست گرفتم گفتم لابد حاجی بتلافی اینکه ما چمدانش را پیدا کرده وچند روز از کار وزندگی خود افتادیم پاداش حسابی برای مادر نظر گرفته ولی وقتی خواندیم متوجه شدیم حاجی سهلعلی که‌یك میلیون تومان‌جواهر گمشده اخیرا تحویل گرفته فقط هزار تومان حواله نوشته که آنهم باید بقم برویم ودریافت کنیم . آنقدر ازاین موضوع ناراحت شده بودیم که حواله راباو رد کرده بیرون آمدیم وبقول معروف مطایبش رابلقایش بخشیدیم !

تعجب اهالی ساوه

بدنبال انتشار خبر پیدا شدن جواهراتی که یك میلیون ارزش داشت خبرنگار ما از ساوه دیروز گزارشی باینشرح ارسال داشت :

آقای سهلعلی والی اهل ساوه ویکی از مالکین ساوه میباشد و نامبرده در قم فقط دارای یکباب خانه است .انتشار خبر پیدا شدن یك میلیون جواهرات آقای حاجی سهلعلی از آنروز تابحال در گوشه وکنار این شهر در محافل مختلف مورد بحث قرار گرفته ومردم از خود میپرسند چطور از بودن چنین ثروتمندی در ساوه بی‌اطلاع‌بوده‌اند. حاجی درساوه علاوه برخانه دهی بنام «انجیلاوندین» دارد .

وضع پسر

خبرنگار مابدنبال گزارش خود افزوده است :پسر حاجی سهلعلی بنام علی اکبر درساوه زندگی خوبی ندارد وبقرار اطلاع حاجی دوسال پیش در اثر مختصر کدورتی فرزند خودرا ازخانه بیرون کرد .علی‌اکبر بافروش گوسفند وروغن محصول املاك پدر زندگی خودرا اداره‌میکرد ولی اختلاف حساب بین آنها تولید شد وعلی اکبر نیز برای دادخواهی بدادگستری متوسل شده است و اینك در دادسرای ساوه پرونده آن تحت رسیدگی است .

شلیك تیر

خبر نگار مادر ساوه مینویسد: علی اکبر روز چهارم مرداد امسال که برای گردش باتفاق دوستانش بیاغی رفته بود در نتیجه تحریکاتی دوگلوله بوسیله شخص ناشناسی بطرف او شلیك شد وگلوله‌ها بپای وی اصابت کرد واینك یکی از پاهای اکبر ناقص شده وبا عصا درحرکت است .

اولین کلنك بیمارستان مجهز مخصوص اطفال

از طرف جمعیت ۱۷ دی بنام شاهنشاه بزمین زده شد

امروز نخستین کلنك ساختمان بزرگ بیمارستان مجهزی برای کودکان از طرف جمعیت ۱۷ دی‌بزمین زده شد بهمین مناسبت خانم قمر ناصر مدیر عامل جمعیت ۱۷ دی درباره این بیمارستان به خبرنگار ماگفت :

بیمارستانی که نخستین کلنك آن بنام نامی شاهنشاه بر زمین زده شد طبق جدیدترین متد بنا میگردد بدینمعنی که کلیه اموراعم از نقشه واسلوب ساختمان و طرز کار وحتی لوازم آزمایشگاه و تختخوابها واطاق عمل وبالاخره‌نحوه کار متصدیان بیمارستان بر طبق مدرن‌ترین بیمارستانهای امریکاترتیب داده خواهد شد .

نقشه‌این بیمارستان‌که‌درخاورمیانه نظیر ندارد تحت نظر مهندس امریکائی بنام آقای مهندس میلر (متخصص‌وزارت بهداری) که متخصص بیمارستان است وهمچنین آقای مهندس فروغی تهیه وآماده گردیده است .

سپس بانو ناصر افزود که: مساحت زیر بنای این بیمارستان ۷٫۵۰۰ متر خواهد بود که‌۶۰۳۳ متر آن بیمارستان کودکان جهت یکصد تختخواب تهیه شده و۱٫۵۰۰ متر دیگر آن برای اقامت پزشکان ، پرستاران ،پزشکیاران وکارمندان و مستخدمین اختصاص داده شده است .

ضمنا در قسمتی از ۶۰۳۳متر ساختمان بیمارستان یك در ماتکاه وسیع ومجهز برای کودکان بیمار سرپائی اختصاص داده‌ایم در قسمت دیگر آزمایشگاه بزرگی برای کلیه امور آزمایش زیر نظر پزشکان آزموده تاسیس خواهیم کرد .

کارمندانی که‌ازاعمال

بقیه ازصفحه اول

نشده ازاین پس اجرا خواهد شد متن قانون مزبوربقرار زیر است :

ماده یك- هرکس بدعوی‌اعتبارات ونفوذی در نزد یکی از مستخدمین دولتی ویا شهرداری یاکشوری یا مامورین بخدمات عمومی‌وجه نقد یا فایده دیگری برای خود یا شخص ثالثی در ازاء اعمال‌نفوذنزدمامورین مزبور از کسی تحصیل کند ویا وعده ویا تعهدی ازاو بگیرد علاوه برد وجه یامال مورد استفاده یا قیمت آن بحبس تادیبی از ۶ ماه تا دوسال وبجزای نقدی از یکهزار ریال الی‌ده‌هزار ریال محکوم خواهد شد هرگاه وجه نقد یافایده یا تعهد را باسم مامورین مزبور وبعنوان اینکه‌جلب‌موافقت‌آنها بایدپرداخته شود گرفته باشد علاوه برد وجه یامال مورد استفاده یا قیمت آن بحبس تادیبی از یکسال تا سه سال وجزای نقدی از دو هزار ریال الی پنج هزار ریال محکوم خواهدشد.

ماده ۲-هرکس از روابط‌خصوصی که‌بامامورین یامستخدمین مذکوره در ماده یك دارد سوء استفاده نموده ودر کار های اداری که نزد آنهاست بنفع یاضرر کسی برخلاف حق ومقررات قانونی اعمال نفوذ کند از یکماه الی یکسال بحبس تادیبی محکوم خواهد شد .

ماده ۳- مستخدمین دولتی یا شهرداری یا مامورین بخدمات عمومی که نفوذ اشخاص را در اقدامات یا تصمیمات اداری خود تاثیردهند بمحرومیت ازشغل دولتی از دو الی ۵سال محکوم میشوند . در صورتیکه اقدام یاتصمیم مزبور مستلزم تفویت حقی از اشخاص یا دولت باشد محکوم بانفصال‌ابد از خدمات دولتی خواهد بود مگر آنکه این عمل مشمول‌قوانین‌دیگر جزائی باشد .

ماده ٤- هروکیل عدلیه که‌بدعوی داشتن اعتبار ونفوذ در نزدمامورین قضائی یااداری یا حکم یا شهود واهل خبره وجه یا مال یا فایده دیگری برای خود وشخص ثالثی از موکل خود بعنوان اینکه باید بیکی از اشخاص مذکوره بپردازد یا مساعدت آنها را جلب کند یا تحصیل نماید یاوعده آنرا قبول کند علاوه بررد وجه یامال مورد استفاده وقیمت آن بحبس تادیبی از یکسال الی سه سال محکوم خواهد شد .

ترجمه «بوستان شاهانه»

بقیه ازصفحه اول

چهار زبان زنده دنیا تسلط دارد با دربار شاهنشاهی تماس گرفت وپس از جلب موافقت شاهنشاه چند ماه قبل بایران آمد تا اثر تاریخی خود را شروع به نگارش نماید .

در طی مدت اقامت خود در ایران خانم هوفمان بااستفاده از آرشیو روزنامه اطلاعات وخاطرات اشخاصی که بزندگی شاهنشاه از بدوطفولیت وارد بودند بیوگرافی جالبی که‌به عقیده‌خوداو«شاهکارنویسندگی اش» میباشد تهیه نمود .

یکماه قبل‌خانم هوفمان برای‌تنظیم این اثر بسویس رفت تادر آرامش وسکوت یك ویلای ییلاقی کتاب خودرا بپایان برساند .

این کتاب‌بتوسط شخص‌اعلیحضرت شاهنشاه تصحیح شده است‌وروزنامه اطلاعات‌مفتخر است که پس‌ازمذاکره باخانم هوفمان حق طبع آنرا در ایران بدست آورده است .

نسخه خطی بیوگرافی شاهنشاه که‌از ماه آینده درامریکا،انگلستان فرانسه وایتالیا در مجلات وبصورت کتاب منتشر میشود دیروز توسط خانم هوفمان بتهران فرستاده شد.

بیوگرافی به انگلیسی نوشته‌شده وعنوان آن «بوستان شاهانه»میباشد این کتاب در تاریخ معاصر ایران حائز اهمیت بسزائی خواهد بودزیرا پرده از زندگی خصوصی شاهنشاه وعلاقه مفرط ایشان به آب وخاك وملت خود وگذشتهائی که بخاطر این علاقه نموده‌اند بر میدارد .

ترجمه «بوستان شاهانه» ازفردابه مناسبت تصادف باروز میلادشاهنشاه در اطلاعات آغاز خواهد شد .

متن لایحه قانونی

وظایف واختیارات استانداران

که امروز تقدیم مجلس سنا شد

ماده اول -استانداران در حوزه ماموریت خود نماینده اول دولت و مسئول مراقبت در اجرای سیاست عمومی دولت هستند وبر کلیه‌ادارات دولتی محل ریاست عالیه وحق نظارت بتمام امور حوزه ماموریت خود دارند .

ماده دوم -کلیه وزارتخانه ها وموسسات دولتی وبنگاههای وابسته بدولت مکلفند در موقع تهیه برنامه های اجرائی مخصوص برای هر استان نظر استاندار محل را مورد توجه قرار دهند و برنامه های‌مصوب را باطلاع استاندار محل برسانند .

ماده سوم -استانداران در اجرای برنامه های عمرانی و عمومی‌حوزه ماموریت خود نظارت ومراقبت کامل خواهند داشت و چنانچه‌نقصی ضمن عمل مشاهده نمایند مراتب را مستقیما بمامورین اجرا ودرصورت لزوم بوزارتخانه ها یا موسسه مربوط تذکر خواهند داد .

ماده چهارم -وزارتخانه‌ها وموسسات دولتی و بنگاههای وابسته به دولت مکلفند قبل از انتصاب روسای ادارات مرکزی استانها نظر استانداران را جلب نمایند .

ماده پنجم -کلیه ادارات دولتی ونمایندگان اعزامی ازطرف‌وزارتخانه ها نسبت بمسائلی که تماس با سیاست عمومی دارد ویا ممکن است از لحاظ سیاست محلی حائز اهمیت باشد با اطلاع ونظر استاندار محل وظایف خود را باید انجام نمایند استانداران هر موقع تغییر رئیس یا یکی از اعضاء ادارات و موسسات دولتی حوزه خود غیر از قضات دادگستری ومامورین ارتش را لازم بدانند مراتب را با ذکر دلائل به اطلاع وزیر مربوط خواهند رسانید و وزراء مکلفند به پیشنهاداستاندار در این گونه موارد منتهی در ظرف ده روز ترتیب اثر داده نسبت به تعیین جانشین مامور مربوط اقدام نمایند .

ماده ششم -مراقبت در رفتار واعمال کلیه مامورین دولتی در هر استان از وظایف استاندار است ودر هرمورد که شکایتی از مامورین برسد استاندار باید نسبت به آن رسیدگی واقدام لازم را بنماید . هرگاه در نتیجه رسیدگی معلوم شود موضوع جنبه کیفری دارد آنرا بمراجع قضائی احاله خواهد داد .

ماده هفتم -همه ساله پس از تصویب بودجه تفصیلی وزارت کشور صورت اعتبارات بودجه ای هریك از استانها اعم‌از حقوق ومخارج مستمر وغیر مستمر تعیین وباستاندار محل ابلاغ میشود واستاندار در تعهد وصرف اعتبارات مزبور نماینده قانونی وزیر کشور خواهد بود ودارائی محل طبق درخواست استانداری در حدود بودجه ابلاغی اعتبارات را مطابق مقررات خواهد پرداخت .

ماده هشتم -استانداران مکلفند در پیشرفت کارهای ادارات و موسسات دولتی وعمومی مساعدتهای لازم بکنند وهریك از شهرستانهای حوزه ماموریت خود را لااقل سالی دوبار بازدید وسرکشی نمایند و جریان امور وطرز کار مامورین ووضع عمومی اهالی را از نزدیك رسیدگی کنند ونسبت برفع نواقص کارها اقدامات لازم بعمل‌آورند ..

ماده نهم -استانداران در امور ذیل مسئولیت مخصوص دارند .

۱- مراقبت در حفظ نظم عمومی وآرامش محل

۲- مراقبت در تامین ارزاق واحتیاجات عمومی

۳-تشویق افراد به تشکیل شرکتها وموسسات بوسیله مردم برای ایجاد کارهای عام‌المنفعه ومراقبت در بهبود وضع اجتماعی .

٤- ارتباط رسمی واداری نمایندگان کنسولی خارجی .

۵- مراقبت مخصوص در اجرای برنامه های عمرانی شهرداریها و پیشرفت امور عمرانی دهات .

٦- مراقبت مخصوص نسبت به آمد وشد واقامت اتباع بیگانه در حوزه ماموریت خود واجرای مقررات جاری در باره اتباع بیگانه .

ماده دهم - در اجرای مواد ۲و۳و٤و۵ این قانون هرگاه میان استانداران ووزارتخانه ها وموسسات دولتی اختلاف نظری پیش آید مراتب باطلاع نخست‌وزیر خواهد رسیدونظر نخست‌وزیر قاطع‌خواهدبود.

ماده یازدهم -در کارهای مربوط بتامین ارزاق عمومی و رفع‌حوائج ضروری اهالی وحفظ انتظامات محل در موقع حوادث وسوانح طبیعی وغیر منتظر که اقدامات سریع مامورین دولت را ایجاب میکند کلیه مامورین بدون استثناء مکلف هستند نظر استاندار را جلب نمایند و دستور کتبی استاندار رابرای جلوگیری از پیش آمد های نامطلوب سریعا بموقع اجرا بگذارند .

ماده دوازدهم - در مورد اعتباراتیکه بوسیله ادارات حوزه هر استان باید مصرف شود چنانچه شورای استان ترك‌مناقصه را ضروری بداند وپیشنهاد نماید با تصویب استاندار ممکنست مناقصه ترك گردد .در این صورت استاندار در مصرف آن اعتبار باید نظارت نماید .

ماده سیزدهم -فرمانداران کل هم از این اختیارات استفاده‌خواهندنمود.

ماده چهاردهم - دولت مامور اجرای این قانون است

نخست وزیر — وزیر کشور

اداره امور مسکن بعهده شرکت

بقیه از صفحه اول

خبرنگار ما اضافه میکند که‌فعلا با توجه به تشکیل شرکت تهیه مصالح ساختمانی وشرکت تهیه مسکن وتاسیس صندوق پس‌انداز مسکن تامدت‌زیادی تشکیل مرکز دیگری‌برای کنترل امورمسکن‌صورت نخواهد گرفت . بخصوص که بانك رهنی نیز خود کنترل وهدایت‌این شرکت را بعهده دارد .

ظهر امروز خبرنگار ما اطلاع‌داد که افتتاح حساب پس‌انداز مسکن ادامه دارد وتاکنون شماره حساب های پس‌انداز مسکن‌به ۲۰۰۰ رسیده وتعهدات بانك رهنی از بابت شصت در صد بهای خانه هائی که باید بعدا ساخته شود از ۵۰۰ میلیون ریال تجاوز کرده است .

دعوت از فارغ التحصیلان کالج آمریکائی

از عموم فارغ‌التحصیلان کالج آمریکائی سابق تقاضا میشود بمنظور اتخاذ تصمیم راجع بفعالیت های آتیه انجمن روز سه شنبه ششم آبان ساعت پنج‌ونیم بعداز ظهردر محل بنیاد البرز شماره ۱۰۰ خیابان‌شاهرضا مقابل دانشگاه حضور بهمرسانند .

آ-۸۸۰ ۱-۲ رئیس انجمن‌فارغ‌التحصیلان. کالج آمریکائی سابق

اهالی محترم نطنز مقیم تهران

بافتخار شرکت در جشن میلاد مسعود شاهنشاه عظیم‌الشان ازساعت ۹ صبح روز چهارم آبان جاری در جبهه بانك سپه تشریف بیاورید .

نماینده حزب‌ملیون نطنز - حاج شیخ زین‌العابدین انصاری آ-۱۷۸۷۳

تبریکات

پیشگاه بندگان اعلیحضرت همایون شاهنشاهی

میلاد مسعود شاهنشاه عظیم الشان ما از طرف قاطبه صنف عطار وسقط فروش به پیشگاه اقدس همایونی تبریك عرض‌مینماید .

جان نثار رئیس اتحادیه صنف عطار وسقط فروش تهران وتوابع

آ-۲٦۸۸۲ علی شمس آبادی

پیشگاه مبارك بندگان اعلیحضرت همایون شاهنشاهی

جان نثار از طرف ساکنین شهر عباس آباد نهایت افتخار را دارد که تبریکات صمیمانه وادعیه خالصانه مردم این شهر بمناسبت مولود مسعود بندگان اعلیحضرت همایون شاهنشاهی در پیشگاه ذات اقدس شهریاری مورد قبول قرارگیرد .

آ-۱۷۸۳۳ سرپرست شهرداری‌عباس‌آباد .عالیخانی

مولود مسعود بندگان اعلیحضرت همایون محمد رضا شاه پهلوی که مصادف باروز ٤آبان میباشد ویکی از جشنهای مقدس ملی است تبریك عرض نموده دوام وبقاء سلطنت مشروطه وسعادت وسلامتی‌ذات مقدس بندگان اعلیحضرت همایونی و خاندان جلیل سلطنت را ازخدای متعال درخواست مینمائیم .

آ-۱۷۷۹۹ اتحادیه صنف کشتار کنندگان گاو طهران‌و حومه

مولود باسعادت بندگان اعلیحضرت همایون شاهنشاهی که مصادف با روز٤آبان میباشد تبریك عرض نموده بقاء ودوام‌سلطنت وسلامتی و سعادت خاندان جلیل پهلوی راازخداوند متعال خواستاریم .

آ-۱۷۸۰۱ اتحادیه صنف لبنیات فروش تهران وحومه

میلاد باسعادت اعلیحضرت همایون شاهنشاه عظیم‌الشان را تبریك عرض نموده و سلامتی خاندان جلیل سلطنتی را از خدای متعال خواستاریم - اتحادیه صنف چوبفروش تهران و توابع

آ-۱۷۸٦۹

جناب آقای دکتر اقبال نخست وزیر محبوب

انتصاب جناب آقای مسعود فروغی بمقام معاونت نخست‌وزیری موجب‌نهایت خوشوقتی‌است توفیق ایشان‌ودولت‌جنابعالی رامسئلت‌داریم.

حسن حقیقی - مهندس حقیقی - منوچهر حقیقی

آ- ۱۷۸٤۵

جناب سرهنك امان

انتصاب جنابعالی رابمقام معاونت اداره موتوری ارتش تبریك عرض نموده وارتقاء آنجناب رابمقامات عالیتری آرزومندیم .

آ-۱۷۷۵۹ ازطرف کارمندان دائره مخازن محمد کیانی

کانون اقتصاد

انتصاب جناب آقای دکتر اهری را که از شخصیت های شایسته وبصیر در امور بانکی واقتصادی میباشند بریاست بانك کشاورزی تبریك میگوید . آ-۲٦۸۸۸

بدینوسیله از اداره کل غله ونان که با انتقال پروانه نانوائی صحرانورد به خیابان ٤٦ متری نارمك در چنین روزی که مصادف با جشن تولد اعلیحضرت همایونی است موافقت فرموده‌اند واهالی این خیابان رااز کمبود نان رهائی بخشیده‌اند صمیمانه تشکرمینمائیم .

سرهنك پدرثانی - دکتر سیادت- علی کاشانی - مهدی‌اخوان - اصغر دیالی آ-۱۷۸۵۹

بدینوسیله از زحمات جناب آقای مهام شهردار محترم تهران و آقای حمیدی رئیس برزن ۸ که نسبت به اسفالت کوچه‌های باغ ایلچی اقدام عاجلانه فرموده اظهار قدردانی میشود انتظار داریم سایر کوچه های انتهای بازار راکه محل عبور مرور یکعده اطفال خردسال مدارس میباشد نیز اسفالت شود تادر زمستان کودکان دچار مضیقه ایاب‌وذهاب واقع نشوند مزید بر سپاسگزاری خواهد بود .

رئیس انجمن همکاری خانه و مدرسه دبستان گلستان - لیکخو

آ-۱۷۸۳۱

برنامه امشب

اولین فستیوال فیلم تهران

فیلم رنگی کین

دوبله فارسی

باشتراك: ویتوریوگاسمن

برنامه فردا شب

فیلم رنگی لااسکاندیدا

باشتراك ماریا فلیکس

بلیط را ازصبح تاقبل از شروع فیلم ازگیشه سینما نیاگارا ویا دفتر سینه‌کلوپ تهیه فرمائید

آ-۲٦۸۹۰

شماره مخصوص چهارم آبان

تربیت بدنی

درمطبوعات ایران بی‌نظیر است

آلبوم زندگانی شاهنشاه خردمندما، رهبرورزشکاران‌ایران

گزارش کمیته ملی المپیك ایران

دوازدهمین صدر ورزش ایران چه میگوید

فدراسیونهای ورزشی درسالی که گذشت چه کردند؟

باتصاویر جالب ودیدنی، روی جلد چهار رنك

فقط ۵ ریال

آ-۱۷۸٦۷

فرمانده گروهان ژاندارمری شمیرانات

آقای سرگرد جبار معینی‌زنجانی بجای آقای سرگرد صفویان‌بفرماندهی گروهان ژاندارمری شمیرانات منصوب ومشغول کار شد .

۱-۲ آ-۲٦۹٤۸

فروش تلویزیون باقساط

مخصوص کارمندان دولت ، بانکها و شهرداریها

ار. ث. آ

مارك مطمئن وایده‌آل کارمندان دولت

خواهشمند است برای‌کسب اطلاع بیشترومعامله بمؤسسه تلویزیون آگهی خیابان فردوسی پاساژ ۲٦ شماره ۲۰۱ و۳۰۲ مراجعه فرمائید . آ-۲٦۹۲٤

اطلاعات

آخرین خبر تا ٤ بعدازظهر

خارجه

پیام تبریك تیتو به شاهنشاه

بلگراد- خبرگزاری فرانسه- بمناسبت روز تولد اعلیحضرت همایونی شاهنشاه ایران وجشن ملی مارشال تیتو رئیس جمهور یوگسلاوی امروز تلگراف تبریکی برای شاهنشاه ایران ارسال داشته است.

مارشال تیتو درتلگراف خود ازاعلیحضرت همایونی تقاضا کرده‌است که تبریکات قلبی اورابرای سعادت شخصی شاهنشاه و پیشرفت وترقی ملت ایران بپذیرند.

اغتشاش مجدد در سوماترای شمالی

توکیو ـ رویتر ـ شرکت پست وتلگراف ژاپن امروز اعلام داشت دولت اندونزی این شرکت را از اغتشاشاتی درشمال سوماترا مطلع‌کرده است و تقاضا نمود تلگراف بمقصد این‌ناحیه دریافت نشود.

هنگامیکه در ماه فوریه گذشته سرهنگهای ارتش اندونزی علیه سوکارنو دست بقیام زدند نیز نظیر چنین تقاضائی از شرکت تلگراف و تلفن ژاپن شد.

چرچیل باعضویت چین کمونیست در سازمان ملل‌موافق است

کلمبو ـ رویتر ـ دادلی نخست وزیر سابق سیلان امروز اعلام‌داشت وینستون چرچیل از ورود چین‌کمونیست به‌سازمان ملل جانبداری‌مینماید.

چرچیل این موضوع‌را دریکی ازجلسات سابق نخست وزیران‌کشورهای مشترك‌المنافع درلندن اظهار داشته است.

آیزنهاور از حملات مونتگمری ناراحت وعصبانی است

واشنگتن- رویتر- نزدیکان پرزیدنت آیزنهاور امروز اعلام داشتند رئیس جمهور آمریکا از حملاتی که‌مارشال مونتگمری به‌رفتار اودرطی جنك دوم جهانی درکتاب خاطرات خود نموده بشدت ناراحت وعصبانی است.

رهبر قیام مراکش دستگیر شد

رباط ـیونایتدپرس ـانتظار میرود تا۲٤ساعت دیگر قیام مخالفان دولت مراکش بکلی درهم‌شکسته‌شود. «بن مولودی» رئیس سابق‌ستاد ارتش آزادی‌بخش مراکش که‌باچهارصد تن‌از پیروان خود علیه‌دولت قیام کرده‌بود دستگیر شده وپیروان اودسته دسته بواحدهای ارتش تسلیم میشوند قیام این عده دولت مراکش‌را باخطرات بزرگی روبرو ساخته‌بود.

میانجیگری بین دوگل وفرحات عباس

قاهره ـیونایتدپرس ـ امروز گزارش رسید که بین‌دولت فرانسه وملیون الجزایر با میانجیگری یك دولت ثالث مذاکراتی بطور غیر رسمی در قاهره آغاز شده است. از قرار معلوم فرحات عباس نخست‌وزیر الجزایر آزاد با پایان دادن به‌انقلاب الجزایرموافق است اما برخی از سران ملیون خواهان ادامه جنك هستند.

یکصد میلیون دلار زیان

داکا ـحکومت پاکستان شرقی اعلام کرد که براثر اصراف و تبذیر درمدت ده سال رژیم پارلمانی مبلغ یکصدمیلیون‌دولار زیان‌دیده است.

آخرین عکس «بوریس پاسترناك» نویسنده وشاعر معروف شوروی که موفق بدریافت جایزه نوبل‌ادبیات گردید.

داخله

شهرستانها

کهنسالترین مرد فارس

خبرنگارما ازشیراز طی گزارش تلفنی اعلام میدهد. دراینموقع که مردان کهنسال ایران نظر محافل مختلف داخلی وخارجی رابخود جلب کرده‌اند درشیراز پیرمرد کهنسالی بنام حسین پیرسلامی معروف به«کاوی» که‌دارای ۳۲ فرزند ونوه ونتیجه است ادعا دارد که۱٤٦ سال ازعمر وی‌میگذرد.

وی معتقداست که‌باو الهام شده‌درسن ۱۵۰ سالگی یعنی چهار سال دیگر فوت خواهدکرد واگردراین سن نمیرد چهل‌سال دیگر عمر میکند.

بازگشت استاندار اصفهان

خبرنگارما از اصفهان تلفنی‌گزارش میدهد. ساعت چهاربعداز ظهر امروز تیمسار سرلشگر گرزن‌استاندار استان‌دهم که‌برای انجام‌اموراداری‌بتهران عزیمت کرده‌بود باصفهان مراجعت نمود ودر «انوشیروان» ده‌کیلومتری اصفهان مورد استقبال قرارگرفت.

یك پیرمرد ۸۰ ساله بحبس ابد محکوم شد

آخر وقت امروز خبرنگار ما ازاصفهان اطلاع دادکه در جلسه امروز دادگاه جنائی اصفهان (قیطارصفدرنژاد) هشتاد ساله باتهام‌قتل عمد«عطا» نوزده ساله محاکمه‌شد وبحبس ابد محکوم‌گردید.

صفدر نژاد درسال ۳۳ بعلت اختلافات‌محلی«عطا» رابااسلحه گرم‌بقتل رسانیده بود.

تهران

جوانی براثر تصادف درگذشت

دوساعت‌بعدازظهر امروز جنازه جوانی بنام عبداله شیروانی که‌تحصیلدار فروشگاه هدایت بود وبراثر تصادف باکامیون شماره۲۲٤۱۰دربخش ۲۰ جان سپرده‌بود برای‌معاینه وصدور جواز دفن باداره پزشکی قانونی حمل شد راننده کامیون بنام ویلیام رشونادلو ازطریق کلانتری بسب وهمراه پرونده امر بدادسرای تهران‌اعزام گردید.

بازدید والاحضرت شاهدخت اشرف پهلوی از سالن ناهار خوری کودکان در سرآسیاب دولاب

ساعت دوازده ظهر امروز والاحضرت شاهدخت اشرف پهلوی بطور خصوصی از ساختمان جدید ونوبنیاد درمانگاه وسالن ناهارخوری سازمان شاهنشاهی خدمات اجتماعی واقع درمحل سرآسیاب دولاب بازدید نمودند.

انتصابات مهم دروزارت دارائی

امروز اداره کل کار گزینی وزارت دارائی احکام انتصابات زیر را صادر وابلاغ کرد. آقایان محمودمعدل مدیر کل دفترنخست‌وزیر بسمت عضو هیئت مدیره شرکت شیلات‌کاتوزیان عضوهیئت مدیره‌شرکت‌شیلات‌بعضویت هیئت مدیره شرکت بیمه ، علی سجادیان بسمت بازرس دولت درشرکت بیمه ایران ،گرگین‌الغمی بسمت رئیس حسابداری ساختمان راه‌آهن ، دامجی بسمت رئیس حسابداری وزارت دادگستری ، مهندس یمین اسفندیاری بازرس وزارت دارائی دربانك کشاورزی ، رحیم گودرزی‌رئیس حسابداری وزارت کشاورزی ، محمود فروتن بسمت رئیس حسابداری وزارت صنایع ومعادن عبدالوهاب رهبری بسمت رئیس حسابداری بنگاه جنگلهاحسن احمدی گیلاکجای پیشکار دارائی بلوچستان وسیستان دکتر عبدالحسین شیخ عضو هیئت مدیره بنگاه جنگلی.

غذای گرم ومجانی برای کارگران شهرداری

بمنظور اجرای فرمان اعلیحضرت همایون شاهنشاهی ازروز دوشنبه ۵ آبانماه ۱۳۳۷ همه روزه به‌چهارصد نفر ازکارگران‌که‌در کار گاههای شهرداری مشغول خدمت هستند غذای‌گرم که عبارتست از(قیمه‌پلو- لوبیا پلو- عدس‌پلو وخرماپلو) ازطرف شهرداری داده میشود.

وضع هوا

پیش‌بینی هوای ایران تاظهر فردا طبق گزارش اداره پیش‌بینی هوا شناسی مهرآباد بدینقرار است :

هوای سواحل بحرخزر ابری توام با بارندگی . هوای سایر نقاط صاف توام با لکه‌های ابر خواهد بود . گرمترین نقاطیکه ایستگاه هواشناسی دارد در روز گذشته شهر آبادان با حداکثر ۳۸ درجه و سردترین نقاط شهر کرمان با حداقل ٤ درجه سانتی‌گراد بالای‌صفر بوده‌است .

حداکثر درجه حرارت هوای تهران ۲٦ وحداقل آن ۱۰بوده است .

برنامه‌سلام رسمی عید میلاد شاهنشاه

فردا مراسم سلام رسمی عید میلاد مسعود شاهنشاه باین شرح‌برگزار میشود :

آقایان علماء ساعت هشت صبح . اشخاصی‌که باعطای نشان مفتخر میگردند هشت و ربع صبح . خدمتگذاران دربار شاهنشاهی هشت و نیم‌صبح هیئت وزیران هشت وسه ربع صبح .

نمایندگان مجلس سنا نه صبح- نمایندگان مجلس شورایملی نه و نیم صبح- نخست وزیران ـ وزیران ـ استانداران ـ سفرای کبار ووزرای مختار سابق ده صبح ـ نمایندگان سیاسی دول خارجه ده و ربع صبح .

قضات استادان و رؤسای ادارات دولتی ده و نیم صبح . مدیران بنگاه های ملی و بازرگانی و مدیران جراید ده و سه ربع صبح . افسران ارشد ارتش شاهنشاهی ـ شهربانی و ژاندارمری‌کل‌کشور یازده صبح- نمایندگان اصناف ـ کارخانه‌ها. وانجمن‌های ملی یازده و ربع صبح .

آجودانهای لشگری شاهنشاه

سه‌نفر ازآقایان افسران ارتش ودژبان بشرح‌زیر به‌آجودانی‌شاهنشاه مفتخر شدند .

تیمسار سرتیپ دیلمی فرمانده ناحیه یك‌ژاندارمری آذربایجان ـ سرهنك پعبدالله وثیق رئیس دفتر اداره کارگزینی ارتش- سرهنك‌موسی رحیمی لاریجانی افسر دادرسی ارتش

نخست وزیر گفت من اولین پیشاهنك بودم

ساعت۱۱ صبح امروز بمناسبت چهارمین سال تاسیس گروه نمونه قدیمیترین پیشاهنگان کشور ، این عده پیش آهنك باتفاق سرپرست‌خود آقای پازوکی در کاخ‌نخست‌وزیری باآقای دکتر اقبال نخست‌وزیر ملاقات کردند .

آقای دکتر اقبال خطاب به‌پیش‌آهنگان گفت من دراجرای منویات شاهنشاه وپیشرفت پیش آهنگی کشور میکوشم زیرا خود من اولین پیشاهنك بودم .

درخاتمه آقای دکتر اقبال جوائز بهترین پیش آهنگان گروه نمونه را که‌مرکب از بهترین کتابهای سال‌بود اهداء نمود .

پیش‌آهنك‌ها که‌بدریافت جایزه نائل شدند عبارت بودند از آقایان حسن‌اجللی ـ جهانگیر رئیسی ـسیروس صارمی ـکیان امیرهوشمند ، رضا شیوائی ـ مجید جهانشاه کشتاسب سپهری .

کمیسیون تهیه خانه برای کارمندان دولت

دیروز اولین جلسه کمیسیون تهیه مسکن برای کارمندان دولت باحضور آقایان سپهبد باتمانقلیچ «وزیرکشور- سرلشگر اخوی وزیر کشاورزی ـ دکتر پیراسته معاون وزارت کشور- مدیرعامل بانك ساختمانی دروزارت کشور تشکیل گردید.

وام مشترکین برق

بجای فردا روز دوشنبه مسترد میشود

چون روز یکشنبه (فردا) طبق معمول روز پرداخت اقساط سر رسید کوپن وام مشترکین سنواتی برق میباشد و بمناسبت روز چهارم آبان بنگاه برق هم مانند سایر موسسات دولتی تعطیل است سخنگوی بنگاه برق امروز بخبرنگار ما گفت برای اینکه وقفه‌ای در استرداد وام مشترکین حاصل نشود وام مشترکین که بایستی فردا مراجعه نمایند صبح‌روز دوشنبه پرداخت میگردد .

ضمنا چون ازدحام مراجعه کنندگان برای دریافت وام‌های معوقه مرتفع گردیده از این پس بجای هفته‌ای دو روز فقط همان روزهای یکشنبه کماکان وام مشترکین مسترد خواهد شد

هواپیماهای عراقی بایران می‌آیند

امروز سخنگوی وزارت خارجه اظهارداشت: هواپیماهای عراقی مانند سابق هفته‌ای دوبار بایران پرواز خواهند کرد.

کنفرانس مطبوعاتی در حضور شاهنشاه

سومین جلسه کنفرانس مطبوعاتی ظهر امروز در حضور اعلیحضرت همایون شاهنشاه تشکیل گردید و تا یکساعت و سه ربع بعد از ظهر ادامه داشت . دراین جلسه چند تن از مدیران جراید مطالبی به‌عرض‌ملوکانه رسانیدند و ذات شاهانه بتمام آنها پاسخ فرمودند .

مشروح جریان این جلسه مطبوعاتی در شماره آینده باطلاع خوانندگان محترم خواهد رسید .

مجله تایم مینویسد :

نظریات اصلاحی شاهنشاه ایران تقویت شده است

ایران در هفته‌گذشته برای رهائی خود ازچنك سیاستهای عربی وخطر مسدود شدن کانال سوئز باترکیه که یکی‌از اعضای پیمان بغداد است قرار دادی برای ساختمان یك‌لوله‌نفتی‌بمبلغ ۵۰۰میلیون دلار امضاکرد

اعلیحضرت محمد رضاشاه مالك دومیلیون ونیم هکتار اراضی سلطنتی هستند وبزرگترین مالك ایران محسوب میشوند .ولی ازسال ۱۹۵۰زمینهای وسیع‌خودرامیان‌دهقانان‌تقسیم کرده‌اند.

چندسال پیش ملاکین‌بقدری از سخاوت شاه نگران‌شدند که‌حکومت را تشویق کردند تا ازفروش زمینهای ایشان جلوگیری کند .لیکن بنظر می‌آید که گذشت زمان مایه تقویت نظریات اصلاحی اعلیحضرت شاه‌ایران شده است، هفته گذشته اعلیحضرت باآنکه عده زیادی از ملاکین ایران‌عضو پارلمان و وزارت خانه ها هستند یکی ازمزایای مورد علاقه آنها را قطع‌کردند .ملاکین ایران طی‌سالیان دراز ،علاوه‌بر سهم زیادی‌که‌بعنوان حق‌الاجاره از محصول میگیرند ،عادت داشته‌اند که پیش‌کش‌هائی نیزبصورت گاو وگوسفند ،جوجه تخم مرغ ،هدیه عروسی ،جریمه مشاجره و منازعه دهقانان وعیدی دریافت دارند .دولت ایران دستورداد که‌فرمانداران وپلیس بیدرنك باین عملیات خاتمه دهند .

وزیر دربار برنامه هنری انجمن ایران وآمریکا را افتتاح کرد

دیشب آقای حسین علاءوزیردربار شاهنشاهی و رئیس هیئت مدیره انجمن فرهنگی ایران وامریکاپس‌از خیرمقدم آقای اندرسن‌رایزن‌سفارت کبرای آمریکا ، اولین جلسه برنامه‌های هنری موسیقی ونمایش ایران آمریکا را درتالار فرهنك گشود .

اولین قسمت برنامه هنری‌دیشب آواز خانم خاطره پروانه آغاز شد وی باارکستر شماره یك هنرهای زیبا که بوسیله آقای حسین دهلوی رهبری میشد دو ترانه محلی خواند سپس آقای ابراهیمی شعری از بابا طاهر خواند آنگاه چند قطعه آهنك ایرانی که با سنتور آقای ورزیده همراهی میشد بوسیله ارکستر نواخته شد .

دومین قسمت برنامه هنری عبارت بود از آوازهای عامیانه امریکائی‌و چند ترانه امریکائی که بوسیله دانش آموزان دبیرستان امریکائی تهران تحت نظر آقای «جیمزاستلتر» دبیر دبیرستان مزبور اجرا شد .

یکی از قسمت های برنامه هنر آموزان مدرسه امریکائی که بنام « استخوانهای خشکیده » اجرا شد مورد توجه واقع شد که‌چندین بار حضار برای اجراکننده آن قسمت کف زدند . در این قسمت زنك ساعت ـ زنك شتر ـ تلمبه دوچرخه ـ گوشت‌کوب آهنی ویك دایره زنگی آلات موسیقی ارکستر هنرآموزان را تشکیل داده بود .

همچنین ترانه محلی «عشق پیرزن کر» که بوسیله خانم «جون‌رمزی» اجراشد مورد توجه حضارواقع‌شد.

آخرین قسمت برنامه دیشب را رقص گرد آفرید (توسط هایده احمدزاده) و چندین رقص محلی ایرانی تشکیل میداد . در خاتمه نمایشگاه نقاشی که نمونه‌هائی از تابلوهای ایرانی و امریکائی بمعرض نمایش گذاشته شده بود مورد بازدید مدعوین قرار گرفت .

رسیدگی بمسئله‌آبهای مرزی‌ایران وعراق

اعضای کمیسیون مرزی مامور حل اختلافات باعراق ورسیدگی به مسئله آبهائی که‌از ایران بطرف عراق جاری میشود ،امروز بصوب ماموریت خود ، درمرز ایران وعراق ،حرکت‌کردند .

اقدامات این کمیسیون ازنظر اینکه باعث خواهد شدآبهای مرزی در داخله منطقه مزبور به مصارف داخلی برسد مسلما موثر خواهد بود و جلوی تفریط منابع آب کشور درآن صفحات گرفته خواهد شد .

لوله‌کشی نفت ازآبادان بخلیج فارس وارد مرحله عمل میشود

آقای مهبد رئیس کمیسیون شط‌العرب امروز وارد تهران شد .خبرنگار ما در فرودگاه با ایشان تماس گرفت ولی آقای مهبد فقط اظهار امیدواری کرد که اقداماتیکه برای لوله‌کشی نفت آبادان به خلیج فارس ازطرف‌دولت بعمل آمده است بزودی نتیجه مطلوب را خواهدداد .

بطوریکه خبرنگارما کسب اطلاع‌کرده است تا آخر هفته جاری هیئت نماینده کمپانی ایطالیائی‌که داوطلب احداث لوله نفت آبادان به‌خلیج‌فارس میباشد بتهران وارد میشود تا چنانچه پیشنهادهایشان مورد موافقت دولت ایران قرارگیرد مبادرت بانعقاد قرارداد لازم بشود .

بقرار اطلاع حاصله هیئت مزبور به‌هزینه خود بایران می‌آید ومطالعات لازم را نیز بخرج خود انجام خواهندداد و دولت ایران قبل ازقبول پیشنهاد کمپانی مزبور متحمل هیچگونه هزینه‌ای نخواهدبود .

ضمنا امروز گفته شد که دو هیئت دیگر از انگلستان وآلمان برای‌مطالعه همین منظور بتهران خواهندآمد ودرصورت تساوی شرایط پیشنهادی‌آنها ممکن است لوله‌کشی مزبور باشرکت سه‌کمپانی ایطالیائی ـ آلمانی‌وانگلیسی مشترکا انجام پذیرد .

خبرنگارما اضافه میکندکه‌گویا تصمیم دولت دراینمورد درلندن بامدیران کنسرسیوم نفت بمنظور اطلاع آنها در میان گذاشته شده است و مقامات مزبور تصمیم دولت‌ایران‌را باحسن استقبال تلقی کرده‌اند .

گزارش مدیر عامل سازمان برنامه بمجلس شورایملی

بامداد امروز جلسه خصوصی مجلس شورایملی برای استماع گزارش مدیر عامل سازمان برنامه در عمارت بهارستان تشکیل گردید . دراین جلسه آقای ابتهاج طراظهارات مفصلی ارقام مخارج سازمان و فهرست کارهای انجام‌شده را باستحضار نمایندگان رسانید ونیز درباب نحوهٔ تامین کسری‌اعتبار سازمان‌برنامه برای انجام‌کلیه برنامه های پیش بینی شده درقانون برنامه بامجلس مشورت‌کرد .

جشن حزب مردم بمناسبت ٤ آبان

کمیته مرکزی حزب به کلیه شعب حزب‌در سراسر کشور دستور داده است روز چهارم آبان را باشکوه جشن بگیرند .

همچنین روز سوم آبان (امروز) در کمیته بخش نازی‌آباد و روزچهارم آبان در کلوب حزب مردم تجریش و کمیته بخش تهران‌نو جشنی بمناسبت تولد شاهنشاه برگزار میشود .

امروز علاوه بر کمیته نازی‌آباد در اتحادیه فروشندگان جراید وابسته بحزب مردم و تشکیلات مرکزی کارگران ایران (چهار راه مختاری) مراسم جشنی برپا خواهد بود که آقای علم دبیر کل حزب مردم سخنرانی خواهند نمود .

بازگشت مدیر عامل شرکت ملی نفت

صبح امروز آقای عبدالله انتظام مدیر عامل شرکت ملی نفت از سفر اخیر خود بتهران بازگشت .

آقای انتظام چندی پیش برای‌شرکت‌درکنفرانس ئیدروکربور های رم به آن کشور عزیمت کرد وضمنا به چند کشور دیگر اروپائی نیز سفر کرد وسپس به‌ترکیه آمد ودر آنجا قرار داد نصب لوله نفت ایران وترکیه را امضاء کرد .

امروز اطلاع حاصل شد که آقای انتظام امروز ویافردا بحضور همایونی شرفیاب می‌شود وگزارش فعالیت های خود وبخصوص گزارش مذاکرات ترکیه‌را بعرض خواهد رساند .

بقرار اطلاع آقای انتظام‌جریان امضای این‌قرارداداطلی‌یك‌مصاحبه مطبوعاتی باطلاع عموم خواهد رساند .

آغازساختمان‌مرکز تلفن‌خودکار بیست هزارشماره‌ای‌عشرت‌آباد

ساعت ده صبح امروز آقای مهندس اشراقی وزیر پست وتلگراف و تلفن اولین کلنك ساختمان مرکز تلفن خودکار بیست هزار شماره‌ای عشرت آبادرا بنام شاهنشاه برزمین زد .

کوکاکولا
DRINK
Coca-Cola
بنوشید
۱ـ۳۰ آـ۲۳۰۲۲

دوکورس تاکسی

آقای سیدحسن مرتضوی‌دوباره‌راهی راکه‌بایدتاکسی سوارمیشدسوارنشدو پول آنراکه‌صرفه‌جوئی کرده‌بودداد و بلیط شماره ۳۰۰٦۹۷ سری ٤۰٦را خرید وسی‌هزارتومان جایزه بردو طی‌چك شماره۸۷٦۰۳٦دریافت‌داشت شما خیال میکنید این آقا دیگرتا آخرعمرش هرگزتاکسی‌سوارخواهد شد گمان نکنید .

«بنگاه بخت‌آزمائی ملی»

خانمهای خوش ذوق
آقایان خوش خوراك
انتظار ونگرانی شما مرتفع میشود

میگوی تازه

زیرا

محصول شرکت سهامی ماهیگیری خلیج فارس

وابسته بسازمان برنامه

که ازنوع اعلاست وفایده آن برکسانی‌که امتحان‌کرده‌اند روشن است بزودی دردسترس شما گذارده خواهد شد.

آـ۲٦۸۸٦ عاملین فروش- خیابان اسلامبول

یک اتومبیل عالی جایزهٔ مجلهٔ آسیای جوان پنجشنبه ۸ آبان

۱ـ۸ آـ۲٦۲۱۰

روزنامه ستاره اسلام را
فقط برای مقالات انتقادی مستدل ومنطقی آن بخوانید شنبه‌ها منتشر میشود.
آـ۲٦۲۸۸ ۱ـ٤

پلاژ مجلل آبشار
درسواحل مصفای زاینده‌رودا‌صفهان بزودی افتتاح میشود ومردم‌اصفهان برای شب‌نشینیها وانعقاد مهمانیهای خود آسوده میشوند .
آـ۲٦۸۰٦ (۱)

دکتر معانی
امراض مقاربتی- مجاری‌ادرار امراض زنانه وسستی‌خیابان فردوسی مقابل‌بانك ملی‌مرکز
۱ـ۱۰ آـ۱٦۹٦۵

خانم! دخترتان بمدرسه میرود؟
این چشم تیزبین
هرنقطه مواظب اوست
این را ازبزرگ را روزچهارشنبه
اطلاعات ماهانه
برای شما ازخواهد گفت!

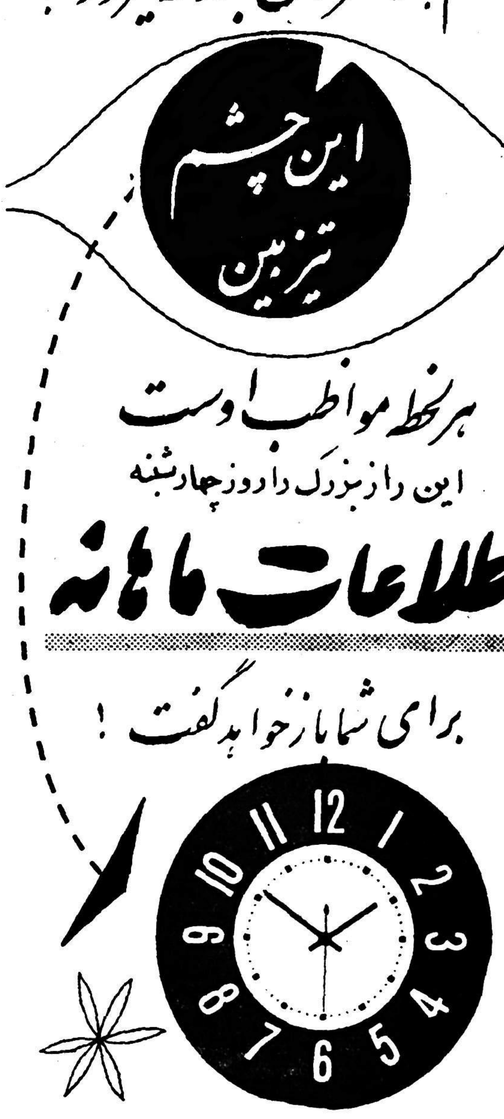

یخچال جنرال سیصد تومان
باپرداخت سیصد تومان وخرید یخچال جنرال سلامتی خانواده‌تان را بیمه نمائید
امروز وفردا در نمایشگاه ایتالیا از غرفه جنرال دیدن‌کنید- تلفن ۲۱۹۰۱ـ۲۷۰۱۲
آـ۲٦۹٤٦

آگهی خرید دوره‌های روزنامه اطلاعات
اداره روزنامه اطلاعات بمنظور تکمیل دوره‌های مکرر روزنامه‌اطلاعات ومجله اطلاعات هفتگی دوره‌های منتشره از سال ۱۳۰۵ الی ۱۳۳۵ را خریداری مینماید از دارندگان خواهشمندیم بکتابخانه اطلاعات مراجعه نمایند.
۱ـ۳

آگهی شهرداری تهران
در اجرای تصویب نامه شماره ۱ر۲۸٦۸۱ ـ ۲٦ر٤ر۳۷ مربوط به وصول عوارض صدی پنج شهرداری از مهمانخانه ها ورستورانها با آنکه باتحادیه اماکن مذکور رسما ابلاغ گردیده که بابت عوارض شهرداری حق ندارند از مشتریان چیزی دریافت نمایند باز هم بقرار اطلاع بعضی از اماکن صدی پنج شهرداری را در صورت حساب‌منظور واز مشتریان دریافت ومطالبه مینمایند لذا بدینوسیله باطلاع عموم میرساند که چنانچه باین عنوان وجوهی از اشخاص مطالبه گردید خواهشمند است فورا مراتب را بشهرداری تهران اعلام نمایند تامتخلف طبق مقررات تحت تعقیب قرار گیرد .
آـ۲٦۸۰٤ شهردار تهران

آگهی دانشکده کشاورزی اهواز
بدینوسیله بکلیه دانشجویان سال سوم ۳۷ر۳٦ دانشکده کشاورزی اهواز اطلاع میدهد که برای گذرانیدن امتحان ژنتیك روز پنجشنبه هشتم آبانماه ۳۷ بدانشکده مراجعه نمایند .
آـ۲٦۷۸۲ دفتر دانشکده کشاورزی اهواز

آگهی از شرکت تلفن
درروز فرخنده چهارم‌آبان ۱۳۳۷کتاب راهنمای جدید تلفنی که حاوی‌کلیه شماره‌های تلفن تهران‌است‌توزیع میشودبرای آنکه‌مشترکین محترم کاملا از دفتر جدید استفاده کنند ومنبعد هیچ نوع اشتباهی در شماره‌ها پیش نیاید ضرورت دارد که دفاتر راهنمای قدیم را که تا کنون مورد استفاده بوده مسترد دارند .
بنابراین بمحض آنکه کتاب راهنمای جدید را موزع شرکت‌به‌مشترکین تحویل دادکتاب‌راهنمای‌قدیم رابهمان موزع بسپارند ،بدیهی است‌مادام که کتاب راهنمای قدیم دردسترس باشد شماره ها اشتباه شده وموجب خسارت مشترك و ایجاد اشکال برای شرکت خواهدشد، هرگاه مشترکی که کتاب راهنمای قدیم راطبق رسید موجود درشرکت دریافت داشته از تسلیم آن خود داری فرماید کتابچه جدید تحویل نخواهد شد .
آـ۲٦۸۱۸ شرکت‌سهامی تلفن ایران

تعویق کنسرت
کنسرت هنرمندان شوروی که قرار بود امشب در محل انجمن روابط فرهنگی ایران وشوروی برگزار شود بروز چهارشنبه هفتم آبان ماه‌موکول‌میشود وکارتهای ورودی‌ودعوتنامه‌ها باعتبار خود باقی است .
آـ۱۷۸۳۷