سال سی‌وششم- شماره ۱۰۵۸۳ — دوشنبه سی‌ام مرداد ماه ۱۳۴۰ — تکشماره ۳ ریال

اطلاعات

جریان روز

در جلسه خداحافظی

سرمقاله را درصفحه دوم مطالعه فرمائید

بعقیده ناظران سیاسی

تبلیغات اخیر شوروی علیه ایران و کشور های عضو سنتو

فاصله شرق وغرب را بیشتر کرد

خبرگزاریهای جهان مقاصد شوروی رااز انتشار اسناد جعلی سنتو تفسیر کرده‌اند

بقیه‌در صفحه ۱۷

امروز وزیردارائی طی یك مصاحبه مطبوعاتی اظهارداشت:

کسر بودجه احتمال زیاد دارد جبران شود

درحدود پنج میلیون دلار ازبودجه شرکت ملی نفت کسرشد

وزیر دارائی در مصاحبه امروز خوددرباره ارقام بودجه بخبرنگاران‌جرائد توضیح میدهد

* درآمد نفت نیز بنظر می‌رسد افزایش پیدا کند
* ۲۳۷ میلیون تومان از تعهدات سال قبل بدوش بودجه امسال است
* تنها در مدت چهار ماه و دو روز ۲۱ میلیون‌تومان ازکسری بودجه جبران‌شد
* ۱۸۳ میلیون تومان از بدهی بانك مرکزی‌پرداخت خواهدشد

ساعت ده و ربع صبح امروزآقای بهنیا وزیردارائی در اطاق کارخود درمورد بودجه باخبرنگاران جراید و رادیو مصاحبه‌ای بعمل آورد.

مصاحبه امروز آقای وزیردارائی اولین تماس مطبوعاتی ایشان بود بهمین علت درمورد عدم تماس وی بامطبوعات درابتدای جلسه گله‌هائی بعمل آمد و قرار شد بعد از این ترتیبی برای تماس بیشتر داده‌شود.

درمورد بودجه

آقای بهنیا در مورد بودجه اظهار داشت تصویب و ابلاغ بودجه که از وظایف سالیانه وزارت دارائی است درزندگی روزمره عمومی تاثیر فوق‌العاده دارد.

بودجه فعلی بیش از هربودجه دیگر مورد بحث قرارگرفت‌وسه‌بار

بقیه در صفحه هفدهم

دیشب نخست‌وزیر درجلسه بحث آزاددانشجویان درباشگاه اطلاعات گفت:

قول میدهم اگر نتوانستیم کاری بکنیم خودمان مرخص شویم

من قرارداد نفت را امضا کردم وحالاهم‌میگویم بهترین قرارداد ممکن بود

عده‌ای میخواهند جنت مکان بمانند وتاآخرعمر کاری نمیکنند مبادا به آنهااعتراض بشود

دیشب نخست وزیر برای تودیع با دانشجویان ایرانی مقیم امریکادر باشگاه اطلاعات حضور یافت و در جلسه بحث و انتقاد شرکت کرد.

اظهارات آقای منجمی دانشجوی دانشگاه تهران و پاسخ آقای‌نخست وزیر که جالب ترین قسمت از مذاکرات جلسه دیشب باشگاه اطلاعات بود ،امروز در محافل مختلف بعنوان مهمترین مسئله‌روز مورد بحث قرار داشت.

بطوریکه در رپرتاژ جلسه مزبور « در صفحه پنجم همین شماره »

بنظر خوانندگان عزیز میرسد ، آقای اصغر منجمی بیانات انتقاد ـ آمیزی ایراد نمود و آقای نخست وزیر بتفصیل در پاسخ اظهارات‌وی و نیز پیرامون سفر دانشجویان‌مقیم امریکا بایران صحبت کرد.

آقای منجمی دانشجوی دانشکده پلی تکنیك ، به سازمان هدایت جوانان اشاره کرد و گفت : من نمیدانم این سازمان برای کی و برای چی بوجود آمده و چطورشده که دولت بفکر جوانان افتاده است؟

وی اضافه کرد:

عده بسیار زیادی از جوانان مملکت ما مثل‌من بی هدف هستند . ما احتیاج داریم به جائی که ما را هدایت کند ، هدایت صحیح و نه آنچنانکه ما رادنباله‌رو و فرد پرست بار آورد.

بقیه در صفحه نوزدهم

ابراز احساسات اهالی شهرستانها

طبقات مختلف ازشهرستانها تقاضای زیارت شاهنشاه‌را در روز چهارم آبان یاجشن مهرگان کرده‌اند

ظرف چند روز اخیر ، تلگرافات ونامه های زیادی از طبقات مختلف شهرستان هاواصل شده و اهالی شهرستانها طی این تلگرافات اعلام داشته اند برای تجلیل ا زخاطره‌قیام بیست‌و هشتم مرداد اجتماعات با شکوهی در ولایات برپا کرده اندلکن، باوجود اشتیاقی که بزیارت شاهنشاه داشتند از آنجا که تصمیم اعلیحضرت برای شرکت در اجتماع تاریخی‌میدان دوشان تپه فقط دوروز قبل ازبیست و هشتم مرداد اعلام‌شد باین آرزو نائل نگشتند . اکنون مردم استدعا دارند شاهنشاه فرصت دیگری‌رابرای شرکت در اجتماع عمومی مردم اعلام

بقیه در صفحه هفدهم

رئیس دانشگاه‌گفت: بااجرای طرح جدیدی درآینده نزدیك

کرسی‌ها ثابت ودانشجویان متحرك میشوند

دانشگاه تهران مرکب ازموسسات مختلف علمی وتحقیقاتی خواهدشد

از مدتها پیش دانشگاه در نظر داشت برای هر رشته از دروس انستیتوی جداگانه‌ای ترتیب دهد و همانطور که معمول کلیه دانشکده های بزرك دنیاست .استادان هر رشته با هم همکاری نزدیك داشته باشند.

صبح امروز آقای دکتر فرهاد رئیس دانشگاه بخبرنگار ما اظهار داشت : سیاست کلی دانشگاه این است که اساتیدی که یك رشته را تدریس میکنند با هم همکاری‌داشته باشند تا باعث پیشرفت علم در رشته خود باشند.

دانشگاه از دو سال پیش درنظر داشت این تصمیم رابمرحله عمل در آورد ولی با اختلاف نظر آقایان استادان مواجه‌نیشد ودچار اشکال می گردید.

لذا بترتیب شروع‌باقدام در این مورد نمودیم و باین طریق پس از چندی دانشگاه مرکب از انستیتو های‌مختلف‌خواهدشد که‌دانشجویان کلیه دانشکده ها بطور مشترك از آنها استفاده خواهند کرد.

بقیه در صفحه نوزدهم

درمجمع عمومی سازمان ملل

امشب ایران از تونس پشتیبانی میکند

* دکتر مهدی وکیل اعلام میکند که فرانسه باید پایگاه‌بیزرت‌راتخلیه‌نماید
* نماینده ایران عمل‌فرانسه را در بایکوت مجمع عمومی نکوهش میکند

آقای‌دکترمهدی‌وکیل نماینده ایران درسازمان ملل امشب قرار است نطق زیر را در جلسه مخصوص مجمع عمومی سازمان ملل ایرادنماید.خبر گزاریها متن نطق نماینده ایران را قبلا بشرح ذیل منتشر کرده‌اند.

سازمان ملل متحد ـ یونایتدپرس ۲۱اوت- امروز نماینده یکی ازکشور های متحد غرب درخاورمیانه ازمساعی تونس برای خروج نیروهای فرانسه ازپایگاه چندین میلیون دلاری بیزرت پشتیبانی میکند.

دکتر مهدی وکیل رئیس هیئت نمایندگی ایران در سازمان ملل در جلسه مخصوص مجمع عمومی اظهار میدارد پایگاه بیزرت که از زمان استقلال تونس‌بوسیله‌نیروهای‌فرانسوی اشغال شده قسمتی از خاك تونس است وبنابر این دولت تونس میتواند

بقیه در صفحه نوزدهم

بدنبال ورود یك واحد ۱۵۰۰ نفری جنگی‌امریکابه‌برلین‌غربی اعلام شد :

توپخانه‌و تانکهای امریکا در برلن‌مستقر میشوند

* نارضایتی مردم آلمان غربی مقامات غرب‌رابشدت نگران کرده است و ترس آنرا دارند که آلمانها اعتماد خودرا نسبت بغرب از دست بدهند
* رادیو مسکو گفت: اعزام نیروهای جدید امریکا به برلن نشانه آنست که‌غرب با آتش بازی میکند

درصفحه ۳و۴

یك دسته از افسران ارتش آلمان شرقی کنار دروازه براندنبرك ایستاده‌اند وپشت سر آنها قوای آلمان شرقی دیده میشوند.

مسئله روز

۱۶۰۰۰ جوان پشت درهای دانشگاه!

امسال فقط پنجهزار دانشجو بدانشکده‌ها پذیرفته میشوند ویازده هزار داوطلب برای یکسال دیگر بلاتکلیف خواهندماند

* مسافرخانه‌های پایتخت‌در اشغال جوانان شهرستانی است که برای تحصیلات عالیه بتهران آمده‌اند

اینروزها سیل محصلین فارغ‌ـ التحصیل متوسطه شهرستانها بسوی تهران‌سرازیر است ودانش آموزان‌شهرستانی‌باتفاق‌همشاگردی های تهرانی خود بدانشکده های مختلف‌ودانشسرایعالی‌روی می‌آورند ونام مینویسندتادر کنکورهاشرکت کنند .

بهمین جهت اکنون مهمانخانه های درجه دوم‌و سوم خیابان‌ناصریه وچراغ برق مملو از دانش آموزان شهرستانی است که در تهران فامیل وآشنائی ندارند و تختهای مهمانخانه ها را اشغال کرده‌اند .

اسم مینویسند

از هفته گذشته دانشکده های فنی ، پزشکی ، داروسازی ، دندان پزشکی دامپزشکی و کشاورزی شروع بنام‌نویسی داوطلبان کرده‌اند، همچنین دانشسرایعالی‌نیز نام‌نویسی را آغاز کرده‌است .

پشت‌در دانشکده‌ها

بموجب آماررسمی وزارت‌فرهنك درسال تحصیلی ۳۹ـ۴۰ درسراسر کشور ۲۲۵۳۰ محصل دختر وپسر درکلاسهای ششم دبیرستان مشغول تحصیل بوده‌اند . از این عده‌تعداد کسانیکه قبول میشوند و پس از خاتمه تحصیل دبیرستان میخواهند ومیتوانند دوره تحصیلات عالی را طی‌کنند به بیش از ۱۳ هزار نفر بالغ‌میشود، تعداد کثیری از این داوطلبان از شهرهای دور و نزدیك کشور برای ورود بدانشکده های مختلف تهران بسوی این شهرروی می‌آورند. باین ترتیب اینك بین پنج تا هفت هزار محصل‌شهرستانی درتهران بانتظار شروع کنکور دانشکده ها هستند.

صفهای طولانی....

از هفته گذشته ، دانشسرایعالی دانشکده پزشکی، دامپزشکی ، داروسازی ،دندان‌سازی ،کشاورزی وفنی ،نام نویسی داوطلبان‌امتحانات

بقیه در صفحه هفدهم

یك حادثه عجیب

سیلندر هواپیما درآسمان ترکید

یك هواپیمای دو موتوره‌باسه نفر سرنشین در ساحل‌خلیج فارس سقوط کرد

دیروز یك‌فروندهواپیمای دوموتوره شرکت «ارتاکسی» که‌باسه‌نفرسرنشین ازجزیره شیخ‌شعیب‌بطرف‌آبادان پرواز میکرد براثر ترکیدن سیلندر درفضا، سقوط کرد ودرساحل بستك واقع‌در ۳۵۰ کیلومتری جنوب بندر بوشهر سقوط‌نمود . خبرنگار مادر بنادر جنوب گزارش میدهد هواپیما های‌مزبور در اجارهٔ کنسرسیوم نفت بودو ازجزیره شیخ‌شعیب بطرف آبادان پروازمیکرد ولی‌در آسمان بستك واقع‌در ۳۵۰ کیلو متری جنوب‌بندر بوشهر براثرترکیدن سیلندر سقوط‌کردو باسقوط برروی شنهای ساحل بالچپ هواپیما از جا کنده شد وخسارات زیادی بآن‌وارد آمد . دراین سانحه هوائی خوشبختانه به‌آقای مقدم‌فر خلبان هواپیما ودونفر سرنشینان دیگرآن که‌یکی ازآنها یکنفر مهندس امریکائی کنسرسیوم بود آسیبی وارد نیامد هماکنون‌هواپیما در شنهای ساحلی بستك‌فرورفته و تاکنون برای بیرون آوردن وتعمیرآن اقدامی بعمل نیامده است .

مرگ فاضل، جامعه را متأثر کرد

درگذشت نابهنگام شادروان‌جواد فاضل ، نویسنده توانا و مترجم زبر دست دراج تماع اثری عمیق‌بر جای گذاشت و خانواده‌هائی که سالیان دراز با آثار آن مر حوم آشنائی داشتند عموما اندوهگین شدند.

مرك فاضل

مرحوم فاضل ، پریشب‌هنگامی که از یك مجلس عروسی‌برمیگشت دچار ناراحتی شد و حدود دوساعت بعد از نیمه شب از اطاق خارج گشت و کنار حوض نشست ،اما چون از بازگشت وی باطاق خبری نشد همسرش نگران شد و بحیاط رفت و با جسد نویسنده فقید که دچار عارضه سکته مغزی گشته‌بود روبرو شد . بلافاصله طبیبی بالای سر مرحوم فاضل آوردند لکن متاسفانه پزشك اعلام کرد که شادروان فاضل درگذشته است.

تجلیل از نویسنده فقید

مرحوم فاضل مردی متدین بود، کتاب های بسیاری در زمینه‌مذهبی ترجمه و تالیف کرده بود و دراین اواخر ، نوشته‌هایش رنك عرفان داشت.

آخرین اثری که از آن مرحوم بجای مانده داستانی است بنام «نگاه ها زبان دارند » . این داستان را نویسنده برای شماره آینده‌اطلاعات هفتگی تهیه کرده بود . بر حسب اتفاق هنگام مرك قهرمان داستان،

بقیه در صفحه هفدهم

مدیرکل بانك ملی درمراسم معارفه کانون بانکهاگفت:

ازادامهٔ ورشکستگی‌ها جلوگیری میکنم

بانکهای خصوصی همه درصدد ده درصدافزایش‌اعتبارهستند

عصر دیروز کانون بانکهاضیافتی بافتخارروسای جدیدبانکهای‌مرکزی و ملی ترتیب داد در این ضیافت وزیر دارائی وزیر کشاورزی ، وزیر راه، وزیر دادگستری ، آقایان کاشانی ومجیدیان‌روسای سابق‌بانك های مرکزی وملی ،دکتر عبده‌سفیر کبیر سیار شاهنشاهی ومدیران و اعضای هیئت مدیره اکثر بانکهای خصوصی‌و دولتی و سایر شخصیت های اقتصادی وبازرگانی بابانوانشان شرکت داشتند در مراسم معارفه مزبور آقایان دکتر پور همایون و خوش کیش رؤسای جدید بانکهای مرکزی و ملی مذاکراتی با اعضای کانون بانکها و سایر روسای بانك ها بعمل آوردند .

مدیران بانکهای خصوصی عضو کانون در این جلسه از رؤسای‌بانك های مرکزی و ملی خواستند که به آنها نیز اجازه داده شود تا میزان اعتبارات خود را تا ده درصدافزایش دهند .

بقیه در صفحه نوزدهم

VITA
ویتا
آب گوجه فرنگی
چای جهان
نمایندگی شیراز ـ حاجی علی محمد مازندرانی ـ سرای مشیر
روغن نباتی جهان
نمایندگی شیراز حاج علی اکبر نارنگی فرد
پتوهای جهان

آگهی مناقصه لوله‌کشی آب شهر بندرمعشور

شرح درصفحه هفتم

قابل توجه بانکها و تجار بازار

سه فروشگاه بزرك و مجهز و مناسب برای سوپر مارکت ویاشعبات بانك درمیدان فوزیه جنب بازار پارس وخیابان شاهرضا نرسیده به پل چوبی اجاره داده میشود. بتلفن ۳۳۶۶۱ بازار پارس مراجعه فرمائید.

جریان روز

در جلسهٔ خداحافظی

یکدسته صدنفری از دانشجویان ماکه در آمریکا تحصیل میکنند و برای گذراندن تعطیلات تابستانی به میهن خود آمده بودند فردا ودستهٔ صدنفری دیگر هفتهٔ آینده بحوزه‌های درسی خود میروند تا تحصیلات خورا پایان دهند و با ارمغان های خوب بکشور باز گردند .

این مسافرت بی‌تردید برای دانشجویان مفید بود چون هم توفیق یافتند دیداری از خانواده های خود بنمایند و هم از نزدیك بوضع کشور ونیازمندیهای آن آگاه شوند .چه‌بسیار ازآنها بشهرستانهای‌زادگاه خود رفتند وعقب ماندگی همشهریهای خود رادیدندو تفاوت فاحشی که میان شهر خود و شهرهای آمریکا وجود دارد آنها رامتوجه مسئولیت ووظیفه خطیری که در آینده دارند نمود. مسلما علاقه آنها رابخدمت کشور مزیدساخت وشاید بسیاری از آنها دراین فکر فرو رفتند که دوره تحصیلی خودرا رشته‌ای قرار دهند که‌همشهریهای آنها نیازمندآنند .

درآندوز که‌عازم‌آمریکا میشدند سازمانی وجودنداشت که‌آنها را هدایت وراهنمائی کند، به آنها بگوید چه رشته‌ای در تحصیلات خود پیش‌گیرید که‌کشور وملت بدان نیازمند ومفیدتر میباشد ، بسیاری ازدانشجویان‌ما بی‌نقشه‌وبدون‌داشتن‌هدف‌مشخص‌رفتندو بعدروی‌ذوق‌وسلیقه وطرز فکر خود رشته‌ای پیش گرفتند و حالاکه بایران آمدند می‌بینند کشورشان نیازمندی های دیگر دارد که هیچکس نه آن روزبدان‌توجه داشته ونه امروز توجه دارد .

درهیچ جای دنیا اینطور محصل بخارج‌نمی‌فرستند واینقدر بیعلاقگی نشان نمیدهند که‌هرکس هرچه خواست همان کند، بلکه هرکشوری احتیاجات عمومی را پیش محصل اعزامی بخارج میگذارد تا اوروی ذوق وسلیقه‌واستعداد خوداز میان‌آنهاآنچه دوست‌داردو مورد نیاز مملکتش میباشد انتخاب کند و همان راتعقیب نماید.

نتیجه این عدم مطالعه که مسئولش فرهنك کشور میباشد همین است که‌از پانزده هزار محصلی که‌بخارج رفته‌اند بیش‌از نیمی از آنها در مملکت بیکاروسرگردان می‌مانند یااستفاده از معلومات آنها نمیشود چون‌دنبال رشته‌هائی رفته‌اندکه بکار امروزما نمیخورد ویانظیرش‌فراوان است .

رویهمرفته مسافرت دسته جمعی دانشجویان مقیم امریکا مفیدو درروحیه آنها تاثیر بسیار گذاشت وشك نیست آنچه رادر میهن خود ازنزدیك دیدند درآنجا بادوستان دیگر درمیان خواهند گذاشت‌وآتش عشق‌وعلاقهٔ خدمت به‌میهن رابیش‌از پیش درآنها فروزان خواهندساخت. بدین سبب بایدقبول‌کردکه‌این مسافرت ثمربخش‌بود ودراین موقع‌که میهن عزیز رابرای ادامه تحصیل ترك‌میکنند ماسعادت وسلامتی وتوفیق همگی‌آنها ودیگردانشجویان مقیم خارج کشوررا ازخداوند تمنا داریم.

***

دیشب ششمین جلسه، یاآخرین جلسه بحثوانتقاد کرسی‌آزاد دانشجو دربانشگاه اطلاعات تشکیل بودکه چون جنبهٔ خداحافظی‌داشت بسیاری ازدانشجویان دانشگاه تهران حضور یافته‌بودند . آقای نخست وزیرهم باعلاقه‌ای که‌نسبت بامور دانشجویان ابراز میدارند در این جلسه‌شرکت کردند تاباردیگر باآقایان دانشجویان صحبت‌کنند، آقای دکترفرهاد رئیس دانشگاه تهران واساتید محترم دانشگاه همچنین‌آقای درخشش وزیرفرهنك ومعاونین وروسای مربوط بامور دانشجویان آن وزارتخانه نیز حضور یافته بودند .

درجلسهٔ دیشب مثل جلسات پیش‌خیلی صحبت شد.اما حرفهای دیشب جنبهٔ انتقادی بیشتری پیداکرد، آقای منجمی یکی‌ازدانشجویان دانشگاه تهران خیلی صریح‌به بررسی اوضاع پرداخت واعمال دولت‌را شدیدا انتقاد کردو بسختی وشدت اعتراض نمود .نخست‌وزیر جوابی مشروح به‌اظهارات ایشان‌داد که‌مابموقع خودمتن گفتار آقای‌منجمی و اظهارات آقای‌نخست‌وزیر راکه‌روی نوار ضبط شده انتشار خواهیم‌داد.

اینکه میگوئیم بموقع‌خوداز آن نظراست که‌هنوز دنباله مطالب جلسه پنجم کرسی آزاد دانشجوخاتمه نیافته‌و چندنطق‌دیگرباقی‌مانده که‌در ظرف فردا وپس‌فردا تمام‌خواهدشد وبعد متن مذاکرات جلسه‌دیشب که‌در حقیقت مهمترین جلسات بحثوانتقاد مامحسوب میشود شروع خواهد شدوبدین ترتیب انتشار این دونطق‌چندروزی عقب می‌افتد مگر- اینکه این‌دونطق رااز مشروح جریان‌خارج‌نموده واز نظر اهمیت‌فراوانی که‌دارد جدا کنیم وفردا انتشار دهیم .

***

دانشجویان دانشگاه تهران درخلال این‌چند جلسه بحث‌آزادبخوبی دریافتندکه بوسیله‌این کرسی میتوانند آزادانه حرف بزنند،مشکلات خودرا بگویند، عقده‌هائی که‌دردل دارند برزبان جاری سازند ،آنچه میخواهند بپرسند وآنچه درنظرشان مبهم‌وپیچیده مانده بگویند تا چیزی دربرده استتار نماند ، چون دانشجو بحق‌بایدبگوید و بشنود دانشجو نمیتواند ساکت وآرام‌وچشم بسته بماند، میخواهد ازهمه‌چیز و همه‌کارسردرآورد ، اوضاع رابررسی کند ،آنچه بلومیگویند مورد تحقیق‌ومطالعه قراردهد وبالاخره خودرا بافکر بازوشوروعلاقه‌ای که بخدمت دارد برای صحنهٔ‌اجتماع‌فردا آماده نماید وبا اطلاع وبصیرت کامل قدم بزندگی گذارد .

درخلال چندجلسه‌ای که‌دربانشگاه اطلاعات تشکیل‌شد، خیلی‌از مسائل‌روشن‌شد .بسیاری ازمعایب ومشکلات‌طرح گردید که‌در پایان بصورت قطعنامه‌ای درآمدو نخست‌وزیر آنرا پذیرفت و وعده اقدام و اصلاح‌آنرا درحدود امکانات دادو آنچه مفید تشخیص نمیداد باصراحت واستدلال ردکرد وبدین وسیله دانشجویان امیدوار شدند که‌حرفهای منطقی آنان‌مورد توجه قرارمی‌گیرد، چه‌بسیار مشکلات‌دانشجوئی ومعایب دانشگاه تهران‌دراین جلسات طرح شد که‌انتشار آن افکار عمومی را روشن‌ساخت ومسلما اولیای امور رامتوجه رفع‌نقائص امور دانشگاهی خواهد ساخت .

خوشبختانه دانشجویان دانشگاه تهران درطی این‌جلسات به‌کرسی آزاد علاقه‌نشان دادند، شرکت‌کردند ، بحثوانتقاد نمودند، مشکلات دانشگاهی‌راطرح وانجام آن‌را خواستار شدند ودرجلسهٔ دیشب یکی از دانشجویان دانشگاه آقای خاتمی پیشنهاد کردحالاکه موسسه اطلاعات جلسات کرسی آزاد رابرای دانشجویان مقیم‌امریکا ترتیب‌داده آنرا تعطیل نکند ودراختیار دانشجویان دانشگاه تهران قرار دهد .

این پیشنهاد راباکمال میل وعلاقه پذیرفتم زیرا این خواستهٔ همیشگی موسسه‌اطلاعات ومن‌بودکه‌بارها طرح‌نمودم‌واز آقایان‌دانشجویان خواستم که‌کرسی آزادی برای بحثوگفتگو وانتقاد تشکیل دهند، متاسفانه پیش‌آمد های‌روز، بخصوص تعطیلات‌پیاپی دانشگاه درآنموقع مانع‌تشکیل این‌جلسه گردید وحالاکه اظهار تمایل میشود موسسه اطلاعات باطیب‌خاطر این‌خدمت ملی‌و اجتماعی رامی‌پذیرد و صفحات روزنامه راهمچنان در اختیار دانشجویان عزیز دانشگاه تهران برای انعکاس افکار ونظریات اصلاحی‌و بحثوانتقاد آنان میگذارد .

درجلسه دیشب‌کرسی آزاد پس‌از قبول این پیشنهاد مقررگردید کمیته‌ای ازجانب خوددانشجویان تشکیل شود وادارهٔ امور جلسات‌بحث کرسی آزاد راآقایان دانشجویان خود بدست گیرند، بنابراین ماانتظار خواهیم داشت‌این کمیته بوجودآیدو ترتیب‌انعقاد جلسات رابدهند ومارا درجریان تصمیم‌خود بگذارندکه درروزنامه باستحضار عموم‌دانشجویان برسد وجلسات بحث‌کرسی‌آزاد دانشجو ادامه یابد .

مابسیار خوشوقتیم که‌این خدمت ناچیز مامورد توجه‌دانشجویان مقیم امریکا ودانشجویان دانشگاه تهران قرار گرفت ومارا دراین راه تشویق نمودند .

هدف‌مادرانعقاد این جلسات متوجه ساختن اولیای امور به‌نقائص ومعایب سازمان های تربیتی وفرهنگی است‌که مسلما درخلال اینگونه جلسات بحثوانتقاد بمیان خواهد آمدو قطعی است که‌از افکار رجال‌و شخصیت های مملکتی وخاصه استادان دانشگاه وفرهنگیان نیزاستفاده خواهدشد ومالازم میدانیم ازحسن‌توجه وعلاقه‌ای که آقایان اساتید محترم دانشگاه نسبت بتشکیل جلسات کرسی آزاد مبذول فرمودند و باشرکت خود درجلسات وبیانات فصیح‌وشیرین خود مسائل تحصیلی رامورد شورو گفتگوقراردادند صمیمانه تشکر نمائیم وامیدواریم این توجه‌وعلاقه ازجانب عموم اساتید محترم همچنان ادامه پیدا کندواز افکار وعقاید ونظریات خود دانشجویان رابیش‌از پیش بمسائل مختلف ومباحثی که‌طرح میشود روشن‌تر کنند ومشکلات ایشان را چاره‌جوئی نمایند .

ماافکار اصلاح طلبانه دانشجویان محترم راهمچنان درستونهای روزنامه شرح‌خواهیم کردواز آنچه برای رفع‌نقائص امور کشور خاصه مسائل دانشگاهی عنوان میشود صمیمانه پشتیبانی خواهیم نمود .

کودکستان و دبستان ایران سویس

از تاریخ اول شهریورماه همه روزه ازساعت ده صبح تایك بعدازظهر ثبت‌نام میکند. درسال جاری کلاس ششم این دبستان نیز افتتاح میشود. ۱ـ۷ آـ۱۷۲۱۴

آگهی افتتاح دفتر خانه اسناد رسمی ۱۲ رستم آباد شمیران

بدینوسیله باطلاع عموم میرساند که دفترخانه اسناد رسمی ۱۲ رستم آباد شمیران بسر دفتری آقای محمد رضا حسین زاده یزدی از تاریخ یکشنبه ۲۹ر۵ر۴۰ در اختیاریه شمیران مفتوح و شروع بکار نموده است . رئیس اداره ثبت تهران . لاهوتی

دبیرستان ـ دبستان ـ کودکستان
ساندوخت

زیر نظر بانو م. ساگینیان
B.A. of U.S.A., B.E. of Paris

باهمکاری متخصصین تعلیم و تربیت وروانشناس .
تدریس زبان انگلیسی باجدیدترین و ساده‌ترین متد (Montessori) همه روزه صبحها ازساعت ۸ تا۱۲ جهت ثبت‌نام دانش آموزان دائراست .

درسال جاری کلاس چهارم طبیعی دبیرستان افتتاح خواهد شد . وسیله ایاب وذهاب آماده است .

آدرس: چهارراه عزیزخان خیابان سوم اسفند کوچه جهانشاد . تلفن ۴۸۳۲۵ آـ۱۳۰۹۵

دکتر محمود محسنیان

ازتاریخ ۱۰ شهریور بمدت ۲۰ روز بعلت مسافرت مطب تعطیل است. آـ۱۳۱۳۹

دومین شماره ماهنامه

ستاره سینما

در ۸۸ صفحه باهمکاری برجسته‌ترین نویسندگان ایران وجهان صبح پنجشنبه منتشر میشود.
۱ـ۲ آـ۱۷۶۳۴

قابل توجه آقایان پزشکان محترم کشور وداروخانه‌ها

قطره آکوکتل

که مدتی نایاب بود بمقدارکافی وارد شد.

هوشنك محمودی
باهمکاری
دکتر ناصرالدین صاحب‌الزمانی

درکودکستان و دبستان (مکتب نوبخت)
آموزش و پرورش نونهالان شمارا عهده دار میگردند
نشانی: خیابان بهجت‌آباد ـ خیابان رودسر انتهای خیابان زاهد ـ روبروی بلوار تلفن ۶۷۶۴۷
۱ـ۲ آـ۱۷۶۴۴

آهن هروفیل

مدلهای ـ۱۰۵ـ ۱۰۶ـ ۱۳۹ وارد جزئی وکلی کیلو ۳۶ ریال در دسترس مصرف کنندگان گذارده شده بشرکت تهرانشهر محدود ـ خیابان سعدی تلفن ۳۴۳۵۳و۳۰۲۱۱۵ مراجعه فرمائید. آـ۱۷۵۱۰

مؤسسه اطلاعات با منتهای تاسف مرك جانسوز ونابهنگام همکار گرانقدر ارجمند و دانشمند خود محمد جواد فاضل را باطلاع میرساند .

مجلس ترحیم فقید سعید ازساعت ۹تا ۱۱ صبح روز چهارشنبه اول شهریور ماه در مسجد مجد منعقد است . دانشمندان و دانش دوستان و ارباب فضل وادب وعلاقمندان آثار شادروان فاضل با شرکت دراین مجلس ، از آن نویسنده نامور تجلیل خواهند فرمود .

بمناسبت‌درگذشت‌مرحوم **جواد فاضل** کارمند عالیرتبه وزارت کشاورزی مجلس ختمی از ساعت ۹تا ساعت ۱۱ روز چهارشنبه اول شهریور ۱۳۴۰ از طرف وزارت کشاورزی‌در مسجد مجد برقرار می باشد . از همکاران وآشنایان‌و دوستان آنمرحوم خواهشمند است با شرکت درمجلس‌ختم روح آن مرحوم را شاد نمایند . **از طرف وزیر کشاورزی**

فوت‌ناگهانی وجانگداز **جواد فاضل** نویسنده معروف راباین وسیله باطلاع دوستان و آشنایان میرساند . مجلس ختم مردانه ازساعت ۹تا ۱۱ صبح روزچهارشنبه‌اول‌شهریور ماه در مسجد مجدو مجلس ختم زنانه ازساعت ۵ تا ۷ عصر همان روز در منزل شخصی آنمرحوم واقع در تهران نوکوی اطلاعات . خیابان باباطاهر کاشی ۱۱۴ منعقد است .

انسیه نقشینه ـ مزین فاضل ـ خلیل سهیل ـ امیر مصطفی نقشینه ـ سیمین نقشینه ـ ثریا نقشینه ـعفت سمیعیان‌ـ علی محمد سمیعیان‌ـ سرتیپ اسدالله سمیعیان‌ـ مهندس‌ناصر سمیعیان‌ـ سرهنك عباس یاوری‌ـمحمودمعتمد بدری معتمد ـ سرگرد عبدالرضا معتمد پور ـ منیر معتمدپور بیژن معتمد ـدکتر عزیزالله نراقی‌ـ زهره نراقی

با یکدنیا تاسف وتاثرفوت دانشمند محترم مرحوم **جواد فاضل** را باطلاع عموم علاقمندان به آنمرحوم میرساند بدین مناسبت از طرف ساکنین تهران نو مجلس ختمی از ساعت ۵ تا ۷ بعداز ظهر روز سه شنبه ۳۱ر۵ر۴۰ (فردا) در مسجد الحسین تهران نو (واقع در چهارراه سعدی) منعقد است بدیهی است عموم طبقات بالاخص دانشمندان وفضلاء وبطور کلی علاقمندان به مرحوم فاضل برای شادی روح‌فقید سعید در مجلس مزبور شرکت فرموده وبازماندگان راتسلیت خواهند گفت .

از طرف ساکنین‌تهران نو‌ـ سیف‌الله مشگریز

هوالحی الذی لایموت

درگذشت نابهنگام بانو**زهرا (تاج‌الملوك) محب‌زاده‌شیرازی** را باطلاع آشنایان و دوستان میرساند مجلس ختم مردانه‌آن مرحومه صبح روزچهارشنبه اول‌شهریور ماه ۱۳۴۰از ساعت ۹تا ۱۱ در مسجد ارك‌و مجلس ختم زنانه عصر همانروز در منزل شخصی واقع در کوی کارمندان دولت (باغشاه) خیابان هفتم شماره ۴۲ منعقد است .

فاطمه معینیان ـعبدالرزاق محب‌زاده‌ـ اخترالملوك‌محب‌زاده دکتر افسرالملوك محب‌زاده ـ علی محب‌زاده‌ـ محمدمحب‌زاده جواد معینیان‌ـدکتر کیواندخت گوشهٔ‌ـدکتر محمد حسین تسلیمی‌ـ دکتر محسن‌تسلیمی ـ محمد حسن فرهی ـ حسن سادات گوشه ـسرگرد مهدی گوشه‌ـ دکتررحیم عابدی ـ ستوان یکم اسماعیل عابدی ـ امرالله قزلی ـمهندس علی اصغرپورکاوس
آـ۱۳۱۶۵ ۱ـ۲

مصیبت وارده را بعموم بازماندگان آنمرحومه تسلیت‌میدهیم

از ذوات و سروران و همشهری های محترم دوستان و فامیل ارجمند روسا و کارمندان‌ادارات‌دولتی قضات وافسران ارتش‌که در مصیبت اسف‌انگیز فوت پدر بزرگوارمان حضورا در جراید و یا بوسیله تلگراف و نامه ابراز مرحمت وهمدردی فرموده و مرهمی بر قلوب آزرده ما گذاشته اند بدینوسیله صمیمانه تشکر می نمائیم چنانچه بواسطه تالمات روحی در شرفیابی وعرض تشکر تاخیر شود از پیشگاه موالیان گرام پوزش می طلبیم .

عطاالله داودی صوفی ـ سروان داود داودی صوفی

بدینوسیله از کلیه سروران و دوستان عزیزی که در مراسم تشییع و مجالس ترحیم برادر ناکام **مرحوم دکترزند** شرکت فرموده و یابوسیله تلگراف و نامه باینجانب تسلی داده اند صمیمانه تشکر می کنم . **شاهرخ زند**

باکمال تاسف و تاثر فوت **جناب یدالله عضدی**سفیرکبیر اعلیحضرت همایون شاهنشاه در بوئنوس آیرس‌را به اطلاع میرساند . روز چهارشنبه اول شهریور ماه ازساعت ده تا دوازده مجلس ترحیم در مسجد سپهسالار از طرف دولت برقرار خواهد بود . **نخست‌وزیر ـوزیرامورخارجه**

ستاد بزرك ارتشتاران بانهایت تاسف و تاثر درگذشت **شادروان‌تیمسار دریادار محمداردلان** فرمانده‌مناطق دریائی جنوب‌وناوگان خلیج فارس‌را که یکی از ممتاز ترین افسران نیروی دریائی شاهنشاهی بودند باطلاع میرساند .

مجلس ترحیم فقید سعید ازساعت ۹ الی ۱۱روزسه‌شنبه ۳۱مرداد ماه در مسجد عالی سپهسالار برقرار خواهد بود .

رئیس ستاد بزرك ارتشتاران‌ـسپهبدحجازی

افسران و درجه داران وناویان نیروی‌دریائی‌شاهنشاهی‌ایران

با کمال تاسف و تاثردرگذشت فقید سعید **دریادارمحمد اردلان** آجودان مخصوص اعلیحضرت همایون‌شاهنشاهی‌و فرمانده مناطق دریائی جنوب و ناوگان خلیج فارس را که یکی از امراء ممتاز نیروی دریائی شاهنشاهی بود باطلاع می رساند .

مجلس ترحیم آن شادروان ازساعت ۹ الی ۱۱ صبح‌روز سه شنبه ۳۱مرداد ۱۳۴۰ در مسجد سپهسالار برقرارخواهد بود .

فرمانده نیروی دریائی شاهنشاهی‌ـ دریابان رسائی

با نهایت تاسف‌و تاثر درگذشت جانسوز فرزند ارجمند دلبندم **دریادارمحمد اردلان** را باطلاع آقایان اقوام و دوستان بزرگوار خود میرساند مجلس ترحیم مردانه روز سه شنبه۳۱ مرداد ازساعت ۹ صبح تاساعت ۱۱ در مسجد سپهسالار و ختم‌زنانه در همانروز ازساعت ۴ بعد از ظهر در منزل‌شخصی واقع در دزاشیب منعقد خواهد بود . **امان‌الله اردلان**

باکمال تاسف فوت ناگهانی **تیمسار دریادار محمداردلان** آجودان مخصوص اعلیحضرت همایون شاهنشاهی وفرمانده مناطق دریائی جنوب و ناوگان خلیج‌فارس را باستحضار خویشان و دوستان می‌رساند مجلس ترحیم در مسجد عالی سپهسالار روز سه شنبه ۳۱ مرداد ماه ازساعت ۹ صبح‌تا۱۱ وختم زنانه در همانروز وساعت۴ بعدازظهر در منزل‌شخصی واقع در دزاشیب باغ اردلان منعقد می باشد .

خانواده های **اردلان ـ امیر سلیمانی ـاعتضادی ـمستوفی سیادت‌ـروحانی ـدادجو‌ـکمرهٔ‌ـسالور‌ـبدر ـ امیرشاهی‌ـ خواجه نوری‌ـ امیرجهانی ـنورافشار**

درگذشت فقید سعید شادروان دریادار محمد اردلان موجب نهایت تاسف می‌باشد و مااین فقدان رابه‌خانواده‌هائی که در این مصیبت داغدارشده اند بخصوص به‌خانواده‌اردلان تسلیت می گوئیم .

با کمال تاسف فوت بانو**هاجر هوشی خاقانی** دبیر دبیرستان های کرج‌و موسس دبیرستان آزرم را که از معلمان قدیمی و صدیق وزارت فرهنك بوده اند باطلاع کلیه معلمان وفرهنگیان میرساند مجلس ختم فقیده سعیده ازساعت ۴ تا۶ بعد از ظهر روز سه شنبه ۳۱ر۵ر۴۰ در مسجد فخرالدوله منعقدمیباشد **سرپرست‌کل‌فرهنك استان.عباس باقری**

بدینوسیله فوت ابویم مرحوم **سروش مهراب مهرابی پور** را در کرمان باطلاع دوستان و بستگان میرساند مجلس‌پرسه آنمرحوم روز سه شنبه ۳۱ر۵ر۴۰ از ساعت ۴ الی ۶ بعداز ظهر در معبد زرتشتیان خیابان استالین منعقد است .

مهربان سروش مهرابی پور ـ منیژه همائی ـ اسفندیار دینی آـ۱۳۱۰۹

خانواده های **نفری ـ هشیار ـ نشاط خواه ـ اتفاق ـ مظفریان ـ بنکدار ـمدرس‌زاده**

بانهایت تاسف وتاثردرگذشت ناگهانی شادروان **بانو منور نفری**همسر مرحوم‌حاج محمد مراد نفری‌را درمشهد مقدس باطلاع اقوام وآشنایان میرساند .

مجلس ترحیم مردانه ۳۱ مرداد ازساعت ۹تا ۱۱ صبح در مسجد حاج شیخ عبدالحسین (معروف به‌آذربایجانیها)و مجلس ختم زنانه در همانروز از ساعت ۵ تا ۷ بعد از ظهر در منزل حاج حبیب‌الله نفری واقع در خیابان تخت‌جمشید ـ خیابان رودسر شماره ۴۳ برگزار خواهد شد.

حاج حبیب‌الله نفری ـ حاج‌قاسم هوشیار ـ حسین سیار آـ۱۲۹۷۹

قابل توجه اولیاء محترم دانش آموزان دبستانها وآقایان مدیران‌کتابفروشیها

بر هموطنان گرام خدمات اینجانب در راه نشر آثار باارزش علمی و ادبی جاویدان ایران روشن است . بخش دیگر کوشش و فعالیت خستگی ناپذیر این خدمتگزار فرهنك صرف نشر کتب کلاسی گشته که در این چند سال ارمغانهای شایسته‌ای باهمکاری آقایان مؤلفان دانشمند و ارزنده مجامعه ایرانی تقدیم داشته‌ام . سعی و مجاهدت مؤسسه مطبوعاتی علمی در نشر کتب دبیرستانی بهمکاری شرکت سهامی‌انتشار کتب درسی از نظر تیزبین هم‌میهنان ارجمند بخصوص اولیاء محترم فرهنك و دانش آموزان پوشیده نیست . چون از چند سال پیش متوجه بودم که کتابهای دبستانی با چاپ نامناسب و بهای‌گران نشر میشودبر اثر اعتراضات و شکایاتی که‌در سال ۳۸ در مقام نخست وزیری مطرح گردید در نتیجه سی‌در صد ازبهای کتب دبستانی درسال تحصیلی ۳۸ـ ۳۹ کاسته شد . چون این مقدار تخفیف بها کافی بنظر نمیرسید براساس اعتراضات پیشین و در نتیجه توجهات و عنایات جناب آقای وزیر فرهنك که تهیه وسایل بهتر پیشرفت تحصیل را همواره مطمح نظر دارند موفق شدم باکاهش چهل در صد بهای‌کتب دبستانی نسبت بسال پیش انحصار چاپ و نشر کتب دبستانی را درسال تحصیلی ۴۰ـ۴۱ بدست گیرم . البته مساعدتهای قابل تقدیری که آقای دکتر ریاحی مدیر کل محترم اداره کل نگارش و آمار وزارت فرهنك و آقای دکتر حاج سید جوادی در این راه مبدول داشتند موجبات تشویق‌و دلگرمی اینجانب را فراهم آورده و تاثیر مهمی در قبول این مسئولیت بزرك داشته و همواره ازلطف ایشان وسایر آقایانی که ازیاری و مساعدت دریغ نداشته‌اند سپاسگزار خواهم بود . اینك خود را موظف میدانم باستحضار اولیاء محترم دانش آموزان دبستانها وآقایان مدیران کتابفروشیها برسانم که کتب کلاسهای پنجم و ششم ابتدائی درسال تحصیلی ۴۰ـ۴۱ نسبت بسال تحصیلی۳۷ـ۳۸ بابهای هفتاد در صد کمتردر معرض فروش گذارده خواهد شد بایدعلاوه کنم که کتب پنجم و ششم ابتدائی سال تحصیلی ۴۰ـ۴۱ با ارزانی قابل توجه قیمت آنها از حیث چاپ کاغذ نیز بمراتب بهتر تهیه شده و باتجدید نظر کلی متن های آنها که بتصویب اداره کل‌نگارش و آمار وزارت فرهنك نیز رسیده است اینك برای مقایسه بهای کتب کلاسهای پنجم و ششم دبستانی و اطمینان بیشتر اولیاء محترم دانش‌آموزان و آقایان مدیران کتابفروشیها بهای روی جلد کتابهای نامبرده ذیلا درج‌میگردد:

نام کتاب	بهای روی جلد
۱ـ فارسی کلاس پنجم ابتدائی	۹ر۵ ریال
۲ـ علم الاشیاء کلاس پنجم ابتدائی	۸ر۵ ریال
۳ـ تعلیمات دینی کلاس پنجم ابتدائی	۵ر۵ ریال
۴ـ حساب‌و هندسه کلاس پنجم ابتدائی	۶ر۵ ریال
۵ـ خانه داری کلاسهای پنجم و ششم ابتدائی	ـر۴ ریال
۶ـ نقاشی کلاسهای پنجم و ششم ابتدائی	ـر۱۰ ریال
۷ـ فارسی و دستور کلاس ششم	ـر۱۴ ریال
۸ـ علم الاشیاء کلاس ششم	۹ر۵ ریال
۹ـ تعلیمات دینی کلاس ششم	ـر۶ ریال
۱۰ـ اخلاق کلاس ششم	ـر۵ ریال
۱۱ـ حساب و هندسه کلاس ششم	۶ر۵ ریال
۱۲ ـ تعلیمات مدنی کلاس ششم	۳ر۵ ریال

امید است توجه اولیاء محترم دانش آموزان و هموطنان گرام و یاری و کوشش همکاران عزیز آقایان مدیران کتابفروشیها در موفقیت وظیفه بزرگی که بعهده گرفته‌ام یاور و پشتیبان اینجانب بوده و مشوق تقدیم آثا رشایسته‌تری در زمینه کتابهای دبستانی خواهد بود .

باتقدیم احترامات فائقه
مدیر مؤسسه مطبوعاتی علمی ـ علی‌اکبر علمی

خانواده های منوچهری ـپاکانی ـباغستانی ـعسکری ادیبی کارائی و شکرالهی با کمال تاسف درگذشت **بانو پریجان منوچهری** مادر گرام آقای محمد علی منوچهری وخاله آقای غلامحسین پاکانی‌را باطلاع کلیه فامیل و آشنایان می‌رساند . مجلس ختم‌مردانه‌درمسجد مجتبی خیابان شمیران ایستگاه فردوس ازساعت ۵ تا ۷ بعد از ظهر روز سه شنبه ۳۱مرداد ماه و ختم زنانه همان‌روزدر منزل پاکانی خیابان شمیران شهناز چهار کاشی چهارده برگذار می شود .
مصیبت وارده را بعموم بازماندگان آنمرحومه تسلیت‌میدهیم

خانواده های احمد شاهرخ‌تهرانی نژاد حاج علی حاج محمدی ـ حسین حاج‌محمدی‌ـ حسن حاج محمدی ـناصرحاج محمدی ـحاج اکبر معتمد رضائی ـجواد قاسمی

باکمال تاسف و تاثر درگذشت جوان ناکام**محسن‌شاهرخ تهرانی نژاد** را باطلاع خویشان و دوستان میرساند. مجلس ختم آنمرحوم صبح روز سه شنبه ۳۱ر۵ر۴۰ ساعت ۹ تا ۱۱ در مسجد مرحوم حاجی‌ابوالفتح واقع در میدان شاه منعقد خواهد بود . آـ۱۳۰۹۳
مصیبت‌وارده را بعموم بازماندگان آنمرحوم‌تسلیت میدهیم

با کمال تاسف و تاثردرگذشت شادروان **ابراهیم‌تقی‌زاده** تفرشی کارمند وزارت پست‌و تلگراف را باطلاع خویشان و دوستان میرساند مجلس ترحیم آنمرحوم روز سه شنبه ۳۱ر۵ر۴۰ از ساعت ۴ونیم الی ۷بعد از ظهر در مسجد صاحب‌الزمان واقع در چهارراه عباسی و مجلس ختم‌زنانه‌در همانروزو ساعت در چهارراه عباسی خیابان حق‌شناس‌مقابل بیمارستان کودکان منزل آنمرحوم برقرار خواهد بود .

رضا تقی‌زاده تفرشی ـ اسمعیل تقی‌زاده تفرشی‌ـمحمد علی محمدی ـ شاپور حاتمی ـ حسن محمدی ـ عبدالله‌محمدی حاج تقی محمدی ـ ابوالقاسم محمدی ـ تقی محمدی ـ اصغر حاج صفری ـ علی حاج صفری‌ـ رضا حسین آبادی ـ علی حسین آبادی ـ رحیم عسگریان آـ۱۳۰۹۹
مصیبت‌وارده را بعموم بازماندگان آنمرحوم‌تسلیت میدهیم

نظر بفوت مرحومه **معیرالملوك** همسر آقای علی مجدد مجلس تذکر مردانه روزسه‌شنبه۳۱ مرداد از ساعت۹ الی ۱۱ در مسجد میثم خیابان باستان و مجلس زنانه همانروز از ساعت پنج عصر در منزل شخصی برقرار است .

علی مجدد ـسرهنك جاوید ـیحیی جاوید‌ـ رضا مجدد‌ـ جواد مجدد ـ سرهنك مجدد ـ سرهنك اخروی ـحسین‌سید تقوی ـ ابوالحسن متقی ـ ستوان یکم اخروی
میدان رشدیه کوچه وکیلی کاشی ۳۱
مصیبت وارده را بعموم بازماندگان آنمرحومه تسلیت‌میدهیم

خانواده های **صفائی‌ـ شجاعی‌ـ نراقی ـحاج رجبعلی ـ حریری‌ـ دوائی**

با کمال تاسف فوت ناگهانی جوان ناکام **رضا صفائی** را باطلاع اقوام وآشنایا نمیرساند مجلس ختم آنمرحوم از ساعت ۸ الی ۱۱صبح روزسه شنبه ۳۱ مرداد در مسجدارك و مجلس ختم‌زنانه در همانروز عصر در منزل شخصی انتهای ژاله خیابان فلاح کوچه اعتمادی منزل صفائی برگذارمیشود.
مصیبت‌وارده را بعموم بازماندگان آنمرحوم‌تسلیت میدهیم

بقیه آگهیهای ترحیم وتسلیت درصفحات ۱۷

واحدهای توپخانه امریکا در برلن مستقر میشوند

برلن- رویتر- آسوشیتدپرس - یونایتدپرس - خبر گزاری فرانسه - خبرگزاری آلمان- «لیندون جانسون» معاون ریاست جمهوری امریکا امروز نامه‌ای‌را ازطرف کندی‌رئیس جمهوری امریکا به‌ویلی برانت شهردار برلن غربی تسلیم کرد .

مضمون این نامه فاش نشده است.

«جانسون» سپس همراه «ویلی‌برانت» از مرزهای‌شرق‌وغرب برلن دیدن کرد.

بدنبال ورود ۱۵۰۰ نفرنیرو های جدیدامریکائی به‌آلمان شرقی امروز اعلام شدکه گروه دهم‌رزمی توپخانه امریکا بزودی باتعدادی‌تانك واردبرلن غربی‌خواهدشدتا ۵۰۰۰نیروی‌امریکائی راکه اکنون‌دراین شهر مستقرمیباشند تقویت نماید .

«لیندون جانسون» و «ویلی‌برانت» بعداز بازدید قسمت‌های مختلف شهر برلن مدت ۷۵دقیقه بایکدیگرمذاکره کردند .

درخیابانهای برلن مردم نسبت به «برانت»و «جانسون» و نیروهای تازه رسیده امریکائی ابراز احساسات میکردند .

ژنرال «لومیلوس‌کلی» امریکائی فرماندار نظامی سابق برلن غربی که همراه «لیندون‌جانسون» معاونت‌ریاست جمهوری امریکا به‌برلن غربی آمده امروز مدت نیم‌ساعت بااتومبیل در خیابانهای شرق‌برلن گردش کرد .

وی به خبرنگاران گفت که تعداد سربازان کمونیست در برلن شرقی اکنون بیش‌از تمام‌سربازانی است که بعداز جنك دوم جهانی درشهر برلن مستقر بوده‌اند .

نومیدی آشکار

ژنرال «کلی» افزود که آنچه در برلن شرقی بچشم میخورد نومیدی آشکار مردم بود .

معاون ریاست‌جمهوری امریکا بعد از مذاکرات ۷۵دقیقه‌ای خود باویلی‌برانت به‌خبرنگاران اظهار داشت‌که باشهردار برلن غربی از هرجهت‌توافق دارد .

جانسون افزود که‌مسافرتش به‌برلن یکبار دیگر اورا متقاعد کردکه‌اگر چه‌برلن غربی درمحاصره کمونیستها قرار گرفته اماآزادی آن تسلیم پذیر نیست .

جانسون گفت که‌صبح‌روز دوشنبه به «هیانیس» پورت پرواز خواهدکرد تابه‌کندی وملت امریکا بگوید که قدرت غرب هیچگاه بیشتر ازامروزو اتحاد امریکابا مردم شجاع برلن‌غربی هرگز محکم‌تراز امروز نبوده است .

معاون ریاست جمهوری امریکابعد ازاین اظهارات با مردم برلن غربی خداحافظی کرد .

وی طی اقامت کوتاه خود دربرلن غربی بادکتر آدنائی صدراعظم آلمان غربی نیز مذاکرات مفصلی انجام‌داد.

جونسون درعین حال‌از نخستین گروه نیروهای امریکائی که وارد برلن شده‌اند استقبال کرد .

امکان مذاکره

«ژنرال کلی» فرماندار نظامی آمریکائی سابق برلن غربی امروز اظهار داشت که بستن راه رفت‌و آمد در دوقسمت برلن موجب ازبین رفتن امکانات مذاکره درباره برلن نمی شود.

ژنرال‌کلی گفت که بدیهی است هراقدامی که بطور یکجانبه از طرف شرق یاغرب در برلن صورت گیرد مذاکرات آینده را دشوارتر میسازد.

ژنرال کلی بعد از تشریح وضع مردم آلمان شرقی گفت اگر خروشچف نخست وزیر شوروی اجازه دهد تا مردم آلمان شرقی آزادانه برای‌تعیین سرنوشت خود تصمیم بگیرند،خواهد دیدکه اکثر مردم آلمان شرقی‌نفوذ کمونیسم را طرد خواهند کرد .

بازدید از برلن

خبرگزاری آلمان غربی امروزگزارش دادکه دکتر ادنائر صدر اعظم آلمان غربی روز سه شنبه از برلن غربی دیدن خواهد کرد .

آدنائر از اردوگاه فراریان آلمان شرقی دربرلن غربی و مرزهای آلمان شرقی دیدن خواهد نمود.

تقاضای پناهندگی

امروز دوجوان ۲۲و۲۵ ساله اهل آلمان شرقی در حالیکه بایك‌کشتی مخصوص حمل‌و نقل بار اندازان‌آلمان شرقی حمل میشدند خود را ازارتفاع قسمت فوقانی عرشه کشتی بروی یك پل‌چوبی پرتاب کردند تابه آلمان غربی بگریزند .

آنها بعد از آنکه یکی پاودیگری کمرش شکسته‌بود از مقامات‌تولمبورك درخواست پناهندگی کردندو بلافاصله به‌نزدیکترین بیمارستان حمل‌شدند.

همکاری متخاصمین!

سربازان روسی و آمریکائی‌مخصوصا دراین روزها مناسباتشان بایکدیگر خرابتر از همیشه است . معذلك‌نهایت همکاری را برای نقل و انتقال۱۵۰۰ نیروی جدید آمریکائی به داخل‌برلن غربی بعمل آوردند .

نیروی جدید آمریکائی ناچار شدند برای رسیدن به برلن غربی دردالانی بطول۱۱۰ میل از داخل خاك آلمان شرقی عبور کنند.

همکاری سربازان و افسران‌روسی وآمریکائی به‌آن منظور صورت‌گرفت که اغتشاشی روی‌ندهد .

بازگشت قبل‌از موقع

امروز کندی‌رئیس جمهوری‌آمریکا از ادامه اقامت درهیانیس پورت‌منصرف شدو تصمیم گرفت‌برای مطالعه‌گزارش مسافرت «لیندون جانسون »معاون ریاست جمهوری آمریکا در برلن‌به واشنگتن باز گردد .

پیرسالینجر سخنگوی مطبوعاتی کاخ سفید به خبرنگاران گفت که بازگشت پیش از موقع کندی به واشنگتن امری عادی بوده‌است .

نگران شده‌اند

مقامات امریکائی از گزارشهائی که درباره ادامه نا رضائی محافل آلمان و برلن غربی نسبت به خودداری جهان غرب از نشان‌دادن

بقیه در صفحه چهارم

تلاش کندی برای تصویب کمك خارجی

واشنگتن-۲۰ اوت-یونایتد پرس کندی ومشاوران او بموجب گزارش های رسیده طرحی تهیه میکنند که براساس آن‌کنگره آمریکا طرح‌کمك ووام‌های عمرانی‌خارجی دراز مدت‌کندی را تصویب کند.

مجلس سنای آمریکا هفته گذشته قسمتهای اصلی کمك خارجی پنجساله کندی را تصویب کرد. اما درمجلس نمایندگان نکات اساسی رد شده‌است

قرار است روز سه شنبه کمیتهٔ مشترك دومجلس تشکیل شودو طرحی که‌مورد توافق دومجلس باشدتهیه کند.

کندی نیز مشاورین خودرا به‌دو مجلس میفرستد تاژیانهای تاخیر در تصویب قانون کمکهای خارجی را به آنهانشان دهد. بخصوص مامورین

کندی سعی خواهند کرد زیان این تاخیر را درمورد کمك به کشورهای آمریکای لاتین که قرار داد «اتفاق برای ترقی »را امضاء کرده‌اند برجسته ومشخص سازند .

موفقیت غیرمنتظره

گفته میشود دوگلاس دیلون وزیر خزانه‌داری آمریکا پس‌از بازگشت از کنفرانس دول‌آمریکا در«پونتادل‌استه» در راس گروهی از مامورین عالی رتبه دولتی باکنگره‌تماس خواهدگرفت ضمنا بسبب موفقیت غیر منتظره دیلون در کنفرانس «پونتادل استه » وعقد قراردادازطرف عموم‌دول‌آمریکائی جزکوبا ، شخص کندی از دیلون استقبال خواهدکرد .

دیلون در کمیتهٔ مشترك دو مجلس آمریکا توضیح خواهد داد که شرط موفقیت دربرنامه های کمك خارجی اجرای طرحهای درازمدت است ،ضمنا پیش‌بینی میشود که دین راسك و معاون او «رابرت ودوارد» نیز درکمیتهٔ مشترك کنگره توضیحاتی بدهند.

وسیله دیگری نیز برای تحریك کنگره وجود داردو آن اظهارات «ارنستوگوئورا» نماینده کوباست که درپونتادل استه گفته بود طرح کمك دراز مدت کندی پوچ است زیرا کنگره آمریکا آن را تصویب نکرده است .

نکته مهم آن است که کنگره با مبلغ پیشنهادی کندی برای کمك خارجی مخالف نیست‌وفقط‌بااختیارات طولانی قوهٔ مجریه در دادن کمك‌های خارجی مخالفت دارد. از اینرواحتمال میرود طرح کمك درازمدت سرانجام درکنگره تصویب شود.

دین راسك وزیر خارجه امریکا گفت:

غرب میخواهد بحران برلن را ازطریق مسالمت آمیز حل کند

واشنگتن - خبرگزاری‌فرانسه دین راسك وزیر امور خارجه امریکاطی‌یك مصاحبه‌تلویزیونی گفت امریکاومتفقین اومصمم‌اند که برای مسئله برلن یك راه حل مسالمت آمیز جستجوکنند که تمامیت حقوقی حیاتی آنهارا تضمین کند، زیرا مسئله‌خروج از برلن غربی هرگز مطرح نیست .

دین راسك که در یك برنامه ملاقات مطبوعاتی شرکت‌کرده بود به یك سلسله از سئوالات پیرامون مسئله برلن پاسخ داده و افزود غرب امیدوار است راه هائی پیدا شود که اجازه دهد غرب منافع حیاتی خود را ازراه مسالمت آمیز حل و فصل کند

وی یاد آور شدکه غرب در طول سالهای اخیر پیشنهادهای متعددی پیرامون مسئله برلن مطرح ساخته است ولی‌متاسفانه این پیشنهاد ها به توافقی نرسید

دین راسك افزود ما فکرمی کنیم که مذاکرات پیرامون مسئله برلن صورت میگیرداما مشکل است که تاریخ‌و محل مذاکرات را گفت این امر بستگی به مذاکراتی دارد که‌با سایر دول‌ازجمله شوروی‌صورت گیرد .

بنظر دین راسك غیر ممکن نیست که ازسازمان ملل متحد نیز تقاضا شود که در بحران برلن مداخله کندبهر حال این امر در صورتی انجام میشود که بحران برلن بوخامت گراید

بنظر راسك‌سازمان ملل‌متحد باحتمال قوی به طرفین ذینفع توصیه میکند که کوشش‌نمایند اختلافات خود رااز راه‌مذاکرات مستقیم حل‌و فصل نمایند .

دین‌راسك معتقداست شروع چنین مذاکرات هم اکنون‌پیش بینی شده و بنظر نمیرسد که لازم باشد مسئله برلن را به سازمان ملل متحد ارجاع‌کرد

دین راسك درمورد مذاکرات آینده خاطرنشان ساخت خروشچف نخست وزیر شوروی پیشنهاد هائی در مورد. برلن غربی مطرح کرده است‌که قابل قبول نیست .

پیشنهادهای متقابل

بنظر دین راسك غرب نیز میتواند پیشنهاد های متقابلی‌در مورد اروپای مرکزی و شرقی مطرح سازد .

دین راسك پیرامون کنفرانس سران گفت‌واضح است که‌مسئله برلن باید در کنفرانس سران مورد مطالعه قرار گیرد اما برای آنکه چنین کنفرانسی با موفقیت توام باشد لازم است‌قبلا مقدمات آن بنحو شایسته‌ودقیقا فراهم گردد .

وزیر امور خارجه امریکا به یادداشت اخیر شوروی که اعتراضات غرب در آن رد شده بود اشاره کرده و گفت لازم است‌توضیحاتی‌ازطریق‌دیپلماسی عادی پیرامون بیانات اخیر خروشچف از شوروی خواست .

زیرا خروشچف در بیانات اخیر خود خاطرنشان نمود که وحدت آلمان یك‌مسئله داخلی ومربوط بخود آلمانهاست ،شوروی‌حاضر است در مورد آزادی عبور و مرور بین برلن‌غربی‌و آلمان‌غربی بغرب تضمین بدهد ، برلن باید مبدل به شهر آزادشودو بالاخره اینکه بستن مرزهای کنونی‌برلن شرقی موقتی است .

دین راسك حاضر نشد کوچکترین اطلاعاتی پیرامون پیشنهاد های غرب که احتمالادر مذاکرات آینده باشرق مطرح خواهد شد بدهد .

وی فقط از سیاست غرب‌پس از بسته شدن‌مرزهای برلن‌شرقی توسط مقامات آلمان شرقی‌دفاع کرد .

دین راسك ضمن تبریك به نتایج مسافرت لیندون جانسون معاون رئیس جمهوری امریکا به برلن گفت : عبور نیروهای اخیر غرب به برلن غربی با هیچگونه مانعی روبرو نشد .

از صبح چهار شنبه

برنامه سینماهای **حافظ**

تراس سالن **نیاگارا و درایوین** سینما (تهران پارس)

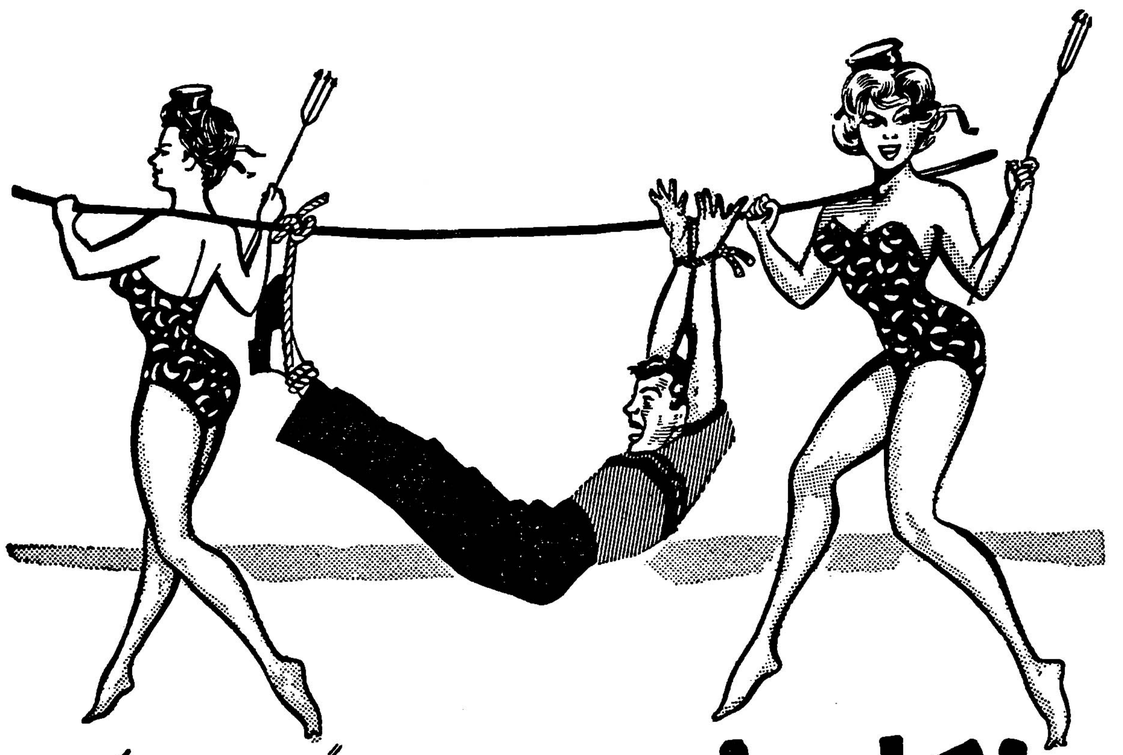

شکار شوهر

والتر کیاری — لورلا دولوکا

رنگی - وایداسکرین

دوبله بفارسی درایتالیا

ماریو کاروتنوتو

آ-۱۷۶۳۰

ازفرداصبح درسینماهای

آسیا تراس سالن **سهیلا**

باشرکت :

لورلاد لوکا

ممو کاراتنوتو

رافائل‌پیزو

ولگردان رُم

سینماسکوپ — نیمه‌رنگی — دوبله بفارسی

آ-۱۷۶۲۴

VITA

ویتا

۳۰ نوع محصول بی رقیب

واحدهای توپخانه امریکا در برلن مستقر میشوند

زور آزمائی دوغول برسر برلن - کدام زودتر سیم چاشنی‌جنگ‌راپاره‌خواهندکرد؟

بقیه از صفحه سوم

عکس العمل های شدید در برابر اقدامات کمونیست ها در برلن به واشنگتن میرسد نگران شده‌اند . روزنامه نیویورك تایمز در شماره اخیر خود اخطار کرده است که ممکن است مردم برلن غربی اعتماد خود را نسبت به غرب از دست بدهند.

اگر امریکا و دیگر متحدین غربی آن این بار نیز در آخرین لحظه دچار دستپاچگی شوند و بهر صورت بار دیگر به روسیه تسلیم گردندبیم‌آن وجود دارد که آلمانی ها سر انجام به شوروی روی آورند و در مورد سرنوشت آینده آلمان‌با مسکو توافق نمایند.

روزنامه « دی‌ولت » چاپ آلمان غربی و روزنامه متنفذ « ابزرور » چاپ لندن نیز بیش و کم همین نظریه را منعکس کرده‌اند.

با این حال اعزام ۱۵۰۰ سرباز جدید امریکائی به برلن غربی و مسافرت « لیندون جانسون » معاون ریاست جمهوری امریکا به این شهر تا حدودی موجب تسکین‌دکتر ادنائر صدر اعظم آلمان غربی و ویلی برانت شهردار برلن غربی‌شده است .

علاوه برنیروهای جدیدامریکائی تعداد کمی از نیرو های‌انگلیسی نیز وارد برلن غربی شده‌اند.

نیرو های انگلیسی مرکب از افراد پرسنل نیرو های زرهی‌بریتانیا در برلن غربی میباشند.

محسوس است

« سیدنی کروزون » خبرنگار نیویورك تایمز ضمن گزارشی که از برلن غربی فرستاده خاطر نشان کرده است که نگرانی آلمانیها از روش تسلیم آمیز امریکا و سایر متحدین غربی در برابر اقدامات کمونیستها در برلن کاملامحسوس است.

در این گزارش گفته شده که بعقیده محافل آلمان غربی مماشات امریکا نشان دهنده این خطراست که ایالات متحده‌ممکن است‌بالاخره در برابر فشار شدید کمونیستهاراه تسلیم قطعی را انتخاب کند.

در محافل برلن غربی گفته می شود که این روش امریکا بطورغیر مستقیم چیزی شبیه به شناسائی دوفاکتوی رژیم‌آلمان شرقی می - باشد.

بازی باآتش

رادیو مسکو امروز اظهارداشت که‌ورود۱۵۰۰سرباز جدیدامریکائی به برلن غربی نشان میدهد که سیاستمداران امریکائی‌با آتش‌بازی میکنند .

در تفسیر رادیو مسکو گفته‌شده که برلن شبیه به انبار باروت و امریکائیان مانند دیوانگانی هستند که در نزدیکی انبار باروت مشغول آتش بازی هستند.

روزنامه پراودا ارگان حزب کمونیست شوروی نیز در شماره امروز خود نوشته است که‌مسافرت لیندون جانسون معاون ریاست جمهوری امریکا به برلن غربی بار دیگر خاطره سیاست موازنه در پرتگاه جنك را که میراث دالس وزیر خارجه سابق امریکا می باشد تجدید کرده در حالی که جریان تاریخ این سیاست را برای‌همیشه محکوم نموده است .

روزنامه پراودا در پایان نوشته است‌که اعزام ۱۵۰۰ سربازجدید امریکائی به برلن غربی تحریك به جنك است اما نیرو هائی وجوددارند که‌جلوی هیستری جنك‌رابگیرند.

وسیله تبلیغاتی جدید

منابع موثق واشنگتن امروز پیش بینی کردند که دولت شوروی در صدد است مسئله برلن راتبدیل به وسیله تبلیغاتی جدیدی کند و پشتیبانی کشور های مختلف جهان را نسبت به سیاست خود در برلن جلب نماید.

بعقیده محافل واشنگتن شوروی خواهد کوشید تا مسئله برلن رادر جلسات ماه آینده مجمع عمومی سازمان ملل متحد مطرح نماید.

دولت شوروی امیدوار است که درمجمع‌عمومی‌ازپشتیبانی‌نمایندگان امریکای لاتین - آسیا و ملل‌تازه به استقلال رسیده افریقا بهره‌مند گردد زیرا از هم اکنون دستگاه های‌تبلیغاتی‌شوروی‌فعالیت‌دامنه‌داری را در این کشورهابرای پشتیبانی آنها از شوروی درقضیه برلن‌شروع کرده‌اند .

خروشچف نخست وزیر شوروی اخیرا پیامی برای جانیو کادروس رئیس جمهوری برزیل فرستاده و از او دعوت کرده است که خواه در کنفرانس سران ممالك غیر متعهد و خواه در هر جای دیگری از حل مسالمت آمیزمسئله‌برلن دفاع‌نماید.

ناظران امریکائی اظهار میدارند که‌توجه‌خروشچف‌به رئیس‌جمهوری برزیل نمونه بارز دیگری از اهمیت روز افزون عوامل امریکای لاتین‌در جنك سرد است.

تعطیل پایگاه ((ظهران)) قطعی است

اختلاف ملك‌سعود وبرادرش امیرفیصل بقوت‌خودباقی‌است

بلگراد - آسوشیتد پرس - یونایتدپرس -وزیر دارائی عربستان سعودی‌شاهزاده طلال‌بن عبدالعزیز به مخبرین گفته است که طی‌هشت ماه‌آینده‌قطعاً پایگاه‌هوائی‌امریکائیها در «ظهران» تعطیل خواهد شد .

این خبر را خبر گزاری «تانجوك» (خبر گزاری رسمی یوگسلاوی)از قول‌منابع بیروت‌منتشر ساخته‌است. خبرگزاری مذکور میگوید پایگاه «ظهران» برای استفاده هواپیما های حامل‌سلاحهای‌هسته‌ای بوجودآمده است .

منابع وابسته به وزارت خارجهٔ امریکا امروز گفتند از تعطیل پایگاه هوائی «ظهران» در عربستان سعودی که در اختیار امریکا است اطلاعی ندارند .

چندماه‌قبل وزارت خارجهٔ‌امریکا اعلام کرده بود حکومت عربستان سعودی اطلاع داده است که مایل نیست توافق مربوط به‌دادن پایگاه هوائی ظهران را باامریکا تجدید کند .

این توافق در بهار آینده به پایان میرسد (هشت ماه دیگر)ولی میان عربستان سعودی و امریکا در موردپایگاه‌مذاکرات دیگری‌صورت نگرفته است .

منابع وزارت خارجه امریکا این مسائل را پس از انتشار بیانات‌وزیر دارائی عربستان سعودی «طلال‌بن - عبدالعزیز» اعلام کردند .

جده امروز

بندر جده‌باحلقه‌ای ازعمارات زیباو بلنداحاطه شده‌است. درآنجامهمانخانه هاو بانکها ومؤسسات بازرگانی‌فراوان است و اتومبیلهای رولز رویس در خیابانها حرکت میکنند .

اشیاء تجملی ولوازم آرایش‌ساخت فرانسه وپیراهنهای امریکائی ورادیو های ترانزیستوری ژاپنی و ساعتهای سوئیسی وپنجره‌های هلندی‌در کنارهم دیده میشود. اینها جانشین دهکده و صحرای سوزان چندسال پیش شده است واین ناحیه رابصورت یك بندر بازرگانی و زیبای خاورمیانه درآورده است .

تاچندسال قبل‌عربستان سعودی یك کشور عقب‌ماندهٔ شبه ملوك‌الطوایفی بود .اما امروز در خطوط هوائی آن ۲۸خلبان امریکائی پرواز میکنند . یك‌راه شوسه اسفالتی که‌شش‌اتومبیل درهرسمت آن میتوانند حرکت‌کنند جده رابه مکه میپیوندد ومؤمنین رابه خانه خدا میرساند .

شایسته دنیای معاصر

امروز عربستان سعودی کابینه‌ای دارد باهشت‌وزیر. تادسامبر گذشته‌در مدت دوسال اموراین کشور راشاهزاده فیصل‌برادر ملك‌سعودوولیعهد عربستان سعودی بعنوان‌نخست‌وزیر اداره‌میکرد. وی‌از اسراف بودجه جلوگیری کرده بود وسازمانهای کشوری رابشکلی که‌شایسته دنیای معاصر باشد تجدید کرد .

او ذخیره ارزی کشور راافزود. در ۲۱دسامبر ملك‌سعود شخصا زمام‌امور رابدست گرفت‌ولی یك کابینهٔ آزادی خواه تشکیل داد. دراین کابینه‌جوان های تحصیل کرده عربستان سعودی عضویت دارند. ازجمله وزیردارائی‌بنام «طلال‌ابن‌عبدالعزیز» سی سال دارد و بسیار مترقی است.

وی‌که‌از افراد خاندان شاهی‌است باتفاق شیخ‌عبدالله‌الطریقی وزیر نفت‌و معادن امور اقتصادی کشور را به‌نحو شایسته‌ای اداره میکند .

وضع مالی خوب

حکومت جدید آزادی صادرات و واردات رااعلام کرده ساختمان رادر کشور تشویق میکند. این‌اقدام‌همراه باافزایش درآمدنفت‌که‌به ۳۴۰میلیون دلار درسال رسیده وضع‌مالی بسیار مناسبی بوجود آورده است .

اما «اتحاد طلال-طریقی» بامشکلاتی نیز روبروست. خود «طلال»درخاندان سلطنت متهم‌به تندروی است. ضمنا میان ملك‌سعودوشاهزاده‌فیصل‌برادرش اختلاف عقیده باقی‌است .

فیصل درمیان مردم محبوبیت‌زیادی دارد . درکشور شایع‌است که اگر اختلاف دوبرادر ادامه یابد ممکن‌است یك شورای خاندان سلطنتی ازاین ببعد کابینه رااداره کند .

درازهان جوانان‌سعودی که‌درامریکا وانگلیس ومصر تحصیل کرده‌اندلزوم تغییر هر روز محسوس ترمیشود و اختلاف آنها باقدیمیها همان اندازه است‌که اختلاف میان کادیلاك های شیخها وشترهای بدوی ها .

یك‌جوان تحصیل‌کرده عربستان سعودی میگوید «اگرمابه‌زمان‌نرسیم زمان مارا درکام خود فرو میبرد.»

برنامه آینده

تراس سالن امپایر

تقاضای تحریم اقتصادی فرانسه

عمان- آسوشیتد پرس - هیئت اسلامی «مسجدعمر» در اورشلیم از فرمانروایان عربی خواستار شد تا از لحاظ اقتصادی به تحریم فرانسه اقدام کنند .

روزجمعه گذشته پس‌از اقامه نماز جماعت گروهی ازوعاظ مسلم فرانسه‌را بمناسبت عملیاتش علیه‌تونس والجزایر مورد حمله قرارداده وتقبیح کردند .

بعدا تلگرافی برای فرمان‌روایان اردن ومراکش وعربستان‌سعودی ویمن ولیبی وسودان و جمهوری متحدعرب‌و تونس وعراق وبحرین وقطرو کویت مخابره‌شدواز آنها خواستند که‌تحریم سیاسی وفرهنگی واقتصادی را علیه فرانسه بمورد اجرا گذارند .

دراین تلگراف فرانسه را «یار صهیونیسم ودشمن مسلمین واعراب» نامیده‌اند .

یکی‌از امضاء کنندگان تلگراف «عبداله قشن» نامدارد که‌رئیس‌شورای اسلامی اورشلیم است .

محمدشواف رهبرمذهبی عراق وعضو کنگره اسلامی اورشلیم‌و محمدخلیفه عضو پارلمان اردن‌و «اکرم ذواتیو» نویسنده معروف آثار اسلامی نیزجزء امضاء کنندگان تلگراف هستند .

افسران‌مراکشی‌فرماندهی نیروهای عربی در کویت را بعهده میگیرند

قاهره - ۲۰اوت - رویتر - به موجب نوشته روزنامه‌الاهرام نیرو های عربی که باید جانشین قوای انگلیس درکویت‌شودتحت‌فرماندهی افسران مراکشی خواهد بود .

پس از تشکیل جلسه هفته آینده نظامی اتحادیه عرب افراد ستادعالی این نیرو تعیین خواهند شد .

قرار است هیئت نظامی اتحادیه عرب سفرخود را در کشور های عربی ادامه دهند و بعدا جلسه‌خود را برای تعیین فرماندهی‌قوای‌اعزامی به‌کویت تشکیل دهند .

عراق ازدرآمد نفت سهم‌بیشتر میخواهد

لندن-۲۰ اوت-رویتر -بموجب اظهارات کارشناسان‌امورخاورمیانه، مقارن شروع مجدد مذاکرات‌عراق وشرکت‌نفت انگلیسی آن‌کشور، موافقتهای اساسی در باب اصول قراردادنفتی جدید میان دو طرف حاصل شده است .

گفته میشود یك‌طرح ۱۲ماده‌ای عراق اساس مذاکرات راتشکیل میدهد . مهمترین نکته‌در این طرح آن‌است که‌عراق ۲۰درصد ازسهام شرکتهای نفتی خارجی‌را میخواهد ، ضمنا مایل است از درآمدنفت سهم‌بیشتری‌داشته‌باشد.

عراق مایل است گاز طبیعی خودرا که بنظراو شرکتهای نفتی هدر میدهند خوددر اختیار داشته باشدودر صورت لزوم صادرکند .

پس‌گرفتن اراضی

مطلب دیگری که مورد نظر مقامات عراقی‌میباشد محدودساختن قلمرو عمل شرکت نفت عراق و پس‌گرفتن اراضی دولتی از این شرکت است. ضمنا عراق‌میخواهد مدیران عراقی در شرکت تعیین شوند وکارمندان عراقی شرکت افزایش یافته سمتهای مهم بآنها داده شود. عراق میخواهد روشهای بهتری درمورد تعیین هزینه‌ها و تثبیت قیمتها بکار رود .

اصولا عراق‌خواستار است که قرارداد «غیرعادلانهٔ» ۱۹۵۲ ملغی شود . دو شرکت نفتی موصل و بصره ازهم‌اکنون‌باعجله کارمندان عراقی خودرامیافزایند. گفته‌میشود هرسه شرکت نفتی آماده‌اند تا قلمرو عمل خودرا ۱۵ درصد تقلیل دهند .

این شرکتها میگویند آنها درآمدنفت رابا عراق نصف‌میکنند وتغییراین تناسب‌غیرعادلانه است. درسال گذشته عراق ۹۵ میلیون لیره از صدور ٤٤میلیون وپانصد هزارتن نفت صادراتی خود درآمد داشته است .

مذاکرات جدید

چون‌در شرکتهای نفتی عراق شرکتهای امریکائی نیز سهیم هستندنمایندهٔ شرکت «استاندارد- اویل‌نیوجرسی» نیز در مذاکرات حضور خواهد داشت. ازطرف‌عراق احتمال میرود خودقاسم مذاکرات رارهبری کند .

شرکت نفت عراق مرکب‌است از شرکتهای «بریتیش پترولیوم»و «رویال داچ‌شل»و «کمپانی فرانز- دوپترول»و گروه شرکتهای نفتی امریکائی .

مذاکرات نفتی اززمان روی‌کار آمدن قاسم شروع‌شد وچند بار ادامه یافت . پنج‌ماه قبل آخرین مذاکرات صورت گرفت‌ودر هفته جاری‌مذاکرات جدید آغازمیشود.

ترکیه ازشرکت قبرس در کنفرانس بیطرفها ناراضی است

نیکوزی -خبرگزاری فرانسه - اسقف‌ماکاریوس رئیس جمهوری قبرس اعلام کردکه شخصا در کنفرانس کشور های غیر متعهد شرکت میکند .

وی‌افزود که«اسپیروس‌سیپریانو» وزیر امورخارجه قبرس نیز همراه اوخواهد بود. محافل رسمی ترکیه خبرشرکت قبرس رادر کنفرانس کشور های غیرمتعهد باعدم‌رضایت دریافت داشتند .

این محافل خاطرنشان‌میسازند درحالیکه ترکیه ویونان هر دو عضو پیمانهای دفاعی غرب‌هستند، جای‌آن بودکه قبرس بی‌طرفی را کنار میگذاشت .

محافل غربی‌نگران این‌موضوع‌اند که سیاست قبرس‌درمورد عدم‌ورود به‌پیمانهای سیاسی موجب آن‌شود که قبرس مسئله برچیده شدن پایگاههای انگلیسی در قبرس را مطرح سازد.زیراانگلستان بموجب موافقتنامه‌های لندن وزوریخ این پایگاهها رادر قبرس برای خود حفظ کرده است .

محافل رسمی‌ترکیه اظهارعقیده میکنند که‌تحولات داخلی قبرس مؤیداین نظراست و باید منتظر حوادث تازه‌ای در قبرس بود .

میکویان گفت توسل بزوردربرلن منجربه جنك اتمی خواهد شد

توکیو - خبرگزاری فرانسه - «آناستاس‌میکویان» معاون‌اول نخست وزیر شوروی طی نطقی که‌در توکیو ایراد نمود گفت :شوروی معتقداست که مسئله برلن رامیتوان از طریق مسالمت‌آمیز حل‌و فصل کرد .

وی‌افزود وضع‌مصنوعی که‌دربرلن بوجود آمده شانزده سال است ادامه دارد . معاون اول‌نخست‌وزیرشوروی افزود باید بین آلمان - لهستان و چکسلواکی مرزهای قطعی تعیین‌شود.

میکویان گفت من معتقدم کسی‌با این موضوع که‌سازمان ملل متحد یا یك‌قدرت سومی صلح‌برلن راتضمین کند مخالف نیست .

میکویان تاکید نمود که چنانچه قدرت های غربی در برلن به‌قوه قهریه متوسل شوند جنك‌جهانی‌سوم که‌جنك اتمی خواهد بودروی میدهد .

میکویان گفت شوروی مایل‌است که‌در مورد تحریم استعمال سلاحهای اتمی موافقتی بعمل آید هرچند که تاکنون چنین موافقتی غیرممکن بنظر رسیده است .

میکویان سپس گفت‌در مذاکرات تحریم سلاحهای اتمی باید چین- کمونیست شرکت کند زیرا چین میداند که‌چگونه مسلح‌شودوسلاحهای اتمی استثناء ازاین قاعده نیست .

وی‌افزود معذلك حکومت پکن‌بارها مخالفت خودرا باانبار کردن و تهیه چنین سلاح هائی بیان‌داشته‌است .

میکویان دیروز همراه شش هزار نفر پلیس ازشهر توکیو دیدن کرد.

ژنرال گورسل گفت:

انتخابات ترکیه‌درموعد مقررانجام‌میشود

استانبول -خبرگزاری فرانسه- ژنرال گورسل رئیس دولت ترکیه طی ضیافتی که بافتخار مدیران جراید محلی در استانبول ترتیب داده بود گفت چنانچه از آزادی های اساسی بداستفاده شود ، و بخصوص چنانچه احزاب سیاسی از آزادی سوء استفاده کنندنتایج زیان بخشی برای کشور ببار می‌آورد واحتمال دارد که انقلاب دیگری را موجب شود .

اما در راس این انقلاب‌باحتمال قوی ژنرال گورسل دیگری قرار نخواهد داشت .

ژنرال گورسل گفت برخلاف تبلیغات زیان بخشی که می‌شود انتخابات در تاریخ‌تعیین‌شده‌صورت خواهد گرفت .

وی تاکید نمود که انتخابات عمومی ترکیه پانزده اکتبر آینده انجام می‌شود .

نبرد بیرحمانه

هرچند که تاانتخابات ترکیه دوماه باقی است معذلك احزاب سیاسی ترکیه از هم‌اکنون نبرد بیرحمانه ایرا بین‌خودآغاز کردند.

ژنرال گورسل سپس‌بلایحه‌ای که توسط دولت تهیه شده و فردا در مجلس موسسان آن کشور مورد بحث قرار خواهد گرفت اشاره کرده و گفت بموجب این لایحه در جریان مبارزات‌انتخاباتی هرگونه بحث‌های خصمانه وشدید و فعالیت های زیان بخش احزاب ممنوع خواهد شد .

بموجب این لایحه شخصیت های سیاسی قبل از انقلاب ۲۷ماه مه ۱۹۶۰ ترکیه حق فعالیت‌های انتخاباتی و ایراد نطق ندارند .

بورقیبه بکنفرانس بیطرفها دعوت‌شد

تونس - رویتر - حبیب‌بورقیبه امروز از یوگسلاوی دعوتی دریافت داشت که به موجب‌آن‌در کنفرانس سران دول غیر متعهد که‌ماه آینده‌دربلگراد تشکیل‌خواهد شدباید شرکت کند .

بموجب خبری که درتونس توسط منابع رسمی منتشر شده دعوتنامه را سفیر یوگسلاوی به رئیس جمهوری تونس تسلیم کرده است .

در کانون بازنشستگان کشوری

عصر چهار شنبه اول شهریور ٤٠ ساعت شش بعد از ظهر فاضل محترم آقای محمد جناب زاده گفتاری تحت عنوان چهره تابناك سعدی در ادبیات پارسی ایراد مینمایند . ورود علاقه مندان با معرفی یکی از اعضاء کانون آزاد است .

دبیر کل کانون - وزیری الهی

۱-۱۳۰۹۷

نسیمی خنك حتی درگوشه های اطاق

بادبزنهای بی‌صدا وآرام (فوجی) باپره‌های بلند و پهن خود هوای گرم ودم را دفع کرده و بجای آن نسیمی خنك و دلنشین بجریان میاندازد . ماشین های رختشوئی و همچنین یخچال (فوجی) دل‌بزرگی را درپیشرفت صنایع مدرن و بهداشتی امروز بعهده دارند.

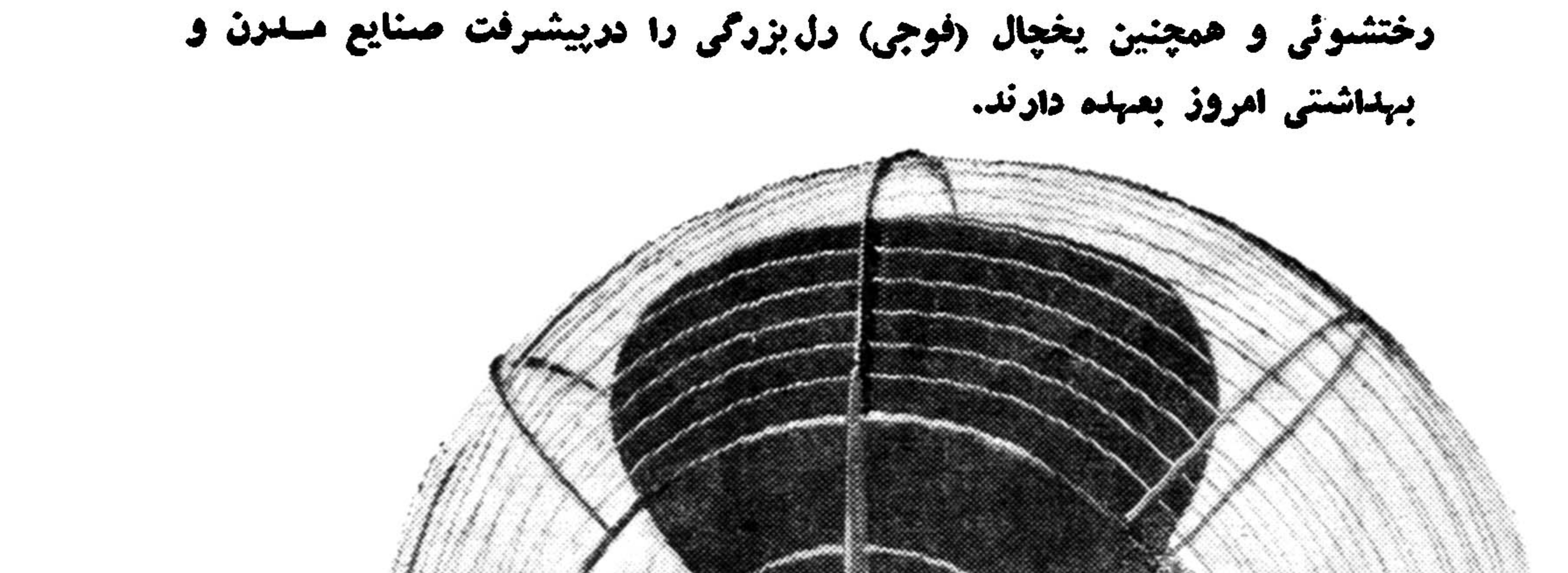

سمبل زندگانی بهتر

FUJI ELECTRIC MFG. CO., LTD.

(FUJI DENKI SEIZO K.K.)

تلگرافی . DENKIFUJI TOKYO اداره مرکزی: 6, 2-chome, Marunouchi, Chiyoda-ku, Tokyo, Japan

آ-۱۷۵۷٤

اطلاعات ۱۳۰۴

جریان‌دیشب جلسه دانشجویان درباشگاه اطلاعات

نخست‌وزیر درجلسه دانشجویان

دانشجویان انتقاد کردند ونخست‌وزیر پاسخ داد

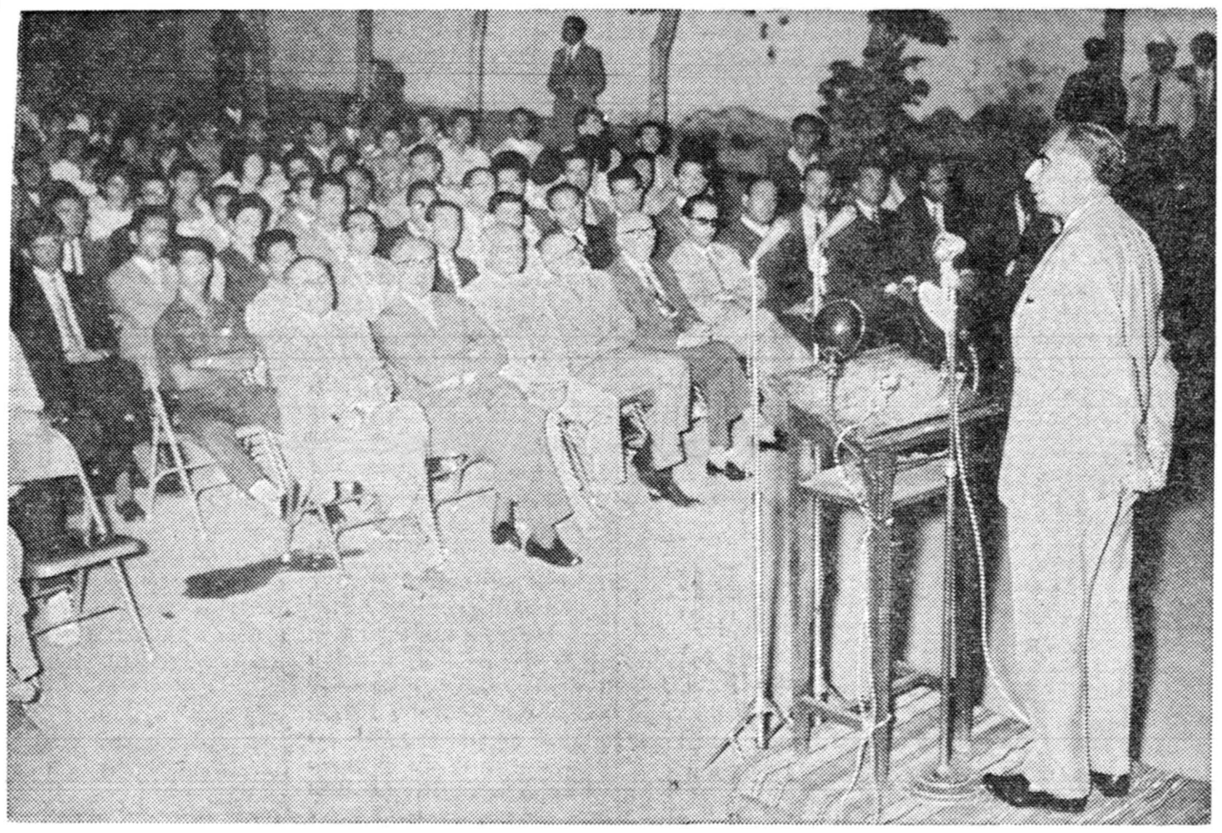

آقای نخست وزیر هنگام ایراد نطق در جلسه تودیع دانشجویان ایرانی مقیم آمریکا درباشگاه اطلاعات

برای اطلاع خوانندگان عزیز :

درحالیکه هنوز قسمتی‌از مذاکرات پنجمین جلسه بحث وانتقاد دانشجویان باقی مانده است، دراین شماره جریان جلسه ششم‌بنظر خوانندگان عزیز میرسد، البته رشته مطالب مربوط به‌پنجمین جلسه قطع‌نخواهد شد ودنباله آن درشماره آینده‌درج‌میشود .بنابر این خوانندگان عزیز، اظهارات آقایان دکتریارشاطر ودکترصدیق رادر پنجمین جلسه کرسی آزاد دانشجو درشماره آینده خواهید خواند.

شب‌گذشته ،درجلسه‌ای با حضور بیش از ششصد تن از دانشجویان ایرانی‌مقیم‌امریکاو دانشجویان‌دانشگاه تهران و رئیس دولت، وزیرفرهنگ، رئیس دانشگاه واستادان ودانشمندان، بحث‌وانتقاد دراستادیوم باشگاه‌اطلاعات ادامه یافت وبادانشجویانی که برای دیداروطن واقوام خوداز امریکابتهران آمده‌اند تودیع بعمل آمد .

بقیه در صفحه ٦

دیروز در بیمارستان پهلوی

یك عمل‌مهم جراحی روی‌مغز انجام شد

*** با استفاده از دستگاه جدیدی معالجه بیماران مبتلا به رعشه دست و پا عملی شده است**

امروز یك عمل مهم جراحی مغزی در بیمارستان پهلوی صورت گرفت‌که تاکنون عمل مزبور درایران سابقه نداشت وجدیدا باپیشرفت علم طب در ایران و استفاده از دستگاه های مدرن جراحی این‌عمل انجام پذیر شده است .

آقای دکتر سمیعی جراح‌این قسمت پیرامون عمل مزبور بخبر ـ نگار ما گفت : مداوای رعشه یا لرزش دست تاکنون در ایران عملی نبود و بیماران مبتلا به این بیماری بدون معالجه بسر می‌بردند برای توضیح این عمل لازم است گفته شود که در مغز انسان‌هسته های کوچکی وجود دارد باندازه بادام گاهی در بعضی اشخاص‌هسته های مزبور اعصاب را تحریك می کنند و سبب رعشه دست‌و یا پا و فك زیرین میشوند . در صورتی که بتوان هسته های مزبور را در مغز انسان از میان برداشت رعشه از بین می رود و بیمار حالت عادی به خود می گیرد . قبل از اختراع دستگاهی که بعدا شرح آن داده می شود جراحان سعی می کردند با عمل های جراحی بزرك به این هسته ها دست یابند و آنها را از میان بردارند ولی این عمل ها مستلزم خراب کردن تمام نسوج مغز بیمار بود که در سر راه عمل

بقیه در صفحه ٦

سوئد در عراق کارخانه کاغذ میسازد

اولین کارخانه کاغذ سازی عراق در بصره توسط مهندسین مشاور اسکاندیا کونسولت (سوئدی)ـ ساخته خواهد شد. اسکاند یاکونسولت که‌چندی پیش بنا بود کنترات کارخانه ذوب‌آهن ایران را آغاز کند ساختمان این کارخانه کاغذ سازی را نزدیك خلیج فارس در سال ۱۹٦۳ برای عراق آغاز خواهد کرد و در عرض دو سال بپایان خواهد رسانید محصول سالیانه این کارخانه در آغاز کار ۴۰٫۰۰۰ تن کاغذ و مقوا در سال خواهد بود

طرحهای مهم شرکت ملی نفت دربرنامه سوم

برای اجرای طرح‌های‌مزبور ۳۳٫۰۰۰میلیون ریال لازم است

درگزارش مقدماتی برنامهٔ عمرانی سوم، برنامه‌های عمده‌ایکه از طرف شرکت ملی نفت ایران باید بمرحلهٔ اجرادرآید اینطور شرح داده شده است :

۱ـنصب خط‌لوله دوم بموازات‌لوله اول ازآبادان به‌تهران جهت حمل‌نفت خام به‌تهران ۲ـنصب‌پالایشگاه تهران جهت پالایش‌نفت‌حمل شده ۳ـبهره‌برداری ازمیدان گاز سراجه‌وگازهای میدانهای نفت‌جنوب٤ـ محتملا نصب خطوط لوله ازپالایشگاه آبادان به خورموسی وایجاد بندر جدیدی درآن محل‌جهت‌صدور فرآورده‌های‌پالایشگاه آبادان‌و انجام برنامه‌های مختلف‌جهت توسعه دستگاه پخش داخلی و رفاه اجتماعی وآموزش هزینه‌برنامه های مذکور جمعا درحدود ۳۳۰۰۰ میلیون ریال‌برآوردمیگردد که۲٤۰۰۰ میلیون ریال آن‌هزینه های‌ارزی وبقیه‌هزینه های ریالی خواهد بود .

سرمایه گذاری مذکور قسمتی از طریق وام خارجی وقسمتی بوسیله مشارکت‌باسرمایه‌های خارجی و بقیه‌از درآمدهای شرکت‌ملی‌نفت ایران‌تامین خواهد گردید. ضمنا سرمایه گذاری شرکت ملی‌نفت ایران درعملیات غیر صنعتی حوزه قراردادنفت باکنسرسیوم نیز بمیزان‌پنجاه درصد بوسیله‌شرکت های‌عامل نفت ایران برگشت داده میشود وممکنست که‌اصولا شرکت‌ملی احتیاجی بسرمایه‌گذاری مستقیم در این موارد پیدا ننماید .

درنتیجه‌اجرای‌طرحهای فوق‌الذکرمیزان سرمایه گذاری‌شرکت‌ملی‌نفت‌ایران‌طی پنجسال آینده با مقایسه با میزان مزبور طی پنجسال گذشته افزایش قابل توجهی خواهد یافت و چون اجرای طرح‌های عظیم فوق الذکر حوایج شرکت ملی نفت را برای چندین سال تامین خواهد نمود لذا پیش بینی میشود که‌میزان‌سرمایه ـ گذاری درصنعت‌نفت بوسیله شرکت مزبوردر سال های بعد از برنامه‌سوم تاحد زیادی کاهش یابد .

در مورد شرکتهای عامل نفت‌ایران میزان سرمایه گذاری طبعا بستگی زیادی با وضع بازار بین المللی‌نفت خواهد داشت . در پنجسال گذشته شرکتهای عامل‌جمعا ۱۸٫٤۸۰ میلیون ریال بطور متوسط‌سالانه ۳٫٦۹٦ میلیون ریال‌سرمایه گذاری نموده‌اند. که مهمترین اقلام آن مصروف توسعه میدان نفت گچساران و نصب خط لوله از آنجا به بندر جدیدالتاسیس خارك و توسعه بندر معشور گردیده است . محتملا سرمایه گذاری‌شرکت های مذکور طی پنجسال آینده نیز بر اساس میزان سرمایه گذاری‌آنها در پنجسال گذشته خواهد بود . مهمترین برنامه های مورد نظر نصب دستگاه «رفورمر» درپالایشگاه آبادان ومحتملا نصب خط لوله نفت‌دیگری از گچساران به خارك بمنظورافزایش

بقیه در صفحه ٦

رئیس ستاد بزرك ارتشتاران گفت قیام ۲۸ مرداد

پایه های سلطنت شاهنشاه را در قلوب ملت استوار تر کرد

بمناسبت روز تاریخی ۲۸ مرداد تیمسار سپهبد حجازی رئیس ستاد بزرك ارتشتاران نطقی بشرح زیر در برنامه رادیو ارتش ایراد کرد :

هم میهنان گرامی :

ایران کهن در دوران تاریخ پر افتخار خودبارهاشاهد حوادث‌خونین ومرگباری بوده که کشور ما را تا پرتگاه خوفناکی کشانیده است

سرزمین مقدس و دلاور پرور ما بارها مورد تهاجم جاه طلبانی نظیر اسکندر ، چنگیز و سلاطین مغول و سایر ملل دیگر قرار گرفته و بصحنه کشتار خونین و بیرحمانه تبدیل گردیده است ولی هربارباً لطف خداوندی و از جان گذشتگی فرزندان برومند کشور ، ایران عزیز در برابرسیل بنیان کن‌حوادث چون کوه ایستادگی کرده وازطوفان وحشتزای نیستی و فنا سر بلند و سرافراز بیرون آمده و جهانی رادر

بقیه در صفحه ٦

پنجمین جلسه بحث و انتقاددانشجویان در باشگاه اطلاعات

مهندس ناظمی گفت :

نحوه کارسرپرستی هارضایت‌بخش نیست

دستغیب گفت :

ما بخاطر خود در خارج از ایران میتینگی تشکیل نمیدهیم

درشماره گذشته بیانات آقای مهندس ناظمی بآنجارسیدکه ماده‌اول پیشنهادات خودشان را دایر براینکه در طرز اعزام دانشجو تجدید نظرشود اینك‌ماده دوم پیشنهاد ایشان‌ودنباله‌بحث‌کرسی آزاد دانشجو .

دوم : کلیه دانشجویان اعم از آنها که‌در ایران تحصیل میکنند و یا در خارجه درس میخوانند بایدباهم ارتباط داشته باشند و یك مکاتبات و تشکیلات منظمی باشد که دانشجویان کاملا از وضع همدیگر با خبر باشند ودر مواردیکه صلاحیت دارند وموقعیت وجود دارد از حقوق خود دفاع کنند و از همکاران دیگرخود پشتیبانی بکنند.

سوم : نحوه کار و عدم و یاوجود ادارات سرپرستی است ، ادارات سرپرستی باوجودیکه افراد دلسوزی دراین قسمت مشغول هستند نحوه کارشان رضایت بخش نیست ، و در خیلی از موارد ایجاد اختلاف بین دانشجویان میکنند آنهم‌بنفع‌خودشان، بنا براین بایستی دراین باره مطالعه بشود که بچه وضعی باین کاررسیدگی شود .

چهارم : در موارد لازم از اطلاعات و نظریه دانشجویان از طریق‌فرستادن

بقیه در صفحه ٦

روزنامه نگاران ایرانی در لندن

هفته گذشته دوتن از روزنامه‌نگاران ایرانی (آقای سید احمد یزدان بخش مدیر روزنامه پیك ایران و آقای باقر نیك انجام مدیر هفته نامه فردا) از بلند ترین ساختمان انگلستان‌یعنی مرکز شرکت ویکرز که در کرانه شمالی رودخانه تیمز ساخته میشودبالا رفتند .

از فراز این ساختمان ۱۱۸ متری ویند زور کل که در سه کیلو متری آن است بخوبی هویدا است . این بنای ۳٤ طبقه یکی از سه ساختمانی است که بتوسط شرکت جان مولم برای شرکت ویکرز ساخته میشود.

آقای یزدان بخش و آقای نیك‌انجام بدقت از ساختمان بررسی کردند . کار ساختمان این عمارت مطابق برنامه تنظیم شده پائیز سال ۱۹٦۲ بپایان خواهد رسید. ساختمان گنجایش‌چهار هزار نفر کارمند را خواهد داشت .

روزنامه نگاران‌ایرانی‌که بدعوت‌شرکت های‌عامل نفت‌درایران ازانگلستان‌دیدن میکنند همانروز از سر دبیر خارجی مجله (اکونومیست) بر جسته ترین هفته نامه اقتصادی و سیا سی ـ انگلستان دیدن کردند .

شهر سری موشکی شوروی

مسکو ـ۲۰اوت‌ـ رویتر ـ«کومسومولسکایاپراودا» ارگان‌سازمان جوانان حزب کمونیست روسیه بدون آنکه محل شهر سری‌راکه مرکز ساختمان موشکهای شوروی است‌ذکر کند شرح مفصلی‌راجع بساختمان این‌شهر وتاسیسات وسیعی که‌در آن وجوددارد منتشر کرده است. این روزنامه مینویسد شهرمذکور دارای خیابان های وسیع‌و گردشگاهها وسازمان های فرهنگی وبهداشتی وحمل‌ونقل است‌و۱۲ هزارو هشتصد وپنجاه ودوتن درآن زندگی میکنند .

این‌روزنامه مینویسد درشهر مذکور موشکها بتدریج ساخته میشوند وقطعات آنها بانوارهای متحرك برای ترکیب بیك مرکز مخصوص انتقال میابند . درآن مرکز قطعات موشکهای مختلف را بیکدیگر می‌پیوندند وبرای کار آماده میکنند .

بموجب‌نوشتهٔ روزنامه مذکورتاوقتی که‌خلع‌سلاح عمومی‌برقرارنشود تاسیسات این‌شهر برای بیگانگان سری خواهد ماند .

اجاق خوراک پزی ماژیک شِف
کم‌مصرف ـ شیک ـ بادوام
MAGIC CHEF

کانون آگهی زیبا

چراغ خوراك پزی ماژیك شف احتیاج به‌کبریت‌ندارد و با پیچاندن دگمه‌ای روشن میگردد‌ماژیك‌شف دارای درجات مخصوص برای‌انواع غذاهای مختلف است که پس از پختن غذا بطور اتوماتیك خاموش میگردد .

نماینده‌انحصاری‌ـشرکت‌سهامی‌فیروز‌ـخیابان‌سعدی‌تلفن۳۷۴۹۵
مراکز فروش : فروشگاه شرکت سهامی فیروز ـ خیابان سعدی (ساختمان ثابت پاسال) ـ و فروشگاه تلویزیون ایران خیابان تخت جمشید تلفن ۰۴۷۸۴۵

MAGIC CHEF

SYLVANIA سیلوانیا

لامپ فلورسنت سیلوانیا از هر لامپ فلورسنت پرنور تر است
لامپ فلورسنت سیلوانیا از هر لامپ فلورسنت زودتر روشن‌میشود
لامپ فلورسنت سیلوانیا اگر با استارتر سیلوانیا وترانسفورماتور مخصوص‌آن‌که‌بعلامت TAMCO مشخص است روشن گردد از کلیه لامپهای فلورسنت بادوامتر و تا ۷۵۰۰ ساعت عمر میکند
نماینده انحصاری :شرکت سهامی تام‌ـ لاله‌زار ـ پاساژ نور ـتلفن ۳۰۳۹۸۱٫۳
آـ۱۷۵٤۸

آگهی ابلاغ کیفر خواست

آقای محسن اصغریه کارمند منتظر خدمت وزارت کشاورزی نظر باینکه بعلت ترك محل خدمت از تاریخ ۲۳٫۷٫۳۹ علیه شما کیفرخواست تنظیم گردیده و نشانی فعلی شما بدست نیامد که مستقیما ابلاغ شود بنابراین باطلاع میرساند که قبل از پایان مدت یکهفته برای رویت و تسلیم پاسخ کیفرخواست باداره کل کارگزینی‌وزارت کشاورزی مراجعه نمائید در غیر اینصورت پس‌از انقضاء مدت مقرر دادگاه اداری غیابا به پرونده شما رسیدگی ودادنامه مقتضی صادر خواهد نمود .

از طرف وزیر کشاورزی
۱ـ۳ آـ۱۷۵٦۰

فیلم گوژپشت نتردام که در سال ۱۳۳٦ بزبان‌انگلیسی در سینما مولن روژ نمایش داده شد برای ترجمه آن نزدیك صد جای فیلم بریده شد که علاوه‌بر اینکه انتریك و تناوب فیلم از بین رفته بود اصولا آن نوع ترجمه‌کاملا مفهوم نمیگردید . لذا بنا بخواهش‌عده زیادی از مشتریان محترم کپیه نو و جدید فیلم گوژپشت نتردام در استودیو مولن روژ بفارسی دوبله‌شده و اینك بمعرض نمایش گذاشته میشود

برنامه آینده مولن روژها

جینالولوبریجیدا ـ آنتونی کوئین
سینماسکوپ رنگی دوبله‌فارسی دراستودیو مولن روژ
اثرجاودانی ویکتورهوگو

سلیمان وملکه سبا دربرلیان

آـ۱۷۵۷٦

دبیرستان ودبستان وکودکستان
(مهر تابان)

باطلاع اولیاء محترم دانش آموزان میرساند ـ دفتر دبستان همه روزه از ساعت ۸ صبح الی ۱۲ و از ۵ بعداز ظهر تا۷دایروآماده ثبت‌نام دانش آموزان میباشد خواهشمند است‌تا آمار تکمیل نشده اقدام فرمائید وسیله ایاب و ذهاب آماده است نشانی ـدروس خیابان هدایت تلفن ۸۵۱۱٦۲
۱ـ۱۲ آـ۱۲۷۲۱

VITA
ویتا
کپوت شلیل

پایه‌های سلطنت شاهنشاه را درقلوب

بقیه ازصفحه ۵

مقابل عظمت روح و قدرت مقاومت خود متحیر و بتعظیم و تکریم ، واداشته است .

کشورهای بسیاری برای تسلط براین سرزمین مقدس و زرخیز جنگها کرده و تلفات سنگینی داده و بالنتیجه در برابر قدرت ارتش پیروزمند و اتفاق و اتحاد ملت ما زانو زده و سر تسلیم فرود آورده‌اند و چه بسیار سرها که بر سر این سودا بباد رفته است‌ولی هنوز کشور جاودان ما همچون تاج افتخاری بر تارك آسیا و دنیا می درخشد .

ارتش نوین ایران که خاطره سلحشوران و رزم آوران گذشته ما را زنده میکند آماده است‌تا برهبری و فرماندهی عالی اعلیحضرت‌همایون شاهنشاه در هر موقع با نثار خون جوانان میهن از استقلال و تمامیت کشور دفاع کند .

دشمنان ایران که خاطره وجود ارتش را برای اجرای امیال‌شیطانی خودمناسب‌نمیدانند بارها کوشیده‌اند که با نفوذدرسازمان ارتش‌بخواسته های ایران برباد ده خود جامه‌عمل بپوشانند ولی هر دفعه با مشت‌دندان شکن ارتش روبرو شده و نقشه‌های خائنانه آنان نقش برآب گردیده است .

در روزهای بحرانی ۲۵ تا ۲۸ مرداد سال ۱۳۳۲ ضعف دولت مرکزی بخائنین شناخته شده و تیره‌روزان خیانت پیشه‌ای که هر روز درجائی و هر شب در بیغوله‌ای بسر میبردند فرصت فعالیت داد که به نیات‌شوم خود جامه عمل پوشانده و موفقیتهای موقتی نیز بدست آورند و دیدیم که چگونه گستاخانه سرنوشت ملتی‌را بازیچه امیال خود قرار داده‌و ملیت مارا ملعبه افکار شوم و پلید خود نمودند .

احزاب و دستجات منحرف واغفال شده بالجام‌گسیختگی کامل‌بفعالیت پرداختند و نزدیك بود که رشته امور از هم گسیخته شود و کشور کهنسال ما در اثر نقشه های شوم و خود خواهی و جاه طلبی عده‌ای با آنهمه افتخارات کهن و جاودان مورد مخاطره قرار گیرد .

هرج و مرج و آشفتگی چنان‌در شئون مملکت حکم فرما گردیدکه هرکس برجان و مال خود بیمناك بودومردم شاه‌پرست و میهن پرست ایران که همه چیز خود را ازدست رفته میدیدند با یك اتفاق و اتحاد بی‌نظیری‌قیام‌نمودندو سیل‌احساسات عمومی کشور را بدریای طوفان‌زائی مبدل کرد و آتش خشم ملت‌زبانه کشید و خرمن هستی دشمنان‌ایران را بمشتی خاکستر مبدل ساخت و یکبار دیگراتحادو اتفاق ملت‌وارتش بر خائنین ثابت گردید .

علاقمندی‌مردم بشاهنشاه واحساسات درونی و عوامل اجتماعی و تاریخی آتش عشق شاه را در نهاد افسران و درجه‌داران و سربازان شاه‌پرست‌و مردم میهن پرست شعله‌ور ساخته و همین آتش مقدس‌بود که درعرض چند ساعت خرمن‌جان‌و هستی‌خائنین را خاکستر کرد و آنچنان درس عبرتی بخائنین بیوطن داد که صدها سال دیگر از خاطره‌ها فراموش نخواهد شد و تاریخ است که این فداکاری و از جان گذشتگی را ثبت نموده و افتخاری جاویدان‌برای فرزندان ایران باقی گذارد .

در روز ۲۸ مرداد تجلیات روح‌ایرانی باعالیترین وجهی بمنصه بروز وظهور رسید و احساسات شرافتمندانه‌مردم وطن پرست وقیام دلیرانه ملت‌ایران در راه حفظ تاج و تخت ورژیم سلطنت شاهنشاهی ایران‌چون خاری در چشم دشمنان کشور فرو رفته‌و دنیا را در مقابل اینهمه جوانمردی‌و فداکاری بحیرت واداشته است و یکبار، دیگر به‌آنهائیکه خیال‌تسلط براینکشور را در مغزهای علیل‌خود میپروراندند ثابت کرد که زادگاه کورش بزرك در طول سالیان دراز بانثار خون جوانان خود رژیم‌سلطنت و استقلالش را حفظ نموده و قلوب ایرانیان آگنده از مهر شاه‌ومیهن بوده و میباشد .

آری کمتر ملتیست که دارای چنین افتخاراتی بوده وتاریخی چنان درخشان داشته باشد .

ایرانی از هزاران سال پیش رمز بقای خودرا دررژیم سلطنت‌تشخیص داده‌و تاایران وایرانی باقیست‌ضامن تاج وتخت سلطنت ورژیم شاهنشاهی ایران خونبهای فرزندان رشید این کشور میباشد .

۲۸ مرداد باهمه خاطرات غم‌انگیز خود سپری شد و پایه های تخت سلطنت شاهنشاه بزرك‌مااعلیحضرت همایون محمد رضا شاه پهلوی بر قلوب مردم ایران استوار ترگردید

اکنون ۸ سال از آن تاریخ می گذردودر اینمدت کشور ما تحت رهبری شاهنشاه ترقیات و پیشرفت های بسیاری نموده و هر روزدرسایه اقدامات مفید ملوکانه با گامهای بلندی بسوی ترقی و تعالی پیش‌می رود .

ارتش شاهنشاهی ایران نیز برای دفاع از مرز و بوم و میهن واستقلال ایران عزیز آماده هرگونه جان‌فشانی وفداکاری است‌بادرود فراوان بارواح شهداء ۲۸ مرداد از خداوند بزرك مسئلت داریم که همواره یار و مدد کار شاهنشاه فرمانده تاجدار ما باشد تادرسایه عدل و دادش ملت درکمال خوشوقتی روزگار بگذراند وبما توفیق عنایت فرمایدکه‌منویات ملوکانه را که ضامن بقاء و سعادت کشور است بانهایت فداکاری واز جان گذشتگی اجرا نمائیم .

جاوید باد اعلیحضرت همایون محمد رضا شاه پهلوی
پاینده باد ایران
سرفراز باد ارتش شاهنشاهی ایران

یك عمل مهم جراحی روی مغز

یك منظره از بیمار در زیر دستگاه‌جدید قبل از عمل جراحی

بقیه ازصفحه ۵

قرار داشت این نوع عمل اکثرا نواقصی در مغز بیماران بوجود می آورد و گاه نیز باعث مرك بیمار می شد با پیشرفت روز افزون علم طب اختراعی صورت گرفت که توسط دستگاه مخصوص عمل جراحی «استروکسیك» انجام می گیرد و نتایج رضایتبخشی در بر دارد . این عمل در واقع رسیدن و پیدا کردن یك نقطه در عمق مغز است که هسته ها در آنجامیباشد.

دستگاه اندازه گیری

این عمل توسط دستگاه‌اندازه گیری انجام می شود که به مبلغ بیست هزار تومان از خارج وسیله دانشگاه تهیه‌شده ‌است. با استفاده از دستگاه مزبور می توان زوایا و ابعاد مغز بیمار را دقیقا حساب‌کرده و از روی آن نقطه مطلوب را هدف قرار داد این نقطه پس از پیدا شدن توسط دستگاه برقی سوزانده می شود ودر طرز بکار بردن دستگاه دقت زیادی باید کرد زیرا اگریك میلی متر اشتباه شود نتیجه مطلوب بدست نمی آید در حقیقت ریاضی‌در اینجا به کمك طب‌رسیده وبااحتساب روی مغز های بیماران مختلف می توان عمق مغز آنانرا بدون این که خونریزی انجام پذیرد پیدا کرد .

بیماری رعشه یا لرزش دست و پا بیشتر در زنان و مردان مسن وجود دارد و بیماران مسن تراز ۶۲ سال تحت عمل قرار نمی گیرند.

آقای‌دکتر سمیعی افزودنتیجه‌ای که از این گونه عملهای جراحی گرفته میشود فعلا ۷۰ تا ۸۰ درصد می باشد .

نخست وزیر در جلسه دانشجویان

بقیه ازصفحه ۵

دانشجویان مزبور ،ظرف چندروز آینده تدریجا عازم امریکا خواهند شد، بهمین مناسبت آقای دکترامینی نخست وزیر اظهار تمایل کرده بود درجلسه دیشب که‌جلسه تودیع با دانشجویان بودشرکت کند .

آقای نخست‌وزیر ،ساعت هفت و پانزده دقیقه‌در جلسه دانشجویان‌حضور یافت و چند دقیقه بعد ، آقای درخشش وزیر فرهنگ‌نیز بایشان پیوست .

ساعت هفت‌و ربع، جلسه بحث و انتقاد باسخنرانی آقای مسعودی‌مدیر اطلاعات افتتاح شد . آقای مسعودی گفت :

با اجازه خانم هاو آقایان‌ششمین جلسه بحث و انتقادو کرسی آزاد دانشجویان را شروع میکنیم و از اینکه خانم ها و آقایان محترم و اساتید معظم دانشگاه تشریف‌فرما شده‌اند کمال تشکر را دارم ،جناب آقای دکتر امینی باعلاقه وافری که به‌کارجوانان و بخصوص‌دانشجویان دارند اظهار علاقه فرمودند که در این‌جلسه‌تودیع وخدا حافظی‌تشریف داشته باشند و صحبت کنند ، من از ایشان کمال تشکر وامتنان را دارم که دعوت ما را قبول کردند .

همینطور از رئیس محترم دانشگاه تهران و سایر اساتید معظم کمال تشکر و سپاسگزاری را دارم .

جلسه امروز ، جلسه آخر بحث وانتقاد است‌وجلسه دیگری‌نخواهیم داشت مگر اینکه لزومی پیداکنند که آنهم بسته به پیشنهاد و نظر دانشجویان عزیز است . همانطور که در جلسه پیش عرض کردم از توفیقی که در تشکیل این‌جلسات نصیب موسسه اطلاعات شده است کمال خوشوقتی را دارم وامیدوارم که آقایان دانشجویان مقیم امریکا همچنین دانشجویان دانشگاه‌تهران نیز از نتایج تشکیل این جلسات رضایت داشته باشند ، زیرا در این جلسات افکار آنها بهم‌نزدیك شد و بسیاری از مسائل موردبحث قرار گرفت و از نظریات اساتید محترم استفاده شد .

بااین ترتیب‌همانطوریکه درخارج نیز منعکس گردید این جلسات ، جلسات مفید و موثری بود .

آقای مسعودی افزود : اینك جلسه ششم راشروع میکنیم وآقای دستغیب که از ابتدا زحمت‌اینکار را بعهده داشتند و رئیس جلسات بودند وخانم ناهید برقعی که منشی جلسه هستند جلسه را اداره میکنند .

نه پیشنهاد . . . .

در این هنگام آقای دستغیب اظهار داشت : جناب آقای نخست‌وزیر ، همانطوریکه جناب آقای مسعودی فرمودند اینك ششمین جلسه‌بحث و انتقاد را شروع میکنیم ، قبل از اینکه‌ناطقین امشب‌شروع به‌صحبت کنند خلاصه‌ای از آنچه در پنج جلسه گذشته در اینجا مورد بحث قرار گرفت بعرض میرسانم .

در این جلسات بیش از چهل و چهار نفر از دانشجویان دانشگاه تهران دانشگاه ملی و دانشجویان مقیم امریکا صحبت کردند و از طرف اساتیدمحترم دانشگاه‌مطالبی عنوان گردید و جواب هائی داده شد ومن‌مطالب غیر تکراری را از این میان جمع آوری کرده‌ام که در ۹ ماده باطلاع میرسانم :

اول - تهیه و تصویب قانون جدیدی جهت‌اعزام محصل بخارج‌با در نظر گرفتن کلیه جهات ، هم از لحاظ احتیاجات مملکت و استحقاق دانشجویان و هم از لحاظ‌مراتب لیاقت علمی و صلاحیت اخلاقی دانشجویان .

دراین خصوص جواب داده شده بود که‌فعلا قانونی داریدو بآن‌عمل‌میکنید امابایدعرض‌کنم که‌این‌قانون صحیح وکامل نیست زیرا احتیاجات مملکت درآن پیش‌بینی نشده است مثلاوزارت فرهنك همه‌ساله دراول مهرماه احتیاج به‌معلم‌علوم داردو چهارماه از سال تحصیلی گذشته موفق به‌این کار نمیشود درحالیکه در وزارت فرهنك اداره‌ای بنام اعزام دانشجویان بخارج وجوددارد امااین اداره روزاولی که دانشجو بخارج میفرستد درنظرنمیگیرد که‌چه میخواهد .

اکنون عده‌ای‌دانشجو درخارج‌هستند که یاروی ذوق‌ویابرحسب تصادف و یاجهات دیگری یك‌رشتهٔ تحصیلی‌را انتخاب کرده‌اند اما اگراداره اعزام دانشجو قبلا برنامه صحیحی بادرنظر گرفتن احتیاجات کشور داشته باشد این افراد راراهنمائی میکند . بنده بموجب آماری که‌دارم از ۲۰۷ دانش‌جوئی که‌بایران آمده‌اند منحصرا‌نه نفرشان دررشته تعلیم وتربیت درس میخوانند درحالیکه درمیان این عده ۷۶نفر مهندس راه‌وساختمان وجود دارد ،ماکه اکنون۲۵ هزارنفر محصل درخارجه داریم بعداز سه‌سال ازمیان آنها ۴۵۰۰نفر مهندس راه‌وساختمان فارغ‌التحصیل میشوند وبتهران‌میآیند وما پس ازسه یاچهارسال دیگر۴۵۰۰ مهندس راه وساختمان دیگر در این مملکت خواهیم‌داشت درحالیکه شما احتیاج به‌۵۰ یا۱۰۰ نفرمهندس‌خواهید داشت، آنوقت‌کار بقیه چه‌خواهد شد.

این درست شبیه کار آن تاجرشیرازی است که‌شنیده‌بود بوق حمام مورد احتیاج حمامهای شهراست وسفارش چند هزار بوق‌حمام داداما از میان‌آنها تنها ۹بوق‌به ۹حمام شهر بفروش‌رسید وبقیه روی دستش باقی ماند .

درهفته گذشته دراین مورد که‌ما کسی را در رشته باستان شناسی که متخصص باشد نداریم آقای دکتر یارشاطر تذکری فرمودند ،درحالیکه همه میدانیم دانشگاه‌تهران به‌متخصص رشته‌های باستانشناسی وزبانشناسی احتیا جدارد .

دوم- ترتیب بازگشت دانشجویان بایران پس‌از فراغ از تحصیل وارجاع شغل مناسب با رشته تحصیلی آنهابا حقوق مکفی ،دانشجویانی که‌درخارج تحصیل میکنند برخلاف عقیده‌عده‌ای درنظر ندارند که‌به مملکت خودشان برنگردند ،آنها حتما به‌مملکت بر-میگردند ووقتی‌هم که آمدند انتظار ندارند حقوق‌گزاف بگیرند ، حقوقی میخواهند که‌بتوانند زندگی کنند ، کرسی‌وزارت واستادی دانشگاه راهم بلافاصله نمیخواهند .

سوم -تجدید نظر دروضع ادارات سرپرستی ایران در کشورهای خارج ورفع‌نواقص موجود .

دراین خصوص باید عرض کنم که‌البته عده‌ای از آقایان سرپرستها افرا دخوبی هستند ولی‌یك فرد خوب ممکن‌است یك مدیرخوب ویا یك سرپرست خوب نباشد .

چهارم - تهیه وفراهم نمودن‌وسائلی از قبیل فیلم و نشریات مختلف به زبانهای خارجی ، بطوریکه‌دانشجویان با در دست‌داشتن آنها بتوانند نسبت بشناساندن ایران بکشورهای بیگانه وظیفه ملی خودرا ادا نمایند .

دراین باره البته اخیرا جزوه‌هائی بزبانهای فرانسه وانگلیسی چاپ‌شده ولی بدست دانشجویان نمیرسد و فقط برای سرپرستی‌ها وسفارتخانه ها فرستاده میشود .

پنجم - رفع مشکل فعلی شورای عالی فرهنك درمورد ارزش تحصیلی و تشکیل جلسات مرتب و سرعت‌عمل درتعیین ارزش تحصیلی دانشجویان.

این امر مشکلی است که عده زیادی از ناطقین این جلسات درباره آن صحبت کردند - اصولا وضع‌فعلی شورایعالی فرهنك و تعیین ارزش تحصیلی باین صورت غلط است‌باین دلیل که لیسانس ، لیسانس است و دکتر ، دکتر ، باید به سرپرستیها درخارج دستور داده شود که لیستی از صورت دانشگاههای درجه یك دنیا تهیه کنند و وقتی گواهینامه آنها و ارزش تحصیلاتشان برابر دانشگاه تهران بود فورا ارزش تحصیلی‌بدهند این امر آنقدر مهم نیست که فارغ التحصیلان اینقدر معطل شوند .

ششم -تشویق وترغیب‌دانشجویان کوشا وساعی از طریق دادن‌بورسهای تحصیلی‌متناسب‌وکمك هزینه‌تحصیلی از طریق قطع ارز دانشجویانی که صلاحیت درسی و اخلاقی آنهارضایت بخش نیست .

البته دراین مورد اخیرا از طرف وزارت فرهنك ارز عده‌ای قطع شده اما بدانشجویان حقیقی ودرس خوان کمکی نشده است .

هفتم - ترتیب وضع نظام وظیفه دانشجویان بنحویکه این عمل مانع از ادامه تحصیل دانشجویان نشود .

هشتم - رفع نواقص فعلی‌دانشگاه های ایران -توسعه وگسترش‌دانشگاه تهران - تجدیدنظر درمقررات‌مسابقه ورودی بنحویکه دانشجویان بتوانند تحصیلات خودرا در دانشگاههای‌ایران باتمام رسانده وبه‌بهانه ادامه تحصیل راه‌کشورهای خارج را درپیش نگیرند

نهم - موضوع تمام وقت شدن برنامه‌کار استادان و تعیین معلمین مشاور برای هرپانزده یا بیست نفر دانشجومثل سایر دانشگاههای‌خارجی بنحوی که دانشجویان با همکاری و تماس نزدیك با استادان خود بتوانند مشکلات تحصیلی و حتی شخصی‌خود را مرتفع سازند .

تقاضای فرهنگیان فارس

ناطق درآخر گفت : از مسافرت اخیر شیراز از طرف دوستان دانشجو و فرهنگیان فارس حامل نامه‌ای برای جناب آقای وزیر فرهنك هستم که خواسته‌اند ایشان مسافرتی به‌شیراز بکنند ووضع دانشگاه و فرهنك‌شیراز را از نزدیك ببینند .

ما معتقدیم که آقای وزیر فرهنك اقدامات سودمندی انجام داده‌اند که مورد تائید اکثریت فرهنگیان کشور است‌اما شما تنها وزیر فرهنك تهران نیستید وسایرین هم حقی دارند .

استدعادارم دراین مورد تصمیم بگیرید وبه‌بنده هم اطلاع دهید تا بدوستان خود درشیراز تلگراف کنم .

پس‌از بیانات آقای دستغیب آقای شاهرخ امیر ارجمند دانشجوی مقیم آمریکا و سپس آقای اکبر منجمی دانشجوی دانشگاه تهران مطالبی‌ایراد نمودند . آقای منجمی درخصوص وضع دانشجویان ایرانی درخارج انتقاداتی کرد و سپس آقای نخست‌وزیر طی نطق‌مفصلی که‌نیمساعت بطول‌انجامیدبه اعتراضات دانشجویان ومطالب دیگر مشروحا پاسخ داد .

آنگاه آقایان مهندس رضاناظمی و وحاتمی صحبت‌کردند و ناطق اخیر از طرف‌دانشجویان دانشگاه تهران‌تقاضا کرد پس‌از بازگشت دانشجویان به آمریکا جلسات‌کرسی آزاد دانشجو ادامه یابد .

آقای مسعودی ضمن بیاناتی با این تقاضا موافقت کرد .

مقارن ساعت ۹ بعداز ظهر جلسه ختم شد .

مشروح نطق آقای نخست‌وزیر و ناطقین دیگر مطابق معمول بتدریج‌در شماره‌های آتی چاپ خواهد شد .

نحوه کار سرپرستی ها رضایت بخش

بقیه ازصفحه ۵

اطلاعیه استعلام بشود که فعلا در مورد قانون انتخابات و یا سایرقوانین که باید وضع و یا تصویب بشود نظر آنها چیست .

پنجم : از وظایف مهم دانشجویان در هر کشوریکه هستند باید این باشد که درباره شناساندن ایران و ایرانی نهایت‌همکاری را باسرپرستی‌ها و سفارتخانه ها بکنند و برای‌نشاندادن هنر ایران سعی کنند و ایران رامعرفی نمایند و باعث جلب سیاحان وتوریست بایران بشوند .

ششم : تشکیل و ترتیب اتحادیه های صحیح درخارجه،نه تشکیلات‌حیدری ونعمتی که بیایند در هر دانشگاه غرب وباشرق تشکیلاتی درست‌کنند که‌این خودش‌دامنه‌اختلافات رابیشتر میکند .

هفتم : در مورد تعیین ارزش تحصیلی ، متاسفانه بقدری وضع خراب است که من از نزدیك شش ماه است برگشته ام و هنوز مدارك من تعیین ارزش نشده است مدتی منتظر امضای‌یك‌استادهستند وکسانی‌هستند که یکسال است تحصیلاتشان تمام شده اماهنوز بواسطه نداشتن ارزش تحصیلی نمی توانند شروع بکاری بکنند و وضع نظام وظیفه آنها هم نامعلوم است و شورایعالی فرهنك هم بدلیل اینکه اساتید حاضر نمی شوند قول میدهد اما انجام نمیدهد.

آقایانیکه درشورایعالی فرهنك و یادر دبیرخانه آن هستند و در مورد ارزش تحصیلی قضاوت میکنند ،نمی خواهم بگویم معلوماتشان در خصوص دانشگاههای امریکا تا اندازه ای کم است‌اما تااندازه‌ای هم حب وبغض بکار میبرندو در حالیکه مهندس کشاورزی آمریکا را مهندس و معادل لیسانس تشخیص میدهند ومهندس کشاورزی کرج‌رامهندس فوق‌لیسانس تشخیص میدهند این گله نیست . بیان یك حقیقت است اگر وضع تحصیلات امریکا از ایران بهترنباشد بنده فکر نمیکنم بدتر باشد . این واقعا تبعیضی است بنابر این این امریست که‌بایددر شوارایعالی‌فرهنگ مورد توجه قرار گیرد .

موضوع مهم تشویق و ترغیب دانشجویان مقیم خارج است ، آنها که کوشا هستند وباعث بلند کردن نام‌ایران هستند بایستی هر نوع‌کمك بآنها بشود و آنها که باعث ریختن آبروی ایران می شوند با کشیدن چکهای بی محل و یا کار های دیگر بایستی از امثالشان جلوگری شود تا خشك و تر باهم نسوزند و خوبها تشویق‌بشوند وکسانیکه خوب‌تحصیل نمیکنند و مایه آبرو ریزی هستند بایران برگردند .

نظام وظیفه

موضوع آخر پیشنهاد بنده در خصوص نظام وظیفه‌است که‌یك بلای بزرگی شده است ، برای اینکه دانشجوئی که با هزار آرزو باین‌خاك برگشت اولین کاریکه میکند اینست که باید برود به نظام وظیفه البته وظیفه سربازی یك وظیفه ملی است ومن انتقادی باین امر ندارم اما اقلا تسهیلاتی قائل شوند که وقتی دانشجو به مملکت برگشت اقلاتایك مدتی بترتیب خاصی از این موضوع معاف باشد و بعدا ترتیب کار او داده شود .

اعتصابی که گردید ...

آقای دستغیب اظهار داشت :در موضوعیکه آقای مهندس ناظمی در خصوص تشکیلات مختلف فارغ - التحصیلان فرمودندآقای دکترطاهرنیا که خودشان‌از موسسین جمعیت فارغ التحصیلان هستند این موضوع را تکذیب کردند و در اینجا هم‌تشریف دارند ، ایشان فرمودند در سابق جامعه فارغ التحصیلان فرانسه یا امریکا وجودداشت‌ولی‌امروز منحصرا یك جامعه درایران بیشتر وجودندارد و بدون در نظر گرفتن اینکه فارغ - التحصیلان از فرانسه یا امریکا یا بیروت و یا ایران باشندواما موضوع دوم همکاری دانشجویان خارج با دانشجویان دانشگاه تهران بود که ایشان تذکر دادند ، ما همیشه این همکاری را داشتیم و با آنها همکام و همصدا هستیم ولی چندی پیش که اعتصابی در دانشگاه تهران شد و میتینگی داشتند ویکی از خانمها هم این موضوع رادر اینجا فرمودند در این خصوص باید عرض کنم که مادر این امرنه تنها همکاری نداشتیم بلکه مخالف این موضوع هم بودیم ، اگر این موضوع رادریك ماه پیش عرض میکردم شما میگفتید داستان کوسه و ریش پهن است . شما می گوئید باما همکاری دارید اما در این خصوص مخالف هستید .من این امر را یکماه قبل نمی توانستم ثابت‌کنم اما امروز می توانم آنرا با شما در میان بگذارم . شما در یك ماه قبل میتینگ عظیمی در دانشگاه‌تهران تشکیل دادید بخاطر یك دانشجوی ایرانی در امریکا واینرا برخ ما کشیدید ،مانه‌تنها هیچگونه همصدائی در این باره نکردیم بلکه مخالفت هم کردیم. و علت آن هم این بود که ما بخاطر فرددرخارج میتینگی‌تشکیل نمی دهیم ، آن دانشجوئی که شما در یك ماه قبل بخاطر اواعتصاب کردید و میتینگ دادید دانشجوئی است که‌سه سال است در امریکااست و منحصرا شش درس در دانشگاه نیوجرسی گرفته و از شش درس چهار درس را «اف» گرفته و دو درس را حذف کرده ، ریز نمرات این شخص در هفته گذشته در مجله خواندنیها درج شد واگر احتیاج داشته باشید من مجله رامیآورم و بشما نشان میدهم ،بنا بر این اگر اعتصاب این باشد که‌بخاطر موضوعی که‌شما هجگونه اطلاعی ازآن ندارید وبخاطر شخصی که‌میخواهد درامریکا بماند ودرس نخواند اعتصاب کنید ما این‌همکاری رانداریم و نخواهیم داشت ویکدنیاهم‌معذرت میخواهیم .

در مورد قطعنامه که فرمودید نظر بسیار خوبی است و ماهم کاملا با شما موافق هستیم چند روز قبل من بارفقایم صحبت کردم و مخصوصا از جناب آقای مسعودی هم استدعا کردم که در نشر این قطعنامه بما کمك کنند و ایشان هم کمال مساعدت راهمانطور که ازاول جلسه تا امروز با ما داشتند کردند وقول دادند که قطعنامه ما را درج کنند و ما هم این کار را خواهیم کرد .

نطق بعدی پنجمین جلسه بحث وانتقاد دانشجویان آقای دکتر یار-شاطر استاد دانشگاه تهران بود که نطق ایشان در شماره آینده درج میشود .

طرحهای مهم شرکت

بقیه ازصفحه ۵

صادرات بندر مزبور میباشد، درمورد شرکتهای جدید التاسیس سیریپ وایپاك میزان سرمایه گذاری درآینده بستگی تام به کشف یاعدم دسترسی به منابع نفتی پیدا میکند . شرکت آجیپ مینراریا تعهد داشته که در چهار سال اول عملیات سالانه حد اقل ۴۵۶ میلیون ریال و در هشت سال بعد از آن سالی ۱۵۲ میلیون ریال (جمعا حد اقل ۶۷۲ر۱ میلیون ریال) صرف انجام عملیات اکتشافی نماید ،طبق‌ترازنامه های‌موجودشرکت مزبوراز مهر ۱۳۳۶تا فروردین ۱۳۴۰ جمعا معادل ۲۸۱ر۱ میلیون ریال‌خرج نموده است . شرکت پان امریکن نیز متعهد بوده که در چهار سال اول عملیات جمعا ۵۸۴ر۲ میلیون ریال و در هشت‌سال بعدهرسال ۴۵۶میلیون ریال (جمعا۶۲۳۲ میلیون‌ریال) صرف انجام عملیات اکتشافی نماید واز ۱۵ خرداد ۱۳۳۷ الی خرداد ۱۳۳۹ جمعا ۳۳۰ر۱ میلیون ریال‌خرج نموده‌است البته برنامه کادو میزان و نحوه سرمایه گذاری شرکتهای فوق الذکر در صورت دسترسی به منابع نفتی صورت دیگری بخود خواهد گرفت .

معاون رئیس جمهوری برزیل درچین

پکن-۲۰ اوت-خبرگزاری فرانسه-خبرگزاری چین کمونیست امروزاعلام داشت که گولار‌معاون رئیس جمهوری برزیل که‌هم‌اکنون باتفاق چن‌ئی‌معاون نخست‌وزیر و وزیرامور خارجه چین کمونیست مشغول بازدید ازشهرهای چین می‌باشد طی‌یك سخنرانی اظهار داشت : .

«مادر زمره آن گروهی که‌مایلند نقشه‌های کشاورزی چین با شکست روبرو شود نیستیم» گولار افزود .

«ما امیدواریم کوششهای حکومت چین برای بالابردن سطح کشاورزی این کشور باموفقیت توام گردد،»

گولار طی یك‌مهمانی که بافتخار روسای یکی ازایالات چین برپاکرده بود گفت :دولت برزیل میکوشد تا بااستفاده از تمام نیروهای انسانی خود دراین کشور نقشه‌های پیش رفت و آبادانی رابانجام رساند .

در پاکستان تماس مامورین دولت با بیگانگان ممنوع شد

کراچی -۲۰ اوت- یونایتدپرس-روزنامه «داون» که‌در کراچی بزبان انگلیسی منتشر میشود امروز نوشته بود که‌بخاطر امنیت کشور پاکستان وزارت کشور مامورین دولت‌را ازتماس باموسسات خارجی ممنوع کرده‌است.

بموجب بخشنامه وزارت کشور پاکستان کلیه خدمتکاران دولتی‌بدون توجه بنوع کار آنها از شرکت در میهمانی های سیاسی خارجی یامراسم فرهنگی خارجی ممنوع شده‌اند .

اشخاصی که‌از روسای کل‌مربوطه اجازهٔ کتبی داشته باشند حق دارندد این مراسم خارجی ها حضور یابند.

فقط‌وزیران مجازند در مهمانی هاو مراسم خارجی شرکت کنند آنهم بشرطی که‌عدم شرکت آنها روابط سیاسی پاکستان ودول خارجی را تیره سازد .

خلاصه آگهی مزایده اجاره موقوفه بیمارستان صمصامی

بانظارت اداره اوقا ف‌اراك ۶۰ شعیر مزرعه علی آباد وششدانك قریه حسین آباد و ۲½ دانك مزرعه میان رود و ششدانك مزرعه بنه و ششدانك مزرعه کلیوار و مزرعه مرغزار موقوفه بیمارستان صمصامی از ابتدای مهر ماه ۱۳۴۰ تا مهر ماه ۱۳۴۵ با حداقل اجاره بهای سالیانه مقدار ۱۲۱۰۰۰ کیلو گندم و ۷۰۰۰ کیلو جو و ۷۰۰۰۰ ریال وجه نقد بدون شرط آفت زمینی و آسمانی باجاره داده میشود داوطلبان اجاره‌باید مبلغ هفتاد هزار ریال بحساب شماره ۶۱۰۶ بانك ملی شعبه اراك تودیع و فیش آنرا ضمیمه پیشنهاد خود نمایند آخرین روز قبول پیشنهاد ها :روز شنبه پانزدهم مهرماه ۱۳۴۰ و قرائت پیشنهاد ها روز یکشنبه شانزدهم مهرماه ۱۳۴۰ خواهد بود داوطلبان برای کسب اطلاع بیشتر به آگهی تفصیلی که در معابر عمومی الصاق‌شده‌ویابدفتراداره اوقاف اراك مراجعه نمایند .

متولی موقوفه بیمارستان صمصامی -حاج شیخ‌العراقین بیات- رئیس اداره اوقا ف‌اراك - حریری

برای معرفی قمت لباس زنانه
فروشگاه الفی وشرکاء
حراج
پیراهنهای تابستانی زنانه
انواع طرح ورنگ ومدهای جدید
به قیمتهای باورنکردنی
فقط برای یکهفته
ALFILCO
خیابان شاه‌چهارراه کاخ تلفن ۶۱۳۴۷
اجناس ممتاز برای اهل سلیقه
آ-۱۷۵۳۴

امشب سینما تخت جمشید
آنها بکوردورا آمدند
رنگی
سینماسکوپ
دوبله فارسی

انتقاد

دکتر حسن صدر حاج سیدجوادی

معامله ملانصرالدینی

خدابیامرزد مرحوم ملانصرالدین‌را که ما همه مرید او هستیم و اعمال و رفتار او را نمونه و سرمشق خود قرار میدهیم !

جناب ملا خر خودرا از دست داده بود وتصمیم گرفت یك خر بخرد . صبح زود رفت سربازار ایستاد و الاغهائی را که از ده بشهر می‌آمدند زیر نظر گرفت تا بالاخره مطلوب‌خود را پیدا کرد . آنوقت شروع کرد ببوسیدن سر و روی صاحب الاغ و سخنان شیرین و تملق‌آمیزی دروصف او و همچنین جوانمردی و احسان‌ادا کرد و با التماس و تمنا مسئله خرید الاغ را مطرح ساخت .

یکی‌از آشنایان ملا که ناظر این جریان بود خطاب بملا گفت :

ـ جناب ملا توکه میخواهی پول بدهی ومال بخری دیگر چرا منت‌مردم را میکشی والتماس و تمنا میکنی ؟!

ملا لبخندی زد وآهسته جوابداد:

ـ اگر میخواستم پول بدهم که منت نمیکشیدم والتماس نمیکردم ، چون پولی دربساط نیست این‌کارها را میکنم !

دیروز از روزنامه اطلاعات که‌خارج شدم وسوار اتومبیل گردیدم‌تابدنبال کار خود بروم هنوز پانصد قدم‌نرفته بودم که یکنفر باعجله وشتاب جلوی اتومبیل راگرفت . ابتدا تصور کردم که با تاکسی اشتباه کرده است و خواستم بدون اعتنا بگذرم ولی آن شخص با اصرار تمام جلوی اتومبیل را سد کرد . فهمیدم موضوع‌اشتباه درکار نیست‌وآن شخص مقصوددیگری دارد . ناچار اتومبیل را متوقف‌ساختم وگفتم چه فرمایشی دارید ؟گفت :

ـ میخواستم ببینم ماشین را میفروشین ؟!

ـ گفتم خیر آقا ماشین فروشی نیست ؟

ـگفت ، آقا خیرش را میبینید .

ـ گفتم ، عرض کردم آقا تصمیم ندارم اتومبیل را بفروشم .

براصرار خود افزود وگفت :

ـ خوب آقا برفوشین دیگه ، این که کهنه شده ، یك !؟ انشاءاله‌بجاش میخرید ، ما باقیمت خوب میخریم !

دراین میان چند اتومبیل که در پشت من قرار گرفته بودند وراه آنها بسته شده بود شروع ببوق زدن کردند .

خریدار محترم هم که معلوم شد دلال اتومبیل است دست بردار نبود. ناچار اتومبیل را بکناری زدم و پیاده شدم .

باوگفتم : آقای محترم درکجای‌دنیا اینطور معامله میکنند ؟ اگر من می‌خواستم اتومبیل بفروشم خودم‌خدمت شما میرسیدم و از حضورتان استدعا میکردم اتومبیل را بخرید . حالا که خیال فروش ندارم ، چرا شمابیجهت جلوی مرا میگیرید و متوقف میسازید و وقت مرا تلف میکنید ؟

درحالیکه غرغر میکرد و میگفت‌حالا مگر چطور شده اتومبیل دیگری را متوقف کرد و بطرف او رفت .

دراین‌گیرودار پسربچه‌ای بااصرار والتماس تقاضا میکرد یك بسته‌آدامس از اوبخرم . پسربچه دیگری نیزبرای فروش بلیط مرا بستوه آورده بود . هیچکدام حاضر نبودند دست از سر من بردارند .

پیش خود گفتم نه خریدما بخرید شباهت دارد ونه فروش‌ما بفروش ! درهیچ‌کجا ندیده‌ایم با التماس و تمنا و گریه وزاری اجناس خودرا بفروشند یا اموال مردم را از چنك آنها خارج سازند ؟!

اگر توی خیابان لاله‌زار رفته‌باشید ملاحظه فرموده‌اید که عده‌ای بااصرار والتماس میخواهند شما را بداخل مغازه خود بکشانند .

یك روزکه من از لاله‌زار ردمیشدم ضمن عبور ویترین‌ها را تماشامیکردم یا بقول فرانسویها ویترین ها را میلیسیدم. پارچه فروش‌ها باپافشاری زیاد مرا بداخل شدن درمغازه دعوت میکردند وحتی یکی از آنها بازوی‌مرا گرفته بود وحاضر نبود آنرا رها کند.

گفتم آقا والله من خیال خریدن پارچه را ندارم میخواهم بروم سرم‌را بتراشم . او بخنده‌گفت :

اتفاقا ماهم میخواستیم سرشمارا بتراشیم !

درحقیقت هم این نوع جنس‌فروختن یاجنس خریدن بیشتر شباهت بسر تراشیدن دارد .

واقعیت آنست‌که ما وقتی باین نحو میخواهیم جنس بفروشیم یا جنس‌بخریم‌وضع مرحوم ملانصرالدین را داریم یعنی نمیخواهیم پول بدهیم یا جنس خوب عرضه‌کنیم والا التماس وتمنا و اصرار والحاح نمیکردیم .

اصولا فروشندگی در شهر تهران شعبه‌ای از گدائی است بدینطریق که هرکس جعبه‌ای در دست گرفته چند جعبه سیگار یا چند بسته آدامس در آن گذاشته و آنرا وسیله گدائی و کلاشی قرار داده است .

گفتگوی خبرنگار

کلاس ٦ متوسطه

آقای غلامرضا قاسمی مینویسد از آنجا که بادامه تحصیل اشتیاق دارم تعطیلات تابستان را کار میکنم تا مخارج تحصیل خود را فراهم کنم و باین کیفیت تا پنجم طبیعی داطی کرده ام ولی در تفت که محل‌سکونتم میباشد کلاس ششم وجود ندارد ـ تقاضای من و امثال من که در تفت زیاد هستند از فرهنگ شهرستان یزد این است که با فرستادن دبیر دستور تشکیل کلاس ششم متوسطه را در تفت یزد صادر نمایند .

خیابان طوس

اداره کل فنی شهرداری درخصوص شرح مندرج درشماره ۱۰۵۳۱ راجع بخیابان طوس اشعار میدارد: از طرف شهرداری از موافقین و مخالفین طرح‌مربوطه دعوت شده که در جلسه سوکمیسیون جهت اظهار نظریات خود حضور یابند تا پس‌از توجه بنظریات آنها و امکان‌اجرای طرح بارعایت اصول شهرسازی بنحو مقتضی اتخاذ تصمیم بعمل‌آید

دیپلمه ادبی

آقای منصور گلستانی مینویسد هفت سال است با داشتن گواهینامه ششم ادبی بشغل آموزگاری در ـ شهرستان‌سراوان انجام وظیفه‌میکنم و علاقمند ادامه تحصیل هستم‌ولی درکلاسهای تابستانی دانشکده‌هادیپلم های‌طبیعی و ریاضی راجهت ادامه تحصیل میپذیرند و امثال من بگناه داشتن دیپلم ادبی از ادامه تحصیل محرومند .

نظریه کمیسیون

شهرداری تهران درباره دود شرکت اسفالت کاری واقع درجاده کرج مندرج در شماره ۱۰۵۵۶ برابر گزارش اداره کل امورشهر اشعار میدارد : طبق‌نظریه‌کمیسیون تبصره ۳۰ باید جهت رفع‌مزاحمت ودوده نامدت ششماه مهلت مقرره یاکارگاه‌هارا بمحل دیگری انتقال دهند یامشعل خوش سوز نصب نمایند.

حقوق رفتگران

از خرم آباد حسین سوری رفتگرشماره۶۰ شهرداری مینویسد زمستان و تابستان روزی ۱۸ساعت بدون تعطیل کار می کنیم و حقوق ماهیانه ما از ۱۳۳ تومان تجاوز نمی کند تقاضا می کنیم نسبت به افزایش حقوق رفتگران شهرداری خرم آباد تصمیم عاجلی اتخاذ گردد

جاده فارسان بشهرکرد

جمعی از اهالی قریه فارسان که جزوبخش میزوج چهارمحال‌میباشد مینویسند : این‌قصبه که دارای ده هزار جمعیت و مرکز بخش‌وسیعی قرار گرفته‌فاقدبخشداری‌وشهرداری است وباآنکه‌هرروزقریب پانصدنفر بشهرکرد واطراف مسافرت‌مینمایند وتاشهر کرد بیش‌از ۳۶ کیلو متر فاصله ندارد جادهٔ که قابل عبور باشد ندارد تقاضا میشود برای عمران وآبادی این بخش وسیع توجهی مبذول گردد که از نعمت بهداشت وفرهنك ووسیله ارتباط مستفید شویم.

حقوق نامه رسانی

از مهاباد آقای حسن معروفی می نویسد بعد از تلاش بسیار در اردیبهشت ماه سال گذشته بسمت نامه رسان شعبه بانك سپه درمهاباد با حقوق ماهی ۱۸۰۰ ریال‌استخدام شدم ولی بعد از دو ماه زحمت‌شبانه روزی خارجم نموده تاکنون موفق بدریافت ۳۶۰۰ ریال ثمره زحمات دو ماهه خود نشده ام .

مهندسین کشاورزی

آقای دکتر منوچهر وثوق بمنظور استفاده ازوجود مهندسین کشاورزی وبهبود امر فلاحت پیشنهاد مینماید دولت مالکین دهاتی را که از حدود معینی تجاوز مینمایند موظف سازد یکی از مهندسین کشاورزی رادر حیطه مالکیت خود استخدام نمایند ودولت ناظر بروابط بین‌آنها باشد که‌هم حقوق مهندس محفوظ باشد وهم پیشرفت کشاورزی کامل گردد وباین طریق از وجود عده زیادی مهندس کشاورزی استفاده میشودو عواید بیشتری‌نیز نصیب مالك‌خواهد شد .

تنظیف شهر قم

آقای ذبیح‌اله گیاهچی می‌نویسد در ایام متبرکه برای زیارت‌حضرت معصومه (ع) به قم مشرف شدم متاسفانه در اثر عدم توجه‌شهرداری کوچه و بازار شهر مذهبی قم را مملو از زباله و کثافت دیدم‌مقتضی است نسبت به تنظیف معابر این شهر توجه بیشتری مبذول گردد که یك مشت پشه و مگس دراین هوای گرم پیشواز مسافرین و زائرین نمایند .

نظریات خوانندگان پیرامون لایحه جدید استخدام

محمود یزدانی ـ کارمند اداره شهربانی شهرستان رشت

قانون بازنشستگی باید طوری باشد که راه برای استخدام جوانان باز شود

کرسی آزاد

چون لایحه جدید استخدام کشوری که از طرف شورای معاونین ثابت اداری تهیه ودرمعرض افکارعمومی قرارگرفته است از این نظرمواردی که بنظر نگارنده محتاج به‌تصحیح یاتغییر می‌باشد بشرح زیرمعروض میگردد.

ماده ۱۳ ـ صرفنظر ازاینکه‌اشل تعیین شده‌بهیچوجه‌باحداقل هزینه زندگی امروز قابل‌مقایسه نبوده و ناچیز می‌باشد اصولا حداقل و حد اکثر تعیین شده درنه گروه مذکور در قانون باهم تناسبی ندارند زیرا برای حداقل گروه ۱ تا ٤ماهیانه ۶۰۰ریال و حداکثر آن ۱۵۰۰ریال در نظر گرفته شده در صورتیکه برای حداقل از گروه پنجم ببالا ماهیانه ۱۸۰۰ ریال و حداکثر آن ٤۵۰۰ ریال منظور شده است‌بدیهی است از کارمندان طبقه بالا جانب داری شده و باید رفع تبعیض گردد.

تبصره مربوط به‌ماده ١٤ ـ اعطای اضافات سالیانه منوط باعلام رضایت از خدمات کارمندان تعیین شده‌است حال معلوم نیست اگر خدمت کارمندی مورد رضایت بوده ولی روسای وقت بلحاظ اغراض شخصی‌یااعمال‌غرض‌ازابرازرضایت خودداری کردند تکلیف چیست آیا نباید علت عدم رضایت که موجبات محرومیت کارمند از دریافت اضافه حقوق سالیانه میگردد ذکر شود و کارمند نیز از خود دفاع‌نماید .

ماده ۱۷ ـ مزایای‌تعیین شده در مورد حق تاهل و اولاد باتوجه‌به هزینه زندگی برفرض که متناسب باتغییر اشل باشد ناچیز است و ایجاب میکند برای‌تشویق کارمندان جوان و مجرد بازدواج و تولیدمثل مزایای بیشتری در نظر گرفته شود.

ماده ۱۹ ـ مربوط به‌برقراری فوق‌العاده ها ـ چون پس ازتصویب قانون جدید کلیه مقررات قبلی در اموراستخدامی لغو میگرددلذادراین ماده تکلیف حق گماشته افسران و کارمندان و فوق‌العاده ویژه افراد و ردیف افراد مامورین شهربانی موضوع ماده واحده مصوبه مورخ ۲۳ر۹ر۳٤ کمیسیون بودجه‌مجلس شورای ملی که مدت ۱۵ سال است مزایای ثابت بوده و ضمن پرداخت کسور قانونی اجرا میشود توجهی نشده و در صورت عدم توجه باین موضوع واجرای قانون جدید پس از انطباق حقوق هریك‌از مامورین‌فوق در حدود یك ثلث تقلیل می‌یابد بنابراین نقض غرض شده‌است .

ماده ۲۵ـ استفاده ازمرخصی‌ـ سالیانه ـ چون ضمن خدمت عملا مشاهده شده‌است که ادارات‌مربوطه بعناوین مختلف از استفاده‌مرخصی سالیانه کارمندان جلوگیری یامدت آن را تقلیل میدهند لذابایداستفاده از یکماه مرخصی سالیانه که برای استراحت افکار کارمندان منظور شده اجباری باشد و چنانچه ادارات مربوطه بوجودکارمندی احتیاج‌دارد باید طبق معمول فعلی بانك ملی معادل یکماه حقوق‌و مزایا را باو پرداخته و از وجود او استفاده‌نماید در غیر اینصورت حق ممانعت از مرخصی کارمندان‌رانخواهندداشت.

ماده ۲۶ ـ خدمت زیرپرچم جزء سابقه خدمت منظور شدمولی‌استفاده از مزایای مقرر در این قانون ضمن این‌ماده تصریح نگردیده استزیرا اولا باید بین کارمندانی که خدمت سربازی‌انجام‌داده‌اندباسایر کارمندان امتیازی در بین باشد ثانیا کارمندی که قبل از استخدام دوسال خدمت سربازی را انجام داده نباید از گرفتن مزایای ترفیع واضافه‌حقوق سالیانه محروم گردد.

بقیه درصفحه ۱۲

VITA

ویتا

مارملاد زردآلو

شماره ۷۰۲ — تاریخ ۱۷ر۵ر۴۰

آگهی مناقصه لوله کشی‌آب‌شهر بندر معشور

شهرداری بندر معشور لوله کشی وحوض‌بندی شهر بندر معشور را از محل رودخانه جراحی تاابتداء شهر مشروط بشرایط و مشخصات ذیل بمناقصه میگذارد .

الف ـ مشخصات

۱ـ پی‌کنی بشعاع پنج اینچ و بطول تقریبی پانزده هزا رمتر از محل رودخانه جراحی تا ابتداء شهر(تانکی مخزن فعلی آب) و بقطر از ابتداء۸۰ سانتیمتر و انتهای ۸۰ر۱ متر وعمق تقریبی‌بامحاسبه متوسط ۳۰ر۱ متر

۲ـ نصب لوله سیمانی ۱۰ اینچ بطول تقریبی پانزده هزار متر و بشرح پی‌کنی و هرشاخه ازیکمتر نباید تجاوز نماید .

۳ـ اتصال لوله‌های سیمانی ـ بطور نرو ماده (توئی) و رویه‌کاری یا کتف قیراندود آب بندی کامل .

٤ـ داخل و خارج لوله‌ها باید قیراندود بقطر داخل یك سانتیمتر و خارج دوسانتیمتر

۵ـ شن ریزی زیر لوله ها با آهك وخاکریزی روی لوله ها پس از اتمام و صحت تحویل

۶ـ ساختمان دو حوضچه در ابتداء و انتهای لوله بشرح زیر .

الف ـ حوضچه تصفیه در کنار رودخانه به ابعاد ۳۰ در ٤ مترو عمق مختلف ۹۰ر۲ متر برطبق نقشه و مشخصات موجود .

ب‌ـ نصب دیواره داخل حوض بارتفاع ۷۰ر۱ متر و ضخامت ۲۰ سانتیمتر از نوع بتون آرمه مسلح ومیانه میله بافته از آهن گرد ١٤ میلیمتری توپر با کمر بند ۲۰ میلیمتری از همان نوع

ج ـذخیره آب (حجم حوض باید ۳۰۰ متر کوپ مکعب باشد .

دـ حوضچه پای منبع بابعاد ۸ در ۱۲ متر وعمق ۷۰ر۲ متر مساوی در سطحح حوض .

هـ ـ ضخامت دیوار تصفیه ۳۵ سانتیمتر و ارتفاع ۷۰ر۱ متر بشرح زیر دیواره تصفیه

وـ نصب سقف محافظ بضخامت ۲۰ سانتیمتر و ایجاد پنج پل در سقف بابعاد ٤۰ در ۲۰ سانتیمتر از نوع بتون آرمه مسلح با استفاده از آهن ١٤ میلیمتری .

زـ نصب دو دریچه ۸۰ در ۸۰ یکی برای حوضچه تصفیه دیگری حوضچه منبع و ایجاد نردبان در دریچه ها تا عمق حوضچه برای تنظیف حوضچه‌ها

ب‌ـ شرایط

الف ـ پیشنهاد دهندگان باید مبلغ دویست هزار ریال بحساب شماره ۳۰۵ سپرده شهرداری در بانکملی ایران شعبه بندر معشور واریز و رسیدآنراضمیمه پیشنهاد خود نمایند ضمنا تضمین بانکی که اعتبار آن از ۶ ماه کمتر نباشد نیز بعنوان سپرده پذیرفته میشود .

بـ‌پیشنهاد دهندگان بایدصلاحیت فنی‌خود راضمیمه پیشنهاد نمایند .

جـ پیشنهاد دهندگان باید پیشنهادات خودرا بشرح زیر :

۱ـ قیمت مقطوع هر متر لوله اعم از پی‌کنی‌و نصب و تکمیل بطور یك قلم

۲ـ بهای ساختمان حوضچه ها رویهم و بطور یك قلم و مقطوع تنظیم نموده و درپاکت سربسته لاك ومهر شده منضم برسید بانام وصلاحیت فنی‌که در روی پاکت جمله مربوط بمناقصه لوله کشی‌بندر معشور قید شده باشد منتهی تا آخر وقت اداری روز یکشنبه مورخ پنجم شهریورماه ٤۰ بدفترشهرداری تسلیم و رسید دریافت نمایند .

دـ به پیشنهادات مشروط و مبهم یا متکی به‌شرایط خاص یا پیشنهاداتیکه دیرتر از وقت مقرر برسد یا دارای وجه نقد یا چك‌باشد ویا فاقدصلاحیت فنی و یا هرگونه اشکال مغایر با قانون و آئین‌نامه معاملات دولتی باشد ترتیب اثر داده نخواهد شد

۵ـ پیشنهادات رسیده درساعت ۱۰ صبح روزدو شنبه مورخ ششم شهریور ماه ٤۰ در حضور کمیسیون باز و قرائت خواهد شد حضور پیشنهاددهندگان یانماینده آنان در جلسه مناقصه آزاداست و مناقصه حضوری بعمل نخواهد آمد .

زـ شرکت کارمندان دولت یا وابستگان درجه یك آنان که شامل منع مداخله کارمندان دولت است ممنوع و به پیشنهادات آنان ترتیب اثر داده نخواهد شد .

حـ پس از تعیین حائز حداقل منتهی درظر ف‌یکهفته قرار داد بابرنده مناقصه منعقد میگردد و چنانچه نامبرده از انجام عمل یاقرداد استنکاف‌نماید سپرده او بنفع شهرداری ضبط خواهد شد

طـ ـ سپرده نفر دوم تا انعقاد قرارداد بانفر اول مسترد نخواهد شد تا چنانچه نفر اول در انجام کار خود داری کند قرار داد بانفر دوم منعقد گردد

یـ ـ هزینه حق‌الدرج آگهی و مالیات وعوارض‌و حق بیمه و سایر هزینه‌های احتمالی بعهده برنده مناقصه خواهد بود .

كـ شهرداری در رد یا قبول یك‌یا کلیه‌پیشنهادات واصله مختار است .

آ‌ـ۱۷۵٤۶ — شهردار بندر معشور طباطبائی

فقط ۱۰ روز — فقط ۱۰ روز

حراج فصل

فروشگاه شیوه

آخرین مدل لباسهای تابستانی زنانه، دخترانه بچگانه وانواع پارچه‌های طرح جدید انگلیسی و فرانسوی

مخصوص فروشگاه شیوه

از اول تا دهم شهریور با تخفیف بی سابقه تا ٤۰ درصد

فروشگاه شیوه ـ خیابان شریعتی ـ نبش رامسر ـ شماره ۱٤۹ ـ تلفن ۶۰۲۲۶

آ‌ـ۱۷۵۲۲

آگهی پذیرفتن دانشجو

موسسه علوم اداری و بازرگانی دانشکده حقوق در سال تحصیلی ٤۰ـ ٤۱ برای تحصیل در رشته های گواهی نامه علوم اداری ـ حسابداری ـ بازرگانی تعدادی داوطلب از طریق مسابقه میپذیرد.

داوطلبان می توانند بادر دست داشتن دیپلم ششم متوسطه ٤ قطعه عکس ـ دو برك رونوشت شناسنامه از تاریخ ٤ تا ۱۱ شهریور ماه از ساعت ۷ تا ۱۲ برای ثبت نام واطلاع از سایر مقررات برنامه تحصیلی به اداره امور دانشجویان و برنامه‌ها مراجعه نمایند . امتحان ورودی شامل اطلاعات‌عمومی وفارسی و زبان خارجه خواهد بود ودر روز ۲۲ شهریور ماه ساعت ۸ صبح انجام خواهد شد .

معاون موسسه علوم اداری و بازرگانی دانشکده حقوق وعلوم سیاسی واقتصادی . دکتر محمد سام

۱ـ٤ — آ‌ـ۱۶۰۷۲

آگهی ابلاغ داد خواست

آقای عبدالحمید اردلان‌بوکالت از طرف‌آقایان محمد سمیعی افسر شهربانی مسیح‌اله صادقیان‌افسر بازنشسته شهربانی و علی مستمع و محرمعلی کیائی اصالتا از طرف‌خود و وکالتا از طرف‌اهالی و مالکین قراء آیکان و کلها و لیلستان از توابع ارنگه دادخواستی بخواسته اعتراض بر ثبت پلاکهای۲٤۷ و ۲٤۸ و ۲٤۹ فرعی از پلاك ٤۳ اصلی قریه کلهاباستناد مدارك پیوست مقوم به سیصد هزارریال بطرفیت آقایان ابراهیم و احمد و حسین وخلیل‌اله‌و امراله و نعمت اله واسداله و عباس و هاشم‌شهرت (علی محمد سلطانی) و رضا و محمد و علی و حاج‌علیرضا و حسین و خلیل و علی اکبر وعبدالعلی و عباسعلی و ابراهیم و زمان و رحمت‌اله و علی‌شهرت (حسینی بالائی)و حاج ابوالقاسم دانش زاده وعطوف حسینی بالائی‌ومحمدمیرزائی وجعفرویحیی‌وجان‌محمدو غلامعلی(جعفری) ومیرزاعلی‌حسینی‌وابولقاسم‌وصفر علی‌و رجب‌حمزه وقاسم (رجبی) و صحبت‌اله غفوری‌و نعمت‌اله احمد زاده و نوروز قهرمانی و حسین اکبری و علی رحیمی بالائی تقدیم و بشماره۱۲۹ـ٤۰ شهرستان ثبت مراتب در سه نوبت متوالی در روزنامه رسمی کشور شاهنشاهی و روزنامه کثیرالانتشار اطلاعات آگهی میشود چنانچه ابلاغی بعدا بوسیله آگهی لازم شود فقط یك‌نوبت و مدت آن ده روز خواهد بود .

بجای مدیر دفتر دادگاه شهرستان کرج نقیبی

۱ـ۳ — آ‌ـ۱۷٤۵۲

آگهی تصحیح دعوت مجمع عمومی‌فوق‌العاده شرکت سهامی آب معدنی بیلادره

پیرو آگهی منتشره در روز دو شنبه ۱۱اردیبهشت ماه ۱۳٤۰ متن آگهی دعوت بدین ترتیب‌اصلاح و بصاحبان سهام اعلام میشود .

چون اکثریت اعضای هیئت‌مدیره ومدیرعامل وبازرس شرکت سهامی آب معدنی بیلادر ماستعفاء داده‌اند و امور شرکت بلاتکلیف و معوق مانده‌است علیهذا بتجویز اساسنامه شرکت و قانون تجارت دارندگان متجاوز ازیك پنجم سهام شرکت یاد شده از کلیه سهامداران محترم دعوت مینمایند برای شرکت در مجمع عمومی فوق‌العاده که درساعت۵ر٤ بعد از ظهر ۲۰ر۶ر۱۳٤۰ منعقد میگردد حضور بهمرسانند . ضمنا چون فعلا محل شرکت تخلیه گردیده مجمع عمومی فوق‌العاده یاد شده در چهار راه عزیز خان طبقه دوم ساختمان اخوان منزل‌آقای جاکوب شاهینیان که از شرکای شرکت میباشند منعقد میگردد .

دستور جلسه

۱ـ اصلاح و تجدید نظر در بعض یا کلیه مواد اساسنامه

۲ـ انتخاب مدیر عامل و اعضای هیئت مدیره وبازرس یا بازرسان

۳ـ تجدید نظر در میزان سرمایه و بررسی و تعیین قیمت سهام

٤ـ تعیین خط مشی .

۵ـ تغییر نام شرکت .

دارندگان متجاوز از یك پنجم از سهام‌شرکت سهامی آ ب‌معدنی بیلادره

آ‌ـ۱۳۰۲۱

خیلی خیلی فوری

درمکاتبات خیلی فوری فقط ماشین تحریر اپتیماست که باسرعت انگشتهای ماشین نویس ورزیده هم آهنگی دارد

اپتیما

Optima

نماینده انحصاری : شرکت سهامی بازرگانی ارین ـ تهران ـ خیابان بوذرجمهری ـ سرای حافظ تلفن ۵۰۰۹۱ ـ ۵۰۰۹۲

آ‌ـ۱۲۶۲۸

بابه نفت رسیدن چاه شماره ۹ قم

در ساختن پالایشگاه تهران تسریع میشود

این چاه در نزدیکی چاه شماره پنج که در سال ۱۳۳۵ نفت‌آن بشدت‌فوران کردقراردارد

بطوری که دیروز به اطلاع خوانندگان عزیز رسید: چاه شماره نه نفت قم (منطقه البرز) به نفت رسید و موفقیت دیگری درزمینه فعالیت های نفتی نصیب شرکت ملی نفت ایران گردید .

چاه شماره ۹ آخرین چاهی است که تاکنون در این منطقه‌حفر شده است اهمیت نفت منطقه البرز هنگامی باعلا درجه رسید که در تابستان سال ۱۳۳۵ چاه شماره ۵ قم به نفت رسید و ناگهان فوران کرد .

باید دانست که در مدت ۱۵ روز فوران این چاه هزاران تن‌نفت از سر چاه خارج شد ودریاچه‌های وسیعی از نفت در اطراف چاه‌بوجود آمد ، بطوری که ناچار شدند با حفر نهر هائی نفت ها را بدریاچه واحدی سرازیر کنند .

در کار بستن و مهار کردن‌چاه شماره ۵ چند میلیون ریال خرج شد و برای انجام این کار کینلی بزرگترین مهار کننده چاه های نفت از آمریکا به ایران آمد .

کینلی با بستن چاه شماره ۵ قم یکی از بزرگترین شاهکارهای خودرا در مهار کردن چاه های دیوانه به انجام رسانید .

ارتفاع فوران نفت‌از چاه شماره ۵ در بعضی مواقع از چهل متر هم تجاوز می کرد و مشکلترین عمل مهار کردن آن ابتدا قطع دکل نفت و سپس گذاردن شیر شش تنی بر روی چاه بود . در هنگام قطع دکل هر آن امکان داشت چاه آتش بگیرد ولی خوشبختانه خطری پیش نیامد و دکل بدون آتش سوزی قطع شد شاهنشاه نیز هنگام فوران و مهار کردن چاه از محل چاه بازدید کردند .

در سال گذشته نیز چاه شماره هشت قم (البرز) به نفت رسید و معلوم شد روزانه می تواند ۳۰ هزار بشکه نفت بدهد .

اکنون متخصصین و مهندسین ایرانی شرکت‌ملی نفت‌ایران‌مشغول بررسی و مطالعه ظرفیت مخزن و موقعیت چاه مزبور می باشند .

با به نفت رسیدن چاه شماره نه امکان ساختمان پالایشگاه تهران بیشتر شده است و در محافل‌نفتی اظهار نظر می شود که با موفقیت اخیر و به خصوص موافقت دولت آلمان‌برا ی کمکهای فنی واقتصادی به ایران کار ساختمان پالایشگاهی در تهران به زودی آغاز خواهد شد

مزایده و مناقصه

* راه آهن دولتی ایران‌خرید ۶قلم نوشت افزار و صه قلم مقوای مختلف تا ۱ر۶ر۱۳۴۰

* شرکت ملی نفت ایران‌فروش مقادیری از اجناس مختلف‌از قبیل ملبوس ، آهن آلات قراضه ،قطعات اتومبیل و لوازم لوله کشی وغیره تا ۱۵ر۶ر۱۳۴۰

صندوق تعاون جوانان به محصلین و کسبه وام میدهد

میزان تعهد صندوق بیشتر از سر مایه آن شده است

امروز اطلاع حاصل شد که صندوق تعاون جوانان از بدوتاسیس تاکنون در حدود ۱۵ میلیون ریال وام کسب پرداخته است .

از این مبلغ تاکنون در حدود ۸میلیون ریال آن بطور اقساط ماهانه توسط وام گیرندگان‌واریز و بقیه به تدریج وصول خواهد شد.

از وامهای کسب صندوق مزبور تاکنون در حدود ۶۰۰ نفر از کسبه و پیشه‌وران استفاده نموده‌اند .

مبلغ وام های کسب پرداختی در حدود ۲۰ هزار تا ۳۰ هزار ریال بوده است .

این صندوق تاکنون در حدود۵۵۰ قرار داد وام تحصیلی به مبلغ ۱۷ میلیون‌ریال‌با محصلین ودانشجویان منعقد نموده است .

از این مبلغ تاکنون در حدود ۴ میلیون و ۵۰۰ هزار ریال آن به‌صورت ماهانه‌به محصلین‌پرداخت وبقیه تعهد صندوق مزبور می باشد تا به تدریج به آنان پرداخت شود

یك مقام مطلع در مورد تعهدات صندوق اظهار داشت اکنون‌صندوق تعاون‌جوانان میزان تعهداتش خیلی بیش از سرمایه آن می باشد و بدین‌جهت بدریافت اعتبارات‌مختلف از موسسات و بانکها نیازمبرمی داردتا بتواند تعهدات خودراپرداخت نماید.

وام های تحصیلی تا پایان تحصیل محصلین و شروع کار آنان درنزد آنان باقی میماند ومدت آن نسبت بمدت وام های کسب طویل تر است .

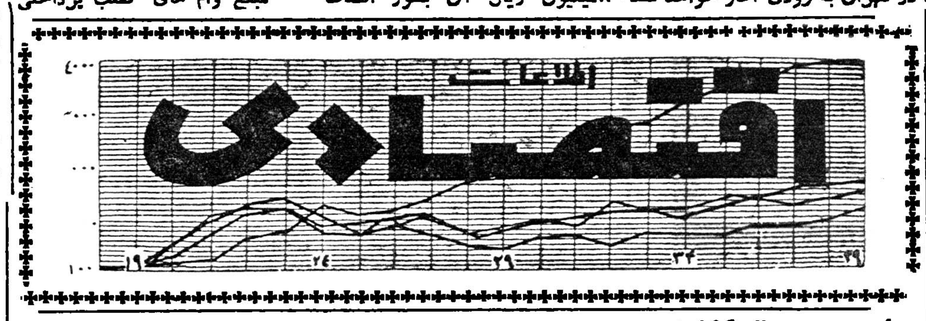

نسبت به سال گذشته

خسارات‌بیمه۴۰درصدافزایش‌یافته

امروز یك مقام مطلع بیمه در مورد افزایش میزان خسارات به خبرنگار ما اظهار داشت به علل گوناگون میزان خسارات نسبت به سال گذشته در حدود ۴۰ تا ۵۰ در صد افزایش یافته است .

افزایش میزان خسارات بیشتر در بیمه های حریق و حمل و نقل دیده میشود .

افزایش میزان خسارات حریق از اسفند ماه سال گذشته تاکنون شدت داشته است و علت آن راکد ماندن کالاها در انبار شرکت ها و نیز بی‌مبالاتی هائی است که از طرف بیمه کنندگان صورت می‌گیرد . خسارات بیمه حمل و نقل نیز بعلت ناملایمات جوی و سایر عوارض بیشتر شده‌است .

میزان خسارات اتومبیل نسبت به سال گذشته تغییر زیادی نکرده چون خسارات اتومبیل همیشه زیاد بوده واکنون هم میزان خسارات اتومبیل زیاد است .

مقام مزبور افزایش سریع‌میزان خسارات را کسادی بازار و بفروش نرفتن اجناس میداند .

در مورد مبارزه با حریق و اطفاء آن باید گفت اگر کمك و مبارزه مامورین آتش نشانی در ازبین‌بردن حریق نبود ، میزان خسارات حریق بچندین برابر میرسید .

در حریق هائی که روی میدهد کمك اداره آتش نشانی شایان کمال توجه است چون مامورین با فعالیت زیاد به از بین بردن‌آتش کمك میکنند و برای این است‌که از شیوع آتش جلوگیری میشود .

امسال کارخانجات‌دولتی ۱۰۰ هزارتن قندوشکر تولیدمیکنند

امروز یك مقام عالی رتبه درمورد محصول کارخانجات دولتی در سال جاری بخبرنگار ما اظهار داشت :

با بررسی هائی که شده پیش بینی میشود که محصول قند و شکر کارخانجات دولتی در سال جاری بالغ بر ۱۰۰ هزارتن شود.

میزان چغندر قندی که در این کارخانجات مورد بهره برداری‌قرار خواهد گرفت در حدود ۷۵۰ هزار تن میباشد .

کارخانجات دولتی قند کشور شامل ۱۲ کار خانه میباشد که یك کارخانه آن تصفیه‌خانه وزامین است که شکر زرد را تبدیل به قند مینماید .

در مورد میزان مصرف قند و شکر سالیانه کشور و میزان قندو شکری که برای تامین کسری محصول از خارج وارد میشود ، یك مقام مطلع اظهار داشت : سالیانه در حدود ۴۰۰ تا ۴۵۰ هزار تن مصرف قند و شکر کشور میباشد که باید بطر ق مختلف تامین‌شود.

ازاین مقدار در حدود نیمی از آن از خارج وارد میشود و بقیه در داخله بوسیله کارخانجات قند دولتی و خصوصی-تامین میشود .

رقم مصرفی مزبور دائماافزایش می‌یابد .

در سال گذشته محصول قند و شکر بعلت اختلافات جوی و کمبود کشت از سال جاری بمراتب کمتر بود بطوریکه در سال گذشته کارخانجات دولتی در حدود ۵۸۰ هزار تن چغندر قند را مورد بهره‌برداری قرار دادند و محصول قند و شکر آن نیز در حدود ۸۳ هزار تن بود .

این اقلام نسبت بسال جاری نشان میدهد که میزان چغندر قند کشت شده و میزان محصول قند و شکر از سال گذشته بمقدار زیادی افزایش‌می‌یابد .

درجلسه کانون بانکهاروسای حقوقی بانکها پیشنهاد کردند

دادگستری‌واخواست‌نامه‌خودراتمبر کند

در جلسه‌اخیر روسای حقوقی‌بانك ها که در محل کانون بانك ها تشکیل گردید پیشنهاداتی برای تسلیم بوزیر دادگستری تهیه و بتصویب رسید چون آقای وزیر دادگستری درجلسه گذشته کانون در مورد تسریع در امور حقوقی بانکها وعده همه گونه مساعدت را داده بود - بدین جهت روسای حقوقی بانکها در جلسه‌اخیر خود پیرامون موارد مختلف حقوقی وقضائی برگشت چکهای بلا محل واخواست وابلاغ آن - طرح دعاوی و صدور قرار تامین و رسیدگی بآن و باجراء گذاشتن دعوی - مذاکره نمودند ودرپایان پیشنهاداتی تصویب وقرار شداز طریق‌کانون بدادگستری تسلیم شود.که‌ازنظر تسریع‌درکارتمبر واخواست نامه‌هاقرارشد بدادگستری پیشنهاد شود که واخواست نامه هارا نیز مانند سفته ها خودتمبر کند یا اینکه تمبر آن رادر اختیار بانکها بگذارد تابانکها تمبر مربوطه راالصاق و باطل نمایند

در مورد هزینه صندوق ب‌پیشنهاد شد یك حساب مخصوصی در هربانك برای این منظور در نظر گرفته شود ووجوه در این صندوق جمع آوری و در آخر هر ماه تسلیم صندوق‌ب شود .

راجع به عمل واخواست سفته های‌بانکهاپیشنهادشد دائره‌مخصوصی در دادگاه شهرستان با تعداد مامور لازم باینکار اختصاص داده شود تا واخواست سفته در ظرف ۴۸ ساعت ابلاغ شده وبرگردد.در موردرسیدگی بامور حقوقی بانکها پیشنهاد شد از۶ دادگاه که‌بامور تجاری بانکهارسیدگی میکنند ۲ دادگاه آن اختصاص بکار دعاوی بانکها داده شود . راجع به تعقیب جزائی چك‌نیز پیشنهاد گردید بااجرای روشهای مختلف مشکلات فعلی چك از بین برده شود و تکلیف سازش رودتر معین گردد

ورود و خروج کشتیها

*کشتی های «فونیکس» روز ۲۴ مرداد - «میکاسامارو» ژاپنی روز ۲۴ مرداد - «بورنئو» هلندی روز ۲۴ مرداد - «پیکاسوس» پاناماتی‌روز ۲۵ مرداد -و «وایك وایکیل» هلندی روز ۲۵ مرداد از بندر خرمشهرخارج شدند .

*کشتی «اورال» روز ۲۵ مرداد با مقدار ۹۷۶ر۱۰۰۱ تن سنگ سرب از بندر پهلوی بمقصد شوروی خارج شد .

*کشتی «پیونر» روسی بامقدار ۳۹۴ر۵۸ تن کاغذ قند و۵۰۸ر۸ تن قماش و۹۰۰ر۲ تن بیل و ۲۸۰ر۶ تن کلنگ‌و۵۰۰۰ر۱۶تن اتومبیل‌سواری‌از بادکوبه به بندر پهلوی وارد شد .

*کشتی «باراکاس باکو» شوروی روز ۱۸ مرداد از بادکوبه به بندر حسن کیاده وارد شد . و۹۱۱ر۴۴ تن ماهی منجمد شده از بندرحسن کیاده بمقصد باکو حمل کرد .

۳۰۴۵۹۱
تلفن مستقیم سرویس اقتصادی

بهای انواع ارز و مسکوك طلا در بازار ازادتهران

ارز	قیمت بریال	طلا	
دولارنقد	۸۳	بهلوی	۷۱۸
دولارحواله پستی	۸۲ر۵	نیم‌پهلوی	۳۶۲
پوندنقد	۲۳۴	ربع‌پهلوی	۱۸۲
پوندحواله پستی	۲۲۱	ژرژ قدیم	۷۹۰
مارك نقد	۲۱	ژرژ جدید	۵۸۰
مارك حواله پستی	۲۰ر۵۰	لیره عثمانی قدیم	۶۶۵
فرانك فرانسه نقد	۱۸	لیره عثمانی جدید	۵۳۲
فرانك فرانسه پستی	۱۷ر۳۰	پانزده مناتی	۱۵۴۰
هزار لیرایتالیا نقد	۱۲۴	ده مناتی	۹۸۰
هزار لیرایتالیا پستی	۱۲۰	پنج مناتی	۴۰۷
فرانك سویس نقد	۱۹ر۲۵	بیست دلاری	۳۴۰۰
فرانك سویس پستی	۱۹ر۲۵	دولار مکزیکی	۳۹۸۰
لیره ترك‌اسکناس بزرك	۷	طلای شمش	۴۳۴
روپیه پاکستان نقد	۹ ر۲۵	نقره قدیم	۱۰۲
روپیه هندوستان نقد	۱۳	نقره جدید	۲۲

مالیات اصناف

یك بار دیگر قانون‌مالیات اصناف دراثر اعتراض اصناف تغییر کرد این تغییر هنوز هم اصناف را راضی نمی کند نکته جالب اینجاست‌که حتی خود تغییر دهندگان‌هم از این تغییر ناراضی‌هستند

آنچه مسلم است بااین وضع ، قانون فعلی هم نمی تواند قانون ثابتی برای‌هردو طرف باشد، شاید علت‌اساسی آن این است که دراین‌بین عده بی شماری از مودیان وجود دارند که به حق‌قادر به پرداخت مالیات‌نیستند این عده‌حتما بیش‌ازتعداد آنهائی است که قانونا از بخشودگی مالیاتی استفاده می کنند مقامات وزارت دارائی‌معتقدند که۱۲۰ هزار مودی دراصناف مختلف تهران قرار دارند . دادخواهی این عده ازظرفیت دستگاه فعلی وزارت دارائی خارج است .

قبل از همه چیز بایدنظر جدیدی که وزیر دارائی فعلی آنرا به وزارت دارائی قبولاند مورد توجه قرار گیرد وآن این‌است که‌میزان بخشودگی مالیاتی در آمد ها از سطح ۲۰ یا ۳۰ سال قبل بالابرود زیرا پول امروز ارزش پول ۲۰ سال قبل را ندارد بهمین علت مردمی که با چنین قانونی باید مالیات بدهند مسلما دچار فشار و مضیقه‌غیر عادلانه قرار می گیرند . تا وقتی این فشار از طرف‌قانون وجود دارد مسئولین وزارت دارائی و روسای اصناف هیچ کدام نمی توانند بهم‌نزدیك شوند . باین ترتیب همیشه وضع‌همین است که وجوددارد

از کسانیکه جیپ ژاپونی (تویوتا) راخریده‌اند می توانید مزایای اتوموبیل سواری چهار سیلندرو چهار درب (تویوپت‌تیارا) را سئوال کنید

سرویس مجهزو لوازم‌یدکی فراوان‌یکی دیگر از مزایای (تویوپت‌تیارا) است .

نماینده انحصاری : شرکت سهامی موتوکار - خیابان‌اکباتان-تلفن ۳۶۵۹۰ - ۳۹۳۵۱

آ-۱۷۵۸۸

انتخاب رنگ داخلی عمارات ، پرده وکف اطاقها ونوع مبل کار هرکس نیست !
متخصصین خارجی ماعلم وفن این کار را یاد گرفته اند ، چرا از وجود آنها برای تزئین عمارات خودتان استفاده نمی فرمائید ؟
شرکت زندگی نو شماره ۲۱ خیابان فیشرآباد تهران

آگهی پذیرفتن دانشجو

موسسه علوم اداری و بازرگانی دانشکده حقوق درسال تحصیلی ۴۰-۴۱ برای تحصیل دررشته های‌فوق لیسانس علوم اداری وفوق‌لیسانس بازرگانی تعدادی داوطلب بایکی از شرایط زیر ازطریق مسابقه میپذیرد:

۱- داشتن دانشنامه لیسانس از دانشکده حقوق تهران با معدل بیش از ۱۲ یا دانشنامه معادل آن از یکی از دانشکده های معتبر خارجی

۲- داشتن دانشنامه لیسانس از سایر دانشکده های ایران و خارجه با معدل ۱۴ به بالا .

داوطلبان می توانند با در دست داشتن عین دانشنامه لیسانس ۴ قطعه عکس ۶×۴ دو برك رونوشت شناسنامه و قبض رسید مبلغ یك هزار ریال حق مسابقه از حسابداری موسسه از تاریخ ۴ تا ۱۱ شهریور ماه از ساعت ۷ تا ۱۲ برای ثبت نام واطلاع از سایر شرایط و مقررات برنامه تحصیلی به اداره امور دانشجویان و برنامه ها مراجعه نمایند امتحان مسابقه ورودی روز سه شنبه ۲۱ شهریور ماه ساعت ۸ صبح بعمل خواهد آمد . مسابقه شامل امتحان زبان خارجه (فرانسه‌یاانگلیسی) واختبار (اطلاعات عمومی اداری‌وسیاسی یابازرگانی واقتصادی) خواهدبود

معاون موسسه علوم اداری وبازرگانی دانشکده حقوق و علوم سیاسی اقتصادی . دکتر محمد سام ۱-۴ آ-۱۶۰۷۴

آگهی رسمی انتخاب نماینده مجاز درشرکت سهامی ژنرال پلاستیك ثبت شده بشماره ۵۳۳۵ باسرمایه ۶ر۸۸۵ر۰۰۰ ریال

برابر نامه مورخ ۲۹ر۵ر۱۳۴۰ بپیوست صورتجلسه هیئت‌مدیره شرکت سهامی ژنرال پلاستیك مورخ۱۰ر۵ر۱۳۴۰ آقای ناصر ملاابراهیم کشفی بسمت نماینده مجاز شرکت تعیین گردید ونامبرده اختیار دارد کلیه‌اسناد تعهد آور شرکت را باتفاق یکی از اعضای هیئت مدیره‌متفقا امضاء نمایند .

مراتب طبق ماده ۲۰۰ قانون تجارت بثبت رسیده وبرای اطلاع عموم در روزنامه رسمی کشور شاهنشاهی ایران و یکی از جرائد کثیرالانتشار یومیه تهران آگهی میگردد .

رئیس اداره ثبت شرکتها و علائم تجارتی‌واختراعات

آ-۱۳۰۶۹

آگهی انتخاب مدیر ودارندگان حق امضاء و بازرس حساب در شرکت سهامی ماینهولد ثبت شده بشماره ۳۱۴۶

برابر نامه مورخ ۲۹ر۵ر۱۳۴۰ بپیوست صورتجلسه مجمع عمومی عادی سالیانه شرکت سهامی ماینهولد مورخ ۲۹ر۳ر۱۳۴۰ آقای مهندس جمشید گنجی بسمت مدیر شرکت و بانو دادی ملکیان بسمت حسابدار شرکت انتخاب گردیدند و کلیه اسناد و مدارك تعهد آور شرکت باید بامضای مدیر و حسابدار شرکت متفقا برسد .

آقای ارماویر ملکیان بسمت بازرس حساب شرکت برای مدت‌یك سال انتخاب گردید .

مراتب طبق ماده ۲۰۰ قانون تجارت بثبت رسیده و برای اطلاع عموم در روزنامه رسمی کشور شاهنشاهی ایران و یکی از جرائد کثیرالانتشار یومیه تهران آگهی میشود .

رئیس اداره ثبت شرکتها و علائم تجارتی واختراعات

آ-۱۳۰۶۷

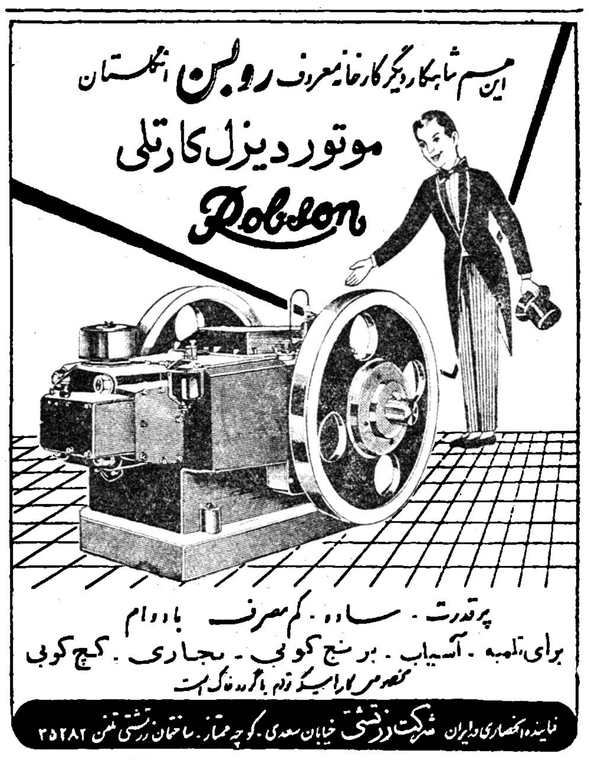

۱-۱۷۴۳۰

ورزشی

در مسابقات شنای بانوان و دوشیزگان باشگاهها

تیم باشگاه نفت مقام اول را کسب کرد

دوشیزه بتا مارتین قهرمان اول مسابقه ۶۰ متر پروانه در پایان مسابقه

مسابقات‌شنای بانوان و دوشیزگان باشگاههای تهران زیر نظر شورای ورزشی بانوان به سرپرستی آقایان خوش و سرابی دراستخر شنای استادیوم ثریا انجام گردید ونتایج زیر بدست آمد .

۱۰۰ متر پشت

در مسابقه ۱۰۰ متر کرال پشت دوشیزگان زاغ‌گوش آراطون از استادیوم ثریا ، یکی ابراهامیان از شرکت نفت ماریانجومی از استادیوم ثریا مقام اول تاسوم را کسب کردند

۲۰۰متر قورباغه

درمسابقه ۲۰۰متر قورباغه دوشیزه آیدا تجددی از شرکت نفت بارکورد ۳٫۵۰٫۴ دقیقه مقام اول دوشیزگان مینا کاوسی ازاستادیوم ثریا ومهوش جمپور از استادیوم ثریا مقام دوم و سوم را بدست آوردند .

۱۰۰ متر سینه

در مسابقه ۱۰۰ متر کرال سینه دوشیزه یکی ابراهامیان از باشگاه نفت با رکورد ۱٫۲۹٫۴ دقیقه اول و دوشیزه هدی رنجبر از باشگاه نفت مقام دوم را کسب کرد .

۶۰ متر پروانه

درمسابقه ۶۰ متر پروانه دوشیزه بتا مارتین از باشگاه نفت مقام اول و دوشیزگان نرگس علی‌اکبر زاده از استادیوم‌ثریا وویولت‌حداد ازاستادیوم ثریا دوم و سوم شدند

۴۰۰متر آزاد

در مسابقه شنای ۴۰۰ متر آزاد دوشیزه یکی آبراهامیان از باشگاه نفت بارکورد ۷٫۵۷ دقیقه مقام اول‌و دوشیزگان آیدا تجددی از باشگاه نفت ونرگس علی‌اکبرزاده ازاستادیوم ثریا مقام دوم و سوم را کسب کردند.

امدادی مختلط

در مسابقه امدادی مختلط تیم استادیوم ثریا مرکب‌از دوشیزگان آراطون ، کلانتر ، علی اکبر زاده ، صوفی با رکورد ۲٫۱٫۵ دقیقه اول‌و تیم باشگاه نفت مرکب از دوشیزگان یکی آبراهامیان ، آیدا تجددی ، بتا مارتین ، هدی رنجبر مقام دوم را کسب‌کردند .

در مسابقه امدادی‌آزاد چهاردر دوطول تیم‌باشگاه نفت در مدت ۴٫۱۸٫۸ دقیقه‌مقام اول‌و تیم‌استادیوم ثریا در مدت ۴٫۲۹٫۶ دقیقه مقام‌دوم و تیم دوم استادیوم ثریا در مدت ۵٫۸٫۷ دقیقه مقام سوم‌را کسب‌کرد.

شیرجه

در مسابقه شیرجه خانم مینا کاوسی از استادیوم ثریا با سه نوع شیرجه مقام اول و خانم نرگس علی اکبر زاده از استادیوم ثریا مقام دوم‌را کسب کرد .

در نتیجه کلی باشگاه نفت مقام اول و تیم استادیوم ثریا مقام دوم مسابقات‌را درجمیع امتیازات‌کسب‌کرد جوائز قهرمانان روز نهم شهریورکه مصادف با روز جشن آب می باشد توزیع خواهد شد .

VITA

ویتا مارملاد شکیل

برگ جایزه

با مراجعه برابر زیر در برابر سرپوش آلیسنیومی روغن نباتی گل یک برگ جایزه دریافت فرمائید

تهران
فروشگاه روغن نباتی گل - خیابان اسلامبول
فروشگاه روغن نباتی گل - بازار روبروی مسجد شاه
فروشگاه روغن نباتی گل - تجریش
فروشگاه روغن نباتی گل - کرج
شهرستانها : نمایندگان وسعی روغن نباتی گل

قرعه کشی

جوایز بزرگ و بی‌سابقه

مخصوص خریداران ارجمند روغن نباتی گل که برگهای جایزه را در دست دارند بزودی آغاز خواهد شد

یادداشت : سرپوشهای آلیسنیومی که با برگ جایزه مبادله میشود در زیر درقوطی های روغن نباتی گل نصب شده است

آشنا

روغن نباتی «گل» گل روغنها

آ-۱۷۵۲۰

از بندر پهلوی

کارخانه بزرگ چوب بری اسالم

آقای دکتر عباس بابك استاندار گیلان از پیشرفت و نزدیك شدن افتتاح کارخانه چوب اسالم درتوضیحاتی که آقای آزادگان رئیس کارخانه میدهد اظهار خوشوقتی مینماید .

در این‌روز ها کارخانه معظم‌چوب اسالم مورد بازدید جناب آقای‌دکتر عباس بابك استاندار گیلان وتیمسار سرتیپ خواجه نوری رئیس سازمان جنگلبانی ایران واعضاء هیئت اقتصادی سنتو واقع شد و همگی از پیشرفت کارخانه اظهار خوشنودی نمودند .تیمسار سرتیپ خواجه‌نوری رئیس کل جنگلبانی کشور نیزضمن سرکشی بجنگلهای گیلان و مازندران از پیشرفت امور جنگل و حفاظت های اخیر بسیار مسروربنظر میرسید تیمسار دریك مصاحبه مطبوعاتی اظهارداشت‌هم اکنون‌امور جنگلبانی کشور به پیشرفتهای‌نوینی نائل آمده و حفاظت جنگلها کاملا براساس جنگلداری میباشد .

کارخانه چوب‌اسالم از نظراهمیت اولین کارخانه است که در ایران تاسیس میگردد وشکل بهره‌برداری آن براساس رویه کامل فنی وطرح جنگلداری است که ضمن بهره‌برداری صحیح و کافی از جنگلها و توسعه اقتصاد کشور متضمن‌احیاء جنگل خواهد بود و بارویه‌ای که‌در امور بهره برداری کارخانه های مزبور ازجنگلها بعمل می‌آید خود نمونه‌ای برای صاحبان جنگل های خصوصی و برای بهتر نمودن جنگل های آنهااست تبعیت ازرویه‌اتخاذی نحوه عمل‌این کارخانه خواهد بود در بازدید دو ساعته تیمسار سرتیپ خواجه‌نوری ازکارخانه چوب اسالم نسبت به خاتمه کار تعمیرگاه مجهز و نصب قسمتی از ماشین آلات در محل اصلی کارخانه که ظرف مدت کوتاهی انجام گرفته اظهار رضایت نمودند و گفتند خوشبختانه دربازدید جناب آقای دکتر عباس بابك استاندار گیلان ودیدار اعضاءهیئت های اقتصادی سنتو همه از این اقدام مهم واساسی اظهار رضایت‌نمودند و امیدوارم در تحت توجهات‌بندگان اعلیحضرت همایون شاهنشاهی این کارخانه قبل از پایان سال افتتاح و بهره برداری آن بنحو شایسته‌ای آغاز گردد .

دیدار آقای دکتر عباس بابك استاندار گیلان

در هفته گذشته آقای دکتر عباس بابك استاندار گیلان باتفاق آقایان مهندس یار محمدی رئیس کل کشاورزی استان اول و رؤسای ژاندارمری و فرماندار طوالش از کارخانه چوب اسالم دیدن نمودنددر این دیدار استاندار ضمن سرکشی و دقت و پیشرفت کارخانه ضمن توضیح آقای آزادگان رئیس کارخانه چوب اسالم وضع عمومی کارخانه مورد توجه قرار گرفت و آقای‌دکتر بابك اظهارداشت‌واقعا همچو کارخانه در جنگلهای بزرك طوالش ضروری ودرنهایت‌خوشبختی منویات‌شاهنشاه اصلاح طلب یکی پس از دیگری‌در استان گیلان جامعه عمل بخود می پوشد و من از تیمسار سرتیپ‌خواجه نوری رئیس سازمان جنگلبانی وعموم کارگران‌و کارمندان که‌دربرپانمودن این کارخانه رشد فکری خود رابه کار برده‌اند سپاسگزارم

آقای آزادگان رئیس اداره کارخانه‌چوب‌بری‌اسالم در دیدار آقای دکتر عباس بابك استاندار گیلان اظهار داشت‌ازنظر اهمیت‌این اولین کارخانه چوب بری در کشور ماست که ملاحظه میفرمائید .

هنرهای زیبای کشور

اداره هنرهای دراماتیك

مسابقه نمایشنامه نویسی

بمنظور تشویق نویسندگان و ترویج شیوه صحیح درام‌نویسی در ادبیات فارسی مسابقه نمایشنامه نویسی سال ۱۳۴۰ را با شرایط زیر اعلام مینماید.

۱ـ نمایشنامه ازنظرفن درام‌نویسی صحیح باشد.

۲ـ موضوع و داستان نمایشنامه مربوط به زندگی مردم ایران باشدویا نکته و مضمونی فلسفی واجتماعی را شامل گردد .منابع و ماخذ مورد استفاده در مقدمه توضیح‌داده‌شود.

۳ـ اجرای نمایشنامه کمتر از یك ساعت و چهل و پنج دقیقه‌وقت نگیرد ودر حدود یك نمایشنامه سه‌پرده‌ای باشد.

۴ـ نمایشنامه بچاپ نرسیده و بنمایش درنیامده باشد . همچنین برای مسابقه دیگری فرستاده نشده باشد.

۵ـ املای نوشته صحیح و عبارات بطور کامل نوشته شده باشد.

۶ـ قلم خوردگی وبی انضباطی در شیوه تحریر مطلقا موجود نباشد .

۷ـ یك‌نسخه اصل ودو رونوشت (ماشین شده) همراه تقاضای شرکت در مسابقه به اداره هنرهای دراماتیك تسلیم شود.

۸ـ به‌نمایشنامه هائی که‌ازهر لحاظ‌واجد شرایط باشد جایزه اول‌یادوم ویاسوم تعلق خواهد گرفت.

۹ـ ارزش نمایشنامه در حدود هر یك از سه جایزه تعیین‌خواهد شد . (اگر نمایشنامه های تسلیم شده‌همه ضعیف بودو مثلا فقط یك نمایشنامه استحقاق گرفتن جایزه سوم را داشت به‌آن نمایشنامه جایزه سوم تعلق خواهد گرفت و مسابقه ، برنده جوائز اول و دوم نخواهد داشت .)

۱۰ـ امتیازات مربوط به نمایشنامه بنام مصنف در اداره هنر های دراماتیك ثبت‌و محفوظ خواهد بود.

۱۱ـ اداره هنرهای دراماتیك با اعطای جوائز در نمایش و چاپ وانتشار نمایشنامه های برنده برای مدت پنج سال مختار و صاحب امتیاز خواهد بود.

۱۲ـ نمایشنامه های برنده اگر از طرف گروه وابسته باین‌اداره ویاتماشاخانه‌ای بنمایش درآمد و آن نمایش جنبه انتفاعی داشت علاوه برجایزه‌ای که به نمایشنامه تعلق گرفته است نویسنده از عوایدحاصله بمیزان صدی‌پنج سهم خواهد داشت.

۱۳ـ نمایشنامه‌هائی که جایزه به آنها تعلق نمیگیرد در صورت درخواست بصاحبانش مسترد خواهد شد . ولی یك نسخه آن درپرونده مربوط به‌مسابقه نمایشنامه نویسی این اداره محفوظ خواهد بود تا در مورد لزوم ،باموافقت نظر نویسنده مورد استفاده قرار گیرد.

۱۴ـ مدت تسلیم نمایشنامه و شرکت در این مسابقه تاپایان دیماه ۱۳۴۰ خواهد بود .

جوائز مسابقه

جایزه اول	۲۵۰۰۰ ریال
جایزه دوم	۱۵۰۰۰ ریال
جایزه سوم	۱۰۰۰۰ریال

شاه‌آباد جنب بیرستان شاهدخت

۱ـ۴ آ ـ ۱۷۲۶۸

هنرهای زیبای کشور

اداره هنرهای دراماتیك

مسابقه‌ترجمه نمایشنامه

بمنظور تشویق مترجمان نمایشنامه و ترویج شیوهٔ صحیح ترجمه آثار دراماتیك خارجی بزبان فارسی مسابقه ترجمه نمایشنامه سال۱۳۴۰ راباشرایط زیر اعلام مینماید.

۱ـ نمایشنامه ترجمه شده در حدود یك‌نمایشنامه سه‌پرده‌ای‌باشد.

۲ـترجمهٔ فارسی نمایشنامه بچاپ نرسیده وبنمایش درنیامده باشد همچنین برای مسابقه دیگری فرستاده نشده باشد .

۳ـ املای آن صحیح وعبارات بطور کامل نوشته‌شده باشد .

۴ـ قلم‌خوردگی وبی‌انضباطی درشیوه تحریر ترجمه مطلقاموجود نباشد .

۵ـ یك نسخه اصل ودورونوشت (ماشین‌شده) باذکر منابع‌وماخذ ترجمه ونام وزبان نویسندهٔ اصلی بااصل نمایشنامه همراه تقاضای شرکت در مسابقه بادارهٔ هنرهای دراماتیك تسلیم شود.

۶ـبه‌نمایشنامه‌هائی که از هرلحاظ واجد شرایط باشد جایزه اول یادوم ویاسوم داده میشود.

۷ـارزش ترجمهٔ نمایشنامه درحدود هریك از سه‌جایزه تعیین خواهد شد .(اگرترجمهٔ‌نمایشنامه های تسلیم‌شده همه ضعیف‌بود وفقط یك ترجمه یك نمایشنامه استحقاق گرفتن جایزهٔ سوم را داشت به‌آن ترجمه جایزه سوم تعلق خواهد گرفت و مسابقه برنده جوایزاول‌ودوم نخواهد داشت)

۸ـ امتیازات مربوط به‌نمایشنامهٔ مزبور بنام مترجم در ادارهٔ هنر های دراماتیك ثبت ومحفوظ خواهد شد .

۹ـادارهٔ هنرهای دراماتیك بااعطای جوائز درنمایش وچاپ وانتشار نمایشنامه‌های برنده تاپنجسال مختار و صاحب امتیاز خواهد بود.

۱۰ـ ترجمهٔ نمایشنامه‌های برنده اگر از طرف گروه وابسته‌باین اداره یاتماشاخانه‌ای به‌نمایش درآمد و آن نمایش جنبه انتفاعی داشت علاوه برجایزه‌ای که به‌آنها تعلق گرفته مترجم از عواید حاصله‌بمیزان صدی پنج سهم خواهد داشت .

۱۱ـ ترجمه نمایشنامه‌هائی که به‌آنها جایزه تعلق نمیگیرد در صورت درخواست بصاحبانش مسترد خواهد شد . ولی یك نسخه آن‌در پروندهٔ مسابقه ترجمه نمایشنامه محفوظ خواهد بود تا درمورد لزوم‌با موافقت نظر مترجم مورد استفاده قرار گیرد.

۱۲ـ مدت تسلیم ترجمهٔ نمایشنامه وشرکت دراین مسابقه تاپایان دیماه ۱۳۴۰ خواهد بود.

جوائز مسابقه

جایزه اول	۲۵۰۰۰ریال
جایزه دوم	۱۵۰۰۰ریال
جایزه سوم	۱۰۰۰۰ریال

شاه‌آباد جنب بیرستان شاهدخت

۱ـ۴ آ ـ۱۷۲۶۶

آگهی تغییر محل دفتر رسمی

بدینوسیله باستحضار عموم میرساند . که دفتر اسناد رسمی شماره ۱۵۵ تهران بتصدی آقای روح‌الله کیا درتاریخ ۴۰٫۵٫۲۴ از منطقهٔ شهر آراء و دریان نو (خیابان کرج بعد از چهارر اه جمشید) بضلع جنوب شرقی فلکه میدان ۲۴ اسفند جنب خیابان سی متری نظامی منتقل و آماده انجام ارجاعات عموم است .

رئیس اداره ثبت اسناد تهران ـ لاهوتی

۱ـ۲ آ ـ۱۳۰۲۹

تفسیرهای مهم مطبوعات جهان

نوشته :ریموندارو

٤ـ استراتژی عصر اتم

باپرتاب بمب اتمی برهیروشیما عصر جدیدی در تاریخ نظامی گشوده‌شد

از دهسال قبل باین طرف نگرانی که غالبا توسط مفسرین امریکائی‌ابراز شده توزیع و پخش سلاحهای‌اتمی بین سایر کشور های جهان است .

تازمانیکه فقط دو کشور سلاحهای وحشتناك اتمی را در اختیار داشته باشند تحول حوادث قابل پیش بینی است و تصمیمات هر یك ازطرفین حساب شده خواهد بود .

اما معلوم نیست روزیکه پنج ، ده و پانزده دولت حداقل چند بمب اتمی و چند هواپیمای قادر به حمل آنها در اختیار داشته باشند چه روی خواهد داد ؟

اتازونی مایل است موقعیت خودرا از نظر برتری سلاحهای اتمی حفظ کند اما متفقین غربی او این سئوال‌را از خود میکنند : چرا سایر دول قبول کنند که برای همیشه بیك دولت دیگری حتی اگر متفق او باشدبستگی داشته باشد ؟ زیرا آن دولت بمراتب فکر منافع خود است تا منافع کسانی که از آنها حمایت میکند .

بهمین جهت بود که دولت فرانسه تصمیم گرفت سلاح اتمی تهیه کرده و خود دفاع از منافعش را عهده دار شود .

رابطه نیروها

در طول تاریخ رابطه نیرو ها بین دول بزرك و کوچك بنسبت تکنیك جنك تغییر کرده‌است . در حال‌حاضر کشور هائیکه فاقد صنایع سنگین هستند بهیچوجه نمیتوانند در برابر سلاحهای کشور های مکانیزه‌مقاومت کنند اما نباید فراموش کرد که مسلسل پارتیزان ها زندگی رابرای فاتحین مشکل میسازد .

کشور هائیکه دارای ارتش اتمی هستند وسائل مادی دراختیار دارندتا مللی را که از صنایع اتمی بی بهره هستند مغلوب کنند اما هیچ یك از آنها نمیتوانند بر ملل خلع سلاح شده بوسیله تهدید اتمی حکومت نمایند .

نکته ایکه اینك مورد تفسیر مفسرین شرق و غرب قرار گرفته این است که تا چه زمانی دول بزرك قادرند با توسل‌بسلاحهای اتمی ملل کوچکی را که فاقد این سلاحها هستند تحت تاثیر و نفوذ خود قرار دهند آیا در آینده نزدیکی توسل بسلاحهای اتمی نقش تعیین کننده خودرا از دست خواهد داد .؟

هنوز نمیتوان باین سئوال پاسخ صریحی داد ولی قدر مسلم آن است که سرانجام روزی سلاح اتمی نقش تعیین کننده ایکه امروز عهده دار است سرانجام از دست خواهد داد .

مسابقه تسلیحاتی

فلاسفه و مورخین بحث های طویلی تاکنون پیرامون رابطه بین جنگهای بین‌المللی و تسلیحات کرده‌اند . جنك ۱۹۱٤ آیا براثر مسابقه تسلیحاتی روی داد ؟ یا آنکه براثر تجاوز به منافع دول جهان صورت گرفت ؟

بدون اینکه بخواهیم یکی از دو علل فوق را تنها عامل ایجاد کننده جنك بحساب آوریم این سئوال را مطرح میکنیم تا چه‌حدودی مسابقه تسلیحاتی در گذشته و امروز یك عامل اضافی وقوع جنك بوده و هست مسابقه کنونی تسلیحات از نوع بدیع و بیمانندمیباشد . این‌مسابقه‌تسلیحاتی ضمنا یك مسابقه پیشرفت فنی‌محسوب میگردد .

قبل از سال ۱۹۱٤ دول جهان تنها بر تعداد سربازان زیر پرچم خود میافزودند و ارتش به آهستگی لوله توپخانه های خودرا تغییر میدادوتقریبا لوله توپ ۷۵ میلی‌متری از پایان قرن نوزدهم‌تااوائل جنك‌بین‌الملل‌دوم‌تکنیك بدون تغییر باقی ماند . اما در طول چهارسال جنك بین‌الملل دوم‌تکنیك سلاحهای جنگی باندازه نیم قرن تحول پیدا کرد .

در جنك بین‌الملل اول با وجود آنکه علم ترقی زیادی نمود معذ لك در پایان جنك سطح نیرو های هوائی و نیرو های زمینی طرفین در همان حدی بود که جنك آغاز گردید .

در سال ۱۹٤۵ دو بمب اتمی که برفراز هیروشیما و ناکازاکی پرتاب شد عصر جدیدی را در تاریخ نظامی کشود اما بعد از آن و بخصوص پس از سال ۱۹۵۰ چنان ترقی شگرفی در توسعه سلاحهای جنگی صورت گرفت که بشر در تمام طول تاریخ نظیر آنرا ندیده بود .

در طول سالهای اخیر بار ها اتفاق افتاده است که برای کشف وساختن سلاحهای جنگی جدیدی میلیارد ها دلار خرج شده‌است اما در پایان پس از ساختن این سلاحها کار شناسان نظامی آنها را باعماق دریا ریختندزیرا در همان مدت دانشمندان دیگری‌موفق به تهیه سلاحهای تازه تری شدند .

اینك مسئله ای که مورد توجه کارشناسان نظامی قرار گرفته است این است که آیا مسابقه تسلیحاتی خود بخود موجب ایجاد جنك جدیدی خواهد شد . ؟ و آیا باید هرچه زوتر باین مسابقه جهنمی خاتمه داد .

مشاورین پرزیدنت کندی بر این عقیده اند که هدف اول نباید خلع سلاح سریع و کامل باشدبلکه‌اتخاذ تصمیماتی لازمی است که مسابقه تسلیحاتی بشریت را بایك فاجعه عمومی و یا بهتر گفته شود در برابر یك ماشین جهنمی که حتی بشر قادر بتوقف آن نباشد روبرو نسازد .

آنچه که اینك برای بشریت جنبه حیاتی دارد کنترل تسلیحات است و بدون شك زمانی که شرق و غرب در مورد کنترل بین‌المللی خلع سلاح موافقت کنند میتوان تا حدی امیدوار بود که خطر جنك‌جدیدی منتفی‌است.

فیگارو

دیپلوماسی شخصی نیکیتا خروشچف

ژنرال آیزنهاور ، رئیس‌جمهوری سابق آمریکا ،مشکلات جهان را ارزیابی میکند

بنظر دوایت آیزنهاور ، رئیس جمهوری سابق آمریکا احتمال وقوع جنك در برلن وجود ندارد . ژنرال آیزنهاور معتقد است که اگر ملل غربی باندازه کافی محکم باشند ، خروشچف بدون جنك عقب نشینی خواهد کرد .

آقای آیزنهاور عقیده دارد که‌غرب میتواند دیکتاتور شوروی را قانع کند که بهای برلن بسیار گزاف و هنگفت خواهد بود .

با این حال ، ژنرال آیزنهاور اخطار میکند که حتی اگر خروشچف از جنك و قدرت‌نمائی درمورد برلن، روی برگرداند ، ممکن است بحران تازه‌ای دریك نقطه دیگر جهان‌بوجود آورد .

آیزنهاور این نظریات و سایر عقایدی راکه دارد ، در روزهای اخیر، طی مباحثه و گفتگو با دوستان خود درباره جریانات ووقایعی که درآمریکا پس‌از پایان دوران ریاست جمهوری او ، از هفته‌ماه پیش روی داده ، اظهار داشته است .

عقاید آقای آیزنهاور در مورد برلن ، بطور عمده براساس ارزیابی شخصی او از نیکیتا خروشچف ،پس از مذاکرات پیاپی با دیکتاتورشوروی درسازمان ملل متحد ، ژنو وپاریس قرار دارد .

بنظر رئیس جمهوری سابق‌آمریکا خروشچف هیتلر جدیدی نیست .

چنانکه آیزنهاور میگوید این دو دیکتاتور ، یعنی هیتلر و خروشچف دارای مشخصات زیر هستند :

هیتلر کاملا « سیاه » بود ولی خروشچف چنین نیست . خروشچف دارای روح بذله‌گوئی و مزاح است و تمام علائم در او گواه براینستکه‌یك مرد معتقد بخانواده است . اوکودکان را دوست دارد واستعدادی دارد که خود را مانند کودکان نشان‌دهد .

خروشچف یك مارکسیست جذمی و جامد نیست وبیشتر مردی است که کمونیسم را بعنوان گردونه‌ای می داند که میتوان از آن برای تسلط برجهان استفاده کرد .

مرد خطرناك

ژنرال آیزنهاور خروشچف را به عنوان یك دیکتاتور زیرك ، محکم و خطرناك میداند که از روبرو شدن با خطر برای پیش‌بردن کمونیسم‌جهانی تردید نخواهد کرد .

این امر ، بدان معنی است که بنظر رئیس جمهوری سابق ، مردم آمریکا کاملا باید با این واقعیت‌روبرو شوند که ممکن است جنگی روی‌دهد. لکن درعین حال بنظر رئیس جمهوری سابق آمریکا ، خروشچف باندازه کافی زیرك است تا دریابد که اگر جنك اتمی میان آمریکا و شوروی درگیرد ، شورویها را میتوان درهم شکست . واین نکته درخروشچف نوعی احتیاط پدید می‌آورد .

آقای آیزنهاور عقیده دارد که هدف خروشچف ، گرفتن جهان به وسیله شیوه‌هائی غیراز یك جنك‌کاملا ویران کننده است .

روش معامله باخروشچف

آیزنهاور براین عقیده است که خروشچف مردی است که‌به‌استحکام احترام میگذارد ، لکن تهدید در او کارگر نیست .

هنگامی که خروشچف دریك‌جهت بجلو میرود و با یك دیوار سنگی برمیخورد ، به شکست اعتراف نمی کند ، بلکه به‌سهولت به جهت وسوی دیگر وبه‌هدف دیگر ویا یك‌نوع‌اقدام دیگر متوجه میشود .

یکی‌از هدف های مهم خروشچف ایجاد نفاق درمیان متحدین غربی است .

ژنرال‌آیزنهاور میگویدکه‌خروشچف بعلت مشکلات متعددی که غربی ها دارند ، امیدوار شده است که بسوی هدف خود پیشرفت میکند .

فی‌المثل فرانسه به شدت گرفتار مشکل الجزایر و تونس است . بریتانیای کبیر با مشکلات اقتصادی ومسائل مربوط به‌کشورهای مشترك‌المنافع روبرو است .

اتحاد دراین اوضاع واحوال و شرائط ، دشوار و حفظ آن‌دشوارتر است .

رئیس جمهوری سابق آمریکا عقیده نداردکه هیچ یك از ملل غربی را بعلت عدم اتحاد غرب ، ملامت و مذمت کرد . بااین حال اومتوقف‌شدن کوشش غرب را برای حصول وحدت، حتی برای یکروز ، خطرناك میداند .

بحران پیاپی

خروشچف میخواهد از راه ایجاد یك سری بحران ، مردم آمریکا را وادار به مخارجی کند که نتیجه آن ورشکستگی است .

بنظرآیزنهاور یکی دیگرازهدفهای شوروی ، اینستکه از راه تبلیغات‌و تهدید احساس امنیت و شایستگی مردم آمریکا را بعنوان یك ملت از آنها بگیرد .

آقای آیزنهاور مردم غربی را به عنوان کسانی درنظر میگیرد که‌بالاتر از همه چیز ، صلح و فرصت برای بالا بردن سطح زندگی خودرا می ـ خواهند . درحالی که مردمان غرب در باره این مسائل صلحجویانه می‌ـ اندیشند ، کمونیستها طرح ایجاد دردسر و پیش‌بردن هدفهای‌کمونیسم را دارند .

بنظر آقای آیزنهاور تمام اینها شرائط خطرناکی را پدید می‌آورد که تا مدتی خطرناك خواهد ماند .

آقای آیزنهاور میداند که بسیاری از مردم آمریکا متعجب هستند که چرا نیروهای‌متفقین درجنك دوم‌جهانی برهبری‌او برلن را نگرفتند .آیزنهاور توضیح ساده‌ای بدین ترتیب میدهد:

موضوع جنبه سیاسی داشت و سیاستمداران درباره‌آن تصمیم‌گرفتند نه نظامی‌ها . سیاستمداران تصمیم گرفتند وبرلن درمنطقه اشغالی‌شوروی قرار گرفت .

ژنرال آیزنهاور بخاطر می آوردکه وی درباره هدفهای روسها در آنزمان که تصمیم مربوط به‌برلن گرفته شد، سئوالاتی‌کرده است . آیزنهاوربخاطر می‌آوردکه وی استدلال میکرد ضرورت ندارد برلن بعنوان پایتخت اشغالی درنظر گرفته شود .

آقای آیزنهاور میگوید اگر درآن روزهای پایان جنك ، تصمیم های دیگری گرفته شده بود ، از بعضی‌از مشکلات امروز اجتناب میشد . بااین حال او میگوید اگر مشکل برلن‌وجود نداشت ، روسهادرجای‌دیگر ، دردسر ایجاد میکردند .

ژنرال آیزنهاور میگوید باید بخاطر داشت موافقتنامه‌هائی باروسها بسته شدکه مفاد آن انجام انتخابات آزاد بمنظور وحدت آلمان پس‌ازجنك بود . او میگوید که روسهاموافقتنامه هارا اجرا نکردند .

فرمول آیزنهاور

فرمول آیزنهاور برای معامله با روسها اینست : همیشه سعی‌کنید که عادل باشید و بکوشید که روسها بفهمند که شما میخواهید عادلانه واز روی نصفت رفتار کنید .

پیشنهادهائی برای صلح بدهید . این نکته را روشن سازید که برای مداخله درامور داخلی اتحاد شوروی قصد ندارید بکوشید تا این نکته‌را روشن سازید که ایالات متحده‌مخالف بکار بردن زور ، برای توسعه سیستم خود ویامحو سیستم‌شوروی است.در عین حال باقوت نشان دهیدکه‌ایالات متحده مرعوب نخواهد شد و قوت و قدرتی را دراختیار دارد که میتواند آنرا در پشت‌سر تعهدات خود قرار دهد .

رئیس جمهوری سابق آمریکا احساس میکند که بودجه دفاعی‌مصوب وی ، کفایت میکند .

آیزنهاور همچنین عقیده دارد که خروشچف را باتجهیز بخشی ازنیروی آمریکا ویا صحبت درباره جنگهای عادی‌در دفاع از برلن نمیتوان‌ترساند.

آقای آیزنهاور احساس میکند که اگر باید جنگی عادی درگیرد ، آنگاه هیچ‌چیز جز تجهیز عمومی نیروهای آمریکا ، کفایت نخواهد کرد .

بنظر آقای آیزنهاور ، فقط تهدید جنك اتمی و نه‌تهدید جنك با سلاح های عادی است ، که خروشچف را محدود میسازد .

(اخبار آمریکا وگزارش‌های جهان)

اوّلین ساعت

کرونومتر مچی واترپروف خودکوك تقویم دار

رُولکس

ساعت زیبا با دوام

ROLEX

نماینده انحصاری

الفی و شرکاء

خیابان شاه چهارراه کاخ

آبادان فروشگاه الفی

بهر سمت جهان مسافرت نمائید

بی.او.اِ.سی برنامه شمارا طوری تنظیم میکند که در نقاط دلخواه توقف کنید .

بی آنکه چیزی اضافه بپردازید!

هریك از ۱٦ پرواز بی. او. ا. سی از تهران دارای این مزیت‌بزرگ است که هنگام مسافرت در خطوط غربی از زیبائی و جلال و فراوانی آثار باستانی ژنو ،رم ، آتن بهره‌مند میشوید . هنگام مسافرت در خطوط شرقی نیز زیبائی های سحرانگیز سیلان سنگاپور و هنگ‌کنگ دراختیارشماست . نقشه سفرخودرامدتی پیش تهیه‌نمائید . برای تنظیم برنامه پروازبه‌آژانس مسافربری خود یا «ایرتوك» نماینده‌کل بی. او. ا. سی در تهران،خیابان فردوسی،تلفنهای ۸ـ۷ـ٦ـ۵ـ٦۳۹٦٤ رجوع فرمائید .

در سراسر جهان بی.او.اِ.سی از شما مواظبت میکند .

عبور از پنج قاره

یك ستاره تازه کار در یك فیلم بزرك

جان هستون کارگردان و تهیه‌کننده مشهور امریکائی یکبار دیگر به یك ستاره مبتدی‌نقش اصلی فیلم بزرگی را محول کرد.

سوزانا یورك برای بازی در فیلم «زندگی فروید» با جان هستون قرار دادی امضاء کرد.

همبازی سوزانا در این فیلم‌مونتگمری کلیف هنر پیشه مشهور سینما است که نقش فروید را بازی میکند.

شورش در یك زندان سهمگین

گروهی از زندانیان آمریکا بعد از هشت ساعت شورش در مقابل تهدید تانکهای پلیس مجبور بتسلیم شدند

دیروز یك حادثه عجیب در زندان ناشدیل واقع در تنسی امریکا روی داد بدین معنی که گروهی ازاسیران این زندان شورش کردند و سه نفر از نگهبانان و سه نفر از کارمندان زندان را دستگیر نمودند و آنها را بعنوان گروگان نگاه داشتند زندانیان مزبور سپس در قسمت مخصوص زندانیان محکوم باعمال شاقه موضع گرفتند • شورشیان با سلاحهای گرم مسلح بودند و رئیس قسمت‌زندانیان محکوم باعمال شاقه اجبارا از پلیس ناشدیل کمك خواست • افراد پلیس بلافاصله با مسلسل ، تانگ‌ونارنجك گاز اشك‌آور زندان رامحاصره‌نمودند دو نفر از شورشیان در مارس ۱۹۶۰ نیز نوزده نفر از کارکنان وزندانیان زن‌ومرد وایعنوان گروگان گرفته‌بودند ولی بیست و چهار ساعت بعد مجبور برها کردن آنها گردیدند

در زندان ناشدیل که مخصوص جانیان خطرناك میباشد تمام اقدامات احتیاطی با دقت رعایت شده است وتعداد کسانیکه در این زندان اسیر هستند معمولا بحدود هزارو هشتصد نفر میرسد• چند ساعت بعد ازانجام محاصره گروهی از شورشیان از مقامات زندان درخواست کردند که‌از طریق مذاکره وسیله استخلاص گروگانها رافراهم سازند• ولی‌مامورین پلیس اظهار نمودند که جز باتسلیم بلا شرط شورشیان موافقت نخواهند کرد • سر انجام هشت ساعت بعداز آغاز شورش زندانیان تا فرمان یك بیك از سنگر خود خارج شدند و در حالیکه دستها را روی سرشان‌گذارده بودند بعلامت تسلیم روی زمین دراز کشیدند • علت تسلیم این عده این بود که یك تانگ آماده شده‌بود تا ساختمان زندان را منهدم سازد •

شورشیان از نظر اسلحه بسیار ضعیف بودند وفقط دو تفنگ‌داشتند ووقتی رئیس زندان حاضر بمذاکره باآنها نشد صلاح دیدند تسلیم شوند•

افراد پلیس بلافاصله بعد از دستگیر کردن شورشیان افراد گروگان آنها راآزاد نمودندومعلوم‌شد که‌شورشیان آسیبی بآنها نرسانیده‌اند •

خبرگزاری فرانسه

انحراف اخلاقی موجب افزایش بیماریهای آمیزشی اروپاست

پاریس ـ « برناردشنو »وزیربهداری فرانسه اظهار داشت که‌انحراف‌اخلاقی بیش از فحشاء علت ازدیاد بیماری های آمیزشی در فرانسه است .

وزیر بهداری که به سئوالات نمایندگان مجلس پاسخ میداد اعتراف کرد که تعداد مبتلایان به بیماریهای آمیزشی نسبت به سال ۱۹۵۵ اندکی افزایش یافته است .

وی گفت بااین حال افزایش بیماری های آمیزشی یك امرعمومی در اروپا بوده و مخصوص‌به فرانسه‌نبوده‌است.

وزیر بهداری گفت فحشاء یك«منبع محدود » برای افزایش بیماریهای آمیزشی بوده و بیشتر دراین مورد ، انحراف اخلاقی مؤثر بوده است .

یونایتد پرس

منابع جدید انرژی

دانشمندان ۷۲ کشور جهان برای پیدا کردن منابع جدید انرژی فردا کنفرانسی تشکیل میدهند

دیروز در مقر سازمان ملل متحد در نیویورك اعلام شد که‌بیش از پانصد نفر دانشمند مهندس ، تکنسین هفتاد دو کشور در کنفرانس سازمان ملل متحد برای پیدا کردن منابع جدید انرژی شرکت می کنند .

این کنفرانس از ۲۲ تا ۳۱ اوت دررم پایتخت ایتالیا تشکیل‌خواهد شد .

مهمترین هیئت های نمایندگی که دراین کنفرانس شرکت می کنند عبارتند از: ایتالیا ۹۱ عضو امریکا (۸۷عضو) فرانسه ٦٦عضو ژاپن ۲۰ عضو انگلستان ۱۹ عضو هند ۱۳ عضو اسرائیل ۱۱ عضو

در این کنفرانس طرق عملی برای استفاده از انرژی خورشید ،نیروی جنبشی جریانات هوائی و انرژی ژئوفیزیك (انرژی که منبع‌آن در مرکز زمین است) برای پیشرفت کشور ها ی‌کم رشد که منابع انرژی آنها کم‌است مورد مطالعه قرار می گیرد .

رویتر

راه درمان جراحات سرطانی

پزشکان داروی جدیدی اختراع کرده‌اند بنام «پماد سحرانگیز» که جراحات ناشی از اشعه رادیو آکتیو و سایر زخم های سرطانی را بسرعت درمان میکند

امروز اعلام شد که دانشمندان شیمیدان و اطباء شوروی یك پماد جدید اختراع کرده‌اند که آنرا «پماد سحر آمیز» نام نهاده‌اند •این داروی جدید که تسیگرول نام دارد دارای این خاصیت میباشد که محل زخمهارابسرعت‌التیام‌میدهد بدیمعنی که چند ساعت پس از پاشسمان محل یك زخم بوسیله تسیگرول آثار التیام درآن ظاهر می شود و بافت تازه‌یی بسرعت زخم را می‌پوشاند•

آنچه بر اهمیت این داروی جدید میافزاید اینستکه در درمان جراحات ناشی ازاشعه رادیو آکتیو و سایر جراحاتی که ممکنست بسرطان منجر شوند اعجاز میکند • قرار است‌پماد سحر آمیز در نمایشگاه بهداشت عمومی شوروی که بزودی در امریکا گشایش خواهد یافت در اختیاراطباء سراسر جهان گذارده شود •

رویتر

قهرمان اروپائی پرتاب وزنه

«آرتورر و» قهرمان‌پرتاب وزنه‌اروپا در یك مسابقه بین‌المللی‌در لندن موفق شدباپرتاب نوزده‌متروه۵سانتیمتر و۸ میلی متر رکورد تازه‌ای در پرتاب‌وزنه برای خود بدست آورد . ارتور روکه ۲٤ سال بیشتر ندارد تصمیم گرفته است تا سال آینده رکورد جهانی پرتاب وزنه را بدست آورد .

در این عکس او را در حال پرتاب وزنه مشاهده میکنید .

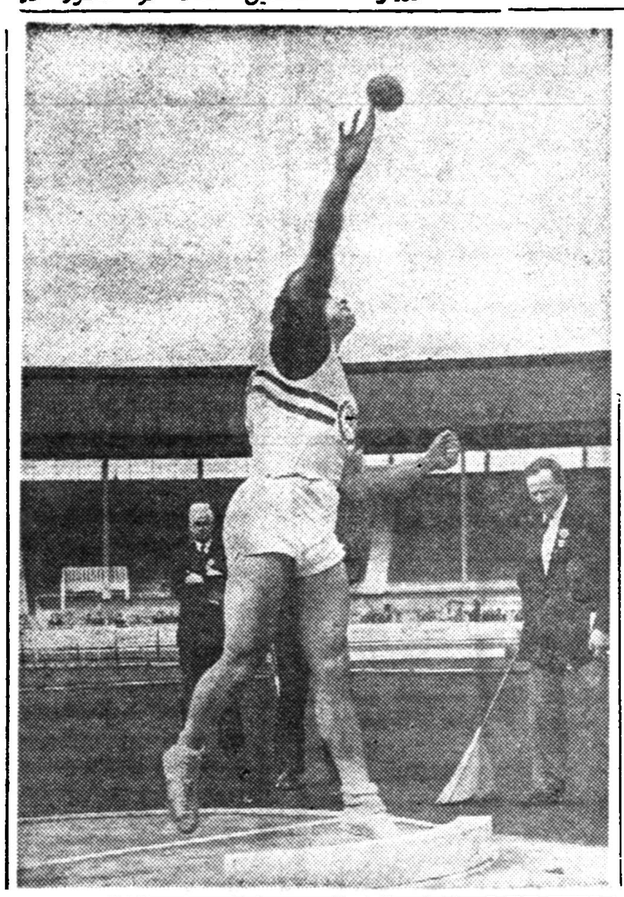

روز بروز

نمایشگاه آثار هنر اسلامی در توکیو

نمایشگاه بزرگی‌از آثار هنراسلامی برا ی‌نخستین بار در توکیو گشایش یافت شاهزاده میکاسا کوچکترین ـ برادر اعلیحضرت امپراتور ژاپن این نمایشگاه را از طرف امپراطورگشود• شاهزاده در نطق افتتاحیه خود گفت این نخستین بار است که نمایشگاه آثار ادبیات و هنر اسلامی ، برای مردم ژاپن ترتیب داده میشود ، ـ نمایشگاه آثار هنر اسلامی در توکیو بابتکار یکی از روزنامه های ژاپن برپاشده و در آن آثاری مانندنقاشی خاتم کاری معماری و سایر رشته‌های هنر اسلامی نمایش داده میشود .

ویروس بیماریهای متعدد خون کشف شد

یکی از دانشمندان شوروی ویروس جدیدی که باعث پیدایش بیماری های متعدد خون‌میگردد کشف کرد ه‌است •

یکی از کارشناسان خون اعلام‌کرد که نتایجی را که این دانشمند بعمل آورده است از نظر علمی اهمیت فراوان دارد و گواه بارزی بر صحت تئوری مبنی بر پیدایش بیماری‌خون و تولید امراض مختلف بوسیله ویروسها است ویروسی را که این دانشمند شوروی کشف کرده ازنظر خصوصیات خود باویرسهای معروف بیماری «خون موشها» که کارشناسان خارجی کشف کرده اند فرق دارد •

یونایتد پرس

شهاب های آسمانی مانع پرواز های فضائی نیست

پروفسور کراسوفسکی دانشمندان شوروی طی مصاحبه ایکه با وی‌بعمل آمد ضمن تشریح امکانات آینده‌برای تسخیرفضای‌کیهانی‌ازطرف دانشمندان اظهار داشت که شهاب هائی که در فضای بین کرات وجود دارد مانعی برای پرواز های کیهانی نیست شهاب های کوچك نمیتوانند در بدنه سفینه های کیهانی کنونی رخنه کنند وامکان تصادم با شهاب های نسبتا بزرگ بیشتر از امکان افتادن شهاب بزرگ باراضی شهر بزرگ نیست •

پروفسورکراسوفسکی اضافه کردکه علاوه بر این ستاره شناسی معاصر میتواند آن نقاط خطرناك فضائی کیهان را که شهاب ها در آنجا زیاد است بکیهان نوردان نشان بدهد •

اسوشیتد پرس

برای از بین بردن سروصدا

یك کمپانی سوئدی که ضمنا سازنده لوازم برقی نیز میباشد در آزمایشگاه خود اطاق مخصوصی‌که ضد صدا میباشد تعبیه کرده است که در این قسمت از آزمایشگاه طریقه‌ای برای از بین بردن و یا اقلا کم‌کردن صدای ترانسفورماتور های برق پیدا کنند. موضوع زیاد بودن صدای ترانسفور ماتورها در بیمارستانها و آپارتمانها چندین‌سال است که مسئله دشواری شده است

پل ۴۰ کیلومتری

این پل سوئد ودانمارك رابهم متصل خواهد کرد و هزینه آن ۲۰۰ میلیون دلار است

پلی که در نظر است درعین حال برای راه آهن و اتومبیل مورد استفاده واقع گردد و بر روی دریا بین مالمو (سوئد) و کپنهاك (دانمارك) بطول٤٠کیلو متر کشیده شودیك میلیارد کرون (دویست میلیون دلار) خرج بر خواهد داشت به موجب گزارش کمیته سوئدی که این طرح را بررسی می کند پل دیگری که قرار است بطول ۱ ٥کیلو متر بین هلسینگبورك سوئد و السینور دانمارك که نزدیك ترین فاصله بین دو کشور است کشیده شود نیز ۶۰۰٫۰۰۰٫۰۰۰ کرون معادل ۱۲۰٫۰۰۰٫۰۰۰ دلار خرج بر خواهد داشت .

این کمیته عقیده دارد که بهتر است پل اولی فقط برای راه آهن و پل دومی فقط اتومبیل روباشد کمیته مزبور ضمنا گزارش میدهد که تعداد افرادی که از این‌نواحی عبور ومرورمی کنندازچهارمیلیون درسال ۱۹۵۱ به ۱۵ میلیون درسال ۱۹۶۰ رسیده است نیمی از این عده از راه هلسینگبورك ـ السینور استفاده کرده‌اند و ۲۵ در صد از راه مالمو ـ کپنهاك و در همین مدت تعداد وسائط نقلیه بخصوص اتوموبیل هائی که از این نقاط عبور کرده‌اند از ۱۵۰٫۰۰۰ به ۵۰۰٫۰۰۰ رسیده است و حجم کالا هائی که حمل شده است به ۱٫۳۰۰٫۰۰۰ تن د رسال ۱۹۶۰ رسیده است که ۸۰ درصد توسط راه آهن که با کلك عبور کرده‌اند بوده‌است . عبور وسائط نقلیه به سرعت رو به افزایش رفته است و پس از خاتمه پلها نیز بمراتب‌بیشتر خواهد شد .

در ماه سپتامبر کنفرانسی با شرکت نمایندگان صنایع وتجار تشکیل خواهد شد تا تاثیرساختمان این پلهارا در وضع صنایع وتجارت و حمل و نقل مطالعه کنند .

همبازی‌ب‌ب‌در «زندگی خصوصی»سینمائی مارچلو‌ـ ماسترویانی ودر«زندگی‌خصوصی »حقیقی یك‌بززیبااست

بریژیت باردو ستاره جنجال‌آفرین سینمای فرانسه این‌روز هاهمدم وهم نشین دلخواه خود را یافته است و تمام اوقات فراغتش را صرف بازی بابزی میکند که در باغ منزل بجست و خیز مشغول است • نویسندگان مطبوعات سینمائی اروپا در این باره نوشته اند همبازی بریژیت باردو در زندگی داخلیش بز زیبائی است •

جالب اینجاست که بریژیت باردو هم اکنون سرگرم بازی در فیلمی است بنام«زندگی‌خصوصی» که‌مارچلو ماسترویانی نیز در آن شرکت دارد و منتقدین میگویند همبازی ب • ب در زندگی خصوصی سینمائی مارچلو ماسترویانی و در زندگی خصوصی حقیقی یك بز زیبا میباشد •

فرانس سوار

عینك برای کوران

کلوب لاینز سوئد ٤٥٠٠ عینك مخصوص کوران به هندوستان خواهد فرستاد . این عینك ها فقط باکمك مردم شهر اسکیلستونا در سوئدتهیه شده است .

رکوردهوائی

یکی از هواپیماهای مسافربری دی سی‌ـ هشت‌یك شرکت‌هواپیمائی سوئدی رکورد جهانی تازه‌ای در عبور از اقیانوس آتلانتیك از خود بجای گذاشت بااین معنی که‌مسافت بین نیویورك واسلو را در عرض ٦ ساعت و ۲۹ دقیقه طی کرده سرعت متوسط این هواپیما ۱٫۱۰۰ کیلومتر درساعت و خلبان آن یکنفر سوئدی بنام کاپیتان اسون اریك‌جانسون بود.

جدول کلمات متقاطع شماره ۱۸۸۷

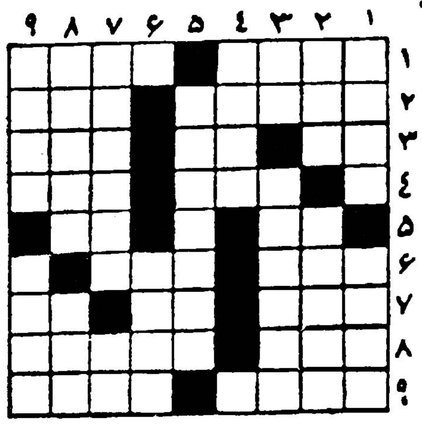

افقی:۱ـ‌ازمعروفترین سازنده‌لوازم‌آرایش در فرانسه ـ در هفته های اخیر اسمش را بیش از همه در روزنامه ها دیده‌اید ۲ـ قدرت ٦هزار تای آن را برابر یك پتك آهنگر دانسته‌اند‌ـ از دستگاه های موسیقی ایرانی۳ـ پروردگار ـ رودی در اروپا ـ میگوید رؤیت کرد ! ٤ ـ وسیله‌ای‌برای کاری از بیش بردن ـ ملاآسان‌توان شد اما این یکی دشوار ٥ـ چیزی‌بیش از کف ـ از آن طرف ممکن است یك دنده‌اش کم باشد ٦ـاز تنها خیزد ـ نیم نخود ۷ ـ وقتی درقیافه‌ای باشد گل گیرا میشود ـ بوی‌نم‌ـ بلی بزبان خارجی ۸ ـحرف‌ندا ـ هرکجا که‌شب آید سرای‌اوست ۹ـ بعضی ها برای بعضی حروف ندارند ـآگاهی .

عمودی : ۱ـ درسرحد جلوی جنس را میگیرد ـ معروف ۲ ـ بایابس بهم می‌بافند ـ همان میخ است باسرو وضعی آراسته تر ۳ـ طایفه‌ای درایران ـ افسوس که یاران امروزی اغلب اینطورند ٤ـآخ که داغش عجب می‌سوزاند ٥ـ اسم قدیم یك کشور آسیائی ٦ ـوسیله‌ای برای جابجا کردن پول بسیار ۷ـبه‌شیوه رندان ـ نتیجه پائی بردم‌سگی ۸ـمعروفترین کمپانی بیمه دنیا که ضمنا یکی از عظیم‌ترین سازمان های اطلاعاتی جهان نیز هست ـتنوره‌کشان ۹ ـ انگشت ندامت‌بدندان همی گزد‌ـ آمریکائیها چند تائی راه هوا کردند .

حل جدول شماره ۱۸۸٦

افقی : ۱ـ غم ـ طلبکار ۲ـداوید ۳ـ طالقان ـ ژن٤ـ ارد‌ـ شاپو ٥ـ ناوه‌ـ مرام ٦ـ مزدك‌ـ کرو ۷ـ شش ـاندازه ۸ـ سیاره ۹ـ شبستری ـکم

عمودی : ۱ ـ غلطان ـ شیش ۲ ـ آرامش ۳ـدلدوز ـ سس ٤ـ طاق‌ـهدایت ٥ـ لواش ـ کنار٦ـ بی‌نام ـدری۷ـ کدـپرکاه ۸ـژوارز۹ـ ردن ـموهوم .

-۳٤-

نوشته : نورالله لارودی

خورشید بی غروب

درمعنی‌این شهربصورت دارالعلمی‌درآمده‌بود وچون‌یکعده‌ازپزشکان‌مشهورآن عصر نیز در گرگانج اقامت داشتند اغلب از داخل وخارج کشور بیماران صعب‌العلاج رابرای مداوا باین‌شهر می‌آوردند و یا پزشکان برجسته و معروف راباتحمل هزینه‌های سنگین برای عیادت بیماران باطراف واکناف‌دعوت مینمودندواینگونه مراجعین‌ازمتنفذین وثروتمندان یاامراء و ملاکین عمده بودند . همچنین دراین شهر گروهی ازمعماران کاشی‌کاران ، نساجان ، زرگران ،اسلحه‌سازان ، سراجان و تهیه ـ کنندگان جهاز کاروانیان وسازندگان زین وبرك و امثال آنها بکارو فعالیت مشغول بودند وبعلت‌وجود کتابخانه معتبر و نفیس‌سلطنتی در گرگانج‌رونق نسخه برداری از کتب نایاب وتزئین و تذهیب ونقاشی آنها زبانزد خواص وعوام بود .خطاطان وخوشنویسان دائما در فعالیت بودند و صحافان وکتابفروشان مرتبا از داخل وخارج سفارش‌دریافت مینمودند . باین‌ترتیب علاوه بربومیان‌از کشورهای همسایه و حتی‌شهر های دور دست نیز ارباب صنایع‌واستادان رشته‌های گوناگون فنون‌باین سرزمین برای اشتغال بکار وکوشش می‌آمدند و کلیه این عوامل باعث پیشرفتهای سریع گرگانج درتمام شئون اجتماعی ، فنی ، هنری ،علمی وبالاخره موقعیت مهم اقتصادی شده بود.

کشور خوارزم درسراسر مرز جنوبی خود محدود به‌بیابان پهناوری است که «ریگزارسیاه» نام دارد. این دشت خشك سوزان وبدون آب وگیاه تاکناره روداترك وارتفاعات شمالی خراسان کنونی ادامه دارد و درتاریخی که مورد بحث‌ماست جزچند شهر، آنهم در مناطق جنوبی، اثری از آبادی درسراسر این بیابـان غم‌انگیز وجود نداشته است .

-۳٥-

ریگزار سیاه که در آنروزگار به «دشت خاوران» موسوم بوده محصولی جز ماسه ، ماسهٔ سیاهرنك ـنداشته واین دریای بزرك ماسه گاهگاهی برآثرتغییرات جوی ووزیدن بادهای سخت بتلاطم درمی‌آمده و ذرات ماسه براثر توفان دستخوش‌نقل وانتقالات نامنظمی میشده وگاهی دشتی هموار وصاف در نتیجهٔ توفان بصورت تپه‌های کوچك وبزرك درمی‌آمده وزمانی همین تپه‌ها به‌تاثیر بادهای شدید نقل مکان مینموده ،بطوریکه تشخیص مواقع ومناطق مختلفه درسراسر این‌بیابان‌امکان‌پذیر نبودوو هیچگاه خطوط راس وقعرثابتی دراین وادی خشك وبی‌آب وگیاه‌وجود نداشته است . از مختصات دیگر این بیابان تغییرات وتحولات سریع درجه حرارت وبرودت بوده که درگرمای روز هوا خشك و سوزان و خفقان‌آور ودر ساعات شب سردوسوزداروستوه آوربوده است . باتوجه باین مشکلات حتی کاروانهای مجهز نیز اغلب از وحشت بیابان جنوبی ناگزیر بودند راه دورتری راپیموده ودر ساحل رودآمودریاابتدا از گرگانج به‌چهارجوی‌واقع در جنوب بخارا رفته واز آنجا در امتدادجاده ساحلی بسمت جنوب وشهر مروومرخس وتوس‌یانیسابه وباوردعزیمت نمایند واینراه در دوره‌های قدیم‌تر مسیر کاروانهای عمده و خط عبور کالاهای تجارتی بین شرق وغرب آسیابوده است .

اکنون که تاحدی بوضع سیاسی وجغرافیائی خوارزم آشنا شدیم به‌تماشای شهر گرگانج پایتخت خوارزم میرویم.

***

دربازار گرگانج انواع کالاهای تجارتی در هرگوشه وکنار دیده میشود . فروشندگان باجار وجنجال‌متاع خودرا بمشتریان عرضه می‌ـ نمایند. انواع پارچه‌های کتان ، حریر، ابریشم ، شالهای کشمیری ، پوستهای حیوانات اهلی ووحشی ، البسه دوخته وآماده ،پوستین‌های هراتـی وسمرقندی ،ظروف ولوازم خانه ، کوزه‌ها وکاسه‌های گلی و لعابی منقوش ورنگین ، کفشها وموزه‌های رنگارنك کلاههای دوخته شده از پوست بره ، پرده‌ها وپارچه‌های مخملی ،عرقچین‌های گلدوزی وسوزنی های ابریشمی ، شمشیرهای درخشان وتیغها و دشنه‌های آبدار هندی ، کمانهای معروف چاچی ، ترکشها وپیکانهای گوناگون،مشك های مخصوص آب کاروانیان ، دردکاکین و صفه‌های بازار بزرك شهر

-۳٦-

بخصوص درمیدان وسیع مرکزی‌چیده شده وکسبه باچرب زبانی‌و اصرار زیاد مردم را دعوت بخرید مینمایند.

درحواشی میدان بزرك زیر سایبانهای متعدد فروشندگان اغذیه گرم که‌بخار ازآنها متصاعد است باداد وفریاد در جستجوی مشتری هستند وبین افراد این صنف مسابقه‌ای درگرفته‌است . در قسمت‌جنوبی بازار که مخصوص فروش لوازم وجهاز کاروانها وسواری وزین وبرك وافسار وطناب وباربند واین قبیل وسائل میباشد همه‌قسم اثاثه وابزار وفرآورده‌های چرمی ونمدی وتسمه‌ها و جل‌وعرقگیر اسب وکجاوه و تخت‌روان وصندوق ومفرش‌پشمی وعلفی وچادرها وپوشها ولوازم آنها دیده میشود . پشت همین بازار مختص خرید و فروش چارپایان است که عدهٔ زیادی از طالبان آنها وکاروانیان مشغول‌معامله ودادوستد وردوبدل نمودن مسکوکات زر وسیم وتحویل‌گرفتن اجناس خریداری میباشند. درقسمت مرکزی بازار صنف گلفروش بساط خودرا گسترده وانواع اقسام‌گلهای زیبا درگلدانهای منقوش‌الوان ردیف هم چیده شده و خریداران این کالا بیشتر بانوان ودختران زیبای شهرند که باجامه‌های رنگارنك بدور گلفروشان گردآمده‌اند وباعشوه‌وناز وخنده وشادی بانتخاب گلها مشغولند . در مجاورت گلفروشان یکعده از نوازندگان دوره‌گرد باارغنون‌ونی ودف‌های زنگی بساط ساز و آوازهای‌ضربی‌ورقص وپایکوبی براه انداخته‌اند . گروهی از جوانان زن ومرد وکودکان خردسال که از مشتریان دائمی این‌صنف وتماشاخانه‌های سیار آنان هستند بدور رامشگران گردآمده‌به‌آهنك ساز و ضربشان کف‌میزنند وشادی میکنند وغرق‌سرور ونشاط هستند . گاهی یکی از همکاران رامشگران که دخترکی ظریف و خوش‌آب‌ورنك دهساله است بوسط محوطه می‌آید وبرقص دورانی میپردازد. درین هنگام شعف و شادی حضار بسرحد کمال میرسد . غریو مسرت بخشی ازتماشاچیان بلند میشود. همه دخترك رقاصه راتشویق‌وتحسین مینمایند وباحرکات مختلف اوکف‌میزنند وهای‌هوی‌موزونی از این‌جمعیت بلند است .اندکی دورتر از این‌کاروان شادی دستگاه کتابفروشان روی‌زمین وتختها وچهارپایه‌ها وسکوهای چوبی‌چیده شده وگروهی از محصلین وعلاقمندان به‌کتاب مشغول تماشای کتب وانتخاب وخرید آنها میباشند .

ربرت‌حسین‌هنرپیشه‌محبوب فستیوال ونیز

اعضای هیئت ژوری فستیوال ونیز وتماشاچیان‌این‌فستیوال‌نسبت‌بدوفیلم فرانسوی ابراز علاقه زیاد نمودند .

این دو فیلم که درزمرهٔ بهترین‌آثار فستیوال قرار گرفته‌اند عبارتند از: (سال گذشته در مارن باد) باشرکت آلن رسنه و «طعم خشونت» باشرکت ربرت حسین .

این دو فیلم باهمکاری استودیو های فرانسه‌و ایتالیا تهیه شده‌اند و محل فیلمبرداری دومی یعنی فیلمی که ربرت حسین در آن شرکت‌دارد در یوگسلاوی بوده است باموفقیت این دو فیلم سینمای فرانسه در فستیوال ونیز محبوبیت زیادی‌بدست آورده است .

پاری پرس

پاتریس، شش ساله برادر دوازده ساله خود را ازامواج دریا نجات داد

سه کودك ساکن «من ـ ا ـ لوار» (فرانسه) . الن دولان ۱۲ ساله ، برادرش پاتریس ٦ ساله و لوئی روی ۸ ساله دیروز عازم ساحل شدند تا چند ساعتی آب تنی کنند • هر چند که این سه کودك اطلاعی از شناکردن نداشتند معذالك‌خودرا بآب‌انداختند آلن که از هم ۹بزرگتر بودپیشا پیش سایرین خود را بآب انداخت •برادر او که ٦ سال بیشتر نداشت ناگهان متوجه شد که آلن را موج با خود باعماق دریا میبرد کودك ٦ ساله در حالیکه فریاد میزد خودرا برای‌نجات برادرش بآب انداخت بدنبال او ساکنین ساحل متوجه شده وبرای نجات دوبرادر خود رابآب انداختند اما قبل از آنکه دیگران بکمك پاتریس بیایند او باوجود آنکه قبلا شنا نمی دانست موفق شد برادر خود را از مرگ نجات دهد •

یونایتدپرس

فانون بازنشستگی باید طوری باشدکه

بقیه از صفحه ۷

ماده ۳۰ درمورد بازنشسته شدن کارمندانیکه شخصا میتوانند بازنشسته شوند چنانچه امتیازی باین شرح (کارمندانیکه ۲۵ سال‌سابقه خدمت دارند با۳۰ روز حقوق و کارمندانیکه دارای بیست سال‌سابقه خدمت می‌باشند با۲۵ روز حقوق پس از انطباق باقانون جدیدمیتوانند بازنشسته شوند) در نظر گرفته‌شود شاید عده بیشتری از کارمندان بازنشسته شده و مشغول کار های تولیدی گردند وهم‌موجبات‌استخدام جوانان تحصیل کرده‌به‌خدمت‌دولت فراهم شود .

ماده ٤٦ ـ درماده مذکور قیدشده است چنانچه کارمند بازنشسته‌ای مرتکب جرمی شود که منجر به محکومیت او از حقوق اجتماعی گرددمادامیکه اعاده حیثیت نکرده است شخص اورا ازدریافت حقوق بازنشستگی محروم کرده و نصف حقوق‌بازنشستگی‌رابه‌عائله‌اش‌پرداخت میکنند این اقدام صحیح نیست زیرا اولا کارمند بازنشسته به‌نسبت جرمی که مرتکب شودطبق قوانین جاریه مجازات خواهدشدو محرومیت از حقوق بازنشستگی خود مجازات دیگری است ثانیا حقوق باز نشستگی مربوط به سی سال خدمت صادقانه گذشته او وباعتبار کسور پرداختی بصندوق باز نشستگی پرداخت میشود وارتباطی‌با گناه بعدی او ندارد بنا بر این‌بهتر است این ماده حذف شود .

ماده ٤٩ ـ پیشنهاد می‌شود در لایحه قانونی که بعدا در مورد این ماده بمنظورتشکیل‌بانك‌بازنشستگی تنظیم میشود تصریح نمایند که از وجوه‌این بانك منحصراجهت اعطای وام طویل‌المدت‌باگرفتن‌بهره‌مناسب به‌کارمندانیکه خود وعیال آنها در سرتاسر کشور فاقد خانه می‌باشند مورداستفاده واقع شود و برای‌اینکه کارمندان متنفذ ودارای خانه از این مزایا استفاده‌ننمایندمجازات‌شدیدی برای آنها در نظر گرفته شود زیرا از این راه طبق معمول فعلی بانك سپه که‌وجوه بازنشستگی ارتش در آن متمرکز می‌باشد هم‌کارمندن بدون خانه صاحب خانه میشوند و هم پول بانك بادریافت سود در گردش می‌باشد .

ماده ٦٠ ـ چون قبلا رسیدگی‌به پرونده های تخلف کارمندان در دادگاه‌های اداری در غیاب آنهاضمن تقدیم لوایح اعتراضی رسیدگی میشد بهتر است در قانون جدید رسیدگی باین قبیل پرونده‌هارا در حضور کارمند متهم انجام دهند تا شخصا ازخود دفاع نماید و برای اوامکان‌انتخاب‌وکیل‌مدافع‌ازبین کارمندان‌اداری درنظرگرفته شود

ماده ٦٢ ـ چون عده زیادی از کارمندان چند سا ل‌است که از دریافت ترفیعات واضافات‌خودمحروم می‌باشند بهتر است دراین ماده اضافه شود که وزارت‌خانه‌هاموظفند در ظرف یکسال مهلت مقرره‌آخرین ترفیع واضافه حقوق کارمندان را طبق قانون قبلی صادر نموده سپس باتوجه به‌آخرین حقوق دریافتی و ارزش سابقه خدمت و تحصیلی‌شغل وی را باقانون جدید تطبیق‌وآخرین حقوق‌اورا در گروه تعیین شده پرداخت نمایند .

انتخاب هیئت رئیسه انجمن فارغ‌التحصیلان دانشگاههای بیروت

حائزین اکثریت برای عضویت هیئت مدیره انجمن فارغ‌التحصیلات دانشگاههای بیروت اولین جلسه خودرا بمنظور انتخاب هیئت رئیسه تشکیل داد وهیئت مزبور را باین شرح انتخاب نمود .

آقایان محمدعلی نقیب زاده رئیس ، علی‌اکبر علوی وجهانگیر هدایت نواب رئیس ، مجتبی الفت منشی اول ، رضا خالقی رادخزانه‌دار، آرشویر بارتوس کارپرداز، ملك ایرج امیرقهاری مسئول کمیته تبلیغات و منشی‌دوم ، دکتر اکبر قیامی مسئول کمیته بررسی های علمی ،علیرضا سهائی مسئول کمیته تشکیلات ،خانم ناهید وکیلی مسئول کمیته‌اجتماعی، ومهری قدسی مشاور

تقدیر از برنده جایزه اول فستیوال ونیز

همانطور که قبلا اطلاع دادیم در فستیوال‌سینمائی‌ونیزموفقیت‌درخشانی نصیب‌کارگردان هنرمند ایرانی آقای ابراهیم‌گلستان گردید و فیلم‌مستند «یك آتش» که بوسیله‌ایشان‌درایران تهیه شده‌است برکلیه فیلمهای‌سایر کشور ها پیروزی یافت و برنده مدال طلای فستیوال مزبور گردید .

بهمین مناسبت آقای درخشش وزیر فرهنك طی‌نامه ای پیروزی هنرمند ایرانی‌را بوی تبریك گفت .

نامه وزیر فرهنك‌بدین‌قراراست:

هنرمند گرامی آقای ابراهیم گلستان

اطلاع از پیروزی فیلم مستند «یك آتش» در فستیوال سینمائی‌ونیز وبدست آوردن‌جایزه اول طلاوهمچنین مدال برنز موجب کمال خوشوقتی گردید .

یقین دارد کسب چنین افتخاری برای سینمای جوان ایران مقدمه تکامل و پیشرفت های درخشانی خواهد بود .

ضمن ابراز مسرت این پیروزی‌را بشما تبریك گفته امیدوارم بکسب افتخارا ت‌بیشتری در خدمت بفرهنك و هنر نائل شوید .

وزیر فرهنك‌ـ‌محمددرخشش

آهن پروفیل

مدلهای ـ ۱۰۵ـ ۱۰۶ ـ ۱۳۹ وارد مصرف کنندگان گذارده شده شرکت تهرانشهر محدود ـ خیابان سعدی تلفن ۳٤۳۵۳ و ۳۰۲۱۱۵ مراجعه فرمائید .

آ ـ ۱۷۵۱۲

فرهنگی

مردم میپرسند فرهنگ جواب میدهد

هر سئوال یا مشکلی که در باره مسائل فرهنگی‌دارید همه روزه از ساعت هشت صبح تایك بعد از ظهر بوسیله تلفن های ۳۰۰۱٤ تا ۳۰۰۱۹ باسرویس فرهنگی روزنامه اطلاعات در میان بگذارید . ماسئوال یا انتقاد شما را با مسئولین فرهنك در میان میگذاریم و در همین ستون جواب میدهیم. . . .

مردم میپرسند :

آقای عبدالامیر گرجی آموزگار فرهنك شوش میپرسد آیا امسال دانشسرایعالی شبانه درمرکز و شهرستانها افتتاح میشود یا خیر ؟ و اگر افتتاح میشود چه دروسی برای کنکور ورودی آن از کسانیکه دارای دیپلم ششم طبیعی میباشند سئوال خواهد شد و محل امتحان درکجا خواهد بود ؟

فرهنك جواب میدهد :

دانشسرا های شبانه‌روزی ممکن است درمراکز استانها دایر باشد وزارتفرهنك درنظردارد کلیه مراکز تربیت‌معلم را درمراکز استان متمرکز سازد .

مردم میپرسند :

آقای محمد مختاری اظهار میدارد من دارای گواهینامه سیکل‌اول متوسطه هستم ودر ورزشهای دوومیدانی اطلاعاتی دارم و چون علاقه برشته تربیت‌بدنی‌دارم مایلم‌وارد دانشسرای مقدماتی بشوم، بدانشسرا مراجعه‌کردم ازثبت نام من خودداری کردند و میگویند دانشسرا از تهران شاگرد نمی‌پذیرد تکلیف من چیست ؟

فرهنك جواب میدهد :

بشهرستان‌خودتان مراجعه‌کنید درامتحانی‌که برای شماداوطلبان ترتیب داده شده شرکت جوئید اگر موفق شدید شمارا بدانشسرای مقدماتی برشته تربیت‌بدنی معرفی خواهند نمود .

مردم میپرسند :

آقای حسن‌پور نوروز مینویسد سخنگوی رسمی وزارتفرهنك اعلام نموده است که مابه‌التفاوت حقوق رتبه‌های پائین تا ششهزارریال درتهران وشهرستانها باحقوق تیرماه پرداخت میشود ولی متاسفانه تاکنون درشهرستانها وحتی حومه تهران پرداخت نشده علت چیست؟

فرهنك جواب میدهد :

آقای دکتر غفوری مدیرکل مالی و اداری وزارتفرهنك جواب‌میدهد که مابه‌التفاوت حقوق تاششهزار ریال درتمام شهرستانها پرداخت‌شده وتلگرافهای زیادی مبنی براظهار تشکر نیز ازطرف معلمین بمن رسیده است :

مردم میپرسند :

نامه‌ای بامضای ۱۷نفر از فارغ‌التحصیلان سال سوم آموزشگاه حرفه ای سبزوار بروزنامه رسیده است که اظهار میدارند مارا در هنرستان ونه‌در دبیرستان ونه دانشسرا های مقدماتی و کشاورزی در هیچ‌کجا نمی‌پذیرند و میگویند بایدیکسال ول بگردید وبعد درامتحانات سوم متفرقه شرکت کنید تکلیف‌ما چیست . حسین‌لطیف ، غلامحسین کرابی ، حسن‌صابر ، علیرضا میلانی ، محمدابراهیم علوی ، مهدی اخوت ، اسماعیل پیاده ، حسین‌سپهر و چند امضای دیگر

فرهنك جواب میدهد :

مقصود از این هنرستانها آموزشگاههای حرفه‌ای تربیت‌کارگران کارآزموده است فارغ‌التحصیلان این آموزشگاهها درصورتیکه بخواهند دروس دبیرستانی را تعقیب کنند ناگزیر باید معلومات کافی اخذکرده ودرامتحانات متفرقه شرکت‌کنند وسپس‌وارد دبیرستانهای معمولی‌شوند

مردم میپرسند :

آقای عبدالحسین تبریزی دانش‌آموز از مشگین‌شهر مینویسد قراربود فارغ‌التحصیلان ششم ابتدائی درکنکور شرکت نموده وسپس وارد دبیرستان شوند من دانش‌آموزانی را سراغ دارم‌که ۳ سال در کلاس هفتم مانده است تکلیف‌ماکه استعداد طی مدارج عالیه تحصیل را داریم چیست وپس‌از فراغت از تحصیل تفاوت دیپلم آنها با ماچه امتیازی دارد ؟

فرهنك جواب میدهد :

اولا هرکس دوسال در یك کلاس مردود شود از ثبت نام وی خودداری میشود . درثانی تعداد اینگونه دانش‌آموزان معدود است واز طرفی وزارتفرهنك از دانش‌آموزانی که استعداد سرشار برای طی‌مدارج عالی تحصیلی دارند استقبال مینماید .

VITA
ویتا

کپوت سیب

برای خاکبرداری وتسطیح اراضی

وسیله تراکتور های کاتر پیلار مجهز به کلنك به تلفن ٤٦٩٥٥ مراجعه فرمائید .

آ ۱۷٦۰۲ ۱ـ۵

فرش های کهنه را

بقیمت خوب نقدی خریداریم تلفن ۵۳۱۸۳

آ ـ ۱۲۵۵۳ ۱ـ۵

اجتماعی

گفتگوی تلفنی مردم

به تلفن شماره ۳۰۰۱۰

همه روزه بعد از ظهر ها غیر از روز های تعطیل از ساعت ۶ تا ۷ر۳۰ تلفن کنید و با ما مشکلات و درد دلهای خود را در میان بگذارید ما حرفهای شما را در همین ستون بگوش مسئولین امور میرسانیم

معنی پست سفارشی را هم فهمیدیم!

*عرض کنم آقا در روز ۱۵ر۵ر۴۰ نامه‌ای «سفارشی» ازاسکو برای اینجانب فرستاده شده که روز ۳۱ر۵ر۴۰ باداره پست رسیده است یعنی شش روز در راه بوده ، تااینجا عرضی ندارم .

اما خوشمزه اینجاست که همین نامه «البته سفارشی!» از اداره پست تامحل کار اینجانب را که درابتدای خیابان خیام، یعنی پنجاه‌قدمی‌پستخانه مبارکه‌هست ،درمدت چهارروز ،یعنی از ۳۱ تا۴ طی کرده است ، میخواستم از این اداره عریض و طویل سئوال کنم که‌این پاکت‌باچه وسیله‌و روزی چند(قدم!) راه‌پیموده است ؟ زیرا چنانچه (بفرض ممکن) این نامه سفارشی را توسط لاك‌پشت‌هم‌میفرستادند تاساعت۱۰همان روز حیوانکی آنرا بمن میرسانید !

ع ـ اسکوئی

***

استفاده‌ازاتومبیلهای‌دولتی‌دریبلاقات

*من قصدی جز این ندارم که میخواهم این نکته بی‌اهمیت ودر عین حال بزرك را بگوش و هوش مسئولین برسانم .

سرپل میگون (یکی از ییلاقات اطراف تهران)ایستاده بودم غروب بود و همه ییلاقیها در میدانی بوسعت حدود هزار مترجمع شده بودند و بهم نگاه میکردند ! یکمرتبه گردو خاکی شد و در انتهای جاده یعنی همانجا که من ودوستانم‌ایستاده بودیم دودستگاه اتومبیل بزرك استیشن پشت سرهم توقف کردند ، اولی جیپ استیشن بود ودومی «فرداشتیشن».درهای اتومبیل های مزبوریکی پس‌از دیگری باز شد وبهم خورد وچندتاازاون «خانمهای آخرین سیستم باشلوار های لوله‌تفنگی» و چندتا آقای تمام عیار ! «اگزیستانسیالیست» از لای درها بیرون ریختند ، این خانم هاو آقایان چنان با غرور و نخوت‌بزمین وزمان نگاه میکردند که‌انگار نوه‌های امپراطور رم هستند ، یکدفعه بسرمزد شماره اتومبیل هارا از نزدیك ببینم گردوخاك که خوابید دیدم اولی نمره دولتی‌داشت بشماره ۷۵۵۵ و دومی از آن گمرکات وانحصارات بودبه شماره ۷۲۰۷ پیش خود فکر کردم چرا مردم اینطوری‌هستند واز وسائلی که‌برای تسریع درکارهای دولتی در اختیار فلان مدیر کل یافلان رئیس اداره گذاشته شده باین نحو سوء استفاده میکنند، باورکنید خونم داشت بجوش می‌آمد ،شما ببینید چطور حس نفرت‌وانزجار مردم‌را مشتی سودجو نسبت بدستگاههای دولتی برمیانگیزند ، میخواستم بروم جلو وبراننده ماشین که گویا مدیرکل بودبگویم آقا اگر این ماشین مال خودتان بود با اینهمه سرنشین اینجا، توی این کوه‌وکمر می‌آوردید ، باز گفتم بهتراست این درددل‌را باستون درددلهای روزنامه اطلاعات در میان بگذارم بیشتر اثر میکند.

حیف‌است،،بخداحیف است اینطور بیت‌المال مردم ، پول‌مردم مالیاتی‌که‌مردم‌میدهند صرف‌خرید اتومبیل کشیده آخرین‌سیستم «فرد» شود وآنهم بدست اشخاص وظیفه‌نشناس سپرده شود که بردارند و خانواده وفی‌فی‌وزی‌زی رابدامنه کوهها و تپه‌ها بکشانند، بارها دولت اعلامیه صادر کرده است که غیراز ساعات‌اداری آقایان مدیران کل حق استفاده از اتومبیل دولتی را ندارند ولی هرروز هم من‌وهم شما این اتومبیلهائی که به‌بهای بیچارگی جمعی خریداری شده در پلاژهای کنار دریا، یا در دامنه های سبز و خرم ییلاقات اطراف تهران میبینیم

شفیع ـ ع

جشن ۲۸ مرداد در حزب ملیون

بر حسب دعوت آقای دکتر امامی سر پرست دبیر خانه حزب‌ملیون عصر روز جمعه گروه کثیری از اساتید دانشگاه روزنامه نگاران ، سناتور ها ووکلای‌سابق بازرگانان اصناف ، دانشجویان ، فرهنگیان، کارگران عضو حزب در محل‌حزب حضور یافته و در مراسم جشن و سروری که بمناسبت روز تاریخی ۲۸ مرداد تشکیل‌بودشرکت یافتند صدای «جاوید شاه» مرتبا در فضای حزب طنین انداز بود واز طرف نمایندگان طبقات مختلف شعار ـ هائی در باره « پیوند ناگسستنی شاه و ملت» داده میشد .

آقای حبیب‌اله آموزگار عضو سابق کمیته مرکزی نطق موثری در باره فداکاری وجانبازی مردم غیور ایران در راه تحکیم اساس سلطنت و رژیم ۲۵۰۰ ساله شاهنشاهی ایران ایراد نموده و از ابراز احساسات صمیمانه و پاك افراد حزبی تشکر نمودند و جلسه با نیایش حزبی پایان یافت .

ساعت ۸ر۵ صبح روز ۲۸ مرداد گروهی از اعضای موسس حزب با تاج گل های زیبائی در میدان۲۸ مرداد حضور یافته و با تقدیم دسته گل بروح پر فتوح شهدای ۲۸ مرداد درود فرستادند .

از ساعت یك بعد از ظهر روز ۲۸ مردادافراد حزب ملیون‌در محل حزب حضور یافته و گروه کثیری از آنها با اتومبیل های سواری و بقیه‌در میان‌یکصد دستگاه‌اتوبوس قرار گرفته با شعار های زنده باد شاهنشاه بسوی میدان دوشان تپه حرکت کردند.در پیشاپیش کاروان افراد حزب ملیون تمثال بزرك شاهنشاه در حرکت‌بود افرادحزبی پس از ورود بمیدان دوشان تپه در جایگاه ۱۰ و ۲۰ و ۳۰ و ۹۹ حضور یافتند .

شنعار ها و پرچم های مزین به تمثال همایونی در سراسر محلی که افرادحزب ملیون اجتماع کرده بودند بخوبی جلب توجه میکرد .

در تمام موقعیکه مراسم جشن‌و سرور در میدان دوشان تپه ادامه داشت افراد حزبی در کمال نظم و آرامش درجایگاه خود قرار داشته و باشعار های میهنی خود ابراز احساسات میکردند پس از خاتمه میتینك افراد حزبی به محل حزب مراجعت کرده و در طول راه بین مردم دسته گل و نقل و شیرینی توزیع میکردند .

جشن ۲۸ مرداد در بازداشتگاه کاخ دادگستری

روز شنبه عصر بمناسبت‌روز ۲۸ مردادجشن باشکوهی دربازداشتگاه کاخ دادگستری برپابود که ازطرف دو نفر زندانیان آقایان داود خالقی و رضا شیریان ترتیب داده‌شده بود درچمن مصفای بازداشتگاه‌ارکستر مترنم بود و از همه پذیرائی شد یکی از زندانیان ضمن بیانات خود از تاثیر شگرف و عمیق عفو عمومی ملوکانه سخن راند و درخواست نمود این یك درجه عفو عمومی ـ بمعنی وسیع آن عام باشد و کلیه افرادی که تا دیروز در بازداشت یا زندانی بودند مشمول این عفو شناخته شوند یعنی این حق برای آنها محفوظ بماند که در صورت محکومیت قطعی بتوانند بعدا ازاین یك درجه عفو استفاده نمایند .

آقای سرهنك پریور رئیس اداره کل زندانیها طی نطقی وعده داد این در خواست را از طریق‌مقامات قضائی واداری‌بعرض دولت‌ومقامات مسئول برساند .

جشن در میان غریو شادی و احساسات‌شاهدوستی زندانیان‌خاتمه یافت .

جشن ۲۸ مرداد درمجامع مختلف تهران

درکارخانه شیرپاستوریزه تهران

سر درب و محوطه کارخانه در نور چراغ های الوان و نور افکن ها منظره بسیار زیبا وجالبی‌داشت در این جشن‌که کارگران و کارمندان‌ترتیب داده بودند بدعوت رئیس کارخانه معاونین و روسا وزارت کشاورزی و سایر ادارات دولتی حضور داشتند در این موقع جمعیت اتحادیه صنف لبنیات‌فروش که پیشاپیش آنها یك سبد گل در حرکت بود با دادن شعار های میهنی که بسیار هیجان انگیز بود بمحوطه کارخانه وارد و به جمعیت مدعوین ملحق شدند .

ابتدا آقای دکتر مصطفی اروندی رئیس کارخانه به‌مدعوین خیرمقدم گفته سلامتی شاهنشاه و خاندان سلطنت‌را ازخداوند خواستارگردید و احساسات شاه پرستانه مدعوین راستایش‌نمودبعدا نماینده کارگران کارخانه در میان شور و هیجان‌شاه پرستانه کارگران و مدعوین‌اظهار داشت رفاه و آسایش و بالا رفتن سطح زندگی خود را بعد ازقیام ۲۸ مرداد رهین شاهنشاه معظم هستیم زیرا این‌قیام باکثریت‌قریب باتفاق کارگران شاه دوست ووطن پرست سر تاسر کشور انجام یافت سپس آقای دکتر رضا رستگار معاون فنی وزارت کشاورزی ضمن ایراد نطق هیجان انگیز و ابراز احساسات نسبت‌بشاهنشاه پیدایش قیام ملی ۲۸ مرداد را تشریح نموده اظهار داشت هموطنان عزیز اجابت منویات شاهنشاه معظم در پیشرفت امور و ترقی در شاهراه تمدن‌جواب مثبت به مهربانی ها و فدا کاری ـ های شاهنشاه در دوران سلطنت معظم الیه میباشد که خوشبختانه در شما کارگران‌و کارمندان‌عزیز کارخانه شیر پاستو ریزه وجوددارد و محصول زحمات خودرا به بهترین وجه در دسترس عموم قرار میدهید و این حسن انجام وظیفه خود دلیل برشاه دوستی‌و وطن‌پرستی‌شماست و از همکاری جمعیت دامپروران و شرکت های‌توزیع‌تهران وشمیران تشکر نمود .

در خاتمه واعظ شهیر آقای ذاکری در میان صلوات جمعیت ، پشت میکرفن قرار گرفت و از صفات‌و ملکات پسندیده واعتقادات مذهبی شاهنشاه بیانات‌مشروحی ایراد و سلامتی شاهنشاه را از خداوند خواستار گردید و اظهار داشت داشتن یك پادشاه مسلمان واقعی ورئوف ومهربان و عادل‌مانند اعلیحضرت محمد رضا شاه پهلوی برای ما ملت مسلمان نعمت‌بزرگی است که ما الحمد لله داریم وبدان فخر و مباهات میکنیم.

در تمام مدت جشن ابرازاحساسات شدید کارگران‌و کارمندان کارخانه وجمعیت دامپروران و لبنیات‌فروشان نسبت به شاهنشاه هیجان انگیز و قابل تحسین بود .

اتحادیه صنف لبنیات فروش‌تهران و حومه

اعضاء صنف بریاست آقای‌محمد رضا سعادت رئیس اتحادیه و هیئت مدیره‌آن باچندین دستگاه‌اتوبوس وسواری‌با شوروهیجان زایدالوصف درمیدان دوشان‌تپه‌در مراسم جشن ملی قیام ۲۸ مرداد شرکت جسته و ضمن ابراز احساسات نسبت به شاهنشاه در حدودپنجاه هزار بطری دوغ خنك از ماست پاستوریزه بین شرکت کنندگان در جشن مجانا توزیع نمودند که مورد توجه قرار گرفت و پس از خاتمه بیانات شاهنشاه با همان‌نظم و ترتیب‌بسوی کارخانه شیر پاستوریزه تهران حرکت نمودند تا در مراسم جشن کارخانه هم شرکت نمایند .

درباغچه راه‌آهن

بمناسبت قیام ملی ۲۸ مرداد از ساعت ۷ بعدازظهر روز جمعه گذشته از طرف راه‌آهن دولتی ایران‌مجلس جشن باشکوهی در باغچه راه آهن برپابود ، دراین جشن آقای‌مهندس گنجی وزیر راه ، آقایان معاونین ومدیران کل وزارت راه ، رئیس کل و هیئت مدیره راه‌آهن وکلیه روسای ادارات و بخش‌های راه‌آهن حضور بهم‌رسانیده بودند . دراین جشن آقای مهندس هاشمی‌نژاد رئیس کل راه‌آهن نطقی در باره اهمیت رستاخیز ۲۸ مرداد و علاقه‌ـ مندی کارکنان وکارگران راه‌آهن دولتی ایران به‌شاهنشاه‌وپیشرفت هائیکه در هشت سال اخیر نصیب راه‌آهن دولتی ایران شده ایراد کرده و پس‌از آن آقای باباخانی به‌نمایندگی کارگران راه‌آهن بیاناتی درزمینه علاقه‌مندی کارگران بمقام سلطنت وتوجهات مخصوصه شاهنشاه به‌بهبود وضع کارگران و اقداماتی که در پرتو قیام ۲۸مرداد درراه تامین نیازمندی های این طبقه بعمل آمده است سخن گفت سپس بانوان الهه‌وپاسمین وهمچنین هنرمند نابینا آقای‌سلیمانزاده‌برنامه هائی اجراکردند که مورد توجه واقع شد .

درکارخانجات راه‌آهن

قبل‌از ظهر دیروز بمناسبت روز سالگرد رستاخیز ملی ۲۸ مرداد مراسمی باحضور هزاران نفر از کارگران صنوف مختلفه راه آهن درمحل کارخانجات راه آهن‌بانجام رسید، دراین مراسم که آقای مهندس گنجی وزیرراه و آقایان رئیس کل راه‌آهن و هیئت مدیره وروسای راه‌آهن حضور داشتند ، آقای مهندس هاشمی نژاد رئیس کل راه‌آهن بیاناتی درباره آثار نجات بخش‌قیام ۲۸ مرداد درزندگی کارگران اهمیت نقش خردمندانه رهبری شاهنشاه و پیشرفتهاوموفقیت هائی‌که نصیب راه‌آهن دولتی‌ایران گردیده است ایراد نمود . سپس آقای باباخانی‌به نمایندگی‌کارگران راه‌آهن ازفداکاری وعلاقه‌کارگران نسبت بمقام سلطنت ورژیم‌مشروطه ومبارزاتیکه این طبقه زحمت‌کش باخائنین نموده سخن گفت .. در این مراسم از طرف کارگران‌ابراز احساسات پرشوری نسبت‌به‌شاهنشاه بعمل آمد وپس‌از انجام مراسم دعا نسبت به‌بقای کشور و شاهنشاهی ایران وخاندان جلیل سلطنت از کلیه مدعوین درسالن نهارخوری کارخانجات پذیرائی بعمل آمد و آقایان وزیرراه ورئیس کل هیئت مدیره راه‌آهن نهاررا باکارگران صرف کردند.

از صبح پنجشنبه دوم شهریور ماه

درسینما های

رادیو سیتی ـ سعدی

آرمان
پروین غفاری
فردین
ویدا قهرمانی
در
فریاد نیمه شب

یک فیلم فارسی

تهیه‌کننده : مهدی میثاقیه

آ ـ ۱۷۵۸۶

برنامه سینماها

سینما های درجه یک

سینما آسیا (تلفن ۴۲۹۰۹)
زیبایان آسمان (سینماسکوپ ـ دوبله بفارسی) باشرکت جوانارالی‌ـ خوزه سوارز . شروع ۳۰ر۱۰ صبح‌۳ـ ۵ـ۷ـ۹ بعدازظهر

سینما امپایر (تلفن ۴۹۰۸۱ ـ ۶۷۳۵۳)
شب طولانی ۴۳ (دوبله بفارسی) باشرکت بلیندالی ـگابریل فرزتی شروع ۳۰ر۱۰ صبح ۳۰ر۲ـ ۳۰ر۴ ـ ۳۰ر۶ ـ۳۰ر ۸بعد از ظهر
(تراس) شب طولانی ۴۳ شروع‌۳۰ر۷ ـ۳۰ر۹ بعد از ظهر

سینما ایران تلفن ۳۶۳۰۴
عقاب سیاه (پانوراميك ـ دوبله بفارسی) باشرکت روسانو براتسی ـ جینو چروی . شروع ۳۰ر۱۰ صبح ـ ۳۰ر۲ـ ۳۰ر۴ـ ۳۰ر۶ـ ۳۰ر۸بعدازظهر

سینما پلازا(تلفن ۴۴۳۰۵)
ماسیست و غول یك چشم (رنگی‌ـ دوبله بفارسی)باشرکت میشل‌کوردن‌ـ چلوآلنسو شروع ۱۱صبح ۳وربع ـ ۵وربع ـ۷ وربع‌ـ ۹وربع بعداز ظهر

سینما تخت جمشید (تلفن ۴۳۵۵۰)
آنها بکوردورا می‌آیند (رنگی ـ دوبله بفارسی) باشرکت ریتایورت‌ـ گاری‌کوپر‌ـ وان هفلین شروع‌۳۰ر۱۰ صبح ۳ـ۵ـ۷ـ۹ بعداز ظهر

سینما چارلی تلفن ۶۸۴۶۱
سه تفنگدار (رنگی ـ دوبله به فارسی) باشرکت جین کلی ـ لاناترنر وان‌هفلین شروع ۳۰ر۱۰ صبح ـ ۳ـ ۵ـ ۷ ـ ۹ بعد از ظهر

سینما حافظ (تلفن ۴۳۰۷۴)
شب طولانی ۴۳ (دوبله بفارسی) باشرکت بلیندالی ـ گابریل‌فرزتی شروع‌۳۰ر۱۰ صبح ۱ـ۳ـ۵ـ۷ـ۹ بعد از ظهر .

سینما درایوین (تهران پارس) تلفن۹۱۱۵۴۳
آرزوی جوانان (دوبله بفارسی)با شرکت ویتوریو دسیکا ـوالتر کیاری شروع‌۳۰ر۷ـ ۳۰ر۹ بعد از ظهر

سینما دنیا تلفن ۲۲۸۱۲
تارعنکبوت (رنگی ـدوبله بفارسی) با شرکت ریچارد ویدمارك ـ لورن باکال شروع ۱۰ وربع صبح ۲ و ربع ۴ و ربع ۳۰ر۶ ـ ۳۰ر۸ بعد از ظهر

سینما دیانا تلفن ۴۳۰۱۰
عقاب سیاه (پانوراميك ـ دوبله بفارسی) باشرکت روسانو براتسی ـ جینو چروی . شروع ۳۰ر۱۰ صبح ـ ۳۰ر۲ـ ۳۰ر۴ـ ۳۰ر۶ـ ۳۰ر۸بعدازظهر
(تراس) قیامت. شروع ۳۰ر۷ـ ۳۰ر۹ بعد از ظهر

سینما رادیوسیتی (تلفن۴۳۳۲۰)
تارعنکبوت (رنگی ـدوبله بفارسی) باشرکت : ریچاردویدمارك ـلورن باکال شروع۱۱صبح ـ۳ـ۵ـ۷ـ۹ وربع بعد از ظهر .

سینما رکس (تلفن ۳۴۱۶۹)
ماسیست و غول یك چشم (رنگی‌ـ دوبله بفارسی)باشرکت میشل‌کوردن‌ـ چلوآلنسو ـشروع ۳۰ر۱۰ صبح ۳۰ر۲ـ ۳۰ر۴ـ ۳۰ر۶ ـ۳۰ر۸ بعد از ظهر

سینما رویال (تلفن ۴۹۷۸۵)
ماسیست و غول یك چشم (رنگی‌ـ دوبله بفارسی)باشرکت میشل‌کوردن‌ـ چلوآلنسو شروع ۳۰ر۱۰ صبح ۳ـ۵ـ ۷ـ۹ بعداز ظهر

سینمای سعدی (تلفن۳۶۴۶۸)
ماسیست و غول یك چشم (رنگی‌ـ دوبله بفارسی)باشرکت میشل‌کوردن‌ـ چلوآلنسو ـشروع ۳۰ر۱۰ صبح ۲ـ ۵وربع ۳۰ر۸ بعداز ظهر

سینما سهیلا تلفن ۳۶۴۲۴
شارلاتان (سینما سکوپ ـ دوبله بفارسی) باشرکت ویتوریوگاسمن ـ دوریان گری شروع ۳۰ر۱۰ صبح ـ ۳۰ر۲ ـ ۳۰ر۴ ـ ۳۰ر۶ ـ ۳۰ر۸ بعد از ظهر
(تراس) شارلاتان شروع ۳۰ر۷ ـ ۳۰ر۹ بعد از ظهر

سینما کریستال تلفن ۳۷۶۷۵
جووانکا و دیگران (دوبله‌بفارسی) با شرکت وان‌هفلین ـ سیلواناماکانو شروع ۳۰ر۱۰ صبح ـ ۳۰ر۲ـ ۳۰ر۴ ۳۰ر۶ ۳۰ر۸ بعد از ظهر
(تراس) جووانکا و دیگران شروع ۳۰ر۷ ۳۰ر۹ بعد از ظهر

سینمامتروپل (تلفن۳۹۴۱۰)
قیامت (دوبله بفارسی) با شرکت ماسیموسراتو‌ـلیلیالاندی‌شروع‌۳۰ر۱۰ صبح ۳۰ر۲ـ ۳۰ر۴ـ ۳۰ر۶ ـ۳۰ر۸ بعداز ظهر

سینما مولن روژ تلفن ۷۲۹۲۹
جووانکا و دیگران (دوبله‌بفارسی) با شرکت وان‌هفلین سیلواناماکانو شروع ۱۱ صبح ۳ـ ۵ ۷ ـ ۹ بعد از ظهر

سینما میامی تلفن ۷۴۳۳۹
عقاب سیاه (پانوراميك ـ دوبله بفارسی) باشرکت روسانو براتسی ـ جینو چروی . شروع ۳۰ر۱۰ صبح ـ ۳۰ر۲ـ ۳۰ر۴ـ ۳۰ر۶ـ ۳۰ر۸بعدازظهر

سینما نیاگارا تلفن ۶۵۳۰۷
جووانکا و دیگران (دوبله‌بفارسی) با شرکت وان‌هفلین ـ سیلواناماکانو شروع ۳۰ر۱۰ صبح ـ ۳۰ر۲ـ ۳۰ر۴ ۳۰ر۶ ـ ۳۰ر۸ بعد از ظهر
(تراس) جووانکا و دیگران شروع ۳۰ر۷ ـ ۳۰ر۹ بعد از ظهر

سینما همای (تلفن ۴۲۱۶۹)
درپناه اسلحه (رنگی ـ دوبله بفارسی) باشرکت ریشارد ایگان ـ کامرون میچل شروع ۳۰ر۱۰ صبح ۳۰ر۲ـ۳۰ر۴ـ۳۰ر۶ـ ۳۰ر۸ بعدازظهر

سینماآریا
فابیولا (پانوراميك ـ دوبله بفارسی) باشرکت میشل مورگان ـ جینوچروی شروع ۳۰ر۱۰ صبح ـ۳۰ر۲ـ۳۰ر۴ ـ ۳۰ر۶ـ۳۰ر۸ بعد از ظهر
(تراس) فابیولا شروع۳۰ر۷ ـ ۳۰ر۹ بعد از ظهر

سینما اسکار (تلفن ۴۵۷۹۷)
قیامت (دوبله بفارسی) باشرکت ماسیموسراتو ـ لیلیالاندی شروع۱۰ صبح ۲ـ۴ـ۶ـ۸ بعد از ظهر

سینما برلیان تلفن ۲۳۵۲۵
سلیمان و ملکه سبا (رنگی دو بله بفارسی) با شرکت جینالولو بریجیدا یول براینر شروع ۱۰ صبح ۱۲ ـ ۲ ـ ۴ ـ ۶ ـ ۸ ـ بعد ازظهر

سینما المپیا (تلفن ۶۵۷۹۸)
کنت منت کریستو(رنگی‌ـدوبله بفارسی)باشرکت ژان‌ماره فولکولولی شروع ۳۰ر۱۰ صبح ۲ـ۵و ربع۳۰ر۸ بعداز ظهر .

سینما پارك (تلفن ۳۹۶۳۷)
فریب ـباشتراك ـویجنیتی مالا پران شروع ۳۰ر۱۰صبح‌۳ـ۵ـ۷ـ۹بعدازظهر

سینما تهران تلفن ۲۸۱۶۵
سرگذشت یك زن (دوبله بفارسی) باشرکت . نرگس ـ بالراج ساهانی شروع ۳۰ر۱۰ صبح ـ ۳۰ر۲ ـ ۳۰ر۴ ـ ۳۰ر۶ ـ ۳۰ر۸ بعد از ظهر
(تراس) سرگذشت یك زن ۰ شروع ۳۰ر۷ ـ ۳۰ر۹ بعد از ظهر

سینما زهره تلفن ۳۰۴۸۰۸
سرحد قهرمانی (دوبله بفارسی) با شرکت : ریچارد ویدمارك ـ شروع ۳۰ر۱۰ صبح ـ ۳۰ر۱۲ ۳۰ر۲ ـ ۳۰ر۴ ـ ۳۰ر۶ بعد از ظهر
(تراس) سر حد قهرمانی شروع ۳۰ر۸ بعد از ظهر

سینما سیلوانا تلفن ۲۳۷۷۷
فابیولا (پانوراميك‌ـدوبله بفارسی) باشرکت میشل مورگان‌ـ جینوچروی شروع ۳۰ر۷ ـ ۳۰ر۹ بعد از ظهر

سینما کارون تلفن ۴۰۰۶۵
سرگذشت یك زن (دوبله بفارسی) باشرکت نرگس ـ بالراج ساهانی شروع ۳ـ ۵ بعد از ظهر
(تراس) سرگذشت یك زن ۰ شروع ۳۰ر۷ ـ ۳۰ر۹ بعد از ظهر

سینمامرداد (تلفن ۳۷۳۸۹)
ماسیست (رنگی ـدوبله بفارسی) باشرکت چلوآلنسو شروع ۱۰صبح

سینماهای درجه دو

سینما فری تلفن ۲۷۸۹۳
میخوای بامن برقصی (رنگی‌ـ دوبله بفارسی) باشرکت بریژیت باردو . شروع ۳ـ۵ـ۷ـ۹ بعد از ظهر

سینما پردیس
چوپان (رنگی ـ سیناسکوپ) با شرکت ۰ گلن فورد ۰ شروع ۳۰ر۱۰ صبح ۳۰ر۲ ـ ۳۰ر۴ ۳۰ر۶ ـ۳۰ر۸ بعد از ظهر

سینما رویا (تلفن ۳۰۲۳۹۹)
رعد در آفتاب (واید اسکرین ـ دوبله بفارسی) باشرکت سوزان ـ هیوارد ـجف‌چندلر شروع ۳۰ر۹ ـ ۳۰ر۱۱ صبح ۲ـ۴وربع‌ـ۳۰ر۶ ـ۳۰ر۸ بعد از ظهر .

سینما مشعل تلفن ۲۳۸۲۶
حمله سرخ پوستان (رنگی ـ دوبله بفارسی) باشرکت ژرژوالتر‌ـ ـکارین یوك شروع ۳۰ر۱۰ صبح ۳۰ر۲ ۳۰ر۴ ۳۰ر۶ ـ ۳۰ر۸ بعد از ظهر

تآترها

جامعه باربد تلفن ۳۲۲۶۵
نمایشنامه : عشق هرگز نمیمیرد شروع ۳۰ر۸ بعد از ظهر

تاتر پارس تلفن ۳۸۸۱۱
کلاهبرداران باشرف (بانضمام‌کنسرت بانو آفت) شروع ۳۰ر۸ بعد ازظهر

چندخبر ازپره‌سر

*اخیرا در ناحیه پره‌سر طوالش سارقین محلی از مردم سلب آسایش کرده‌اند • اهالی از مسئولین امور تقاضادارند برای دستگیری سارقین محلی هرچه زودتر اقدام شود •

*مدتی است مزارع‌پره سرطوالش دچار نقصان آب شده است واگر مسئولین امور آبیاری توجهی‌نکنند• تاچند روز دیگر مزارع خشك می‌شود

*با اینکه روزانه عده زیادی‌بیمار بدرمانگاه پره سر مراجعه میکنند معهذا با کوشش آقای زاهدی رئیس درمانگاه هیچگونه وقفه‌ای در کار معالجه و معاینه بیماران ایجاد نمی شود • فعلا درمانگاه قریه پنج هزار نفری پره سر دارای همین یك‌پزشك است واهالی از توجه آقای زاهدی نسبت به بیماران اظهار خشنودی می کنند •

*قصبه پنج هزا رنفری پره سر فاقد شهرداری‌و اداره‌پست وتلگراف است • اهالی از اولیاء امور تقاضا دارند نسبت بتاسیس این دو اداره اقدام شود تا مجبور نباشند برای مخابره یك تلگراف ساده ۳۶ کیلومتر راه ببن پره‌سر تاهشتپر را طی نمایند •

دانشسراهای جهرم و آباده منحل میشود

امورتربیت‌معلم در مراکز استانها صورت میگیرد

خبرنگار ما در شیراز طی گزارشی اطلاع میدهدطبق اظهار آقای‌موید معاون فرهنك استان فارس و بنادر چون قراراست از این پس امور تربیت معلم در مراکزاستانها صورت گیرد باینجهت تصمیم گرفته‌شده است که دانشسراهای جهرم ، آباده منحل گردد و در عوض‌برای این دو شهرستان سهمیه ای در دانشسرای شیراز منظور شود .

خبرنگار ما در گزارش خوداضافه میکند البته دانش آموزان سال دوم دانشسراهای مزبوردرسال تحصیلی ۴۱-۴۰همچنان در محل خود به تحصیل ادامه خواهند داد .

آقای مویدافزود دانشسرای شیراز که مرکز تعلیم و تربیت معلم در استان فارس است باوسائل علمی و فنی مجهز شده است .

زلزله در کنگاور

خبرنگار ما در کنگاورگزارش میدهد چند شب قبل زلزله نسبتا شدیدی در کنگاور روی دادگرچه عده‌ای از اهالی کنگاور بر اثراین زلزله دچار وحشت‌شدند و به‌خیابان ها پناه بردند ولی خوشبختانه‌تلفات جانی و خسارات مالی به‌بار نیامد .

وعده استاندار

خبر نگار ما در فومن گزارش می دهد پریروز آقای دکتربابك استاندار گیلان‌برای بازدیدوضع عمومی‌فومنات باین شهر وارد شد و از طرف آقایان عضدی فرماندار ، روسای ادارات دولتی و معتمدین و معاریف شهر مورد استقبال قرار گرفت آقای استاندار برای تامین نیازمندیهای شهرستان فومنات ومناطق تابعه وعده مساعدت داد •

اگر توجهی مبذول شود

تنها نقص دادگستری شهسوار مرتفع میگردد

خبرنگار مادرشهسوار گزارش میدهد بااقداماتیکه اخیرا ازطرف‌آقای فروتنی‌دادستان شهسوار انجام گرفته وضع دادسرای این شهرستان بطور محسوسی بهبود یافته وبکارهای مراجعین در اسرع‌وقت رسیدگی میشود •

براثر اقدامات دادستان شهسوار تاکنون عده‌زیادی از قاچاقچیان تحت تعقیب قرارگرفته واماکن فساد تعطیل گردیده‌است . ازهفته پیش نیز کارهای دفتری دادسرا بین کارمندان تقسیم‌شده‌واین امر موجب تسریع‌کارها شده‌است علاوه‌براینها امور راهنمائی ورانندگی‌شهسوار نیزبااقدامات دادستان این شهرستان تنظیم گردیده وتنها نقص دادسرای شهسوار فعلافقط یکنفر بازپرس برای شعبهٔ دوم می‌باشد که‌اگر مقامات مرکزی وزارت‌دادگستری توجهی مبذول دارند این نقیصه هم مرتفع میگردد.

آب تصفیه شده در محله عربها

چند روز قبل لوله کشی آب محله عرب‌های کاشان طی‌مراسمی‌بوسیله آقای‌راشدی شهردار این‌شهرستان افتتاح شد .

دراین مراسم روسای ادارات دولتی ومعتمدین و معاریف شهر حضور داشتند و اهالی از این‌اقدام سودمند اظهار خشنودی کردند .

در عکس‌بالاآقای شهردار هنگام افتتاح لوله کشی آب محله عرب های کاشان دیده میشود .

دفتر نمایندگی اطلاعات در گالیکش

طی مراسمی با حضور جمعی از اهالی افتتاح شد

خبرنگار ما در گنبد کاوس گزارش میدهد چند روز قبل دفتر نمایندگی اطلاعات در بخش گالیکش از توابع گنبد کاوس طی‌مراسمی با حضور جمع کثیری از اهالی ومعتمدین محل افتتاح شد .

در این مراسم اهالی تقاضا کردند که مسئولین امور برای تاسیس دفتر پست در گالیکش اقدامات لازم بعمل آورند .

امور نمایندگی اطلاعات در گالیکش بعهده آقای مهدی زمانی واگذار شده است .

دوست خود را بشوخی به رودخانه انداختند

هنگام مرك كمك راننده جوان دوستانش می خندیدند

رفیقان ناجوانمرد

قبل از ظهر دیروز چندنفر از رانندگان شهرستان اهواز که برای شنا بکنار رودخانه کارون رفته بودند یکی از همکاران جوان خودرا بشوخی در میان امواج انداختند و موجب غرق شدن وی گردیدند • خبر نگار ما در آبادان مشروح جریان را چنین گزارش میدهد • هوای اهوازبشدت گرم بود و عرق از سر و روی اهالی جاری بود وهمه برای رهائی از چنگ گرمای‌بیرحم‌بدنبال راه‌چاره‌ای میگشتند عباس و هوشنگ و حمید نیز که هر سه نفر کمك راننده بودند تصمیم گرفتند برای فرار از گرما بدامن کارون پناه آورند عباس و هوشنگ همینکه بکنارورودخانه کارون رسیدند دست‌وپای حمیدکمك راننده ۱۸ ساله را گرفتند وبشوخی اورا بمیان امواج کارون‌پرتاب کردندهرچه حمید فریاد کشید که‌کمك کنید من شنا بلدنیستم آنهاخندیدند ومسخره کردند ولی لحظه‌ای بعدامواج‌کارون حمید رابوسط رودخانه کشانید و در نتیجه کمك راننده جوان درمیان قهقهه های رفیقان ناجوانمرد خود غرق شد •

بااطلاع جریان بمقامات انتظامی و قانونی اهواز برای دستگیری عباس وهوشنگ اقدام گردید وجنازه حمید ازآب گرفته‌شدوپس‌از انجام‌تشریفات لازم مدفون گردید •

مسابقات دو ومیدانی کشو ر در رشت انجام شد

خبرنگار ما در رشت گزارش میدهد مقارن‌ساعت ده صبح‌روز جمعه گذشته والاحضرت‌شاهپور غلامرضا پهلوی برای افتتاح مسابقات دو و میدانی کشور با هواپیما برشت وارد شد و از طرف آقایان استاندار ، روسای ادارات دولتی‌و معتمدین ومعاریف‌شهر مورد استقبال قرار گرفتند .ساعت چهار بعد از ظهر همانروز مسابقات دو و میدانی کشور دراستادیوم ورزشی رشت انجام شد و والاحضرت پس از اهداء جوائز قهرمانان به طهران باز گشت .

در عکس بالا والاحضرت شاهپور غلامرضا پهلوی در فرودگاه رشت هنگام‌آشنائی با مستقبلین دیده میشود .

در آمد شهرداری بیجار اضافه شده

نرخ خوار بار تقلیل یافته است

آقای جعفری

خبرنگار ما در بیجار مینویسد

براثر مساعی آقای خلیل جعفری شهردار جدید بیجار اخیرا اقدامات سودمندی دراین شهرستان صورت گرفته است .

براثر همین اقدامات سودمند ظرف یکماه‌در آمد شهرداری صد و بیست هزار ریال اضافه‌شده است

ضمنا نرخ خواربار بطور محسوسی تقلیل یافته و برای تامین نان اقدامات لازم بعمل آمده است .

نتیجه اقدامات مردم

چندماه قبل‌درمانگاه سازمان‌شاهنشاهی طالقان بعلت نداشتن پزشك تعطیل شد ولی اخیرا بر اثر اقدامات اهالی گشایش یافت وآقایان دکتر محمدرضا حبیبیان بسمت پزشك‌و ملك‌التجاری بسمت پزشکیار در درمانگاه مزبور مشغول کار شدند

تالاراین سینا ۱۲ ساعت میسوخت

اداره روزنامه پارس دراین حریق طعمهٔ آتش شد

خسارات‌وارده‌درحدوددومیلیو ن ریال تخمین زده میشود

قابل استفاده نیست خسارت وارده مصاحبه کوتاهی اظهار داشت در درحدود ۲ میلیون ریال پیش بینی صورت‌لزوم دانش‌آموزان این‌دبیرستان میشود . رئیس فرهنك شیراز طی به مدارس دیگر منتقل خواهند شد.

بعدازظهر پریروز هنگامیکه عده‌ای از اهالی شهرستان شیراز در تالار ابن‌سینا مشغول تزئین تالار وترتیب جشن و چراغانی بودند چندنفرمشغول سیم‌کشی و نصب چراغ های رنگین شدند ناگهان براثر اتصال سیم برق وسرایت جرقه آتش به شیروانی‌آتش سوزی مدهشی رویداد که مدت ۱۲ ساعت طول کشید وبالاخره مامورین شهرداری ، شهربانی ، سربازان‌سپاه ولشکر دانش‌آموزان واهالی بافداکاری واز خودگذشتگی موفق شدند آتش را که بمحل اداره روزنامه پارس‌سرایت کرده بود خاموش کنند درهنگام‌وقوع حریق رؤسای فرمانداری و شهرداری درمحل آتش سوزی حاضر شدند واز هرگونه کمك مضایقه نکردند دراین آتش‌سوزی مدهش کلاسهای‌دبیرستان ابن‌سینا و اداره روزنامه پارس طعمه‌حریق‌شد بطوریکه دیگربهیچوجه

ورود رئیس فدراسیون

خبر نگار ما در شیراز گزارش می دهد روز گذشته آقای مهندس شاهمیر رئیس فدراسیون شنای‌کشور جهت نظارت برمسابقات شنای‌کشور که در شیراز انجام می شود به شیرازوارد شدواز طرف تربیت بدنی استان فارس مورد استقبال قرار گرفت •

دو خانه و یك مغازه سوخت

خبرنگار ما در رشت گزارش میدهد چندشب قبل طی حریقی که در قریه بیجار بنه واقع در ۵ کیلومتری رشت روی داد دوخانه و یك مغازه‌بکلی سوخت و منهدم گردید .

طبق اظهار یکی از اهالی این حریق بوسیله یکی از جوانان شرور قریه بنام حسن عاشوری و همدستان وی ایجاد شده است و اهالی قریه از دست این چند نفر جوان مزاحم حتی خواب راحت ندارند .

عکس بالا بقایای یکی از خانه های حریق زده را نشان میدهد صاحبخانه وفرزندانش بر فراز خانه سوخته بیاد زندگی از دست رفته خود حسرت میخورند .

نمایندگان اطلاعات درخدمت مردم

مردم شهرستانها بوسیله نمایندگان اطلاعات خواسته های خود را شرح میدهند

قزوین قزوین-چندروز قبل جمعی‌از اهالی‌ومعتمدین قزوین دردفتر نمایندگی اطلاعات حضور یافتند و گفتند : بااینکه نانواهای قزوین تعهدکرده‌بودند درصورت دریافت گندم‌ازادارهٔ غله نرخ‌نان راکیلوئی یك‌ریال تقلیل‌دهندولی متاسفانه نانواها به‌وعده‌ای که‌داده بودند وفا نکردندو هم‌اکنون نیزکه‌گندم درشهر فراوان است معذلك نرخ نان همچنان‌گران می‌باشد جادارداز طرف‌انجمن‌شهر قزوین برای تقلیل نرخ نان دراین شهراقدامات موثری بعمل آید زیرا اگرنانواهارا بحال‌خودبگذارند آنهانرخ‌نان‌را بمطور دلخواه افزایش خواهندداد .

گلوگاه گلوگاه -اخیرا عده‌ای از جوانان ورزشکار و ورزشدوست گلوگاه بدفتر نمایندگی‌اطلاعات آمدندو اظهارداشتند :بخش گلوگاه که‌از چندسال پیش بخشداری و شهرداری و اداره‌فرهنك‌تاسیس شده‌است متاسفانه ازلحاظ ورزش هیچگونه پیشرفتی‌نکرده وجوانان این‌منطقه وسائل ورزشی دراختیار ندارند .

مابااینجا آمده‌ایم تا ازمسئولین امور تقاضا کنیم که‌بامور ورزشی گلوگاه‌نیز توجه لازم مبذول گردد تا استعداد جوانان‌این منطقه بیهوده تلف نشود •

کنگاور پریروز جمعی‌از کسبه وساکنین اطراف خیابان ناهید کنگاور دردفتر نمایندگی اطلاعات حضوریافتندو ضمن اظهار خشنودی از دائرشدن ستون‌نمایندگان اطلاعات درخدمت مردم اظهار داشتند :قسمتی‌از خیابان ناهید که‌مالك آن آقای علی‌شهیدزاده وکیل پایه‌یك دادگستری می‌باشد خراب‌است وعده‌ای دراین‌محل زباله ریخته‌اند. بااینکه چندین‌بار از طرف‌شهرداری کنگاور تذکر داده شده‌است که لااقل آن‌قسمت از خیابان ناهیدرامحصور نمایند ولی متاسفانه دراین باره اقدامی بعمل نیامده است خوب‌است از لحاظ رعایت بهداشت عمومی قسمت خراب‌شدهٔ خیابان ناهید محصور گردد .

نتیجه تصادف

خبر نگار مادر رامسر گزارش می دهد : چند روز قبل اتومبیل سواری شماره ۲۴۴۵۱ برانندگی سیاوش صفاری که‌از رشت عازم رامسر بود در ٤ کیلو متری رامسر با کامیون کمپرسی شماره ۱٦٦۸۵ برانندگی صفر علی محمدی تصادف کرد دراین واقعه راننده اتومبیل سواری وسه نفر سرنشین آن بسختی مجروح شدند ودر بیمارستان رامسر بستری گردیدند •

اهالی یك قریه بجان هم افتادند

این زد و خورد ریشه عشقی داشته است ؟

طالقان

طبق گزارش خبرنگار ما در طالقان چند روز قبل بین دو دسته از اهالی قریه هرنج طالقان نزاع شدیدی روی داد ودراین نزاع که طرفین باچوب‌و چماق‌و چاقو بجان هم افتاده بودند ٦ نفر مجروح شدند .

خبرنگار ما درگزارش خود اضافه میکند بقرار اطلاع علت بروز این زد و خورد وجود رابطه عشقی بین یك جوان شهسواری و یك‌دختر طالقانی بوده است .

اضافه حقوق

خبرنگار مادر آبادان پیرو - گزارش قبلی مربوط به اضافه‌حقوق کارگران گزارش میدهد ، طرح مزبور به تصویب رسید و درآبادان اعلام شد که از روز چهار شنبه حد اقل اضافه حقوقی که تعیین شده‌است بکارگران پرداخت‌میشود

دارو میخواهند

تاکنون سهمیه داروی بهداری زاویه زرند تحویل نشده است چون اغلب بیمارانی که‌برای دریافت دارومراجعه میکنند حالشان فوق العاده وخیم است و احتیاج فوری بدارو دارند تقاضا می شود در ارسال دارو به زاویه زرند تسریع‌گردد

بهشهر بدریامتصل‌میشود

هزینه ایجاد این جاده‌ساحلی یك میلیون ریال است

باایجاد یك جاده ساحلی

خبرنگار ما در بهشهر گزارش میدهد چند روز قبل بدستور آقای داناپور - استاندارمازندران آقای مهندس‌سرمست‌از طرف اداره عمران این استان به بهشهر وارد شد تابرای ایجاد جاده‌ای بین شهر وکنار دریا اقدامات لازم بعمل آورد . آقای مهندس سرمست پس ازورود باتفاق آقای حاجعلی نوپور اشرفی از محل جاده مزبور بازدید کرد و برای انجام این‌کار هزینه‌ای در حدود یك میلیون ریال برآورد نمود قراراست صدی پنجاه‌هزینه ایجاد جاده ساحلی بهشهر را آقای نوپور اشرفی و بقیه را اداره عمران مازندران بپردازد .

خبرنگار ما در گزارش خود اضافه میکند اتصال بهشهر بکنار دریا از لحاظ عمران و آبادی این شهرستان تاثیر فوق‌العاده‌ای خواهد داشت .

بارندگی در رامسر

خبر نگار ما در رامسر گزارش‌میدهد ، دیروز باران شدیدی در رامسر بارید و خیابانهای شهر راسیلاب فرا گرفت این بارندگی چند ساعتی ادامه‌داشت وموجب خشنودی‌فوق العاده کشاورزان گردید •

شاهین قزوین برجوانان ساوه پیروزشد

خبرنگار ما در ساوه گزارش میدهد بنا بدعوت تیم فوتبال‌جوانان شهرستان ساوه چندروز قبل تیم اول فوتبال شاهین شهرستان قزوین برای انجام یك مسابقه دوستانه فوتبال بشهرستان ساوه وارد شد .

در مسابقه‌ای که‌بین دو تیم مزبور با حضور عده زیادی از روسای ادارات و علاقمندان بورزش انجام گرفت تیم فوتبال قزوین چهار بر یك‌پیروز گردید وتیم فوتبال ساوه باهمه فعالیت این مسابقه را باخت .

امیدواریم این باخت مقدمه پیروزی های آینده باشد .

در عکس بالا تیم های فوتبال قزوین وساوه‌قبل از شروع مسابقه دیده میشوند .

تظاهرات مستانه!

چند روز قبل دو نفر ازاهالی اصفهان به اسامی احمد حسینی و مرآت سرپل خواجو ، جنب‌کارخانه پشمباف اصفهان دست به تظاهرات مستانه زدند و مزاحمت عابرین‌را فراهم کردند . مامورین کلانتری چهار این دو مست مزاحم را دستگیر کردند و پس از تشکیل پرونده امر بدادسرا اعزام نمودند تا نتیجه بد مستی ! را به بینند . گزارش بالارا خبرنگار اطلاعات در اصفهان ارسال داشته است .

کسبه زاهدان راهنمائی شدند

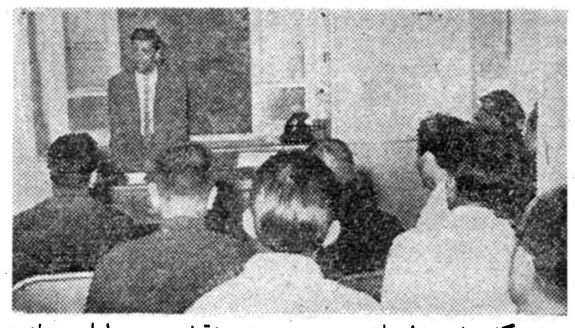

خبرنگار ما در زاهدان مینویسد چند روزقبل بدعوت اداره‌بهداشت زاهدان عده‌ای از کسبه این شهرستان در محل اداره بهداشت حضور یافتند و در مسائل مختلف بهداشتی‌راهنمائی شدند . این کلاس هفته‌ای دو روز تشکیل میگردد.

عکس بالا گوشه ای از این کلاس بهداشتی را نشان میدهد .

مدیر کل فرهنك استان کرمانشاه گفت :

وضع فرهنك کرمانشاه از لحاظ کمیت خوب است

در تویسرکان کلاسهای‌ششم متوسطه دائر می گردد

تویسرکان

چند روز قبل آقای طوسی مدیر کل جدید فرهنك استان کرمانشاه که برای بازدیدتاسیسات فرهنگی تویسرکان‌باین شهر آمده بود طی مصاحبه‌ای در باره برنامه های فرهنگی این استان اظهار داشت ، وضع فرهنك استان کرمانشاه از لحاظ کمیت رضایت بخش میباشد و سعی ما براین است که به کیفیت کار مدارس و معلمین این منطقه نیز توجه بیشتری بشود .

ضمنا تامین جا برای دانش آموزان و تهیه مسکن جهت فرهنگیان یکی دیگر از هدف های من است که در این باره اقداماتی نیز بعمل آمده است .

آقای طوسی افزود چنانچه در سال تحصیلی آینده دانش آموز بحد نصاب وجود داشته باشد در شهرستان تویسرکان کلاس های ششم متوسطه و دوره دوم دخترانه دائر خواهد شد .

نیازمندیها و آگهی‌های کوچک

استخدام میشود

سینما های میامی و سیلوانا

به چند بانو و دوشیزه جهت فروشندگی بلیط احتیاج دارند طالبین به دفتر سینما میامی مراجعه فرمایند
آ-۱۷۵۹۲

استخدام

بیك نفر تند نویس که بزبانهای انگلیسی و احیانا فرانسه آشنائی وبه شغل سکرتری و سابقه کار داشته باشد فورا مورد نیاز است داوطلبان‌همه روزه به شرکت ساختمانی‌بردرو خیابان شاهرضا ساختمان ك. ال . ام طبقه سوم مراجعه نمایند .
آ-۱۳۰۶۳

آگهی استخدام

وزارت بازرگانی بمنظورتکمیل کادر فنی خود ده نفر کارمند واجد شرائط زیر را از طریق مسابقه استخدام میکند .
۱- تابعیت ایران
۲- سن بین ۲۵ و ۳۵ سال
۳- نداشتن سوء پیشینه
٤- انجام خدمت زیر پرچم یا دارابودن برك معافیت
۵- دارابودن حداقل لیسانس درعلوم اقتصادی و بازرگانی یا داشتن تجارب و اطلاعات فنی کافی در رشته اقتصاد و بازرگانی .
٦- حداقل آشنائی کامل به یك زبان خارجی .
وزیر بازرگانی
آ-۱۷۵۹۸

مترجم و گوینده برای بخش فارسی رادیو پاکستان

پست مزبور موقتی و مدت آن نا محدود است . کنترات برای دو سال بسته میشود که قابل تمدید خواهد بود .
حقوق برای ایرانیان ماهیانه ٤۵۰ روپیه با ۲۵ روپیه اضافه حقوق‌مالیانه. حداکثر حقوق در آغاز کار ۵۰۰روپیه میباشد . هزینه رفتن‌به کراچی و مراجعت بایران باکشتی برای خود و اعضای خانواده بخرج پاکستان پرداخت میشود . **معلومات** ۱- دانستن زبان انگلیسی بقدر کافی و آشنا بودن به مسائل جاری بین‌المللی (۲) داشتن تجربه در روزنامه نگاری و یا امور گویندگی و یا امور انتشاراتی (۳) توانائی در ترجمه صحیح از انگلیسی بفارسی و بالعکس و همچنین نوشتن نامه‌ها و مقالات و تفسیر های سیاسی (٤) داشتن صدا و تلفظ خوب برای گویندگی از رادیو .
حداکثر سن ٤۵ سال : داوطلبان بسفارت کبرای پاکستان در تهران مراجعه نمایند .
آ-۱۷۵۵۲

شریکی فعال با حداکثر

۷۵۰۰۰۰ ریال اقل ۲۵۰۰۰ ریال تلفن ۳۷۲٤٦
آ-۱۳۰٤۵ ۱-۲

جویای کار

دکتری آشنا به زبان انگلیسی

بعداز ظهر ها جویای کار است به تلفن ٦۷۲۵۸ بعداز ظهر ها مراجعه فرمائید .
آ-۱۳۰۵۱ ۱-۲

جوانی با معلومات کامل‌سیکل اول متوسطه و معافی دائم از خدمت زیر پرچم که بفن ماشین نویسی نیزآشنا بوده و سابقه خوب و ممتد در امور دفتر داری دارد با ضامن معتبر جویای کار است لطفا بدفتر راهنمای روزنامه اطلاعات شماره ۲۸٦ مراجعه فرمائید .

جوانی ۳٤ ساله‌راننده با

گواهینامه دوم شخصی و هفت سال سابقه باداشتن ورقه خاتمه‌خدمت‌جویای کاراست آدرس خیابان سینا مقابل دبستان و دبیرستان بامشاد کوچه دامغانیها کاشی ۵۰۸ شمس مراجعه فرمائید .
آ-۱۳۰۰۷

جوانی خدمت کرده

وارد در امور کمك رانندگی برای کار در دوایر دولتی یا ملی برای نگهبانی یا فراشی جویای کار است‌به راهنمائی شماره ۲۹۱ اطلاعات مراجعه فرمائید .
آ-۱۳۰۷۳

تقویم اطلاعات

دوشنبه سی‌ام مرداد ۱۳٤۰
دوشنبه بیست ویکم اوت ۱۹٦۰
دوشنبه نهم ربیع‌الاول ۱۳۸۱
اذان صبح ساعت سه وپنجاه‌دقیقه
طلوع آفتاب ساعت پنج وسی ویك
غروب آفتاب ساعت شش وچهل و یکدقیقه .

فروش اتومبیل

فروشگاه‌وبورس اتومبیل ٤۰

از ۱۰۰ دستگاه انواع اتومبیلهای امریکائی و اروپائی ارزان قیمت و متناسب همیشه ۱۰ دستگاه برای مشاهده خریداران محترم موجوددارد، میدان ۲٤ اسفند اول جمشید آباد شمالی کاشی ٤۰ تلفن ٤۹٦۳۳

آژانس‌اتومبیل ماشینهای‌آمریکائی

زیررا باشرایط آسان بفروش می رساند ۹ دستگاه بیوك ازمدل ۵۵تا ۵۹-٦ دستگاه فورد آمریکائی از ۵٤تا ۵۸ -۱٤ دستگاه شورلت از ۵٤ تا٦۰ ۲۲دستگاه دوج -دسیتو -پلیموت از ۵۵تا٦۰ تلفن ٦۱٤٤۰
آ-۱۲۵۰٦

نمایشگاه ایران کالا

فروشنده همه رقم اتومبیل های سواری -کامیون -کمپرسی -میباشد شما در تهران ویا شهرستانها می توانید بما مراجعه نموده و اتومبیل دلخواه خود را باشرایط سهل (نو یا دست دوم) خریداری فرمائید.
نشانی -خیابان شاه چهارراه گلشن تلفن ٤۵٦۸۹ و٤۰۹۵۸
آ-۱۵۰۹۰ ۱-۲۰

فروشگاه اتومبیل مقدم تلفن٦۱۳۲۳

فروشگاه اتومبیل روشن روان‌تلفن ۷۲۱٦۲

آگهی مزایده اتومبیل

سازمان بیمه‌های اجتماعی کارگران ۱۰ دستگاه اتومبیل فرسوده خود را که در محل درمانگاه شوش واقع در خیابان شوش چهار راه خانی آباد متوقف است از طریق مزایده حضوری با شرائط زیر بفروش میرساند.
۱- شرکت کنندگان‌در مناقصه‌باید قبل از ورود بمحوطه حراج در برابر رسید مبلغ ۵۰۰۰ ریال برای شرکت در مزایده هر اتومبیل به پردازند و از ورود کسانیکه برك رسید نداشته باشند بمحوطه جلو گیری خواهد شد
۲- برنده مزایده باید حد اکثر تا آخر سرویس اداری روز بعد از مزایده کلیه بهای اتومبیلهائی را که برنده شده است بصندوق حسابداری مرکزی سازمان پرداخت و رسید در یافت نماید و حد اکثر ظرف مدت سه روز آنها را از محوطه فروش خارج نماید .
۳- داوطلبان شرکت در مزایده می توانند‌در ساعات اداری بمحل‌توقف اتومبیل ها مراجعه و از آنها معاینه بعمل آورند .
٤-چنانچه بهای اتومبیل‌های‌مذکور جمعا یا فردا بحد نصاب پیش بینی شده سازمان بالغ نشود سازمان‌مختار است‌که از فروش یك یاکلیه‌اتومبیل ها خودداری کند .
۵-دریایان جلسه مزایده سپرده کلیه کسانیکه برنده شده اندمسترد خواهد شد .
٦-مالیات و عوارض متعلقه بعهده خریدار است .
۷- هرگاه برنده مزایده درمدت معین از پرداخت بقیه بهاء یا اخراج اتومبیل از محوطه فروش خودداری نماید سپرده او بنفع سازمان ضبط خواهد شد .
۸-موعد مزایده روز یکشنبه پنجم شهریور ماه ۱۳٤۰ ساعت ٤ بعدازظهر خواهد بود .
مدیر عامل . مهندس‌زاوش
آ-۱۷۳۳٤ ۱-۲

فروش اثاثیه

پیانو برای فروش

پیانو بزرك مارك بخشتین ۲ر۵۱ فوت بمناسبت عزیمت صاحب آن‌به خارجه در شرایط بسیار خوبی‌بفروش میرسد به تلفنهای ٤۳۱٦۵-٤۰۱۰۹- یا ٦۲۷۸۲ (دفتر) آقای نیلسن یا ۹۱۱٤۷۳ منزل تلفن فرمائید .
آ-۱۷٤۲۸ ۱-۲

بفروش میرسد

شرکت ام -ك -او مقداری لوازم اداری ماشین تحریر لاتین شکاف پرونده فلزی - میز تحریر وماشین حساب بفروش میرساند به شماره تلفن ٤۵۱۲۷ مراجعه شود .

مد و آرایش

سالن آرایش آنتونیو

زیر نظر متخصصین آزموده
میزامپلی ۵۰ریال
فری تونی ۳۰۰ریال
رنك مو ۳۰۰الی٤۰۰ریال
خیابان شاهرضا کوی کندوان کوچه مهرانی پلاك ۱۱
آ-۱٦۵٤٤ ۱-۲٦

سالن آرایش زیبائی کاتس

زیر نظر متخصصین اروپائی وقت را قبلا رزرو فرمائید. خیابان نادری کوچه نوبهار تلفن ٦۱۸۵۹

مستغلات

پنگاه کوشان ۳۹۷۸٤

برای معاملات ملك و پول
آ-۱٦۸۲۰ ۱-٤

نارمك - تهران پارس
تهران نو-نیروی هوائی
برای خرید و فروش
نقد واقساط زمین - خانه
ببازرگانی امینی
اول سی متری نارمك
تلفن ۹۱۰۰۹۰ مراجعه‌فرمائید
آ-۱٦٤۱ ۱-۲٦

تاتمام نشده عجله کنید

چندین قطعه زمین قابل سکونت بقطعات کوچك ۵۵ متر ببالا در خیابان سلیمانیه - شرق چهار صد دستگاه‌با آب وبرق‌از قرار متری ٦۲۰ الی ۸۵۰ ریال بایك چهارم پیش قسط باقساط یکساله برای فروش آماده شد دفتر فروش -میدان ژاله -جنب برزن ۱٤و۱٦ -طبقه دوم - آژانس ۸۸۸ تلفن ۳۳۱٤٦
آ-۱٦۱۷۸ ۱-۱۰

برای خرید خانه و زمین های ارزان قیمت تهران پارس و تهران نو نارمك و حرمه به بنگاه وحدت مغن ۹۱۹۸۲ مراجعه فرمائید .
آ-۱٦۹۰٤ ۱-۲٦

در نازی آباد

برای خرید خانه و زمینهای نازی آباد -علی آباد -باقر آباد وجعفرآباد با آب و برق وسند مالکیت نقد و اقساط به نازی آباد ایستگاه بازاردوم بازرگانی توکلی مراجعه فرمایند.

شرکت ساختمانی توتیا

نقشه ساختمان ، نقشه‌برداری خیابان شاهرضا دروازه دولت جنب ب.ب .کا تلفن ٦۰۸۱۷
آ-۱۷۰۸۸ ۱-۳۰

خانه مستغلاتی فلزی

نوساز دو بر بمساحت ۳۰۰ متر بنای سه طبقه با لوازم خیابان بهار نقد و باملك معاوضه می‌شود .
آژانس رایت روبروی سینما رویال
۳۲۹۷۱ _ ۳۱۸۵۳
آ-۱۳۰۷۹ ۱-۳

یك پرفسور فرانسوی آپارتمانی برای اجاره جستجو میکند که نزدیك دانشگاه ، دارای دو تاسه اطاق ، حمام و آشپزخانه و باغ با حیاط باشد صبحها به تلفن ٤۰۰۳۱ نمره داخلی ۲۳٤ تلفن شود .
آ-۱۳۰۷۷ ۱-۲

مغازه
بدون سر قفلی

در خیابانهای فرعی و کوچه ها برای‌اجاره مورد نیاز است .دارندگان آدرس و حداقل اجاره ماهیانه و مشخصات مورد اجاره را با تلفنهای ۷۲۲٦۷ و ۷۲۲٦٤ اطلاع دهید .
آ-۱۷٤۸۲

دفاتر اسناد رسمی

دفتر خانه ۱۳۹ کاظم

شاهرضا نزدیك میدان شهناز تلفن ۷٤۹۵۳ _ ۷٤۹۵٤

دفترخانه اسناد ۱۷۵
سید عبدالعلی واحدی
خیابان بهار نزدیك تخت جمشید
تلفن ٦۲۷٤۳ و ٦۲۷٤۳
آ-۱٦٤۲۸ ۱-۲٦

رستورانهای خانوادگی

رستوران ژاله مخصوص خانواده‌ها است دارای چلوکباب مطبوع وسایر اغذیه متنوع و لذیذ ایرانی . فرنگی اول لاله‌زار نو جنب سینما متروپل تلفن ۳۲۳۳۱ ناهار کامل ۵۵ ریال

نوزاد

پریروز خداوند به آقای رحیم‌شاهسوند و بانو دختری عنایت فرمود که نامش را مینا نهادند

تبریك

آقای رحیم شاهسوند

قدم نورسیده را به تو و بانو از صمیم قلب تبریك گفته و سلامت و خوشبختی خانواده‌ات را خواهانیم .
منوچهر مینو وبانو - احمد تراب انصاری و بانو - مهدی پریری

مولود فرخنده را به‌برادر عزیزم آقای احمد بیداریان وهمسرشان تبریك میگویم .
علی اکبر بیداریان

اجاره داده میشود

یکباب خانه مشتمل

بر ۵ اطاق ۲ سرسرا در ۲ طبقه حمام . آشپزخانه . با برق و تلفن‌واقع در شهباز جنوبی احمدیه اجاره داده میشود .
طالبین بعدازظهرها به تلفن٦۳۸٦۵ ایزد پناهی مراجعه فرمایند .
آ-۱۳۰۲۰۵ ۱-۳

مالکین محترم

جهت اجاره خانه و آپارتمانهای خودتان در شمال شهر به آژانس ۹۰۰ تلفن ۷۰۲۵۳ مراجعه فرمائید .
آ-۱٦۹٦٦ ۱- ۵

منزلیست بزرك دارای یازده اطاق و سالن با برق و تلفن و دستگاه حرارت مرکزی سه حمام و سایر لوازمات در بهترین نقطه شهرخیابان پهلوی نزدیك چهار راه امیر اکرم طالبین بشماره ۲۸۳ راهنمای اطلاعات مراجعه فرمایند.
۱-۵

اجاره

خانه و آپارتمان‌در شمال‌شهر اجاره داده میشود به آژانس ۹۰۰ تلفن ۷۰۲۵٦ مراجعه فرمائید.
آ-۱۷۰۸٦ ۱-۵

سه اطاق طبقه اول

باتمام لوازمات خیابان شادمان‌اجاره داده میشود بتلفن ۷۰۰۵۹ مراجعه شود.
آ-۱۳۰۰۹

یکدستگاه ساختمان مدرن

دو طبقه شامل ۷ اطاق تلفن برق آب لوله کشی حمام وان دیوترم با حیاط بمساحت ۳۳۰ متر واقع دربر خیابان پاستور ماهیانه دو هزارتومان اجاره داده میشود طالبین بتلفن‌شماره ۲۱۰۸٤ و ۸٤۷۳۱ مراجعه فرمایند.
آ-۱۲۷٦۷ ۱-۳

خانه سه اطاقه با لوازم

مجسمه شاهرضا اول امیر آباداجاره داده میشود .
تلفن ٤۳۳۱۸
آ-۱۳۰۰۵ ۱-۳

آموزشگاههای فنی

داوطلب پذیرفته میشود

اشخاصیکه‌دارای استعدادهای فنی میباشند به آدرس زیر مراجعه فرمایند ودر کلاسهای خصوصی تعمیر یخچالهای برقی و تهویه هوا شرکت کرده وبامعرفی ما استخدام شوند برای ثبت نام از ساعت ۸ صبح الی ۱۲ و از ساعت ۳ الی۹ بعداز ظهر بدفتر کانون فرهنگی داراب لاله‌زارنو بعد ازچهار راه‌مهنا شماره ٦۹ مراجعه فرمایند.
۱٦۷٤۳-۱ ۱۵-۱

آموزشگاه‌تعلیم آرایش زیبائی مهتاب

باامتیاز رسمی وزارت فرهنگ‌تحت نظر متخصصین اروپا دایر است . اسم نویسی همه روزه - آدرس‌انتهای ایرانشهر کامیارکاشی۳٦ تلفن٦۳۷۸۱
آ-۱٦٤۱٦ ۹-۱۵

نقشه‌کشی واستخدام

هفتم شهریور یك کلاس جدید نقشه‌کشی و نقشه‌برداری درکانج علم
آموزش فرهنك
تشکیل و داوطلبان استخدام میشوند اسامی استخدام شدگان درآموزشگاه موجود است . لطفا نام آموزش فنی فرهنك را بخاطر بسپارید . چهارراه دروازه دولت روبروی خیابان سعدی
آ-۱۷٦۰۰ ۱-۵

کلاس رادیو پاریس

پانزدهمین سال تاسیس

نام نویسی شصت و پنجمین دوره درس علمی و عملی رادیو (در چهار ماه) تا ششم شهریور . شروع هفتم شهریور برای شهرستانها با مکاتبه تدریس می شود .
خیابان اسلامبول پاساژ میزبان

آموزشگاه های رانندگی

هنرستان فنی و رانندگی ادیب
بوذرجمهری نو تلفن ۵۵۵۷۵

معاملات تلفن

هر نوع شماره تلفن نقد و اقساط معامله میشود . دستگاه تلفن هم خریداریم آدرس میدان مجسمه‌شاه رضا جنب بانك بازرگانی طبقه دوم سازمان فنی نوکار تلفن ٤۰٦۸۰

صاحب امتیاز و مدیر مسئول: عباس مسعودی
جای ۱۰۰۰ خیابان خیام چاپخانه اطلاعات

بفروش میرسد

یکباب خانه دارای ٤ اطاق

وزیرزمین - آشپزخانه - لوله‌کشی آب - برق شهرداری و تلفن‌بمساحت ۱۵۰متر واقع درخیابان ری دو راه مهندس بفروش میرسد بتلفن ۵۲۰۹۵ مراجعه فرمائید .
آ- ۱۳۰۸۵

فروش دوباب مغازه

دوباب مغازه نوساز ومدرن‌بانمای‌سنك مرمر آب ، برق و حرارت مرکزی واقع در خیابان آیزنهاور (جاده کرج) چهار راه بیمارستان پهلوی یك جایا جداگانه با شرایط سهل واگذار میشود طالبین مستقیما به تلفن۳۲۹۳۰ مراجعه نمائید .
آ-۱۷۲۳۲ ۱-۵

بواسطه مسافرت بفروش میرسد

خانه ایست مشجر دارای مساحت تقریبا ۳۸۰متر مربع دارای آب لوله کشی برق- تلفن بر خیابان اسفالت جنب لرزاده دارای گاراژ و سایر لوازم بتلفن ۵۰۸۷۱ مراجعه فرمائید .
آ-۱۲۸۹۹ ۱-۳

یك قطعه زمین مشجر ساختمانی

بمساحت ۵۰۰ متر دونبش بر جاده شمیران (مقابل باغ صبا)با تلفن و برق نقدا بفروش میرسد طالبین بتلفن شماره ۲۱۰۸٤و ۸٤۷۳۱ مراجعه فرمایند .
آ-۱۲۷٦۷ ۱-۳

زمین فروشی

چهار صد متر باسند مالکیت ۲۲۰۰ ریال تلفن ٤۵٦۷۹

خرید اتومبیل

خریدار اتومبیل

از هر نوع و هر مدل که‌باشدمشتری داریم فروشگاه اتومبیل ٤۰-جمشید- آباد شمالی کاشی ٤۰ تلفن ٤۹٦۳۳

هر نوع فولکس خریداریم تلفن ۷۲۱٦۲

نمایشگاه ایران کالا

خریدار هر نوع اتومبیل شما می باشد واتومبیل مورد فروش بفوریت خریداری میگردد محل برای عرضه اتومبیل تا موقعی که‌بفروش میرسددر اختیار شماست فروشندگان محترم بما مراجعه فرمائید بنفع شما خواهد بود
خیابان شاه چهار راه گلشن نمایشگاه ایران کالا تلفن ٤۵٦۸۹ و ٤۰۹۵۸

خریدار یا فروشنده هر نوع‌اتومبیل هستید به بازرگانی‌کوهر تلفن٦٦۲۰۳ مراجعه نمائید .

معاملات پول

پول دارید . . .؟

اگر پول دارید با تلفن ۳٤٦۸۷ رضوان تماس بگیرید تا با وثیقه معتبر از بهره آن استفاده فرمائید .
آ-۱۷٤٤۸ ۱-۱۵

اگر پول‌دارید

با تلفن ۳۹۷۸٤ بنگاه کوشان را مطلع که با گرفتن وثیقه ملکی از بهره آن استفاده فرمائید .

اگر پول میخواهید

باورقه مالکیت مستقیم رجوع‌فرمائید لاله‌زار نزدیك توپخانه ۳۹۷۸٤
به بنگاه کوشان
پول موجود است
هر مبلغ پول بخواهید بتلفن **۳٤٦۸۷** رضوان

پول شرطی موجود است

به آژانس ۹۰۰تلفن ۷۰۲۵۲مراجعه فرمائید .

گم شده

زهرا شعبان پور ٤۸ ساله اهل همدان که کمی اختلال حواس‌دارد گمشده است از هرکس اطلاعی دارد خواهشمنداست بنشانی خیابان جمشید کوچه حمام دهقان منزل موسی ترکه خبر دهد .

تذکره بین‌المللی اینجانب

سید امیر اشرفی مفقود شده است از جوینده‌تمنی‌میشود به اداره گذرنامه رسانده و بنده را متشکر فرمایند .

بدینوسیله باطلاع میرساند

که در روز ۲۸ مرداد درمیدان دوشان تپه یك جلد شناسنامه بنام هوشنك صدیق پور شماره ۷۷ با مبلغ شصت تومان پول مفقودشده ازیابنده تقاضا میشود که‌شناسنامه را بصندوق پستی شماره ۱۱۵٤ ارسال فرمائید .

احتیاجات زندگی

عینك -بهترین نوع دوره عینك و شیشه‌های طبی و آفتابی را ازشرکت عینك سازی تهران ابتیاع فرمائید : گرگان میدان کاخ
آ-۱٦۳۹٦ ۱- ۵

ارسا گاز
فردوسی شمالی شماره ٦۳

اتو سرویس تهران

مجهز بکلیه امور اتومبیل بوده ر احتیاجات شما را در اسرع وقت‌زیر نظر متخصصین‌فن انجام و دردسترس شما میگذارد . دروازه شمیران - خیابان مازندران تلفن ۳۲۲۹۷۰

سوپر مارکت بن آمی
نیشرآباد
همه نوع مایحتاج زندگی در مجهزترین سوپر مارکت تهران

مجانا خانه های شما بر ضد حشرات سمپاشی میشود

سازمان تهران تعمیر که‌توسط عده‌ای آرشیتیکت-(مهندس‌معماری) بمنظور تعمیرات. ساختمانی تاسیس شده با داشتن شخصیت حقوقی آماده برای‌اجرای‌همه نوع‌تعمیرات- تزئینات‌تغییرات‌وتهیه‌پروژه‌ساختمانی میباشد .
ضمنا مکان های تعمیر شده هم مجانا سم پاشی میشود تلفن ٤۸۳۲۸ .
۱۷۰۸٤ ۱۲-۱

تسطیح اراضی

خاکبرداری و جاده سازی باتراکتور کاتربیلاربا کلنك تلفن ٤۹۹٤٤
۱٦۵٤۲ ۱-۱۰

AUTOVILLA
تحت نظر مهندس ولفات
متخصص آلمانی انجام و با تضمین تحویل داده میشود
خیابان ویلا
اتو ویلا
تلفن: ٤٦۰۸٤-٤٦۵۵۷
سرویس همگانی

شرکت کامکار
خیابان شمیران ایستگاه عوارضی کاشی شماره ٦۳۷
تلفن ۷۱٤٦۷
آ-۱۷۵۱٤ ۱-۳

نقشه کشی ساختمان

نقشه‌کشی ساختمانی - محاسبه برآورد - مقاومت مصالح طراحی - نقشه‌برداری را نزد اساتید مجرب بیاموزید و پس‌از اخذ دیپلم‌استخدام شوید- کانون علمی چهرجهان-میدان مجسمه شاهرضا -٥٤

سرویس جنرال
برای نصب وتعمیرآب گرم کن در اختیارشماست
تلفن ٤۷٤۸۹

لوازم مورد احتیاج

پیانو دست دوم
خریداری می شود
تلفن ٤٦۸۱۷
آ-۱۷۳٦۲ ۱-۳

راهنمای پزشکی اطلاعات

دکتر آسایش

بیماریهای آمیزشی مجاری ادرار خیابان منوچهری -ابتدای‌کوچه‌ارباب جمشید -شماره ۱۱

دکتر در طب پولوسا

متخصص بیماریهای مقاربتی - مجاری -ادرار -تناسلی - امراض زنانه -نازائی -خیابان فردوسی بالا کوچه صادق پذیرائی ۹ تا۱۲-۵ تا ۸ تلفن ٤٦۵۸۹

درمان قطعی سوزاك تازه

وکهنه و تقویت قوای تناسلی‌دکتر جناب زاده دارای گواهینامه از دانشکده طب فرانسه صبحها عصر خیابان منوچهری مقابل کوچه‌ژاندارك

دکتر دانشگر

امراض مقاربتی و جلدی وسوزاك تازه وکهنه ورم پرستات ضیق مجرا سستی و بواسیر امراض زنانه و نازائی خیابان سپه مقابل پستخانه تلفن ۳۰۲٤۱٦

دکتر رحمانی

متخصص امراض اعصاب و روح از دانشگاه لندن خیابان پهلوی‌بالاتر از چهار راه امیر اکرم‌تلفن٤۵۱۱٤ پذیرائی صبح و عصر

متخصص معده کبد ، روده

دکتر رفیعی از دانشگاه پاریس پذیرائی ٤ تا ۸بعداز ظهر خیابان جامی اول کوچه پاریس تلفن ٦۳۰٦۰

پلی کلینیك
دکترمجاهدی-دکتر صدیقی

رزیدنت سابق بیمارستانهای‌امریکا بیماریهای داخلی اطفال مقاربتی ترك تریاك وسایر مواد مخدره ترك الکل مجهز به دستگاه‌های رادیو سکپی نروسل ترابی (بخورپنی‌سیلین وغیره) دیاتر می‌پذیرائی بعداز ظهرها وایام تعطیل و شب تا صبح خیابان شاه روبروی مسجد سجاد شماره تلفن ٤۹۵۲٦

دکتر محمد مولوی

متخصص بیماریهای سینه ومجاری تنفسی (ریه وبرنش) از پاریس - پذیرائی ٤تا ۸ بعد از ظهر -خیابان شاهرضا -روبروی‌ویلا- کوچه‌سفرنك تلفن ٦۲٦۳۵

دکتر محمد رضا مسدد

رزیدنت سابق بیمارستانهای‌امریکا دارای گواهینامه از بروك مدیکال امریکا -درمان‌قطعی بیماریهای‌مقاربتی دروازه دولت روبروی ساختمان فیات تلفن ۳۰۲۵٤۸ پذیرائی عصرها از ساعت ۵ الی ۸ بعد از ظهر

دکتر عباس نیك نژاد

متخصص از دانشگاه پاریس در بیماریهای معده -روده- کبد -لوزالمعده درمان بواسیر بدون عمل‌فیستول - فیسور بامتد موثر دروازه شمیران خیابان گرامی

وجاهت غیر منتظره

باگذاشتن دندانهای جدید زیبائی صورت تامین میگردد

دندانهای مصنوعی جدید

باپیدایش توربین‌های ۳۰۰هزار دور در دقیقه با اسرع وقت دندان فاسد شما بدون هیچگونه درد درمان و پر میگردد و رضایت کامل خواهید داشت ، اشخاصیکه فکشان صاف شده ودندانهای‌بدون لثه گرم‌کوبالت بویژه (بانوان) که‌بزیبائی‌خود اهمیت میدهند بوسیله دندانهای جدید دوباره زیبائی از دست رفته خودرا باز خواهند یافت
بخش دندان‌پزشکی‌خصوصی حکیم پور
D. HAKIMPOUR
DENTISTRY
اوقات پذیرائی : قبل از ظهربطور آزاد - بعد از ظهر با تعیین وقت قبلی
خیابان شاه‌آباد باغ سپهسالار کوچه مهندس الممالك تلفن ۳۲٤۸۱
آ-۱٦۳۸٦ ۱-۱۳

کشیك امشب پزشکان

آقایان دکتر حسین احمدی میدان ثریا کوچه پلیس شماره ۱۷ - دکتر اسلام‌دوست خیابان حشمت الدوله چهار راه گلشن تلفن ٦۳۰٦۷ - دکتر محمود انگجی دروازه دولت مقابل پمپ بنزین تلفن ۳۵۱٤٤ - دکتر خلیل رسولی (جراح)امیر آبادخیابان نصرت کاشی ۹۵ - دکتر کرامت‌الله فرهودی خیابان شاهرضا چهار راه پل چوبی تلفن ۲۸۵۱۰ - دکترمهرداد پاك نیا خیابان آذربایجان چهار راه خوش تلفن ٦۵۰۷۳ - دکتر حسین منشی زاده خیابان مولوی بازارچه قنات آباد- دکترمحمد تقی‌اسفندیاری شاهپور چهار راه مختاری تلفن ۲۰۹۱۸ - دکتر غلامحسین مهرعلی خیابان سلسبیل چهار راه - تلفن ٦٦٦٦۰ - دکتر سید علی میر احمدی خیابان میرهاشمی بین‌چهار راه قصر دشت تلفن ٦۳٦۸۵ - دکتر کریم خسرو شاهی خیابان شوش شرقی روبروی گرمابه لطفی پور دکتر عطاءالله نیری خیابان شاهپور چهار راه‌مختاری تلفن ۳۸۷٦۰ -دکتر سید جعفر امیر حمزه خیابان ژاله ایستگاه بهنام پلاك ۱٦۳ تلفن۳۲۸۱۰ دکتر محمود عالم خیابان شمیران مقابل سینما مولن روژ تلفن ۳٤۸۳۵ دکتر مسعودلاهیجانی خیابان‌امیرآباد کوچه مهرتلفن ٦۲٤۳٦ -دکترحسین فرهمند سه راه امین عضور خیابان ری - دکتر شاهپور سیاهپوش‌خیابان امیریه ایستگاه البرز جنب مسجد فخریه - دکتر علی نصیری شاهرضا جنب سینما دیانا کوچه انوار تلفن ٦۲۱۷٦ - دکتر علی اصغر سعادت منیریه ۱٤۲ تلفن ۲۵٦٤۳ - دکتر حسین گلستانیان خیابان نظام الملك ایستگاه مدرسه - دکتر صانعی‌دندان پزشك (مجاز) تخت جمشید انصاری تلفن ٤۵۰۲۹ - دکتر نعمت‌الله قبلی نیاوران - دکتر حسن قامیلی خیابان شاه بیست متری اول- دکتر علیرضا طیاری خیابان‌امیریه‌چهار راه مختاری دکتر بیژن ریاحی نواب چهار راه اناری تلفن ۵۲۱۳۷ - بانو دکترفاطمه آریا نواب‌چهار راه‌اناری تلفن۵۲۱۳۷ آقای‌دکتر محمود علم آموز میدان۲٤ اسفند کوی بهرام‌تلفن ٦۸۳۸۵ -دکتر حسن داورگر خیابان‌نیاوران نرسیده به کلانتری نیاوران کوچه داورگر تلفن ۳۵۸۵۱۵-دکتراکبرامین هنجنی حشمت‌الدوله غربی نرسیده به چهار راه گلشن تلفن ۹۲۹۷۷ بانو اکبری سلیمی ماما خیابان شهباز ایستگاه کلانتری - درمانگاه اورژانس شاهرضا روبروی بیمارستان‌زنان‌تلفن ۲۰۳٦۲٤ دکتر ناصرشجاع میدان‌تجریش جاده نیاوران - دکتر عبدالمجیدی خیابان شاه جنب مسجد سجاد تلفن٦۵۱۵۵ دکتر فخر موسوی خیابان خوش‌پائین چهار راه هاشمی جنب‌کوچه نظام - بانو دکتر فخر موسوی خیابان‌خوش پائین چهار راه هاشمی جنب کوچه نظام- دکترعلی نقی رستگار شاه‌آباد اول کوچه ظهیرالاسلام تلفن۳۰۲۱۳۱ دکتر رحیم‌نظریان خیابان‌ری روبروی کوچه آبشار - دکتر کاظم فراهانچی خیابان قدیمی شمیران ایستگاه سبد خندان تلفن ۸۱۹۵۰ دکتر محمد روحی خیابان شمیران اول خیابان سلیم - دکتر کمال پرتوی خیابان نواب چهار راه گلکار تلفن ۲۸۲۹۰ دکتر فرهادی دروازه دولت - دکتر سید جواد قهاری خیابان امیریه اول خیابان منیریه‌دست راست‌کوچه اول - دکتر کمال الدین لاجوردی شمیران ایستگاه چاله هرزکوی لاجوردی دکتر محمد سلی کازرونی خیابان نواب ٤۰ متری چهار راه شهرداری روبروی داروخانه - آزمایشگاه دکتر علوی‌سی متری‌نزدیك مجسمه شاهرضا مقابل خیابان ناهید دکتر امیر نصرالدین منصور خطیب عباس آباد خیابان تکش کوچه پیروز کاشی ۱۲

درمانگاه خصوصی‌نارمك
٤٦ متر غربی تلفن ۵۵۵۵ ۹۱

تلفنهای اطلاعات

تلفنخانه ۳۰۰۱۰ تا ۳۰۰۱۹
سرویس حوادث ۳۰۳۵٦۹
سرویس اقتصادی ۳۰٤۵۹۱
اطلاعات هفتگی ۳۰٤۸۷۸
سازمان شهرستانها ۳۰۵۰٦۷
مجله کودکان ۳۰۳۳۱۳
شعبه آگهیها ۳۰۵۱۰۸ _۳۰۲٦۳۳
طوطی نو ۳۰٤۵۹۲ تا۳۰٤۵۹۳
دفتر چاپخانه ۳۰۳۹٦۵

راهنمائی تلفن ها

آتش نشانی ٤٤٤٤٤
اداره راهنمائی ۳۰۳٦۱٤
سازمان آب تهران ۵۱۰۰۰
سرکلانتری ٤۹۱٦۱
اطلاعات راه آهن ۵۱۰۵۱
شرکت تلفن ۳۰۵۵۱۱
وزارت بهداری ۳۰۰۷۱

کالج باربارکشی شهروحومه ۱۱۱۱۱

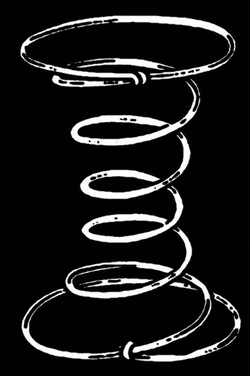

با اطلاع مصرف کنندگان و فروشندگان انواع فنرهای مبل - صندلی و تختخواب در تهران و شهرستانها میرساند

انواع عالیترین فنر

برای مصارف مبل و صندلی و تختخواب با مناسبترین قیمت موجود است مانسکو خیابان شاه شماره ۸۷

از بعضی شهرستانها نماینده فعال می پذیریم — آ-۱۷۵۳۰ — «زهره»

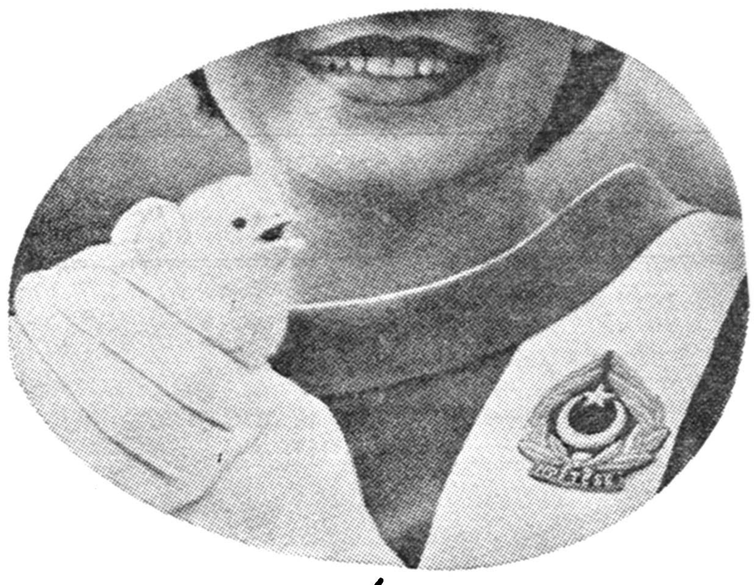

چه خوب! با پی. آی. اِ پرواز میکنیم

جوجه‌های شادابی که تازه بدنیا آمده‌اند یک نمونه از صدها نوع باریست که با دقت کامل توسط شرکت هواپیمائی پی. آی. اِ حمل میگردد

مهمترین وسیله حمل و نقل بپاکستان و اروپا یعنی سریع. بموقع و با احتیاط کامل اگر خواسته باشید از پی. آی. اِ استفاده فرمائید

روز بروز بر تعداد بازرگانی که ارزش اقتصادی و مقرون بصرفه بودن حمل و نقل هوائی بوسیله شرکت پی. آی. اِ را پی میبرند افزوده می شود.

خاویار. قالی. سلامبور اینها نمونه‌ای چند از اشیاء مختلفی است که بوسیله پی. آی. اِ حمل میگردد میتوانید برای فرستادن بار از تمام سرویسهای ما استفاده کنید

استارجتهای ۷۰۷ پی. آی. اِ روزهای دوشنبه. چهارشنبه و جمعه بمقصد اروپا و روزهای دوشنبه و چهارشنبه و پنجشنبه بمقصد کراچی پرواز میکند

برای حمل محمولات خود به بیروت - رُم - ژنو - لندن - نیویورک - پاکستان و یا کشورهای دیگر از «پی. آی. اِ» استفاده فرمائید.

بوئینگ ۷۰۷

سرویس باربری هوائی

PIA

شرکت هواپیمائی بین المللی پاکستان

برای کسب اطلاعات بیشتر بآژانس مسافرتی دلخواهتان و یا به:

شرکت ایران اکسپرس. تخت جمشید شماره ۳۲۴ تلفن ۴۶۰۹۶ ۴۹۶۱۵ مراجعه فرمائید

آ-۱۷۴۸۴

اطلاعات هوائی

با اخبار و مطالب جالب خود ایران و کشورهای بزرگ را بهم نزدیک میکند

اطلاعات هوائی برای محصلین با نصف قیمت

شرکت سهامی ماشین آلات ایران

خیابان شاهرضا. شماره ۷۷۰

مقابل زایشگاه تلفن ۱۲۷۶۴ / ۱۲۷۶۷

محصولات کارخانجات

PAUL OTT — Festo — BÄUERLE GEGRUNDET 1855 — STANDARD — KNOHOMA — VEB Guma — JONSDORF — WIRU — WIW EXPORT

کاغذ دیواری زیبا

کاملترین نمایشگاه ماشین آلات نجاری شهریور ۱۳۴۰

از کارخانه‌های مبل سازی و درودگری و آقایان نجارها و علاقمندان تهران و شهرستانها خواهش میشود که این کوپن را قطع و ارسال دارند.

اسم کامل _____

آدرس کامل _____ شهر _____

تا با کمال میل کاتالک و مشخصات را تقدیم نمائیم. ۲

آ-۱۷۴۷۶

آگهی مزایده

بنگاه دامپروری بهره‌برداری از ۸ دستگاه ماشینهای جوجه کشی موسسه نارمك را که ظرفیت هر دستگاه هیجده هزار تخم مرغ (هر هفته ۴۵۰۰ عدد) و حداقل کارمزد سالیانه کلاسه میلیون ریال میباشد و برای مدت یکسال از تاریخ عقد قرارداد طبق برك مشخصات و شرایط مربوطه ازطریق مزایده واگذار مینماید داوطلبان میتوانند باداره حسابداری بنگاه واقع در خیابان سپهبد زاهدی چهار راه تخت جمشید - کوچه سوسن - ساختمان بنگاه دامپروری مراجعه و برك مشخصات و شرایط آنرا دریافت و پیشنهاد خود رابضمیمه رسید پرداخت مبلغ دویست هزار ریال وجه نقد یا ضمانت نامه‌بانکی معتبر به انضمام مشخصات وشرایط مربوطه که از طرف پیشنهاد دهنده بایستی امضاء شود در پاکت سربسته ولاك ومهر شده تا آخر وقت اداری روز ۱۱ر۶ر۴۰ بدفتر اداره حسابداری بنگاه در مقابل اخذ رسید تسلیم نمایند پیشنهادات رسیده درساعت ۹ صبح روز ۱۲ر۶ر۴۰ بازو قرائت خواهد شد حضور پیشنهاد دهندگان در جلسه قرائت پیشنهادات آزادو بنگاه در رد و قبول پیشنهادات مختار خواهد بود به پیشنهادات فاقد سپرده و مشروط و خارج از نوبت ترتیب اثر داده نخواهد شد.

آ-۱۷۵۶۲ — ۱-۲

مدیر عامل بنگاه دامپروری

آگهی بنگاه برق تهران

از متقاضیان محترم برق تمنا دارد قبل ازپرداخت وام و هرگونه اقدام دیگر اطمینان حاصل فرمایند که در محل مورد تقاضا تیرو سیم برق وجود دارد یا خیر. چون در نقاطی که بنگاه برق شبکه ندارد از قبول تقاضای جدید معذور است و پرداخت وام نیز موجب لغو این تصمیم نخواهد بود.

آ-۱۷۵۵۸ — ۱-۲

بنگاه برق تهران

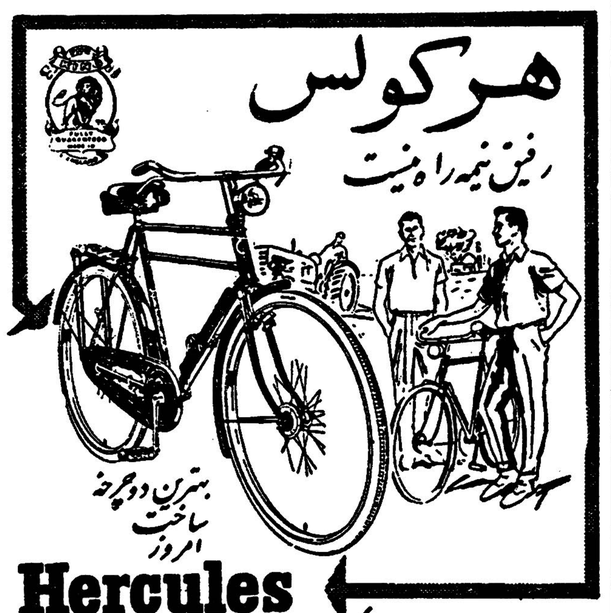

هرکولس

رفیق نیمه راه نیست

بهترین دوچرخه ساخت امروز

Hercules

نماینده انحصاری در ایران شرکت متضامنی برادران برک

خیابان فردوسی تلفن ۲۵۵۵۶ مشهد خیابان خسروی تلفن ۴۸۸۱

آ-۱۷۵۳۸

اظهار تشکر از اداره راه

رونوشت مقام معظم وزارت راه رونوشت اداره محترم راه شوسه اراك در مجاورت شهر اراك قصبهٔ بنام کرهرود واقع شده که از لحاظ جمعیت تقریبا شهر کوچکی محسوب شده و از نظر کشاورزی عمده مایحتاج شهر اراك از این قصبه تامین میشود مدتها بود که راه این قصبه ییلاقی خراب و وسائط نقلیه از نظر رفت وآمد در زحمت بودند اخیرابا همت اداره راه و مخصوصا حسن نظر آقای مهندس مصطفوی رئیس اداره راه که از هرلحاظ شخص شریف و باایمانی است با اعزام ماشین و گریدر نسبت به تسطیح و شن ریزی آن بطور کامل اقدام که باعث خوشنودی اهالی کرهرود گردیده است ضمن اظهار تشکر از زحمات مامورین اداره راه و بالاخص آقای مهندس مصطفوی انتظار دارند که مقامات مرکزی از چنین اشخاص لایقی قدردانی نموده و ضمنا ترتیبی اتخاذ فرمایند که این راه جزء راههای اصلی منظور گردیده ودرآتیه نیز مراقبت کامل از آن بعمل آید.

از طرف اهالی کرهرود - محمد علائی - مرتضی مشایخی - سید موسی میری - حسین کاظمی - سید مهدی حسینی - محمد آقا حبیبی ماشاءالله رحمتی

آ-۱۷۵۴۰

تلمبه‌های توربینی مخصوص چاه عمیق ساخت کارخانه

ک. اِس. ب

SKB

وارد شد

شرکت بازرگانی دیتون — چهارراه کالج تلفن ۴۹۲۶۱ الی ۴۹۲۶۹

۱۶۰۰۰ جوان پشت درهای دانشگاه

بقیه از صفحه اول

خودراشروع کردندو صفهای‌طولانی داوطلبان درجلوی در ساختمان‌های این دانشکده ها تشکیل شد .

دانشسرایعالی از جهت کثرت داوطلبان دوروز دیگر برای نام نویسی آنها تمدید وقت‌کردو نام نویسی این موسسه تا پایان وقت اداری روز سه‌شنبه «فردا» ادامه خواهد داشت در دانشسرایعالی تا آخروقت روز پنجشنبه قریب چهار هزار نفر دخترو پسر دیپلمه‌نام نویسی کرده بودند ، مسئولین دانشسرایعالی بخبرنگار ما اظهار داشتند که از این عده همانطورکه درسال گذشته ۷۶۰ نفر دانشجو پذیرفتیم امسال نیز بیش از این تعداد نمی‌توانیم بپذیریم . درصف طولانی داوطلبان دانشسرایعالی‌هر جور قیافه‌ای بچشم میخورد ،دختر، پسر ، چادری بی‌حجاب، و قسمت اعظم مراجعین بخصوص پسرها را محصلین شهرستانی‌تشکیل میدادند که‌دوبدو وسه‌به‌سه از شهرهای‌خود بامیدشرکت‌در کنکوردانشکده‌های تهران وادامه تحصیل‌بپایتخت آمده‌اند .

دردانشکده فنی

برای شرکت در مسابقه ورودی دانشکده فنی قریب ۳۰۰۰ نفرنام نوشته‌اند ، نام‌نویسی این‌دانشکده روزپنجشنبه پایان یافت و برای‌قبول شدن در این دانشکده حداقل‌معدل ده در امتحانات ورودی دوم لازم است . در این امتحان آنها که در امتحانات‌عمومی‌قبول شده‌اندشرکت میکنند عده لازم برای سال اول دانشکده وسال تهیه آن انتخاب میشوند.

درچهار دانشکده

امتحانات‌ورودی دانشکده های پزشکی ، دامپزشکی، داروسازی ودندانپزشکی باهم انجام میشودو نام نویسی آنهانیزدریك محل(محل دانشکده ،پزشکی) بعمل‌می‌آید . دراین محل نیز بعد از ظهر ها صفهای طولانی از داوطلبان‌باقیافه های گوناگون تشکیل میشود، در اینجا نیز تعداد کثیری ازداوطلبان شهرستانها حضور دارند و منتظر آینده خود هستند.در چهاردانشکده مذکور تا آخروقت روز پنجشنبه نزدیك ۳۵۰۰ نفر نام‌نوشته‌بودند.

دانشکده پزشکی‌در سال‌تحصیلی آینده ۳۰۰ نفر ، داروسازی و دندانپزشکی هریك ۸۰ نفر و دامپزشکی‌در حدود ۱۰۰نفر محصل میپذیرد .

دانشکده کشاورزی

در دانشکده کشاورزی کرج نیز تاکنون ۱۵۰۰ نفر نام نوشته‌اند ، مسابقات داوطلبان این دانشکده روز دوم‌شهریورماه انجام میشودو نام نویسی آن نیز هنوز ادامه‌دارد وشاید تعداد داوطلبان به دو هزار نفر برسد ، اما آنچه که دانشکده ازاین عده میپذیرد کمتر ازیك‌دهم این تعداد یعنی نزدیك دویست‌نفر است .

آقای‌دکتر مهدوی‌رئیس‌دانشکده دراین خصوص اظهار داشت :

مابرای تعداد ۱۸۰ یا ۱۹۰ نفر محصل خوابگاه داریم ودرهمین حدود دانشجو خواهیم پذیرفت .

آقای‌دکتر مهدوی همچنین گفت: اگر خوابگاه بیشترداشتیم البته دانشجوی بیشتر میپذیرفتیم ،اما یك‌مطلب هم هست و آن اینکه بازار فارغ‌التحصیلان کشاورزی‌زیاد رایج نیست ، کما اینکه عده‌ای از فارغ‌التحصیلان مادر شمال گذشته بیکار مانده‌اند ووقتیکه این نوع افراد بیکار بمانند خطرش ازبیکار ماندن دیگران بیشتر است .

آنچه می‌پذیرند

آنچه دربالا گفته شد نموداری‌از وضع محصلین‌داوطلب ادامه‌تحصیل در دانشکده‌ها ووضع دانشکده‌هائی بودکه نام نویسی خودرا شروع کرده‌اند.

قبلا شرح دادیم که اینك با محاسبه کسانیکه از سالهای‌پیش درپشت درهای‌بسته‌دانشگاه مانده‌اند برای‌شرکت در کنکور دانشکده‌ها در حدود ۱۶ هزار محصل در صدد ثبت‌نام خود هستند .

چون‌هنوزهمه‌دانشکده‌هانام‌نویسی نکرده‌اند تعداد دقیق داوطلبان را نمیشود معین کرد . اما باتوجه‌به اینکه‌طبق آمار رسمی دانشگاه تعداد داوطلبین درسال تحصیلی ۱۳۳۸ـ۱۳۳۹ که‌در نام نویسی دانشکده‌ها شرکت کردند ۱۶۵۵۰ نفر بود بطور قطع امسال اگر تعداد داوطلبان ازاین عده زیادتر نباشد کمتر نخواهد بود .

درآن سال در یازده دانشکده‌و دانشسرایعالی جمعا ۳۵۰۱ نفر محصل پذیرفته‌شدوامسال نیزبطور قطع این تعداد از چهار هزار نفر تجاوز نخواهد کرد .

دانشگاه ملی تهران نیزامسال قریب ۵۰۰ دانشجو میپذیرد، با محاسبه تعداد قبولشدگان دانشکده پلیس وتعداد کسانیکه در نیروی هوائی پذیرفته میشوند رویهمرفته امسال از ۱۶هزار داوطلب تنهاپنج هزار نفرشان بدانشکده‌ها راه‌دارند ویازده هزار محصل دیگر بادرهای بسته‌روبرو خواهند بود. این رقم واقعا تعجب آور و شگفت انگیز است وبنظرما این بزرگترین‌وفوری ترین مسئله‌ایست که باید از نظر نسل جوان مملکت مورد توجه‌قرار بگیرد .

رئیس دانشگاه چه‌میگوید ؟

آقای دکتر فرهاد رئیس‌دانشگاه دراین موردبخبرنگارما اظهارداشت: ماکاری نمی‌توانیم برای‌داوطلبانی‌که درمسابقات ورودی دانشگاه مردود می‌شوند انجام دهیم ، تنها کاری که‌از دستمان برمی‌آید تشکیل کلاسهای متعدد مقدماتی است که برای تشکیل آنها در کلیه‌دانشکده ها اقدام کرده‌ایم و در سال آینده تعداد زیادی دانشجو اضافه بر ظرفیت دانشگاه دراین کلاسها میپذیریم.

این کلاسها دانشجویان رابرای شرکت درمسابقه ورودی دانشکده ها آماده‌می‌سازدو ضمناازسرگردانی آنها جلوگیری میکند.

احتیاجات دانشکده ها

بی‌مناسبت نیست در اینجاتعداد محصلینی راکه امسال دانشکده های‌مختلف میتوانند بپذیرند ذکر کنیم .این ارقام بطوریکه اولیای دانشکده‌ها میگویند باقید تقریب است و قطعیت ندارد اما بهرصورت جمع محصلینی که در دانشکده‌ها پذیرفته میشوند از این‌حدود تجاوز نخواهد کرد .

دانشکده پزشکی ۳۰۰نفر
دانشکده فنی ۳۵۰
دانشکده کشاورزی ۱۹۰ نفر
دانشکده ادبیات با موسسات تحقیقات اجتماعی و غیره در حدود ۱۰۰۰ نفر .
دانشکده علوم ۳۶۰ نفر
دانشکده دامپزشکی ۱۰۰ نفر
دانشکده هنرهای زیبا درحدود ۱۵۰ نفر
دانشکده حقوق‌باموسسه علوم اداری و غیره نزدیك ۵۰۰نفر
دانشکده دندانپزشکی ۸۰ نفر
دانشکده داروسازی ۸۰ نفر
دانشکده معقول ومنقول درحدود ۱۰۵نفر
دانشسرایعالی درحدود۶۷۰ نفر

کسر بودجه

بقیه از صفحه اول

مورد تجدید نظر قرار گرفت‌بطوری که بودجه مصوبه بابودجه آقای سرلشکر ضرغام وزیردارائی اسبق و آقای شعاعی وزیردارائی سابق تفاوت بسیار دارد .

نمودار تخمینی

بودجه بطور کلی نمودار تخمینی ارقام درآمد و خرج است . درآمد نتیجه وصول مالیات و عوارض قابل پیش‌بینی است .

خرج هم نمودار حد اکثر رقمی‌است که برای مصرف مواردمعینی درنظر گرفته میشود بنابراین‌در پایان‌سال رقم قطعی و حقیقی بدست می‌آیداما کوشش این است که پیش بینی با رقم واقعی نزدیك بوده وحتی‌تطبیق کند ،هر قدر موقع تصویب بودجه نزدیك بسال مالیاتی باشد به همان نسبت واقعیت بودجه بیشتر خواهد بود بودجه سال جاری ماباوجودیکه تصویب آن دیر شد این حسن را داشت که به واقعیت نزدیك تر گردید .

توضیح امروز بنده در موردسیاست دولت‌در تنظیم بودجه فعلی است‌رویه ما در تنظیم بودجه این بود که‌ارقام هزینه راهرچه میتوانیم‌بدرآمدواقعی خود نزدیك کنیم و بهمین علت در تقلیل بودجه کوشش فراوان بعمل آمد بغیر از رقم در آمد نفت که انتظار ترقی آن زیاد است و تابع اوضاع و احوال خاصی میشودارقام درآمد بشرح زیر است .

دو سوم درآمد .

مالیات مستقیم ۵۰۲ میلیون‌تومان غیر مستقیم ۳۶۱ میلیون تومان ـ گمرك ۹۵۰ میلیون تومان ،دخانیات ۴۲۰ میلیون تومان ، جمع این‌موارد تقریبا دو سوم درآمد کل کشوررا تشکیل میدهد .

البته این ارقام درآمد عمومی‌است و درآمدهای خصوصی در این‌حساب منظور نشده است .

وضع درآمد در چهار ماه و ۲۵ روز اول سال جاری بشرح زیرمی باشد .

مالیات مستقیم ۲۰ میلیون تومان اضافه برمدت مشابه سال قبل و۱۰ میلیون تومان کمتر از رقم پیش‌بینی شده در بودجه البته لازم بتذکراست که در ماههای اول سال همیشه اخذ مالیاتهای وصولی مشکلاتی دارد مالیات غیر مستقیم ۱۸ میلیون‌تومان اضافه بر مدت مشابه ۵ میلیون‌تومان کمتر از رقم پیش بینی شده در بودجه در این موردهم باید توضیح داده شود که قسمتی از مالیات غیر مستقیم رسومات و نفت در زمستان بیشتر میشود ، دخانیات ۱۲ میلیون تومان اضافه برمدت مشابه ۷میلیون تومان اضافه بر بودجه گمرك ۳۰ میلیون کمتر از مدت مشابه ۲۹ میلیون تومان اضافه بر بودجه البته رقم درآمد گمرك درسال جاری‌بعلت محدودیت واردات کمتر پیش بینی شده است درنتیجه در جمع‌وصولی ۲۱ میلیون تومان اضافه وصولی نسبت به بودجه مصوبه دیده میشود این مورد نشان میدهد که‌پیش‌بینی بانهایت واقع‌بینی بعمل آمده‌است در مورد درآمد نکته‌ای‌وجود داردو آن اینست که سهمیه شرکت ملی نفت از درآمد نفت درسال جاری معادل ۵ میلیون دلار کم شده‌است که عین آنرا بسهمیه درآمد دولت از نفت‌اضافه گردید ، درمورد خرج مقایسه بشرح زیر است .

رقم هزینه درسال قبل در همین مدت در حدود ۱۴۰۷ میلیون تومان بود که تا امروز فقط ۱۳۵۷ میلیون تومان آن خرج شد در حقیقت نسبت بسال قبل ۵۰ میلیون تومان کاهش وجود دارد .

کسر اعتبارات

ارقام بزرك هزینه که قابل‌توجه است مربوط به دستگاههای زیر می باشد .

سازمان دفاعیه ۱۰۱۳ میلیون تومان
فرهنك ۸۷۷ میلیون تومان
سازمانهای انتظامی ۴۰۸ میلیون تومان
بهداری ۲۲۶ میلیون تومان
راه و مراسلات بدون راه آهن ۱۴۸ میلیون تومان
قضائی ۱۴۲ میلیون تومان

بغیراز اعتبارات فرهنك که در سال‌جاری ۱۵۰ میلیون تومان‌اضافه اعتبار دریافت داشته و همچنین کمی هم باعتبارات شهربانی اضافه شده است از اعتبار بقیه وزارت خانه ها ازقبیل دارائی ، کشور ، خارجه ، ژاندارمری و بسیاری از سازمانهای دیگر دولتی مبالغ عمده‌ای کسر شده در مورد فرهنك باید گفته شود مبلغ واقعی از ۸۸۷ میلیون تومان‌هم‌بیشتر است زیرا سازمانهای آموزشی وزارتخانه ها از بودجه مربوطه‌استفاده می کنند و از آن گذشته دولت قول داده است در صورت تامین کسر بودجه وپیدا کردن در آمد جدید باز هم کمك‌بیشتری بتامین حقوق معلمین خواهد نمود .

یکی از موارد دیگر هزینه سال جاری این است که ۸۸ میلیون‌تومان از دیون خود را ببانك ملی بپردازدو ۹۵ میلیون تومان قرض غله راسترد دارد و ۵۴میلیون‌تومان تعهدات سال قبل از قبیل هزینه های ساختمان وسازمان مسکن تعهد کرده است در نتیجه دولت ۲۳۷ میلیون تومان تعهدات سنوات قبل‌را که ارتباطی بدرآمد سال جاری ندارد بعهده‌گرفته است .

۲۶۰ میلیون کسری

روی همین دلیل با وجود توجه زیادی که شخص آقای نخست‌وزیرو فرد فرد آقایان وزراء نسبت بتامین کسری‌بودجه داشتند بودجه سال جاری معادل ۲۶۰ میلیون تومان‌کسری دارد ، برای ما مقدور نبوددرصورتیکه بخواهیم بواقعیت ارقام در آمد و هزینه متکی باشیم بودجه رامصنوعی وبدون کسری تنظیم و تصویب‌کنیم.

برای جبران این کسری سیاست و تدابیر جدیدی اتخاذ شد که اهم آن بشرح زیر است :

سیاست صرفه جوئی کماکان تعقیب خواهد شد ۰ ضمنا تدابیر لازم‌برای افزایش وصول اتخاذ شده که نتایج آن کم و بیش معلوم است و این موارد بدولت امیدواری میدهد که کسری مزبور از بین برود در مورد وصول مالیات‌تصمیمات دیگری گرفته شده است که آثار آن بزودی معلوم میشود مثلا ۲۷ میلیون تومان مالیات املاك مزروعی در مقابل درآمد واقعی رقم بسیار کوچك است اگر مالیات این املاك بطور واقعی دریافت شود شاید بچند برابر آن برسد ۰

سرمایه عاطل

مورد دیگر اینست که سازمانهای مالی وابسته‌بدولت میلیارد هاسرمایه دولت را که در کار های شرکت ها و بانك ها و تاسیسات دیگر است بدون سود و بهره عاطل گذارده اند وزارت دارائی در مقابل این عمل تمکین ندارد باید بتناسب و میزان سرمایه بهره کافی برده شود مادیگر کسری این سازمانها را نمی پردازیم و متقابلا تقاضای سود کافی داریم۰

مرگ فاضل

بقیه از صفحه اول

نویسنده تاکید میکند که مردن، آسودن از رنج و عذاب زندگی است.

مجله اطلاعات هفتگی ، برای تجلیل از شادروان فاضل یك‌مسابقه بزرك داستان نویسی ترتیب داده‌و برای آن جایزه‌ای بنام « جایزه فاضل » در نظر گرفته است . همچنین مجله مزبور از خوانندگان خود دعوت کرد ماست در مراسم شب هفتم درگذشت مرحوم فاضل شرکت کنند . این تصمیم بدنبال تلفنها ومراجعات مکرر خوانندگان نشریات اطلاعات اتخاذ گشت که از عصر دیروز مرتبا تقاضا کرده‌اند در مجلس ترحیم و مراسم شب هفت نویسنده فقیدشرکت جویند.

مراسم شب هفت مرحوم فاضل از ساعت چهار و نیم بعد از ظهر روز پنجشنبه‌در ابن‌بابویه برسرمزار آن مرحوم برگزار میشود.

آثار شادروان فاضل

مرحوم فاضل دارای آثارتالیف و ترجمه بسیاری است که تعدادآن بالغ بر یکصد و پنجاه جلد است که دو سوم آن تالیف است.

از ترجمه های معروف او کتب زیر را میتوان نام برد نهج‌البلاغه در پنج‌جلد ـ دختران پیغمبر سخن میگویند ـ صحیفه سجادیه ـ چهارده معصوم در ده جلد ـ فرزندان ابوبکر در سه‌جلد. «انهدام اروپا» و «رقص بر آتش» . آخرین کتابی که مرحوم فاضل در دست ترجمه داشت ونیمه تمام ماند « امانت در سیاست » نام داشت .

از مرحوم جواد فاضل دو پسر ۹ساله و۷ساله و همسرش باقی مانده‌اند.

برنامه تلویزیونی

بدنبال مذاکراتی که بین‌موسسه اطلاعات‌و بنگاه تلویزیون ایران صورت گرفت مقامات تلویزیون یکی از برنامه های تلویزیون را بمنظور معرفی آثار و زندگی‌مرحوم جواد فاضل در اختیار موسسه اطلاعات گذاردند . ساعت این برنامه بعدا باطلاع خوانندگان‌عزیز خواهد رسید.

همکاری مردم

امروز عده زیادی از علاقمندان آثار مرحوم فاضل ضمن تلفن های مکرر اعلام‌نمودند که برای‌همکاری با موسسه اطلاعات بخاطر تجلیل‌از نویسنده فقید آماده‌اند . موسسه اطلاعات ازاین احساسات‌سپاسگزار است .

ابراز احساسات

بقیه از صفحه اول

فرمایند تا مردم شهرستانها نیز بتوانند بدیدار شاهنشاه خود فائض گردند . در بعضی از تلگرافات‌مزبور استدعا شده روز چهارم آبانماه یا جشن مهرگان افتخار زیارت‌شاهنشاه در اجتماع دیگری به آنها داده‌شود.

گزارشات رسیده از مشهد حاکی است که در روز بیست‌و هشتم‌مرداد میتینك عظیمی برپا شد و قطعنامه‌ای صادر گردید که طی آن آمادگی‌جوانان برای جانبازی در را مسلطنت اعلام شده‌بود . همچنین از تبریز تلگرافات بسیاری حاکی از اعلام فداکاری و شاهدوستی جوانان واصل گشته است .

شیخ عجمان در کارخانه اتومبیل سازی جیپ

در عکس فوق حاکم عجمان هنگام بازدید کارخانه بنظر میرسد. و آقای مصطفی فرزانه توضیحات لازم را بایشان میدهد .

دیروز صبح‌حاکم عجمان که‌برای یك‌دیدار کوتاه ازایران‌به‌تهران‌وارد شده‌اند ازکارخانه اتوموبیل سازی جیپ‌دیدن کردند .

ازطرف متصدیان ومهندسان کارخانه تمام قسمت‌ها به‌نظر شیخ‌عجمان رسانیده وتوضیحات لازم دراطراف هریك ازآنها داده شد. حاکم شیخ نشین عجمان ازتجهیزات کارخانه تقدیرنمود واظهار داشت که‌بارئیس قسمت‌اقتصادی شیخ‌نشین عجمان مذاکره خواهدکرد تاترتیبی‌بدهد طبق قراردادی امکانات صدور محصولات کارخانه رابه‌شیخ‌نشین عجمان فراهم آورد .

تبلیغات اخیر شوروی علیه ایران

بقیه از صفحه اول

انتشار اوراق باصطلاح « اسناد محرمانه سنتو» از طرف خبرگزاری شوروی و عکس‌العمل کشور های عضو سنتو درقبال آن ،بعقیده‌محافل سیاسی‌بدون آنکه کمترین‌استفاده‌ای عاید مبتکر آن کند و بهره‌ای راکه انتظار داشتند از آن بگیرند منجر به ایجاد فاصله بیشتر کشور های غربی و دیپلماسی شوروی گشت .

در گزارشات دیروز نوشتیم که این عمل شوروی ، بچند شکل تفسیر شده است از جمله اینکه روسها میخواهند انظار را از برلن متوجه منطقه دیگری کنندوشکست دیپلماسی خود را در این منطقه بپوشانند .

این استدلال بیشتر مورد توجه قرار گرفته و خبرگزاریهای جهان بیشتر روی آن تکیه میکنند .

این تفسیر از طرف خبرگزاری آلمان منتشر شده است :

کراچی ـ تهران ـ آنکارا ـ خبر گزاری آلمان ـ اعضای آسیائی پیمان‌سنتو یعنی ایران و پاکستان و ترکیه امروز متفقا اتهامات وارده از طرف شوروی را مبنی براینکه سنتو نقشه یك حمله اتمی به‌شوروی را میکشد رد کردند .

وزارت خارجه پاکستان دیروز بیانیه‌ای در این مورد منتشر کرد و تاکید نمود که چنین نقشه‌ئی درکار نبوده و بهیچوجه مدارك موثقی که حقیقتا ادعای شوروی را ثابت نماید وجود ندارد .

ترکیه وایران نیز که مانندپاکستان هرکدام بیانیه‌های جداگانه‌ای‌انتشار داده‌اند تاکید کرده‌اند که مدارك مورد ادعای دولت شوروی کذب محض و قلب حقایق میباشد .

ناظران نظامی کراچی اظهار داشته‌اند که ادعاهای شوروی‌نه‌تنها دروغ است بلکه مبین مقاصد استراتژیکی مخصوص از طرف شوروی میباشد .

تهران ـ ۲۰ اوت ـ آسوشیتد ـ پرس ـ قدس نخعی وزیر خارجه ایران‌د یروز طی یك کنفرانس مطبوعاتی در محل وزارت‌خارجه اظهار داشت که تمام ادعای‌شوروی در مورد اسنادی که طبق ادعای خبرگزاری تاس‌بدست‌دولت‌شوروی افتاده و در آنها نقشه های حمله اتمی به شوروی تشریح شده کذب محض است .

نخعی افزود که معذلك انتشار این اسناد موجب توقف کارهائی‌که برای بهبود روابط حسن همجواری ایران و شوروی میشود نخواهد گردید.

نخعی افزود که ایران هیچ هدف تجاوز کارانه‌ای نسبت به شوروی ندارد .

رویتر و خبرگزاری یونایتدپرس نیز گزارشی‌به‌همین مضمون‌مخابره کرده‌اند .

مرك دریادار اردلان

با کمال تاسف اطلاع حاصل شد که‌دریادار اردلان فرمانده‌مناطق دریائی و ناوگان خلیج فارس که از افسران وطن پرست وشاه‌دوست بود در اثر خونریزی مغزی برحمت ایزدی پیوسته است .

شادروان‌دریادار اردلان‌ازخانواده اصیل و بزرگی بود و با مرك او ارتش شاهنشاهی یکی از بهترین افسران خود را از دست داده است.

ما این مصیبت را به فامیل‌محترم اردلان خصوصا بازماندگان آن مرحوم تسلیت میگوئیم .

بیوگرافی مرحوم تیمسار اردلان

مرحوم اردلان ۵۳ سال پیش‌چشم بدنیا گشود وپ س از طی‌تحصیلات ابتدائی در سن یازده سالگی به کشور بلژیك اعزام گردید و پس از اتمام دوره تحصیلات متوسطه در بلژیك وارد دانشکده دریائی لیورن ایتالیا گردید. درسال سوم‌دانشکده بعلت لیاقت و ذکاوت وشایستگی به‌سمت‌سرپرستو ارشددانشجویان ایرانی دانشکده دریائی‌لیورن ایتالیا برگزیده شد . و در سال ۱۳۱۳ پس از طی دوره دانشکده دریائی به درجه ناوبان دومی در سال ۱۳۲۶ به درجه ناخدا دومی و در سال ۱۳۲۸ به درجه ناخدا یکمی مفتخر گردید.

شادروان تیمسار دریادار اردلان د رسال ۱۳۳۳ به درجه دریاداری مفتخر شد. شادروان تیمسار‌دریادار اردلان در طول خدمت خود همواره مصدر خدمات گرانبها و ذیقیمتی از جمله فرماندهی ناو پلنك‌معاونت وابستگی نظامی ایران در امریکا بود . درسال ۱۳۳۹ طبق تقاضای شخصی بازنشسته‌وبعدا بعلت‌احتیاج مبرم به وجود آن مرحوم مجددا به خدمت نیروی دریائی فرا خوانده شد وبسمت فرماندهی‌مناطق دریائی وناوگان خلیج‌فارس منصوب گردید.

درتراس وسالن سینماهای
آریا ـ سیلوانا
یکی از سه حماسه جاودان تاریخ سینما

فابیولا FABIOLA

پانورامیك ـ دوبله بفارسی
فقط تاچند روز دیگر
ادامه دارد

ورود

آقای سید احمد یزدان بخش مدیر روزنامه پیك ایران از آنکارا

آقایان اسد منصور و علی‌تابش که برای‌بازدید موسسات تلویزیونی بخارج مسافرت کرده بودند ازاروپا

خروج

آقای مهندس هوشنك گلسرخی رایزن سفارت ایران در واتیکان به ایتالیا

آقای سید حسن عدل‌به‌آمریکا

مرك‌ناگهانی و جانگداز دوست عزیز جواد فاضل را به خانواده او مخصوصاهمسرداغدارش‌صمیمانه تسلیت‌میگویم
تقی جعفری مدیر موسسه چاپ و انتشارات امیر کبیر

با نهایت تاثر وتاسف درگذشت هنرمند گرانمایه و نویسنده ارجمند شادروان **جواد فاضل** راکه عمری‌برای‌تنویر افکار جامعه قلم‌فرسائی و زحمت کشید ببازماندگان آنمرحوم تسلیت گفته و صبر و شکیبائی برای ایشان از درگاه خداوند تعالی خواستارم .
رسام ارژنگی

با تاسفی فراوان درگذشت حاج ابراهیم رضاپورآذین را که یکی از مردان شریف و نیکوکار بودند بدوست گرامی ومحترم آقای غلامرضا همافر صمیمانه تسلیت عرض مینماید
آ ـ ۱۷۱۰ **دی پور**

جناب آقای محمود جابری
بانهایت تاسف فوت نابهنگام مرحوم سروان ابوالقاسم جابری‌را بجنابعالی وسایر اعضاء خانوادهٔ محترم جابری تسلیت عرض می کنم **مجتبی عشقپور و بانو**

درگذشت شادروان بانو شمس‌الضحی‌خاقانی رابه‌جنابان‌آقای محمود هوشی‌ـ سرهنك خاقانی ـ سرهنك رفعتی ـ آقای عبدالحسین خاقانی ـ مهندس هوشی و عموم بازماندگان تسلیت عرض می نماید . **نصرت‌الله اقبالی‌و بانو**

دوست محترم آقای هوشنك خرمشاهی بیات
کارمندان حسابداری شرکت سهامی‌ثابت‌پاسال‌مصیبت وارده بر آن خانواده را تسلیت گفته و خود را در این‌غم‌بزرك که جز صبرو شکیبائی چاره ای نیست شریك میدانند .
کارمندان حسابداری ثابت پاسال

مصیبت وارده را به خانواده محترم اردلان بویژه‌ناوسروان اردلان تسلیت عرض می نماید . **ناوبان یکم ترکان**

مصیبت‌وارده را به خانواده محترم اردلان بویژه ناو سروان اردلان تسلیت‌عرض می نماید . **سروان محمدفرهت**

تیمسار سرتیپ حسین موحد
با اندوه وتاسف فراوان مراتب‌تسلیت خود را بحضورتان تقدیم میدارم . **سروان پیاده خسرو دانشور**

دوست عزیز آقای احمد میرکبیری
فوت جانگداز پدر محترمتان را بحضور شما و آن‌خانواده جلیل تسلیت عرض می کنیم. **حسن گرامی‌ـمرتضی‌عزیزیان فرهادنوذری ـحسن مژدهی ـبیژن مجدی ـفرامرزعزیزیان مهدی گرامی**
آ ـ ۱۳۱۲۵

سرکار ناوسروان ابوالفتح اردلان همقطارعزیزوگرامی
باقلبی آکنده از تاثروتالم درگذشت‌ناگهانی تیمسار دریادار اردلان‌رابسرکار و خانواده محترم اردلان تسلیت‌گفته سلامت وبقای آن خاندان جلیل را از خداوند متعال خواستار است . **دریابان رسائی**

جناب آقای حاج عزالممالك اردلان
با نهایت تاثروتاسف وقلبی اندوهگین درگذشت شادروان تیمسار دریادار اردلان را به آن‌جناب و برادران ارجمندآن‌شادروان وخانواده محترم اردلان‌تسلیت‌عرض‌نموده سلامت‌و بقای آن خانواده جلیل‌را از خداوند متعال مسئلت می نماید . **ناخدا یکم سراج‌و بانو**

سرکار ناو سروان ابوالفتح اردلان
با نهایت تاسف و تاثر و روحی افسرده و آزرده‌درگذشت ناگهانی تیمسار دریادار اردلان را بسرکار و خانواده محترم اردلان تسلیت گفته سلامتی و بقای‌آن خانواده‌جلیل را از خداوند مسئلت می‌نماید . **ناخدا یکم‌سراج‌وبانو**

درگذشت‌والده جناب آقای دکتر مولوی را تسلیت عرض می‌نمایم . **دکتر حسام‌الدین خرمشاهی**

درگذشت خانم‌سرکار سرهنك خاقانی را تسلیت‌میگویم
آ ـ ۱۳۱۶۱ **دکتر حسام‌الدین خرمی**

با کمال تاسف فوت مرحوم **حاج محمد علی سیفان** را باطلاع‌فامیل‌و دوستان میرساند . مجلس ترحیم‌آنمرحوم‌روز سه شنبه ۳۱ مرداد از ساعت ۳ الی ۶ بعد از ظهر در مسجد ارباب محمد تقی واقع در خیابان دلگشا و ختم زنانه در همان روز در منزل‌شخصی آنمرحوم منعقد خواهد بود .
حاج حسین سیفان ـحسن سیفان ـ حاج محمدحسین سیفان‌ـحاج‌عابدین سیفان‌ـمحمدرضاسیفان‌ـرمضان‌رمضانی
مصیبت‌وارده را بعموم بازماندگان آنمرحوم‌تسلیت میدهیم

باستحضار بستگان و دوستا نمیرساند نظر باینکه روز چهارشنبه یکم شهریور ماه ۴۰ مصادف با چهلمین روز درگذشت‌شادروان **غلامعلی‌ناصر** می باشد مجلس‌یادبودی‌از ساعت ۴ونیم الی ۶ونیم بعد از ظهر همانروز در آرامگاه بدر واقع در امامزاده عبدالله منعقد خواهد بود وسیله ایاب‌وذهاب درب‌منزل‌آنمرحوم آماده می باشد . **خانواده ناصر**

بمناسبت چهلمین روز درگذشت مرحومه مغفوره**بانو کلثوم‌نوائی** مجلس یادبودی در ساعت ۵ بعد از ظهر روز سه شنبه ۳۱ر۵ر۴۰ در مزار آن مرحومه در امامزاده عبدالله‌منعقد است از عموم دوستان و فامیل محترم تقاضا می شود با تشریف‌فرمائی خود روح آن مرحومه را شاد فرمایند وسیله ایاب و ذهاب هم از منزل آن مرحومه در خیابان شمیران شهناز ۵ درساعت ۴ بعد از ظهر آماده است .
آ ـ ۱۳۱۰۷ **حسینعلی نوائی**

کشف باندی که ببانکها و جواهر فروشیها و شرکتهای خارجی دستبرد میزد

برای سرقت ازجواهرفروشی سارقین اطاقی درمهمانخانه‌ای نزدیك آن کرایه کردند وظرف ۱۳ روز بازدن نقب از ٦ مغازه عبور کردند وخودرا به سقف جواهرفروشی رساندند

سردسته این باند باپولهای دزدی چند سفر باروپا کرد ویکی دیگرازسارقین نیمه شب بمنزل همکارخود رفت و ۸۰ هزارتومان سهمیه‌ویرا اززیررختخوابش دزدید!

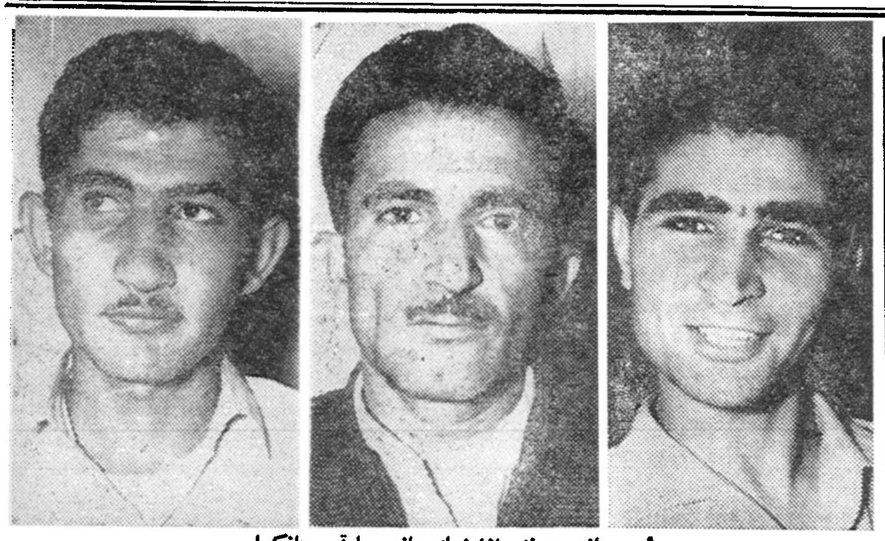

رئیس باند ودونفر ازاعضای باند سارقین بانکها

امروز اداره آگاهی از چگونگی دستگیری اعضاء یك باند مجهز از سارقینی که بدون موفقیت به شعبه سپاه بانك‌صادرات ومعادن دستبرد زده و فرار کرده بودند و همچنین از یك جواهر فروشی معتبر وچند شرکت خارجی سرقت های کلانی کرده بودند پرده برداشت .اعضای این باند هنگامیکه نقشه سرقت از شعبه خیام یك بانك را داشتند توسط مامورین بازداشت شدند.

جریان کشف باند و دستگیری و سرقت های سارقین از این قرار بوده است:

روز نوزدهم تیر ماه‌بانك صادرات و معادن شعبه سپاه بوسیله عده‌ای از سارقین‌مورد دستبرد قرارگرفت. باین نحو که یکی از سارقین قبلا وارد بانك شده در محلی مخفی گردید و بعد از نیمه شب در را بروی سایر همکاران خود باز کرد. در این سرقت دزد هابرای‌شکستن گاو صندوق های بانك دستگاه های جوش اکسیژن و مته سربی نیز همراه خود برده بودند ولی ازحسن تصادف قدرت برق باندازه‌ای نبود که‌این دستگاه ها را بکار اندازد. باین جهت نقشه سارقین عملی‌نشد. آنها با جا گذاشتن این دستگاهها فرارکردند .(خبراین‌واقعه‌همانموقع باطلاع خوانندگان محترم رسیده است)

نقشه سرقت از شعبه بانك

صبح روز بعد که مسئولین‌بانك حادثه نیمه‌شب را بمامورین آگاهی اطلاع دادند پس از بررسی دقیق، مامورین کشف جرم متوجه شدند که نحوه سرقت باید کار رحمن گردی و باند مجهز او باشد ،زیرا این دسته از سارقین سابقه دارو در کار خود متهور میباشند افراد این باند تحت نظر مامورین شعبه ٥ قرار گرفتند و مامورین شعبه ٥ که فعالیت این باند را تحت نظر داشتند توجه پیدا کردند که افراد باند ببانك صادرات و معادن شعبه خیام مراجعه کرده و یکی از آنها همان روز حسابی در آن شعبه باز کرده است و بعلاوه افراد این باند از شرکت تی.بی.تی بلیطی برای مسافرت بارض روم ترکیه‌خریداری کرده و سه صندلی برای صبح‌روز بیست و پنجم مرداد ماه برای خود ذخیره کرده‌اند . چون اطلاع‌رسیده بود که این باند قصد دارند شبانه بانك صادرات و معادن شعبه خیام را مورد دستبرد قرار دهند باین جهت مامورین بیش از این منتظر نماندند و روز بیست و سوم مرداد تصمیم بدستگیری افراد این باند گرفتند و یکی از آنها را بنام امیر خسرورتحین‌هنگامیکه‌بادختری‌ازیك کافه قنادی خارج میشدباتیراندازی هوائی دستگیر ساختند و به‌آگاهی بردند.

افراد باند دستگیر شدند

مامورین سپس‌در صدددستگیری سایر اعضای باند بر آمده، منزلی را که امیر خسرو به آنجا رفت و آمد میکرد مورد بازرسی قرار دادند و رحمن گردی سر دسته‌این باندرا درهمان منزل دستگیرکردند و بعلاوه یك قطعه فرش کاشی گرانبها ، دو چمدان مملو ازوسائل مسافرت و همچنین وسائل سرقت از قبیل چراغ و آچار های مختلف‌و وسائل باز کردن گاو صندوق ها را در این خانه کشف کردند.

پس از آن مامورین حسن ترك زاده زرگر و سید محمد ثابتی‌قفل ساز اعضای دیگر باند را دستگیر کردند.

سرقت ازجواهر فروشی‌وشرکت های خارجی

ضمن تحقیقات مفصلی که از متهمین بعمل آمد آنها صریحا به سرقت مغازه جواهری مظفریان که در بهمن ۱۳۲۹ اتفاق افتاده بود و از آنجاجواهراتی بارزش یك‌میلیون و ٤۰۰ هزار ریال سرقت شده‌بود همچنین سرقت یك میلیون و ۱۳۰ هزار ریال از شرکت کامپساکس در ۲۸ فروردین ۱۳٤۰ و سرقت چهار میلیون ریال از شرکت جونز در سال ۳۸ و سرقت از منزل‌آقای احمد ترکیان بارزش تقریبی صد هزار ریال که قالی کاشی مکشوفه نیز جزء اموال ایشان بود اعتراف کردند.

عبور از سقف ٦ مغازه

نحوه سرقت جواهر فروشی مظفریان توسط این باند از عملیات جالب آنها وباتردستی خاصی انجام گرفته بود باین ترتیب که رحمن گردی سر دسته این باند درمسافرخانه پارس واقع در اول چهار راه اسلامبول ـ لاله‌زاراطاق‌شماره ۹ را بمدت ۱۳روز اجاره‌کرده و شبانه روز بازدن نقب وعبور از سقف شش مغازه خودرا به بالای مغازه جواهر فروشی مظفریان رسانیده .سقف‌مغازه را سوراخ کرده و از سقف وارد مغازه شده ومبادرت به سرقت جواهرات کرده بود.

البته درهمان موقع اداره آگاهی حسن‌ترك زاده زرگر را دستگیر کرد و مقداری از جواهرات‌مسروقه را کشف نمود و به‌آقای مظفریان مسترد داشت ولی چون رحمن‌گردی و سید محمد قفل ساز دستگیر نشده بودند و حسن‌ترك زاده هم از آنها میترسید ، حقیقت را بروز نمیداد ،لذاجمع‌آوری کلیه‌جواهرات مسروقه مقدور نشد . اکنون ب دستگیری رحمن‌گردی و سیدمحمد قفل‌ساز و اعتراف صریحی که در مورد سرقت و چگونگی تقسیم جواهرات کردندمعلوم شد که‌بقیه جواهرات مظفریان کجا رفته وبه چه‌نحوی بین اعضای باند تقسیم گردیده است .

رحمن‌گردی بااستفاده از وجوه مسروقه چندین‌بار باروپا و کشور های خاورمیانه مسافرت کرده‌است.

دزد نسیم !

اقدام یکی دیگر از سارقین این باند بنام خسرو نیز جالب است . او ضرب‌المثل «دزدی که‌نسیم را بدزدد دزداست » بمرحله اجرا درآورده وشبانه به‌منزل سید محمد قفل ساز شریك خود وارد شده وسهمیه یك فقره از سرقتهای اوراکه ۸۰۰۰۰ تومان بود از زیر رختخوابش دزدید و با این پول به‌آلمان رفت !

افراد این باند که در اثرمراقبت آقای سرهنك بهزادی رئیس‌آگاهی و کوشش آقایان فرحد رئیس شعبه ٥اداره آگاهی و منطقی و آزاد کازرونی ومومنی کارمندان این شعبه دستگیر شده‌اند به‌عملیات‌خود صریحا اعتراف کرده‌اند .پرونده آنها پس از تکمیل در شعبه ٥ به مقامات قضائی تسلیم میگردد.

رانندهٔ تاکسی را لخت کردند!

یکی از مهاجمین پیشنهادکردکه راننده رابکشندوبااتومبیل‌اوفرار کنند ولی هنگامیکه آنها باتبر قصد اینکار را داشتند بادیدن پیرمردی گریختند

مهاجمینی که راننده تاکسی را لخت کرده بودند

عصر دیروز مامورین ژاندارمری ناحیه یك مرکز چند نفر را که در بیابان بر سر یك راننده تاکسی ریخته و پس از لخت کردن‌وی قصد کشتن او را نیز داشتند دستگیر کردند .

دیروز عباس میرزا آقا راننده ـ تاکسی شماره ۳٤۰۱ چند مسافر به عظیم آبادشهر ری‌برد . وقتی‌مسافرین را پیاده کرد مردی نزد او آمد و با گریه و التماس گفت بیماری دارم که نمیتواند راه برود خواهش میکنم با من بیا که او را به بیمارستان برسانیم .

بیماران مهاجم

راننده تاکسی قبول کرد و همراه این مرد برا ٥افتاد . تاکسی وارد بیابان و کوره راه شد و پس از طی مسافتی از دور ۳ نفر مرد دیگر پیدا شدند این سه نفر راه را بر راننده بستند او برای اطلاع ازعلت این عمل پیاده شد . مردی هم که با التماس راننده را به بیابان آورده بود ناگهان تغییر قیافه داد و بطرف سایرین رفت واین چهار نفر ازراننده سئوال کردند که چرا از شهر خارج شده‌است راننده گفت شما چکاره‌اید که این سئوال را از من میکنید . چهار نفر ناشناس گفتند ما مامور شخصی‌واهنمائی‌هستیم گواهینامه‌ات را بده . وقتی راننده در جیب‌خود بدنبال گواهینامه میگشت یکی ازاین چهار نفر با چماق به او حمله کرده وسایرین او را روی زمین خوابانیدند جیبهایش را خالی و ساعتش را باز کردند سپس یکی از مهاجمین گفت بهتر است خودش را هم بکشیم و با اتومبیلش فرار کنیم . سایرین هم‌با این پیشنهاد موافقت کردند و در این موقع یکی از آنها «تبر» برداشت تا عباس را بکشد که‌پیرمردی از مسافت دور پیدا شد و مهاجمین با دیدن پیرمرد فرار کردند .

دستگیری زیر پل

عباس بژاندارمری عظیم آباد رفت و ماجرا را گفت بلافاصله ژاندارمهای گروهان شهر ری بیابان را محاصره کردند و مهاجمین را که در زیر یك پل مخفی شده بودند دستگیر کرده و پول و ساعت و سایر اشیاء جیب عباس را بدست آوردند .

این چهار نفر که اسماعیل ، عباس قدرت و کریم نام دارند بدستورآقای سرهنگ خسروانی فرمانده ناحیه یك ژاندارمری بدادسرا اعزام شده و تحت تعقیب قرار گرفتند .

چون زنش «اخم» کرده‌بود میخواست او را بکشد !

صبح امروز اهالی خیابان رباط‌کریم زن ۱٦ساله‌ای‌بنام بخت‌آور و شوهر ۳٥ساله‌اش حسین را بکلانتری ۲۰ آوردند و گفتند مامانع قتل این زن بوسیله شوهرش شده‌ایم .

بخت‌آور که در گردنش اثر بریدگی‌دیده‌میشدمیگفت: شوهرم صبح امروز موقعیکه هنوز در رختخواب بود گفت‌تو دیگر بمن علاقه‌نداری ، تو همیشه موقعی‌که من به‌خانه می‌آیم اخم میکنی . من‌گفتم این طور نیست .ولی او قبول نکرد و چاقویش رابرداشت و روی‌گردن من گذاشت وگفت تورا میکشم و سپس خودم را هم‌خواهم کشت و سپس تیغه چاقو را بگردن من گذاشت من فریاد کشیدم و از ترس بیهوش شدم و دیگری‌چیزی نفهمیدم .

مامورین کلانتری پرونده را تکمیل کرده و بدادسرای ناحیه ٤ فرستادند .

قصاب، مالك دکان راکشت وفرار کرد

متهم به قتل

عصر دیروز جوان ۲۳ ساله‌ای که متهم است در مراغه مردی را کشته است در انتهای خیابان بهار توسط شوهر خواهر مقتول به مامورین‌پلیس معرفی شدو دستگیر گردید.

متهم که عزیز امیر عرفانی فرزند سیفعلی نام دارد ۳۰ روز قبل از مراغه متواری شده و بتهران آمده بود .

عزیز در مراغه قصابی داشت ومتهم است که برسر تخلیه دکان باچاقو بمالك دکان قصابی بنام حاج احمد دارندگان حمله کرده و پس ازکشتن وی‌بتهران فرار کرده است .

آقای متکلمی شوهر خواهر مقتول که رئیس بازرسی مالی شهرداری تهران است پس از اطلاع ازوقوع‌این حادثه ومتواری شدن عزیز بتهران در صدد دستگیری وی برآمد و یك‌قطعه عکس‌متهم را تهیه کرد تا اینکه‌دیروز اطلاع‌یافت عزیز در انتهای خیابان‌بهار سکونت دارد عصر دیروز آقای‌متکلمی همراه دونفر از مامورین و افسران کلانتری ۹بخیابان بهار رفت و با کمك آنها عزیز را دستگیر کرد.

ازتخلیه منصرف شد .

عزیز ضمن‌بازجوئی در کلانتری گفت چون حاج احمد دارندگان مالك دکان قصابی او حکم تخلیه دکان‌را صادر کرده و تصمیم بتخلیه دکان داشت من اول در صدد برآمدم باوساطت چندنفر از کسبه مراغه‌اورا از اجرای حکم تخلیه منصرف کنم .ولی حاجی حاضر نشد ازتخلیه دکان قصابی‌من صرفنظر کند متهم در صدد تلافی برآمدم و روز نوزدهم تیرماه چند ضربه چاقو بگردن اوزدم وفرار کردم وچندروز بعد بوسیله یکی ازدوستانم ازمرك حاجی خبرشدم و چون حس کردم که دیگر نمیتوانم در مراغه بسربرم روانه تهران شدم .

صبح امروز پس از خاتمه‌تحقیقات از عزیز سوابق امر همراه متهم‌باداره پلیس فرستاده شد تابه محل وقوع حادثه اعزام شود.

درهفته گذشته :

۱۸٤ نفر مجروح و مسموم شدند

در هفته گذشته ۱۸٤ نفر در اثر حوادث مختلف در شهر تهران مجروح و مسموم شده‌اند .

از این عده۸۰ نفر در اثرحوادث رانندگی ، ۱٥ نفر بعلت زدوخورد، ۱۷ نفر در اثر سقوط از بلندی و ماندن زیر آوار و ۱۰ نفر بعلت سوختگی زخمی شده‌اند .

در این مدت ٦۲ نفر نیز بعلت مصرف غذای فاسد ، خوردن‌نفت ، افراط در مشروب و غذا مسموم شده‌اند . از این عده سه نفر قصد خودکشی داشته‌اند.

۳۰۳٥٦۹

تلفن‌مستقیم سرویس حوادث

دریك مجلس مهمانی

٤٤ نفر مسموم شدند

در یك مجلس مهمانی که بافتخار پایان تحصیل یکی از افراد خانواده بر پا شده بود مدعوین و میزبانان در نتیجه خوردن گوشت مرغ مسموم شدند واز پنجاه نفر حاضرین دراین مهمانی تنها٦ نفرنجات یافتند .

این‌مهمانی جمعه‌شب در منزل آقای فکرت واقع در خیابان پاریس بافتخار پایان دوره دکترای یکی از فرزندان وی برپا شده بود .

در این مجلس در حدود ٥۰ نفر ازدوستان وبستگان خانواده‌شرکت داشتند . میزبان تدارك مفصلی‌دیده بود و این مجلس چند ساعت پس از صرف شام خاتمه یافت ومهمانان بخانه های خود مراجعت کردند و فقط چند نفر از بستگان نزدیك خانواده در همانجا ماندند . طولی نکشیده بود که حال یکی از بچه های خردسال بهم‌خورد و بدنبال او افراد دیگر دچار همین حال شدند وقتی پزشك وارد خانه شد هر ۱۲ نفر افراد این خانواده افتاده بودند پزشك پس‌از معاینات اولیه‌تشخیص داد که آنها دچار مسمومیت غذائی شده‌اند . بالاخره با معالجاتی که صورت گرفت خطر رفع شد و مسمومین در همان منزل بستری شدند .

پس از تحقیقی که بعمل آمدمعلوم شد کلیه مدعوین این جشن بهمین سرنوشت مبتلا شده‌و بستری گردیده‌اند .

جریان‌این حادثه به مقامات مسئول وزارت بهداری و شهرداری اطلاع داده شد واز طرف اداره بازرسی مواد غذائی تحقیقاتی در این مورد صورت‌گرفت‌تاعلت‌ایجاد مسمومیت که احتمال داده میشود از گوشت مرغ باشد روشن گردد .

در۲٤ ساعت گذشته:

۱۱ نفر دراثر حوادث مختلف زخمی شدند

در ۲٤ ساعت گذشته ٦ نفر به اسامی جواد حاج قاسمی فرزندعلی محمد ، محمد رضا نجار فرزند عباس ، اسمعیل طوفانی فرزندعلی، پرویز سپاسی فرزند صادق ،صدیقه فضلی فرزند غلامحسین و شاپور منصوری فرزند قاسم در اثرحوادث رانندگی و قنبر سروری فرزند عباد بعلت چاقو خوردگی و ٤ نفرباسامی محمد علی‌علیزاده فرزند رحمت‌اله، سکینه فراهانی‌فرزندرمضان ،عبداله ابتکار فرزندعباس وعلی علی‌حسینی فرزند شاه حسین، بعلت سقوط از بلندی زخمی شده‌اند.

چند حادثه

* عصر دیروز کودك سه ساله‌ای بنام زهرا محمدی در خیابان میر هادی بر اثر خفگی در حوض درگذشت. مادر این کودك بمنظور خرید گوشت از خانه خارج شد و موقعی که بمنزل مراجعت کرد جنازه زهرا روی آب آمده بود .

* دیروز زنی که مسموم شده بود به‌بیمارستان شفا منتقل گردید. و تحت درمان قرار گرفت لیکن معالجات مفید واقع نشد و وی درگذشت .

این زن نازیك سر کیسیان نام داشت وهنوزعلت خودکشی اومعلوم نشده است .

* جوانی بنام مسعود مرادخانی در اثر تصادف با یك اتومبیل‌تانکر آبکش‌درمیدان‌دوشان‌تپه کشته شد.

* دیروز اتومبیل سواری شماره ۱۰۰٦ که در جاده خراسان در حرکت بود در ٦ کیلومتری تهران واژگون شد و برودخانه‌ای افتاد . راننده اتومبیل که‌ازاین پیش آمد عصبانی شده بود با چاقو بجان مسافرین زخمی خود افتاد و یکی از آنهاراکه مظفر نام دارد با چاقو زخمی کرد و فرار نمود .

*دیروز سه کارگر باسامی‌اکبر دهقانی و حسین پور غفار و فیض‌اله خورشیدی در ساختمانی در بخش ۱٥ مشغول کار بودند که ناگهان خاك ریزش کرد و آنها بزیرآوار ماندند .

فیض‌اله خورشیدی زیر آوار مرده بود.

* دیروز زن شصت ساله‌ای‌بنام ملوس ایمانی هنگام رفتن به پشت بام منزلش در خیابان غار ناگهان‌بر زمین افتاد و بسختی مجروح شد. ملوس به بیمارستان منتقل شدولی قبل از رسیدن به بیمارستان جان سپرد.

سرگی باندارچوک ایرنیا اسکوبتسوا
بوریابارخاتف
جدیدترین و عمیق‌ترین اثرسینمای شوروی‌درسال ۱۹٦۰

VITA
ویتا
مارملاد پرتقال

ازفردا صبح درسینماهای
تراس سالن
سهیلا - آسیا

قول میدهم اگر نتوانستیم کاری بکنیم خودمان مرخص شویم

بقیه از صفحه اول

من در کیفیت احزاب از کنار مطالعه بسیار کردهام و متاسفانه تا بحال با همه اشتیاقی که به فعالیت حزبی دارم در هیچ حزبی داخل نشدهام‌زیرا احزاب ایران‌همه دنباله‌رو و فردپرست بوده‌اند.

همسایه شمالی ما چه در دوره تزاری و چه در دوره سوسیالیستی هرگز ازفکر تصرف‌ایران منصرف نشده است . این ها منتظرندمردم نا امید و مایوس شوند . آنهابرای ما رادیو ملی درست میکنند وبرای هدایت ما بی هدفها قدم پیش می گذارند و متاسفانه هستند عده زیادی که چون نا امید میشوندفکر میکنند هیچ راهی برای آنهاوجود ندارد جز گذاردن سر بدامان طرفداران همسایه شمالی .

من ایرادی هم که به احزاب ملی فعلی دارم همین است که‌دنبال ایده‌ئولوژی نمیروند . فقط دنبال افراد میروند و خوششان می آید که مثلا یکنفر انقلابی صحبت کند! مثبت‌باف ....

آقای دکتر امینی در پاسخ‌اظهارات آقای منجمی گفت :

من چون خودم از مکتب مثبتی هستم هیچوقت از منفی‌بافی خوشم نیامده وهمیشه بحثم این بوده که هرکس رفته کاری کند اول انتقاد از آن کار شروع شده‌است .

ایشان گفته‌اندکی تاحالا دولت بفکر جوانان افتاده من میخواستم خواهش کنم ایشان ببینند چرااینکار شروع شده ،متاسفانه تاکنون‌توجه لازم به‌جوانان نشده و نتیجه این بی‌توجهی این شده که جوانان‌بدون هدف و برنامه مشخص بار بیایندو خودشان ومارا گرفتار کنند .

اگر درسابق به‌جوانان توجه‌نشده ما خواستیم این خلاء رابرکنیم . و محلی برای دانشجویان در نظر گرفته شد که جوانان در آنجاگرد هم جمع شوند مناظره کنند‌درحضور اعضای دولت و استادانشان صحبت کنند و باتوجه به‌اوضاع و احوال مصلحت مملکت را تشخیص‌بدهند

آقایان چند جلسه آمدند در نخست‌وزیری باهم صحبت کردیم نظرشان این بود که‌مصلحت‌مملکت راهمه باید تشخیص بدهند نه‌تنها دولت ، به‌آقایان گفته شدکه‌ایشان از زاویه جوانی مصلحت راتشخیص میدهند وما از زاویه مسئولیت .

اگر میشد این افکار را بهم‌نزدیك کنیم خیلی از مشکلات پیش‌نمی‌آمد

من تقاضا میکنم آقایان قدری حوصله کنند اگر دیدند در خانه جوانان دامی‌گسترده شد ، در دام نیافتند و برعکس اگر دیدند حسن نیت هست ومامی‌خواهیم آزادی و آزادیخواهی را آنطور که شایسته ملت‌ماست برقرار کنیم آنوقت‌بگویند خوبست .

من منکر این نیستم که عده‌ای دستگیر شدند ولی تکذیب میکنم که آنهارا شکنجه داده‌اند علت دستگیریشان هم این بود که نخواسته‌اند دستور دولت را قبول کنند .

آقایان که‌درخارج‌تحصیل‌میکنند میدانند که دولت چه قدرتی داردو اگرکسی بگویددستوردولت را اجرا نمیکنم جلوی اورا میگیرند زیرااین هرج ومرج است نه‌آزادی .

لازم است این فکر در جوانان پرورش یابد که منفی بافی نکنند و هرکس کار خوبی کرد بگویند. خوبست و کاربدی کرد بگویند بداست .

این دولت در اول کار برنامه‌ای ارائه‌کرد ودر معرض افکار عمومی گذاشت ، گفتند این برنامه‌خوبست ولی دولت نمیتواند آنرا اجرا کند، شما صبر کنید اگر دولت اجرا نکرد خوشحال باشید که حرفتان درست بود و اگر اجرا کرد که‌چه بهتر ؟

از کجا که علاقه من وامثال من بوطن کمتر است ؟من‌شجاعت‌داشتم که هرعملی کردم بگویم این کار را کردم .

من قرارداد نفت را امضا کردم‌و دفاع‌هم کردم حالا هم معتقدم‌بهترین قرارداد ممکن بوده‌است .

عده‌ای می‌خواهند جنت مکان بمانند و تا آخر عمر هیچ کاری نمیکنند که مبادا به‌آن هااعتراض بشود .

لیدرورهبر کسی است که‌دیگران را رهبری کند نه اینکه دیگران ریش‌اورا بگیرند و بگویند به‌به چه‌آدم خوبی‌است .

من میگویم سیاست ایران‌متمایل بغرب است اگر کسی مخالف‌است بیاید بادلیل و منطق بگوید من‌قبول میکنم .

ماهمه اهل یك مملکت هستیم ، منهم فردا فردعادی می‌شوم و مکرر به‌آقایان عرض کرده‌ام که اگر مملکتی باشد و آرامش باشد همه چیز فراهم خواهدشد ولی اگربراثر کارهای نادرست‌خدای‌ناکرده‌مملکت از بین برود دیگر آزادیخواهی و غیر آن معنی ندارد .

بنده قول میدهم اگر نتوانستیم انجام خدمتی کنیم خودمان میرویم و دیگر احتیاجی‌به‌هووجنجال‌نیست.

من از آقایان دانشجویان ایرانی مقیم آمریکاتقاضادارم‌هم‌دانشجویان را از اوضاع باخبر کنند و هم‌خود مردم آمریکا را .

مشروح نطقها ...

خوانندگان عزیز مسبوقند که مشروح مذاکرات جلسه کرسی آزاد ، بترتیب و بنوبت در روزنامه منعکس میشود ، لکن نظر باهمیت این قسمت ا زمذاکرات بیانات‌آقای منجمی و پاسخ آقای نخست‌وزیراز ردیف خارج‌ودرشماره‌آینده‌مشروحا درج خواهد شد .

موافقتنامه‌تاسیس یك‌دانشگاه

ازطرف دولت‌آلمان‌درایران‌بامضاءرسید

کلیه مخارج این دانشگاه را دولت آلمان تعهد کرده‌است وپس از دهسال دانشگاه بایران واگذار میشود

آقای مهندس حبیب نفیسی معاون فنی وزارت فرهنك که برای شرکت در کنفرانس مدارس حرفه‌ای‌باتفاق رئیس آموزش فنی وزارت فرهنك‌به آلمان غربی‌رفته‌بود بتهران‌بازگشت

معاون وزارت فرهنك گفت : در این کنفرانس نمایندگان کشورهای آسیائی و آفریقائی شرکت دارند و مدت کنفرانس یکماه است وهر یك از اعضاء گزارشی از وضع پیشرفت امور حرفه‌ای و فنی‌کشور خود باطلاع میرسانند و پیشنهادهائی برای توسعه تاسیسات فنی به هیئت مدیره تسلیم مینمایند .

آقای مهندس شیخ‌رئیس‌آموزش فنی وزارت فرهنك تا پایان این جلسات در آلمان خواهد بود

تاسیس دانشگاه

آقای مهندس نفیسی افزود : در این مسافرت به پایتخت آلمان‌غربی نیز رفتم وپس از مذاکره با مقامات دولت آلمان‌غربی موافقتنامه‌ای‌امضاء شد که دولت آلمان بهزینه خودیك دانشگاه مجهز در ایران تاسیس نماید و فقط زمین آن از طرف دولت ایران واگذار شود .

برای انتخاب زمین وتهیه‌مقدمات کار در اواخر شهریورماه امسال هیئتی مرکب از استادان ورؤسای دانشگاههای آلمان غربی به تهران خواهند آمد .

کادر فنی .

کلیه کادر فنی و آموزشی این دانشگاه از استادان و مهندسین آلمانی تشکیل میشود و هر سال صدی هشتاد فارغ‌التحصیلان آن‌که ایرانی هستند برای تکمیل مطالعات و تحقیق بدانشگاه های آلمان غربی میروند . این افراد پس از احراز تخصص در رشته های معین برای تدریس در دانشگاه آماده شده وبه ایران مراجعت‌خواهند کردبطوریکه ظرف ده سال آینده کادر فنی آن نیزبوسیله مهندسین واستادان‌ایرانی تکمیل و بموجب موافقتنامه دانشگاه نیز بدولت ایران تحویل خواهدشد

آقای مهندس نفیسی در پایان گفت : هنگام مراجعت بایران در سویس نیز توقف نمودم و ضمن مذاکره بامقامات سازمان بین‌المللی کار موافقت آن سازمان را برای کمك‌بتوسعه آموزشگاههای‌حرفه‌ای و روستائی جلب نمودم

کرسی ها ثابت و دانشجویان‌متحرك

بقیه از صفحه اول

مرکز زبانهای خارجی

برای نمونه تدریس زبان های خارجی دریك قسمت متمرکزخواهد شد و کلیه‌رشته های زبان دانشکده ها زیر نظر دانشکده ادبیات اداره میشود .

بیولوژی حیوانی و نباتی

مرکزبیولوژی حیوانی‌دردانشکده دامپزشکی قرار خواهد گرفت و دانشجویان کلیه دانشکده هائی که‌در این رشته تحصیل میکنند درآزمایشگاه ها ولابراتوار های‌این قسمت تحصیل خواهندکرد . مرکز بیولوژی نباتی را آقای دکتر گل گلاب استاد دانشکده دارو سازی در آن دانشکده اداره خواهد کرد .

فیزیك عمومی

مرکز فیزیك‌عمومی در دانشکده علوم خواهد بود و دانشجویان کلیه دانشکده ها برای تحصیل فیزیك عمومی باین دانشکده خواهندرفت. و برای همین منظور وسائل آزمایشگاهی و لابراتوارهای فیزیك این دانشکده تکمیل خواهد شد .

کرسی ثابت و دانشجو متحرك

آقای دکتر فرهاد افزود : بطور کلی در آینده برای دروس مختلف مراکز مختلفی خواهیم داشت.

مرکزریاضی دانشگاه‌دردانشکده فنی خواهد بود . بنا بر این کرسی ها ثابت‌و دانشجویان متحرك‌خواهند بود . و هر دانشجوئی برای تحصیل هر رشته بدانشکده جداگانه‌ای خواهد رفت و این‌سیستم در کلیه دانشگاههای بزرك دنیامعمول است.

دکتر میمندی نژاد چه گفت ؟

آقای دکتر میمندی نژادرئیس دانشکده دامپزشکی در همین‌زمینه بخبرنگا ما گفت: اولین‌بار در دوم مهر سال ۱۳۳٤ در روزنامه اتحاد ملل استفاده از این سیستم را من پیشنهاد کردم و در حال حاضر نیز فیزیك عمومی دانشکده‌دامپزشکی با دانشکده علوم یکی شده استو یك استاد ، دانشجویان هر دو دانشکده را درس میدهد و قسمت بیولوژی ما نیز با دانشکده پزشکی مشترك شده است و دانشجویان هر دو دانشکده از یك لابراتوار واستاد استفاده میکنند.

من عقیده‌دارم دانشگاه بایدبرای هر درسی عمارت بخصوصی داشته باشد مانند « عمارت شیمی » که کلیه فعالیت‌های‌علمی در موردشیمی در این عمارت متمرکز گردد . و استادان مرتبا با هم تماس داشته باشند و در این مراکز بتحقیقات علمی بپردازند.

اگر این روش بمرحله عمل در آید دانشگاه بزودی دارای مراکز مهمی برای‌هرزشته بخصوص‌خواهد بود که از نظر علمی حائز اهمیت فوق‌العاده میباشد.

شش نفر کارشناس ایرانی به ژاپن میرود

اخیرا دولت ژاپون طبق برنامه همکاری فنی‌ازشش نفرکارشناس‌ایرانی دعوت کرده‌که برای‌مدت شش‌ماه مطالعه‌بژاپون عزیمت‌نمایند- این‌شش نفر عبارت از آقایان کیومرث‌معقول ازبنگاه‌مستقل آبیاری -مهندس باقرشهرستانی ازوزارت صنایع‌محمدعلی مافی ازوزارت فرهنك- مرتضی سیدنبوی ازموسسه ژئوفیزیك دانشگاه تهران-جواد صالحی ازبانك ساختمانی ومنوچهر فرزیم ازبانك کشاورزی می‌باشند . که‌تحت‌برنامه ومدت معینی برای مطالعه‌بژاپون عزیمت خواهند کرد .

در غرفه ایران درنمایشگاه کابل

علاوه بر مواد اولیه ، مصنوعات داخلی نیز بمعرض نمایش گذاشته میشود

*** ممکن است باانعقاد یك عهد نامه بازرگانی، افغانستان برای صدورکالا از جاده‌ها و راه‌آهن‌وبنادر ایران استفاده کند**

امروز اطلاع حاصل شد که امسال وضع‌شرکت‌ایران‌در نمایشگاههای بین‌المللی بعلت کسربودجه نامعلوم است .

نمایشگاههائی که قرار است ایران در آن شرکت کند عبارت بود از نمایشگاه کراچی‌و شیکاگو ونیویورك

اما بر خلاف نمایشگاههای‌مزبور که ایران‌در سنوات‌اخیر بعلت‌کسر بودجه در آنها شرکت ننمودند در نمایشگاه کابل‌شرکت‌خواهدکرد.

علت شرکت ایران‌در نمایشگاه کابل‌روابط‌دوستانه‌ایران‌وافغانستان وتمایل دوکشور بتوسعه روابط بازرگانی است که افغانستان بازار بسیار مناسبی برای انواع کالاهای ایرانی بشمار میرود. بیشترصادرات ایران بکشور های‌خارجی مواداولیه و خام است ولی افغانستان علاوه بر احتیاج باین مواد خرید از انواع مصنوعات ایران مانند لوازم فلزی از قبیل : بخاری ، آب گرم کن ، صندلی و قفسه و وسائل برقی‌مثل کلیدو پریزو روغن نباتی ،عطریات، صابون ،شامپو، کرم، ریش‌تراش و دخانیات ، صفحه گرامافون ، مطبوعات ، مشروبات غیر الکلی و منسوجات نخی و پشمی میباشد .

البته‌سایر مصنوعات ایران‌مانند: فرش ، نقره کاری و خاتم کاری‌نیز در این نمایشگاه بمعرض نمایش گذارده خواهد شد ولی کالا های مزبور صرفا از نظر معرفی بسایر شرکت کنندگان در این نمایشگاه نشان داده میشود ، نه از لحاظ‌جلب بازار افغانستان .

در ضمن باید دانست که ایران وافغانستان‌سال گذشته یك‌موافقتنامه مبادله کالا امضاء کردند که‌در آن نفت‌هم جزء صورت صادرات ایران بافغانستان بود اولین قسمت نفت سال گذشته به آن کشور حمل شد .

همچنین اخیرا قرار شده است ایران وافغانستان برای‌توسعه‌روابط بازرگانی یك عهد نامه بازرگانی امضاء کنند .

افغانستان با امضاء این عهد نامه میتواند از راه آهن و جاده های شوسه و بنادر ایران بعنوان عبور ترانزیتی جهت صدور کالا های‌خود باروپا و امریکا استفاده کند .

قسمت عمده مخارج نمایشگاه ایران در کابل را تجار و صادر کنندگان میپردازند .

هیئت اقتصادی ایران

هفته آینده بتهران بازگشت‌خواهدکرد

این هیئت اکنون بمذاکرات خود بامقامات سوئد ادامه میدهد

هیئت اقتصادی ایران دراستکهلم بمذاکرات خود بامقامات دولت‌سوئد ادامه میدهد .

امروز آقای مهندس اصفیا قائم مقام نخست وزیر درسازمان برنامه بخبرنگار ما اظهار داشت اعضای هیئت اقتصادی ایران تا ده روزدیگر بتهران مراجعت خواهند کرد و گزارش رسمی خود را تسلیم می کنند ،دراین چند روز که‌بیازگشت هیئت نمایندگی‌باقیمانده است‌انتظار نمیرود که گزارشی ازایشان ارسال گردد .

د رمذاکره‌ای که با آقای‌نخست وزیر شده است قرار گذاشته‌ایم‌که پس‌از بازگشت هیئت مصاحبه‌ای ترتیب دهیم وجریان فعالیت هیئت اقتصادی ایران را در اروپاوآمریکا باطلاع عموم‌برسانیم‌باین جهت‌اکنون نمیتوانم اظهار نظری درباره نتیجه اقدامات این هیئت بکنیم .

هیئت‌نمایندگی ایران پس‌ازپایان مذاکراتش در استکهلم به بلژیك خواهد رفت و با مقات این کشورنیز مذاکره خواهد کرد .

کوشش هیئت‌اقتصادی ایران‌این است که نظر مقامات کشور های اروپائی را برای کمك باجرای‌برنامه سوم ایران جلب نماید

هیئت ایرانی‌تاکنون با مقامات بانك جهانی و کشورهای فرانسه ، آلمان ، هلند وسوئیس مذاکراتی بعمل آورده است .

ضیافت شام دیشب بافتخارحاکم‌عجمان

بقیه ازصفحه‌آخر

درسرمیزشام‌آقای شیخ حمیدبن راشد فرزند حاکم‌عجمان بیاناتی باین‌شرح ایراد کرد :

خانمها وآقایان محترم درودبرشما

ازطرف پدرم حضرت‌شیخ راشدبن- حمیدالنعیمی حاکم عجمان از محبتهاو پذیرائی های شایانی‌که درباره ما شده سپاسگزاری میکنم . اینگونه دعوتها نشانه روابط صمیمانه‌ای‌است که‌ما وشمارا بهم می‌پیوندد . رابطه اسلامی آویزه استواری است که‌هرگز گسیخته وقطع نمیشود وماهمسایگان شما هستیم که‌فقط آبهای خلیج‌فارس میان‌ماقراردارد .ماافتخار پیدا کردیم که‌در جشن ملی۲۸مرداد بابرادران و خواهران عزیز ایرانی خود شرکت کنیم .

حضرت شیخ دوسال پیش توفیق زیارت ایران‌راپیدا کردند واین‌بازدید رابا بازدید سابق مقایسه فرمودند و بشرفتهائی‌که تحت‌توجهات‌اعلیحضرت همایون شاهنشاه درقسمتهای مختلف زندگی نصیب ملت ایران شده ایشان را خرسند وخیره ساخته است .

ماآثار تخت‌جمشیدرامشاهده‌کردیم وازهنر پرارزش و ذوق فراوانی که فارسیان ازقدیم داشتند در شگفت ماندیم . دستهائی که‌در کوهها خانه‌ها میکندند وازسنگهای نیرومند وسخت مجسمه ها میتراشیدند وبرصخره ها تصاویر هنری‌وزیبانقش میکردندهمین دستهائی است که‌اکنون درکشورایران کارخانه ها و ماشین آلات رابکار می‌اندازند وتازه‌ترین وسائل تمدن‌را میسازند وبدین ترتیب گذشته باحال آمیخته میشود .کارخانه جهان‌چیت وجیپ ویلیزوغیره که‌ماآن‌دیدن کردیم نمونه زنده‌ای است از آنچه میگویم .

درپایان مراتب سپاسگزاری خودرا به‌خانمهاو آقایان مدعوین تکرارمیکنم وامیدوارم که‌مسافرت‌مابایران درآینده مارا به پیشرفتهای بیشتری درقسمت های اقتصادی‌وعلمی‌وصنعتی وکشاورزی روبرو گرداند .

پس‌از بیانات آقای شیخ‌حمیدبن- راشد فرزندحاکم عجمان، تیمسار - سرتیپ پاکروان معاون نخست‌وزیرو رئیس سازمان اطلاعات وامنیت کشور درپشت میکرفون قرار گرفتند واظهار داشتند :

خانمها و آقایان حضرت شیخ- راشدبن حمیدالنعیمی حاکم عجمان و چندتن‌از برادران عرب ماباتفاق‌ایشان بایران تشریف آورده‌اند واز نزدیك پیشرفتهائی را که تحت رهبریهای خردمندانه اعلیحضرت همایون‌شاهنشاه نصیب‌کشور عزیز ماایران شده‌است مشاهده فرمودند .

ماازحضرت شیخ و همراهانشان تشکرمیکنیم وامیدواریم این‌مسافرت وملاقاتها روابط دوستی بین ماوشیخ- نشینهای خلیج‌فارس‌راروزبروزمستحکم ترگرداند همچنین آرزومندیم حضرت شیخ‌وسایر شیوخ‌حکمران شیخ‌نشین های خلیج‌فارس‌را که‌همسایگان عزیز وبرادران مامی‌باشند همه‌ساله‌در کشور ایران عزیز ملاقات نمائیم .

درخاتمه یکبار دیگر ازحضرت‌شیخ وهمراهان وخانمها و آقایانیکه دعوت مارا پذیرفته‌اند تشکرو سپاسگزاری می‌کنم .

درپایان چندبرنامه هنری بوسیله ارکستر هنرهای زیبای کل‌کشوراجرا شدو مراسم‌مقارن ساعت ۲۳٫۳۰ پایان پذیرفت .

حتماازادامهٔ‌ورشکستگی هاجلوگیری‌میکنم

بقیه از صفحه اول

مطلب جالب در این مراسم گفتگوهای خصوصی‌رؤسای‌بانکهای مرکزی و ملی بایکدیگر بود وگفته شد که آن دو مدت‌زیادی دراطراف اجرای برنامه جدید تثبیت اقتصادی و کمك ببازار بایکدیگر گفتگو نمودند .

نظر مدیران بانکها

خبرنگار ما دراین مراسم باچند تن‌از آقایان مدیران بانکهای‌دولتی وخصوصی در مورد وضع اقتصادی کشور تماس گرفت .

آقای خوش کیش گفت : برنامهٔ من دربانك‌ملی اینست‌که بهرترتیبی که شده نگذارم این ورشکستگی ها ادامه پیدا کند بدین منظور اولین اقدام ما افزایش ۱۰ در صد اعتبار بانکی برای بازرگانان و صادر کنندگان بود همچنین بااجرای سیاست های‌اعتباری‌وپولی واقتصادی مختلف اختلالات موجود بزودی از بین خواهد رفت .

مدیر کل بانك ملی اضافه کرد ، مسئله مهم فعلی بازار موضوع عدم اطمینان میباشد که بایدبهرترتیبی هست از بین برود ، در حال حاضر بعلت عدم اطمینان معاملات اکثرا به صورت نقدی انجام میشود و اجرای این اعمال بوده که کم پولی را بوجود آورده است باید کاری کرد که سفته ارزش خود را باز یابد همچنین بااجرای سیاستهای مختلف از افزایش نرخ بهره جلوگیری خواهد شد .

مدیر بانك اصناف

آقای رشیدیان مدیربانك اصناف در مورد اعتبارات و از بین بردن بحرانهای اقتصادی موجود گفت با اختصاص دادن اعتبارات بصاحبان صنایع کوچك و تولید کنندگان جزء میتوان تا حدودزیادی بمسئله اعتباری کشور کمك نمود

تاکنون اعتبارات بیشتر بصورت کلی‌و بسرمایه داران بزرك‌پرداخت شده استو اجرای‌این عمل بوده‌که باعث از بین رفتن بازرگانان کم قدرت شده است .

باید حداکثر میزان اعتبارات از ۱۵ هزار تومان تجاوز نکندبااجرای این سیاست گشایشی دروضع‌پولی تجار کوچك و متوسط بوجودمی‌آید و اینعده که نسبتا تعدادشان زیاد است خواهند توانست مواد اولیه‌خود را از صاحبان صنایع بزرك و فروشندگان خریداری کنند

امشب ایران از تونس

بقیه از صفحه اول

ازحق قانونی خودبرای تعیین سرنوشت جزئی ازخاك خویش استفاده نماید .

وکیل که کشور وی از طریق سازمان پیمان‌مرکزی (سنتو) باغرب متحد میباشد از اینکه نماینده‌فرانسه بعلت طرح مسئله بیزرت مجمع عمومی رابایکوت‌کرده است دولت فرانسه رانکوهش مینماید.

وی اظهار امیدواری‌میکند که خشم ژنرال دوگل رئیس جمهوری فرانسه نسبت به مجمع عمومی که یك‌سازمان بین‌المللی است مبین مرحله زود گذری در طرز رفتار دولت فرانسه باشد .

وکیل همچنین اظهار امیدواری می نماید که فرانسه هرچه زودتر نقش همیشگی خودراکه پشتیبانی و دفاع از اعمال و تصمیمات ارگانهای جامعه بین‌المللی بوده ایفا نماید.

وکیل آنگاه نقش وسعای فرانسه را درتقویت سازمانها و جوامع‌برادرانه ملل میستاید و اضافه میکند که البته امتناع فرانسه از قبول تصمیم شورای امنیت دائر بربیرون رفتن نیروهای فرانسه از بیزرت تاتاریخ ۱۹ژوئیه باعث نومیدی شده است .

اگر قرار باشد که هریك ازاعضای دائمی شورای امنیت به بهانه‌مغایرت تصمیمات متخذه از طرف این شورا بامصالح ملی خویش روش بی‌اعتنائی نسبت به این تصمیمات را درپیش گیرد دراین صورت دیگر چگونه‌می- توان امیدوار بودکه‌ارگان های‌سازمان ملل بتوانند وظایف خودرا بطور موثر انجام دهندو تصمیمات واقدامات آنها موثر باشد ؟

این روش درمورد هرملت کوچکی که‌بنحوی از انحاء بایك کشوربزرك خرده حسابی پیدا کند مسئله غامضی رابرای کشور کوچك پیش خواهد آورد .

وکیل امشب میگوید که تونس بهیچوجه توقعی بیشتر از حق قانونی خود ندارد و این توقع‌بهیچوجه واهی وخیالی هم نیست . ادعای تونس در حدود مقدس ترین حق هرملتی‌است که‌مستقل است و حاکم برسرنوشت خویش میباشد.

نماینده ایران سپس خاطرنشان میکند که‌درتمایل دولت فرانسه برای استقرار نیروهای خویش دربیزرت‌هیچ عنصر الزامی‌وواجبی وجود ندارد بنابر این شایسته است که دولت فرانسه اقدامات لازم‌را برای تخلیه تونس اتخاذنماید وبه این وسیله موجبات تحکیم استقلال ملت تونس را نیز فراهم سازد.

دکتروکیل درپایان اظهاراامیدواری میکند که فرانسه درروش‌خود تجدید نظر کندوقبل از هرچیز به‌تصمیمات شورای امنیت درمورد بیزرت احترام بگذارد .

یك قطعه چك بانك بین‌المللی ایران ژاپن شعبه بازار بشماره: ۲۵٤۵۹۳ سررسید ۳ر٦ر۱۳٤۰ به مبلغ هیجده هزار و پانصد ریال امضاءمهدی بانك مفقوده شده از درجه‌اعتبار ساقط است .

آ-۱۳۱۱۱

تغییر نام خانوادگی

نام خانوادگی اینجانب از

حاج‌محمدی (چکاوه)

تغییر یافته به

حسین چکاوه

یك شاهکار بی‌نظیر و فراموش نشدنی
داستانی پرماجراکه قلبها را بطپش خواهدانداخت

از فردا صبح درسینماهای

دنیا - دیانا - ایفل

حریف‌سرسخت

دوبله بفارسی - باشرکت

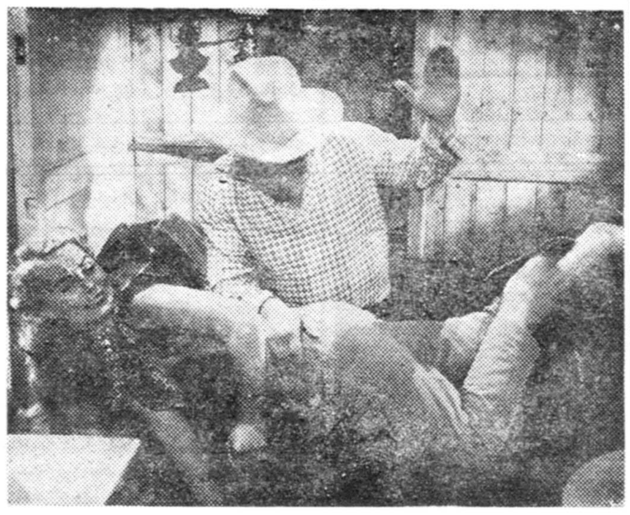

ادی کنستانتین-ماریافرائو

آگهی ساختن غرفه‌های موقت برای نمایشگاه

نمایشگاه دائمی و بین المللی ایران در نظر دارد برای ساختن غرفه های موقت جهت سازمان های دولتی و ملی از وجود کنسرسیوم‌های ساختمانی که بتوانند برای هر نمایشگاه ساختمان های پیش ساخته را طبق چند مدل استاندارد در اراضی مربوط بهزینه خود بریا نموده و پس‌از تمام شدن دوره نمایشگاه جمع آوری نمایند استفاده نماید .

کنسرسیوم های ساختمانی طبق قرار دادی که که با هر سازمان شرکت کننده منعقد می نمایند کرایه ای که بستگی بنوع ساختمان و مقدار زمین زیر بنا دارد دریافت خواهند نمود .

برای کسب اطلاع بیشتری از ساعت ۷ صبح تا ۱۲ واز ۱٦تا ۱۹ بدفتر نمایشگاه جاده پهلوی یا به تلفنهای ۸۵۲٤۹۳ و ۸۵۲٤۹٤ مراجعه نمایند ۱-۰۳ آ-۱٦۹٦٤

تبریکات

جناب سرهنك نادر بهزادی ریاست اداره آگاهی

ازطرف خود وکارمندان شعبه آگاهی‌بخش۸انتصاب آنجناب‌رابریاست اداره آگاهی تبریك عرض نموده موفقیت شمارا از خداوند متعال خواهانم .

رئیس شعبه آگاهی‌بخش۸ محمد مولوی

نوزاد عجیب‌الخلقه اصفهانی

دستهای نوزاد بگردن وپاهای او به پشتش چسبیده‌بود

خبرنگارما در اصفهان گزارش داد دیروز زن حامله‌ای از اهالی برخواراصفهان بنام فاطمه که دچار خونریزی شده بود برای معالجه‌به بیمارستان سینا اصفهان منتقل گردید و تحت معالجه قرار گرفت و وضع حمل کرد . زن مزبور نوزاد عجیب‌الخلقه‌ای زائید که هردودستش بگردن وهردوپایش به‌پشت او چسبیده بود . این نوزاد عجیب‌الخلقه اصلا شکم نداشت و امعاء و احشاء او در کیسه‌ای خارج از شکمش قرارداشت بانو فاطمه مادر نوزاد عجیب‌الخلقه اصفهانی باانجام عمل‌جراحی و تزریق چهارصدسانتیمتر مکعب خون از مرك حتمی نجات یافت ولی نوزادعجیب‌الخلقه که ۸ماهه بدنیا آمده بود ساعتی‌بعدمرد .

کارخانه کودشیمیائی فارس در اواخر آبان افتتاح می‌شود

بطوریکه از بنگاه کودشیمیائی وابسته به‌وزارت صنایع و معادن اطلاع میدهند در این‌ماه مونتاژ و ساختمان کارخانه کودشیمیائی‌مرودشت شیراز باسرعت پیشرفت کرده‌است بطوریکه ساختمان ماشین آلات قسمت های تهیه آمونیاك اسیدنیتریك ، نیترات وآمونیوم و سرویس های عمومی باتمام رسیده و کارهای تهیه اوره نزدیك باتمام است‌همچنین در مردادماه جاری ۲۱۹ تن از لوازم ماشین آلات کارخانه از بنادر خرمشهر و بوشهر بشیراز حمل و تاکنون مجموعا ۲۳۷۸ تن‌ماشین آلات بمحل کارخانه رسیده است . و کارهای ساختمانی نیز قریب باتمام است . بااین ترتیب انتظار میرودتاسه‌ماه‌دیگر کارخانه کودشیمیائی شیراز شروع بکار کند .

تلویزیون ایران

برنامه امشب

ساعت ۶٫۰۰ آهنگهای عربی
ساعت ۶٫۳۰ ـ برنامه خردسالان
ساعت ۷٫۰۰ـ فیلم مشاغل خطرناك
ساعت ۷٫۳۰ـ برنامه بانوان
ساعت ۸٫۰۰ ـ هنر های زیبا
ارکستر کسروی- خواننده‌ابراهیمی
ساعت ۸٫۳۰ ـ اخبار و فیلم خبری
ساعت ۸٫٤۵ ـ فیلم موزیکال
ساعت ۹٫۰۰ ـ مسابقه شاه پسند
ساعت ۹٫۳۰ ـ مصاحبه تلویزیونی آقای نخست وزیر
ساعت ۱۰٫۰۰ـ دیدنیها ودانستنیها
ساعت ۱۰٫۱۵ ـ فیلم موزیکال
ساعت ۱۰٫۳۰ ـ پایان برنامه

اطلاعات

معاون وزارت خارجه امریکا بتهران آمد

تالبوت بخبرنگار ماگفت من درایران در زمینه اقتصادی وکمکهای فنی مطالعاتی انجام میدهم

تالبوت معاون‌وزارت خارجه امریکاوهولمزسفیرامریکادرفرودگاه‌مهرآباد

ساعت یك و پنجاه دقیقه بعداز ظهر امروز آقای‌فیلیپس تالبوت معاون وزارت امور خارجه امریکا از کابل وارد تهران‌شد .

در فرودگاه مهرآباد آقای جولیوس هولمز سفیر کبیر امریکا ، یکی از روسای وزارت امور خارجه ، عده‌ای از مقامات امریکائی از وی استقبال بعمل آوردند .

آقای فیلیپس تالبوت در فرودگاه مهرآباد بخبرنگار ما اظهار داشت‌که من تاکنون بایران نیامده‌ام و این اولین‌بار است که بکشور شمامی‌آیم در مدت‌یکهفته اقامت خود در ایران بحضور اعلیحضرت شرفیاب‌خواهم شد وسپس‌با آقای نخست‌وزیر و مقامات اقتصادی ملاقا ت‌خواهم کرد.

آقای تالبوت معاون وزات امور خارجه امریکا افزود که در زمینه‌های اقتصادی و کمکهای فنی مطالعاتی در کشور شما انجام خواهم داد و ممکن است قرارداد های اقتصادی وتجاری منعقد گردد .

آقای فیلیپس‌تالبوت طی‌اقامت خود در ایران از شهرهای اصفهان‌وشیراز و آثار باستانی و تاریخی ایران دیدن خواهد کرد .

فیلیپس تالبوت اظهار داشت که در طی این هفته یك مصاحبه‌مطبوعاتی ترتیب خواهدداد واطلاعاتی درزمینه های گفتگو باسران اقتصادی کشور های افغانستان و پاکستان و ایران در اختیار خبرنگاران‌خواهد گذاشت .

چاه شماره ۹ نفت البرز نزدیك بود دیوانه‌شود

درشرکت ملی گفته شد: باحفر چاههای جدیدی در منطقه قم تکلیف لوله‌کشی نفت قم اسکندرون روشن میشود

بطوریکه دیروز باطلاع خوانندگان رسید چاه شماره ۹ البرز در عمق ۲۶۷۹ متربه نفت رسید . چون این چاه در نزدیکی چاه شماره ۵ واقع است لذا فشار آن فوق العاده زیاد است واگربموقع اقدام بجلوگیری از فوران چاه نمیشد شاید این چاه هم‌مانند چاه‌شماره۵ البرزکه‌درسال ۱۳۳۶ فوران کرداز کنترل‌متخصصین و مهندسین مربوطه خارج میشد .

چاه مزبور به‌چاه‌نفت دیوانه معروف شد و بوسیله کینلی کارشناس معروف و متخصص مهار کردن چاههای دیوانه خاموش گردید فشاراین چاه‌در انتهای‌آن‌به ۴۵۰ اتمسفر ودر سر چاه‌به ۳۷۰ اتمسفر میرسد .

امروز یك‌مقام مطلع شرکت‌ملی نفت ایران به خبر نگار ما گفت «چاههای دیگری که در این منطقه حفر خواهد شد تکلیف قطعی لوله کشی‌قم اسکندرون را معلوم‌خواهد کرد .»

باید دانست که چند سال پیش ایران‌وترکیه قراردادی‌امضاء کردند که برای حمل نفت قم به بندر اسکندرون یك لوله سرتاسری از قم به بندر مزبور در ترکیه کشیده شود .

ولی این لوله هنگامی کشیده خواهد شد که‌نفت قم‌علاوه برتامین احتیاجات تهران و شمال کشور بتواندمازاد تجارتی هم‌داشته باشد.

در حال حاضر به نفت رسیدن چاه شماره ۹ قم احتمال احداث خط لوله‌قم اسکندرون را افزایش داده است .

ضیافت شام دیشب بافتخارحاکم عجمان

دراین ضیافت ازطرف تیمسار پاکروان و فرزند شیخ عجمان نطقهائی ایراد شد

حضرت حاکم عجمان درضیافت شام نخست‌وزیری آقایان صدرالاشراف وتیمسار پاکروان درعکس‌دیده‌میشوند

ازساعت هشت‌دیشب بافتخارحضرت شیخ‌راشدبن‌حمیدالنعیمی حاکم‌عجمان مجلس ضیافتی ازطرف تیمسارسرتیپ پاکروان معاون نخست‌وزیر و رئیس سازمان اطلاعات وامنیت‌کشور درکاخ پذیرائی نخست‌وزیری ترتیب داده‌شده بود که درآن‌چندتن‌از آقایان وزیران‌ـ روسای دربارشاهنشاهی ـ افسران‌عالی رتبه ارتش، ژاندارمری وشهربانی ـ سفرای کبار کشورهای اسلامی ـ مدیران جرایدوعده‌ای از شخصیت‌های مملکتی بابانوان خود حضور یافته بودند .

بقیه در صفحه نوزدهم

از روز چهارشنبه

تامین احتیاجات نظام وظیفه‌شروع‌میشود

امروز آقای سرهنك فردوس رئیس حوزه تهران بخبرنگار ماگفت: ازروز چهارشنبه آینده تامین احتیاجات ارتش‌شروع خواهد شد و مشمولین متولد ۱۳۲۰ و همچنین غائبین سنواتی بخدمت اعزام خواهند شد ، گزارش‌خبرنگار ما حاکی است‌که باوجودیکه هنوز تامین‌احتیاجات ارتش شروع‌نشده عده زیادی از مشمولین خودرا به‌حوزه تهران معرفی کرده‌اند یك‌مقام مطلع اداره‌نظام وظیفه بخبرنگار ما گفت : مشمولین‌نباید بخاطر استفاده از قانون معافیت مشمولینی که ازسال آینده اجرا خواهد شد ازمعرفی خودداری کنند چون مشمولین غایب بدون عذرموجه در دادگاه به سه‌سال حبس محکوم خواهند شد.

آخروقت امروز باصدور قرار بازپرس دادسرا

دریانی بازداشت شد

یکساعت بعد از ظهر امروزآقای دکتر خاور بازپرس شعبه ۲۸ دادسرا قرار بازداشت موقت آقای مهدی ابراهیمی دریانی را صادر کرد .

این قرار بدنبال رسیدگی ها وتحقیقات بازپرس مذکور درباره عملیات و اقدامات مربوط بفروش سهام شرکت شهرآرا ومعاملات‌شرکت مذکور صادر شد .

بازپرس شعبه ۲۸ از مدتها قبل بدنبال اعلام جرمهائی که در این باره رسیده بود بشرکت شهرآراء رفته و ضمن رسیدگی بوضع معاملات دفاتر شرکت مذکور را توقیف کرده بود .

صبح امروز آقای دریانی به‌دنبال صدور برك احضاریه از طرف‌بازپرس بدادسرا آمد و پس‌از خاتمه‌تحقیقات بازپرس درباره وی قرارباز‌داشت موقت صادر کرد .

قرارصادره مورد موافقت دادستان تهران قرار گرفت و یکساعت بعداز ظهر آقای دریانی بوسیله مامورین اجرائیات دادسرا تحویل‌بازداشتگاه گردید .

بقرار اطلاع حاصله آقای دریانی بقرار صادره اعتراض کرده است .

اتومبیلها باید مالیات ۱۳۴۰ راپپردازند

پیرو اطلاعیه قبلی چون شماره‌گذاری سال ۴۰ـ از تاریخ۱۵ر۵ر۴۰ شروع گردیده و برای تبدیل شماره هرتعداد اتومبیل مدت معینی در نظر گرفته شده‌است تابااین ترتیب کلیه اتومبیلها بتوانند بشعبه شماره گذاری مراجعه و نسبت به‌تبدیل‌شماره اقدام نمایند و اغلب اتومبیلها از شماره ۱ تا ۷۵۰۰ که می‌باید تا۱۵ شهریور مراجعه نموده باشند تاکنون مراجعه ننموده‌اند از کلیه صاحبان و رانندگان وسائط نقلیه موتوری انتظار دارد به‌ترتیبی که قبلا آگهی شده ودرموعد معینه بشعبه شماره گذاری این اداره واقع‌درجاده کرج خیابان بختیار مراجعه نمایندبدیهی است پس از انقضاء مدت مقرر علاوه‌برتعقیب قانونی متخلف شماره خودرو آنان به‌اتومبیلهای دیگری که مراجعه می‌نمایند نصب خواهدگردید.

مدیر عامل شرکت واحد استعفاکرد

امروز خبرنگارما کسب اطلاع کردکه‌آقای شجاع ملایری مدیر عامل شرکت‌واحداتوبوسرانی‌استعفا کرد.

خبرنگارما میافزایدهنوزاستعفای آقای ملایری مورد قبول مقامات شهرداری ووزارت‌کشور واقع‌نشده‌است .

آلمان ۱۷۵میلیون‌دلار دیگر بایران اعتبارمیدهد

قسمتی ازوام آلمان‌بمصرف تکمیل سد سفیدرود میرسد

ازمحل این وام لوله‌کشی وایجاد تصفیه خانه نفت تهران عملی میشود

امروز خبرنگار ما باآقای‌مهندس منوچهر فرمانفرمائیان عضو هیئت مدیره‌ورئیس‌سازمان پخش شرکت ملی نفت که‌عضویت هیئت اقتصادی ایران را در آلمان بعهده داشته است در مورد نتایج مذاکرات‌آلمان و چگونگی آن مصاحبه‌ای به‌عمل آورد .

آقای مهندس فرمانفرمائیان‌ابتدا اظهار داشت : از ۵۰ میلیون دلاری (۲۰۰ میلیون مارك) که آلمانها به ۲۶ میلیون دلار برای تکمیل بدولت ایران وام داده‌اند قریب تاسیسات سد سفید رود اختصاص دارد و بقیه آن صرف ایجاد لوله و ایجاد تصفیه خانه نفت در تهران میشود.

دولت آلمان همچنین حاضرشده است برای سایر تاسیسات نفتی ۱۷۵ میلیون‌دلاربایران اعتباربدهد.

البته ایران برای استفاده ازاین کمك ها الزامی‌ندارد که حتماخرید خود را از موسسات آلمانی بکند، بلکه فقط باید هنگام دعوت سایر موسسات خارجی‌ازموسسات آلمانی نیز دعوت شود تا در مناقصه‌شرکت کنند . روی این اصل باید گفت دولت آلمان نهایت مساعدت را در کمك بایران کرد ماست.

آقای فرمانفرمائیان گفت ارقام و اعداد دقیق شرکت ملی نفت درجلب نظر آلمانها برای کمك بایران‌اثر فوق‌العاده داشت .

اعتبارات باید ۱۲ ساله‌مستهلك شود و بهره آن تا ۶ درصداست.

شرکت ملی نفت با استفاده از اعتبارات آلمان طرح لوله کشی‌دوم نفت را از آبادان بتهران و ایجاد پالایشگاه تهران و بسیاری ازبرنامه های دیگر نفتی را عملی خواهد کرد.

بدنبال این اظهارات خبرنگار ما با آقای مهندس اصفیا قائم مقام نخست وزیر در سازمان برنامه تماس گرفت . آقای مهندس‌اصفیا گفت : قسمت‌اعظم وام ۲۰۰ میلیون مارکی آلمان در اختیار سازمان برنامه گذاشته میشود تا بمصرف احداث شبکه سد سفید رود و برخی از کار های نا تمام برنامه‌دوم برسد.

بقرار اطلاع آقای مهندس‌فریور برای یك‌استراحت‌چند روزه‌بجنوب فرانسه رفته است وتا اواخر هفته آینده بایران باز خواهد گشت.

رئیس جدید اداره اطلاعات و مطبوعات وزارت خارجه

آقای محمد پورسرتیپ بریاست اداره‌اطلاعا ت‌و مطبوعات وزارت‌خارجه منصوب شد .

آقای پورسرتیپ سابقا نیز این سمت را بر عهده داشت و ازکارمندان لایق‌و فعال وزارت خارجه بوده ودر میان ارباب قلم دوستان‌فراوان دارد. آقای‌پورسرتیپ‌اخیرا باسمت‌مستشار سفاتکیرا موقتا به آلمان غربی‌رفت ومقدمات سفر هیئت اقتصادی ایران را به آنکشور با موفقیت فراهم نمود ومدتی با سمت کاردار موقت تا ورود سفیر جدید عهده دار امور سفارت کبرای ایران در آلمان غربی گردید .

هیئت حسن‌نیت‌کره جنوبی بتهران آمد

هیئت حسن‌نیت کره جنوبی ساعت یك بامداد امروزواردتهران‌شد. اعضای این هیئت پنج نفرند و ریاست آن باسفیر کبیر کره‌جنوبی در آنکاراست .

طبق برنامه تنظیمی درساعت ده ونیم بامداد امروز اعضای هیئت مزبور در کاخ مرمر حضور یافته و دفتر مخصوص شاهنشاه‌را امضا کردند و سپس به‌شهرری عزیمت و تاج گلی نثار آرامگاه‌اعلیحضرت فقید نمودند .

مراسم دعا و نیایش درمسجد گوهرشاد

خبرنگار ما در مشهد گزارش می دهد بعد از ظهر روز بیست‌و هشتم مرداد عده‌ای از طبقات مختلف اهالی مشهد برای دعاگوئی‌بذات شاهانه و تجلیل از روان شهدای روز رستاخیز ملت در مسجد گوهرشاد اجتماع‌کردند در این مراسم چند تن از وعاظ برای سلامتی ذات شاهانه دعا کردند وحضار نسبت بخاندان جلیل سلطنت بشدت ابراز احساسات نمودند .

مسابقه ورودی دانشسرایعالی بتعویق افتاد

بعد از ظهر امروز نام نویسی داوطلبان ورود بدانشسرایعالی خاتمه یافت.

قبلاقرار بود ازاین عده در روزهای جمعه سوم و جمعه دهم‌شهریور امتحان بعمل آید.

ولی چون روز امتحان مصادف با روز امتحان دانشکده ها گردید لذا در کمیسیونی که‌روز گذشته تشکیل شدمقرر گردید هر دو امتحان دریك نوبت ودرروز جمعه هفدهم شهریور انجام خواهد گرفت و ازبین پنج‌هزار نفر داوطلبین بیش‌از ۶۷۰ نفر در دانشسرایعالی پذیرفته نخواهند شد .

بزرگترین‌کارخانه شیرینی سازی‌درایران

طبق اطلاع حاصله ساختمان قسمت آبنبات ـ تافی و شکلات‌سازی شرکت صنعتی پارس قریب باتمام است و بزودی این کارخانه که‌دارای ظرفیت روزانه ۲۰تن انواع آبنبات و توفی و بیسکویت خامهٔ و غیره‌است بکار خواهد افتاد و محصولات آن بوسیلهٔ شرکت سهامی خوراك درتمام ایران پخش‌خواهد شد .

جنازه مرحوم عضدی از فرودگاه مهرآباد تشییع شد

آقایان نخست‌وزیر، وزیر دربارشاهنشاهی؛ هیئت وزیران دراین مراسم حضورداشتند

ساعت ۹ بامداد امروز مراسم تشییع جنازه مرحوم عضدی سفیر کبیر ایران در آرژانتین و وزیر اسبق امور خارجه در فرودگاه مهرآباد انجام شد .

هنگام‌تشییع‌جنازه که شب گذشته در فرودگاه بامانت گذاشته شده‌بود آقایان نخست وزیر ، وزیر دربار ، اعضای هیئت دولت ، امرای ارتش و سفرای کبار خارجی مقیم کشور شاهنشاهی ، شخصیتهای مختلف و بستگان و آشنایان مرحوم عضدی حضور داشتند موزیك نظامی مارش عزا مینواخت ، و مراسم احترام از طرف گارد مخصوص معمول گشت

جنازه مرحوم عضدی ،ازفرودگاه مهرآباد تا ایستگاه راه‌آهن‌تشییع شد و امشب بشاهرود حمل میشودتا در مقبره خانوادگی بخاك سپرده شود .

تشکیل شورایعالی معاونین وزارتخانه‌ها

ساعت هفت‌صبح امروز جلسه شورایعالی معاونین وزارتخانه ها بریاست آقای هادی اشتری وزیرمشاور در کاخ نخست وزیری تشکیل گردید درجلسه امروز پیرامون مسائل مربوط‌به اتومبیلهای دولتی و تشکیل شرکتهای تعاونی وزارتخانه ها بحث‌شد وکار یکی‌دو شرکت تعاونی بعنوان نمونه موردبحث قرار گرفت وقرار شد از وجود چنین سازمانهای تعاونی در سایر ادارات نیز استفاده شود.

با کمال تاسف فوت‌ناگهانی جوان ناکام‌سیاوش یاسمی فرزند استاد علی اکبر یاسمی دانشجوی مهندسی معماری (دانشکده فنی استانبول) بعلت غر ق‌در دریا را باستحضار خویشان و دوستان وآشنایان می رساند مجلس ترحیم آن مرحوم روز سه شنبه سی‌و یکم مرداد از ساعت ۹الی ۱۱صبح در مسجد مجد برقرار و مجلس ختم زنانه در همانروزعصردر منزل‌شخصی واقع در انتهای غربی خیابان شاه کاشی۸۴۲ منعقد می باشد .

علی اکبر یاسمی‌ـ حاج فرج علیزاده‌ـ جعفر یاسمی ـ دکترنادر یاسمی‌ـ محمود یاسمی‌ـ محمد یاسمی‌ـ اسماعیل یاسمی ـ اصغر یاسمی‌ـ غلامرضایاسمی‌ـ عباس یاسمی‌ـ حمید آذربایجانی ـ یوسف کریمیان ـ مهندس حسن‌کریمیان حبیب کریمیان منصور کریمیان‌ـفتحعلی کریمیان‌ـمهندس ناصر کریمیان‌ـ محمد رفیع‌زاده‌ـ دکتر اکبررفیع‌زاده‌ـصادق شکوری ـبابازاده‌ـ سرهنك دشتی ـهوشنك دیده ور ـ منوچهر ملکی ـ حسین روضاتی ـ دکتر اسدبشیری‌ـ حسین صباغی ـ حسین سهرابوند ـعلی ایپلیکچی ـابراهیم‌صباغی

بدینوسیله فوت ناگهانی شادروان‌عبدالله سپاسی را باطلاع کلیه فامیل ودوستان و آشنایان میرساند مجلس‌تذکر آنمرحوم‌روز های یکشنبه و دوشنبه ۲۹و۳۰مرداد ماه جاری ازساعت ۶الی ۸ بعداز ظهر در منزل شخصی‌واقع درخیابان سپه کوچه شعاع‌السلطنه انتهای کوچه چهارم پلاك ۳۳ منعقد می باشد .

ربابه سپاسی‌ـ بدیع‌الله سپاسی ـ بهیه سپاسی ـ عطاالله سپاسی ـطاهره سپاسی‌ـوجیهه سپاسی‌ـ آسیه سپاسی ـ عشرت احمد بیگی ـ اکبر احمد بیگی ـ ملیحه‌احمد بیگی‌ـرجب‌داوری ـعزت‌داوری ـمهدی ملك‌پور وبانو ـمیرزا آقا ملك‌پوروبانو ـ مهندس غلامحسین ملك‌پورـاحمدخسروی وبانو ـ سید عباس پور مقدم و بانو

قابل توجه

اگر بحفظ جان خود علاقمند هستید فرمان اتومبیل خودرا بادستگاه دقیق زیر نظر

آقای‌آشوت

متخصص آزموده میزان فرمائید.

نشانی: جاده تهران‌نو نرسیده به پمپ بنزین اتو ـ سرویس و تعمیرگاه مجیز شادفر تلفن ۳۷۴۲۵

انتصابات در فرهنك

امروز انتصاباتی بشرح زیر در وزارت فرهنك بعمل آمد :

آقایان محمدتقی رائی معاون سابق‌اداره کل کارگزینی بریاست دبیرستان علمیه ـمحمدعلی خردپیر رئیس‌اداره امتحانات‌ـمصطفی‌شهابی رئیس فرهنك شهرستان شاهرود ـ حسین خضرائی رئیس فرهنك شهرستان آباده ـ حسین ازهدی کالائی‌رئیس‌فرهنك‌شهرستان‌گرمسار.

محل جدید:
سازمان چاپ وتبلیغات

آوازه

خیابان تخت جمشید
چهارراه بهار
شماره ۵۰۳ـ تلفن ۷۲۹۹۳

مسابقه هنری

هنرهای زیبای کشور تهیه پرتره اعلیحضرت همایون شاهنشاه را بین نقاشان و هنرمندان‌بمسابقه میگذارد.

به سه‌نفر نقاشانی‌که کار آنها در درجات اول ودوم و سوم قرار گیرد به ترتیب مبلغ ۵۰۰۰۰ و ۳۰۰۰۰ و ۲۰۰۰۰ ریال جایزه پرداخت خواهدشدو کمیسیون هنری هنرهای زیبای کشور سه اثری را که دارای ارزش هنری قابل توجه باشد به ترتیب به مبلغ ۵۰۰۰۰ و ۳۰۰۰۰ و ۲۰۰۰۰ ریال خریداری خواهد نمود.

شرایط تهیه پرتره :

۱ـ اندازه تابلو ۸۴ × ۱۰۹ سانتیمتر
۲ـ تابلوها رنك و روغنی وبدون قاب باشد .
۳ـ لباس آزاد است.

مدت مسابقه از تاریخ درج این آگهی تاروز ۲۵ مهرماه سال جاری خواهد بود . داوطلبان جهت‌ثبت نام و اطلاع ازشرائط فنی مسابقه در اوقات اداری بدفتراداره آموزش و هنرهای ملی هنرهای زیبای کشور مراجعه نمایند.

۶ـ۲۰ آـ۱۶۳۱۸ هنرهای‌زیبای‌کشور

رئیس جدیدستادکل‌نیروهای سنتو مشغول کار شد

امروزسرلشکر الوین‌کیکرن(جوفلوید) بعنوان رئیس جدید ستادکل نیروهای سنتو در آنکارا مشغول کار شد .

وزارت دربار شاهنشاهی
تقاضای کارکنان شرکت واحد

باانتصاب جناب آقای شجاع‌الدین ملایری بسمت مدیر عامل‌شرکت واحد اتوبوسرانی کلیه کارکنان شرکت امیدوار شدیم درسایهٔ لیاقت وشخصیت ایشان این موسسه بتواند وظیفه مهمی راکه درتامین رفاه رفت‌وآمد مردم‌دارد انجام‌دهد وعملا نیز شخصیت واطلاع‌و فضائل‌اخلاقی ومعنوی آقای ملایری این‌امید و انتظار راصورت تحقق بخشید وقدمهای موثری درتامین منظور برداشته شد. متاسفانه امروز اطلاع رسید که‌در نتیجهٔ بعضی‌علل وعوامل ایشان دلسرد و مستعفی گردیده‌اند ، علیهذا بنمایندگی قاطبه کارکنان شرکت عنایت وتوجه اولیاء امور رادرجلب نظرو استرداد استعفاء ایشان خواستار و استدعا داریم بوضع شرکت ومحبوبیت ایشان و مصالح عمومی عنایت فرمایند.

رئیس اداره حسابداری بیات ـ رئیس اداره حقوقی امجدی ـرئیس اداره کارگزینی رحیمیان ـ رئیس اداره درآمد ـرئیس اداره کارپردازی‌ـ رئیس‌اداره‌دفتر ـرئیس اداره‌بازرسی ـسرپرست مناطق سه‌گانه ـ رئیس اداره انتظامی ـرئیس اداره تصادفات ـرئیس‌منطقه یك‌ـرئیس منطقه ۲ـ رئیس‌منطقه ۳ـ رئیس تعمیرگاه شماره۱ ـرئیس تعمیرگاه شماره ۲ـ رئیس تعمیرگاه شماره ۳ـ رئیس تعمیرگاه شماره ۴ـ رئیس تعمیرگاه شماره ۵ ـ رئیس تعمیرگاه شماره ۶ آـ۱۳۱۷۷

قابل توجه دارندگان

تلویزیون ورادیو و ضبط صوت‌سیرا برای استفاده از سرویس سیار تعمیر تلویزیون های سیرا منبعد با تلفنهای ۴۸۳۴۴ و۶۸۳۴۴ و۴۸۷۴۴ تماس حاصل نمائید .