سال سی‌وسوم ـ شماره ۹۹۱۷ | شنبه اول خردادماه ۱۳۳۸ | تکشماره دوریال ونیم

اطلاعات

جریان روز

دیپلمه‌ها ⋮ راه افغانستان

مقاله و تفسیرجهان را درصفحه دوم ملاحظه فرمائید

گزارش خبرنگارما از آبادان دربارهٔ

حملهٔ عشایر عراق بافسران شوروی

اعراب ضدکمونیست موتورلنچهای حامل افسران وکارشناسان شوروی را درنزدیکی مرزایران آتش زدند

خبرنگارما درآبادان طی گزارش تلفنی اطلاع‌دادکه روز گذشته گفته شد عده زیادی ازاعراب مسلح به‌پایگاهی که‌اخیرا شوروییها میخواهند در قریهٔ «سیفه» واقع‌در مرز عراق ایجاد نمایند شبیخون‌زده و درزدوخوردی که بین آنان و کمونیستهای عراقی در گرفته‌است یکی از افسران شوروی‌بقتل‌رسیده و یکنفر دیگر نیز مجروح شده

مأمت خبرنگارما اضافه میکند در تماسی که برای اطلاع از صحتو سقم این شایعه بامقامات ایرانی‌و عراقی درآبادان گرفته شد شایعهٔ مزبور بکلی تکذیب گردیدخبرنگار ما اضافه کرد تاکنون چندین‌کشتی حامل مهمات شوروی به آبهای عراق وارد شده وهنگام ورودکشتی های مزبور به‌آبهای آبادان ،از

بقیه در صفحه هفدهم

دیروز طی مراسم باشکوهی با حضور ملکه هلند

شاهنشاه کشتی «محمدرضاشاه» رادرهلندبآب انداختند

رتردام ازشاهنشاه استقبال بی‌نظیری نمود- بمناسبت ورود شاهنشاه این شهر غرق درگل بود

شاهنشاه امروز هلند را بقصد پاریس ترك فرمودند

درضیافت شهرداری آمستردام

یونایتدپرس از روتردام گزارش میدهد که روتردام دومین شهر بزرگ هلند شدیدترین استقبال را از شاهنشاه ایران که با شخصیت بارزو لبخندهای دوست داشتنی و سخنان نغز و پرمعنای خود قلوب ملت هلندرا مسخر کرده بعمل‌آورد

بقیه در صفحه هفدهم

اعلیحضرت همایونی درضیافتی که‌از طرف شهرداری آمستردام درمحل موزه‌دولتی آمستردام ترتیبداده شده بود شرکت فرمودند .
عکس‌فوق‌ازچپ براست شاهزاده خانم‌بئاتر یکس .شاهزاده‌خانم ایرن ،علیاحضرت‌ملکه‌ژولیانا.
اعلیحضرت همایونی وشهردار آمستردام را هنگام ورود به‌سالن پذیرائی موزه نشان میدهد .

مرحله‌اول‌کنفرانس ژنو بی‌نتیجه ماند

صفحه ۲۰

وزرای خارجه انگلستان وآلمان غربی و شرقی برای‌دادن‌گزارش به‌کشور های خود بازگشتند ـ آخرین‌جلسه کنفرانس ضمن مبارزه وزرای غربی با خواب پایان یافت !

آلمان غربی ممکن است با دول اروپای شرقی قرارداد های عدم تعرض‌منعقدسازد

ژنو ـ دهمین جلسه کنفرانس ژنو دیروز پایان یافت . لوتربولتز وزیر خارجه آلمان شرقی گفت آلمان غربی باسلاحهای اتمی مجهز میگردد وامنیت اروپا رامورد‌تهدید قرار میدهد .وی گفت هرگاه پیمان صلح امضاء نشود تقسیم آلمان بدوقسمت عمیقتر خواهد شد .

جلسه باقرائت یادداشت۲۶دقیقه‌ای گرومیکوپایان یافت که‌درآن اتهامات معمولی به‌غرب تکرار شده بود. در همه این مدت نمایندگان سه‌دولت بزرك غربی مشغول مبارزه باخواب بودند وچرت میزدند .

نمایندگان آلمان شرقی وغربی نیز مطابق معمول باحالتی سردیکدیگررا ندیده‌میگرفتند .

باپایان این‌جلسه نخستین مرحله کنفرانس ژنو بانجام‌رسیدومرحله‌دوم ازاواسط این‌هفته آغاز میشود و

انتظار میرود طرفین به مذاکرات مستقیم وسری بپردازند .
وزیران خارجه انگلستان آلمان‌غربی بقیه در صفحه سوم

مسافرت والاحضرت شهناز پهلوی باروپا

ملاقات والاحضرت‌فوزیه

والاحضرت مهناز دراین سفر همراه خواهد بود

خبرنگار ماااطلاع میدهد دراین‌هفته والاحضرت شهناز پهلوی باتفاق همسر خود آقای مهندس اردشیر زاهدی باهواپیما عازم اروپا خواهند شد .

بقیه در صفحه هفدهم

امروز تقی‌زاده درمجلس سنا گفت :

رادیو مسکو رادیوی یأجوج ومأجوج است

اگر خیال تجاوز ندارید چرا از تصمیمات دفاعی‌ما اوقاتتان‌تلخ میشود واگر خیال تجاوز دارید ماهم حق دفاع داریم اگر بهشتی هست درهارا بازکنید تا همه داخل شوند من سبب حملات اخیر شوروی را نمیدانم اگر ما قصدتجاوز بشوروی داشته باشیم اولین مخالف این تجاوز من هستم

جلسه‌علنی مجلس‌سنا ساعت‌ده بامداد امروز بریاست آقای صدرالاشراف تشکیل یافت

پس‌از انجام امورداخلی آقای‌حکیمی معاون وزارت کشاورزی لایحه‌ای درمورد قسمتی‌از خالصجات‌سیستان وبلوچستان تقدیم کرد .

رادیو یاجوج وماجوج

سپس‌آقای تقی‌زاده، بعنوان‌پیش از دستور اظهارداشت .

مطلبی که بنده می خواهم امروز عرض کنم از یك حیث تازگی‌ندارد ولی ظهوراتی در آن پیش آمده‌است که برای عده‌ای تازگی پیدا کرده

بقیه در صفحه هفدهم

نخست‌وزیر شخصاً بوضع‌پناهندگان اکرادعراقی رسیدگی میکند

صبح امروز نخست‌وزیر باتفاق هیئتی از وزرا برای مطالعه وضع پناهندگان‌اکراد عراقی ازنزدیك وبازدیدعملیات عمرانی بکردستان‌عزیمت‌کردند

دونفر از بزرگترین رهبران روحانی وسیاسی اکراد عراق‌با خانواده وپیروان‌خود بایران پناهنده‌شدند

مسئله مهاجرت روزافزون اکراد عراقی بایران کسب اهمیت نموده است

ساعت هفت ونیم بامدادامروز آقای دکتر اقبال نخست وزیربااتفاق آقایان سپهبد باتمانقلیچ وزیر کشور سرلشگر ضرغام وزیر گمرکات و انحصارات ـ سرلشگر اخوی وزیر کشاورزی و سرلشگر بختیار معاون نخست‌وزیر و رئیس سازمان امنیت‌و اطلاعات کشور باهواپیما عازم اروپا خواهند شد .

بقصد کردستان ترك گفت .مسافرت نخست وزیر بکردستان سه روز بطول خواهد انجامید وروز سه شنبه بتهران مراجعت میکنند .
منظور از مسافرت سه روزه نخست وزیربکردستان‌برای رسیدگی بوضع پناهندگان کرد عراقی بایران وبازدید از کارهای عمرانی آن‌استان میباشد .

نخست‌وزیر در کرمانشاه

ساعت ده صبح امروز خبرنگار ماازکرمانشاه تلفنی چنین اطلاع داد :از ساعت ۸ونیم صبح تیمسار

بقیه در صفحه هیجدهم

پیروزی درخشان قهرمانان کشتی ایران

کشتی‌گیران ایرانی با چهار برد ،دومساوی و دوباخت برقهرمانان ترك‌پیروز شدند

تختی و سیف‌پور و صنعتکاران ستاره مسابقات کشتی ایران و ترك بودند ـ دیشب جمعیت بیسابقه و زیادی ورود شخصیت های ورزشی

ساعت هفت ونیم بعد از ظهر دیروز «سومین‌مسابقه‌تیم‌کشتی «توپرالاسپور» آنکارا با تیم منتخب باشگاه های دارائی وپولاد در استادیوم‌سرپوشیده «

برای مشاهده مسابقه‌کشتی شرکت کرده بودند

محمد رضا شاه پهلوی انجام گردید وقهرمانان منتخب این دو باشگاه توانستند مسابقه را بنفع خود خاتمه دهند .

در مسابقات دیشب تیم ایران باسه نفر ازکشتی‌گیران باشگاه تاج‌تقویت شده بود .

مقارن ساعت هفت ونیم بعد از ظهر دیگر محل خالی در سالن دیده نمیشد

بقیه در صفحه ۱۸

در مسابقه دیشب کشتی گیران دو باشگاه بانهایت فداکاری ودقت کشتی گرفتند وباوجود اینکه‌تیم‌کشتی ترك از هر نظر تقویت شده بود و چند نفر قهرمان جهان‌وملی‌جزوآنها کشتی گرفتند معهذا پیروزی ازآن قهرمانان ایرانی گردید .

جمعیت بی‌سابقه

از ساعت چهار بعداز ظهر جمع کثیری در جلوی دربهای استادیوم محمد رضا شاه گرد آمده بودند .و

از ساعت چهار ونیم‌بعداز ظهرجمعیت وارداستادیوم شد ودر تریبون‌هاقرار گرفتند .

جمعیت دیروز در مسابقات کشتی بی‌سابقه بود ،مقارن ساعت شش و نیم بعد ازظهرکلیه تریبون های‌سالن مملو از جمعیت‌شده‌بود .

والاحضرت شمس پهلوی درجشن اطلاعات بانوان

روزپنجشنبه گذشته درمیان احساسات پرشور صدها نفر از بانوان ودوشیزگان والاحضرت شاهدخت شمس پهلوی به‌مجلس جشن‌باشکوهی‌که مجله اطلاعات‌بانوان ترتیب داده بود تشریف‌فرما شدند

والاحضرت شاهدخت شمس پهلوی بدوشیزه‌ای که دسته گل تقدیم میکند ابراز مرحمت میفرمایند

روز پنجشنبه گذشته از ساعت ۳ بعدازظهر در تالار فرهنك، شوزو هیجان وجنب‌وجوش فوق‌العاده‌ای مشاهده میشد. اتومبیلها وتاکسیها بی‌دریی جلوی دروردی تالارتوقف میکردند وکسانی که‌از آنجاپیاده میشدند .همه خانم بودند.

از روی قرائن استنباط میشد که آنروز مجله اطلاعات بانوان درتالار فرهنك مجلس جشنی ترتیب داده

بقیه در صفحه هفتم

کمونیستهای عراق وادار به‌عقب‌نشینی شدند

حزب‌کمونیست اززور آزمائی باقاسم خودداری میکند

قاسم دربرابر فشار دو ماهه کمونیستها پایداری کرده‌است

بیروت ـ مفسر خبر گزاری آسوشیتدپرس ضمن تفسیری که‌از بیروت فرستاده در باره اوضاع‌عراق چنین اظهار کرده است : بنظر میرسد کمونیست های عراق‌اکنون از بدست گرفتن حکومت در آن کشور منصرف شده و تصمیم گرفته اند که فعلا از در افتادن و زور آزمائی با قاسم نخست وزیر عراق چشم پوشی کنند .همراه با این عقب‌نشینی کمونیستهاعبدالکریم قاسم موقع و نفوذ تازه ای در خاورمیانه بدست آورده است .

آشکار است که قاسم نه تنها در برابر فشارشدیدوبیرحمانه کمونیست

بقیه در صفحه چهارم

رئیس دانشگاه درمصاحبه مطبوعاتی خود گفت :

راکتوراتمی سیصد میلیون‌ریال‌خرج دارد

مسابقات ورودی دانشگاه مانند سال گذشته دو درجه خواهد بود
تعداد دانشجویانیکه امسال بذیرفته میشوند اضافه نخواهد شد

قبل از ظهر امروز آقای دکتر فرهاد رئیس دانشگاه‌تهران بمناسبت‌شروع فعالیت های مرکز اتمی دانشگاه تهران طی یك مصاحبه مطبوعاتی مطالبی به خبرنگاران اظهار داشت .

رئیس دانشگاه ابتدا اظهار داشت : در زمینه فعالیت های اتمی ما در دو قرار دادشرکت داریم یکی قرارداد بین‌المللی استفاده صلح جویانه از نیروی اتمی ودیگری قرار دادی است که با آمریکائیها منعقد شده که‌بموجب قرار داد اخیر دولت آمریکاکمك هائی بمرکز اتمی دانشگاه مینماید .

اما نکته قابل تذکر اینکه در چند روز اخیر که اخبار مربوط بفعالیت های مرکز اتمی دانشگاه در جراید منتشر میشود در اذهان مردم عادی اینطور منعکس شده که راکتور اتمی دانشگاه را آمریکائیها خواهندساخت در صورتیکه کمك آمریکا درساختمان راکتور اتمی دانشگاه ناچیزاست .

آمریکائیها قرار است فقط ماده سوخت راکتور اتمی را تامین کنند وپس از ساختمان این راکتور ۳۵۰ هزار دلار هم کمك خواهند کرد در صورتیکه‌راکتوراتمی‌دانشگاه‌تهران ۳۰۰ میلیون ریال خرج دارد که از این مبلغ دویست میلیون ریال صرف ساختمان راکتور وصد میلیون ریال برای‌وسایل‌آن‌مصرف‌میشودالبته‌امریکائی ها کمك های معنوی از قبیل پذیرفتن دانشجو وسایر امور خواهند کرد که در کار ما مؤثر خواهدبود .

مناقصه کشیدن نقشه های مربوط براکتور اتمی بیك مهندس ایرانی واگذار شده تا با کمك متخصصین آمریکائی وایتالیائی کار راتمام‌کنند

مسابقه ورودی

پس از توضیحات رئیس دانشگاه پیرامون کار های اتمی خبرنگار ما درباره مسابقات ورودی که بزودی فصل آن نزدیك میشود توضیحاتی خواست .

آقای دکتر فرهاد در پاسخ اظهار

بقیه در صفحه هفدهم

لیست واردات سال جاری انتشار یافت

ورود وصدور گندم آزاد شد

سود بازرگانی روغن‌خام تخم‌پنبه و روغن‌بادام زمینی پنج‌ریال تقلیل یافت

امروز لیست سهمیه واردات سال ۳۸ از طرف وزارت بازرگانی انتشار یافت . این لیست روز پنجشنبه‌بتصویب‌هیئت‌وزیران رسیده است .

رقم کل واردات ۲۵۰۰ میلیون تومان است . در لیست مزبور سود بازرگانی روغن خام تخم‌پنبه و روغن بادام زمینی پنج ریال تقلیل یافت و در ۵ ریال برای هر کیلو تثبیت گردید .

ورود و صدور گندم آزاد ،صدور خرما و حبوبات ممنوع شده‌است.

بقیه در صفحه هیجدهم

اگر «آدم» عقلش میرسید...

بله ... اگر «آدم» عقلش میرسید وبرای «حواء» یك‌بلیط سه‌تومانی اعانه‌ملی میخرید ، هرگز «حواء» حوصله اش سرنمیرفت و تا روزقرعه‌کشی سرخودش را دربهشت گرم میکرد و هوای چیدن سیب بسرش نمیزد و درنتیجه ... از بهشت رانده نمیشدند ؟

آ ـ ۶۳۸۰

«بنگاه بخت‌آزمائی ملی»

کاروان حج حاجی‌مجید و حاجی محمود شربت اوغلی

تهران... رحیمیه‌دوم تجارتخانه شربت‌اوغلی تلفن۲۹۷۶۱ـ ۲۶۲۶۷ ـ تبریز تیمچه مظفریه تلفن ۴۶۳۸

زائرین محترم بیت‌الله‌الحرام توجه فرمائید

کاروان مجهزحاجی محسن شربت اوغلی راحتی شمارا بیمه میکند

غفلت موجب پشیمانی خواهد بود

تهران: سرای بوعلی تلفن ۲۳۷۳۹

تبریز: مظفریه تلفن ۴۹۱۴

دفترباشگاه هواپیمائی کشوری ایران

از تاریخ دوازدهم خردادماه ۱۳۳۸ به خیابان کاخ اول خیابان مشتاق انتقال خواهد یافت

۲ـ۵ آ ـ ۶۳۵۰

کسانیکه خانه شخصی ندارند

چند قواره زمین ساختمانی کوچك‌که ازهرلحاظ قابل زندگی میباشد واقع درخیابان شمیران شرق پادگان قصر بر اسفالت نقد و اقساط بقیمت بسیار مناسب بفروش میرسد. به تلفن ۳۷۲۲۷ شاهرضا مقابل خیابان فرصت دفتر بازرگانی شهرداد مراجعه فرمائید.

آ ـ ۶۳۰۰

بانك‌تجارتی ایران وهلند

همه روزه عصرها غیراز ایام تعطیل و روزهای ۵شنبه ازساعت ۵ تا ۷ برای دریافت وجه بحساب مشتریان باز میباشد

آ ـ ۶۳۷۴

بنفع دارندگان اراضی از شرکت‌کیشا

بقیه درصفحه‌ششم آ ـ ۶۲۹۲

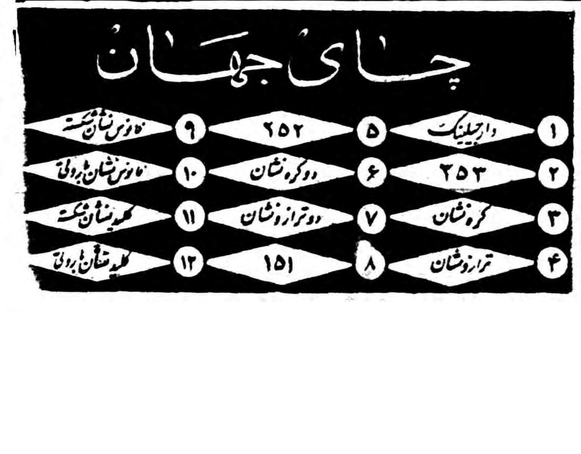

شرکت ملی نفت ایران

برای خدمت در خوزستان باشخاص مشروحه در زیر که بزبان انگلیسی آشنائی داشته باشند احتیاج‌دارد .

۱ـپزشك با تجربه
۲ـقابله
۳ـپرستار دیپلمه
۴ـ پزشکیار مرد

داوطلبان میتوانند همه روزه ازساعت ۸ صبح الی ۱۲ با در دست داشتن مدارك تحصیلی وسابقه کار باداره استخدام شرکت واقع در خیابان پهلوی نزدیك بلوار مراجعه فرمایند .

۱ـ۲ آ ـ ۶۴۰۸

جریان روز

دیپلمه‌ها

هرسال این‌موقع میان جوانان و نوآموزان جنب وجوش فوق‌العاده‌ای بدید می‌آید .این جنب وجوش مربوط بامتحانات سالانه است واگر اغراق نگفته باشیم این جنب و جوش یکی ازمقدس ترین فعالیت‌های اجتماع است که‌نوآموزان وجوانان میکوشند با گذرانیدن امتحانات مراتب استعداد ولیاقت خودرا ثابت کنند بعدهم قدمی بجامعه نزدیکتر شوند ازمراحل درسی وبحث بمیدان عمل پابگذارند .

این آرزوی‌هرجوانی است که پس‌از اتمام تحصیلات وارد اجتماع شود و ازنتایج معلوماتی که‌فرا گرفته خودو دیگران راهنتفع سازد ولی‌باکمال تاسف بیشتر جوانان تحصیل کرده مابااین آرزوی خودنمیرسند ودلیلش‌هم‌واضح است چون‌معلوماتی که‌آنان‌فرا گرفته‌اند غالبا قابل استفاده نیست نه‌برای خودشان ونه‌برای دیگران سودی دارد ومنتهی نتیجه‌ای که‌ممکن است یك فرد تحصیلکرده امروز بدست‌بیاورد استخدام دراداارات دولتی می‌باشد که آن‌هم کمتر انجام میشود مگر دولت جقدر کارمند میخواهد آن هم کارمندی که‌درهیچ کاری تخصص‌ندارد .

البته بعضی ازاین‌جوانان که‌درخارج وداخل کشور موفق به‌ورود دانشگاه شده‌اند میتوانند دربعضی‌رشته‌های سودمندکارشناس بشوند ولی این ورود بدانشگاه هزارامادارد مثلا آنها که‌میخواهند بخارج بروند سرمایه‌مالی ندارند وآنهائی که‌میخواهندد داخله تحصیلات عالیه خودرا تمام کنند بواسطه نبودن جادردانشگاه خارج‌از صف میمانند همین پارسال بود که دوازده هزار نفر از جوانان برای ورود بدانشگاه اسم نوشتند ولی‌فقط‌دوهزار نفرراه‌یافتند وبقیه ده‌هزار نفرویلان وسرگردان ماندند .

باکمال تاسف امسال‌هم حال‌بهمین منوال است .امسال هم‌برای ورودبه دانشگاه‌های داخله و رفتن‌بدانشگاه های خارجه همان محظورات‌بی‌پولی و بی‌جائی‌باقی است‌وطبعا‌همان‌سرگردانی محفوظ مانده وبرشماره اردوی‌بیکاران افزوده میشود .حال برفرض‌هم که دانشگاه‌های ماآنقدرجادا‌شته‌باشند که تمام دیپلمه‌ها رابپذیرد بازهم مشکل باقی است چون اولاهردیپلمه‌ای‌آنقدر استطاعت ندارد که‌تحصیلات عالیه خود رادرداخل وباخارج تمام‌کند ثانیاهر جامعه‌ای علاوه بردکترو لیسانسیه بافرادی احتیاج دارد که‌درهمان‌حدود متوسطه کاری وهنری ازاوساخته باشد .آهنگرویا نجار ویامیکانیسین وامثال آن‌باشد امافعلا اینطورنیست دیپلمه‌های مادررشته‌های فنی وهنری

لرد مونتگومری گفت :

غرب فاقد یك رهبر قابل‌قبول‌است

***

شوروی وغرب واقعا قصدحمله اتمی بهم را ندارند

***

وجود دولتهای چین و آلمان شرقی حقیقتی است

***

آکسفورد ـ رویتر ـ فیلدمارشال مونت‌گمری طی سخنرانی خود در دانشگاه‌آکسفوردگفت:ظاهرادرغرب رهبر قابل قبولی وجود ندارد که از جانب غرب ، در حل اختلافات شرق و غرب شرکت نماید .

مونت‌گمری گفت: برای‌موفقیت رهبری غرب در وضع فعلی ، باید به جهات نظامی کمتر توجه نمود.

وی افزود منظور من از رهبر کسی است که بتواند اجتماع بزرگی رابطور عاقلانه رهبری‌نموده وتمام کشورهای عضو باو اعتماد داشته باشند. چنین شخصی باید دارای شخصیت سیاسی باشد .من گرچه در مورد رهبری نظامی‌تجربه واطلاع دارم اما بادقت درباره‌رهبری سیاسی نیز مطالعاتی نموده‌ام . این دوبا یکدیگر تفاوت بسیار دارند . رهبر نظامی فرمان میدهد و حال آنکه رهبر سیاسی تشویق وهدایت مینماید .

اعلامیه بی ارزش

مونت‌گمری سپس اشاره باختلافات شرق و غرب نموده و پیشنهادهائی برای تفاهم بیشتر آنها نمود واز سازمان ناتو که باعث ازدیادقدرت نظامی واقتصادی غرب شده تمجید کرد بااین حال گفت ملل عضوسازمان اتلانتیك باید باعمل خود نشان دهند که حاضر باجرای مسئولیت خود هستند و حتی آماده شوند که مقداری از حاکمیت خود را فدای وسیدن بهدفهای مشترك نمایند .

مونت‌گمری سپس از روش‌امریکا تمریف وتمجید نمود. و گفت ،طی ۱۴ سال پس از بحران گذشته امریکا تنها نقطه اتکاء ناتو بوده است .

ولی برخی از اعضاء این سازمان هنوز درك نکرده‌اند که کمونیسم بین‌المللی یك خطر جهانی است‌و باید در دنیا با آن مبارزه کرد ومحدود کردن مبارزه در منطقه پیمان صحیح نیست .امروز خطر عمده سایر نقاط و مخصوصا آسیا وافریقا را تهدید میکند .

چند اصل

مونت‌گمری سپس گفت: چند اصل وجود دارد که شرق و غرب باید آنهارا بعنوان حقیقت بپذیرند:

۱ـ کشورهای شرقی برهبری شوروی قصد ندارند غرب رامورد حمله اتمی قرار دهند

۲ـ غرب نیز چنین قصدی ندارد و حتی بخاطر جلوگیری از جنگ نیز مبادرت بحمله همه جانبه اتمی نخواهد کرد .

۳ـ غیر منطقی است هرگاه انتظار داشته باشیم که شوروی باتشکیل آلمان متحد و مسلح‌بسلاح اتمی ومتحد باغرب موافقت کند. درحال حاضر وحدت آلمان امکان ندارد .

٤ـ بدون حل مسئله امنیت اروپا مسئله آلمان حل نخواهدشد.

۵ـ تصور اینکه آلمان شرقی وجود ندارد یك تصور غیر منطقی است .

٦ـ فرض اینکه حکومت واقعی چین در فرمز میباشد نیز غلط و غیر منطقی است . بنابراین لازم است که با چین روابط دوستانه برقرار کرد . گرچه این کار سالها وقت لازم دارد اما بازهم باید شروع کرد .

مادر بزرك عصر جت

زاوی‌یانکر بانوی ۷۱ساله آمریکائی تاکنون دوبار سرعت مافوق صوت‌را شکسته است دراین عکس خانم یانکر دراطاق هواپیمای جت دیده میشود ؟

شبکه‌جاسوسی کمینفرم آسیا

شعبه کمینفرم درآسیا تحت نظر پکن انجام‌وظیفه میکند

هنگ‌کنگ ـ خبرگزاری فرانسه ـ در هنگ‌کنگ افشا شد که یك‌شبکه وسیع که از عوامل کمونیستی تشکیل شده است در نواحی حساس آسیا بنفع کمونیسم بین‌المللی جاسوسی میکند. شبکه مزبور تحت نظر دفتر آسیائی کمینفرم که در پکن میباشد مشغول کار است .

محافل غربی مقیم هنگ‌کنگ‌که خبر فوق‌را انتشار داده‌اند اضافه نمودند، کمونیستها شبکه جاسوسی خود رابه سه منطقه تقسیم‌کرده‌اند. اول منطقه شمالی شامل ، ژاپون کره ، اکی‌ناوا و فیلی‌پین . دوم قسمت جنوبی شامل‌ویت‌نام جنوبی، لائوس ، کامبوج ، سیام سنگاپورو اندونزی . سوم منطقه غربی شامل برمانی ـ پاکستان شرقی و هند.

همین محافل تاکید نمودندکه هدف تشکیل شبکه مزبور در نواحی مزبور آنستکه کمونیستها بتدریج دردستگاههای دولتی واداری وارد شده وبدون آنکه از راه شدت عمل وارد شوند نفوذ خودرا در کشورهای مذکور تعمیم دهند .

محافل مزبور سپس تاکیدکردند که شعبه کمینفرم مربوط به آسیا باید در پکن انجام وظیفه کند و رهبری آن تحت نظر مقامات پکن است .

آیا پادشاه بلژیك ازدواج میکند ؟

شایع است که بادوئن بایك دختر ۲۳ساله ثروتمند و فوق‌العاده زیبا از اهالی کالیفرنیا ازدواج خواهد کرد

سانفرانسیسکو ـ آسوشیتدپرس اعلیحضرت بادوئن پادشاه بلژیك که روز چهارشنبه باهواپیما وارد سانفرانسیسکو شده بود، تمام مدت شب را تاصبح بادالی فریتز ،دختر ۲۳ ساله‌ای که از متمول ترین و زیباترین زنان کالیفرنیا می‌باشد در باشگاه های شبانه گذرانید .بادوئن صبح نیز مشغول عکس برداری از نقاط دیدنی شهرشد.پادشاه بلژیك حاضر نشد باخبرنگاران دراطراف مسائل سیاسی مصاحبه کند وفقط گفت من علاقه‌زیادی بمناظر زیبا دارم وبهمین جهت تاکنون‌عکس های زیادی ازشهر زیبای شما گرفته‌ام وعکاسی تفنن من است .

شایعات زیادی درباره امکان‌ازدواج پادشاه بلژیك بااین دختر متمول تاکنون جریان داشته است .

پادشاه طی‌مصاحبه مطبوعاتی‌گفت: روح دوستی ویگانگی اهالی غرب امریکا اورا تحت تاثیر قرار داده است .

وی تاکید کرد که‌مایل است بطور خصوصی مانند یك شخص ناشناس درسرتاسر امریکا مسافرت کند .

یك دختر بین دو شاهزاده

نامزدی دختر ریاض‌الصلح باشاهزاده سعودی بهم‌خورد

قاهره ـ آسو شیتد پرس ـ خبرنگاران روزنامه های قاهره از بیروت گزارش میدهند که‌لمیادختر ریاض الصلح نخست‌وزیرلبنان که یك‌هفته قبل‌به‌نامزدی شاهزاده‌محمد یکی‌از پسران‌ملك سعوددر آمده‌بود، روابط خودرا باوی قطع کرده است. گفته‌میشود که‌دوشیزه لمیا عاشق شاهزاده عبداله مراکش بوده‌وتحت فشار خانواده خودمجبور شده بود نامزد شاهزاده‌محمد عربستان‌سعودی شود .

دوشیزه لمیا وشاهزاده‌عبداله هر دودرسوئیس تحصیل کرده‌اندخانواده لمیاوشاهزاده محمد بطور سری ، موافقت کرده بودند که یك‌هفته‌بعد ازاجرای مراسم نامزدی روابط‌قطع گردد. دوشیزه‌لمیانسبت به‌شاهزاده محمد علاقه‌ای نداشته‌ولی چون در رسوم وآداب‌خانواده شاهی‌عربستان سعودی رد تقاضای نامزدی‌ازطرف خانواده دختراهانتی به‌خانواده‌داماد است لذا موافقت‌شده بود که‌مراسم نامزدی بعمل آید وبعدازیك هفته روابط قطع گردد . خواهر لمیا دوشیزه مونا، چندی پیش‌به‌عقد پسرشاهزاده فیصل ولیعهد عربستان سعودی درآمد .

مقامات سعودی درهیئت مدیره «آرامکو»

لندن ـ رویتر ـ گزارش‌های‌رسیده حاکی‌است که‌برای نخستین بار دوتن ازشخصیت‌های عربستان سعودی بعضویت هیئت مدیره شرکت نفت آرامکوانتخاب شده‌اند .

شیخ عبداله طریقی‌مدیرکل نفت عربستان سعودی وکارشناس نفتی‌آن کشور بموجب‌موافقت‌نامه تازه‌ای که‌بین شرکت آرامکو بامضاء رسیده است بعضویت هیئت‌مدیره این‌شرکت بر گزیده‌شد .

همچنین‌شیخ‌حفیظ وهاب سفیرسیار عربستان سعودی دردنیای عرب باین هیئت افزوده گردیده است .

علم‌وزندگی

منتشر شد

آ ـ ۵۳۳۱ ۱ـ۲

مرحله اول

بقیه از صفحه اول

والمان شرقی دیشب از ژنو بکشور های خودبازگشتند تاگزارشی درزمینه کارهای کنفرانس وزیران خارجه شرق وغرب بدولتهای‌متبوع خود بدهند .

بی‌نتیجه

گرچه تاکنون اطلاعات کاملی از جریان مذاکرات سری وزرای خارجه چهار کشور بزرك بدست نیامده است ولی گزارش میرسد که‌هیچگونه‌موافقتی بین طرفین حاصل نشده‌است .

باوجود اینکه ده‌روز ازتاریخ‌تشکیل کنفرانس میگذرد طرفین جزحمله بیکدیگرکاری‌انجام نداده اندومذاکرات جدی بمنظور حصول‌موافقت‌شروع‌نشده است .

درچهارنکته

درجلسه نهم کنفرانس روزپنجشنبه سلوین‌لوید وزیر خارجه‌انگلیس‌گفت بنظر من‌روی‌چهار مسئله همه ماتوافق داریم چه‌شرق وچه‌غرب وآن چهار مسئله عبارت ازاینست :

۱ـتقسیم آلمان دائمی نباشد .

۲ـانجام انتخابات آزادیارفراندم در آلمان .

۳ـلزوم همکاری چهار دولت بزرك جهت وحدت آلمان

٤ـ تشکیل کمیته مشترك آلمان غربی‌وشرقی

تهمت نزنید

پس‌از او کریستین هرتر وزیر خارجه امریکا به گرومیکو وزیر خارجه شوروی اخطار کرد که اگر مایل است در کنفرانس ژنوموافقتی حاصل شود از وارد آوردن‌اتهامات خود داری نماید . این اخطارهرتر موقعی بعمل آمد که گرومیکو غرب وآلمان غربی را متهم نمود که هدف جنك طلبانه دارند .

هرتر گفت : امیدوارم که در جریان مباحثات آینده از واردآوردن اتهام خود داری شود زیرا تکرار این اتهامات ممکن است سبب‌خشم دیگران شده وبیش از حد انتظار باعث تشنج گردد .

محافل امریکائی اظهار میدارند که‌هرتر بااین بیان خود قصدداشت که‌از نیت واقعی گرومیکو آگاه شود وبداند که‌آیا او حقیقتا مایل بمذاکره وموافقت می باشد یانه

شام بی نتیجه

پس‌ازاین جلسه وزیر خارجه امریکا از وزرای خارجه بریتانیا وشوروی و فرانسه دعوت نمود که درویلای خصوصی او صرف شام نموده و ضمنا بطور سری مذاکراتی برای حل مسائل موجود بنمایند .

وزرای خارجه چهار کشور پس‌از صرف قهوه در مبلهای اطاق نشیمن فرو رفته ومذاکراتی انجام دادند . هرتر و گرومیکو پهلوی یکدیگر نشسته بودند .

مذاکرات در باره موضوعات مختلف ومتنوعی بود منجمله افزایش تعداد کسانی که در امریکا زبان روسی یاد می گیرند . اما در باره اصل موضوع که مطمح نظر غرب بود صحبتی نشد .

بعداز شام وزرای خارجه قدمزنان داخل‌باغ شدندوازمنظره‌بسیار زیبای کوههای آلپ تعریف وتمجید کردند در سر میز شام نایل ماکلروی وزیر دفاع امریکا به گرومیکو گفت که پسرش مشغول یاد گرفتن زبان روسی شده است گرومیکو به انگلیسی جواب داد از شنیدن این خبر کاملا خوشحال است .

پیشنهاد آلمان غربی

محافل نزدیك‌به کنفرانس اظهار میدارند نظر باینکه شوروی‌از مقاصد میلیتاریستی وتجاوزکارانه آلمان به قول خود هراس دارد آلمان غربی درنظر دارد پیشنهاد کند که بالهستان وچك اسلواکی پیمان عدم تجاوز منعقد نماید . از جمله موضوعاتی که مورد مذاکره وزرای خارجه درجلسه خصوصی واقع شد یکی این‌موضوع بوده است .

گرچه نمایندگان آلمان غربی این موضوع را تکذیب می کنند ولی محافل نزدیك به کنفرانس می گویند که‌پیشنهاد مزبور مدتی است مورد مطالعه کشور های غربی بوده وممکن است‌در موقع مناسب مطرح گردد . این خبر در روزنامه مهم آلمان غربی نیز به چاپ رسیده‌است.

بنظر این محافل بریتانیا اکنون میکوشد تامذاکرات کنفرانس ژنو پشت‌پرده و بطور خصوصی صورت گیرد تابااین دیپلماسی تازه موافقتی بدست‌آید .

گفته میشود که سلوین لوید روز جمعه به‌هرتر پیشنهاد کرد که مذاکرات بین وزرای خارجه مرتبا و بطور خصوصی درداخل وخارج کاخ ملل صورت گیرد.این‌پیشنهاد اکنون مورد مطالعه آمریکائیهاواقع شده است .

درحاشیه کنفرانس

ژنو ـ آسوشیتد پرس ـ کوود ومورویل وزیر خارجه فرانسه در جلسه روز پنجشنبه کنفرانس ژنو باعث خنده نمایندگان گردید . دیپلمات فرانسوی که اولین سخنران جلسه بود ابتدا به زبان انگلیسی شروع به صحبت کرد ولی ناگهان صحبت خود را قطع کرده وگفت : بطوریکه میدانید من باید بفرانسه صحبت کنم وبعد بقیه صحبت خودرا به زبان مادری ادامه داد .

دوستدار رستنی ها

ژنو ـ خبرگزاری فرانسه ـ روزانه عده‌ای از اشعار شعرای کشور های مختلف به کنفرانس ژنو می رسد که‌در مدح صلح و قطع آزمایش های اتمی سروده شده است

یکی از شعرای یونانی که مقیم امریکا می باشد شعری‌به کنفرانس وزرای امور خارجه فرستاده که‌چنین شروع می شود .

«من درختان ، چمن ها وگلها را دوست دارم ، من هرچه که‌روی زمین روئیده شود دوست دارم .....»

طومار سازی

برلن ـ خبرگزاری فرانسه ـ نامه ها و طومارهای زیادی که بامضای ۸ میلیون نفر از مردم آلمان شرقی رسیده است‌توسط هواپیمابه کنفرانس‌ژنو ارسال گردید.

امضاء کنندگان ازپیشنهاد شوروی در مورد مسئله آلمان وامنیت اروپائی پشتیبانی کرده‌اند .

وانت وکامیونهای رستمی

دیزل هانوماگ

بادستگاه فشارقوی (سوپرشارژ)

مصرف در صد کیلومتر ۱۰ لیتر گازوئیل

HANOMAG-Diesel

نماینده انحصاری: صیرفی خیابان برق تلفن ۳۰۴۹۶۳ ۳۰۴۴۹۳

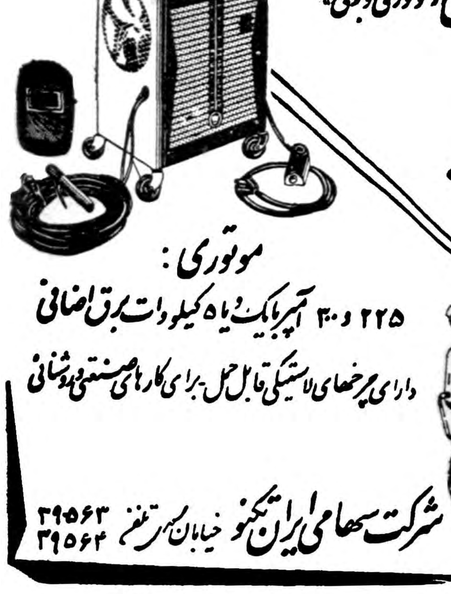

انواع ماشینهای جوشکاری «موتوری وبرقی»

بالوازم کابل ماسك وآنبر

وانواع الکترود جوشکاری

ساخت کارخانجات وستینگهاوس آمریکا

برقی ۲۹۵ و ۵۰۰ آمپر

موتوری :

۲۲۵ و ۳۰۰ آمپر با یک دیاه کیلووات برق اضافی

دارای پرچمهای لاستیکی قابل حمل ـ برای کارهای صنعتی و روشنائی

شرکت سهامی ایران تکنو خیابان سپهر تلفن ۳۹۵۶۳ ۳۹۵۶۴

از روز پنجشنبه ششم خرداد در سینما بزرك سعدی وسالن زمستانی وتراس تابستانی سینما دیانا

فیلم عظیم سینماسکوپ رنگی

فالگیر جنگجو

دوبله بفارسی درایتالیا

باشتراك : جان درك

حینا ماریا کاناله

آلبرتو فارنز

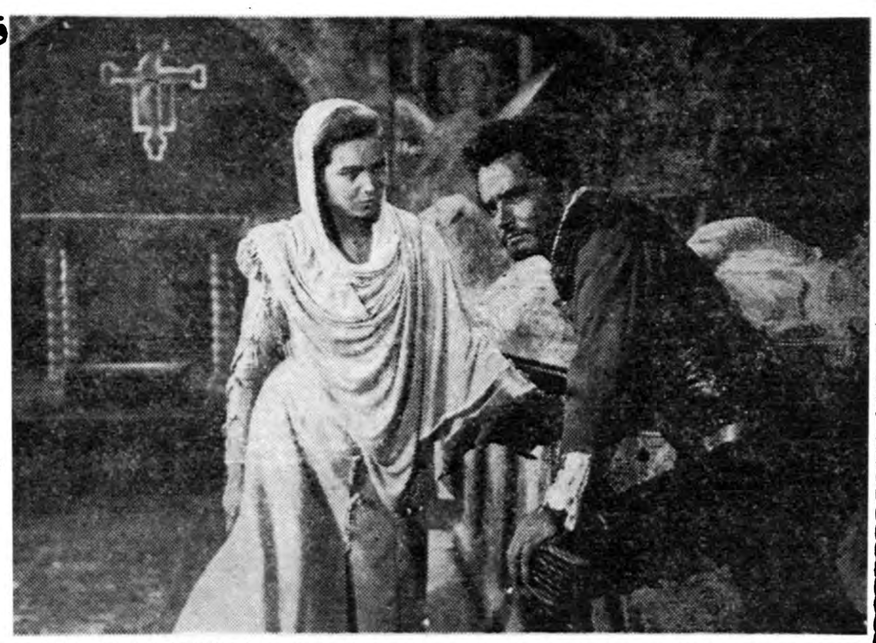

۲ـ۱ ٦۳۲۸ آ

دهقانان آلمان شرقی دست بشورش زدند

کشاورزان به‌مراکز کمونیستها ریختند وآنهارا منهدم کردند

برلن- آسوشیتدپرس - روزنامه «اشپیگل‌اورلکسیلات» در آلمان‌غربی گزارش داد که دراواخر هفته گذشته گروهی ازدزارعین در آلمان شرقی علیه رژیم کمونیستی آلمان شرقی دست به‌تظاهرات شدیدی زدند .دزارعین دهکده اتود که‌جمعا ۹۰۰ نفر میشوند علیه تحویل اجباری محصول میوه باغات به کمونیستها اعتراض کردند .

خبرگزاری آلمان شرقی راجع بحادثه مزبور هنوز مطلبی منتشر نکرده‌است .

بدنبال قیام کشاورزان منطقه پلوتزین واقع در ۱٤ کیلو متری جنوب برلن شرقی امشب گزارش رسید دربسیاری ازنواحی دیگر نیز کشاورزان ضد کمونیست‌دست بشورش و اغتشاش زده‌اند .

شهردادست نشانده

بنابرگزارشهای رسیده باوجودی که دولت‌آلمان شرقی نیروهای‌نظامی خودرا در ناحیه پلوتزین تقویت کرده وواحد های کمکی زیادی به‌آنجا گسیل داشته است امروز نیز زدوخورد های شدیدی بین کشاورزان آلمان شرقی و نیروهای نظامی کمونیست ادامه داشت .

این گزارش ها حاکیست که گروهی از کشاورزان ناراضی به مرکز قصبه حمله‌ور شده وقصد داشتند شهردار دست نشانده کمونیستها را به دار بیاویزندولی نیروهای نظامی اورا نجات دادند.

بنابریك گزارش دیگر در شهر براند نبورك واقع در ۷۰ میلی‌شمال برلن نیز اغتشاشات مشابهی روی داده است .

نخست‌وزیر افغانستان از مسکو باز گشت

خروشچف گفت اعزام نیروهای شوروی بافغانستان جزء اخبار سرگرم‌کننده‌است

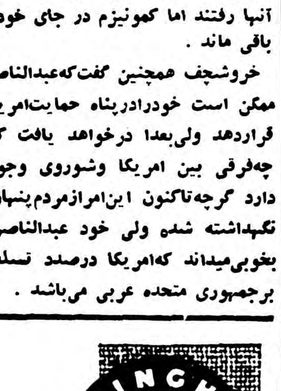

داودخان نخست‌وزیرافغانستان

مسکو -خبرگزاری فرانسه - سردار محمد داود نخست وزیر افغانستان از مسکو به کابل‌مراجعت کرد

در فرودگاه عده‌ای از رجال دولتی شوروی از محمد داود مشایعت‌بعمل آوردند .

نخست وزیر افغانستان در فرودگاه ضمن بیانات مختصری درموردروابط فرهنگی و بازرگانی شوروی و افغانستان از پیشرفت های‌شوروی در زمینه امور فرهنگی و علمی ابراز مسرت کرد.

قبل از عزیمت داود خان از طرف خروشچف ضیافتی بافتخار او برپا شد و در این ضیافت نخست‌وزیر شوروی طی نطقی شایعه مربوط به اعزام نیرو های‌شوروی‌به‌افغانستان را جزو اخبار «سرگرم کننده» شمرد .

خروشچف گفت : این آقایان ظاهرا روابط بین کشورها رابامعیار خود میسنجند .اینها جملیاتی به‌کار میبرند ناپرده‌ای روی فعالیت های خود در خاورمیانه بکشند .

خروشچف سپس گفت : سیاست صلحجویانه افغانستان مبتنی بر بیطرفی است ، همکاری بین افغانستان و شوروی در گذشته، در زمینه های توسعه اقتصادی و پیشرفت افغانستان نتایج خوبی‌ببار آورده‌است و دولت شوروی آماده است که روابط دو کشور بهمین ترتیب ادامه یابد .

محمد داود خان ضمن پاسخ به سخنان خروشچف به گزارش راجع به‌تمرکز قوای شوروی در افغانستان اشاره نموده و گفت : کسانیکه جزئی آشنائی با ملت مادارند میفهمند که این شایعات بی‌اساس است .

نویسندگان‌شوروی آزادی عمل میخواهند

مسکو - آسوشیتد پرس - در کنگره نویسندگان شوروی در مسکو از روش عده‌ای از نویسندگان منجمله بوریس پاسترناك مولف کتاب دکتر ژیواگو انتقاد بعمل آمد . ولی پاستوفسکی یکی از نویسندگان قدیم شوروی و سر دبیر مجله ادبی مسکو در یکی از جالب ترین سخنرانی های کنفرانس گفت : ما نباید فقط بخاطر اینکه بعضی از نویسندگان حقایقی می نویسند که‌مارا خوش نمی آید آنها رادشمن بنامیم . نویسنده مزبور سپس از کنگره درخواست نمود که به نویسندگان شوروی آزادی عمل بیشتری داده شود .

درسال ۱۹۵٦ بود که پاستوفسکی مورد انتقاد حزب کمونیست قرار گرفت زیرا اجازه داده بود یك مقاله ضد شوروی در مجله ادبی مسکو چاپ شود ولی اواین انتقاد را رد کرد .

کشتی حامل اجناس اسرائیلی درسوئز توقیف شد

پرت سعید -خبرگزاری فرانسه- مقامات مصری کانال سوئز یك کشتی دانمارکی بنام «لووسینك» را که در بندر حیفا بارگیری‌کرده و عازم هنك گنك بود توقیف‌کرده و اجازه عبور ازکانال سوئز به‌آن ندادند .محموله کشتی مزبور سیب زمینی -چرم و سیمان بود که ازاسرائیل به خاوردور صادر میشده‌است . تمام محموله کشتی توسط مقامات مصری کانال‌سوئز ضبط گردید .

روزنامه اورشلیم پست (دولتی) ضمن تفسیر خبر مزبور مینویسد: «اسرائیل اجازه نمیدهد که به تجارت اوباخاور دور خدشه وارد آید .»

روزنامه مزبور سپس مینویسد معلوم نیست نتیجه کوشش‌دوماهه سازمان ملل متحد در مورد آزادی کشتیرانی درکانال سوئز به‌کجا رسیده ومداخله سازمان ملل متحد تاچه‌حد واندازه ارزش دارد .

معاون‌ستاد ارتش‌اردن توقیف‌شده است ؟

روزنامه نیوزکرونیکل مینویسدکه ژنرال صدیق شرار قصدکودتائی بنفع عبدالناصر داشته است

اردنیهامیگویند ستاره عبدالناصر روبافول میرود وموقعیت‌ملك‌حسین تحکیم میشود

لندن - یونایتدپرس - دیروز روزنامه کرونیکل نوشت که ژنرال صدیق شرار معاون ستاد ارتش اردن باتهام همکاری با توطئه ای بمنظور واژگون کردن سلطنت بازداشت شده است .گفته میشود این توطئه به نفع‌عبدالناصر بود .کرونیکل از قول مفسر خود در بیروت اضافه کرد که ژنرال شرار بحکم ملك حسین توقیف و تحت مراقبت سربازان به زندانی در عمان منتقل شد .

شرار که ۳۸سال دارد درمسافرت اخیر ملك حسین بکشور های‌خارج از جمله آمریکا وانگلیس همراه وی بود .ولی اکنون چند روزاست که در اداره خود حاضر نگردیده است .

نیوزکرونیکل نوشت‌حتی هنگام مسافرت نیزنسبت بوی‌سوء ظن وجود داشت و نزدیکانش وی رااز سرنوشتی که در انتظارش بود مطلع‌ساخته بودند .اما ژنرال‌صدیق تصمیم گرفت که باردن مراجعت کرده واز سرنوشت خودنترسد .

ستاره عبدالناصر

عمان- آسوشیتدپرس - در عمان بدون اینکه مقامات این کشورتمایلی نسبت بعبدالناصر یا عبدالکریم‌قاسم داشته باشند ،گفته میشود که‌ستاره ناصر رئیس جمهوری متحده عربی در حال افول است .

اکنون مسئله تبلیغات رادیو قاهره دیگر آن نگرانی سابق را برای اردن تولید نمیکند .

ایجاد یك عراق متمایل به چپ سبب کاهش اعتبار ناصر گردیده ودیگر نمیتوان او را تنها سخنگوی جهان عرب دانست .

هزاع المجالی نخست وزیر اردن طی یك مصاحبه با خبرنگار آسوشیتدپرس گفت‌پادشاه جوان اردن بیش از پیش بعنوان یك سخنگوی جهان عرب که طرفدار پیشرفت منطقی بطرف وحدت میباشد ،معرفی میشود .

توسعه تفاهم

بنظر ما تنها راه رسیدن به هدف یعنی وحدت اعراب توسعه تفاهم متقابل میباشد والابوسیله تسلط‌یك قدرت بردیگران این کار امکان پذیر نیست . از نظر تاریخی نیز ملك‌حسین بهترین فرد میباشدزیرا از خانواده هاشمی واز اعقاب پیغمبر اسلام است .

حوادث عراق اکنون باعث تحکیم موقعیت ملك حسین شده است‌زیرا آنچه در عراق میگذرد سبب‌نگرانی جهان عرب گردیده است .

اعراب فراموش نمیکنند که چه کسی برای اولین بار به کمونیست ها فرصت داد که بتوانند درجهان عرب نفوذ نمایند .

هزاع المجالی گفت از حملات رادیوئی قاهره و دمشق علیه اردن وملك حسین کاسته شده است و این حملات دیگر اثر سابق‌راندارد.

هدف‌فوری خروشچف ایجاد جامعه کمونیستی نیست

***

خروشچف‌مایل است عراق وجمهوری‌متحده اختلاف خودراحل کنند

***

لندن - آسوشیتدپرس - خروشچف نخست‌وزیر شوروی طی مصاحبه‌ای به کارانجیا روزنامه نویس هندی‌گفت که وی مایل است عراق و جمهوری متحده عرب اختلافات بین خودرا حل کرده وقوای خودرا برای مبارزه علیه دشمن مشترك ،یعنی امپریالیسم‌متحد سازند .

آنهائیکه وحدت ملل عرب را تضعیف میکنند مرتکب اشتباه بزرگی میشوند خروشچف از رهبران عراق وجمهوری متحده خواستار شد که برای حل اختلافات بین خود کوشش کنند و نگذارند که دشمنان اعراب از این اختلافات بنفع خود استفاده‌ببرند.

عدم مداخله

مصاحبه مزبور چندی‌قبل بعمل آمده بود وقسمت هائی از آن را که مربوط به مکاورمیانه بود رادیو مسکو قبلا پخش کرده بود.

خروشچف اضافه کردکه کشور های عربی نباید در امور داخلی یکدیگر دخالت کنند .

وی تائید کرده که هیچگونه اختلافی بین شوروی وجمهوری متحده عرب وجود ندارد .

قصد ما این است که روابط‌خودمان رابا جمهوری متحده عرب روی پایه بیطرفی،احترام کامل باستقلال یکدیگر و همکاری برای صلح ، ادامه‌دهیم

خروشچف گفت جمهوری متحده عرب هیچگاه دوستی باوفا وصمیمی مانند شوروی نداشته است .

فورا مورد تائید قرار داد ولی باتوجه به جریانات دیگر احتمال صحت آن بیشتر میگردد .

حال اگر رهبران جمهوری متحده عرب مایل نیستند که با شوروی دوست باشند آنهم بخودشان‌بستگی دارد .

گی‌متضرر میشود

ما برویه خودمان ادامه خواهیم‌داد واگرقرارباشدکسی متضرر شود آن شوروی نخواهد بود .

بعقیده من هدف فوری کمونیستها در کشور های عربی بوجود آوردن یك جامعه کمونیستی نیست .آنها برای استقلال ،صلح وآزادی کامل کشورشان از فشار وزور امپریالیزم وتحولات اقتصادی‌واجتماعی ،مبارزه میکنند .

حمله بکمونیزم چه سودی دارد .

موسولینی وهیتلر کسانی بودند که پرچم ضد کمونیستی را برافراشتند. آنها رفتند اما کمونیزم در جای خود باقی ماند .

خروشچف همچنین گفت‌که‌عبدالناصر ممکن است خودرادرپناه حمایت‌امریکا قراردهد ولی‌بعدا درخواهد یافت که چه‌فرقی بین امریکا وشوروی وجود دارد گرچه‌تاکنون این‌امرازمردم‌پنهان نگهداشته شده ولی خود عبدالناصر بخوبی‌میداند که‌امریکا درصدد تسلط برجمهوری متحده عربی می‌باشد .

کمونیستهای عراق

بقیه از صفحه اول

ها بخوبی پایداری کرده است‌بلکه آنها را وادار بعقب نشینی نموده است .

مطالبی که رادیو بغداد در ٤۸ ساعت اخیر پخش نموده نشان‌میدهد که تاکتیك کمونیستهای عراق که تاکنون میکوشیدند قدرت را در آن کشور بدست گیرند کاملا تغییر کرده است .

تحولات عراق

تحولاتی که در این کشورصورت گرفته است از این قرار است: کمونیستها ناگهان مبارزه طولانی وشدید خودرا برای راه یافتن در دولت قاسم متوقف کردند .

کمونیستها تا دو روز پیش می‌کوشیدند که در دولت قاسم عضویت یابند و برای رسیدن باین هدف قاسم را زیر فشار سخت‌نهاده بودند وروزی نبود که مطبوعات کمونیست بویژه‌اتحاد الشعب‌مطالبی در لزوم شرکت دادن کمونیستهادر کابینه وقانونی اعلام کردن فعالیت احزاب سیاسی منتشر نکنند . اما دیروز و پریروز روزنامه های کمونیست بغداد چیزی در این زمینه ننوشتند .البته این سکوت لزوما مبین آن نیست که‌کمونیست ها در کابینه تازه که قرار است‌تا شرکت رهبران حزب دست چپی «دموکرات ملی» تشکیل یابد راه نخواهند یافت.ولی‌سکوت کمونیست ها در برابر این موضوع مهم‌اهمیت خاص دارد .

آشکار است که کمونیستها برخلاف میل باطنی خود فعلا از پافشاری‌در مورد قانونی اعلام کردن فعالیت احزاب دست برداشته اند .

از طرف دیگر حزب دموکرات ملی نیز بنا بتقاضای قاسم فعالیت های سیاسی خودرا متوقف کرده است .

عقب نشینی

قاسم اوایل ماه جاری گفته بود که هنوز اوضاع عراق برای‌فعالیت احزاب مناسب نیست .

روزنامه اتحاد الشعب ازگان‌حزب کمونیست عراق تلویحا نوشته‌است که کمونیستها فعلا برای قانونی شناختن احزاب پافشاری نمیکنند زیرا این مسئله را میتوان در موقع مقتضی حل کرد .باین ترتیب‌میتوان گفت که کمونیستها پس از دوماه مبارزه شدید باقاسم اکنون مجبور بعقب نشینی شده اند .

لغو قرار داد

بغداد -رویتر- سازمان برنامه‌عراق قرار داد موجود با یك شرکت انگلیسی را برای آزمایش خاك و نقشه برداری از معادن شمال آن کشور ،لغو نمود .

اعلامیه صادره از طرف سازمان برنامه عراق میگوید که کارشرکت مزبور از طرف شورویها بر طبق موافقتنامه همکاری فنی بین دو کشور دنبال خواهد شد .

سازمان برنامه عراق مدعی است که‌شرائط‌موجودقراردادبین شرکت‌و سازمان برنامه سخت و مغرضانه بود وکارهائی که تاکنون انجام شده با توجه به نسبت پرداختی‌ها بی تناسب بوده است .

مقاله وزیر اقتصاد

لندن -آسوشیتدپرس - وزیرامور اقتصاد عراق در روزنامه ایزوستیا چاپ مسکو مقاله ای چاپ کرده ولی آن گفته است که سیاست اقتصادی عراق عبارت از منحل کردن سیستم نیمه فئودال وسازمان های مربوطه آن ،در عراق‌است. رادیو مسکو از قول ابراهیم کبه وزیر نامبرده گفت که قرار داد مربوط به همکاری اقتصادی و فنی بین عراق وشوروی موجب صنعتی کردن کشور عراق‌خواهد شد .

کبه اضافه کرد که صنعتی کردن عراق دولت را از واردات مصنوعات خارجی بتدریج بی نیاز خواهدساخت کبه مامور مذاکره با شرکت‌های نفتی غربی است .

وی مینویسد عراق مایل است با کلیه کشور های جهان صرفنظر از سیستم دولتها همکاری اقتصادی وفنی داشته باشد کبه اظهارامیدواری کرده است که عراق در آینده نزدیکی از سرمایه های خارجی بی نیاز شود .

آگهی تشکیل مجمع‌عمومی صاحبان سهام‌بانك‌بازرگانی‌ایران

بدینوسیله باطلاع سهامداران محترم میرساند که مجمع عمومی سال مالی ۱۳۳۷ بانك بازرگانی ایران در ساعت ٥بعدار ظهر روز پنجشنبه ششم خرداد ماه جاری در محل بانك واقع در میدان سپه تشکیل‌خواهد شد.

از صاحبان‌سهام خواهشمند است در ساعت مقرر برای شرکت در جلسه مجمع حضوربهم‌رسانند.

دستور جلسه

۱- استماع گزارش مدیر عامل و بازرس

۲- رسیدگی و بحث نسبت به ترازنامه و صورتحساب ها و تصویب آن

۳- رسیدگی بحساب سود و زیان و طرز تقسیم آن

٤- انتخاب بازرس

توضیح: دارندگان سهام بی نام برای حضور در جلسه بایستی قبلا سهام خود را بدفتر بانك ارائه نموده و کارت ورودی‌دریافت‌دارند .

۱-۲ آ-۵۸۱۲

بانك بازرگانی ایران

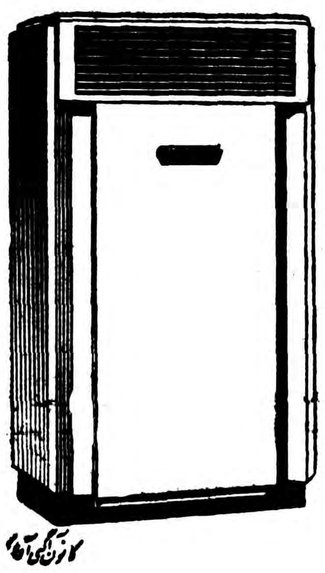

تهویه مطبوع

نخستین احتیاج هرساختمان است

دستگاههای تهویه مطبوع یا ماشینهای جدید

وستینگهاوس آمریکا

بشکل واحدهای بسته کامل برای ساختمانهای بزرگ و کوچک

«مدل ۱۹۵۹»

دستگاههای تهویه مطبوع وستینگهاوس با دوام‌ترین ومطمئن‌ترین ماشینهای مشابه خود درجهان فنی تشخیص داده شده است

بمراجعه کننده و هرگونه اطلاع به نیازمند خدمات شرکت سهامی ایران تکنو خیابان سعدی تلفن ۳۹۵۶۴ و ۳۹۵۶۳ مراجعه فرمایند

سینماآسیا مجهز بدستگاه تهویه وهوای مطبوع خشك وخنك (ارکاندیش) باگاز (فریون) درزمستان ۲۱ ودرتابستان ۲۳ درجه میباشد.

اگرازگرمای تابستان ناراحت هستید به‌سینماآسیا تشریف آورده تا ازهوای خنك ومطبوع آن بهره‌مند شوید.

ازروز دوشنبه‌سوم خرداددرسینماهای: آسیا - رکس

فیلم کمدی انتقادی شبهای ونیز (ونیزوماه وتو)

رنگی- دوبله‌بفارسی در ایتالیا - باشرکت:

البرتوسوردی - ماریزا آلازیو

آ- ٦٤١٢

انتقاد

مرده؟ نمرده؟

روز سه شنبه در اطلاعات خبری بود که آقای علی قنبری مقیم شیروان از رئیس آمار قوچان تقاضای رونوشت شناسنامه کرده‌است و چنانکه افتدو دانی بقدری پیچ وخم مقررات و جریانات اداری اورا سرگردان ساخته که از تقاضای خود چشم پوشیده و بدون رونوشت شناسنامه بازهم چنانکه‌افتد و دانی با وسایل سهلتر کار خودرا روبراه ساخته است . این تقاضای مشروع خیلی کوچك وساده طی‌نامه چهارم اسفند سال هزارو سیصدو سی ویك باداره مربوطه ارسال‌گشته و در اردیبهشت سال ۱۳۳۸ جواب‌نامه قنبری از طرف اداره قوچان باین مضمون خطاب بخود آقای قنبری‌صادر گشته است که چون فوت شما درظهر اسناد سجلی شما ثبت گردیده‌باید از طریق دادگاه اقدام کنید .

دراین نامه (مبارکه) ریاست کل‌آمار قوچان دو موضوع خیلی جالب به نظر می‌آید یکی اینکه جریانات قانونی برای صدور جواب هشت سال تمام طول کشیده است دوم اینکه(از اولی خیلی مهم تر است) اداره آمار قوچان طبق مقررات قنبری را محکوم بمرك دانسته معذالك بهمین مرده قانونی اخطار کرده که بدادگاه‌برود وخودرا زنده معرفی کند و اگردادگاه اورا زنده دانست آنوقت میتواند از اداره جلیله آمار قوچان رو نوشت شناسنامه بگیرد والا چشمش کورباید مرده باشد و محکوم بمردن است هر چند نفسش بالا و پائین بیاید.

مثلی است مشهور که موش بانبان کار ندارد ولی انبان از موش دست بر نمیدارد . بیچاره قنبری غلط‌بی‌جائی کرده و از اداره آمار رونوشت شناسنامه خواسته و در عوض محکوم بمرك شده است حالا باید حسب‌الامر رئیس محترم اداره آمار بدادگاه‌برود وشاهد ببرد قسم بخورد که «من‌زنده‌ام نمرده‌ام بعد هم غلط کردم دیگر رونوشت شناسنامه نمیخواهم دست از سرم بردارید ولی‌تصور نمیرود که‌باین زودی ها حکم زنده شدن قنبری‌صادر گردد چون شوخی نیست او قانونا مرده است پشت شناسنامه‌اش ثبت شده و حق ندارد توی زنده ها سر در بیاورد مگر اینکه بعد از هشت سال تمام که بانتظار شناسنامه‌نشسته هشتاد سال هم بانتظار حکم دادگاه بنشیند و پس از اینکه استخوانش پوسید و زیر هزار من خاك رفت‌دادگاه بورثه او اخطار کند که قنبری نمرده زنده است باید مالیات های عقب‌افتاده را بپردازد وچه و چه بکند آنوقت است که ورثه قنبری باید هشتادسال دیگر برای اثبات مرك قنبری بقول آقای رئیس آمار قوچان بمراجع صلاحیتدار مراجعه کنند باری‌مقصود از ذکر این موضوع اشاره (بحسن جریان) امور است که خودتان بهتر از ما میدانید و بفرموده شیخ اجل‌به مزاحمت نگفتم این گفتار ـ هزل بگذار و وجد از آن بردار بیشترکار های مردم با این نوع جریانات سرو کار دارد مرده را زنده قلمداد میکنند زنده را مرده بگور میفرستند و روی همه این خرابکاری ها اسم قانون و مقررات و مراجع صلاحیتدار میگذارند ومردم را سرگردان میسازند ماهم مثل شما میدانیم که قانون و مقررات و آئین نامه هست مراجع صلاحیتدار هم هست

اما گرفتاری بر سر آن است که دستگاه های اداری ما یعنی‌مجریان قانون نمیدانندویا نمیخواهند بکار مردم برسند و بحقیقت امر توجه‌نمایند وگره ازکار مراجعه کنندگان‌بگشایند مثلا همین رئیس محترم اداره آمار قوچان‌پیش خود فکر نمیکند که اگر آقای‌قنبری در نظر او مرده است چرا بمرده امر میکند که بدادگاه‌برود ویااینکه چرا تقاضای رونوشت شناسنامه او هشت سال طول میکشد

مدتهاست که میگویند سازمان‌جدید ادارات بکار میافتد آدم های تازه با فکر های تازه مسئول رسیدگی بکار های‌مردم میشوند وبرای انجام این منظور همه آن پیر وپاتال های‌قدیمی‌را بر کنار ساخته و بجای آنان افراد جوان بکار گماشته‌اند ولی معلوم نیست که امثال‌آقای رئیس آمارقوچان از کدام دسته‌اند آیا بواسطه سن‌زیاد حواسشان پرت شده ویا آنکه در اثر جوانی و بی تجربگی اینطور کار مردم را خراب میکنند در هر صورت رئیس آمار قوچان یکی دو تا نیست نظایر فراوانی دارد چه پیر چه‌جوان‌وقتی‌که باز خواست وتشویق وتوبیخ جای تبعیض و جانبداری را بگیرد همه‌رئیس قوچان میشوند و در نتیجه از این‌پیرو جوان مارا چه حاصل؟

دنیا خوانندگان

سه‌مرتبه سیل جاریشده

ازطرق‌نطنز تلگراف میکنند در ظرف چهل‌وهشت ساعت روزهای ۱۹ و ۲۰ اردیبهشت‌ماه سه مرتبه دردهستان طرق سیل خانمانسوزی آمده که مالکین سرگردان و بلاتکلیف مانده‌اند درصورت‌تاخیر رسیدگی ۱۶۰ کشاورز بی‌خانمان خواهند شد .

عمران حوزه عباس‌آباد

رئیس انجمن محلی شمال غرب روزولت مینویسد با آنکه متجاوز از ده سال میشود که عمران و آبادی عباس‌آباد مورد استدعای ساکنین این محل بوده و مکرر اوامر مؤکدی از پیشگاه ذات همایون شاهنشاه برای انجام مستدعیات اهالی و تامین آب و برق واسفالت و سایر حوائج ضروری عباس‌آباد بمسئولین امور شهرداری و شهر سازی شرف صدور یافته و اخیرا نیز اجرای برنامه‌های عمرانی این کوی به شهرداری‌واگذار گردیده وشهردار تهران برای تامین نیازمندیهای این منطقه بنمایندگان انجمن اطمینان داده حتی دستور کتبی بشرکت مقاطعه‌کاری تراس برای اسفالت نمودن خیابان چهل‌متری وخیابان مدیری و غرب مدیری که مسیر اتوبوس‌هم میباشدصادر نموده‌اند مع‌الوصف اکنون که برنامه سالیانه امور اصلاحی و اسفالت شهر درجراید منتشر گردید ملاحظه‌میشودمنطقه عباس‌آباد بکلی فراموش وکمترین توجهی نسبت به امور عمرانی این‌منطقه محروم ازمزایای شهری نگردیده اینك مقتضی است چنانچه درصدد اجرای اقدام مثبتی باشند اعتباری که تحصیل میشود باموریکه جنبه عمومی دارد و درنتیجه اکثریت اهالی از آن منتفع میشوند صرف گردد ودراجرای‌طرح شبکه جدید برق منطقه شمالی چهل‌متری را از حوزه تهران خارج ندانند ودر تامین‌برق واسفالت و آب اهالی این حوزه اقدام جدی وسریع معمول دارند .

پیاده‌ها از کجا بروند

آقای خسروعلوی مینویسدبرای هرناظر بامور ـ تردیدی نیست‌که در اداره رانندگی تعدادی زیاد افسران جوان تحصیلکرده و خدمتگزار مردم هستند که همه کوشش خودرا برای خوب انجام دادن وظایف محوله بکار میبرند ولی مثل اینکه یك امر ظاهرا خیلی ساده و عملا از نظر جان مردم بسیار خطرناك مورد توجه آنها نیست ؟ و آن بی اعتنائی رانندگان به‌خط‌کشی عبور پیاده‌روهااست بدینمعنی‌که وسائط نقلیه پس‌از ملاحظه چراغ‌قرمز آنقدر جلو میآیند که راه عبور پیاده‌رو را از یك سکو به‌سکوی دیگر می‌بندند و نتیجه این میشود راه پیاده از مسیر خط‌کشی هنگامیکه راه مال اوست بسته میشود و همینکه چراغ‌سبز شد و راه عبور برای وسائط نقلیه آزادگشت‌باز پیاده‌رو باید روی سکوی وسط خیابان میخکوب شود و نتواندبه پیاده‌رو آنطرف خیابان برود .

اگرکسی باشدکه این تذکار ساده را باور نکند کافیست یکی از بهترین خیابانهای تهران را که خیابان شاه (نادری) باشدزیر نظر بگیرد و ببیند چگونه درجلو چشم مامورین رانندگی عده زیادی از رانندگان وسائط‌نقلیه خودرا درست جائی نگهمیدارند که برای پیاده‌روندگان اختصاص داده شده است !

چاره اینکار هم دشوار نیست و میتوان برای چند روز مامورین رانندگی پاس خیابانهارا به‌نزدیك این میخکوب‌ها گذاشت‌تارانندگان را متوجه‌این امربکنند وعنداللزوم قانون جریمه تخلفات مربوطه به رانندگان را درهمان محل‌اجرا بکنند وباینطریق پیاده‌روندگان را از شر عده راننده متجاوز ومتخلف خلاص بکنند .

محاکمه مرد دوزنه!

محاکمه «هانز مولسر»باتهام ازدواج با دو زن در یك‌آن در برابر یکی از دادگاههای بون جریان دارد خلاصه ماجرای مزبور این است که «هانز»دو سال قبل با یك دختر هلندی در «آمستردام» ازدواج کرد و مدت یك سال با وی زندگی نمود . آنگاه به آلمان غربی سفر نمود و بزنش گفت که مسافرت او بیش از یکماه طول نمیکشد . غیبت شوهر بطول انجامید و همسرش دنبال شوهر خود به «بون» رفت و او را در حال ارتکاب جرم یعنی داشتن زن مجدد دستگیر ساخت .

هنوز این قضیه در دادگاه «بون» مورد رسیدگی است و قانون آلمان کسی را که دو زن بگیرد از سه تا شش سال زندانی میکند وزن دوم او طلاق داده میشود زیرا ازدواج زن دوم شرعی بشمار نمیرود .

از اینجا و آنجا

قهرمان دزد

مامورین پلیس در نیویورك «جونی ساکستون» را که تاکنون دوبارمقام قهرمانی را در مسابقات سبك‌وزن مشت زنی در جهان بدست آورده‌است باتهام دزدی و سرقت دستگیرساختند جونی ظرف نه سالی که در مشت زنی کار میکرده موفق شد که‌شهرت زیادی بدست آورد و در سال۱۹۵۶ رقیب سرسخت خود «کارمن‌باسیلیو» را شکست داد و بیش از یکربع‌میلیون دلار برای خود گرد آورد .

مامورین پلیس پس از اینکه اورا در موقعیکه میخواست از درب پشت یك ساختمان فرار کند دستگیرساختند اظهار داشتند که جونی در حال‌فرار یك چمدان که حاوی یك پالتوی‌پوست زنانه و پنج دلارو بیست سنت پول نقد و یك قوطی سیگار بود در آب انداخت .

لباس معطر

یکی از خیاطخانه های بزرك‌بیروت در نظر دارد که یکنوع کرست و سینه و پستان بند زنانه تهیه کند که از آن بوی عطر بمشام بخورد.

گر چه هنوز خیاطخانه مزبورشروع به تهیه این لباسها نکرده با اینوصف تاکنون تعداد زیادی سفارش به‌آن رسیده است .

دستمزد کلان

«بری کومون» در دو هفته پیش سلطان تلویزیون شد. زیرا قراردادی برای مدت دوسال‌به مبلغ‌بیست‌و پنج میلیون دلار امضا کرد . این مبلغ بزرگترین مبلغی است که یکنفربخاطر تهیه برنامه های تلویزیونی دریافت میدارد،واز مبلغ پانزده میلیون دلاری که «بری» همه ساله طبق قرارداد دوازده ساله دریافت میکرد فزونتر میباشد . «بری»تاچند سال پیش آرایشگر ساده‌ای که مزد هفتگی او ۲۸دلار بود بیش نبود و با اینوصف آمریکائیان میگویند که «بری»استحقاق چنین نعمتی را دارد .

«بری» موظف است که کلیه هزینه تهیه یکصد و چهار برنامه‌تلویزیونی را ه شصت و شش برنامه آن رنگی است بپردازد . از حق نباید گذشت که «بری» دستمزد های خوبی میدهد مثلا نویسنده وی هفته ای هزار دلار مزد میگیرد .

جمعیت گربه

اخیرا جمعیتی بنام گربه دربیروت تشکیل شد . کسانی میتوانند عضو جمعیت مزبور شوند که دارای چند عدد گربه باشند . یکی از اعضای جمعیت که ضمنا یکی از موسسین است دارای سیزده گربه سفید وسیاه می باشد دفتر جمعیت مزبور درباشگاه «لایت‌هاوس» بیروت می باشد .

اتللو در اطاق خواب

خام سالی‌وطسون از دست شوهرش بدادگاه سیدنی شکایت وتقاضای صدور حکم طلاق خودرا کرد. وی در شکایت خود خاطر نشان ساخت که شوهرش‌همه‌شب‌نقش‌اتللورادراطاق‌خواب بازی میکند و بوی هم دستور میدهد که حتما رل دزدمونا را در مقابل او ایفا کند . من از این نمایشنامه‌خسته شده‌ام و همه شب شکسپیر نویسنده این نمایشنامه را در خواب می‌بینم . ودیگر قادر نیستم‌بااتللو زندگی کنم دادگاه پس از رسیدگی باین موضوع حکم طلاق دزدمونا را صادر نمود و اورا از شر اتللو راحت ساخت .

پیرزن دزد

با اینکه شصت سال از عمر «ویرا ـ ویلسون »از اهالی نیویورك میگذرد ولی با این وصف مهارت زیادی در سرقت بانکها دارد ومامورین پلیس‌در مقابل نقشه های ماهرانه او متعجب مانده‌اند . وی در ماه دسامبر گذشته به‌بانك محله مانهاتن‌نیویورك‌دستبرد زد و مبلغ ۳۲۰۰ دلار سرقت کرد و فرار نمود . چند هفته پیش هم ببانك بازرگانی صنعتی رفت و بیش ازیکهزار دلار سرقت کرد ولی همینکه خواست از بانك بیرون رود توسط‌پلیس‌دستگیر شد. این پیر زن هفته گذشته درمقابل پلیس بسرقتهای خوداعتراف کرد.

جلوگیری از هولاهوپ

ادارات مسئول در مشرق جاوه ،رقص هولاهوپ راقدغن کردند. علت‌جلوگیری از رقص هولاهوپ این است که مردم اندونزی انزجار خودرا از رقص مزبور که باعث تحریك حس حیوانی درانسان میشود ابراز داشته بودند .

جهان مردان

کارشناسان امور مد در لندن اعلام خطر کردند که این روز ها جهان‌با بحران تازه‌ای روبرو شده است. در این موقع که لباسهای مردان دارای صفت زیبائی میگیرد ، زنان هم سعی میکنند از لحاظ لباس تقلید مردان‌را بکنند و همه چیز لباس زنها تقریبا «مردانه» شده است.

پنجاه سال قبل شخصی بنام«پروفسور هیگنز» پس ازاینکه از تقلید زنان ناراحت شده‌بودگفت :«من‌میترسم‌روزی فرارسد که زن رونوشت برابراصل مرد شود » کارشناسان مزبور دراین مورد میگویند که اکنون پس از گذشتن پنجاه سال،آنروزفرارسیده وبدون شك تا پنجاه سال دیگر دنیا فقط مال مردان خواهد بود ودر تمام خیابانها فقط مرد خواهید دید وازکسی که لباس زنانه پوشیده باشد اثری نخواهد بود .

جدول کلمات متقاطع شماره ۱۲۲۵

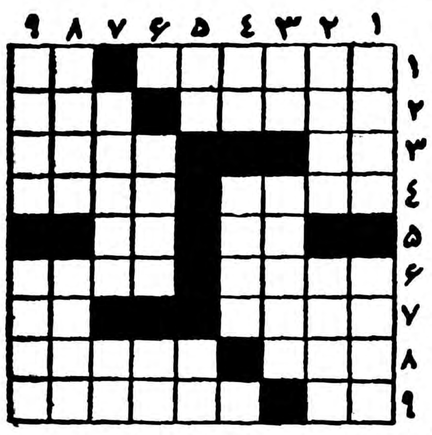

افقی: ۱ـ سابقا بار بار زنگی‌ازآن می‌آوردند ـ به‌غربال است! ۲ـ ازموجبات رضای پروردگار طایفه ۳ـ می زده سرو می بیند ـ پنج انگشت ۴ـ گلزار ـ چون بگسلد بی‌بند وباری ببار می‌آید ۵ـ با همه حرص و طمع یك نی از احتیاج کم دارد . دهان کودك تازه حرف ۶ـ ازجاهای گربه کشی! ـ وقتی کسی به کسی نباشد خودش راقاطی میوه ها جامیزند ۷ـ ازلوازم‌ورزش ـ شهری دراروپا ۸ـ قدم است ولی معمولا شما باینصورت برنمیدارید ـ رفیق شب زنده داری شاعر درآسمان ۹ـ نرخ ـ اگر میخواهید مال‌شاعر رابپرسید بلب پیمانه مراجعه فرمائید .

عمودی: ۱ـ معمولا آن طرف خط میپرد ـ اگربی پیرایه دل ببرد وای ازوقتی که پیرایه هم باو ببندند! ۲ـ رسیده ـ ازشعرای ایرا در قرن نهم ۳ـ مزه سنجدنارس ـ ایوان کوچك جلوی بالاخانه ۴ـ هنوز هم گروهی فراوان پرستنده دارد ـ طراوت وتازگی ۵ـ حرف ندا ـ فن وارونه ۶ـ برپشت الاغ هم میاندازند ـ نصف اساس است و خود اساسی است! ۷ـ جائی برای نشستن وحرف زدن وبرخاستن ـ علامت جمع ۸ـ دختر خانمی ازرشت ـ عرق آن نیز ازوسایل نان خوردن‌بشمار آمده است ۹ـ الهام بخش ـ ازقسمتهای اصلی اتومبیل .

حل جدول شماره ۱۲۲۴

افقی: ۱ـ متمرکز ـ قم ۲ـ رو ـ پرونده ۳ـ جدی ۴ـ فراك ـ رمال ۵ـ عنقا ـ نجاب (جناب) ۶ـ گور ـ جامع ۷ـ کپه ۸ـ پیشاور ـ لب ۹ـ رخ ـ تروخشك.

عمودی: ۱ـ مرتفع ـ سپر ۲ـ تو ـ رنك ـ یخ ۳ـ چاقوکشی ۴ـ رپ ـ کاریات ۵ـ کرج ـ هور ۶ـ زودرنج ـ رو ۷ـ نیم‌جان ۸ـ قد ـ لام ـ لش ۹ـ مهر ـ بعلبك.

اکوتایل و اکوفلکس

نوعی ازاسفالت تایل

میباشدکه محصول ارمسترانك انگلستان بوده ومطمئن‌ترین کاشی برای پوشش کف میباشد. شرکت سهامی تزیینات ساختمان خیابان رازی کوچه تیمساری. تلفن ۴۳۴۳۸ـ نمایشگاه‌چهار ـ راه شاه. آ ـ ۶۳۱۰

HOMBURG

کامیلوزان

Kamilozan

بامعرفی «ترکیبات کامیلوزان» ازعصر پنجشنبه ۳۰ اردیبهشت ماه بحالت انتظار بسیاری ازهم میهنان عزیزکه درمسابقه «بگو من چیستم» شرکت کرده ویا بدون شرکت درمسابقه جویای نام ترکیب بهداشتی مابودند پایان داده شد ـ همانطورکه در شروع وخلال مسابقه تذکر داده شد منظور تنظیم‌کنندگان این مسابقه آشناساختن عموم بخواص بهداشتی ترکیباتی است‌که مورد احتیاج روزمره مردم ومصرف آن کمك مؤثری بسلامت افراد خانواده خواهد بود.

ماادعاکرده بودیم‌که این ترکیب بهداشتی محصول لابراتوار همبورك آلمان بصورت پماد ـ محلول ـ صابون ـ کرم ـ پودر ـ قرص وخمیردندان ساخته شده وبرای رفع عوارض وبیماریهای پوست بدن ـ دست ـ صورت ـ دهان و دندان رفع عفونت عرق تن وبوی بد دهان وبرای ماساژ و شستشوی بدن درحمام ـ کنار دریا وحمام آفتاب مفید و مؤثراست.

امیدواریم دراین ادعا راه اغراق نه پیموده باشیم واکنون نوبت مصرف کنندگان محترم است‌که بامصرف ترکیبات کامیلوزان صحت ادعای مارا تصدیق فرموده وپس از ثبوت:

همیشه ترکیبات‌کامیلوزان را درخانه داشته باشند.

آ ـ ۶۳۳۴ کانون آگهی آوا

OLMA

الما

ساعت درجه یك

سویس

کالای سویس ـ اسلامبول تلفن ۳۶۱۳۴

عمده فروشی در تهران : تقی زاده ـ چهارسوق کوچك

SUISSE

قابل‌توجه آقایان مدیران محترم داروخانه‌های تهران

قرص گادگسیل ژ ـ آ

GADEXYL GEA

داروئی کام تلفن ۵۰۷۷۷ ـ ناصرخسرو

۲ ـ ۱۰ آ ـ ۴۶۹۲

وقتی قوای جسمانی وفکری انسان
در اثر حرارت زیاد نقصان پیدا میکند
اوومالتین
سرد یا خنك
تعادل از دست رفته را باز میگرداند
عصرانه ضروری خود را با اوومالتین لذیذ وتقویت کننده مطابق زیر تهیه کنید

OVOMALTINE
صبح وعصر وقبل از خواب شب یك لیوان اوومالتین

فروش: درکلیه داروخانه‌ها واغذیه فروشیهای تهران وشهرستانها.
نماینده انحصاری درایران شرکت سهامی آگن خیابان خانقاه کوچه منصوری تهران
۵۱۱

رومان روماتیسم

مطب دکتر مهندس

بوتاگاز

فروشگاه انواع فر واجاقهای گازسوز

خیابان سعدی ـ مقابل بانك ملی ـ شماره ۵۲۲ طبقه‌فوقانی

تلفن ۳۲۳۸۹

آدامس طوطی نشان

بهترین آدامس آمریکائی

آموزشگاه خیاطی آبام

ث بانوی دیپلمه پاریس در فن خیاطی (متدگرلاوین) استخدام می‌کند طلبان پیش از ظهر یکشنبه و ۲شنبه بدفتر آموزشگاه (خیابان‌سعدی نب بیمه)مراجعه‌کنند تلفن ۳۰۲۹۰۰ آ ـ ۵۲۳۵

از ۲۲الی ۷۵اسب رسید

دیزلهای افقی «کروسلی»

نماینده انحصاری شرکت سهامی صنعتی‌سرشت

نشانی ـ شاهرضا ساختمان سینما پلازا تلفن ۶۶۴۴۹

۲۵۶۵۰۹ ۱۲ ـ ۱

علاقمندان به‌بهداشت ونظافت‌منازل

مگس دشمن سلامتی وبهداشت خانواده ونظافت منازل شمااست‌برای حفظ‌سلامتی خودواطفالتان ازموقعیت استفاده‌کرده وباسمپاشی‌منازل ببهداشت خودکمك کنید . شرکت‌ما باوسائل مجهزدراختیار شما است.

شرکت سهامی‌راهنمای کشاورزی

شاهرضا ـ مقابل صفی علیشاه ـ تلفن ۳۴۱۸۴

آ ـ ۶۲۹۸

کمونیستها درخاورمیانه تاکتیک «جبهه ای» بکار میبرند

سازمانهای جبهه‌ای کمونیستی درهمه شئون اجتماعی عراق رخنه کرده‌است

THE TIMES

چه عاملی موجب شد که نفوذ کمونیستها درخاورمیانه باین‌سرعت زیاد درماههای اخیر توسعه پیدا کند؟ شاید پاسخ باین سئوال را بتوان اینطور داد که سازمان کمونیستی در کشور عراق‌ازمدتها قبل بوجود آمده واز طرف دیگر اعضاء حزب کمونیست برای متشکل ساختن جبهه سازمانهای کمونیستی از هرخرابکاری استفاده میبرند.

گرچه حزب کمونیست عراق از روزهای گذشته هنگامیکه نوری سعید درراس حکومت عراق بوددر آنکشور غیرقانونی اعلام شده بود معذلك این‌حزب‌حتی قبل‌ازکودتای ماه ژوئیه ۱۹۵۸ دارای سازمان مرتب ومنظمی بود. وبهترین دلیل برای ثابت کردن این مدعی آن است که‌دوماه بعد از کودتای ماه ژوئیه ۱۹۵۸ دولت عراق اجازه‌ورود ملامصطفی بارزانی را که‌در حال تبعید در چك‌اسلواکی بسرمیبرد بکشور عراق صادر کرد. طی‌جنگ ملامصطفی بارزانی دوبار در عراق شورش کرد. ازسال ۱۹۴۷تاکنون بطور سرگردان در کشورهای مختلف کمونیستی زندگی میکرد وعکسهائی ازوی در لباس نظامی ارتش شوروی بدرجه ژنرالی در دست انگلیسها موجود است.

ناراحتی ملیون

قدرمسلم آنستکه کمونیستهای عراق از وجود وی برای ناراحت‌کردن ملیون عراقی که مایل به الحاق عراق باجمهوری متحده عرب هستند استفاده شایانی خواهند کرد. مهمترین اتفاقی که همزمان ورود وی بعراق رخ‌داد استقبال گرمی بود که‌نمایندگان کمونیستهای عراق از گوشه وکنار کشورازوی بعمل آوردند.

همین‌سازمانهای متشکل کمونیستی درشمال عراق موقع ورود«جنگجویان غیرنظامی مسلح» تظاهراتی به نفع آنها بعمل آوردند که موجب برآشفتگی ملیون ومنجر به‌کودتای اخیر شهر موصل شد که‌باشکست روبرو گردید.

تکنیك‌جبهه‌ای‌سازمانهای کمونیستی شامل یکرشته‌فعالیتهای گوناگون است. ازجمله سازمان‌های جوانان واتحادیه‌های کارگری و سازمان کشاورزان ،فدراسیون عمومی دانشجویان، جامعه دفاع از حقوق زنان شورا های دفاع از طرفداران صلح ، مجمع حقوق‌دانان ،سازمان معلمین وسازمان فارغ‌التحصیلان. که تقریبا باکلیه سازمانهای فوق‌الذکر ازطرف روسای‌حزب کمونیست عراق اداره میشود.

کمونیستها درعده‌ای ازاین‌سازمانها علیه ملیون عراق دارای امتیازات بیشتری هستند وبهانه‌های خوبی برای مبارزه وتولیداغتشاش دردست دارند.

مثلامجمع دفاع از حقوق‌زنان دارای اعضاء زیادی نیست‌معذلك درحال رشد است واعضاء آن‌نسبت بقانونی که درحال حاضرقابل اجرا است شدیدا معترض هستند.

نهضت همبستگی

درجمهوری متحده عرب فعالیت کمونیستها در نهضت همبستگی کشورهای آسیائی وافریقائی متمرکز شده‌است .این نهضت‌از طرف شوروی وچین کمونیست بشدت پشتیبانی میشود .وافراد کمونیست از آن‌استقبال کرده‌اند

درهمین سازمان است که‌اینك منافع جمهوری‌متحده عرب‌وشوروی بایکدیگر اصطکاك‌پیدا میکند.

درکنفرانس جوانان کشورهای آسیائی وافریقائی درماه فوریه گذشته در قاهره نماینده شوروی پیشنهاد کرد که‌دبیرخانه دائمی جوانان دربغداد تاسیس یابد ونه‌در قاهره بعداز کنفرانس مزبور کمیته شوروی همبستگی‌افریقائی‌وآسیائی درماه جاری در مسکو افتتاح‌یافت.

ظاهرا کمیته‌شوروی‌همبستگی‌آفریقائی وآسیائی نسبت به‌حملات ضد کمونیستی قاهره بسیار نگران‌است طبق یك خبر رادیوئی از مسکو رئیس کمیته همبستگی آفریقائی وآسیائی بود سپس بعنوان رهبر جبهه آزادی اعراب که یك‌سازمان کمونیستی است که‌درسال۱۹۵۸ درسوریه تاسیس یافت فعالیت‌می کرد ودر فوریه سال جاری در جلسات شورای جهانی صلح در مسکو شرکت کرد اینك در منزل خود تحت نظر بوده واز سمت سردبیری روزنامه النساء چاپ قاهره معزول شده است.

تایمز

مقالات وگزارشهای خارجی

اختلاف آمریکاوانگلستان بر سرعراق

ارسال اسلحه انگلیسی بعراق بهبود روابط غرب را باناسیونالیسم عرب‌دشوارمیسازد

THE CHRISTIAN SCIENCE MONITOR

فهم این مسئله‌که چگونه سیاست بریتانیا مبنی بردادن اسلحه بعراق باستواری وثبات خاور میانه کمك میکند دشوار است .اولین نتیجه تصمیم لندن افزوده شدن برسوء ظن‌ملیون عرب است. اینان تصور میکنند که هدف حقیقی انگلستان درحفظ روابط دوستانه باعبدالکریم قاسم اینست که‌اگر بتواند عراق‌و کویت‌را ازنفوذ مستقیم عبدالناصر برکنار نگاهدارد .

انگلستان باتصمیم فرستادن اسلحه حسن‌نیت ضمنی‌را که‌بر اثرقرارداد دفع اختلافات مالی بریتانیاومصر بوجود آمده‌بود ازمیان‌برده‌است.در دوی هیچ مسئله مربوط بخاورمیانه پس‌از حوادث‌سوئز تاکنون ناظران ودیپلما تهای انگلیسی وامر یکائی باندازه تصمیم انگلستان مبنی بر فرستادن اسلحه‌به‌عراق اختلاف‌نظر پیدا نکرده بودند .

پیش بینی نتایج

قسمت اصلی سلاح‌های انگلیسی تاچندین ماه بعراق تحویل داده نخواهد شد وسالها طول خواهد کشید تاخلبانان عراقی پرواز با هواپیماهای «کانبرا» رافرا گیرند. این‌نکته نیز بعید بنظر میرسدکه وعده بریتانیا مبنی بردادن سلاح هائی درآینده بعراق مانع ازفعالیت کمونیستها بمنظور استحکام نفوذ خود دردولت عراق باشد.

در این اوضاع واحوال مهمترین نتیجه قابل‌پیش بینی تصمیم‌بریتانیا اینست که‌تعقیب یك سیاست‌مشترك ازطرف امریکا وانگلستان در خاور میانه نهایت دشوار است وانتخاب یك‌سیاست عملی درروابط آنها با نهضت ناسیونالیسم عرب نیزمشکل میگردد. باید درنظر گرفت که در حال حاضرناسیونالیسم عرب‌بمبارزه ضد کمونیستی درخاور میانه پرداخته است.

فرصت مناسب

عده‌ای ازمقامات عالیرتبه امریکائی اظهار میدارند که‌بحران عراق‌فرصت مناسبی بدول غربی داده است‌تا روابط خودرا باعبدالناصر هماهنك سازند .لکن پشتیبانی بریتانیا از عبدالکریم قاسم این فرصت‌را از میان میبرد .به‌عقیده این دسته ناسیونالیسم عرب که‌تجسم آن عبدالناصر است بایپشرفت زمان برافکار اعراب مسلط خواهد شد.

اگر غرب امیدواراست که‌درعرصه سیاست کشورهای عربی موثرباشد هیچ راهی جز اینکه زندگی کردن باناسیو نالیسم عرب را بیاموزد ندارد .بعضی ازکسانی که‌از مدتها پیش مسائل خاور میانه را تعقیب کرده‌اند عقیده دارند که سیاست بریتانیا مبنی برپشتیبانی از عراق بیرون راندن بریتانیارا ازکرانه های نفت خیز خلیج فارس بوسیله ناسیونالیسم عرب تسریع خواهد نمود .زیرا ناسیونا لیستهای عرب ازمخالفت انگلستان باهدفهاونظریات خودشدیدا بهیجان آمده‌اند .بادر نظر گرفتن عقب نشینی قبلی‌بریتانیا ازعراق ،اردن ومصر بنظر میرسد که‌فروش اسلحه بعراق ادامه همان سیاستی است که‌سبب عقب‌نشینی های گذشته شد. سیاست مزبور احساسات اعراب‌را درست بحساب نمیاورد .

گریسچن ساینس مایتور

اظهار سپاسگزاری

اینجانبه ملیحه علاج بعلت تنگی نفس وناراحتی قلب وسیله‌تیمسار دکتر مسیح به‌موسسه لانتازول ترابی امین واقع درچهارراه سیدعلی اول منوچهری راهنمائی شده بایکدوره بخور لانتازول سلامت از دست رفته‌ام راباز یافتم کمال تشکر راداشته از ایزد یکتا خواهانم که این موسسه جوان ومجهز رابرای خدمت به خلق توفیق بیشتری عنایت فرماید.

ملیحه‌علاج

غازیان پانسیون متروپل

از مسافرین محترم کنار دریای خزر تقاضا دارد که‌از پانسیون متروپل واقع درغازیان بندر پهلوی حتما دیدن فرمایند.

آ-۳۹۰۵ ۱-۱۲ باغداساریان

رادیو سوندا : SUNDA - RADIO

٦لامپ ٤ موج باموج۷۵متر- باوسائل تلفن داخلی- مرکز پخش رادیوایران‌نو پشت شهرداری

IRAN - WELT INC.

آ-٦۲۸۰

بنفع دارندگان اراضی ازشرکت کیشا

آخرین فرجه برای تقاضای ساختمان اقساطی دراراضی فوق‌الذکر تا پنجم خرداد ۳۸ است

شرکت عمرانی وساختمانی کیشا

آ-٦۲۹۲

درحاشیه مسافرت شاهنشاه بدانمارك

ازخبرنگاردائمی اطلاعات

سفر شاهنشاه بدانمارك مانند انگلستان بسیار موفقیت آمیز بود

دردانمارك، مطبوعات وافکارعمومی از روزاول‌مقدم شاهنشاه ایران را باگرمی وعلاقه استقبال کردند

قبل از اینکه دنباله گزارش خبرنگار دائمی اطلاعات در دانمارك را مطالعه فرمائید چگونگی ورود شاهنشاه (بپاریس ممالك اسکاندیناوی) از نظرتان میگذرد . این قسمت‌ازگزارش خبرنگار ما بعلت تاخیر پست دیرتر از سایر قسمت های گزارش

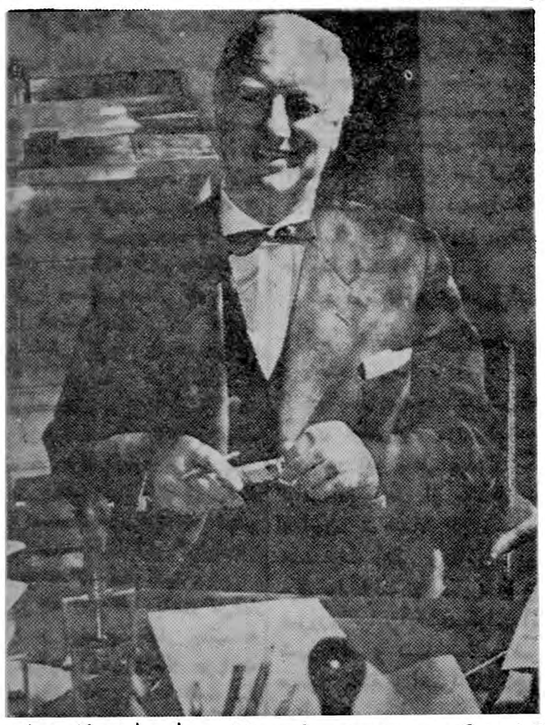

لگالیونوکریس تن‌سن، رئیس اداره مطبوعات وزارت امور خارجه دانمارك.

مؤثرترین فرد وزارت امورخارجه درمراسم پذیرائی

کپنهاك-نماینده مخصوص‌اطلاعات روز سیزدهم ماه مه برابر با ۲۲ اردیبهشت ماه جاری هیئاتی مرکب‌از آقایان ارباب جراید و عکاسان و فیلمبرداران ایرانی ، پس از پایان برنامه پذیرائی اعلیحضرت همایونی در انگلستان ، با هواپیما واردکپنهاك پایتخت دانمارك شدند تا در مراسم بازدید رسمی معظمله از کشورمزبور شرکت جویند .

رئیس اداره انتشارات و مطبوعات وزارت امور خارجه دانمارك مشاور مطبوعاتی‌ومعاون آن‌اداره‌ونمایندگان جراید دانمارك از هیئت مزبور در فرودگاه استقبال کردند. تنها فرد ایرانی که بهنگام ورود این هیئت در فرودگاه حضور داشت نماینده دائمی اطلاعات در دانمارك بود .

در سالن فرودگاه پذیرائی‌مقدماتی کوتاهی از ارباب جراید بعمل آمد که طی آن رئیس اداره انتشارات وزارت خارجه دانمارك به آنها خیر مقدم گفت و برنامه پذیرائی از شاهنشاه را برای آقایان بدقت توضیح داد. آنگاه کتابچه های‌حاوی برنامه بازدید رسمی ملوکانه رابین نمایندگان مطبوعات توزیع کرد.

سپس مهمانان ایرانی به «هتل آنگلتر» ـ محل اقامتی که برایشان تعیین شده بود راهنمائی شدند .

وسایل‌پذیرائی‌نمایندگان مطبوعات ایران از هر حیث فراهم بود زیرا هتل آنگلتر مجلل ترین‌و معروفترین مهمانخانه کشور های اسکاندیناوی است. این هتل‌بقدری‌زیبا وآبرومند است که‌پس ازخاتمه پذیرائی‌رسمی دربار دانمارك برای‌اقامت اعلیحضرت همایونی وهمراهان ایشان در نظر گرفته شده است. بهر حال فقطیك اشکال در کار نمایندگان مطبوعات ایران پیدا شد و آن اشکال پول بود.

اشکال پول

رئیس اداره مطبوعات وزارت‌خارجه دانمارك‌بارباب‌جراید گفت که‌درنتیجه مذاکرات سفیر کبیر ایران بادربار سلطنتی فقطعده‌معدودی‌ازفیلمبرداران و عکاسان میتوانند در ضیافت های رسمی دربار دانمارك که بافتخار اعلیحضرت برپا میشود شرکت کنند و خبرنگاران مطبوعات از ورود باین مجالس متاسفانه ممنوعند .واضافه کرد که اینکار برای‌رعایت حداکثر رفاه وآسایش مهمانان ارجمند دانمارك صورت میگیرد و متدی که برای تنظیم این امر اتخاذ شده «پول» است . وقتی که از طرف سخنگوی هیئت مطبوعاتی ایران معنی کلمه پول سئوال شد .پاسخ داده شد که منظور ازپول اصطلاحی است که برای متمرکز کردن فعالیت نمایندگان جرایدو خبرگزاریها بکار برده میشود باین معنی که فقط چند نفر عکاس و فیلم بردار و متخصص رادیو و تلویزیون در مجالس شرکت‌میکنند وعکس ها و فیلمها و غیره را با شرایط مساوی در اختیار جراید و احزاب مختلف میگذارند .قبول‌این موضوع برای آقایان نمایندگان جراید قدری دشوار بود زیرا تمام آقایان درپذیرائیهای دربارانگلستان شرکت کرده بودند واین مطلب‌را بهمین صورت برای رئیس اداره مطبوعات عنوان کردند.

مشارالیه گفت که با آنکه ترتیب شرکت آقایان در مراسم پذیرائی بوسیله تصمیم مشترك دربار دانمارك وسفارت ایران داده شده معذالك حداکثر تلاش خودرا برای حل مسئله «پول» بکار خواهد برد.بهر تقدیر گواینکه‌برای آقایان‌عکاسان و فیلمبرداران ایرانی تسهیلاتی‌فراهم شد ولی بهیچیك از ارباب جراید اجازه ورودبمجالس میهمانیهای‌رسمی دربار سلطنتی داده نشد.

مطبوعات دانمارك

یکروز قبل از ورود اعلیحضرت همایونی ودر صبح روز ورود همه روزنامه های کپنهاك مطالبی درباره تاریخچه زندگی و شخصیت و فعالیت اعلیحضرت مطالبی درج کرده بودند

روزنامه «پولی تیکن» ضمن چاپ عکس های مختلف اعلیحضرت‌نوشته است «...اعلیحضرت شاه ایران‌که دوره تحصیلی خودرا در کشور های اروپائی بویژه سویس طی کرده‌اند شخصیتی متجدد و دارای روشن‌بینی و طرز تفکر غربی هستند ....»وپس از اشاره بدورهٔ زمامداری دکتر مصدق وانتصاب سپهبد زاهدی می گوید در نتیجه بحران سال ۱۹۵۳ وقتی دکتر مصدق سقوط کردوضع اقتصادی ایران از هم گسیخته‌بود زیرا تامبرده سیاست خشك وفناتیك داشت و نتوانست قضیه نفت راحل کند و این مشکل با انعقاد قرارداد جدیدی که پنجاه درصد عوائدنفت را بایران میدهد مرتفع شد.»

سپس اضافه میکند :« در ایران هزار فامیل ثروتمند وجود داردکه قسمت عمده از اراضی در دست آنها است . کشاورزانی‌که روی این‌زمین هاکار میکنند کمتر ازنصف دسترنج واقعی خودرا تحصیل میکنند باین جهت شاه ایران نسبت باین ملاکین نظر مساعدی ندارند . وبرای اینکه این وضع نا مطلوب از بین برود اعلیحضرت شخصا ابتکار تقسیم املاك را بدست گرفتند و در سال ۱۹۵٤ قریب ۱۷۰۰۰ هکتار ازاملاك اختصاصی خودرا میان بیش از هفت هزار کشاورز بی زمین تقسیم کردند از آن تاریخ تابحال تولید کشاورزی این زمین ها به چهار برابر بالغ‌شده است.... پادشاه ایران میل دارند که یك میلیون هکتار زمین بین۲۵۰ نفر کشاورز بی چیز تقسیم شود.... اعلیحضرت معتقدند که کاریراکه سایر کشور ها در عرض صد ها سال کرده‌اند ایران در عرض ده‌ها سال بانجام خواهد رساند .»آنگاه اشاره بمبارزه اعلیحضرت با فساد کرده چنین ادامه میدهد :«پادشاه ایران در عرض چند سال اخیر اقدامات موثری در این زمینه انجام داده‌اند منجمله باعث شدند که‌قانون برای منع مداخله اعضاء خاندان سلطنتی و وزراء و کارمندان‌دولت ونمایندگان‌مجلسین درمعاملات‌دولتی ولایحه دیگری در باره ممیزی‌دارائی کارمندان دولت از وزیر و وکیل‌تا کارگر دون پایه به اسم لایحه : از کجا آورده‌ای ، از پارلمان‌ایران بگذرد ...»

روزنامه های دیگر دانمارك نیز مطالبی در همین زمینه بمناسبت تشریف فرمائی اعلیحضرت همایونی به کپنهاك انتشار داده‌اند . چند روزنامه مهم ضمن شرح حال ملوکانه مخصوصا این عبارت را در مقالات خود گنجانده اند :«شاه ایران در لحظات نخستین زمامداری گفته است سلطنت بر مشئی‌فقیر لذتی ندارد .»

کپنهاك شهر پرچم

بعضی کپنهاك را شهر پرچم می گویند زیرا مهمترین نشانه تجلیل و احترام ساکنین آن نسبت به میهمان برافراشتن‌تعداد کثیری‌پرچم است .

از یکروز قبل ازورود اعلیحضرت پرچمهای ایران ودانمارك در کنار هم بر فراز عمارات‌دولتی و درمیادین عمومی در طول مسیر همایونی از فرودگاه تا قصر سلطنتی دانمارك در اهتزاز بود.

کپنهاك-چهارشنبه۲۳اردیبهشت ماه) -امروز فرودگاه بزرك کپنهاك بمناسبت تشریف فرمائی اعلیحضرت همایون شاهنشاهی غرق در پرچم های ایران و دانمارك بود.

در نزدیك یکی از اضلاع فرودگاه که در کنار دریای بالتیك قرار دارد خیمه مخططی شبیه به پرچم دانمارك برپا گردیده‌بودند،داخل این خیمه بزرك بافرشهای ایرانی مفروش و خطسیر اعلیحضرت از محل توقف هواپیماتا درون این خیمه نیزباقالی‌نفیس و سرخ رنك ایران پوشیده شده‌بود.

درساعت ۵ر۱۰ صبح مطابق برنامه رسمی اعلیحضرت فردریك نهم‌پادشاه دانمارك با اتومبیل‌در بار واردفرودگاه شد ودر خیمه مخصوص از اتومبیل بیرون آمد و با همه حضار دست‌داد وسپس ببازدید گارد احترام‌پرداخت

ناتمام

آ-٦۲۷۰

آگهی مزایده

مؤسسه دامپروری حیدرآباد واقع در پنج کیلومتری جاده‌کرج بقزوین یونجه در حدود ۲٦ هکتار اراضی یونجه کاری امانی و سهم مالکانه قریه قزلحصار را باشرائط زیر باجاره جنسی واگذار مینماید .

۱- طالبین بایستی مبلغ ۱۰۰۰۰ ریال سپرده‌نقدا بصندوق حسابداری موسسه ویا بحساب جاری ۱۰۰۵۱۷ در بانك ملی ایران شعبه کرج‌پرداخت ورسید مربوطه را پیوست پیشنهاد خود نمایند .

۲- پیشنهادات تا آخر وقت اداری روز٤و۳و۳۸ قبول ودرساعت۱۰صبح روز ۵و۳و۳۸ در دفتر موسسه بازو قرائت خواهد شد .

۳-حضور پیشنهاد دهندگان در جلسه مزایده آزاد و پیشنهادات‌فاقد سپرده و پیشنهاداتیکه خارج ازموعد مقرر رسیده باشد ترتیب اثر داده نخواهد شد ضمنا موسسه در رد یك یاکلیه پیشنهادات مختار خواهدبود.

٤-چنانچه برنده مزایده از انعقاد قرارداد خود داری نماید سپرده‌وی بسود صندوق مؤسسه ضبط خواهد شد .

۵-برنده مزایده هنگام عقد قرارداد بایستی تضمین بانکی ویا نقدی بمقدارکافی بمیزان اجاره جنسی مورد قرار داد در اختیار موسسه بگذارد.

٦-پرداخت هرگونه هزینه از قبیل حق‌الدرج آگهی و عوارض ومالیات بعهده برنده مزایده است .

رئیس موسسه دامپروری حیدر آباد

مهندس عتیق

آ-٦۳٤۰

والاحضرت شاهدخت شمس پهلوی بمجلس جشن باشکوهی که مجلهٔ اطلاعات بانوان ترتیب داده بودتشریف‌فرماشدند

بقیه ازصفحه اول

است ولی نکته جالب این بودکه مدعوین برای ساعت چهارونیم‌بعداز ظهر باین جشن دعوت شده بودند وبرخلاف آنچه شهرت دارد که معمولا خانمها دیرتر از موعدمقرر به مجالس دعوت میروند، این بار یکساعت ونیم زودتر از ساعت دعوت باین جشن باشکوه می‌آمدند ساعت چهار بعداز ظهر تقریبا کلیه صندلیهای تالار از مدعوین پرشده بود وعلاوه برخوانندگان مجله اطلاعات بانوان که طبق مقررات مخصوص این مجله حق شرکت دراین جشن هارا دارند و ازسه‌ماه قبل برای شرکت درجشن روز پنجشنبه نوبت گرفته بودند. عده‌ای ازخانم‌های وزیران ورجال وسفرای خارجی مقیم تهران نیز درمیان مدعوین دیده میشدند. مامورین انتظامات اطلاعات‌بانوان که‌دونفراز خانمها بودندولباسهای متحدالشکل بسیارزیبائی‌دربروعلامت مخصوصی بر سینه داشتند ، با کمال خوشروئی مدعوین رابجاهای خود راهنمائی میکردند و بدین ترتیب در داخل تالار ، حفظ نظم بعهدهٔ خود خانمها واگذار شده بود.

ساعت چهار و ۴۵ دقیقه سناتور عباس مسعودی‌مدیرموسسه اطلاعات پشت میکروفون قرار گرفت و پس از مقدمهٔ کوتاهی بمدعوین مژده داد که در جشن امروز اطلاعات بانوان والاحضرت شاهدخت شمس پهلوی تشریف فرما خواهند شد و بلافاصله مدعوین با کف زدن‌متوالی و هلهله شادی از این مژده‌استقبال کردند.

ورود والاحضرت

ساعت ۵ و ۲۰ دقیقه والاحضرت شاهدخت شمس‌پهلوی به تالار فرهنگ تشریف فرما شدند. سناتور عباس مسعودی‌مدیرموسسه اطلاعات و خانم ایشان بانو قدسی مسعودی صاحب امتیاز مجله اطلاعات‌بانوان خیر مقدم عرض کردند و دسته گلی توسط یك دوشیزه خردسال بوالاحضرت تقدیم شد و آنگاه نویسندگان و کارکنان مجله‌توسط آقای ایرج مستعان سر دبیراطلاعات بانوان بحضور والاحضرت معرفی شدند.

هنگام ورود والاحضرت بتالار ، مدعوین همه بپا خاستند واحساسات پرشوری از خود نشان دادند بلافاصله ارکستر دوشیزگان که مرکب از ۱۵ نفر بود وهمه لباسهای متحد الشکل زیبائی برتن‌داشتند، سلام‌شاهنشاهی رانواخت وبرنامه آغازشد وخانم قدسی مسعودی صاحب امتیاز مجله اطلاعات بانوان پشت میکروفون‌قرار گرفت وچنین گفت :

ازابراز تفقدومرحمتی که‌والاحضرت شاهدخت شمس پهلوی نسبت به کارمندان مجله فرموده‌اند ومجلس مارا بقدوم خود روشنائی‌بخشیده‌اند، صمیمانه سپاسگزارم . تشریف فرمائی والاحضرت باین جلسه که اختصاص ببانوان دارد موجب کمال مباهات وافتخار ماست واین بزرگترین تشویقی است‌که از ما میفرمایند ومارا درراهی‌که برای ترقی ورسیدن بهدفهای بزرگ در پیش داریم مساعدت میفرمایند .

مابانوان امیدواریم نیکوکاری و نوعپروری رااز والاحضرت سرمشق بگیریم وهمچنین درراه پیشرفت های اجتماعی قدمهای موثری‌برداریم تاباافتخاراتی که شایسته این کشور باستانی است نائل شویم .

درخاتمه باردیگر مراتب‌سپاسگزاری وتشکر خودرا حضور مبارك والا- حضرت شاهدخت شمس پهلوی معروض میدارم .

آنگاه سناتور مسعودی مدیر موسسه اطلاعات آغاز سخن کردو چنین گفت :

والاحضرتا ،

تشریف فرمائی والاحضرت باین جلسه فرهنگی‌مارابیش ازپیش در انجام خدماتی که بعهده گرفته ایم تایید وتشویق مینماید .

اینجانب ماموریت دارم از طرف خود وعموم کارمندان موسسه اطلاعات از بذل عنایت وتوجهی که والاحضرت شاهدخت شمس پهلوی فرموده‌اند تشکرات قلبی خودرا تقدیم دارم. تشریف فرمائی خواهر والاگهر شاهنشاه مابااین جلسه، خوددلیل بارزتوجه وعنایت خاصی است‌که اعلیحضرت همایون شاهنشاهی بترقی وپیشرفت سطح فرهنك ومعلومات وترقیات‌اجتماعی بانوان کشور دارند .

خواهر والاگهر شاهنشاه مابتمام معنی نمونه کامل بانوی نیکوکار ایران هستندکه حقا اعمال ورفتار خداپسندانه ونوع پرستانه‌والاحضرت باید سرمشق همه بانوان کشور قرار گیرد .

همه میدانند که والا حضرت شاهدخت شمس پهلوی در دوره زندگی درخشان خود چه خدمات بزرگی درراه تاسیسات خیریه و پرورشگاهها وایجاد بیمارستانها ودرمانگاهها انجام داده اند.

ازوقتی‌که والاحضرت برای بار دوم ریاست عالیه جمعیت خیریه شیرو خورشید سرخ رادردوازده سال پیش برعهده گرفتند، پیوسته اوقات شریف خودرا مصروف توسعه وترقی وتکامل این موسسه مهم خیریه فرمودند تاجائی که امروز ۲۲۳ موسسه خیریه درتهران و نقاط مختلف کشور بوجود آمده است که‌شامل بیمارستان،پرورشگاه، یتیم‌خانه، شیرخوارگاه ودرمانگاه و موسسات کوچك وبزرك برای کمك به آسیب دیدگان میباشد و این موسسات نه فقطموردتوجه و علاقه ملت ایران است‌بلکه موسسات بین‌المللی صلیب سرخ خارجی نیز کشور مارا بداشتن اینگونه تاسیسات مفید و بزرك تحسین و تقدیر مینمایند

اینها نمونه زحمات وفداکاری شخص والاحضرت شاهدخت‌شمس پهلوی است که در نهایت علاقه و دلسوزی باین امور نوع پرستانه اشتغال میورزند .

تاسیسات جدید شیر و خورشید سرخ اکنون در مرحله ایست که بمحض حدوث سانحه‌ای در گوشه و کنار کشور ، در اندك زمانی دست شفقت و محبت والاحضرت بسوی مصیبت دیدگان دراز میشود و آنا ن را مورد محبت قرار میدهند وآلام‌ودردهای آنانراتسکین میدهند وتسلی می‌بخشند .

والا حضرتا ،

بانوان کشور مساعی و زحمات‌آن والاحضرت را با دیدهٔ احترام و تقدیر و سپاس مینگرند .همچنین بانوان ایرانی هرگز خدمات و مساعی پدر تاجدار والاحضرت ، اعلیحضرت رضا شاه کبیر را در راه نجات خود فراموش نخواهند کرد و پیوسته نام آن راد مردبزرك را با همان عظمت و شایستگی‌که‌در خورآن‌نابغه بزرك میباشدیادمیکنند. بسیاری از بانوان فاضل ودانشمندی مثل‌خانم تربیت که‌هم‌اکنون ایشان که در این مجلس حضور دارند ، را می‌بینم ، شاهد و ناظر خدمات پرارزش اعلیحضرت‌شاهنشاه‌فقیدبودند و قدم بزرك اجتماعی آن شاهنشاه‌را میستایند.

اکنون اجازه میخواهم مختصری از تاریخچهٔ تاسیس اطلاعات بانوان را بعرض برسانم :

این مجله که هدف آن پیشرفت و ترقی سطح زندگی اجتماعی‌بانوان محترم ایران است، در تاریخ‌دوازدهم فروردین ۱۳۳۶ تاسیس گردید و خوشبختانه از روز اول انتشار مورد

صحنه‌ای ازرقصهای محلی‌که یکی از برنامه‌های جالب جشن بود

استقبال و توجه بانوان کشور قرار گرفت تا جائی که امروز میتوانم عرض کنم که چندین ده هزار خواننده در سراسر کشور دارد و انتشار آن سرآمد تمام مجلات ایران است و این خود بهترین دلیل برآنست که بانوان کشور رشد اجتماعی بانوان جلو رفته و در این راه خدمات شایسته‌ای انجام داده است و اینجانب بر خود لازم میدانم در حضور مبارك والاحضرت از مساعدت‌های گرانبهائی که‌بانوان‌محترم وخوانندگان عزیز نسبت‌باین‌مجله انجام داده‌اند صمیمانه تشکرکنم.

این مجله بهمت خود بانوان اداره میشود وعده زیادی ازخانم های روشنفکر وترقیخواه باما کمك و همراهی میکنند ودر برنامه های هنری شرکت مینمایندوامیدواری‌ما اینست‌که این همکاری روزبروز توسعه یافته ومارا درنیل بهدف های اجتماعی خود موفق سازد .

درپایان باردیگر تشکرات خودرا تقدیم داشته واجازه میخواهم که برنامه جشن آغازشود .

پس ازنطق سناتور مسعودی که با کف زدن ممتد حضار مورد استقبال قرار گرفت، خانم پری‌اباصلتی سرپرست سازمان هنری اطلاعات بانوان برنامه رااعلام کرد وآنگاه برنامه هنری جشن‌که شامل ۱۲ قسمت بود بانظم وترتیب وشکوه و جلال بی‌نظیری اجراشد که جریان آن وهمچنین جریان جشن دیگری که روز جمعه درهمان محل ازطرف مجله اطلاعات بانوان ترتیب داده شده بود در شماره فردا بنظر خوانندگان گرامی خواهد رسید .

جشن روز پنجشنبه مقارن‌ساعت هفت بعداز ظهر بپایان رسید و والاحضرت شاهدخت شمس‌پهلوی درمیان ابراز احساسات پرشور بانوان ودوشیزگان تالار فرهنك‌را ترك گفتند .

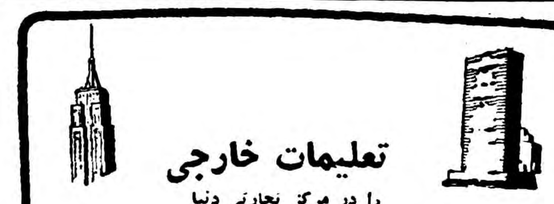

تعلیمات خارجی

را در مرکز تجارتی دنیا

نیویورك

بیاموزید

شما می‌توانید در نیویورك که مرکز تجارت دنیا است معلومات تجارتی بیاموزید مدرسه کامبریج دروس کاملی در امور تجارت بشما بیاموزد و موفقیت شما را در این رشته زیادتر کند . دروسی که در این مدرسه تدریس میشود مربوط به رشته های منشی گری - منشی گری دو زبانه (زبان خارجی) ترجمه زبان های خارجی - دفتر داری - ماشین نویسی - ماشین حسابداری - بزبان انگلیسی است - در عین حالی که شما این دروس را در مدرسه می‌آموزید برای کسب تجربه بیشتری می‌توانید چند ساعتی در یکی از بنگاه‌های شهر نیویورك مشغول کار شوید و با سفارش این مدرسه ترتیبات قانونی در مورد اجازه که از طرف اداره مهاجرت آمریکا داده خواهد شد .

چنانچه شما معلوماتی در زبان اسپانیائی دارید شانس موفقیت شما در این مورد برای دریافت دانشنامه دوزبانه‌بیشتر خواهد بود .

مدرسه کامبریج از طرف وزارت دادگستری آمریکا بتصویب‌رسیده است واجازه داردکه شاگردان خارجی را برای‌تعلیم این گونه دروس بپذیرد -چنانچه محتاج به اطلاعات‌بیشتری هستید متمنی‌است باین مدرسه بنویسید که مفتخرا تقدیم شود .

THE CAMBRIDGE SCHOOL OF BUSINESS, INC
220 West 42 Street
New York City, U.S.A.

آگهی مناقصه خرید ترانسفورماتور

شرکت سهامی مکانیکی ایران خرید یکدستگاه ترانسفورماتور بالابرنده بقدرت ۵۰۰یا۱۰۰۰ کیلوولت آمپری برای ۴۰۰به ۶۰۰۰ ولت باکلیه متعلقات مربوطه ودستمزد نصب وپارالل نمودن آنرا با ترانسفورماتور موجود بمناقصه میگذارد. علاقمندان میتوانند بادریافت برك مشخصات وشرایط مناقصه که‌در کارخانجات ونك موجود است پیشنهادات خودرا تاآخر وقت‌اداری روز دوشنبه ۳۸ر۳ر۱۷ تقدیم وبه دفتر شرکت تسلیم دارند.

آ-۶۲۵۴ شرکت سهامی مکانیکی ایران

تراکتور پرش دیزل

قدرت از ۱۵ تا ۵۵ اسب

تراکتور فوق‌العاده محکم برای کارهای زراعتی و صنعتی باکلاچ هیدرولیك- وزن‌متغیر ومحورهای اضافی مستقل برای‌بکارانداختن موتور - تلمبه - آسیا وغیره

PORSCHE-DIESEL

Master

نماینده انحصاری: شرکت سهامی هرسیس

تلفن ۳۱۳۱۸ ، ۳۳۵۰۷ - نمایشگاه و فروشگاه و تعمیرگاه جاده کرج ۶۵۹۸۷

کلیم... شیر کامل

یك صبحانه سالم ومقوی

کلیم دارای تمام‌خواص شیرتازه است‌و فقط آب‌آن گرفته شده‌است‌ودرچوزنانگ‌میدانند که‌با کلیم‌قهوه‌صبحتان بهترمزه‌میدهد میدانند که‌کلیم دارای مواد مغذی بسیارمهمی است . فقط کلیم بخواهید .

© 1962 Borden Co. Inter. Copr. Rec.

بیست‌وچهمین نظریه پزشکی آقایان پزشکان محترم در مورد آبعلی در کنگره پزشکی رامسر

آبعلی
Abealí
PRODUCTION

۹۶-

در کلیسای ساکت ما در ابتدا ساکت شدیم و سپس هنگامیکه شروع به صحبت کردیم لحن ما ملایم و شبیه زمزمه ریزش باران بر پنجره های تیره کلیسا بود .

لوئیز گفت :

«من مدتها است که‌بخاطر شما ناراحت هستم میتوانم بگویم که این ناراحتی از شب عید میلاد مسیح وباحتی قبل از آن شروع شده است. ولی نمیتوانستم ناراحتی خودم را بشما ابراز دارم زیرا شما به حرف من گوش نمیکردید .

جواب دادم :

ـتادیشب وضع خیلی خوب بود و اتفاقی که دیشب افتاد نیز فقط تقصیر من است ، من نمیبایست آنچه که گفتم گفته باشم .

او جواب داد :

ـاگر شما باین موضوع اعتقاد نداشتید آنرا ابراز نمیداشتید . از روز اول فکر گول زدن در کار بوده‌است و قبل از آنکه او به اینجا بیاید شما این موضوع را پیش بینی میکردید .

من گفتم :

ـکسی کسی را تاکنون فریب نداده‌است ، فقط من خودرا گول زده بودم و باین علت نمیتوانم بدیگری ایراد بگیرم .»

یك رگبار ناگهانی شیشه‌های پنجره کلیسا را شلاق زدو محراب که در بین ستونهای بلند قرار داشت تاریکتر شد .

لوئیز گفت :

«پس ماه سپتامبر گذشته برای‌چه منظوری باینجا آمده ؟ چرااین همه راه را طی‌کرد تاشما را پیدا کند ؟ او اینکار را بخاطر احساسات یا حس کنجکاوی خود انجام نداده‌است او برای هدف معینی که امروز بآن دست یافته به انگلستان و کرنوال سفر کرده است .»

روی خودرا برگرداندم و او را نگریستم چشمان خاکستری او ساده وصمیمی بود .

پرسیدم :

«منظورتان چیست ؟

لوئیز گفت :

ـاو پول را به چنك آوردو هدف او از مسافرت باینجا همین بود.»

در دبیرستان هارو . هنگامیکه سال پنجم بودم، دبیرمان یکروز گفته بود که حقیقت چیزی نامرعی و غیرقابل تفسیر است ، واغلب اتفاق میافتد که‌ما تصادفا با آن برخورد نمائیم بدون اینکه موفق بشناسائی‌اش گردیم . اغلب اشخاصی که بآن دست مییابند پیرانی هستند که با مرك یکقدم فاصله دارند و یا افراد بسیار جوانی هستند که از زندگی دور میباشند .

گفتم :

«شما اشتباه میکنید راجع باو هیچ چیز نمیدانید او یك زن هیجانی واحساساتی است که اخلاقی عجیب و واکنش‌هائی غیر قابل انتظار داردولی چه میشود کرد این طبیعت او است . ناگهان بسرش زد که ازفلورانس خارج شود . چندی بعد بسرش زد که باینجا بیاید. علت اینکه او در اینجا ماند این بود که خود را در اینجا خوشبخت میدید و این حق او بود .»

لوئیز باترحم مرا نگریست دستش را روی زانوی من گذاشت و گفت :

«اگر شما قدری جدی تر با او رفتار میکردید ، خانم آشلی دراینجا نمیماند فیلیپ . می‌آمد پدر مرا ملاقات میکرد، قرار عادلانه‌ای با او میگذاشت ، واز اینجا میرفت . شما از روز اول خوش‌بینی غلطی نسبت باو داشتید . »

فکر میکنم‌که ترجیع میدادم لوئیز راشل را بدست خود کتك بزند بر او تف بیاندازد و یا گیسوانش را بکشد و یالباسش را پاره کند .این کار خشونتی مدوی و حیوانی بود . این کار نبرد روبرو بود. ولی این کلماتی که در سکوت کلیسا و در غیبت راشل ادا میشد تهمت وافترای محض بود .

درحالیکه‌ازجای‌برمیخاستم‌گفتم:

«من دیگر پیش از این حاضر بگوش دادن به سخنان شما نیستم. آمده بودم تادر صمیمیت و دوستی شما آرامشی بدست بیاورم . آنرابمن ندادید،مانعی ندارد . »

از جای برخاست و دست مرا گرفت ..بالحن تضرع آمیزی زمزمه کرد :

«آیا درك نمیکنید که من میخواهم بشما کمك کنم ؟ شما در مقابل حقیقت واقعا کور شده‌اید. چه میتوان کرد ؟ اگر عادت خانم آشلی این نیست که برای رسیدن به هدف خود ماهها قبل نقشه بکشد پس چرا مستمری خود را هر هفته ، هرماه ، از شروع زمستان ، بخارج از کشور میفرستد .

گفتم :

ـچگونه از این موضوع اطلاع پیدا کردید ؟

پاسخ داد:

پدرم آنرا بمن گفت ، این چیزها از نظر آقای کوچ‌بانکدار و پدرم که تا دیروز قیم شما بود نمی‌توانست مخفی بماند .

گفتم :

ـچه مانعی برای اینکار او می بینید . من میدانم که در فلورانس مقدار زیادی بدهکار است . طلبکارانش همواره راشل‌را در فشار قرار می‌دهند .

لوئیز گفت :

ـحتی در اینجا ؟ در این مملکت ؟ آیا چنین چیزی ممکن است ؟ من‌این موضوع‌را باور نمیکنم . آیا شما فکر نمیکنید که خانم آشلی سعی کرده‌باشد ثروت کوچکی‌برای خود بوجود بیاورد و در.اینجا تمام زمستان را مانده باشدتااینکه شما در روز جشن بیست و پنجمین سال تولدتان یعنی دیروز اموال‌خودرا دردست بگیرید ؟ آنگاه ، هنگامی که پدر من قیومیتش تمام شود او بتواند با خیال‌راحت‌شما را مانند یك زالو بمکد . ولی شما حتی این زحمت را نیز باو ندادید . هرچه در دنیا داشتید باو بخشیدید .»

من‌نمی توانستم باور کنم که دختر جوانی را که می شناختم ومورداحترامم بود چنین افکار وحشت آوری داشته باشد ، و این افکار را با چنین منطق‌و لحن محکمی ادا نماید تا باین طرز بتواند زن دیگری را از میدان بدربرد .

از او پرسیدم :

« آیا این حرفها را از دهان شما شنیدم یا اینکه روح قانونی پدرتان بود که حرف زد .

او گفت :

ـشما میدانید که پدر من شخص راز داری است و در نتیجه هیچگاه چنین حرفهائی را نمیزند . در این باره من بسیار کم از او چیزی شنیده‌ام. مگر شخصا من قادر بقضاوت اشخاص نمی باشم ؟

من گفتم :

ـشمااز اولین‌روزی که او را دیدید کینه‌اش را در دل گرفتید . یك روز یکشنبه در کلیسا بود ، اینطور نیست ؟ شما برای صرفشام‌بمنزل ما آمدید و تمام مدت با قیافه عبوس در گوشه ای نشستید و کلمه ای برزبان نیاوردید . شما تصمیم گرفتید از او متنفر باشید . والی بخودی خود او کاری نکرد که تنفر شما را بر انگیزد .

لوئیز گفت :

ـو شما چطور؟ آیا فراموش کرده اید که قبل از آمدنش دربارهٔ او چه می گفتید ؟ من گفته های شما را در مورد او فراموش نمیکنم گفته های آن موقع شما همگی صحیح از آب در آمد .»

نیازمندیها و آگهی های کوچک

استخدام میشود

باشگاه کرگان بافراد زیر نیازمند است
سرآشپز .
متصدی بار (مرد)
چندتن پیشخدمت
چندتن کارگر برای آشپز خانه
لطفا بامدیر باشگاه تماس بگیرید
تلفن ۳۳۵۲۲
۳ـ۳ آ ـ ۵۱۵۷

WANTED

An Irano—American Company requires an energetic at least a Bachelor degree in young man for full time with business administration or related subjects. Call for appointement phone 303981

بیك دوشیزه یابانو

که بیکی اززبانهای انگلیسی یا فرانسه آشنا بوده باشد برای انجام امور طبی مورد نیاز است واجدین شرایط میتوانند صبحها از ساعت ۱۰تا۱۲ بشماره ۶۶۱۲۲ تلفون فرمایند .
آ ـ ۵۰۸۹ ۱ـ۳

هتل پلازا به چند نفر تلونچی

که بزبان انگلیسی و فرانسه آشنائی داشته و سابقه کار در هتل داشته باشند و همچنین بچندنفرپیشخدمت مرد نیازمند است. خیابان پهلوی نهر کرج .
۱ـ۳ آ ـ ۵۱۰۵

به چند دوشیزه یابانو

جهته فروش محصولی در منازل تهران وشهرستانها نیازمندیم شرکت ناصح فردوسی کوچه سیرك
آ ـ ۲۶۹ ۵

آگهی استخدام

بیك نفر ماشین نویس لاتین که با زبان انگلیسی آشنابوده و لااقل پنج سال سابقه کار در امور تجارتی داشته باشد نیازمندیم طالبین روزهای دو شنبه و سه شنبه (سوم و چهارم خرداد ماه (۳۸) عصر هابین ساعات ۵ تا ۶ بآدرس بازار کفاشها سرای شکروی شرکت سهامی صادراتی پیکل مراجعه فرمایند .
آ ـ ۵۲۷۷

شرکت سهامی تکنو فریگو

احتیاج بیك کارگر برق کار با سابقه که از عهده کابل کشی وتعمیرات وسائل الکتریکی برآید دارد .
آدرس خیابان قوام السلطنه شماره ۷۷ تلفن ۴۹۹۰۱ ـ ۴۹۹۰۲
آ ـ ۶۳۳۲ ۱ـ ۲

برای خدمت در منازل

به تعداد زیادی خدمتکار زن نیازمندیم . خیابان اکباتان مقابل کارگزینی شرکت تلفن ـ موسسه کار یابی ملی .
آ ـ ۶۳۰۴

نیروی هوائی

تعدادی داوطلب برای آموزشگاه فنی میپذیرد .
داوطلبان باید دارای شرایط زیرین باشند .
۱ـ تابعیت ایران .
۲ـ گواهی عدم سوء پیشینه .
۳ـ سن بین ۱۸ تا ۲۴ سال
۴ـ دارا بودن حد اقل کارنامه کلاس سوم متوسطه .
داوطلبانیکه دارای تحصیلات بالاتر باشند تا سن ۲۵ سال نیز پذیرفته خواهند شد .
فرزندان کارمندان نیرو های مسلح شاهنشاهی در صورت تساوی شرایط برسایرین مقدم خواهند بود .
داوطلبان پس از پذیرفته شدن از معاینات پزشکی ـ آزمایش هوش واستعداد از آنها نیز بعمل خواهد آمد .
دوره آموزشگاه شبانه روزی و وسائل زیست داوطلبان با نیروی هوائی بوده وماهیانه مبلغ یکهزار ریال نقد دریافت خواهند داشت .
دوره آموزشگاه یکسال بوده و فارغ التحصیلان بدرجه گروهبان سومی مفتخر میگردند پس ازخاتمه دوره آموزشگاه فارغ التحصیلان از ۲۴۰۰ ریال حقوق درجه گروهبان سومی برابر قانون جدید استخدام نیروهای مسلح شاهنشاهی و فوق العاده سختی خدمت نیروی هوائی طبق آئین نامه مصوبه استفاده خواهند کرد .
داوطلبان همه روزه غیر از روزهای تعطیل از ساعت ۸ الی ۱۲ به نشانی زیر مراجعه نمایند .
مدارك لازم
عین کارنامه قبولی سال سوم متوسطه ـ عین شناسنامه با چهار برك رونوشت آن ـ برك عدم سوء پیشینه ۱۲ قطعه عکس
نشانی
تهران ـ خیابان شاهرضا ـ اوایل جاده کرج ـ چهارراه بیمارستان پهلوی ـ ستاد نیروی هوائی رکن یکم
۱ـ۳ آ ـ ۶۰۴۲

مستغلات

بنگاه کوشان

قدیمترین بنگاه رسمی برای انجام معاملات

املاك و پول

بنگاه کوشان مفتخر است که در اثر تشکیلات منظم ومراقبت های مخصوص کارمندان خود تاکنون در معاملات انجام شده در این بنگاه فسادی پیدا نشده وموجب ناراحتی مشتریان خود نشده وآنهارا از شر کلاهبرداران مصون ومحفوظ داشته چنانچه خواهان آسایش خیال خود باشید .

انجام معاملات ملکی وپولی خودرا مستقیما رجوع فرمائید لاله‌زار ۳۹۷۸۴ به بنگاه کوشان
۱ـ۵ آ ـ ۵۶۱۶

برای ییلاقی سفارت خانه ها یاسکونت اروپائی

یك باغ مشجر به مساحت چهارهزار متر باساختمان مدرن با برق تلفن آب نزدیك چیذر از طرف خیابان دزاشوب برای اجاره طالبین به تلفن ۸۳۵۹۱ ازساعت ۹ صبح تا ساعت ۱۱ مراجعه نمایند .
۱ـ۲ آ ـ ۵۱۵۱

گم شده

گواهی موقت

اینجانب دکتر محمد علی حکیمی مفقود شده از یابنده خواهشمند است به آدرس زیر مراجعه ومژدگانی دریافت دارد .
آدرس تلفن ۶۷۷۴۹
آ ـ ۵۰۴۳ ۱ـ۳

یك دفترچه محتوی

چك وگواهینامه رانندگی بنام باخاج مفقود شده بتلفن ۴۶۶۸۵ مراجعه ومژدگانی دریافت فرمائید .
آ ـ ۵۲۶۳

بیمارستان کودکان

بنگاه نیکو کاری برای تکمیل کادر کمك پرستاری خود تعدادی دوشیزه که دارای گواهینامه سه ساله اول متوسطه باشند استخدام مینماید داوطلبین میتوانند همه روزه بدفتر بیمارستان واقع در خیابان سپه روبروی دانشکده افسری مراجعه نمایند.
آ ـ ۵۲۰۹ ۱ـ۲

آگهی استخدام

شیرخوارگاه نمونه بنگاه معاونت عمومی شهر تهران جهت تکمیل کادر پرستاری خود بیست نفر دوشیزه داوطلب که واجد شرایط زیرباشند جهت کار آموزی در کلاس کمك پرستاری می‌پذیرد .
۱ـ سن داوطلبان کمتر از هیجده سال نباشد .
۲ـ حداقل تحصیل داشتن گواهی نامه شش ساله ابتدائی .
۳ـ ارائه برك عدم سوء پیشینه .
۴ـ تابعیت ایران
۵ـ صحت مزاج
۶ـ ارائه دوبرك رونوشت مصدق شناسنامه و چهار قطعه عکس پرسنلی
دوره کار آموزی دوماه است و در اینمدت ماهیانه سیصد ریال بکار آموزان کمك هزینه تحصیلی داده می میشود و پس از پایان دوره کار آموزی داوطلبان باماهیانه یکهزار وپانصد ریال برای کار درشیرخوارگاه نمونه استخدام میگردند. داوطلبان می‌توانند همه روزه برای نام نویسی تا آخر وقت اداری روز ششم خرداد ماه جاری بشیرخوارگاه نمونه واقع در خیابان سپه جنب کوچه خورشید مراجعه و ثبت نام نمایند . کلاس کار آموزی بلافاصله پس از پایان نام نویسی آغاز بکار میکند .
معاونت عمومی
سرپرست بنگاه ـ دکترجهانشاد
آ ـ ۵۲۳۳

آگهی استخدام

فروشگاه سفارت آمریکا بچند نفر بشرح زیر احتیاج دارد :
حسابدار ۳نفر انبار داریکنفرمتصدی قبوض دریافتی ۱ نفر متصدی امور اداری ۱نفر
اشخاص مورد احتیاج باید در رشته های موردبحث تجربه کافی داشته وبزبان انگلیسی تسلط کامل داشته باشند .
داوطلبان روزهای دوشنبه و سه شنبه بین ساعت ۹تا ۱۲ بفروشگاه سفارت آمریکا واقع در خیابان تخت جمشید کوچه سفارت کاشی ۲۱ مراجعه نمایند .
آ ـ ۵۲۳۱ ۱ـ۲

صاحب امتیاز و مدیر مسئول: عباس مسعودی
جای اداره خیابان خیام چاپخانه اطلاعات

آگهی های متفرقه

خیاط مجانی

خیاطی رابامتد گرلاوین پاریس با امتیاز رسمی وزارت فرهنگ فرا گیرید و یکعمر از پرداخت اجرت خیاطی راحت شوید .

کاخ دانش

نادری ـ نرسیده بچهارراه اسلامبول.
آ ـ ۶۲۱۶

کلاس انگلیسی

کلاس دایرکت متد دوم با متد سمعی و بصری تشکیل ونامنویسی میشود .

کاخ دانش

نادری ـ نرسیده بچهارراه اسلامبول.
آ ـ ۶۲۱۸

آگهی حراج

مقداری اموال بلاصاحب وجامانده درقطار های مسافربری که بتدریج جمع آوری شده ودرانبار کالای ایستگاه راه آهن تهران موجوداست وصاحبان آنها مراجعه ننموده اند مشمول ماده ۱۵۴ تعرفه راه آهن شده ودر ظرف روزهای ۲۲ خرداد جاری لغایت هفتم تیرماه ۱۳۳۸ از ساعت ۹ صبح درمحوطه بخش پلیس تهران حراج خواهد شد طالبین میتوانند برای کسب اطلاع بیشتر وروئیت عین اموال همه روزه دروقت اداری به انبار توشه تهران ویا به انبار پلیس مرکزی مراجعه نمایند. عوارض متعلقه به حراج بر عهده خریدار خواهدبود .
راه آهن دولتی ایران
آ ـ ۶۰۸۲ ۱ـ۳

شرکت بتون ریز

نقشه‌های ساختمانی، مقاطعه، نظارت دروازه دولت تلفن ۶۹۴۹۵
آ ـ ۶۲۹۶

ماشینهای جوجه کشی
ایران طیور
به گنجایش ۵۶ الی ۹۰۰ تخم مرغ
تلفن ۴۵۸۳۰ ـ ۶۶۱۰۹
تلگرافی «کاط»

آ ـ ۶۰۵۴

تجدید آگهی مناقصه شماره ۱۹ ازشرکت تلفن

پیرو آگهی مورخه ۶ر۱۲ر۱۳۳۷ شرکت سهامی تلفن ایران تعداد سی عدد صندوق KV تقسیم کننده چهارصد تقسیم LV زوجی و ده عدد صندوق کننده دوهزار و چهارصد زوجی را طبق نمونه که ارائه خواهد شد با توجه بشرائط موجود در اداره کارپردازی بمناقصه میگذارد .
سپرده شرکت در این مناقصه سی هزار ریال است که باید بصندوق شرکت در قبال اخذ رسید پرداخت گردد .
شرکت کنندگان در مناقصه باید پیشنهادات خودرا باقید عبارت (نمونه رویت وشرائط مورد قبول است)بانضمام قبض سپرده تاساعت ۱۰ صبح روز شنبه ۱۵ر۳ر۳۸ بدفتر شرکت تسلیم و رسید دریافت دارند.
پیشنهادات واصله در همان روز باز و قرائت خواهد شد ضمنا از برنده مناقصه ده درصد قیمت بعنوان تضمین حسن انجام معامله دریافت خواهد شد .
هزینه درج آگهی و هرگونه مالیات و عوارض بعهده برنده مناقصه است .
شرکت تلفن در ردو قبول یك یا کلیه پیشنهادات مجاز میباشد .
شرکت در مناقصه بمنزله قبول کلیه شرائط مناقصه میباشد .
شرکت سهامی تلفن ایران
آ ـ ۶۳۴۴

بفروش میرسد

زمینی بمساحت ۲۵۰ متر

در تهران پارس بدون واسطه بفروش میرسد صبحها بتلفن شماره ۶۹۲۳۸ آقای درخشان مراجعه فرمایند .
آ ـ ۵۲۸۱

تلفن سانترال بفروش میرسد

جعبه پستی ۹۸۳ باذکر قیمت بنویسند .
آ ـ ۵۲۶۱

یکدستگاه ساختمان نوساز دوطبقه دارای هشت اطاق دو حمام وگاراژ گلخانه استخر شنا برق چاه آب وبالوازمات دیگر بمساحت (۱۲۰۰) متر در بهترین نقطه جاده نیاوران بقیمت مناسب بفروش میرسد طالبین به دفتر اطلاعات املاك چهارراه مخبرالدوله تلفن ۳۲۷۸۴ مراجعه فرمایند .
آ ـ ۵۲۴۹ ۱ـ۴

منزل فروشی

بفاصله ۸۰ متر از خیابان شمیران بمساحت سیصد متر دارای ۸ اطاق بزرك بانضمام یك هال ۲ آشپزخانه ۲حمام ۳روشوئی و مستراح گلخانه ۲اطاق مستخدم تمام تیرآهن و برق ۱۰۰ آمپر بسیار لوکس و محکم با سایر لوازم بعلت مسافرت فوری ۱۷۵ هزار تومان بفروش میرسد برای رویت و مذاکره رجوع فرمائید خیابان شمیران ایستگاه خندان بازرگانی محمدی تلفن ۸۱۱۱۱
آ ـ ۵۲۰۳ ۱ـ۲

فروش اتومبیل

یکدستگاه اتوموبیل مرسدس بنز ۲۲۰ مدل ۵۷ بسیار مرتب که ۴۰۰۰۰ کیلومتر کار کرده نقدا بمبلغ ۲۲۰۰۰۰ ریال بفروش میرسد ـ مالیات اتوموبیل مزبور پرداخت نشده طالبین میتوانند همه روزه از ساعت ۹ الی ۱ ونیم بعد از ظهر باتلفنهای ۳۵۹۳۰ـ۳۳۴۱۵ بسفارت کبرای هلند مراجعه نمایند.
آ ـ ۵۲۷۹

تبریک

دوشیزه مریم قوامی

پیمان زناشوئی شما را با آقای پرویز آذرپور صمیمانه تبریك می گویم . مسعود

واگذار میشود

یکدستگاه ساختمان

چهار اشکوبه در جبهه شاهرضا نزدیك میدان فردوسی که بازیرزمین مشتمل بر بیست و یك اطاق است جهت دوایر دولتی و شرکتها به اجاره واگذار میشود طالبین بین ساعت ۱۰ تا ۱۲ بتلفن شماره ۲۴۴۵۴ مراجعه نمایند .
آ ـ ۵۲۱۹

سه باب مغازه متصل بهم

سه نبش طاق بلند با دوشماره تلفن وانبار وزیر زمین وبرق اول خیابان شمیران چهارراه حقوق واگذار میشود طالبین به تلفن ۲۹۱۹۶ و ۳۲۵۵۷ مراجعه نمایند .
آ ـ ۵۲۰۱ ۱ـ۳

محل کارخانه بابرق

سه فاز ۲۰ آمپر در بهترین محل اول خیابان فردوسی واگذار میشود ازساعت ۶ الی ۸ بعداز ظهر بتلفن ۳۰۲۱۹۴ و ۳۰۴۵۶۲ مکالمه فرمائید
آ ـ ۵۰۸۷ ۱ـ۳

یك شماره تلفن ۶ واگذار می شود به تلفن ۳۳۲۳۰ تلفن فرمائید.
آ ـ ۴۹۵۵ ۱ـ۳

ساختمانی نوساز سه طبقه دارای ده اطاق و دوسرسرا و تراس لوله کشی آب وبرق و تلفن در خیابان صفی علیشاه بمساحت سیصد متر باجاره برگزار میشود خواستاران به تلفن ۳۰۲۰۶۷ یا ۳۴۴۶۱ مراجعه فرمایند .
آ ـ ۵۱۵۳ ۱ـ۲

خانه‌ای مشجر بمساحت سیصد متر دارای چهاراطاق وآشپزخانه وبرق و آب جاری دائم برکوچه کاشف تجریش باجاره سالیانه یا تابستانی برگزار میشود. خواستاران به تلفن ۳۰۲۰۶۷ یا ۳۴۴۶۱ مراجعه فرمایند
آ ـ ۵۱۵۳ ۱ـ۲

یك مطب دندانپزشکی

مجهز سرچهارراه واگذار میشود سی متری منیریه پلاك ۲۲۶
آ ـ ۵۱۸۳ ۱ـ۴

فروش اثاثیه والبسه امریکائی

نشانی ـ جاده پهلوی ـ محمودیه ـ کوچه سالار ـ منزل سرهنك فرانسیس لطفا از آوردن اطفال خودداری فرمائید .
آ ـ ۵۰۶۹ ۱ـ۲

آگهی مناقصه لوازم برق

شرکت سهامی کارخانجات قند ایران ۱۶ قلم لوازم برق مورد نیاز را ازطریق مناقصه خریداری مینماید شرایط و مشخصات لوازم مورد مناقصه دراداره خریدشرکت واقع در خیابان شاهرضا مقابل خیابان ایرانشهر موجود بوده وپیشنهادات تاآخر وقت اداری روز ۹ر۳ر۳۸ قبول ودرساعت ده صبح روز ۱۰ر۳ر۳۸ موعد تشکیل جلسه مناقصه است قرائت و رسیدگی خواهدشد شرکت در مناقصه بمنزله قبولی کلیه شرایط مناقصه است.
آ ـ ۴۷۸۴ ۱ـ۲

دکتر جمال الدین نوربخش

متخصص دربهداشت وبیماریهای کودکان ازدانشگاه پاریس

معتادین به الکل، تریاك، مرفین، کوکائین وهروئین

را باآخرین متد درمدت کوتاهی بدون هیچگونه عارضه درمان مینماید

نشانی خیابان شاهرضا چهارراه پهلوی پذیرائی ۴ تا ۸ بعدازظهر تلفن مطب ۶۵۵۵۷ تلفن منزل ۴۴۷۸۹
(۱)

تعمیرات درمنازل

تعمیرات رادیو ـ رادیو گرام ـ ضبط صوت و یخچال تحت نظر مهندس تحصیل کرده اروپا در منزل تلفن ۳۰۳۱۲۴

HOHNER
melodica
ملودیکا ساز جدید با بیستم پرده‌ای آکوردئون تنظیم شده

چاپخانه کوچك

باتمام لوازم به فروش میرسد. اجاره داده میشود به تلفن ۳۴۰۵۳ مراجعه شود .
آ ـ ۲۷۳۰ ۱ـ۱۰

کشاورزان محترم

بازرگانی اصغر اکبری پور
هر مارك ماشینهای کشاورزی را بدون هیچگونه کمیسیون تهیه وکسری پیش قسط تراکتور را تأمین میکند ـ سعدی جنوبی سرای صدر ۹۲

(آگهی تجدید مناقصه ساخت بیست وپنج دستگاه اطاق بارکامیون جمس)

اداره کل قندو شکر ساخت بیست و پنجدستگاه اطاق بارکامیون جمس سه تنی را که حداکثر درظرف مدت سی روز ساخته وروی شاسیهای کامیونها نصب و تحویل شود بمناقصه کتبی میگذارد.
داوطلبان شرکت در مناقصه بایدبامراجعه باداره باربری کل یك نسخه ازصورت مشخصات وپیمان مربوطه را اخذ وذیل آنرا باقید قرائت شد ومورد قبول است امضاء نموده وبا قبض سپرده نقدی بمبلغ پنجاه هزار ریال وباتضمین یکی از بانکهای مجاز که مدت اعتبار آن کمتر ازسی روز نباشد پیوست پیشنهاد خودتا آخروقت اداری روزسه شنبه یازدهم خرداد ۳۸ باداره دفتر کل قندو شکر تسلیم ورسید اخذنمایند به پیشنهادات فاقدقبض سپرده و مشروط ومبهم و پیشنهاداتیکه پس از انقضای مدت مقرردر آگهی برسدویاعوض قبض سپرده چك شخصی ضمیمه باشدترتیب اثر داده نخواهد شد و سپرده نفردوم تاانعقاد پیمان بابرنده مناقصه نگاهداری خواهد شد حضور پیشنهاد دهندگان در جلسه مناقصه آزاد میباشد وپیشنهادات رسیده درساعت ده صبح روزچهارشنبه دوازدهم خرداد ۳۸ درکمیسیون خریدو تدارکات کل قندوشکر بازوقرائت خواهدشد و اداره دررد یاقبول یك یا کلیه پیشنهادات واصله آزاد است
۱ـ۲ آ ـ ۶۳۴۲ مدیر کل قندوشکر ـ پاکدامن

راهنمای پزشکی

دکترهای متخصص دربیماری‌های قلب

دکتر تیمور کلالی

متخصص بیماری های قلب ازدانشگاه پاریس خیابان شاه آباد عمارت ۱۰ طبقه پذیرائی بعداز ظهر ها
تلفن مطب ۳۴۱۲۲ منزل ۴۰۵۹۶

دکترهای متخصص درگوش و حلق وبینی

دکتر آزاد

متخصص گوش و گلو و بینی خیابان منوچهری کوچه ارباب جمشید پذیرائی از ۴ تا ۵ر۸ بعداز ظهر تلفن ۳۹۵۸۸ و ۳۹۵۸۴ صبح‌ها با تعیین وقت قبلی

دکترهای متخصص درامراض داخلی

دکتر مصطفوی نسب

امراض داخلی ـ اطفال خیابان ارامنه تلفن ۲۴۴۴۳

دکتر مسعود امینی

معالج بیماریهای ـ داخلی ـ زنان و کودکان با بیست و دوسال سابقه طبابت ـ معالجه قطعی بیماری‌های روماتیسم ـ سیاتیك ـ چاقی مفرط درد اعصاب ـ فلج وسستی اعصاب بوسیله الکتروفیزیو تراپی با وسائل مدرن آلمانی اشعه ماوراء بنفش و مادون قرمز و ماساژ های طبی ـ شاهرضا ـ جنب سفارت هندوستان تلفن ۴۴۷۱۴

دکتر اخوان صادقی

بیماری های درونی ـ کودکان ـ پوست ـ مقاربتی سلسبیل چهارراه وثوق تلفن ۶۵۰۱۹

متخصص بیماریهای جهاز هاضمه

دکتر رفیعی از دانشگاه پاریس . معده ـ کبد ـ روده ـ پذیرائی ۳ تا ۸ بعد از ظهر خیابان جامی اول کوچه پاریس .

پزشکان متخصص درجراحی پلاستیك

دکتر بحری

دانشیار دانشکده پزشکی متخصص جراحی زیبائی وپلاستیك خیابان سعدی روبروی پمپ بنزین تلفن ۳۰۲۴۸۹

دکترهای متخصص دربیماری اعصاب

دکتر جعفر رحمانی

از دانشگاه لندن خیابان پهلوی بالاتر از چهارراه امیر اکرم تلفون ۴۵۱۱۴ پذیرائی صبح و عصر

دکترهای متخصص درامراض دهان و دندان

دکتر آرام صفریان

خیابان یوسف آباد روبروی ت.ث.ث کوچه سیمی تلفن ۴۴۵۰

دکتر قدیریان

جراح و دندانپزشك
میدان فوزیه پذیرائی ۴ تا ۹ بعد از ظهر

احتیاجات زندگی

آقای محترم

شما هرنوع سلیقه که در لباس پوشیدن داشته باشید فقط دوزندگی سلوك است که شما را راضی و خوشحال میکند خوب است یکمرتبه امتحان کنید .
لاله‌زار کوچه مهران دوزندگی حاج سلوك تلفن ۳۳۰۳۶

محصولات علاءالدین انگلستان

برای کلیه لوازم یدکی محصولات علاالدین وبهترین اجاقهای خوراکپزی قشنگترین دوچرخه و سه چرخه بچه گانه مناسبترین کولر برای مناطق گرمسیر و شرجی به فروشگاه علاالدین خیابان نادری ـ مقابل سفارت انگلیس تلفن ۴۳۰۰۷ مراجعه فرمائید .

نقشه‌های ساختمانی

قبل از تهیه هرگونه نقشه ساختمانی ازمجموعه نقشه‌های ساختمانی شرکت فرازنو دیدن کنید. ابتدای خیابان منوچهری پاساژ ساعتچی تلفن ۳۰۲۶۰۱

آرایش وزیبائی

سالن آرایش وزیبائی آلبا تلفن ۴۶۷۸۵ تحت نظر مادام هوانسیان ومتخصص آرایش سر آلیا شاهرضا جنب لوان تور

دکتر محب الله آزاده

جراح و متخصص بیماری های چشم از دانشگاه های تهران سویس و فرانسه . نشانی : خیابان شاه چهار راه سی متری پذیرائی بیماران: عصرها

دکتر محمد ملك افضلی

صبح و عصر پذیرائی می‌نماید
قلهك مقابل خیابان دولت

دکتر سید محمود انگجی

نشانی دروازه دولت

دکترهای متخصص درمجاری ادرار و تناسلی

دکتر شاپور صدری

خیابان سعدی بالای بیمارستان امیر اعلم روبروی هدایت تلفن ۳۲۳۹۲ پذیرائی : ۴ تا ۸ بعد از ظهر

دکتر محمد رضا مسدد

رزیدنت سابق بیمارستان های آمریکا درمان قطعی بیماری های مقاربتی پذیرائی : ۸ـ۴ بعد ازظهر اول سعدی ـ چهارراه دروازه دولت

دکتر دانشگر

امراض مقاربتی جلدی تناسلی و سستی امراض زنانه و نازائی خیابان سپه مقابل پستخانه تلفن ۳۰۲۴۱۶

دکتر صادقی

درمان سوزاك تازه و کهنه وسستی وناتوانی جنسی مردان پذیرائی عصرها خیابان ری اول صدرالاشراف

دکتر معانی

امراض مقاربتی ـ مجاری ادرار امراض زنانه و سستی خیابان فردوسی مقابل بانك ملی ایران

دکتر ا ـ پولوسا

متخصص بیماری های مقاربتی مجاری ادرار و تناسلی پذیرائی صبح وعصر خیابان فردوسی شمالی مقابل خیابان کوشك کوچه صادق تلفن ۴۶۵۸۹

دکترهای متخصص درامراض پوست

دکتر محققی

دانشیاردانشکده پزشکی پذیرائی از ۴ تا ۸ بعد از ظهر نشانی دروازه دولت روبروی پمپ بنزین تلفن ۳۳۰۰۹

دکترهای متخصص درامراض زنان

دکتر کیقباد کاوسی

متخصص بیماری های زنان زایمان مخترع تکنیك پلاستیکی برای درمان نازائی از امریکا نشانی شاهرضا مقابل ایرانشهر پذیرائی عصر ها

آموزشگاهها

آموزشگاه ربانی

اموزشگاه ماشین نویسی ربانی شاه آباد از هر حیث مورد اطمینان است تلفن ۳۷۱۳۵

ماشین نویسی کشور

خیام مقابل پارك شهر بااسلوب ده انگشتی

رانندگی

میدانید اسلوب صحیح رانندگی و میکانیکی را درکجا می‌آموزند فقط در هنرستان فنی پرستو گمرك شاهپور تلفن ۲۳۹۱۶

تعلیم رانندگی صحیح

هنرکده فنی رانندگی و میکانیکی را با آخرین متد علمی بشما می اموزد و تا گرفتن گواهی نامه رسمی بشما تعلیم می دهد
هنرکده فنی روبروی چاپخانه مجلس تلفن ۳۸۰۴۶

دفترخانه های درجه یك تهران

دفترخانه ۱۲۴ جلال زرین خیابان سعدی روبروی ایران نور تلفن ۳۲۱۶۵

دفترخانه اسناد رسمی ۱۳۹

رضا عاصم گرگان چهارراه معینیه تلفن ۳۵۸۳۴

دفترخانه اسناد رسمی درجه یك شماره ۷۹ بتصدی محمدامامی واقع در چهارراه سیدعلی کوچه حریری شماره تلفن ۳۳۹۴۹

کشیك امشب پزشکان

آقایان دکتر محسن صادقی :خیابان آذربایجان کوی فرمانیه جنب دواخانه شبانه روزی دکتر اشراقی ـ دکتر جلیل میر پوریان : خیابان نواب چهارراه قنات کوچه الف آقا
آقایان دکتر کاظم نجم آبادی : شاهرضا عربی چهار راه بیمارستان پهلوی تلفن ۴۷۳۲۳ـ دکتر محمد حسن رازانی :دوراهی یوسف آباد ـ دکتر خلیل رسولی (جراح) :امیر آباد خیابان نصرت جنب کلانتری ۱۹ تلفن ۴۵۳۲۵ ـ دکتر غلامحسین مهرعلی : چهار راه سلسبیل تلفن ۶۶۶۶۰ ـ دکتر کرامت اله فرهودی: خیابان شاهرضا پل چوبی تلفن ۳۸۵۱۰ـ دکتر محمد رضا مسدد: دروازه دولت اول خیابان سعدی تلفن ۳۲۹۳۲ ـ دکتر حسین حمیدزاده قلهك خیابان دولت چهارراه رستم آباد ـ دکتر هوشنك بیضائی: قلهك خیابان دولت ایستگاه قنات تلفن ۸۱۹۱۰ دکتر حسن فامیلی: خیابان شاه بیست متری اول (کشیك دائم)

کشیك امشب داروخانه‌ها

داروخانه میر : انتهای شهباز
داروخانه سیما :خیابان نواب چهارراه شکوفه
داروخانه ستاره: خیابان سی متری نظامی چهارراه حشمت الدوله .
داروخانه حشمت :خیابان شهباز
داروخانه شبانه روزی امریکائی: مقابل درمانگاه دریفوس .
داروخانه محمدیان : خیابان ری جنب کوچه آبشار
داروخانه شبانه روزی فرزاد خیابان قلهك نزدیك داودیه مقابل ثبت قلهك
داروخانه و آزمایشگاه دکتر امینی (شبانه روزی) تلفن ۹۱۹۸۸ـ نارمك ایستگاه دفتر بازار مرکزی
داروخانه سعادت کشور: خیابان اسکندری چهار راه اسکندری .
داروخانه زیبا : خیابان ویلا . چهارراه پهلوی تلفن ۴۵۲۹۰
داروخانه کاخ: خیابان کاخ جنب کوچه مشتاق

کشیك امشب بیمارستانها

بیمارستانها : مسمومین بیمارستان های شفا یحیائیان خیابان ژاله تلفن ۳۷۶۳۱ لقمان الدوله ادهم خیابان مخصوص پشت باغشاه تلفن ۲۳۲۳۳ مجروحین بیمارستانهای رازی درخیابان شاهپور و امدادی شیروخورشید خیابان مولوی باغ فردوس، زایمان وعوارض زنانه بیمارستان های زنان پیچ شمیران ووزیری خیابان شیخ هادی و زایشگاه حمایت مادران ونوزادان خیابان پاستور ودرمانگاه جنوب بنگاه حمایت مادران خیابان مولوی در مورداحتیاج فوری بپزشك مقابل وزارت بهداری بوسیله آمبولانس به پزشك کشیك هدایت می شوید تلفن ۲۰۰۷۱

تلفنهای مورد نیاز

تلفن شهربانی: ۳۰۰۸۴ تا ۳۰۰۸۱
آتش نشانی ۴۴۴۴۳ـ۴۴۴۴۴
نگهبانی پلیس تهران ۳۰۲۱۵۰
اداره راهنمائی ۳۰۳۶۱۴
راهنمائی تصادفات ۳۰۲۸۲۵
فرودگاه مهرآباد ۴۱۱۷۳
شرکت تلفن :۳۰۵۵۱۱
سازمان آب تهران ۵۱۰۰۰
نگهبانی برق ۴۳۱۷۸
شرکت بیمه بازرگانان ۲۴۰۰۰
بوتا گاز ـ سعدی ۵۲۲ـ۳۲۳۸۳
نمایندگی نستله (شرکت سهامی خوراك ۳۱۹۲۲ و ۳۶۵۴۲
تجارتخانه خلیل ایران زاد ۳۳۷۰۶
فروشگاه نرمه چهارراه شاه ۶۵۶۱۹
شعبه بازرگانی حاج سیدحسن احمد راده و پسران کشتی رانی ۴۵۷۹۲
شرکت سهامی بارو کشتیرانی ۳۰۴۸۲۵

تلفن های اطلاعات

تلفنخانه ۳۰۰۱۱ تا ۳۰۰۱۹
شعبه آگهی ها ۳۰۲۶۳۳
۳۰۵۱۰۸
سازمان شهرستانها ۳۰۵۰۶۷
سرویس حوادث ۳۰۳۵۶۹
کانون طوطی ۳۰۴۵۹۲
اطلاعات هفتگی ۳۰۴۸۷۸
اطلاعات بانوان ۳۰۳۳۱۳

تقویم اطلاعات

شنبه اول خرداد ۱۳۳۸
»چهارم ذیقعده ۱۳۷۸
»بیست و سوم مه ۱۹۵۹
اذان صبح :ساعت ۳ و ۸ دقیقه
طلوع آفتاب :ساعت ۴ و ۵۵ دقیقه
غروب آفتاب :ساعت ۱۹

دفتر خانه ۴۰

اسناد رسمی حسین قیصری انتهای شهباز نرسیده به میدان خراسان تلفن ۲۷۴۶۳

فرهنگ خانواده

چگونه منازعه را ازخانواده خوددورسازیم

زنان ومردان‌باخوشحالی شادمانی زایدالوصفی زندگی زناشوئی را آغاز مینمایند. مدتها زندگی‌آنها باسرور فوق‌العاده‌ای ادامه میابد وسپس ابرهای تیره جدال واختلاف محیط آرام خانواده را فرامیگیرد زن وشوهر گاهی زندگی راطاقت فرسا می‌یابند وناچار تن به‌جدائی میدهند.

چراچنین است؟چرابعضی‌از زنها و شوهرها نمی توانند به نحوی‌با هم سازش نمایند؟ چرا زندگی برای آنها به‌جهنم سوزان وغیرقابل تحملی تبدیل میشود؟ ودرمقابل‌این عده چرا عده‌ای زنان وشوهران خوشبخت وسعادتمند وجو دارند که‌زندگی خودرا باخوشحالی می گذرانند؟

گذشت طرفین

مهمترین اصلی که بایدازجانب زن وشوهر رعایت شود «گذشت‌و چشم پوشی است.»ایراد گرفتن به‌هرموضوع جزئی برای‌هرچیزی عصبانی شدن وطوفان به‌پاکردن محیط خانواده را به‌جهنم سوزان وغیرقابل تحملی مبدل میسازد. آن زندگی قرین آرامش وراحتی‌خواهد بود که‌زن وشوهر ویالااقل یکی ازآندو ،چشم‌پوشی واغماض راپیشه سازند وبرای هرچیز جزئی وهر موضوع پیش‌پاافتاده‌ای ایراد نگرفته وزندگی را به‌کام خود و همسر وفرزندان خویش تلخ ننمایند

زن ویاشوهر میتوانند به عوض ستیزه‌کردن بازبان ملایم‌وسخنان شیرین عیوب طرف را شمرده و ویرا راهنمائی و هدایت نمایند.

چقدر از کانون‌های خانوادگی که‌باین ترتیب از تلاشی واز هم پاشیدگی نجات یافته‌اند وچه‌بسا خانواده‌هائی که سعادت از دست رفته خودرا باین ترتیب بازیافتند.

روان‌شناسان بزرك به‌شوهران وزنان میگویند: چشم پوشی و اغماض راپیشه سازید. وباصطلاح یکی‌از دوطرف در هنگام جدال خانوادگی باید آب باشد تابتواند آتش خشم دیگری را خاموش سازد.

سرگرمی

اگر موجبات جدال خانوادگی فراهم شده است، خودرا با امور دیگری از قبیل گردش در هوای آزاد ،گوش دادن به موسیقی ، باغبانی وگل کاری، ورزش‌مشغول نمائید وضمنا ازیاد نبرید که در تمام این موارد چندین بار نفس عمیق کشیده وچند جرعه‌ای نیز آب خنك بیاشامید آنگاه خواهید دید که‌بزودی اوقات تلخی شما برطرف شده ونشاط گذشته رابازخواهید یافت.

عده زیادی ، از درد دندان و دندان های فاسد شکایت دارند و معذالك از مراجعه به پزشك دندان هراس داشته و بیمناك می باشند .

در حالیکه امروزه دندان پزشکی ترقیات شگرفی نموده و دوره آلات‌و ادوات سنگین و درد آور خاتمه‌یافته است و بنابراین کسانی که دندان فاسد و کرم خورده دارند . میتوانند بدون هیچگونه ترس وواهمه ای به پزشك مراجعه نموده و خود را آسوده سازند .

ذیلا ما شما را با بعضی‌از ترقیات علم دندان پزشکی آشنا می سازیم:

دندان عاریه‌ای‌که وجودش احساس نمیشود

مشکل عمده دندان سازها درگذشته ساختن دندانهائی بود که کاملا در دهان جا گرفته و ضمنا تولید ناراحتی ننماید . زیرا قسمت فوقانی دندان عاریه توسط یك صفحه‌کائوچوکی به سقف دهان مربوط گشته وتحمل این صفحه بسیار دشوار و ناراحت کننده بود اما اکنون این مسئله حل شده و مشکل مزبور از بین‌رفته است . دندان هائی ساخته اند که بدون هیچگونه زحمت و فقط به‌کمك عمل جراحی در لثه جای می گیرد .

برای جای دادن دندان ، ابتداء شکافی در طول لثه ایجاد نموده و در بالای استخوان فك یك قطعه فلز زنك نزدنی قرار می‌دهند و دندان را بر روی آن می گذارند . پس از یکماه فلز مزبور با استخوان جوش خورده و توسط مخاط لثه پوشیده میشود .

ودر عرض چند هفته مریض احساس سنگینی دندان عاریه را احساس

سخنان نیش‌دار

هیچوقت باگفتن سخنان نیش‌دار همسر خودرا عصبانی نسازید ، همیشه باآرامی وخوشروئی عیوب همسر خودرا بوی بگوئید ولی اورا بخاطراین عیوب سرزنش نکنید. سعی نمائید بدیهای همسر خودرا ازبین ببرید ولیکن نه‌آن‌طور که‌ناراحت شده وعصبانی گردد بلکه طوری که‌با رضایت خاطر باین کار تن دردهد.

هیچوقت‌در نزدکودکان‌منازعه نکنید

اغلب زن وشوهرها درنزدکودکان خود ودرحضور آنها باهم منازعه نموده وداد وفریاد راه می‌اندازند درحالیکه متوجه نیستند باایین‌عمل خود چه‌ضربه‌بزرك وجبران‌ناپذیری به‌روح حساس طفل وارد میسازند وچگونه ویرا به‌کج‌خلقی‌وبدخوئی عادت میدهند!

طفلی که دائما شاهد نزاع‌بدرو مادر خود می‌باشد کودکی که می‌بینند والدینش مانند خروس جنگی بهم می‌پرند درهمه عمر عصبانی وکج‌خلق‌خواهد بود. یك چنین طفلی همیشه درروح خود عقده‌ای خواهد داشت ودرسراسر عمر خویش زندگی رابرخود و اطرافیان خود تلخ‌خواهد نمود.

هیچگاه در حضور کودکان دعوا ومنازعه نکنید ،همیشه‌بیادداشته باشید که‌در حضور طفل جزسخنان محبت‌آمیز چیز دیگری بهم نگوئید تا آینده اورا پراز ملال‌و اندوه وتلخکامی نسازید.

بهداشت روز

معجزه‌های جدید دردندان پزشکی

بیحسی بوسیله سرما ـ دندان مغناطیسی

عمل بدون درد

راحتی فوق‌العاده ای کرده و دیگر نمی نماید و خود را صاحب دندان جدیدی می پندارد .

الماسی دردهان

طریقه ای که در فوق شرح داده شد هیچگونه خطری نداشته و درکمال سهولت انجام میگیرد ولیکن بعضی‌ها از شکافتن لثه میترسند و آنرا ، رنجی بزرك میشمارند .

باین جهت دو تن از دندان‌پزشکان میلان باسامی «دکتر سیسلاگی» و«دکتر دال زوسو» طریقه جدیدی ابداع کرده اند که به شکافتن لثه‌احتیاجی نیست .

ایندو پزشك ، دندانهای مصنوعی جدیدی ساخته اند که دارای سقف نبوده و بوسیله گیره به سقف‌دهان نمی چسبد بلکه دو الماس بسیار ریز در انتهای دندان های پائینی و بالائی قرار داده اند که بیکدیگر فشار وارد می آورند و بوسیله دو قطعه مغناطیسی دندانها به لثه می چسبند .

این طریقه امروزه در فرانسه بسیار متداول گشته و عده زیادی از دندان پزشکها این روش را اقتباس نموده اند

رشته‌های نامرئی طلا

برای اتصال یك یا چند دندان مصنوعی به دندانهای سالم از رشته های بسیار نازك طلا که گاهی‌نامرئی می باشد استفاده می گردد ووجود این رشته ها در دهان احساس نگشته ودرضمن دندانهای عاریه رامحفوظ نگاه میدارند .

پس‌ازکشیدن دندان بلافاصله ازجای دادن دندان مصنوعی اجتناب کنید

طریقه جالبی سال قبل توسط پزشکان مجارستان و آمریکا بکار رفت و دندان پزشکهای‌مزبوربلافاصله پس از در آوردن دندان فاسد ، دندانهای مصنوعی را بجای آن‌قرار میدادند و دندانهای مذکور از رزین ساخته شده و در حفره دندان جای می‌گرفت .

طبق نظریه پزشکان مزبور ،دندان مصنوعی فوق‌الذکر در حفره دندان جای گرفته و با استخوان پیوند می گردید ولیکن در عمل معلوم گشت که این طریقه فایده ای نداشته وپس از چند ماه لثه باز شده و دندان‌می افتاد .

و مسلم گردید که دندان مزبور با استخوان پیوند نمی گردد .ازطرف دیگر گرچه کار کردن بارزین آسان است ولیکن پس از چندی سیاه شده و از طرفی جرك و کثافات را بخود جذب می نماید .

جریان هوا، برای جلوگیری از درد

چون در حین عمل دندان و معالجه آن درد شدیدی ایجاد می گردد لذا یکی از پزشکان آلمانی بنام «دکتر شیف» طریقه جدیدی ابداع نموده که امروزه اغلب پزشکان از آن استفاده می نمایند و طریقه مزبور بدینسان است‌که دندان را درحین عمل بوسیله سرما بیحس می کنند و این عمل بوسیله جریان هوائی انجام می گیرد که ابتداء دارای حرارت طبیعی بدن یعنی سی و هفت‌درجه می باشد تا دندان به سرما عادت کند . وکم‌کم درجه حرارت را کم می نمایند تا به صفر درجه میرسد و باین ترتیب مریض که تحت درمان قرار گرفته دردی احساس نمی نماید .

یکی از دندان پزشکان شیکاگوبنام «دکتر بلاك»طریقه‌دیگری‌برای‌جلوگیری از درد ابداع نموده است ، باین ترتیب که بر روی دندان جریانی‌از گاز کربنیك می فرستد و مقداری اکسید آلومینیوم با این گاز مخلوط می باشد و سرعت گاز در حدود سیصد متر در ثانیه می باشد .

این گاز برای دستهای پزشك و دهان بیمار هیچگونه خطری ندارد و در هنگام عمل و اصلاح دندان بیمار دردی احساس ننموده و کاملاراحت می باشد .

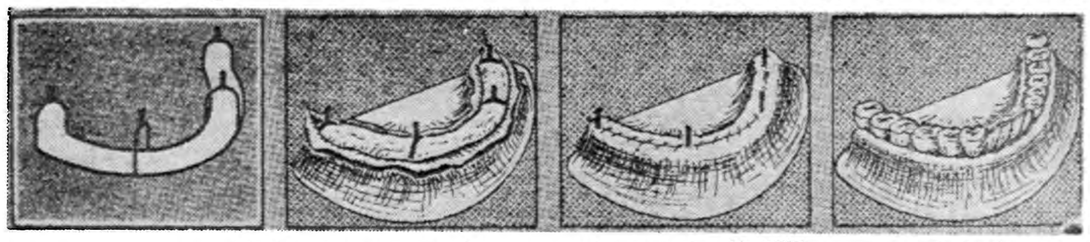

... وسپس دندان را برروی لثه میگذارند

آنگاه لثه را باسه بخیه مسدود مینمایند

... وفلز را برروی استخوان فك میگذارند

شکافی درلثه ایجاد میشود

★★★★★★★★★ یرقان چیست ؟ ★★★★★★★★★

زردی رنك چهره باعث تشویش میشود

زردی رنك بدن را میتوان‌امروزه یکی‌از امراض همگانی نامید زیرا اغلب مردم دارای رنگی زرد بوده ورخساره شان چگونگی مرض آنهارا نشان میدهد.

علائم زردی

•مشخص‌ترین علامت مرض‌زردی «یایرقان» زرد بودن چهره‌میباشد وشاید خودشما بارها شنیده‌باشید که‌می‌گویند «صورت فلانی مانند بهزرداست»

باید دانست که‌خود زردی مرض نیست بلکه نشانه‌ای از امراض دیگر میباشد ونشان میدهد که مقدار صفرا درخون بطور غیرعادی زیاد شده‌است.

اغلب اوقات زردی رنك مربوط بهورم کبد میباشد که معالجه آن گاهی به‌آسانی انجام میگیرد. علم پزشکی باترقیات شگرف‌خود به‌آسانی این مرض را معالجه می نماید وقبل‌از معالجه، طبیب باید بدقت دراطراف علت زردی تحقیق نموده وعامل آنرا بشناسد.

•امروزه بیشتر بکمك امتحانات آزمایشگاهی علت‌آنرا درك‌مینمایند ضمنا سردرد ،استفراغ ودردهای مفصلی رامیتوان از علائم ورم‌کبد شمرد وعده‌ای هم معتقدند که‌قبل ازبروز یرقان، شخص مبتلا به گریپ می‌گردد.

•زردی میتواند ازاطرافیان و نزدیکان بانسان سرایت کند و بطوریکه عده‌ای عقیده دارند،عامل آن ویروس مخصوصی میباشد.

مؤثرترین دارو

مؤثرترین ومفیدترین داروئی که‌برای زردی بدن سفارش‌میکردد استراحت میباشد .استراحت باید کامل بوده ولازمست که‌مریض برروی تختخواب دراز بکشدوالبته دارونیز برای رفع مرض بکار میرود.

درهنگام جنك کره عده زیادی ازسربازان آمریکائی دچار زردی شدند وبدستور پزشکان مدت‌چهل روز درحال استراحت کامل بسر بردند وآنگاه حالشان بهبودیافت.

بطور کلی هرگاه احساس‌نمودید که‌رنك بدن شما زرد شده فورا به‌طبیب مراجعه نمائید تاسلامتی خودرا بازیابید.

★★★★★★★★★ «ازوقت استفاده ببرید» ★★★★★★★★★

چندروز قبل کتاب جالبی بنام «یکساعت درروز از وقت استفاده ببرید» درفرانسه منتشر گردید .

این کتاب حاوی مطالب جالبی درباره طرق استفاده ازوقت‌میباشد که ذیلا بعضی ازنکات مهم آن درج میگردد .

• هرگاه فکر جالب ومفیدی به مخیله تان خطورنمود فورا آنرا در دفتری یادداشت کنید زیرا این عمل‌شمارا به نظم عادت دادوضمنا باین ترتیب خودرا برای احراز موفقیت درزندگی آماده میسازید.

• صبح ها کارهای روزانه خودرا یادداشت نموده ومرتب کنید .

• برای اینکه بموقع بوعده گاه برسید همیشه عقربه ساعت خود را چند دقیقه بجلو بیاورید .

• درآغاز هرفصل لباسهای خودرا مرتب نموده والبسه کهنه را در جائی جمع آوری کنید تا بعدا بتوانید ازآنها استفاده های‌دیگری بنمائید .

• اشیائی راکه مورد لزوم شما نبوده وممکنست بعدا از آنها استفاده کنید، دریکجاجمع آوری نمائید .

• خانمها دروقت انجام امور خانه میتوانند توالت نموده ونظافت خود رانیز محفوظ نگاه دارند .

روسری عروس که توسط خیاطخانه‌های اروپائی وارد بازار شده ودارای زیبائی فوق‌العاده‌ای میباشد.

تبدیل چوب به‌پلاستیك

ماده‌ای بنام «پیس» ساخته شده که اگرچوبی رابه آن‌آغشته‌نمایند چوب مزبور مانند پلاستیك نرم‌شده ودر ساختمان وسایلی‌که پلاستیك بکار میرود، می‌توان ازآن‌استفاده نمود .

★★★ گناه بزرك ★★★

بچه‌های قدونیم‌قد دور میز جمع شده وباتعجب به‌والدین خودنگاه میکردند .اطاق از دود سیگار پر شده وهمه ساکت وآرام به ورق نگاه می‌کردند.

ناگهان یکی‌از بچه‌ها دچارسرفه شد وآنگاه «بازیکنان» متوجه‌شدند که علاوه برخودشان موجودات دیگری هم دراطاق ودر کنار آنها وجود دارند یکی‌از بازیکنان که گویا صاحب خانه بوده از جای خود بلند شد ویکدست ورق‌آورد ودرپیش بچه‌ها پرت کرده گفت:

ـچرا بمانگاه می‌کنید ، بروید آن گوشه برای خودتان بازی‌بکنید

بچه‌ها ورق راگرفتند وخوشحال وشادمان به گوشه اطاق رفتند.

اما پول نداشتند وبدون پول هم نمی خواستند بازی کنند، سروصدای آنها در آمد وبالاخره یکی از مهمانان مقداری پول خورد بطرف آنهاپرت کرد تاساکت شده و مزاحمتی ایجاد ننمایند.»

بچه ها به بزرگتران خود تاسی کرده ودنیا ومافیها رااز یادبردند. بعشق‌بردن پول، و«پزدادن» جلوی رفقای خود همه چیز، حتی خواب رانیز فراموش کردند.

***

شب‌از نیمه گذشته بودومهمانان از جای خود برخاستند ولی بچه‌ها سرهارا بزیر انداخته وهمچنان یك ریال ،یك‌ریال مشغول برد و باخت بودند.

یکی‌از مهمانان دادزد : بچه‌ها نمیخواهید بخوابید؟

وکودکی جواب داد:

ـنه‌مامان حالازوده!

آنوقت مردی باصدای دورگه‌خود گفت:

ـاین نیم‌وجبی هابزودی‌ازمن‌پیش خواهند افتاد!

وبچه‌ها ذوق زده‌ازاین تعریف و تمجید قهقهه خنده را سردادند.

این پدر ومادرها، مانند پدر و مادران دیگر ،گناه بزرك وغیرقابل عفوی رانسبت به‌کودکان خود مرتکب گردیدند ،آنها را به عمل ناپسندی تشویق نمودند. وگناهی مرتکب شدند که هرگز بخشوده نخواهدشد.

آن طفلی که‌امروز بایکریال‌بازی میکند، فردا هزاران تومان نیز برایش کم خواهد بود وپس‌فردا زندگی وهستی خود رادراین راه تباه خواهدنمود وآنگاه همیشه‌این جمله در گوشش طنین اندازخواهد بود.

ـاین نیم وجبی هابزودی از ما پیش خواهند افتاد !وسعی وی‌فقط «پیش افتادن» خواهدبود اما درقمار

عکس صفحه

یخ باز ماهر..

وی یکی از ماهرترین یخ‌بازان عصر ما بشمار میرود ، حرکات سخت و مشکل و رقص‌های جالب‌توجه او واقعا دیدنی است .

دیروز و امروز

مؤسسه فروش باران

دکتر کریك قصد دارد با ایجاد باران مصنوعی‌صحرای سوزان آفریقا را آبادنماید.

*****

درماه ژوئن آینده، در آسمان آفریقا ودرشش هزار کیلو متری زمین، مبارزه ای مابین ناحیه ستیف (واقع درالجزایر) و«لوکلا» (واقع درکنکوی بلژیك) بوقوع خواهد پیوست. دریکطرف دکتر کریك، دکتر هوا شناسی از دانشگاه کالیفرنی ودرطرف دیگر یکنفر فرانسوی بنام «هانری‌دسانس» رئیس قسمت مطالعات برروی ابرها وهوا شناسی جهانی وجود دارد.این دونفر میخواهندباران ایجاد نمایند.

عملی که بوسیله این دو نفر انجام خواهد شد دارای ارزش و اهمیت فراوانی است زیرا باین وسیله صحرای خشك ولم یزرع آفریقا رامی‌توان آباد وقابل کشت وزرع گردانید.

ازاکتبر ۱۹۵۷ دکتر کریك‌در آفریقای شمالی مشغول مطالعه و تفحص میباشد وتاکنون بوسیله هواپیما واتومبیل وجیپ در حدود ده هزار کیلو مترمربع از افریقای شمالی رامورد مطالعه قرار داده است .

ازطرف دیگر هانری دسانس نیز که توسط یك موسسه بلژیکی دعوت شده قسمت مرکز آفریقارا مورد مطالعه قرارداده وازسال۱۹۵۶ تاکنون بیش ازصد هکتار زمین‌را بررسی نموده است .

مسابقه ای‌که مابین‌این دونفر شروع شده مورد علاقه و توجه عموم هواشناسان جهان میباشد.

یك مرد ساده

برای «ایروینك کریك» ایجادباران مصنوعی امری ساده میباشد. این مردکه ابتداء پیانیست ساده ای بود، به ریاست یك پست رادیوئی ارتقاع یافت وسپس درزمان جنك دکترای خودرا دردانشگاه کالیفرنی ودررشته هواشناسی گذراند واز آن هنگام مطالعات خودرابرای‌ایجاد باران مصنوعی شروع‌نمودکه تاامروز نیز ادامه دارد .

اولین بار درشانزدهم نوامبر۱۹۴۶ بایخش سه کیلو برف کربنیك در هوا باران مصنوعی ایجاد نمودندو ازآن هنگام دکترکریك مسئله مناطق خشك وبایر راپیش کشید.

کریك درسال ۱۹۵۰ موسسه ای برای «فروش باران» به دهقانان تاسیس کرد .

دکترکریك درباره مخترع‌باران مصنوعی که شیمی دانی بنام «لانگمیر» میباشد گفت:

ـ او شیمیدان است‌ومن هواشناس ولذا مطالعات‌من‌دارای ارزش‌بیشتری خواهد بود . موسسه کریك‌پیشرفت فراوانی نموده ودر نواحی مختلف آمریکا باران مصنوعی ایجادکرده وتاکنون چهل هزار هکتار مزرعه گندم براثر مساعی‌کریك محصول فراوانی داده است .

پس ازآن دکترکریك‌بنابدعوت ممالك اروپائی باسپانیا وفرانسه و نقاط دیگر سفر نمود وبا ایجاد باران مصنوعی بر محصولات‌دهات افزود .

امروزه موسسه کریك دارای اهمیت فراوانی است وبعقیده مردم اوجادوگری است‌که باران طلا رابرسر مزارع فرومیریزد .

مسائل روز

فعالیت شرکتهای تعاونی و ترقی قیمت‌ها

براثر مراجعه ناگهانی چندین شرکت تعاونی برای خرید خواربار، قیمت‌ها درمراکز تولید بالا رفته است

گزارش‌هائی که‌از مراکزتولیدحبوبات وروغن‌وبرنج‌بتهران میرسد حاکی است‌که امسال بعلت مراجعه ناگهانی نمایندگان چند شرکت بزرگ تعاونی برای خرید مایحتاج این شرکتها ، قیمت‌ها باوجود ورود اجناس نوبه بازار نه‌فقط تنزل نکرده بلکه ترقی نموده‌است .

سال گذشته در چنین هنگامی قیمت روغن در حدود بیست ریال در هر کیلو ارزان تر از قیمت سال جاری بود وباین‌جهت بعضی خانواده‌ها خریدهای سالانه خواربار خود را دراین روزها انجام میدادند ولی امسال از بدو ورود جنس نوبه بازار قیمت ها بالاست و درنتیجه این خانواده‌ها نیز نظیر خانواده هائی که نمیتوانند خریدهای یکجا داشته باشند نگران وناراحت شده‌اند .

باین‌ترتیب میبینیم‌که تشکیل شرکت‌های تعاونی ، بعلت عدم توجه بقوانین بازار ، بجای آنکه درتعدیل و تثبیت قیمت‌ها مؤثرواقع شودموجب ترقی آن حتی در شروع فصل تابستان شده‌است .

اما شاید یکی‌از علل این جریان ، موفقیت شرکت های تعاونی در تامین نظر اعضای شرکت و مراجعین این نوع مؤسسات بوده‌است زیرا براثر همین موفقیت درسال گذشته شرکت های جدیدی تاسیس شد وشرکت های قبلی مراجعین بیشتری پیدا کردند و شعبات تازه‌ای تاسیس نمودند ونتیجتا میزان احتیاجات این شرکتها بخواربار افزایش یافت وامسال مراجعه ایشان بمراکز تولید (برای خرید جنس ازدست اول) افزایش پیدا کرد و طبعا موجب ترقی قیمتها شد .

ولی نباید اجازه داد که این جریان از یکطرف موجب ناراحتی مردم ازشرکت های تعاونی واز طرف دیگر باعث شکست ویاعدم موفقیت نسبی شرکت های تعاونی مصرف گردد وباید راه‌حلی‌پیدا کرد .

درهفته گذشته قسمت‌هائی از گزارشی راکه شرکت تعاونی ارتش برای تثبیت قیمت‌ها تسلیم مقامات دولتی نموده بود دراین صفحه بنظر خوانندگان رساندیم . دراین گزارش یك راه حل برای رفع مشکلات شرکت های تعاونی پیش‌بینی شده بودکه میتوان ازآن برای حل مسئله افزایش قیمت درمراکزتولید(درفصل‌شروع به بهره‌برداری از مزارع) استفاده نمود .

این شرکت در گزارش فوق‌الذکر پیشنهاد کرده بودکه بهتراست یك مرکز واحد برای تامین احتیاجات کلیه شرکت های تعاونی تشکیل گردد تا بااستفاده از اعتباراتی که‌از طرف دولت دراختیار آن گذاشته میشود در مواقع‌لازم شروع بخرید جنسی بمقادیر زیاد ازتولیدکنندگان بنماید ودرجریان سال بتدریج وبدون درنظرگرفتن سود دراختیار شرکت های تعاونی بگذارد .

صرف‌نظر از فواید مختلفی‌که‌برای‌تاسیس چنین‌مرکزی درپیشنهاد فوق‌الذکر به آن اشاره شده میتوان گفت که براثر تشکیل این مرکزشرکت های‌مختلف یك نوع‌هم‌آهنگی درخرید پیدا خواهند کرد ورقابتی که فعلا بین ایشان وبضرر مصرف‌کنندگان برای خرید اجناس پیدا شده ازمیان خواهد رفت زیرا مرکز مزبور چون قدرت خرید بسیار عمده خواهد داشت میتواند به محض افزایش قیمت‌ها از خرید خودداری کند و خرید های خودرا بتدریج ودر مواقعی که قیمت ها پائین است انجام دهد و سپس کالاهائی راکه باین‌ترتیب خریداری کرده‌است در انبار های مخصوصی نگهداری نماید و بتدریج دراختیار شرکت های تعاونی عضو بگذارد .

باین ترتیب از یکطرف شرکت های تعاونی باعدم موفقیت روبرو نخواهند شد واز طرف دیگر مصرف کنندگان نیز براثر افزایش بی‌جهت قیمت‌هاتحت فشار واقع نخواهند بود اما البته اجرای چنین نظری محتاج کمك دولت ویا سازمان های بانکی واعتباری است تا بتوان بااعطای اعتبار لازم قدرت خرید به سازمان مرکزی داد . و طبعا براثراین تسهیلات شرکت های تعاونی عضو نیز میتوانند ازسرمایه خودبرای توسعه سایر فعالیت‌ها استفاده کنند .

مهدی بهرمند

اطلاعات اقتصادی

بازار و لایحه جدید مالیاتی

لایحه جدید نظر تجاررا تامین نکرده است

بازار تهران امروزوضع عادی‌داشت. تقدیم لایحه مالیات بردرآمد جدیدکه بازرگانان مدتهامنتظرآن‌بودند موجب بحث هائی شده است . یکی از تجار میگفت این لایحه بانظریاتی که قبلا مدیر کل وزارت دارائی در اطاق بازرگانی تهران اظهار کرد فرق زیادی دارد در آنموقع صحبت ازیك عمل متکی به‌شرافت کسبی‌بودبااضافه یك محدودیت جزئی‌اما لایحه فعلی شامل‌شرایط‌سخت‌ترومحدودیت‌بیشتر علیه مودی بنفع نواقص وعدم‌توانائی وزارت دارائی میباشد زیرا مودی‌با حبس‌وجریمه تهدید بپرداخت دوری مالیات میشود اما در مورد کندی‌وزارت دارائی فکری شده است قبلا پیش بینی میشد که بدبینی تاریخی وطولانی دوطرف با این قانون رفع خواهد شد اما اکنون باید گفت این بدبینی تا سرحدنهائی گسترش یافته است .

***

بازار آهن هنوز راکد است اما این رکود موقتی خواهد بود زیرا قیمت آهن در خارج کمتر از بازار فعلی است آلمانیها سفارشات ایران را بوعده چهارماه بعد قبول میکنندبا این وضع آهن نمیتواند در حین زمینه داخلی واوضاع احوال‌خارجی بهمین شکل حالت رکود داشته‌باشد قیمت ارقام مختلف آهن در هفته گذشته بشرح زیر بود آهن تیر شماره ۱۰و ۱۲و۱۶ کیلوئی۱۳٫۲۵ ریال‌تیرشماره های ۱۴ و۱۸و ۲۰ کیلوئی ۱۳٫۵۰ ریال ورق سفیدجور ۲۳٫۵۰ ریال سیاه جور ۱۷ریال‌آهن لوله سفید جور ۲۰ریال سیاه۱۷٫۵۰ ریال میله‌گرد جور ۱۴٫۷۵ ریال‌مفتول شماره‌های ۳و۴ کیلوئی ۱۶ ریال تسمه جور ۱۶ریال .

یك شرکت آبیاری فرانسه درتهران تشکیل شد

دوشرکت دیگر باسرمایهٔ سه میلیون ونیم ریال تاسیس شد

شرکتهای جدیدالتاسیس عبارتند از شرکت سهامی ساختمانی کرما که بمنظور تهیه طرح واجرای هرگونه عملیات فنی وساختمانی و بازرگانی تشکیل شده سرمایه‌این شرکت مبلغ سه‌میلیون ریال‌بمدت نامحدود است ومدیریت شرکت بعهده آقایان مهندس محمد ولی بیگ‌بیکی وحسن آزاد است.

دومین شرکت جدیدالتاسیس موسوم به‌شرکت لابراتوار داروسازی موزاك است که‌برای ساخت دارو تشکیل شده سرمایه این‌شرکت مبلغ پانصد هزارریال‌بمدت‌نامحدود است ومدیریت شرکت بعهده آقایان رضوان اخوان ودکترموسی اخوان میباشد .

شرکت دیگری‌که جدیدا‌تاسیس شده بنام شرکت سوله تاش با مسئولیت محدود میباشد که برای مقاطعه‌کاری وکارهای مربوط به آب‌و انجام فعالیت های مربوط به آبهای رودخانه ودریا ونمایندگی تاسیس شده مرکز اصلی این شرکت در فرانسه وسرمایه آن دویست میلیون فرانك است.نماینده رسمی شرکت در ایران آقای‌کلود سوزیس میباشد.

فروش داروهای غیر مجاز

قاچاق محسوب میشود- کسانیکه این‌نوع داروهارابفروشند تعقیب میشوند

امروز اطلاع حاصل شد که بر اساس اعلامیه‌ایکه چندی پیش از طرف وزارت بازرگانی وبهداری انتشار یافته است نرخ کلیه داروها با توجه بمیزانی که‌در آن نرخها تنزل داده شده تعیین گردیده ودر فهرست های چاپی برای اجرا به تمام نقاط کشور ارسال خواهدشد.

در فهرست مزبور نوشته شده است کلیه نرخهائی که قبل ازآذر ۳۷ ملاك عمل بوده بموجب آن لیست باطل شده وباید بر طبق‌لیست های مزبور دارو بفروش برسد در ضمن هرگاه داروئی از لیست های مزبور نباشد قاچاق محسوب شدهو فروشنده آن قابل تعقیب است.

تصویب آئین‌نامه خریددوازده قلم‌کالاهای‌غیرفنی‌وزارتخانه‌ها

آئین‌نامه مربوط به خرید دوازده قلم از احتیاجات وزارت خانه هائی که بایستی توسط شرکت معاملات خارجی صورت گیرد تهیه و بتصویب هیئت وزیران رسید و برای اجرا بشرکت معاملات خارجی ابلاغ گردید .

اجناس مزبور کالاهای غیر فنی و برای رفع احتیاجات عمومی وزارت خانه ها خریداری میشود .

و خرید کالاهائی که جنبه فنی دارد توسط خود دستگاه با تشریفات مربوطه صورت میگیرد .

یخچال مارکت مدل۱۹۵۹

باندازه‌های مختلف واردشد

نماینده انحصاری شرکت تهرانشهرمحدود خیابان‌سعدی تلفن ۳۴۳۵۳ـ ۳۰۲۱۱۵ آـ۶۲۷۸ آگهی‌مصور

نماینده انحصاری: اتوتورمیکس خیابان برق نبش سعدی
تلفن ۳۰۴۹۱۵ و۳۱۰۲۹ آـ۶۳۱۶

مزایده شماره ۲۵ر۲ر۳۸

صندوق مشترك ایران وآمریکا برای توسعه فنی واقتصادی‌فروش سه‌دستگاه جنراتور دیزل مستعمل رابمزایده میگذارد.

پیشنهاددهندگان میتوانند مشخصات ونمونه‌های چاپی مناقصه را درشعبه خرید صندوق مشترك واقع درخیابان آبان اطاق‌شماره۳۰۶ـ الف از تاریخ ۳خرداد الی ۶خرداد ۱۳۳۸ ازساعت ۸تا۱۲ دریافت‌دارند

مدیر عامل صندوق مشترك اصلی

۱ـ۲ آـ۶۱۰۰

تجار واردکننده معتقدبتحدید واردات هستند

افزایش تولید نظیرافزایش تولید سیمان وقماش نخی موجب تقلیل واردات میشود

مسئله مضیقه ارزی در جلسه‌اخیر اطاق بازرگانی نیز مورد بحث قرار گرفت اکثر تجار نسبت بوضع کنونی واردات وصادرات معترض هستند وباآنکه اغلب آنها خود واردکننده هستند این واقعیت راقبول دارند که تجارت کشورباید برپایه استواری قرار گیرد وبهمین علت معتقدند که مطالعات کنونی شورای عالی اقتصاد یك مطالعه سودمند است که‌بایداجراء شود.

همچنین نظر رئیس اطاق بازرگانی تهران درمورد افزایش سریع تولید نیز راه حل سالمی شناخته شده‌که آنراهم‌باید عملی‌نمودیکی از تجار برای نمونه موضوع واردات قماش نخی را مثال آورد که‌درچند سال آخر واردات آن بتانی کاهش یافته زیرا تولید داخلی افزایش‌پیدا کرده و کارخانجات زیادی‌تاسیس شده وتایکی دوسال آینده بقیه واردات‌قماش‌نخی نیز قطع خواهد شد. سیمان مواد دیگری است که‌باوجود زیادشدن حجم کار ساختمانی دراثر تاسیس کارخانجات متعدد سیمان دیگر سیمان‌خارجی دربورس سیمان نخواهد بود ولی البته باید از هم‌اکنون ظرفیت کارخانجات موجود را بالا برد و کارخانجات جدیدی تاسیس نمود تامجددا واردات‌سیمان افزایش‌نیابد روش افزایش تولید نفع دیگری هم دارد وآن اینست که‌کشورهای واردکننده وقتی‌باواقعیت محدودیت مواجه شدند مجبورا برای حفظ منافع خود اقدام بسرمایه‌گذاری درزشته‌های مختلف‌تولیدی مینمایند وبجای واردات کالا کارخانه‌تاسیس میکنند ونتایج این امر بسیاراست مادر شرایط کنونی ارزی ومالی‌و بخصوص سیاسی قادریم که سرمایه‌های بزرگی از خارج‌بایران بیاوریم وآنرا بنفع آسایش کشور خود بمصرف نمائیم ولی شرط‌اجرای این نظر اعتقاد دولت باین روش‌و اجراء آن میباشد.

وزیر کشاورزی گفت:

پروژه‌های مفید آبیاری تهیه‌کنید، بودجه آن تهیه خواهدشد

آقای‌سرلشگراخوی‌وزیر کشاورزی در ضمن معرفی آقای مهندس قره‌گزلو مدیر عامل جدید بنگاه آبیاری بمهندسین بنگاه گفته‌است که من برای انجام و پیشرفت امور به آقای مهندس قره گزلو اختیارات تام میدهم و بنگاه بدون ترس از نبودن اعتبار باید پروژه های لازم را تهیه کند و اطمینان داشته‌باشد که بموقع خود اعتبار برای پروژه های آماده تهیه خواهد شد وبهر حال نباید باین دلیل که اعتبار نیست از تهیه پروژه های‌مفید آبیاری خودداری نمعه.

فعالیت های ترویجی سال۴۷ درچند رقم

در سال ۳۷ تعداد ۸۲۳ مزرعه نمایشی در مناطق ترویجی مختلف کشور بوجود آمده و ۲۴۷۳ نفر از طرز روشهای‌ترویجی پیروی کرده‌اند و۴۲۹۲ هکتارازاراضی طبق اصول فنی جدید در تمام مناطق ترویجی کشت شده است.

معالجه ومایه کوبی و تلقیح دامها

در هفته دوم اردیبهشت ماه در استان تهران در ۶۶ قریه‌تعداد ۳۸۰۶۰ سر دام بر ضد امراض مختلف مایه کوبی و ۲۳۱۵ سر دام مبتلا بامراض گوناگون وسیله اکیپ های دامپزشکی معالجه شده‌اند.

و نیز در هفته سوم اردیبهشت ۹۷ سر گاو ماده در این نقاط تلقیح مصنوعی شده‌اند.

ترقی گوجه فرنگی

گرمك وارد بازار شدوکیلوئی ۵۵ ریال فروخته میشود

امروز بازار تره‌بار رونق داشت ومعاملات خوبی دربازار انجام می گرفت. امروز مظنه گوجه فرنگی ترقی کرده زمینه خیار ، کدو،توت فرنگی دربازار زیاد بود. ونرخ‌خیار وتوت فرنگی تنزل کرد. مظنه‌تره بار دربازار عمده فروشی بشرح‌زیر بود.

خیار اهواز دانه۷ر۱تا ۲ریال اصفهان ۱تا ۵۰ر۱ریال تهران۲تا ۷۵ر۲ریال کوجه فرنگی بندر عباسی ۲۵ریال آبادان ۵۰ تا ۶۰ ریال کدو یزد دانه‌ای ۱تا ۲ریال ورامینی ۲تا۳ریال سیب‌شمیرانی ۶۰تا۷۰ریال لبنانی ۷۰تا۸۰ ریال نخود سبز مازندرانی ۶تا۸ ریال ورامینی ۱۵تا۱۷ریال لوبیای‌سبز ۳۰ریال قارچ۶۰ریال برك سو ۷تا ۱۰ریال هویج ۲۰ریال سیب زمینی تازه اسلامبولی ۲۰تا۲۵ریال متفرقه ۳تا ۵۰ر۶ریال بادنجان ۵ تا ۶ریال گیلاس اصفهان ۳۵ تا ۴۰ریال تهران ۴۵تا۵۵ ریال‌توت فرنگی اکبرآباد ۴۰تا۵۰ ریال توت فرنگی شمیران ۶۰ ریال‌کوجه سبز درختی ۲۰تا۲۲ ریال کاهو آملی ۶ریال‌پرتقال مازندرانی‌دانه‌ای ۷تا۸ریال لبنانی ۱۰تا۱۳ ریال‌باقلا کاشان ۲تا۵۰ر۲ ریال مازندرانی ۳ریال پیاز بندرعباس ۸تا۹ریال ریواس ۷تا۹ریال پنبه‌دانه ۸ ریال غوره ۲۰ریال موز ۶ریال گرمك ۵۵ریال زردآلو ۲۵تا۴۰ریال

EMMAPOLDER

کشتی اسرائیلی

اما پلدر

کالاهای صادراتی بازرگانان محترم را

از تاریخ سوم خرداد (۲۵مه)

برای حمل‌ازبندر خرمشهر به‌بنادر اسرائیل‌میپذیرد

نمایندگی کل در ایران

بازرگانی حاجی سیدحسن احمدزاده وپسران ـ خرمشهر ـ قسمت کشتیرانی

شعبه : تهران ـ خیابان شاهرضا ـ مقابل لاله‌زارنو کاشی شماره ۹۴۸

تلفن ۴۵۷۹۲ ـ ۶۹۳۴۲ ـ ۲۰۴۳۷

کمپانی کشتیرانی بلژ

BELGIAN PERSIAN GULF LINE

COMPAGNIE MARITIME BELGE

(Lloyd Royal S.A.)

کشتی محاصی m/s "MOHASI

درتاریخ ٤ خرداد ماه بخرمشهر وارد ودرضمن تخلیه کالاهای صادراتی برای

لیورپول ـ لهاور ـ لندن ـ هامبورك ـ رتردام ـ آنتورپ

وبنادر دیگر اروپای شمالی‌که بار باندازه کافی باشد بارگیری خواهد نمود.

کشتی نامبرده فوق پس از خروج از خلیج فارس درحدود ۲۰ روز باولین بندر انگلستان خواهد رسید.

کشتی موآندا m/s "MOANDA"

درحدود ۲ تیرماه بخرمشهر وارد وبرای بنادر انگلستان واروپای شمالی بارگیری خواهد نمود.

برای کسب‌اطلاعات بیشتر وتامین‌جا بنمایندگی کل‌درایران

شرکت سهامی لوانت‌اکسپرس ترانسپورت (ایران)

خیابان سعدی کاشی ٤٠٢

تلفنهای ۳۷۲۷۰ـ ۳٤٦٦۹ـ ۳٦۱۵۷ـ ۳۳۹۹٤ـ ۳۹۰۵۸

ویابشعبات این شرکت درخرمشهر وتبریز مراجعه فرمائید

۱ـ۲

فعالیت برای پیداکردن آب

پنج رشته قنات دوکوپرگرمسار حفر میشود

وزارت کشاورزی اطلاع میدهد: طبق طرح تهیه شده در قطعه زمینی بمساحت ۵۰۰ هکتار از اراضی‌کویر گرمسار واقع در جنوب اراضی‌نیمه آباد قریه نورالدین باید پنج رشته قنات حفر گردد که سه رشته از قنوات مزبور در قریه نورالدین‌حفر میشود که از آب حاصله برای مشروب کردن قسمتی از اراضی شمالی منطقه مورد عمران استفاده گردد و دو رشته قنات دیگر در داخل منطقه حفر میشود و بطور زهکشی زیر زمینی‌عمل خواهد کرد. حفر قنوات طبق طرح مربوطه شروع گردیده وادامه دارد و پیشروی نسبتا خوبی کرده وهم اکنون ۱۱۴ لیتر آب در ثانیه از آنها حاصل میشود.

آگهی دعوت مجمع عمومی

مجمع عمومی شرکت سهامی واردات صادرات چای درساعت پنج‌بعداز ظهروزیکشنبه نهم‌خردادماه یکهزاروسیصدوسی‌وهشت‌درمحل دفتر شرکت واقع درسرای امید خیابان بوذرجمهری تشکیل میگردد ازآقایان صاحبان سهام خواهشمنداست قبلا برای دریافت برگ‌ورودیه بدفتر شرکت مراجعه فرمایند.

۱ـدستور جلسه تعیین هیئت مدیره ومدیر عامل برای مدت‌دوسال

B·I

STEAM NAVIGATION COMPANY LIMITED

شرکت‌کشتیرانی هندوانگلیس‌محدود

قابل توجه صادرکنندگان‌وصاحبان محترم کالا در کشتی «وارورا»

بدینوسیله باطلاع بازرگانان محترم میرساند که کشتی «وارورا» درحدود ۲۵مه ۱۹۵۹ برابر سوم خرداد ۳۸ واردخرمشهر شده وتقریبا درتاریخ ۲۷مه برابر پنجم خرداد از خرمشهر حرکت خواهد کرد. کشتی نامبرده کالای صادراتی رابمقصد بنادر مومباسا ـ دارالسلام ـ موریشس ـ ریونیون ـ دوربان‌حمل مینمایدبرای کسب‌اطلاعات‌بیشتر وتامین جادر کشتی مزبور خواهشمنداست به نماینده رسمی آن

شرکت گری‌فکنزی محدود ـ خرمشهر

وياشعبه تهران واقع درخیابان فردوسی ـ ساختمان امینی تلفن ۳۵۱۸۳ مراجعه فرمائید. آـ۶۲۵۶

از مکتب خانه تا کرسی پارلمان

در انجمن ایران و آمریکا

بعد از ظهر روزپنجشنبه خانم دکتر مهرانگیز دولتشاهی در انجمن ایران وآمریکا یك سخنرانی جالب تحت عنوان «سیر ترقی فکری زنان ایران از مکتب خانه تا تقاضای اصلاح قوانین و احراز کرسی پارلمان» ایراد کردند که خلاصه‌ای از آن بنظر خوانندگان میرسد:

خانم دولتشاهی بعداز ذکر مقدمه‌ای در باره اینکه سیر ترقی فکری و فیز یولوژیك، یك امر جبری و طبیعی است، گفتند:

دوره فعلی را در خانواده های ایرانی باید یك دوره فترت بحساب آورد. زیرا از طرفی «خانواده های پدر سالاری»، که در آنها احترام به پدر یا پسر ارشد اساس خانواده را مستحکم میداشت تقریبا از بین رفته‌است و از طرف دیگر هنوز «خانواده های شخصیت پرور» که تساوی حقوق بین زن و مرد اساس آنست، آنچنانکه باید شیوع نیافته است. این دورهٔ فترت را باید با متابعت از عقل سلیم و با بردباری گذراند. نقطه عزیمت تحول فکری زنان ایرانی انقلاب مشروطیت بود. قبل از آن مکتب خانه و معلم سرخانه اساس سیستم تعلیماتی دختران بود. البته این سیستم تعلیماتی جنبه‌های مثبتی هم داشت: مثلا مادر بزرگ من تمام کلیات سعدی را از حفظ میدانست و نیز زنان بسیاری را میشناسم که خط بسیار زیبائی داشتند.

بعد از انقلاب مشروطیت بتدریج مدارس و مطبوعات مخصوص زنان بوجود آمدو از آن جمله باید «شمس‌المدارس» وروزنامه‌های «نسوان» و «زبان زنان» را نام‌برد.

این تحول فکری بتدریج ادامه داشت تا جنبش ۱۷ دی پیش آمد. این جنبش با اینکه با عجله وبدون همکاری مردم شروع شد، نتایج مثبتی ببار آورد.

ناطق با اشاره به آمارهای دقیق نشان داد که در طی سالهای اخیر دختران و زنان در سازمان فرهنگی و اقتصادی میهن ما نقش عمده‌ای را بعهده گرفته‌اند. اما حقیقت اینست که اکنون در راه ادامه ترقی دختران و زنان مشکلاتی پدید آمده است و حال اینکه ترقی و پیشرفت بهیچوجه نمیتواند در یك نقطه متوقف شود. البته زنی که دانشگاه دیده و اجتماع و حقوق خویش را شناخته است، میخواهد، در تمام رشته های اجتماعی واز آن جمله در پارلمان نیز شرکت کند. و البته این امر کاملا طبیعی است، زیرا یا باید مانع بوجود آمدن شخصیت ها شد ویا باید راه را برای رشد بیشتر این شخصیت ها باز گذاشت.

ناطق سپس، مسئله اصلاح قوانین طلاق را پیش کشید و گفت:

منظور ما از اصلاح قانون طلاق این نیست که زن هروقت میخواهد شوهرش را طلاق دهد. نظر زنان ایران اینست که مسئله طلاق را بیك دادگاه صالح مورد بحث و رسیدگی قراردهد. این نظر در طی سه ماده زیر ازطرف جمعیت راه نو بدولت پیشنهاد شده است:

۱ـ به کلیه اختلافات ناشی از ازدواج در دادگاه شهرستان خارج ازنوبت وبطریق اختصاری رسیدگی میشود.

۲ـ زن میتواند بعلل مذکور در قانون مدنی وعلل موجه دیگری ازدادگاه تقاضای طلاق نماید. هرگاه دادگاه تقاضای زوجه را موجه بداند رای بطلاق میدهد.

۳ـ ماده ۱۱۶۹ قانون مدنی به طریق زیر اصلاح میشود:

درمورد حضانت طفل هرگاه بین زن وشوهر توافق حاصل نشود، تعیین تکلیف باتوجه بوضعیت اخلاقی زوجین وسن ووضعیت طفل بادادگاه است.

ناطق سپس گفت: عده ای از ما میخواهند که مسئله مهریه های سنگین رادر بین خانواده ها حل کنیم، بنظر ما اگر پدر و مادر مطمئن شوند که سرنوشت دختر آنها بازیچه دست شوهرش نخواهد بود، از تقاضای مهریه های سنگین دست برمیدارند.

بعداز پایان سخنرانی سئوالات حضار مطرح شد. یکی از آقایان پرسید: نظر شما در باره تعدد زوجات چیست؟

خانم دولتشاهی گفت: ما طرفدار تحدید تعدد زوجات هستیم. و معتقدیم که فقط درشرایط خیلی خاص باید اجازه اختیار زوجه دوم داده شود.

سئوال شد: آیا شما معتقدید که زنان باید تمام مشاغلی را که مردان بعهده دارند انجام دهند؟ خانم دولتشاهی گفت: بنظر ما تقسیم کار دربین زنان ومردان را نباید از روی فرمول خاصی تعیین کرد. اختیار کار بسته بذوق و استعداد آدمی است. شما میگوئید زنان فقط قابله ومعلم باشند. من میپرسم اگر زن میتواند درعین قابلگی یا آموزگاری وظایف مادری خودرا نیز انجام دهد، چرا وقتی به پارلمان میرود نتواند این وظایف را انجام دهد؟ اعطای حقوق سیاسی بزنان مانع انجام وظایف مادری آنها نخواهد شد. تجربه‌ای که در کشورهای پیشرفته مثل آلمان وسوئد بدست آمده این ادعا را ثابت می‌کند.

از چهارگوشه اجتماع

عذر بدتر از گناه

دیروز رئیس انجمن محلی خیابان (جی‌بریانك وحسام‌السلطنه) آمده بود و میگفت: «خط ۱۷ اتوبوسرانی سابق، از امروز ضمیمه شرکت واحد اتوبوسرانی شده و ...»، طبعا باین مناسبت که از مدتها پیش شرکت واحد اتوبوسرانی بهبود وضع اتوبوسرانی را در گرو الحاق تمام خطوط اتوبوسرانی بخود میدانست، ماهم ابراز مسرت کردیم و گفتیم «چه خوب»... لابد دیگر راحت شدید»،... اما رئیس انجمن محلی دنباله حرف خودرا گرفته و گفت: «بلی، هم خوب شده و هم بد...» زیرا خط ۱۷ سابق از سه راه اطلاعات می‌آمد تا پل امامزاده معصوم و در آنجا دو خط فرعی داشت که یکی از آنها میرفت به امامزاده حسن و دیگری می‌آمد به بریانك و خیابان حسام‌السلطنه»،... این دوخط فرعی مردم را می‌آوردند به امامزاده معصوم و از امامزاده معصوم خط ۱۷ اصلی آنهارا به شهر می‌آورد و بالعکس ... ولی از امروز که شرکت واحد اتوبوسرانی این خط را تحویل گرفته از اداره خط فرعی بین امامزاده معصوم و بریانك شانه خالی‌میکند وساکنین جی‌بریانك و خیابان حسام‌السلطنه نمیتوانند از خط اتوبوسرانی استفاده کنند...»

پرسیدم چرا شرکت این خط فرعی را اداره نمیکند؟ گفت: برای اینکه این خیابان اسفالت نیست و شرکت می‌ترسد اتومبیلهایش خراب شود ...

طبیعی است، خودبخود در مقابل این حرف، ضرب‌المثل معروف «عذر بدتر از گناه» بخاطر انسان خطور میکند ...

نماینده انحصاری: شرکت سهامی فیروز خیابان سعدی

رادیو آگا AGA

مدلهای برقی و برق و باطری جدید رادیو آگا وارای امواج کامل با حداقل مصرف باطری و تنظیم برق کامل وارد شد

تهران خیابان نادری - مجیبی ۵۵۱ شهرستانها - نمایندگان رادیو آگا

بازدیدی از افغانستان

درکاخ والاحضرت بلقیس رئیس سازمان خیریه افغانستان

بانو صفیه فیروز

بانو صفیه فیروز رئیس شورای زنان که چندی قبل باتفاق یك بانوی فرانسوی ازکشور افغانستان بازدید نمود در هفته گذشته به تهران بازگشت بخبر نگار ما گفت:

عکس معابد بودا

همسفر من، بانوی فرانسوی برای عکس برداری ازمعابد بودا واقع در «بامیان» افغانستان بآن کشور سفر می‌کرد .. اوبرای مجلات فرانسوی میخواست عکس تهیه کند، وناچار باید تصدیق کنم که او برای من که قصد بازدید ازیك کشور همسایه هم کیش وهمزبان داشتم همسفر مناسبی بود. گواینکه من هم بعلت آشنائی به لهجه‌های محلی افغانستان برای او مفید بودم.

خصوصا اینکه بیشتر عکس برداری بانوی عکاس فرانسوی دربامیان بود که زبانشان به لهجه‌های خراسانی نزدیك تر بود ومن بهتر میتوانستم مورد استفاده اوقرار گیرم. «بامیان» دو مجسمه بزرك بودا وجود دارد که ازآثار ۱۷۰۰ سال پیش است که دریك کوه عظیم حجاری شده و بسیار مورد علاقه باستان‌شناسان میباشد.

موزه کابل برآثر حفریاتی که در اطراف نقاط تاریخی آن کشور شده مملو از آثار تاریخی وبسیار تماشائی است.

شهر های «بامیان»، «باگرام» و «حدا» مرکز تحقیقات باستان‌شناسان بوده وآثار فراوانی ازتمدن باستانی فلات ایران درآنجا بچشم میخورد

جشن گل ارغوان

بانو فیروز خاطرات دلانگیزی از آب وهوای زیبائی‌های طبیعی شهر کابل داشتند، ومی‌گفتند:

«مدت دوازده روز، اقامت من در افغانستان دربهترین فصل آن کشور بود، مناظر زیبا وباغات اطراف پایتخت افغانستان که غرق در گل و ریحان بود خاطره فراموش نشدنی درمن باقی گذاشته است وخصوصا باید بگویم که شهر کابل خودنیز متوجه این زیبائی خود بود، زیرا درآن روزها از طرف شهرداری کابل جشن گل ارغوان برگزار می‌شد.

البته کابل شهر بزرگی نیست و جمعیت آن ازسیصد هزار نفر تجاوز نمیکند، خیابانها وساختمانها به سبك قدیم وبامصالح ساختمانی قدیم ساخته شده ولی اکثر خیابانها را بمنظور تعریض وتوسعه خراب کرده وسرگرم اسفالتکاری وساختمانهای جدید بودند.

وضع اجتماعی افغانها

باید بگویم که افغانستان قدم در مرحله جدیدی گذاشته وتحولی در شئون اجتماعی آن درشرف تکوین میباشد، بانوان ودوشیزگان در داخل مدارس بدون حجاب هستند، ودر کوچه وبازار هم اگر بانوئی بی‌حجاب باشد کسی مزاحم او نمیشود خصوصا اینکه نسل جوان ملت افغانستان علاقه وافری به نهضت بانوان از خود نشان میدهد.

افغانستان درمرکز خود دانشگاهی دارد که پسران ودختران هریك در دانشکده‌های مجزا ودر کلاسهای مجزا تحصیل میکنند

شاهزاده خانم افغان

در افغانستان نیز مانند سایر نقاط دنیا سازمانهای خیریه وجود دارد و زنان ومردان درآن دخالت میکنند. ریاست عالیه سازمانهای خیریه افغانی باوالاحضرت بلقیس دختر اعلیحضرت پادشاه افغانستان است که مارا نیز بحضور پذیرفت.»

بانو فیروز درباره این ملاقات با شاهزاده خانم افغانی گفت:

«ملاقات ما درقصر سلطنتی انجام گرفت ودر حقیقت یك پذیرائی چای بود که از مابعمل آمد. والاحضرت بلقیس درکاخ باشکوه خود مارا بحضور پذیرفت وخود او بالباس مدرن اروپائی بدون حجاب از ما پذیرائی نمود.

رئیس شورای زنان مطالعاتی هم درباره مطبوعات افغانستان داشت که در آن باره نیز بخبر نگار ما گفت: «در افغانستان متناسب باسطح سواد مردم مطبوعاتی منتشر می‌شود، من جمله مجله‌ای بنام «میرمن» مخصوص بانوان چاپ میشود.

ولی برای ایرانیان آنجا کم وبیش مطالعه مطبوعات افغانی ازلحاظ اینکه زبان فارسی را بازبان «پختو» بهم آمیخته‌اند اشکال دارد.

بفارسی «گپ» میزنند

گواینکه سعی و کوششی برای تصفیه زبان «جیو» بعمل می‌آید ولی زبان فارسی درافغانستان جای مخصوصی دارد. وقتی در یك مهمانخانه هرات نشسته وبفارسی صحبت میکردم، یکنفر هراتی جلو آمده وباظهار اشتیاق نسبت بزبان فارسی بمن گفت، بنشین باهمدیگر (گپ) بزنیم.... یعنی صحبت کنیم ...

درشهر کابل که مرکز افغانستان است ایستگاه رادیو وجود دارد که ازآن سازوآواز هم پخش میشود ولی آهنگ های آنان محلی است و بموسیقی هندی نزدیکتر است.»

رویهمرفته مشاهدات وخاطرات بانو فیروز ازافغانستان حکایت از آن میکرد که ایشان افغانستان را در حال رشد وپیشرفت یافته اند.

آگهی مناقصه خرید یك فروند کرجی موتوری وبادبانی

نیروی دریائی شاهنشاهی یك فروند کرجی موتوری وبادبانی ساخت بنادر ایران در خلیج فارس بامشخصات زیراز طریق مناقصه خریداری مینماید.

۱ـ ظرفیت در حدود سی تن ۲ـ نوع موتور دیزل ساده کم دور متناسب باآب و هوای خلیج فارس «مانند گلوین گاردنر ـ لیستر» ۳ـ نوع سوخت گازوئیل ۴ـ قدرت موتور درحدودی باشد که کرجی بتواند باسرعت حداقل ده تا دوازده میل دریانوردی نماید (درحدود هشتاد اسب بخار) ۵ـ مخزن آب شیرین بگنجایش یك تن ۶ـ کرجی باروئی کوچك ۷ـ تلمبه آب سینتین بمنظور خارج نمودن آب کرجی ۸ـ دکل با کلیه وسایل بادبانی ۹ـ آشپزخانه باوسائل مربوطه ۱۰ـ طناب لنگر ۱۱ـ قطب نما برای دریانوردی ۱۲ـ سایه‌بان برزنتی ۱۳ـ بدنه کرجی ازچوب ساج باشد ۱۴ـ لنگر سه عدد ۱۵ـ طنابهای لازمه ۱۶ـ مخزن گازوئیل ۱ـ محل تحویل (بندر عباس یا خرمشهر) و مدت تحویل یکماه پس از امضاء قرارداد.

۲ـ پیشنهاد دهندگان پیشنهادات خودرا لاکتو مهر کرده روی پاکت مربوطه نوشته شود مربوط به مناقصه کرجی موتوری تاآخر روز اداری ۲۰ تیرماه ۳۸ بدفتر ستاد نیروی دریائی واقع در انتهای خیابان امیرآباد تسلیم ورسید دریافت دارند.

۳ـ داوطلبین واجد شرایط در مناطق دریائی پیشنهادات خودرا بمناطق مزبور داده و رسید دریافت خواهند نمود.

۴ـ پیشنهادات واصله روزدوشنبه ۲۱ تیرماه ۱۳۳۸ در ساعت ۹ صبح بازوقرائت خواهدشد.

۵ـ پیشنهاد دهنده باید مبلغ پنجاه هزار ریال بعنوان سپرده بحساب شماره ۱۳۶۷ بانك ملی شعبه فردوسی بحساب نیروی دریائی تحویل ورسید آنرا ضمیمه پیشنهاد نمایند هرگاه برنده مناقصه از پیشنهاد خوددول نمایدسپرده بنفع دولت ضبط میگردد وبه پیشنهادات فاقدسپرده ترتیب اثر داده نخواهد شد.

پیشنهاد دهندگان میتوانند بجای سپرده تضمین بانکی ضمیمه پیشنهاد نمایند.

۶ـ هنگام عقد قرارداد صدی ده از مبلغ معامله نقدا باتضمین یکی از بانکهای مجاز برای تضمین حسن انجام کار پیمانکار بایستی بپردازند واسترداد تضمین پس از انجام واتمام مواد پیمان خواهدبود.

۷ـ نیروی دریائی دردریاقبول هریك وياتمام پیشنهادات مختار است.

۸ـ هزینه ثبت قرارداد وپرداخت مالیات و هرگونه عوارض بعهده برنده مناقصه است.

۹ـ حضور پیشنهاددهندگان یانمایندگان آنها در کمیسیون مناقصه آزاد است.

۱۰ـ پیشنهادات مشروط و مبهم وپیشنهادهائیکه بعداز مدت مقرر درآگهی برسد مطلقا ترتیب اثر داده نخواهد شد.

۱۱ـ پیشنهاد دهندگان میتوانند نمونه ضمانتنامه راازرکن چهارم نیروی دریائی اخذ که مطابق مضمون آن امضاءوبه ضمیمه سایراسناد مناقصه پیشنهاد کنند. همچنین نمونه قرارداد را اخذ وزیر آنرا باقید عبارت قرائت شدومورد قبول است امضاء وبه پیشنهاد خود ضمیمه نمایند.

آ ـ ۶۲۸۸ نیروی دریائی

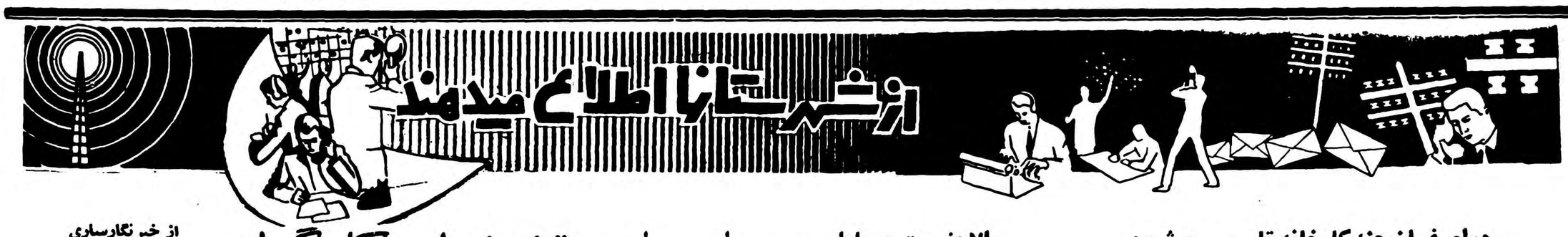

دراصفهان چندکارخانه تاسیس میشود

درشورای اقتصاداصفهان ۵ فقره وام صنعتی بتصویب‌رسید

که ازمحل این وامها چندین‌کارخانه دراصفهان تاسیس میگردد

از اصفهان خبرنگار ما مینویسد چندروز قبل جلسه شورای اقتصاد استان دهم با حضور قیمسار سرلشکر گرزن استاندار درعمارت استانداری تشکیل شد.

دراین جلسه پس‌از مذاکرات مفصل وشور ومشورتهای لازم پرداخت پنج‌فقره وام صنعتی جمعا بمبلغ یك میلیون وچهارصد هزارریال به تصویب رسید. دوفقره ازاین وامها مربوط بشهرستان یزد ویك فقره آن برای تاسیس یك کارخانه آرد وبرنج درقریه آشتیان لنجان ودوفقره دیگربرای ایجاد کارخانه های نوارباقی وگچبازی در اصفهان ونجف آباد اختصاص داده شده است .برداخت این وامها گامهای مؤثری است که برای تقویت صنایع تولیدی کوچك برداشته میشود.

والاحضرت دربابلسر

ازبابلسر خبرنگار ما گزارش میدهد دوروز قبل والاحضرت‌شاهپور غلامرضا پهلوی بمنظور توقف یك روزه دربابلسر باهواپیما باین منطقه وارد شدند .

والاحضرت قصد داشتند هنگام عصر بتهران بازگردند ولی براثر نامساعد بودن هوا شب را در هتل بابلسر توقف نمودند وصبح روز بعد بتهران باز گشتند .

پایان مسابقات دوومیدانی

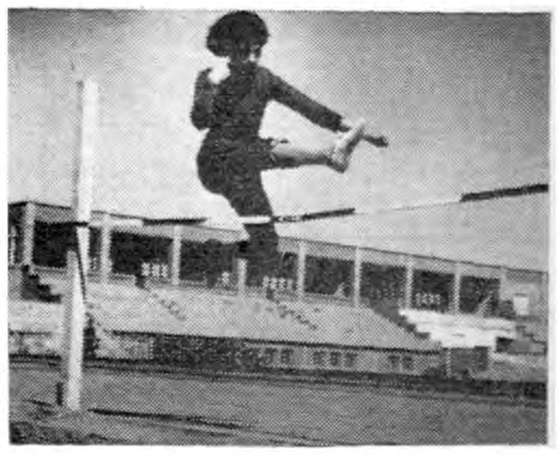

از تبریز خبرنگار ما گزارش میدهد طبق برنامه تنظیمی اداره تربیت بدنی آذربایجان مسابقات دوومیدانی دبیرستانهای دخترانه‌تبریز که از چندی قبل در استادیوم ورزشی باغشمال زیر نظر تربیت بدنی شروع شده بودپایان‌یافت‌این مسابقات در دو دوره ودر قسمتهای مختلف انجام گردید ودر هر قسمت از دو دوره قهرمانان آن تعیین شدند در عکس بالا یکی از دوشیزگان دبیرستانهای دخترانه هنگام پرش ارتفاع در مسابقات دو ومیدانی دیده میشود .

«نمك‌علی» مامور شهربانی را گاز گرفت !

رانندهٔ ای بنام «نمکعلی» یکی از اهالی کرمان که بر اثر افراط درباده خواری از حالت طبیعی خارج شده بود بعلت نزاع با شخصی بنام ماشاءاله بشهربانی جلب‌شد.

نمکعلی که در حال مستی سر از پانمیشناخت در طول راه بهرکسی که میرسید حمله میکرد و حتی هنگام ورود بشهربانی آقای محمد علی گنجی زادگان پاسبان کشیك شهربانی را بدون هیچ دلیلی گاز گرفت!؟ نمکعلی بجرم مستی وایجاد مزاحمت دیگران بزندان روانه شد تا سرفرصت پرونده ای برای او تشکیل شود .

چندخبرخلاصه ازشهرستانها

رسیدگی بامور کشاورزی

هشتپر طوالش ـ آقایان اندرسن مشاور سازمان ترویج کشاورزی استان اول ومهندس اسدی کارشناس کشاورزی ازوضع کشاورزی هشتپر طوالش بازدید کردند .

تقاضای افزایش بودجه بیمارستان

شیروان ـ بیمارستان شاهرضاشیروان بعلت‌عدم‌بودجه‌کافی قادربمعالجه وبستری نمودن مراجعین‌نمیباشد اهالی‌تقاضادارند جهت‌افزایش بودجه بیمارستان‌مزبور اقدام شود .

بازدید بطور ناشناس

مشهد ـ آقای مهران نایب‌التولیه آستان قدس رضوی بطور ناشناس از بیمارستان‌شاهرضا مشهد بازدیدنمود اهالی‌تقاضادارند جهت‌بهبود وضع بیمارستان‌مزبور اقدام شود .

باتهام قتل دستگیر شدند

ژابل ـ از طرف مامورین انتظامی‌ژابل سه‌نفر از اهالی این منطقه به اسامی‌عباسعلی ،محمدامیروعلی باتهام‌قتل‌محمدحسین‌بارانی کودك‌دوازده‌ساله‌ای که چندی پیش‌بقتل‌رسیده‌بوددستگیر شدند .

توزیع بذر مرغوب

هشتپر طوالش ـ برای اصلاح بذر شلتوك برنج مقداری شلتوك صدری شاه‌پسند بوسیله‌آقای تفرشی‌مروج‌کشاورزی طوالش بین‌برنج‌کاران هشتپر طوالش توزیع گردید .

بافتخار دبیر شورای مسیحی شرق نزدیك

اصفهان ـ بمناسبت ورود دبیر شورای مسیحی «شرق‌نزدیك» از طرف اسقف مسیحیان اصفهان مراسم‌جشنی در منزل مشارالیه ترتیب داده‌شد .

بازدید فرهنگی

جیرم ـ آقای شه‌روان مدیر کل فرهنك استان فارس وارد جیرم شدوازآموزشگاه‌های این‌منطقه بازدید کرد .

یکصد شماره تلفن کافی نیست

شیروان ـ یکصد شماره تلفن شهری شیروان کفاف احتیاجات این شهرستان را نمیکندواهالی‌تقاضا دارند جهت توسعه تلفن‌شهری‌و تکمیل‌کادر ماموربن آن‌اقدام گردد .

کشف کشت خشخاش

اصفهان ـ از شروع اجرای قانون منع‌کشت خشخاش تاکنون مقدار ۲۰۹۹۱۹ مترمربع‌کشت خشخاش‌بوسیله مامورین ژاندارمری اصفهان‌کشف ونابود شده است .

نتیجه مسابقه وزنه‌برداری

گرج ـ مسابقات انتخابی وزنه‌برداری کرج بداوری آقای امیر متروی انجام گردید و آقایان قربانی ـ جنیدی ـ کشاورز ـ زاینده‌رودی ـ پرهیزکار و کریمی بترتیب در وزن های اول تا ششم رتبه اول راحراز کردند .

وضع بهداری نامطلوب است

هشتپر ـ وضع بهداری هشتپر رضایتبخش نیست ودر معالجهٔ بیماران دقت لازم بعمل نمی‌آید اهالی‌تقاضادارندازطرف‌مقامات‌مربوطه‌جهت‌بهبودوضع بهداری اقدام‌شود .

دعوت برای مسابقه

یزد ـ طبق دعوت سازمان تربیت بدنی یزد بزودی تیم فوتبال‌آموزشگاه های اصفهان جهت‌انجام‌چند مسابقه‌دوستانه باتیم آموزشگاه‌های یزد باین شهرستان‌وارد خواهدشد .

شروع مسابقات شطرنج

ساری ـ مسابقات شطرنج شهرستان ساری بانظارت آقای‌دکتراخوتیان رئیس‌هیئت‌شطرنج‌استان شروع‌شده است .

مبارزه با قاچاق

اصفهان ـ از طرف مامورین مبارزه بامواد مخدره شهربانی اصفهان فعالیت شدیدی جهت‌مبارزه‌باقاچاق مبذول میگردد وطی چند روز اخیرهفت نفرقاچاقچی دستگیر شده‌اند .

مبارزه با ملخ درقزوین‌وکرمان

هجوم ملخ بمزارع اطراف قزوین بیش از حد تصور است

تاکنون ملخها آسیبی بمزارع‌کشاورزی این دو شهرستان وارد نیاورده‌اند

از قزوین خبرنگار ماگزارش میدهد دستجات ملخ بمناطق اشتابه ، قاقازان و زفان از توابع قزوین هجوم آورده ویك اکیپ مجهز مبارزه باملخ ازطرف سازمان ترویج کشاورزی قزوین بمناطق مزبور اعزام شده‌است . هجوم ملخ دراین سه‌منطقه بحدی زیاداست که‌اگر مامورین چند روز دیرترشروع بمبارزه باملخ میکردند تمام محصول‌کشاورزی آن حدود ازبین رفته‌بودودوهم‌اکنون باهمکاری‌صمیمانه‌مالکین‌و کشاورزان وتحویل سیوس و آردجو ازطرف آنان مبارزه‌باملخ بمزارع کشاورزی‌این‌مناطق بسرعت پیشرفت میکند و خوشبختانه تاکنون‌ملخ‌بمزارع کشاورزی‌اشتابه ، قاقازان وزفان خسارات زیادی وارد نیاورده‌است آقای مهید سرپرست ترویج کشاورزی قزوین همه‌روزه شخصا وضع مبارزه بامملخ رادراین مناطق بازدید مینماید .

گزارش خبرنگار ماازکرمان نیز حاکی است که دستجات ملخ دریائی درحال پرواز در مناطق بردسیر ،بافت وبزنجان میباشند تاکنون ملخ‌بمزارع کشاورزی این‌مناطق خساراتی وارد نیاورده وماموربن کشاورزی با فعالیت مشغول مبارزه بامملخ میباشند .

سه قلوهای جنگلی درانتظارکمك هستند

چندی قبل اطلاع داده شد همسر مشهدی نظربیکی‌از اهالی سیاهکل کهحامله‌بود سه‌قلوزائیدگفته‌شدکه‌مشهدی نظر وزن وفرزندانش که‌در کلبه‌ای واقع درجنگل سیاهکل سکونت‌دارند وضع مادی رضایتبخشی ندارند وامید میرود نیکوکاران باین خانواده بی‌بضاعت کمك کنند .اینك خبرنگار ماازّ سیاهکل مینویسد از میان تمام نیکوکاران وموسسات خیریه فقط آقای سیدحسین کسمه‌ای مبلغ دومزارریال بوسیله موسسه اطلاعات باین خانواده کمك کرد ودیگر هیچکس...

هم‌اکنون والدین سه‌قلوهای جنگلی که‌حتی برای تغذیه کودکان خود وسیله‌ای ندارند هرروز به‌بخشداری وبهداری سیاهکل‌مراجعه میکنند وتقاضای کمك مالی وشیرخشك ودارو مینمایند.

شماره گذاری

ازبروجن خبرنگار ما گزارش میدهد بتقاضای شهرداری بروجن چندروز قبل آقای طهماسبی نماینده اداره ثبت چهارمحال بختیاری برای شماره گذاری قسمتی اززمینها و ساختمانهای متعلق بشهرداری وارد بروجن شد .

آقای طهماسبی‌بعداز شماره گذاری مزبور برای استفاده کشاورزان‌این زمین وساختمانهای‌شهرداری،بروجن راترك گفت .

نمایش فیلم

خبرنگار ما از شهر بابك می نویسد بنا بدرخواست آقای افخمی مروج کشاورزی شهر بابك ازطرف سازمان ترویج کشاورزی اصفهان تعداد چند حلقه فیلم کشاورزی‌بشهر بابك ارسال گردید و فیلم های منطقه بمعرض نمایش گذاشته شد.

دربهشهر بیماری حصبه شیوع یافته

مدت چندروز است بیماری حصبه در بهشهر شیوع یافته وتاکنون عده ای ازاهالی مخصوصا کودکان شهر باین بیماری مبتلا شده‌اند البته فعلا تعداد بیماران مبتلا به بیماری حصبه ازده پانزده نفر تجاوز نمیکند ولی روزبروز بر تعداد بیماران افزوده میشود .

اهالی انتظار دارند ازطرف مقامات مربوطه برای مبارزه بااین بیماری ومایه کوبی اهالی اقدام لازم بعمل آید تاقبل ازشیوع کامل حصبه در بین اهالی بهشهر ازابتلای اهالی به آن جلوگیری شود .

کشف تریاك

طبق‌گزارش خبرنگارما درراسر دو روز قبل یکی از پاسبانان راهنمائی و رانندگی راسر بصفاری‌بنام‌محمدحسن هرمزی که‌تازه وارد بودوکیف دستی بزرگی دردست داشت مظنون گردید وپس از بازرسی از داخل‌کیف‌دستی وی مقدار دو کیلو و۹۵۰ گرم تریاك کشف کرد. محمد حسن در شهربانی اظهار داشت که تریاکها متعلق به‌یکی از قاچاق فروشان لاهیجان بنام‌نصیری میباشد بهرحال محمد حسن باپرونده متشکله بدادسرای شهسوار اعزام گردید .

سارقین مسلح چوپان جوانی را ربودند

وبرای آزادی اومطالبه پنجاه‌هزارریال نمودند

چندروز قبل بژاندارمری دامغان اطلاع داده‌شد که‌عده‌ای سارق مسلح درنزدیکی قریه «چهارده رودبار » ازتوابع دامغان چوپان جوانی بنام احمد را دستگیر کرده و به کسان وی پیغام داده‌اند که احمد گروگان پنجاه هزار ریال وجه نقد است واگر در پرداخت این مبلغ کوتاهی شود وی بقتل خواهد رسید . بدستور آقای سرگرد متقی فرمانده ژاندارمری دامغان بلافاصله عده‌ای از ماموربن ژاندارمری باراهنمائی کسان احمد محل‌اقامت سارقین مسلح رامحاصره گردند پس‌از چند ساعت تیراندازی حسن فرزند گل‌محمد سردسته سارقین مسلح براثر اصابت گلوله بقتل رسید همدستان سارق مزبور احمدرا رها کرده وخود متواری شدند .

ماموربن ژاندارمری بعداز ساعتی جستجو دونفر از سارقین فراری رادستگیر کردند ولی یکی از آنها مجددا موفق بفرار گردید . احمد صحیح وسالم تحویل کسانش شد وبرای دفن جنازه سردسته سارقین اقدامات لازم انجام گرفت .

فعالیت‌های فرهنگی ۶ نفرازمامورین نظام وظیفه‌بازداشت‌شدند نتیجه غفلت والدین

خبرنگار ماازّ نطنز مینویسد چند روز قبل آقایان زمانی وصیرفیان برای تاسیس مدارس تعلیمات‌اساسی درنطنز وحومه وارد این شهرشدند. آقایان مزبور پس ازورود باتفاق آقایان قراقی پور رئیس فرهنك نطنز ودبیر سپهری بازرس وزارتی. عازم بخش «پرزرود» گردیدند.

از بابل خبرنگار ما گزارش میدهد چون نسبت برفتار ماموربن حوزه نظام وظیفه بابل بااهالی این شهرستان و قرأء تابعه شکایاتی شده بود یك هیئت بازرسی جهت رسیدگی بوضع حوزه نظام وظیفه به بابل وارد گردید وپس‌از رسیدگی های کامل شش نفر از کارمندان دفتری حوزه نظام وظیفه این شهرستان رابازداشت نمود. بازداشت شدگان بگرگان اعزام شدند و رسیدگی از طرف هیئت اعزامی همچنان ادامه دارد.

از نطنز خبرنگار ما مینویسد چند شب قبل کودکی بنام اصغر فرزند آقای « جاریان» یکی از اهالی نطنز بعلت غفلت والدین‌خود در حوض آب افتادو خفه شد جنازه کودك مزبور پس از انجام تشریفات قانونی مدفون‌گردید.

خلاصه‌اخبارآذربایجان

تبریز ـ آقای رضوی رئیس اداره کار آذربایجان شرقی که جهت‌انجام کار های اداری بتهران عزیمت کرده بود چند روز قبل به تبریز بازگشت

رضائیه ـ آقای ضیاالدین ستوده کارشناس شرکت های تعاونی جهت تهیه مقدمات تشکیل شرکت تعاونی تولید و مصرف دانشسرای کشاورزی رضائیه باین شهرستان وارد شد .

شبستر ـ اخیرا حوزه نظام وظیفه بریاست آقای سرگرد رضوی شبستر تشکیل گردیده و بوضع مشمولین این منطقه رسیدگی میشود

بیمارستان ۲۰ تختخوابی کارگران

طی‌مراسمی بوسیله مدیرعامل شرکت ملی‌نفت‌افتتاح‌شد

چندروز قبل طی مراسمی باحضور آقای انتظام مدیرعامل شرکت ملی نفت ایران‌بیمارستان نوبنیاد پالایشگاه نفت کرمانشاه افتتاح گردید. تادوسال قبل بیمارستانی برای معالجه‌کارگران بیمارپا لایشگاه نفت کرمانشاه وجود نداشت و اغلب کارگران بیمار این منطقه برای معالجه به‌بیمارستان امریکائی اعزام میشدند. ایجاد یك بیمارستان مجهز برای کارگران ضروری‌بنظر میرسید ودر سال ۱۳۳۶ باواگذاری زمین از طرف اداره اوقاف استان کرمانشاه جهت ایجاد ساختمان بیمارستان کارگران پالایشگاه نفت‌اقدام لازم بعمل آمد.اولین کلنك ساختمانی این بیمارستان بوسیله آقای مهران وزیرفرهنك که در آن‌هنگام بکرمانشاه آمده‌بود بزمین زده‌شد وعملیات ساختمانی آن شروع گردید چندروزقبل باتکمیل ساختمان بیمارستان وتجهیز آن آقای انتظام مدیر عامل شرکت ملی نفت‌ایران که‌برای بازدید تاسیسات نفت کرمانشاه باین شهرستان وارد شده بودبنام شاهنشاه بیمارستان مزبوررا افتتاح کرد. این بیمارستان‌بیست تختخوابی بوده ومجهز به‌آخرین وسائل جراحی ولوازم‌پزشکی میباشد. ساختمان بیمارستان مزبور طوری ساخته‌شده است که‌درآینده بدون توسعه دادن ساختمان آن برتعداد تختخوابهایش افزوده شود.

معاینه دانش‌آموزان

خبرنگار ما از مورچه خورت‌می نویسد اخیرا دانش آموزان کلیه آموزشگاه های بروجن از طرف بهداری آموزشگاهها بوسیلهٔ آقای دکتر رشتچی معاینه شدندومقداری دارو بین آنها توزیع گردید.

تلفن شهری بروجن

از۶۵ شماره به صد شماره افزایش‌میابد

ازبروجن خبرنگار ما مینویسد چندروز قبل آقای مهندس‌عسگری رئیس تلفن استان دهم برای بازدید تلفن شهری وارد بروجن شد.

آقای مهندس عسگری ضمن بازدید واظهار رضایت از طرز کار متصدی تلفن وعده داد که تلفن شهری بروجن رااز ۶۵ شماره به صد شماره افزایش دهد.

اهالی بروجن انتظار دارند این وعده آقای مهندس عسگری هرچه زودتر جامه عمل بپوشد.

تهیه مقدمات

خبرنگار ماازّ بندرپهلوی مینویسد براثراقدامات آقای معارف مربی اساسی درشعبه جزیره آبکنار و «چهارفرسخه» ازتوابع بندر پهلوی اخیرا مقدمات تشکیل شرکت تعاونی دراین دومنطقه فراهم‌گردیده است تاکنون مبلغ ۵۵ هزار ریال سرمایه جهت سرمایه این شرکت جمع آوری شده ودربانك بودیعه گذاشته شده است‌درآینده نزدیکی شرکت تعاونی روستائی شروع‌بکار خواهد کرد .

گرما وطوفان

طبق گزارش خبرنگار ما از کرمان مدت چندین روزّ است‌هوای کرمان بشدت گرم و طوفانی می باشد گرمای هوا بحدی استکه چنانچه طوفان فرو ننشیند مردم ناچارند شبها بر روی پشت بامها استراحت کنند ولی طوفان شدید که توام با گردو خاك فراوان می باشد مردم کرمان را مجبورکرده است که با وجود گرما ی‌هواشبها در اطاقهای دربسته بسربرند.

با پنبه سر میبرند...!؟

مردم بندر بوشهر عقیده دارندکه خیروبرکت ازمیان‌رفته

مردم بندر بوشهر معتقدند که خیروبرکت ازمیان رفته وهرجنسی که از مغازه ها میخرند تا چشم‌بهم میزنند تمام میشود وخیروبرکتی ندارد .

خبرنگار مادراینباره مینویسدکه مردم بندر بوشهر راست میگویند خیروبرکت ازمیان رفته است‌برای اینکه نه تنها اجناس ومایحتاج عمومی گران شده بلکه اجحاف فروشندگان نیز مشتریان رابستوه آورده ونمیدانندبکیجاشکایت‌ببرند. لابد پیش خود میگوئید بشهرداری شکایت کنند ولی خوشمزه‌اینجا است‌که میدانیم مقامات شهرداری هم بهمین درد مبتلا هستند. آنهاهم مورد اجحاف فروشندگان قرار میگیرند وصدایشان درنمی‌آید. آخر فروشندگان اجناس عمومی در بندر بوشهر باینبه سر میبرند ویا نقره داغ میکنند !

چندروز پیش مقابل یکی از مغازه های عطاری شهر ایستاده بودم یکنفر دهاتی‌آمدواز صاحب مغازه ۲۰ مثقال چای خواست فروشنده بی انصاف یکقطعه بزرك از کاغذ کلفت پاکت سیمان پاره کرد و آنرا درترازو گذاشت و باصطلاح خودش باسنك حق!؟۲۰ مثقال چای بدهاتی بیچاره داد .

جلو رفتم وباصرار زیاد کاغذرا گرفتم وچای محتوی آنرا درکاغذ دیگری ریخته بدست دهاتی دادم پس ازاینکه قطعه بزرك کاغذ راکه فروشنده خوش انصاف !؟ چای در آن ریخته بود وزن کردم درست ۹ مثقال وزن‌آن بود! یعنی‌فروشنده بجای ۲۰ مثقال چای یازده مثقال داده بود وکسری آنرا باکاغذتامین کرده بود مردم بندربوشهرمطمئنند که نه تنها کلیه اهالی بلکه حتی مقامات شهرداری نیز اینچنین مورد اجحاف قرار میگیرند وبوسیله فروشندگان، نقره داغ میشوند.

علاوه براینها همه سال درچنین موقعی دربندر بوشهر بهای لیمو ترش کیلوئی ۲۶ ریال، خیار کیلوئی ۸ ریال وگوجه فرنگی کیلوئی ۳ریال بود ولی امسال‌لیمو ترش کیلوئی ۸۰ ریال خیارکیلوئی ۲۸ ریا لوگوجه فرنگی کیلوئی ۱۵ ریال است وآنهم بسختی پیدا میشود .

اینها نمونه ای ازخروار است که موجب سلب‌اعتمادمردم‌ازفروشندگان شده است ومعتقد گردیده اندکه خیر وبرکت ازمیان رفته است.

البته دربندر بوشهر خیروبرکت‌از میان رفته است ولی آیااین خیرو برکت خود بخود ازبین رفته یا فروشندگان اجناس مانند آن چای بدهاتی خوش انصاف خیر و برکت رااز میان برده‌اند؟.

خداحافظی وروبوسی

خبرنگار ماازّ بندرشاه مینویسد چندروز قبل بمناسبت انتقال آقای سرگرد فائض معاون گارد مرزی بندرشاه ازطرف شهرداری این منطقه مراسم تودیعی درباغ شهرداری برگزارشد .

دراین مراسم ضمن ابراز قدردانی ازخدمات آقای سرگرد فائض ازطرف بخشدار، شهردار ورئیس گارد مرزی بندرشاه هدایائی بوی داده شد .

درعکس بالاآقای سرگرد فائض هنگام خداحافظی وروبوسی بارئیس گارد مرزی دیده میشود .

سقوط کارگر

پایش لغزید وازبالای بام بزمین‌افتاد

بعداز ظهر دوروز قبل حسین فرزندزین‌العابدین یکی ازکارگران بنگاه امید واقع درجاده شهرری هنگامیکه دربشت بام ساختمان کارخانه مشغول کاربود ناگهان پایش لغزید وبپائین سقوط کرد. کارگر مزبور درهنگام سقوط سرش به‌تیرآهنی که ازقسمتی از ساختمان کارخانه سر درآورده بود اصابت کرد و براثر ضربه وارده بمغز آناً جان سپرد جنازه وی برای معاینه بپزشکی قانونی منتقل گردید وپس ازانجام تشریفات قانونی دفن شد .

میدانیم‌که میدانید ..

از خبرنگارساری

پس ازمدتها کشمکش برسر انتخاب اعضای انجمن شهر ساری سرانجام اعضای انجمن شهر این شهرستان انتخاب گردیدند و باتشکیل انجمن شهر پس از چندی شهردار که خود نیز از اهالی ساری بود انتخاب شد بااینترتیب شهردار ساری که‌سابقا هم یکبار متصدی امور شهرداری این شهرستان بوده است خوب میداند که چه مشکلاتی برای بهبود وضع شهر در پیش دارد و از خواسته‌های مردم نیز کاملا اطلاع دارد مردم ساری هم میدانند که نبودن انجمن شهر و نداشتن شهردار طی اینمدت چه مشکلاتی ایجاد کرده و کارهای عمرانی و اصلاحی شهرداری تا چه حد بتعویق افتاده است . بیش ازیکی دو ماه ا زانتخاب شهردار جدیدساری نمیگذرد و همه کس میداند که در اینمدت کوتاه کار مثبتی نمیتوان‌انجام دادولی مردم‌ساری‌از شهردار همشهری خود که بمشکلات آگاه است‌توقعی بیش از دیگران دارند .

مردم فکر میکنند که آقای شهردار میداند که اهالی ساری باخرابی‌شهر وگرانی ارزاق ، کمیابی منزل وگرد وخاك بعضی از خیابانها وتنگی‌معابر وکوچه‌ها چه میکشند فکر میکنند که لزومی ندارد بگویند آقای شهردار ترتیبی دهد که گوشت گوسفندان لاغرو مردنی کیلوئی هفتاد ریال بخورد مردم داده نشود لزومی ندارد بگویند که لاشه‌های همین گوسفندان باعرابه های زباله کشی از گشتارگاه‌به‌شهر حمل میشود . احتیاجی نیست بگویند که باعبور یك اتومبیل از یك خیابان شهر گردو خاك فراوان تولید میشود. مردم میدانند که آقای شهردار میداند اسفالت خیابان راه آهن مدت دوسال است نیمه تمام مانده است .میدانند که شهردار اطلاع دارد دوسال است وعده‌انجام لوله کشی آب عملی‌نشده وبالاخره میدانند آقای شهردار از وضع گرمابه‌های شهر که بهداشت مردم را در خطرقرار داده آگاه است.. اینها را مردم ساری میدانند وآقای شهردار هم که اهل ساری است ا زاین مشکلات آگاه است و امیدوارند هرچه زودتر برای رفع این مشکلات وبهبود وضع شهر اقدام شود .

بریمانی

بدعوت دانشگاه دختران والیبالیست ترك بتهران می‌آیند

چهارده نفر ازدختران والیبالیست ترك وعضو باشگاه قوی «فنرباغچه» روز ۲۹ خرداد بتهران خواهند آمد وطی سه روز توقف سه مسابقه خواهندداد ـ عده‌ای از دختران دانشجوی دانشگاه نیز به ترکیه میروند

امروز اطلاع حاصل شد که بدعوت اداره تربیت بدنی دانشگاه تهران دختران والیبالیست باشگاه فنر باغچه ترکیه که‌یکی ازقویترین و بزرگترین باشگاه های‌ترکیه می باشد بزودی بتهران خواهند آمد ، تا با دختران قهرمان دانشگاه‌تهران در چندین مسابقه شرکت نمایند.

دعوت متقابله

آقای مرعشی سخنگوی دانشگاه راجع بدعوت این تیم بخبرنگار ما اظهار داشت طبق پیشنهاد آقای صدقیانی رئیس اداره تربیت بدنی دانشگاه و موافقت آقای دکترفرهاد رئیس دانشگاه تهران از تیم والیبال دختران باشگاه فنر باغچه دعوت بعمل آمده است تا جهت انجام چند مسابقه بتهران بیایند . این دختران در تهران میهمان دانشگاه تهران خواهند بود آقای مرعشی‌افزود که این‌تماس متقابلا خواهد بود باین ترتیب که دسته والیبالیست های دختردانشگاه تهران نیزدر آینده به ترکیه‌خواهند رفت

تیم قوی وقهرمان

رئیس تربیت بدنی دانشگاه‌راجع بدعوت این تیم متذکر شد که دختران والیبالیست باشگاه فنر باغچه یکی از قویترین تیم های والیبال ترکیه میباشند ، و بارها مقام اولی رادر ترکیه احراز نموده‌اند والیبالیست های ترك مرکب از ۱۴ نفر خواهند بود ، ودر تهران با دختران قهرمان‌والیبال دانشگاه سه مسابقه انجام خواهند داد. تیم والیبال فنر باغچه در تاریخ ۲۹ خرداد ماه بایران وارد خواهند شد و مدت نه روز در تهران بسر خواهند برد.

ورزشی

تریبونهای امجدیه افزایش مییابد

آقای حاج عظیمی دبیر کل سازمان تندرستی جوانان و تربیت بدنی ایران اظهار داشت، طبق برنامه‌ای که از چندی قبل تنظیم شده بود جهت مرمت زمین چمن شماره یك امجدیه و ازدیاد تریبونها درطرفین و زیر جایگاه استادیوم امجدیه، از روز گذشته فعالیت ورزشی در استادیوم امجدیه متوقف شد. دبیر کل انجمن افزود که ساختمان استادیوم بسکتبال امجدیه نیز که نیمه تمام است شروع خواهد شدو اسفالت زمینهای والیبال نیز اتمام مییابد تریبونهای زیر جایگاه و طرفین جایگاه اصلاح خواهد شد . تادر جشن چهارم آبان آینده بنحو شایسته‌ای بتوان از مدعوین‌پذیرائی کرد.

تعمیرات اساسی

آقای عشقی رئیس استادیوم های کشورنیز راجع‌به تعمیرات استادیوم امجدیه متذکر شد که از روز گذشته تیر های دروازهٔ زمین‌شماره یك امجدیه برداشته شد و زیر و رو کردن زمین نیز شروع گردید، وی افزود بدستور تیمسار سرلشکر دفتری رئیس سازمان تندرستی و دکتر بنائی مدیر کل امور تربیتی قسمتهای مختلف استادیوم‌امجدیه مرمت مییابد .اصلاح زمین چمن امجدیه دو ماه طول خواهد کشید.

استادیوم شهناز پهلوی

دبیر کل سازمان درمورد استادیوم شهناز پهلوی گفت که ساختمان این استادیوم نیز خاتمه یافته است و بزودی توسط والاحضرت شهناز پهلوی افتتاح خواهدشد.

این استادیوم در خیابان شهناز قرار دارد و دارای استخر شنا ، زمینهای والیبال ، باسکتبال ودوش های مختلف آب گرم‌و سرد می باشد.

شهامت قهرمانان ایرانی در رینك

ازاسماعیل اکبری

برای مسابقه وزن هفتم امیریاوری از ایران با «گل‌تکین» از ترکیه روی صحنه رینك آمدند . دراین مسابقه روند اول یاوری امتیاز خوبی ازحریف گرفت روند دوم‌مسابقه نیز امیریاوری امتیاز خوبی کسب کرد . درروند سوم مسابقه یاوری حریف خودرا بایك مشت محکم بگوشه رینك بردو حریف رادر گوشه رینك غافلگیر ساخته بود بکسور ترك که از فرط خستگی راه گریز نداشت و قدرت حمله نیز دراو دیده نمیشدبدون‌کارد درمقابل یاوری ایستاده بود .

یاوری باشهامت و مردانگی عجیبی که برای همه غیر قابل تصور بود دست بکسور ترك را گرفت واز لای طناب های رینك بیرون کشید و اورا دروسط رینك بمبارزه دعوت نمود . صدای تشویق مردم نسبت باین‌عمل بکسور ایرانی بهوا بلند شدمثل‌اینکه داور وسط این عمل یاوری را توهینی به بکسور ترك تلقی کرد بدون‌مقدمه پس‌از لحظه‌ای مسابقه هنوز روند سوم تمام نشده بود دست حریف یاوری رابعنوان برنده بلند کرد این عمل داور بقدری مضحك بودکه مورد حمله چندین نفراز ترکها و حتی‌داور ایطالیائی قرار گرفت برای آنها مسلم بود که نتیجه‌این مسابقه بنفع یاوری خواهد بود ودر مسابقه بعدی نیز حسینعلی امیری قهرمان وزن هشتم ایران بطور حتم حریف خودرا خواهد برد . نتیجه مسابقه مساوی خواهد شد . البته نتیجه مساوی برای‌ترکها مطلوب نبود زیرا تصمیم برد خودرا از اول مسابقه گرفته بودند .

آقای امیرعلائی رئیس فدراسیون بکس ایران دستور داد که امیری از شرکت در مسابقه خودداری نماید بدین‌نحو مسابقه را نیمه‌تمام‌گذاردیم واز سالن خارج شدیم .

درخارج ازسالن هرکس مارامی‌دید می‌گفت شمااز هرنظربرمسابقه‌امشب پیروزی داشتید هم ازنظر قدرت و هم از نظر اخلاق . این مسابقه‌بایستی بانتیجه ٦ برد ویك باخت ویك‌مساوی بنفع تیم تهران خاتمه یابد .

بدین‌ترتیب دومین مسابقه تیم‌تهران در ترکیه خاتمه یافت .

توزیع هدایا بااشك چشم

خوانندگان گرامی کم‌و بیش اطلاع دارند که در شهر استانبول اخیرا باشگاهی بنام باشگاه تاج که‌نماینده باشگاه ورزشی تاج تهران باشدافتتاح گردیده دراین باشگاه جمع‌کثیری از ورزشکاران ایرانی مقیم استانبول و ورزشکاران ترکیه عضویت دارند رئیس این‌باشگاه‌ورزشی‌آقای‌محسن سیدزاده میباشد که باعلاقه فراوانی که نسبت به شاهنشاه دارد تمام اوقات خودرا صرف اداره باشگاه مزبور نموده‌است . بایستی متذکر شد که وجود این باشگاه دراستانبول بسیار قابل اهمیت است زیرا این محل خانه امیدی شده‌است برای دانشجویان وافرادایرانی‌مقیم‌استانبول واکثر روزها درانجا اجتماع نموده با وسائل مختصری که باشگاه تاج استانبول دراختیار آنان گذارده خود را سرگرم نموده و بدین ترتیب مختصری غم دوری از وطن رابادیدار روی یکدیگر ومصاحبت باهم ازبین میبرند ما بدینوسیله توصیه می‌نمائیم مسئولینی که‌اقدام به تشکیل چنین سازمان مهمی دریك کشور خارجی نموده‌اند بیش از پیش نسبت‌به‌تکمیل کردن وسائل وسایر احتیاجات آن اقدام نمایند زیرا چشم و امید دانشجویان ورزشکار خارجی در آن کشور همیشه بسوی دستگاه ورزش ماست که برای تکمیل نمودن وسائل ورزش آنان اقداماتی بنمایند .

روز آخر اقامت خود دراستانبول در هتل محل اقامت خود نشسته بودیم. درب بازشد آقای سید زاده مدیر باشگاه تاج استانبول وارد شد واز آقای امیرعلائی تقاضا نمود که بعداز ظهر باتفاق قهرمانان بکس ایران در محل باشگاه حضور یابند . دراین مجلس آقای محسن سیدزاده مدیر باشگاه تاج استانبول برای‌ورزشکاران ایرانی جوائزی مرکب از یکدست لباس گرم‌که آرم ایران روی آن نوشته شده بود ویك عددکیف‌ورزش تهیه کرده بود وقبل از شروع توزیع هدایا ضمن سخنرانی کوتاهی که توام بااشك چشم بود اظهارداشت قهرمانان عزیز ایران برادران گرامی مقیم استانبول

. برای ما ایرانیان مقیم استانبول روز بس بزرگی است که برادران خودرا دریك کشور خارجی ملاقات می‌نمائیم البته جاداشت که ماایرانیان بتوانیم ازشما ایرانیان‌عزیزدرخانه خودمان پذیرائی کنیم . انشاالله که دراین مدت توقف دراستانبول بشما خوش گذشته باشد . جوائزی که امروز ما برای شما تهیه کرده ایم. بسیار ناچیزاست .ولی چه باید کرد امکانات مابیش ازاین اجازه نمیداد. امیدوارم که جوائز ما مورد قبول‌شما واقع شود .آقای امیر علائی‌در جواب آقای سیدزاده اظهار داشت ما دراین مدت توقف خودرا با دیدن‌شماایرانیان درمیهن خود حس میکردیم زیرا شما از هیچگونه فداکاری و تشویق درراه ما کوتاهی نکردید . امیدوارم که بتوانم درمراجعت خود بایران برای باشگاه شما اقداماتی بنمایم‌که سازمان های ورزشی آن توسعه یابد . آنگاه جوائز قهرمانان بکس یك یك توزیع شد در تمام طول مدت‌سخنرانی و توزیع جوائز اشك در چشمان این فردوطن پرست حلقه‌زده بود بطوریکه دیگر تمام حاضرین‌اشك در چشمانشان جمع شده بود .قهرمانان ما بافتخار قهرمانان باشگاه تاج استانبول‌جاوید شاد کشیدند وباشگاه ورزشی تاج‌را باگرمی خاص ترك گفتند . ساعت ۷و نیم بعداز ظهر همان روز تیم ملی بکس ایران مسافرت خودرا درترکیه پایان داد وباهواپیما عازم کشورلبنان شد . در فرودگاه‌جمع کثیری‌از اعضاء فدراسیون بکس ترکیه و ایرانیان مقیم‌ترکیه اجتماع داشتند .قهرمانان ایرانی در آخرین لحظه خروج از کشور ترکیه باهم بسلامتی‌دوستی بین دو کشور ایران و ترکیه جاوید شاد گفتند وباولین مسافرت خود خاتمه دادند .

قهرمانان ایرانی درمدت توقف خود در خارج از محیط ورزش آنقدر از مردم ترکیه محبت دیده بودند که در فرودگاه استانبول کلیه ناراحتی‌های مسابقه را فراموش کردند و بادلی خوش آغاز مسافرت دوم خودرانمودند دنباله گزارشات خودرا در کشورلبنان از شماره آینده شروع می‌کنیم .

مسابقات باشگاه کورش

از طرف آقای ناصر بنائیان مدیر باشگاه ورزشی کورش مسابقاتی جهت تشویق ورزشکاران دررشته های زیبائی اندام ، کشتی ، هالترو پینك‌پنك از تاریخ هفدهم خرداد ماه ترتیب داده شده است که به نفرات اول تاسوم هر مسابقه جوائز و گلدان نقره اهدا خواهد شد .

شکست تیم بلژیك

بروکسل ـ آسوشیتد پرس ـ در مسابقات تنیس کاپ دیویس‌منطقه اروپا تیم ایطالیا در دوره دوم‌دسته بلژیك را شکست داد. نتیجه مسابقه

یك زن برای همسایه‌اش چاقو کشید!

صبح دیروز بکلانتری۲۵اطلاع رسید که‌در منزلی واقع‌در آن بخش‌بین سه‌نفر زن‌چاقو کشی شده‌وهرسه مجروح‌شده‌اند مجروحین لحظه‌ای بعد بکلانتری آمدند وجهت تعیین‌درمان بیداری شهربانی اعزام شدند.

برای «منظر» پنج‌روز برای «عالیه» سه روزدرمان تعیین شد. علت نزاع برسراین بود که «بتول» یکی‌از ساکنین خانه به‌منظر که درکنار حوض مشغول شستشوی لباس‌بود آب‌پاشیده منظر که‌ناراحت شده‌بود باچاقوئی که‌درکنارش بود به‌بتول حمله کردولی ضربه چاقوبه عالیه که برای میانجیگری دخالت کرده بود اصابت نموده‌ودرعوض منظر که‌چاقو کشیده‌بود کتك‌مفصلی از بتول خورد.

پرونده برای رسیدگی بناحیه یك دادسرافرستاده شده‌است.

****

قالی مسجد را دزدیدند

پریشب سارقین بمسجدمظفر واقع‌درباغ فردوس رفته وقالی گرانقیمتی راکه درقسمتی از مسجد فرش شده‌بود بریده ونیمی از آنرا بسرقت بردند. این قالی ودوتخته دیگر چندسال پیش داده شد واینك مامورین شعبه نهم اداره آگاهی در تعقیب‌سارقین میباشند.

توسط شاهنشاه مرحمت شده بود. جریان بکلانتری ۱۵اطلاع ازدست شوهر ومادرشوهر خودرا مسموم‌کرد

دیشب‌زنی بنام «نووارت» ساکن بخش دوازده براثر خوردن تریاك مسموم شدوتوسط بستگانش ببیمارستان لقمان‌الدوله منتقل‌و تحت مداوا قرارگرفت .بانوی نامبرده دربازجوئی بمامورین پلیس اظهار داشته که‌بعلت بدرفتاری شوهرو مادر شوهرش قصدانتحار داشته است.

****

جیب ارتشی ومرگ عابر

پریشب جیب ارتشی شماره ۲۳۶۹۰ برانندگی ناصر دانشی در خیابان نواب بامرد مجهول الهویه ای‌تصادف واورا مجروح کرد.مجروح بوسیله پاسبان شماره ٤٦۰ کلانتری ۲۳به بیمارستان سینا منتقل شد ولی معالجات موثر واقع نگردید ودر گذشت .

درجاه افتاد ومرد

دیروز کارگر ٦۰ساله ای بنام حسن‌رضا فرزند علیرضا ساکن‌قلعه مرغی هنگام کاردرجاده منزلی‌واقع دربخش ۳افتاد ومجروح شد. این کارگر بوسیله مامورین کلانتری ۳ به بیمارستان سینا منتقل شدولی معالجات موثرواقع نشد ودرگذشت.

انفجار معدن

دیروز معدن گچی درجنوب شرقی تهران منفجر شدودرنتیجه دوکارگر بنام‌های حسینعلی ملك‌لو فرزنداکبر ٤٥ساله وحسین ملکی فرزندرضا ۲۰ساله مجروح شدند.

مجروحین به بیمار ستان سینا منتقل وبستری شدند ولی این دونفر ساعتی پس ازانتقال به بیمارستان درگذشتند .

دختری تریاك خورد

پریشب دختر ۱۵ساله ی بنام مهری لاله ساکن بخش‌چهارده‌بعلت نامعلومی باتریاك خودرا مسموم کرد. بستگان مهری متوجه این اقدام شده ویرا به‌بیمارستان شفا برده بستری کردند. موضوع‌برای علت اینعمل در کلانتری چهارده تحت رسیدگی قرار گرفت.

قرار منع تعقیب

از شعبه پانزده آگاهی کسب اطلاع شد آقای ابوالفضل احدی که باتهام جیب‌بری‌از طرف‌مامورین کلانتری ۲۲ دستگیر شده بود چون دلیلی براتهام نامبرده بدست نیامد قرار منع تعقیب وی از طرف مقامات قضائی صادر گردید وآزاد شد.

تیرآهن مردی راکشت

دیروز کارگری بنام حسین‌فرزند زین‌العابدین که‌در خیابان سپهبد رزم‌آراء مشغول تخلیه تیرآهن در یك بنگاه آهن فروشی بود تیر آهنی بررویش‌افتاد وبسختی‌مجروح شد. این کارگر قبل‌از آنکه‌در بیمارستان تحت معالجه قرارگیرد درگذشت.

حوادث گوناگون

نزاع برسرآب در «پونك‌کن»

پریشب چهارنفرکه در قریه «پونك» کن، برسر آب نزاع کرده و مضروب شده بودند، بوسیله مامورین ژاندارمری کن بتهران منتقل و دربیمارستان سینا بستری شدند. عده‌ای از منازعین ازطرف ژاندارمری محل دستگیر وتحویل مقامات قضائی شده‌اند.

مجروحین عبارتند از: سید محمد فدائی کدخدای پونك، غلامعباس میرزائی، محمدحسن خراسانی پونکی، صغری فدائی

گاهی تغییرشغل موجب‌اختلاف زن وشوهرمیشود!!

روز پنجشنبه پرونده‌ای‌بدادسرای تهران رسید که‌بموجب پرونده مزبور زن جوانی از شوهرش بعلت افراط درمیگساری شکایت کرده بود، زن جوان که پس‌از مرافعه و کتك‌کاری عازم کلانتری شده بود دردادسرا میگفت: مدتی قبل باابراهیم که عاشق ودلدخته من بودازدواج کردم او موقعی که بخواستگاری من آمد کاروکاسبی حسابی ودرآمد خوبی داشت ولی اکنون که یکسال از عروسی‌ما گذشته وقتی شوهرم شبها بمنزل می‌آید بوی مشروب که‌در اطاق میپیچد ناراحتم میکند چندبار باو تذکردادم که مشروب خوردن او سعادت زندگی مارا بخطر میاندازد ولی شوهرم برای تبرئه خود دلائل متعددی می‌آورد که‌بنظر من‌صحیح نیست.

تغییر شغل

ابراهیم شوهر این زن جوان در حالیکه متاثر بنظر میرسیدمیگفت من‌اصلا لب‌بمشروب نمیزنم بلکه اخیرا کاروکاسبی اولیه خودراکه کفاشی بوده ازدست داده‌اموچون بیکاری‌بمن‌فشارآوردناچاربیك‌مشروب فروشی رفتم وباصاحب مغازه‌قرار‌دادی منعقد کردم تادر دکان او کار کنم ابراهیم اضافه کرد کاروکاسبی من درمشروب فروشی بد نیست ومزد خوبی هم دریافت‌میکنم که‌از درآمد شغل‌سابقم خیلی بیشتراست ولی چون عده‌ای این کار رابدمیدانند بدینجهت راجع بشغل جدید خود بزنم چیزی نگفته‌ام واوخیال میکند که من بهمان شغل سابق خود مشغولم وهنگامیکه شباز مغازه بمنزل بر میگردم بوی مشروب از لباسهایم بلند میشود وزنم فکر میکند که‌من مشروب خورده‌ام در صورتیکه در عمرم حتی برای یکبار لب بمشروب نزده‌ام ابراهیم بالحن غم‌انگیزی گفت ولی افسوس که گوش زنم باین حرفها بدهکار نیست ومرا مرد دائم‌الخمر میداند.

این پرونده همراه طرفین دعوا بدادگاه بخش فرستاده شد تادر آنجا بشکایت آنها رسیدگی‌بشود.

****

آمار حوادث درهفته گذشته

۲۱۱ نفر

در هفته گذشته ۲۱۱ نفر در اثر حوادث مختلف در تهران و حومه مجروح شده ودر بیمارستانهای‌سینا، رازی وامدادی بستری شده‌اند :

از این عده ٦۰ نفر در اثر حوادث رانندگی و ۱۷نفر دراثر کتك کاری ونزاع ۱۰ نفر با ضربه چاقو و ۱۳ نفر در اثر سوختگی و ۱۹ نفربعلت سقوط از بلندی مجروح شده‌اند.

در همین مدت ۱۸ نفر بعلت مسمومیت غذائی ۱۲ نفر بقصدانتحار با سموم مختلف و ۵۲ نفر بعلت خوردن نفت و خفگی در آب و گزیدگی در اثر نیش‌مارو عقرب مسموم شده و ۱۰ نفر نیز بعلت هار گزیدگی در بیمارستان لقمان‌الدوله ادهم بستری شده اند.

مجروحین تصادفات

دیروز ده‌نفر باسامی زیر در اثر حوادث رانندگی مجروح شده در بیمارستان سینا بستری شده‌اند.

خسرو منافع ۳۲ ساله در بخش ٤،یونس صفرپور ۲۳ ساله‌دربخش ۱۳،غلام همسال فرزند محمد ۱۹ ساله دربخش ۲۳،اندرل گریگوریان ۳۷ ساله فرزند سوکیاس دربخش ۳، یعقوبعلی کرجی فرزند علی حیدر در بخش ۲۰، علی هادی‌فرزند رضا در بخش ٤، حسن کابان‌فرزند صادق ۱٤ ساله در بخش ۱۲

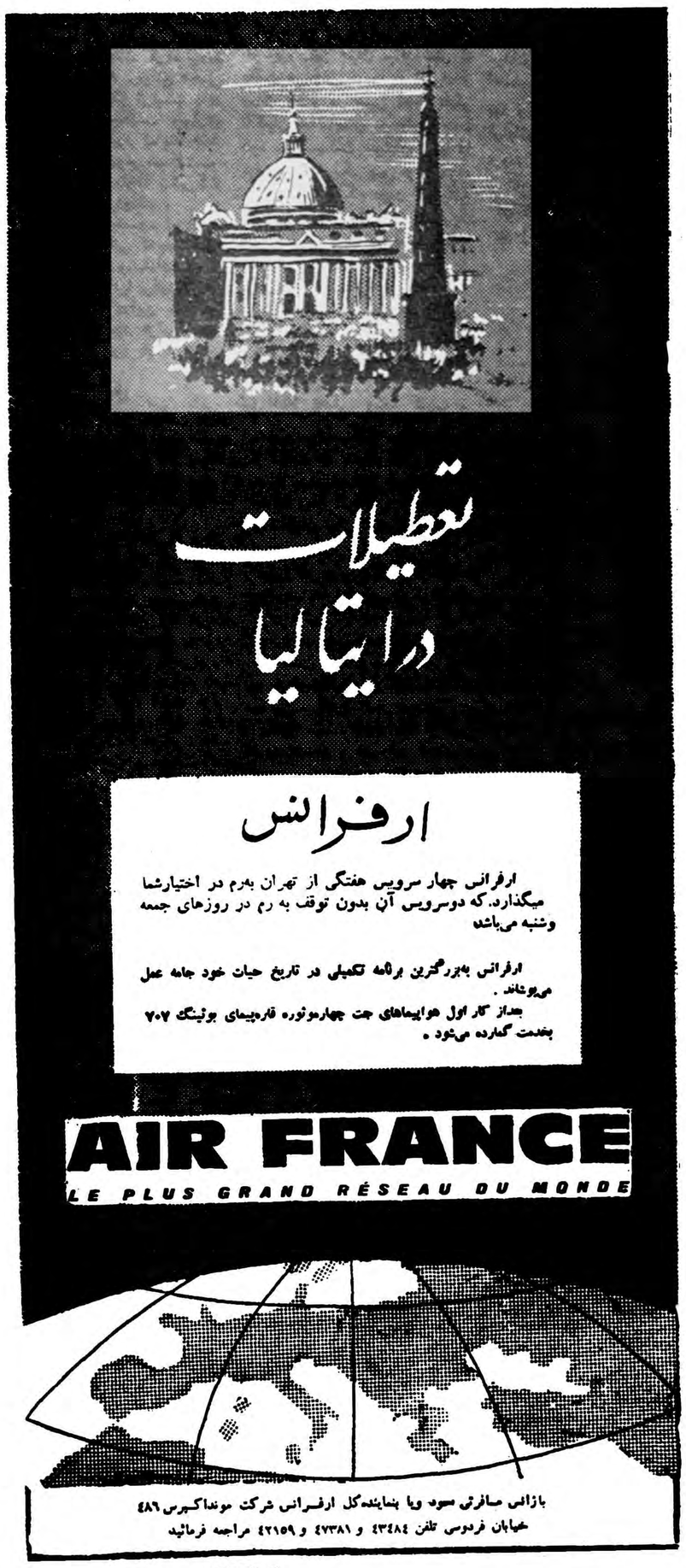
تعطیلات در ایتالیا
ارفرانس
ارفرانس چهار سرویس هفتگی از تهران به‌رم در اختیارشما میگذارد. که دوسرویس آن بدون توقف به رم در روزهای جمعه وشنبه می‌باشد
ارفرانس به‌بزرگترین برنامه تکمیلی در تاریخ حیات خود جامه عمل می‌پوشاند .
بعداز کار اول هواپیماهای جت چهارموتوره قاره‌پیمای بوئینگ ۷۰۷ بخدمت گمارده می‌شود .
AIR FRANCE
LE PLUS GRAND RÉSEAU DU MONDE
بازائی مسافرتی سود ویا بنماینده‌کل ارفرانس شرکت مونداکسپرس ٤۸٦
خیابان فردوسی تلفن ٤۳٤۸٤ و ٤۷۳۸۱ و ٤۲۱۵۹ مراجعه فرمائید
آ ـ ٦۲۷۲

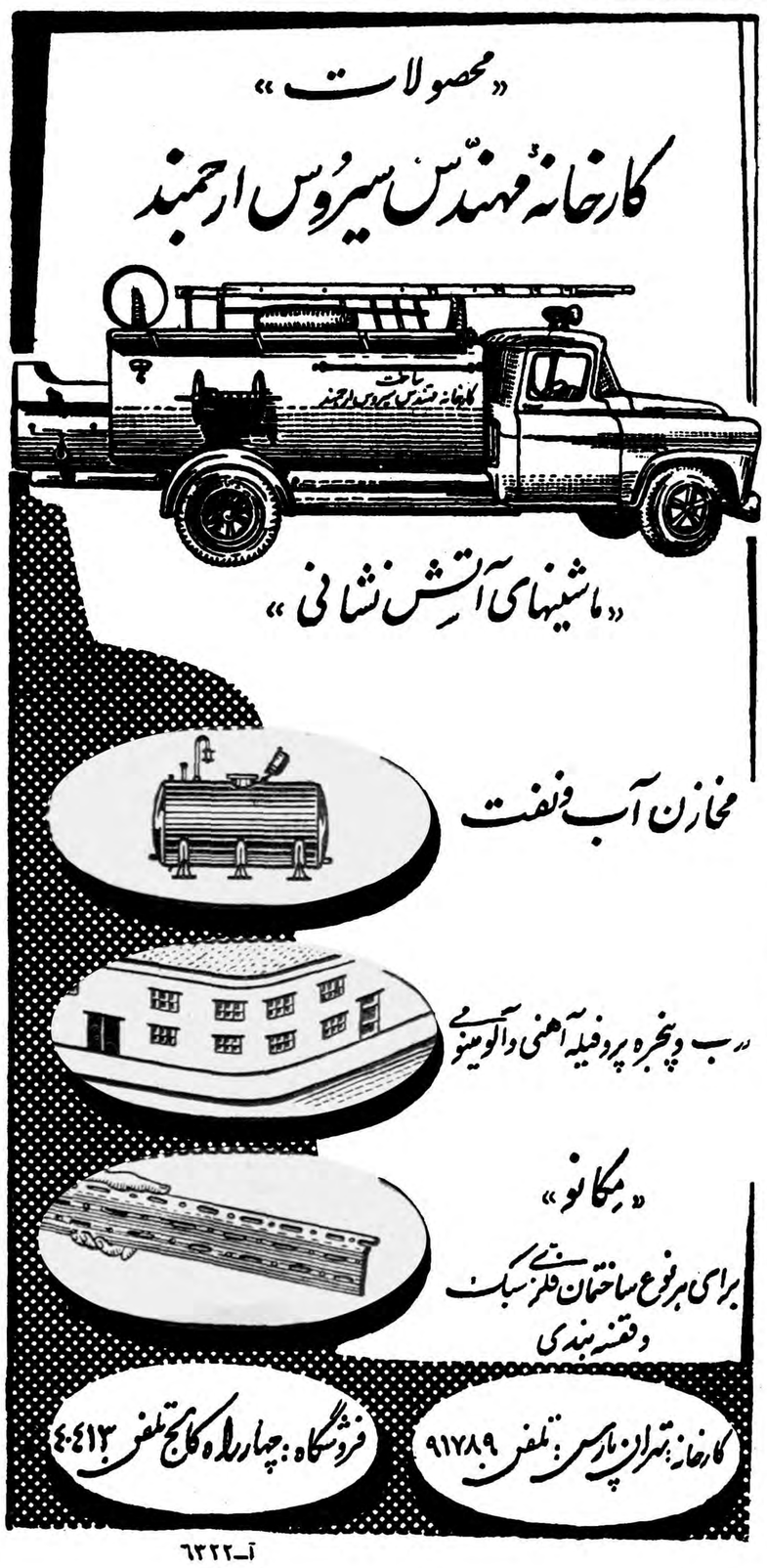
«محصولات»
کارخانه مهندس سیروس ارجمند
«ماشینهای آتش نشانی»
مخازن آب ونفت
درب وپنجره پروفیله آهنی وآلومینیومی
«مکانو»
برای هرنوع ساختمان فلزی سبك وقفسه بندی
کارخانه: تهران پارس: تلفن ۹۱۷۸۹
فروشگاه: چهارراه کالج تلفن ٤۰٤۱۳
آ ـ ٦۳۲۲

بزرگترین مسابقه سال یا مسابقه موتورسیکلت سواران جانباز و سپا

چگونه برای اولین بار باحضور هزاران نفر تماشاچی در میدان جلالیه برگذار شد

ازششصد نفر موتورسیکلت سواران داوطلب شرکت دراین مسابقه هولناك فقط ۱۲۰ نفر بمیدان آمدند

پرش از روی چوبه الله کلنگ خطرناکترین صحنه مسابقه موتورسیکلت سواری وسپا بود

جریان کامل چگونگی انجام این مسابقه جالب حوادثی که یکی پس از دیگری بوقوع پیوست نام برندگان وکسیکه عالیترین رکوردرا درمدت یکدقیقه ویازده ثانیه ونیم بدست آورد نام برندگان دیگراین مسابقه ومراسم توزیع جوائز نکات جالب وشیرین مسابقه بی‌سابقه موتورسیکلت سواری وسپا میباشدکه دراین رپورتاژ خواهید خواند.

ماشاء الله، هزار ماشاء الله خدا از چشم بد محافظت کند .

این جمله ای بود که رهگذران خیابانهای سعدی و فردوسی واسلامبول ونادری ازدیدن یك صحنه عجیب وحیرت انگیز عصر روز سه شنبه گذشته بی‌اختیار برزبان می آوردند.

بله، ده نفر جوانان چابك وورزیده روی دوش یکدیگر برروی یك موتور فقط یك موتور سیکلت سوار شوندو مثل برق ازوسط خیابانهای مذکور عبور کنند وازنظر ناپدید شوند واقعا انسان رادچار حیرت میسازد.

این یك صحنه ازنمایش بزرگترین ومهیج ترین مسابقاتی بود که برای اولین بار درایران انجام میگرفت.

بدین ترتیب که طبق موافقتی که بین نمایندگی شرکت ایران خلیج کو فروشنده موتورهای وسپا وکلوپ وسپا بعمل آمده بود عصر روز چهار شنبه این مسابقه بی‌نظیر در میدان جلالیه برگزار گردید .

خطرناکتر از مسابقه اتومبیل رانی

برای شرکت دراین مسابقه حیرت انگیز که هزاران بار از مسابقات اتومبیل رانی خطرناکتر است بیش از ششصد نفر موتورسیکلت سواران ورزیده وسپا شرکت کرده بودند واگه وقتی صحنه ها وموانع عجیبی راکه دراین مسابقه ترتیب داده بودند وموتور سیکلت سواران میبایستی ازآن عبور نمایند فقط ا حدود ۱۲۰ نفر موتورسیکلت سوار وسپا ازبین آنان داوطلب شرکت دراین مسابقه گردیدند .

واین تنها اراده وتصمیم این افراد بود که توام بااطمینانی که باستحکام وسرعت موتورهای وسپا داشتند دست بدست هم داد وآنانرا برای شرکت وکسب پیروزی دراین مسابقه بی‌نظیر که در حضور هزاران نفر تماشاچی دراسپرس جلالیه انجام گردید آماده نمود .

چون قوئی سبکبال

گفتیم موتور کوچك «وسپا» نام موتور سیکلت های کوچك وزیباست که باهمه قدرت واستحکام خود درعین حال رهگذری بی سروصدا میباشد که هنگام حرکت مزاحتی ازنظر سروصدا برای شما هم ندارد .

موتورهای وسپا از باریکترین کوره راهها بدون کوچکترین احساس ناراحتی ازنظر برخورد بادست انداز هاچون قوئی سبکبال عبور مینماید .

زیرا بواسطه داشتن کمك فنرهای کمپرسی ازتکان خوردن زیادموتور میکاهد وعلاوه براین مجهز ببروانه های خنك کن میباشد که باعث جلوگیری از گرم شدن موتور آن گردیده وبهمین جهت دارای استقامت وسرعت زیاد هم میباشد که درضمن مصرف سوخت آنهم بسیار کم ودر هر صد کیلو متر فقط دو لیتر بنزین میباشد .

موتور های زیماولوکس وسپا که از سال ۱۳۳۳ وارد ایران گردیدطرف پنجسال اخیر مورد استقبال زیاد علاقمندان وخریداران موتوسیکلت قرار گرفته است و رضایت خاطر آنانرا از هر جهت تامین نموده است، بخصوص مدلهای ۱۹۵۹ آن که بتازگی وارد و بمعرض فروش گذاشته شده است .

جانبازی یا مسابقه سال

واما جریان این سبابقه بی سابقه که میتوان آنرا مسابقه جانبازی و بعنوان بزرگترین مسابقه سال نامید و صحنه‌های وحشتناکی که تماشاچیان با چشمان حیرت انگیز به آن می نگریستند و بی اختیار آنانرا بیاد بازی الله کلنك قرار داشت .

تماشاچیان بادیدن این خطوط و چوب مخصوص الله کلنك تا آن موقع نمیتوانستند اهمیت این مسابقه را درك نمایند حس کنجکاوی آنان بیش از پیش تحریك شده بود وهر لحظه با بی‌صبری هر چه تمامتر انتظار شروع مسابقه را داشتند.

گروه ماجراجو

آخرین روز مهلت جهت ثبت نام داوطلبان غروب روز سه شنبه بیست و هشتم اردیبهشت ماه بود.

بهر حال موتور سیکلت سواران وسپا تماما در حالیکه بر روی موتور خود قرار داشتند در یك خط مستقیم آماده اعلام شروع مسابقه بودند.

آماده برای یك حمله ناگهانی

داور مسابقه شرائط چگونگی موتور آنان روشن و آماده حرکت بود هر یك خودرا برای یك حمله ناگهانی و ربودن جام پیروزی می خواستند بجای حرکت بر روی زمین بپرواز نمایند.

طپش قلبها ...

از یکطرف صدای پت پت موتورو از یکطرف طپش قلبهای مسابقه دهندگان هیجان این مسابقه را بحرکت در آمد زیرا رئیس فدراسیون هنگام اعلام شروع مسابقه با بی صبری در انتظار ورود آمبولانس بود و حتی چندین بار اخطار کرده بود که تا آمبولانس آماده نباشد اجازه شروع این مسابقه خطرناك را نخواهم داد .

بهر حال موتور سواران که در یك خط معین بمحض شلیك طپانچه حرکت خود را بطور منظم شروع کردند ، لحظه ای بعد صفوف آنان درهم شکست و هریك برای رسیدن بهدف و موانع از یکدیگر سبقت می گرفتند .

اتومبیل آمبولانس یکایك آنان را بدرقه مینمود ، لحظات بسیار پر هیجانی بود صدای هیاهوی جمعیت و موتور سواران میدان بزرك جلالیه را بلرزه در آورده بود .

در میدان مبارزه

اولین موتور سوار هنگام عبور از سر پیچ بیکی از پرچمها برخورد کرد و نفر دوم از مسیر اصلی منحرف و نفرات سوم و چهارم به به ترتیب پشت سر هم بشدت با موتور واژگون و بروی زمین غلطیدند .

داوران در همه جا بکمك آنان می شتافتند و فورا مجروحین راپانسمان می کردند

یکی از موتور سواران هنگام زمین خوردن زیر موتور خود ماند، بود و چرخهای موتور در حالیکه رو بهوا بود بشدت دور خود می چرخید تماشاچیان نمی دانستند که بکدام طرف نگاه کنند .

صحنه های پر هیجان

هنوز این فرد نجات نیافته بود سمت دیگر موتور سوار دیگری پس از پرش از روی مانع الله کلنگی بشدت پرت و بروی زمین می غلطید.

تماشاچیان از جای خود بلندشده بودند و یك هیجان شدید توام با نگرانی روح و جسم آنانرا فرا ولی عده‌ای از موتورسواران جانباز برای کسب عنوان قهرمانی بمحض خوردن بزمین بلافاصله باچالاکی از روی زمین برخاسته ومجددا بامسرعت هرچه تمامتر به مسیر خود ادامه میدادند وچندین نفر هم باموفقیت از موانع عبور میکردند وسرانجام آخرین نفر با موفقیت مسیر چهارصد متری میدان مسابقه راضمن عبور از پیچ وخم وموانع آن طی کرد.

تماشاچیان آرامش خود را باز یافتند وفقط منتظر نتیجه مسابقه و قهرمان این مسابقه هولناك بودند

قهرمان کیست؟

داوران وارد شور گردیدند و پانزده دقیقه بعداز بین ۱۲۰ نفر شرکت کنندگان در مسابقه به ترتیب نفرات اول و دوم تا پنجم سه گروه مختلف به نسبت رکوردی که در سرعت وسوارخوبی بدست آورده بودند باین ترتیب انتخاب شدند.

گروه اول قهرمانان مسابقه سوار خوبی موتور سیکلت وسپا (۱۲۵)

۱ـ الکساندر آچولر شماره ۱۲۵

۲ـ منوچهر معظمی شماره ۱٤٤

۳ـ محمد علی نعمتی شماره ۵

٤ـ مسعود سرت شماره ۱۳۶

۵ـ رحمت اله متحد شماره ٤

گروه دوم شرکت کنندگان در مسابقه سوار خوبی وسپا (۱۵۰)

۱ـ اکبرفرد شماره ۹۸

بقیه در صفحه نوزدهم

خانم سفیرکبیر ایتالیا هنگام اهداء گلدان نقره بیکی از قهرمانان مسابقه سوارخوبی وسپا

آرتور بزرگترین قهرمان مسابقات اتومبیل رانی جهان میانداخت که عاقبت هم جان خودرا در اینراه از دست داد و در همین لحظه تفکر ناگهان تماشاچیان در جلوی چشم خود موتوسیکلت سواران وسپا را میدیدند که یکی پس از دیگری موتور آنان هنگام عبور از موانع واژگون و بشدت از روی موتورچند متر آنطرفتر پرت میشدند واینکه بالاخره قهرمانان این مسابقه بر هیجان چه کسانی بودند نکات شیرینی است که اینك در این رپورتاژ باستحضار خوانندگان عزیز و علاقمندان این مسابقه جالب میرسد.

استقبال مردم

طبق اطلاع قبلی وسپا کلوب و دعوت مردم تهران برای شرکت در مسابقه موتوسیکلت سواری وسپا از ساعت سه بعد از ظهر روز چهار شنبه سیل جمعیت بسوی میدان جلالیه روان گردید و جایگاههای تماشاچیان یکی پس از دیگری اشغال میشد .

بطور کلی مردم تهران برای مشاهده این مسابقه جالب و ابتکاری که برای اولین بار در ایران انجام میگردید رغبت و علاقه زیادی از خود نشان میدادند و با حضور خود در میدان جلالیه از شرکت کنندگان در این مسابقه استقبال نمودند

مقارن ساعت چهار بعد از ظهر فریاد شادی و هورای اجتماع تماشاچیان از گوشه و کنار جایگاهها، رشته خطوط کج و معوجی که با میدان جلالیه را بیك پارچه شور و رنك سفید مشخص شده بود و پرچم احساسات زایدالوصفی تبدیل کرده هائی که بر سر چوبدست در مسیر بود و تماشاچیان با اشتیاق وعلاقه این خطوط که چهار صد مترطول فراوان چشم باطراف میدان دوخته آن بود قرار داشت چیز دیگری بودند تا به بینند این مسابقه چگونه بچشم نمیخورد و فقط در قسمت بر گزار خواهد شد .

الله کلنك در میدان مسابقه

در زمین میدان مسابقه جز چند مرکزی محوطه این مسیر دایره‌ای وجود داشت که در طرفین خطوط آن دو مانع چوبی با اصطلاح بشکل

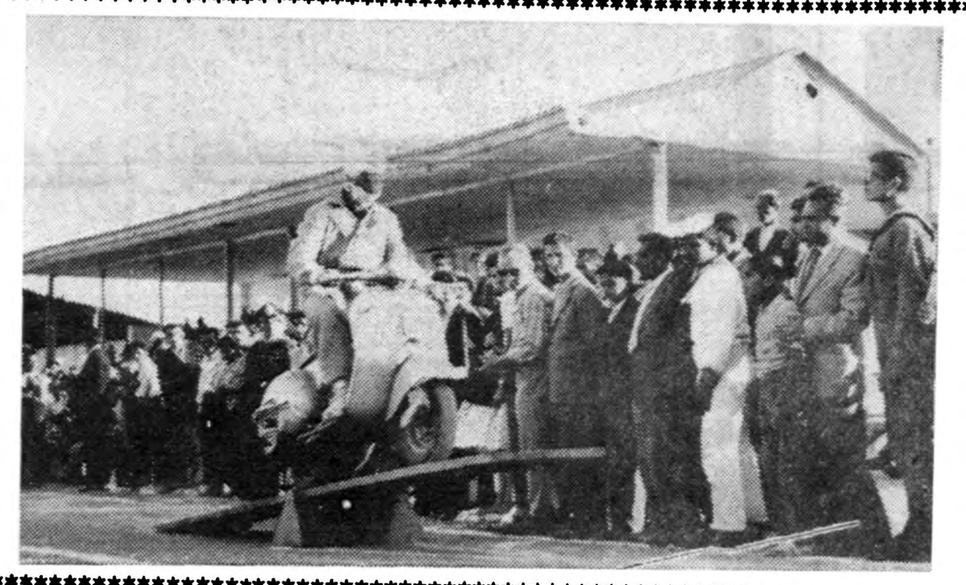

یکی از مسابقه دهندگان بالباس مخصوص وسپا هنگام عبور ازروی مانع (الله کلنك) در حساس‌ترین لحظه مسابقه

بالاخره ساعت شروع مسابقه فرا رسید و از گوشه میدان بیش از یکصد نفر موتورسیکلت سوار با اونیفورم متحد الشکل که ژستو حرکات و بالاخره قیافه آنان در این لباسها در حالیکه بر روی موتور سیکلت های وسپا سوار بودند و بی شباهت بیك گروه ماجراجو نبودند در جلوی چشم تماشاچیان صف آرائی کردند .

این عده کسانی بودند که از بین ششصد نفر موتور سیکلت سواران وسپا که برای شرکت در مسابقه ثبت نام کرده بودند داوطلب و آماده شرکت در مسابقه گردیده بودند.

مسابقه مزبور همانطور که در بالا اشاره شد از طرف کلوب وسپا زیر نظر فدراسیون دوچرخه سواری کشور ترتیب داده شده بود که انجام مسابقه را یکبار دیگر از پشت بلند گو اعلام داشت بدین ترتیب که موتور سواران میبایستی از داخل خطوط خط کشی شده عبور کرده بطوریکه سر پیچ و خم ها به پرچم هائیکه در فاصله خیلی کمی بر روی خطوط قرار گرفته بود بر خورد ننمایند ویا در سر پیچ های تند با کمك کشیدن پا برروی زمین عبور ننمایند زیرا در غیر اینصورت و عدم رعایت نکات فوق برنده مسابقه نخواهند بود.

در اینوقت یکنفر بعنوان آزمایش بوسیله موتور بوسط میدان رفتو نکات مذکور را عملا نشانداد و پس از آزمایش و کنترل های لازم شروع مسابقه نزدیك شد.

عقربه ساعت شمار بر روی عدد چهار قرار گرفت ،نفسها در سینه حبس شد، موتور سواران درحالیکه بیش از پیش زیادتر کرده بود چشم جمعیت بمحل اجتماع شرکت کنندگان و چشم شرکت کنندگان در مسابقه بمحل اجتماع داوران و گوش آنها بصدای شلیك طپانچه بود سرپرست داوران بر بالای برج دیده بانی قرار گرفت و پس از یك نظاره کامل بر آنچه در زیر پای خود میدید با اشاره دست و شلیك گلوله و فشار تکمه مخصوص کرنومتر شروع مسابقه را اعلام و بدین ترتیب پرده از اسرار این مسابقه بزرك برداشت و متعاقب آن ۱۲۰ نفر موتور سیکلت سوار میدان جلالیه را زیر تاخت و تاز خود قرار دادند ولی نکته جالب این بود که موتور سیکلت سواران که با سرعت بسوی مقصد و کسب پیروزی توام با برخورد باموانع و حوادث پیش میرفتند سعی داشتند از چهار دیواری خود یعنی از داخل خطوط خط کشی شده با فراتر نگذارند و باصطلاح چرخ موتور آنان از محور خطوط خط کشی شده منحرف نشود و سر پیچ ها با پرچم ها تصادف نکند .

برای نظارت و کنترل

پنج نفر از داوران که از اعضای فدراسیون دوچرخه سواری کشور بودند جریان مسابقه را بدقت تحت نظر و کنترل قرار می دادند وعلاوه بر این چند نفر دیگر در نقاط مختلف مسیر حرکت موتورسواران بخصوص سر پیچ ها و موانع عبور موتور سواران را کاملا نظارت و کنترل می کردند و احتمالا درصورت برخورد موتورسیکلت سواران بموانع به نجات آنان شتابند .

وآقای اسد بهادر هم رئیس فدراسیون دوچرخه سواری کشور رهبری گروه مامورین کنترل را در این مسابقه شخصا عهده دار بود .

آمبولانس

بموازات شروع مسابقه آمبولانس سفید رنك بهداری از گوشه میدان

آقا پس از سه مرتبه معلق زدن مجددا میخواهد مسابقه را ادامه دهد

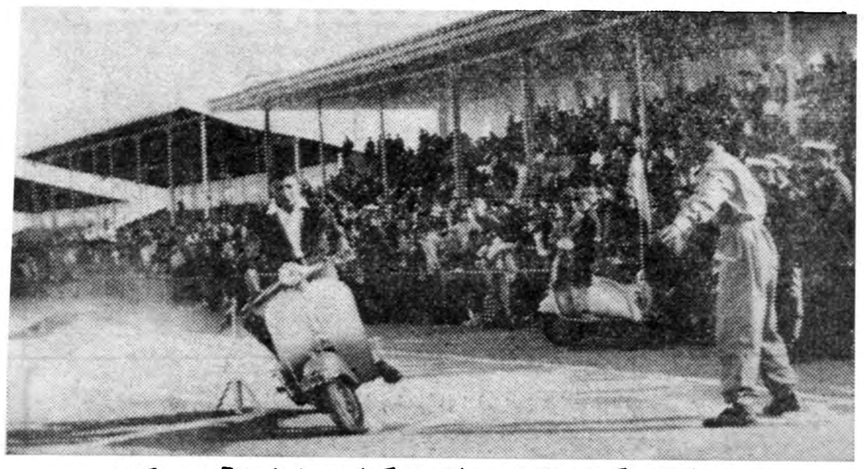

وجود پیچهای تند یکی از موانع این مسابقه بود که بایستی بامهارت از آن عبور کنند

پس از عبور ازمانع بایك جهش خودرا ازخطر نجات میدهد

چشم موتورسیکلت سواران بدست داور وگوش آنها متوجه شلیك طپانچه

حمید مشهور

۹-

یادداشتهای مسافرت:

از تهران تا فراز قطب

منظره شهر قدیمی استکهلم که هفتصد سال قبل پایتخت سوئد بوده‌است

روز گذشته درباره زندگی وهزینه زندگی مردم اسکاندیناوی شمه‌ای نوشتیم. امروز دنباله این بحث را تااندازه‌ای ادامه میدهیم.

بطور کلی شرایط سکونت جوامع اسکاندیناوی عموما عالی‌است طرح وکیفیت ساختمانها ومنازل از بسیاری از کشورهای دیگر بهتر است. کلبه وخرابه وخانه‌های کثیف وفاقد وسائل بهداشتی دراین‌ممالك ابدا دیده نمیشود. فقط در بعضی ازشهرهای قدیمی تعداد کمی ازخانه های غیر مدرن می‌توان یافت. آنها نیز مطابق دستورمقامات‌دولتی کم‌کم بوسایل مدرن مجهز یا بناهای جدیدی بجای آنها ساخته خواهدشد.

درشهرهای این ممالك، بویژه سوئد، شمال وجنوب تشخیص داده نمیشود. نمیتوان منازل کارگران را ازخانه‌های اعیانی تمیز داد. وحال آنکه درنیویورك وپاریس ولندن‌و بسیاری از شهرها وپایتخت های‌بزرك جهان شمال شهر محل ثروتمندان وجنوب آن مسکن تهیدستان و طبقات پائین است. باوجود این امر خانه‌سازی کاملا پابپای ترقی‌دستمزد ومهاجرت دهاقین شهرها برای اشتغال بکارهای صنعتی پیش نرفته‌است. ولی نکته مهم این‌است که هرخانه جدیدالبنا باید دارای لوله‌کشی ، برق، سیمکشی، تلفن، شوفاژ مرکزی وتمام وسائل راحتی مدرن‌باشد.

در خصوص غذا وتهیه آذوقه وضع دیگری درممالك اسکاندیناوی حکمفرما است. امروزه درکشورهای اسکاندیناوی هیچکس گرسنگی نمیکشد. باین معنی‌که همه از مقدارغذای لازم برای بدن بهره‌مند و دراین زمینه کم وکسری نیست وادارات بهداشتی نهایت مراقبت ودقت را دراین امر معمول میدارند. مهمتر اینکه بااستعمال روز افزون‌ماشین در صنعت وکشاورزی کار بشر آسان شده ودیگر حاجتی بکارهای‌سخت وشاق جسمی که مستلزم مصرف غذای زیادی میباشد درمیان نیست. در ممالك اسکاندیناوی در نوع وترکیبات مواد غذائی تغییرات کلی داده شده است . بطور کلی غذای کامل جای خوراکی‌های غیر مفید را گرفته است. دریکی از کتابهای آمار خواندم که در عرض صد سال اخیرمصرف قندوشکر در دانمارك شش بار افزایش یافته در صورتیکه میزان استعمال نان وآرد نقصان یافته است.

چنانکه قبلا نیز اشاره شد برای اینکه چیزی راجع بسطح زندگی مردم یك کشور دستگیرمان بشود بهترین راه استفاده از آمار میباشد. باتوجه باین قسمت در سوئد ودانمارك باآنکه مردم بطور روز افزونی بمصرف غذاهای خوب تمایل داشته ودارند معذلك هزینه مواد غذائی بطور شگفت آوری ظرف چهل سال اخیر در بودجه خانوادگی تنزل کرده است. مفهوم این مطلب بعبارت دیگر این است که مثلادرآمد وقدرت خرید مردم دانمارك بقدری بالا رفته که پس از چهل سال‌بجای ۴۸ درصد فقط ۲۵ درصد عایدی یك خانواده کارگری برای رفع احتیاج اولیه (مواد غذائی) بکار میرود. همین هزینه مسکن و سوخت وروشنائی نیز سهم کمی را اشغال میکند. مالیات درسوئد سه‌برابر ظرف چهل سال اخیر ترقی کرده یعنی قسمتی از درآمد مردم غنی‌تر دوباره بین همه تقسیم میشود وسطح امور عام‌المنفعه بالاتر میرود.

بتونیر میلارز
چنددستگاه موجود است
تهران اروپ ـ میدان فردوسی
۱ـ۵ آـ۵۲۵۸

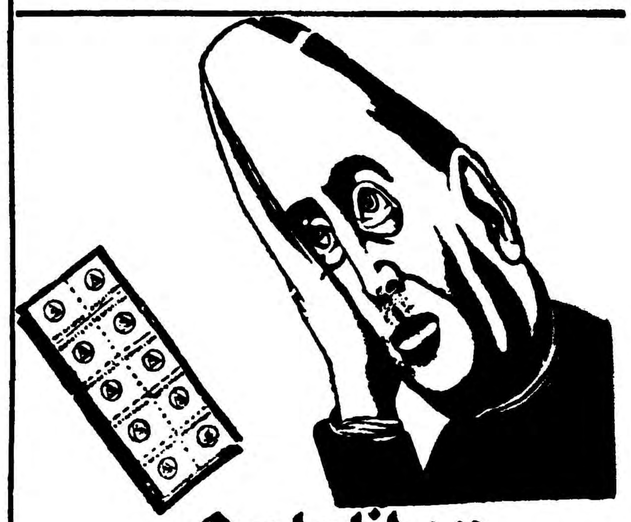

Optalidon
اپطالیدن ساندوز محصول سویس

پمپ‌های ک . اس . ب
KSB
همه نوع و برای همه کار

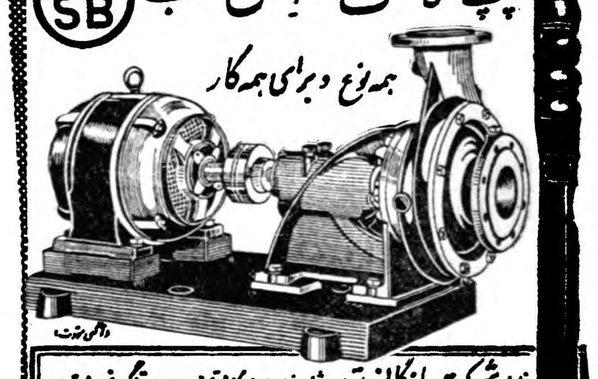

نماینده شرکت بازرگانی دیتون شاهرضا چهارراه کالج تلفن ۴۰۹۲۰ تلگرافی دایتون

بررسی تاریخ روابط ایران وشوروی

درشهریور ۱۳۲۰ چگونه شورویها تمام قراردادها را زیرپا گذاشتند

دربحث تاریخی روابط ایران و شوروی این موضوع که دولت‌اتحاد جماهیر شوروی بایران مرتباتجاوز کرده وامروز هم بهیچوجه‌ازاندیشه های تجاوز کارانه خود انصراف حاصل نکرده است بسیار قابل توجه میباشد ویك مبحث اساسی را در حقوق بین الملل تشکیل می‌دهد .

یك مسئله مورد توجه فصل‌ششم معاهده ۲۶ فوریه ۱۹۲۱ است که ازنظر دولت ایران بنا بدلایل متقن وغیر قابل ردملغی وکان لم یکن محسوب میشود وبنا بمقاصد تجاوز کارانه ای که دولت اتحاد جماهیر شوروی سوصیالیستی‌نسبت بایران تعقیب میکند هنوزشمشیر دودم بشمار میرود وبرق‌آن را در تبلیغات امروز خود وتجاوز بحقوق حاکمیت وآزادی واستقلال ایران بکار برده وامضاء موافقتنامه دو جانبه دفاعی بین ایران وامریکا را بهانه حرکت دادن حربه‌ی فصل ششم مذکور درهوا وروی امواج رادیو قرار داده است وحتی اخیرا بداشتن انبار موشك هم ایران را تهدید کرده است وده عدد از «موشکهای» انبار خودرانه بیشتر و نه کمتر برای باخاك یکسان کردن ملت ایران کافی دانسته است!

این تهدید صریح باوجود منعی که درمقررات منشور سازمان ملل متحد برای اعضاء سازمان آمده است باز متکی بهمین فصل ششم معاهده فوریه ۱۹۲۱ میباشد واین فصل راکه موقع انعقاد معاهده ، دولت شاهنشاهی ایران باکمال حسن نیتو صرفا محض کمك‌به تثبیت موقع حکومت انقلابی‌پذیرفته بود حربه تجاوز وتعرض بدست جانشینان لنین شده واین حربه هنوز هم درفضای روابط ایران و شوروی برق میزند!

واما فصل ششم ببینیم چیست : «طرفین معظمتین متعاهدین موافقت حاصل کردند که هرگاه ممالك ثالثی بخواهندبوسیله دخالت‌مسلمه سیاست غاصبانه رادر خاك ایران مجری دارند یاخاك ایران را مرکز حملات نظامی برضد روسیه قرار دهند واگر ضمنا خطری سرحدات دولت شوروی ویا متحدین آن را تهدید نماید واگر حکومت ایران پس از اخطار شوروی خودش نتواند این خطررا رفع نماید دولت‌شوروی حق خواهد داشت قشون خود رابه خاك ایران واردنماید تااینکه برای دفاع ازخود اقدامات لازمه نظامی رابعمل آورد. دولت شوروی‌متعهد است که پس‌از رفع خطر بلادرنك قشون خودرا ازحدود ایران خارج نماید

مابیش‌از آنکه نامه آقای‌روتشتین نماینده مختار دولت روسیه‌شوروی راکه بدستور دولت‌متبوعه خود بدولت ایران درباب فصل پنجم و ششم معاهده مزبور نوشته وتوضیح داده که غرض از مندرجات آنها چیست وحدود وموارد آن‌را معین کرده است چند نکته را از فصل مذکور مورد تجزیه وتحلیل قرار میدهیم.

دربحث پیش گفتیم که‌در مرداد ۱۳۲۰ بعداز آنکه دولت شوروی به‌خلاف صریح تعهدات قرارداد اکتبر ۱۹۲۷ مبنی بربیطرفی وعدم تعرض که‌بین دوکشور همسایه موجود بود بادولت ثالثی قرارداد تجاوز وتعرض علیه خاك ایران و تمامیت ارضی ایران بست،حربه‌ی تجاوز اوهمین فصل ششم بود، بهانه‌ی اساسی این تجاوز هم وجود یکعده مهندس وکارشناس آلمانی بودکه درآن تاریخ در ایران مستخدم دولت شاهنشاهی بوده انجام وظیفه میکردند ودر۲۵ اوت ۱۹۴۱ یعنی روز سوم‌شهریور ۱۳۲۰ قوای سرخ از مرزهای‌ایران درتمام طول خط شمال شرق وشمال غرب وارد خاك ایران گردید و مشغول بمباران شهرهای بلادفاع ایران شد بعداز پیشرویهای لازم درخاك ایران وموضع گرفتن‌یعنی پس‌از عمل تجاوزکارانه ونقض حاکمیت وحمله به‌تمامیت ارضی ایران روز سوم شهریور ۲۵ اوت ۱۹۴۱) آقای اسمیرونوف سفیر شوروی در تهران بدولت ایران یادداشت میدهد که‌ما تجاوزکردیم قشون وارد کردیم قشون سرخ در داخله خاك ایران مشغول پیشروی است!مقابله و مقایسه اوضاع واحوال روزوتطبیق آن بامفهوم ومدلول فصل ششم حتی منهای توضیحات نامه‌رسمی آقای روتشتین کاملا روح‌تجاوز- کارانه وقصد ونیت شوم متجاوز راروشن میسازد زیراکه‌ورودقشون شوروی به خاك ایران مقیدبقیودی شده‌است که اولا ممالك ثالثی بخواهند بوسیله دخالت مسلمه سیاست غاصبانه رادر خاك ایران مجری دارند. ششصد تا هفتصد مهندس وکارشناس فنی آلمانی «ممالك ثالث» نمیشود در کجا و درچه تاریخی بوده که‌تعدادششصد هفتصد نفر«ممالك ثالث» درمملکت دیگر محسوب گردد. ششصد هفتصد مهندس وکارشناس آلمانی را که‌درآن‌تاریخ‌درایران‌مستخدم‌دولت شاهنشاهی بودند فقط اندیشه‌ی تجاوز کارانه و فکر بیدادگر و پیمان شکن روسیه شوروی میتواند با زور سرنیزه و رگبار مسلسل و تانك و بمباران شهر های بلا دفاع ایران بیطرف و صلحجو بحلق ملت ضعیف ایران فرو کند که اینها « ممالك ثالث» هستند واین ممالك ثالث دخالت «مسلمه» و «سیاست غاصبانه » را در خاك ایران مجری میدارند مسلم بودن دخالت این ششصد هفتصد آلمانی مستخدم دولت شاهنشاهی از کجا بدولت اتحاد شوروی در آن روز معلوم گردید سیاست غاصبانه چه بوده که میخواستند این « ممالك ثالث» یعنی همین ششصد هفتصد مهندس و کارشناس آلمانی در ایران مجری دارند چه بوده است؟ هیچ جوابی در مقابل این سئوالات نمیتوان داد مگر زور گوئی دولت شوروی وسوء استفاده اوازمندرجات فصل ششم.

قید دوم در مندرجات فصل‌ششم اینستکه«هرگاه‌ضمناخطری‌سرحدات شوروی یا متحدین او را تهدید نماید» یعنی آن ممالك ثالث که مجموع نفوس آنها ششصد تا هفتصد تابوده خطری باشد که‌مرز های شوروی یا متحدین او راتهدید کند. چه خطری در آنجا از جانب «ممالك ثالث» ششصد هفتصد نفری ممکن بود مرز های شوروی یا متحدین اورا که در طول قریب دو هزار کیلو متر میشود تهدید نماید ؟آن وقت برای رفع خطر «ممالك ثالث» ششصد هفتصدنفری یك لشکر و سپاه جرار با توپ و تانك و هواپیما های بمب افکن بخاك ایران ریختن و شهر های‌بلا دفاع را بشدت با کمال بیرحمی‌و شقاوت بمباران نمودن و هزارها نفر زن و مرد و بچه و جوان وپیر رابدیار نیستی فرستادن وصدها نفراز مرزبانان ایرانی و افرادیکه مقاومت کرده‌اند باسارت بخاك شوروی بردن این عملیات فاتحانه و مشعشع‌تجاوز کارانه دولت‌شوروی آیا مطابقت با مندرجات فصل ششم معاهده فوریه ۱۹۲۱ منهای توضیحاتیکه آقای روتشتین نماینده مختار شوروی در ایران بدستور دولت متبوعه خود و در نامه رسمی بدولت شاهنشاهی داشت ؟ مردم واقع بین دنیا باید قضاوت کنند که ایران واقعا عجب همسایه‌ای مثل دسته گل دارد که سیاست همزیستی مسالمت آمیز را تعقیب مینماید ..

دیگر لازم نیست در باب قید سوم و اینکه دولت شوروی اخطار میکند چیزی بگوئیم زیرا در بحث پیش شمه‌ای گفتیم و دراین بحث نمونه و طرز تفکر تجاوز کارانه و تعرض آمیزو پیمان شکنانه شوروی را باختصار و ایجاز توضیح دادیم بحث دیگر ما راجع باین فصل حدود و موارد آنست که حلاجی خواهد شد و بدنیا نشان خواهیم داد که چرا پیشنهادات شوروی در ماههای اخیر بایران نمیتوانست‌قابل اعتماد و اطمینان باشد و اینك‌رادیو مسکو مثل مصروعین نعره میکشد و فحش و ناسزا در هوا علیه ایران پخش مینماید و ایران را باسلاح های موشکی تهدید به نیستی و نابودی مینماید و در مقابل‌مردم دنیاخودراهوادارصلح‌هم‌معرفی‌میکند!!

دنلوپیلو
تشک - بالش - مبل
بهای محصولات دنلوپیلو دربرابر مزایای آن خیلی ارزانست
دنلوپیلو: از کائوچوی طبیعی تهیه شده وحالت فنری آن هیچوقت تغییر نمی کند.
دنلوپیلو: چرك وکثافت بخود نمیگیرد واحتیاجی به تعمیر- شستشو- پنبه زدن ویا تعویض فنر ندارد .
دوام مبلمان دنلوپیلو بمراتب بیش ازمبلمان فنری وپنبه ئی است .
مبلمان دنلوپیلو عالیترومدرن ترازهرنوع دیگراست .
دنلوپیلو: حداکثربهداشت - نظافت وآسایش خانواده را تأمین میکند .
دربرابراین‌مزایا بهای محصولات دنلوپیلوخیلی‌ارزان است .
DUNLOPILLO
نماینده انحصاری درایران شرکت سهامی ایران وغرب
خیابان شاهرضا تلفن ۴۴۱۱۷ ۴۴۱۱۸

امشب بکدام سینما میروید ؟

سینماهای درجه ۱

سینما آسیا

خط سفید (دوبله‌بفارسی) باشرکت: جینالولو بریجیدا - رافوالونه - ارنوکریزا - شروع :۳۰ر۱۰ صبح- ۳۰ر۲- ۳۰ر۴- ۳۰ر۶ و۳۰ر۸ بعداز ظهر تلفن ۴۲۹۰۹

سینما ایران

اهسته وعمیق‌بران (دوبله بفارسی) باشرکت :کلارك گیبل- برت‌لنکستر- شروع :۱۰ صبح ۲-۴-۶و۸ بعد از ظهر-تلفن ۳۶۳۵۴

سینما ایفل

زیبای زیبایان (رنگی) با شرکت : جینالولو بریجیدا - ویتوریوگاسمن - شروع: ۳۰ر۱۰صبح- ۳۰ر۲-۳۰ر۴- ۳۰ر۶و۳۰ر۸ بعدازظهر -تلفن۴۰۱۱۶

سینما اسکار

تختخواب عتیق (فیلم ایتالیائی) شروع: ۳۰ر۲-۳۰ر۴- ۳۰ر۶ و ۳۰ر۸ بعد از ظهر-تلفن۴۵۷۹۷

سینما برلیان

شاهد برای‌تعقیب-باشرکت‌چارلزلافتون شروع :۳۰ر۱۰ صبح -۳۰ر۲ -۳۰ر۴- ۳۰ر۶ و۳۰ر۸ بعدازظهر-تلفن ۳۳۵۳۵

سینما پلازا

پرندگان وزنبورها(رنگی-ویستاویژن- دوبله بفارسی)باشرکت :داویدنیون- شروع: ۳۰ر۱۰ صبح -۳-۵-۷ و۹ بعداز ظهر - تلفن۴۴۲۵۵

سینما پارك

چك یك میلیون تومانی (فیلم فارسی باشرکت مهین‌دیهیم -شروع:۳۰ر۱۰ صبح -۳۰ر۲ -۳۰ر۴ -۳۰ر۶ و۳۰ر۸ بعداز ظهر -تلفن ۳۹۶۳۷

سینما تهران

بین‌بهشت‌ودوزخ-باشرکت ربرت‌واگنر شروع :۳۰ر۱۰ صبح ۳۰ر۲ -۳۰ر۴ ۳۰ر۶ و۳۰ر۸ بعد ازظهر-تلفن۳۸۱۶۵

سینما تخت جمشید

سر گذشت ایسترکاسلو -باشرکت جون کرافورد -شروع: ۳-۵-۷و۹ بعد از ظهر-تلفن ۴۳۵۵۰

سینما حافظ

آفرودیت (رنگی -سینماسکوپ) با شرکت: بلیندالی -شروع : ۳۰ر۱۰ صبح - ۳۰ر۲- ۳۰ر۴- ۳۰ر۶ و ۳۰ر۸ بعداز ظهر -تلفن ۳۴۰۷۴

سینما دنیا

دختر امروزی(فیلم ایتالیائی)شروع: ۳۰ر۱۰ صبح -۳۰ر۲ -۳۰ر ۴-۳۰ر۶ و۳۰ر۸ بعد از ظهر -تلفن ۳۳۸۱۲

سینما دیانا

رقص روی عرشه کشتی (رنگی-سینما سکوپ)باشرکت:آن‌میلر-دبی‌رینولدز شروع: ۳۰ر۱۰ صبح -۳-۵- ۷-۹ بعد از ظهر -تلفن ۴۲۰۱۰

سینما رویال

مقتول فراری (دوبله‌بفارسی) با شرکت بلیندالی - شروع ۳۰ر۱۰ صبح -۳-۵-۷ و۹ بعداز ظهر -تلفن ۶۸۲۰۶

سینما رکس

مقتول فراری - شروع ۱۰ صبح ۳۰ر۲-۳۰ر۴-۳۰ر۶ و ۳۰ر۸ بعداز ظهر - تلفن ۳۴۱۶۹

سینما رادیو سیتی

گیلدا- باشرکت :ریتاهیورث‌گلن‌فورد شروع : ۳۰ر۲ -۳۰ر۴ -۶وربع و۹ بعداز ظهر تلفن ۴۳۳۲۰

سینما سعدی

افسانه های تابستانی (رنگی- سینماسکوپ -دوبله بفارسی) با شرکت :مارچلو ماسترویانی -میشل مورگان -دوریان‌گری شروع ۳۰ر۱۰ صبح -۳۰ر۲-۳۰ر۴-۳۰ر۶ و۳۰ر۸ بعداز ظهر -تلفن ۳۶۴۶۸

سینما سهیلا

هتل مرموز - باشرکت :فرانسواز آرنول‌شروع : ۱۰ صبح -۲-۴-۶و۸ بعد از ظهر -تلفن ۳۶۴۲۴

سینما کریستال

گذشته فراموش شده -با شرکت: رابرت میچلم -آواگاردنر -شروع : ۳۰ر۱۰ صبح -۳۰ر۲- ۳۰ر۴-۳۰ر۶و ۳۰ر۸ بعد از ظهر -تلفن ۳۷۶۷۵

سینما کارون

چك یك میلیون تومانی (فیلم فارسی) شروع: ۳۰ر۱۰ صبح -۳۰ر۲ -۳۰ر۴ -۳۰ر۶ و۳۰ر۸بعداز ظهر-تلفن۴۰۰۶۵

سینما متروپل

خط‌سفید (دوبله‌بفارسی) شروع: ۳۰ر۱۰ صبح -۳۰ر۲ -۳۰ر۴- ۳۰ر۶ و۳۰ر۸بعد از ظهر -تلفن ۳۹۴۱۰

سینما مولن روژ

آهسته وعمیق‌بران (دوبله بفارسی) باشرکت :کلارك گیبل- برت‌لنکستر- شروع : ۳۰ر۱۰ صبح -۳-۵-۷و۹ بعداز ظهر -تلفن۳۸۷۶۵

سینما نیاگارا

فرودیت (رنگی -سینماسکوپ) با شرکت :بلیندالی - شروع(۳۰ر۱۰ صبح - ۳۰ر۲- ۳۰ر۴- ۳۰ر۶ و ۳۰ر۸بعداز ظهر -تلفن ۶۵۳۰۷

سینما همای

دست تقدیر (فیلم فارسی) شروع ۳۰ر۱۰ صبح ۳۰ر۲ ۳۰ر۴ ۳۰ر۶ و ۳۰ر۸ بعداز ظهر تلفن ۴۳۱۶۹

سینماهای درجه ۲

سینما پردیس

طناب شن -باشرکت :برت‌لنکستر- شروع : ۳۰ر۱۰ صبح -۳۰ر۲-۳۰ر۴- ۳۰ر۶ و۳۰ر۸ بعد از ظهر

سینما تاج

دلاوران میز گرد - با شرکت آواگاردنر -شروع : ۳۰ر۱۰ صبح - ۳۰ر۲ ۳۰ر۴ -۳۰ر۶ و۳۰ر۸ بعد از ظهر-تلفن ۳۳۰۶۴

سینما سیلوانا

طلسم شکسته (فیلم فارسی)شروع: ۳۰ر۲-۳۰ر۴-۳۰ر۶ و ۳۰ر۸ بعد از ظهر -تلفن ۳۳۷۷۷

سینما فری

دختر نمکزار (رنگی-دوبله بفارسی) باشرکت مارچلوما سترویانی- ایزابل کوری شروع : ۳۰ر۴ - ۳۰ر۶ و ۳۰ر۸ بعدازظهر - تلفن ۲۷۸۹۳

سینما فردوسی

چك یك میلیون تومانی (فیلم فارسی) شروع: ۲- ۴-۶ و۸بعد از ظهر -تلفن ۳۳۷۷۷

سینما مشعل

سلطان اوکیف (رنگی) با شرکت برت‌لنکستر - شروع ۳۰ر۱۰ صبح ۳۰ر۲ - ۳۰ر۴ -۳۰ر۶ و ۳۰ر۸ بعد از ظهر - تلفن ۳۳۸۲۶

سینما مراد

حمله چهار صد فیل (دوبله‌بفارسی) شروع ۳۰ر۲ - ۳۰ر۴ -۳۰ر۶ و ۳۰ر۸ بعداز ظهر تلفن ۳۷۳۸۹

تآترها

تئاتر آناهیتا (یوسف‌آباد)

اتللو باشرکت :آزرم -اسکوئی - فرشید - بهرام -بونیمار-شروع ۸ بعداز ظهر تلفن ۸۳۰۱۳۸

تئاتر تهران (سالن اول)

کمدی دکتر شهرما : باشرکت برخیده -مورین -کاشانی -وحدت بهرامی -شروع ۸بعداز ظهر تلفن ۳۷۳۵۱

تئاتر تهران (سالن دوم)

افیون :باشرکت :مهرزاد صفا -راده -شروع ۸بعداز ظهر.

جامعه باربد (دو برنامه)

۱-تابلوموزیکال‌حافظ-باشرکت‌ترانه- شهیدی ۲-کمدی نیرنگ جدید - با شرکت رخشانی -زیلا شروع : ۸بعد از ظهر -تلفن ۳۲۲۶۵

بشنوازنی...

ورقه های نئی

کانتکس

نی قرنهاست که بصورت یکی از مفید ترین مصالح ساختمانی مورد استفاده بشر قرار میگیرد و حفریات باستانشناسی ثابت کرده است که نی بیش از هزار سال مقاومت و استحکام داشته است .

دنیای متمدن بموازات استفاده از جدید ترین مصالح عصر حاضر از نی این وسیله پر مقاومت و با ارزش ساختمانی بصورت بهتر ووسیعتری استفاده می‌کند.

ورقه های نئی کانتکس که از نی های پیوسته و فشرده تهیه شده آخرین ابتکار بشر برای استفاده از این وسیله با ارزش است .

کانتکس

عبارتست از نی هائی که به وسیله رشته های سیمی در کارخانه مخصوص بهم پیوسته شده باشد (کانتکس) را از انواع الیاف گیاهی میتوان تهیه کرد ولی نی بهترین وسیله برای **ورقه های نئی کانتکس تشخیص** داده شده است زیرا :

نی یکی از مصالح ساختمانی باستانی است که در ساختمان اکثر ابنیه قدیمی بکار رفته است و در حفریات باستان شناسی باثبات رسیده است که هزارسال قدرت مقاومت داشته است .

نی تنها ماده ساختمانی‌است‌که بواسطه داشتن مقدار زیادی سیلیس‌ازگزندحشرات‌و موریانه درامان می باشد .

نی بواسطه داشتن مواد سیلیس و سطح خشن برای ساروج کاری بسیار متناسب است .

نی برای ساختمان خانه های مناطقی که زمستان سرد ومرطوب‌وتابستان خشك دارند ازمفیدترین مصالح بشمار میرود زیرا در برابر عوامل جوی و انقباض وانبساط مقاومت داشته و در معرض باد و باران و حرارت ورطوبت استقامت کافی دارد .

نی مشتعل نگشته و با کندی به زغال تبدیل می گردد و از توسعه شعله آتش جلو گیری میکند چنانچه اگر ورقه‌نئی کانتکس بیش از ۲سانتیمتر قطر داشته باشد سرایت آتش را متوقف میکند .

نی دارای خاصیت عدم انعکاس صداست و بهمین دلیل استفاده از ورقه های کانتکس در موتورخانه کشتی ها ، سینما ها ، ادارات و کار خانه ها اثرات نیکو و نتایج ثمر بخشی خواهد داشت .

نی با وجود سبکی وزن دارای قدرت ساختمانی کافی است و قابلیت ارتجاعی آن بسیار بوده و قدرت خمیدگی در آن بسیار است .

بدلایل بالا نی برای ساخت ورقه های کانتکس بهترین ماده تشخیص داده شده است .

ورقه های نئی کانتکس را میتوان به آسانی میخ‌کوبی و سوراخ کردوقیراندود و یا ساروج کاری نمود و یا آنکه با تخته های تو در تو و یا فیبر آن را پوشانید **ورقه‌های نئی کانتکس** را نیز میتوان در قوسهای منحنی ساختمانها بکار برد .

بنا بر این سازمان فاکوپا

بامعرفی یکی ازمصالح باستانی ساختمانی- استفاده از ورقه‌های نئی‌کا نتکس را درخانه‌های مسکونی- ساختمانهای صنعتی- مهمانخانه‌ها- سرد خانه‌ها- مزارع- گاراژها- بیمارستانها- باراندازها- سدها- اردوگاهها- کارخانه‌ها وهمچنین برای دکوراسیون وزینت ساختمانها به مهندسین وصاحبان محترم ساختمانها توصیه مینماید.

برای خرید وکسب هرگونه اطلاعات بیشتر

دراهواز: بشرکت سهامی کارخانجات خانه (شعبه بازرگانی احمدزاده وپسران)

درتهران: بتجارتخانه رومیلوس امریکا سبزه میدان سرای حاج رحیم‌خان تلفن ۲۲۶۵۲ مراجعه‌فرمائید.

آ-۶۲۶۲

درمسابقه بزرك آقای تهران شرکت‌کنید

قویترین وخوش‌اندامترین قهرمانان ایران دراین مسابقهٔ بزرك شرکت دارند، ازهم اکنون دراین مسابقه نام‌نویسی کنید وخودرا برای مسابقه آماده نمائید.

نام‌نویسی همه روزه از ٤ تا ۷ بعدازظهر **دردفتر اطلاعات جوانان**

مؤسسه اطلاعات- خیابان خیام

ادو-ایکس ساخت سوئد

مزایای زیر مهمترین علل مرغوبیت ماشینهای ادو-ایکس است

روانی فوق العاده

تکمه های منظم و هماهنگ

عمل منظم هریک از تکمه ها

مصونیت از اشتباه

نشان دادن تفاضل حساب بطور خودکار

ADDO-X

ماشین حساب ادو-ایکس تمام محاسبات را بطرز بسیار زیبائی نشان میدهد و هرحرکت ماشین تفتیشی از خود برصفحه کاغذ نمودار میسازد و بدین جهت تمام ارقام را بآسانی میتوان کنترل نمود .

فاکوپا

نمایندهٔ انحصاری : شرکت ایران وسوئد - خیابان سوم اسفند - شماره ۲۰۱-۲۰۳ تلفن ۳۸۰۷۱ ۳۶۷۶۱

شرکت ایران وسوئد سوم اسفند وفروشگاه بهروز خیابان نادری نمایشگاه وفروشگاه

ا-۶۳۶۰

دیروز طی مراسم باشکوهی باحضور

بقیه ازصفحه اول

وهزاران دسته گل نثار مقدم‌شاهنشاه ایران هنگام مسافرت باین شهرشد.

هنگامیکه شاهنشاه باتفاق علیا حضرت ملکه ژولیانا و پرنس برنارد در سفارت ایران بریا شده بود پرنسس «بئاتریکس» ۲۱ ساله و پرنس (ایرین) ۲۹ ساله ومقامات عالیرتبه دولت هلندحضور داشتند .

بطوریکه خبرگزاری فرانسه از لاهه خبر میدهد شاهنشاه ایران‌از یکی از مناطق دام پروری هلند که شهرت جهانی دارد دیدن فرمودند.

ملکه ژولیانا و پرنس‌برنارد همراه شاهنشاه بودند و معظم‌له قسمت‌های مختلف تربیت وپرورش نژاد گاو واسب رامشاهده فرمودند .

گاوهائی کـه دراین ناحیه‌پرورش پیدا میکنند در مدت ۳۲۸ روز ۵۴۰۰ تا ۴۱۰۰ کیلو گرم موادچربی میدهند .

در این مرکز دامپروری چهار گاوتر مورد توجه قرار گرفت که بعرض رسید از بهترین گاو های ایالت فریزلند میباشند و یکی از آن چهار بنام (ووتن) سه ساله‌بوده که در حدود صد هزار دلار قیمت دارد .

دهقانانی که گاو های مزبور را از مقابل شاهنشاه وعلیاحضرت‌ملکه ژولیانا عبور میدادند کت آبی و شلوار سفید پوشیده و کفش های چوبی مشکی بپا داشتند .

درمرتع مقابل مزرعه چند گاو شیرده مورد توجه شاهنشاه و علیاحضرت ملکه قرار گرفت .

شاهنشاه از این بازدید خیلی‌مشعوف گردیدند و بیادبود این بازدید و تحسینی که شاهنشاه از گاو های مزبور نمودند یك مجسمه چینی گاو که ۱۰ اینچ ارتفاع آن بود بشاهنشاه تقدیم شد .

از تمام دهات مجاور مردم برای دیدن شاهنشاه اجتماع نموده‌بودند این بازدید از قسمت های بسیار جالب برنامه‌مسافرت‌شاهنشاه‌بهلند بود بخصوص آنکه هوا در نهایت لطافت وکاملا آفتابی بود.

پس از بازدید شاهنشاه ازناحیه دامپروری مباشر ملکه ژولیاناضیافتی به‌ناهار باافتخار معظم‌له و ملکه ژولیانا و پرنس برنارد ترتیب داد.

شاهنشاه و علیاحضرت ملکه ژولیانا قبل از مراجعت به آمستردام از یك نمایش «فولکلوری» در مرکز (لوردن) دیدن نمودند .

شب جمعه از طرف دولت هلند ضیافت مجللی بشام باافتخارشاهنشاه داده شد وسپس اعلیحضرت‌همایونی برای دیدن نمایش به اپرای‌سلطنتی تشریف فرما شدند .

شاهنشاه از یك مرکز دامپروری ابنیه فرن دوزادهم میباشد از در ضیافت دیشب شام شاهنشاه که باافتخار علیاحضرت ژولیانا و پرنس برنارد در سفارت ایران برپا شده بود پرنسس «بئاتریکس» ۲۱ ساله و پرنس (ایرین) ۲۹ ساله ومقامات عالیرتبه دولت هلندحضور داشتند .

بطوریکه خبرگزاری فرانسه از لاهه خبر میدهد شاهنشاه ایران‌از یکی از مناطق دام پروری هلند که شهرت جهانی دارد دیدن فرمودند.

ملکه ژولیانا و پرنس‌برنارد همراه شاهنشاه بودند و معظم‌له قسمت‌های مختلف تربیت وپرورش نژاد گاو واسب رامشاهده فرمودند .

گاوهائی کـه دراین ناحیه‌پرورش پیدا میکنند در مدت ۳۲۸ روز ۵۴۰۰ تا ۴۱۰۰ کیلو گرم موادچربی میدهند .

در این مرکز دامپروری چهار گاوتر مورد توجه قرار گرفت که بعرض رسید از بهترین گاو های ایالت فریزلند میباشند و یکی از آن چهار بنام (ووتن) سه ساله‌بوده که در حدود صد هزار دلار قیمت دارد .

دهقانانی که گاو های مزبور را از مقابل شاهنشاه وعلیاحضرت‌ملکه ژولیانا عبور میدادند کت آبی و شلوار سفید پوشیده و کفش های چوبی مشکی بپا داشتند .

درمرتع مقابل مزرعه چند گاو شیرده مورد توجه شاهنشاه و علیاحضرت ملکه قرار گرفت .

شاهنشاه از این بازدید خیلی‌مشعوف گردیدند و بیادبود این بازدید و تحسینی که شاهنشاه از گاو های مزبور نمودند یك مجسمه چینی گاو که ۱۰ اینچ ارتفاع آن بود بشاهنشاه تقدیم شد .

از تمام دهات مجاور مردم برای دیدن شاهنشاه اجتماع نموده‌بودند این بازدید از قسمت های بسیار جالب برنامه‌مسافرت‌شاهنشاه‌بهلند بود بخصوص آنکه هوا در نهایت لطافت وکاملا آفتابی بود.

پس از بازدید شاهنشاه ازناحیه دامپروری مباشر ملکه ژولیاناضیافتی به‌ناهار باافتخار معظم‌له و ملکه ژولیانا و پرنس برنارد ترتیب داد.

شاهنشاه و علیاحضرت ملکه ژولیانا قبل از مراجعت به آمستردام از یك نمایش «فولکلوری» در مرکز (لوردن) دیدن نمودند .

شب جمعه از طرف دولت هلند ضیافت مجللی بشام باافتخارشاهنشاه داده شد وسپس اعلیحضرت‌همایونی برای دیدن نمایش به اپرای‌سلطنتی تشریف فرما شدند .

شاهنشاه از یك مرکز دامپروری ابنیه فرن دوزادهم میباشد از

حمله‌عشایر عراق

بقیه از صفحه اول

طرف کمونیستهای‌عراقی تظاهراتی مصورت گرفته است بقرار اطلاع باورود کشتیهای شوروی به لنگرگاههای عراق بین عشایرشیخ تریك وکمونیستهای عراقی که‌قصد داشتند تظاهراتی انجام دهند در وار مرزی عراق زدوخوردهای خونین رخ داده وعدهٔ زیادی نیز مجروح گردیده‌اند .

گفته میشود نیمه شب دوشب قبل دوفروند موتورلنج که حدس‌زده میشود یك عده کارشناس وافسران شوروی درآن بوده‌اند‌از آبهای عراق گذشته و قصدداشتند از شط‌العرب عبور کنند ولی اعراب ضد کمونیست علیه آنان ظاهراتی انجام داده وموتور لنجهارا آتش زده‌اند .شایع‌استکه‌سرنشینان موتور لنجهای مزبور بشدت‌مجروح گردیده‌و بلافاصله باهلیکوپتر به بصره اعزام شدند قاتحت معالجه قرار گیرند گفته میشود این عده قصد داشتند در «سیبه» دست به فعالیتهای کمونیستی بزنند و یا پایگاه نظامی ایجاد نمایند .

زدوخورد شدید اعتصابیون آرژانتین وپلیس

این تظاهرات مخصوصا هنگام ورود سوکارنو وگلدامایر ترتیب داده شده بود

بوئنوس آیرس‌دیروزدر بوئنوس از کشور فرار کرده است در برس‌پایتخت آرژانتین بین کارمندان زدوخورد باپلیس شرکت داشتند اعتصابی بانکها وپلیس زدو خورد باآنکه عنوان اعتصاب تقاضای‌اضافه شدیدی روی‌داد ودرنتیجه واحدهای حقوق‌بود درجنبه سیاسی آن‌شکی امدادی درگلیه نقاط پایتخت‌به‌گشت نمیتوان داشت .

دنباله خبرهای خارجی

آمریکا ٤ موش بفضا پرتاب میکند

کپسول حامل موشها دوباره بزمین باز میگردد و آنرا درناحیه‌ها وائی باتور خواهند گرفت

نیروی هوائی امریکا امیدوار است روز پنجشنبه از پایگاه هوائی واندنبرك واقع درکالیفرنی ٤ موش توسط «کاشف سوم»به فضابفرستد.

موشها در داخل کپسولی که‌داخل قمر مصنوعی است به فضا پرتاب خواهند شد وسپس‌کپسول از قمر مصنوعی جداشده بزمین بازخواهد گشت .

کپسول‌ردرناحیه جزائرهاوائی‌بکمك تورهای مخصوص خواهند گرفت .

این‌آزمایش شبیه آزمایشی است‌که در۱۳ آوریل صورت‌گرفت‌ولی‌کپسول پیدا نشد .

منابع‌موثق‌درکیپ‌کانافورال‌خاطرنشان ساختند که‌درمامؤنیه آینده کپسول توسط‌موشك‌نیرومندقاره‌پیمای‌اطلس به‌فضا پرتاب خواهدشد .

پرتاب‌این‌کپسول‌عیناشبیه‌کپسولی خواهد بود که‌اولین امریکائی رابفضا خواهد برد .

همین منابع‌تاکید نمودند که‌موشك مزبور۸۶۰کیلو گرم وزن داشته و پرتاب آن‌قدم‌بزرگی درراه‌اجرای‌طرح مسافرت به‌کره مریخ می‌باشد .

قرارست درماه زونیه‌نیز سه‌کپسول دیگر بکمك موشك «رستون»به‌فضا پرتاب شود .درداخل این‌کپسول ها حیواناتی قرارداده میشوند تامقاومت موجود زنده دربرابر عوامل مختلف فضا مورد مطالعه قرارگیرد وسپس‌در صورت امکان بااین کپسول هاانسان بفضا مسافرت خواهدکرد .

منابع موثق تاکید نمودند که‌اولین مسافر امریکائی درسال ۱۹۶۱ توسط این‌کپسول هابه فضا مسافرت خواهد کرد .

صلاح بیطار سفیرجمهوری متحده درشوروی میشود

قاهره خبرگزاری فرانسه امروز کسب اطلاع شد که صلاح‌بیطار وزیرخارجه سابق سوریه که اکنون سمت وزارت هدایت ملی افکار را بعهده‌دارد بزودی بعنوان سفیر کبیر جمهوری متحد عرب بمسکو اعزام خواهد شد .

این خبر هنوز رسما از طرف منابع رسمی تائید نشده است.

از نیویورك تایمز

غرب ابتکاررادرژنو بدست گرفت

نیویورك ـ یونایتدپرس ـ روزنامه نیویورك تایمز مینویسدغرب‌ابتکار کنفرانس‌ژنو رادردست گرفته است‌و شوروی‌با اکنون روش تدافعی اتخاذ نموده‌اند .

نیویورك تایمز درسرمقاله خود سپس‌چنین‌مینویسد:ازکنفرانس‌وزرای خارجه ژنو تاکنون یك نتیجه مهم بدست آمده وآن روشن شدن هدفهای دیکتاتوری وتجاوز کارانه شوروی و طرح صلح جویانه غرب است .روشن شدن‌این موضوع اولین قدم مذاکرات بشمارمیرود .

زیرا اکنون بخوبی میتوان‌اوضاع‌را ارزیابی نموده وامیدوار شد که مقدار زیادی از افکار درهم ومغشوش غرب که‌آلت دست شوروی شده‌بود ،ازبین برود .همانطور که‌وزرای خارجه کشور های غربی اعلام وبیان داشتند هدف آنها مذاکرات نتیجه بخش و جدی می‌باشدکه‌نه‌تنها بحران برلن را برطرف نماید بلکه راه را برای نیل به‌صلح‌پایدار هموار نماید .بهمین منظور باطرحی موافقت گردیده‌اند که بقول هرتر درهمه جامورد استقبال قرار گرفته‌است . دراین کنفرانس دیگر غرب فقط به‌دفاع ازخود و جوابگوئی به‌اتهامات‌شوروی نمی‌پردازد بلکه کاملا ابتکار رابدست گرفته

بارانهای شدید ترکیه ۷نفر را کشت

رادیو آنکارا ـ بارندگی های شدید کرانه دریای سیاه باعث‌خسارات زیادی شده است .

براثر بارندگی هشت پل منهدم وعبور وسائط نقلیه قطع گردیده است ویازده خانه ویران وهفت نفر تلف گردیده وبگاروخانه برق خسارات کلی‌واردآمده است .

اکیپ های کمك سازمان هلال احمر ترکیه بامداد امروز اعزام‌گردیدند.

مجلس سنا

بقیه ازصفحه اول

است چنانکه آقایان می دانند از سه چهار ماه باین طرف یك دولت بزرك خارجی با مملکت ایران روش غیر دوستانه‌ای پیش گرفته است این دولت امروز یکی از بزرگترین وشاید از حیث خاك که خمس دنیا را مستقیما خودش در تصرف دارد تا حدی هم‌از حیث نفوس می توان علی الاطلاق آنرا بزرگترین ممالك دنیا دانست :بهمین جهت بزرگی و عظمت هم شایسته تر بود که با کوچکتر ها این گونه معامله تند نکند . از چند ماه باین طرف آن دولت بعنوان اینکه ازما رنجیدگی پیدا کرده (ومعلوم نیست چرا) و بانواع وسائل ابراز خشونت و کجرفتاری بااین مملکت می کند که اظهر آثار آن جنك یا بعبارت صحیح تر حملات رادیوئی است.

(چون جنك از دو طرف میشود ولی آن یك طرفه‌است) در این مدت‌رادیو مسکو یا باتغییر لقب که اخیرا داده‌اند رادیوی (جزیره وقواق) یا (یاجوج وماجوج) که مترادف با همان اولی است‌علی‌الاتصال برضدسیاسیون ایران واولیای دولت وحتی برخلاف نزاکت ورسوم بین‌المللی نسبت به رئیس مملکت ما اطاله لسان کرده و

پیروزی درخشان قهرمانان کشتی ایران

بقیه ازصفحه اول

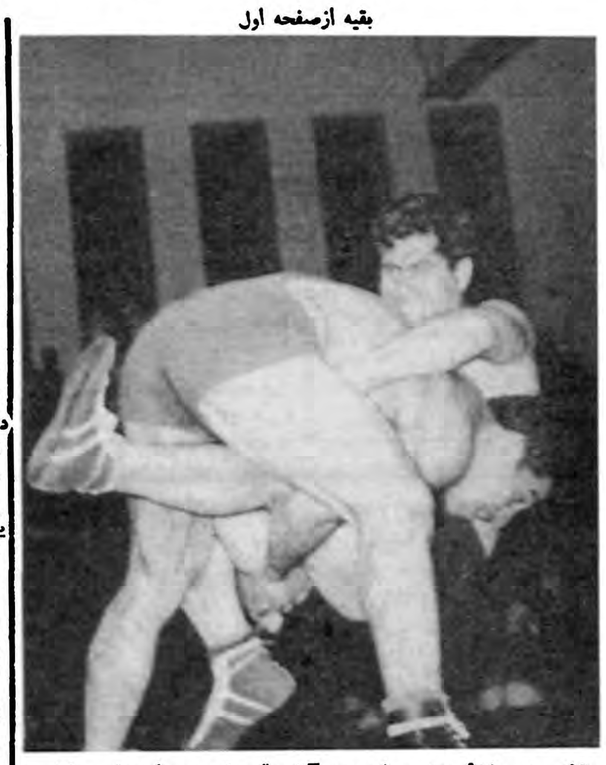

تختی درمسابقهٔ دیشب باعصمت آتلی قهرمان معروف‌جهان مبارزه نموده ودرحملات پی‌درپی خود چندین‌بار آتلی‌را بخطر نزدیک کرد

درهمین موقع سفیر کبیر ترکیه تیمسار سرلشکر دفتری رئیس‌سازمان تندرستی جوانان‌وتربیت‌بدنی ایران، آقای سرهنگ‌معروفخانی‌رئیس‌فدراسیون کشتی وکیومرث ابوالملوکی دبیر فدراسیون وسپس آقایان سرهنگ مکری رئیس فدراسیون فوتبال و رگبی ،امیر علائی رئیس فدراسیون بوکس و محب رئیس باشگاه دارائی و جمع دیگری از شخصیت های ورزشی کشور در سالن حضور بهم‌رسانیدند .

در همین هنگام سرپرست تیم‌کشتی توپرالتاسپور آنکارا در پشت‌میکروفون قرار گرفت وضمن نطق‌خوداز‌پذیرائی گرم ومیهمان نوازی ایرانیان اظهار قدردانی نمود ومتذکر شد که این روابط حسنه ایران وترک از زمان رضا شاه کبیر وآتاترک ایجاد شده وروز بروز هم محکمتر گردیده‌است وامیدوارم که ملت ایران برهبری اعلیحضرت همایون شاهنشاه روز بروز گامهای‌مهم‌ترو‌حساستری بسوی ترقی بردارد .

بعداز‌سخنرانی سرپرست تیم‌کشتی ترکیه کشتی گیران هر دو تیم در میان ابراز احساسات شدید‌تماشاچیان وارد سالن شدند وبرای معرفی‌بحضار بروی تشک آمدند .

کشتی گیران دو تیم بشرح زیر معرفی شدند .

عبدالرحمن چای ،قدیر آگین ،عزت بیوك ،فخان‌توران ، اسمعیل اوگان، مصطفی گورت، عصمت‌آتلی ،محمد علی یاغچی کشتی‌گیران ترك و کشتی گیران ایرانی‌عبارت بودند ازسیف‌پور ازپولاد ،شعبانی از پولاد ،زندی از پولاد ،صنعت‌کاران از دارائی ،جواد زاده از دارائی ،مهدی زاده ازپولاد ، تختی از دارائی ،امیری از پولاد ، آقای حسین رضی‌زاده سرپرست‌تیم، آقای‌مهدی‌نیکخو سرداور مسابقات وآقایان شعبانخانی ،خادم ،اخوت داوران مسابقه .

بعداز مراسم معرفی ورد وبدل کردن شیلت آقای سرهنگ معروفخانی‌رئیس فدراسیون کاپهائی را که از طرف آقـای رضی زاده تهیه شده بود بـه قهرمانـان و سر پرستان کشتی ترك اهداء نمود وضمنا از طرف‌فدراسیون هدیه نفیسی‌ازکارهای صنعتی ایران بسرپرست تیم جهت فدراسیون کشتی ترکیه داده شد .

نکته جالب که‌در مسابقات دیشب ازهمان‌آغاز مسابقه‌بنظرمیرسید‌دوستی وواقعی دوملت ایران وترك بوجودزیرا تماشاچیان همانطورکه‌قهرمانان ایرانی راتشویق میکردند دوچندان بقهرمانان ترك اظهار علاقمندی‌میکردند وبافریاد ها ودست زدنهای خود آنهارا‌تشویق مینمودند .

نبردداول

برای اولین مسابقه‌دیشب‌عبدالرحمن چای ازترکیه باسیف پور ازباشگاه پولاد بایکدیگر روبرو شدند.سیف‌پور خیلی باحسا بجلوآمد وسرشاخ شد، وبسرعت زیر گرفت ولی هردوازتشك خارج شدند ، وبعدکه بروی تشك آمدند سیف پور زیرگرفت وحریف راخاك کرد. عبدالرحمن بسرعت ازدست اوگریخت ودرروی سیف‌پور قرار گرفت لحظات‌خطرناکی‌برای‌هردو بود ، داور وسبط که‌ازترکیه بود سرباداد. ،سیف‌پور، بعدازسرپای‌مجدد ،حریف راکنده کشید ،عبدالرحمن خلاص شد. وبعد روکرد ،شش‌دقیقه‌که تمام شدداوران بنفع سیف پور رای دادند ،سیف‌پورادامه مسابقه راسر باخواست ،ومجددا زیرگرفت یکمرتبه هم‌موفق شدسگك‌بنشیندولی تاخواست کت بکشد عبدالرحمن از تشك خارج شد ،ولی بمحضی‌که بوسط آمدند سیف‌پور بسرعت زیرگرفت وسپس مرتبا کنده میکشید و حریف راکاملا دراختیار گرفته بودودوبارهم‌موفق‌شد اورا نیم‌تیغ‌کند نه‌دقیقه ازمسابقه گذشته بود عبدالرحمن مسابقه را ادامه نداد‌ودرنتیجه سیف‌پور برنده گردید دروزن دوم قدیرآگین ازترك و شعبانی ازپولاد بایکدیگر کشتی‌گرفتند درلحظه اول مسابقه قدیر چندین بار فرار کرد، شعبانخانی داور وسط میخواست اخطار بدهد ،ولی داوران کنار که ترك بودندمخالفت میکردند شعبانی عالی کشتی‌میگرفت، یکمرتبه م‌زیرگرفت وسگك‌نشست ووضع قدیر رابخطرانداخت در شش دقیقه اول‌مسابقه‌مساوی‌اعلام‌شدودر۲دقیقه‌اول‌که ترك روبود نتوانست کاری کند و در دودقیقه بعدشعبانی خواست سگك بنشیند کشتی گیر ترك رو کرد، واز شعبانی کت کشید تااین لحظه قدیر سه‌امتیازاز شعبانی جلو بود وباهمین وضع مسابقه را ادامه وبنفع‌خودخاتمه داد.

غلامزندی

دروزن سوم غلام زندی از پولاد با عزت بیوك‌از ترکیه روبروشدند جمعیت بیش از حد و مانند شب قبل زندی را تشویق می کردند . زندی بمحضی که باعزت روبرو شد خواست که زیر بگیرد ولی عزت که از فن او مطلع بود کاملا راه زدن این فن را بر او بسته بود .

دقایق اول مسابقه بودکه بدهان و سر عزت ضرباتی وارد شد و او را برای پانسمان بیرون بردند، بعد که کشتی شروع شد عزت رفت برای فن پیچ پیچك ولی غلام روکرد ، سالن از تشویق بی دریغ برای غلام بخود میلرزید .

بالاخره دراواخر دقیقه ششم زندی یك زیر گرفت عزت فرار کرددداور وسط اوراخاك کرد .

زندی رفت برای بارانداز ، عزت بازهم فرار کرد وقتاول تمام شد. غلام زندی در دودقیقه‌ای که روکار میکرد توانست امتیازاتی کسب کرده و مسابقه را به نفع خودش خاتمه دهد .

ستاره مسابقات

نوبت به صنعتکاران در وزن‌چهارم رسیده بود این قهرمان جوان و تحصیلکرده باشگاه دارائی درمسابقه دیشب تنهاقهرمانی‌بود که‌توانست‌در مدت هفت دقیقه و نیم حریف‌خود فخان توران راضربه فنی نماید و مسابقه رابنفع خود خاتمه دهد ، رئیسی داور وسط این مسابقه بود صنعت کاران و توران بمحض‌روبرو شدن باحساب دقیق مواظب ردوبدل کردن فنون بیکدیگر بودند ،صنعت کاران مرتبا زیر میگرفت و بعد کنده میکشید شش دقیقه تمام شد وداوران مساوی دادند . ردودقیقه ای‌که صنعت کاران درخاك نشست توران حریف قوی و با استعداداو، میخواست سگك بنشیند ولی یك مرتبه صنعت کاران بطرز بسیار جالب و قشنگی بسرعت با فن «عقربك» روکرد و بسرعت‌ازتوران کت کشید ، نفسها در سینه ها حبس شده بود مردم همه منتظرنتیجه بودند .

سرعت و کوشش او دست کمی از کشتی های حبیبی نداشت .

بالاخره صنعت کاران با همان فن عقربك و بعد کشیدن کت موفق‌شد پشت توران رابخاك برساند و در مدت هفت دقیقه و نیم حریف را ضربه فنی نماید .

پیروزی صنعت کاران چنان شور و شعفی در دل تماشاچیان‌انداخت که تا چندین دقیقه جمعیت برای او دست میزدند .

شکست دیگر

در وزن پنجم اسمعیل اوگان قهرمان ترك که سالها مقام جهانی داشته است با جواد زاده ازدارائی روبروشدند ، جمعیت هنوز ازمبارزه صنعت کاران سرمست بودند و شادی میکردند که این دوکشتی گیر بایکدیگر سرشاخ شدند ، شش دقیقه مساوی اعلام شدند، و بعدکه جوادزاده‌درخاك نشست اوگان موفق شد با «کنده این خاك اون خاك» جواد زاده را ضربه فنی کند .

در وزن ششم مهدی زاده ازپولاد با مصطفی گورت از ترکیه با یکدیگر روبرو شدند ، ولی آن سرعتی را که باید داشته باشند نداشتند ،مهدی زاده مرتبا زیرمی گرفت وحریف گورت و گوزت فرار میکرد ، شش دقیقه که تمام شد داوران مساوی دادند ، دردودقیقه ها هم کار مثبتی انجام نشد فعالیت هر هردو یکسان و نتیجه این کشتی مساوی اعلام شد .

نبرد ستاره کشتی ایران

دروزن هفتم غلامرضا تختی از دارائی باعصمت آتلی از ترك با یکدیگر روبرو شدند .

تختی بمحض روبرو شدن زیر گرفت‌آتلی فرار کرد ، تختی ازاین پس کاملا کشتی رادر اختیار داشت . آتلی هم مرتبا فرارمیکرد در دقیقه سوم بودکه تختی‌حریف‌را از زمین کند،سالن ازابرازاحساسات مردم بخود میلرزید ،تختی حریف را محکم از پشت بزمین زد ، و بعدرفت برای فن«دختروار»حریف پیچید تختی کت از اوکشید و حریف راضربه نمود .

اما متاسفانه بازهم داور وسط این ضربه شدن راندید داوران ایرانی که‌در کنار قضاوت میکردندومردم هرچه فریاد زدند داور وسط‌توجهی نکرد و بمسابقه ادامه داد تختی تا آخر کشتی چندین بار وضعیت آتلی را بخطر انداخت در آخر هفت امتیاز از آتلی جلو بـود و مسابقه‌بالاخره باامتیاز بنفع تختی خاتمه یافت .

در وزن هشتم امیری از پولاد ، با محمد علی یاغچی از ترکیه با یکدیگر روبرو شدند ، امیری با حرارت با حریف روبرو شد،موفق شد زیر بگیرد ، ولی محمد علی از تشك بیرون رفت . در شش‌دقیقه اول مسابقه مساوی خاتمه یافت و بعد در دو دقیقه‌ای که امیری در خاك بود حریف ترك را کاملا فلج نموده بود زیرا هر گونه فعالیتی‌را بر او بسته بود ودر دو دقیقه بعد هم امیری فقط توانست چند مرتبه سگك بنشیند ولی نتیجه ای نداد این مسابقه هم مساوی به‌نفع طرفین خاتمه یافت .

و در نتیجه مسابقه دیشب باچهار برد، دو مساوی ، و دوباخت به‌نفع تیم منتخب کشتی باشگاه های‌دارائی و پولاد و تاج مقارن ساعت ۱۱ خاتمه یافت .

رئیس‌دانشگاه درمصاحبه‌مطبوعاتی

بقیه ازصفحه اول

دون شان مملکت‌است که‌دانشجویان ایرانی برای تحصیل در رشته‌های ساده مهندسی یا مثلا طب هم‌بخارج بروند فقط برای بعضی از رشته ها باید محصل بخارج فرستاد اصولا من عقیده‌دارم که کاری کمسرپرستی ها در خارج میکنند باید درتهران انجام بگیرد یعنی صلاحیت‌واستعداد محصلین در ایران در نظر گرفته شود اگر نه اینکه هر کس برود خارج پول مملکت را صرف کندو برنگردد بصلاح‌نیست رئیس‌دانشگاه سپس در پاسخ یکی از خبرنگاران گفت اگر پولی که دانشجویان در خارج خرج میکنند دراختیار ماقرار بگیرد از هر جهت میتوانیم‌وسایل کار را فراهم کنیم اما هیچوقت‌چنین پولی را در اختیار ما قرار نخواهند داد !در حال حاضر متجاوز ازده‌هزار دانشجو در خارج زندگی میکنند که شهریه آنها از ایران فرستاده میشود وادارات سرپرستی هم با تشکیلاتی که دارند نمیتوانند کاری انجام دهند بهر صورت‌بعقیده‌من‌باید مخصوصا در شهرستانها‌دانشگاهها بقدری توسعه بیابند و مجهز شوند که برای همیشه‌از فرستادن‌محصل برای رشته های معمولی بی نیاز شویم .

رئیس دانشگاه در خاتمه اظهارات خود گفت امیدوارم که همین‌امسال اولین کلنك ساختمان دانشکده جدید فنی در اراضی امیر آباد بوسیله اعلیحضرت همایونی‌بزمین زده شود .این دانشکده گنجایش هزار دانشجو خواهد داشت .

وباشروع ساختمان راکتور اتمی آرزوی من برای اینکه امیرآباد یك شهر علمی و دانشگاهی‌بشود انشاءاله عملی خواهد شد .

زدوخورد در کافه «شکوفه‌نو»

یکی‌از مشتریان که بابطری برسرش‌کوبیده شده بود بیهوش‌گردید و ضارب باتفاق زنی متواری شد

بریشب برسرزنی در کافه‌شکوفه نو بین دونفر نزاعی روی‌داد که‌در نتیجه آن یکی‌از آن‌دونفر دراثر ضربه بطری که‌بمغزش اصابت کرد بسختی مجروح شد .

شرح واقعه بطوریکه در پرونده منعکس شده بدینقرار است .

بریشب‌برحسب تقاضای یك نفر آلمانی‌بنام هانس‌دوبرادر بنام‌یعقوب وعلی‌رس ودوست آنها«ادیك‌بطروسیار بمنظور تفریح به‌کافه شکوفه نو رفتند . این چهارنفر تاسه‌ساعت از نیمه‌شب گذشته دراین کافه‌بودند. ساعت در حدود سه‌صبح بود که یعقوب برای پرداخت‌حساب بطرف صندوق کافه وبرادرش علی برای شستشو بطرف دستشوئی رفتند .

ضربه بطری

علی‌هنگامیکه ازکنار میزی که‌یك زن‌بنام «پوریتا» و چند نفر دیگر نشسته بودند عبور میکرد مردی‌بنام سیمون که کنار «پوریتا» نشسته‌بود ویرا صدا کرده گفت :به‌برادرت یعقوب بگو دست‌ازپوریتا بردارد. جریان واقعه رابدادسرا اطلاع‌دادند.

چندلحظه بعدبین‌علی‌وسیمون مشاجره لفظی درگرفت وسیمون ناگهان‌از جایش بلند شده‌بابطری که‌روی‌میز بود برمغزعلی کوبید وعلی دراثر ضربه‌مغزی بیهوش برزمین افتاد و سیمون و«پوریتا» از کافه فرار کردند.

یعقوب ابتدا برادرش رابه‌بیمارستان سینا منتقل کرد وسپس بکلانتری ۲۰ مراجعه کرد وجریان واقعه‌را بشرح بالاتعریف کرد .

آشنائی ازقدیم

یعقوب اضافه کـرد که سابقا «پوریتا» رامیشناخته ولی‌ازچندی‌قبل باوی قطع‌رابطه کرده است‌وسیمون و پوریتا هردودرهتل توریست‌واقع دربخش ۱۷سکونت‌دارند . مامورین کلانتری بجستجوی سیمـون و «پوریتا» به‌محل سکونت آنان‌رفتند ولی چون‌این دونفر درهتل نبودند لذاپرونده امر که‌توسط آقای‌ستوان قوامی افسر نگهبان تنظیم شده بود بدستور آقای سرگرد قاری‌رئیس کلانتری باآگاهی فرستاده شدتا ضاربین دستگیر شوند .

حوادث کوتاه کشور

هویت مقتول ناشناس کشف شد

دائی مقتول مدعی بودکه خواهرزاده جوان ویرا کشته وبرای پنهان‌کردن جرم جنازه را در دره پنهان کرده‌اند

حاجی ربانی (مقتول)

جنازه‌اش چند روز پیش بین کوههای شمشك و میگون کشف‌شد

رابرای پنهان کردن آثار جرم بدره «حملائی» انداخته‌اند و او جریان رابدادسرا نیز اطلاع داده و پرونده اکنون در شعبه ۱۸ بازپرسی تحت رسیدگیست .

بطوریکه چند روز قبل اطلاع دادیم ، جنازه‌ای را مامـورین ژاندارمری در دره کوه حملائی بین شمشك و میگون کشف کردند و یعقوب بگو دست‌ازپوریتا بردارد.

مراسم شب‌هفت عطیفه

بعدازظهر دیروز مراسم شب هفت سروان شهید مرحوم سیدکاظم عطیفه‌باحضور خانواده عطیفه وجمع‌کثیری ازدوستان وآشنایان وهمکاران آن مرحوم درآرامگاه اودرونك برگزار گردید .

دراین مراسم چند هزار نفر ازجمله‌دوستان وآشنایان آن‌مرحوم و روسای کلانتری وکلیه افسران اداره راهنمائی‌ورانندگی وعده کثیری ازاهالی بخش ۱۱وسایر بخش‌هاباتاج های‌گل شرکت کردند وازطرف کلیه شرکت کنندگان بخانواده عطیفه تسلیت گفته شد و ضمنا ازطرف عده‌ای درباره زندگی آن‌مرحوم‌سخنرانی شدو کلیه‌رانندگان اتومبیلهای سواری کرایه شمیران درتمام مدت بعدازظهر دیروز مردم رابونك میبردند.ازطرف‌جوانان شمیران «حجله.باشکوهی ترتیب داده‌شد وبرمزار آن مرحوم برده‌شد،این مراسم تاساعت هفت بعدازظهر ادامه داشت صبح‌دیروز نیز مجلس ختمی از طرف‌خانواده عطیفه درمسجدمجدبرپابود .

قاتل سروان عطیفه‌وکیل معرفی کرد

امروز خبرنگار ما کسب اطلاع کرد که سیدحسین غروی متهم بقتل مرحوم سروان عطیفه آقای سید محمد باقر حجازی رابوکالت خود انتخاب کرده وبدادگاه معرفی نموده است .امروز آقای حجازی برای فراهم کردن مقدمات کار بدادگاه آمده بود و قرار شد که ازفردا پرونده‌اتهامی‌سیدحسین‌غروی را مورد مطالعه قرار دهد . آقای حجازی بخبرنگار ما گفت چون پرونده فوق‌العاده مختصر است بدینجهت مطالعه من یکروز بیشتر طول نخواهدکشید و پس از آن بتنظیم لایحه خواهم پرداخت‌وکیل سید حسین غروی افزود پدر متهم از دوستان من ویکی از علماء و محترمین بوده است و بدینجهت من وکالت فرزند وی را پذیرفته‌ام ودر دادگاه هویت واقعی متهم را معرفی خواهم کرد .تا ذهن مردم نسبت باین پرونده بیشتر روشن گردد ودور از هرگونه‌احساساتی نسبت بموضوع رسیدگی گردد .

در محاکمه تسریع شد

بدین ترتیب با تعیین وکیل‌متهم در انجام محاکمه تسریع بعمل‌آمد زیرا متهم بموجب قانون حق‌داشت ظرف ده روز وکیل خود را انتخاب کند واو زودتر از اینوقت وکیل خودرا معرفی نمود و چون مطالعه وکیل وی بیش از یك روز طول نمیکشد بنابراین بلافاصله جلسه مقدماتی دادگاه تشکیل خواهد شد وسپس وقت جلسه علنی تعیین و محاکمه انجام خواهد گرفت بنابراین پیش بینی میشود که‌تا شروع محاکمه سید حسین غروی چند روزی بیشتر طول نکشد .

آقای سیدمحمدباقر حجازی وکیل مدافع

دفاع از کیفرخواست

امروز کسب اطلاع شد که‌آقای خردمند نماینده دادستان درداگاه از کیفرخواست دفاع خواهد کرد وتاکنون نیز پرونده قتل سروان عطیفه شاکی خصوصی ندارد ولی ممکن است که ظرف چند روز آینده دادخواستی از طرف ورثـه مقتول بدادگاه تقدیم گردد .

طومار ازاراك

امروز خبرنگارما کسب اطلاع کرد که‌طوماری بامضای عده‌ای از اهالی شهرستان اراك بدادگاه‌جنائی که‌بپرونده قتل‌سروان عطیفه‌رسیدگی میکند واصل شده‌است‌دراین طومار امضاءکنندگان پس‌ازذکراین‌موضوع که‌سیدحسین غروی دچاراختلالات روحی‌بوده‌وحتی‌یکبارنیز دراراك‌قصد خودکشی‌داشته وهمچنین بخاطراین موضوع که‌بدروی ازعلمای روحانی بوده، تقاضا کرده‌اند که‌دادگاه از صدورحکم‌اعدام متهم‌خودداری‌نماید

نخست‌وزیر شخصا بوضع پناهندگان

بقیه ازصفحه اول

ملاعلی احمد امین‌زاده

عراقی هنوز معلوم نیست‌ولی گفته میشود کـه بالغ بر چندین هزار نفر شده است .

گزارش مهاباد

از مهاباد خبرنگار ما گزارش میدهد اخیرا شیخ‌احمد امین کمانی رئیس یکی‌از عشایر بزرك عراق که بهمراهی فرزند خودویارانش‌مدتها درعراق باافراد کمونیست آن کشور جنگیده وآنانرا شکست داده‌بخاك ایران واردشد وپس‌از پناهندگی‌در «سردشت» منطقه‌مرزی ایران‌مستقر گردید چندروزقبل شیخ محی‌الدین فرزند شیخ‌احمدامین که کسالتی عارض وی‌شده‌بود برای معالجه از «سردشت»بمهاباد وارد‌شدو هم‌اکنون فرزند شیخ‌احمدامین درمهاباد‌بسر میبرد وخود ویارانش در سردشت مستقر میباشند .

همچنین چندروز قبل اطلاع‌داده شد که‌شیخ‌رشید عراقی‌دشمن‌شماره یك بارزانیها باششصد نفرازافراد طائفهٔ خوداز مرزاشنویه بخاك‌ایران پناهنده شده‌است اینك‌خبرنگار ما ازمهاباد مجددا اطلاع میدهد علاوه برشیخ رشیدوطایفه‌اش چندطایفه معروف دیگر عراقی ازجمله افراد طایفه «برادوست » و«پرسنی»باتفق آقای محمودبیك وچندنفردیگر از سران طوایف عراقی که‌عده آنان بالغ‌برچهارصد نفرمیشود بخاك‌ایران پناهنده شدند . این‌طوایف عراقی پس‌اززدوخورد دوهفته‌ای باکمونیست های عراق وبارزانیها ازمرز اشنویه بایران وارد گردیدند .

آقای شیخ رشید رئیس طـایفهٔ «مولان» که‌مدتها بابارزانیهازدوخورد کرده ودشمنی‌وی باآنان ضرب‌المثل است پیرمرد هشتاد سالهٔ نورانی میباشد که چندروزقبل از اشنویه بمهاباد وارد گردید آقـای شیخ رشید وسایر طوایف عراقی باتیسار مقبلی استاندار و فرمانده لشگر باتفاق کلیه روسای دوایردولتی‌استان و شهرستان کرمانشاه وعده زیادی ازاهالی در فرودگاه حضور داشتند. ساعت نه‌و چهل‌وپنجدقیقه هواپیمای حامل آقای نخست وزیردر فرودگاه کرمانشاه بزمین نشست ، آقای نخست وزیر وهمراهان از هواپیما پیاده شدند ، ابتدا تیمسار مقبلی استاندار به آقای نخست‌وزیرتبریك ورود گفت و سپس آقای نخست‌وزیر وهمراهان مدت کوتاهی در فرودگاه کرمانشاه استراحت‌کردند وبلافاصله باهمان هواپیما بصوب قصر شیرین عزیمت نمودند.تیمسارمقبلی‌استاندار کرمانشاه باتفاق فرمانده لشگر نیز همراه با آقای نخست وزیر و همراهان عازم قصرشیرین شدند. آقای نخست وزیر و همراهان شب در «نفت شاه» قصر شیرین توقف خواهند کرد و صبح فردا مجددا بکرمانشاه باز خواهند گشت. پس از صرف ناهار در کرمانشاه ممکن است برای فرداشب آقای نخست وزیر وهمراهان بستندج عزیمت نمایند مدت‌اقامت آقای نخست‌وزیر وهمراهان دراین استان سه روز خواهد بود ودرابتمدت مطالعات‌و رسیدگیهائی درباره اوضاع مرزی ایران وعراق‌ازنظر وضعیت‌پناهندگان عراقی بایران بعمل خواهد آمد.

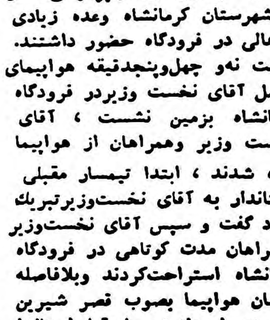

شیخ عثمان نقشبندی

برای رسیدگی بوضع پناهندگان

امروز یك مقام مطلع در تهران تائید کرد کـه مسافرت نخست‌وزیر بکردستان جهت رسیدگی بوضع پناهندگان کرد عراقی بایران است وبطوریکه بمرکزگزارش رسیده‌است خانواده‌های بسیار معروفی ازاکراد عراق بایران پناهنده شده‌اند و دولت نیز دستورات لازم جهت تامین آسایش آنان بمامورین مرزی داده است وقم قطعی‌عده پناهندگان ورهرام فرمانده سپاه مهاباد‌ملاقات کردند وپس‌از این ملاقات مجددا به‌اشنویه وسردشت مراجعت نمودند. هم‌اکنون کلیه‌افراد طوایف عراقی که‌از مـرزهای سردشت واشنویه بخاك‌ایران وارد شده‌اند درچادرهائی که‌از طرف‌سپاه مهاباد بـرای‌آنان دراشنویه وسردشت زده شده‌است باکمال احترام مورد پذیرائی قرار گرفته‌اند .

بایدگفت علاوه برروسا وافـراد طوایف کمانی،مولان، برادوست و پرسنی که پس‌ازمبارزات زیاد با کمونیستهای عراقی وبارزانیها از مرزعراق گذشته‌وبخاك ایران‌پناهنده شده‌اند شیخ محمدعثمان‌سراج‌الدین نقشبندی کـه پیشوای مـذهبی دویست‌هزارنفر از پیروان طریقه نقشبندی میباشد باتفاق شیخ‌محمد زاهد وشیخ‌مولانا برادرانش وبیست وپنج نفراز مریدان خودنیز که‌در منطقه «بیاره» عراق سکونت‌داشتند بایران پناهنده شده‌اند . شیخ‌محمد عثمان سراج‌الدین‌نقشبندی‌وبرادرانش بلافاصله پس‌از پناهندگی بخاك‌ایران عازم تهران شدند وازمرکز برای زیارت آستان قدس رضوی بمشهد مشرف گردیدندپس‌از زیارت‌آستانه حضرت رضاعلیه‌السلام مجددابتهران بازگشتند .

وهم‌اکنون نیز در تهران بسرمی‌برند خانواده شیخ عثمان از یکصدوپنجاه سال قبل در خانقاه «بیاره» که‌در آخرین نقطه مرزی ایران وعراق واقع است سکونت اختیار کرده و بازشاد مریدان خود پرداخته‌اند .

خانقاه بیاره مرجع‌و مرکز دینی وعلمی طریقه نقشبندیه است وبقرار اطلاع خانقاه یك موزه‌محاسن پیغمبر اکرم در محفظه‌ای نگهداری میشود .

لیست واردات سال

بقیه ازصفحه اول

همچنین سود بازرگانی واردات بعضی از مواد خشکبار ومیوه اضافه شده است .

و نیز کشورهائی که با ایران موافقتنامه پایاپای دارند از ورود کالا از طریق غیر مستقیم ممنوع گردیده‌اند .

وارد کنندگان ماشین الات و لوازم یدکی اتومبیل موظف شده‌اند که معادل ۲۰ در صد بهای کن واردات خود لوازم یدکی وارد کنند. قسمت مهم‌لیست‌واردات را از شماره فردا به نظر خوانندگان عزیز میرسانیم .

پنجمین‌شعبه دادسرا

پنجمین شعبه دادسرای تهران روز چهار شنبه پنجم خرداد ساعت یازده‌صبح بوسیله آقای دکترهدایتی وزیر دادگستری در خیابان سلسبیل افتتاح خواهد شد .

شرکت تعاونی مادر

سخنگوی وزارت کار امروز گفت بزودی یك شرکت تعاونی بنام شرکت تعاونی «مادر» در تهران تشکیل خواهدشد .این شرکت شعباتی در شهرستانها خواهـد داشت .کلیه کارگران میتوانند از این شرکت تعاونی استفاده‌نمایند.

امروزسه‌هزار دانش‌آموز متفرقه آزمایش میشوند

از ساعت ۸ صبح امروز امتحانات متفرقه ششم ابتدائی زن ومرد باشرکت ۳۰۶۳ نفر در ده حوزه فرهنگی تشکیل گردید آقایان کوثری مدیرکل فرهنگ استان تهران یمین معاون فنی ریاضی معاون اداری وخمچین‌پور رئیس بازرسی از حوزه‌ها بازدید کرده ودستورات لازم‌صادر نمودند. امتحانات باکمال نظم وترتیب ادامه دارد.

نرخ گوشت تنزل یافت

بطوریکه شهرداری تهران اطلاع‌میدهد ازامروز نرخ گوشت گوسفند وگاو تنزل یافت و گوشت گوسفند از قرار کیلوئی ۴۸ریال وگوشت گاو کیلوئی ۳۲ریال‌فروخته‌میشود.

برای نظارت دراجرای نرخ جدید امروز شهرداری تهران ۸۲ نفر از بازرسان خودرا به‌نقاط مختلف تهران اعزام داشت طبق دستور شهردار تهران قصابی هائیکه گوشت راگرانتر از نرخ‌مقرر بفروشند تعطیل خواهند شد .

مجله‌علوم اقتصادی واجتماعی منتشر شد

از کتابخانه ها وروزنامه فروشها تهیه فرمائید .

اطلاعیه شرکت سهامی آبیار کشور

شرکت سهامی آبیار کشور جهت استان فارس اقدام به تاسیس دفتر نمایندگی برای قبول پیشنهادات حفر چاه و فروش ونصب تلمبه های توربینی چاه عمیق در شیراز نموده وآقای علی دقیقی خیابان سعدی اتو سعدی از طرف شرکت درامور بالا نمایندگی دارند .

آ ـ ٦٤١٤ شرکت‌سهامی‌آبیارکشور

برنامه امشب سینما ایفل عالیترین فیلم کمدی‌ـبنام زیبای‌زیبایان باشرکت جینالولوبریجیدا ـ ویتوریو گاسمن

آ ـ ٦٤٠٠

سی و سه‌پل بزرگترین پل تاریخی اصفهان از خطر انهدام رهائی یافت

پل جدید فلزی زاینده‌رود ۹ماه زودتر از موعد مقرر ساختمان آن تکمیل و تحویل وزارت راه گردید و آقای نخست‌وزیر درمراسم افتتاح پل از اولیای شرکت‌نوید سازنده پل قدردانی نمود

**** این پل جدید که دارای ۱۳۶متر طول و ۱۶متر عرض بادوپیاده‌رو درطرفین‌آن میباشد یکی‌از مجهزترین پلهای جدیدی است که‌درایران‌ساخته‌شده **** وقدرت‌تحمل عبورومرور هرگونه وسائط نقلیه سنگین موتوری را دارد .

بدین ترتیب پس‌از ۱۲سال وصرف ۵۵میلیون ریال بهره‌برداری از این پل که درامر عبور ومرور وسائط نقلیه و ایاب وذهاب مردم اصفهان بجلفا وبالعکس فوق‌العاده مؤثر میباشد آغاز گردید

روزچهارشنبه شهر اصفهان‌شاهد اقدام سودمندی بود که سالها اهالی آن‌خطه انتظار آنرا داشتند .دراین روز پل زاینده رود بدست آقای دکتر اقبال نخست‌وزیر افتتاح شد. حال قبل از شرح افتتاح بتاریخچه پل مزبور میپردازیم .

تاریخچه پل زاینده رود

رود پر برکت زاینده رود که از کوهستانهای بختیاری سر چشمه میگیرد وبمرداب گاوخونی فرو میریزد فاصله ایست که‌بین شهر اصفهان ونقاط جنوبی آن جدائی افکنده است .در زمان سلاطین صفویه دو پل تاریخی سی وسه چشمه وخواجو روی رودخانه‌زاینده‌رود زده شد که با وجود استحکام بنا شاید فاقد آن قدرت بود که بتوانند فشار بار سنگین کامیونهای کوه پیکری را که اضطرارا ازروی آنها عبور میکردند تحمل نمایند . بهمین علت کارشناسان‌وعلاقمندان بحفظ آثار باستانی اعلام‌خطر کردند که چنانچه پل محکم دیگری‌ساخته نشودخطرانهدام پلهای فعلی قطعی بنظر میرسد .

این اعلام خطروزارت راه را بر آن داشت که با ساختمان یك پل‌آهنی روی زاینده رود خیابان شاهپوررا که مرکز بنگاههای باربری است به آنطرف اصفهان و یا بعبارت دیگر بشهرستانهای جنوبی‌کشور مرتبط سازد .

محل ساختمان پل

در مناسبترین نقاط تعیین شد ودرمهرماه ۱۳۲۶ که اعلیحضرت همایون شاهنشاهی برای زدن اولین کلنگ‌سد کوهرنگ بااصفهان تشریف‌فرما شدندنخستین کلنگ ساختمان این پل را نیز بزرمین زدند .

آقای نخست وزیر هنگام ایراد نطق در مراسم افتتاح پل زاینده رود

**** **** ****

بستهای پل نیز در اثر گزند باد و باران رو بانهدام رفت و پنج پایه‌دو وسط آب همچنان باقی بود تاآنکه درسال ۱۳۳۵ قرار دادی برای‌نصب پل فلزی روی پایه های بتونی با شرکت نوید منعقد گردید . پل مزبور که قطعات بزرك فولادی آن در فرانسه محاسبه وسفارش داده شده اند در ایران توسط مهندسین ومکانیسین های ایرانی و اروپائی سوار گردیده است .

پل زاینده روز از لحاظ فنی یکی از بهترین پلهائی است که در ایران ساخته شده وقدرت تحمل این پل برای هرگونه وسائل نقلیه احتمالی محاسبه گردیده است وزن پل فلزی زاینده رود ۳۷۵ تن، طول آن ۱۳۶ متر وعرض آن ۱۶متراست که شامل دو پیاده رو هر یك به پهنای ۲٫۵متروسواره‌روئی بعرض ۱۱ متر میباشد پل فلزی زاینده‌رود دارای ۵دهانه است که بزرگترین آنها ۴۰٫۲۹متر وکوچکترین آنها ۴۰٫۲۵ متر است . پل مزبور برای عبور ۹ وسیله نقلیه که هر یك‌بوزن ۴۵ تن در ردیفهای سه تائی‌حرکت کنند محاسبه گردیده است .

جریان افتتاح پل

مردم اصفهان از ساعت ۱۲ دردو طرف مسیر عبوراتومبیل نخست‌وزیر صف کشیده‌بودند ساعت ۲٫۵ بعد از ظهر بود که عده ای از رجال و معاریف وهمراهان نخست وزیر و مدیران کارخانجات اصفهان و روسای دوایر دولتی برای شرکت در مراسم افتتاح در محل حاضر شدند آقای نخست وزیر وهمراهان درساعت سه وبیست دقیقه درمیان ابراز احساسات شدید مردم نسبت بشاهنشاه وهیئت دولت به پل‌زاینده‌رود آمدند .

ابتدا از طرف آقای سرلشکر انصاری وزیر راه ضمن خیر مقدم گزارشی بشرح زیر درباره‌ساختمان پل داده شد .

گزارش وزیر راه

جناب‌آقای نخست‌وزیر ـ حضار محترم

در اجرای اوامر مطاع مبارك شاهانه بمنظور حفظ پلهای سی و سه چشمه و خواجو که از آثار نفیس باستانی ایران بشمار میرود وزارت راه‌پس‌ازانجام مطالعات لازم‌ساختمان پل‌جدیدی‌را که متناسب بارفت وآمدوسائل‌نقلیه روزافزون وسنگین‌امروز میباشدبر روی رودخانه زاینده رود شروع نمود .

درمرداد ماه سال۱۳۳۵ سفارش بدنه فلزی پل‌ازاعتبار سازمان‌برنامه بهشرکت فرانسوی دایده وایفل داده‌شد در خرداد ۱۳۳۷ به‌موجب قرار دادی‌که باشرکت‌نوید نماینده شرکت دایده وایفل منعقد گردید عملیات نصب‌بدنه فلزی شروع‌شد. برای تسریع‌درانجام ساختمان‌پل کلیه عملیات حفاظتی وخاکریزی و خیابان سازی طرفین پل‌بوسیله‌واحد مکانیکی اصفهان انجام گردید .

هزینه ساختمان پل۵۵میلیون‌ریال به‌شرح زیر میباشد .

ساختمان پایه‌های‌بتونی۲۵ میلیون ریال

خریدبدنه فلزی ۱۰میلیون‌ریال

هزینه ترخیص از گمرك حمل‌و نصب قطعات فلزی ۱۵میلیون ریال

هزینه انجام عملیات حفاظتی و خاکریزی ۵میلیون ریال

جمع۵۵ میلیون ریال

طول پل۱۳۶متر عرض‌آن ۱۶متر که‌از هرطرف پیاده روئی به‌پهنای ۲٫۵ویازده متر برای‌عبوروسائط نقلیه میباشد .

وظیفه‌خود میداند ازتوجه‌جناب آقای نخست‌وزیری که‌موقع عزیمت‌به‌شیراز دستور موکدبه‌سازمان برنامه‌برای واگزاری اعتبار صادر فرمودند سپاسگذاری نماید .

همچنین مراتب امتنان وزارت‌را ازتیمسار سرلشکر گرزن‌استاندار محترم استان‌دهم‌وشهرداری اصفهان که‌نهایت کمك‌رابرای ساختمان‌پل معمول داشته‌اند ونیزاز سازمان برنامه برای‌واگذاری اعتبار وآقایان مهندسین شرکت دایده وایفل و نوید که‌کمال اهتمام رابرای‌ساختمان بدنه فلزی پل‌درمدت نسبتا کوتاهی نموده‌اند بعرض برساند .

اینك‌استدعا دارد باقطع‌نوارسه‌رنك اجازه فرمایند پل‌مورد استفاده قرار گیرد .

سپس آقای نخست‌وزیر در پشت میکروفون قرار گرفته‌وبیاناتی بشرح زیر ایراد کردند .

بیانات آقای نخست‌وزیر

برای اینجانب مایه کمال‌خوشوقتی است که در چنین روز خجسته و مبارك که بامیلاد مسعود امام‌هشتم ماشیعیان تصادف کرده است در مراسم گشایش پل زاینده رود یعنی یکی از کار های عمرانی استان دهم شرکت میجوییم ،برای کشوری‌که در شاهراه ترقی‌افتاده و بسوی مقصد معینی باشتاب به پیش میرود ،ایجاد طرق از اهم مسائل بشمار میرود زیرا امری مسلم است که درهرکجا راه‌درست شد و نقاط مختلف رابهم پیوندداد مظاهر تمدن و تجدد یکی پس‌از دیگری پیدا میشود وزمینه برای تعالی آماده و فراهم میگردد .

خوشبختانه این نکته دقیق مانند دیگر نکات از نظر دوربین‌شاهنشاه مملکت دوست و ترقیخواه‌مابدور نمانده است و براثر تعالیم ورزنده ذات مبارکشان درایجاد طرق و امتداد توسعه راه‌آهن وساختن پل ودیگروسائل‌ارتباط سعی بلیغ‌بعمل می‌آید ووزارت راه بدستیاری و پایمردی مهندسین مجرب ایرانی برنامه های ایجادی و تکمیلی طرق وشوارع کشور را بعمل نزدیك میسازد دروضع فعلی کشور که ثبات سیاسی و استقرار امنیت‌نعمتی غیر مترقبه است . باید همه طبقات متحد و متفق بدور شاهنشاه یعنی مرکز قدرت و عظمت وقائم استقلال ووحدت‌مملکت حلقه زنند و برای اقدامات مثبت و مفید سبقت جویند ووقت ونیرورا که باید بانجام کار اختصاص‌یابد درراه باطل منفی بافی وانتقاد مضر بیهوده تلف نکنند زیرا دراین‌جهان سرعت وشتاب دمی غنیمت است و لحظه‌ای بحساب می‌آید .اینگونه افکار نحیف و ایراد ها واعتراضها نمیتواند جلوه واثری داشته باشد بخصوص که‌مردم دانا و بینا به حقایق امور وقوف وآگاهی دارند و مقدورات وممکنات مالی و فنی کشور را میدانند ومیزان تلاش و تقلا و کوشش و جنبش مسئولین امور را می‌بینید و گذشته وحال‌را باهم می‌سنجند و نتیجه میگیرند بنابراین از خدمات کلیه کسانیکه درانجام این مقصود تشریك مساعی کرده‌اند قدردانی میکنم وازخداوند بزرك که عادلترین فاضل‌ودقیقترین حاکم نیات واعمال خوب وبدبشری است مسئلت دارم که به‌همه‌مانعمت اتحاد واتفاق مرحمت کند تابتوانیم درجبهه واحد بدنبال شاهنشاه خردمندی که‌اکنون قافله سالارو پیشاهنگ ملت بسوی اعتلای ایران عزیزاست بیش رویم وبه‌بدخواهان استقلال دین وشرف و ناموس و آبرو واعتبار مملکت درس عبرت بیاموزیم .

مراسم معرفی اولیای شرکت نوید

سپس آقای نخست‌وزیر پل‌زاینده‌رود را افتتاح کردند و حین عبور از پل آقای سرهنك فرزد مدیرعامل شرکت نوید ومهندسین آنشرکت که کامیونها باصرف بنزین‌زیادتری درحدود پنج کیلومتر راه اضافی به‌پیمایند وازاین لحاظ مالکین کامیونها خساراتی را متحمل میشدند .از طرف دیگر اهالی جلفای اصفهان بخصوص کارگران فنی ازامنه که اکثر ادرکارگاههای فنی تعمیر اتومبیل وباطری و غیره در خیابان شاهپور اصفهان مشغول کارند درزحمت بودند واین کار کارگران میبایستی روزانه‌چندین‌بار باصرف وقت وپرداخت هزینه‌تاکسی بمحل کار خود بروند وحال‌باافتتاح این پل روزانه هزاران نفر کارگران مزبور به‌آسانی باطی چند متر بمحل کار خود میروند .پل جدیدجلفای اصفهان را که بیش‌از پنج‌هزار نفر جمعیت دارد بشهر نزدیکتر کرده ودر وضع عمران وآبادی آن‌بسیار مؤثراست .هنگام افتتاح پل‌فلزی بیش‌از همه ارامنه جلفا خوشحال و مسرور بودند ودردوطرف پل‌باکف زدنهای ممتد ابراز احساسات میکردند .

شرکت نوید کجاست ؟

شرکت ساختمانی نوید که در تهران‌خیابان‌ثریاواقعست‌وساختمان‌پل زاینده‌رود را انجام داده در ۱۶سال قبل بهمت آقایان سرهنك امان‌الله فرزد ومهندس سیامك فرزد تاسیس شد و تاکنون کارهای ساختمانی بیشماری را بانهایت دقت و سلیقه‌و استحکام منجمله کارهای ساختمانی های زندان قصر وادارهشیروخورشید اصفهان و آسایشگاه مسلولین‌انجام داده و فعلا نیز ساختن ساختمانهای مهم و بزرك در تهران و سایر شهر های ایران را عهده‌داراست که بااطلاعیکه ازمقامات مربوطه کسب گردیده همه آنها بارضایت اولیای مربوطه تمام میباشد .

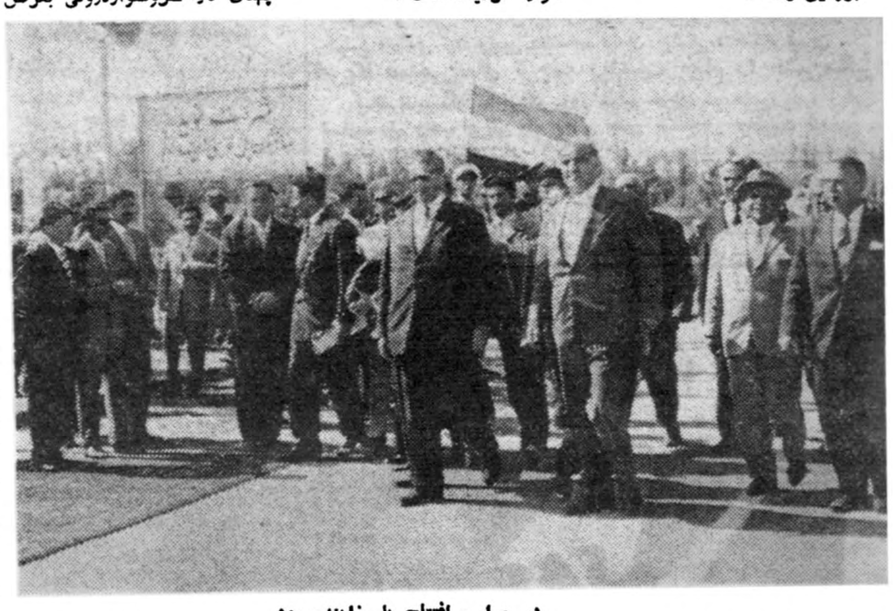

در مراسم افتتاح پل زاینده رود

۱۴سال وقفه

پس از بازگشت شاهنشاه‌عملیات ساختمانی بوسیله شرکت سابق آراسته شروع شد پی کنی و حفر کانال و مقدمات پی ریزی بطور عادی انجام و بتدریج پنج‌پایه بتونی ساخته شد ولی در ابموقع اختلاف نظر شدیدی بین مهندسین ایجاد گردید وهمین اختلاف موجب شد که وقفه ای نسبت طولانی در انجام این امر اصلاحی وعمرانی حاصل شود .

با تعطیل ساختمان پل مقاطعه کار جل وپوست خودرا برچید ومراقبین ومحافظان خود را از سر ساختمان نیمه تمام پل برداشت و چوب و

کار شرکت نوید

شرکت نوید این کاربسیار مشکل را که ساختمان بزرك پل فولادی‌و بتونی کشور است با جلب رضایت کامل اولیاء امور در مدت بسیار کوتاهی انجام داده است .مدت‌تعیین شده در قرارداد برای خاتمه‌پل‌مزبور ۱۸ ماه پیش بینی گردید .ولی‌چون انجام کار پل مزبور مورد توجه شاهنشاه بود اولیای امور وزارت راه خصوصا وزیر راه مرتبا برای انجام کار مزبور تاکید نموده واز هرنوع کمك و مساعدتی خودداری نمیکردند .شرکت نوید با کار شبانه روزی‌وافزایش تعدادمهندسین وکارگران توانست پل مزبور را

شهردار دربخش شاه

دیروز بنا بدعوت ساکنین و روحانیون بخش شاه (مفت آباد) آقای مهام شهردار تهران باتفاق رئیس برزن مربوطه در مسجد ابوالفضل که ساکنین بخش مزبور در آنجا اجتماع نمودند حضوریافت در این اجتماع آقایان‌فاضلی‌پیش‌نماز مسجد وخباز باشی نماینده انجمن محلی ضمن اظهاراتی که نمودند از شهردار تهران بواسطه اقداماتی که برای ایجاد درمانگاه و جدول بندی خیابان همایون شده بودتشکر نمودند .

شهردار تهران هنگام ترك بخش شاه باهالی گفت بزودی یك‌رشته کارهای عمرانی در بخش مزبور صورت خواهد گرفت .

بزرگترین مسابقه‌سال

یا مسابقه موتورسیکلت سواران جانبازوسپا

بقیه از صفحه چهاردهم

۲ـ منصور شمالی شماره ۵۳

۳ـ عادل رنجبر شماره ۵۱

۴ـ عزیزاله حیدری شماره۸۶

۵ـ ماشاءاله اسمعیل شماره۱۳۳

وبالاخره گروه سوم شرکت‌کنندگان مسابقه سوار خوبی وسپا (جی ـ اس) مدل کورسی

۱ـ رمون فرانسوالابارب شماره ۵۵۱

۲ـ محمدعلی فروغی شماره۱۵۷

۳ـ نصراله بهادری شماره ۱۵۳

۴ـ سواتیان‌فادایتیان شماره ۵

که‌اولین قهرمان این مسابقه بزرك که عالیترین رکورد زادر مدت یکدقیقه ویازده ثانیه ونیم بدست آورده بود آقای رمون فرانسوالابارب شناخته شد که کارمند ایران خلیج ووسپا کلوب از گروه سوم شرکت‌کنندگان درمسابقه سوار خوبی وسپا(جی ـ اس) مدل کورسی بود وموفق به دریافت جایزه گردید.

توزیع جوائز

پس‌از اعلام اسامی برندگان در بلندگو توزیع جوائز با حضور خانم‌سفیرکبیرایتالیادر حضور عده‌ای از محترمین وشرکت کنندگان‌در این مسابقه آغاز گردید.

ابتدا از طرف نماینده وسپاکلوب از همکاری اداره تربیت بدنی و فدراسیون‌دوچرخه‌سواری وهمچنین کمك ماموزین انتظامی دربرگزاری نظم وانضباط این مسابقه تشکر نموده واز رئیس فدراسیون دوچرخه سواری تقاضا کردند که ترتیب توزیع جوائز را بدهند.

آنگاه برندگان این مسابقه‌بزرك بی‌سابقه به‌ترتیب جوایز خود را وسیله خانم سفیر کبیر ایتالیا ، خانم بهادر وخانم بن نماینده رستوران آلمانی‌باین ترتیب‌دریافت نمودند.

نفرات اول هرگروه هرکدام‌برنده یك گلدان نقره وحواله‌ای بمبلغ ۱۵۰۰ ریال از فروشگاه فردوسی نفرات دوم برنده یك جعبه چرمی وجاسیگاری از طرف شرکت هواپیمائی آلیتالیا.

نفرات سوم برنده‌مجسمه ومدال المپیك وبابرنده‌مخصوص‌موتورسیکلت وسپا

نفرات چهارم برنده بابند جلو وعینك وسپا. ونفرات پنجم برنده عینك مخصوص لامتیکی وسپا.

بدین ترتیب این مسابقه جالب ابتکار وسپا کلوپ ایران که می‌توان آنرا مسابقه جانبازی و پرهیجان انگیزترین مسابقه سال نامید باموفقیت وهمکاری صمیمانه فدراسیون دوچرخه سواری و تماشاچیان باتمام رسید.

تبریکات

قابل توجه ریاست محترم شهربانی کل

انتصاب سرکار سرگرد حکیمزاده را بریاست بازداشتگاه گانج دادگستری تبریك واز زحمات شبانه روزی وخدمات موثر ایشان را تشکر وسپاسگزاری نموده امیدواریم که در ظل عنایت اعلیحضرت همایون شاهنشاهی وتوجهات آن جناب همچنان با جدیت تمام‌مشغول انجام وظیفه باشند .

از طرف عده زندانیهای بازداشتگاه موقت غلامرضا کاوه محسن فخیمی آ ـ ۵۲۵۹

هتل اورست

برنامه جدید خود را از فردا شب آغاز میکند. تلفن۶۹۷۱۵

آ ـ ۶۴۰۲ (تبلیغات‌وگا)

آگهی رسمی

از صاحبان سهام شرکت سهامی ایرانیت طبق ماده ۳۶ اساسنامه دعوت میشود که ساعت ٤ بعد از ظهر روز یکشنبه ۱۶ خرداد ماه ۳۸ برای شرکت در مجمع عمومی عادی سالیانه در محل شرکت‌واقع در کوچه فتوحی حضور بهمرسانند .

دستور جلسه

۱ـ استماع گزارش هیئت‌مدیره وبازرسان شرکت

۲ـ تصویب طرازنامه سال ۱۳۳۷

۳ـ تعیین بازرسان شرکت

آ ـ ۶۳۹۶ هیئت مدیره شرکت سهامی ایرانیت

هدیه به شیفتگان هنر

جشن بیست‌وسومین سال هنرستان بالت تهران

زیر نظر استاد جانبازیان

در روزهای سه‌شنبه و چهارشنبه ۱۱ و ۱۲

خردادماه در تالار فرهنگ

بلیط درهنرستان بالت تلفن ۴۲۷۶۱

مغازه‌آیبتا ، چهارراه لاله‌زار و آرایشگاه‌ونوس

تلفن ۴۴۰۰۷ بفروش میرسد

آ ـ ۵۳۳۹ ۱ـ ۵

ورود

آقای دکتر مجید فروغ استاد دانشگاه متخصص بیماریهای‌چشم که دو ماه‌قبل‌بامریکا واروپامسافرت کرده بود پس از مشاهده‌موسسات چشم پزشکی امریکا وشرکت در کنفرانس های چشم پزشکی اروپا وکنگره چشم پزشکی فرانسه در پاریس دیروز با هواپیما بتهران مراجعت نمود .

تدریس خصوصی آکوردئون

درمنازل شهر وشمیران طالبین‌با تلفن۲۰۷۷۰ مکالمه نمایند .

آ ـ ۵۲۰۵ ۱ـ ۲

تغییر محل

اداره نمایندگی اقتصادی سفارت کبرای فرانسه در تهران ازمحل سابق خود به محل جدید : خیابان فرصت شماره ٦۲ ـ تلفن ٤۹٦۵٤ انتقال یافته است .

آ ـ ٦۳۵٦

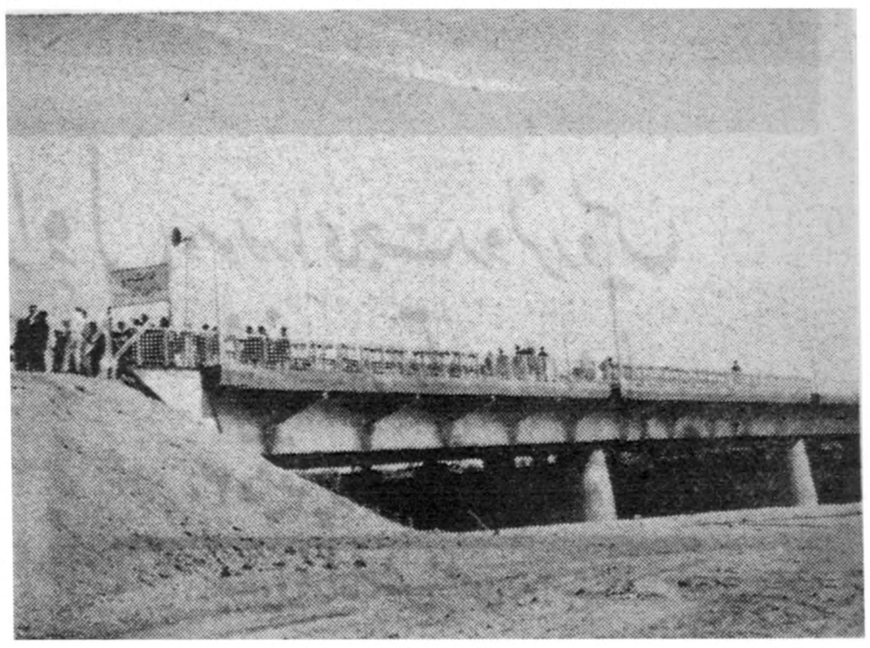

دورنمائی از یك گوشه پل

اطلاعات

رابطه بین ایران و شوروی

پس‌از بازگشت شاهنشاه مورد مطالعه مجدد قرارخواهدگرفت

بقرار اطلاعی که خبرنگارما کسب کرده‌است بین آقای مسعود انصاری سفیر ایران در شوروی و مقامات وزارت خارجه شوروی مذاکراتی در اطراف روابط دو کشور صورت گرفته است که‌گزارش آن ازطرف سفیر ایران به‌وزارت‌خارجه فرستاده شده است و موقعی که شاهنشاه در لندن اقامت داشتند گزارش مذاکرات برای اطلاع معظم‌له مخابره شد .

محافل سیاسی پیش بینی میکنند که پس از بازگشت‌شاهنشاه از سفر اروپا گزارشات واصله از مسکو باتوجه بروش دولت شوروی مورد مطالعه مجدد قرار خواهدگرفت و فعلا هیچگونه اقدامی جهت اجرای مذاکرات‌سیاسی با شوروی پیش‌بینی نمیشود .

طبق اظهار سخنگوی وزارت خارجه هیچگونه تذکاریه‌ای از طرف وزارت خارجه شوروی بسفیر ایران درمسکو تسلیم نشده است .

برای شرکت درکنفرانس بیروت

طبق‌اطلاعی که‌از آنکارا واصل گردیده تیمسار سرلشگر ارفع‌سفیر کبیر ایران در ترکیه باتفاق آقای جهانداری مستشار سفارت عازم بیروت گردیده‌تادر کنفرانس سفرای ایران مقیم کشورهای خاورمیانه‌که‌این هفته در بیروت باحضور آقای‌حکمت وزیرخارجه تشکیل میگردد شرکت نمایند .

دفتر مشترك شروع بکار کرد

تاظهر امروز ۷۰۰گواهی‌نامه حج صادر شد

امروز از فرمانداری تهران اطلاع داده‌شد که تعداد متقاضیان گواهی نامه حج روبکاهش گذارده بطوریکه در روز عده متقاضیان از ده نفر تجاوز نمی‌کند .

کمیسیون حج کماکان مشغول رسیدگی به تقاضای زائرین می‌باشدو تاکنون از طرف کمیسیون متجاوز از ۷۰۰ گواهی نامه حج صادر گردیده است همچنین از امروز دفتر مشترك شرکت های هواپیمائی ایران و پارس شروع بفروختن بلیت نمود قیمت بلیت دوسره هواپیما یعنی تهران جده‌جده‌تهران ۱۸۰۰۰ ریال است .

زائرین علاوه براین مبلغ نیز باید مبلغ ۲۲۲۰ ریال بابت مقررات قرنطینه بپردازند .

قرارداد فرهنگی ایران و هلند امضاء شد

لاهه ـ خبرگزاری فرانسه ـ یك موافقت‌نامه فرهنگی بین ایران وهلند بامضاء رسید .موافقتنامه مزبور در وزارت امور خارجه هلند بامضاءرسید واز طرف ایران آقای علی‌اصغر حکمت‌وزیر امور خارجه ایران واز طرف هلند زوزف لانس وزیر امور خارجه هلند آنرا امضاءکردند .

استخدام لیسانسیه حقوق

بمنظور تکمیل وتوسعه کادر قضائی شهرستانها وزارت دادگستری درنظردارد عده‌ای ازلیسانسیه‌های رشته‌قضائی دانشکده حقوق‌راازطریق امتحان ومسابقه استخدام نماید .

سخنگوی‌دادگستری ضمن اعلام این‌موضوع اضافه کرد :

امتحانات درتاریخ پانزدهم خردادماه‌جاری انجام خواهدشد وداوطلبان میتوانند قبل‌ازتاریخ مذکور مدارك خودرابادار کارگزینی تسلیم نمایند.

قبول شدگان بااستفاده ازمزایای پایه چهار قضائی درشهرستانها بمدت یکسال بخدمت تقریر نویسی مشغول خواهند شدودر پایان این دوره کار آموزی درصورت موفقیت درامتحانات علمی‌وعملی شغل‌قضائی بآنها داده‌خواهدشد .

مراجعت وزیرجنك از اروپا

تیمسار سپهبد وثوق وزیر جنك که‌بنابدعوت وزارت دفاع انگلستان بانگلستورعزیمت نموده بود پس‌ازبازدیدهائی که‌درکشورهای‌ایتالیاواطریش ازموسسات نظامی وکارخانجات تسلیحاتی بعمل آورد بامداد روز گذشته بتهران مراجعت نمود .

عزیمت وزیر مشاور به آمریکا

آقای مهندس خسرو هدایت‌وزیر مشاور وقائم مقام نخست‌وزیر در سازمان برنامه برای امضای قرارداد وام راه سازی وانجام مذاکرات مربوط به‌دریافت وام مورد نیاز سد در ساعت نه وبیست دقیقه صبح‌امروز بواشنگتن عزیمت نمود .

سازمان برنامه برای ساختن راهها و بنادرو تکمیل آنها تا پایان‌برنامه هفت ساله دوم اضافه بر اعتبارات موجودخود احتیاج به ۷۲ میلیون دلار وام دارد که چهل میلیون دلار آن امسال مورد احتیاج است.

وامی که سازمان برنامه برای ساختن سد دز میخواهد در حدود شصت میلیون دلار است.

طرح های راه سازی و سد دز از لحاظ فنی بنظر مقامات بانك بین المللی ترمیم و توسعه رسیده وبا آن موافقت شده‌است.

پیش‌بینی وضع هوا

هوای شهر تهران صاف گاهی همراه با کمی ابر پیش‌بینی میشود.

هوای‌ناحیه آذربایجان قسمتی ابری همراه بارگبار در ارتفاعات خواهد بود، هوای شهرستان های جنوب غربی و مرکزی همراه با مقداری ابرهای مرتفع وهوای بقیه نقاط ایران صاف وگاهی توام باکمی ابر پیش‌بینی میشود .

حداکثر درجه حرارت هوای شهر تهران در روز گذشته ۳۰ و حداقل آن ۱۸ درجه سانتیگراد بالای صفر بوده‌است .

گرمترین نقاطیکه ایستگاه هواشناسی دارند در روز گذشته شهر آبادان باحداکثر ۴۱ درجه سانتیگراد وسردترین نقاط شهر تبریز باحداقل ۶ درجه سانتیگراد بالای صفر بوده‌است .

گواهینامه رانندگان تهران وشهرستانها تعویض میشود

اداره راهنمائی بامراجعه بسوابق رانندگان از صدورگواهینامه جدید برای عده‌ای خودداری‌مینمایدـمشخصات‌گواهینامه‌جدید

بطوریکه در شماره روز پنجشنبه گذشته باطلاع خوانندگان محترم رسانیدیم اداره راهنمائی ورانندگی از چندی قبل تصمیم‌گرفته‌که‌گواهینامه های رانندگی را تعویض کرده وبجای گواهینامه‌های سابق دفترچه ای‌که امکان جعل آن میرفت از گواهینامه های پلاستیکی پرس شده که درکشور های خارج معمول است استفاده کند

خرید ماشین پرس

برای این منظور از یك ماه قبل اداره راهنمائی اقدام بخرید یك دستگاه ماشین پرس کرده است و در عرض این یك ماه وسائل کار را از هر جهت آماده نموده و قسمت آمار گواهینامه های اداره‌راهنمائی ورانندگی آماری درباره سوابق و مشخصات دارندگان گواهینامه های تیپه کرده و وضع بایگانی رامرتب نموده‌اند که بلافاصله بعد از اینکه راننده‌ای بادارم‌راهنمائی‌آمد بامراجعه به‌پرونده و سوابق وی بلافاصله گواهینامه جدید وی صادر و تحویل شود .

خودداری از دادن گواهینامه

باشروع این کار در ضمن‌تعویض گواهینامه های رانندگی به کلیه پرونده های رانندگان رسیدگی خواهد شد و در صورت عدم صلاحیت و داشتن‌تعداد بیشتری جرم از میزان مقرره اداره راهنمائی و رانندگی از دادن گواهینامه جدید باین اشخاص خودداری خواهد کرد .

مشخصات گواهینامه

گواهینامه های جدید عبارت ازیك برك کاغذی است که در داخل‌پلاستیك پرس شده است و در یك طرف این کاغذ محل الصاق عکس و شماره‌کارت و تاریخ و پایه ومشخصات دارنده گواهینامه و محل صدور وامضاء رئیس راهنمائی است و در زیر آن این عبارت به چشم میخورد : هر گونه جعل و سوء استفاده از این برك قابل تعقیب است .

ودر طرف دیگر این برك درگوشه بالای سمت راست اثر انگشت‌سبابه دست راست و در زیر آن تاریخ تولد و وزن و قد ورنك چشم ورنك مو وگروه خون دارنده گواهینامه ثبت شده است. وضمنا در این سمت کارت رانندگی قید شده که هر کس این کارت راپیدا کرد فوراباداره راهنمائی و رانندگی محل تحویل دهد واگر صاحب کارت گواهینامه خودرا گم کرد بایستی مراتب را به‌نزدیکترین پست پلیس راهنمائی اطلاع دهد .

رانندگان شهرستانها

اداره راهنمائی ورانندگی بعد از اینکه کلیه گواهینامه های تهران‌را تجدیدکرد.سوابق‌رانندگان‌شهرستانهارا نیز خواسته و پس از تنظیم‌گواهینامه جدید بشهرستان مربوطه خواهد فرستاد .

فروش خیریه درسفارت فرانسه

عصردیروز فروش خیریه‌ای درسفارت فرانسه برای‌کمك به‌انجمن خیریه دبیرستان دخترانه ژاندارك درسفارت فرانسه برگزار شده‌بود که بتابدعوت سفیر فرانسه درتهران درآن آقایان نخست‌وزیر برخی ازاعضای کابینه علاوزیردربار شاهنشاهی‌نمایندگان سیاسی خارجی مقیم تهران و شخصیتهای‌ایرانی باتفاق بانوان خود شرکت کرده‌بودند .

کارشناسان اقتصادی پیمان بغداد بتهران میآیند

بامداد فردا پنج‌نفر از کارشناسان اقتصادی دبیرخانه پیمان بغداداز آنکارا وارد تهران خواهند شد .

کارشناسان اقتصادی پیمان بغداد دو کمیته فرعی کشاورزی که در تهران تشکیل میشود شرکت خواهند نمود .

آخرین خبر تا ۳ بعدازظهر

رهبران رژیم سابق پاکستان متهم بقاچاق شدند

یك قاچاقچی معروف مدعی شدکه از حمایت مقامات پاکستانی برخوردار بوده‌است

کراچی ـ خبرگزاری فرانسه ـ قاسم بهاتی که مدت ۱۲ سال عملیات قاچاقچیان را در کراچی و خلیج فارس اداره می کرد و پس از کودتای اکتبر گذشته بازداشت گردید در دادگاه نظامی مدعی شد که من‌ازجانب اسکندر میرزا و فیروزخان نون‌دستور داشتم که کار قاچاق را ادامه‌دهم. ولی بهاتی گفت من باهیچکدام ازاین اشخاص رابطه مستقیم نداشتم .

بهاتی غلام‌محمد فرماندار در گذشته پاکستان را نیز متهم به شرکت در امر قاچاق نمود.

وی گفت من در ۱۹۵۳ باغلام محمد ملاقات کردم و او دستور داد که به قاچاق طلا کمك کنم . در آن هنگام وزیر کشور غلام محمد و دست‌راست او اسکندر میرزا بود .

بهاتی گفت در دوران نخست وزیری فیروز خان نون نیز رئیس پلیس بمن مراجعه کرد وگفت اگرازدستورات فیروز خان متابعت کنی هیچ‌صدمه‌ای بتو وارد نخواهد آمد .

من دو بار پول کالاهائی را که‌قاچاق کرده بودم به مقامات دولتی دادم تا از تعقیب درامان باشم.

بهاتی مدعی‌شدکه‌دردوران‌فعالیت‌خود از حمایت افراد مزبور برخوردار بوده است . سال گذشته مقامات نظامی پاکستان مقداری طلای ناب که توسط یاران قاسم در دریا پنهان شده بود یافتند وقاسم را دستگیر نمودند .

دالس هرلحظه ضعیفتر میشود

واشنگتن ـ یونایتدپرس ـ گزارشهای رسیده از بیمارستان‌والتررید حاکی است که وضع دالس همچنان وخیم است ووزیر خارجه سابق آمریکا هر لحظه ضعیفتر میشود .

برای آنکه دالس درد های شدید را احساس نکند ،دارو های‌مسکن وخواب آور بسیار زیاد باو داده‌شده است .

بهبود روابط عبدالناصر وعبدالکریم‌قاسم

قاهره ـ یونایتدپرس ـ عده‌ای از ناظران امور اظهار میدارند که بادرنظر گرفتن روش اخیر سرهنك عبدالناصر معلوم میشود که روابط او باعبدالکریم قاسم بهبود یافته است .

عبدالناصر روش خودرا نسبت به نمایندگان سیاسی عراق تغییر داده و حتی یك پیام خصوصی نیز برای نخست‌وزیر عراق فرستاده‌است.

دبیردوم سفارت چکوسلواکی میگوید :

قیام مجارستان مرا وادار به فرار کرد

لندن ـ خبرگزاری فرانسه ـ ژنرال مایر دیپلمات چکوسلواکی که‌اخیرا دولت بریتانیا با درخواست پناهندگی وی به‌انگلستان موافقت کرد دریك مصاحبه مطبوعاتی به خبرنگار روزنامه دیلی اکسپرس اظهار داشت که‌خاطره قیام مجارستانییها در سال ۱۹۵۶ او را سرانجام وادار ساخت که از تهران به لندن فرار کند.

مایر گفت که در سال ۱۹۴۵ پس از آزاد شدن از اردوگاه اسیران جنگی آلمان بعضویت حزب کمونیست درآمد ولی‌امروز از کرده خود پشیمان شده است .

دربانگاه روتاری ایران

سخنرانی رئیس دانشگاه

معاون وزارت‌خارجه آمریکا درناهار شرکت داشت

روزپنجشنبه جلسه هفتگی ناهار باشگاه روتاری ایران تشکیل بودو ناطق‌این جلسه آقای دکتر فرهاد رئیس دانشگاه بود که‌پیرامون‌طرح جدید خودواشتغال‌تمام وقت‌استادان دانشگاه درامور مربوط به‌دانشگاه سخن رانی جامعی ایراد نمود و بپرسش هائی که دراین خصوص‌از ایشان شد پاسخ‌داد وبیانات ایشان موردتوجه اعضای روتاری قرارگرفت

دراین جلسه آقای«هارت» معاون وزارت‌امورخارجه امریکا که‌برای مطالعه درامور خاورمیانه چندروزی به‌تهران آمده است‌بواسطه اینکه عضو روتاری کلوب‌میباشد درجلسه ناهار پنجشنبه شرکت داشت .

از شدت ترس بزمین افتاد و جانسپرد

آخر وقت امروز خبرنگار ما از کرج اطلاع داد سید نصرت میرزائی شاگرد یکی از مغازه های دوزندگی کرج که سوار دوچرخه از میدان‌مرکزی شهر عبور میکرد ناگهان یك کامیون بزرك وزارت گمرکات وانحصارات سررسید وسید نصرت‌الله که در حال پیچیدن بود .از شدت اضطراب تعادل‌خودرا ازدست داد وباسربزمین سقوط کرد وجانسپرد .

طوفان شدید ادامه دارد

طبق گزارش آخروقت امروز خبرنگاران ما از همایونشهر وپهلویدژ طوفان بسیار شدیدی دراین دومنطقه شروع گردیده واین طوفان بااین‌شدت دریهلویدژسابقه نداشته است براثر این طوفان خسارات زیادی واردآمدکه تاکنون میزان خسارات معلوم نگردیده است درهمایونشهر نیز طوفان‌بشدت ادامه دارد وتاکنون اغلب شاخه‌های درختان را شکسته ومحصول سردرختی کشاورزان را ازبین برده است .

ارتشبدهدایت‌درراس‌هیئتی بآمریکامیرود

امروز کسب اطلاع شد که تیمسار ارتشبد هدایت رئیس ستادبزرك ارتشتاران بنا بدعوت ژنرال «تواین نینك» رئیس ستاد کل ارتش امریکا بمدت سه هفته در راس هیئتی بامریکا میرود .

این مسافرت در اواسط خرداد ماه جاری انجام خواهد گرفت .

هیئت اقتصادی فرانسه وارد شد

ساعت ۱۱ونیم صبح امروز هیئت اقتصادی فرانسه برای تجدیدنظر در موافقتنامه بازرگانی دوکشور بتهران وارد شد .

در فرودگاه آقای دکتر غفاری‌مدیرکل وزارت بازرگانی ،آقای‌دکترصدری رئیس‌اداره اقتصادی‌وزارت خارجه ازهیئت استقبال کردند .

ساعت ده صبح فردا هیئت فرانسه با آقای نیساری وزیر بازرگانی و سپس با آقای دکتر صادق برزگر معاون وزارت بازرگانی ملاقات خواهند نمود .

درجلسه خصوصی مجلس‌سنا

صبح امروز بعد ازخاتمه جلسه علنی مجلس سنا جلسه خصوصی داشت . در این جلسه مذاکراتی پیرامون مسائل مختلف و خصوصاتشریات خلاف اخلاق و فیلمهای منافی عفت عمومی صورت گرفت و تذکر داده شد که باید در این موارد دقت و توجه‌لازم‌مبذول گردد .

درشورای عالی بانك ملی

ساعت ۹صبح امروز مجمع عمومی بانك ملی ایران باحضور نمایندگان صاحبان‌سهام یعنی‌آقایان وزراءادارائی‌ـصنایع‌وفرهنك‌تشکیل وترازنامه‌عملیات بانك درسال ۳۷مورد تصویب قرار گرفت .بموجب این ترازنامه بانك‌ملی درسال ۳۷ جمعا ۵۳۷ میلیون ریال سود داشته است .

دراین مجمع آقایان عرفان ومخبر فرهمند که‌مدت کمی از عضویتشان درشورای عالی بانك باقی‌مانده بود تجدید انتخاب شدند وبجای آقای علاء که‌از عضویت شورایعالی استعفا داده‌بودند آقای جلال‌شادمان انتخاب‌گردید.

عزیمت به آمریکا

سه نفراز مقامات عالیرتبه ایران که برای یك مسافرت دوماهه ازطرف دولت کشور های متحد آمریکا به آنکشور دعوت شده‌اند عازم آمریکاشدند.

سه‌نفر مزبور عبارتند از آقای‌هوشنك‌سمیعی معاون دائمی وزارت پست‌و تلگراف و تلفن ـ غلامرضا فولادوند استاندار خوزستان و دکتر محمد حسین میمندی نژاد رئیس دانشکده دندان پزشکی دانشگاه تهران .

آمریکا صدمین‌سال ترجمه رباعیات خیام را جشن‌میگیرد

سانفرانسیسکو ـ۱خرداد ـروز ششم خرداد در حضور عده زیادی از اساتید علم وادب ایرانی وامریکائی جشن باشکوهی بمناسبت صدمین سال ترجمه رباعیات خیام شاعر بزرگوار ایران توسط دانشمند عالیقدرداوواره فیتز جرالد» برپا خواهد شد .

این جشن درتالار باشکوه شهر سانفرانسیسکو برپا میگردد وشهردار آن‌شهر نیز مراسم مزبور را افتتاح خواهد کرد .دراین‌مراسم دسته‌های هنری بزرگی از قبیل دسته بالت سانفرانسیسکو نیزشرکت‌خواهندکرد .

سرویس تمام جت اِس. آ. اِس از ۲۷ اردیبهشت ۱۳۳۸

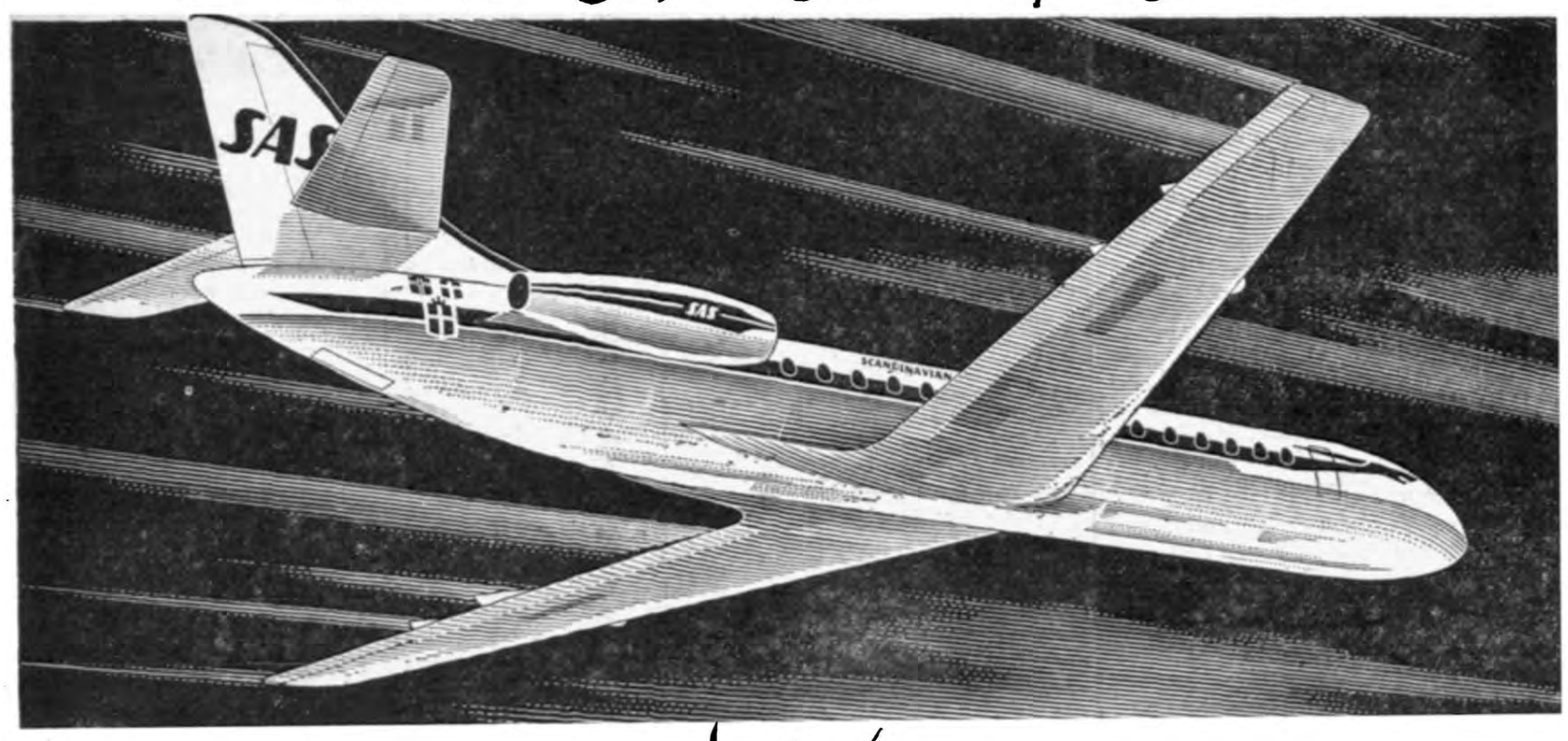

۳ بار در هفته با هواپیمای تمام جت کاراول وموتورهای جت رولزرویس

به ۲۴ شهر در ۱۷ کشور خاورمیانه «کویت» ـ افریقا ـ اروپا

۴۰ دقیقه پرواز بجای یکساعت!

بیصدا ـ بی ارتعاش ـ مطمئن ـ راحت

واز آنجا هفته‌ای ۳۶ پرواز به امریکا

برای اطلاعات وتهیه جا به آژانس‌های مسافربری یا

اِس. آ. اِس. خیابان فردوسی ۵۰۰

تلفن: ۴۶۴۳۳ مراجعه فرمایند

SAS

FIRST OVER THE POLE

SCANDINAVIAN AIRLINES SYSTEM

اراضی وباغات سرسبز وخرم عظیمیه

متعلق بسمت همه روزه میتوانید از تاسیسات، باغات، استخرهای مدرن، ویلاها، کازینوی کنار استخروآبشار زیبای عظیمیه دیدن فرمائید وچنانچه تابحال موفق بخریدن قطعات تفکیك شده‌که دارای سند مالکیت میباشدنگردیده‌اید میتوانید بدفتر عظیمیه واقع در شاه آباد پاساژ علمی مراجعه فرمائید. تلفن ۳۴۰۷۰ ـ ۳۸۰۰۶

املاك ... واتومبیل

آقای پرویز منتصری تا بحال شغلش معاملات املاك‌بوده‌است... سیصد هزاریال جائزه‌ای راکه از سری۴۳۸ برده‌است سرمایه قرار میدهد ودرآینده معاملات اتومبیل هم‌انجام خواهد داد ونفع زیادتری تحصیل خواهد کرد .

«بنگاه بخت‌آزمائی ملی»

۶۳۸۲ـ۱

اکاپولکو؟ ACCAPULCO?

مجهز ترین و زیباترین باغ رستوران دانسینك برای طبقه ممتاز ـ برودی ؟

آ ـ ۶۱۷۰

باجه دریافت نقدی

بانك اعتبارات ایران درخیابان سعدی از اول خردادماه ۱۳۳۸ ازساعت پنج الی ۷ بعدازظهر دایر خواهدبود.

دوباب مغازه و یك زیرزمین

واقع‌درخیابان آذربایجان جنب سینمای المپیا برای فروشگاه ـ قنادی کافه رستوران باآب لوله کشی برق و تلفن واگذار میشود طالبین به‌فروشگاه مبل‌امید یابه‌تلفن ۶۸۳۱۳ مراجعه فرمایند .