دنیا نگران اعتصاب ۵۰ هزار خلبان

عکس العمل تهران در برابر اعتصاب صبح دوشنبه

- عربها ، انگلیسی ها ،و ژاپنی ها با اعتصاب خلبانان مخالفت کردند
- عربها خلبانان اعتصابی راتحریم میکنند
- لوفت هانزا اخطار کرد: هرکس اعتصاب کند اخراج میشود .
- فدراسیون کارگران‌عرب اعلام‌کرد : نقشه‌اعتصاب توسط اسرائیلی‌ها تهیه شده است

در صفحات ۲و ٤

هواپیمائی ملی‌ایران در اعتصاب شرکت نمیکند

۲۴ صفحه

اطلاعات

شنبه ۲۷ خرداد ماه ۱۳۵۱ ـ شماره ۱۳۸۲٤ تکشماره ۵ ریال

رعدوبرق تهران دیشب بیسابقه بود

- بارانورگبارشدیددیروز تهران‌مردم را از اطراف شهر فراری داد و رفت وآمد را کند کرد
- درجه حرارت تهران در خرداد هیچ سالی تا این اندازه پائین نبود

در روستاهای تربت‌حیدریه

سیل ۴۰۰ خانه راویران کرد

سیل،راه‌هراز رابست و۸۰۰ اتومبیل واتوبوس درراه‌ماند

٤ نفر قربانی سیل شدند

سیل به‌قسمتی‌از راه‌آهن شمال آسیب رساند

در صفحه ۲۱

شب گذشته صدای رعد که‌با درخشیدن برق در آسمان توام‌بود بقدری شدید بود که عده‌ای‌وحشت زده بخانه های خود پناه‌بردند . عکس بالا را فریدون ابراهیم زاده خبرنگار عکاس اطلاعات از رعدو برق دیشب تهیه کرده است

در صفحه ٤

حسد خرابکار در چمدان یک دختر

کشف یك جسد درداخل چمدان دختر دانشجوی ترك ماجرای اسرارآمیزی بوجود آورد، دختردانشجو میخواست جسد خرابکار را دردریا بیاندازد

وی ادعا کرد که مقتول قصد داشت باو تجاوز کند

در صفحه ۲

وزیر دادگستری گفت :

باتظاهر نمیتوان ایمان‌مردم را جلب کرد

ما در دادگستری مسائل زیادی داریم : عدم تناسب‌قوانین باخواست جامعه ، آشنانبودن مردم‌بحقوق خود و کار دادگستری ، بروشهای غلط و پرتشریفات . . . . .

نخست‌وزیر در کنفرانس عالی قضائی گفت :

تحول لازم در دادگستری به پیشرفت اقتصادی کشور کمك میکند

★ مسئله مهم‌در دادگستری تعیین تکلیف سریع مراجعین است

در صفحه ٤

نرخ بهره‌اوراق قرضه کاهش‌یافت

★ انتشار اوراق قرضه یك ساله متوقف شد

در صفحه ۲۱

خانم ماین‌هوف

رهبر شماره‌یک تروریستهای آلمان دستگیرشد

از خانه ماین‌هوف ، تعدادزیادی‌اسلحه‌بدست آمد

در صفحه ۲

هیکل نوشت : ادامه سیاست کنونی مصریك جنایت است

جنگنده‌های سوریه درآسمان اسرائیل

در صفحه ۲

مسابقه معماری

سازمان عمران مهر شهر

در صفحه آخر

به اطلاعیه مهم سازمان اوقاف

درباره انتخاب سرپرستان کاروانهای حج

در صفحه ۲۱ توجه‌فرمائید

کولر ارت

آگهی بورس سازمان برنامه در انگلستان

در صفحه ۱۹

آگهی پذیرش دانشجودردانشکده افسری نیروی زمینی شاهنشاهی

شرح در صفحه ۱۰

آگهی استخدام

واحدساختمانی‌کارخانه‌آریامهر اصفهان افراد زیر را جهت خدمت درقسمت بهداری واحد استخدام مینماید :

۱ـ پزشك متخصص چشم
۲ـ پزشك‌متخصص‌رادیولوژی
۳ـ پزشك متخصص‌داخلی
٤ـ پزشك عمومی
۵ـ نرس
٦ـ ماما
۷ـ بهیار

متقاضیان میتوانند با در دست داشتن مدارك لازم‌ساعت ۸ صبح روز شنبه ۱۰ر٤ر۵۱ جهت انجام مصاحبه به اداره کاریابی شرکت ملی ذوب آهن ایران واقع درخیابان ابتهاج شماره ۱٦ مراجعه فرمایند .

م‌الف ٤۳۲۵ ۱ـ٤

آگهی استخدام شرکت‌ملی ذوب‌آهن ایران در صفحه ۵

وکلای محترم دادگستری

از همکاران گرامی وکلای محترم دادگستری که در انتخابات اخیر هیئت مدیره کانون وکلا اینجانب را مورد اعتماد و عنایت قرار داده و بدون اینکه شخصا نامزدی خود را اعلام ویا تقاضای رای نمایم بااکثریت قابل توجهی بعضویت‌هیئت‌مدیره‌برگزیده‌اند سپاسگزاری کرده‌وامیدوارم که باتفاق همکاران منتخب دیگر درپیش‌برد اهداف جامعه وکالت توفیق خدمت داشته باشم .

دکتر حبیب‌دادفر

آ ـ ۱۹۹۳٦

مورد توجه درخواست کنندگان اراضی شهرجدید مشهد (آبکوه)

شرح در صفحه ۱۸

آگهی پذیرش دانشجو برای مدرسه عالی پرستاری رضاشاه‌کبیر وابسته به جمعیت شیروخورشید سرخ ایران

شرح در صفحه ۱۸

NATIONAL IRANIAN OIL COMPANY

TEHRAN TABRIZ PIPELINE PROJECT
Phase 1

NATIONAL IRANIAN OIL COMPANY invites tenders from Manufacturers of the following materials and equipment.

Tender 1. Steel line pipes of various thickness, 14" manufactured in accordance with API 5LX or equal. (Specification No. ITA 664-B/M-C1).
" 2. Steel plate for pipe fabrication. (Specification Nos. ITA-664-B/M-C8 and C10).
" 3. Pipeline scraper traps, crossing accessories, insulating joints and gaskets. (Specification Nos. ITA 664-B/M-C2, C5, C6).
" 4. Coating Materials. (Specification No. ITA 664-B/M-L1).
" 5. Valves. (Specification Nos. ITA 664-B/M-C3, C7, and C9).
" 6. Pumping Station Suction Strainer. (Specification No. ITA 664-B/M-F2).
" 7. Main pipeline pumps and drivers, booster pumps and drivers, products and slop transfer pumping sets, and sump pumps. (Specification Nos. ITA 664-B/M-P1, P2, P3, P4 and P5).
" 8. Steel plates and erection of storage tanks. (10,250,000 Imp. Gallons capacity) (Specification No. ITA 664-B/M-T2).
" 9. Main unit and power transformers, main 20 KV and 380 V switchboards, motor control centers, DC panel and NO-BREAK AC power supply system, emergency stand-by generating set. (Specification Nos. ITA 664-B/M-N2, N3, N4, N5, N6, N7, N8, N9, N.10 and N11).
" 10. Control and Mimic Panels. (Specification Nos. ITA 664-B/M-K15, K16, K19 and N12).
" 11. Flow metering equipment. (Specification Nos. ITA 664-B/M-K1, K5, and K6).
" 12. Process control equipment. (Specification Nos. ITA 664-B/M-K4 and K7).
" 13. Process media and level detection equipment. (Specification Nos. ITA 664-B/M-K2, K3, K9, and K13).
" 14. Pressure and flow switches. (Specification Nos. ITA 664-B/M-K8 and K10).
" 15. Gauges (Pressure and temperature) (Specification No. ITA 664-B/M-K12).
" 16. Relief valves (Specification No. ITA 664- B/M-K11).
" 17. Fire Fighting Systems. (Specification Nos. ITA 664-B/M-Q2 and Q3).
" 18. Material, equipment and installation to double an existing 63/20 KV, 6.3 MVA substation (Specification No. ITA 664-B/M-N1).

Bids may cover one or all or several combinations of the items specified in the Tender Documents. Only manufacturers of proved past experience in the manufacture of above materials and equipment should apply to the Consultant Office for Tender Documents, giving evidence of the relevant remittance made to Contract Division of Engineering and Construction Group, Room 713 of the NIOC 3rd Building, Ave. Takhte Jamshid, Tehran. On submitting their offer they will be required to state their manufacturing experience for the last two years with evidence of financial standing.

The price of above mentioned set of Tender Documents and the dates which they will be available for inspection and/or purchasing are:

Tender	1.	Rials	10.000	each	from	1	July 72	up to	29	July 72
"	2.	"	30.000	each	from	1	July 72	up to	29	July 72
"	3.	"	5.000	each	from	1	July 72	up to	29	July 72
"	4.	"	10.000	each	from	1	July 72	up to	29	July 72
"	5.	"	5.000	each	from	1	July 72	up to	29	July 72
"	6.	"	5.000	each	from	17	June 72	up to	15	July 72
"	7.	"	10.000	each	from	1	July 72	up to	29	July 72
"	8.	"	20.000	each	from	1	July 72	up to	29	July 72
"	9.	"	20.000	each	from	15	July 72	up to	12	August 72
"	10.	"	10.000	each	from	17	June 72	up to	15	July 72
"	11.	"	5.000	each	from	17	June 72	up to	15	July 72
"	12.	"	5.000	each	from	1	July 72	up to	29	July 72
"	13.	"	5.000	each	from	1	July 72	up to	29	July 72
"	14.	"	5.000	each	from	17	June 72	up to	15	July 72
"	15.	"	5.000	each	from	17	June 72	up to	15	July 72
"	16.	"	5.000	each	from	15	July 72	up to	12	August 72
"	17.	"	5.000	each	from	17	June 72	up to	15	July 72
"	18.	"	20.000	each	from	1	July 72	up to	29	July 72

Further details may be requested and Tender Documents inspected and/or purchased from the Office of Company's Consultant Engineers:

Messrs. Interco-Techint Associates

No. 1172 Old Shemiran Road P.O. Box 1507 Tehran, Iran
Telephone No. 774503 – 770075 Cable: Techinter

بانک‌مرکزی‌ایران‌باطلاع‌عموم‌میرساند:

از اول تیر ماه ۱۳۵۱ سه‌نوع‌اوراق قرضه‌با مشخصات‌ذیل منتشر خواهد گردید :

۱ـ اوراق قرضه سه ساله با بهره ۸ درصد در سال .
۲ـ اوراق قرضه پنج ساله با ۸½ درصد درسال .
۳ـ اوراق قرضه هفت ساله بابهره ۹ درصد درسال .

بهره اوراق قرضه هرشش ماه یکبار پرداخت خواهدشد و از مالیات بردرآمد معاف‌می باشد .

آگهی استخدام رسمی

وزارت امورخارجه طبق مفاد قانون استخدام کشوری تعدادی از دارندگان مدرك تحصیلی لیسانس یا بالاتردر یکی‌از رشته های علوم‌سیاسی- اقتصادی اجتماعی - اداری - قضائی - تاریخ یا جغرافی رابعنوان کارآموز سیاسی در گروه‌موقت شغلی ٦ از طریق امتحان‌و مسابقه استخدام‌میکند.

سایر شرایط داوطلبان

۱ـ تابعیت ایران مشروط بر اینکه تابعیت مذکور تابعیت اکتسابی نباشد .
۲ـ نداشتن همسر خارجی یا همسری که قبلا بر اثر ازدواج یاقول تابعیت به‌تابعیت ایران درآمده باشد .
۳ـ تندرستی کامل
٤ـ انجام خدمت‌سربازی یا دارا بودن‌برگ معافیت دائم .
۵ـ نداشتن محکومیت جزائی موثر .
٦ـ عدم محکومیت به فساد عقیده و عدم معروفیت به فساد اخلاق و تجاهر به فسق .
۷ـ داشتن حداکثر ۳۰ سال‌تمام .

داوطلبان واجدشرایط میتوانند برگ‌درخواست ذیل این آگهی راتکمیل و با دوقطعه عکس ٤×۳ و فتوکپی کو هینامه یا آرزش‌نامه تحصیلی و فتوکپی برگ پایان خدمت‌وظیفه یا معافیت دائم‌خود را حداکثر تا تاریخ ۱۳۵۱ر۳ر۳۱ با پست‌سفارشی به نشانی‌اداره تشکیلات‌و بودجه وزارت‌امورخارجه- تهران ارسال دارند به مدارکی که بعداز این تاریخ به‌پست تحویل‌داده‌شودترتیب‌اثر داده‌نخواهد شد .

پروانه ورود به جلسه امتحان و مسابقه با پست سفارشی به آدرس داوطلبان ارسال‌خواهد شد . تاریخ ومحل امتحان و مسابقه در پروانه مذکور درج میگردد . م الف ۳٦٤۲

وزارت امورخارجه

برگ‌درخواست شغل از وزارت امورخارجه

نام‌خانوادگی	نام	نام پدر
شماره شناسنامه	محل صدور	تاریخ تولد
مدرك و رشته تحصیلی		وضع خدمت‌وظیفه
شغل مورد تقاضا	نشانی کامل:	شهر
خیابان	کوچه	شماره منزل
شماره تلفن		امضاء داوطلب

جدول آگهی مسابقه‌ورودی دوره‌لیسانس شبانه‌دانشگاه اصفهان سال آموزشی ۵۲ ـ ۱۳۵۱ در صفحه ۱۷ چاپ شده است

۵۰هزار خلبان پس‌فردا اعتصاب میکنند

نیویورک ـ فدراسیون‌بین‌المللی خلبانان خطوط هواپیمائی‌کشوری که ٦٤ کشور و پنجاه هزارخلبان در آن عضویت دارندتصمیم‌گرفت بعنوان اعتراض علیه‌راهزنی‌هوائی روز دوشنبه ۲۹ خرداد بیک اعتصاب جهانی بیست و چهار ساعته دست بزنند .

سروان « اولافوسبرگ » رئیس فدراسیون بین‌المللی خلبانان در یک مصاحبه مطبوعاتی گفت این تصمیم نتیجه عدم اتخاذ اقدامات‌جدی‌بین‌المللی برای مبارزه باموج راهزنی و نمودار اضطراب وتشویش عمیق جامعه هواپیمائی بین‌المللی و همبستگی‌شدید آنها است‌اعتصاب از ساعت ۹ و نیم روز دوشنبه (بوقت تهران) آغاز خواهد شد .

رئیس فدراسیون بین‌المللی هواپیمائی پس از ملاقات با دبیرکل سازمان ملل متحد دریک کنفرانس مطبوعاتی اعتصاب‌بیست وچهار ساعته پنجاه هزار خلبان را اعلام داشت .

نیم ساعت قبل ازآن انجمن خلبانان خطوط هواپیمائی‌آمریکا اعلام داشت که سی هزار خلبان آمریکائی بدستور فدراسیون برای اعتراض به عدم‌توانائی کشورهادر مبارزه با راهزنی هوائی روز دوشنبه دست باعتصاب خواهند زد اندکی پس از اعلام اعتصاب جهانی دولت آمریکا رسما از شورای امنیت سازمان ملل‌متحد درخواست کرد که هرچه زودتر برای بررسی‌مسئله‌راهزنی هوائی تشکیل جلسه دهد .

کمپانیهای هواپیمائی آمریکا از هم‌اکنون به مشتریان خود که برای پرواز های روز دوشنبه جا « رزرو » کرده بودند اطلاع داده‌اند که برای مسافرت خود وسائل دیگری در نظر بگیرند .

دبیرکل سازمان ملل متحد که دیروز بارئیس فدراسیون‌بین‌المللی خلبانان ملاقات و مذاکره کرده بود از تصمیم فدراسیون اظهار تاسف کرد وی گفت پس از مذاکراتی که با سروان « اولافورسبرگ » انجام داد امیدوار بود که فدراسیون دستور اعتصاب را تاتشکیل‌جلسه شورای امنیت بتعویق خواهد انداخت .

« والدهایم » افزود : که به سروان فورسبرگ اطمینان داده بود که شورای امنیت در اوایل هفته برای رسیدگی بدرخواست آنها تشکیل جلسه خواهد داد .

بسیاری از شرکت‌های‌هواپیمائی بین‌المللی‌تاکنون موافقت خود را بااعتصاب بیست و چهار ساعته اعلام داشته‌اند .

در هلند انجمن خلبانان خطوط هوائی آن کشور اعلام داشت که دستور اعتصاب فدراسیون رابکار خواهد بست . سندیکای ملی خلبانان فرانسه‌نیزدیشب باصدور اعلامیه‌ای موافقت خود را با اعتصاب اعلام داشت .

درمونترال‌رئیس انجمن خلبانان کانادا گفت که دوهزار خلبان کانادائی از روز دوشنبه بمدت بیست‌و چهار ساعت‌دست‌باعتصاب خواهند زد .

در بروکسل انجمن‌خلبانان‌بلژیک اعلام داشت که دستور اعتصاب فدراسیون‌بین‌المللی‌را بکار خواهد بست سخنگوی شرکت هواپیمائی « سابنا » اظهار داشت که برنامه کلیه پرواز های این شرکت‌برای روز دوشنبه حذف شده است .

در برن شرکت هواپیمائی « سوئیس‌ایر » اعلام داشت که امنیت خطوط هواپیمائی ایجاب می کند که دستور اعتصاب ۲۴ ساعته بکار بسته شود خلبانان اتریش و دانمارک‌نیزموافقت خود را با اعتصاب اعلام داشته‌اند .

مخالفت

در لندن انجمن خلبانان خطوط هواپیمائی کشوری انگلیس اعلام داشت که چهار هزار و ششصد خلبان انگلیسی در اعتصاب روز دوشنبه شرکت نخواهند کرد . انجمن خلبانان انگلیسی موافقت قبلی خود را با اعتصاب پس گرفت .

در ژنو انجمن حمل و نقل هوائی بین‌المللی از تصمیم فدراسیون جهانی خلبانان اظهار تاسف کرد. رئیس این انجمن در یک مصاحبه مطبوعاتی گفت که شرکت‌های حمل ونقل هوائی با خلبانان هواپیماهادارای هدف‌مشترکی هستند ولی برای رسیدن‌باین هدف از شیوه‌های یکسان پیروی نمی‌کنند .

در آتن قرار است امروز انجمن خلبانان یونان‌برای‌اتخاذ تصمیم درباره فرمان اعتصاب فدراسیون بین‌المللی خلبانان تشکیل جلسه دهد .

در هلسینکی شرکت ملی هواپیمائی فنلاند اعلام داشت‌که روز دوشنبه کلیه پروازها به استثنای دو خط هوائی داخلی متوقف خواهد شد .

شکایت علیه اعتصاب خلبانان

واشنگتن ـ اتحادیه حمل و نقل هوائی امریکا امروز علیه تصمیم اتحادیه خلبانان هواپیماهای تجارتی ایالات متحده که در نظر دارد روز دوشنبه یك اعتصاب بزرگ ۲۴ ساعته برپا کند به دادگستری آمریکا شکایت کرد .

در این شکایت که به نیابت از طرف شرکت های حمل و نقل هوائی آمریکا عنوان شده است شکایت کنندگان تقاضا کرده‌اند که یك دادگاه صلاحیتدار آمریکائی خلبانان را از برپا کردن اعتصاب منع کند .

«جرج هارت » قاضی فدرال دادگاه بخش واشنگتن قرار است درساعت ۱۸ و ۳۰ دقیقه روز شنبه بوقت تهران مدعیات اصحاب دعوی را استماع کند.

در شیکاگو «ادواردکارلسون» رئیس‌شرکت هواپیمائی«یونایتد ایرلاینز» که مهمترین شرکت هواپیمائی آمریکا است اعلام داشت که خلبانان این‌شرکت دستور اعتصاب را به کار نخواهند بست .

در واشنگتن سخنگوی وزارت امور خارجه آمریکا اظهار داشت که اگر شورای امنیت سازمان ملل متحد اقدامات‌موثری علیه راهزنی هوائی بعمل آورد دستور اعتصاب خلبانان لغو خواهد شد .

وی تصریح کرد که آمریکا طرحی در باره مبارزه راهزنی هوائی به شورای امنیت تسلیم خواهد کرد. ویلیام راجرز نیز ضمن نامه‌هائی از وزیران امور خارجه پاره‌ای از کشورها درخواست کرده است که از اقدامات آمریکا در این زمینه پشتیبانی کنند .

از طرف دیگر شورای‌سازمان هواپیمائی بین‌المللی کشوری امروز برای رسیدگی به طرح قطعنامه پیشنهادی آمریکا برای تجدیدنظر در معاهدات هوائی توکیو، لاهه و مونترال یک جلسه سری تشکیل داد .

درکشور های آمریکا ـ فرانسه ـ آرژانتین ـ اسرائیل ـ هلند ـ دانمارک ـ بلژیك و ونزوئلاخلبانان هواپیمائیهای‌کشوری‌وعده داده‌اند که‌فرمان اعتصاب‌را رعایت‌خواهند کرد .

خطوط هواپیمائی آفریقای‌جنوبی از هم اکنون برنامه پرواز های بین‌المللی خود را برای مدتی که اعتصاب جریان خواهد داشت‌لغو کرده است .

خلبانان اطریش ـ یونان وشیلی قرار است امشب در باره شرکت و یا نا دیده گرفتن اعتصاب‌تصمیم بگیرند .

انتظار میرود خلبانان اطریش و یونان به اعتصاب محلق شوند.

بزرگترین قسمت از سپاه بزرگ اعتصاب را خلبانان امریکائی تشکیل میدهند . اتحادیه خلبانان آمریکا که مبنکر اعتصاب است ۳۱ هزار عضو خلبان و ۱۵ هزار عضو میهماندار مرد و زن دارد و انتظار میرود شرکت این عده عظیم در اعتصاب به ٤٥٠ هزار مسافر لطمه بزند .

برخی‌ازاتحادیه های ملی‌خلبانان هواپیما های مسافربری نیز به دلایل مختلف اعتصاب را تحریم کرده‌اند .

جنك زرگری

بعنوان مثال فدراسیون خلبانان‌و کارگران رشته های حمل و نقل کشور های عرب اعلام کرده است که اعتصاب روز دوشنبه نوعی جنگ زرگری‌برای رسیدن به‌هدف های پشت پرده است .

در قبرس خلبانان هواپیمائی ملی بدین سبب که به عقیده آنها اعتصاب روز دوشنبه به منافع هواپیمائی مذکور لطمه خواهد زد ازشرکت در آن خودداری‌کردند.

در آلمان غربی وضع نهائی خلبانان در قبال اعتصاب هنوز روشن نشده است . لوفت هانزا هواپیمائی ملی آلمان غربی هر خلبانی را که در اعتصاب‌شرکت کند تهدید به اخراج کرده است. درواشنگتن وزارت خارجه آمریکا اعلام کرد که هر چند خشم عمیق خلبانان‌هواپیماهای مسافربری را از راهزنی هوائی بخوبی درك میکند اما نمیتواند با اعتصاب آنها موافق باشد .

اتحادیه خلبانان ژاپن اعلام کرد که در اعتصاب بزرگ خلبانان‌هواپیما های مسافربری در روز دوشنبه آینده شرکت نخواهند کرد .

مقامات این اتحادیه استدلال کرده‌اند که برای آنها بدون تایید و اجازه دولت ژاپن‌متوقف کردن حمل‌ونقل هوائی درکشور ممنوع است .

دراتحادیه‌خلبانان هواپیمائی کشوری ژاپن در حدود ٦۰۰ خلبان عضویت دارند .

دربیروت فدراسیون کارگران حمل و نقل امروز به سازمان‌های خلبانان کشوری‌در سراسر جهن تاکید کرد که در اعتصاب روز دوشنبه شرکت نکنند . ثابت صفاری دبیر کل فدراسیون کارگران حمل و نقل عرب اظهار داشت که اعتصاب پیش‌بینی شده خلبانان مانوری است که نقشه آن در اصل بوسیله اسرائیل طرح شده‌است و بوسیله این کشور رهبری میشود .

خبرگزاری خاورمیانه در گزارشی که از بغداد فرستاده شده‌نوشته‌است که اتحادیه‌های کارگران حمل و نقل زمینی ـ دریائی‌وهوائی‌عراق تمام شرکت های حمل و نقل هوائی آمریکا را که خلبانانشان در اعتصاب شرکت‌کنند تحریم‌خواهند کرد. این‌تحریم‌مخصوصا درصورتیکه طبق‌پیشنهاد فدراسیون خلبانان هواپیما های کشوری فرودگاه های لبنان ـ مصر و الجزایر از طرف خلبانان آمریکائی تحریم شوندبه مرحله اجرا درخواهد آمد .

درعکس خانم«ماین‌هوف» روزنامه‌نگار معروفی که دست به فعالیت های تروریستی زده بود دراداره پلیس دیده‌میشود. خانم«ماین هوف»۴۷ساله است و دوفرزندارد .
عکس رادیوئی اطلاعات

خانم«ماین‌هوف»رهبر شماره‌یک تروریستهای آلمان دستگیر شد

هانور ـ خانم «اولریك‌ماین‌هوف»رهبر شماره یك گروه تروریستی و هرج‌ومرج طلب «بادرماینهوف» روز گذشته درهانور دستگیر شد . «بادر» رهبر شماره دو این گروه هفته قبل دستگیر شده بود .

سخنگوی‌پلیس قضائی «ساکس» اندکی بعد این خبرراکه از طرف پلیس هانور اعلام شده بود تائید کرد .

سخنگوی پلیس هانور گفت دیشب‌بما خبر رسید که یك مرد و یك زن از گروه «بادر»دریکی‌از آپارتمان‌های‌حومه هانورپنهان‌شده‌اند . وبلافاصله ماموران پلیس خود را به آپارتمان رسانیده و هردو آنها را بدون آنکه مقاومتی نشان دهند دستگیر ساختند .

هویت‌مردی‌که‌همراه «اولریك‌ماین‌هوف» دستگیر گردیده هنوز فاش نشده است .

بانو اولریك‌ماینهوف یك روزنامه‌نگار ۳۷ ساله است‌که‌سابقا همسر مدیر مجله دست‌چپی «کونکرت» بود .

وی پس از آنکه در سال ۱۹۷۰ بطور شگفت‌انگیزی وسائل فرار «بادر» رهبر دیگر گروه را از برلن غربی‌فراهم ساخت به فعالیت های زیرزمینی دست میزد . وی درسال ۱۹٦۸ با «بادر» آشنائی‌یافت و بلافاصله پس‌از نخستین دیدار به گروه وی پیوست و سپس به رهبری گروه افراطی دست‌چپی رسید.

مقامات پلیس میگویند که «اولریك ماین‌هوف» در هانور در آپارتمان یك همجنس‌باز زندگی میکرد که او نیز از طرف ماموران‌پلیس دستگیرشده است . ماین‌هوف ودستیاراو مقدار زیادی‌اسلحه از جمله سه هفت‌تیر ، چند مسلسل‌سبك و سه بمب همراه داشته‌اند .

ماموران پلیس همچنین از آپارتمان مسکونی ماین‌هوف یك جعبه توالت و یك‌ساك دستی محتوی چندین کلید پیدا کرده‌اند

بادستگیری ماین‌هوف کلیه اعضای گروه شش نفری بادر اکنون در زندان بسرمیبرند .

«بادر» که ۲۹ سال دارد روز اول ژوئن گذشته‌بادونفر از همدستانش درفرانکفورت دستگیر شد .

این گروه پس از تظاهرات شدید دانشجوئی که درسال های ٦۸ـ۱۹٦۷ درآلمان غربی روی داد تشکیل شد و درماههای اخیر چند پایگاه نظامی‌امریکا را درآلمان با بمب مورد حمله قرار دادند و چند نفر نظامی امریکائی را کشته یا مجروح کردند .

بمباران هانوی بخاطر اقامت‌پادگورنی قطع‌شد

سایگون ـ جمعه ـ جتهای‌جنگنده وبمب‌افکنهای آمریکائی‌امروز شهر هانوی را بخاطر اقامت نیکلای ـ پادگورنی صدرهیئت رئیسه‌شورای عالی اتحاد شوروی در پایتخت ویتنام شمالی از بمباران معاف کردند .

حملات هوائی آمریکا علیه ویتنام شمالی‌امروز متوجه فرودگاه‌هاسپل ها و کاروانهای حامل‌مهمات و تدارکات جنگی‌کمونیستها درجنوب ویتنام شمالی بود .

سخنگوی فرماندهی نیرو های آمریکا در ویتنام جنوبی امروز از تایید یا تکذیب گزارش هائی که حکایت ازانصراف عامدانه خلبانان آمریکائی از بمباران شهر محل اقامت پادگورنی دارد خودداری کردند .

طبق شایعاتی که مورد تکذیب منابع صلاحیتدارآمریکائی نیزقرار نگرفته است‌دولت آمریکامخصوصا درزمانیکه انتظار میرود مذاکرات صلح ویتنام براساس افکار و پیشنهاد های تازه‌از سر گرفته‌شود بهیچوجه مایل نیست با بمباران هانوی جان پادگورنی را به خطر اندازد .

از طرف دیگر مقامات نظامی آمریکا پنهان نمیکنند که درزمینه سیاسی کار هائی در جهت پایان دادن بجنگ ویتنام در جریان است .

از سوی دیگر در هانوی ومسکو بیك اندازه درباره سفر پادگورنی بهویتنام شمالی سکوت شده است با اینحال‌خبرگزاری‌رسمی شوروی تاس سبدون اینکه بسفر پادگورنی بهانوی اشاره کند نوشته است که پیوند های برادری ودوستی میان مردم ویتنام‌وملت های‌شوروی وسایر ممالک اروپای شرقی ناگسستنی است .

بذر مرگ

ویتنام شمالی آمریکا را متهم کرد که بابمباران منظم شبکه سیل بندها و سدهای ویتنام شمالی می‌کوشد تادر این کشور بذزگرسنگی ومرگ بپاشد به‌این امید که‌سیاست ورشکسته ویتنامی کردن جنگ را در جنوب مدار ۱۷ درجه نجات دهد .

هیئت نمایندگی ویتنام شمالی در مذاکرات صلح ویتنام در پاریس ضمن بیانیه‌ای که بنام وزیر کشاورزی و آبیاری ویتنام شمالی صادر شده و در پاریس میان مطبوعات توزیع گردیده جزئیات بمباران های منظم سد ها و سیل بندهای ویتنام شمالی را برشمرده است

طبق این بیانیه از هنگام از سر گرفته شدن حملات هوائی آمریکا تاکنون شش بخش مهم از سیل بندهای ویتنام شمالی بسختی‌آسیب دیده ـ ۷ بخش اصلی‌از سد ها و سیل‌بندها در ناحیه «تانی‌بین» به کرات بمباران شده و در شبکه‌سیل بندهای رودخانه سرخ دست کم‌در ٥ نقطه رخنه‌هائی که قطر دهانه آنها حداکثر به۱۰۰ یارد میرسد پدید آمده است.

وزیر کشاورزی و آبیاری ویتنام شمالی اخطار کرده است که اگر این سیل بند ها مخصوصا در خلال فصل بارانهای استوائی ویران شود جان صدها هزار نفر از مردم‌ویتنام شمالی به‌خطرخواهد افتاد وازاین گذشته صدها هزار جریب اراضی مزروعی بزیرسیلاب فرو خواهد رفت .

جسد یك دست چپی در چمدان یك دختر پیدا شد

استانبول ـ ماجرای اسرارآمیز کشف جسد مرد جوانی از داخل یک چمدان درترکیه هنوز روشن نشده است .

پلیس تاکنون هویت مرد مقتول را فاش نکرده ولی پاره‌ای گزارش ها حاکی است که وی یکی از عناصردست چپی است‌که‌مقامات‌انتظامی از مدتها قبل درجستجویش بوده‌اند .

«موبانوارگدور» دختر دانشجوئی که چمدان حامل جسد را دردست داشته گفته است جوان ناشناسی راکه میخواست باو تجاوز کند باهفت‌تیر خود او کشته است معذالك اظهارات دختر دانشجو بازرسان پلیس را قانع نکرده است .

او هنگامی که میخواست چمدان محتوی جسد را بدریا بیاندازد دستگیر شده است ولی درلباس و آپارتمان او کوچکترین اثری از لکه خون دیده نشده است .

«موبانوارگدور» دیروز کوشید رك دست خود رابزند ولی یکی از ماموران پلیس بموقع او را از این کار بازداشت .

یك دختر دانشجوی‌دیگرکه‌با«ارگدور» دریکجا زندگی میکردو برای بازجوئی‌فراخوانده شده بود بقصدخودکشی خود را از طبقه چهارم اداره آگاهی بزمین انداخت وستون فقراتش شکست و اکنون دربیمارستان بستری است .

تلفات طوفان شوروی

مسکو ـ گردباد سهمگینی که نظیر آن در شوروی‌سابقه نداشته در منطقه تفلیس تلفات جانی و خسارات مالی‌سنگینی وارد ساخت.

هنوز آمار رسمی تلفات اعلام نشده است طوفان‌درختان کهن سال را ریشه‌کن ساخته و سقف خانه هارا با خود برده و خطوط ارتباطی را از کار انداخته است. از طرف دیگر از روز گذشته موج گرمای شدیدی قسمت اروپائی شوروی را فراگرفته‌است.

۱۰۰نفر درسقوط هواپیما درویتنام کشته شدند

هنك‌کنك ـ یك هواپیمای جت چهار موتوره شرکت هواپیمائی هنك‌کنك « کاتای پاسیفیك ـ ایرویز » بایکصد مسافر و سرنشین هنگامی که از راه ویتنام جنوبی از بانکوك بسوی هنك‌کنك پرواز میکرد درمنطقه فلاتهای مرتفع بطور اسرار ـ آمیزی سقوط کرد وهمه آنها کشته شدند.

این‌دومین حادثه سقوط هواپیما طی ۲٤ ساعت درخطوط هواپیمائی خاوردور است .

در سایگون سخنگوی‌فرماندهی نظامی امریکا تاکید کرد که هواپیمای شرکت هواپیمائی هنك‌کنك در ٥۰ کیلو متری پلی‌کوسرنگون شده و کلیه مسافران و سرنشینان آن‌کشته شده‌اند.

نخستین گزارش ها حاکی بود که هواپیمای مسافری‌هنگام پرواز بر فراز ویت‌نام جنوبی با یك هواپیمای جنگی ناوگان هفتم امریکا برخورد کرده و هردو سقوط کرده‌اند . ولی سخنگوی نیروی دریائی امریکا اعلام داشت که‌هیچ یك‌ازهواپیما های ناوگان هفتم طی بیست و چهار ساعت اخیر ناپدید نشده است .

یکدسته از هلی‌کوپتر های ناوگان هفتم برای جستجوی اجساد مسافران و سرنشینان هواپیما به محل اعزام شده است.

یك گزارش تائید نشده حاکی است که هواپیما ظاهرا براثر تیراندازی ویت کنك ها سرنگون شده است ولی این گزارش تاکنون تائید نشده و هواپیما های مسافری معمولا برای آنکه هدف شلیك‌آتشبار های ضد هوائی قرار نگیرند از ارتفاع زیاد پرواز می کنند.

اما بیشتر کارشناسان اظهار میدارند که هواپیمای « کاتای پاسیفیك ایرویز»بر اثربرخورد بایك هواپیمای نظامی سرنگون شده است . هواپیما هنگام پرواز در آسمان بعلت‌نامعلومی منفجر شده‌است .

این انفجار هنگامی روی‌داد که‌خلبان هواپیما بابرج‌مراقبت زمین تماس رادیوئی‌داشته‌است.

در همان لحظه یك هواپیمای نظامی جمهوری خلق چین در جهت مخالف هواپیما در پرواز بود که آنهم بعلت نامعلومی منفجر شده‌است.هنوز ازشماره سرنشینان هواپیمای‌چینی‌اطلاعی بدست نیامده است .

قطعات متلاشی شده هواپیما تا دو کیلو متری محل سقوط پرتاب شده و این امر نشان میدهد که هواپیما قبل از سقوط در هوا منفجر شده وسپس‌بطور عمودی سرنگون شده است .

مقامات خطوط هواپیمائی‌ژاپن امروز اظهار داشتند که تااطلاع بعدی کلیه پرواز هائی را که از ژاپن به مقصد ویت‌نام‌جنوبی انجام میشود بایستی از مدار جنوبی صورت گیرد و این بسبب خطراتی است که جنگ ویت‌نام برای هواپیما ها دربر دارد .

هر هفته متجاوز از ۱۱٦ هواپیمای مسافری به فرودگاه سایگون وارد و خارج‌میشوند. علاوه براین صد ها هواپیمای جنگی هم دراین فرودگاه می ـ نشینند یا از آن پرواز می‌کنند.

آسمان این فرودگاه همیشه‌پر از هواپیما های مختلف است . برای احتراز از برخورد هواپیما های مسافری با هواپیما های دیگر هواپیما های تجارتی به وسیله رادار کنترل میشوندولی اخیرا برخی از خلبانان شکایت داشتند که ارتباط بین هواپیما و ایستگاه کنترل بخوبی‌صورت نمی‌گیرد.

میگهای سوریه بر آسمان اسرائیل پرواز کردند

تل‌آویو ـ چهار هواپیمای میگ ۲۱ نیروی هوائی سوریه امروز واردآسمان تپه های اشغال شده جولان شدند. اما پیش از آنکه به شکاریهای اسرائیلی فرصت نزدیک شدن بدهند به پایگاه‌خود باز گشتند .

دولت اسرائیل بلافاصله بخاطر نفوذ میگهای سوریه به فلمرو هوائی تپه های جولان به ناظران آتش‌بس که از طرف سازمان ملل متحد در خطوط آتش‌بس خاورمیانه مستقر شده‌اند شکایت کرد .

سخنگوی نظامی اسرائیل اظهار داشت که میگهای سوریه ازشرق دریای جلیله از نقطه‌ای که سوریه و اردن را از اسرائیل جدا میکند وارد آسمان تپه های جولان شدند وتا شهر قنطره در بخش مرکزی ارتفاعات جولان پیش رفتند .

متداول ترین عقیده راجع به انگیزه احتمالی سوریه در اعزام چهار هواپیما به آسمان ارتفاعات اشغال شده جولان این است که سوریه بدنبال زد وخوردی که دیروز درهمان‌نقطه روی داد درصدد قدرت‌نمائی برآمده و ظاهرا تلاش کرده است تا به این وسیله پرستیژ و وجهه بیشتری در نزد اعراب بدست آورد .

بعضی از منابع نظامی تل‌آویو نیز عقیده دارند که میگهای ۲۱ نیروی‌هوائی سوریه برای‌انجام«ماموریتهای‌شناسائی» و عکسبرداری به قلمرو هوایی ارتفاعات جولان رخنه کرده‌اند .

قبل از پرواز هواپیماهای سوریه در زد و خورد شدیدی که بین یکدسته از گشتی های اسرائیل و کماندوهای عرب در ارتفاعات «جولان» روی داد چهار نفر از فدائیان کشته شدند . سخنگوی نظامی اسرائیل گفت که کماندوها از مرز سوریه به این منطقه نفوذ کرده بودند .

در این زد و خورد که بعد از ظهر پنج‌شنبه روی داد دو سرباز اسرائیلی نیز زخمی شدند .

این نخستین زد و خورد شدید پس‌از نبرد هوائی اخیر بین جنگنده های‌مصر و اسرائیل بود اجساد چهار کماندوی فلسطینی امروز بمقامات سوریه تحویل داده شد .

روزنامه الجمهوریه نوشته است که دو هواپیمای‌اسرائیلی‌ساعتهادرجستجوی سرنشینان میراژهائی بودند که در این نبرد از طرف میگ های مصری سرنگون شدند در این نبرد نیروی هوائی مصر نیز دو هواپیمای میگ ۲۱ خود را از دست داد .

روزنامه الاهرام در این باره نوشته است که مسئولیت نقض آتش‌بس در منطقه کانال سوئز متوجه اسرائیل بوده است .

الاهرام اضافه کرده است‌که‌اسرائیل با به وجود آوردن‌این‌حوادث میخواهد موقعیت خود را در سرزمین‌های اشغالی تقویت کند در همین شماره حسنین‌هیکل نوشته است که مصر باید هرچه زودتر روش سیاستی و جنگی خود را در خاورمیانه تغییر دهد .

هیکل اضافه کرده است که اگر مصر بادامه نه جنگ و نه صلح ادامه دهد مرتکب یک جنایت تاریخی خواهد شد . هیکل خاطرنشان ساخته است اگر اوضاع فعلی تغییر نکند مصر نخواهد توانست بوعده های خود در مورد آزاد کردن سرزمین های اشغالی جامه عمل بپوشاند . اگر مصر نقش خود را ایفاء نکند بار گرانی بدوش جهان عرب بوده و روابطش باشوروی رو به‌تباهی‌خواهد رفت .

چوئن‌لای بخاطرویتنام خودش را سرزنش کرد

پکن ـ چوئن‌لای‌نخست وزیرچین دیشب فرصت را در ضیافت شامی که‌به افتخار گروهی از مردمان صاحب عنوان آمریکائی در پکن برپا شده بود غنیمت شمرد وضمن تاختن به سیاست دولت آمریکادر آسیا یکبار دیگر ویتنام شمالی رااز حمایت بیدریغ چین مطمئن کرد .

چوئن‌لای مضافا این سخنان را هنگامی‌عنوان کرد که کمتر از ۷۲ ساعت به مسافرت مجدد هنری کی‌سینجر مشاور طراز‌اول ریاست جمهوری آمریکا به چین کمونیست باقی مانده بود .

«ریچاردد‌ارمن»سرپرست‌خبرنگاران روزنامه «پست ایسپاچ» که این گزارش ازوی نقل قول شده به‌نقل از چوئن‌لای نوشته است که اگر کی‌سینجر هدفش این باشد که‌پکن را متقاعد کند تا ویتنام شمالی را برای تعدیل شرایط صلحی تحت فشار قرار دهد بدون شك بادستهای خالی از چین بازخواهد گشت.

«دارمن» سپس به نقل از سخنان چوئن‌لای در همان ضیافت شام نوشته است : مردمی که‌درویتنام جنوبی زندگی میکنند بستگان و افراد خانواده‌های انقلابیون‌هستند که پس‌از عقدقرارداد ۱۹٥٦ ژنو ـ برطبق مفاد این قرارداد به بالای مدار ۱۷درجه (ویتنام شمالی)رفتند و خانواده هایشان را پشت سردر ویتنام جنوبی باقی گذاشتند .به عقیده چوئن‌لای نهضت آزادی ـ بخش‌ملی در ویتنام جنوبی هنگامی آغاز شد که مردم این سرزمین حاضر به قبول یوغ اسارت‌رژیم «نگودین‌دیم» و آمریکا نشدند .

چوئن‌لای حتی در همین گفت و شنود با میهمانان آمریکائی که ٤ ساعت طول کشید شخص خودش را بخاطر اینکه امضایش دربای قرارداد ژنو قرارگرفته است‌ملامت کرده و گفته است تنها دلیلی که میتواند بخشیده شدن وی را از طرف مردم ویتنام توجیه کنداین است که وی بهنگام امضاءقرارداد ژنو تجربه کافی نداشته است .

کی‌سینجر دوشنبه وارد پکن میشود

واشنگتن ـ هنری کی‌سینجر مشاور ویژه‌پرزیدنت‌نیکسون ساعت سه ونیم بعد از نیمه شب جمعه واشنگتن را بسوی پکن ترکگفت. وی پس از توقف کوتاه درهاوائی وگوام روز دوشنبه وارد پایتخت جمهوری‌خلق‌چین‌میشود.کی‌سینجر قبل از عزیمت از واشنگتن تاکید کرد که این سفر برخلاف برخی شایعات به هانوی نخواهد رفت. سخنگوی وزارت‌امور خارجه آمریکا در یک مصاحبه مطبوعاتی گفت دلیلی در دست نیست که نشان دهد ویتنام شمالی برای مذاکرات جدی آماده است.

بعقیده محافل‌سیاسی واشنگتن هدف‌اصلی سفر مشاور رئیس جمهوری آمریکا به پکن آن است که چوئن‌لای راوادار کند مساعی جمیله خود را برای وادار کردن ویت‌نام‌به شرکت جدی درمذاکرات پاریس بکار برد. محافل سیاسی عقیده دارند که کی‌سینجرماموریت بسیار حساسی را بعهده دارد و بیم آن میرود که نتواند چین را وادار کند درمسئله ویت‌نام‌مداخله کند.

جمهوری خلق چین چند روز قبل طی یک اعلامیه شدیداللحنی به آمریکا اخطار کرد که بمباران هوائی ویت‌نام شمالی امنیت چین را بخطر میاندازد ولی محافل واشنگتن میگویندکه‌سفرگی سینجر بااین اعلامیه ارتباط ندارد .

مسئله‌ای که‌درمحافل پکن‌مورد توجه قرار گرفت غیبت چوئن‌لای وچند نفر دیگر از رهبران چین‌از پایتخت بود چوئن‌لای پس‌از پنج روزغیبت باردیگر در مراسم‌رسمی درپکن شرکت کرد و چند ساعت پس از صدور اعلامیه‌شدیداللحن باآقای آرام‌سفیر شاهنشاه‌آریامهر وهیئت نمایندگی ژاپن ملاقات کرد.

سفرکی‌سینجر به‌پکن ظاهرادر مذاکراتی که میان رهبران چین انجام شده مورد تصویب قرار گرفته است. این مذاکرات سه‌روز بطول انجامیده است.

آموزش درلندن

برای تخصص در کامپیوتر

نیاز دنیا به مجریان و برنامه ریز های‌باصلاحیت کامپیوتر رو بافزونی میرود . پیش‌بینی میشود که درسال ۱۹۷۲ تنها خاورمیانه چندین هزار کارمند کامپیوتر احتیاج داشته باشد . بدین ترتیب ، برای کسانی که آمادگی لازم برای مطالعه و پیشرفت دارند زمینه مساعدی وجود دارد . کارمندان با صلاحیت کامپیوتر در اولین وهله باحقوق عالی استخدام میشوند و تازه‌این اول‌کاراست‌باتوسعه روز افزون کامپیوتر کارمندان‌باتجربه بیشتری مورد نیاز خواهد بود و بدین ترتیب فرصت های نامحدودی در آینده پیش می‌آید .

کامپیوتر باوجود پیچیدگی احتیاجی بمهارت یا تجربه‌ای خاص ندارد بلکه لازمه آن تسلط به زبان انگلیسی و تعلیم خوب است .

مدرسه صنعتی کامپیوتر از اولین مدارس‌انگلستان برای کارمندان کامپیوتر است و تمام استادان آن چندین سال تجربه در فن کامپیوتر دارند . این مدرسه فرصت هائی برای امتحان مستقل و تکمیل آموزش در اختیار دانشجویان قرار میدهد تا شایستگی و قابلیت قبول بین‌المللی داشته باشند (گواهینامه شورای شهر و اصناف لندن). دو سیستم آموزشی وجود دارد .یک دوره تمام وقت در لندن و دوره مکاتبه‌ای .

بدانشجویانی که مایل‌به گذراندن دوره تمام وقت در لندن هستند کمک های لازم در مورد مسافرت و مسکن میشود . همچنین وسایل آسایش و تسهیلات لازم‌را در اختیارتان گذاشته و ترتیب دیدار هائی از مراکز آموزشی و آثار تاریخی خواهیم داد .

اگر دوست دارید برای شغلی درخشان آموزش‌ببینید همین‌حالا باید شروع‌کنید.

برای دریافت اطلاعات بیشتر و شرح درباره دوره‌ها بما نامه بنویسید و نیزروشن کنید که مایلید در دوره‌تمام وقت یا دوره مکاتبه‌ای‌شرکت کنید .

نشانی : Mr. D. Jenner
School of Computer Technology
181 Oxford Street
LONDON W. ENGLAND

دبستان ایرانیان
IRANIAN SCHOOL

برای کلاسهای تابستانی و تقویتی‌و تفریحی با برنامه شنا همه‌روزه صبحها ثبت نام مینماید .

خیابان پهلوی بالای سه‌راه عباس‌آباد جنب انجمن‌ایران و آمریکا تلفن ٦۲۰٤٥۷

موزائیک ماشینی ناصید
معصول آخرین تکنیک سیاتکاری دراپران
خیابان پهلوی‌سه‌راه عباس آباد
۵۹۳ تلفن ٦۲۱۰٥۴ـ ٦۲۱۰٥۳

انواع **کاغذدیواری**
درصدها طرح جالب «محصول اروپا» قابل شستشو
ارزان‌تر از همه جا
متر مربع ۲۰ تا ۱۲۰ ریال
وارد کننده انحصاری:خیابان فردوسی‌ـمقابل بانك‌ملی‌ـ
کوچه بلژیك‌ساختمان‌مسعود طبقه پنجم تلفن ۳۱۲۸۰۳

ورزشی

آلمان ـ شوروی

نبرد برسر جام قهرمانی ملتهای اروپا

آلمان ۲ سال است که بدون شکست مانده

آیا پیروزی ۴ـ۱ آلمان برشوروی تکرار میشود ؟

تیم های ملی آلمان غربی و شوروی فردا برسر جام قهرمانی فوتبال ملت های اروپا، رویاروی همقرار می گیرند . درنبرد فردا، آلمانیها صمیمانه امید دارند که به دوسال بی شکست بودن خود ، ادامه دهند .

«هلموت شوئن» مربی کهنه کار تیم آلمان غربی به شیوه جدیدی ازمسابقه اشاره میکند و بی‌پروا، می گوید : «در نبرد های پیشین، تماشاگران بازیهای تماشائی از ما دیده‌اند ولی بیگمان ، نبرد یکشنبه که روشنگر سرنوشت جام قهرمانی ملت های اروپا است ، شکل دیگری خواهد داشت .»

«هلموت شوئن» که از تیم آلمان غربی یك تیم‌باب پسند تماشاچی و در عین حال خستگی ناپذیر و نیرومند پدید آورده است ، تا حدود زیادی تماشاگران نبردفردا را دلسرد می کند .

« ماتصمیم به ربودن جام‌قهرمانی ملتهای اروپا گرفته‌ایم و ازین‌رو در برابر شوروی ناگزیریم که شیوه‌یی‌کاملا حرفه‌یی وحسابگرانه پیش گیریم .»

آلمان غربی و شوروی باپیروزی بر بلژیك و مجارستان دوره نیمه نهائی را بپیروزمندانه گذراندند تا بخت خود را برای ربودن جام گرانبهای ملت های اروپا، درنبرد با یك دیگر ، بیازمایند . بلژیك‌و مجارستان نیز دور از جام برسر مکان سوم با هم نبرد خواهند کرد .

«آلکساندر پونوماروف» روسی‌بر خلاف همکارش «شوئن» خاموشی و سکوت را برگزیده است . او فقط این جمله را در برابر پرسش های پیاپی خبرنگاران ، تکرار می کند که تا یکشنبه (فردا) بایدصبر کرد تا دید کدام تیم شایسته‌کسب عنوان قهرمانی فوتبال ملت های اروپا است .

روسها در شرایطی به مصاف آلمان غربی می شتابند که‌تاکنون سه بار در دوره نهایی مسابقات قهرمانی فوتبال جام‌ملت های‌اروپا حضور داشته‌اند و یك‌بار نیز با پیروزی ۲ـ۰ بر یوگسلاوی (۱۹۶۰) این جام را فتح‌کرده‌اند. چهارسال بعد ، شوروی در فینال همین مسابقات با همان نتیجه‌یی که یوگسلاوی را شکست داده بود ، در مادرید مقابل تیم ملی اسپانیا ناکام شد .

در سومین دور این مسابقات باردیگر شوروی مزه ناکامی را چشید و این بار در برابر تیم سرسخت و پرستاره ایتالیا .

روسها در دو سال اخیر(۱۹۷۰ به‌بعد : پس‌ازجام جهانی‌مکزیکو) بجز یك بار ، در هجده مسابقه دیگرپیروزبوده است. تنها شکست تیم ملی فوتبال شوروی را آلمان غربی ـ حریف فردای این تیم، پدید آورد . بازیگران خستگی ـ ناپذیر وپرتوان آلمان‌پنجم خرداد ماه جاری‌دراستادیوم بزرگ‌المپیك مونیخ ، چهار بر یك شوروی را شکست داد .

«آلکساندر پوناماروف » مربی‌تیم ملی شوروی معتقد است که این بار بیگمان نتیجه غیر از نتیجه‌یی خواهد بود که آلمانیها در مونیخ گرفتند .

جام جهانی کوچک روی تلکس روزنامه اطلاعات

یوگسلاوی بدبیارترین تیم جام جهانی کوچك ! ایرلندیهابرای میخواری هم پیاله یافته‌اند ! فرانسویها جز گردش‌و خوردن کاری ندارند !

رقص فرانسویها !

بازیکنان تیم فوتبال فرانسه بعد از پیروزی (۰ـ۵) بر تیم امریکای‌مرکزی و ۲ـ۰ برافریقا، اینك باموزیك‌سامبا و غذاهای خوشمزه تند و تیز محلی در شمالی‌ترین نقطه برزیل (سانتا ـ آماروداپوریفی کنکئو ا) اوقات خوشی را می‌گذرانند.

★

کمك دولتی

سازمان دولتی شرط‌بندی فدرال برزیل تصمیم گرفت‌هزینه پروازهای تیمهای منتخب‌مسابقات را بپردازد .

کنفدراسیون ورزش برزیل‌از این اقدام دولت تشکر کرد‌زیرا مخارج این مسافرتها که بالغ‌بر ۳٫۵ میلیون تومان می‌شود، بنفع کنفدراسیون ورزش ذخیره می‌گردد .

★

آقای رئیس‌جمهوری چرا ؟

تیم ملی فوتبال اکوادورتلگرامی از «گیلرمو رودریگز» رئیس جمهوری این کشور دریافت‌کرد. در این تلگرام از حوادث شرم‌آوری که به پرستیژ عمومی دولت و کشور اکوادور لطمه زده، اظهارناخرسندی و تاسف شده است ! رئیس جمهوری حتی دستور داده که تیم هرچه زودتر برگردد !

مربی تیم فوتبال اکوادور، به دنبال دریافت این تلگرام اظهار داشت: هیچ دلیلی‌برای‌بازگشت تیم، به اکوادور وجود ندارد و هیچ حادثه‌ای اتفاق نیافتاده است، جز یکسوء تفاهم‌کوچك بین دو بازیکن تیم آن هم در زمین تمرین! من از آقای‌رئیس جمهوری واقعا درحیرتم‌که چرا قضیه‌یی اینچنین پیش‌پا افتاده را بزرگ کرده‌اند!»

★

یوگسلاوی بدبیار !

تیم فوتبال یوگسلاوی، بدبیار ترین شرکت کننده درجام‌جهانی کوچك، سرانجام با یك پیروزی ده برهیچ مقابل ونزوئلا، ظاهرا طلسم بدبیاری را شکسته‌است! از بدبیاری تیم یوگسلاوی همین بس که بیشتر بازیکنانش براثر ابتلا به آبله نتوانستند همراه تیم خود در برزیل حضور یابند!

گلاسکو رنجرز : محروم بزرگ!

«گلاسکو رنجرز» از شرکت در مسابقات دو فصل آینده محروم شد !

رای نهایی کمیته انضباطی اتحادیه فوتبال اروپا ، دربارهٔ‌مسابقه‌فوتبال دوتیم«گلاسکو رنجرز» و«دینامومسکو» صادر شد . بموجب این‌رای، تیم فوتبال «گلاسکو رنجرز» از انجام مسابقات فوتبال در دو فصل بعدی بازیهای جام برندگان جام اروپا محروم شد ، و باین ترتیب این تیم نمیتواند مقام قهرمانی خود را در بازیهای‌آینده‌جام‌برندگان جام اروپا حفظ کند .

در مسابقه فوتبال که بین «گلاسکو رنجرز» و «دینامو»ی مسکو در شهر بارسلونای اسپانیا روز چهارشنبه ۳ خرداد برگزار شد و نتیجه آن ۲ ـ ۳ به سود تیم فوتبال«گلاسکو رنجرز» اعلام شد ، طرفداران تیم اسکاتلندی ، با بطری و قوطی به بازیکنان تیم فوتبال «دینامومسکو» حمله بردند و چند تن از آنها را مصدوم کردند . تیم فوتبال «دیناموی مسکو» بدنبال این حادثه ، خواستار انجام مجدد مسابقه شد و طی اعتراضی ، از رفتار تماشاگران به اتحادیه فوتبال اروپا شکایت کرد . این اعتراض گرچه برای روسها نتیجه‌یی در پی نداشت‌ولی‌بهرحال باعث محرومیت حریف اسکاتلندی شد !

تیمور غیاثی

پرنده ایرانی در ارتفاع ۲۱۴ سانتیمتر

تیمور غیاثی بلند پرواز ترین قهرمان پرنده ایران ، دریونان از مانع ۲ متر و ۱۴ سانتی‌متر به آسانی گذشت .

دراولین روز مسابقات‌دوومیدانی کمدر استادیوم «پیریوس‌المپیک» آتن برگزار شد، در رشته‌پرش ارتفاع‌تیمورغیاثی قهرمان‌معروف ایرانی به‌آسانی رکوردی برابر با ۲٫۱۴ متر برجای گذاشت، «ژان‌کوسوالاس» از یونان نیز همین رکورد را برجای‌گذاشت و نفراول شد.

تیمور غیاثی‌بعلت برخورداری از قدبلندتر، نفر دوم مسابقات و«ژراردلافی» از فرانسه با رکورد ۲٫۱۱ متر نفر سوم شدند.

کشتی ایران در راه مونیخ

مرحله‌اول مسابقات انتخابی تیم‌تهران پایان‌یافت

مرحله اول مسابقات انتخابی کشتی آزاد تهران که در نواحی پنجگانه وبا شرکت ۱۱۲۵ کشتی‌گیر از روز شنبه گذشته آغاز شده بود عصر دیروز پایان یافت.

در این مرحله مجموعا ۳۰۰ کشتی‌گیر (نفرات اول تاششم) در اوزان دهگانه از پنج ناحیه تهران به پیروزی رسیدند.

برندگان مسابقات مرحله اول انتخابی تهران که مفتخر بدریافت « کارت امید» شده‌اند، در مسابقات قهرمانی تهران به همراه نفرات‌اول ارتش شاهنشاهی ـ دانشگاهها ـ کارگران وآموزشگاهها شرکت خواهند جست. نفرات اول هر وزن مسابقات قهرمانی تهران، درسی ودومین دور مسابقات‌قهرمانی کشور شرکت خواهند کرد و برگزیدگان آنها را مسابقات المپیک آماده خواهند شد.

شماره چشمگیر جوانانی که درین مسابقات شرکت جسته‌اند بیش از هرچیز نشانه آن است که برخلاف آنچه گروهی ناآگاه می‌گویند ، ورزش کشتی همچنان طرف توجه جوانان قرار دارد اما از سوی دیگر متاسفانه میزان توجه به‌این ورزش پرطرفدار کاسته شده و بیگمان باید برای آن برنامه گسترده‌تری اندیشید.

اخبار کوتاه ورزشی

تاج ـ کارگر : مساوی

آبادان : در یک مسابقه‌جالب‌فوتبال تیمهای‌سرشناس آبادان و دو رقیب دیرینه (تاج و کارگر) روبروی هم قرار گرفتند و پس از ۹۰ دقیقه تلاش صفر برصفر مساوی کردند .

تیم ملی فوتبال در مشهد

خبرنگار روزنامه اطلاعات از مشهد گزارش می‌دهد: به دعوت هیات فوتبال خراسان وموافقت فدراسیون‌فوتبال کشور ، تیم فوتبال ایران پس از مراجعت از برزیل برای انجام یک مسابقه فوتبال با تیم خراسان ، به مشهد سفر خواهد کرد .

قهرمان المپیك را برق کشت!

« برایان‌رنی » عضو تیم قایقرانی استرالیا در بازیهای المپیک ، براثر دست زدن به سیم لخت برق کشته شد !

بقیه اعضای تیم نیز به‌دلیل‌ویزا نشدن گذرنامه‌هایشان به‌هواپیما نرسیدند و جاماندند !

★

ایرلندیهای‌میخواره

بازیکنان تیم فوتبال ایرلند جنوبی همچنان در برزیل‌خوش‌گذرانی میکنند ! اعضای تیم فوتبال ایرلند جنوبی در شهر «ناتال» فارغ از اندیشیدن به مسابقه آینده خود با اکوادور همچنان گرم خوشگذرانی‌اند! بازیگران تیم ایرلند جنوبی‌پس از دیدار پر سرو صدای خود با ایران شبها تا دیر وقت شب‌زنده‌داری میکنند . دردست بازیکنان این تیم همیشه بطری های آبجو دیده میشود و ملوانان کشتی بیمارستان‌هوپ آمریکا بازیکنان ایرلندی را هم‌پیاله‌های خوبی برای مشروب‌خوری یافته‌اند !

مربی ایرلند اظهار داشت: «موضوع تفریح کردن اعضای تیمش چندان مهم نیست، زیرا آن‌ها در ایرلند در شرایط سختی تمرینات خود را انجام داده‌اند!»

★

آخرین نتایج

در دنباله مسابقات‌جام‌جهانی کوچک در برزیل این نتایج به دست آمد :

گروه ۱

تیم فوتبال فرانسه ـ منتخب آفریقا ۰ـ۲ به سود فرانسه

تیم‌فوتبال کلمبیا ـ منتخب‌امریکای مرکزی ۳ـ۴ به‌سود کلمبیا.

بزرگترین مسابقه‌قرن

پیکار اندیشه فیشر ـ اسپاسکی یکشنبه ۱۱ تیر در ریك‌جاویك

«بابی‌فیشر» و «بوریس‌اسپاسکی» سرانجام روز یکشنبه یازده تیر ماه آینده در «ریک جاویک » ـ پایتخت ایسلند ـ بایک دیگر پیکار می کنند. خبر گزاری تاس دیروزضمن اعلام این‌خبر، گزارش داد:

این دو شطرنجباز ازبختی برابر برای پیروزی در پیکار با یک دیگر برخوردارند.

«یاکفراخلین» مفسرمسابقات شطرنج اظهار داشت : «فیشر» اولین کسی است که برای ربودن عنوان قهرمانی شطرنج جهان‌برخاسته است.«اسپاسکی» ۳۵ساله، تحصیل کرده دانشگاه ودرشمار یکی از بهترین و بیمانندترین شطرنجبازان تاریخ است و هم اکنون تاج قهرمانی جهان‌را درین رشته برسردارد. «راخلین» مفسر نامدار همچنین اظهار عقیده کرد:

قدرت انتقال‌سریع اسپاسکی دربازی به او کمک می کند اما در مقابل «فیشر» نیز دارای تاکتیکهای متفاوت استواز زیر وبمهای دقیق‌وحساب شده‌یی‌در پیکار با حریفان سود میبرد.

این دو شطرنجباز، بعد از میخاییل باتونیک برنده عنوان قهرمانی جهان‌درسال ۱۹۴۸ ، اولین کسانی هستند که برای بدست آوردن‌این عنوان مبارزه میکنند.

«فیشر» این‌مبارزه را مدیون موفقیتهای درخشانش در سال ۱۹۶۰ است واینک برای نهادن تاج قهرمانی‌شطرنج‌جهان برسر خود، بدون‌وقفه تلاش می کند.

پیکار فیشر (آمریکایی) و (اسپاسکی روسی) قرار بود هفته ها پیش انجام گیرد ولی شطرنجباز آمریکایی ناگهان خواستار مبلغ کلان تری‌ازدرآمد پیکار خود باقهرمان جهان شد. «دبه» کردن «فیشر» سرنوشت پیکار برسر عنوان قهرمانی‌جهان را گنگ و تیره ساخت تابجایی که احتمال میرفت دو قهرمان برگزیده شطرنج جهان، هرگز رویاروی یک دیگر قرارنگیرند !

«بوریس اسپاسکی» دیروز اعلام کرد ، بابی فیشر» از این که خیال می کند من گفته‌ام (مقام قهرمانی تازمانی زنده‌ام‌بمن تعلق خواهدداشت!) بیهوده‌رنج‌می‌برد چون من چنین چیزی‌نگفته‌ام!«اسپاسکی»مسابقه خودرا با «فیشر» بزرگترین مسابقه قرن‌خواند.

دنیای ورزش روزهای شنبه منتشر میشود

تلویزیون نوبل
NOBEL نوبل

سوپر تایل
کف پوش پلاستیکی صددرصد وینیل
تهیه شده در کارخانجات شرکت سهامی درخشان تهران
وابسته بگروه تولیدی زیبا
مرکز پخش و نمایشگاه : خیابان شاهرضا بین پهلوی وکالج نبش خارک ۱۱۱
تلفن : ۶۶۰۳۱۶ ـ ۶۶۰۳۱۷ تلفن مستقیم سفارشات : ۴۲۵۳۷

کولروستینگهاوس
باموتور پرقدرت وستینگهاوس امریکا
* بابدنه ضدزنگ
* بدون صدا
* کم مصرف باپوشال ضدکپك
* درپنج مدل مختلف
Westinghouse

تصفیه آب تمام اتوماتیك
ساترن
مناسبترین دستگاه جهت ویلاهای شمال
شرکت ژالیون
خیابان اسکندری ـ غدیر ۹۲۲
تلفن: ۹۲۱۰۳۹

لوموپرینت
فتوکپی الکتروستاتیك ساخت آلمان
۲۰ کپی در هر دقیقه
از تمبر ـ سکه ـ سند ـ کتاب و اشیاء سه بعدی کپی عالی و خشك تهیه میکند .

LUMOPRINT
نماینده انحصاری
شرکت سهامی ادکا
خیابان فیشرآباد شمالی ۲۴۵ ساختمان پارکر
تلفن ۸۲۶۳۰۴ و ۸۳۰۵۲۸

کولرگازی
توشیبا
درسه مدل مختلف

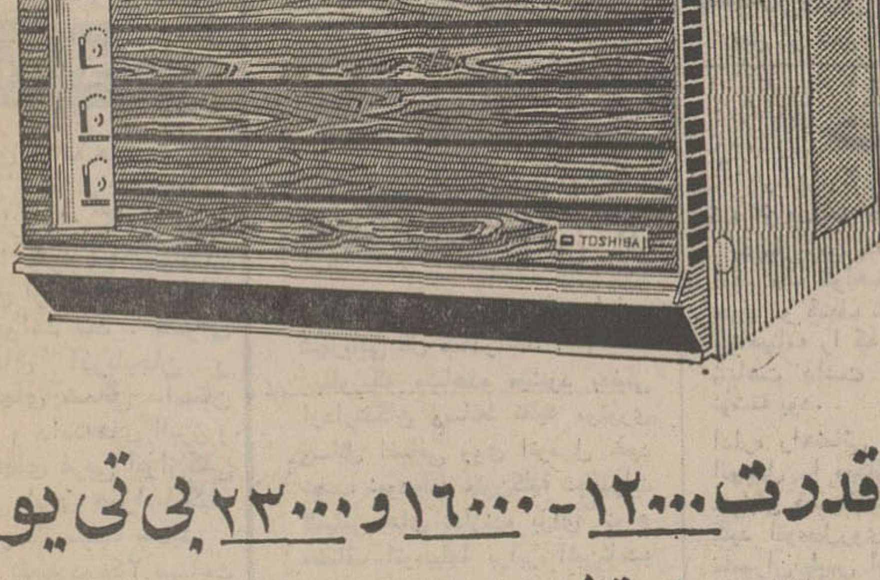

باقدرت ۱۲۰۰۰ ـ ۱۶۰۰۰ و ۲۳۰۰۰ بی تی یو
قابل استفاده باولتاژهای مختلف برق درسراسر کشور
Toshiba
توشیبا سازنده بیش از ۶۰۰۰ نوع لوازم الکتریکی والکترونیکی

برنامه آینده
سینما امپایر
بریژیت باردو
کلودیا کاردیناله
در فیلم رنگی
آتش افروزان

باشرکت
مایکل
جی‌پولارد

کوپ الکساندر
گیسوی شوی وپوش بانوان
ویك سربازان
پروك جوانان
هرپیس آقایان
به اقساط ماهانه
فقط ۲۰ تومان
I.B.S.
آی بی اس پهلوی جنب سینما امپایر تلفن ۶۲۳۹۰۰

از صبح روزسه‌شنبه فقط در
سینما آتلانتیک
داستانی عجیب و غیر عادی از یك عشق
الن دلون
در فیلم رنگی ـ ایستمن کالر
صبح روز حادثه

با شرکت : سیمون سینیوره ـ اوتاویاپیکولو
ژان تینیه ـ مونیك شومت
گیشه سینما آتلانتیک همه روزه برای رزرو بلیط آماده است
سئانسها ۱۱ صبح ۳٫۳۰ ـ ۵٫۳۰ ـ ۷٫۳۰ ـ ۹٫۳۰ بعد از ظهر

SALES EXECUTIVE
REQUIRED
PREREQUISITES
1. Iranian nationality
2. Military exemption or completion
3. Age 35 to 40 years
4. Fluent Farsi - English
5. Marketing degree from U.S.A. university
6. At least ten years experience Salary commensurate with experience and background
7. Iranian Driver's license required.
Send resume with recent photo to P.O. Box 692, Tehran Ref. SE

ازفردا صبح درسینما
ادئون
متروگلدوین‌مایر تقدیم‌میکند
داستانی از عشق
فیلمی از : دیویدلین
سازنده آثاری چون
پل رودخانه کوای
لارنس‌عربستان ـ دکترژیواگو

دختر رایان
رنگی
۷۰ میلیمتری
باصدای
استریوفونیك
۶ باندی
باشرکت : رابرت‌میچام
سارامایلز ـ جان‌میلز
کریستوفرجونز ـ تریورهاوارد

کنفرانس عالی قضائی با حضور نخست‌وزیر افتتاح شد

وزیر دادگستری: باتظاهر نمیشود ایمان مردم را جلب کرد

آقای هویدانخست‌وزیردرکنفرانس عالی قضائی سخنرانی میکند . آقای صادق احمدی وزیر دادگستری و قضات عالیرتبه ووکلای دادگستری نیز در عکس دیده میشوند .

صبح امروز کنفرانس عالی قضائی با شرکت روسای دادگستری‌ها و شخصیت های قضائی کشور با حضور آقای هویدا نخست‌وزیر تشکیل شد .

در این جلسه پس از سخنان آقای صادق احمدی وزیر دادگستری، آقای هویدا نطقی ایراد کرد .

نخست‌وزیر اظهار داشت : ایجاد تحول اساسی در سیستم قضائی کشورمیتواندتاثیر فراوانی در پیشرفت اقتصادی‌مملکت‌داشته باشد .

آقای هویدا ضمن پشتیبانی از استقلال قضائی ، وکلای دادگستری و ضابطین دادگستری را بازوان‌نیرومنددادگستری‌خواند واظهار داشت که وجدان قوی قاضی همیشه ضامن استقلال و بیطرفی قضاوت او است .

آقای نخست‌وزیر قضات‌ایران و وجدان پاک آنها را ستود وافزود که در مسافرت های داخل کشور اغلب قضات را دیده‌است که در دورافتاده‌ترین نقاط کشور با ایمان ووجدان وظایف سنگین‌خود را در شرایط دشوار انجام میدهند و بهیچوجه مشقات‌زندگی تاثیری درقضاوت آنها ندارد .

آقای نخست‌وزیر گفت این‌بدیهی است تمام مراجعین به دادگستری نمیتوانند از این دستگاه راضی‌و ممنون برگردند چون بهرحال یک طرف دعوا موفق و طرف دیگر محکوم میشود ، ولی مسئله مهم تعیین تکلیف سریع‌مراجعین است. پرونده‌ها نباید برای مدت زیادی دردادگستری بماند و مردم باید زود تکلیف خود را بدانند .

آقای‌صادق احمدی‌وزیردادگستری ضمن اظهار خوشوقتی از حضور آقای نخست وزیر و قضات و وکلای دادگستری ، گفت: مابایددادگستری‌راچنان بسازیم که هیچ صاحب قدرتی وهیچ محکومی نه لازم بداند و نه بخود اجازه بدهد که بااعمال نفوذ حق خویش را بگیرد ما باید با عمل، این روحیه را در مردم بوجود بیاوریم و گرنه باتظاهر نمی شود ایمان مردم را نسبت به‌دادگستری جلب کرد.

من معتقدکه‌در کارهای مملکت بایدباصاحبنظران تبادل نظر کرد، تشکیل این کنفرانس نیز به‌همین منظور بوده است.

تردید نیست‌که مادر دادگستری مسائل قابل بررسی زیاد داریم، مسائل مربوط به عدم تناسب قوانین باخواست جامعه ، مسائل آشنا نبودن مردم بحقوق خود و کار دادگستری ، مسائل مربوط‌به روشهای غلط و پر تشریفات ، مسائل مربوط به عدم تناسب دادگستری بامراجعین ، استفاده از تکنولوژی جدید و رفتار با مجرمین زندانی و حتی آنهائیکه مدت زندانیشان‌تمام‌شده وبه‌جامعه بازگشته‌اند.

مانمی توانیم فقط‌دم‌از مشکلات بزنیم باید در مقام حل مشکلات برآئیم.

بدون دادگستری خوب ، برنامه های اقتصادی و صنعتی مملکت به جائی نخواهد رسید .

رسیدگی‌به یك پرونده جزئی نباید مدتها بلاتکلیف‌بماند‌بلکه دریك زمان مناسب باید به آن رسیدگی کرد وتکلیف‌مراجعین را روشن ساخت .

سطح دانش کارکنان‌دادگستری رابایدبالابرد و تکلیف کسانی را که بی جهت درمظان اتهام قرار می گیرند زودروشن کرد.

ریاست کنفرانس عالی قضائی را آقای میرمطهری‌رئیس‌دیوان عالی کشوربعهده‌دارد‌و کنفرانس ۵روز مسائل مورد نظررابررسی می کند .

نثار تاج‌گل

ساعت ۸ بامداد امروز روسای کل‌دادگستری های استانها که برای شرکت در کنفرانس عالی قضائی به تهران آمده‌اند باتفاق آقای ناظمی معاون‌وزارت‌دادگستری در آرامگاه رضاشاه‌کبیر حضور یافتندو بانثار تاج‌گل‌ادای احترام نمودند .

کلاس خبرنگاری روزنامه اطلاعات

گروهی‌از شرکت‌کنندگان این‌کلاس بعدا استخدام خواهند شد

پیشرفت‌وتحولات اخیرروزنامه اطلاعات موجب گردید که‌این‌روزنامه کادر تحریری خود را بیش از پیش تقویت کند تا پاسخگوی خواست های روزافزون خوانندگان خودباشد.

درراه‌اجرای این هدف روزنامه اطلاعات عده‌ای از جوانان‌علاقمند بامور مطبوعاتی را برای‌یك دوره سه ماهه جهت کلاس خبرنگاری باشرایط زیر در یك‌مسابقه ورودی شرکت میدهد.

کسانی که در مسابقه‌ورودی موفق شوند مدت‌سه ماه در کلاس های علمی‌وعملی شرکت میکنندوپس از گذراندن امتحان گواهینامه دریافت خواهندکرد آنگاه گروهی ازآنان باستخدام روزنامه اطلاعات در می آیند.

داوطلبان می‌توانند با در دست‌داشتن فتوکپی دیپلم کامل متوسطه‌و دوقطعه‌عکس برای ثبت‌نام ودریافت کارت برای شرکت در مسابقه ورودی همه‌روزه بین ساعت ۸ تا۱۲صبح‌به اطاق ٤٤٤ در طبقه چهارم روزنامه اطلاعات مراجعه نمایند.

سن داوطلبان بایدبین ۱۸تا۲۵سال باشد وکسانی که‌بیکی اززبان های انگلیسی وفرانسه آشنائی بیشتری داشته‌باشندحق تقدم‌دارند . ثبت‌نام تا دهم‌تیر ماه ۱۳۵۱ خواهدبود.

داوطلبان شهرستان ها می‌توانند مستقیما مشخصات وآدرس خود رابرای روزنامه اطلاعات‌اطاق٤٤٤ارسال‌دارند.

انفجار بمب وخرابکاری در کویت

گزارش های رسیده از کویت حاکی است که چند روز قبل در منطقه شویخ کویت بمبی منفجر گردید.این‌بمب‌خسارات مالی‌قابل توجهی ببار آورد و مقامات انتظامی‌یك‌سربازکویتی راباتهام انفجاربازداشت کردند.

طی‌ماههای اخیر مواردمختلف دیگرخرابکاری در کویت‌انجام گرفته که مهمترین آنها بقرار زیر است .

درمنطقه نفت‌خیز احمدی سه لوله نفتی بوسیله‌مواد منفجره صدمه دیدخسارت وارده دراین آتش‌سوزی بالغ بر ربع میلیون دینار کویتی برآورده‌شده‌است. یکی‌از انبار های نفت بعلت نامعلومی دست‌خوش آتش‌سوزی گردید .

انفجار در منطقه صالکیه که منجربه کشته شدن چهار نفر وزخمی شدن دو نفر گردید . انفجار درنزدیکی‌هتل‌راشون که آسیب مختصری به تاسیسات برق هتل‌وارد آورد .

انفجاردر اتومبیل دبیر اول سفارت‌اردن در کویت که منجر به انفجار اتومبیل و قسمتی از طبقه اول سفارت‌اردن درکویت گردید .

عملیات مدعی کشف داروی جذام متوقف شد

آزمایش داروی‌گیاهی و ناشناخته مدعی کشف داروی‌جذام ، متوقف شد و هم اکنون بیماران حیدرقلی خسروانی کشاورز ٤٨ ساله اهل فارس در انتظار تصمیم وزارت بهداری بسر می برند .

در پی اطلاعیه سازمان نظام پزشکی بیرامون مدعی‌کشف‌داروی جذام، فعالیت حیدرقلی خسروانی بیدرنگ متوقف شد . هم‌اکنون مسئولان انجمن کمك به جذامیان با وزارت بهداری تماس‌گرفته‌اند تا در مورد مدعی کشف داروی جذام کسب تکلیف کنند .

خبرنگار ما گزارش میدهد :

حیدرقلی خسروانی مدعی کشف داروی جذام ، قرار بود که‌امروز (شنبه) رهسپار مشهد شود وچند تن ازبیماران‌جذامخانه محرانجان این شهرستان را زیر نظر گیرد ولی با عکس‌العمل شدید سازمان نظام پزشکی ، این برنامه نیز تا روشن شدن هر چه بیشتر مساله، بتعویق افتاد .

در تصادم ۲ قطار ۲۵ نفر کشته و ۱۰۰ نفر مجروح شد

پاریس ـ براثر تصادم‌دو قطار مسافربری دریك‌تونل در شهر سواسون فرانسه دست‌کم ۲۵تن کشته ویکصد نفر مجروح‌شد.

براثرتصادم شدید قسمتی از دهانه‌تونل روی قطار فرو ریخت وبعلت‌این فروریختگی امدادگران ساعت ها نتوانستند بیاری مجروحین حادثه بشتابند ،

استعفاء کرد

توکیو ـ ایساکو ساتو نخست وزیر ژاپن امروز در حالیکه بیش از ۱۵۵ روزبه پایان هشتمین سال زمامداریش باقی مانده بود ازمقام خود استعفاکرد. ساتو که ۷۱سال دارداز لحاظ طول مدت‌زمامداری صاحب رکورد وبدعت است.

ترور یست ژاپنی به اعدام محکوم نمیشود

تل‌اویو ـ « کوزواوکاموتو » تنها بازمانده سه تروریست ژاپنی مسئول کشتار فرودگاه «لود» امروز رسما به قتل ۲٤ نفر متهم شد.

در ادعانامه دادستان نظامی اسرائیل تروریست ژاپنی‌همچنین بعضویت‌دریک سازمان‌تروریستی وحمل غیر قانونی اسلحه متهم شده است.

وی بزودی در داخل یک قفس‌ضدگلوله در دادگاه‌محاکمه خواهد شد. این همان قفسی است که برای‌ایشمن جلادنازی ساخته شده بود.

منابع اسرائیلی گفتند بعید بنظر میرسد که تروریست ژاپنی به‌اعدام محکوم شود واگر هم دادگاه اورا محکوم کند حکم درباره او اجرا نخواهد شد.

جسدی در اتومبیل

بقیه از صفحه حوادث

دربازرسی که از جسد بعمل آمد، یک گواهینامه رانندگی از جیب او کشف شد که نام صاحب گواهینامه را که عکسش با متوفی شباهت داشت رحیم عابدینی نوشته بود.

اداره راهنمائی و رانندگی‌صاحب اتومبیل را میکائیل کفائی ساکن خیابان قصرالدشت اعلام کرد .

کلید اتومبیل‌روی‌آن بودواستنباط ماموران پلیس این است که‌متوفی ممکن است پس‌از مشروب خوری دچار حالت مسمومیت شده و به تشنج‌عقب‌اتومبیل رفته تااستراحت کند وهمانجا درگذشته است.

کلانتری ۱۲ و بازپرس دادسرا به تحقیقات‌خود دراین زمینه‌ادامه میدهند و منتظر اعلام علت مرگ متوفی از پزشکی قانونی هستند.

یک خبرنگار ما که به منزل آقای میکائیل کفائی مراجعه‌کرده بود آخروقت امروز گزارش داد که آقای کفائی این اتومبیل رایک سال قبل فروخته است واز مالک جدید آن اطلاع ندارد.

رحیم عابدینی

رعدوبرق دیشب تهران بیسابقه بود

دیشب براثر ریزش تگرگ‌و رگبار شدید ،در خیابان های شمالی و شمال غربی تهران ، سیلاب جاری شدووضع‌شواری رابرای ساکنین محلات مذکور بوجود آورد.

امروز هواشناسی اعلام‌کرد: ریزش رگبار و باران تهران از بعداز ظهر دیروز تا۸ صبح امروز بصورت متناوب در مناطق مختلف ادامه داشت . این بارندگی که براثر یك سیستم بهاری جریان داشت ، هماهنك نبوده باین دلیل که اگر در شمیرانات رگبار ریزش‌داشت، درقسمت های شرقی شهر اثری از بارندگی نبود.

هواشناسی همچنین اعلام کرد: ریزش باران‌و رگبار در روز هاو هفته های اخیر ،مولود همان‌پیش بینی است که قبلا گفته شده بود : « امسال بهار پر آبی »داریم .

شدیدترین مقدار بارندگی دیروز تهران به نسبت زمان ۱۱ میلیمتر در دزاشیب (شمیران) بود .

اختلال در ترافیك

خبرنگار ما گزارش میدهد: براثر بارندگی‌دیروزتهران، در خیابان‌های شمالی و شمال غربی سیل جریان یافت بطوری که وضع عبورو مرور مردم و حتی وسایل نقلیه مختل شد ، بخصوص در خیابان های دولت و محلات قلهك سیلاب سطح خیابان ها راپوشاند و تراکم وسائط نقلیه مدتی ادامه‌داشت.

سیلاب در خیابانها

در مناطق دریان نو ـ طرشت ـ شهرآرا و تهران‌ویلانیز‌جریان سیلاب سطح‌خیابان ها راکاملا پوشانده و عبور پیاده‌و سواره در خیابان های‌مذکوربدشواری صورت میگرفت . این وضع در خیابان تاج که قسمتی ازآن فاقد آسفالت است بصورت زننده‌ای درآمده بود.

فرار از رگبار

گزارش خبرنگاران ماحاکی است :براثر ریزش رگبار و توفان دیروز تهران ،برق‌قسمتی از خیابان شمیران «جاده‌قدیم» قطع شدو صد ها نفرازمسافران اتوبوس ها و کرایه‌های خیابان شمیران بمنظور فرار ازرگبار و رسیدن به مقصد ، خودبطرف اتوبوس ها و اتومبیل هاریختند و برای سوار شدن ازدحام کردند.

ازدحام در سریل

ریزش باران و رگبار شدید دیروز ، هزاران نفر از مردم تهران را که برای‌گذراندن تعطیل جمعه به جلگه های اطراف شهر رفته بودند،گرفتار بادو باران شدید کردو بساط آنهارا بهم‌ریخت.گروه کثیری از خانواده ها در حالی که‌لوازم و وسایل خودرا به زیر بغل گرفته بودند ، پیاده بسوی شمیرانات براه افتادند .

در ساعت هفت و هشت بعداز ظهر ، میدان شمیران و پل تجریش و خیابان های اطراف آن از جمعیت موج میزد و راه ترافیك دراین مناطق کاملابسته شد.

رعدوبرق بیسابقه

رعدوبرق دیشب‌آسمان تهران ازنظر شدت طی یکربع قرن گذشته بیسابقه بوده است . در صورتی که این رعدو برق بیسابقه درروی تهران‌متمرکز می‌شد احتمال ایجاد خطراتی میرفت.

یك کارشناس هواشناسی امروز ضمن اعلام مطلب فوق افزود:

رگبار ورعدوبرق‌دیشب‌تهران براثر یك سیستم هوای‌ناپایدار سرد که‌ازروی کرانه های لهستان‌ـ‌بلغارستان ودریای مدیترانه به خاورمیانه‌ـ‌ترکیه‌ـ وایران کشانده شده‌بود پدید آمد.

عمق هوای مزبور که‌درسطوح بالای جوقرار داشت‌به ۹هزار متر میرسید این سیستم که دیروز درروی‌آسمان‌آذربایجان بودباکندی ازغرب به شرق‌در حرکت‌است‌واز امروز به طرف سمنان ـ‌سبزوار ـ‌مشهد ـ و شهر های شرق ایران‌کشانده خواهدشدوسپس آسمان‌ایران راترك خواهدکرد . »

کارشناس یاد شده همچنین خاطرنشان ساخت که رعد و برق‌دیشب آسمان تهران‌روی جنوب شهر متمرکز بود .

هوای سرد اروپا

کارشناس هواشناسی ضمن‌رد نظریه «اروپایی‌شدن » هوای ایران اعلام‌داشت که چنین چیزی ممکن نیست زیرا ایران نه‌تنها در منطقه‌ای قراردارد که‌بتواند بطور خودکار هوای سرد ایجادکند بلکه ایجاد کننده هوای‌گرم است اما موضوع قابل‌توجه این‌ست که هوای‌اروپائی تحت‌عواملی که‌بر اساتیدو دانشمندان هواشناسی مجهول مانده‌آسمان خاورمیانه وایران وترکیه را در برگرفته است.

بایدتوجه داشت در هیچ سالی درجه‌حرارت‌تهران در ماه‌خرداد تااین اندازه پائین نبوده‌است

تلاش دختر ۱۵ ساله برای خودکشی

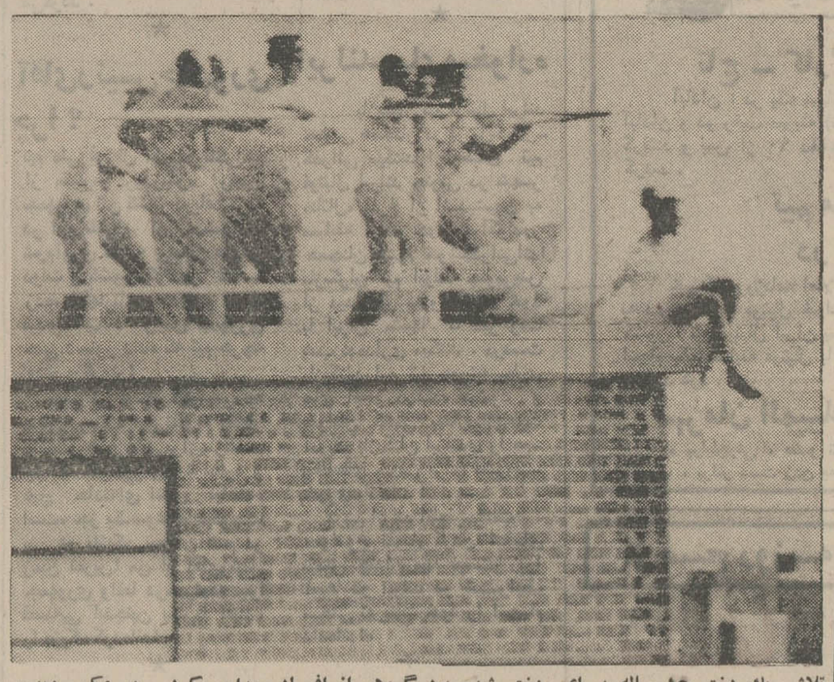

تلاش یك دختر ۱۵ ساله برای خودکشی امروز نیوپورك را بخود مشغول داشته‌بود . این دختر که «جوان» نامیده میشود ظاهرا براثر اختلافی که با دوست پسرش پیدا کرده بود به‌بالای یك ساختمان۱۵ طبقه رفت تا خودش‌رااز آن بالابه زمین پرت کند ، پلیس که متوجه دختر شده بود گروهی از افراد خودرا بسیج کرد وبالای‌ساختمان فرستاد تا او را نجات دهند .

ماموربن درآغاز کوشیدند تا دختر متوجه آنها نشود امانجات دختر باین ترتیب کار مشکلی بود زیرا دختر بر لبه‌پشت بام ساختمان نشسته بودو میله های طوردار اورا از افراد پلیس جدامی کرد . در عکس دیده‌می شود که یك‌ماموراز زیر میله های طوردار دست دخترك راگرفته و دخترك مشغول فریادزدن است. پلیس سرانجام توانست‌اورا ازپشت بام پائین آوردوبرای استراحت به‌بیمارستان بفرستد .

عکس‌رادیوئی‌اطلاعات

عکس‌العمل تهران در برابر اعتصاب صبح‌دوشنبه

بدنبال چند حادثه متوالی در خطوط هوائی جهان و ربودن هواپیماهای مسافری که بمرك یکی از خلبانان انجامید فدراسیون بین‌المللی اتحادیه خلبانان شرکت های هواپیمائی اعلام داشت خلبانان هواپیما های مسافربری ٦٤ کشور از جمله‌امریکا روزدوشنبه(پس‌فردا) بمدت ۲٤ساعت اعتصاب‌خواهند کرد .

این اعتصاب بمنظوراعتراض به راهزنی‌های هوائی وعملیات خرابکارانه گروههای افراطی صورت می‌گیرد و از ساعت ۹٫۳۰ دقیقه بامداد روزدوشنبه (بوقت تهران) تا ساعت ۹٫۳۰ روز بعد ادامه خواهد داشت .

اعلام این خبر موجب گردید مسافرین خطوط هوائی با احتیاط زیادتری برای خرید و تهیه بلیط هواپیما اقدام کنند طبق اطلاع هنوز دفاتر فروش بلیط شرکت هاهمچنان‌بکار خود برای فروش بلیط درروز دوشنبه ادامه میدهند .

شرکت های تهران

پس از تماسی که خبرنگاران اطلاعات باچندشرکت‌هواپیمائی خارجی در تهران گرفتند‌اطلاع دادند تابحال کمترین تغییری در نحوه کار و فعالیت‌شرکت‌ها بوقوع نپیوسته .

آقای محمد مهاجری مدیر شرکت مهاجری و شرکاء که نمایندگی چند شرکت‌هواپیمائی خارجی را در تهران و آبادان به عهده دارد در مورد عکس‌العمل آژانس های تهران‌اظهار داشت :

هنوز هیچگونه تغییری در کار ما ایجاد نشده وما همچون سابق برای روز دوشنبه جا برای مسافران «رزرو» می‌کنیم ولی هیچ بعید نیست که دراین مورد بعدا دستوری از مراکز شرکت‌ها دریافت داریم که در اینصورت ممکن است بلیط‌ها و جاهای تهیه شده برای روز دوشنبه لغو شود .

مدیر شرکت مهاجری و شرکاء افزود :

«تا این‌لحظه ما هیچگونه‌خبر رسمی و دستورالعملی دریافت نکرده‌ایم .»

سکوت ال‌عال

شرکت هواپیمائی ال‌عال (شرکت اسرائیلی) در این‌مورد سکوت‌کرد ودرپاسخ این‌سئوال ما مبنی برچگونگی اعتصاب روز دوشنبه و هم‌آهنگی این واحدباسایرموسسات‌مسافربری هوائی پاسخی نداد .

اصولا اکثر نمایندگی های هواپیمائی در تهران هنگام اظهار نظر در این مورد تصمیم بعدی خود را منوط به خبر مستقیم و رسمی مراکز شرکت های هواپیمائی کردند و تاکید نمودند تا پیش ازاعلام‌اعتصاب بصورت مستقیم به فروش وتهیه جا برای مسافران‌روز دوشنبه ادامه خواهند داد .

خبرگزاری آسوشیتدپرس که تصمیم فدراسیون بین‌المللی خلبانان اتحادیه خلبانان‌شرکت های هواپیمائی را بسراسردنیا مخابره کرده است در پایان گزارش خود افزوده تا این زمان‌تصمیم‌اتحادیه‌به‌نمایندگی‌ها و شعبات موسسات مسافربری هوائی ابلاغ نشده است .

پاره‌ای از مطلعین عقیده دارند ممکن است بعلل مختلف از جمله عدم همکاری شرکت های هواپیمائی کشور های عربی و کمی فرصت این طرح بمرحله اجرا درنیاید .

با وجود اینکه رئیس‌فدراسیون بین‌المللی انجام این اعتصاب را تنها وسیله اعتراض و موثر ترین روش برای جلوگیری از هواپیما ربائی و حفظ جان خلبانان دانسته است احتمال دارد فدراسیون در آخرین فرصت برای اتخاذ تصمیم از روشهای سیاسی و تدابیر بین‌المللی مانند ارجاع مسئله به شورای امنیت سازمان ملل متحد استفاده کند .

هواپیمائی ملی ایران یك مقام مطلع شرکت‌هواپیمائی ملی ایران «هما» در مورد اعتصاب روز دوشنبه خلبانان شرکت های مسافربری اظهار داشت :

شرکت هواپیمائی ملی ایران برای روز دوشنبه که احتمالا از طرف فدراسیون بین‌المللی اتحادیه خلبانان روز اعتصاب اعلام خواهد شد همچنان بکار خود ادامه میدهد وازهم‌اکنون تعداد زیادی بلیط برای پرواز این روز در اختیار خریداران قرار داده و جا برای مسافرین بکلیه نقاط جهان رزرو کرده

خبرهای کوتاه

تلگرام تبریك شاهنشاه

از جانب شاهنشاه‌آریامهر بمناسبت‌سالروز اعلام‌استقلال ایسلند تلگرام تبریکی بعنوان حضرت کریستیان الجارن رئیس جمهوری آن کشوربه ریکجاویک مخابره شد .

مسابقات شنای ارتش های‌جهان

با حضور والاحضرت شاهپور غلامرضا پهلوی مسابقات شنای ارتش‌های‌جهان در تهران افتتاح میشود .

مسابقات شنای ارتشهای جهان از روز سه شنبه ۳۰ خرداد ماه با شرکت تیمهای ایران ـ آلمان ـ بلژیک ـ اسپانیا ـ فرانسه ـ ایتالیا ـ مصر و آمریکا در استخرشنای امجدیه شروع میشود .

این مسابقات سه روزادامه خواهد داشت .

سفر وزیر اقتصاد

صبح امروز آقای انصاری وزیر اقتصاد عازم اروپا شد.

ملاقات و مذاکره

ملاقات بعد از ظهرپنجشنبه رئیس جمعیت صلیب سرخ بلغارستان که همراه هیئت پارلمانی این کشور به‌ایران آمده است ، با آقای دکترحسین خطیبی مدیرعامل جمعیت شیر و خورشید سرخ ملاقات کرد وپیرامون برنامه های جمعیت صلیب سرخ بلغارستان اطلاعاتی مبادله شد و برای توسعه همکاریهای این دو جمعیت خیریه مذاکراتی بعمل آمد .

سمینار حاشیه نشینی و نوسازی

سمینار بین‌المللی مربوط به حاشیه نشینی و نوسازی ساعت ۱۱ صبح امروز در دانشکده‌هنرهای‌زیبای‌دانشگاه تهران بوسیله دکتر نهاوندی رئیس دانشگاه تهران گشایش یافت .

در این سمینار بین‌المللی نمایندگان ۱۷ کشور خاور نزدیک و دور وافریقا شرکت دارند . هدف از برگزاری‌این سمینار آن است که به‌کشور های سهیم در این سمینار در اخذ تصمیم و اعمال روشهای سودمند جهت بهبود وضع و نوسازی مناطق حاشیه‌شهرها کمك شود .

دراین سمینار آقای مهندس کورس آموزگار وزیر آبادانی و مسکن نیز شرکت داشت و سخنرانی کرد .

مجمع عمومی انجمن‌شهر

در آستانه پایان اولین دوره فعالیت انجمن شهر پایتخت ، مجمع عمومی هزار نفری این انجمن تشکیل می‌شود .

درمجمع عمومی انجمن‌شهر پایتخت ، گزارشهائی ازفعالیت انجمن ، واقدامات سه ساله شهرداری مطرح وباطلاع‌شرکت کنندگان میرسد .

غلامرضا نیك‌پی شهردار پایتخت امروز اعلام کرد . در اجلاس روز دوشنبه انجمن شهر پایتخت که صد ها نفراز طبقات مختلف مردم شرکت خواهند داشت راجع به‌گذشته وحال شهرداری تهران‌هیچگونه صحبتی نمی کند وآنچه مطرح میشود راجع به آینده تهران و اقداماتی است که بعدا انجام خواهد شد.

شورای‌عالی‌مرکزطبی کودکان

ساعت ۱۲ امروز جلسه شورای‌عالی‌مرکزطبی‌کودکان (بیمارستان حسن آهری) به ریاست سرکار علیه‌بانوفریده دیبا در محل مرکزپزشکی پهلوی تشکیل گردید. آقای اصفیا نایب نخست وزیر ، وزیر مشاور ، وزیران‌بهداری و علوم آموزشی عالی ،رئیس دانشگاه‌تهران ، رئیس دفتر مخصوص علیاحضرت‌شهبانو، رئیس دانشکده پزشکی و سایر اعضای شورا حضور داشتند در ابتدای جلسه‌آقای دکترمحمد قریب مدیرگروه آموزش بیماریهای کودکان دانشگاه تهران و سرپرست مرکز گزارش فعالیت سال ۵۰ این واحد را باستحضار شورا رساند. .

سپس ترازنامه سال ۵۰ و تغییرات اساسنامه مرکز به پزشکی دانشگاه تهران به تصویب رسیدو آقای دکتر ابوالقاسم‌پیرنیارئیس‌دانشکده نیابت ریاست دوم‌شورای‌عالی مرکز انتخاب گردید.

مطالعه برای تاسیس دومین واحد ذوب‌آهن

امروز اعلام شد که آقای عباسقلی بختیار معاون صنعتی وزارت اقتصاد در راس هیئتی بمنظور مطالعه در زمینه روش جدید تولید فولاد از طریق احیاء مستقیم سنگ آهن بکمك گاز طبیعی اواخر هفته آینده عازم آلمان غربی خواهد شد.

اعضای این هیئت عبارتنداز آقایان : محمد رضاامین نیابت تولیت دانشگاه صنعتی‌آریامهر، فریدون مهدوی قائم مقام مدیر عامل بانك توسعه صنعتی و معدنی ایران ، یگانه حائری و علی دبیریان مشاوران عالی شرکت ملی ذوب‌آهن، فریدون سعیدی عسگری مدیر عامل شرکت تکنواوك ازبخش دولتی و آقای علی رضائی رئیس گروه صنعتی شهریار و علی اصغر پیروی مدیرعامل شرکت سهامی ایران باریت از بخش خصوصی میباشند .

تامین زندگی بازماندگان حادثه انفجار

امروز سخنگوی شرکت سهامی بیمه‌ایران‌اطلاع داد: وسایل تامین زندگانی بازماندگان عبدالرسول‌پیوسفی کارگر مهمانسرای شاه عباس اصفهان که در اثر انفجاری که در خارج مهمانسرا رخ داده بود مجروح و درگذشته بود ، از طرف شرکت سهامی بیمه ایران فراهم گردید و خانه‌ای بمبلغ دویست هزار ریال خریداری و بورات آن مرحوم بطور قطع انتقال داده شد و ماهانه مبلغ چهار هزار ریال بفرزندان کارگر متوفی تا زمانیکه کوچکترین فرزند ایشان بسن ۱۸ سال برسد مستمری پرداخت‌خواهدشد.

در انجمن قلم

ساعت ۶٫۳۰ بعداز ظهر فردا آقای ابوالحسن رضوی تحت عنوان «ملاصدراو فلسفه او» در انجمن قلم سخنرانی خواهد کرد .

سخنرانی در کانون مدیریت

دکتر سعید اعتصامی استاد دانشگاه در جلسه روز یکشنبه کانون مدیریت در موضوع « ساعت درونی بدن»سخنرانی خواهد کرد .

مقررات‌جدیدعبورومرور در ٦ خیابان تهران

بمنظور بهبود امر عبور و مرور در خیابان های کرمان ، دلگشا ، اردوان، صفا ، جوادی و شیوا، شهربانی کل کشور مقررات زیر را از فردا بموقع اجرا میگذارد :

۱ـ خیابان‌کرمان‌حدفاصل میادین کلانتری و سرآسیاب از غرب به شرق یکطرفه خواهد بود .

۲ـ خیابان دلگشای جنوبی حد فاصل سه‌راه شکوفه الی میدان کلانتری از جنوب بشمال یکطرفه خواهد بود . مسیر اتوبوسهای شرکت واحد در این خیابان برای حرکت بسمت جنوب از خیابان های دلگشا ، جابری و شکوفه میباشد .

۳ـ خیابانهای اردوان و صفا حد فاصل میدان احمدیه تا سه راه شکوفه از شرق بغرب یکطرفه خواهد بود .

٤ـ خیابان جوادی حدفاصل تقاطع وثوق تا شیوا از شرق‌بغرب یکطرفه خواهد بود .

۵ـ خیابان شیوا از غرب بشرق یکطرفه خواهد بود .

اخطار شهربانی کل

این اطلاعیه امروز از طرف شهربانی کل صادر شد :

بطوریکه مشاهده میشود بعضی ازدارندگان وسائط نقلیه موتوری وسائل اضافی روی اتومبیل خود نصب نموده‌اند چون‌کلیه تجهیزات کمپانی های سازنده برای انواع مختلف اتومبیلها برابر آئین‌نامه راهنمائی‌ورانندگی پیش‌بینی‌گردیده لذا بدین وسیله باطلاع رانندگان این قبیل وسائط نقلیه میرساند که نسبت به‌باز کردن وسائل و لوازم غیرمجاز اتومبیل خود سریعا‌اقدام نمایند ضمنا بمامورین انتظامی راهنمائی دستور داده شد در صورت مشاهده‌برابر مقررات‌نسبت به‌تعقیب آنان اقدام نمایند .

پیش‌بینی هوا

هوای کرانه های دریای مازندران نیمه ابری که در استان مازندران گاهی ابری همراه با بارندگیهای‌پراکنده که بتدریج از تعداد ابرها کاسته خواهد شد . هوای استان های آذربایجان و شهرستانهای شمالی استان خراسان و دامنه‌های البرز و شهرستانهای غربی ایران‌کمی تا قسمتی ابری همراه‌بارگبار پراکنده و باد نسبتا شدید گرمترین نقطه در ۲٤ ساعت گذشته ایرانشهر با حداکثر ٤٦ وحداقل ۳۵ درجه خنک‌ترین نقطه کرمانشاه با حداکثر ۳۰ و حداقل ۹درجه بالای صفر بود.حداکثردرجه حرارت دیروز تهران۳۰درجه و حداقل ۱۸ درجه بوده است .

خبرنگاران ناشناس اطلاعات

همه‌جا هستند

همشهری عزیز!

• صدها مانع در خیابانهای تهران بدون هیچگونه علامت خطر!

همه چیز برای تصادف آماده است

مقداری اسفالت کنده شده و بعد با یك ماشین اسفالت‌صاف کن برخورد می کرد ... وای بسا که تا آن هنگام چندحادثه از این دست در این چهارراه بوقوع پیوسته و ما خبرش را نداریم .

خیابان های تهران ، در همه فصول سال ازضربه بیل وکلنك کارگران شهرداری ، سازمان‌آب، شرکت برق و شرکت تلفن در ستوه است . سال ها است‌خیابان ها را برای تجدید اسفالت ، لوله کشی آب و کابل‌کشی برق و تلفن زیر و رو می کنند و هیچگاه هم کار به سامان نمی رسد ، گوئی در تقدیر تهران آمده که تا ابد تراژدی کندن و باز هم کندن خیابان هایش راتحمل کند .

این وضع صرفنظر از آن که میلیون ها ریال پول را برای دو باره کاری ها به هدر می دهد ، موجدخطرات مالی و جانی زیادی هم برای کسانی است که شب ها پیاده و یا با اتومبیل از خیابان ها می گذرند . چرا که برخلاف معمول تمام کشور ها ، در اینجا وقتی به دلیلی خیابانی را حفاری می کنند از نصب علائم هشدار دهنده غفلت می شود ، و بدین سبب است که شب هنگام راننده‌ای در پیچ و خم خیابانی که صبح از آن عبورکرده و آن را سالم دیده به ناگهان تلی از خاك و سنك را جلوی خود می بیند و اگر اندکی دیربجنبد جان و مالش در این کمینگاه به خطر می افتد .

من ـ خبرنگار ناشناس اطلاعات ـ در حالیکه‌عکاس روزنامه همراهم بود یك شب از ساعت ۱۲ تا ساعت ۳ و یازده دقیقه بامداد در خیابان های تهران گردش‌کردم و از دیده‌هایم رپرتاژی نوشته‌ام که ذیلا ملاحظه می ـ فرمائید . امیدوارم درج این رپرتاژ موجب شودمسئولین امر بیدار شوند و بیش از این نسبت به جان مردم بی توجهی نشان ندهند .

یك ساعت بعداز نیمه شب

پس از طی طریق در چند خیابان به انتهای آیزنهاور و خیابان آذربایجان رسیدیم . در اینجا تعدادی بشکه خالی‌در وسط سواره‌رو گذاشته شده بود ، بدون آنکه اطراف آن چراغ قرمز یا علامت آگاه کننده‌ای نصب شده باشد . موقعیت قرار گرفتن این بشکه های خالی برای رانندگانی که از وجود آن ها اطلاع قبلی نداشتند خطرناك بود . ربع ساعتی در اینجابه نظاره‌ایستادم تا اگر حادثه‌ای اتفاق افتادیاد داشت کنم ، اما چون رفت و آمد در آن موقع کم بود واقعه‌ای رخ نداد . در سه راه قصرالدشت هم که در همین خیابان آذربایجان واقع است یك دستگاه‌ماشین سیمان‌سازی به امان خدا رها شده بود و مقداری زباله و چند بشکه و تلی از خاك هم دوروبر این ماشین وجود داشت. در خیابان خوش نیز قسمتی از اسفالت خیابان برای تعمیر کنده‌شده بود و برای آنکه راننده ها متوجه شوند خیابان در دست تعمیر است یك بشکه خالی را درست وسط سواره‌رو گذاشته بودند که وجود همین بشکه خالی خود خطری جدی برای رانندگان تولید می کرد ، گر چه عده‌ای از رانندگان با مشاهده بموقع این بشکه از سرعت خود می کاستند ولی عده‌ای که دیر متوجه وجودآن می شدند احتمال داشت با آن برخورد کنند .

آن شب در چند نقطه‌دیگر تهران هم برای آگاه کردن رانندگان وسائط نقلیه از در دست تعمیر بودن خیابان یا وجود وسائل حفاری و اسفالت یك یا دو بشکه خالی را کمی دورتر از محل، وسط خیابان گذاشته بودند ، اما در هیچ جا گذاشتن بشکه در وسط خیابان به اندازه خیابان خوش خطرناك نبود .

از کارگری که‌برای‌مراقبت از ماشین آلات موجود در محل کشیك می داد پرسیدم آیا تا کنون هیچ وسیله نقلیه‌ای با این بشکه تصادف کرده یا نه؟ و او گفت : دو شب قبل‌راننده یك اتومبیل سواری که بعد فهمیدم ب کور است ، دیر متوجه این بشکه شد و چون دست و پایش را گم کرده بود فرمان را به راست چرخاند و بشدت با جدول کنار خیابان تصادف کرد.به خود اوصدمه‌ای وارد نشد ، اما نمی دانم‌اتومبیل چه عیبی پیدا کرد روشن نشد. راننده آن شب به منزلش‌رفت و صبح یك جرثقال آورد و اتومبیل را به تعمیرگاه برد .

ساعت دو بامداد

ساعت دوی بامداد به خیابان اسکندری رسیدیم . در یك نقطه‌ازاین خیابان کانالی کنده شده بود البته باز هم بدون آنکه چراغ خطر یا علامتی گذاشته شده باشد خاك ناشی از کندن سمت راست خیابان را هم جمع کرده بودند و بهمین جهت هیچ راننده حتی‌از فاصله ۵ متری نمی توانست بوجود یك گودال در جلوی خود پی ببرد . هنگامیکه‌عکاس روزنامه با استفاده از فلاش مشغول عکسبرداری از محل‌بود یك اتومبیل پیکان سفید رنك که با سرعت از روبرو می آمد به ناگهان متوجه این کانال شد و برای احتراز سقوط به شدت‌ترمز کرد و فرمان را به سمت چپ پیچاند . عکاس با سرعت عملی که نشان داد توانست از این صحنه عکس گویائی بگیرد که در همین صفحه چاپ شده است .

خیابان سی متری از چهار راه لشگر تا میدان قزوین‌نیز به سبب کندن خیابان برای دوبار سازی‌جدول کنارسواره‌رو شب ها به صورت معبر خطرناکی درآمده است .

راننده یك تاکسی را که عبداله وثوقی نام دارد و در آن ساعت از این خیابان عبور می کرد به حرف کشیدیم ، می ـ گفت : در چهار گوشه تهران از هر خیابان که بگذرید از این گونه موانع بی علامت که چون علف هرز می رویند ، فراوان می بینید من که‌یك راننده تاکسی هستم میدانم‌این موانع در شب چه خطراتی برای رانندگان و سرنشینان وسائط نقلیه ایجاد می کند . خودم تا حالا چند حادثه ناگوار را که از وجود این موانع‌ناشی می شود از نزدیك دیده‌ام . گر چه همه این حوادث به مرگ منتهی نمی شود اما به‌مردم‌ضرر های مادی فراوان می زند .

درخیابانهای دیگر

تا ساعت سه و پانزده دقیقه بامداد در خیابان های تهران اتومبیل راندم همچنانکه آن راننده تاکسی گفته بود ، در بسیاری از خیابان های تهران موانعی که‌بواسطه تعمیراسفالت یا کندن کانال برای لوله ویا کابل گذاری آب برق و تلفن ایجاد شده فراوان است ، اما متاسفانه در حول و حوش‌آنها هیچگونه چراغ یا علامت آگاه کننده‌ای وجود ندارد .

اگر بخواهم نام و مشخصات خیابان‌هایی را که از این کمینگاههای مرك‌درآنهافراوان می توان یافت بنویسم‌ازحوصله خارج است ، و بعلاوه اگرقرار باشد مسئولین مربوطه به خود آیند و منبعد شرایط ایمنی لازم را به هنگام حفاری و یا تعمیر اسفالت‌خیابان های‌تهران همچنانکه در سایر کشور ها مرسوم است فراهم آورند ، ذکر همین چند مورد کافی است . اما نمی توانم از ذکر وضعی که ماهها است در خیابان فرح‌آباد حکم فرماست خودداری کنم : برای مرمت اسفالت این خیابان و تعویض جدول حاشیه سواره روی آن مدت ها است که قسمت به قسمت این خیابان را یك طرفه اعلام می کنند ، ولی‌خوشبختانه شب ها نیز در ابتدای قسمتی که اسفالت آن در دست تعمیر است یك چراغ قرمزچشمك‌زن نصب می کنند و مانعی هم بوجود می آورند تا رانندگان نتوانند وارد این قسمت که یك طرفه است بشوند و جان خودو سرنشینان وسائط‌نقلیه‌ای را که از سمت روبرو می آیند به خطر اندازند . بهمین جهت هم تا کنون هیچ حادثه‌ای در این خیابان پر رفت و آمد و شلوغ روی نداده است .

چه اشکال دارد در سایر خیابان های تهران هم که اسفالت آن در دست تعمیراست و یا در آن کانال کشی می ـ شود شب ها چنین تدابیری برای ایمن سازی محیط به مرحله اجرا گذاشته شود تا حادثه‌ای نظیر حادثه اخیربزرك راه ونك که به علت نگذاشتن علامت در یك قسمت از جاده که یك طرفه شده بود ، دوزن قهرمان و یك مرد عادی کشته شدند ، تکرار نشود .

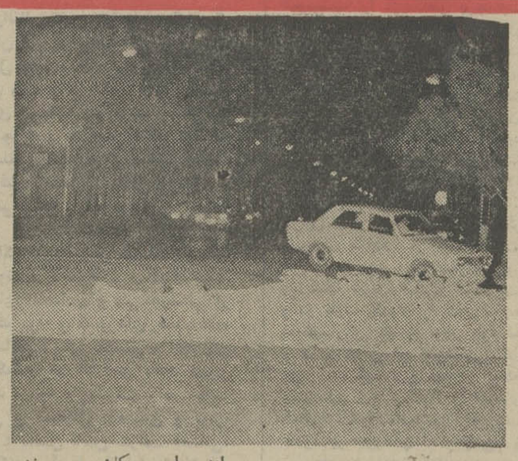

وضع خطرناك

راننده این پیکان ، در چند قدمی کانالی که معلوم نیست برای چه حفر شده ، متوجه‌وجود آن شد و برای آنکه‌در گودالی سقوط نکند ، با این‌وضع خطرناك ، به سمت راست پیچید .

اگر کسی بمیرد

اگر راننده اتومبیلی آنقدر دیر متوجه این مانع شود که دیگر نتواند کاری بکند ، و در تصادف با این مانع کشته‌شود مسئول کیست ؟

این بشکه را وسط‌خیابان گذاشته‌اندتا رانندگان اتومبیل بفهمند خیابان کمی پائین تر ، در دست مرمت است ، حال آنکه خود این بشکه خطری‌است برای رانندگان اتومبیل

خطر دوم

ها ... و تازه نباید فراموش‌کرد که این شیوه هشداردادن‌جز در ایران ، در هیچ جای دنیا مرسوم نیست .

هلند، سرزمین گل و خریدار زنان!

شما ممکن‌است گلهارا خیلی دوست داشته باشید یااصلاازگل‌خوشتان نیاید. درهرصورت، هلند یك‌چیزی‌داردکه شمارا خوشحال‌وراضی کند...
ازاول بهار تاآخر تابستان هلند مثل یك بهشت باگلهای زیبای خود آماده‌پذیرائی ازشماست، که ازتماشای این گلهای‌قشنگ درگلستان‌های دل‌انگیزلذت ببرید یا پیاز این گلهارا برای کاشتن در باغچه خودتان بگیرید .
« فلوریاد » یك برنامه‌ی نمایشگاههای گل است‌که درشهرهای‌مختلف هلند اجراء میشود .
اما اگرزیاد بگل علاقه نداشته باشید...
هلند بعنوان یکی ازارزانترین‌کشورهای اروپا برای گذراندن‌تعطیلات وخرید برای شما سرزمینی جالب وخاطره‌انگیزخواهد بود.
این‌ارزانی درست‌ازهمانجائی‌آغاز میشودکه قدم بخاك هلند میگذارید یعنی از بازار معروف خارج ازگمرك فرودگاه آمستردام . دراین‌بازار همه چیز ازپنیر ومشروبات‌گرفته تاتوتون وعطر ، پوست و دوربین، گل، خلاصه هرچه بخواهید بقیمت‌هائی باورنکردنی فروخته میشود.
برای مسافرت‌آینده خود باروپابمنظورکسب اطلاعات بیشتربه‌آژانس مسافرتی‌خود یا دفتر ك.ا.م مراجعه فرمائید.

KLM
ك. ا. م هواپیمائی برگزیده هوانوردان

نمایندگی های ك.ا.م‌درایران
خیابان تخت جمشید تلفن ۸۲۸۰۶۱۰۶ رویال اکسپرس؛ تلفن ۴۱۵۹۷ و ۸۲۸۰۶۱۰۶ آبادان ؛ ساختمان سان شاین تلفن ۲۴۷۸ اهواز؛ هتل اهواز، تلفن ۵۲۷۵ - ۵۲۷۵ - ۲۳۷۶

آگهی مناقصه شماره ۱ر۵۱

اداره اردنانس شهربانی کل کشور نیاز به خرید دوازده‌هزار و یکصد گالن‌ضدیخ(واحد گالن امریکائی) دارد ازفروشندگان تقاضا میشود ،برای دریافت شرایط مناقصه بدایره قدار کات اداره اردنانس واقع در خیابان ویلای جنوبی چهارراه ثریا پلاك ۵۴ مراجعه نمایند .
پیشنهادات تا آخر وقت اداری روز ۲۰ر۴ر۵۱ پذیرفته ودر ساعت ۱۰ صبح روز ۲۱ر۴ر۵۱ دردفتر کار ، ریاست گروه پشتیبانی ، واقع در کاخ شهربانی کل ، باز وقرائت میگردد ، حضور پیشنهاد دهندگان درجلسه مناقصه آزاد میباشد .
م‌الف ۴۳۴۹
رئیس اداره اردنانس .شهربانی کل کشور . سرهنك‌شیرزاد
۱ـ۲ آ ـ ۱۹۸۸۰

آگهی پرداخت سرمایه‌تعهدی و افزایش سرمایه شرکت تولیدقطعات فولادی (سهامی خاص) ثبت شده بشماره ۱۲۵۴۷

طبق تصمیم مجمع عمومی فوق‌العاده مورخ ۳۱ر۱ر۵۱ شرکت مذکور کلیه سرمایه تعهدی شرکت پرداخت شده و نیز سرمایه شرکت از مبلغ شصت میلیون‌ریال‌بمبلغ هشتاد میلیون‌ریال منقسم به‌هشتهزار سهم ده هزار ریالی با نام تمام پرداخت افزایش یافته است ثبت افزایش سرمایه در تاریخ ۲۰ر۳ر۵۱ از لحاظ‌امضاءتکمیل گردید . م‌الف ۴۳۶۳
رئیس اداره ثبت شرکت ها ومالکیت صنعتی .مهدی‌نراقی
آ ـ ۶۶ب۱۹

آگهی استخدام

واحد کل عملیات کارخانه آریامهر افراد زیر را برای خدمت در محل کارخانه استخدام مینماید :
۱ـ مهندس برق و الکترونیک
۲ـ مهندس مکانیک
۳ـ مهندس مکانیک (طراح ماشین)
۴ـ مهندس تعمیرات توربین و دیگهای بخار
۵ـ تاسیسات تهویه و تبرید
۶ـ مهندس تکنولوژی
۷ـ مهندس هیدرونکنیک
۸ـ تعمیر کار توربین
۹ـ تعمیرکار انواع پمپها
۱۰ـ تعمیرکار دستگاه های وانتیلاسیون
۱۱ـ تعمیرکار دستگاه های تهویه
۱۲ـ تعمیرکار دیگهای بخار
۱۳ـ تعمیرکار دستگاه های آزمایشگاهی
۱۴ـ متخصص ابزار دقیق
۱۵ـ استادکار تعمیر دستگاه های تراش
۱۶ـ کارگر پرسکار قیچی
۱۷ـ کارگر دستگاه اهرمهای فولادی
۱۸ـ فرزکار
۱۹ـ راننده الکتروکار
۲۰ـ راننده تلشکی برقی و لیفتراک
۲۱ ـ پرداخت گر
۲۲ـ تعمیرکار دستگاه های اتومانیک بازدید فنی‌واگن‌ها
۲۳ـ بازدید کننده واگن ها
۲۴ـ نقشه کش طراح غلطکهای نورد
۲۵ـ نقشه کش مکانیک برای قطعات یدکی
۲۶ـ مونتاژکار وسائل تاسیساتی
۲۷ـ جوشکار برق با سابقه کار مطلوب
۲۸ـ جوشکار گاز
۲۹ـ لوله کش لوله های فولادی‌و چدنی
۳۰ـ کانال ساز

متقاضیان میتوانند همه روزه با در دست داشتن‌مدارک لازم بانضمام چهار قطعه عکس باداره کاریابی‌قسمت کارگزینی این واحد واقع‌در ۴۵ کیلو متری جاده اصفهان شهرکرد مراجعه نمایند ضمنا متقاضیان مقیم تهران میتوانند از تاریخ هفتم تادهم هرماه باداره کاریابی شرکت ملی ذوب آهن‌ایران واقع در چهارراه پهلوی اول تخت جمشید مراجعه نمایند.
الف ۱۸۱۷

آگهی تجدید دعوت مجمع عمومی عادی شرکت تعاون مصرف کارکنان و بازنشستگان وزارت دارائی

چون جلسه مجمع عمومی عادی در تاریخ ۲۲ر۳ر۵۱ بعلت عدم حصول نصاب مقرر در اساسنامه تشکیل نگردید لذاجلسه دوم مجمع مزبور در روز چهارشنبه ۱۴ تیر ماه ۵۱ ساعت پنج بعداز ظهر در محوطه جنوبی کاخ وزارت دارائی‌تشکیل خواهد شد از اعضاء شرکت خواهشمند است روز و ساعت معین در جلسه حضور بهمرسانند و چنانچه امکان حضورنباشد میتوانندبعضو دیگر وکالت‌دهند،اوراق وکالتنامه باید ۲۴ساعت قبل از تشکیل مجمع بدفترشرکت ارائه و مهر شود هر شریك بارای خود نمیتواند بیش از دو رای داشته باشد ووکالتنامه های بدون مهر شرکت‌از درجه اعتبار ساقط است .
دستور جلسه مجمع عبارتست از :
۱ـ استماع گزارش هیئت مدیره و بازرسان در باره‌عملیات و اقدامات و ترازنامه شرکت در سال ۱۳۵۰.
۲ـ تصویب ترازنامه و حساب سود و زیان و بودجه شرکت.
۳ـ انتخاب و یا تجدید انتخاب هفت‌نفر اعضاء اصلی و سه نفر عضو علی‌البدل هیئت مدیره و سه نفر بازرس .
علی اردلان رئیس هیئت مدیره شرکت
آ ـ ۱۸۷۳

آگهی استخدام

سازمان بنادر و کشتیرانی بمنظور تکمیل کادر پرسنلی کارگزینی خود در بنادر تابعه ۶ نفر لیسانسیه‌راازطریق مصاحبه با شرایط زیر بطور پیمانی استخدام مینماید :
۱ـ تابعیت دولت شاهنشاهی ایران
۲ـ متدین بیکی از ادیان رسمی کشور
۳ـ دارا بودن برك پایان خدمت زیر پرچم یا معافیت دائم .
۴ـ دارا بودن دانشنامه لیسانس در یکی از رشته های‌علوم اداری ـمدیریت ـ بازرگانی .
۵ـ حداکثر سن ۳۵ سال
افرادیکه دررشته مربوطه دارای سابقه‌کار میباشند حق‌تقدم خواهند داشت .
داوطلبان واحد شرایط میتوانند بادردست داشتن دو قطعه عکس ، فتوکپی مدرك تحصیلی و شناسنامه تا آخر وقت اداری روز ۱۰ر۴ر۵۱ به امور پرسنل‌وآموزش‌سازمان بنادرو کشتیرانی واقع در خیابان پهلوی ـ چهار راه شاه ـ کوچه سیمرغ مراجعه نمایند .م الف ۴۳۳۷
۱ـ۲ آ ـ ۱۹۹۰۲ سازمان‌بنادر وکشتیرانی

تورهای سازمان جلب سیاحان

روزهای یکشنبه دیدار از :
موزه هنر های زیبا ـ مجلس شورای‌ملی ـ میدان شهیاد ـ قهوه‌خانه‌آب‌انبار. پس‌از صرف ناهار : موزه‌ایران باستان‌موزه مردم شناسی ـ کاخ گلستان ـ ورزش باستانی در باشگاه جعفری پذیرائی در یکی از رستورانها .
هزینه ۳۵۰ ریال

روزهای چهارشنبه دیدار از :
قالی‌شوئی‌چشمه‌علی‌ـ آرامگاه‌اعلیحضرت‌رضا شاه ـ قهوه‌خانه آب‌انبار ـ مجلس شورایملی ـ موزه جنائی. پس از صرف‌نهار : کارخانه ارج ـ میدان شهیاد ـ کاخ گلستان ـ موزه مردم شناسی پذیرائی در یکی از رستورانها .
هزینه ۳۵۰ ریال

روزهای جمعه دیدار از :
میدان شهیاد ـ موزه هنر های زیبا ـ استادیوم یکصد هزارنفری پس‌ازصرف ناهار ـ سد امیرکبیر (سد کرج) ـ باغ‌وحش ـ پذیرائی در یکی از رستورانها
هزینه ۳۵۰ ریال

تور دو روزه پنجشنبه‌وجمعه (شهرهای کرج‌وقزوین)
دیداراز شهر صنعتی البرز ـ حسینیه امین ـ حمام مرمر ـ مرقد شاهزاده حسین (ع) اقابابا (محل پایه گذاری‌عصر جدید ایران) ـ کارخانه شیشه سازی ـ مزرعه نمونه عمرانی قزوین ـ دامپروری حیدرآباد و هزینه دو روز پذیرائی شامل وسیله نقلیه .تمامی غذاها ، اقامت در هتل ، ورودیه ها و کلیه پذیرائیها .
۵۰۰ ریال

حرکت ساعت ۸ صبح . محل رزرو: بولوار الیزابت ـ سازمان جلب سیاحان . تلفن ۶۲۱۲۹۰

سرمقاله

اندرزهای یک رهبر

۲ـ شاهنشاه در کاخ ملل

درمراسمی که‌دانشگاه هاروارد بمناسبت اهداء دکترای‌افتخاری به شاهنشاه ترتیب داده بود معظمله مساله بهره‌گیری از خدمات انسانی را در سطح بین‌المللی مطرح فرمودند و پیشنهاد فرمودند سپاهی بنام «لژیون خدمتگزاران بشر» با عضویت داوطلبانی که‌بتوان از تخصص آنها در زمینه خدمات اجتماعی و انسانی بهره گرفت تشکیل شود.

در اجلاسیه ویژه کنفرانس بین‌المللی کار، شاهنشاه یکباردیگر تاکید میفرمایند که لژیون خدمتگزاران بشر و برنامه‌های چند جانبه کمک‌های فنی «میتوانند حامل و ناقل علوم و تکنولوژی جدید، از کشورهای پیشرفته به ممالک درحال رشد عالم باشند» و بلافاصله می‌افزایند «امید ما آنست که کمکهای دوجانبه هم هرچه بیشتر با کسب الهام از فلسفه کمکهای چند جانبه و با همان منطق توسعه پذیرد و هدفش بجای افزایش وابستگی اقتصادی و صنعتی ممالک درحال رشد به کشورهای توسعه یافته، تامین استقلال و اتکاء و اعتلای کشورهای اخیر از جهت علمی و فنی و به تبع آن جهات صنعتی و اقتصادی باشد».

شرطی که شاهنشاه ایران به تاکید درخصوص خدمات دوجانبه و چند جانبه بین‌الملل متذکر میشوند، لابشرط‌بودن کمکهاست. شاهنشاه معتقدند دورانی که کمک های اقتصادی و فنی جزئی از سیاست توسعه‌طلبانه کشورهای بزرگ بود و کشورهای کمک‌دهنده سعی میکردند از طریق همکاری و مساعدت، نفوذ سیاسی و اقتصادی خود را در داخل مرزهای ممالک کمکگیرنده افزایش دهند سپری شده است. روزگاری است که هدف توسعه و پیشرفت، در نهایت امر استحکام مبانی استقلال سیاسی و استقلال اقتصادی و بویژه اعتلای شان و حیثیت انسانی است: «اصل تامین شرافت انسانی، بنیاد معنوی و اخلاقی‌تمام اصلاحات کشور ماست. مابا این‌اصلاحات نه تنها خواستیم وضع مادی و رفاه زندگی کشاورز و کارگر ایرانی را بهبود بخشیم، بلکه بخصوص خواستیم او را از حداکثر شرافت و حیثیت انسانی برخوردار سازیم. ما خواستیم جامعه‌تازه‌یی در کشور خود بسازیم که در آن، انسان فقط ابزاری در خدمت پیشرفتهای ضروری صنعتی و مادی نباشد بلکه درعین این کوشش شخصیت و اصالت انسانی او و ارزشهای جاودانی فکری واخلاقی وی که ضامن حیثیت معنوی نوع آدمی است محفوظ بماند و حتی بالاتر برود».

باچنین اعتقادی است که شاهنشاه، هرگونه ارتباط اقتصادی و فنی را که جز براساس احترام به حقوق و حدود ملتها و اصول عدالت و خیرخواهی باشد، محکوم میکنند: «اغراق نیست اگر گفته شود قسمت عمده‌یی از تشنجات فعلی که قدرت فعاله انسان‌ها را نابود یا خنثی میکند نتیجه ناسازگاری‌ها و تضادهایی است که بین کشورهای صنعتی و کشورهای درحال رشد بوجود آمده .... درحال حاضر بهای کالاهای صادراتی کشورهای صنعتی مدام رو به افزایش است درصورتیکه همین کشورها صادرات ممالک درحال توسعه را بقیمت نسبتا ثابت یا حتی ارزانتر خریداری میکنند. بعبارت دیگر کشورهای صنعتی ضمن صدور کالا در حقیقت به صدور تورم دست میزنند ولی حاضر نیستند برای واردات مواد خام و نیمه ساخته مورد نیازخود که از کشورهای جهان‌سوم خریداری میکنند قیمت عادلانه‌یی بپردازند». شاهنشاه حتی از نتایج دهه‌اول توسعه که ازطرف سازمان ملل اعلام شد ابراز ناخشنودی میکنند و اظهار عقیده میفرمایند که بسیج منابع در کشورهای روبه توسعه در دهه اول توسعه نتیجه‌اش عاید ممالک پیشرفته شد و دور و تسلسل فقر و غنا را حفظ کرد.

و از همینروست که شاهنشاه ما در بیانات تاریخی خودشان خطاب به کنفرانس بین‌المللی کار، یادآور میشوند: «مادام که در مقیاسهای ملی و جهانی ارزش ثروتهای مادی و معنوی تنها برپایه پول و تفوق تکنولوژیک استوار باشد و دراین میان راه حلی منطقی یافت نشود کشورهای درحال توسعه باید با همکاری یکدیگر برای ترقی اقتصاد خود تلاش کنند و شکل فعلی تقسیم بین‌المللی کار و شرایط مبادله و الگوهای صادراتی را به نفع اقتصادملی خویش‌تغییر دهند چرا که ادامه وضع فعلی به فقر نسبی‌و در بعضی موارد به فقر مطلق کشورهای جهان سوم می‌انجامد».

از: هرالدتریبون ترجمه: پرویز پرتو

فساد در ارتش ویتنام جنوبی

بعضی فرماندهان نام سربازان‌مرده را گزارش نمیکنند تا حقوق آنها را همچنان بازستانند

در سال گذشته شهر کوچک «دات‌دو» در ویتنام جنوبی که در ایالتی در جنوب شرقی سایگون بنام «فولی‌توی» قرار دارد شهرت تازه‌ای بدست آورده بود. چون دراین شهر بود که نیروهای استرالیائی مقیم ویتنام که با کمونیستهای ویت‌کنگ می‌جنگیدند کمونیستها را از مناطق پرجمعیت عقب راندند و به تپه‌ها و جنگل های شمالی این ناحیه بازگشت دادند. و شهر را از وجود ویت‌کنگ پاک کرده و بدان امنیت بخشیده بودند. در آن زمان شهر کوچک با خانه‌های معدود که از ان باقی مانده بود با شیروانیهای قرمز رنگ و تفت‌زده وضع عجیب وباورنکردنی داشت. دراین شهر که نمونه‌ای ازدیگر شهرهای کوچک در ویتنام است پس‌ازاینکه‌بین‌نیروهای‌استرالیائی‌و ویت‌کنگ نبرد شدیدی درگرفت و دو طرف یکدیگر را بدون توجه به خساراتی که به شهر کوچک و مردم ساکن آن وارد می‌اورند زیر آتش گرفتند و بعد از اینکه ویت‌کنگها به جنگلها و تپه‌های شمالی ناحیه عقب‌نشینی کردند علاوه بر نیروهای استرالیائی و نیروهای امدادی ویتنام جنوبی ۱٦۰۰۰ نفر از مردم غیر نظامی که خانه‌ها و شهرها و روستاهای خود را در مسیرحمله کمونیستها ویت‌کنگ و جدال‌انها با نیروهای ویتنام جنوبی ترک کرده‌بودندباین شهر هجوم آورده بودند، غذا، آب، محل زندگی یافت نمیشد و سربازها، غیر نظامیان با اسباب و اثاثیه و حیواناتی که توانسته بودند با خود فراری دهند درهم میلولیدند ومقامات‌نظامی‌بومی شهر نیز با استفاده از این‌موقعیت استثنائی به قاچاق پر منفعت‌غذا، لباس و مواد مخدرو اقسام‌وسائل و مواد مورد نیاز مشغول بودند ماه پیش کمونیستها با یکپورش ناگهانی بداخل شهر «دات‌دو» ریختند این شهر را تسخیرکردند و دو شهر دیگر ایالت رامحاصره کردند که هنوز این‌محاصره‌ادامه دارد. این نشان میدهد که‌طرح ویتنامی کردن جنگ ویتنام عملی نمیتواند باشد و نیروهای ویتنام جنوبی قادر نیستند آنچه را که سربازهای نیروهای خارجی‌انجام میدادند انجام داده و ازپیشروی کمونیستها جلوگیری کنند.

فقط عنوان

بیشتر سربازان این ارتش که باید آنرا نمونه‌ای از ارتشهای ویتنام جنوبی در دیگر نقاط این کشور دانست فقط دارای نامی بودند و فرماندهان بدون اینکه اطلاع داشته باشندکه‌تعدادواقعی نیروهایشان چقدر است‌باین‌ارتش دل خوشی داشتند، درصورتی که حدود یک سوم از اسامی وجود خارجی نداشتند زیرا یا در جنگها به قتل رسیده بودند و یا اینکه از ارتش گریخته و به مکانهای دوردست رفته و بااسم و ظاهر دیگری به عنوان یکتبعه غیر نظامی زندگی‌میکردند. بهمین علت بود که غیر نظامیها این ارتش را ارتش ارواح نام نهاده بودند چون عده‌زیادی ازسربازان فقط دارای یک نام بودند و فرماندهان نیز بدون اینکه زحمت تحقیق و بررسی را بخود بدهند روی اسامی که در اختیارداشتند نیرو ارتش را تخمین میزدند.

عده دیگری از سربازان فقط در مواقع ضروری در قرارگاهها حضور می‌یافتندو بیشتر اوقات به خانه‌های خود رفته و یا بکار قاچاق، فروش البسه نظامی در بازارهای سیاه شهر مشغول بودند.

پول ..عامل‌اصلی این‌بی‌انضباطی وازهم گسیختگی ارتش بود. چون دستمزد سربازان مرده را کسان دیگری میگرفتند و حاضر نبودند آنها را مرده و خارج از تعداد نیرو موثر حساب کنند. سربازهای فراری نیز بادادن‌رشوه به‌بالادستهااز قرارگاههامیگریختند و تنها در مواردی‌بسیار ضروری‌و یابازدیدها در قرارگاهها حضور می‌یافتند. ونتیجه این شد که تمام نیروی مدافع وموثر شهر به‌یکصد سرباز رسید که حتی قادر نبودند یک خیابان را در مقابل حمله کمونیستها حفظ کنند وبه چندین برابر آنها برای دفاع از تمامی شهر کوچک دات‌دونیاز بود.

وقتی کمونیستها به شهر«دات‌دو» حمله کردند معلوم شد که از این نیروها در تحت آن شرایط فرماندهی کاری‌ساخته‌نیست.تازه مقامات بالاتر متوجه وخامت‌اوضاع شدندوبلافاصله‌فرماندهان وافسران پیشین را عوض کردند و یکعده از افسران جدید وباایمان وجنگیده را که بحرانها آنها را بروی کار می‌آورد ودر سرتاسر ویتنام نیاز بوجودآنها حس‌میشود فرماندهی ارتش این ناحیه‌را به‌عهده گرفتند.

غارت

پیش از اینکه این فرماندهان انتخاب شوند در آستانه حمله کمونیستها به‌شهر، سربازهای ویتنام جنوبی درمقابل چشم مردم شهر، خانه‌ها را از اثاثیه واسباب وآنچه در آنها بود تهی کردند و بمثل سارقین همه آنچه را که امکان حمل آن بود درحین عقب‌نشینی باخود بردند. مردم شهرکه حالاسعی میکنند، باقی مانده وسائل خود راپیدا کنند، میگویند، سربازان تلویزیون، رادیوها، مبلمان منزل‌وکلیه وسائل موتوری دوچرخه‌ها موتورسیکلت‌ها را با خودبردند. یک زن ویتنامی از شهر«دات‌دو» گفت‌پیش از حمله کمونیستها،سربازان‌ویتنام جنوبی کامیونهائی را که در اختیارداشتند بدرخانه‌ها آوردند سپس آنچه را که در خانه‌ها بودبار آنها کرده و از شهر گریختند. این زن میگفت حتی مترخیاطی او را نیز بردند. یک پلیس که خود شاهد غارت شدن خانه‌اش بوده است واز بیم سربازان مانع آنها نشده بودگفت خانه‌مرا در مدت چند دقیقه یک گروه از سربازان از آنچه داشت تهی کردند.مقامات شهری‌کمونیست ها را مسئول این غارتها معرفی کرده‌اند همه این اعمال را به‌آنها نسبت داده‌اند ولی مردم شهر، غیر از این میگویند آنها باوضوح دیده‌اند که سربازان مقیم شهر (سربازان ویتنام‌جنوبی) در غارت شهر شرکت‌داشته‌اند.آنها میگویند سرباز کمونیست غیر از سلاح خود شیئی دیگررا حمل‌نمیکند و بدان‌نیازنداردچطور آنهامیتوانستند میزها، صندلیها ووسائل خانه‌را در همین حمله سرقت کنند؟

بیش از هرگروه رنجرها ونیرو های کماندو ویتنام جنوبی درغارت شهر دست داشته‌اند این عده از سایگون به«دات‌دو» فرستاده‌شده بودند کمخط دفاع‌موثری رامقابل کمونیستها برقرارسازندو مهمتراز همه اینکه فرماندهان ارتش نمی‌توانستند آنها را کنترل واداره کنند چون رنجرها نیروهای‌مستقل بافرماندهان خاص خود هستند.

این وضع درتمام شهرهای ویتنام جنوبی برقرار است و غارت‌کردن شهرها توسط سربازان ویتنام جنوبی یعنی‌سربازان خودی، مردم این کشور را از دولت وارتش بخشم آورده است و آنها که به شدت باتوسعه نفوذ و پیشروی ارتش کمونیست مخالفت‌میورزند تنها بدلیل‌اینکه سایگون باکمونیست ها می‌جنگد از ارتش‌خود حمایت میکنند. معلوم نیست که اگر غارت همچنان ادامه یابد، این مردم همچنان در حمایت از ارتش خود باقی بمانند واین با سایگون است که علاوه برجنگیدن با کمونیستها مانع پیدایش عوامل وانگیزه‌هائی شود که بین مردم بیدفاع و غیر نظامی وارتشیان نفاق ودودستگی ایجاد کند.

وزیردفاع عربستان سعودی درکاخ سفید

واشنگتن ـ سلطان عبدالغریز السعود وزیر دفاع و نیروی هوائی عربستان سعودی برای دیداری از امریکا وملاقات با ریچاردنیکسون به‌واشنگتن وارد شد.

عکس لحظه‌ای ازگفتگوی‌ریچارد نیکسون وسلطان عبدالعزیز رادر یکی از تالارهای کاخ سفید نشان میدهد.

عکس رادیوئی اطلاعات

از: روزنامه الجمهوریه چاپ بیروت

اعراب وسرهنگ قذافی

روزنامه الجمهوریه چاپ بیروت طی سرمقاله‌ای زیر عنوان (خداوند قذافی را ببخشد) در شماره بیست و چهارم خرداد در مقام پاسخگوئی‌به‌نطق اخیر معمرالقذافی رئیس شورای انقلاب لیبی در موردااظهارات وی درباره ایران برآمده و نوشته است:

سرهنگ معمرالقذافی این بار واقعیت خود را بیش از حد نشان داد و علیه همه دنیا اعلام جنگ داد. به انگلستان حمله کرد، به امریکا حمله کرد و به ایران حمله کرد به مغرب حمله نمود به همه آنهائی که إعتقاد به مرام وی که براساس آن رئیس شورای انقلاب لیبی شد ندارند حمله کرد.

قذافی به عنوان یک رهبر بی همتای‌عرب و کسی که چشم تمام به جانشینی رهبر فقید عرب پرزیدنت جمال عبدالناصر دوخته است میپندارند.

سرهنگ قذافی نه تنها به حمله زبانی اکتفاء نکرد بلکه تصمیم اکید خود را برای جنگ با امریکا وانگلستان درداخل سرزمین آنها اعلام نمود.

طلای سیاه

سرهنگ قذافی ثروتمند است و میتواند از پولهای فراوان خود خرج انقلابیون در همه‌جا در ایرلند در فیلیپین و در امریکا بنماید. بخاطر همین است که از جـ‌ی گرمی صدایش درمیاید از طلای سیاهی‌که خداوند به او و کشورش ارزانی بخشیده است.

سرهنگ قذافی علاقمند است که‌نطقهایش به اندازه نطقهائی باشد که مرحوم جمال عبدالناصر ایراد میکرد تا امت عرب را از اقیانوس اطلس تا خلیج فارس از شنیدن تصمیمات خود درمورد جنگ و حمله و نبرد با دشمن در سرزمین خود دشمن سرمست بسازد.

سرهنگ قذافی حاضر نیست‌با کسی‌موافق و همراه باشددرگذشته‌نزدیک اتحادشوروی و کمونیسم را مورد حمله قرار داد وانهارا متهم به بی‌دینی نمود و بخاطر پیروزی اعراب و مسئله فلسطین خودرا پایبند دین مبین اسلام و مخالف ادیان دیگر اعلام کرد.

امروز جنگ سختی‌راعلیه‌امریکا وانگلستان اعلام نموده و میخواهد خود و اموال خود رادراختیار انقلابیون ایرلند و فیلیپین و سیاهان و سایر انقلابیون در سراسر جهان بگذارد. قذافی ایالات متحده و بریتانیا را مسئول از بین رفتن حقوق اعراب میشمارد و میگوید (همانطور که انگلستان به وعده خود وفا نکرد و بهیچ قانونی از قوانین جهانی احترام نگذارد و براساس قانون جنگل اقدام نمود و فلسطین را به‌یهودیان سپرد و همانگونه سرزمین عربی را به شاهنشاه ایران تحویل داد که میخواهد مانند زمامداری خود بر ملت برادر ایران در خلیج فارس نیز حکومت کند).

سرهنگ قذافی ادامه میدهد:

(دوری جوئید از آنروزی که دیکتاتوری شاهنشاه ایران نابود خواهد شد. ملتهای برادر ایران پیروز خواهند گردید وباملت های عرب زیر پرچم اسلام و پرچم برادری و همجواری گرد خواهند آمد.) بهتر بود سرهنگ قذافی نسبت به ایران وشاهنشاه ایران و دولت ایران‌عاقلانه‌تر فکر کند.چون روش ایران نسبت به مسئله فلسطین‌همیشه باروش اعراب توافق تام‌داشته‌است.بهترین گواه این موضوع اظهارات شاهنشاه و مسئولین ایران در محافل جهانی میباشد. ایران این کشور اسلامی که در طول تاریخ (و پیش از آنکه سرهنگ قذافی خود را به دین اسلام بچسباند و برای پیروزی قومیت عرب راه بیافتد در مسلمانی خود تعصب داشته و دارد با صراحت و روشنی تمام از حق اعراب در فلسطین جانبداری کرده و در دادن کمک برای تجدید ساختمان مسجد الاقصی در بیت‌المقدس در فلسطین اشغالی که مورد تجاوز و تعدی قرارگرفته پیش‌کام بوده است.)

سرهنگ قذافی چرا میخواهد شاهنشاه ایران را متهم به دیکتاتوری نماید درحالیکه ایران اکنون از یک نظام دموکراسی کامل برخوردار است آیا سرهنگ کشور خودش را طبق اصول مشهور دموکراسی که درهمه کشورهای آزاد مرسوم است میچرخاند؟ آیا تصمیم سرهنگ قذافی‌درمورداعدام هر شخصی از اتباع لیبی که‌عضویت‌درهرحزبی داشته‌باشد بااصول‌دمکراسی مطابقت‌دارد؟ او دیکتاتوری را چگونه تفسیر میکند؟

مسئله جزایری که ایران اشغال کرده‌است (و منتظر نماند تا انگلستان آنها راتحویلش بدهد) ایران این جزایر را ملک خودمیداند و اشغال آنها را حقی از حقوق قانونی خود میشمارد تا از عبور و مرور کشتی‌های نفتکش در تنگه هرمز که خلیج فارس و درب استراتژیک آن میباشد بطرز اطمینان بخشی محافظت کند. ما ترجیح میدادیم قذافی در نطق پرسروصدای خود مثبت‌تر و واقع‌بین‌تر باشد.

نطق وی دشمنان اعراب را نه تنها کمتر ننمود بلکه بیشتر کرد و بدون‌شک افکار عمومی جهان را که بریتانیاو ایالات متحده و اتحاد شوروی نماینده‌آن هستند دگرگون ساخت. نطق قذافی اکثریت افکار عمومی اسلامی را که ایران نیز نماینده آن است دگرگون کرد.

خداوند قذافی را ببخشد چون با زبان خود به دوستان و دشمنان یکجا حمله کرد.

جادوگری وخرافات درقلب امریکای متمدن

از: هفته‌نامه تایم

آمریکا را موجی از خرافات فراگرفته است، درایالات مختلف این کشور بزرگ که جمعیت آن بیش از دویست میلیون نفر است و اکثریت با باسوادان است فرقه‌ها و گروههای متعصب از پیروان جادو و جادوگران، شیطان‌پرستی بوجود آمده‌اند که هرکدامها مراسم‌خاص و عجیبی‌وگاه وحشت‌انگیزی به ستایش معبود خود می‌پردازند.

مجله تایم در شماره اخیر خود از مراسم فرقه شیطان پرستان و چگونگی اعتقادات افراد این گروه رپرتاژ جامعی تهیه کرده است که قسمتهای جالب‌آنرا دراینجا می‌خوانید:

در «اوکالند» کالیفرنیا شبی که ماه بطور کامل در آسمان ظاهر میشود عده‌ای از فارغ ـ التحصیلان دانشگاهی‌وداننشجویان در یک خانه در محله‌ای از مردم طبقه متوسط گردهم می‌آیند، لباسهایشان را ازتن بیرون می ـ آورند و با نجوا و زمزمه واوراد جادوگری که برلب میرانند، به رقص پرپیچ‌وتاب عجیبی مشغول میشوند. در قسمتهای جنوبی ایالت نیوجرسی، در همان شب مردی‌که‌کارمند هتل‌است عروسکی پارچه‌ای بدست گرفته و براین عروسک که به عروسک جادوی سیاه معروف است، سنجاقهای بلندی را فرو میکند. او درتمام بدن عروسک و آخر قلب. آن سنجاق‌های بلندی را درحالیکه اورادی را زمزمه میکند فرو می‌بردعروسک سمبلی ازشخصی است که رقیب یا دشمن اوست و او باین ترتیب میخواهد که با خواندن اوراد جادو و فروکردن سوزنها در بدن عروسک رقیب خود را نابود کند و جادومیکند تا او بمیرد.

در شیکاگو معبدی بنام معبد «یاگان» وجود دارد که هر هفته هفتاد و پنج تا یکصد نفر ازمردم با حرفه‌های متفاوت نظیر رئیس یک دایره یا اداره، پرستار، مددکاران اجتماعی، شیمیست در این‌معبد گرد می‌آیند تادروس و رموز قدیمی جادوگری را از کاهن یا راهبه‌های این معبد فرا گیرند.

گوی بلورین

موجی از خرافات وجادوگری درسرتاسر کشورامریکا درجریان است، برای‌اولین‌بار در چندسال پیش بود که توجه عمومی به وجود فرقه‌های‌مختلف جادوگران و پیروان ادیان‌واعتقادات عجیب جلب شد و امروزه چنین فرقه‌هائی از شرق تا غربو از شمال تا جنوب آمریکا بوجود آمده‌اندو مشغول فعالیت‌هستند. تحصیل‌کرده‌ها،فارغ‌التحصیلان‌دانشگاهی را می‌شناسیم که‌درمقابل‌تصویری از صورت انسان شبیه به «کله بز» با شاخهایش گرد هم می‌آیند و با خواندن اوراد عجیب درمقابل آن به خضوع و خشوع می‌پردازند. شیطان پرستان‌یکی از شناخته شده ترین فرقه‌های خرافاتی است.

شیطانها، الهه و رب‌النوع خود را «مندسی» مینامند و در حالیکه لباسهای عجیب بتن‌دارند درطی مراسم عجیبتر به ستایش مندس مشغول میشوند. شیطان‌پرستان دارای‌کاهنان وراهبه‌های متفاوت هستند که از نظر مقام و مرتبت درجه‌بندی شده‌اند. در تمام آمریکاتحقیقات ومطالعات دامنه‌داری در زمینه‌های تله‌پاتی، جادو، قدرت احساس انسان، قدرت مغز و نیروی اراده وتحت تاثیر قراردادن‌دیگران ونیروهای سری و مرموز انسان دنبال میشود. افرادی که به رموزاین اسرار واقفند حاضر نیستند که آنها را در اختیار همه‌کس قرار دهند و هرکدام‌آنها دارای‌پیروان و فرقه‌هائی هستند که بطورعلنی باهمکاری‌گروه معدودی ازپیروان خود به فعالیت ادامه میدهند.

جادو و جادوگری و فعالیت‌فرقه‌های متفاوت و عجیب وابسته به آن بیشتر در کتابفروشیها تمرکز می‌یابد و از آنجا است‌که اینگونه فعالیتها هدایت میشوند. کتابهائی‌درموردجادو وجادوگری و متافیزیک انتشار می‌یابند و فروش بسیار خوبی دارند و کتابفروشیهائی که اینگونه کتبرا عرضه میکنند، گاه آمادگی خود را برای تدریس این فنون به خریداران و علاقمندان رموز جادوگری اعلام میدارند و برای خدمات‌درزمینه جادوگری‌قیمتهای معین‌ومشخصی دارندکه‌علاقمندان میتوانند با پرداخت حق‌الشرح‌از اینگونه خدمات بهرمند شوند، در این کتابخانه‌ها است که کتب مربوط به فال ورق و تشریح‌کننده طرق‌استفاده از گوی‌بلورین برای آینده بینی بقیمت بیست و پنج دلار هر جلد عرضه میشود.

کتابخانه‌ای در سانفرانسیسکو وجود دارد که تمام کتاب‌های آن مربوط به این امر است در هر ماه ٦۵ درصداز۲۵۰۰۰ دلار کتب خود را بفروش می‌رساند.مغازه های دیگری‌هستند که همه‌گونه وسایل وادوات جادوگری از قبیل شنلها و خرقه های مخصوص که در مراسم مندس‌بر تن باید کرد مهره مار و حشرات مخصوص که در کار جادو ها سخت‌مورد استفاده قرار میگیرند بفروش میرسانند. از کتب که‌بگذریم فیلمهائی که در مورد امور جادوگری و یا طرز فعالیت‌فرقه های شیطان پرستان تهیه می شود پر فروش ترین فیلمها هستند و همیشه علاقمندان فراوان برای دیدار آنها صف میکشند که اکثریت به جادو ایمان دارند.

حتی چند دانشگاه‌آمریکائی رشته‌ای را به امر شناخت‌نیرو های سری مغز بشر و قدرت تحت تاثیر قرار دادن‌دیگران و قدرتهای ناشناخته و مرموز آنان تخصیص داده‌اند و دراین رشته تدریس میکنند.و کلاس هائی نیز تاسیس نموده‌اند. افرادعلاقمند به شناخت وبهره گیری از نیرو های مرموز، مغز انسان و قدرتهای ناشناخته و اسرار آمیز روح‌آدمی دارای نشریات و مجلات خاص خود هستند.دراین‌نشریات‌خبرنگاران رپرتاژنویسان کار میکنند که بخارج از کشور سفر کرده و از صاحبان قدرتهای سحرآمیز و مرموز و فرقه های مختلف جادوگران گزارشهائی برای اطلاع علاقمندان تهیه میکنند.

جدا از آمریکا درانگلیس و آلمان و فرانسه و دیگر کشور های اروپائی نیز چنین فرقه های جادوگری وجود دارند.

در فرانسه زنی که‌پیشگوئی می کند بنام مادام سولیل در رادیو هر هفته برنامه‌ای دارد و دیگران را در نحوه پیشگوئی کردن راهنمائی میکند.

در پاریس و لیون فرقه هائی وجود دارند که مراسم سیاه و وحشت آوری را اجرا میکنند.

عده‌ای از شیطان پرستان یك فرقه آمریکائی بگردآتش گرد آمده ورقصی‌طولانی‌را آغاز کرده‌اند. این مراسم هرماه یکبار برپا میشود

در ایتالیا همان روشهای‌قدیمی جادوگری وساحری توسعه‌یافته است و از بین‌روستا های‌جنوبی به مناطق صنعتی شمالی این کشور ریشه دوانده‌اند اکنون عده زیادی در امور مربوط به ساحری فعالیت دارند و به آن ایمان و عقیده راسخی ابرازمی دارند و حتی اطباء و وکلای مدافع را می شناسیم که از پیروان جادوو جادوگری‌هستند.

در دانشگاه نیویورك‌استادی بنام آرتورادن راچلف که خود از نویسندگان کتب مربوط به جادوگری است رشته‌مخصوصی بنام جادوگری، پیشگوئی، ستاره شناسی تدریس میکند.

او در باره کسانی که باین امور عشق میورزند وجادوگری میکنند میگوید:

جادوگران و ساحره ها، یا تقلبی هستند که فریبکاری میکنند و مردم را گول میزنند و یا متعصبانی هستند که به جادوگری چنان‌یك مذهب‌تعلق خاطر دارند، ویا کسانی‌هستند که پدیده های روانی‌را باپدیده های فیزیکی اشتباه میکنند. با وجود این اظهار نظر نمی ـ توان فقط با کوبیدن مهر باطل کننده، جادو و جادوگری را محکوم و طرد کرد.

غیب‌گوئی، جادوگری خود اندك‌اندك بصورت یك ایمان و مذهب درآمده است و چنان بین مردم ریشه دوانده که نمیتوان آنرا ندیده گرفت.

جادوگری از انحرافات‌عقیده مذهبی بوجود آمده است وخود مذهبی شده است جدید.جادو در واقع یکی از ادیان انسان اولیه ووحشی‌وناآگاه ازشناخت ها و عوامل طبیعی بود. قدیمی ترین آثار هنری انسان که در غارها و بروی تخته‌سنگها یافت شده است نقاشیهائی که از حیوانات باقی مانده است در حقیقت نوعی از جادوگری بوده‌اند و انسان اولیه با طرح آنها بر در و دیوار میخواسته عوامل طبیعی نظیر سیل ورعد و برق و زلزله و امراض راازخود دور کند. ستاره شناسی و غیب گوئی و آینده خوانی، چندین میلیون سال در تاریخ فکر انسان سابقه دارد وتاریخ از ستاره شناسان و پیشگویان بابلی و سالیان دراز پیش از تولد مسیح یاد میکند.

برای سالیان دراز مسیحیت و جادو با یکدیگر به نبرد می پرداختند. در قرن وسطی بود که شیطان بعنوان یك رب‌النوع و یك‌قدرت‌معرفی شد.

شکل شیطان بصورت انسان با چهره‌ای شبیه به بز و گوشهای بلند و سم، چنان قدیمی است که سابقه آن به تمدن بین‌النهرین میرسد و نقش شیطان در واقع نقش صورت پازوئوس رب‌النوع بود که بنابراعتقاد مردم‌بین‌النهرین باد را از جنوب شرقی میدمید و موجب مرگ و خرابی میشد.

ولی در قرون وسطی تصود وجود شیطان بشکل قابل قبولی جان گرفت. کشیشان وراهبان کلیسا های آن زمان شیطان‌را بمعنی امروز یعنی موجودی که فکر دارد و فرمان روائی می ـ کند و بر سیاهها حاکم است، می دانستند.

دیری نگذشت که داستان های زیادی درباره وجودشیطان و تماس او با انسان بر سر زبانها افتاد و کتابها درباره‌اش نوشته شد ولی مدتی‌طول کشید تا کلیسا جادو و جادوگری‌را محکوم کرد و آنهارا پدیده‌ای از اعمال شیطان و وسوسه های آن معرفی نمود و در این زمان بود که بسیاری ازجادوگران سوزانده شدند و به عنوان گناه کاران که روح شیطان در آنها حلول کرده است، نابود گردیدند امراضی نظیر طاعون و وبا را به عنوان انتقامجوئی و خشم شیطان معرفی کردند. کلیسابا بیرحمی‌و بدون‌گذشت بجان هر کسی افتاده بود که در جادوگری و یا یکی از مشتقات آن تجربه‌ای وشناختی داشت.

کلیسا در پراك حتی یك‌گروه مومن و مقدس را در قرن ۱٦ که معتقد بودند اگر هم‌بمیرند روح آنها از بدن خارج میشود و به اعمال نیك و هدایت مردم بطرف مسیح مشغول میشود، به علت همین ادعا جادوگر و شیطان پرست خواند و دستور قتل آنها را صادر کرد. ولی با وجود اینها اعتقاد به اسرار مرموز روح انسان جادو وغیبگوئی و پیش‌بینی همچنان باقی ماند و مراسم مربوط به آن از بیم کلیسا در خفاانجام میشد. یکی از عجیبترین این افراد یکی از معشوقه های‌لوئی چهاردهم بود که فکر میکرد نمیتواند بخوبی جوابگوی‌عشقی لوئی چهاردهم باشد. او بکمك کشیش اعظم‌لوئی هر بار در مراسم خاص شرکت میکرد و کشیش اعظم کودك خردسالی را به قتل میرساند و خون‌او را بروی بدن معشوقه‌لوئی‌می‌ریخت تا زن همچنان بنظرلوئی جذاب و دلخواه باشد.

شیطان وشاعر

این گونه مراسم که‌به‌مراسم سیاه معروف است در آمریکا سابقه داشته است و شرکت کردن با بدن عریان درمراسم شیطان پرستی از شرایط‌معمول در پرستش شیطان امروزه در آمریکا است.

دعای اصلی شیطان پرستان جملاتی بررد این جمله از کتاب مقدس مسیحیان است‌که میگوید:

اگر کسی به گونه توسیلی زد گونه دیگر را پیش آور.

و شیطان پرستان چنین می گویند:

ـ درود بر آنها که قوی‌و نیرومند هستند. آنها زمین‌را تسخیر خواهند کرد و اگر کسی با سیلی به گونه توزد صورت او را با مشت خرد کن.

اولین کلیسای‌شیطان‌پرستان در سال ۱۹٦٦ توسط یك تعلیم دهنده حیوانات سیرك به نام «لاوی» تاسیس شد. افراد وابسته باین کلیسا خود را با عجیبترین جامه‌ها می پوشاندند و شیطان را با یك قدرت خارق‌العاده و وجود آنرا پدیده‌ای از غرور انسان میدانستند. این کلیسا هنوز بکار خود مشغول است و طبق قوانین کالیفرنیا قانونی است و کسی نمیتواند آنرا تعطیل کند. دراین کلیسا راهبه ها به عناوین و طبقات مختلف، جادوگر اعظم، راهب وکاهن راهبه تقسیم میشوند.

گروه معروفترو خطرناکتری از شیطان پرستان هستند که فعالیت پنهان دارند و چندان مایل نیستند که طرز کارشان برملا شود.این‌عده که‌در کلیسا (آخرین‌روز قضاوت)جمع میشوند شیطان و مسیح‌را در کناریکدیگر مجسم میکنند و در تصاویری که در کلیسا دارند مسیح و شیطان دربین ابرها کنار هم و نزدیک بیکدیگر دیده میشوند.

جدا ازاین فرقه‌ها، فرقه‌های دیگر بسیاری وجود دارد. بعضی از آنها بمواد مخدر روی می‌آورند و بعضی دیگر بمسائل جنسی میپردازند.

قاتلین شیطان پرست

چارلز مانسون که با یک گروه از دوستان خود بخانه‌شارون‌تیت هنرپیشه زیبا حمله کرد و چهار نفر را با شقاوت کشت نیز از جمله شیطان‌پرستان بود.

پلیس لوس‌آنجلس چندی‌است که در جستجوی کسانی است که قبرها را شکافته و اجساد را با خود میبرند و معتقد است که باید این عمل را به فرقه‌ای از شیطان‌پرستان نسبت داد چون علائم و آثار و تصاویری مربوط به این فرقه در قبرهای تهی یافته است.

علاوه بر این فرقه ها که تقریبا بیك نوع مذهب برای پیروان آنها تبدیل شده‌اند در شهر های‌آمریکا هزاران‌پیشگو فال بین، ستاره بین ،غیب گو، خواب کن و کسانی که مدعی هستند با کار هایی برتر ازعلم و دانش بشری امراض رادرمان میکنند و ناراحتی ها را ازبین میبرند، حوادث بدرا از راه انسان دور میسازند و دشمنان را نابود می کنند و مانع بد شانسی‌و شکست‌انسان‌میگردند وجود دارند که مشغول کار و امرار معاش‌ازاین طریق هستند و هر روز در محلهای کارآنها عده‌ای از معتقدان به ساحری به آنها روی می آورند.

در نیویورك زنی ۳۲ ساله به نام بونی گهامن است که تحت تاثیر قدرت چشمان دوستان خود افراد را از حالت طبیعی خارج کرده و بیماران را پس از ایجاد چند لرزه در آنها درمان مینماید.

عجیب این است که در درمان بعضی از بیماران موفق میشود و گاه‌اطباء همسایه‌محل او و یا کسانی که او را می ـ شناسند بیماران خود را برای شناخت نوع بیماری و یا درمان نزد او میفرستند.

این زن‌برای انجمن‌تحقیقات مافوق‌الطبیعه اورلاند نیز کار میکند و این انجمن درمورد قدرت او و در درمان بیماران تحقیقات و بررسی میکند.

تحصیلکرده‌ها

آنچه موجب حیرت شده‌این است که اکثریت کسانی که به امور جادوگری یا سحر و افسون، فال‌بینی، پیشگوئی و غیره و امور مربوط به پدیده های غیر طبیعی سرو کاردارند و یا به فرقه‌های شیطان‌پرستان می‌پیوندند، افرادی باتحصیلات بالاتر از دیپلم متوسطه و صاحبان حرف بخصوص‌حرفه هائی که با عموم سرو کار دارد نظیر هتل داری، آرایشگری و مغازه داری و غیره میباشند و هر روز گروه بیشتری از جوانان دانشجو باین طبقه‌می ـ پیوندند. حتی‌افسران ارتش‌نیز بین این افراد دیده میشوند. از جمله افسر جوانی که در لوئیز ویل هر شب که ماه به طور کامل بیرون می آید به کمك گروهی از دوستان خود مراسم ستایش شیطان را برپا میسازد میشناسیم که اودارای مرتبت راهبی در بین شیطان پرستان است و بر در خانه‌اش آرمی متشکل از چنگال‌شیطان نصب شده‌است. شیطان‌پرستان از مرشد ها و کاهنان خود تابعیت کامل دارند و در بر قراری مراسم مربوط‌به ستایش شیطان با صمیمیت و خلوص نیت و با ایمان کامل شرکت میکنند و چون مدرکی برعلیه آنان‌دال بر برقراری مراسم وحشتناك‌ویا قربانی کردن‌انسان وجود ندارد پلیس مانع آنها نمیشود

پلیس لوس‌آنجلس یکسال پیش یك گروه‌از شیطان‌پرستان را حین قربانی کردن یك زن عریان که برای پیوستن به شیطان خود رادر اختیاردوستان قرارداده بود دستگیر کرد.

گیتی : باید تحصیلکرده شیك پوش، خوش بیان عاشق خانواده باشد .

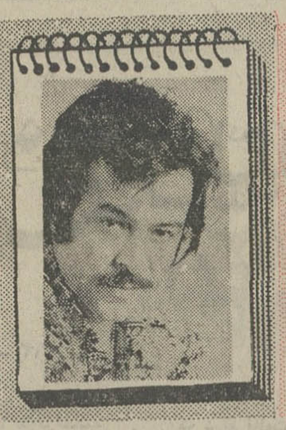

ایرج‌قادری : همه‌مواظب ما هستند که «آرتیسته دختره را قرنزند»

رامش: مردی باچشمهائی برنك عسل را دوست دارم

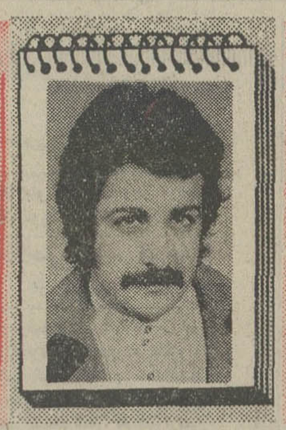

اسدالهی : دوست دارم با زنی روشنفکر ازدواج کنم که کدبانو هم باشد

فریبا خاتمی : او مثل کوههای کلیمانجارو باید باوقار و پرابهت باشد

علی عباسی : با اینهمه آیا وقتی برای ازدواج میماند ؟

چرا ازدواج نمیکنیم

یك سئوال از: ایرج قادری، رامش ، اسداللهی ، گیتی، فریباخاتمی ، علی عباسی

بسیاری از هنرپیشگان‌سینمای ما «مجرد»ند ، پاره‌ای از این‌ها قبلا ازدواج کرده و از این تجربه روسفید بدر نیامده‌اند وپاره‌ای دیگر از این قضیه‌و قضایای مشابه پند گرفته‌اند و پای بدام ازدواج نداده‌اند شاید یك دو تن از اینان که هنوز دوشیزه مانده‌اند بلند پرواز و سختگیر باشند اما در برابر این سئوال که چرا ازدواج نمی کنید پاسخ می ـ دهند هنوز «او» را نیافته‌ایم در این نوشته شما نظر ۶تن از هنرپیشگان‌وکارگردانان‌سینمای ایران را درباره «او»می‌خوانید.

گیتی خواننده و هنرمند رادیو و تلویزیون

ـ تاکنون بازدواج فکر نکرده‌ام شاید قسمت نبوده ولی تنهاعلت اینکه تاکنون نخواسته‌ام ازدواج کنم اینست که مرد مطلوب خود را در میان آنها که بسراغ من آمده‌اند نیافته‌ام البته این رانیز باید یادآوری کنم که تا سه سال قبل به تحصیل اشتغال داشتم و بعد از فراغت از تحصیل درکار های‌هنری غرق‌بودند که‌بی‌توجه از کنارشوهر کمال‌مطلوب گذشته ام . من برای ازدواج شرایط مشخصات و زمان خاصی را در نظر ندارم ضمن آنکه بقول‌معروف «قدیمی» فکر میکنم ولی باین نیز معتقدم که باید منتظر فرا رسیدن زمان ازدواج بود و آنوقت انسان در هر شرایطی از خصوصیات‌و موقعیت سنی ۲۰ و ۳۰ و ۴۰سال و بیشتر هم باشد باید ازدواج‌کند و آنروز کسی پیدا میشود که ایده‌آل است و مرد ایده‌آل من تحصیلکرده ، شیکپوش ، خوش بیان ، قیافه در حد خوب وعاشق خانه و خانواده است .

ایرج قادری هنرپیشه و کارگردان سینما

شاید کسی‌نداند که بار ها باین میاندیشیدم که هرمردی بالاخره باید سروسامانی وخانه و کاشانه‌ای داشته باشد . ولی کو آن زن دلخواه که بتواند خودش را با موقعیت کاری‌من وفق دهد ، مرابشناسد وبداند کی هستم حرفه‌ام را تجزیه و تحلیل کند از یك زاویه دید مثبت کار و زندگی را بررسی کند روی ابر ها و آسمانها در تخیل ورویا نباشد و فکر کند چون شوهرش هنرپیشه است کارگردان است تهیه کننده است باید هالیودی و سینمائی زندگی کند حقایق را بدرستی به بیند و از من شوهر سینمائی‌اش یك دیو (در محیط سینما) پیش خود مجسم نکند اشکال من و دوستان من که تا بحال‌ازدواج نکرده‌اند بیشتر بخاطر کار و حرفه‌ای است که در پیش‌دارند مهتر این که اگر زنی یا دختری هم باشد که ما قلبا بخواهیم تمایلی برای ازدواج نشان بدهیم روی خوش‌نشان نمی دهند و اگر بخواهیم پیش قدم شویم فورا دهانها باز می شود و حرفها می گردد و می گویند آرتیسته میخواد دختره رو قربزنه . بهمین جهت در مجامع مختلف خودمان چهار چشمی مواظب خودمان هستیم . فردا حرفی نزنند وشایدبار ها این خواست بشدت در من بوجود آمده ولی بر آن مهار زده‌ام و از طرفی هم من‌طرفدار رسم خواستگاری وازدواجهای قدیم نیز نیستم که بواسطه‌ای کسی پیدا شود و حلقه ازدواج را رد وبدل کنند بلکه معتقدم باید باتفاق همانطوری که برای همه اتفاق میافتد دختری پیدا شود دلایلی ساده رابرای کارم بپذیرد روابط‌کاری مرا با روابط زناشوئی خودمان مخلوط نکند زیرا من به کارم عشق می ورزم و این‌بزرگترین مشکل من در زندگی زناشوئی خواهد بود .

رامش هنرمند وخواننده رادیو تلویزیون

ـ « ازدواج مسئله‌ای نیست که بتوان بسادگی برای آن تصمیم گرفت» اینرا از همه کس می شنویم ولی آیا همه ازدواجها حساب شده و با مطالعه انجام گرفته است ؟ مسلما نه ! اگر حساب و کتابی نیز در کار بوده است کمتر درست از آب درآمده است . د راین‌مورد خاص من‌مخصوصا معتقد به سرنوشت و یك لحظه موعود هستم و مثل همه دختر ها نقش شاهزاده‌ای پر جلال و شکوه که سواربراسب‌سفید و جولانگر آسمانهاست درذهنم تصویر شده است .

و اما با این که هیچکس را قدرت این نیست که سرنوشت خود را تعیین کند ، درصورتی که خدا بخواهد تصمیم دارم حداکثر تا دو سال دیگر به کارم ادامه دهم و پس از گذشت این‌مدت در صورتی که ازدواج کردم با صلاحدید و مشورت همسرم ضمن ادامه کار بیشتر به امور خانه وخانواده خواهم پرداخت .

ـ مرد ایده‌آل و شخصیت معینی را با خصوصیات خاصی در نظر نگرفته‌ام . مردی را که دوستش داشته باشم بنظر من واجد همه شرایط خواهد بود و از آنجمله چشمهائی برنك عسل خواهد داشت .

مسعود اسدالهی ـ هنرپیشه ـ سناریست وکارگردان

من به ازدواج خوب معتقدم ولی فعلا در مرحله‌ای از زندگی و کار قرار گرفته‌ام که احساس میکنم برای رسیدن به هدف موردنظرم ناگزیر به کار و تلاش مداوم و مستمر هستم . ولی گاه باین میاندیشم کهبا خصوصیات اشتغال هنری که بیش از هیجده ساعت از شبانه روز مرا شامل میشود آیا من میتوانم شوهر خوب و نمونه‌ای برای همسرم باشم ،مسلم برای دختری که با من ازدواج کند ایده‌آل نخواهم بود بهمین جهت ازدواج را برای سالهای آینده گذاشته‌ام .

و آنوقت بدنبال زنی خواهم بود که زندگیش را تنها صرف امور خانه و خانواده کند و منحصرا کدبانوی خانه باشد. البته درست است که من در محیط هنری زندگی میکنم ولی بطور کلی با تجربه‌ای‌که‌دارم‌با ازدواج‌سینمائی و یابقولی‌باازدواجهای آرتیستیك هالیوودی مخالف‌هستم وهیچوقت راضی نخواهم بود که من در گوشه‌ای و زنم در جای دیگری باشد و برای انتخاب همسر هیچ نوع مشخصات عجیب و غریب در ذهنم نساخته‌ام فقط انتظار دارم همسر من با هوش و روشنفکر و کدبانو و خانه‌دار باشد .

فریبا خاتمی ، هنرپیشه سینما

ـ هیچ در اینمورد فکر نکرده‌ام و بهمین جهت میتوانم بگویم که خیال ازدواج ندارم و یا لااقل باین زودیهادرصدد ازدواج‌نخواهم بود.

ـ در صورتیکه بخواهم ازدواج کنم که بالاخره ناگزیراز‌آن هستم مرد مورد علاقه و انتخابی من باید از خصوصیات اخلاقی خوبی برخوردار باشد تحصیلکرده ، فهمیده و با احساس باشد و از نظر شکل ظاهر خوش تیپ خوش لباس و قابل تحمل باشد و در کنار او احساس آرامش فراوان داشته باشم و ازهمه مهمتراینکه دوست ندارم همسر من دارای روحیه و شخصیت متزلزلی باشد بلکه‌علاقمندم در چهره اوپایداری، استقامت، ابهت و زیبائی کوه‌های کلیمانجارورا مشاهده کنم این تنها مرد ایده‌ال من است و شاید کسی با تمام این خصوصیات پیدا نشود و باز اینکه تصمیم دارم در صورت ازدواج از کارم چشم بپوشم و درکنارخانواده وهمسرم باشم .

علی عباسی تهیه کننده سینما

ازدواج مسئله‌ای است دو طرفه که مسائل دیگری را هم دنبال میکند مثل مسئولیت‌مثل سرنوشت یک نفر دیگر غیر از خودمان . ازدواج با انجام وظیفه و یاهوس تفاوت شدیدی دارد شما وقتی‌که بازدواج میاندیشید بایستی به مجموع زندگی یک انسان دیگر باتمام آرزوها و امیدهایش توجه کنید باینکه آرامش میخواهد ـ امید میخواهد ـ تفریح میخواهد و قسمت هائی از وقت شما را بعنوان همسر خویش میطلبد پس دراین مرحله انسان با وجدان با تامل بیشتری بازدواج مینگرد و داشتن‌همه‌شرائط‌ایجادخوشبختی و سعادت برای دیگری را درنظر میگیرد .

از برنامه زندگی خودم بگویم خروج از منزل برای شروع کار ساعت ۵ر۸ صبح بازگشت ساعت ۵ر۱ بعد از ظهر شروع مجدد بکار حدود۳ر۵ بعد از ظهر پایان کار. با خدا است گاهی یک بعداز نیمه شب ، خوب وجدانا انتخاب شریک زندگی آنهم برای زندگی که وجود ندارد چه حاصل جز حرمان و ناکامی انسان دیگر . و اما این شرایط فعلی من که بامید خداوند پایدار نخواهد ماند و زمانی نه چندان دور را می ـ بینم که فراغتی باشد و بعد سرو سامانی .

ـ و اما ایده‌آل در مورد شریک زندگی حرف است‌این همان«آنی» است که در باره‌اش بسیار سخن میرود .

میگویند، میشنویم که:

ژاله کاظمی کجاست ؟

برای چندمین‌بار چهره های تازه‌ای را بجای ژاله

کاظمی که‌از مجریان برنامه تلویزیونی مورد علاقه مردم است در تلویزیون می‌بینیم، گفتند که خانم ژاله کاظمی بعلت بیماری در استراحت است . امیدواریم که‌زودتر بهبود حاصل شود .

ماجرای آتش‌سوزی

در جریان تهیه و فیلم ـ برداری فیلم «عطش» که با شرکت ایرج قادری تهیه می شود خانه‌ای که درآن فیلم‌ـ برداری میشده است به عللی مورد حریق قرار میگیرد و به صاحب خانه مقدار زیادی خسارت وارد میشود . تهیه کننده به ناچار تعهد میکند خسارت وارده‌رابپردازد که هنوز ترتیب پرداخت این خسارت معلوم نشده است .

آزادی دینامیك

دینامیك که این روز ها خبرساز هفته نام گرفته‌است ساعت ۵ر۱ بعدازظهر روز پنجشنبه از زندان آزاد شد دینامیك با ضمانت محمد ارباب و با ودیعه گذاشتن چکی به‌مبلغ ۱٤۱ هزارتومان

دینامیك

از طرف محمد ارباب در آخر وقت اداری روز پنجشنبه و انجام اقدامات اداری بعدی‌از زندان آزاد گردید .

تلویزیون

برنامه شبکه تلویزیون ۷

شنبه

۱۷ـ۵۸ سلام شاهنشاهی و اعلام برنامه
۱۸ـ۰۰ کودکان
۱۹ـ۰۰ نوجوانان
۱۹ـ۳۰ مستند
۱۹ـ۵۵ افسونگر
۲۰ـ۳۰ اخبار
۲۱ـ۰۵ روزهای زندگی
۲۲ـ۰۰ آدم و حوا
۲۲ـ۳۰ موسیقی ایرانی
۲۳ـ۰۰ اخبار

نیمروز یکشنبه

۱۲ـ٤۵ اسلاید و موزیک
۱۲ـ۵۸ سلام شاهنشاهی و اعلام برنامه
۱۳ـ۰۰ اخبار
۱۳ـ۱۰ برنامه کارگر
۱۳ـ۳۵ دکتر بن‌کیسی
۱٤ـ۳۰ اخبار

برنامه امروزوفردا فیلم مستند

ساعت ۱۹ر۳۰ برنامه شبکه «شنبه»

فیلم مستند امشب از سری فیلمهای سرزمین‌های دیگر است این فیلم درباره مکزیك وکاوش در جهان‌مایاها است. در این فیلم مکزیك و گوشه های ناشناخته آن نمایش داده میشود و از آداب و سنن‌آنها بحث میشود .

موسیقی ایرانی

ساعت ۲۲ر۳۰ برنامه شبکه (شنبه)

دراین برنامه گروه هنرمندان اداره فعالیتهای هنری وزارت فرهنك و هنر شرکت دارند . خاطره‌پروانه ضمن اجرای‌یك ترانه قطعه آوازی نیز میخواند که شعر ترانه از لعبت‌والا و آهنك از عباس خوشدل است.

تکنوازان : رحمت‌اله بدیعی «ویلن» محمد اسماعیلی«ضرب»

برنامه دوم تلویزیون ۹

شنبه

۱۹ـ۳۰ سلام شاهنشاهی و اعلام برنامه
۱۹ـ۳٤ اخبار
۱۹ـ٤۰ موسیقی ایرانی
۱۹ـ۵۵ فیلم کمدی کلاسیك
۲۰ـ۱۰ ایران‌زمین
۲۰ـ۳۵ ماجرای راه‌آهن
۲۱ـ۰۰ مسابقه جایزه بزرگ
۲۱ـ۳۰ اخبار
۲۲ـ۰۰ واریته
۲۲ـ۲۵ فیلم سینمائی

فیلم سینمائی ۱

ساعت۲۲ر۲۵ برنامه‌دوم«شنبه»

فیلم سینمائی امشب : «عشق بلا است»

کارگردان : دسیکا

با شرکت : جنیفرجونز ـ مونتگمری کلیفت

موضوع فیلم داستان زن عاشق و جوانی است که قصد دارد عشق تلخ خود را با سفر به نقطه‌ای دور از یاد ببردولی او قادر بانجام این تصمیم نیست .

شنبه

۸ـ۰۰ ترانه‌ها وچشم‌اندازها
۸ـ۳۰ سلام شاهنشاهی و اعلام برنامه
۸ـ۳۵ نیایش
۸ـ٤۵ ریاضی مدرن
۹ـ۱۵ برنامه هنری
۹ـ۳۰ مسابقه ریاضی
۹ـ۵۵ مکالمه آلمانی
۱۰ـ۱۰ حساب ذهنی
۱۰ـ۲۵ فیلم آموزشی
۱۰ـ۵۰ شیمی برای همه
۱۱ـ۱۵ برنامه هنری
۱۱ـ۳۰ مکالمه انگلیسی
۱۱ـ٤۵ علوم دبستانی
۱۲ـ۰۵ فیلم داستانی

برنامه تلویزیون امریک ۸

شنبه

۱۷ـ۰۰ کوچه سسامی
۱۷ـ۵۵ برنامه آگهی
۱۸ـ۰۰ اخبار
۱۸ـ۱۰ دانیل‌بون
۱۹ـ۰۰ بیل‌آندرسن
۱۹ـ۲۵ بیل‌کازبی
۱۹ـ۵۰ برنامه موسیقی
۲۰ـ٤۰ آیرنساید
۲۱ـ۳۰ برنامه مخصوص
۲۲ـ۲۰ برنامه آگهی
۲۲ـ۲۵ نمایش امشب

نیمروز یکشنبه

۹ـ۰۰ برنامه سیرک
۱۱ـ۰۰ کوچه سسامی
۱۲ـ۰۰ دانیل‌بون
۱۳ـ۰۰ نمایش‌فیلم برای‌کودکان

ویتوریودسیکا

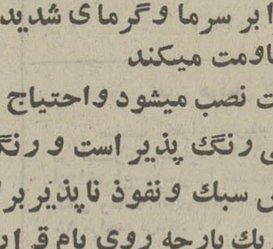

برنامه دوم رادیو

(ساعات بخش موسیقی بطریقه استریوفونیك)

۶ـ۳۵ موسیقی بامداد
۹ـ۰۰ موسیقی کلاسیك
۱۲ـ۰۰ موسیقی کلاسیك
۱۶ـ۰۰ آهنگهای روز
۱۷ـ۰۰ موسیقی کلاسیك
۱۸ـ۰۰ موسیقی فیلم
۲۱ـ۰۰ موسیقی کلاسیك
۲۳ـ۰۰ موسیقی ایرانی

بام خانه شما هرگز چکه نخواهد کرد
اگر آنرا با ایزوگام بپوشانید.
ایزوگام پدیده‌ای مدرن برای هرنوع ایزولاسیون در سقف با امتیازات بیسابقه زیر :
۱ ـ ایزوگام نمیسوزد و قابل اشتعال نیست
۲ ـ ایزوگام در برابر سرما وگرمای شدید (از ۱۷ درجه زیرصفر تا ۱۴۰ درجه بالای صفر) مقاومت میکند
۳ ـ ایزوگام بسرعت نصب میشود واحتیاج به روکار موزائیك و یا آسفالت ندارد
۴ ـ ایزوگام بخوبی رنگ پذیر است و رنگ برروی ایزوگام دوام بیشتری دارد
۵ ـ ایزوگام پوشش سبك ونفوذ ناپذیر برای پوشش سقف های شیب دار
۶ ـ ایزوگام بطوریك پارچه روی بام قرار میگیرد بدینجهت حتی یك قطره آب ازبام خانه نفوذ نمیکند
۷ ـ ایزوگام برای عایق دیوارهای استخروایزوله پی‌های ساختمان بی‌نظیر است
۸ ـ ایزوگام در مقابل گاز وبخار آب مقاوم بوده و برای ایزولاسیون سردخانه‌ها مخصوصاً سرد خانه‌های میوه باکنترل آتمسفرایده‌آل است
ازامروزبام‌خانهٔ‌خود رافقط باایزوگام‌بپوشانید
ایزوگام
پدیده‌ای مدرن برای هرنوع ایزولاسیون
ایزوگام
برای کسب اطلاعات بیشتر لطفاً به :
شرکت سهامی پشم شیشه ایران
خیابان شاهرضا ـ صبای جنوبی شماره ۱۳ ـ تلفن‌های ۴۸۵۲۱-۶۶۷۵۳۷ مراجعه فرمائید

ارزان ـ ارزان
تهران ـ لندن ـ نیویورك ـ لندن ـ تهران
تهران ـ لندن ـ لوس‌آنجلس ـ لندن ـ تهران
برای کارمندان دولت حتی شما
شرکت توریست اکسپرس شماره ۲۶۲ خیابان ثریا تلفن های ۸۲۷۵۵۲ ـ ۸۲۷۵۵۱
برنامه تورهای (تابستانی) ما طوری تنظیم شده که شما حتما یکی از انها را انتخاب خواهید کرد
۱۰ برنامه به بیش‌از ۶۰ نقطه دنیا

شانسی نیست ..... قطعی است
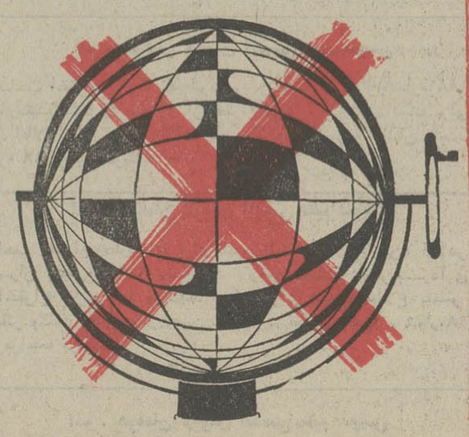
برای اینکه صاحب خانه شوید احتیاج بقرعه‌کشی نیست
پس‌انداز مسکن بانك رفاه کارگران شما را صاحب خانه می‌کند

الکتروموتورهای ZSE ساخت چکسلواکی
بقدرتهای مختلف یك فازوسه فازبقیمت های جدید وارزان
موجود در تهران
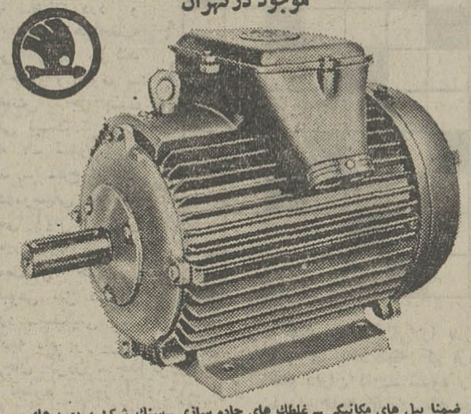
ضمنا بیل های مکانیکی ـ غلطك های جاده سازی ـ سنگ شکن ، پمپ های آب ـ الکتروموتورجرثقیل های سیار ـ موتور دیزل و دستگاه های دیزل ژنراتور ـ لیفت تراکهای مجهز به دوشاخه بارگیری و سایر ماشین آلات و ابزاردد. انبارداین‌شرکت‌واقع‌درخیابان‌شوش موجودمیباشد
نماینده انحصاری در ایران
شرکت تجارتی ایران واشکودا
تهران خیابان تخت‌جمشید ۱۶۲ تلفن ۸۲۵۳۶۰ ۸۲۹۴۲۷
تلگرافی اشکودا ورکس
فروشگاه خیابان سعدی شماره ۷۱۶ تلفن ۳۱۶۴۷۶
انبار خیابان‌شوش‌شماره۱۳تلفن۳۵۶۲۴۷

مجله دنیای ورزش منتشر شد

انتقاد

حسین شمس‌ایلی

بچه‌ها و تابستان گرم وطولانی

این روزها امتحانات تمام ومدارس تعطیل شده است و بهمان‌اندازه که «بچه‌ها» از این تعطیلی حداقل سه ماهه خوشحال وراضی هستند، اغلب پدرومادرها بدلائل چندی ، عزا گرفته‌اند.

من از مدتی قبل میخواستم در این باره مطلبی بنویسم ونکاتی را که بنظرم میرسید یادآوری کنم، شاید در این رهگذر گوش شنوائی پیدا شود واین مهم مورد اعتنا قرار گیرد وبرای رفع کمبودهائی که در زمینه‌های مختلف در مورد بچه‌ها باآن روبرو هستیم، راه‌حلی بدست آید. اما وقتی مسئله شهریه مدارس پیش‌آمد ویک مرجع فرهنگی وعده داد که برای تعدیل شهریه‌ها اقدام میکند (چون یکی از گرفتاریهای پدر ومادرها همین موضوع شهریه‌بود) منتظر ماندم تاببینم آیا این‌بارهم نظیر دفعات پیش ، کار فقط باوعده ووعید میگذرد یا آنکه جریان جدیست واقدام موثروگام مفیدی برای مردم برداشته میشود.این انتظار یکی دوماه بطول کشید ، کمیسیونها شد، هیئت‌هائی تعیین گردید و بمدارس غیر دولتی روانه شدند ، دفتر ودستک‌ها را دیدند ، باماشین حساب و کمپیوتر دخل وخرج مدارس را بیرون کشیدند وبالاخره پس از مدتها «کوه موش‌زائید» باین معنی وقتی آگهی نرخ شهریه مدارس ملی منتشر شد همه دیدند شهریه این مدارس همان قدر است که مردم سال پیش‌هم با کمی‌چانه‌زدن و تخفیف گرفتن به مدیران آنها پرداخت میکردند و من یقین دارم امسال‌هم بعضی از صاحبان مدارس غیردولتی بادریافت مبلغی کمتر از آنچه آموزش و پرورش تهران دراطلاعیه‌های خود اعلام کرده ، از بچه‌های مردم نام نویسی می‌کنند ، همانطور که اطمینان دارم آندسته از مدارسی که شهریه‌های گران میگرفتند امسال هم‌اگر بیشتر بگیرند ، کمتر نمی‌گیرند و دلیلش هم اینست که در شش اطلاعیه آموزش و پرورش‌ ، تابحال اسمی از آنها بمیان نیامده وتخفیفی حتی به میزان ۳تاده‌پانزده درصدی که برای بقیه اعلام شده درمورد آنها پیش کشیده نشده است .

کار شورای محترم آموزش‌وپرورش استان تهران‌نظیر همان‌نرخ‌گذاری شهرداری میشود که گاهی وقتها فروشنده‌ها ارزان‌تر از نرخ اعلام‌شده شهرداری میفروشند وگاهی هم به‌نرخ‌شهرداری هیچ‌کجای تهران چیزی برای خرید پیدا نمیشود ولی آگهی «حداکثر نرخ عمده فروشی و خرده‌فروشی درمیادین وسطح‌شهر» هرهفته در روزنامه اعلام میگردد و خوشبختانه قیمت سیب‌زمینی اسلامبولی ، گوجه‌فرنگی ، بادمجان‌بمی، هندوانه شریف‌آبادی و گیلاس دورشهری هفته به‌هفته البته روی‌کاغذ ارزان‌تر میشود!

البته من‌نه‌میخواستم درباره شهریه مدارس ملی صحبت کنم ونه‌قصد ارزیابی اقدام شورای آموزش و پرورش تهران است ، چون در عمل معلوم شده این بحث بیحاصلی است وهرچه بگوئیم و بنویسیم آب‌در هاون کوفتن است.

اما دریغم آمد باین نکته اشاره‌ای نکنم که بعد ازآن های وهوی‌فراوان که برسر شهریه مدارس پیش آمد بعد از آنهمه نشست وبرخاست و بعد ازآن همه آگهی‌های پشت‌سرهم شورای انتخابی آموزش و پرورش مبنی‌براینکه «ایهاالناس اسم بچه‌هایتان را در مدارس ننویسید تا ما شهریه جدید آنها را تعیین واعلام کنیم وگرنه در مقابل شما مسئول نخواهیم بود» آنوقت ارقامی اعلام شود که بیشتر به‌نرخگذاری تره‌بار ومیوه شهرداری شباهت داشته باشد. اما موضوع اصلی را کــه میخواستم عنوان کنم گرفتاری ودردسر پدرومادر بچه‌هادر تابستان است که مسئله شهریه جزئی از این گرفتاری بود ناراحتی آنها بخاطر سرگردانی وبلاتکلیفی بچه‌هاست چه آنهائی که بدبستان میروند وچه آنهائی که به‌دبیرستان .

حقیقتی که همه‌ما شاهد آن هستیم اینست که دانش‌آموزان مدارس در تابستانها سرگردان هستند محلی برای تفریح سرگرمی وورزش‌ندارند هنگامی‌که دبستانها ودبیرستانها تعطیل‌شد دیگر ارتباط آنها با این مراکز قطع میشود درست بگویم مدارس ارتباط خود را با آنها قطع می‌کند دیگر هیچکس بفکرآنها نیست دیگر هیچ چیز جای خالی‌اوقات آنها را برنمی‌کند بجز سرگردانی بجز بلاتکلیفی.

این درست نیست . بچه‌ها باید برای روزهای گرم و طولانی‌تابستان برنامه‌ای داشته باشند سرگرمی‌های مفید ومفرحی داشته باشند تا خستگی جسمی وفکری آنها برطرف شود وبرای یکسال تحصیلی‌دیگر آمادگی روحی وبدنی پیدا کنند برای اینکار تدبیری بیندیشید میگویند آموزش و پرورش در ایام تعطیل ۱۳ هزار دانش‌آموز را به اردومیبرد وبرای آنها برنامه یک هفته‌ای ترتیب میدهد خوب برای بقیه ۵ میلیون دانش‌آموز دیگر چه‌فکری شده است ؟

غصه پدرومادرها بارسیدن تابستان همین است همه که آن‌استطاعت راندارند که بچه‌های خود رابکنار دریا وییلاق بفرستد همه که این فرصت را ندارند که تمام وقت تابستانشان را بگذارند وبه مراقبت‌جسمی وروحی فرزندان بیکارشان بپردازند پس حق دارند نگران باشند زیرا خوب میدانند که این فصل، فصل استراحت بچه‌های آنها نیست فصل سرکشی‌ها فصل نافرجامی‌ها فصل‌بهانه‌گیریهای بچه‌های‌آنها وبالاخره فصل ناراحتی و عذاب‌خود آنهاست اما ببینیم برای‌حل‌این مشکل‌راه چاره‌ای هم وجود دارد بنظر من جواب این سئوال مثبت است توسعه اردوهای دانش‌آموزی و ترتیب این اردوها در مقیاس وسیع‌تر وبامدت زمان بیشتر راهی برای حل قسمتی از مشکلات است که البته کافی نیست برای حل مشکل سرگردانی تابستانی دانش آموزان میبایست از سال‌ها پیش چاره‌اندیشی میشد گرچه هنوز هم دیر نیست اگر فعالیت های فوق برنامه در مدارس ما بصورت صحیح وبانظر کارشناسان مطلع انجام شود اگر سازمانهای هنری ورزشی وآموزشی فعال‌درمدارس ایجادگردد مسئولان این‌برنامه از میان خود دانش‌آموزان انتخاب وامکانات مادی و معنوی کافی در اختیارشان قرار گیرد این انجمن‌ها وسازمانها میتوانند تکیه‌گاه محکمی برای تعطیلات تابستانی بچه‌هــا باشد.

برایشان اردو تشکیل دهند گردشهای دستجمعی هفتگی ترتیب دهد مسابقات ورزشی برپا کند کلاسهای آموزشی دائر نماید وخلاصه مدارس را درفصل تابستان همچنان محل رفت‌وآمددانش‌آموزنگهدارد منتهی در طول تابستان بجای درس مرکزی برای استراحت وتفریح‌آنها باشد ودراین رهگذر دانش‌آموزان‌هم به زندگی اجتماعی ، همکاری و تفکر منطقی آشنا شوند .

البته اجرای این برنامه بی‌خرج نیست ولی گمان نمیرود اگرمسئولان آموزش وپرورش بطور جدی آنرا تحت مطالعه قرار دهند دولت از پرداخت مخارج آن که مبلغ زیادی‌نیز نخواهد بود دریغ نماید زیرا وقتی دولت سالی ۳۰۰تا۴۰۰ میلیون تومان به شرکت واحد کمک می‌کنددلیلی ندارد که برای پرداخت مبلغی بمراتب کمتر برای جلوگیری از سرگردانی صدها وصدها هزار دانش‌آموز خست‌نشان دهد .

آخرین فرصت
تور آموزشی زبان انگلیسی
درانگلستان
مدت ٤٤ روز باکلیه مخارج
فقط ۵۶۰۰ تومان
فنیسیا اکسپرس
خیابان ثریا شماره ۲۰۵
تلفن های ۸۲۹۹۳۴ ـ ۸۲۸۹۸۵
حرکت از تهران ۲۵ تیر ماه

چهل سال قبل درهمین روز

مذاکرات مجلس درخصوص تاسیس بانک فلاحتی وصنعتی

پس از تشکیل جلسه مجلس‌شورایملی طبق تقاضای آقای تقی‌زاده وزیرمالیه، لایحه بانک فلاحتی وصنعتی مطرح و ماده اول آن بشرح ذیل قرائت‌گردید:

ماده اول ـ دولت مجاز است بانک فلاحتی وصنعتی سهامی با سرمایه‌بیست میلیون ریال (دومیلیون‌تومان) تاسیس نماید. از بابت تاسیس قسمتی ازسرمایه این بانک دولت تمام دارائی بانک ایران (بانک استقراضی سابق) از منقول و غیر منقول و مطالبات و غیره و دارائی فعلی شعبه فلاحتی بـانک ملی ایران را (که پس از ردطلب صندوق تقاعد ازطرف دولت بدولت منتقل شده‌است) به‌بانک فلاحتی و صنعتی جدیدالتاسیس انتقال خواهد داد.

منافعی که بابت سهام دولت عایدمیشود تاآخر ۱۳۱۶ برسرمایه بانک اضافه خواهد شد.

وزارت مالیه میتواندیک قسمت از وجوه موجود وآزاد خزانه‌رانزد بانک فلاحتی و صنعتی امانت بگذارد و همچنین از خالصجات دولتی بشرایطی‌که‌هیئت وزراء تعیین خواهد نمود بدون‌آنکه مزایده‌لازم باشد ببانک مزبور اجاره بدهد . بدیهی است وصول مطالبات وتادیه قروض‌بانک ایران و شعبه فلاحتی بانک ملی نیز بعهده بانک فلاحتی و صنعتی بوده ولی تادیه قروض موکول به وصول مطالبات خواهد بود.

تشخیص الاهم‌فالاهم‌ضروری است

مویداحمدی

آقای موید احمدی‌در شور کلیات لایحه فوق‌اظهار داشت : سال گذشته در ۲۷ تیر یک سیلی در کرمان آمد که خیلی خرابی بار آورد. اشخاصی که توانستند از ملاکین‌املاک‌و قنوات مخروبه را آباد کردند ولی آن دهاتی‌ها که خورده مالک بودنــد نتوانستندهیچ‌کاری‌بکنند و بهمان حال‌پریشانی باقی هستند ،در آخر سال گندم در کرمان به خرواری سی‌تومان رسیدوحالاکه جنس‌گرمسیرات دست آمده گندم خرواری بیست تومان است ، کمک‌هائی که دولت کرد تاآنجا بود که آذوقه به آنها رسانید ، بین‌افراد بی‌بضاعت‌تقسیم شد. اعلیحضرت‌همایونی پنجهزارتومان فرستادند ولی ملک آنها بهمان حال خرابی باقی است ،بنده عقیده دارم برعایت الاهم وفالاهم شعبه این بانک را در کرمان باز کنند واز بیست میلیون ریال سرمایه این بانکیک میلیون ریال آن را به کرمان اختصاص دهند که خورده مالکین بتوانند جبران خسارات و خرابی‌های وارده رابنمایند

سرمایه بانک با فروش اموال غیر منقول

آقای تقی زاده وزیر مالیه اظهار داشت : این بانک وقتی بجریان افتاد اموال غیر منقولش را تبدیل به سرمایه نقدی خواهد کرد و خواهد تـوانست کمک های لازم بهمه نقاط بنماید ، اما بتدریج . همانطور که بانک ملی در ابتدا هشت میلیون ریال (هشتصدهزار تومان) سرمایه داشت و در این چهار پنج سال سرمایه‌اش هم زیادشد وجریان عادی خود را می‌پیماید ولی بانک‌فلاحتی و صنعتی املاکش را می‌فروشد وسرمایه خواهد شد . مطالبات سهل‌الوصولش نیز مبلغ معتنابهی است که فروشش را از آن خواهد داد ـ در جواب بیانات آقای موید احمدی عرض میکنم که البته‌منظور اساسی از تاسیس‌این بانک برای آبیاری وتوسعه امور فلاحتی است ، اما باید عاقلانه پیش رفت . اگر بخواهد از روز اول شعبه تاسیس کند وزیربار مخارج هنگفت برود نتیجه نخواهد گرفت ، باید بتدریج اقدامات بانک توسعه یابد.

فلاحت مملکت احصائیه لازم دارد

ملک‌مدنی

آقای‌ملک‌مدنی گفت: در اساسنامه بانـــک فلاحتی‌تهیه احصائیه‌ای ازوضعیت‌فلاحت‌وصنعت مملکت توسط اداره کل صناعت‌وفلاحت‌ضرورت دارد.روی احصائیه باید اقدام به اصلاحـات فلاحتی کرد.هر نقطه‌ای که‌بیشتر احتیاج‌بتاسیس شعبه بانک و مساعدت دارد اقدام شود زیــرا مقصود اصلـی از ایجـاد ایــن بانک قرضه دادن به زارعین است واگر چنانکه بانک رعایت ضرورت هر نقطه‌را از نظر دردست داشتن احصائیه نکند سرمایه مصرف میشود و منظوراساسی تامین نمی‌گردد.

این بانک فقط فلاحتی باشد

آقای طهرانی گفت : این بانک‌صرفا بــرای ترویج فلاحت است کــه بایدبه زارعین و فلاحین کمک کند ، صنعتی دیگر مورد ندارد و بهتر است اختصاصا بانک فلاحتی باشد ، عقیده بنده این است که بانک فلاحتی بایدبرای خورده مالک باشد ، مثلا به یک زارع ۵۰ تومان قرض بدهد که گاو بخرد یا سایر کمک‌ها باو بشود تا باین ترتیب اقدامات بانک مورد استفاده واقع شود.

بانک فلاحتی اداره خیریه نیست

وزیر مالیه توضیح داد که تاسیس این بانک برای مساعدت به‌خورده مالک و کمک به‌ایلاتی که تخت‌قاپو شده‌انـد میباشد، اما منظور این نبوده که‌پولهایش را بین زارعین تقسیم کنند، البته‌بازارعین کمک خواهند کرد و به آنها قــرض خواهند داد ولی در حدود اعتبارات‌آنها این کار صورت می‌گیرد واین نکته رابایدمتذکر بود که بانک اداره خیریه نیست که پولهایش را بمردم بدهد ، بانـک فلاحتی فقط به‌اشخاصی که میخواهند کار کنند واحتیاج بپول دارند گشایشی در کار آنها ایجاد خواهد کرد.

هنوز ثبت اسناد عمومیت پیدا نکرده

شیخ‌الملک اورنگ

درماده دوم که :(بانک فلاحتی و صنعتی‌سهامی ایران‌میتواندکلیه‌معاملات را برای بسط فلاحت و صنعت مملکت تخصیص دهد) آقای‌اورنگ گفت: در غالب ایالات هنوز ثبت اسناد تعمیم نیافته و املاک مردم ثبت‌نشده ممکن است دراساسنامه ذکر شود که هــمان قباله‌جات را معتبـر دانسته و بارعایا روی همان اصول دیرین و همان اسناد معامله کنند.

وزیر مالیه توضیح داد جریان معاملات این‌طور نیست که پولی را که میخواهند قرض بدهند حتما در مقابل ملک ثبت‌شده باشد بلکه بایستی قرض گیرنده اعتبار داشته باشد یاضامن‌معتبر بدهدو بالاخره طوری باشد که پول بانک از دست نرود ودر اساسنامه نوشته نشده که ملک ثبت اسنادی باشد.

نرخ فرع صدی ۶ باشد

آقای‌حمزه‌تاش تبصره‌ای پیشنهاد کرد که معاملات بانک فلاحتی و صنعتی نباید از فرع صدی۶تجاوز کندوپس‌از توضیحاتی که داده شد این پیشنهاد قابل توجه نگردید.

نسبت به‌لایحه تاسیس بانک فلاحتی وصنعتی دیگر نظری نبود، لذا باورقه اخذ رای بعمل آمد واز ۱۱۴ نفر عده حاضر در موقع اعلام رای لایحه به اکثریت ۱۱۱ رای تصویب شد.

(نقل‌از اطلاعات ۲۷ خردادماه ۱۳۱۲)

تاریخ در صفحات اطلاعات

احمد احرار

توفان در ایران

ـ ۱۶۲ ـ

و بالاخره اینطوربیانات خودراخاتمه دادندکه اگرحقیقتا جماعتی ازآقایان‌حرکت خود را مقتضی ندانند و در توقف و بعضی عملیات جدیت فرمایند و من‌ببینم که‌موجبات اشکالی در تصمیمات دولت فراهم میشود ناگزیر مستعفی خواهم شد و در آنصورت هم گمان ندارم دیگر کابینه‌یی تشکیل شود معلوم است در همچوموقع خطرناک‌بحران چه مضراتی در مملکت تولید خواهد کرد که خودتان بهتر میدانید .

چون راجع به مراجعت آقایان تااین اندازه تصریح از طرف حضرت معظم کافی بود دیگر ذکر موجباتی برای توقف جـای نداشت . گفته شد نمایندگان مجاورین قم بطور عموم با کمال حسن عقیدت در قبول اوامر شخص حضرت‌اشرف همه‌نوع‌حاضر و نظریات مصلحت‌جویانه حضرتعالی را با کمال اعتقاد و اطمینان تلقی مینمایند فقط نگرانی آنها شاید ازین حیث باشد کــه خدای نخواسته حضرت اشرف را بعضی فشارها و ترتیبات دیگر خسته کرده باشد یا بکند . معظم له فرمودند من روزی کـه قبول خدمت کردم مشکلات‌را پیش‌بینی‌کرده و خود را برای فداکاری تا هر درجه که قوه و قدرتم مساعدت میکرد حاضر ساختم و قول میدهم مادام که یاس حاصل نکنم ـ آنهم بعقیده شخص خودم که یکنــوع خدمتگزاری میدانم ـ ممتنع است که شانه از زیر بار خالی کرده کنار بروم و خیلی از این حسن عقیدت آقایان تشکر دارم و بدیهی است آقایان هم با حسن‌نیتی که اظهار میفرمایند با اهمیت موقـع راضی نخواهند شد مشکلاتی در پیشرفت امور حاصل آیدو بالاخره‌فرمودند همین‌مذاکرات را خدمت آقایان اظهار دارید خود من هم در ظرف‌امروزتلگراف خواهم‌کرد وضرورت حضور آقایان‌را درمرکزمجددا خاطرنشان می‌کنم. این‌بود خلاصه فرمایشات حضرت معظم که بعرض میرسانیم دیگر منوط به صلاحدید آقایان است ».

سفر سفیر

درخلال همین احوال «پرنس‌رویس» وزیر مختار آلمان شهرقم را بقصد عراق «اراک» ترک گفت .

راجع به‌مسافرت وزیرمختار شایعات‌مختلفی وجود داشت . کسانی میگفتند که چون دولت تصمیم گرفته است یکی از وزراء را برای بازگردانیدن «پرنس رویس» به‌قم بفرستد او پیشدستی کرده و از قم خارج شده است کسانی هم عقیده داشتند که بیم از تسلط روسها براراک وهمدان و حمله آنها به‌قم ، علت مسافرت پرنس بوده است . هرچه بود، عزیمت وزیر مختار آلمان برروحیه مهاجران که درقم اقامت داشتند لطمه شدیدی وارد ساخت گوآنکه هنوز گروهی از آلمانی‌ها ـ منجمله شونمان ـ همراه مهاجران در قم مانده بودند.

پرنس «رویس» در حالیکه «دکتر ایلبرگ» طبیب سفارت و «مسیوزاندهر» و «مادام ولفینگر» او را همراهی‌میکردند قم را ترک گفت‌وپیش‌ازحرکت«احمدعلی‌خان‌مورخ‌الدوله» را که بواسطه کسالت از حرکت معذور بود به‌نیابت خویش ، مامور ایصال ووصول مخابرات وتماس با کمیته‌چهار نفری مهاجرت کرد.

«پرنس رویس» و همراهان ، در نیمه راه قم و اراک ، یکروز در خلجستان میهمان «حبیب‌الله‌خان معتضدنظام» بودند و ازآنجا عازم اراک شدند.

دو روز بعدازحرکت وزیر مختار از قم ، بدنبال مذاکرات محرمانه‌یی که میان روسای حزب‌اعتدال ومقامات آلمانی جریان‌داشت. موافقتنامه‌یی در چهار ماده به‌امضاء رسید:

«ماده اول ـ در تمام مدتی که مخاصمه در ایران با دولتین روس وانگلیس دوام دارد باندازه مقدور اسلحه وقورخانه‌و صاحبمنصب از طرف دولت امپراطوری آلمان به هیات‌های مختلفه حزب اعتدالیون که در ولایات میباشند داده خواهد شد.

ماده دوم ـ بتمام مامورین آلمان در ایران اشاره خواهد شد که هرگونه مساعدتی میتوانند با افراد محترم حزب اعتدالیون نموده آنها را بچشم متحد ودوست خود نگاه کنند.

ماده سوم ـ برای عملیات حزبی‌و انتشارات‌و تسلیح و تجهیز عشایری که در تحت نفوذ حزب اعتدالیون هستند مسیوشونمان درقم ودفتردار سفارت درتهران وجوه لازمه را به‌اختیارکمیته‌مدیره حزب‌اعتدالیون خواهند گذارد . صورت حساب مخارج با اسناد مثبته‌از طرف‌حزب اعتدالیون تسلیم‌سفارت امپراطوری خواهد شد.

ماده چهارم ـ وزیر مختار دولت امپراطوری آلمان شش فقره‌حمایت نامه رسمی به‌اسم شش‌نفر اعضاءو کمیته مدیره حزب محترم اعتدالیون خواهد داد مبنی‌براینکه جان ومال وحیثیت آن شش نفر در تحت حمایت آلمان خواهد بود».

این موافقتنامه را «شونمان» «قونسول» امپراطوری آلمان امضاءو اجرای آنراتعهد کرده بود.

فارین فابریکن بایر آ. گ. مقیم لورکوزن در آلمان
صاحب اختراع راجع به «تریکلوراستیل آلدهیدآسیله و طرق تهیه آنها » که در ایران تحت‌شماره ۷۰۶۸ بثبت رسیده است اجازه بهره‌برداری از اختراع‌مزبور را باشخاص ذینفع عرضه مینماید . برای کسب اطلاع بیشتر بدفتر حقوقی ر. آقابابیان و همکاران‌خیابان شاه کوچه نوبهار شماره ۱۸ مراجعه شود .
آ ـ ۱۹۶۷۴

اف . هوفمان لاروش اندسی مقیم سویس
صاحب اختراع «طریقه‌ای برای تهیه آمین‌های تریسیکلیک فرعی» که درایران بشماره ۶۹۸۳ بثبت رسیده است بهره‌برداری از اختراع مزبور را پیشنهاد میکند برای کسب اطلاع بیشتر بدفتر وکالت آقای دکتر حسن ستوده ـ خیابان رشت‌ـ شماره ۹۸ مراجعه فرمائید .
آ ـ ۷۰۱۹

اف . هوفمان لاروش اندسی مقیم سویس
صاحب اختراع «طریقه‌ای برای‌تهیه مشتقات فنازین» که‌در ایـران بشماره ۶۹۵۵ بثبت رسیده است بهره‌بــرداری از اختراع مزبور را پیشنهاد میکند برای کسب اطلاع بیشتر بدفتر وکالت آقای دکتر حسن ستوده ـ خیابان رشت‌ـ شماره ۹۸ مراجعه فرمائید .
آ ـ ۷۰۱۹

اف . هوفمان لاروش اندسی مقیم سویس
صاحب اختراع «طریقه تهیه مشتقات بنزودیازپین» کــه در ایــران بشماره ۶۹۲۹ بثبت رسیده است بهره‌بـرداری از اختراع مزبور را پیشنهاد میکند برای کسب اطلاع بیشتر بدفتر وکالت آقای دکتر حسن ستوده ـ خیابان رشت‌ـ شماره ۹۸ مراجعه فرمائید .
آ ـ ۷۰۱۹

اف . هوفمان لاروش اندسی مقیم سویس
صاحب اختراع «طریقه‌ای برای تهیه مشتقات‌بنزودیازپین» که در ایران بشماره ۶۹۶۱ بثبت رسیده است بهره‌برداری از اختراع مزبور را پیشنهاد میکند برای کسب اطلاع بیشتر به دفتر وکالت آقای دکتر حسن ستوده ـ خیابان رشت ـ شماره۹۸ مراجعه فرمائید .
آ ـ ۷۰۱۹

اف . هوفمان لاروش اندسی مقیم سویس
صاحب اختراع «طریقه تهیه ۱ـ۴ بنزودیازپین‌ـ۴ـاکسید» که در ایران بشماره ۴۴۷۷ بثبت رسیده است بهره‌برداری از اختراع مزبور را پیشنهاد میکند برای کسب اطلاع بیشتر به دفتر وکالت آقای دکتر حسن ستوده ـ خیابان رشت ـ شماره۹۸ مراجعه فرمائید .
آ ـ ۷۰۱۹

اف . هوفمان لاروش اندسی مقیم سویس
صاحب اختراع «ترکیبات جدیدداروئی شامل ۷ـکلروـ۲متیل ـ آمینوـ ۵ـ فنیل ـ۳ H ـ ۱و۴ بنزودیازپین ـ۴ـ اکسیدو۵ ـ (۳ـ دیمتیل‌ـ آمینو پروپیلیدین)ـ دی‌بنزوآ ـد ـ ۱و۴ـ سیکلوفپتادین» که در ایران بشماره ۶۹۲۸ بثبت رسیده است بهره‌برداری از اختراع مزبور را پیشنهاد می‌کند برای کسب اطلاع بیشتر بدفتر وکالت دکتر حسن ستوده خیابان رشت ـ شماره ۹۸ مراجعه فرمائید.
آ ـ ۷۰۱۹

فارین فابریکن بایر آ. گ. مقیم لورکوزن در آلمان
صاحب اختراع راجع به «فتالمیدهای ان جانشین شده وطریقه تهیه آنها» که در ایران تحت شماره ۶۹۵۲ بثبت رسیده است‌اجازه بهره‌برداری از اختراع‌مزبور را باشخاص ذینفع عرضه مینماید . برای کسب اطلاع بیشتر بدفتر حقوقی ر. آقابابیان و همکاران‌خیابان شاه کوچه نوبهار شماره ۱۸ مراجعه شود .
آ ـ ۱۹۶۷۲

اف . هوفمان لاروش اندسی مقیم سویس
صاحب اختراع «ترکیبات ۱ـ۴ بنزودیازپین» که در ایران بشماره ۶۹۴۴ به ثبت رسیده است بهره‌برداری از اختراع‌مزبور را پیشنهاد میکند برای کسب اطلاع بیشتر بدفتر وکالت‌آقای دکتر حسن ستوده ـ خیابان رشت ـ شماره ۹۸ مراجعه فرمائید.
آ ـ ۷۰۱۹

اف . هوفمان لاروش اندسی مقیم سویس
صاحب اختراع «طریقه تهیه آمین‌های تریسیکلیک» که درایران بشماره ۶۹۳۲ بثبت رسیده است بهره‌برداری از اختراع مزبـور را پیشنهاد میکند برای کسب اطلاع بیشتر بدفتر وکالت‌آقای دکتر حسن ستوده خیابان رشت ـ شماره ۹۸ مراجعه فرمائید.
آ ـ ۷۰۱۹

اف . هوفمان لاروش اندسی مقیم سویس
صاحب اختراع «طریقه‌ای برای تهیه مشتقات بنزودیازپین» که در ایران بشماره ۶۹۶۲ بثبت رسیده است بهره‌برداری از اختراع مزبور را پیشنهاد میکند برای کسب اطلاع بیشتر بدفتر وکالت‌آقای دکتر حسن ستوده خیابان رشت شماره ۹۸ مراجعه فرمائید.
آ ـ ۷۰۱۹

اف . هوفمان لاروش اندسی مقیم سویس
صاحب اختراع «ترکیبات‌جدید بـرای معالجه اختلالات معدی و داخلی» که در ایران بشماره ۶۹۳۰ بثبت رسیده است بهره‌برداری از اختراع مزبور را پیشنهاد میکند برای کسب اطلاع بیشتر به دفتر وکالت آقای دکتر حسن ستوده ـ خیابان رشت ـ شماره۹۸ مراجعه فرمایند .
آ ـ ۷۰۱۹

اف . هوفمان لاروش اندسی مقیم سویس
صاحب اختراع «طریقه تهیه سولفامید» که در ایران بشماره۶۸۹۱ بثبت رسیده است بهره‌برداری از اختراع مزبور را پیشنهاد میکند برای کسب اطلاع بیشتر بدفتر وکالت آقای دکترحسن ستوده خیابان رشت ـ شماره ۹۸ مراجعه فرمائید.
آ ـ ۷۰۱۹

اف . هوفمان لاروش اندسی مقیم سویس
صاحب اختراع «طریقه تهیه‌اترهای خوشبو»که‌در ایران‌بشماره۶۸۸۹ بثبت رسیده است بهره‌برداری از اختراع مزبور را پیشنهاد میکند برای کسب اطلاع بیشتر بدفتر وکالت آقای دکترحسن ستوده خیابان رشت ـ شماره ۹۸ مراجعه فرمائید.

اف . هوفمان لاروش اندسی مقیم سویس
صاحب اختراع «طریقه‌ای برای تهیه مشتقات بنزودیازپین» که در ایــران بشماره ۶۹۹۶ بـه ثبت رسیده است بهره‌بـرداری از اختراع مزبور را پیشنهاد میکند برای کسب اطلاع بیشتر به دفتر وکالت آقای دکتر حسن ستوده ـ خیابان رشت ـ شماره۹۸ مراجعه فرمائید .
آ ـ ۷۰۱۹

اف . هوفمان لاروش اندسی مقیم سویس
صاحب اختراع«۵ـفنیل ـ ۱ـ۲ـدی‌هیدرو ـ ۳ـ H ـ ۱ـ۴ـ بنزودیازپین و۵ـ فنیل ـ۱ـ۲ـ۳ـ۵ تتراهیدروـ۳ H ـ۱ـ۴ـ بنزودیازپین» که درایران بشماره ۶۹۶۳ بثبت رسیده است بهره‌برداری از اختراع مزبور را پیشنهاد میکند برای کسب اطلاع بیشتر بدفتر وکالت آقای دکترحسن ستوده ـ خیابان رشت شماره ۹۸ مراجعه فرمائید.
آ ـ ۷۰۱۹

جدول کلمات متقاطع

شماره ۱۳۵۸

طراح جدول : ف . جلوه

۱۵ ۱۴ ۱۳ ۱۲ ۱۱ ۱۰ ۹ ۸ ۷ ۶ ۵ ۴ ۳ ۲ ۱

افقی :

۱ـ عطار گشته بود ـ شرح و تفسیر ۲ ـ سربـار کشتی جنگی‌ـ کلاه کوچک ـ پیر زن ستمدیده دامنش را گرفته بود ۳ ـپاکی و امانت ـ قاره‌سیاه ـ حرف تعجب ۴ـ حرکت کرم‌وار ـ باده پیما ـ شراب فرنگی ـ بازدید سپاه ۵ـ رودی در اروپا ـنشانه درد و ناراحتی ـ هرلحظه هوس تازه‌ای می کند ۶ـ خلق و خوی ـ ارمغانش جز پـای ملخی نیست ـ خون بسته ۷ـ سوزن‌طبی‌ـ مانند ـ مدح‌وتعریف ـ درموسیقی بعد از می‌می آید ۸ـ سر برزمین و پا در هوا ـ معمولا خوردن نامطبوعی نیز در پی دارد ـسنگینی ۹ـ از آثار جاذبه ماه برزمین ـ از وسایل بی‌جان کردن ـ جداکردن‌سره از ناسره ـ روز آغاز ۱۰ـ از کشور های آمریکائی ـ کسی نباید از آن باخبر شود ـ در آن نصاب الصبیان‌و پنج‌الحمد به بچه ها می آموختند ۱۱ـ راهش معمولا بعداز جاده هراز بند می آید ـ از رنگها‌ـریشه وارونه ۱۲ـ آهنگساز معروف آلمانی درقرن هیجدهم ـحرف تعجب ـنزدیکان‌و اقوام‌ـمظهر بدیها و پلیدیها ۱۳ـ ضمیری است ـ هر سال فستیوالی از آثار واگنر در آن بر پا می شود ـ فراهم آوردن ۱۴ـاز کشور های خاور نزدیک ـ اقامتگاه خوش آب و هوای تابستانی ـ زبان گرفتن ۱۵ـ از شهرهای سویس ـنویسنده فرانسوی که رمانهای قهرمانی گیرائی دارد .

عمودی :

۱ـ از کشور های آمریکای مرکزی ـ خستگی را بدر می کند ۲ـ یك نقطه کم از بزرگ گنج داران دارد‌ـ شیوه رندان ـدیوار قلعه ۳ـ وسیله جستن ـمظهر سفتی و سختی ـوقیح وبی‌معنی ـ رودی درایران ۴ـ به.آدمهای لوس و بی‌نمك هم میگویند ـ پایتخت یکـی از جزایر مدیترانه باخطی بیشتر ـسازنده ساختمان ۵ـ چپ‌ـ عدد منفی ـ بیرق ۶ـ صاف و صریح ـ سازی میان ویولن و ویولونسل ـ افتضاح و آبرو ریزی ۷ـ عاشق‌و معشوق‌بسیار دارند ـطمع ـ نوعی خاك‌چرك ۸ـ شفادهنده ـ آثار مرك دراو پدیدار شده است ـ سرگردان ابدی ۹ـ کینه و دشمنی ـ از مسابقات قهرمانی ـمعمولا به جگر میزنند ـ شیپوری در داخل گوش ۱۰ـ نخستین پادشاهی که کشـور گشود ـ حق و حساب ـ آب برسر آتش میزند ۱۱ـ در دل کامیاب آب می اندازد ـتازه ـاز شهر های مهم یونان‌قدیم که با آتن رقابت داشت ۱۲ـ شهری در جنوب‌ـ برای دیدار زندانی آمده است ـ از اسباب آبکشی ۱۳ـ ازرود های‌اروپاـ از لوازم کباب ـ روزگاری زندان ناپلئون بودـ ازشهرهای هندوستان ۱۴ـ صحبت در گوشی ـ جست‌وجو ـحقه و کلك ۱۵ـ قیمتش زیاد است‌ـ از شهر های جمهوری مالی در افریقا .

حل‌جدول شماره ۱۳۵۷

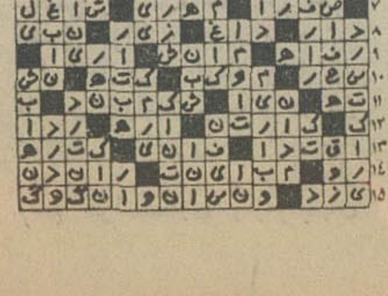

پیرامون سمینار چهارروزه جمعیت خیریه فرح پهلوی

کارها باید از کودکان آغاز شود

۷ هزار کودک در شعبات جمعیت خیریه فرح پهلوی نگهداری میشوند

در روزهائی که گذشت سمینار چهار روزه جمعیت خیریه فرح پهلوی و نتایج حاصل از این سمینار مورد بحث بسیاری از محافل زنانه بود خصوصا که در تشکیلات زنان کمتر اجتماعی بدون بحث و گفتگو پایان می پذیرد . دراین سمینار یکصد و بیست خانم داوطلب شرکت داشتند که برای هماهنگ کردن فعالیت هائی که در مراکز جمعیت خیریه انجام میدادند بدور هم جمع شده بودند.

سمینار چهار روزه جمعیت خیریه که روز دو شنبه گذشته پایان گرفت مسائل مربوط به مشخصات رشد کودک در دوره های مختلف کودکستان، دبستان و جوانی ، مسئله مادرخواندگی و بهداشت روانی و اختلالات روانی کودکان و نوجوانان در شبانه روزیها وانتظارات داوطلبان را ازمسئولین وبالعکس مورد بحث قرار داد.

سمینار که با راهنمائی هاو بیانات علیاحضرت شهبانو آغاز شده بود باسخنرانی خانم ها و آقایان :مهری قدسی ، بدری سرمس ، سیما کرمانشاهی ، عباس رحیمیان ، دکتر ابراهیم هاشمی ، دکتر مهری راسخ ، حمید صراف اسماعیلی ، دکتر سیمین رجالی ، منیژه طبیب‌زاده ، معصومه علوی ، قدسی حبیبی وماشاءاله حافظی باموفقیت ونتایج دلخواه پایان گرفت.

کودکان را دریابید

خانم عفت مطیعی رئیس کمیته روابط عمومی جمعیت خیریه فرح پهلوی و عضو هیات‌مدیره این جمعیت در مورد این سمینار اظهار داشت :

سمینار هماهنگی آموزشی و پرورشی داوطلبان جمعیت خیریه فرح پهلوی ، نشان دهنده یك کار جمعی و همکاری بانوان داوطلبی بود که سالیان متمادی تجربیاتی در امور مربوط به جمعیت کسب کرده‌اند و بیشتر بمنظور آموزش داوطلبانی که در سالهای اخیر بعضویت جمعیت درآمده‌اند تشکیل شد تانتیجه بهتری از کار این افراد گرفته شود.

وی افزود:

جمعیت خیریه دو دسته افراد فعال دارد یکی گروه اجرائی و افرادی که در استخدام جمعیت هستند و کار موظف میکنند. دسته دیگر خانم های داوطلبی هستند که از بدوتاسیس جمعیت تابحال باذوق وعلاقه وپشتکار خستگی ناپذیر بدون انتظار هیچ نوع پاداشی مشغول انجام خدمت میباشندویابعداداوطلبانه قبول عضویت و خدمت کرده‌اند که اخیرا آقایان نیز به جمع آنها پیوستند هیئت مدیره و روسای کمیته ها واعضای کمیته های نه گانه ازاین دسته‌اند.

هیئت مدیره جمعیت یازده نفرند که سه نفر انتصابی و برحسب امر علیاحضرت شهبانو ریاست عالیه جمعیت منصوب میگردند و هشت نفر انتخابی است که از بین اعضای داوطلب بارای مخفی انتخاب میشوند ، نایب رئیس جمعیت در راس این هیئت است .

سرکار علیه بانو فریده دیبا قائم مقام ریاست عالیه میباشند و جلسات هیئت مدیره درحضور ایشان تشکیل میشود.

خانم مطیعی در مورد فعالیت های جمعیت چنین گفت :

باتوجه به‌علاقه‌خاص علیاحضرت شهبانو به کودکان که معتقدند کار ها را باید از کودکان شروع کرد و باتوجه بقدرت‌فهم کودکان امروز بعلت وجود وسائل ارتباط جمعی درزندگی مثل رادیو و تلویزیون ـ باتوجه باهمیت جنبه های روانی کودك هیئت مدیره جمعیت احساس کرد خدمات داوطلبان از این پس باید تحت‌شرایط‌وضوابطی قرار گیرد که مسائل مزبور در آن منظور و ملحوظ گردد.

در نوزده سالی که‌ازتاسیس جمعیت میگذرد نیز کنفرانس هاو کنگره ها و سمینار هائی برای اعضای جمعیت تهران و شهرستان هاتشکیل شده که اکثرا از نظرآموزشی‌جنبه کلی داشته‌وچون احساس شد که داوطلبان باید از نظر تربیت و پرورش کودکان شبانه روزی‌ها باروش های جدید آموزشی آشنا شوند.

روش اجرای سمینارومسائلی که باید در آن بحث وتجزیه و تحلیل قرار میگرفت چندی‌در کمیته آموزش داوطلبان مورد مطالعه قرار گرفت و بمنظور اجرا در چندین جلسه باشرکت بانو فاطمه خزیمه‌علم‌نایب‌رئیس جمعیت و روسای کمیته آموزش داوطلبان و روابط‌عمومی‌تشکیل و تصمیمات لازم اتخاذ‌و‌مقدمات تشکیل سمینار فراهم وبمورد اجرا درآمد.

این سمینار جنبه تجربی داشت که براساس آن‌بتدریج در مراکز استان ها نیزجلساتی تشکیل خواهدشد.

۷ هزار کودك

جمعیت خیریه فرح پهلوی‌در حال حاضر با الهام ازراهنمائی هاو توجه خاص علیاحضرت شهبانو ریاست عالیه خود که پیوسته هادی و مشوق‌مابوده‌اند و پشتکار و علاقه فوق‌العاده داوطلبان عالقمند و همکاری صمیمانه و مجدانه دستگاه اجرائی جمعیت درسراسر کشور دارای چندین شعبه میباشد.

دراین شعبات ۲۶ شبانه ـ روزی ۳۰ مهدکودك ۶ شیر‌خوارگاه ۲ اردوگاه‌بسیارمجهز در نیاوران و شهسوار که از کودکان شبانه روزی های تمام کشور و در تمام فصول بنوبت پذیرائی میکند، میباشد.

دراین واحد ها متجاوز از هفت‌هزار کودك‌نگهداری‌میشود، مهد کودك جمعیت از کودکان سه ساله قاشش ساله زنان کارگر بخصوص در مناطق کارگری روزانه‌پذیرائی‌میکند، در این واحد هانه تنهاازاطفال نگهداری میشود، بلکه ازنظر بهداشت و تغذیه و تعلیم و تربیت صحیح نیز به آنها توجه خاص میشود.

علاوه بر موسسات نامبرده جمعیت دارای یك آموزشگاه کودکیاری است که برای تربیت افرادی است که بتوانند از کودکان نوزاد تاسن چهارده سالگی بر اساس اصول علمی و تربیتی مراقبت و نگهداری نمایند.

همچنین آموزشگاه های حرفه‌ای و صنعتی" برای نو ـ جوانان میباشند ، بعلاوه کانون هائی بنام مرکز کارکنان‌جوان، برای پسران و دخترانی که به مناسبت اقتضای سن باید کار کنند و زندگی را خارج‌ازشبانه روزیها بگذرانند تاسیس کرده که پس از کار روزانه دراین کانون ها اقامت و زندگی می ـ کنند تابتدریج بتوانند زندگی مستقلی برای خود دست و پا کنند.

در جمعیت خیریه فرح‌پهلوی اساس همکاری دستجمعی است بدون تظاهر و ذکرنام اشخاص بهمین دلیل کسانی هستند از موسسین این جمعیت که نوزدهمین سال خدمات‌داوطلبانه خود را می گذرانند که کمیته‌ها و سو کمیته های ۹ گانه‌جمعیت را اداره می کنند یا در آن عضویت دارند و مثل سرباز آماده بخدمت میباشند چه در مواقع عادی وچه در هنگام‌بروز حوادث دامن همت برکمر زده در اقصی نقاط کشورودراوضاع نامناسب محیط بنابوظیفه‌ای که به آنها محول گردیده، بانهایت صمیمیت وحسن نیت وعلاقه وافر مشغول بانجام‌وظیفه‌شده‌اند و ابدا قامی از آنها برده نشده و ذره‌ای از عزم راسخ آنها کاسته نشده و نمیشود واز هیچگونه فداکاری مادی‌ومعنوی دریغ نمیورزند.

انتخابات خانمهای گل باز اهواز

خانمهای گل‌باز اهواز روزهای هیجان‌آمیز رایشت‌سرگذاشتند زیرا خانمهای عضو انجمن باغبانی دو روز قبل مسابقه‌«گلاه ازگل» را که برای تشویق‌خانم های «گل‌باز» ترتیب داده‌بودند انجام دادند و برندگان اول تا سوم را اعلام کردند.

بانوان خزعلی‌پور، ترکزاده ونیکبین در بین خانمهای‌گل‌باز اهواز مقام اول تا سوم رابدست آوردند .

انتخابات انجمن بانوان‌باغبان اهواز با این نتیجه پایان گرفت .

بانوان : نقشینه «رئیس» ـ خانم جانستن «نایب‌رئیس» ـ منجذب «دبیر» کافی «خزانه‌دار» آواکیان «منشی» خزعلی‌پور ـ رحیم‌زاده و کیکاوس به سمت اعضاء هیئت‌مدیره انتخاب شدند .

در این عکس خانم‌های .گل باز اهواز کنارهم در جلسه مسابقه وانتخابات دیده میشود

خواب آرام، بهترین التیام دهنده پوست

تابستان که میشود پوست براثرتابش مستقیم نور خورشید زودتر آسیب می پذیرد اصولافصل گرما ، ناراحتی‌های پوستی ، چین‌وچروك درموارد خطرناك تاول های نگران کننده را بهمراه دارد .

بدلایل مختلف هرروز صبح پوست صورت‌خودرا بادقت مقابل آئینه‌بنگرید. همینکه کوچکترین‌ورمی مشاهده‌کردید خواه دردناك و یابی‌درد باشد علت را جستجو کنید .

مخصوصا فکر مراجعه به ماساژ دهنده را دراین گونه موارد از ذهن خارج کنید و یا خود سرانه رژیم لاغری نگیرید . هر یك از این دوکار وضع شما را وخیمتر خواهدکرد.

خانمها بایستی از هرچه که باعث تشدید اختلالات‌هورمونی میشود،یا خود بخودسموم‌داخلی تولید میکند بپرهیزند .

بعلاوه بایستی ساعات غذا خوردن منظم باشد و هرگز یك وعده غذا را از وعده های غذا حذف نکنید و باصطلاح «یك‌درمیان» غذا نخورید ، مثلا وقتی صبحانه خوردیدناهار رافراموش نکنید.

خواب داروی گرانبها

خانم ، خواب یکی از پرارزش ترین دارو های معالج پوست است . زیاد بخوابیدوآرام‌بخوابید . اگر از بیخوابی رنج‌میبرید، هرنوع‌قرص‌وحبکه بدستتان میرسد نخورید ، بلکه سعی کنید محیط مطبوع و مساعدی‌که‌برای استراحت‌مفید باشد بوجود بیاورید ، موقعی تلویزیون را تماشا کنید که تاموقع خواب چندین ساعت فاصله باشد . قبل از خواب رمان های پلیسی نخوانید و سعی کنید آرام و آزاد باشید .

هرگز نباید فلان‌دارو یافلان خوراکی راکه کسی بقول خودش دردرمان‌پوست ازآن نتیجه درخشان گرفته است‌مصرف کنید . اینکاربسیار خطرناك است . زیرا تمام ورمهای پوستی از یکنوع نیستند.

ستاره بخت شما

فروردین ـ حساب دخل‌وخرج خودرا داشته باشید و اگر مخارجی درپیش‌است بانظر نزدیکترین شخص انجام دهید . فردابدادز ظهر خوبی‌درپیش است.

اردیبهشت ـ بهتراست‌درمورد پیشنهادی که شده است دقت بیشتری داشته باشید . باتفاق شخص مورد علاقه‌تان به یک میهمانی دعوت میشوید .

خرداد ـ احساس شادی و آرامش فراوانی خواهید داشت. ازامضاء هرگونه سند یا نامه‌ایکه تعهد داشته باشد خودداری کنید .

تیر ـ نتیجه‌زحمات چندروزه خودرا بصورت پاداشی دریافت میکنید . فردا چند برخورد غیرمنتظره درپیش است .

مرداد ـ فردا روز پر کار و پرهیجانی خواهد بود. در هوای آزادرا باتفاق در ساعت فراغت گردش شخص مورد علاقه‌تان توصیه میکنیم .

شهریور ـ درمسائل خانوادگی دخالت نکنید . از فردا تدارک یکسفر خوشرا باتفاق شخص مورد نظر برای شما پیش‌بینی می‌کنیم .

مهر ـ از طرف دوست و یا آشنائی از شما تقاضای کمک میشود. اختلاف‌نظر بین شما و شخص مورد نظرتان مرتفع میشود.

آبان ـ پیغام و یا نامه امید بخشی دریافت میکنید . بهتر است نسبت‌بکاریکه درپیش است عجله‌نداشته باشید .

آذر ـ مسائل ناراحت‌کننده گذشته وسیله یکی از دوستان خوب رفع و رجوع میشود . بعد از کار ساعات دلپذیری در انتظار است .

دی ـ بهتر است نسبت به افراد خانواده مهربانتر باشید از چشم همچشمی میان دوستان وهمکاران بپرهیزید .

بهمن ـ دیگران بهمکاری با شما رغبت نشان میدهند فردا انتخاب خوبی خواهید داشت .

اسفند ـ بعد از ظهر خوبی را برای شما پیش‌بینی می‌کنیم ممکن است برخلاف میل شما کاری درشرف انجام باشد .

آگهی استخدام

نیروی هوائی شاهنشاهی تعدادی داوطلب با شرایط زیر جهت تحصیل در آموزشگاه‌افسری جزء برای (رسته های غیر تخصصی) استخدام

الف ـشرایط استخدام و مزایا.

۱ـ تابعیت دولت شاهنشاهی ایران.

۲ـ متدین بیکی از ادیان رسمی کشور. میباشد.

۳ـ دارا بودن گواهینامه ششم دبیرستان (ریاضی ، طبیعی ، ادبی) و احراز موفقیت در آزمایشات ورودی.

۴ـ سن بین ۱۸ سال تا ۲۴ سال تمام و برای کسانی که خدمت زیر پرچم انجام داده‌اند ۲۵ سال.

۵ـ نداشتن پیشینه بدو معروف نبودن‌بفساد.

۶ـ داشتن صحت مزاج و تناسب اندام بر طبق گواهی بهداری نیروی هوائی و نداشتن کسان تحت تکفل .

۷ـ مدت تحصیل در آموزشگاه حداقل یك سال بوده و دانشجویان در تمام مدت تحصیل‌شبانه روزی‌بوده و هزینه زیست‌و پوشاك آنان بعهده نیروی هوائی میباشد و ماهیانه ۱۶۶۰ ریال نیز دریافت خواهند داشت.

۸ـ داوطلبان پس از خاتمه دوره و احراز موفقیت در آزمایشات به درجه ستوان سومی مفتخر و ترفیع بعدی آنان بر طبق قانون و مقررات استخدام نیروهای مسلح شاهنشاهی خواهدبود.

ب ـ داوطلبان میتوانند برای کسب اطلاعات بیشتر و ثبت‌نام با دردست داشتن عین شناسنامه و فتوکپی دیپلم و ۲۲قطعه عکس ۴ × ۳ از تاریخ نشر این آگهی تاتامین احتیاجات همه روزه به استثنای روزهای پنجشنبه و تعطیل از ساعت ۷الی ۱۲ به فرماندهی آموزش های هوائی واقع در جاده تهران نو ایستگاه فرودگاه مراجعه نمایند . م‌الف ۳۹۹۹

آ ـ ۱۷۷۸۴

نیروی هوائی شاهنشاهی

انجمن دوستداران بانوان

استخر انجمن

افتتاح شد

(ازساعت ۸ونیم صبح‌تا ۱۲ واز ۲ تا ۶ بعدازظهر)

مخصوص خانم ها و کودکان

بانجات غریق ، مربی شنا ، بوفه‌مجهز وفضای وسیع مصفا

نشانی . خیابان بهار شمالی ـخیابان نامجو (شمال امجدیه) تلفن : ۸۳۴۸۳۱

برنامه تورهای تابستان سال ۱۳۵۱

آژانس جهانگردی مهاجری وشرکاء

در تورهای تابستانی آژانس جهانگردی مهاجری وشرکاء ازهتلهای درجه یك دنیا استفاده شده است

تورشماره ۱ بنام آناکاپری : بازدید ازشهرهای بارسلون، نیس، مونت‌کارلو ژنو ـ پاریس ـ لندن ، هامبورك ، وین ، رم، ناپل، کاپری وسورنتو . قیمت ـ ۷۹۷۴۰ ریال تاریخ حرکت : ـ ۷ـ ۱۴ـ۲۱ ۲۸ ـ تیر ۴ـ۱۱ ـ ۱۸ـ۱۵ مردادو ۱شهریورمدت ۳۰روز

تورشماره ۲ بنام کالسکه زرین : بازدید از شهرهای وین ، برلین، هامبورك ،آمستردام ـ روتردام لندن ـ پاریس ـ ژنو ـ ونیز ـ رم . قیمت ـ ۸۷۹۷۰ ریال تاریخ حرکت ـ۱۸ تیر ۱ـ۱۵ مرداد مدت ۳۳ روز

تورشماره ۳ بنام وایکینك : بازدید از شهرهای کپنهاك ـهلسینکی ـاستکهلم ـاسلو ـ لندن ـ مونیخ رم ـ ناپل ـ کاپری وسورنتو . قیمت ـ ۸۹۹۰۰ ریال تاریخ حرکت ۲۵ تیر و۸ـ۲۲ مرداد مدت ۳۳ روز

تورشماره ۴ بنام جزیره‌مروارید : بازدید ازبانکوك ـ مانیل ـ توکیو ـ هاکونه ـ آتامی ـ ناگویا توبا ـ کیوتو ـ نارا ـ اوزاکا ـ هنك‌کنك ـ سنگاپور قیمت ـ ۱۰۴۰۰ ریال تاریخ حرکت ۲۲تیرماه مدت ۲۳ روز

تورشماره ۵ بنام گلدن گیت : بازدید ازنیویورك ـ واشنگتن ـ بالتیمور ـ لاس‌وگاس ـ لوس آنجلس دیسنی‌لند ـ سانفرانسیسکو ـ اوکلند ـ برکلی ـ لندن قیمت ۹۶۹۰۰ ریال تاریخ حرکت ۵ و ۱۹ تیرماه بمدت ۲۲ روز

تورشماره ۶ بنام میامی بیچ : بازدید از نیویورك ـ بوفالو (آبشار نیاگارا) دیترویت ـ شیکاگو سانفرانسیسکو ـ لوس آنجلس ـ لاس وگاس ـ میامی ـ واشنگتن ـ لندن . قیمت ـ لندن ۱۴۳۹۰۰ ریال تاریخ‌حرکت ۸ تیر مدت ۴۵ روز .

تورشماره ۷ بنام تور ۶ هفته‌ای زبان انگلیسی : درانگلستان برای بزرگسالان درکمبریج به مبلغ ۶۲۶۴۰ ریال وخردسالان در تور کوی به مبلغ ۵۸۹۳۰ ریال .

تورشماره ۸ بنام دوردنیا : بازدید ازرم ـ ناپل ـ کاپری ـ سورنتو ـ بارسلون ـ نیس ـ مونت‌کارلو ـ ژنو شامونی ـ پاریس ـ لندن ـ هامبورك ـ کپنهاك ـ نیویورك ـ واشنگتن ـ میامی ـ مکزیکو ـ لوس‌آنجلس ـ دیسنی‌لند سانفرانسیسکو ـ هونولولو ـ توکیو ـ کیوتو ـ نارا ـ نیکو ـ مانیل ـ هنك‌کنك ـ بانکوك . حرکت سوم مرداد قیمت ـ ۲۵۰۰۰۰

آدرس تهران خیابان ویلا شماره ۳ و ۳۷ تلفن ۸۳۵۰۵۶ ـ۷ـ۶ـ۵ـ ۸۲۴۰۷۴ آبادان ـ سن‌شاین تلفن ۲۶۸۰ـ۲۵۹۴ـ ۲۴۸۰ اصفهان ـ خیابان چهارباغ پاساژ ایفل تلفن ۲۸۰۰۵ اهواز خیابان ششم بهمن تلفن ۲۳۴۴ـ۲۸۵۵ رشت ـ خیابان پهلوی ساختمان محمود تلفن ۴۹۷۰ شیراز ـ خیابان زند تلفن ۶۹۶۳ مشهد ـ ابتدای خیابان خسروی نو تلفن ۲۸۸۵۴

آگهی استخدام

نیروی هوائی شاهنشاهی بمنظور تامین کادر افسری رادار کنترل برای یگانهای خوددرسراسر کشور تعدادی داوطلب با شرایط زیر جهت تحصیل‌درآموزشگاه افسری رادار کنترل‌استخدام مینماید .

۱ـ شرایط استخدام

الف ـ تابعیت دولت شاهنشاهی ایران .

ب ـ متدین بیکی از ادیان رسمی کشور (اسلام ـ مسیحی ـ کلیمی ـ زرتشتی)

پ ـ دارا بودن حداقل گواهینامه ششم دبیرستان رشته (ریاضی ـطبیعی) و احرازموفقیت در آزمایشات ورودی .

ت ـ سن بین ۱۸ تا ۲۴ سال تمام . و برای کسانیکه خدمت زیر پرچم انجام داده‌اند ۲۵ سال تمام .

ث ـ نداشتن پیشینه بد .

ج ـ داشتن صحت مزاج و تناسب اندام برطبق گواهی بهداری نیروی هوائی

چ ـ سپردن تعهد خدمت در نیروی هوائی برطبق گواهی‌بهداری نیروی هوائی .

ح ـ نداشتن کسان تحت‌تکفل .

۲ـ مدت تحصیل‌درآموزشگاه مزبورحداقل یکسال ونیم است و دانشجویان در تمام مدت شبانه روزی بوده و هزینه زیست و پوشاك آنان بعهده نیروی هوائی شاهنشاهی میباشد و ماهیانه مبلغ ۲۹۱۵ ریال بعنوان حقوق و مزایا دریافت خواهند داشت .

۳ـ دانشجویانیکه دوره تحصیلی را با موفقیت طی نمایندبدرجه‌ستوانسومی نائل‌وترفیعات بعدی آنان بر طبق مفاد قانون استخدام نیروهای مسلح شاهنشاهی میباشد .

۴ـ داوطلبان میتوانند برای کسب اطلاعات بیشتر و ثبت نام با در دست داشتن یك نسخه فتوکپی گواهینامه تحصیلی ، عین شناسنامه (عکس‌دار) و ۲۲ قطعه عکس ۴×۳ از تاریخ‌نشر این آگهی تا تامین احتیاج (باستثنای روز های تعطیل و پنجشنبه ها) از ساعت ۷ الی ۱۲ به فرماندهی آموزشهای هوائی واقع در خیابان‌تهران نو ایستگاه فرودگاه مراجعه نمایند . م‌الف ۴۰۰۱

آ ـ ۱۷۷۸۸

نیروی هوائی شاهنشاهی

صندل اُتافوکو به گل هم آراسته شد!

صندل زنانهٔ اُتافوکو مُدل یوکا

محصول مشترك ایران وژاپن

در رنگهای متنوع فقط در

فروشگاههای کفش ملی

MELLI SHOE

اُتافوکو کفش ملی

گفتگوی تلفنی

۳۱۱۰۷۱

از ساعت ٤ تا ۹ بعد از ظهر

● الو ، من سعید یغمائی ـ همین چندی پیش در خیابان جیحون پنج‌وسیله نقلیه از موتوسیکلت و اتومبیل و اتوبوس ،در یک لحظه باهم برخورد کردند و باعث واردآمدن خسارات زیاد و بندآمدن خیابان شدند . اصولانه در سراسر خیابان‌جیحون که طول زیادی هم دارد و نه در خیابان کارون چراغ راهنما وجوددارد در صورتی که این دو خیابان بزرگ چندین‌چهار راه دارند . نبودن‌چراغ راهنمائی‌در این دوخیابان تاکنون باعث چندین تصادف شده است .

● الو ، من مجید صدق ـ عوارض بقایا و سطح شهر منسوخه که عده‌ای سالهاست‌نتوانسته‌اندبیردازند باعث گرفتاری عجیبی‌شده چون شهرداری برای این عوارض جرائم سنگینی در نظر گرفته ، طوری که برای‌هر یک‌هزارتومان عقب افتاده ، سه هزار تومان جریمه میخواهند! طبیعی است کسانی که در طول این سالها اصل عوارض را نتوانسته‌اند بدهند ، حتما پول نداشته‌اند . حالا چنین کسانی چطور می توانند چنین جریمه سنگینی را بپردازند ؟ آیا بهترنیست شهرداری در این مورد ترمش نشان‌دهدو جریمه ها را ببخشد که مردم بتواند اصل عوارض را بپردازند ؟

★الو ، من مهندس بهمن درعباس‌آبادیک‌باجه‌پست هست که مسئول آن گاهگاه به‌دلخواه خود ، آن را تعطیل می‌کند و می‌رود . مثلا همین الان که باشما صحبت میکنم، اوروی دریاچه نوشته «بعلت تمام‌شدن تمبرتعطیل است». آیا تعطیل کردن یک باجه پست ، بدلخواه مسئول‌آن است‌یا بااجازه مقامات بالاتر ؟

*الو ، من محمد مبصر- اعتمادی، ساکن نارمک خیابان مهرگان ـ وقتی پس ازساعتهاکار روزانه، خسته و کوفته به خانه برمی‌گردیم و میخواهیم استراحت کنیم ، عده‌ای‌از موتوسیکلت‌سوارها مزاحم میشوند . آنها در حالیکه بی‌دربی بوق می‌زنند و از لوله اگززشان‌هم صداهای وحشتناکی بگوش میرسد دائما از زیر پنجره‌خانه‌ها عبور می‌کنند و خواب و آسایش را برمردم حرام میسازند . با آنکه چندبار در این مورد شکایت کرده‌ایم به نتیجه‌ای نرسیده‌ایم .

★ الو ، من حسین اکبری ـ سئوالات امتحانات ششم متوسطه رشته ریاضی امسال‌ازهیچ جهت‌منطقی وعادلانه نبود . حتی شاگردان خوب هم باین سئوالات‌اعتراض داشتند چرا مسئولان وزارت ـ آموزش و پرورش برای طرح سئوالات امتحانی ضوابطی‌قرار نمیدهند،تا سئوالات‌منطبق‌با معلوماتی باشد که در طول سال تحصیلی به دانش‌آموزان داده‌اند؟

★ الو من پروین آذریان ـ اکنون که شهرداری دست به آسفالت خیابان تهران پارس ،از میدان شهنازتا سه راهی نارمک ، زده است لازم میدانم پیشنهاد کنم حالا که‌در بعضی‌نقاط وسط این خیابان ، چمن کاری است بقیه خیابان‌را هم چمن‌کاری کنند .چون بااین کارهم به زیبائی خیابان افزوده میشود هم میزان تصادفات این خیابان کاهش می‌گیرد.

*الو ، من محمدعلی‌شریف‌ـ هنرآموز هنرستان شهناز پهلوی ـ حالا که مرحله دوم استخدام در وزارت آموزش و پرورش اجراء شده ، هنوز شامل ما هنرآموزان‌نگردیده است خواستم‌از مقامات وزارت آموزش و پرورش تقاضا کنم اگر تبعیضی بین ما و دیگران هست از بین‌ببرند و مارا هم مشمول این قانون بدانند.

عقیده آزاد

بحث آزاد اطلاعات، درباره شرکت‌واحد

کاری نکنید که بخش خصوصی دولت‌را درمانده بداند

ابوالقاسم کاظمیه

نوشته : ابوالقاسم کاظمیه
معاون وسرپرست اسبق وزارت بازرگانی

با آنکه مدتهاست بمسائل سیاسی و اجتماعی بصورت تماشاچی مینگرم در این موقع که بحث در باره سر نوشت شرکت واحد اتوبوسرانی تهران‌و حومه یا بهتر بگوئیم تصمیمدر مورد رفت و آمد روزانه متجاوز از سه میلیون نفر ساکنین پایتخت کشور بمیان آمده و مسئولان امر زمزمه آغاز کرده‌اند که‌بهر ترتیب شانه از زیر این بار سنگین‌خالی کنند دور از انصاف دیدم که اطلاعات و تجربیات خود را در معرض افکار عموم قرار ندهم . مخصوصا که روزنامه اطلاعات این مشکل مبتلا به عموم را به‌بحث آزاد گذاشته است .

اگر واقعا قرار است این کار سر و صورتی بگیرد ،بایدبحث را برگردانیم به چهل و چند سال قبل در آن روزها تهران بین چهارصد ـ و پانصد هزار نفر جمعیت داشت و جسته و گریخته شاید هم با تشویق شهرداری سرمایه‌داران درصدد تهیه اتوبوس و بکار انداختن آن‌درخیابان های اصلی شهر که واگونهای اسبی‌باآن وداع میکردند برآمدند باید بخاطر آورد که حدود شهر در آن موقع به چهار خیابان شاهرضا ، شهباز، شوش و سی‌متری محدودمیشد وفی‌المثل‌کارمندی‌که‌مجبود باشد از تهران پارس به فرودگاه مهرآباد و یا دانشجوئی که از بی‌سیم نجف آباد بدانشگاه ملی در اوین برود و از این قبیل نداشتیم و غالبا مردم در همین محدوده پیاده بسر کار خود میرفتند و بهمین جهت همان تعداد کم اتوبوس هم بعلت نداشتن مسافر کافی دخل و خرج نمیکرد و اتوبوسی که‌بعد از معطلی زیاد از ایستگاه مبداء با چهار پنج نفر مسافربراه میافتاد شاگرد راننده از در عقب ماشین تا جائی که صدا میرسید مسافر طلب میکرد و هر جا هم پیدا میشد باصطلاح میانداخت بالا و کرایه اتوبوس هم بین سی وچهل دیناربود . شاید دوسه سالی باین‌منوال گذشت که سر و صدای اتوبوس داران ازکمی کرایه‌و نبودن مسافر درآمد و تقاضای اضافه کرایه داشتند که دولت برای مقابله با این تقاضاها گویاوسیله بانکسپه چندین دستگاه اتوبوس‌لوکس و بزرگ وارد کرد که جای مسافرین نشسته و ایستاده جدا بود و کرایه آنها با هم تفاوت داشت و حتی ما که در آنموقع محصل بودیم با ارائه کارت مخصوص نصف کرایه میپرداختیم .

حضرات مالکین اتوبوس که وضع را چنین‌دیدند با مبارزه کودکانه خواستند دولت را شکست بدهند باین ترتیب که اجامروواوباش را میفرستادند تشکهای زیبای اتوبوس ها را با تیغ میدریدند و از این قبیل کارها ، و وقتی‌ازمبارزات خود نتیجه نگرفتند سرجایشان نشستند رفته رفته‌بعلت‌تمرکز فعالیتهای‌اقتصادی و صنعتی در تهران و احداث خیابان های جدید و افزایش جمعیت کسانی که دست اندرکاراداره وسائط نقلیه‌عمومی بودند هم مسافر بیشتر پیدا میکردند و هم کارخود را توسعه میدادندودولت هم‌الحق شدیدا از بی نظمی رفت وآمد و اضافه برظرفیت سوارکردن اتوبوسها جلوگیری‌میکرد این تا شروع جنگ دوم جهانی ادامه داشت . در این خلال امتیاز بعضی از خطوط اتوبوسرانی از جمله خط تهران ـ تجریش (از جاده پهلوی) بافراد یا شرکتهای خصوصی واگذار شد و از اینکار نتیجه خوبی‌گرفت سرایت‌جنگ جهانی بکشور ما و از هم گسیختگی رشته‌زمام امور سیاسی و اقتصادی و اجتماعی کشور و ناراحتی هائی که مردم در طول مدت جنگ از وسائط نقلیه‌عمومی داشتند سبب شد که پس از پایان جنگ دولت بفکر ملی کردن اتوبوسرانی و تشکیل شرکت واحد بیفتدوطبعاچون خود را مصاب در اجرای این امر میدانستند و بسادگی هم خلع‌دسرمایه‌گذاران بخش خصوصی امکان نداشت به‌بی نظمی ها و ناراحتیهای مردم دامن میزدند تا زمینه اجتماعی انجام نظر فراهم شود وآنچه بخاطر دارم مقالات متعددی‌هم از طرف افرادصاحب نظر نوشته شد که دولت اینکار رابدست بگیرد و جان مردم را خلاص کند .

بالاخره شرکت واحد اتوبوسرانی باسلام و صلوات‌با این امتیازات‌تشکیل شد.

۱ـ اتوبوسهای ساخت خارج شرکت واحد بدون پرداخت حقوق و عوارض گمرکی وارد و در اختیار آن قرار گرفت .

۲ـ مالیاتی را که وسائط نقلیه عمومی سالیانه باید میپرداختند والاان کارشان جلوگیری میشد ، پرداخت نمیکرد .

۳ـ مسافر هرقدر که میتوانست ببرد سوار میکرد تا جائیکه بهر قلاب اتوبوس چهار نفر آویزان میشد .

٤ـ مامورین راهنمائی و رانندگی حق نداشتند راننده و شاگرد راننده شرکت واحد بگویند بالای چشمت ابروست ...

۵ـ کرایه یک ریالی که با سر و صدا و عدم رضایت عمومی بمردم تحمیل شدبود در ظرف مدت کوتاهی به یک ریال و نیم ترقی یافت‌واندکی‌بعد بالطایف‌الحیل خطوطی که یک کورس بحساب می‌آمد دو نیم شد و عملا بی مقدمه کرایه رفت و آمد عده کثیری بدو برابر ترقی یافت.

٦ـ سوخت‌اتوبوس‌های بخش‌خصوصی بنزین لیتری ۵ ریال بود و اتوبوس های جدید شرکت واحد دیزل بود و گازوئیل لیتری ۲٫٤ ریال مصرف میکرد ، و خیلی مزایای دیگر که بحث را طولانی میکند .

با تمام این امتیازات شرکت واحدضرر کرد و در آستانه ورشکستگی قرار گرفت ، چرا ؟

از این ببعدآنچه‌مینویسم ماجرائی است که بمناسبت مقام دولتی در جریان عملی آن بوده‌ام . در اواخر سال ٤۰ یا اوائل ٤۱ شرکت واحد بدولت وقت نوشت برای تامین تعدادی اتوبوس جدید که جوابگوی احتیاجات پایتخت باشد احتیاج به‌ده‌میلیون تومان یا بیشتر تنخواه‌گردان دارد ... موضوع به شورایعالی شرکت واحد که بریاست وزیر کشور و عضویت معاونین وزارت بازرگانی و وزارت کار ، رئیس شهربانی کل کشور ، شهردار تهران و دوسه نفر دیگر تشکیل میشد احاله گردید و من که عضو ثابت شورا بودم با اشاره باینکه چندین سال امور اتوبوسرانی در دست افراد بوده و بدون داشتن امتیازاتی که شمرده شد هم خودشان زندگی کرده‌اند و هم حقوق دستگاه های دولتی از قبیل مالیات ـ گمرک و غیره را بموقع داده‌اند و هم سرمایه ذخیره برای تعمیرات‌وتهیه‌وسائط نقلیه جدید داشته‌اند ، نتیجه گرفتم کمباید اول ما رسیدگی کنیم به‌بینیم شرکت واحد خودش قادر نیست با این شرائط فعال مایشائی ، اتوبوس جدید بخرد و بعد روی این کمک تصمیم‌بگیریم والا این پول حکم مسکنی را خواهد داشت و چندی دیگر درد آغاز میشود . همه اعضای شورا حتی مدیر عامل وقت شرکت واحد این‌نظریه را پسندیدند و متفقا مرا مامور کردند که بریاست سوکمیسیونی بموضوع رسیدگی کنم .

مدتی کمیسیون با مشارکت حسابداران خبره بدخل و خرج شرکت واحد رسیدگی کرد و بهمان نتیجه‌ای رسیدکه‌در سی سال اخیر در رسیدگی بکار های تصدی دولت در امور اقتصادی میرسیدند .چون درقدم اول باین نتیجه رسیدیم که در انتخاب‌هیئت مدیره تنها چیزی که در نظر گرفته نشده‌بود صلاحیت فنی و اداری برای گرداندن چنین دستگاه عظیمی بود و با این پایه‌گذاری طبیعی است که دیوار تاثریا کج میرود ، رسیدگیهای بعدی‌سازمان بازرسی‌شاهنشاهی و جریانات بعد از آن موید صحت تشخیص ما بود و هنوز مطلب در دستور بحث شورا بود که دولت مستعفی شد و طبعا ما هم از اظهار نظر قطعی معاف شدیم ، ولی آنچه مسلم است شرکت واحد آن پول و پولهای کلان دیگری هم از دولت و شهرداری‌گرفته و وضعش هم بمراتب بدتر از گذشته است .

حال به‌بینیم که با این تفصیل مصلح در چیست ؟ آیا شرکت واحد در دست دولت باقی بماند یا به بخش خصوصی واگذار شود . با توسعه روزافزون شهرواگذاری یکجای امراتوبوسرانی‌تهران وحومه‌به‌بخش خصوصی بهیچوجه مصلحت نیست وبنظر من اگر امکان اجرای مراتب زیر باشد :

۱ـ هیئت مدیره صاحب صلاحیت که شرط انتخابشان‌وابستگی به دسته یاافراد معین نباشدبا اختیارات کافی‌انتخاب‌شوندو ازآن‌چنان‌شخصیت‌اجتماعی برخوردارباشند که در عزل و نصب افراد جز صلاحیت فنی و اخلاقی افراد چیزی در نظر نگیرند .

۲ـ از سود احتمالی شرکت واحد بورسانتاژ قابل ملاحظه‌ای علاوه بر حقوق جاری برای‌آن در نظر گرفته شود تا خود را صاحب سهم از سود شرکت بدانند .

۳ـ حق داشته باشندبا‌انتخاب‌کمیسیون های ذیصلاحیت بسوابق کارکنان شرکت رسیدگی کنندو دست مفتخواران و اعانه بگیران را از این خوان یغما کوتاه کنند .

٤ـ بحساب انبار های لوازم‌یدکی دقیقا رسیدگی کنند و بصورت منظمی درآورندکه خرید ها صرفا بخواهش دل افراد معین صورت نگیرد .

۵ـ برای پرداخت مطالبات شرکت‌ملی نفت و سازمان بیمه های اجتماعی و سایر دستگاه ها ترتیب عادلانه بدهند وبکوشند که از این به‌بعد بقروض شرکت بی دلیل اضافه نشود .

٦ـ بافراد صاحب صلاحیت درقسمت های مختلف از طرف هیئت مدیره اختیار داده شود و متقابلا از آنها مسئولیت بخواهند ،بنحوی که‌کارکنان شرکت‌بیشرفت و ترقی را فقط‌درسایه انجام وظیفه‌صحیح بدانند نه وابستگی به عمر وزید .

اگر انتخاب چنین مدیرانی امکان پذیر شد جا دارد دولت و شهرداری تهران که صاحب سهم عمده شرکت است تنخواه ـ گردان لازم در اختیار شرکت قرار دهند تا از سقوط آن که‌بالمال ضررش متوجه جامعه میشود جلوگیری کنند و در غیر اینصورت بتدریج کار را به بخش‌خصوصی و منطقه‌ای واگذار کنند و مثلا ظرف پنج سال دستگاه دولت را از تحمل ضررخلاص سازند و ترتیب واگذاری‌به بخش خصوصی هم این باشد که مثلا هر خطی به یک شرکت خصوصی واجد شرایط به ترتیب زیر واگذار گردد :

۱ـ شرکت‌ازکلیه امتیازات شرکت واحد در منطقه خود برخوردار باشد .

۲ـ برای انتخاب کارگران و کارمندان منطقه کارکنان فعلی شرکت واحد با تساوی شرائط حق تقدم داشته باشند .

۳ـ حق بیمه تا شروع کار در بخش خصوصی را شرکت واحد بپردازد .

٤ـشرکت بهیچوجه حق افزودن کرایه را لااقل تا مدت پنجسال نداشته باشد وبعد از آن‌هم تجدید نظر در میزان کرایه بنظر کمیسیون صاحب صلاحیتی از مقامات مربوطه با نماینده شرکت بعمل آید و در هر حال تصمیم قاطع روی نظر کمیسیون‌بدولت محول شود .

۵ـ شرکت برای حسن‌اداره امورمنطقه مربوطه تضمین کافی متناسب با مسئولیتی که بعهده میگیرد بدولت بدهد .

٦ـ از بین‌اتوبوسهای موجود آن‌تعداد که بنظر شرکت منطقه قابل استفاده میباشد فقط به شرکت واگذار شود .

۷ـ دولت تسهیلات اعتباری لازم برای تهیه اولین وسائط نقلیه جدید در اختیار شرکت های منطقه‌ای بگذارد .

ولی یک نکته‌را نباید از نظر دورداشت که بهرحال واگذاری به بخش خصوصی هم باید در شرایطی انجام گیرد که سرمایه گذاران خصوصی تصور نکنند دولت در کار درمانده شده وسطح توقعات خود را بالا ببرند .

ـ اعتبار احداث جاده سوم یك میلیون تومان خواهد بود

توضیح آقای پروفسور قوام صدوقی سرپرست گروه چشم پزشکی دانشگاه تهران

در شماره (چهارشنبه) در صفحه ۱۱ آن جریده محترم مطالبی از زبان اینجانب عنوان شده بود که‌اینك خواهشمندم طبق قانون مطبوعات در اولین شماره روزنامه اطلاعات توضیح اینجانب چاپ شود .

اگر به توضیح روزنامه محترم کیهان در صفحه ۲٤ همانشب توجه فرموده بودند در این توضیح روزنامه کیهان صریحا اعلام داشته است که ۲٤ خط آخر مربوط به گزارش پیوند قرنیه مصنوعی از خود خبرنگار کیهان می باشد . لذا بدین ترتیب ملاحظه می فرمایند که‌قسمت زیادی از آخر گزارش در کیهان دوشنبه ۲۲ به اینجانب وهمکار بسیار عزیزم آقای دکتر مجید فروغ استاد محترم چشم پزشکی مربوط نمی باشد . در مورد پیوند مصنوعی شبکیه که در شماره پنجشنبه گذشته اطلاعات به آن اشاره شده بود نظر اینجانب هم کاملا مثل نظر همکار ارجمندم آقای دکتر فروغ می باشد و این جمله حتما یك اشتباه چاپی بوده وگرنه پیوند شبکیه و یاپیوند مصنوعی آن در هیچ کجای دنیا متصور نیست در مورد قرنیه مصنوعی باز همانطور که آقای دکتر فروغ همکار عزیزم متذکر شده‌اند این تکنیك در مواردی که‌دسترسی به قرنیه انسان نبوده و یا بعلت لك‌سرتاسری قرنیه‌همراه با عروق پیوند انسان مقدور نباشد قابل استفاده می باشد. وگرنه پیوند از انسان به انسان مدتها است که درگروه چشم پزشکی دانشگاه تهران بدست چند نفر ازهمکاران محترم صورت می گیرد .

آگهی تاسیس شرکت سهامی خاص گروه پزشکی اراك

نظربه لایحه قانونی اصلاح قسمتی از قانون تجارت مصوب ۱۲٫۲٤ و ۱۳٤۷ و ماده ۱۹۷ قانون تجارت و ماده ٦ آئیننامه قانون مصوب ۱۳۱۱ خلاصه اظهار نامه‌واساسنامه شرکت سهامی خاص گروه پزشکی اراك که در تاریخ ۱۵٫۳٫۱۳۵۱ تحت شماره ۱۵٦۸۳ در این اداره ثبت و در همین تاریخ از لحاظ امضاءذیل ثبت تکمیل گردیده برای اطلاع عموم در روزنامه رسمی کشور و روزنامه کثیرالانتشار اطلاعات آگهی میگردد .

۱ـنام و نوع شرکت . شرکت سهامی خاص گروه پزشکی‌اراك

۲ـ موضوع شرکت . شرکت بمنظور انجام کلیه خدمات بهداشتی و درمانی تاسیس و اداره هر نوع بیمارستان‌وزایشگاه و درمانگاه و پلی‌کلنیك یا سرویس ثابت و مجاز پزشکی در مرکز و یا در هر یك از نقاط کشور و تهیه و تامین کلیه تدارکات و لوازم پزشکی و داروهای لازم برای مصرف در تاسیسات نامبرده از خارج و یا از داخله کشور و خلاصه به منظور انجام کلیه امور مجاز مربوط بخدمات پزشکی و بهداشتی و درمانی تاسیس میشود .

۳ـ مرکز اصلی شرکت . تهران خیابان دیباپلاك ۸۲

٤ـ مدت شرکت . از تاریخ پنجم خرداد ماه ۱۳۵۱ بمدت نامحدود

۵ـ تابعیت شرکت ایرانی است .

٦ـ سرمایه شرکت مبلغ شش میلیون ریال منقسم به بیست سهم سیصد هزار ریالی بانام .

۷ـ میزان سرمایه پرداختی و شماره فیش بانك مربوط ومبلغی که تعهد شده است تمام بهای سهام بموجب گواهی شماره ۶۳٫۲٤ بانك صادرات ایران بحساب جاری ۱۹۵۱ شعبه اراك پرداخت گردیده است .

۸ـ موسسین شرکت . آقایان دکتر عباس صرام . دکتر بهروز رضا خانلو . دکتر علی اکبر کاشانی . دکترعلی محمد ملتی . دکتر مهدی توحیدی . دکتر فرنگیس مدنی . دکترحیم برزیده . دکتر منصور شفیع . دکتر عباس امینی شاهیوارانی. دکترژاون نرسیسیانس . دکتر هوشنك سیاح پور دکترناصر معین‌زاده . دکتر داریوش کیا . دکتر عباس مسیح . دکترمحمد حسن‌پیرزاده .

۹ـ اولین مدیران شرکت . آقایان دکتر ناصر معین‌زاده . دکتر مهدی توحیدی . دکتر ژاون نرسیسیانس اعضای اصلی هیئت مدیره و آقای دکتر علی اکبر کاشانی عضو علی‌البدل هیئت مدیره و آقای دکتر مهدی توحیدی قائم‌مقام مدیر عامل شرکت تماما برای مدت دو سال میباشند که آقای دکتر ناصر معین‌زاده را بسمت هیئت مدیره و آقای دکتر ژاون نرسیسیانس را بسمت نایب رئیس و آقای دکتر عباس مسیح را بسمت‌مدیر عامل شرکت منصوب نموده‌اند .

۱۰ـ اختیارات مدیر عامل . امضاء مراسلات و مکاتبات عادی همراه با مهر شرکت با مدیر عامل منفردا میباشد .

۱۱ـ روزنامه کثیرالانتشاریکه برای دعوتها تعیین شده است. اطلاعات .

۱۲ـ دارندگان حق امضاء در شرکت کلیه اسناد و اوراق بهادار (چك بانکها . بروات و هر نوشته‌ایکه شرکت را نزد اشخاص بدهکار و یا بستانکار نماید بامضاء مدیر عامل شرکت و یا قائم مقام او و یکی دیگر از اعضاء هیئت مدیره متفقا و توام با مهر شرکت خواهد بود

۱۳ـ اولین بازرسان اصلی و علی‌البدل شرکت . خانم دکتر فرنگیس مدنی بازرس اصلی و آقای احمد والی نژاد بازرس علی‌البدل برای مدت یکسال

۱٤ـ انحلال شرکت طبق ماده ۱۹۹ اصلاحی قانون تجارت

م الف ٤۳٦۲

رئیس اداره ثبت شرکتها و مالکیت صنعتی . مهدی‌نراقی

۱ـ۱۹۸۷۲

آگهی پذیرش دانشجو در دانشکده افسری نیروی زمینی شاهنشاهی

دانشکده افسری در سال تحصیلی ۵۲ـ۵۱ برای نیرو های سه گانه ارتش شاهنشاهی با شرایط و مزایای زیر دانشجو می پذیرد :

الف ـ شرایط :

۱ـ تابعیت کشور شاهنشاهی ایران .

۲ـ متدین بودن بیکی ازدیان رسمی کشور.

۳ـ داشتن مدرك قبولی ششم متوسطه ریاضی یا طبیعی .

٤ـ سن کمتر از ۱۸ سال تمام و بیش از ۲۱ سال تمام نباشد .

آگهی (۱) ـ اشخاصی که خدمت زیر پرچم را انجام داده باشند میتوانند تا سن ۲۳ سالگی تمام در آزمایش ورودی دانشکده افسری شرکت نمایند .

۵ـ نداشتن سوءپیشینه طبق گواهی مراجع رسمی دادگستری .

٦ـ داشتن تندرستی کامل بگواهی پزشکان ارتش شاهنشاهی ضمنا قد از ۱٦۰ سانتیمتر کمتر نباشد .

۷ـ نداشتن همسر و فرزند و سپردن‌تعهد دایر بر اینکه تا ٤ سال بعد از استخدام ازدواج ننمایند .

۸ـ موفقیت در آزمایش ورزش وآزمایش ورودی .

۹ـ سپردن تعهد خدمت برابر مقررات‌قانون استخدام نیرو های مسلح شاهنشاهی .

ب ـ امتیازات :

۱ـ دوره تحصیل دانشکده افسری سه سال و دانشجویان در تمام مدت تحصیل شبانه روزی بوده و کلیه هزینه دانشجویان و وسائل تحصیل بوسیله دانشکده افسری تامین میگردد .

۲ـ بدانشجویان در مدت تحصیل ماهیانه به ترتیب سال یکم ۲۵۰۰ ، سال دوم ۳۱۲۵ و سال سوم ۳۷۵۰ ریال کمك هزینه پرداخت می شود .

۳ـ تعدادی از دانشجویان ردیف اول تا۵۰ دیپلم‌ورودی از طریق آزمایش و مصاحبه حضوری برای طی دوره رشته الکترونیك بدانشگاه پهلوی عزام میگردند .

٤ـ دانشجویان پس از پایان دوره دانشکده افسری‌وموفقیت درآزمایش نهائی بدرجه‌ستواندومی مفتخر و از حقوق و مزایای مربوطه استفاده‌خواهند نمود .

۵ـ دانشجویان پس از پایان تحصیلات‌دانشکده افسری و احراز موفقیت بدریافت لیسانس علوم نائل میگردند .

پ ـ ترتیب نام‌نویسی :

داوطلبان حائز شرایط میتوانند ازدهم‌خرداد ماه سال جاری تا ۵ تیر ماه مدارك زیر رابوسیله پست به نشانی دانشکده افسری صندوق پستی شماره ٤۳۱۰۸ بفرستند ، رسید مدارك‌به نشانی آنها فرستاده خواهد شد .

۱ـ تقاضای کتبی طبق نمونه زیر :

۲ـ رونوشت مصدق شناسنامه یا فتوکپی تمام صفحات آن

۳ـ برگ حسن اخلاق از آخرین دبیرستان مربوطه (دیپلمه‌هائی که در سربازخانه هامشغول خدمت هستند میتوانند بجای گواهی حسن اخلاق از رکن یکم قسمت معرفی نامه ملصق بعکس‌ارائه نمایند).

٤ـ فتوکپی مدرك تحصیلی (برای دانش‌آموزانی که در سال ششم رشته های ریاضی یا طبیعی تحصیل مینمایند گواهی اشتغال به‌تحصیل از دبیرستان مربوطه).

آگهی :

دانش آموزان سال ششم در صورتی میتوانند در کنکور شرکت نمایند که در موقع دریافت کارت گواهی قبولی ارائه نمایند .

۵ـ عکس ٤×٦ بادرج مشخصات درپشت عکس ۸ قطعه .

٦ـ پرداخت مبلغ ۵۰۰ ریال حق‌ثبت‌نام به بانك ملی ایران یا شعبات آن درتمام‌شهرستانها بحساب بانکی ۷۱٤ بانك مرکزی و ارسال‌رسید آن بضمیمه مدارك .

ت ـ ترتیب آزمایش و معاینات پزشکی .

۱ـ از کلیه داوطلبانی که مدارك خود را بدانشکده افسری فرستاده و وصول آن باطلاع آنها رسیده است در ساعت ۷ صبح یکشنبه یکم مرداد ماه ۱۳۵۱ آزمایش ورودی از مواد مندرجه در تهران و مراکز زیر انجام میشود و داوطلبان باید در ساعت ۷ صبح روز ۳۱٫٤٫۵۱ برای‌دریافت کارت معرفی نامه در مراکزی که قبلا برای‌خود تعیین نموده‌اند مراجعه نمایند .

۲ـ مواد کنکور عبارتست از : جبر ،فیزیك، شیمی ، اطلاعات عمومی ، زبان فارسی و یکی از زبانهای خارجی (انگلیسی ، فرانسه ،آلمانی) و تست خصائل افسری .

ث ـ مراکز آزمایش :

تهران دانشکده افسری ـ تبریز مراکزآموزش پشتیبانی ـ کرمان مرکز آموزش ـ اهواز لشگر ۹۲ زرهی ـ شیراز مرکز پیاده ـ مشهد لشگر ۷۷ پیاده .

٤ـ نتیجه آزمایش در ۱۰٫۵۱ اعلام و از قبول شدگان از ۱۵٫۵۱در تهران‌دانشکده‌افسری معاینات پزشکی و آزمایش ورزش انجام می ـ گیرد .

۵ـ تاریخ شروع آموزش مقدماتی دانشکده افسری ۳۱٫۵۱ خواهد بود .

پیوست ب

برگ تقاضای شرکت درکنکور ورودی دانشکده افسری

من‌نام	نشان	نام پدر	شماره شناسنامه		
محل صدور	تاریخ صدور	تاریخ تولد	روز	ماه	سال

با قبول شرایط دانشکده افسری داوطلب ورود بدانشکده افسری بوده و در ساعت ۰۷۰۰ صبح روزهای ۳۱٫٤٫۵۱ و ۱٫۵۱ در شهرستان برای دریافت کارت و شرکت در کنکور در محل معینه در آگهی حاضر خواهم شد . زبان خارجی انگلیسی ـ فرانسه ـ آلمانی آزمایش خواهم‌داد.

محل امضاء

آگهی استخدام رسمی

شهربانی کل کشور طبق مفاد قانون‌استخدام کشوری ۹ نفر را که دارای گواهینامه سال ششم ابتدائی باشند از طریق امتحان و مسابقه درگروه موقت شغلی یك برای خدمت در تهران به شرح زیر استخدام میکند :

ردیف	عنوان شغل	تعداد مورد نیاز
۱ـ	الکتریسین	٤ نفر
۲ـ	تلفنچی	۱ نفر
۳ـ	آشپز	۲ نفر
٤	متصدی تعمیرات تلفن	۲ نفر

کسانیکه دارای ٦ ماه سابقه کار پیمانی در شهربانی کل کشور باشند برسایرین تقدم دارند . داوطلبان واجد شرایط میتوانند برك درخواست ذیل این آگهی را تکمیل کنند و با دو قطعه‌عکس ٤×۳ حداکثر تا تاریخ ۱۵٫٤٫۵۱ با پست سفارشی به نشانی اداره کارگزینی شهربانی کل کشور خیابان ثبت تهران ارسال دارند .

از داوطلبان واجد شرایط کتبا برای شرکت در امتحانات و مسابقه دعوت بعمل خواهد آمد .

م الف ٤۳۲٦

شهربانی کل کشور

برك‌درخواست شغل از شهربانی کل کشور

نام خانوادگی	نام	نام پدر
شماره شناسنامه	محل صدور	تاریخ تولد
مدرك تحصیلی	وضع خدمت وظیفه	
داوطلب شغل (فقط یك شغل)		
نشانی کامل :	شهر	خیابان
کوچه	شماره منزل	شماره تلفن
		امضاء داوطلب

تخت‌سلیمان:

ما یک تخت جمشید دیگر داریم

رسول پدرام

شاید نام تخت سلیمان به‌گوش بسیاری از خوانندگان عزیز اسمی ناآشنا نباشد ،لیکن نبایدفراموش کرد که تخت سلیمان مورد بحث در گفتار ما هیچ ربطی به‌حضرت سلیمان ، پیامبر سامی نداشته‌بلکه یکی از گرانمایه‌ترین میراث های مقدسی است که از نیاکان ما بر جای مانده است .

مادرتخت‌سلیمان آثار قریب به‌هفت دوره از ادوار تاریخ ایران را درکنار هم میتوانیم به‌بینیم و این امتیازی است که تنها تخت‌سلیمان در میان آثار تاریخی و باستانی متعددی که در ایران وجود دارد، از آن برخوردار است امتیازاتی هم که طبیعت بر تخت سلیمان و زمین های مجاور آن‌ارمغان داشته امتیاز دیگری است .

اگر تخت جمشید ، نمایشگرمفاخر دوره‌ی هخامنشی ، اشکانی ، ساسانی ، میباشد ، و ما آثار ارزنده‌ای را از سبک معماری و شیوه های علمی و قدرت های نظامی دوره های یاد شده ، در تخت‌سلیمان میتوانیم بعرای‌العین بالاتر از همه‌ی اینها شهرت‌تخت به‌بینیم .

سلیمان به واسطه استقرار بزرگ ترین آتشکده جهان باستان یعنی آتشکده آذرگشسب در آنجا می ـ باشد .

آتشکده آذرگشسب

لازم به تذکر است که در ایران پیش از اسلام سه آتشکده‌معروف و بزرگ وجود داشت که هرکدام از آنها مختص‌پرستش گروه‌ویژه‌ای بود .

این آتشکده ها عبارت بودند از آتشکده های آذربرزین مهر ، آذر فرنبغ و آتشکده آذرگشسب .

آتشکده آذر برزین‌مهر مختص روحانیون ، در فارس و آتشکده آذر فرنبغ ویژه ستایش کشاورزان در خراسان قرار داشت . لیکن از محل دقیق آتشکده آذرگشسب‌که بزرگترین آتشکده های ایران و از آن نیایش‌شاهان و سپاهیان‌بود، تا چند سال پیش اطلاع دقیقی در دست نبود . لیکن در چندسال قبل هیئت مشترک باستان شناسی ایران و آلمان که به سرپرستی پروفسور رودلف نومان در تخت سلیمان به‌امر کاوش اشتغال‌دارد. پرده از روی این راز برداشته و با دلائل و شواهد علمی ثابت نمود که تخت سلیمان بقایای‌همان آتشکده معروف آذرگشسب می ـ باشد که شاهان ساسانی ازتیسفون به زیارت آن شتافته و سر بر آستانش میسودند . چندی بعد نیز محل اصلی آتشکده و چهار طاقی عظیم آن از زیر خروار ها خاک که طی قرون‌واعصار متمادی در اثر عوامل جوی و تخریب و تعرض دشمنان ایران روی آن را پوشانده بود بدر آمد.

بطوری که مورخان دوره‌ی اسلامی نوشته‌اند ، آتش این آتشکده مقدس مدت هفتصد سال روشن بوده و آتش تمام آتشکده های دیگر ایران‌زمین با آتش ورجاوند آن افروخته میشد . زیرا چنانکه شهرت دارد ، گویا آتش این آتشکده نخستین بار به دست زرتشت اسپیتمان پیامبر بزرگ آریائی فروزان گردیده است .

این آتشکده یکبار توسط سپاهیان هراکلیس مورد حمله قرار گرفت ، لیکن آتش آن تا قرن دوم هجری فروزان‌بود و در این قرن این آتش برای همیشه به دست تازیان‌تاراجگر خاموش گشت .

نکته جالبی که در حفاریها و خاک برداریهائی که درمحل اصلی آتشکده انجام گرفته به چشم میخورد اینست که با اینکه آتش‌در آذرگشسب‌هفتصد سال شعله کشیده ، مع‌الوصف کمترین اثری از خاکستر و یا کوچکترین نشانه‌ای‌که دال بر افروزش مواد سوختی از قبیل چوب و غیره در آن باشد به چشم نمیخورد و این خود میرساند که این آتشکده از یک منبع گاز طبیعی تغذیه‌می کرده و مشتعل بوده است و وجود معادن مختلف گوگرد در حوالی تخت سلیمان بهترین گواه بر ثبوت ادعای نگارنده میباشد .

آتشکده آذرگشسب دارای‌خزانه وموزه بسیار معظمی بود که هنوز بقایای دیوار های‌سنگی به‌ضخامت ٤ متر پدیدار میباشد . موبدان و نگهبانان آتشکده برای اینکه جواهرات‌و اشیاء قیمتی کمبه‌آتش مقدس اهداء شده بود به دست بیگانگان نیفتد پس از فرارسیدن دشمن همه‌ی آنها را به داخل دریاچه‌ای که در داخل محوطه تخت سلیمان قرار دارد فـرو ریختند .

ضمنا خاطر نشان میسازد که‌در داخل محوطه تخت سلیمان و در قسمت جنوب شرقی محل اصلی آتشکده دریاچه‌ای قرار گرفته که آب آن از قعر دریاچه فوران‌می کند وبوسیله دو نهر بزرگ که قدرت آب دهی هر یک از آنها در حدود ٦۰ لیتر در ثانیه میباشد به خارج راه یافته و زمین های مجاور تخت سلیمان را مشروب میسازد .

شکل این دریاچه بیضوی و عمق آن در نقطه فوران آب در حدود ۹۰ متر است .

تاکنون نیز بعلت فشار شدید جریان آب «از پائین به بالا » هیچیک از غواصان نتوانسته‌اند خودرا به قعر آن برسانند .

آنچه که در تخت‌سلیمان‌مایه اعجاب هر بیننده اهل نظری می‌گردد اینست که آثاری که در حمله اعراب به ویرانه‌تبدیل گشته شگفتا که در دوران مغول مورد مرمت و آبادی قرار گرفته است . حتی‌اباقاآن‌مغول کاخ رفیعی در آن بنیاد نهاده که هم‌اکنون ویرانه قسمتی از ایوان مرتفع آن همچنان پابرجاست وازابهت‌وشکوهمندی خاصی برخوردار است .

گذشته از همه‌ی‌اینها ،مسجد وکلیسا و آتشکده هرسه در کنار هم در تخت سلیمان جلوه‌گری می کند و هرسه نمودار سه آئین مختلف ونشانه ویادمانی‌ازچندین‌دوره گوناگون تاریخ می‌باشد در فاصله ۳ کیلومتری غرب تخت سلیمان کوه مخوفی قرار گرفته است که قطر دهانه مخوف ووحشتناک آن‌درحدود ۳۹ تا ٤۵ مترمتغیر بوده وعمق آن نزدیک به ۱۱۰ مترمی باشد . در نزدیکی راس این کوه که زندان سلیمان نام دارد بقایای یك رشته ساختمان که بطور نیم دایره از سنك ساخته شده جلب‌توجه می‌نماید. این ساختمانها بازمانده معابد مسانائی بوده و مانائی ها اقـوامی بودنـد که در حدود هفت‌تا هشت هزار سال پیش‌در نواحی افشار وقسمتهائی از آذربایجان غربی می‌زیستند.

دردامنه همین کوه چشمه‌های متعدد آب گرم قرار گرفته که همه ساله تعداد کثیری‌راازنقاط مختلف کشور جهت استفاده از اثرات شفا بخش خود به این منطقه می کشانند . آب این چشمه‌هافوق‌العاده‌رسوبی‌ودارای املاح زیادمی‌باشد بطوری که پس‌از خروج از چشمه‌ها پس از اندك زمانی به صورت لایه های سنگی‌رسوبی در می آید .

علاوه‌برتخت سلیمان ، آثار بزرك و کوچك دیگری قسمتی اعظم منطقه افشاررا دربر گرفته است که متاسفانه‌اغلب آنها مانند بسیاری دیگر از آثار سراسر ایران از تعرض قاچاقچیان‌آثار عتیقه وگورکن های مخفی‌وغیر مجاز مصون نمانده‌است . واگر اقدامی جدی دراین‌زمینه‌صورت نگیرد سرنوشت تاسف آوری بیشتر آنها را تهدید می‌نماید. از جمله این آثار یکی غار و قلعه شگفت‌انگیز و حیرت‌آمیز کرفتو واقع در ۳۰ کیلومتری غرب تکاب ،برسرراه تکاب‌ـدو راهی ایرانشاه ، می‌باشد این غار از دوران غارنشینی بشر از حوادثی که در طی روزگاران دورودراز درآن رخ داده‌است، حکایتها دارد به علت باتلاقی بودن کف‌غار وعدم وجود نورو هوای کافی‌برای‌استنشاق‌تاکنون کسی‌قدم به انتهای این غار اسرار آمیز ننهاده است.بطوری که سراولداشتاین شرقشناس انگلیسی نوشته دراین غار دو کتیبه از هراکلیس وجودداشته که وی از هردوی آنهااستماپاژ نموده‌است لیکن نگارنده در بازدیدی که در تابستان گذشته ازاین‌غار نمودم تنها یکی‌ازآنها بردیواره غار جلب توجه می ـ کرد در این‌غار همچنین آثار قبرستان واستخوانهای مردگان ومحل اسطبل‌دیده می‌شود .

غروب در تخت سلیمان

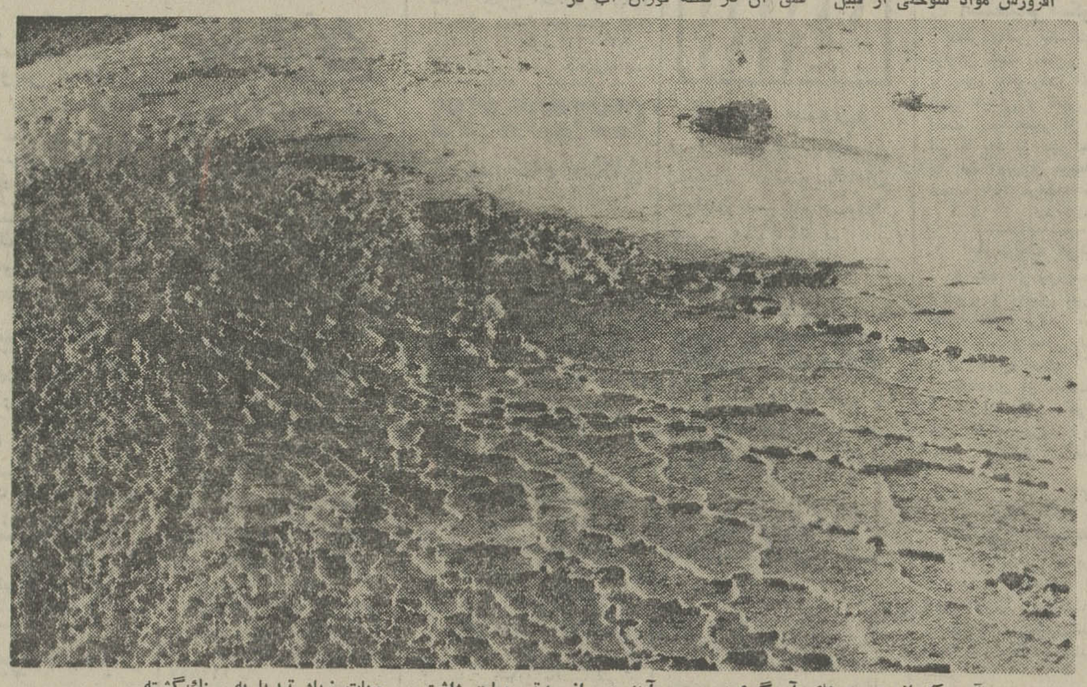

آبی که از چشمه های آب‌گرم بیرون می‌آید پس از مدتی بعلت داشتن رسوبات زیاد تبدیل‌به سنك‌گشته و این منظره بدیع رابوجود می‌آورد.

موصلانیها ، مردمی با گویش ناشناخته

درفاصله چندکیلومتری تخت سلیمان ، مردمی زندگی می ـ کنند که‌خودرا«موصلانی» معرفی می کنند ودارای آداب و رسوم وگوئین مخصوص‌به خود می ـ باشند . موصلانی‌ها بیشتر در روستاهای دورافتاده‌وصعب‌العبور کوهستانی پیرامون‌تکاب‌وبخش شاهین‌دژ زندگی می کنند موصلانی‌ها موقع محاوره مقدار زیادی از واژه های فارسی باستان‌را همراه بالغات ترکی مغولی و آشوری به کارمی‌برند. و لهجه آنان از نظرآهنگ‌جمله قرابت نزدیکی به«کردی‌شمال» دارد تذکراین نکته نیزضروری است که‌این گویش باگویش های «کرینگانی» و «تاتی» که‌در پاره‌ای از نقاط‌آذربایجان معمول می‌باشد کاملافرق‌داردو گویشی است که‌درباره آن کوچکترین تحقیقی‌نشده است ولی‌بطورحتم این گویش نیز از گویشهای باستانی وبازمانده زبان یا نیم زبانهای قدیم‌ایرانی بشمار می ـ آید .موصلانیهامردمی هستند پاکدل ومهمان‌نواز ودر عین حال فوق‌العاده مقید به رعایت اصول‌اخلاقی‌وناموسی.موصلانیها ازنقطه‌نظرمطالعات فولکلوریك نیز مردمی‌شایان مطالعه میباشند

سیدطالبی هایا «گورانها»

مردم دیگری در اطراف‌تخت سلیمان و حوالی تکاب‌وشاهین دژ زندگی می‌کنند به نام«سید طالبی ها» یا« گورانها » اینان با دقت و وسواس‌عجیبی‌بسیاری از خصوصیات عقیدتی و آئین ایرانیان باستان را در دوهزار و پانصد سال پیش همچنان‌زنده و پایدار نگهداشته‌اند با این که آداب‌و رسوم وعقایدگوران ها اندکی رنك اسلامی به خود گرفته است لیکن یك فرد گوران نه خود راشیعه میداند و نه سنی بلکه او مظهر یك ایرانی باستان است که‌درسال سه روز روزه می‌گیردو هنگام قسم خوردن به خورشید و ماه و آب‌و آتش سوگند یاد می‌ـ کند مراسم مذهبی سید طالبی ها (گورانها) همواره به طرز جمعی و به طور مخفی و دور از چشم افراد غیر گوران انجام می‌گیرد . گورانها هنگام‌انجا فرائض مذهبی به طور دسته ـ جمعی در محلی که «جمع‌خانه» نام دارد گرد می‌آیند و همه باهم به خواندن سرود های مذهبی ویژه‌ای می پردازند ، داشتن سبیل های پرپشت از علائم مشخصه گورانها به‌شمار می‌آید آنان از میان پرندگان به خروس بیشتر ارج می‌نهند آین پرنده که همواره باصدای رسای خود پیام‌آور سپیدیها و روشنی ها بوده درمیان‌ایرانیان زرتشتی جایگاه ارجمندی دارد و مظهر نوشته‌ای‌به‌نام«دهومن» یا بهمن می‌باشد بعضی ها به نادرست گورانها را باعلی‌الهی ها اشتباه می کنند لیکن باید توجه داشت که میان‌علی‌الهی و گوران تفاوت های فاحشی وجود دارد .

فقط ۱۱۰ کیلو متر راه

حال که اجمالا و بطرزی شتاب زده با منطقه افشار آشنا شدیم در کمال تاسف باید عرض کنم که خطه‌به‌این‌مهمی راه ندارد وآنطور که باید و شاید مورد بهره برداری قرار نگرفته است .

تکاب که مرکزمنطقه‌افشار می‌باشد با داشتن قریب ده‌ـ هزار نفر جمعیت در حقیقت به منزله‌دروازه‌ای‌است که کردستان و آذربایجان و نواحی مرکزی و غربی رابه هم پیوند میدهد هم اکنون با این که بین‌تکاب و میاندوآب از طریق شاهین‌دژ یك جاده شوسه قرار دارد.ولی مع‌الوصف تکاب در حالت بن‌بست واقع شده در صورتی که اگر تکاب از طریق قجور واقع در نزدیکی‌زنجان‌به‌زنجان متصل شود در حقیقت اقدام بس بزرگی است که نه تنها در زمینه توریسم به عمل می‌ـ آید بلکه گام‌بزرگتر ومهمتری نیز درساحت توسعه‌اقتصادیات و امر حمل‌و نقل آذربایجان و کردستان برداشته میشود .

لازم به ذکر است که‌هم‌اکنون قریه قجور بوسیله جاده‌ی شوسه‌ای بازنجان در ارتباط است وفاصله بین قجور وتکاب نیز در حدود ۱۱۰ کیلو متر می‌باشد.

اگر این راه کشیده شود شهر های تبریز و رضائیه و سایر شهر های آذربایجان شرقی و غربی به‌نحوچشمگیری به تهران نزدیك میشوند .

گذشته از مورد فوق‌الذکر کشیده شدن این جاده نقش بسیار عمده و مهمی در امر تسهیلات جهانگردی و توسعه و جلب توریسم و جهانگرد داخلی‌و خارجی بازی می‌کند.

آگهی حراج کالای متروکه

اداره فروش کالاهای متروکه و ضبطی کل گمرك واقع‌در خیابان آرامگاه چهارراه چیت‌سازی علاوه بر حراج روز های زوج هر هفته استثنا روز پنج‌شنبه اول تیر ماه ۱۳۵۱ را نیز اختصاص بفروش فوق‌العاده کالای خود داده است کالائیکه در آنروز عرضه می شود انواع مواد شیمیائی انواع نخ ،شیرخشك، خوراك دام ، مایع ویسکی و الکلی و غیره می باشد . طالبین باید در راس ساعت «۹» صبح روز مزبور به نشانی بالا در اداره فروش حاضر تابتوانند در حراج شرکت نمایند . سرویس انبار اداره فروش همه روزه باستثناء روز های تعطیل آماده ارائه کالا جهت روئت کامل طالبین می باشد . شرکت برای عموم آزاد است م الف ٤٤٥۵

اداره فروش کل گمرك
آ ـ ۱۹۸۹۳

آگهی دعوت مجمع عمومی سالیانه

به اطلاع اعضاء محترم شرکت تعاونی تاکسیرانی تهران‌می رساند که مجمع عمومی سالیانه شرکت ساعت ۵ بعد از ظهر روز یکشنبه ۱۱تیر ماه ۵۱ در محل شورای عالی اصناف واقع در خیابان هدایت تشکیل می شود ، از کلیه اعضاء شرکت دعوت می گردد که در روز و ساعت مزبور با در دست داشتن دفترچه عضویت یاکارنامه در جلسه مزبور حضور بهمرسانند .

دستور جلسه :

۱ـ رسیدگی و اتخاذ تصمیم درباره ترازنامه و حساب سودو زیان سال ۵۰ شرکت پس‌از استماع گزارش هیئت مدیره و بازرسان و تعیین بودجه سال جاری .

۲ـ اخذ تصمیم نسبت به ذخائر ، پرداخت سود سهام ومازاد درآمد و تقسیم آن طبق اساسنامه .

۳ـ تصویب آئین‌نامه طرز تشکیل و تعیین منابع مالی صندوق رفاه رانندگان تاکسی و طرز اداره امور آن ، همچنین‌آئین‌نامه اختیارات ووظایف مدیر عامل .

٤ـ تصویب تغییرات سرمایه در دوره مالی قبل .

۵ـ انتخاب یا تجدید انتخاب دو نفر بازرسان شرکت که یکسال خدمت آنان در آبا ن‌ماه ۵۱ تمام می شود .

٦ـ اعطای اختیار اجرائی به هیئت مدیره در خصوص فروش سهام به اعضای جدید واعضاء قبلی بمنظور اضافه شدن سرمایه شرکت و خرید لاستیك از خارج بمنظور تامین احتیاجات‌تاکسی.

۷ـ اخذ تصمیم درباره پرداخت وام به شرکت تعاونی مسکن رانندگان تاکسی و کرایه تهران .

رئیس هیئت مدیره
آ ـ ۱۹۷۹۸

آگهی استخدام‌در نیروی‌هوائی شاهنشاهی

نیروی هوائی شاهنشاهی تعدادی داوطلب با شرایط زیر جهت‌تحصیل درآموزشگاه افسری جز فنی استخدام مینماید :

۱ـ شرایط

الف ـ تابعیت دولت‌شاهنشاهی‌ایران.

ب ـ متدین بیکی از ادیان رسمی کشور . (اسلام ـ مسیحی ـ کلیمی ـ زرتشتی)

پ ـ دارابودن‌گواهینامه قبولی ششم دبیرستان(رشته‌ریاضی ـ طبیعی) با داشتن حداقل معدل ۱۵واحراز موفقیت در امتحانات ورودی.

ت ـ سن‌بین ۱۸ تا ۲٤ سال تمام وبرای کسانی که خدمت زیرپرچم انجام داده‌اند ۲۵سال‌تمام.

ث ـ نداشتن پیشینه‌بد.

ج ـ داشتن صحت مزاج وتناسب‌اندام طبق‌گواهی بهداری‌نیروی هوائی .

چ ـ سپردن تعهد خدمت دائم درنیروی هوائی شاهنشاهی.

ح ـ نداشتن کسان تحت تکفل .

۲ ـ مدت تحصیل در آموزشگاه مزبوردوسال‌است‌ودانشجویان درتمام‌مدت تحصیل شبانه‌روزی بوده وهزینه زیست‌وپوشاك آنان بعهده نیروی هوائی شاهنشاهی می‌باشدو ماهیانه معادل۲۹۱۵ ریال بعنوان حقوق و فوق‌العاده دریافت خواهندنمود.

۳ ـ دانشجویانی که دوره تحصیلی را باموفقیت طی نمایند بدرجه ستوانسومی نائل‌وترفیعات بعدی آنان برطبق مفاد قانون استخدام نیروهای مسلح شاهنشاهی میباشد .

٤ ـ داوطلبان می‌توانند برای کسب اطلاعات بیشتروثبت نام‌با در دست داشتن یك نسخه فتوکپی گواهینامه تحصیلی ، عین شناسنامه (عکس‌دار)و ۲۲قطعه عکس ٤ × ۳از تاریخ نشر این آگهی تا تامین احتیاج (باستثنای روز های تعطیل وپنجشنبه ها)از ساعت۷الی ۱۲ بفرماندهی آموزش های هوائی واقع در خیابان تهران‌نو ایستگاه‌فرودگاه مراجعه نمایند . م‌الف ٤۰۰۲

نیروی هوائی‌شاهنشاهی .

آ ـ ۷۷۹۰

ـ۱ ـ

آگهی بصاحبان تاسیسات درمحدوده جغرافیائی زیر

پیرو آگهی شماره ۱۱۸ مورخ ۱٤ر۱۱ر۱۳۵۰ موضوع اجرای مواد فصل هفتم قانون آب‌ونحوه ملی شدن‌آن وماده ۲۳ آئین‌نامه جلوگیری از آلودگی آب مجددا باطلاع کلیه صاحبان تاسیساتی که کار آنها ملازمه با تخلیه فاضلاب و یا پس آب در منطقه محدود بحدود جغرافیائی زیر :

شمالا خط فرضی از شمال موسیان تا جلوگیر و ادامه آن تا آبریز سد پهلوی و آبریز رودخانه کارون .

شرقا آبریز رودخانه مارون (جراحی) تا منطقه یاسوج .

غربا هورالعظیم (مرز بین ایران و عراق) تا اروندرود .

جنوبا خلیج‌فارس .

دارد و یا خواهد داشت میرساند که برای اخذ پروانه‌تخلیه فاضلاب ویاپس آب حداکثر لغایت ۱٤مردادماه ۱۳۵۱ به‌سازمان آب وبرق خوزستان واقع در شهرستان اهواز مراجعه وفرمهای لازم را اخذو به ضمیمه طرح و مشخصات تاسیسات تخلیه‌بهمراه طرحهای توجهی فنی و بهداشتی که به تایید وزارت آب وبرق و حسب مورد وزارت بهداری یا وزارت کشاورزی و منابع طبیعی یاوزارت اقتصاد رسیده باشد تکمیل و تسلیم دارند .

در صورت عدم مراجعه در مهلت مقرر و اقدام بتخلیه فاضلاب یا پس آب عمل آنها آلوده ساختن آب بطور عمد تلقی وعلاوه‌بر آنکه بنابر ماده ۵۷ قانون آب از ادامه کار تاسیسات آنها جلوگیری خواهد شد متخلف نیز طبق بند ۵ از ماده ٦۰قانون مذکور تحت تعقیب کیفری قرار خواهد گرفت . م الف ٤۳۳٤

سازمان آب وبرق‌خوزستان
آ ـ ۱۹۸۹٦

آگهی مزایده فروش خانه

بانك ملی ایران ششدانك یکباب خانه پلاك شماره ۵ر۱۵۹۸به مساحت ۵ر۶۰۲ متر مربع واقع در خیابان قدیم شمیران خیابان قبطریه خیابان حکمت کوی کامران کوی ملکپور شماره ۳۲ را از طریق مزایده بفروش می رساند طالبین می توانند برای بازدید خانه مزبور بنشانی فوق و دریافت برك شرایط مزایده باداره ساختمان این بانك واقع در خیابان سعدی جنوبی نبش کوچه ممتاز مراجعه و در صورت تمایل سپرده‌ای معادل ۵درصد بهای پیشنهادی خود قبلا به حساب شماره ۸٤۰۸ اداره ساختمان نزد شعبه سعدی منظور و رسید آنرا پیوست پیشنهاد بدون قید و شرط خود نموده و تا آخر وقت اداری روز ۲٤ر٤ر۱۳۵۱ بدفتر اداره ساختمان این بانك تسلیم نمایند . پیشنهادات واصله در ساعت۱۰ صبح روز ۲۵ر٤ر۱۳۵۱ باز و قرائت خواهدشد.عوارض و مالیات و هزینه آگهی بعهده برنده مزایده بوده‌وبه‌پیشنهادات فاقد سپرده و مشروط ترتیب اثر داده نخواهد شد .

بانك ملی ایران

آگهی تغییرات در شرکت پلاستیلوکس (سهامی خاص) ثبت شده بشماره ۱۲۸۰۸

طبق صورتجلسه های مورخ ۱ر۳ر۵۱ و۷ر۱ر۵۱ مجمع عمومی شرکت پلاستیلوکس (سهامی خاص) تغییرات زیردر شرکت مذکور مورد تصویب قرار گرفت ۱ـ ترازنامه سال ۱۳۵۰ شرکت مورد تصویب قرار گرفت ۲ـ به هیئت مدیره‌اجازه داده‌شد که طبق قانون تجارت نسبت به تبدیل سهام با نام شرکت بسهامی بینام اقدام نماید ۳ـ مرکز شرکت بنشانی خیابان پهلوی چهار راه تخت‌جمشید ساختمان گلستان طبقه هفتم منتقل گردید . م‌الف ٤۳٦۵

رئیس اداره ثبت شرکتها و مالکیت صنعتی . مهدی نراقی
آ ـ ۱۹۸۷۸

نیازمندیهای شما

نیازمندیهای اطلاعات

تلفنی آگهی قبول میکند

تلفن‌های ۳۱۱۲۲۰-۳۱۱۲۲۴

۳۱۱۲۲۷-۳۱۱۲۲۹-۳۱۱۲۳۰

اثاثیه

خرید

بازرگانی فرش کیهان ۸۳۰۹۰۴ و ۸۲۳۷۷۶
خریدار نقدی همه رقم فرش کهنه و نو جهت صادرات روزولت میدان ۲۵ شهریور

فرش‌طوسی ۷۵۹۰۲۹
همه‌نو فرشهای کهنه اعلا و نو شما را قیمت صادراتی از سایرین بهتر نقدا خریدار است .

فروشگاه آسیا ۹۲۲۸۳۲ و ۹۲۵۱۰۲ خریدار یخچال برقی و نفتی تلویزیون قالی و قابیچه و سایر لوازم منزل را باطلاع تلفنی خیابان شاه

فروشگاه استار ۹۲۶۴۰۲۱
خریدار یخچال برقی و نفتی تلویزیون فرش و کلیه لوازم منزل بقیمت عادلانه شاه چهارراه پیروز

فروشگاه مشری ۹۲۹۳۲۷
بهترین خریدار یخچال نفتی برقی قالی قالیچه لوازم منزل

فرش خواجه‌نصیر

بهترین خریدار فرش کهنه و نومعاوضه جهت صادرات تلفن ۷ ۵۲۶۹۰

فروشگاه ایران فرش
تلفن ۷۷۴۹۷۲
کلیه لوازم منزل شمارا بهرمبلغ باشد بیشتر از سایرین نقد خریداریم .

فروشگاه آریا ۹۲۹۳۹۳
خریدار یخچال برقی نفتی فرش مبلمان اجاق گاز تلویزیون و اثاث منزل

فروشگاه شایان ۹۲۳۳۸۱
خریدار فرشهای کهنه و نو کلیه لوازم منزل

فرش اردیبهشت
شاه تلفن ۶۶۸۱۶۴

نمایشگاه فرش طباطبائی
انواع فرش های کهنه ونوشما را در منزل نقدا خریدار است تلفنهای : ۴۰۴۱۰ و ۱۶۲۱۴۸

فروشگاه فرش اخوان
فرش نو و کهنه و کلیه اثاثیه منزل شما را خریداریم تلفن ۴۷۲۱۲

فروشگاه فروردین
خرید فرش کهنه و نو تلفن ۶۶۱۶۵۵ و ۴۳۰۸۵

فرش تخت جمشید
فرشهای کهنه‌شما راخریداری و معاوضه‌میماید تلفن ۸۳۴۷۴۳ آ ـ ۳۱۲۸

فرش گلشن تلفن ۶۲۱۴۲۱
بهترین خریدار فرش کهنه همه رقم فرش نو موجود میباشد

فروشگاه‌میخباری تلفن ۷۵۹۳۲۹
بهترین خریدار کلیه وازمنزل

جهان کالا
خریدار یخچال، تلویزیون و لوازم منزل ، شاه چهارراه پیروز تلفن : ۹۲۵۴۵۸ آ ـ ۳۱۹۱

فروشگاه فرش صمد
خریدار همه رقم فرش کهنه‌و سایر لوازم‌منزل واشیاءقدیمی ۹۲۹۹۸۴

نمایشگاه فرش توکلی
فرشهای کهنه را با نو معاوضه وفرشهای کهنه را نقد خریدار است نمایشگاه ـ ۶۲۱۴۰۵ بازار ۲۰۸۲۹

فرشهای کهنه

از متری ۲۵۰ تومان ببالا خریداریم فرش اشراف جنب سینما پاسیفیک

۷۵۸۶۵۵

فروشگاه فرش تهران
کالا فرش اثاثیه منزل
۹۲۹۲۲۶

فروش دست‌دوم

کلیه اثاثیه منزل ایرانی‌و خارجی . یخچال . تلویزیون کوچک قطار برقی . دوربین . ضبط صوت و غیره بفروش میرسد کیشا . خیابان‌شانزدهم تلفن ۶۳۵۲۷۱ فقط ۷ تا ۸ صبح مذاکره فرمائید .

فروش دست‌اول

فروشگاه شرق تهران
فروشنده نفت گاز الکتریک یخچال ـ تلویزیون ـ آبگرمکن ـ لباسشوئی کوی‌فرح‌آباد ژاله خیابان پنجم بیروی هوائی بین دو فلکه تلفن ۷۹۵۰۸۳

یکدستگاه ویدئو کودر (دستگاه ضبط صدا و تصویر از تلویزیون)ـ فیلیپس‌بادوربین و میکروفون و آدابتر قابل نصب بر روی‌هر تلویزیون‌کاملا نو و کار نکرده به قیمت‌مناسب بفروش میرسد تلفن ۶۲۸۸۲۴ از ساعت ۵ تا ۶ بعد از ظهر

کرایه

کرایه هرنوع ماشین تحریر
بنگاه فنی ناصر تلفن ۸۲۶۲۰۵
دروازه دولت مقابل سعدی .

لوازم خانگی

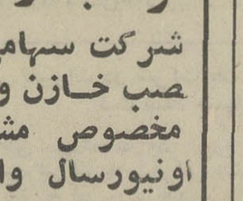

شرکت ایران سب
ساختمان آلومینیوم طبقه هشتم
تلفن ۶۶۰۵۴۰ ـ ۶۶۱۰۴۰
پنج سال تضمین تعمیر مجانی
تنها یک زودپز استاندارد شده
صندوق پستی ۱۴۰۵

فروشگاه مرتضوی

بورس یخچال ـ تلویزیون‌ـ کولر ـ و تمام لوازمات‌خانگی نواب چهارراه مرتضوی تلفن‌ـ ۹۶۰۷۸۱

اتوشهیر

بهترین موسسه مسافربری‌به شهرهای‌ـ مشهدـ اصفهان ـ شیراز ـ با سرویس منظم دولوکس همه روزه صبحها به مقصد یزد ـ بوذرجمهری تلفن ۲۶۳۸۶ ـ ۲۲۰۳۱

تعمیرات

تلویزیون

تعمیرگاه‌تلویزیون‌الکترون
تلفن ۷۶۳۶۸۲
تعمیرگاه تلویزیونهای R.C.A شاوب لورنس. فیلیپس .سیرا تلفونکن وسایر مارکهاباسرویس مجهز سیار درشهر وشمیرانات

موسسه‌مهندسین ایران تلویزیون

تعمیرگاه مجهزتلویزیون های اروپائی و آمریکائی

R.C.A.R.T.I.

شاوب‌لورنس دمونت‌بلر وستینگهاوس فیلیپس گراوندیک ، تلفونکن سرویس‌سیارضمانتنامه

تلفن ۷۶۰۷۶۴

سرویس تلویزیون
گارانتی تلفن ۶۲۸۳۷۱
سرویس سیار R.T.I.R.C.A سیرا . مدیاتور . جنرال ـ الکتریک و گراندیک بویژه شمیرانات .

تلویزیون فوری در منزل
تعمیر میشود ۹۶۰۵۴۶

تعمیرگاه ثابت

تعمیرتلویزیونهای RCA RTI
با تخفیف استثنائی
تلفن ۶۶۹۱۷۰

کاربدست کاردان بسپارید

شرکت ولتیس

مجهزترین تعمیرگاه تلویزیون رادیو وگرام شما به سبک مبله مونتاژ میشود تلفن ۷۵۱۵۶۹

تعمیرگاه مجاز

شاوب‌لورنس‌ـ آر. تی. آی
سرویس فوری
تلفن ۷۵۵۴۵۰

کولر

نصب و سرویس ورنك
کولر و تانال کشی‌فوری
۷۹۳۸۹۷

تکنیسین آریا

سرویس و نصب کولر آبگرمکن و کانال کشی ساختمان ۷۶۴۶۰۸

سرویس‌مجازشماره۱۱۴

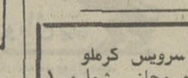

نصب ، رنگ‌امیزی، سرویس، تعمیر و پخش قطعات یدکی کولر و آبگرمکن شهرری ، خیابان قم ـ جنب ژاندارمری موسسه آریا ـ ری تلفن ۵۹۱۴۸۱
۴ـ۱ آ ـ ۳۸۲۱

سرویس‌مجازشماره۱۲۴

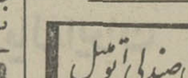

نصب ، رنگ‌امیزی، سرویس، تعمیر و پخش قطعات یدکی کولر وآبگرمکن‌خیابان سیروس بین سرچشمه و چهارراه بوذرجمهری ـ مقابل‌پمپ‌بنزین کارگاه‌فنی کورش‌تلفن۳۵۰۱۸۴

سرویس مجاز شماره ۴

آزمایش

تلفن ۷۸۶۳۰

سرویس کولر ۲۰۰ریال
پوشال ۴۰۰ ریال

تلفن ۷۶۱۹۹۵

سرویس و نصب کولر و کانال کشی تلفن ۵۳۷۱۱۴

نصب و سرویس کولر
یخچال ـ آبگرمکن و کولر های گازی تلفن ۷۸۶۳۰
۹ـ۱ آ ـ ۳۶۴۳

جنرال نو

نصب و سرویس کولر آب گرمکن یخچال کولر های گازی شوفاژ تهویه و وسائل گاز سوز در اسرع‌وقت‌تلفن۳۱۹۶۴۹

مجانی

جهت معرفی شرکت جدید ـ لتاسیس ولتیس سرویس کامل کولر مجانی انجام میشودمعرف بهترین پوشال نصب کولر و کانال‌کشی‌با۱۵٪ تخفیف تلفن‌ـ ۷۵۱۵۶۹

موسسه فنی کالج

نصب و سرویس کولر
ابگرمکن کانال‌کشی ساختمان پوشال خارجی و لوازم یدکی تلفن ۷۵۹۷۵۷

تعمیرگاه آسیا
سرویس و نصب کولرو یخچال تلفن ۹۷۰۸۵۵

یخچال

تعمیرگاه سید حسین ۸۸۲۴۳۸
تعمیر هرنوع‌یخچال.رختشوئی ابگرمکن . سرویس و نصب کولر .

تعمیرات یخچال فوری سردخانه . رختشوئی ـ کولر گازی ۷۹۳۸۹۷

موسسه فنی حسینی
تعمیرات یخچال نصب وتعمیر کلیه دستگاههای‌سردکننده تلفن ۶۶۰۸۵۷

سرویس آبگرمکن
۹۲۰۶۶۴

تعمیر یخچال سردخانه
کولر شوفاژ ۴۳۳۵۵

تعمیرگاه‌یخچال مریجیدر
اساس یدکی موجود است
تلفن ۷۵۲۳۳۶

تعمیرگاه یخچال‌فوری ۸۸۲۴۳۸
۱ـ۲۶ آ ـ ۲۳۲

شماره‌تلفن‌جدید موسسه فنی نوریکار ۹۲۰۶۶۴
سرویس یخچال‌ـ کولر‌ـ ابکرمکن

فروش اتومبیل

مسکویچ

مدل ۶۷
یکدستگاه اتومبیل مسکویچ مدل ۶۷ تمیز فروشی ۵۳۳۴۱

مینی ماینر

مدل ۶۶
مینی‌ماینرز بدون واسطه به فروش میرسد تلفن ۶۲۹۹۳۹

پژو مدل ۷۱
یکدستگاه پژو مدل ۷۱ با ۷۲ نقد و اقساط خریداریم تلفن ۷۵۳۹۵۳ از ساعت ۵ الی ۸ بعد از ظهر

فروشگاههای اتومبیل

برادران کلپایگانی
خرید و فروش‌میبی‌بوس نقدواقساط تلفن۲۷۹۰۰

اتومبیل جهان
فروش اتومبیل های نوبرای تاکسی و انواع اتومبیلهای دست دوم شهباز نرسیده ب غیاثی تلفن ۳۵۰۳۷۹
۲۶ـ۱ ـ ۲۰۰۰

اتومبیل شما را بقدا خریداریم تلفن۸۳۸۸۲۱

نمایشگاه اتومبیل پگاه
همه نوع اتومبیل دست دوم و مینی‌بوس نقد واقساط بفروش میرسد.
تلفن۲۷۵۸۴ و ۵۳۰۹۳۱

ژیان ۵۱

نقد و اقساط

آماده برای تحویل
نمایشگاه اتومبیل امیر
میدان محمدرضاشاه
تلفنهای ۹۵۰۰۹۰ و ۹۵۹۶۶۶

قابل توجه دانشجویان
که از خارج آمده‌اند و باخود اتومبیل نیاورده‌اند جهت راهنمائی با تلفن ۹۲۰۰۶۱ ـ ۹۲۳۳۱۶ تماس حاصل‌نمایند.

برای اتومبیل شما

تعمیرگاه پیکان کیانی

متخصص تعمیر اتومبیل های پیکان
آدرس ـ خیابان دلگشا جنب میدان کلانتری
تلفن ۳۵۷۲۸۷

محافظت اتومبیل

قیر پاشی اتومبیل بوسیله قیر صداگیر پلاستیکی بندیکسر . پپسی کولا جیحون پائین‌تر از دامپزشکی جنب فروشگاه قیر بندیکسر سالن قیر پاشی تلفن ۹۵۳۶۰۱

الکتروموتور و فروش بلبرینگ

خیابان فزوین نبش سه راه مخصوص جنب‌بانك بازرگانی تلفن ۹۵۳۶۰۰

قابل توجه

کامیونداران ماك
لوازم یدکی دیزل ماکواردشد گیربکس ـ اکسل فرمان تلفن‌ـ ۷۶۱۱۹۴
۷ـ۱ آ ـ ۳۸۵۱

اتو سرویس کرملو
تعمیرگاه مجاز شماره ۱ آریاشاهین ـ جیپ‌شمیران مقابل‌سیمپاسیفیك اول خیابان شیراز تلفن های ۷۵۹۰۰۰ و ۷۵۴۶۴۲
گرانتی اتومبیل‌های نو تا ۵۰۰۰ کیلومتر

روکش صندلی اتومبیل فقط
کارچر
ایرانشهرجنوبی ـ تلفن:
۸۲۰۳۵۲

فروشگاه رنك جهان
فروشنده‌رنگهای‌اتومبیل وصنعتی ـ خیابان‌قزوین پل‌امامزاده معصوم تلفن ۹۵۵۷۷۶

نئون پلاستیک آلپ

سازنده نئون پلاستیك وچراغهای‌مدرن‌پلاستیکی وچراغ خواب ـ خیابان‌امیریه نرسیده‌به منیریه روبروی بانك ملی . تلفن ۶۶۳۲۲۴

مژده بدارندگان کولر اونیورسال

شرکت سهامی اونیورسال جهت تسهیل درامر صب خازن و همکاری بیشتر تعدادی خازن مخصوص مشتریان و خریداران کولر اونیورسال وارد نموده است

تلفن‌های ۷۹۲۸۱۰ و ۷۹۰۳۸۹

روزوشب دراختیار شمااست

صاحب سیار
عباس مسعودی
تهران خیابان حیاه
تلفن ۳۱۱۰۷۱

شرکت سهامی
ایران‌چاپ
چاپخانه اطلاعات
خیابان سپه ـ مقابل پست‌خانه مرکز
تلفن ۳۱۱۲۳۳

استخدام

تریکو پرسپولیس استخدام میکند

بیک دوشیزه یابانوئی جهت فروشندگی تریکو نیازمندیم آدرس شاه‌آباد کوچه ممتاز پلاك ۳۶ مراجعه فرمایند .
۳ـ۱ آ ـ ۳۸۱۷

جهت تکمیل کادر پرسنلی‌به تعدادی ویزیتور خانم و آقا جهت امور تبلیغات و تزئینات نیازمندیم تلفن ۳۱۴۱۵۲
آ ـ ۳۰۸۸

ماشین نویس فارسی ولاتین برای تمام روز یا نصف روز مورد احتیاج‌است‌تلفن۶۶۳۸۲۷
۳ـ۱ آ ـ ۳۷۲۵

بدونفر آقای خوش‌تیپ و چهره جدید علاقمند بکار های هنری نیازمندیم تلفن ۳۱۴۱۵۲
آ ـ ۳۰۸۹

استخدام سکرتر

دفتر پخش یک کارخانه تولیدی بیک سکرتر (دوشیزه یا بانو) تمام وقت آشنا به تایپ فارسی و لاتین نیازمند است . متقاضیان از ساعت ۵ الی ۷ بعد از ظهر به خیابان روزولت روبروی سینما دیاموند دیاموند شماره ۲۴۵ مراجعه نمایند .
۲ـ۱ آ ـ ۱۹۸۳۰

بازاریاب مرد

به چند نفر بازاریاب خوش برخورد و خوش بین و با تجربه جهت فروش سرامیکبا حقوق ثابت و مکفی وپورسانتاژ مورد احتیاج است.
متقاضیان از ساعت ۵ الی ۷ بعد از ظهر بدفتر پخش تایل سرام روزولت روبروی سینما دیاموند شماره ۲۴۵ مراجعه نمایند.
۲ـ۱ آ ـ ۱۹۸۳۲

آگهی استخدام

شرکت سهامی خاص ایران ترانسفو ، به عده‌ای آهنگر کمک آهنگر ، جوشکار برق و کاربیت و ماشین‌ساز که سابقه کار داشته باشند،نیازمند است.
داوطلبان میتوانند از روز یکشنبه ۲۸ خرداد ماه جاری تا اول تیر ماه ۱۳۵۱ همه روزه از ۸ صبح الی یک بعد از ظهر به جاده م سه‌راهی پالایشگاه نفت ، کارخانه‌ایران ترانسفو به قسمت کارگزینی مراجعه نمایند.
آ ـ ۶۸۹۵

کارخانه تول ماستر ایران
با شرایط زیر استخدام می ـ نماید ـ سن ۲۰ تا ۲۵ سال ـ داشتن برگ خاتمه خدمت یا معافی دائم ـ معلومات شش ابتدائی ـ داشتن ضامن‌معتبر ـ واجدین شرایط از ۴ تا ۶ بعد از ظهر به ادرس سید خندان خیابان مهران انتهای زرین پلاك ۳۵ مراجعه نمایند.
آ ـ ۷۰۰۹

دفترخانه ۷۵ تهران

احتیج بیک نفر منشی خوش خط و تندنویس و با سابقه دارد (تمام وقت) اقایان وخانم های داوطلب به تلفن ۸۲۰۱۱۴ و یابدفترخانه ۷۵ واقع در خیابان شاهرضا جنب خیابان بهار مراجعه نمایند .
آ ـ ۷۰۲۳

شرکت سلونانش

بافراد زیر احتیج فوری دارد .
۱ـ یکنفر نقشه‌کش باسابقه آشنا برین فرانسه یانگلیسی
۲ـ یکنفر دوشیزه یا بانو سکرتر آشنا بزبن فرانسه و ماشین نویسی فارسی
متقاضیان صبحها به نشانی خیابان شاهرضا خیابان‌فرصت شماره ۹۷ مراجعه نمایند.
آ ـ ۳۹۴۶

بدو نفربانوی‌صندوقدار باسابقه نیازمندیم‌سوپر سانترال تلفن ۶۲۰۷۸۳

استخدام‌مترجم‌انگلیسی

بیک مترجمی که ازعهده‌ترجمه کتب دانشگاهی برآید با حقوق بسیار ممتاز نیازمندیم‌باصندوق پستی ۲۲۸۸ مکاتبه نمائید .
۲ـ۱ آ ـ ۳۹۲۳

دوشیزه یا بانوئی جهت کار های امور دفتری که ماشین نویسی هم خوب بداند تمام وقت مورد نیازاست‌تلفن ۷۵۲۹۸۰

کمک خانه‌دار برای خدمت در یک خانواده ایرانی مقیم آمریکا مورد احتیاج است‌تلفن ۶۲۵۴۰۱
آ ـ ۳۹۵۱

شرکت سهامی ویتانا جهت تکمیل کادروصول مطالبات خود در تهران احتیاج بتعدادی تحصیلدار ورزیده و با تجربه با شرایط ذیل دارد .

۱ ـ تحصیلات حدود سیکل اول متوسطه
۲ ـ حداکثر سن سی سال
۳ ـ دارابودن برگ خاتمه خدمت یا معافیت دائم غیر پزشکی
۴ ـ داشتن گواهینامه موتور دنده‌ای
۵ ـ سپردن تضمین ملکی بمبلغ سیصد هزار ریال
۶ ـ کسانیکه وسیله نقلیه (موتور دنده‌ای) داشته باشند حق تقدم خواهند داشت

بانتخاب شدگان علاوه بر حقوق‌پورسانت پرداخت خواهد شد . و ضمنا از مزایای بیمه‌نیز استفاده خواهند نمود .

واجدین‌شرایط میتوانند بعداز ظهرها بین‌ساعت ۴ الی ۷ بسازمان فروش این‌شرکت واقع‌درمیدان کاخ‌خیابان‌انبساج‌خیابان دی پلاك ۲۱ مراجعه فرمایند .

ماشین نویس

سفارت قطر در تهران به ماشین نویس ورزیده در سه زبان فارسی و عربی وانگلیسی نیازمند است علاقمندان از ساعت ۹ صبح تا ۱۲ هرروز بجز ایام تعطیل بدفتر سفارت در عباس اباد خیابان‌تلویزیون خیابان دوم شماره ۱۴ـ۱۶ مراجعه نمایند .
۲ـ۱ آ ـ ۶ ۷۷۳

استخدام سکرتر

یکنفر دوشیزه تمام وقت که آشنائی کامل به ماشین‌نویسی فارسی و لاتین داشته باشد وانگلیسی را خوب بداند استخدام میشود تلفن ۹۵۱۳۹۰
۲ـ۱ آ ـ ۳ ۸۱۴

۱۶ نفر دیپلمه

پس ازدیدن یکدوره کارآموزی یکماهه حسابداری عالی و دفترداری دوبل مشغول بکار خواهند شد تلفن ۲۱۴۰۴۰
۴ـ۱ آ ـ ۳۸۳۲

به یکنفر نقاش تبلیغاتی با سابقه (خانمها آقا) نیازمندیم نشانی اول جاده قدیم شمیران ایستگاه کرایه های شمیران کوی پیر جمالی ساختمان آتش نجات طبقه سوم .
۲ـ۱ آ ـ ۱۸۸۰۰

بتعدادی ویزیتور مجرب باحقوق ثابت‌وپورسانت نیازمندیم .
تلفن ۳۰۳۰۳۴
آ ـ ۳۹۶۸

دوشیزه یا بانو صندوقدار باسابقه تمام وقت مورد نیاز است .
تلفن ۸۳۷۰۰۴

درمانگاه تهران پارس

به یکنفر پزشک عمومی و دندانپزشک با پروانه دائم نیازمند است تلفن ۷۹۱۰۷۲ ـ ۷۹۰۴۳۶
۲ـ۱ آ ـ ۳۹۲۴

یکنفر موتور سوار که‌دارای گواهینامه موتور دنده‌ای‌وضامن معتبر باشد نیازمندیم تلفن ـ ۳۱۸۶۰۹
۳ـ۱ آ ـ ۳۹۲۵

بدو نفربانوی‌صندوقدار باسابقه نیازمندیم‌سوپر سانترال تلفن ۶۲۰۷۸۳

استخدام‌مترجم‌انگلیسی

بیک مترجمی که ازعهده‌ترجمه کتب دانشگاهی برآید با حقوق بسیار ممتاز نیازمندیم‌باصندوق پستی ۲۲۸۸ مکاتبه نمائید .
۲ـ۱ آ ـ ۳۹۲۳

دوشیزه یا بانوئی جهت کار های امور دفتری که ماشین نویسی هم خوب بداند تمام وقت مورد نیازاست‌تلفن ۷۵۲۹۸۰

کمک خانه‌دار برای خدمت در یک خانواده ایرانی مقیم آمریکا مورد احتیاج است‌تلفن ۶۲۵۴۰۱
آ ـ ۳۹۵۱

درمانگاه مرکزی نارمك

بیك دکتر جراح احتیاج دارد تلفن ۷۹۰۴۳۶ و ۷۹۰۰۷۲

آگهی استخدام مهندس راه و ساختمان

مهندس راه و ساختمان‌که حداقل پنج سال سابقه کار اجرائی داشته باشد جهت امور راهسازی و ساختمانی مورد نیاز میباشد واجدین شرایط با ذکرسوابق کار ومشخصات با صندوق پستی شماره ۱۴۰۶ر۱۴ مکاتبه‌نمایند.
۵ـ۱ آ ـ ۱۸۳۴۸

کمك دارو ساز

کمك دارو سازبا سابقه برای کار تمام وقت در داروخانه استخدام می شودتلفن ۶۶۶۵۷۴ تا ۸ بعد از ظهر

پرستار نوزاد

پرستار نوزاد برای تمام وقت‌با حقوق مکفی مورد نیاز است متمنی صبحهااز ساعت۸الی۱۲ به تلفن ۸۳۷۹۱۷تماس بگیرید.
۲ـ۱ آ ـ ۳۸۴۰

بچندنفر کارگر و برشکار درجه‌یک جیرودوزنیازمندیم‌تلفن ۴۸۴۳۰
۳ـ۱ آ ـ ۳۸۵۷

حسابدار ورزیده و با سابقه

تمام‌وقت استخدام میشود افرادیکه درشرکتهای‌ساختمانی کارکرده باشند حق تقدم دارند واجدین‌شرایط با ذکرسوابق کار ومشخصات با صندوق پستی شماره ۱۴۰۶ر۱۴ تهران مکاتبه نمایند .
۴ـ۱ آ ـ ۱۸۹۷۶

استودیو روحانی

به یکنفر دوشیزه یا بانویرای صندوقداری نیازمندیم‌شاهرضا مقابل‌دبیرخانه دانشگاه شماره ۳۰۲ تلفن ۴۱۶۱۸
۲ـ۱ آ ـ ۳۹۱۰

شرکت دکوراسیون‌نگاه

۱۰ نفر ویزیتور جهت امور دکوراسیون با درآمد مکفی و حقوق ثابت استخدام‌مینماید ۸۲۰۱۳۷

Sté SOGEMIRAN engage. pour sa mine de Ravanj (Delidjan). un ingénieur des mines libre de service militaire et ayant. si possible. quelques années de pratique dans l'exploitation de carrière et souterraine Connaissance du Français (ou d'Englais) indispensable. Prière d'écrire à l'adresse de Ste SOGEMIRAN Ave Pahlavi. K. Malek No 6.

کار و امورش

۲۵ نفر علاقمند به کار رادیو تلویزیون نقشه‌کشی برق عشار توی و ۲۰ نفر علاقمندبه ماشین نویسی پس از یکدوره کوتاه امورش به کار مشغول میشوند پهلوی بش بهرامی تلفن ۴۹۴۹۴

به مهندسی‌که نمونه امضاء در شهرداری دانسته باشد نیازمندیم تلفن ۷۹۵۱۴۴

بیک جوشکار کاربیت‌نیازمندیم تلفن ۸۳۲۱۴۸
آ ـ ۳۹۰۱

درمانگاه طوس

به یک نفر پزشک جراح و یک نفر پزشک داخلی با پروانه دائم و یک خانم دکتر برای صبحها نیازمنداست تلفن ۳۵۴۰۰۱
آ ـ ۳۹۹۵

به یک راننده جهت یک خانواده نیازمندیم ۶۳۳۴۴۹
آ ـ ۳۹۷۹

آگهی استخدام

یکی از تاسیسات تولیدی افراد زیر را برای خدمت در شهرستان کاشان استخدام مینماید :

۱ ـ یك نفر مدیر داخلی برای اداره امور باشگاه استراحت و تفریحی کارکنان با معلومات حدود دیپلم متوسطه ـ سابقه کار در امور مهمانداری و اداره باشگاه ـ آشنائی بزبان انگلیسی و سن بین ۲۶ تا ۴۰ سال .

۲ ـ یك نفر سرآشپز با سواد و قادر به اداره آشپزخانه و تهیه انواع غذا های ایرانی‌و فرنگی.

داوطلبان میتوانند با در دست داشتن یك قطعه عکس حداکثر تا آخر خرداد ماه ۱۳۵۱ همه روزه باستثنای روز های تعطیل از ساعت ۸ صبح الی ۱۲ به نشانی خیابان سپهبد زاهدی شماره ۲۸۵ مراجعه کنند .

SEKRETAERIN

mit deutscher Muttersprache, Englischkenntnissen, und iranischer Nationalität zum sofortigen Antritt gesucht.
Wir sind ein namhaftes Iranisch-Deutsches Pharmaunternehmen. Gewähren attraktives Gehalt. Unsere Büroräume liegen zentral.
Arbeitszeit: 6.30 - 14.00
Donnerstag: 6.30 - 10.45
Postfach: 1086
Teleton: 42312, 664785, 663668
Herr Jousefi

مؤسسه‌سم‌پاشی چمن

سمپاشی باغات ومنازل خیابان دزاشیب جنب‌کلانتری تجریش
تلفن ۸۷۱۳۲۰

تدریس خصوصی

فیزیك ، شیمی ،ریاضیات ، ادبیات وسیله دانشجویان دانشگاه تهران امور دانشجوئی دانشگاه تهران تلفن ۴۷۰۶۷

نیازمندیهای شما

آگهی استخدام مهندس راه و ساختمان
مهندس راه و ساختمان که حداقل پنج سال سابقه کار اجرائی داشته باشد جهت امور راهسازی و ساختمانی مورد نیاز میباشد واجدین شرایطبا تلفن های ۶۲۹۶٤۳ و ۶۲۳۲۸٤ تماس حاصل‌نمایند
آ ـ ۱۹۷۹۶

یك نفر دیپلمه
با داشتن برگ پایان خدمت‌یا معافی دائم و حداقل سه سال تجربه در امور فنی که تجربه درامرسرپرستی‌کارگران داشته باشد استخدام میشودمتقاضیان تقاضای خودرا بصندوق‌پستی ۲۷۵۶ ارسال دارند.
آ ـ ۷۰۳۱

به تعدادی کارگر
با سواد ۶ ابتدائی نیازمندیم از ۹ تا ۱۲ صبح با تلفن ۹۶۲۰۵۶ تماس گرفته شود.
آ ـ ۷۰۳۱

شرکتی بیك دوشیزه
با دیپلم منشی‌گری و معافی از خدمت وظیفه باحداقل دوسال سابقه کار نیازمند است . تقاضای خود را با شرحی از سابقه کار به صندوق پستی ۲۷۵۶ بفرستید .
آ ـ ۷۰۳۱

به یک نفر که در کاربرگ تجربه داشته و دارای حداقل معلومات سیکل اول و معافی دائم باشد نیازمندیم باصندوق پستی ۲۷۵۶ مکاتبه شود.
آ ـ ۷۰۳۱

یك نفر دیپلمه ریاضی
با داشتن برگ خاتمه خدمت یا معافی دائم که قادربمسافرت به شهرستانها باشد استخدام میشود متقاضیان با صندوق پستی ۲۷۵۶ مکاتبه نمایند.
آ ـ ۷۰۳۱

پخش گاز بوتان
بدو نفر راننده با شرایط زیر نیاز دارد
۱ـ دارا بودن گواهی نامه پایه ۲ همگانی
۲ـ حداقل ۲ سال رانندگی با گواهی‌نامه فوق
۳ـ معلومات در حدود ۶ ابتدائی
٤ـ سن کمتر از ۳۵ سال
واجدین شرایط از ۸ تا ۱۱ صبح به کارگزینی شرکت‌واقع در سعراه آذرین ۲۰ متری ولیعهد مراجعه نمایند.
آ ـ ۷۰۳۱

۵ نفر دیپلمه
با مشخصات‌زیر برای‌شهرستان های مختلف استخدام میشوند.
۱ـ معافیت دائم با برگ پایان خدمت
۲ـ آشنائی کلی به امور حسابداری
۳ـ تجربه‌در امورسرپرستی کارگران
داوطلبان تقاضای خود را به آدرس تهران صندوق پستی ۲۷۵۶ ارسال دارند.
آ ـ ۷۰۳۱

آگهی استخدام
شرکت سهامی لف واقع در خیابان تخت جمشید بین ویلا و بهجت‌آبادشماره ۱۰۸ تعدادی کارگر در قوطی سازی سابقه داشته باشد استخدام میکند متقاضین میتوانند همه روزه بین ساعت ٤ تا ۷ بعد از ظهر مراجعه نمائید.
۱ـ۲ آ ـ ۳۹۷۱

جویای کار

راننده پایه‌دو شخصی‌مجرد با ضامن معتبر با سیکل اول متوسطه با سابقه جویای کار از ساعت ۵ الی ۵ر۸ بعد از ظهر تلفن ۳۵۲۷۳۰
آ ـ ٤۰۰۱

دانشجوی سال چهارم راه و ساختمان دانشکده پلی‌تکنیک دارای اتومبیل شخصی آماده کار در یک شرکت ساختمانی است تلفن ۳۵٤۶۹۲
آ ـ ۳۳۵۵

دیپلمه‌حسابدار باسابقه
برای نصف یا تمام روز جویای کار است تلفن ۳۰٤۰۸۹
۱ـ٤ آ ـ ۳۸۳۳

آموزشگاهها

ماشین نویسی
آموزشگاه ماشین نویسی
بیژن
حتما ندارد میتوانید امتحان کنید میدان ژاله جنب‌بهمبرین

تعلیم رقص
آموزشگاه رقص آلیس
جنوب شرقی میدان ۲٤ اسفند

تعلیم موسیقی
تعلیم گیتار اکاردئون پیانو ارگ در منزل خودتان توسط استاد با سابقه تلفن ۶۶۲۳۵۸

هنرستان موسیقی چنك
کلاس ویلن محمدیاحقی‌خیابان شمیران سعراه زندان تلفن ـ ۷۵۵۰۱۵
۱ـ۵ آ ـ ۳۶۲۹

تعلیم رانندگی
هنرستان فنی پرستو
مرکز اموزش صحیح‌رانندگی مکانیکی ترامیکمجهزبمهبرین ومدرنترین وسایل اموزش بـ مربیان ورزیده و بدون اتلاف وقت باهزینه‌کم‌نشانی چهارراه گمرک شاهپور تلفن ۲۳۹۱۶

آموزش رانندگی نوین
بامربیان کارآزموده امیریه چهارراه مختاری‌تلفن ۵۳٤۳۲۲
۱ـ٤ آ ـ ۲۵۰٤

آموزشگاه رانندگی غیاثی
تعلیم با اتومبیل های آریا و شاهین و پیکان‌با مربیان پایه دو همگانی اول خیابان شوش تلفن ۳۵۱۸٤۵

تدریس خصوصی

تدریس خصوصی‌پیانو، گیتار ، سلفژ خیابان رشت شماره ۱۰۲ تلفن ٤۸۱۱۲
۱ـ۳ آ ـ ۳۷۷٤

انگلیسی و آلمانی توسط بانو برای بانوان در منازل۸۲۰۵۳۶
آ ـ ۳۶٤۰

املاك و مستغلات

اراضی تهران پارس خریدار و فروشنده‌ایم امینی ۷۹۰۰۹۰

فروش
خانه فروشی
خانه‌های نوسازدرگیشا بفروش میرسد. هجری ۶۳٤۲٤٤

عمارت دو طبقه مجزا به قیمت ٤۵۰ هزار تومان
در داودیه هر طبقه پنج اطاق و لوازم رجوع فرمائید۳۱۹۷۸٤ به : بنگاه کوشان
آ ـ ۱۹۷۶۲

یکدستگاه ساختمان واقع در فرح‌آباد ژاله کوی فرح لادن شرقی شماره ۱۰۲ یکصد و پنجاه متر شمالی‌دارای۷اطاق، آب وبرق و تلفن باکلیه وسایل ۱۵۰۰۰۰ تومان تلفن ۷۸۲۳۸۸
۱ـ۳ آ ـ ۳۷۷۶

مستغل‌در خیابان‌سعدی
با ۸۰۰ متر زمین و چندین مغازه و آپارتمان که ماهیانه هشت هزار تومان در اجاره میباشد فروخته میشود رجوع فرمائید ۳۱۹۷۸٤ به بنگاه کوشان
آ ـ ۱۹۷۵۶

خانه فروشی در داودیه
شخصی ساز مستغلاتی ۵۵۸ متر و ۵۰۰ متر زیربنا هرطبقه سه اطاق‌خواب سالن و ناهار خوری باتمام وسایل مجزا ٤۵۰ هزار تومان تلفن ۸۶۶۷۵۲
۱ـ۳ آ ـ ۳۸۵۲

مستغل کوچك فروشی
به قیمت ۲۷۰ هزار تومان با سی هزار تومان اجاره در سال مشتمل بر چندین مغازه و آپارتمان نزدیک خیابان زرتشت (بیمارستان مهر)رجوع فرمائید ۳۱۹۷۸٤ به : بنگاه کوشان
آ ـ ۱۹۷۶۰

باقساط ٤ تا ۲٤ ماهه
درنیروی‌هوائی لوکس‌ترین‌خانه های ویلائی و مستغلاتی ۳ تا ۸ اطاقی ۹۵ تا ۲۵۰ هزار تومان ۳۹۳۰۵۸
آ ـ ٤۰۰٤

یکباب منزل واقع
در امیرآباد جنوبی زیر بلوار الیزابت (بر خیابان) مجهزبه شوفاژ کولر و تلفن مناسب برای موسسات اداری اجاره داده میشود تلفن ٤۱۲۸۹
۱ـ۳ آ ـ ۱۹۹۰۶

قلهک ۳ طبقه مستغلاتی ـ ۸۶۶۹۷۵
۱ـ۳ آ ـ ۳۵۷۱

ویلای یکطبقه بمساحت ۶۵۰ متر واقع در زعفرانیه دارای سالن ونهارخوری وهال بزرگ سه اطاق خواب و سرویس کامل تلفن ۸۷٤۰۳۷
۱ـ۲ آ ـ ۳۸۶۷

باغ فروشی
باغچه فروشی
اوکازیون باغچه مشجر دارای‌آب‌وبرق بمساحت ۱۰۰۲ متر (۲۵ × ٤۰) وهرمتر مربع ۶۰۰تومان دوبر خیابان مستوفی خیابان‌پهلوی پارک‌ساعی خیابان آبشار بعلت مسافرت بفروش میرسد تلفن٤۸۰۸۲ـ ۶۲۰۸۹۶

باغ وویلا

تعدادی ویلا وباغات۱۰۰۰الی۹ هزار متری مشجر با موقعیت عالی منطقه جاده پهلوی . ونک ، محمودیه.الهیه دروس، نیاوران برای فروش عرضه میشود تلفن ٤۰۰۰۰و۶۶۰۰۰۰
۱ـ۳ آ ـ ۳۷۸۸

درالهیه شمیران باغهای مشجرو زمین و ویلاهای مدرن برای فروش ۸۶٤۹۵۱

باغ مرکبات فروشی
باغ مرکبات واقع در ۵ کیلو متری جنوب شهسوار بمساحت ۵ر۱ هکتار نقدی یا معاوضه با زمین به فروش میرسد تلفن ٤۱۰۳۰

باغچه فروشی کلنگی اول خیابان نیاوران ۵۵۲ متر تلفن ۸۷۲۳۰۵
۱ـ۲ آ ـ ٤۰۰۳

زمین فروشی
زمین متری ۲۰ ریال
جهت احداث باغات‌وتاسیسات مرغداری با آب کافی و جاده اختصاصی نزدیک‌اسفالت‌جاده طهران ورامین کیلومتر ۳۰ خیرآباد (شعبه نفت خیرآباد جوادخانی)

زمین ارزان

با سند مالکیت بقطعات ۱۲۰ متری ببالا شمالو جنوب جاده ٤۵ متری اسفالته خیابان خراسان تلفن ٤۷۲۱۲ اخوان خیابان شاه‌اول فروردین جنوبی

زمین شمال هنرسرای عالی نارمک از ۲۵۰ الی ۵۰۰ متر نقد و اقساط ۷۸۱۹٤۱

زمین بقطعات ۱۰۰متری متری
٤۵ تومان
جنوب غربی تهران
دفتر سعراه تهران ویلا طبقه سوم بانک تهران دفتر جهان
آ ۳۳۷۷

تهران ویلا

قطعات ۱۰۰ متری ۵ قطعه‌باحی‌است ۹۷۱۸۷۱

اکازیون
زمین شمالی ۳۷۰ متری خیابان پهلوی کوچه‌زیر هتل میامی متری ۷۰۰ تومان بدون واسطه تلفن ۶۲۰۵۶۵
آ ـ ۳۹٤۲

زمین فروشی اوکازیون
با اب و برق و تلفن متری ششصد تومان میفروشیم
اگر پسند بفرمائید تخفیف هم میدهیم نزدیک سینمای دیاموند رجوع فرمائید ۳۱۹۷۸٤ به : بنگاه کوشان
۱ـ۲ آ ـ ۱۹۷۶٤

۸۸۰متر زمین‌درتجریش
قابل تقسیم با اب و برق بر خیابان اوین (پیراسته) نزدیک زعفرانیه و پهلوی متری ۷۵۰ تومان میفروشیم رجوع به : ۳۱۹۷۸٤ بنگاه کوشان
۱ـ۲ آ ـ ۱۹۷۶۶

زمین خیابان جردن
هزار متر دو نبش متری ۷۵۰ تومان ۳۱۹۷۸٤ : بنگاه کوشان
آك ـ ۱۹۷۵۸

اکازیون
یک قطعه زمین به مساحت ٤۰۰ متر در بهترین نقطه عباس‌آباد برای فروش تلفن ۷۷۱۹۲۷
آ ـ ۳۹۹۷

زمین مرغوب
یک قطعه زمین‌ساختمانی‌بسیار مرغوب درتهران پارس‌بمساحت ۸۵۰ متر مربع(۲۰ × ۵ر٤۲) اول خیابان مهاجر بفروش میرسد . لطفا باتلفن۷۶٤۹۷۲ تماس حاصل فرمائید .
۱ـ۲ آ ـ ۱۸۹۰۲

باغستان کرج

مناسب‌ترین منطقه‌ییلاقی تهران بزرك برای خانه سازی و احداث ویلاهای مدرن و مشجر زمین بقطعات یکهزار متری با آب‌و برق وتلفن‌متناسب بابودجه هرخانواده تلفن های۹۲۰۹۶٤ـ۹۲۵۸۰۶

اختیاریه متری ۲۵۰ تومان مقابل بلوار کیان دونبش‌شمالی بلوار و خیابان صاحب‌اختیار ۱۲۳۰ متر تلفن ۳۵۰۶۹۳
۱ـ۵ آ ـ ۶۵۱۳

کرج

نیمساعت فاصله‌ازمیدان شهیاد

زیبا دشت در تامین مسکن و سلامتی و آسایش شما ومطمئن ترین پس‌انداز
زیبادشت هرروز زیباتر میشود
توصیه‌سازمان‌زیبادشت
از کلیه نقاط پیشنهادی حومه کرج قبلا دیدن‌نمودهبعدا برای هرگونه مقایسه از باغات محصور ویلائی زیبادشت که آماده برای ساختمان استنیز دیدن نمائید و آنگاه برای‌خرید تصمیم بگیرید تلفن ۵۳۹۹۸۹ـ ۲۳۷۰۰ و بعداز ظهر ٤٤۳۱۱
نشانی : اتوبان کرج خروجی جاده شاهدشت ۹کیلو متر بطرف جنوب
زیبادشت
۱ـ۳ آ ـ ۳۸۰۸

شاهدشت کیلومتر ۱۳ از اتوبان کرج باغ ٤ ساله ۳بر ۵۹۰ × ۱۶٤ متر با چاه عمیق‌و پمپ برقی و برق ۳ فاز بفروش میرسد تلفن منزل ۸۲٤۶٤۸ و ۸۲۸۰۷۰
۱ـ ۲ آ ـ ۳۸۵۰

زمین

فقط با ۵۰۰ تومان صاحب یك قطعه زمین شوید تلفن ۲۵۶۳۸۷ میدان شاه دفترشایسته فرد

توصیه

همه هوای سالم و باغات زیبا را دوست دارند اما بااین گرانی زمین چه کسی میتواند در تهران باغ یا ویلا داشته باشد . سازمان‌ویلادشت‌توصیه مینماید مانندصدهاهموطن دیگر
ویلادشت
راملاحظه کنید . زمین باسند مالکیت و سند آب مجانی خیابانهای اسفالت و باغ به قطعات ۱۵۰۰ متر از متری ۵۰ریال‌ببالا نقدواقساط جهت ملاحظه اراضی ویلادشت سرویس مجانی آماده‌استبرای اطلاع بیشتر بتلفن ۶۶۲۵۶۷یا دفتر مرکزی .
خیابان آیزنهاور مقابل خیابان کاوه پلاك ۱۶۳ مراجعه فرمائید
آ ـ ۳۸۰٤

فروش سرقفلی

مغازه واگذاری
یك‌باب‌مغازه خیاطی‌زنانه واگذار میشود نشانی یوسف‌آباد زیر منبع‌آب بیست متری اول پلاك ۷۳ر۱

دو دستگاه آپارتمان برای شرکت یاادارجات واگذار میشود تلفن ۳۱۸۲۹۷

مطب واگذاری
مطبی واقعدر خیابان‌پهلوی نزدیک چهارراه شاه به قیمت اسباب و اثاثیه موجود در آن واگذار میشود تلفن ۹۵۲۱۸۹
آ ـ ۳۹٤۳

اجاره‌داده‌میشود

آپارتمان اجاره
دو دستگاه آپارتمان ۳ و ٤ اتاقه برای دفاتر کار نبش پهلوی تخت جمشید برای اجاره ۶۶۶۲۶۳

قابل توجه آقایان پزشکان و شرکتهای بزرگ
سه دستگاه آپارتمان دارای سالنهای متعدد و بزرگ با شوفاژ ، آسانسور و تلفن مناسب برای ایجاد درمانگاه ، بیمارستان ، زایشگاه و دفاتر شرکتهای بزرگ واقع درجاده قدیم شمیران بالاتر از سینما مولن‌روژ بطور یکجا یاجداگانه باجاره واگذار میشود طالبین از ساعت ۶ الی ۸ بعدازظهر بتلفن ۳۱۳۳۱۹ مراجعه‌فرمایند
۱ـ٤ آ ـ ۳۷۸۵

انواع آپارتمان
جهت اجاره موجود است ـ ۷۶۲۳۱۹
۱ـ۱۰ آ ـ ۳۶۱٤

چندین دستگاه آپارتمان ۲ و ۳ و ٤ و۵ و۶ اطاق‌خواب با شوفاژ کولرتلفن برای‌اجاره موجود است . خیابان وزراء نرسیده به خیابان یازدهم ساختمان دریچه طبقه سوم دریچه .
۱ـ۶ آ ـ ٤۰۰۵

ساختمان اجاره
خیابان شاه ساختمان‌آلومینیوم برای دفترکار تجارتی از یک اطاق به بالا با شوفاژ آب ـ برق ـ کولر ـ تلفن ٤۸۲۰۰ مراجعه فرمائید .
۱ـ۲۰ آ ـ ۱۶۳۳

قابل‌توجه ادارات وشرکت‌ها
یکدستگاه ساختمان ٤ طبقه دارای ٤۰ اطاق با شوفاژ و زیر زمین ٤ دستگاه‌تلفن‌و کولراجاره داده میشود . نشانی‌بر آیزنهاور نبش خیابان بهبودی. طالبین به‌کمك فنرسازی دلشاد یا به تلفن های ۹۷۸۲۰۲ و ۹۷۸۲۰۳ تماس بگیرید

عباس‌آباد خیابان بخارست طبقه دوم و سوم‌هر طبقه ۵ اطاق با سرویس کامل وگاراژ اجاره داده‌میشودتلفن۷۶۲۳۱۹
۱ـ۳ آ ـ ۳۷۶۹

طبقه فوقانی ساختمانی بمساحت ۲٤۰ مترمربع دارای برق ـ آب وتلفن مناسب برای‌کارگاههای خیاطی ـ نقاشی ـ نمایندگی های تجاری ـ مسافرخانه وغیره بطور دلخواه ساخته میشود طالبین بتلفن ۳۱۳۳۷۹ مراجعه نمایند .
آ ـ ۳۹٤۹

خانه اجاره‌ای
از۳ اطاق ببالا در شمال شهر برای سکونت و کار اجاره داده میشود. تلفن ۸۲۶۳۳۷

خانه‌ای دارای ۳ اطاق‌خوابو سالن ناهارخوری شوفاژ کولر تلفن و آب و پرده و لوستر ماهانه ۳۵۰۰ تومان تلفن ۸۷۳۹۳۵
آ ـ ٤۰۰۷

منزل اجاره
قابل توجه سفارتخانه‌ها و شرکتها منزلی‌شمالی در وزراء دارای حدود ۲٤ اطاق برای اجاره تلفن ۷۹۳۸۷۹
آ ـ ۳۹۹۶

ویلای مبله دریا کنار اجاره داده میشود تلفن ۶۶۹۷۹۷ ساعت ۱۶ به بعد

خیابان وزراء
ویلای ۱۰۰۰ متری مشجر ۶ اطاق و اطاق‌مستخدم بااستخر و تصفیه و شوفاژ و کولر و تلفن اجاره‌داده‌میشود بازرگانی جردن تلفن ۶۲۵۹۰۶
آ ـ ۳۹۹۹

نیازمندیهای اجاره

سازمان نیازمندیهای خارجیان
خانه‌شما را اجاره میدهد ۸۲۳۹۳۹

تهیه مسکن تلفن ۷۷۳۲۸۵
مرکز اجاره بخارجیها

موسسه نیازمندیهای هیلتون اجاره به خارجیان ۸۳٤۶۳۷
آ ـ ۸۳۰

۸۳۵۱۲۰-۸۲۹۷۶۶
سازمان کورش ـ اجاره به خارجیان

اجاره میشود
یکدستگاه آپارتمان و یا خانه مجهز به شوفاژ وکولر و تلفن مستقل شامل۷تا ۹ اطاق‌وبرای دفتر یک شرکت بازرگانی. تلفن ۸۳۲۹۸۳ ـ ۸۳۵۸۸۳
۱ـ۲ آ ـ ۱۸۳۷۲

یك حیاط دربست
شامل ۳ طبقه مجهز جهت سکونت بااجاره حداکثر ۲۰ هزار ریال مورد نیاز است ۸ الی ۱۳ تلفن ۸۲۹۰۲۰ داخلی ۷ ۳
۱ـ۲ آ ـ ۳٤۲۹

یکدستگاه آپارتمان همکف‌و یا یک خانه مستقل برای کارگاه گلدوزی در خیابان‌شاه و نادری مورد نیاز است تلفن ۸۳۲۳۹۳ ـ ۹٤
۱ـ۲ آ ـ ۳۹۲۸

خریداری‌میشود

خریداری میشود
تعدادی خانه‌های واقعا شخصی ساز بزرك و کوچك و همچنین زمین درمناطق‌جردن، دروس، پهلوی، داودیه‌نیازمندیم تلفن۷۷۰۲٤۱و۷۷۵۸۲۵
۱ـ۷ آ ـ ۳۹٤۷

کوهک . کوهک . کوهک خریداریم گلکار یزدی۹۵۶۶۰۶
۱ـ۲۶ آ ـ ۸۱۵

زمینهای اقسریه خریداریم ۷۹۱۳۵۹

خریدار اراضی تهران‌پارس ۷۹۶۰۲۷
۱ـ۲۶ ا ـ ۳٤۷۳

خرید کوهک‌جنت‌اباد باغ‌فیض عباس‌اباد سازمان برنامه تلفن ۶۶۶۲۰۲

بورس املاک شمیران دفتر براتی باغ فردوس۸۷۲۵۷۵

زمین تهران پارس‌خریداریم ۷۹۳۰۲۰

خرید زمین اقسریه ۷۹۳۳٤۶

بورس اراضی ونجک محمودیه علی‌اباد لطفی ـ ۸۹۰۱۵۰
آ ـ ۸۳۱

خریدار زمین تهران‌پارس ـ ۷۸۱۹۲۶
ـ۶ ا ـ ۱٤۹۲

زمین سری اول و دوم نیروی هوائی خریداریم دفتر املاك صمیمی تلفن ۷۹۱۵۶۳

زمینهای زعفرانیه درهٔقشلاق نکانیر سعادت آباد فرحزاد خریداریم‌بازرگانی‌جلالی‌خیابان پهلوی تلفنهای ۶۲۶٤۱۱ یا ۶۲٤۱۹۳

خریدار اراضی‌ساختمانی شمال شهر داودیه جردن شمیرانات بویژه اراضی ونك‌فرح‌زاد بیناطرشت پونك باغ‌فیض جنت‌اباد وجاده‌کرج‌تلفن۷۶٤۳۳۳

اراضی کیشا
وقلقلی غرب امیر آباد فوری بدون اتلاف وقت خریداریم تلفن۹۲۰۰۰۷ و ۹۲۲۷۱۶ و ۹۲۲۷۱۷

زمینهای کیشا خریداریم جدیری ۶۳۳۸۱۷ و ۶۳۳۲۲۹
۱ـ۲۰ ا ـ ۲۹۸۰

خریدار زمین افسریه فلاح تلفن ۷۹۲۸۰۳

اراضی تهران پارس شرکت نفت راه‌اهن خریداریم تلفن ۷۸٤۸۵

جنت‌آباد باغ فیض‌تهران بریم ام‌سی جاده کرج و قزوین خریداریم تلفن ۶۶۸۷۰۶ صحرا

زمینهای تهران‌پارس‌ونیروی هوائی نقد وقولنامه خریداریم دفترساختمانی فرد ۷۹۲۱۸۹

ویلا
یك‌ویلای مجهزدر حدود ۳ الی ٤ هزار متر در شمیرانات برای خرید فوری مورد نیاز است تلفن ۶۶۸۳۸۳

زمینهای‌ام.ام.سی تهران بریم ام.آر.اس خریداریم ٤٤۱٤۱

اراضی تهران پارس نقد خریداریم‌تلفن ۷۸۲۱۲۸

بنگاههای معاملات املاک

اراضی‌جاده کرج تا قزوین را خریدار و فروشنده‌ایم تلفن ۹۶۳٤۳۲

زمین یافت‌اباد خریدارو فروشنده‌ایم تلفن ۹۵۲۰٤۵

کارخانه و انبار خریدار و فروشنده‌ایم تلفن ۹۵۲۰٤۵

دفتر جلالی بورس
اراضی جنت‌اباد سازمان برنامه جاده کن اول‌کوی شاهین

سهامداران لتمال
بتلفن ۹۲۸۵۶۲ مراجعه‌فرمایند
۱ـ۱۰ آ ـ ۶۳۹۷

خریدار اراضی کیشا دفتر قنبری ۶۳٤۹۹۲

املاك نیک ۶۲۱۶۰۶
مرکز خرید و فروش اراضی ونک ویوسف‌آباد و اجاره مستغلات .

دفتر پارس
مرکز معاملات املاك و مستغلات در شهر ـ و عباس‌اباد و شمیرانات تلفن ۷۶۱۵۵۸

اراضی فیطریه ، دروس خریدار و فروشنده‌ایم دفتر جعفری ۸۶۱۸۶۱

خریدو فروش اراضی ساحلی و جنگلی
تلفن ۶۶۲٤۵۹ و ٤۵۱۶۸

دفتر ابراهیمی
میدان دوم آریاشهر خریدو فروش اراضی باغ فیض‌پونک سازمان برنامه حسن‌آباد تلفن ۹۷۸٤۶٤

معاملات پول

پول موجود
ارزان‌شد
در مقابل اتومبیل ، تلفن و خانه با ارزانترین‌بهره وشرایط سهل فورا وام داده میشود
٤۹۰۵۰
٤۵۰۵۷
خیابان حافظ جنب‌پارك هتل پلاك ۱۹٤ موسسه تعاون

پول شرطی با سود بانکی موجود ۸۲۲۶۵۹ و ۸۳۷۶۸٤

خانه پول ـ فرح شمالی مرکز معاملات پول تهران ۷۷۱۲۸۸

برای وام گرفتن و گرو گذاشتن روی اتومبیل و تلفن وملك خود با تلفن ٤٤۳۰٤ تماس بگیرید .

پول تومانی دو شاهی همیشه موجود ۸۲۸۰۹۰

پول
وام در مقابل تلفن و اتومبیل
۳۰۳۲۳۶

از یك میلیون ریال ببالا موجود پاکپور ۶۶۶۲۶۳

پول‌موجودتلفن ۸۳۲۰۱۰

پول شرطی‌موجوداست تلفن ۲۷۲۰۸

پول دوشاهی ۸۲۸۰۹۰

پول‌سود ۱۰٪ ۶۶۳۰۲۰

پول ۵ر۱ شاهی ۶۲٤۸۷۳

وام فوری به اتومبیل و تلفن ومبیع بمدت دلخواه شما
۸۲۸۷۲۸

فلك وام میدهد
درمقابل مبیع ارزنده ملکفورا وام میدهد تلفن ۷۶۵۷٤۵

پول فوری ۲ شاهی ۸۲۹۶۸۰

پول‌فوری با سود بانکی در مقابل خانه مستغلات ۹۲۸٤۶۶

موردنیاز

پول نیازمندیم ۸۳۷۶۸٤

پول نیازمندیم ۸۳۲۰۱۰

پول‌شرطی در مقابل‌خانه مستغلات‌فوری نیازمندیم ۹۲۸٤۶۳

یك موسسه اموزشی و فرهنگی برای توسعه مسکن‌خود نیازمندمبلغی حدود یك میلیون و دویست‌هزار تومان‌است لطفا در صورت تمایل برای‌شرایط معامله‌عصر هابین ۶ ـ ۷ بتلفن ۵۳٤۷۲۷ مراجعه‌نمائید

معاملات تلفن

خرید و فروش تلفن ۳۰۳۲۳۶

قبوض

فرش پارسا
قبوض فرش طلا جواهر بانک کارگشائی به قیمت عادلانه خریداریم دربرابر قبض‌شماوام میدهیم چهارراه گمرکشاهپور نبش کوچه باغ وزیردفترتلفن ۵۳۰۱۸۰ و ۵۳۷۰۶۰

موسسه نك
صددرصدقبوض فرش ـ طلاـ جواهر بانك کارگشائی را خریدار است و بمازاد ارزیابی قبوض شماوام میدهد خیابان شاه روبروی‌بانک‌بیمه‌بازرگانان ۶۶۲٤۵۹ و ٤۵۱۶۸

قبوض ۷ ساله‌عباس‌آباد و مرحله سوم اصلاحات ارضی و دیگر اوراق بهادار بی‌واسطه خریدار پاکپور ۶۶۶۲۶۳ و ۶۶٤۶۱۸ و ۶۶۰۲۰۰

برای ساختمان شما

رحمانی
خاک برداری زمین توسط بولدوزر لودر و کامیون تلفن ۷۵٤۹۷۶ و ۷۵۵۳۹۲

تعمیرات ساختمانی‌تلفن ۸۳۲۰۱۰

شرکت ساختمانی آسیا
زمینهای شما را نقد و اقساط میسازد با طرح ، نظارت و نقشه تلفن مستقیم ۷۵۷۲۸۸
۱ـ۶ آ ـ ۳۷۸۷

نادر قربانی
فروشنده همه نوع اهن آلات ساختمانی‌و صنعتی با نازلترین قیمت اول بازار آهنگر ها تلفن ۲۶۰۵۵

موزائیك ریاضتی
سازنده انواع موزائیک در طرحهای جالب نظام‌آباد جنب خیابان‌ارباب‌مهدی‌تلفن۷۹۰۰٤۷

آپارتمان فروشی

چند دستگاه آپارتمان مدرن شامل سالن ـ ناهار خوری ـ ۲ اطاق خواب وانبار گاراژ با کلیه لوازم بانضمام آب‌برق شوفاژ کولر وهرکدام یك رشته تلفن مستقل در حوالی خیابان نادرشاه بفروش میرسد تلفن ۸۲٤۸۲۹

بام‌خانه‌واستخر

را با فلکسوتان و پلی‌استر مسلح بالیاف شیشه بپوشانید.
شرکت پلی‌استر یوسف آباد خیابان بیمه ٤۱ تلفن ۶۲۱۷۲۷

پروازکنیدوبرانید
FLY AND DRIVE

باهواپیماسفر کنید درهر شهر ازاروپاکه بخواهید بمحض پیاده شدن از هواپیما یك اتومبیل متناسب باشخصیت‌شما تحویل میشود که با آن‌به کشورهای دیگر اروپائی مسافرت کنید . و در شهرهای دیگر اتومبیل‌را تحویل دهید .

کانون‌جهانگردی‌واتومبیل کلوب شاهنشاهی‌ایران

خیابان ورزش (شمال پارك شهر شماره ۳۷
برای‌اطلاعات بیشتر باتلفن ۳ـ٤۸۳٤۲ تماس بگیرید

دو قطعه باغچه

اولی بمساحت ۱۷۷۰ متر مربع واقع در تجریش‌خیابان‌مقصود بک کوی اتحادیه بعداز عبور از پل رودخانه شماره ۱۵۸ دارای ۳ قسمت ساختمان کلنگی آب لوله‌کشی برق تلفن چاه نیمه عمیق با پمپ شناور دوساعت حق‌آبه درگردش ده روزاز قنات مقصودبک سهبر وقابل تقسیم بقرار مترمربع ٤۰۰ تومان دومی باغچه بسیار زیبا بمساحت ۵ر۱۰۸۷ مترمربع واقع در خیابان فرمانیه بین‌سعراه‌علوسعراکامرانیه خیابان ندا خیابان هنگامه شماره ۲۰ دوبر باچاه نیمه عمیق و پمپ استخر دستگاه تصفیه ساختمان ییلاقی تلفن وبرق بمبلغ ۵۵۰ هزار تومان هردو بطور نقد وبدون واسطه بفروش میرسد طالبین میتوانند برای مشاهده قطعه اول همه روزه از ساعت ۳ تا ۷ بعدازظهر وقطعه دوم صبح‌ها از ۸ تا ۱۲ به محلهای مزبور مراجعه ودر صورت پسند یک یاهر دو قطعه وسیله باغبان با مالکتماس حاصل فرمایند .

قابل توجه اهالی تهران و حومه

برای صرفه‌جوئی درجشنهای عقد و عروسی وغیره‌فرشهای نمیز از قرار متری ٤ ریال وچادر های مختلف راهرکدام‌بمبلغ پانصد ریال دردسترس عموم قرارمیدهد .
بازار عودلاجان کاشی ۸ تلفن ۲۳۷۸۰
حاج حیدراکبریان

شرکت ساختمانی درجه ۲ سازمان برنامه خریداری میشود .
تلفن ۸۳۵۶۸۳

استخدام فروشنده
و کارمند دفتری

شرکت سهامی‌خوراك وابسته بگروه‌صنعتی مینو
برای تکمیل کادر دفتری خود در تهران و همچنین کادرفروش در تهران و مراکز استانهای : گیلان ـ خراسان ـ اصفهان‌به افرادی با شرایط زیر احتیاج دارد :
۱ ـ حداقل تحصیلات حدود سیکل
۲ـ حداکثر سن برای‌فروشندگی ۳۰ وکادردفتری۲۵ سال
۳ـ داشتن برگ خاتمه‌خدمت یا معافی دائم غیر پزشکی
٤ـ علاقمند بکار فروش و داشتن ضامن معتبر برای فروشندگی
کسانیکه در فروشندگی تجربه داشته باشند با تساوی سایر شرایط برای انتخاب به این شغل حق تقدم خواهند داشت .
به افرادیکه استخدام میشوند حقوق مکفی پرداخت و از مزایای آئین‌نامه‌های بازنشستگی و بیمه بهداشتی و وام منزل برخوردار خواهند گردید .
داوطلبان مقیم تهران میتوانند از ساعت ۸ صبح‌روزپنجشنبه ۵۱/٤/۱ بشرکت سهامی خوراک خیابان فردوسی خیابان کوشک ، چهارراه ارباب جمشید ، کوچه خسروشاهی . و داوطلبان مقیم استان گیلان بمرکز پخش رشت ـ خیابان آریامهر . و داوطلبان مقیم استان خراسان بمرکز پخش مشهد خیابان سیمتری چهارراه لشگر و داوطلبان‌مقیم استان اصفهان بمرکز پخش اصفهان کیلومتر ۲ جاده تهران در ساعت وروز فوق مراجعه نمایند.

آگهی استخدام

یك شرکت صنعتی جهت خدمت در شهر صنعتی البرز بیك نفر متصدی کارگزینی نیازمند است واجدین شرایط لطفا با تلفنهای ۶۳۲۷۰۲ و ۶۳٤۹۲۳ تماس بگیرند

نیروی دریائی شاهنشاهی

تعدادی مهندس تاسیسات و راه و ساختمان که دارای حداقل ۵ سال سابقه کار باشند با حقوق مکفی استخدام مینماید . متقاضیان میتوانند بجز ایام تعطیل و پنجشنبه ها همه روزه از ساعت۸ الی۱۲ بدفترمدیریت مهندسی‌و تاسیسات نیروی دریائی شاهنشاهی واقع در جاده قدیم شمیران چهار راه قصر مراجعه نمایند .

سرمایه کم ـ استفاده زیاد ـ اجر بی پایان

فرزندان عزیز به کتابهای داستان و نقاشی احتیاج دارند داوطلبان کنکور هم اوراق درسی کنکور میخواهند ولی نمی‌توانند به فروشگاهها و کتابخانه های دور دست مراجعه نمایند .
شما میتوانید در این کار مفید و اجتماعی به ما و مردم کمك کنید و با یکهزار ریال سپرده نقدی به حساب شماره ۱۶۰٤۷۲ ملی شاه‌آباد یکهزار وپانصد ریال از اوراق و کتابهای‌کودکان دریافت نمائید .
خیابان لاله‌زار ـ کوچه برلن ـ بازار برلن شماره ۶٤ ـ سعدی شمالی کوچه بیمه شماره ۱۰ چاپ رشدیه

تراس رستوران چارلی افتتاح‌شد

خوشمزه ترین جوجه کباب در تراس چارلی شاه چهار راه فروردین

نیازمندیهای اطلاعات

تلفنی آگهی قبول میکند

تلفن‌های ۳۱۱۲۲۰-۳۱۱۲۲۴
۳۱۱۲۲۷-۳۱۱۲۲۹-۳۱۱۲۳۰

لوازم ساختمانی

کاشی
سرامیک تهران نقش

سازنده مرغوبترین سرامیک در فرم و رنگهای مختلف در موقع خرید سرامیک بمارک ع ـ سی توجه فرمائید خیابان حضرت عبدالعظیم خیابان فرح آباد سرای حاج حسنعلی تلفن ۲۷۱۶۴

فروشگاه آهن امین نماینده شماره ۱۱ ایرانیت مرکز پخش آهن آلات و کلیه لوازمات ساختمانی میدان تجریش دزاشیب مقابل کلانتری یك تجریش تلفن های ۸۷۰۳۰۲ و ۸۷۳۹۹۷

FISCHLER میشلر

سرما، گرما و نور از کرکره چوبی میشلر عبور نمیکند، پرده چوبی میشلر در مینی ‌بیانی در جهان سرعت تمام بوده و بصورت تخت قفل خواهد شد.

BW **پارکت**

فرش چوبی ایران بساختمان شما جلوه خاصی می‌بخشد روی پارکت BW آتش سیگار، جوهر، اسید و سایر مواد شیمیائی اثر ندارد.
نمایشگاه پارکت BW و پرده کرکره میشلر: خیابان شاهرضا کوچه فتوحی. تلفن های ۸۲۴۲۰۷ - ۸۲۹۳۹۰ و ۸۲۹۵۹۶ - ۸۲۴۸۷۰

تزئینات ودکوراسیون

کاغذ دیواری با نصب نقد و اقساط تلفن ۹۷۸۴۲۰

کاغذ دیواری

با نصب فوری باقساط ۷۸۱۹۷۷ و ۷۷۵۷۷۱

پرده کرکره

با نصب فوری و تعمیر تزئینات هومن ۹۷۰۸۸۸

۷۵۸۵۵۰

پرده پارچه کاغذ دیواری پرده کرکره ـ فرش ماشینی کف‌پوش باقساط

کاغذ دیواری ، فرش ماشینی
و پرده کرکره با سهلترین شرایط تلفن ۶۳۷۶۱۰ طالقانی
۱ـ۱۵ آ ـ ۳۹۹۸

لوله بازکنی

لوله بازکنی فاضل آب سرویس منظم مسعود بلوار تلفن ۶۶۴۴۸۵

لوله بازکنی کنت با تخلیه چاه
۷۷۶۷۱۳

لوله بازکنی فاضل آب میدان ملت تلفن: ۸۲۷۴۰۸

لوله بازکنی فاضل آب مقدم ۶۶۴۶۳۵ ۶۶۵۲۷۴

رفع گرفتگی هر نوع لوله ساختمانی بادستگاه تراکم هوا ـ تلفن ۷۸۷۲۷

رفع گرفتگی لوله ساختمان در ۲ دقیقه سازمان تراکم تلفن ۸۸۱۶۸۱

لوله بازکنی واترام ۸۳۲۰۱۰

لوله بازکنی فاضل آب قدیمی تلفن ۹۵۵۱۱۶

مواد غذائی

محصولات غذائی روستائی

تولید کننده رشته آشی رشته پلوئی و رشته فرنگی تلفن ۷۹۴۰۴۵

کولر

مخصوص پیکان رسید
تلفن های ۹۵۳۱۱۸ ـ ۹۵۱۳۲۶

کبابی فرد شوش

بطور شبانه روزی با بهترین کباب آماده پذیرائی است . میدان شوش جنب فروشگاه فردوسی ۲۴۳۸۷

بذرپاشهای ۳ متری و ۴ متری ساخت دانمارک

باخط‌کش اتوماتیك ـ مساحت شمار ـ هیدرولیکی با ۲ عدد چرخ لاستیکی مخصوص کشت غلات ـ یونجه ـ شبدر ـ حبوبات ـ شاه‌آباد خیابان ملت شماره ـ ۲۸ تلفن ۳۱۵۲۱۶

کلاسهای زبان آ.هوسپیان و آموزشگاه هور

همه روزه صبح و عصر برای کلاسهای زبان، ریاضیات ، فیزیک ، شیمی ، طبیعی و ادبیات ثبت نام مینماید . شروع کلاسها ازاول تیرماه میباشد . نشانی خیابان شاهرضا چهارراه کالج روبروی پام‌پام تلفن ۸۲۹۸۸۶

ویزیتور مرد
سرمایه کم ـ استفاده زیاد ـ اجر بی پایان

محمود دیانی برای پخش اوراق درسی کتابهای داستان ـ کتابهای نقاشی و سایر تالیفات خود به عده‌ای ویزیتور مرد که بتواند مبلغ یکهزارریال به حساب جاری شماره ۱۶۰۴۷۲ ملی شاه‌آباد سپرده نقدی بسپارند نیازمند است سعدی‌شمالی کوچه بیمه شماره ـ ۱۰ چاپ رشدیه

با اتومبیل شخصی خود باخانواده باروپا سفر کنید
هزینه گران هتل‌ها را نپردازید
در کامپینگهای باصفا اقامت کنید
واز مسافرت لذت ببرید
ما مسافرت با اتومبیل را برای شما آسان ودلپذیر کرده‌ایم

کانون جهانگردی و اتومبیل کلوب شاهنشاهی ایران
خیابان ورزش (شمال پارك شهر) شماره ۳۷

رستورانهای خانوادگی

رستوران یاس نو
فلکه دوم تهرانپارس محل دنج برای خانواده‌ها در باغ رستوران یاس‌نو از ۹ صبح تا ۱۱ شب

چلوکباب اسلامپناه
مطبوعترین چلوکباب برگ کوبیده و چلوخورش سالن پذیرائی برای خانواده های محترم میدان اعدام اول خیام جنوبی تلفن ۵۳۶۷۶۱
۱ـ۵ آ ـ ۳۸۲۰

گاز

پرسی گاز
گازوسرویس غرب خیابان پهلوی ۹۶۳۰۲۱ الی ۹۶۳۰۲۵ از ۷ صبح تا ۷ شب
شرق خیابان پهلوی ۸۲۲۰۲۵ الی ۸۲۲۰۲۱
۸۳۰۰۲۵ الی ۸۳۰۰۲۱
از ۷ صبح تا ۱۰ شب
تلفن مخصوص تعمیرات ۸۲۶۲۴۰

شرکت بوتان
بوتان ۷۸
پخش گاز ۹۵۳۰۵۱
سرویس وصدور کارت وتغییر آدرس ۳۱۲۱۶۱
قسمت فروش ۳۰۴۷۱۱
قبول سفارشات گاز از ۷ صبح الی ۹ شب

اساگاز ۸۲۴۰۲۱

آگهیهای متفرقه

نوشته افزار فروشی پرزیدنت روزولت مقابل دانشسرای عالی تلفن ۸۳۶۳۱۷ ـ ۸۳۵۹۰۴
۱ـ۵ آ ـ ۳۶۷۴

پخش ظروف کرایه صداقت
کرایه همه نوع ظروف مخصوص جشن ها و مجالس ـ امیریه مقابل پل امیر بهادر ـ تلفن ۲۷۴۹۳

اسپرت کلاپ
استخر های شنا
شرق ضرابخانه افتتاح شد
تلفن ۷۷۰۴۱۹

در لندن
برای کمک های پزشکی و تحصیلی ورزروجا و مسکن با خانم وفائی که مدتها راهنمای هواپیمائی ملی ایران در لندن بوده‌اند به آدرس :
42 SOUTHEVTON ROAD
LONDON. W.6
ENGLAND
مکاتبه ویا با تلفن:۷۴۸۶۵۹۳ تماس حاصل کنید .
۱ـ۳ آ ـ ۱۹۱۴۴

استخر شنای فرشته

برای خانواده ها صبح و بعد از ظهر آماده است خیابان پهلوی ایستگاه محمودیه خیابان فرشته پلاك ۴۱ تلفن ۸۹۰۸۰۵

ما با امکانات بیشتر به جشنها و عروسیها و بهضیافتهای شما شادی بارمغان میاوریم هنرمند و گروه هنری خود را از تلفن ۶۶۱۴۳۳ دعوت فرمائید

هنربرای زندگی‌باشکوه‌تر
ما تضمین میکنیم
شما در کوتاهترین مدت ساز یا آواز مورد علاقه خود رازیر نظراستادان مشهور و چهره های معروف رادیو تلویزیونی در محیط آرام وسالم فرا گرفته ویا تشکیل گروه در برنامه های هنری شرکت نمائید و برای پرکردن نوار و چاپ صفحه ما شما را یاری و راهنمائی مینمائیم .
کلاسهای موزیك گام
پهلوی پائین‌تر از سه راه شاه نبش کوچه‌سیمرغ تلفنهای ۴۹۳۵۴ و ۶۶۱۴۳۳ مراجعه نمائید .

کارچر

جدیدترین محصول خودرا عرضه میکند
بیتوته
بیتوته پشه بند مدرن با اسکلت فلزی جمع‌شو قابل حمل و نقل با ساك مخصوص
ایرانشهر جنوبی مؤسسه کارچر ۸۲۰۳۵۲

از کامپیوتر (مغز الکترونیکی) استفاده کنید

ما با دریافت ۸۵ تومان استفاده از کامپیوتر را بمدت یکسال برای همه میسر ساخته‌ایم برای کسب اطلاعات و دریافت بروشوررایگان همه روزه حتی روزهای تعطیل بین ساعات ۹ صبح الی ۲بعدازظهر به آدرس زیر مراجعه فرمائید . شاه‌عباس جنب‌داروخانه شاه‌عباس اول کوی‌سام شماره ۱۱

خانه ویلائی شمالی

در فرح شمالی ۳۵۰ متر در ۲ طبقه آب و برق و تلفن و کولر امریکائی نیمه‌مبله به فروش‌میرسد تلفن ۷۶۱۰۵۲

سکرتر درجه یک

باآگاهی زبان انگلیسی وتسلط به‌ماشین‌نویسی استخدام میشودشرکت‌سهامی‌صنعتی ترموفریك خیابان نادرشاه چهارراه تخت‌طاوس‌شماره ۱۴۰

قبول نمایندگی برای توزیع کتاب

انتشارات اقتصاد برای توزیع کتابهای خود در سطح بسیار وسیع به متقاضیان آنها در تهران و شهرستانهااز هر شهریك نفر نماینده فعال که دفتر یا محلی با تلفن داشته باشد برای نمایندگی با شرایط بسیار عالی قبول مینماید شرایط قبول نمایندگی قدرت پخش کتابها در تمامی شهر و داشتن معرف در تهران میباشد متقاضیان‌فورا به آدرس‌تهران میدان‌فردوسی انتشارات‌اقتصاد تلفن ۸۲۸۳۹۷مکاتبه یا مکالمه نمایند.

موسسه اسفالت کاری گودرزی
جلوگیری از هر نوع رطوبت پشت بام قلهك‌تلفن ۸۶۱۳۲۷
آ ـ ۱۶۵۵

برس سازی جعفری سازنده همه نوع برس برای‌منازل وکارخانجات امیریه گنجیه سابق شماره ۵۹ـ۱۱ تلفن ۵۳۷۸۷۹
آ ـ ۳۷۲۹

باسرعتترین وبیلستیك‌کردن یکنواخت اطاق‌شما
پنکه‌سقفی اوریانت
باسرعتهای مختلف از ۱ تا ۵ درجه قوی وبی‌صدا
Orient محکم وزیبا
نماینده انحصاری «اوریانت» درایران
تجارتخانه «ارژ»
خیابان سعدی پائین‌تر از بانك بازرگانی شماره ۸۷۲ طبقه ۲
تلفن ۳۱۰۷۰۴ تهران ـ ایران ـ صندوق‌پستی ۱۸۵۲ تهران

داروخانه‌ها

داروخانه مهران
خیابان تیروخورشید چهارراه سنخر تلفن ۹۵۴۰۰۷

گمشده

مفقود شده
چك شماره ۹۸۱۹۰۵ به مبلغ ده هزار ریال در وجه حامل مفقود شده و از درجه اعتبار ساقط است .

چکهای ۶۰۷۱۱۵ تا۶۰۷۱۲۳ـ از حساب شماره ۷۱ بسررسید های ۳۰ر۳ر۵۱ تا ۳۰ر۱۱ر۵۱ بانك بیمه بازرگانان شعبه‌میدان غار بحوالهکرد حاج حسین واحدی که تماما هر کدام به مبلغ بیست هزار ریال بوده مفقود شده و از درجه اعتبار ساقط است یداله رمضانی .
آ ـ ۷۰۱۵

کارت بازرگانی ۲۳۴۲۳ اینجانب عبداله هدایتی مفقود گردیده از درجه اعتبار ساقط است . عبداله هدایتی
آ ـ ۷۰۰۱

دفترچه سهمیه شماره ۳۲۸ شرکت تعاونی نانوایان تهران بنام علی ارشدی مفقود شده از یابنده‌خواهشمند است بنشانی تجریش ایستگاه جنب کوچه فرمانفرمائیان نانوائی ارشدی تحویل داده مژدگانی خود را دریافت نماید .
آ ـ ۱۹۲۵۶

چك شماره ۴۰۹۷۶۳بسررسید ۲۵ر۳ر۵۱ از حساب جاری شماره ۸۴ بانك اصناف شعبه نازی‌آباد بمبلغ چهار هزارریال دروجه حامل مفقود شده واز درجه اعتبار ساقط است .
اصغر خوشه‌چین
آ ـ ۶۷۹۱

دسته چك شماره ۴۴۱۱۷۶ تا ۴۴۱۲۰۰ بانك پارس شعبه ابن‌سینا از حساب شماره ـ ۱۱۶۷ ودوبرگ‌چك‌بانك‌تهران از حساب شماره ۲۱۲ بنام اینجانب عبداله هاشمی نظری بسرقت رفته هرگونه اثر یا امضاء جعل میباشد لذاازدرجه اعتبار ساقط است .
۱ـ۳ آ ـ ۶۷۷۹

سه فقره چك بانکملی شعبه برازجان‌بشماره۹۵۰۰۲۴ـ۱ـ۱۳ بمبلغ ۲۰۰۰۰ ریال و شماره ۹۵۰۰۲۵ ـ ۱ـ۱۳۶ بمبلغ ـ ۳۰۰۰۰ریال و شماره۹۵۰۰۱۹ ۱ـ۱۳۶ بمبلغ ۵۰۰۰۰ ریال بتاریخ ۲۰ اردیبهشت۵۱مفقود شده از درجه اعتبار ساقط است از یابنده چکهای مزبور تقاضا میشود به آدرس‌کارون شمالی نرسیده به دامپزشکی کوی مجال۸تحویل ومژدگانی دریافت نمایند .
آ ـ ۶۷۷۵

B.K.D بکد
دربازکن برقی
یکدستگاه کامل ۲۵۰ تومان
بدون پیش قسط به اقساط ماهیانه
درتمام مدت ۲۴ ساعت شبانه روز بوسیله تلفن سفارش دهید
دستگاه درمدت ۴ ساعت نصب وتحویل میشود.
تلفنهای دفترفروش : ۶۲۴۴۱۴ - ۶۲۷۸۸۲ - ۷۷۲۰۰۸
تلفنهای دفترسرویس ۶۲۴۵۱۰ - ۶۲۸۷۷۴
نماینده انحصاری ومرکز فروش ونصب : شرکت بکد الکتریک
تهران ـ خیابان پهلوی مقابل پارك ساعی شماره ۶۸۰
فروش درکلیه فروشگاههای لوازم برقی والکتریکی هادرتهران وشهرستانها
برای اخذ نمایندگی فروش به تلفنهای فوق اطلاع دهید یا باآدرس شرکت مکاتبه فرمائید

آخرین فرصت

تور آموزشی زبان انگلیسی
در انگلستان
مدت ٤٤ روز با کلیه مخارج
فقط ۵۶۰۰ تومان
فنیسیا اکسپرس
خیابان ثریا شماره ۲۰۵
تلفنهای ۸۲۹۹۳۴ ـ ۸۲۸۹۸۵
حرکت از تهران ۲۵ تیر ماه

اطلاعیه

مربوط به‌علاقمندان‌مسابقات **المپیك مونیخ**
قیمت بلیط رفت و برگشت دربستی تهران ـ مونیخ ـ تهران (مخصوص مسافرین المپیك) با سرویس سوپرپارلیزن بنز۳۰۲ و راهنما برای هر نفر ۱۰۰۰ تومان
حداکثر مدت برای رزرو جا تا ۳۰ تیر
صدر موسوی نمایندگی کل سازمان بین‌المللی اتوبوس‌رانی و توریستی کاروانس و شرکت بین‌المللی جهانگردی ومسافرتی سمیرامیس خیابان امیرآباد نبش چهارراه نصرت طبقه دوم
تلفن رزرو ۴۸۹۳۶

شاوب لورنس
SCHAUB-LORENZ
سرویسهای سریع درمنازل تلفن ۹۲۴۳۰۲ ۹۲۴۷۶۴ ۹۲۸۹۳۳
INTERNTIONAL. T.V. SERVICE. Co.
کمپانی مهندسین تلویزیونهای بین‌المللی

دروکن موتوری

مخصوص یونجه و هرنوع علوفه موجود است تکنوماشین ـ شاه‌آباد خیابان ملت شماره ـ ۲۸ تلفن ۳۱۵۲۱۶

قابل توجه اهالی محترم تهران و شهرستانها
صاحبان زمین

خانمها و آقایان شماکه به‌علتی نمی‌توانید ساختمان‌سازی کنید یک شرکت ساختمانی با طرح و نقشه‌مورد تائید شما با بهترین اسلوب مهندسی با شرایط زیر ساختمان‌سازی‌میکند ۱ـ کلیه هزینه ساختمان سازی بعهده شرکت میباشد ۲ـ طرح و نقشه و اجرای ساختمان شماتحت نظر مهندسین‌این شرکت ۳ـ هزینه ساختمان شما بصورت اقساط سالیانه باسود بانکی دریافت میگردد برای اطلاعات بیشتر خواهشمنداست‌بنشانی چهارراه شاه کوچه سیمرغ شماره ۶۶طبقه سوم تلفن۱۶۸۳۷۴ تماس حاصل فرمائید

حامی دارندگان ژیان

نریمیان قطعات یدکی مدلهای مختلف سیتروئن را مستقیما از فرانسه وارد نموده و با تخفیف واقعا فوق‌العاده در اختیار شما میگذارد .
فروشگاه شماره ۱ خیابان‌حشمت‌الدوله‌غربی۴۲۲ چهار راه باستان‌ازشهرستانها نماینده فعال‌می‌پذیریم تلفن ۹۵۰۱۱۱

باشگاه تابستانی

کودکستان ـ دبستان ومدرسه‌راهنمائی تحصیلی وپانسیون شبانه‌روزی
«دیده بان»
مدرسه‌ای که برمبنای اصول تعلیم‌و تربیت جهان امروز بنیان گذاشته شده است برای دوره تابستانی کلاسهای تقویتی ریاضی، انگلیسی مجهز به‌کولر، استخرشنا، پاتیناژ، باله باتجهیزات کافی ومدرن همه روزه برای دوره تابستانی و سال تحصیلی آینده ثبت‌نام می نماید
محل ثبت‌نام : شاهرضا ـ کالج‌خیابان ارفع شماره ۲۹ تلفن ۴۳۰۱۸

فرش ماشینی ایرانین فلور

با امتیازات منحصر بفرد و خصوصیات تکنیکی برتر
فروشگاه و نمایشگاه ، فرح جنوبی بالاتر از چهارراه تخت طاوس
تلفنها : ۷۵۷۱۷۸ ـ ۷۵۸۱۸۲ ـ ۷۷۳۰۹۰

برنامه سینماها

★ آزادی ـ سینه‌راما ـ استریوفونیك
آتلانتیك (۶۲۷۱۷۱) ۱۱ـ۱۵ر۳ـ۳۰ر۶ـ۴۵ر۹
★ تابستان ۴۲ـ رنگی ـ جیفراونیل ـ گاری‌گویمز
شهر فرنگ (۶۲۷۶۲۸) ۱۵ر۱۱ـ۳ـ۱۵ر۵ـ۳۰ر۷ـ۴۵ر۹
★ من زنم را دوست دارم ـ رنگی ـ الیوت‌گلد
دیاموند (۸۲۸۴۰۰) ۱۵ر۱۱ـ۳۰ر۳ـ۳۰ر۵ـ۳۰ر۷ـ۴۵ر۹
★ نسل مطرود ـ رنگی ـ رومیناپاور
کسری (۸۲۶۹۳۹) ۳۰ر۱۰ـ۲ـ۴ـ۶ـ۸ـ۱۰
بولوار (۶۶۰۲۹۲) ۱۱ـ۲ـ۴ـ۶ـ۸ـ۱۰
★ شاه‌لیر ـ یوری‌یاروت
شهر قصه (۶۲۷۲۹۰) ۱۱ـ۰ر۲ـ۵ـ۳۰ر۷ـ۱۰
★ قوزك پا ـ رنگی ـ هورست‌بوخهولز
امپایر (۶۲۳۹۴۲) ۱۱ـ۳۰ر۳ـ۳۰ر۵ـ۳۰ر۷ـ۴۵ر۹
★ دوقلو های دراکولا ـ رنگی ـ پیترکاشینك
سانترال (۹۲۸۶۸۶) ۱۱ـ۱ـ۳ـ۵ـ۷ـ۱۵ر۹
گلدن‌سیتی (۶۶۳۲۶۹) ۱۵ر۱۱ ـ ۳۰ر۳ ـ ۳۰ر۵ ـ ۳۰ر۷ ـ ۴۵ر۹
رویال (۸۲۹۷۸۵) ۱۰ـ۱۲ـ۲ـ۴ـ۶ـ۸ـ۱۵ر۱۰
مترویل (۳۱۹۴۱۰) ۳۰ر۱۰ـ۳۰ر۲ـ۳۰ر۴ـ۳۰ر۶ـ۳۰ر۸
★ کت‌لو ـ رنگی ـ یول برینر ـ دالیالاوی
مولن‌روژ (۷۵۲۹۲۹) ۱۱ـ۳۰ر۳ـ۳۰ر۵ـ۳۰ر۷ـ۳۰ر۹
★ مافوق سرعت ـ رنگی ـ استیومك کوئین
پولیدور (۴۲۶۳۱) ۳۰ر۱۱ـ۳۰ر۳ـ۳۰ر۵ـ۳۰ر۷ـ۳۰ر۹
★ ازدواج سیسیلی ـ رنگی ـ لاندوبوزانکا
سینما ونك (۶۲۹۰۱۶) ۱۱ـ۱۵ر۳ـ۳۰ر۵ـ۴۵ر۷ـ۱۰
★ روزگاریکه مردم از ته دل میخندیدند
سینه‌موند (۴۸۳۲۲) ۱۱ـ۳ـ۵ـ۷ـ۹
★ ده فرمان ـ رنگی چارلتون هستون
ب. ب. (۸۲۹۶۴۱) ۱۰ـ۲ـ۶ـ۱۰
★ اتل‌متل‌توتوله ـ ایرج قاری ـ بهمن مفید
اونیورسال (۹۲۶۹۵۳) ۱۱ـ۱ـ۳ـ۵ـ۱۵ر۷ـ۳۰ر۹
پاسیفیك (۷۵۳۳۱۱) ۳۰ر۱۱ـ۳۰ر۳ـ۳۰ر۵ـ۳۰ر۷ـ۳۰ر۹
ایران (۳۱۶۳۵۴) ۳۰ر۱۰ـ۳۰ر۲ـ۳۰ر۴ـ۳۰ر۶ـ۳۰ر۸
ساینا (۳۵۲۴۴۲) ۱۰ـ۱۲ـ۲ـ۴ـ۶ـ۸
تیسفون (۹۵۸۸۸۲) ۳۰ر۱۰ـ۳۰ر۲ـ۳۰ر۴ـ۳۰ر۶ـ۳۰ر۸
مراد (۷۵۳۳۸۲) ۹ـ۱۱ـ۱ـ۳ـ۵ـ۷ـ۹
موناکو (۷۹۵۵۷۶) ۹ـ۱۱ـ۱ـ۳ـ۵ـ۷ـ۹
پرسپولیس (۵۸۱۰۸۳) ۱۰ـ۱۲ـ۲ـ۴ـ۶ـ۸
داریوش (۲۶۲۶۵) ۹ـ۱۱ـ۱ـ۳ـ۵ـ۷ـ۹
دریا (۷۹۱۷۴۶) ۱۰ـ۱۲ـ۲ـ۴ـ۶ـ۸
کارون (۹۵۵۱۶۵) ۱۰ـ۱۲ـ۲ـ۴ـ۶ـ۸
مهتاب (۴۷۷۷۷) ۱۵ر۱۱ـ۱۵ر۳ـ۱۵ر۵ـ۱۵ر۷ـ۱۵ر۹
کریستال (۳۱۷۶۷۵) ۱۰ـ۱۲ـ۲ـ۴ـ۶ـ۸
آستارا (۸۷۴۰۲۲) ۳۰ر۱۰ـ۳۰ر۲ـ۳۰ر۴ـ۳۰ر۶ـ۳۰ر۸
تراس انیورسال ۸ ـ ۱۰
★ شعله های آتش ـ رنگی ـ مارلوبراندو
رادیوسیتی (۴۳۳۲۰) ۱۵ر۱۱ـ۳۰ر۳ـ۳۰ر۵ـ۳۰ر۷ـ۳۰ر۹
★ تپلی ـ همایون ـ زری خوشکام ـ عقیلی
کاپری (۴۸۴۰۱) ۱۱ـ۱ـ۳ـ۱۵ر۵ـ۳۰ر۷ـ۴۵ر۹
نیاگارا (۶۶۵۳۰۷) ۱۱ـ۳ـ۵ـ۱۵ر۷ـ۳۰ر۹
ارژ (۳۰۳۱۷۹) ۳۰ر۱۰ـ۳۰ر۲ـ۳۰ر۴ـ۴۵ر۶ ـ۹
میامی (۷۵۴۳۲۹) ۱۱ـ۳ـ۵ـ۱۵ر۷ـ۳۰ر۹
الوند (۳۵۶۵۳۸) ۱۰ـ۱۲ـ۲ـ۴ـ۱۵ر۶ـ۳۰ر۸
کیهان (۹۵۷۳۶۰) ۱۰ـ۱۲ـ۱۵ر۲ـ۳۰ر۴ـ۴۵ر۶ـ۹
ری (۲۲۵۷۸) ۱۰ـ۱۲ـ۲ـ۴ـ۱۵ر۶ـ۳۰ر۸
اسکار (۹۵۰۸۹۸) ۳۰ر۱۰ـ۳۰ر۲ـ۳۰ر۴ـ۴۵ر۶ـ۹
فردوسی (۳۱۵۷۸۴) ۹ـ۱۱ـ۱ـ۳ـ۵ـ۱۵ر۷ـ۳۰ر۹
مارلیك (۹۶۳۶۱۶) ۳۰ر۱۰ـ۳۰ر۱۲ـ۳۰ر۲ـ۴۵ر۴ـ۷ـ۱۵ر۹
ارانوس (۲۷۹۷۱) ۱۰ـ۱۲ـ۲ـ۴ـ۱۵ر۶ـ۳۰ر۸
سیلورسیتی (۸۶۱۲۰۵) ۳۰ر۱۰ـ۲ـ۱۵ر۴ـ۳۰ر۶ـ۴۵ر۸
سیلوانا (۳۹۳۷۷۷) ۱۱ـ۱ـ۳ـ۵ـ۱۵ر۷ـ۳۰ر۹
★ جدال در نیمه شب ـ رنگی ـ گریگوری‌پك
آسمان‌آبی (۳۹۲۶۶۸) ۹ـ۱۱ـ۱ـ۳ـ۵ـ۷ـ۹
★ خاطرخواه ـ ناصر ملك‌مطیعی ـ مفید ـ فروزان
آسیا (۴۲۹۰۹) ۱۱ـ۱ـ۳ـ۵ـ۱۵ر۷ـ۳۰ر۹
رکس (۳۱۵۲۹۳) ۳۰ر۱۰ـ۳۰ر۲ـ۳۰ر۴ـ۳۰ر۶ـ۳۰ر۸
شهوند (۳۵۴۰۴۰) ۹ـ۱۱ـ۱ـ۳ـ۵ـ۷ـ۹
لیدو (۹۵۱۲۸۲) ۹ـ۱۱ـ۱ـ۳ـ۵ـ۷ـ۹
رنگین‌کمان (۷۵۶۷۶۰) ۱۰ـ۲ـ۴ـ۱۵ر۶ـ۳۰ر۸
ژاله (۳۰۴۱۲۰) ۹ـ۱۱ـ۱ـ۳ـ۵ـ۷ـ۹
پاسارگاد (۷۹۲۷۸۲) ۱۰ـ۱۲ـ۲ـ۴ـ۱۵ر۶ـ۳۰ر۸
توسکا (۵۳۹۵۴۴) ۱۰ـ۱۲ـ۲ـ۴ـ۶ـ۸
المپیا (۹۲۶۷۹۷) ۴۵ر۱۰ـ۱ـ۳ـ۵ـ۷ـ۹
چرخوفلك (۹۵۰۵۵۸) ۱۰ـ۱۲ـ۲ـ۴ـ۶ـ۸
شرق (۵۴۰۲۴) ۹ـ۱۱ـ۱ـ۳ـ۵ـ۷ـ۹
فیروزه (۷۵۷۶۶۹) ۹ـ۱۱ـ۱ـ۳ـ۵ـ۷ـ۹
ماندانا (۷۹۹۸۲) ۹ـ۱۱ـ۱ـ۳ـ۵ـ۷ـ۹
دراپوین (۶۲۲۵۵۷) ۸ ـ ۱۰
دیانا (۴۷۳۶۵) ۱۱ـ۳۰ر۱ـ۳۰ر۳ـ۳۰ر۵ـ۳۰ر۷ـ۳۰ر۹
حافظ (۳۹۱۰۷۴) ۳۰ر۱۰ـ۳۰ر۲ـ۳۰ر۴ـ۳۰ر۶ـ۳۰ر۸
تراس دیانا ۸ ـ ۱۰
★ وقتی توبیائی بهارهم میاد ـ رنگی ـ سادنا
همای (۳۱۱۶۶۹) ۳۰ر۱۰ـ۳۰ر۲ـ۳۰ر۴ـ۳۰ر۶ـ۳۰ر۸
★ سوارکاران ـ رنگی ـ عمرشریف
تخت‌جمشید (۴۳۵۰۰) ۱۱ـ۲ـ۴ـ۶ـ۸ـ۱۰
★ تیره‌تر از کهربا ـ رنگی ـ رودتیلور ـ سوزی‌کندال
ریولی (۷۵۷۷۷۷) ۱۱ـ۳۰ر۳ـ۳۰ر۵ـ۳۰ر۷ـ۳۰ر۹
★ درشکه‌چی ـ نصرت کریمی ـ شهلا
تراس نیاگارا ۳۰ر۷ ـ ۳۰ر۹
★ پاداش تجاوز ـ رنگی ـ راکوئل‌ولش
پارامونت (۴۸۳۲۱) ۱۵ر۱۱ـ۳۰ر۳ـ۳۰ر۵ـ۳۰ر۷ـ۳۰ر۹
★ تولیپ سیاه ـ رنگی ـ آلن‌دلون ـ ویرنالیزی
پردیس (۳۰۴۲۵۹) ۳۰ر۸ـ ۱۱ـ۳۰ر۱ـ ۴ـ۳۰ر۶ـ۹
★ مردی که‌ازباران آمد ـ رنگی ـ چارلزبرونسون
پارك (۳۱۹۶۳۷) ۹ـ۱۱ـ۱ـ۳ـ۵ـ۷ـ۹
★ جدائی ـ پوری بنائی ـ ایرج قادری ـ ظهوری
خورشید (۳۹۳۵۷۸) ۹ـ۱۱ـ۱ـ۳ـ۵ـ۷ـ۹
★ چشمان سرد وحشت ـ رنگی ـ لیلی‌پالمر
ادئون (۳۱۸۱۱۸) ۳۰ر۱۰ـ۳۰ر۲ـ۳۰ر۴ـ۳۰ر۶ـ۳۰ر۸
★ مونتی‌والش ـ رنگی ـ لی‌ماروین
ایفل (۳۱۱۴۷۷) ۱۰ـ۱۲ـ۲ـ۴ـ۶ـ۸ـ۱۰
سهیلا (۳۱۶۴۲۴) ۳۰ر۱۰ـ۳۰ر۲ـ۳۰ر۴ـ۳۰ر۶ـ۳۰ر۸
پلازا (۴۴۲۵۵) ۱۱ـ۱ـ۳ـ۵ـ۷ـ۹
تاج (۳۱۳۸۶۴) ۱۰ـ۱۲ـ۲ـ۴ـ۶ـ۸ـ۱۰
★ ماجراجویان ـ رنگی ـ کندیس برگن ـ ارنست بورگناین
فلور (۲۸۰۹۶) ۹ـ۱۱ـ۱ـ۳ـ۵ـ۷ـ۹
دروازطلائی (۳۵۲۱۶۰) ۱۰ـ۱۲ـ۲ـ۴ـ۶ـ۸ـ۱۰
★ رگبار ـ پرویز فنی‌زاده ـ پروانه معصومی
مازستیك (۶۶۸۴۶۱) ۳۰ر۱۰ـ۴۵ر۱۲ـ۳ـ۱۵ر۵ـ۳۰ر۷ـ۴۵ر۹
★ جوانی و جنون سرعت ـ رنگی ـ باری‌نیومن
گلدیس (۶۲۸۷۱۳) ۳۰ر۳ـ۳۰ر۵ـ۳۰ر۷
★ شاهدی در تاریکی ـ رنگی باشرکت میافارو
برلیان (۳۹۳۵۳۵) ۹ـ۱۱ـ۱ـ۳ـ۵ـ۷ـ۹
★ نبرد دو غول ـ یکی برای دیگری
دنیا (۳۹۳۸۱۲) ۹ـ۱۱ـ۱ـ۳ـ۵ـ۷ـ۹
★ فرشتگان ـ آخرین دره
ستاره (۵۳۹۷۲۱) ۹ـ۱۱ـ۱ـ۳ـ۵ـ۷ـ۹
★ تارزان ـ مردان حادثه‌جو
البرز (۳۰۴۲۵۸) ۳۰ر۸ـ۱۲ـ۳۰ر۳ـ۷ـ۳۰ر۸

سانس انگلیسی
گلدیس ساعت ۳۰ر۹ فیلم (جوانی‌وجنون‌وسرعت)

مبارزه باقاچاق موادمخدر در گمرک خانه‌ها

تفسیر اقتصادی

سهم بری :

پیاده کردن اصلی سهم در صنایع

ابوالقاسم پرتو اعظم

گفته‌های وزیراقتصاد درزمینه چگونگی سهم‌بری کارگران و کارمندان کارخانه‌های دولتی‌وخصوصی یادآور توصیه های شاهنشاه بصاحبان صنایع و کارفرمایان کشور است.

نکته چشمگیر این توصیه‌ها ضرورت به حفظ مرزهای معینی در واگذاری‌سهام است که میزان آن ازیك سو به «لااقل درحدود یك‌ثلث» و از سوی دیگر به‌ضرببی که« کنترل صنایع را ازدست‌مدیران خارج‌نکند » محدود می‌شود .

تاکید برحداقل یك‌سوم ازآن‌جا باید به کار گرفته‌شود که واگذاری سهام کمترازاین میزان هدف‌های موردنظر راکه در وهله نخست مشارکت دادن مردم در امورصنعتی و گسترش خوی صنعتی شدن است تامین نخواهد کرد .

اما چراکنترل صنایع از دست برخی مدیران فعلی‌نباید بیرون برود ؟ شاهنشاه خود پاسخ مناسب این پرسش را اعلام فرموده‌اند «چراکه اولا زحمتی‌کشیدند ، متکربودند ، **این کار را شروع کردند** » پیش‌ازآن که این گفتگو دنبال شودنا‌گزیر از یادآوری است‌که این استثنائی است که به‌عنوان «پاداش نوآوری» برای کارفرمایان مبتکر درنظر گرفته شده و درموارد دیگر که سرمایه‌گذاری های تازه ازطریق پیش‌فروش سهام و عرضه‌آن در بورس‌به‌جریان می‌افتد حجم‌سهام در گردش تابع عرضه و تقاضا ومشی اقتصادی است‌که ازسوی موسسان و متعاقبا ازسوی‌مجمع عمومی‌هر شرکت بازرگانی اتخاذو تعیین می‌شود . به‌دیگر سخن امکان آن‌که بیش‌از پنجاه‌درصدسهام ازسوی بنیادگذاران یك بنگاه اقتصادی در بورس عرضه‌شود همواره باقی خواهد بود .

آشکار است که‌هرجامعه توسعه‌ای حمایت ازکارآفرینان نوآور و مبتکر را وجهه همت‌خود قرار میدهد . زیراکه حیات جامعه مرهون روح تازه‌ای است که این‌گونه کارآفرینان در کالبد اقتصاد آن می‌دمند . کارفرمای مبتکر همواره در اندیشه‌تولید بهتر و بیشتر است . به منافع شخصی خود پایبند است اما هرگز منافع اجتماعی را نیز از یاد نمی‌برد .

ما صنعتی‌شدن را به‌کوشش مردانی در بخش خصوصی آغاز کرده‌ایم که یک باره سنت‌های دیرمانده اقتصاد خود مصرفی را شکسته و با ارزش های کهنه نظام فئودالی وداع گفته و از کوره راه‌ها ماشین‌های معجزه‌گر رابه‌سرزمین ما کشانده‌اند هنر آنهارا در شکستن دیوار های اقتصاد بیمارگونه‌کشاورزی باید ارج گذاشت و به‌راستی پیروزی آنهارا در ایجادو اداره‌و کارائی صنعت جوان این مملکت مرهون مدیریتی دانست‌که‌بقا و استمرار آن به‌سود اقتصاد ملی است .

اما تنها باقی ماندن اداره امور تولید صنعتی در دست مدیران مبتکر را نمی‌توان به‌عنوان پاداشی‌که جامعه برابر نوآوری و تهور آنان در سرمایه‌گذاری می‌پردازد تلقی‌کرد زیرا لازمه کار صنعت مدیریت است که درا شناخت و ترکیب عوامل‌تولید ارج فراوان دارد . صنعت در جهان امروز نمی‌تواند منتزع و مجرد از روابط بین‌المللی اقتصاد نضج گیرد، و گسترش پذیرد ، زیراکه تدریجا دربرجی‌از انواع تولیدات صنعتی «اصل هزینه‌نسبی» حاکم میشود . به‌این معنا که هرجامعه به تولید کالاو یا کالاهائی می‌پردازد که‌مواد اولیه‌ویا خام آن رابیشتر وارد و یا نیروی انسانی لازم راماتخصص های لازم برای تولید آن کالا در اختیار دارد و به‌طور کلی آن کالا را می‌تواند از جوامع دیگر ارزان‌تر تولید کند . آشکار است که این کیفیت تولید ناگزیر ازبازاریابی‌و گسترش شبکه‌توزیعی خوددرسطحی وسیع‌تر از سطح‌ملی‌است . تنهامدیریت علمی می‌تواندبه‌تولید و مصرف آن‌چنین جنبه گسترده‌ای را بدهد. اینگونه ارتباط بازرگانی که انقباض و یا انبساط آن‌در میزان‌تولیداثرمیگذارد با مدیریت درست و قدرت تصمیم‌گیری باید هدایت و ارشاد و اداره شود . این است که‌شاهنشاه در بیانات خود متذکر شده‌اند : «مدیریت‌صحیح هم چیزی است که بتواند آنا اگر لازم باشد در عرض دو دقیقه تصمیم قاطع بگیرد فرض کنید که اینها اگر مدیریت‌صحیح‌داشته‌باشند باتمام‌دنیاارتباط‌داشته‌باشند، اخبار روی تلکس دائما به‌آن‌ها برسد، امروز به‌آن‌ها خبر برسد که‌مثلا قیمت سرب یا چیزهای دیگر رفته‌بالا ولی میدانند که شش‌ماه دیگر بازهم بالاتر می‌رود باید فورا تصمیم بگیرد ولوآن که قیمت سرب گران‌تر شده باشد بلافاصله بخرد» .

ما چنان صنعتی شده‌ایم که در شتابی شوق‌آمیزورشدی چشمگیر در بخش صنعتی ، برای تربیت و تجهیز مدیران‌فرصت کافی نداشته‌ایم ، و مادام که تعداد مدیران مکتب‌دیده ، جوابگوی نیازهای جاری نیست ، باید از وجود مدیران آزموده که فن مدیریت را ازطریق تجربه و ممارست آموخته‌اند ، استفاده کنیم .

در شماره آینده : حق‌تقدم برای کارگران

در اجلاسیه اخیر شورای همکاری گمرکی بروکسل تاکید شد مبارزه با قاچاق مواد مخدر از جانب کلیه کشور های عضو باید شدت بیشتری پیداکند و اقدامات وسیعتری در این زمینه به عمل آید و همچنین باتوجه به نتایج موفقیت آمیز اجرای سیستم دوکاناله امور گمرکی در فرودگاه های بین‌المللی ، برای مسافرینی که از طریق دریا وارد می شوند سیستم دوکاناله کردن امور گمرکی بوجود آورند .

این‌شورا همچنین ورود موقت‌دوبه‌هائی را که کالا از کشتی به ساحل حمل می کند از پرداخت حقوق و عوارض‌گمرکی معاف اعلام داشت و کلیه تشریفات گمرکی دوبه را زائد دانست .

شورای همکاری گمرکی بروکسل که‌در بروکسل مستقر است ، باتشکیل اجلاسیه‌ای مسائل مختلف گمرکی را مورد بررسی قرارداد و نتایج حاصله مطالعه کارشناسان این شورا را به منظور ساده کردن روشهای گمرکی به کشور های عضو توصیه کرد .

درسی و نهمین و چهلمین اجلاسیه شورای همکاری گمرکی بروکسل‌معاون وزارت دارائی و سرپرست کل گمرك شرکت کردو پیشرفت‌های‌امور گمرکی ایران را تشریح نمود .

اجلاسیه مذکور طی هفته جاری بکار خود پایان داد و در زمینه امور گمرکی به کشور های عضو این‌شورا توصیه هائی نمود .

براساس تصمیم شورای همکاری گمرکی محصولاتی که برای آزمایش و بطور نمونه از کشوری به کشور دیگری ارسال می شود حقوق و عوارض گمرکی نخواهد داشت. در این‌اجلاسیه تاکید شد مبارزه با قاچاق مواد مخدر از جانب کلیه کشور های عضو ، باید شدت یابد و اقدامات وسیعتری در این زمینه بعمل آید .

اخبار اقتصادی شهرستانها

قیمت برنج کیلوئی ۳ ریال کاهش یافت

شهسوار ـ طی سه روز اخیر با ورود برنج تایلندی به بازار شهسوار ، نرخ انواع برنج کیلوئی تا۳ ریال کاهش یافت وبازار خرید و فروش آن که تا هفته گذشته رونق داشت‌ناگهان راکد شد .درحال حاضر نرخ کلی فروش انواع برنج به‌قرار زیر است .

برنج دمسیاه درجه یک کیلوئی ۳۵ ریال ـ برنج دمسیاه درجه۲ کیلوئی ۳۳ ریال ـ صدری درجه یک کیلوئی ۳۱٫۵۰ ریال ـ صدری درجه ۲ کیلوئی ۳۰ ریال ـ چمپا محلی کیلوئی ۲۳ ریال ـ شلتوک دمسیاه درجه یک کیلوئی ۲۰ ریال .

بهای انواع برنج در فروشگاهها کیلوئی ۱تا۵۰ریال نسبت به نرخ عمده‌فروشی گرانتر است . قیمت برنج درجه۲ تایلندی کیلوئی ۱۹ ریال به‌بالاست .

نهال سیب

کرمانشاه ماموران اعزامی اداره حفظ نباتات اداره کل کشاورزی استان کرمانشاهان برای سومین بار تعداد هفتادو سه هزار و پانصدوهشتاد وشش اصله نهال سیب‌رادرمنطقه گهواره علیه آفت لکه سیاه سمپاشی کردند.

این ماموران همچنین در منطقه قصر شیرین واورامانات هشتهزار اصله نخل خرما و در حدود شصت هزار اصله درخت میوه و سیصد وهفده هکتار ـ زمین زراعتی را سمپاشی کردند .

درآمد در سبزه سه برابر شد

رضائیه : میزان درآمد باغداران انگور رضائیه در سال زراعی گذشته نسبت بسال قبل ازآن بسه برابر افزایش‌یافت وطی اینمدت مقدار بیست هزارتن سبزه از آذربایجان غربی به کشورهای جهان صادر شده است و این مقدار سبزه بیش از ثلث سبزه صادراتی ایران بخارج است.

طبق بررسیهای کارشناسان، علت ازدیاد و مرغوبیت‌سبزه رضائیه استفاده باغداران از روغن استرالیائی در خشک کردن آن است

خبرنگار ما در رضائیه گزارش داد : در حال حاضر بهای سبزه صادراتی هریکصدکیلو سیزده‌هزار و سیصد ریال است . که قیمت آن نسبت بسال گذشته هشتصد وپنجاه‌ریال ترقی کرده است

بقرار اطلاع در سال جاری زراعی نیز محصول انگور رضائیه بسیار خوب خواهد بود.

اخبار اقتصادی جهان

بزودی اروپا تولید کننده جهانی ئیدروژن مایع خواهد شد

کمیسیون جامعه مشترك اروپائی آزمایشگاههای کشور های بازار مشترك را متعهد ساخته که تحقیقات خودرا درباره تهیه وسیله ارزان قیمتی برای‌تولیدئیدروژن مایع افزایش‌دهند بطوریکه بتواند جوابگوی تقاضای سایر کشور های جهان باشد. کارشناسان‌اقتصادی‌فرانسه معتقدندئیدروژن مایع بزودی در برابر منابع نیروی فعلی (از قبیل ذغال نفت‌گاز) که هوارا آلوده میکنند قدعلم خواهد کرد و در صنایع پلاستیک سازی و صنایع شیمیائی ئیدروژن مایع جایگزین نفت خواهد شد.

ئیدروژن مایع برای ذخیره کردن و انبار کردن بمراتب ساده‌تر و آسانتر از نفت است حتی میتوان آنرا در هواپیما و اتومبیل‌هم بکار برد.

تکنیسین های مرکز تحقیقاتی « ایسپیرا» در ایتالیا و آزمایشگاههای فیلیپس در هلند مشغول مطالعه هستند تا از طریقه‌باصرفه‌ای‌بتوانندئیدروژن‌مایع راازآب تهیه‌کنندطریقه تولیدئیدروژن مایع از آب متضمن فائده دیگری است و آن تهیه اکسیژن است از این راه خودبخود مقدار کافی اکسیژن بدست می‌آید.

تجارت چین و شوروی

پکن ـ معاون وزیر وزارتخانه تجارت‌خارجی‌شوروی وارد پکن شد . معاون وزیر تجارت‌خارجی شوروی‌بمنظور امضای چند قراردادبازرگانی بین‌شوروی وچین کمونیست در سال ۱۹۷۲ به پکن وارد شده است . دادوستدشوروی با چین کمونیست در طول سال ۱۹۷۱ بمیزان‌و ارزش ۱۳۶ میلیون روبل روسی (بالغ بر ٦۵ میلیون لیره استرلینك) بوده است .

تجارت شوروی و چین در سال ۱۹۷۱ نسبت بسال ۱۹۷۰ توسعه یافته بود . در سال ۱۹۷۰ میزان تجارت بین شوروی و چین جدید بارزش ٤۳ میلیون روبل(حدود ۱۹٫۵ میلیون استرلینك) بوده است .

تجارت چین و شوروی در سال ۱۹٦۰ که تضاد سیاسی بین دو کشور باوج خود رسید ، کاهش یافت.

در سال ۱۹٦۰ شوروی ، چین فقط بارزش ٤۹۹٫۱ میلیون روبل روسی بوده است .

ناظرین سیاسی و کارشناسان اقتصادی پیش‌بینی کرده‌اند که‌درسال ۱۹۷۲ تجارت شوروی‌وچین کمونیست وضع مناسبتری از سال های پیش داشته باشد و کالای بیشتری بین این دو کشور ردو بدل شود .

بازار

قیمت چای در ترقی است

معاملات دربازار چای بعلت کمبود زمینه چای داخلی‌محکم شده ، و قیمت ها کیلوئی ۱۰ ریال ترقی کرده است . حواله چای داخلی نیز بسبب کاهش زمینه چای مرغوب داخلی‌ظرف یکی دو روز گذشته کیلوئی۵ ریال تقلیل یافته است ، مظنه حواله‌چای داخلی‌در حال‌حاضر کیلوئی ۱۰۰ ریال می باشد.

مظنه چای داخلی تا موقعی که نوع مرغوب چای داخلی زمینه زیادی در بازار و انبار های شرکت چای ایران داشت ، تا کیلوئی ۱۱۷ ریال معامله شد ولی باوجودی که فعلا مظنه حواله چای داخلی به کیلوئی یکصد ریال تقلیل پیدا کرد ، معهذا معاملات‌روی چای‌داخلی کم شده است .

مطلعین امور چای معتقدند ، که کاهش نرخ حواله چای داخلی دربازار، مربوط به کیفیت نوع این چای است انواع‌چای داخلی که در بازار وجود دارد چندان مطلوب و باب بازار و مصرف کننده نیست و بهمین جهت سبب کاهش نرخ حواله چای داخلی و باعث گرمی معاملات چای خارجی ،درنتیجه گرانی چای خارجی به کیلوئی ۱۰ ریال گردیده است .

دربازار گفته شد ، وضع‌فعلی تا عرضه محصول چای سال جاری به بازار ادامه خواهد داشت و احتمالا قیمت هابازهم افزایش پیدا کند .

زمینه و عرضه چای خارجی نیز کافی نیست ، تجار عمده وارد کننده چای مدعی‌اند : از جمله عللی که کمبودعرضه چای خارجی را در بازار تشدید کرده ، و سبب گرانی‌آن‌شده عدم ترخیص چای خارجی‌است که آنهم بنوبه خودبعلت کمبود چای مرغوب داخلی ، و طول مدتی است که تجار وارد کننده باید در انتظار تحویل چای داخلی باشند .

مظنه اقلام مختلف چای‌داخلی و خارجی امروز در بازار بدین قرار بود :

اقلام مختلف چای داخلی از کیلوئی ۹۰ تا ۱٤۰ ریال .

اقلام مختلف چای کلکته از کیلوئی ۳٦۰ تا ۵٦۰ ریال .

اقلام مختلف چای سیلان از کیلوئی ۳۲۰ تا ٤۷۰ ریال .

اخبار اقتصادی ایران

محصول پنبه ۱٤۷ هزار تن بود

آخرین آمار دولتی حاکی است : پنبه تصفیه شده از اول دوره بهره‌برداری (شهریور ماه ۱۳۵۰) در کارخانجات پنبه کشور معادل ۱٤۷ هزار و ٤۳۰ تن بوده است وصادرات پنبه کشور از اول دوره بهره برداری تا فروردین ماه سال جاری ٦۸ هزار و ۵۷۸ تن است که نسبت به مدت مشابه سال قبل ۵۸۱۸ تن افزایش داشته است .

رشد اقتصادی‌همراه رفاه‌اجتماعی

سناتور دکتر طاهر ضیائی رئیس اتاق بازرگانی‌وصنایع و معادن ایران در اجلاسیه سازمان بین‌المللی کار صحبت کرد و در بیانات خود ضمن بررسی مسائل اقتصادی و موقعیت کنونی ایران در زمینه تکنولوژی گفت : انسان‌عصر ما به پیشرفت های زیادی نایل شده است بدون آنکه تاثیر این پیشرفتها را برآزادی خود یعنی‌آزادی فکر و شخصیت‌فرد مورد تجزیه و تحلیل قرار دهد .

نکته مهم در این باره آنست که تکنولوژی در خلاء وجود ندارد بلکه مخلوق انسان است و بنابراین استفاده از آن با قدرت وضعف مغزی انسان ارتباط دارد .

سناتور ضیائی در زمینه برنامه های اقتصادی کشور گفت : بنابراین در برنامه های عمرانی ما با وجود اینکه هدف حصول به رشد سریع اقتصادی است تامین امنیت و رفاه اجتماعی نیز برای کلیه افراد ملحوظ گردیده‌است، بهمین جهت‌است که ما ضمن کوشش به توفیق در رشد سریع ـ اقتصادی و صنعتی برنامه های مبارزه با بیسوادی وطرحهای بهداشتی و عمرانی را در تمام نقاط شهری و روستائی‌کشور اجراء و هنرهای سنتی را احیاء میکنیم .

BroomWade air power

کمپرسورهای ثابت بروم‌وید

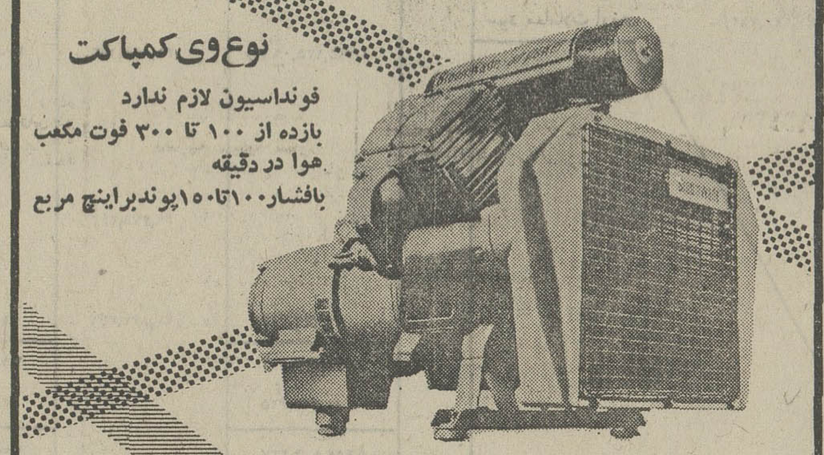

نوع وی کمپاکت

فونداسیون لازم ندارد
بازده از ۱۰۰ تا ۳۰۰ فوت مکعب هوا در دقیقه
بافشار ۱۰۰تا۱۵۰پوندبراینچ مربع

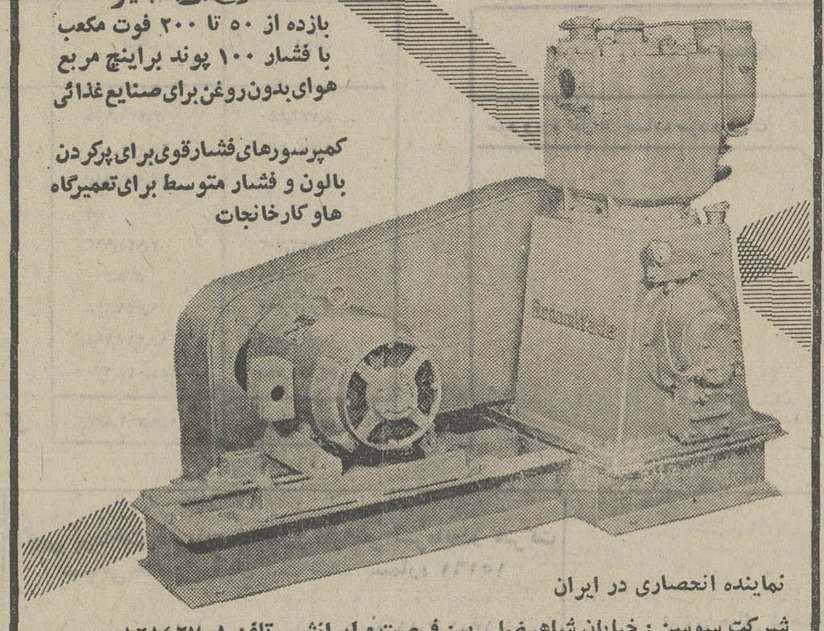

نوع بی دبلیو

بازده از ۵۰ تا ۲۰۰ فوت مکعب
با فشار ۱۰۰ پوند براینچ مربع
هوای بدون روغن برای صنایع غذائی

کمپرسورهای فشارقوی برای پرکردن بالون و فشار متوسط برای تعمیرگاه هاو کارخانجات

نماینده انحصاری در ایران

شرکت سوسن : خیابان شاهرضا ـ بین فرصت و ایرانشهر تلفن ۸ـ۸۲۸٤۲۷

آگهی نوبت دوم

دعوت از متقاضیان وام

شرکت پس‌اندازووام مسکن کورش بزرگ

بپرو اطلاعیه‌های قبلی دائر به پرداخت وام به سهامدارانیکه زودتر و بیشتر دارای سهام الف و ب و پس‌انداز بوده‌اند باطلاع میرساند که بررسی‌های انجام‌شده در پایان اردیبهشت‌ماه ۵۱نشان‌میدهد که‌براساس‌اصل زودتر وبیشتر صاحبان حسابهای پس‌انداز زیر :

٦٤۳۳ ـ ۵۷۷۳ ـ ٦٦٦۷ ـ ۵۸۱۳ ـ ٦۷٤٤ ـ ۵۸۹۵ ـ ٦۸۸٦ ـ ۵۸۸۵
۵۵۰٦ ـ ۱۵۰۸٦ ـ ٦۳۵۵ ـ ۵٦۵٤ ـ ٦۷٦۲ ـ ۲٤۲۳ ـ ٦۷۰۰ ـ ٦۱٦۸
۷۰٤۹ ـ ۵۳٤۸ ـ ٦۷۲۳ ـ ۵٤۹۷ ـ ۳۹٦۷ ـ ۲۸۸٦ ـ ٤۰۰۷
۵۰۲۹ ـ ۷۰٦۵ ـ ٤۳۹۲ ـ ٦۷۸٦ ـ ٦۵۸۱ ـ ٤۳ ۷۱ ـ ۵۰۵۹ ـ ٦۹٤۵
٦۸۵۲ ـ ٦۸۳۳ ـ ٦۸۳۹ ـ ٦۸٤۷ ـ ٦۸۷۲ ـ ٦۸٤۸ ـ ٦۳۰۰ ـ ٦۵۷۰
۲٦۲۷ ـ ٤۹٤۲ ـ ٤۰۱٦ ـ ٦۹۰۱ ـ ۵۷۷۷ ـ ٦٦۳۵ ـ ٦۳٦۵
٦۳۲۲ ـ ۳۵۷۹ ـ ۳٤۳۸ ـ ۳۳٦۲ ـ ۳۹۸۱ ـ ۵۷۱۸ ـ ٦۷۳۳ ـ ٦۹٦۲
۵۰۸۹ ـ ٦۳۹۸ ـ ۳۷۵۳ ـ ۵۰٦٦ ـ ۷۱۵۱ ـ ۹۰۹ ـ ۷۰۵٦ ـ ۳٦۷۱
۵۸۲۳ ـ ۲۲۱۳ ـ ٤٦۲۵ ـ ٤۸٤۱ ـ ۷۲۹۳ ـ ٦۵۱۱ ـ ٦٤۷۰ ـ ٦۲۷۸
۵٤۹۵ ـ ۷۰۷۰ ـ ۵۲٦٦ ـ ٦٦۱۰ ـ ٦۷۹۲ ـ ٦۵۵۵ ـ ٦۸۲٦ ـ ٦٤۷۱
۳٤۵۰ ـ ٦۵۵۵ ـ ۱۹٦۳ ـ ۵۱۲۳ ـ ۵۸۷۹ ـ ۵۰۱۵ ـ ٦۰۵۰

حق تقدم دریافت وام را احراز نموده‌اند و در صورت تمایل میتوانند تا پایان خردادماه ۵۱ برای استفاده از وام بشرکت مراجعه نمایند . شرکت طبق‌مقررات‌مصوب‌هیت‌مدیره‌باتوجه بمیزان درآمد مسلم و قدرت پرداخت وامخواه حداکثر تا ۷۰٪ ارزش روگان و تا میزان یکمیلیون‌ریال وام مسکن میپردازد. ضمنا بکسانیکه مایل هستند از تسهیلات وام شرکت استفاده کنند توصیه میشود هرچه زودتر در افتتاح حساب پس‌انداز و افزایش موجودی آن اقدام نموده و فرم حق تقدم را تکمیل نمایند تا هنگام تعیین حق‌تقدم در ماههای بعد نوبت زودتری به آنان داده شود .

به حسابهای پس‌انداز در این شرکت ۵/۵٪ بهره و به سپرده ثابت تا ۸/۵٪بهره پرداخت میشود .

نشانی : خیابان شاهرضا بین فرصت و ایرانشهر شماره ۳۹٦ تلفن ۸۳۳٤٦۲ ـ ۸۳۳٤٦۳ تلفن مستقیم برای کسب اطلاعات : ۸۳۱۵۱٤

وزارت جنگ

آگهی مناقصه ۲۸ قلم لوازم مصرف شدنی تنظیف اماکن شماره ٤

مراکز آموزشی و پایگاه دریائی بندرپهلوی جهت مصرف‌یکساله خود را از طریق مناقصه خریداری می‌نماید .

پیشنهاددهندگان میتوانند با مراجعه به تدارکات اقلام عمومی واقع در بندرپهلوی و ملاحظه نمونه اجناس و دریافت برگ شرایط مشخصات معامله پیشنهاد خود را طبق مفاد مندرج در شرایط‌معامله تنظیم و تا ساعت ۹ صبح روز ۵ر٤ر۵۱ بدفتر تدارکات اقلام عمومی تسلیم نمایند .

اداره مناقصه‌گذار ـ مراکز آموزشی و پایگاه دریائی بندرپهلوی

م الف آـ۱۹۸۹٤

آگهی دانشگاه تهران

پذیرش دانشجو برای دوره‌های‌فوق‌لیسانس‌علوم تربیتی و کتابداری دانشکده علوم تربیتی در نیم سال اول سال تحصیلی ۵۲ـ۵۱ طبق‌اصول کلی دوره های فوق لیسانس برای دوره های فوق لیسانس‌علوم تربیتی و کتابداری از طریق‌مسابقه ورودی تعدادی دانشجو می پذیرد .

۱ـ دوره فوق لیسانس علوم تربیتی

دارندگان درجه لیسانس علوم تربیتی ، فلسفه ، روانشناسی ،علوم اجتماعی ، علوم اداری یا دارندگان لیسانس‌ازرشته های‌مختلف‌دانشسرای عالی ونیزلیسانسیه های رشته های دیگر در صورتی که دارای حداقل دو سال سابقه فعالیت های آموزشی باشند و سوابق مذکور مورد تائید کمیته پذیرش دانشکده واقع شود میتوانند برای شرکت درمسابقه ورودی دوره فوق لیسانس‌علوم تربیتی داوطلب شوند .

تبصره : معدل کل لیسانس داوطلبان نباید اصولا از ۳ و یا معادل آن در نظامهای دیگرنمره گذاری کمتر باشد . کسانیکه معدل آنان از۳ کمتر واز ۲٫۵ بیشتر باشد در صورتی میتوانند در مسابقه شرکت کنند که شرکت آنان مورد تائید کمیته پذیرش دانشکده قرار گیرد .

۲ـ دوره فوق لیسانس کتابداری :

دارندگان درجه لیسانس با موافقت گروه آموزشی کتابداری دانشکده‌میتوانندبرای‌شرکت در مسابقه ورودی دوره مذکور داوطلب شوند .

داوطلبان واجد شرائط میتوانند برای‌تسلیم مدارك‌لازم‌و کسب‌اطلاع بیشتر از مقررات مسابقه ورودی و تاریخ برگزاری آن از ساعت ۹تا ۱۲ و ۱۵ تا۱۸ روز های ۱۵ الی ۲٦ مرداد ماه سال جاری به خدمات آموزشی‌دانشکده خیابان کندی، شماره ۷٫۳۵ مراجعه کنند .

م الف ٤۰۰۹ دانشگاه تهران

● اگربه سرمایه خود علاقمندهستید ● اگرصرفه جوهستید
● اگربه حفظ ثروت اقتصادی مملکت علاقه دارید
● وسیله نقلیه‌ای راانتخاب کنیدکه دوام زیاد داشته وسالیان دراز برای شما کارکند

انواع ماشینهای لندرور

BRITISH LAND-ROVER LEYLAND

(مدل های شهری و بیابانی)

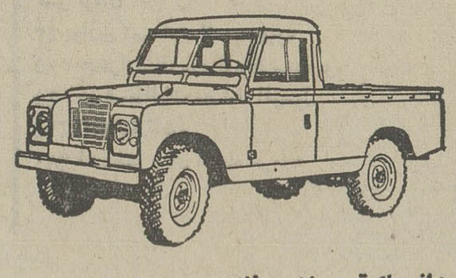

وانت یك تن ـ شش سیلندر

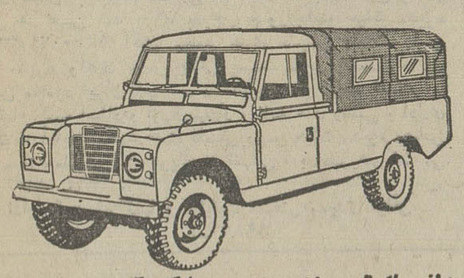

وانت یك تن ـ شش سیلندر ـ با کروك

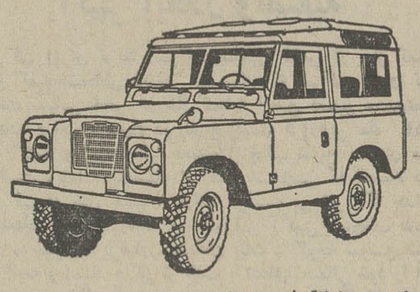

لندرور اطاق فلزی ۷ نفری ـ چهارسیلندر

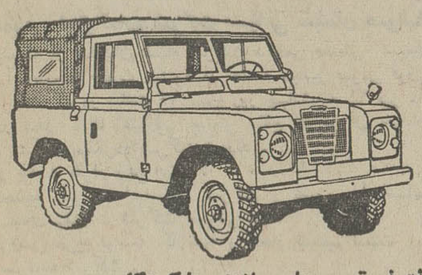

وانت نیم تن ـ چهار سیلندر ـ با کروك

● دودیفرنسیال ● پرقدرت ● محکم‌وبادوام ● رقابت ناپذیر
● موتورهای ۴ و ٦ سیلندر قوی وکم مصرف

شرکت سهامی خاص صنعتی تولیدی مرتب

خیابان شاه ، چهار راه شیخ هادی ، شماره ۲۹

تلفن مستقیم دایره فروش ٦٦۰۰۷۳ (شماره های تلفخانه شرکت ٦٦۵٦۸۳ـ۴۸۱۴۹ـ٦٦٤۲۰۳)

اکثریت نمایندگان فروش لندرور تهران‌و شهرستانهادرصورت لزوم تسهیلات نقدواقساط رانیزدراختیار مشتریان خود میگذارند.

آگهی تغییرات در شرکت ایران شلکات (سهامی خاص) ثبت شده بشماره ۱۴۵۴۸

بموجب نامه مورخ ۱۳۵۱٫۳٫۱۳ پیوست صورتجلسه هیئت مدیره مورخ ۲۴ اسفند ماه ۱۳۵۰ و صورتجلسه مجمع عمومی عادی سالانه صاحبان سهام و صورتجلسه هیئت مدیره هر دو مورخ دهم اردیبهشت ماه ۱۳۵۱ تغییرات زیر در شرکت ایران شلکات (سهامی خاص) بعمل آمده است :

۱ـ حسب تایید هیئت مدیره و گواهی شماره ۱۷۹۸٫۵۳۰ مورخ ۵۰٫۱۲٫۲۶ بانك عمران شعبه دزفول و گواهی شماره سی. اس. اچ ـ ۹۳۳ مورخ ۱۹ مارچ۱۹۷۲ بانك تجارتی ایران و هلند بقیه سرمایه اولیه شرکت تماما نقدیه و در اختیارهیئت مدیره شرکت قرار گرفته است

۲ـ براساس اختیاراتی که در مجمع عمومی فوق‌العاده صاحبان سهام شرکت منعقده در تاریخ ۲۳ آذر ماه ۱۳۵۰ به هیئت مدیره تفویض گردیده است هیئت مدیره ضمن اصلاح ماده و بند۱ از ماده ۶ اساسنامه شرکت سرمایه شرکت را از مبلغ شصت میلیون ریال به مبلغ یکصد و ده میلیون ریال تمام پرداخت شده افزایش داد و طبق گواهی شماره سی.اس.اچ ـ ۱۲۱ مورخ ۳۱ می ۱۹۷۲ بانك تجارتی ایران و هلند و اظهار نامه هیئت مدیره شرکت مورخ ۱۳ خردادماه ۱۳۵۱ کل مبلغ‌پنجاه‌میلیون ریال افزایش سرمایه مذکور بحساب شماره ۸۶۲۸ بانك تجارتی ایران و هلند واریز شده و در اختیار هیئت مدیره شرکت‌قرار گرفته است .

۳ـ مقرر گردید که کلیه اوراق سهام شرکت‌توسط آقای کنت‌وان‌لیمبرك استیروم عضو و نایب رئیس هیئت مدیره باتفاق آقای آر.دی.مونی عضو هیئت مدیره امضاء شود

۴ـ ترازنامه و حساب سود و زیان شرکت مربوط به سال مالی منتهی به پایان دسامبر ۱۹۷۱ تصویب شد

۵ـ آقایان پرویز نبوی و ملکم دیوید فاستر (هر دو نفر از موسسه حسابرسی کوپرزاند لیبراند) به ترتیب بسمت بازرس اصلی و بازرس علی‌البدل شرکت برای مدت یکسال انتخاب شدند .

۶ـ روزنامه اطلاعات بعنوان روزنامه کثیرالانتشار برای درج آگهی های مربوط بشرکت تا مجمع عمومی سالانه بعدی تعیین شد .

۷ـ آقای یان‌داون پورت از تاریخ یازدهم اردیبهشت ماه ۱۳۵۱ بجای آقای آلان جورج مك کال بسمت مدیر عامل شرکت‌تعیین گردید . آقای یان‌داون پورت دارای همان اختیاراتی خواهدبود که طبق تصمیم مورخ ۲۲ دیماه ۱۳۵۰ هیئت مدیره به آقای آلان جورج مك کال تفویض گردیده و در صفحه دهم‌روزنامه رسمی کشور شماره ۷۸۹۹ مورخ ۱۹٫۱۲٫۱۳۵۰ درج شده است

۸ـ امضای هر گونه قرارداد و سفته و چك و برات و بطور کلی کلیه اسناد و اوراق تعهدآور شرکت با دو نفر از آقایان دبلیو . ج . اچ.وان لیمبرك استیروم‌ویان‌داون پورت وش . ژ. هوروآر .دی . مونی‌وآر. اف . هیل‌ودی. ا.جی. ریس‌متفقاخواهد بود . اسناد مربوط بحساب شرکت در بانك عمران دزفول با امضای متفق دو نفر از آقایان آر.دی.مونی ویان‌داون پورت و سی.اشلاتهولت وآر. اف. هیل وجی . روز معتبر خواهد بودبنابر این نام آقای آلان جورج مك کال از ردیف دارندگان حق‌امضای شرکت حذف گردید .

ثبت‌افزایش سرمایه و سایر تغییرات مذکور در فوق از لحاظ امضای ذیل ثبت در تاریخ ۵۱٫۳٫۱۶ تکمیل گردید و ثبت تغییرات مزبور مانع‌از اجرای ماده ۱۰ قانون کار نمی ـ باشد .

م الف ۴۳۸۲
رئیس اداره ثبت شرکتها و مالکیت صنعتی مهدی نراقی
۱ـ۹۸۷۴

آگهی انتخاب هیئت مدیره و بازرسان در بانك روس‌و ایران (سهامی خاص) ثبت شده بشماره ۶۴

برابر تصمیم مجمع عمومی‌عادی‌مورخ ۱۳۵۱٫۲٫۳۱ تغییرات زیر در شرکت نامبرده بعمل آمد۱ـ آقایان کنستانتین نازارویچ ژوکوف ـ ایگوسمیونویچ گورباتسویچ ـ ایکورایوانویچ سمیونوف ـ والنتین دمیتریویچ بودنی ـ بوریس کنستانتینویچ بولدیرف بسمت اعضاء اصلی هیئت مدیره و آقای ولادیمیرولا دیمیرویچ ولاسف بسمت عضو علی‌البدل هیئت مدیره برای‌مدت یکسال انتخاب شدند ۲ـ آقایان گرمان ایوانویچ سکوبلکین‌ـ نیکلای واسیلیویچ بوریسوف ـ نیکلای ایوانویچ گولیکوف بسمت اعضاء کمیسیون بازرسی و آقای حاجی بکیرخاجوماروویچ کابولوف بسمت‌عضو علی‌البدل کمیسیون‌بازرسی انتخاب گردیدند ۳ـ روزنامه اطلاعات جهت درج و نشر آگهیهای شرکت تعیین شد ۴ـ بموجب صورتجلسه مورخ ۵۱٫۲٫۳۱ هیئت مدیره آقای کنستانتین نازارویچ ژوکوف بسمت ریاست هیئت مدیره و مدیر عامل و آقای ایکورسمیونویچ گورباتسویچ بسمت معاون رئیس هیئت مدیره برگزیده شدند ۵ـ کلیه قرارداد و سفته ها و چکها و هرگونه تعهدات پولی بانك باید دارای دوامضاءبشرح زیر باشد الف امضاء دو نفر از آقایان کنستانتین نازارویچ ژوکوف وایگورسمیونویچ گورباتسویچ ووالنتین دیمیتریویچ بودنی‌وبوریس کنستانتینویچ‌بولدیرف متفقا با مهر بانك‌روس‌و ایران ب ـ آقای ولادیمیرولادیمیرویچ‌ولاسف باتفاق یکنفر از آقایان نامبرده در بند الف و با مهر بانك روس و ایران امضاء خواهند نمود . م‌الف ۴۳۶۰
رئیس اداره ثبت شرکتها و مالکیت صنعتی .مهدی نراقی
آ_۱۹۸۷۰

آگهی تبدیل نوع شرکت و تغییرات دیگر در شرکت سهامی کیمیای پارس ثبت شده بشماره ۵۰۵۶

برابر تصمیم مجمع عمومی فوق‌العاده مورخ ۵۰٫۱۱٫۲۳ تغییرات زیر در شرکت نامبرده بعمل آمد .

۱ـ نوع شرکت به سهامی خاص تبدیل گردید و نام فعلی آن شرکت سهامی خاص کیمیای پارس میباشد ۲ـ اساسنامه جدیدی مشتمل بر ۴۳ ماده و ۳تبصره تصویب و جایگزین اساسنامه قبلی گردید ۳ـ آقایان محمد هادی فامیلی .عباس بقائی و محمود ایران‌طلب‌بسمت اعضاء اصلی هیئت مدیره و آقای محمد رضا بقائی بسمت عضو علی‌البدل برای مدت دوسال انتخاب شدند ۴ـ آقای عبداله گرگیان بسمت بازرس اصلی و آقای حسن محسنی آزاد بسمت بازرس علی‌البدس برای‌مدت یکسال تعیین گردیدند ۵ـ روزنامه اطلاعات جهت درج و نشر آگهی ها تعیین شد . ۶ـ بموجب صورتجلسه هیئت مدیره مورخ۲۳٫۱۱٫۱۳۵۰ آقای محمد هادی فامیلی بسمت رئیس هیئت مدیره وآقای عباس بقائی بسمت مدیر عامل و آقای مهندس محمود ایران‌طلب بسمت مدیرفنی برگزیده شدند ۷ـ حق‌امضاء کلیه اسناد و اوراق‌بهادار و نامه های رسمی و اداری شرکت با آقایان محمد هادی فامیلی رئیس هیئت مدیره وعباس بقائی مدیرعامل شرکت هریك به تنهائی و با مهر شرکت می باشد م‌الف ۴۳۶۴ .
رئیس اداره ثبت شرکتها و مالکیت صنعتی .مهدی نراقی
آ_۱۹۸۷۶

آگهی دعوت

مجمع عمومی فوق‌العاده شرکت سهامی سیمان صوفیان

بدینوسیله از صاحبان سهام شرکت سهامی صنعتی سیمان صوفیان آذربایجان دعوت میشود در جلسه مجمع عمومی فوق‌العاده شرکت که در ساعت ۱۰ صبح روز چهارشنبه ۲۱ تیر ماه ۱۳۵۱ در محل بانك اعتبارات صنعتی واقع در تهران خیابان آتشکده تشکیل میگردد شرکت نمایند .

دستور جلسه بقرار زیر است :

۱ـ تجدید نظر در اساسنامه شرکت و تصویب اساسنامه جدید برمبنای مقررات شرکت سهامی عام .

۲ـ بررسی طرح توسعه کارخانه و اتخاذ تصمیم نسبت به افزایش سرمایه شرکت .

۳ـ انتخاب هیئت مدیره شرکت برطبق اساسنامه جدید .

۴ـ انتخاب بازرسان شرکت برطبق اساسنامه جدید .

۵ـ بررسی و اتخاذ تصمیم بامر واگذاری تعدادی از سهام به کارگران و کارکنان شرکت

هیئت مدیره شرکت سهامی سیمان صوفیان
۱ـ۱۹۸۴۸

آگهی واگذاری بهره‌برداری

سربازخانه عباس‌آباد بهره‌برداری از باشگاه های داخلی سربازخانه را از تاریخ ۵۱٫۴٫۱۵ برای مدت یکسال باشخاص واجد صلاحیت بدون هیچگونه حقی جز سود فروش واگذار می نماید . خواستاران می‌توانندبرای چگونگی‌ازشرایط بهره‌برداری از این تاریخ تا ۵۱٫۴٫۱۲ به پست مهندسی این یکان مراجعه نمایند .

فرمانده سربازخانه عباس آباد ـ سرتیپ آیرملوزاده
آ_۱۹۷۰۴

آگهی انحلال و تصفیه

شرکت ایران ترپاد (شرکت سهامی خاص در حال تصفیه) باطلاع کلیه اشخاص ذینفع میرساند که شرکت ایران ترپاد (شرکت سهامی خاص در حال تصفیه) طبق تصمیم مجمع‌عمومی فوق‌العاده صاحبان سهام در تاریخ بیستم فروردین ماه ۱۳۵۱ منحل گشته و امر تصفیه بعهده اینجانب شفیع نصیری محول شده است . لذا بدینوسیله از کلیه اشخاصی که احتمالا طلبی از شرکت در حال تصفیه دارنددرخواست می شود که حداکثر تا ششماه ازتاریخ انتشارنوبت اول‌این آگهی باینجانب بنشانی تهران ـ خیابان آیزنهاور ـ خیابان بیات ـ کوچه سوسن ـشماره ۱۵ مراجعه و اسناد حاکی از طلب یا ادعای احتمالی خود را ارائه نمایند تا رسیدگی شود . بدیهی است پس از گذشتن مهلت قانونی امر تصفیه خاتمه یافته تلقی خواهد شد و دارائی شرکت بین سهامداران تقسیم خواهد گردید .

این آگهی در سه نوبت هر کدام بفاصله یکماه در روزنامه رسمی کشور و روزنامه اطلاعات منتشر خواهد شد .

مدیر تصفیه شرکت ایران‌ترپاد (شرکت سهامی درحال تصفیه)
آ_۹۷۷۳ ۱

آگهی تغییر محل شرکت نفت ایران و ژاپن (سهامی خاص) ثبت شده بشماره ۱۵۴۰۱

برابر نامه مورخ ۱۳۵۱٫۳٫۶ محل شرکت نامبرده به خیابان شاه عباس کبیر ساختمان شماره ۱۳۰ طبقات چهارم و پنجم انتقال یافت. م الف ۴۳۵۹
رئیس اداره ثبت شرکت ها ومالکیت صنعتی ـمهدی‌نراقی
آ_۱۹۸۶۸

آگهی پرداخت سرمایه تعهدی‌و افزایش سرمایه‌در شرکت سهامی خاص پرژیان ثبت شده بشماره ۱۵۱۶۱

۱ ـبرابر صورتجلسه هیئت مدیره مورخ ۱۳۵۱٫۳٫۱۱ وبه استناد گواهی مورخ ۱۳۵۱٫۳٫۱۵ بانك تجارتی ایران و هلند مبلغ سه میلیون و دویست و پنجاه هزار ریال بقیه سرمایه تعهدی شرکت از طرف سهامداران پرداخت گردید و در اختیار هیئت مدیره قرار گرفت بنابر این سرمایه شرکت مبلغ پنج میلیون ریال منقسم به یکصد سهم با نام پنجاه هزار ریالی تمام پرداخت می باشد .

۲ـ بموجب صورتجلسه‌مجمع عمومی‌فوق‌العاده‌مورخ ۵۱٫۳٫۱۳ سرمایه شرکت نامبرده از مبلغ پنج میلیون ریال به مبلغ پنجاه میلیون ریال منقسم به یکهزار سهم پنجاه هزار ریالی با نام‌تمام برداخت افزایش یافت و اضافه سرمایه عبارت است از ماشین‌ـ آلات ووسائل فنی که طبق گواهی کارشناسان رسمی‌دادگستری تعیین قیمت گردیده و در مقابل مبلغ چهل و پنج میلیون ریال بشرکت منتقل گردید بنابراین ماده ۵ اساسنامه بشرح زیر اصلاح شد ماده ۵ سرمایه شرکت مبلغ پنجاه میلیون ریال که به یکهزار سهم پنجاه‌هزارریالی بانام منقسم گردیده وتمامی بهای آن پرداخت شده است . م الف ۴۳۶۱

رئیس اداره ثبت شرکت ها و مالکیت صنعتی .مهدی نراقی

آگهی استخدام

نیروی هوائی شاهنشاهی بمنظور تامین کادر افسری اسلحه و مرمیات برای یگانهای خود در سراسر کشور تعدادی داوطلب باشرایط زیر جهت‌تحصیل در آموزشگاه افسری اسلحه‌ومرمیات استخدام مینماید .

۱ـ شرایط ،

الف ـ تابعیت دولت شاهنشاهی ایران .

ب ـ متدین بیکی از ادیان رسمی کشور (اسلام ـمسیحی ـکلیمی ـزرتشتی).

پ ـ دارا بودن حداقل گواهینامه ششم دبیرستان رشته (ریاضی ـ طبیعی) . احرازموفقیت در آزمایشات ورودی.

ت ـ سن بین ۱۸ تا۲۴ سال تمام و برای کسانی که خدمت زیر پرچم انجام داده‌اند ۲۵ سال تمام .

ث ـ نداشتن پیشینه بد.

ج ـ داشتن صحت مزاج و تناسب اندام بر طبق گواهی بهداری عمومی نیروی هوائی .

چ ـ سپردن تعهد خدمت در نیروی هوائی برابر قوانین و مقررات ارتش شاهنشاهی .

ح ـ نداشتن کسان تحت تکفل.

۲ـ مدت تحصیل در آموزشگاه مزبورحداقل یکسال است و دانشجویان در تمام مدت تحصیل شبانه روزی بوده و هزینه زیست و پوشاك آنان بعهده نیروی هوائی شاهنشاهی میباشد و ماهیانه مبلغ ۱۹۶۰ ریال بعنوان حقوق دریافت خواهند داشت.

۳ـ دانشجویانی که دوره تحصیلی را با موفقیت طی نمایند به درجه ستوانسومی نائل و ترفیع درجات بعدی آنان بر طبق مفاد قانون استخدام نیرو های مسلح شاهنشاهی میباشد.

۴ـ داوطلبان میتوانند برای کسب اطلاعات بیشتر وثبت‌نام با در دست داشتن یك نسخه فتوکپی گواهینامه تحصیلی ، عین شناسنامه(عکس دار)و ۲۲ قطعه عکس ۴×۳ از تاریخ نشر این آگهی تاتامین‌احتیاج (باستثنای روزهای تعطیل و پنجشنبه ها همه روزه) از ساعت ۷ الی ۱۲ به فرماندهی آموزشهای هوائی واقع در خیابان‌تهران نو ایستگاه فرودگاه مراجعه نمایند . م‌الف۴۰۰۰
آ_۱۷۷۸۶
نیروی هوائی شاهنشاهی

ترازنامهٔ بانك سپه در پایان سال ۱۳۵۰ با مقایسهٔ پیکر های مشابه در سال ۱۳۴۹

دارائی	پایان سال ۱۳۵۰ مبلغ جزء	پایان سال ۱۳۵۰ مبلغ کل	پایان سال ۱۳۴۹ مبلغ جزء	پایان سال ۱۳۴۹ مبلغ کل
اسکناس و مسکوك		۵۰۱,۵۶۳,۵۱۵		۶۹۵,۷۲۸,۱۵۵
سپرده‌نزد بانك‌مرکزی‌ایران				
سپردهٔ قانونی	۳,۶۸۶,۹۱۷,۰۴۰		۲,۸۶۹,۵۴۹,۰۰۰	
سایر سپرده‌ها	۶۶,۹۱۸,۵۱۲	۳,۷۵۳,۸۳۵,۵۱۲	۲۳۶,۹۴۱,۱۸۳	۳,۱۰۶,۴۹۰,۱۸۳
حسابجاری‌بانکها‌ـحساب‌ما پس از پایاپای		۴۴۵,۸۰۷,۵۶۵		۸۳۱,۵۸۸,۰۳۷
نقود بیگانه و موجودی نزد بانکهای خارجی		۵۲,۷۶۷,۲۳۳		۳۷۷,۳۰۵,۶۷۰
برگهای بهادار		۱,۱۵۸,۷۵۰,۸۷۰		۳۸۱,۱۳۰,۹۹۰
اسناد نزولی و بروات خریداری		۱۶,۴۹۱,۲۸۵,۰۳۴		۱۲,۱۴۱,۴۹۴,۳۷۲
وامها و سایر مطالبات		۸,۰۱۹,۸۶۱,۰۶۴		۶,۶۸۲,۳۸۷,۱۱۰
سایر دارائیها		۲,۷۶۶,۳۰۷,۶۸۴		۱,۸۷۱,۴۷۶,۹۱۶
مشارکت		۴۱۰,۰۰۰		۴۱۰,۰۰
وثایق تملك شده		۶,۱۳۹,۰۴۸		۶,۹۴۹,۲۶۵
منقول پس ازکسر استهلاك		۱۵۵,۵۹۷,۱۵۶		۱۱۱,۶۴۲,۳۹۳
غیر منقول پس از کسر استهلاك		۵۲۸,۰۵۸,۳۰۴		۵۳۳,۹۱۸,۱۷۵
اقلام در راه		۷۴۱,۶۰۱,۰۹۳		۵۳,۶۷۲,۱۴۳
جمع		۳۴,۶۲۱,۹۸۴,۰۷۸		۲۶,۷۹۳,۳۹۳,۴۰۹
تعهدات مشتریان‌بابت ضمانتنامه‌ها و اعتبارات باز شده		۲,۸۵۳,۸۷۲,۴۶۰		۱,۵۴۲,۷۶۸,۶۷۰
جمع کل		۳۷,۴۷۵,۸۵۶,۵۳۸		۲۸,۳۳۶,۱۶۲,۰۷۹

بدهی	پایان سال ۱۳۵۰ مبلغ جزء	پایان سال ۱۳۵۰ مبلغ کل	پایان سال ۱۳۴۹ مبلغ جزء	پایان سال ۱۳۴۹ مبلغ کل
سرمایهٔ‌پرداخت شده		۱,۵۰۰,۰۰۰,۰۰۰		۱,۵۰۰,۰۰۰,۰۰۰
اندوخته ها				
اندوختهٔ قانونی	۱۱۷,۶۲۴,۱۴۱		۸۹,۰۱۹,۸۴۶	
سایر اندوخته ها	۲۸۴,۲۶۱,۳۰۶	۴۰۱,۸۸۵,۴۴۷	۱۳۱,۷۰۵,۰۶۶	۲۲۰,۷۲۴,۹۱۲
بستانکاران				
حسابهای جاری اشخاص و سپرده های دیداری	۱۶,۳۳۵,۷۰۵,۱۲۶		۱۲,۷۱۴,۰۲۵,۳۱۲	
سپرده‌های مدت دار	۸,۰۷۳,۶۶۷,۶۸۸		۵,۸۷۵,۳۷۹,۸۹۵	
حسابهای پس انداز	۶,۹۲۲,۵۲۶,۵۵۶	۳۱,۳۳۱,۸۹۹,۳۷۰	۵,۳۹۶,۵۹۳,۳۰۶	۲۳,۹۸۵,۹۹۸,۵۱۳
حسابجاری بانکها‌ـحساب آنها پس از پایاپای		۷۸,۲۵۰,۶۶۷		۷۱,۴۸۸,۱۱۸
سایر بدهیها		۱,۳۰۹,۹۴۸,۵۹۴		۱,۰۱۵,۱۸۱,۸۶۶
جمع		۳۴,۶۲۱,۹۸۴,۰۷۸		۲۶,۷۹۳,۳۹۳,۴۰۹
تعهدات مشتریان بابت ضمانتنامه‌ها و اعتبارات باز شده		۲,۸۵۳,۸۷۲,۴۶۰		۱,۵۴۲,۷۶۸,۶۷۰
جمع کل		۳۷,۴۷۵,۸۵۶,۵۳۸		۲۸,۳۳۶,۱۶۲,۰۷۹

حساب سود و زیان بانك سپه در پایان سال ۱۳۵۰ با مقایسهٔ پیکرهای مشابه در سال ۱۳۴۹ـ

بدهکار	پایان سال ۱۳۵۰ ریال	پایان سال ۱۳۵۰ ریال	پایان سال ۱۳۴۹ ریال	پایان سال ۱۳۴۹ ریال
هزینهٔ کل بانك	۱,۰۵۶,۰۳۱,۰۹۸/ـ		۹۳۷,۶۲۴,۸۴۷	
بهره و کارمزد پرداختی	۹۶۳,۷۷۹,۶۷۶/ـ		۸۲۶,۵۱۴,۰۶۸	
هزینه و جوائز حسابهای پس انداز	۳۳,۰۸۲,۴۴۴/ـ	۲,۰۵۲,۸۹۳,۲۱۸	۳۱,۰۹۶,۱۸۳	۱,۷۹۵,۲۳۵,۰۹۸
استهلاکات :				
استهلاك اعیانی اموال غیر منقول مورد استفادهٔ مؤسسه	۵۸,۳۹۵,۳۸۳/ـ		۳۹,۳۲۵,۳۶۳	
استهلاك اموال منقول حریداری تا ششماههٔ اول سال	۴۵,۹۲۸,۰۷۶/ـ	۱۰۴,۳۲۳,۴۵۹	۳۷,۸۶۷,۳۴۱	۷۷,۲۴۲,۷۰۴
جمع		۲,۱۵۷,۲۱۶,۶۷۷		۱,۸۷۲,۴۷۷,۸۰۲
سود ویژه		۲۵۹,۷۱۲,۵۶۳		۸۷,۴۲۳,۴۲۵
جمع کل		۲,۴۱۶,۹۲۹,۲۴۰		۱,۹۵۹,۹۰۱,۲۲۷

بستانکار	پایان سال ۱۳۵۰ ریال	پایان سال ۱۳۵۰ ریال	پایان سال ۱۳۴۹ ریال	پایان سال ۱۳۴۹ ریال
بهرهٔ دریافتی	۲,۰۸۸,۹۱۲,۹۲۲/ـ		۱,۶۷۱,۶۶۲,۳۰۸	
کارمزد دریافتی	۸۶,۷۵۵,۶۰۵/ـ		۶۶,۹۹۸,۶۵۹	
سود معاملات ارزی	۲۴۱,۲۶۰,۷۱۳/ـ	۲,۴۱۶,۹۲۹,۲۴۰	۲۲۱,۲۴۰,۲۶۰	۱,۹۵۹,۹۰۱,۲۲۷
جمع کل		۲,۴۱۶,۹۲۹,۲۴۰		۱,۹۵۹,۹۰۱,۲۲۷

حساب تقسیم سود ویژهٔ بانك سپه در پایان سال ۱۳۵۰

بدهکار	پایان سال ۱۳۵۰ ریال	پایان سال ۱۳۴۹ ریال
۱۰٪ مالیات سود شرکت‌های سهامی	۱۶,۴۳۹,۹۷۵	۸,۷۴۲,۳۵۰
۲۵٪ « « تا یکصد میلیون ریال	۲۵,۰۰۰,۰۰۰	۱۹,۶۷۰,۲۷۰
۵۰٪ « مازاد « « «	۲۳,۹۷۹,۸۸۷	—
کسر تومان	۸	—
۳٪ عوارض شهرداری از سود ویژه	۴,۹۳۱,۹۹۳	۲,۶۲۲,۷۰۳
۳/۵ دهزاراطاق بازرگانی‌از سود ویژه	۵۷۵,۴۰۰	۲۶۲,۲۷۱
۵٪ ذخیرهٔ مطالبات مشکوك الوصول	۹,۴۳۹,۲۶۵	۲,۸۰۶,۲۹۲
۱۵٪ اندوختهٔ قانونی	۲۸,۳۱۷,۲۹۵	۸,۴۱۸,۸۷۴
۸۰٪ اندوخته برای ازدیاد سرمایه	۱۵۱,۰۲۸,۲۴۰	۴۴,۹۰۰,۶۶۵
جمع کل	۲۵۹,۷۱۲,۵۶۳	۸۷,۴۲۳,۴۲۵

بستانکار	پایان سال ۱۳۵۰ ریال	پایان سال ۱۳۴۹ ریال
سود ویژه نقل از حساب سود و زیان	۲۵۹,۷۱۲,۵۶۳	۸۷,۴۲۳,۴۲۵
جمع کل	۲۵۹,۷۱۲,۵۶۳	۸۷,۴۲۳,۴۲۵

در دبیرستان، دبستان و کودکستان ایران جهانبانی

وکلاسهای اول ودوم دوره راهنمائی پسران و دختران

از روز اول تیر ماه جاری همه روزه صبحها نام نویسی میشود

نشانی ـ خیابان مولوی دبیرستان ایران تلفن ۲٦۲۱٥

کلاسهای تابستانی برای دانش آموزان مدارس وداوطلبان متفرقه در آموزشگاههای خزائلی

کلاسهای تجدیدی وتقویتی در آموزشگاههای دخترانه و پسرانه خزائلی تحت نظر دبیران مجرب از هفته اول تیرماه صبح وعصر دایر است.

واز بیستم خرداد همه روزه صبح وبعداز ظهر ثبت نام بعمل می آید

نشانی ـ شاه آباد ـ کوچه محمودی ـ آموزشگاه پسرانه خزائلی تلفن ۳۹۱۸۸۱

نشانی ـ شاه آباد ـ کوچه ظهیرالاسلام ـ آموزشگاه دخترانه خزائلی تلفن ۳۱۷۲٦۷

کلاس تقویتی ویژه دبیرستان دکتر هشترودی

برای دانش آموزان ممتاز

(پنجم ریاضی وطبیعی)

مانند سال گذشته که از اول روز ۱٥ تیر ماه دائر میشود ثبت نام مینماید.

ثبت نام همه روزه صبحها ۹ الی ۱۲ بعد از ظهر ها ٥ الی ۹

مدارک لازم : دو قطعه عکس ٤×٦

آدرس : خیابان تخت جمشید میدان گاخ

دبیرستان دکتر هشترودی تلفنهای ٤۳٥۹٥ ـ ٤۳٥۷۹

دبیرستان تهران مبتکر کلاسهای ششم طبیعی تضمینی

ترم تابستانی کلاسهای تقویتی وتجدیدی ششم طبیعی وریاضی دوره اول و دوم در دونوبت صبح و عصر با همکاری آقایان :

ریاضیات (فیروزگان ـ عراقی ـ عطارنژاد ـ ذوالقدر)

شیمی وفیزیك (ملك محمدی ـ حبیب الله معلم ـ مهندس نارانی ـ جواد عراقی ـ محمد نژاد ـ کتابچی)

طبیعی (همایون جعفری ـ طوفانی ـ بیات)

ادبیات و زبان (افشار ـ دکتر طاهری ـ رضاپور)

ازدهم تیرماه تشکیل خواهدشد .

ثبت نام همه روزه صبح و عصر بعمل میاید .

نشانی : شاهرضا ـ چهار راه کالج ، تلفن : ٤٦۱۲۰

اینهمه آواز ها از شه بود

در طبقات مختلف بهداری نیرو های مسلح شاهنشاهی عوامل نیك محضری هستند که معجز آسا موجبات شفا دادن به فدائیان شاهنشاه پهلوی (آریامهر بزرك) را فراهم تا آنها را تشویق به جانبازی بیشتری نمایند . منجمله در بیمارستان والاحضرت لیلی پهلوی آقایان دکتر سرتیپ گوران و دکتر صدری که از عنایات حاذقانه آنها در باره همسرم سپاسگزار میباشم .

تورج امین

آ ـ ۷۰۰۷

تصحیح آگهی مناقصه

تاریخ دریافت پیشنهادات شرکت کنندگان در مناقصه خرید ۳۰٦ عدد شیر فلکه مورد احتیاج سازمان آب تبریز در آگهی منتشره غلط بوده و تاریخ صحیح آن ۲۰ر۳ر٥۱ می باشد .

اطلاعیه اداره کل بهداری تهران

قابل توجه پیشه وران و صاحبان اماکن عمومی

نظر باینکه اخیرا افراد شیادی بنام بازرس بهداری تهران به محل کسب پیشه وران و یا اماکن عمومی مراجعه نموده و با اخذ وجه در محل اقدام بصدور و یا تجدید کارت معاینه می نمایند بدینوسیله باطلاع میرساند که صدور کارت معاینه ویا تجدید آن فقط با معاینه پزشك و در مراکز درمانی وبهداشتی بهداری تهران انجام میگیرد بنابراین خواهشمند است برای اخذ کارت سلامتی و یا تجدید آن به نزدیکترین مرکز درمانی و بهداشتی محل کسب خود مراجعه واز پرداخت وجه به اشخاصی که به عنوان بازرس مراجعه میکنند خودداری ضمنا این قبیل افراد را به مقامات قضائی انتظامی معرفی نمایند .

۱ـ۱۹۷۳۲

جدول آگهی مسابقه ورودی دوره لیسانس شبانه دانشگاه اصفهان در سال آموزشی ۵۲-۱۳۵۱

مواد امتحانی با ضریب دروس در هررشته

نام درس باضریب / رشته‌ها	فارسی	ضریب	زبان خارجه	ضریب	عربی	ضریب	تاریخ	ضریب	جغرافیا	ضریب	روانشناسی و فلسفه و منطق و اخلاق	ضریب
تاریخ	×		×	۲			×	۳	×		×	
جغرافیا	×		×	۲			×		×	۳	×	
روانشناسی	×		×	۲			×		×		×	۳
علوم تربیتی	×		×	۲			×		×		×	۳
زبان عرب	×	۲	×	۲	×	۳	×		×		×	
زبان فرانسه	×	۲	×	۳	×		×		×		×	

یادآوری :

۱ ـ داوطلبان میتوانند در دو رشته ثبت نام نمایند .

۲ ـ زبان خارجه‌ای که امتحان میشود انگلیسی یا فرانسه است .

آگهی استخدام حسابدار

دانشگاه جندی شاپور در زیده لیسانسیه و بالاتر با حقوق مکفی استخدام می نماید . داوطلبان می توانند تقاضای خود را تا حداکثر سی ام خرداد در تهران به دفتر مرکزی دانشگاه خیابان تخت جمشید شماره ۱۰ و در اهواز به کارگزینی دانشگاه ارسال نمایند . ترتیب آزمایش و مصاحبه بعدا داده خواهد شد .

م الف ٤۰۰۳

دانشگاه جندی شاپور

آگهی استخدام رسمی

قابل توجه قبولشدگان امتحانات ومسابقات ادواری سال ۱۳٥۰ سازمان امور اداری واستخدامی کشور

سازمان دفاع غیر نظامی کشور طبق مفاد قانون استخدام کشوری ۳۰ نفر از قبولشدگان امتحانات و مسابقات ادواری سال ۱۳٥۰ را بشرح زیر برای خدمت در تهران استخدام میکند :

ردیف	عنوان شغل	حداکثر شرط تحصیلی	تعداد مورد نیاز	گروه موقت شغلی
۱ـ	مربی ورزش	دیپلم در رشته مربوط و یا دیپلم کامل متوسطه و گذراندن دوره تربیت بدنی	۲نفر	٤
۲ـ	مربی کمك‌های اولیه	دیپلم کامل متوسطه و گذراندن کلاسهای تخصصی سازمان دفاع غیرنظامی یا دوره های مشابه	٤نفر	٤
۳ـ	مربی نجات	دیپلم کامل متوسطه و گذراندن کلاسهای تخصصی سازمان دفاع غیر نظامی یا دوره های مشابه	۱۱نفر	٤
٤ـ	مربی آتش نشانی	دیپلم کامل متوسطه و گذراندن کلاسهای تخصصی سازمان دفاع غیر نظامی یا دوره های مشابه	٥نفر	٤
٥ـ	کارمند دفتری	گواهینامه سال سوم متوسطه	۲نفر	۲
٦ـ	کارمند حسابداری	گواهینامه سال سوم متوسطه و گذراندن دوره مقدماتی حسابداری	۱نفر	۲
۷	بایگان	گواهینامه سال سوم متوسطه	٥نفر	۲

۱ـ داوطلبان واجد شرایط میتوانند برگ درخواست زیر این آگهی را تکمیل کنند و با عین گواهینامه قبولی خود در امتحانات ادواری با پست سفارشی حداکثر تا تاریخ ۱٤ تیرماه به نشانی خیابان چرچیل نبش خیابان همایون اداره کارگزینی سازمان دفاع غیرنظامی کشور ارسال دارند به مدارکی که بعداز این تاریخ به پست تحویل داده شود ترتیب اثر داده نخواهد شد .

۲ـ داوطلبان باید نشانی کامل و نوع مدرك تحصیلی و جمله مربوط به استخدام در سازمان دفاع غیرنظامی کشور را با خط خوانا پشت پاکت محتوی مدارك بنویسند .

ودر پایان مهلت ثبت نام ، گواهینامه های داوطلبان واجد شرایط را به تعداد کافی و به ترتیب تقدم قبولی در امتحانات نگهداری کرده از دارندگان آنها برای اقدامات بعدی وسیله نامه دعوت بعمل می آورد و گواهینامه های داوطلبان زائد براحتیاج را برای صاحبان آنها عودت می دهد .

م الف ٤۲٦۸ سازمان دفاع غیر نظامی کشور

برگ درخواست شغل از سازمان دفاع غیر نظامی کشور

نام خانوادگی ـ نام ـ نام پدر

شماره شناسنامه ـ محل صدور ـ تاریخ تولد

مدرك تحصیلی و رشته ـ وضع خدمت وظیفه

داوطلب شغل (فقط یك شغل) ـ نشانی کامل شهر

خیابان ـ کوچه ـ شماره منزل ـ تلفن

نمایشگاه دائمی وسائل و تجهیزات مربوط به حفاظت فیزیکی و ایمنی سازمان در ساعات اداری برای بازدید عموم آزاد است شماره تلفن های عمومی ۳۱۱۱۱٦ ـ ۳۱۱۱۱۷

۳ـ۱ آ ـ ۱۹٥۸۲۰ امضاء داوطلب

آگهی استخدام رسمی

سازمان دفاع غیر نظامی کشور طبق مفاد قانون استخدام کشوری ۲۲ نفر را که دارای گواهینامه سال ششم ابتدائی باشند از طریق امتحان ومسابقه در گروه موقت شغلی یك برای خدمت در تهران به شرح زیر استخدام می کند :

ردیف	عنوان شغل	تعداد موردنیاز
۱	راننده	۱۰نفر
۲	پیشخدمت	۱۲نفر

کسانی که دارای ٦ ماه سابقه کار پیمانی در سازمان دفاع غیرنظامی کشور باشند بر سایرین تقدم دارند . داوطلبان واجد شرایط می توانند برگ درخواست زیر این آگهی را تکمیل کنند و با دو قطعه عکس ۳×٤ حداکثر تا تاریخ ۱٤ تیرماه با پست سفارشی به نشانی خیابان چرچیل خیابان همایون اداره کارگزینی سازمان دفاع غیر نظامی کشور ارسال دارند . از داوطلبان واجد شرایط کتبا برای شرکت در امتحان و مسابقه دعوت بعمل خواهد آمد .

م الف ۳۲٦۸ سازمان دفاع غیرنظامی کشور

برگ درخواست شغل از سازمان دفاع غیرنظامی کشور

نام خانوادگی ـ نام ـ نام پدر ـ شماره شناسنامه

محل صدور ـ تاریخ تولد ـ مدرك تحصیلی

وضع خدمت وظیفه ـ شغل مورد تقاضا (فقط یك شغل)

نشانی کامل : شهر ـ خیابان ـ کوچه ـ شماره منزل

امضاء داوطلب

دبستان ـ دوره راهنمائی ود بیرستان دخترانه اسلامی دین ودانش

(دوره دوم متوسطه رشته‌های ادبی ـ طبیعی ـ فنی)

با سرپرستی خانم کاتوزیان از اول تیر بمدت یکماه همه روزه از ساعت ۸ صبح الی ۱۲ در محل دبیرستان آماده نام نویسی است .

نشانی : قلهك روبروی خیابان دولت انتهای کوچه جنب بانك عمران

تلفن ۸٦٤۹٦۸ ـ ۸٦۲۲۰۰

گروه فرهنگی هدف

یکدوره کلاسهای فشرده کنکور (پزشکی فنی ـ کشاورزی ـ علوم) با ۱٥۰ جلسه درس ودریافت ۲۰۰۰ ریال برای دانش آموزانی که در خرداد فارغ التحصیل میشوند از ۲۷ خرداد در دبیرستان شماره ۱ هدف تشکیل میدهد برنامه این کلاسها تستی است واز داوطلبان امتحانی نظیر آنچه در مسابقات دانشگاهها انجام میشود بعمل آورده و بوسیله ماشین های (I.B.M.) تصحیح ونتیجه را اعلام خواهد نمود

خیابان پهلوی ـ جنب کلانتری مرکز

تلفن ٦٦٦۸۲۳ و ٦٦۱٦۷۹

آموزشگاه خزائلی کلاس کنکور تمام روز

از بیست وهفتم خرداد ماه کلاسهای فشرده تمام روز (صبح وعصر) در ۱٥۰ جلسه (روزی ده جلسه) برای داوطلبان مسابقات کنکور دانشگاه در رشته های ادبی ـ طبیعی ریاضی دایر میگردد

ساعات درس از ۷½ صبح تا ۱۲ واز ٥ تا ۸ بعداز ظهر خواهد بود

برنامه درسی بنحوی تنظیم گردیده که داوطلبان احتیاجی به مطالعه اضافی نخواهند داشت و برای گذراندن امتحانات آماده خواهند شد

ثبت نام همه روزه صبح وعصر

نشانی : شاه آباد ـ کوچه محمودی ـ آموزشگاه خزائلی

تلفن : ۳۱۸۰۰٦ ـ ۳۹۱۸۸۱

گروه فرهنگی مهسا

برای برنامه تابستانی

«شنا ـ باله ـ موسیقی و فیلم

ثبت نام مینماید

ناهار و وسیله رفت وآمد مهیاست

خیابان پهلوی بالاتر از سینما آتلانتیك کوچه غفاری

دبستان ـ کودکستان ـ مهدکودك مهسا تلفن ٦۲۷٦۹۹

کلاس‌های تقویتی ، تجدیدی ، متفرقه

فضیلت

شماره یك : امیریه نبش منیریه تلفن ٤۲٦٤٥

شماره دو : دبیرستان دختران چهارراه لشکر تلفن ٥۳۱۰۱٦

دبیرستان دکتر هشترودی

برای کلاسهای تجدیدی وتقویتی دوره اول ودوم دبیرستان

که از دهم تیر ماه ٥۱ وکلاسهای ششم (ریاضی ـ طبیعی)

که از شانزدهم تیر ماه ٥۱ شروع می شود ثبت نام می نماید

ثبت نام همه روزه صبحها ۹ ـ ۱۲

ثبت نام همه روزه بعد از ظهر ها ٥ ـ ۹

مدارك لازم : دو قطعه عکس ٤×٦

آدرس : خیابان تخت جمشید میدان گاخ دبیرستان دکتر هشترودی

تلفن ٤۳٥۹٥ ـ ٤۳٥۷۹

ازخبرنگاران اطلاعات درشیراز، تبریز، رضائیه، نقده وملایر

زیر آسمان کبود

کودکان یتیم را در تاریکی گذاشتند!

شیراز ـ لجبازی مسئولان برق منطقه‌ای شیراز، باعث شد که عده‌ای کودک یتیم، شبها در تاریکی بمانند و در نور شمع درس بخوانند!

یکی از افراد نیکوکار شیراز بنام حاج احمد عربزاده، چندی پیش با هزینه شخصی خود پرورشگاهی ساخت که اکنون در آن ۵۰ کودک یتیم نگهداری‌میشوند، و تمام مخارج آنها را همین شخص‌میپردازد.

چند شب پیش، شرکت برق منطقه‌ای، بدون هیچ علتی برق این پرورشگاه رامقطع کرد و کودکان یتیم، ناگزیر شدند در نور اندک شمع درس بخوانند.

حاج احمد عربزاده، موسس پرورشگاه گفت:

ـ من چون صاحب کارخانه بزرگی هستم، هر ماه حدود سی هزار تومان پول برق مصرفی میدهم و تاکنون حتی‌یکبار پرداخت این پول را عقب نینداخته‌ام. حالا بدون هیچ علتی، بدستور مسئولان‌برق منطقه‌ای، برق منزل و پرورشگاه من قطع شده‌است. درحالیکه اگر من پول برق‌مصرفی پرورشگاه را عقب‌هم انداخته بودم، نباید برای چند روز تاخیر، برق این‌محل را قطع میکردند، چون اینجا یک مرکز خیریه است. ولی جالب اینست که من پول برق مصرفی پرورشگاه را همیشه چند روز هم زودتراز موعد معین میدهم.

وی درمورد قطع برق پرورشگاه گفت:

ـ چندی پیش من در خیابان باغشاه یک مسجد ساختم. چندروز قبل‌مسئولان‌برق منطقه‌ای بمن گفتند باید پول برق مسجد را بدهم. من گفتم: «در شیراز بیش از ۲۰۰ مسجد هست، اگر آنها پول برق میدهند، منهم خواهم داد» ولی بمن جواب دادند: «شما چون پول دارید، باید این پول را بدهید، به دیگران کاری نداشته باشید» و بعد که دیدند من‌زیربار این حرف غیرمنطقی نمیروم، آمدند و برق منزل و پرورشگاه‌مرا قطع کردند. درحالیکه قطع بدون علت برق یک خانه یا یک موسسه اصولا جرم است.

★ کودکان یتیم پرورشگاه عربزاده، براثر تاریکی از نور شمع استفاده کردند.

★ خبرنگار ما در شیراز، در حیاط پرورشگاه مشغول نوشتن خبر است و یکی از همکارانش شمعی را بدست گرفته تا او بتواند خبر را بنویسد!

طلاق، بخاطر اتومبیل‌سواری!

رضائیه ـ زن ۲۵ ساله‌ای بنام «مارال» با داشتن ۲ فرزند ۶ ساله و ۳ ساله، از شوهر خود که‌نتوانسته‌بود برای او اتومبیل‌بخرد، طلاق گرفت!

مارال در دادگاه گفت:

ـ هفت سال پیش با «کرم» ازدواج کردم. او پیش از ازدواج وعده‌های فراوانی بمن داده بود که یکی همخریدن اتومبیل‌شخصی بود. ولی او پس‌از ازدواج همه‌وعده‌هایش را فراموش کرد و حالا بخاطر نداشتن اتومبیل، مجبوریم جمعه‌ها در خانه‌بمانیم، درحالیکه همه اقوام ما جمعه‌ها به گردش و پیک‌نیک میروند.

مارال افزود:

ـ بطور کلی زندگی کردن با شوهری که هم وعده‌هیش را فراموش میکند و هم دروغگو است، از تحمل من خارج است.

اما کرم، شوهر مارال گفت:

ـ زنم درست میگوید: اتفاقا منهم پس از ازدواج، یک اتومبیل خریدم، ولی از آن ببعد وضع مالی‌ام روز بروز بدتر شد، بطوریکه مجبور شدم اتومبیل را بفروشم. پس از آن دیگر هرگز وضعم خوب نشد تا بتوانم اتومبیلی بخرم. در این مدت زنم بخاطر اتومبیل، زندگی را برای من و بچه‌هایمان سیاه کرده است، و حالا هم طلاق میخواهد.

چون این زن و شوهر، در دادگاه به توافق نرسیدند، برای آنها برگ عدم سازش صادر شد و آن‌دو، درحالیکه دو فرزند کوچکشان بشدت گریه میکردند از یکدیگر جدا شدند!

یک‌بقال، باعث‌اختلاف شهرداری و کارخانه چرمسازی‌شد!

تبریز ـ بست نشستن یک بقال، درداخل ساختمان خالی ترانسفورماتور برق، واقع در کوچه ملاعلی اکبر، باعث اختلاف شهرداری تبریزباکارخانه چرمسازی‌خسروی این شهر شده است!

شهرداری تبریز، طی سومین اخطار شدیداللحن خود به مسئولان کارخانه چرمسازی خسروی، ۵ روز مهلت داده‌تا اقدام به‌تخریب‌ساختمان‌خالی ترانسفورماتور این کارخانه بکنند، زیرا قرار است‌براساس نقشه جامع تبریز، این کوچه توسعه‌یابدو به یک خیابان ۱۲ متری تبدیل شود، و ساختمان خالی ترانسفورماتور، مانع از اجرای این طرح است.

باوجود صدور سه اخطاریه شدیداللحن از طرف شهرداری، مسئولان کارخانه چرمسازی خسروی، هنوزجوابی نداده‌اند!

یکی از مسئولان کارخانه برای خبرنگار ما در تبریز توضیح داد:

ـ حدود ۳ ماه پیش، یک بقال زرنگ‌بنام کریم بستنی‌چی، توانسته است محل‌خالی ساختمان این ترانسفورماتور را از مدیر عامل سابق کارخانه با ماهی ۵۰ تومان اجاره کند. این کار مخفیانه انجام‌گرفته و کریم توانسته است با زیرکی، در عرض یک روز، برای ساختمان مزبور جوازکسب بقالی بگیرد و بساط خود را در آن پهن کند.

این مسئول افزود:

ـ اکنون که این کارخانه تحت حمایت صنایع کشور قرار گرفته، نمیتوانددراین مورد دخالت کند. اکنون باید هیات مدیره سابق کارخانه، برای تحویل این محل به شهرداری اقدام‌کند، زیرا محل‌ترانسفورماتور متعلق به شهرداری است و کارخانه‌خسروی فقط ساختمان آن را احداث کرده بود.

این مسئول اضافه کرد:

ـ وقتی موتورآلات ترانسفور ماتور به برق منطقه‌ای تحویل شد و این ساختمان بلااستفاده ماند. این بقال آنجارا متصرف شد و حالا حاضر نیست‌از محل خارج شود و برای تخلیه محل ازکارخانه خسروی‌مبلغ بسیار زیادی میخواهد!

یک بسته کاغذ بجای یک بسته اسکناس!

نقده ـ جوان ناشناسی به‌یکی از مغازه‌دارهای نقده، بجای اسکناس، یک بسته کاغذ سفید داد ومتواری شد!

جوان ناشناس که لباس‌شیک وظاهری آراسته داشت وارد مغازه حاجی‌بابا محمودی شد وازاوده جعبه سیگار خارجی (هر جعبه محتوی ده‌پاکت۲۰ عددی) خواست.

حاج بابا، ده جعبه سیگار را بسته‌بندی کرد و به جوان ناشناس داد و جوان ناشناس نیز ۵۰۰ تومان قیمت‌سیگارها را از جیب درآوردوبه‌حاجی بابا داد.

اما همینکه حاجی بابا پولها را که عبارت از ۵ قطعه اسکناس صد تومانی بود، توی کشو گذاشت، جوان مزبور از او خواست‌اسکناس های صد تومانی را پس بدهد و بجای آنها، اسکناس های ده تومانی بگیرد. حاجی بابا اسکناس‌ها را پس دادوجوان ناشناس نیز یک‌بسته‌اسکناس ده تومانی از جیب در اورد و به وی داد. از آنجا که دور این بسته اسکناس، یک نوار کاغذی بود و روی نوار نوشته شده بود «۵۰۰۰ریال» ومهر بانک هم روی‌آن‌خورده بود، حاج بابا بسته اسکناس را بااین خیال کتازه ازبانک گرفته شده است، توی کشو گذاشت وجوان ناشناس‌جعبه های سیگار را برداشت و از مغازه خارج شد.

اما چند دقیقه بعد که حاج‌بابا بنا به ضرورتی بسته اسکناس را از کشور درآورد و نوار آن را باز کرد، متوجه شد که جوان مزبوریک دسته‌کاغذ سفید را بسته‌بندی کرده‌وتنها دو اسکناس ده تومانی یکی روی کاغذها و یکی هم زیر کاغذها گذاشته است!

اکنون ماموران انتظامی در جستجوی جوان ناشناس هستند، اما هنوزاز وی‌نشانی بدست نیامده است.

خدا بیامرزی کارهایش غیر قانونی بود!

ملایر ـ در تعقیب خبری که چند روز قبل، درمورد سه هزار ازدواج که دردفاترسمی ثبت نگردیده، درروزنامه اطلاعات بچاپ رسید، امروز اطلاع حاصل شد تعدادی سند مالکیت هم وجود دارد که همان سرنوشت سه‌هزار ازدواج را داشته است!

مرحوم محمدحسین قاسمی، سردفتر بخش «انوج» ملایر، برای فرار از پرداخت وجوه‌تمبر و مالیات «اسناد» را دردفترمربوطه ثبت نمی کرد و حال که عده‌ای احتیاجات ثبتی پیدا میکنند، یکی پس از دیگری به دفتر وی مراجعه میکنند و بامشکلات عجیب و غریبی مواجه میگردند.

درگذشته درتمام منطقه «انوج» و نواحی هرکسی سن قانونی برای‌ازدواج نداشت و یا احتیاج به گواهی تجزیه خون داشت ونمیشد دردفاتر رسمی‌ثبت کرد، به محضرمرحوم محمدحسین‌قاسمی مراجعه میکرد و کار خود را برامعمی انداخت. وحالا بخاطر کار های‌غیرقانونی آن مرحوم، عده‌ای بلاتکلیف و سرگردان شده‌اند!

قانون آئین دادرسی مدنی
باکلیه اصلاحات آن
بوسیله
آقای موسی صبی وکیل دادگستری بزبان انگلیسی ترجمه و منتشر شده‌است.
محل فروش ـ خیابان شاه ـ ساختمان حسو
جنب بانک ملی ایران شعبه نادری شمار ۲۱۰۰ تلفن ۶۶۰۴۱۶ـ۴۸۹۶۷ ۱ـ۳ آ ـ ۶۲۷۹

Plaisir
VERY SOON
VERY SOON
You will be delighted by an excellent food, in a very cosy restaurant named PLAISIR.

مورد توجه درخواست کنندگان اراضی شهرجدید مشهد (آبکوه)

بدین وسیله باستحضار کلیه‌متقاضیانی که پیش پرداخت زمین مورد درخواست خود را تاآخر اسفند ماه ۱۳۵۰ بحساب سازمان نوسازی و عمران آستان‌قدس در بانک عمران پرداخت نموده‌اند میرساند که برای تعیین تکلیف قطعی زمین‌مورد درخواست خود تا آخر وقت ساعات اداری روز ۳۱ خردادماه سال ۱۳۵۱ که آخرین مهلت مقرر است بسازمان نوسازی و عمران آستان قدس رضوی واقع در خیابان تخت جمشید بین روزولت و بهار ساختمان اسپید طبقه چهارم مراجعه فرمایند.

دفتر نمایندگی آستان قدس رضوی درمرکز

همکاران محترم

نظر باینکه از طرف وزارت کشور انتخابات هیئت مدیره این صنف در روز سه‌شنبه ۵۱ر۳ر۳۰ از ساعت۸الی ۱۲ و۲تا۶ بعدازظهر همان روز در محل شورای عالی اصناف واقع در خیابان هدایت تعیین وانجام میشود.

از کلیه اعضاء محترم صنف تقاضا دارد با دردست داشتن پروانه کسب یامعرفی‌نامه شهرداری مربوط در این امر مهم صنفی شرکت فرمایند.

از طرف هیئت مدیره صنف فروشندگان رادیو و لوازم یدکی آن محمد حسن یراقچیان

آگهی پذیرش دانشجو برای مدرسه عالی پرستاری رضاشاه کبیر

مدرسه عالی پرستاری رضا شاه کبیر وابسته به جمعیت شیر و خورشید سرخ ایران برای سال تحصیلی ۵۲ ـ ۱۳۵۱ از طریق مسابقه ورودی و مصاحبه تعدادی دوشیزه داوطلب با شرایط زیر میپذیرد:

شرایط نام نویسی:

۱ـ دارا بودن دیپلم‌ششم متوسطه در رشته طبیعی یا ریاضی
۲ـ سن بین ۱۸ و ۳۰ سال
۳ـ سلامت کامل جسمی و روانی.
۴ـ آشنا بودن بزبان انگلیسی

داوطلبان میتوانند با در دست داشتن مدارک زیر تا تاریخ ۳۱ تیرماه ۱۳۵۱ به مدرسه‌عالی پرستاری واقع در انتهای خیابان روزولت جنب بانک صادرات میدان نقش‌مراجعه کنند. داوطلبان شهرستانها میتوانند از طریق جمعیت‌شیرو خورشید سرخ آمادگی‌خود را تلگرافی به تهران اطلاع داده مدارک خود را متعاقبا بوسیله جمعیت محل برای مدرسه عالی پرستاری ارسال دارند مسابقه ورودی ساعت ۸ صبح روز سوم شهریور ماه ۱۳۵۱ در سالن دانشکده پزشکی دانشگاه تهران برگزار میگردد.

مدارک لازم

۱ـ یک برگ اصل یافتوکپی مدرک تحصیلی یا گواهی اشتغال به تحصیل در سال ششم متوسطه طبیعی یا ریاضی.
۲ـ دوعددعکس ۴×۳
۳ـ دوبرگ رونوشت یا فتوکپی شناسنامه
۴ـ یک برگ معافی از خدمت برای فارغ‌التحصیلان قبل‌از خرداد ماه ۱۳۵۱
۵ـ فیش بانکی بمبلغ ۵۰۰ ریال بحواله کرد حساب جاری‌شماره ۴۳ بانک صادرات شعبه عباس‌آباد.

۲ر۳۳۵۱ ـ ۱۱ر۳ر۵۱

آگهی خرید زمین

یك‌شرکت تعاونی مسکن احتیاج بیك قطعه زمین به مساحت تقریبی پانصدهزار متر مربع و یاچند قطعه که مساحت تقریبی هرکدام دویست‌هزار متر مربع باشد در شمال و یاشمال‌غربی و یا شمال‌شرقی تهران دارد. کسانی‌که دارای چنین زمینی بوده و مایل بفروش آن باشند میتوانند پیشنهادات خود را همراه مدارك‌لازم که ذیلا متذکر میگردد حداکثر ظرف مدت بیست روز پس‌از نشر این‌آگهی به‌راهنمائی شماره (۲۵۰) اطلاعات ارسال تا از بین پیشنهادات واصله زمین واجدشرایط انتخاب و با مالك آن مذاکره گردد.

۱ـ نقشه‌زمین با ابعاد دقیق
۲ـ مشخص نمودن موقعیت زمین در نقشه ۱ر۱۰ر۰۰۰ شهر تهران
۳ـ فاصله زمین از نزدیکترین شبکه‌بندی آب وبرق و تلفن.
۴ـ ارزش پیشنهادی مورد تقاضا.
۵ـ بهترین شرایط ممکنه دریافت بهای زمین.
۶ـ آدرس و شماره تلفن مالك زمین.

م الف ۴۳۱۵ ۱ـ۳ ۱ـ۱۹۳۵۰

آگهی مناقصه عمومی‌داخلی‌شماره ۱ر۵۱

شرکت برق منطقه‌ای تهران شش قلم لوازم حفاظت‌انفرادی مورد نیاز خود را براساس تحویل انبار خود (واقع در کیلومتر هفده جاده قدیم کرج) خریداری مینماید.

داوطلبان شرکت در مناقصه میتوانند در مقابل پرداخت مبلغ دویست ریال به صندوق اینشرکت واقع در میدان ژاله وارائه رسید مربوطه باداره‌مناقصه و قرارداد ها اسناد مناقصه را دریافت و پیشنهاد خود را بر اساس شرایط مندرج در اسناد فوق‌الذکر تنظیم و تا ساعت ده صبح روز ۲۰ر۴ر۵۱ بدفتر امور تدارکات اینشرکت تسلیم و رسید دریافت دارند.

پیشنهادات رسیده راس ساعت ده صبح روز ۲۰ر۴ر۵۱ با حضور پیشنهاد دهندگان باز و قرائت خواهد شد.

م الف ۴۲۶۲ شرکت برق منطقه‌ای تهران

آگهی تجدید مناقصه شماره ۲۱

نیروی هوائی شاهنشاهی مقداری مفتول جوشکاری موردنیاز خود را از طریق مناقصه خریداری مینماید. پیشنهاددهندگان‌می توانندبامراجعه‌بستادفرماندهی نیروی‌هوائی (خیابان‌فرح‌آباد) و دریافت‌برگ شرائط‌ومشخصات پیشنهادات خود را بر طبق مفاد مندرج دربرگ شرائط تنظیم نموده‌وتاساعت ۱۳ روزشنبه۱۷ر۴ر۵۱ بدفترآجودانی کل‌ستادفرماندهی نیروتسلیم نمایند. م‌الف ۴۳۲۰

نیروی هوائی‌شاهنشاهی

۱ـ۲ آ ـ ۱۹۶۰۴

آگهی مناقصه شماره ۳۰

نیروی هوائی شاهنشاهی تهیه و نصب دستگاههای تصفیه‌فاضلاب مورد نیاز خود را بر مبنای سی. اند. اف یکی از بنادر ایران از طریق مناقصه خریداری مینماید. پیشنهاد دهندگان میتوانند با مراجعه بستاد فرماندهی نیروی هوائی (خیابان فرح آباد) و دریافت برگ شرائط و مشخصات پیشنهادات خود را بر طبق مفاد مندرج در برگ شرائط تنظیم نموده و تا ساعت ۱۳ روز شنبه ۲۴ر۴ر۵۱ بدفتر آجودانی کل ستاد فرماندهی تسلیم نمایند.

م الف ۴۳۱۹

نیروی هوائی شاهنشاهی

آگهی استخدام پیمانی

وزارت کشور به تعدادی‌از افراد واجدشرایط زیر از طریق مسابقه بر اساس آئین نامه استخدام پیمانی نیازمند میباشد.

۱ـ لیسانسیه حسابداری در رشته های‌حسابرسی، حسابدار دولتی، حسابداری صنعتی‌و لیسانسیه اقتصاد.

۲ـ گواهینامه انجام خدمت زیر پرچم و یا گواهی معافیت دائم غیر پزشکی.

۳ـ نداشتن تضمین تعهد خدمت درسازمان های دولتی.

داوطلبان تقاضای خود را بضمیمه مدارك ودو قطعه عکس ۴×۶ حداکثر تا تاریخ پانزدهم تیر ماه جاری در وزارت کشور بدبیرخانه معاونت‌امور شهرداریها تسلیم و رسید دریافت دارند تاریخ مصاحبه و آزمایش متعاقبا باطلاع متقاضیان‌خواهد رسید.

ضمنا افرادیکه سابقه خدمتی در امور حسابداری داشته باشند بر سایرین مقدم خواهند بود. م الف ۴۳۱۶ ۱ـ۳ ۱ـ۱۹۳۳۰

وزارت کشور

آگهی اسامی حسابداران رسمی

بمنظور استفاده مودیان مالیاتی از نتایج حسابرسی حسابداران رسمی در امور رسیدگی بدفاتر و حساب سود و زیان و ترازنامه جهت تشخیص درآمد مشمول مالیات بدینوسیله‌اسامی حسابداران‌رسمی که‌کارت شناسائی حسابداری رسمی برای آنها صادر شده و میتوانند با توجه به تاریخهای تعیین شده‌در زیردر سال ۱۳۵۱ بامر حسابرسی مالیاتی بپردازند ذیلا منتشر میگردد.

الف ـ اسامی حسابداران‌رسمی که‌ازتاریخ ۱ر۱ر۵۱ الی ۲۹ر۱۲ر۵۱ مجاز بامر حسابرسی میباشند.

نام	نام پدر	شهرت	شماره شناسنامه	محل صدور
۱ـ داود	ایرج	خمارلو	۱۴۷۳	شهرری
۲ـ سید محمد صادق	سید محمد	بهشتی زاده	۲۸۳	شمیرانات
۳ـ بهروز	اسد	وقتی	۱۲۷	مشکین شهر
۴ـ محمد	حسین	شریف کاشانی	۲۵۸۰	مشهد
۵ـ مجتبی	محمد تقی	ادیب شهرکی	۳۴۲۴	چهارمحال
۶ـ میرحسین	سید احمد	توماج	۲۱۶۶	تهران
۷ـ حسن	محمود	حیاط‌شاهی	۴۳۷۲۳	تهران
۸ـ پرویز	محمد	نبوی	۲۰۱۷۹	تهران
۹ـ شاهرخ	ابراهیم	بهنام	۶۷	زاهدان
۱۰ رسول	حسن	محمدی سالک	۴۲۳	تهران
۱۱ـ بیوک	رضا	ابریشمیان	۲۹۸	تبریز
۱۲ـ هوشنگ	محمد علی	قزوینی	۶۳۴	کرمان
۱۳ـ اسماعیل	ابوطالب	عرفانی	۱۵۱	بندر پهلوی
۱۴ـ حسین	ابوالقاسم	میر شمس شهشهانی	۲۴۱۸	اصفهان
۱۵ـ سید رضا	سید حسن	میرآفتاب‌زاده	۹۵۶۰۸	همدان
۱۶ـ عزیزاله	علی	اعلمیان	۵۴۸	تهران
۱۷ـ ذوالفقار	محمد	بنازاده	۴۴۵	کاشان
۱۸ـ محمد تقی	رضا	صادقی	۱۸۱۸	تهران
۱۹ـ میرفریدون	سید یحیی	شهلاوی	۲۸۳	اهواز
۲۰ هادی	بهدی	غنیمی‌فرد	۵۸	تهران

ب ـ اسامی حسابداران رسمی که از تاریخ ۱ر۳ر۵۱ الی ۲۹ر۱۲ر۵۱ مجاز بامر حسابرسی میباشند

نام	نام پدر	شهرت	شماره شناسنامه	محل صدور
۱ـ پرویز	عبداله	اظهاری	۴۴۳۶	همدان
۲ـ محمد	نصراله	آزادی	۴۹۶۵	تهران
۳ـ احمد	محمد علی	برومندجزی	۵۸۴	اصفهان

مدیرکل دفترفنی مالیاتی یزدانبخش

قابل‌توجه قبولشدگان امتحانات و مسابقات ادواری سال ۱۳۵۰ سازمان امور اداری واستخدامی کشور

آگهی استخدام رسمی

شهربانی کل کشور طبق مفاد قانون استخدام‌کشوری ۴ نفر از قبولشدگان امتحانات ادواری سال ۱۳۵۰ را بشرح زیر برای خدمت در تهران استخدام میکند:

ردیف	عنوان‌شغل	حداقل شرط تحصیلی‌لازم	گروه‌موقت شغلی	تعداد موردنیاز
۱ـ	تکنیسین راه و ساختمان	دیپلم هنرستان صنعتی در رشته راه و ساختمان یا دیپلم کامل متوسطه دررشته ریاضی و طبیعی و طی دوره اختصاصی راه و ساختمان	۴	۱ نفر
۲ـ	تکنیسین تاسیسات	دیپلم کامل متوسطه از هنرستان صنعتی در رشته مکانیک	۴	۱ نفر
۳ـ	فیلمبردار و عکاس	دیپلم کامل متوسطه و گذراندن دوره تخصصی مربوط	۴	۲ نفر

۱ـ داوطلبان واجد شرایط میتوانند برگ درخواست زیر این آگهی را تکمیل کنند و با عین گواهینامه قبولی در امتحانات ادواری خود با پست سفارشی حداکثر تا تاریخ ۱۵ر۴ر۵۱ به نشانی تهران خیابان ثبت اداره کارگزینی شهربانی کل کشور ارسال دارند بمدارکی که بعد از این تاریخ به پست تحویل داده شود ترتیب‌اثر داده نخواهد شد.

۲ـ داوطلبان باید نشانی کامل و نوع مدرک تحصیلی شماره ردیف گواهینامه‌قبولی‌خود درامتحانات ادواری را با خط خوانا پشت پاکت محتوی مدارک بنویسند.

شهربانی کل کشور در پایان مهلت ثبت نام، گواهی‌نامه‌های داوطلبان واجد شرایط را بتعدادکافی و به ترتیب تقدم قبولی در امتحانات نگهداری کرده از دارندگان آنها برای اقدامات بعدی بوسیله نامه دعوت بعمل می‌آورد و گواهینامه‌های داوطلبان زائد براحتیاج را برای صاحبان آنها عودت میدهد.

م الف ۴۳۲۴ شهربانی کل کشور

برگ درخواست‌شغل از شهربانی کل کشور

نام خانوادگی — نام — نام پدر
شماره‌شناسنامه — محل‌صدور — تاریخ تولد
مدرک و رشته تحصیلی — وضع خدمت وظیفه
شغل‌مورد تقاضا (فقط یکشغل)
نشانی کامل: شهر — خیابان
کوچه — شماره منزل — شماره تلفن
اعضاء داوطلب

حاشیه پرداز

هادی خرسندی

خواننده کوچه و بازار، وخواننده سوپرمارکت

یک خواننده، که خودش هم یکروز در ردیف خوانندگان کوچه و بازار بود، طی مصاحبه‌ای‌گفته «خوانندەکوچه و بازار، معنا ندارد!» «ایوالله به این خواننده، خیلی هم ممنون!

حقیقت اینست که دیگر خوانندگانمان هم از لقب«کوچه و بازار» خوششان نمی‌آید. چرا؟. برای اینکه دیگراسم «کوچه و بازار» اسباب سرشکستگی شده.

یک روزگاری، کوچه‌ها برای خودسان کوچه‌ای بودند و مثل امروز، اسباب دلخوری عابران محترم را فراهم نمیکردند. اگراسفالت‌نداشتند پر از چاله‌چوله هم نبودند. نه ارباب رجوع تا کمرتوی «چاله» میرفت و نه پایش در اثر پیچ خوردن توی «چوله» میشکست. هوش این بود که در اثر یک حادثه عاشقانه، سر عابران محترم بشکند. آنهم وقتی عابر محترم، از کوچه معشوقه شاعر محترم، می‌گذشت!

اما کوچه های حالا، ماشاء الله ماشاء الله، هنوز قیر اسفالتش سرد نشده، «ترک» برنمیدارد. بطوریکه ماموران اب و برق و تلفن، هنگام مراجعه با تاکامی روبرو میشوندومی‌بینند دیررسیده‌اند.

صدای مردم، از خرابی وضع کوچه‌ها بلند است، و البته که با این دلخوری که قاطبه اهالی محترم از کوچه‌ها دارند، خواننده‌های مردم هم دوست ندارند که دنبال اسمشان «عنوان «خواننده کوچه» دگرشود... چون مردم با شنیدن صدای آنها، یاد عوارض نوسازی می‌افتند! و اما بازار: یک روزگاری، بازارها برای خودشان بازاری بودند! یک بازار می‌گفتی، شش‌تا بازارچه از پهویش درمی‌آمد، بازار مرکز تجمع اهل دل بود. سلسله موهائی برسر بازار می‌آمدندکه از عطر نفسشان، بازار، مثل گلزار تازه میشد.

داستان های عشقی، در بازار اتفاق میشد و در بازار بوقوع می‌پیوست. مثل‌داستان شیخ اجل. (عشق سعدی نه حدیثی است که پنهان ماند ـ داستانی است که بر هر سر بازاری هست). اما بازار های امروز، فقط آدم را یاد اجناس تقلبی و چک و سفته برگشتی می‌اندازد. و بازار های سابق را فقط توی‌فیلمهای وطنی میتوان‌زیارت‌کرد. دیگر نه بوی مشک است نه تندی فلفل زردچوبه! و هرچه هست، جانه‌زدن است وضامن معتبر، و آدمهائی که پشت و روی سفته یکدیگر را امضاء میکنند! بازار جائی است که جیب آدم را خالی میکنند و هرچه دستشان آمد قالب می‌فرمایند، بطوریکه لغت«بازاری» در کتاب لغت اجتماع معنی بی‌ارزش و قلابی پیدا کرده و البته‌که بااین شرایط خوانندگان مردم، از کلمه «بازار» هم بیزار میشوند، زیرا اهالی محترم‌باشنیدن‌عنوان«خواننده کوچه‌وبازار»یاد بدهکاریهایشان می‌افتند. و جز خوانندگان صدا کلفت جاز هیچ خواننده دیگری دوست ندارد که باآواز خود «مردم را یاد بدهکاری‌هایشان بیندازد!

اینست که دیگر هیچکس حاضر نیست «خواننده کوچه‌و بازار» باشد. حالا همه‌خواننده‌ها میخواهند خواننده «سوپر مارکت» و «بازارمدروز» باشند که اقلا نرخشان را گران‌تر کنند!

بیست ودومین فستیوال بین‌المللی سینما دربرلن

گزارش اختصاصی نماینده روزنامه اطلاعات از برلن (جورج غمگسار)

چرا فیلمهای ایرانی در فستیوال برلن قبول نشد

امسال فیلم داستانهای کانتربوری ساخته پازولینی و بیمارستان اثر آرتورهیلر درجشنواره فیلم برلن نمایش داده میشود

دکتر باوررئیس فستیوال بین‌المللی سینما در برلن در مصاحبه با جورج غمگسار که برای روزنامه اطلاعات تهیه گردیده است .

محمولات میکند پس در نتیجه حق رابما میدهد که‌ما چاره‌ای جز برگرداندن محمولات به ایران نداشتیم »

او ادامه داد که «آقایان مزبور با کار ما کاملا آشنائی دارند و میدانند که تا سی‌ام مارس باید کشورهای مایل‌به شرکت در فستیوال کتبا خود را معرفی نمایند و حداکثر تا روز سی‌ام ماه آوریل فیلم‌هائی که کتبا معرفی شده‌اند بایددر برلن باشند که بتوانیم به کنترل وزیرنویسی آنهاپرداخته و برنامه فستیوال خودرا تدوین نمائیم واین برای من غیرقابل تصور است وزارت فرهنگ و هنر شما که‌تابه امروزه درنزد ما از موسسات منظم و دقیق‌به شمار می‌آید چنین سهل ـ انگاری و هرج‌و مرج در کار بخرج میدهد و من فکر میکنم که دست خرابکاران نیز در این مورد در کار بوده باشد . درمورد فستیوال تهران با او گفتگو کردم که‌گفت «منهم دراین فستیوال دعوت داشتم ولی همانطور که میدانید وقت

ملتسانه میگفت : از دوستان ایرانی معذرت بخواهم که ایران‌درفستیوال امسال‌نتوانسته شرکت کند .

داستان های کانتربوری و بیمارستان

داستانهای کنتربوری نوشته جفری‌چوسر (۱٤۰۰ ـ ۱۳٤۰) تنظیم سناریو جووانی بوکاچیو (نویسنده فیلم دکامرون) کارگردان پیرپاولو پازولینی باشرکت‌های گریفیت‌ـ ژوزفین چاپلین ـ فرانکوچینی .

داستانهای کنتربوری ادامه داستانهای سه تکه‌ای از سری فیلم‌های‌پازولینی‌است‌باد کامرون شروع شده و با هزارو یکشب خاتمه پیداخواهدکرد .در ضمن ناگفته نماند که پازولینی برای تهیه فیلم هزارو یکشب ایران را برای فیلمبرداری انتخاب نمود و اگر چنانچه در ضمن فستیوال امکانی یافتم و او در برلن بود مصاحبه‌ای با اوبرای

های گریفیت و ژوزفین‌چاپلین در فیلم داستانهای کنتربوری، از پازولینی .

که ماموربن گمرک‌برلن‌برای‌نظم و ترتیب درکارخودمجبور شدند که از جعبه هاعکس‌برداری‌کنند که‌بعدا بتوانند از راه اصلی‌این جعبه‌ها را به‌آدرس فرستنده ارسال دارند.

.... باری جعبه ها را باز کردیم از جعبه اول تا سی‌ام ابدا خبری از کتاب دیالوگ که معمولا با هر فیلم همراه است وجود نداشت و آپاراتچی ما نمیدانست که کدام حلقه را اول و کدام را دوم نمایش دهد»

نقص از کجاست؟

وقتی از آقای دکتر باور پرسیدیم مگر فیلمهای معرفی‌شده به فستیوال شما آنقدر کم بود که‌خواستید محمولات ناقص از طرف سینمای ایران به هرترتیب که شده‌جزو برنامه‌های‌فستیوال جا بزنید ؟ با ناراحتی فریاد زد :

«در حدود سیصد فیلم‌طولانی و مقدار زیادی فیلمهای کوتاه و مستند برای نمایش در فستیوال بما معرفی شده‌اند که از میان آنهاعده‌کمی‌شانس‌نمایش خواهند داشت ودلیل اینکه‌من ارزش‌زیادی برای نمایش‌فیلم‌فارسی‌درفستیوال قائلم اینست که اولا با آقایان پهلبد وزیر فرهنگ وهنر وآقای جباری معاون ایشان آشنائی ودوستی قدیمی دارم و دیگر اینکه کشورایران‌درسال۱۹٦۳ برنده جائزه خرس نقره‌ای شد که به نماینده دولت شما اهداء گردیدو از همه مهمتر اولین جشنواره جهانی فیلم که در تهران قرار گرفت و شهرت بین‌المللی در دنیا بدست آورد و ربودن‌جوائزگوناگون فیلمهای ایرانی‌در فستیوال های مختلف دنیا در سال جاری همه و همه باعث دعوت ما شد.

بعداز چندروز فکر کردیم‌شاید این بسته‌ها برای سفارت ایران درکلن باشد . کتبا در این مورد از سفارت ایران‌خواستیم که اگر چنانچه مایلند ایران در فستیوال برلن شرکت داده شودبایدحداقل دیالوگ‌انگلیسی یا آلمانی و اگر وجودنداشت دیالوگ فارسی آنرا برایمان ارسال دارید .

دکترباور در حالیکه نامه وابسته مطبوعاتی سفارت شاهنشاهی در کلن را ازلابلای دیگر کاغذها جدا کرده و بمن نشان میداد گفت «ولی آقای دکتر امیر خلیلی در نامه‌ای‌که بعنوان جواب برای ما ارسال داشته اظهار عدم اطلاع از

بعلت‌تراکم مطالب‌دنباله مطلب کیسینجر را در شماره آینده مطالعه فرمائید

فستیوال تهران طوری بود که من باید در برلین فیلم های فرستاده شده به فستیوال برلن و دیگر کارهای فستیوال را رسیدگی میکردم؟ .

در مورد فستیوال برلن‌دکتر باور اظهار داشت که امسال نیز مانند سالهای دیگر کارگردانان جوان در طی فستیوال اصلی گروه فستیوال پ را تشکیل میدهند و برای خود دسته جداگانه‌ای رابوجود می‌آورند و ماهم سعی میکنیم که دوباره فستیوال‌برلن را به صورت چندین سال پیش خود با ابهت بیشتری شکوهمندتر نموده و برای این کار از هنرمندان ممتازی چون شرلی مک‌لن، آلنرتوسوردی،دایانارپاک دعوت کرده‌ایم که‌البته مهمانان عزیزامسال‌ما لیزتایلورو ریچارد برتن خواهند بود .

او درحالیکه روزنامه‌اطلاعات رااززوی میز برمیداشت اهسته میگفت «شمارابه خدادرروزنامه تمام جریان را بنویسید که ما سعی خود را کردیم و دیگر گناهی از جانب ما موجودنیست و به آقایان مسئول‌امر بگوئید که‌درسال آینده اگر چنانچه وقت نداستند حداقل در طی نامه‌ای ما را در جریان‌بگذارند که وظیفه ما چیست ».

از او خواستیم که روزنامه اطلاعات را در دست بگیرد تا از او یك عکس داشته باشیم خندید وگفت ارزو داردنواند حتی یك سطر از این روزنامه را بخواند .

در مورد فیلم‌های شرکت کننده در فستیوال از او سئوال کردم که گفت تا این لحظه هنوز برنامه کامل فستیوال تعیین نشده ولی اگر چنانچه کفایت کند میتواند مطالبی در باره فیلم کارگردان بزرك پازولینی با عکس در اختیارمن بگذارد .

باری چون نمیخواهم‌تم بیشتر از این وقت مرد پرکار برلن را بگیرم از او خداحافظی‌نمودم و بافشار دوستانه دست اطاق را ترك کردم‌در حالیکه‌او هنوز

خوانندگان‌اطلاعات بعمل‌خواهد آمد .

دومین‌فیلم بیمارستان‌نام‌دارد بکارگردانی ارتورهیلر (که «داستان عشق» او در ایران معروف است) . هنرپیشگان‌آن عبارتند از جورج ئاسکات و برنده جایزه اسکارو دایانارپاك معروف از سریال تلویزیونی قلافی .

بیمارستان هم مانند داستان عشق حکایتی است از زندگی رمانتیك و اسمانی یك دکتر جراح و نرس بیمارستان ، ما خوانندگان روزنامه اطلاعات‌را در جریان فستیوال برلن‌خواهیم نهاد .

ـ شنیده بودم که نصرت‌الله انتظامی برای‌معرفی‌فیلم داریوش مهرجوئی بنام گاو وارد برلن شده است . هرچه خواستم شخصا با او دیداری تازه کرده باشم موفق نشدم چون کار های زیاد روزانه بقدری‌مرا در دام کشیده بود که حتی‌وقت نداشتم بعد ازمدتهابارندگی و سرمای بی‌سابقه امسال ازآفتاب و گرمای۳۱ درجه‌این هفته محظوظ شوم و رنگ برنزه پوست بدن خود را که نشانه‌ای از ملیت واصل من در میان موبوران و پوست سفیدان بود از آوار غم یك نواختی هوای اروپای شمالی‌نجات‌بخشم.

باری چون میل داشتم اولین اخبار مربوط به شرکت سینمای ایران درفستیوال بین المللی فیلم دربرلن‌برای‌موسسه اطلاعات تهیه کنم قرارمصاحبه‌ای باآقای دکتر باور Dr. Bouer رئیس

فستیوال‌برلن گذاشتم و روزسه شنبه‌با ضبط صوت و دوربین عکاسی‌برای‌ضبط خبرازپله‌های ساختمان‌بزرگ‌وقدیمی‌که بسبك قصر های سلاطین ساخته شده و علاوه بر دفتر فستیوال مرکز اجتماعات هنری از قبیل کنسرواتوار برلن هنرسرای هنرپیشگی و دیگرموسسات در این حدود میباشد بالا رفتم.

گرچه ۲۰ روز دیگر به شروع فستیوال‌نمانده و در این روزها تماشای فیلمهای معرفی شده در فستیوال وکار های زیرنویسی فیلمها‌ـ تدوین برنامه فستیوال ـ تهیه سالن نمایش‌و مخصوصا جریانی که مسئولین ایرانی براه انداخته بودند مسائلی بود که هرگونه امیدواری برای مصاحبه با شخص اول فستیوال را درمن نابود میکردولی‌همانطور که بعدا از دکتر باور شنیدم گله‌جوئیها ودرد دل اوودیگر مسائل باعث شدندکه‌دروازه آهنین بروی من باز شود وروزنامه اطلاعات تریبونی برای درد دل دکترباور از مسئولین ایرانی گردد .

دکتر باگشاده روئی دررا بروی‌من باز نموده و صمیمانه دستم رافشرد و مثل اینکه مدتها منتظر گفتگو بایک ایرانی باشد با صدای بلندی فریاد زد «آقا کجا هستید مدتهاست انتظار شما را داشتم » گرچه دکتر باور را از فستیوال های گذشته برلن میشناختم ولی شنیدن‌اینکه اوانتظارمرا داشت باعث تعجب من گردید ولی او نگذاشت که من با خیالات جوروواجور خود مشغول باشم و فورا شروع‌کرد آنچه را که در دل‌داشت بروی سفره بریزد اومیگفت « آقا یک هفته پیش سی جعبه فیلم از وزارت فرهنگ و هنر به آدرس مارسید که‌نمیدانستیم چکاربکنیم. اولا آدرس‌برلن‌ما باخط‌فارسی روی جعبه‌هانوشته شده و ابدا نشانه‌ای که بما کمک کندبرای چه و بچه علت این محمولات به آدرس ما فرستاده میشود به زبان‌لاتین وجود نداشت . شاید این‌امر برای شماغیر قابل قبول باشد ولی اقدام اداره گمرک برلن شاید گفته مرا ثابت کند

فارس:

۲ـ گزارشهای تحقیقی

روی رودخانه کر شیراز سدهائی از ایران باستان باقیمانده که‌ایجاد آنها تنها با کمك مغزهای الکترونیکی امکان‌پذیر است

ایران سد سازی را بجهانیان آموخت

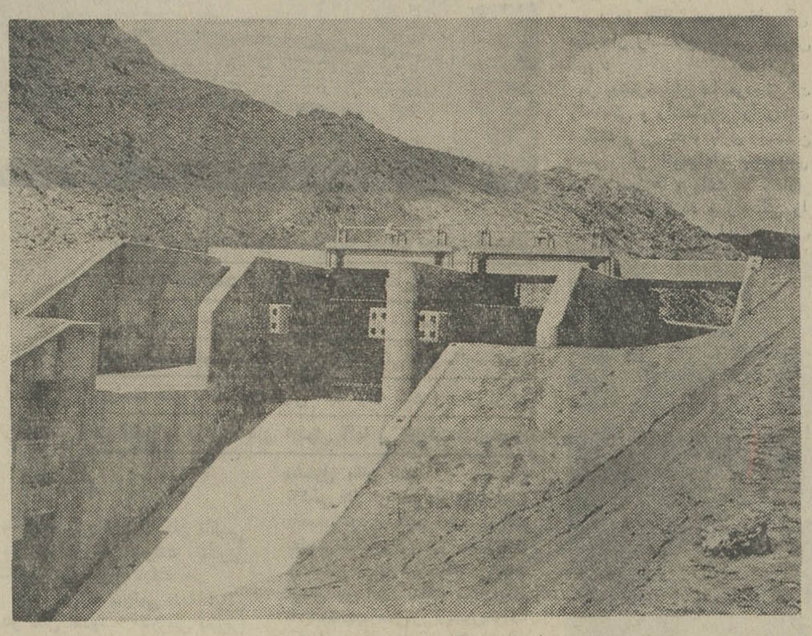

ساختمان کنترول و آبریز سد داریوش کبیر که بروی رودخانه کر ساخته شده است.

«هرودوت» تاریخ نویس‌بزرك که شرح«تاریخ» .. وی ابعاد زمان را در هم شکسته و به تاریخ پیوسته است ازاستعداد مهندسان ایرانی آنچنان به اعجاب دچار می شود که پس از مشاهده سد بزرگی که توسط مهندسان و متخصصان ایرانی در حوالی «سند» و «خوارزم» ساخته شده بود می نویسد : «... و اینك این «سد» عظیم رابه عجایب‌هفتگانه دنیا اضافه کنید .. »

و به این اعتقاد است که در تاریخ سد سازی‌و معماری‌جهان گفته میشود « ایرانیان » این بخشایندگان تمدن های‌والای تاریخ ، نخستین کسانی بودند که آبیاری را بر مبنای علمی قراردادند و سد سازی آنها با ویژگیهائی که داشت مبنای واقعی سد سازی جهان شد . «سد شطیط» و سد گرگر که از بنا های زمان ساسانی است‌و ۱۸ قرن از ساختمان‌آن‌میگذرد هنوز هم‌در خوزستان موردبهره برداری قرار میگیرد و شگفتی برانگیز است اگر بگوئیم‌که علاوه بر استفاده از انرژی آب آن برای گردش آسیاب ها نیروی برق نیز توسط توربین از آن حاصل میشود .

«کانترین پانته» شاعره‌آمریکائی که تحصیلات خود را در رشته باستانشناسی به پایان رسانده در کتاب خود موسوم به «سفر به هزارو یکشب می نویسد «اعجاب انگیز ، شگفتی اور ، پرشکوه ، و بی همانند تنها لغاتی است که می توان ازاین سوی زمان ما را به تماشای۱۸ قرن پیش ببرد و «سدشطیط» را در برابرمان مجسم سازد!. »

استعداد درخشان مهندسان ایران باستان در فارس نیز متجلی شده است و نشانه ـ هائی از این هنر خلاقه قدیمی هنوز هم قابلیت اعجاب بر ـ انگیزی ایران شناسان و کارشناسان معماری را دارد .

رودخانه «کر» که ازنزدیکی شیراز میگذرد و « پل‌خان » و «بندامیر» بر روی آن قرار گرفته است‌از زمان هخامنشیان تا کنون بار ها روی سد بندی و سایر تاسیسات آبرسانی‌مورد بهره برداری قرار گرفته‌است، نکته جالب اینکه رودخانه کر از نزدیکی تخت‌جمشید میگذرد و امروز نیز در حاشیه شهر مرودشت که بخاطر وجود کارخانه قند مرودشت شهرت دارد جریان دارد و علاوه برآن کارخانه کود شیمیائی نیز در جوار آن قرار دارد .

سد باستانی باطرح هیدرولیکی

در ساحل‌رودخانه «کر» کنار دهکده درودزن‌سدقدیم‌داریوش کبیر احداث شده است که‌به دفعات مورد ستایش ایران شناسان قرار گرفته است ، سیستم آبیاری‌وطرح‌هیدرولیکی و معماری این سد و کانالهای آن رامی‌توان از شاهکارهای‌کم نظیر مهندسی جهان قدیم‌بشمار آورد . در مورد این سدقدیمی و با ارزش بسیار جالب است بدانید که دریچه های کنترل کننده آب و سرریزوتاسیسات ابتدای کانال که به روزگار گذشته ساخته شده از چنان ضوابطی برخوردار است ، که کارشناسان سد سازی را به حیرت وامیدارد این‌تاسیسات برای استحکام سد در مقابل فشار آب و سیلاب احداث‌شده و قسمتی از آن از سنك‌ساخته شده به شیوه معماری زمان هخامنشیان در کنار حجاریهای کوه قرار گرفته‌اند .

در بدنه سد شیارهائی برای قراردادن دریچه چوبی وجود داشته است که در پرتو آن سطح آب مورد کنترل قرار می گرفته است ، طرز کاربه این قرار بوده که بوسیله زنجیری که در بالای سد تعبیه شده بوددریچه های‌چوبی بالا و پائین میرفته و باین‌ترتیب سطح آب به‌میزان دلخواه‌تحت کنترول قرار می گرفته است ساختمان این سد ، اخیرا از زیر خاك بیرون آورده شد و چون بسبب احداث سد جدید داریوش کبیر موقعیت آن به نحوی بود که در مخزن سد قرار میگرفت متخصصان‌تصمیم به انتقال سنگهای آن گرفتند تا به شیوه‌اولیه‌درمحل جدیدی نصب گردد . جالب است‌بدانید که‌علاوه برسد قدیمی داریوش کبیر سدهای مخزنی وانحرافی محل سد داریوش کبیر وجود داشته است که آب رودخانه «کر» را بالا آورده و به کانالهای آبیاری هدایت می ـ کرده است .

دقت ، وسواس و هوشیاری مهندسان ایرانی براحتی ما را از طریق لوحه ها و سنك‌نبشته هابه تعمیرات وتغییراتی که روی این تاسیسات‌صورت‌گرفته آشنا میسازد .

در یك لوحه که برسینه ستونی حکاکی شده و در ۳۰۰ متری شمال شرقی یکی ازسد های انحرافی موسوم به «سد رامجرد » قرار دارد تاریخ تعمیرات و تغییرات ثانوی به تفصیل ذکر شده است .

کارشناسان سد سازی و معماری که اینك‌درعصرپیشرفت تکنولوژی و آغاز راهی که‌به ما فوق صنعتی شدن جهان‌می پیوندد ، به این سد ها توجه می کنند در یك مورد اتفاق نظر دارندو آن اینکه‌مهندسان باستانی ایرانی به بسیاری از دقایق و فنون و رموز سدسازی با معیار ها و ضوابط دقیق علمی آشنائی داشته‌اند . چه بسا که پایه امروز سد سازی جهان بر اساس خلاقیت ها و ابداعات مهندسان سد ساز باستانی ایران‌استوار شده‌است این کارشناسان که با دقتی کم نظیر و گاه در پرتواستفاده ازمغزهای‌الکترونیکی محاسبات دقیق مهندسان باستانی این تاسیسات را مورد مداقه‌قرارمی دهند ، جملگی عقیده دارند که معماری سنتی و باستانی ایران مانند بسیاری دیگر از نظایر تمدن کهن ایران یك ودیعه انتقالی نبوده و ذکاوت مندان ایرانی برحسب نوع نیاز و رعایت چگونگی شرایط‌زیست به ابداع آن پرداخته‌اند .

توجه به سد سازی وتاسیسات آبرسانی در گذشته ایران بیشتر در مناطقی مورد نظربوده است که خطر کمبود آب و سایر مشکلات آبرسانی وجود داشته است . این کارشناسان که به مساله ارتباط نیز توجه عمیقی مبذول می دارند «ویل ـ درودزن » را که‌در محل‌دهکده «درودزن» در عرض رودخانه «کر» احداث شده یکی دیگر از شاهکار های مهندسین دوره هخامنشیان می دانند و عقیده دارند که نظیراین‌پل‌در کمترین دوره‌ای از تاریخ بوجود آمده است .

ادامه دارد

آگهی مناقصه

سازمان آب منطقه‌ای تهران بیست هزار ورق‌آهن سیاه‌روغنی مورد نیاز کارخانه تهیه مواد شیمیائی خود را بشرح ذیل از طریق‌مناقصه خریداری مینماید :

۱ـ تعداد ۱٦ر۰۰۰ ورق بابعاد ۰/۵ × ۷۰۰ × ۱٤۰۰ میلیمتر
۲ـ تعداد ۲ر۰۰۰ورق بابعاد ۰/۵ × ۱۰۰۰ × ۲۰۰۰ میلیمتر
۳ـ تعداد ۲ر۰۰۰ ورق بابعاد ۰/۸ × ۱۰۰۰ × ۲۰۰۰ میلیمتر

محل تحویل سی‌انداف‌یکی از بنادر و یا گمرك های مرزی و مدت تحویل کالا حداکثر چهار ماه پس از مبادله قرارداد خواهد بود .

جهت اطلاع از جزئیات مناقصه داوطلبان میتوانند مشخصات و شرائط عمومی مناقصه را در ساعات اداری‌ازدبیرخانه سازمان واقع در بولوار الیزابت دوم خیابان فرح دریافت نموده وپیشنهاد خودرا براساس مشخصات و شرائط مربوط‌تا ساعت ۱۰ صبح روز یکشنبه ۲۵ تیرماه ۱۳۵۱ بدبیرخانه سازمان تسلیم ورسید دریافت دارند . م‌الف ٤٤۳۸

آ ـ ۱۹۹۰۰ سازمان آب منطقه‌ای تهران (شرکت‌سهامی)

آگهی بورس‌سازمان برنامه‌درانگلستان

سازمان برنامه ۵ نفر داوطلب را از طریق امتحان و مسابقه و مصاحبه برای طی دوره فوق لیسانس اقتصاد و حسابداری به انگلستان اعزام می کند :

دوره تحصیل برای رشته اقتصاد دو سال وبرای رشته حسابداری چهار سال خواهد بود .

کلیه هزینه های مربوط اعم از کرایه رفت و برگشت و تحصیل منتخبان از طرف سازمان برنامه پرداخت می گردد .

شرایط داوطلبان :

۱ـ دارابودن درجه لیسانس در رشته اقتصاد برای داوطلبان رشته اقتصاد و لیسانس در رشته های حسابداری بازرگانی ، اقتصاد ، آمار ، بانکداری ، علوم اداری و مدیریت بازرگانی‌برای داوطلبان رشته حسابداری .
۲ـ دارابودن حداقل معدل کل دانشگاهی «ب» (از ٤ به بالا).
۳ـ دارابودن برگ پایان خدمت وظیفه یا برگ معافیت دائم .
٤ـ حداکثر سن ۲٦ سال .
۵ـ تسلط کامل به زبان انگلیسی .
٦ـ سپردن تعهد رسمی مورد قبول سازمان برنامه برای خدمت بمدت ۵سال در هر محل که سازمان برنامه تعیین نماید و ارائه ضمانت‌نامه ملکی یا شخصی و همچنین بازپرداخت کلیه هزینه های انجام شده با بهره ٦ درصد در سال در صورت عدم اجرای کامل تعهدات .
۷ـ قبول کلیه شرایط و مقررات تحصیلی طرح مربوط .
۸ـ داوطلبان واجد شرایط فقط می توانند در یکی از رشته ها شرکت نمایند .

داوطلبان واجد شرایط می توانند برگ درخواست زیر این آگهی را تکمیل کنند و با چهار قطعه عکس ٤×۳و فتوکپی برگ خاتمه‌خدمت یا معافیت دائم و فتوکپی آخرین مدرك تحصیلی که نشان دهنده لااقل معدل «ب» و یا ۱٤ به بالا باشد با پست سفارشی حداکثر تاتاریخ ۱۵ر٤ر۵۱ به نشانی سازمان برنامه ، قسمت آموزش و سنجش کارآئی مدیریت کارگزینی ارسال دارند . به مدارکی که بعداز تاریخ فوق به پست تحویل داده شود ترتیب اثر داده نخواهد شد . پروانه ورود به جلسه امتحان و مسابقه در تاریخ اول ودوم مرداد ماه در محل فوق بین داوطلبان توزیع‌خواهد شد . تاریخ و محل امتحان و مسابقه در پروانه مذکور درج شده است .

سازمان برنامه

برك درخواست از سازمان برنامه

نام	نام خانوادگی	نام‌پدر	شماره شناسنامه
محل صدور	تاریخ تولد :	ماه	سال
وضع خدمت وظیفه		مدرك ورشته تحصیلی	
داوطلب رشته (فقط یك رشته)		نشانی کامل :	شهر
	خیابان	کوچه	شماره منزل
شماره تلفن :		امضاء داوطلب	
		تاریخ	

آگهی استخدام رسمی

مرکز آمار ایران طبق مفاد قانون استخدام کشوری ۲۰ نفر را از طریق امتحان و مسابقه در گروه موقت شغلی ٦ بشرح زیر استخدام میکند :

ردیف	عنوان شغل	حداقل شرط تحصیلی لازم	تعداد مورد نیاز	شهرستان محل خدمت
۱ـ	آمارشناس	لیسانس در رشته آمار	۲ نفر	تهران
۲ـ	کارشناس کتابداری	لیسانس یا فوق لیسانس کتابداری یا لیسانس و طی دوره تخصصی کتابداری	۱ نفر	تهران
۳ـ	دبیر ریاضیات	لیسانس در رشته ریاضی	۱ نفر	تهران
٤ـ	کارشناس آمار (شامل کارشناس‌مبادلات‌وشاخصها، نیروی انسانی ، آماردمو ـ گرافی، بررسی و مصرف ، آمارهای‌کشاورزی وآبیاری، اقتصادکشاورزی وکارشناس آمار ۳نفر).	لیسانس در رشته آمار و یالیسانس	۹ نفر	تهران (٦نفر) و برای هریك‌از شهرستانهای رشت، ساری، تبریز، (۱ نفر) .
۵ـ	سیستم پروگرامر	لیسانس و طی‌دوره تخصصی مربوط به ماشینهای الکترونیک (لیسانس در رشته‌های ریاضی یا فیزیك یا مهندسی رشته‌های الکترونیک مرجح است) .	۱ نفر	تهران
٦ـ	آنالیست سیستمها	لیسانس و طی‌دوره تخصصی مربوط به ماشینهای الکترونیک (لیسانس در رشته‌های ریاضی یا فیزیك یا مهندسی رشته‌های الکترونیک مرجح است) .	۱ نفر	تهران
۷ـ	برنامه نویس	لیسانس و طی‌دوره تخصصی مربوط به ماشینهای الکترونیک (لیسانس در رشته‌های ریاضی یا فیزیك یا مهندسی رشته‌های الکترونیک مرجح است) .	٤ نفر	تهران

داوطلبان واجد شرایط میتوانند برگ درخواست ذیل این آگهی را تکمیل کنند و با دو قطعه عکس ٤×۳ حداکثر تا تاریخ ۱٦ر٤ر۵۱ با پست سفارشی به نشانی خیابان ایران نوین کارگزینی مرکز آمارایران ارسال دارند . به مدارکی که بعد از این تاریخ به پست تحویل داده شود ترتیب‌اثر داده نخواهد شد . پروانه ورود بجلسه امتحان و مسابقه در تاریخ ۱ر٥ر۵۱ در محل فوق بین داوطلبان توزیع خواهد شد . تاریخ و محل امتحان ومسابقه در پروانه مذکور درج شده است .

مرکز آمار ایران

برك درخواست‌شغل از مرکز آمار ایران

نام خانوادگی	نام	نام پدر	شماره شناسنامه
محل صدور	تاریخ تولد		مدرك و رشته تحصیلی
وضع خدمت وظیفه		شغل مورد تقاضا (فقط یکشغل)	
شهر مورد تقاضا (فقط یکشهر)			نشانی کامل: شهر
خیابان	کوچه		شماره منزل
شماره تلفن			امضاء داوطلب

دنیای ورزش باعکسهای اختصاصی از مسابقات ایران درجام‌جهانی کوچك امروز منتشر شد

تاکسی...آی تاکسی...!

ودرددل راننده

گزارش از : شعب چهارده‌گانه اطلاعات در تهران
تنظیم از : ابراهیم آبار

استراحت !!

یک استکان چائی قند پهلو ، بعد از ساعتها کار طاقت فرسای رانندگی روی تاکسی، خستگی را از تن آدم درمی‌آورد.

و این راننده زحمتکش تاکسی بعد از صرف یک استکان چائی باز بدنبال مسافر ، از این‌خیابان به آن خیابان و از این‌ور شهر به آنسوی شهر در رفتو آمد خواهد بود.

ولی .. خودمانیم ، آقای راننده برای نشستن و جای خوردن ، جائی بهتر از اینجا پیدا نکرده است ؟ خودش‌که در این مورد توضیح نداد،ما هم نتوانستیم‌علتش را بفهمیم ، آیا شما می توانید علت این کار را حدس بزنید ؟

در هفته‌ای که‌گذشت ما بابیشتر ازصدراننده تاکسی تماس‌گرفته‌ایم و با آنها مفصلا صحبت کرده‌ایم‌و اینک خلاصه‌ای از درد دل ها و حرفهای‌این‌گروه کثیر ازاجتماع که در کمال صداقت بکار طاقت ـ فرسای رانندگی تاکسی اشتغال دارند .

گویند میخواهند برای رانندگان تاکسی که معیل هستند خانه بسازند . چرا بتقاضا های مکرر رانندگان متقاضی‌خانه هنوزجواب داده نشده است‌وبالاخره آیاعمر ما به این خانه های خیالی ! وصلت خواهد داد ؟

بدرد دل آقای حسین خانی‌یکی دیگر از رانندگان تاکسی گوش کنیم :

در بیشترخیابان ها مردم‌مقررات راهنمائی و رانندگی را رعایت نمیکنند و بی بند و باری رانندگان بعضی از اتومبیلها بخصوص موتور سوارها و وانت ها جداکار ما را مشکل کرده و رانندگی را در خیابان های تهران به عذاب

بدنبال طرح و انعکاس ۷ سئوال‌از شرکت تعاونی‌تاکسیرانی در روزنامه اطلاعات عده زیادی از رانندگان تاکسی با نوشتن نامه و مراجعه به روزنامه ضمن تشکر از انعکاس درد دل‌های آنها از مسئولان شرکت تعاونی تاکسیرانی خواستارند که به خواسته های منطقی و قانونی آنها توجه کنند و بیش از این در مقابل درخواست های اصولی آنها بی تفاوتی نشان‌ندهند.

سهام

«عزت» یکی از رانندگان تاکسی در تهران از شرکت تعاونی تاکسیرانی سئوال میکند :

چرا شرکت سهامی بیمه ایران هر سال حدود ۱۵۰۰ریال بمیزان دریافتی خود بابت بیمه هرتاکسی اضافه میکند ولی شرکت تعاونی تاکسیرانی که در واقع بایستی حامی وپشتیبان‌ما رانندگان‌تاکسی باشد به این عمل شرکت بیمه کوچکترین اعتراضی‌نمیکند . می‌خواستم بدانم علت اینکارچیست؟

در حال حاضر در تهران حدود یازده هزار وپانصد دستگاه‌تاکسی و سه‌هزاردستگاه کرایه (۵ ریال) مشغول بکار هستند . صاحبان تاکسی ها هرکدام دارای هزار و پانصد تومان سهم در شرکت تعاونی تاکسیرانی تهران‌هستند و رانندگان کرایه هم هرکدام پانصد تومان در این شرکت سهم‌دارند. با اینکه‌چهارسال‌از تاسیس‌شرکت میگذرد برای تامین رفاه حال رانندگان تاکسی اقدام چشمگیری انجام نشده است اگر کار مثبتی انجام داده‌اند لطفا بفرمایند !

خانه سازی

«سید رسول» راننده سالخورده‌نیز سئوالی از شرکت تعاونی تاکسی رانی دارد :

مدتها است اولیای شرکت می گویند میخواهند برای رانندگان تاکسی که معیل هستند خانه بسازند . چرا بتقاضا های مکرر رانندگان متقاضی‌خانه هنوزجواب داده نشده استوبالاخره آیاعمر ما به این خانه های خیالی ! وصلت خواهد داد ؟

یک مویز و چهل قلندر : حکایت تاکسی های تهران است که هر روزصبح در میادین‌پایتخت و خیابانها از این صحنه‌هافراوان دیده میشود که چندین نفر مسافر یک تاکسی را دوره میکنند تاسوار شوند.

بزرگی تبدیل کرده است .

وام

یکی دیگر ا زرانندگان چنین‌درد دل میکند :

شرکت تعاونی تاکسیرانی ازهر راننده تاکسی هزاروپانصد تومان بعنوان سهام دریافت میکند و اولیای شرکت در قبال دریافت این پول هیچگونه امتیازی برای رانندگان تاکسی قائل نیستند فقط در موقع‌خرید لاستیک مبلغ‌جزئی نسبت به نرخ بازار آزاد تخفیف میدهند .

از راننده دیگری بنام علی غفاری درباره وضع تاکسیرانی سئوال میکنیم ایشان‌برخلاف بقیه‌همکاران قبلی خود گفت : شرکت تعاونی تاکسیرانان باعث شده تارانندگان مالک تاکسی خود که روی آن‌کار میکنند بشوند و از طرفی هروقت احتیاج به وام‌داشته باشیم‌شرکت پرداخت میکند .

«مجتبی نیک صفت»درباره حرفه خود چنین حرف میزند :

من از شغل خودم راضی‌هستم و خرج و دخلم از تاکسی درمی‌آید و چون آدم حسابگری‌هستم بموقع کار و استراحت میکنم و هر روز تاکسی خودم را بازدید فنی میکنم و چون ماشین بیمه میباشد در صورت تصادفوایجاد هزینه بیمه بدادم میرسد .کسانی که از تاکسیرانی گله دارند واین کار را شغل کم‌درآمد معرفی میکنند ، رانندگانی هستند که‌اغلب کافه برو هستند و درآمد خود رادر این جور جاها خرج میکنند والا کسی که‌حساب وکتابی‌داشته باشد ، با یک تاکسی درست و حسابی میتواند چرخ زندگی خود را بچرخاند من و همه رانندگان یک ناراحتی بزرگ داریم و آن سنگینی ترافیک شهر تهران است که واقعا برای کسی اعصاب باقی نمیگذارد .

«احمد جوادی‌پور»راننده دیگری گفت : اگر بعضی از افسران و ماموران راهنمائی‌قدری گذشت‌در حق مابکنند دیگرناراحتی وگله‌ای از کارم ندارم.

مصرف بنزین

درباره میزان‌کار و درآمدتاکسی با یکی دیگر از رانندگان تاکسی بنام اسداله تجویدی گفتگوداشتیم

ـ یک تاکسی بطور متوسط در هر ساعت ۳٫۵ لیتر بنزین مصرف میکند (البته درصورتیکه تاکسی‌نو و روبراه باشد) قیمت ۳٫۵ لیتر بنزین حدود ۲۱ ریال است .یک تاکسی در هر ساعت از روز بطور متوسط صد ریال درآمد دارد و اگر ده ساعت کار کنیم‌صد تومان خواهیم داشت که از این مبلغ چهارصد ریال هزینه سوخت و تعویض روغن‌وپنچرگیری ومخارج دیگر است . از ششصد ریال‌باقی مانده سیصد ریال هم بابت‌قسط کنار میگذاریم و بقیه هم صرف مخارج یومیه میشود.

قیمت نمره تاکسی حدود بیست هزار تومان است و اگر کسی بخواهد صاحب تاکسی شود‌اد بایستی چهل هزار تومان داشته باشد .

بیست هزارتومان باید نمره‌بخرد و بابت بیست هزار تومان دیگر هم اتومبیل و مخارج دیگر .... باید تامین کند.

من ابراهیم .... راننده تاکسی کرایه (۵ ریالی) هستم . از صبح تا شام جان میکنم و مایاید حقوق یکده مفت‌خور بنام رئیس خط را بپردازیم اگر وجود اینها لازم است چرا شرکت به آنها حقوق نمیدهد و اگر لازم نیست پس چرا در ماه ششصد ریال از ما پول میگیرند با توجه به تعداد کرایه های ۵ ریالی رقمی که از رانندگان‌دریافت میدارندقابل‌ملاحظه است و ما میخواهیم بدانیم این پول ها بچه مصرفی میرسد؟

« رضا گلچه » راننده تاکسی شماره ۴۳۴۶۳ تهران از اینکه شرکت تعاونی تاکسیرانی نسبت به بیمه کردن تاکسی ها اقدام نمیکند گله‌مند بود و میگفت هیچ دلیلی ندارد که مسئولان شرکت در این باره اینقدر بی‌تفاوتی از خود نشان میدهند . من سئوالی‌از شرکت دارم و امیدوارم حالا که این سئوال در روزنامه اطلاعات منعکس میشود مسئولین امر به آن جواب خواهند داد.

آیا مگر رانندگان‌تاکسی واعضاء خانواده آنها مال این ملک و مملکت نیستند حالا تمام کارگران از مزایای بیمه استفاده می کنند ولی ما از کوچکترین مزایای‌بیمه‌های اجتماعی‌برخوردار نیستیم چرا ؟

از : محمود تربتی

قلب

از پشت میز نشستن خوشش نمیآید!

«انستیتو تغذیه ایران» از کارمندان دفتری و اداری‌دولتی‌و موسسات‌خصوصی وتجار و برخی از کسبه که فعالیت‌بدنی قابل ملاحظه‌ای ندارند ، خواست تا حداقل در روز سه کیلومتر پیاده‌روی کنند و در برنامه غذائی خود بطور جدی تجدید نظر بعمل آورند تا براثر چاقی و عدم تحرک مبتلی به سکته های قلبی ـ بیماری های قلب و عروق دیابت ـ درد های مفصلی از نوع نقرس نشوند.

بررسیهای آماری‌انستیتو تغذیه ، نشان می دهد که بیش از ۶۰ درصد از این قبیل مردم براثرعدم تحرک‌وهمچنین تغذیه پرکالری ، دچار عارضه چاقی بوده و وزنشان از وزن طبیعی (نرمال) زیادتر است و بالنتیجه در معرض خطر ابتلا به بیماریهای خطرناک اشاره شده، قرار دارند .

نظریه کارشناسان

بدنبال هشدار انستیتو تغذیه دو تن از کارشناسان بیماریهای قلب و عروق ، اطلاعاتی در مورد بیماریهای ناشی از چاقی ونحوه مبارزه با آن در، اختیار خبرنگار بهداشتی اطلاعات قرار دادند .

دکتر احمد یوسف پور کارشناس قلب در این مورد گفت :

«بنابر آمار هایی که اخیرا در آمریکا بدست آمده ، شرکت های‌بیمه ادعا می کنند که مرگ و میر براثر بیماریهای قلب و عروق در اشخاص‌چاق تا حدود ۴۰ درصد نسبت باضافه وزنی که دارند ، بیشتراست.

«بهترین راه جلوگیری از چاقی حذف مواد هیدرو کربنه بخصوص قند ـ شکر و شیرینی‌جات از غذای روزانه و در درجه دوم بمصرف رساندن حداقل مواد نشاسته‌یی مثل برنج و نان و سیب زمینی و همچنین مواد چربی حیوانی و تحرک کافی،بخصوص‌پیاده‌روی، میباشد.

«نیز ثابت شده است که‌انجام‌ورزش های‌سنگین‌باعث‌تحریک اشتهاو گرسنگی می شود و در نتیجه آدمی را به‌خوردن غذای بیشتر وادار می کند و بدین جهت اثر کافی در پائین آوردن وزن نخواهد کافی بصورت پیاده‌روی و ورزشهای‌سبک بمراتب موثرتر است .

رابطه باکاهش وزن

دکتر بهرام دولتشاهی یکی دیگر از پزشکان قلب اظهار داشت :

«در مورد کاهش وزن و کاستن مقدار کلسترول خون که رابطه بسیار زیادی با عوارض تصلب شرائین بدن بخصوص در قلب و مغز دارد ، رعایت دو نکته حائز اهمیت است :

۱ـ حذف کلیه مواد قندی‌بخصوص قند و شکر و شیرینی ها از غذای روزانه (چون این مواد در بدن تبدیل به تری گلیسریدها می شوند که‌خود چربی است) .

۲ـ توجه مخصوص به نوع چربی غذا های مصرف شده ، اصولا چربی‌ها را بدو دسته اشباع شده (که در شرایط متعارفی منجمدند) واشباع نشده (که در شرایط متعارفی مایع‌اند) تقسیم می کنند .

برای جلوگیری ازتصلب شرائین‌و پائین‌آوردن چربی خون توصیه می شود که حتی‌الامکان از گوشت پرندگان و ماهی بیشتر استفاده شودو بجای روغن حیوانی از روغن های نباتی جامد از روغن های گیاهی مایع مثل رزت و روغن تخم آفتاب گردان‌استفاده شود . »

هدیه تابستانی آزمایش:

کولر اطاقی آزمایش

محصول جدید

یک کولر زیبا
با قیمت خیلی مناسب
پر از نسیم خنک

۱ـ با مخزن آب بسیار بزرگ
۲ـ قدرت خنک کنندگی فوق العاده
۳ـ قابل وصل به لوله کشی آب شهر
۴ـ بدون احتیاج به کانال کشی

عکس‌ها سخن میگویند

قاطر بادل وجرئت

تعجب نکنید . عکس مونتاژ نیست ... واقعیت‌دارد دهنه یك قاطر به پایه‌تابلوی مخصوص توقف اتومبیلهای شهرداری پایتخت بسته‌شده است ...

شاید تصور کنید که مامورین شهرداری یك‌گاری حامل هندوانه را که صاحب آن گرانفروشی می کرده به شهرداری جلب کرده‌اند! امانه ، اشتباه نکنید ! این قاطر اصلا ایرانی نیست ...

بلکه قاطری است که یك گاری متعلق به دو جهانگرد امریکائی را ازاین شهر به آن شهر می کشد اماچطور این «قاطر» ازخیابان ایرانشهر سر درآورده‌است ودرست‌روبروی در شهرداری پایتخت جایی که قلمرو شهرداری است، کسی‌جرات پارك در مقابلش را نداردو همیشه اتومبیل پونتیاك آقای شهردار می ایستد ، با خیال راحت پارك کرده است ، بدون «حکمت» نیست این قاطر ، قاطر خوشبختی‌است چون صاحبانش که دو جهانگرد امریکائی‌اندباخیال راحت «او» را در این نقطه «پارك» کرده‌و بدیدارشهردار پایتخت رفته‌اند ! بهرحال آنچه را که می توان با اطمینان گفت این است که امکان ندارد یك گاری با قاطر ایرانی اجازه داشته باشد که در این نقطه از خیابان ایرانشهر و درست مقابل در ورودی شهرداری تهران پارك کند !..

در روستا های تربت حیدریه

سیل ۴۰۰ خانه را ویران کرد

تربت حیدریه ـ ٤۳ دهکده تربت حیدریه درمحاصره سیلاب قرار گرفت . سیل تربت‌حیدریه بدنبال ریزش چندساعت تگرگ و باران جاری شدو ٤۰۰ خانه روستایی را ویران کرد.

تنها در روستا های حوض سرخ، خرق بوزان و «کاج ـ درخت» دویست خانه ویران‌شده و ده ها خانه غیر قابل سکونت گردیده است .

دراین روستا ها یکهزار نفر بی خانمان شده‌اند.

همچنین سیل در روستاهای اطراف تربت حیدریه هزاران هکتار زمین کشاورزی از قبیل مزارع جو ، گندم ، چغندر قند و پنبه را از بین برده و خانه های ٤۳ روستاراتهدیدبه‌ویرانی میکند .

براثر جریان سیل قنوات دهات مسدود و محصولات کشاورزی بکلی از بین رفته است و ساکنین قراء نیاز فوری به کمک دارند.

دیروز جمعیت شیروخورشید سرخ تربت حیدریه ۲۳ دستگاه چادر ، ۲۰۰ کیلو نان ، ۱۰۰ کیلو خرما ، ۱۰۰ کیلو روغن نباتی به روستای تاج رود ، گرگ‌آباد و بوزان ارسال داشت و بیش از یکصد چادر دیگر ، پتو و پوشاك و مواد غذائی آماده گردیده که سریعا به دهات مذکور فرستاده خواهدشد.

آقای جهان اندیش فرماندار تربت حیدریه شخصا از دهات آسیب دیده دیدن کرد به نیازمندی های ساکنان روستا های‌سیلزده رسیدگی نمود.آب آشامیدنی وسیله تانکر آب به این قراء فرستاده شد و آب منازل بعضی از روستا ها به وسیله پمپ‌مکنده‌تخلیه گردید.

دیروز جلسه‌ای درفرمانداری این شهر تشکیل شد و درآن رئیس اداره تعاون و امورروستا ها ـ بانك کشاورزی ، مدیر عامل شیرو خورشید سرخ و رئیس کشاورزی تربت حیدریه حضور داشتند در این جلسه تصمیم گرفته شد اکیپ هائی تعیین و به مناطق آسیب دیده فرستاده شود این اکیپ ها دیروز به دهات سیلزده رفتندتا اقدامات فوری در زمینه کمك‌به روستائیان معمول دارند.

تبریز ـ رودخانه « پیغام ـ چای » کلیبر آذربایجان طغیان کردو در روستا های تابعه این بخش سیل جاری شد.

سیل در روستای «اوانلو» کلیبر مادر و دختری را باخود برد.

سیل ۸ پل بزرك را در مسیر راه‌اهر ـ کلیبر و اوغاش‌منهدم کرده و ارتباط این سه نقطه‌با هم قطع شده‌است .

خسارت ناشی از سیل در روستا های دمری ،قشلاق کلاله و « ساری دره » بیش از سایر دهات است .

در سواد کوه

در دوازده روستای منطقه سوادکوه ، نودو دو خانه‌براثر نفوذ آبهای حاصل از بارندگی های اخیر ریزش کرده است و کمك های‌شیروخورشیدسرخ و کمك های‌شیروخورشیدسرخ بروستائیان این منطقه ادامه دارد.

این روستا ها در منطقه «راست‌وپی» ، « سواد کوه » و در دامنه‌ارتفاعات قرار دارندو هر لحظه بر تعداد خانه های ویران شده اضافه میشود.

خبرنگار ما در پل سفید گزارش داد : دیروز بدستور استاندار مازندران ، یك کمیته امداد در شاهی تشکیل شد و بدنبال کمك های قبلی چهل دستگاه چادر به قراء سیل‌زده ارسال گردید.

سیل در «ورسك»

ورسك : بعداز ظهر دیروز بدنبال ریزش باران سیل‌آسا در ورسك و اطراف سیل‌مهیبی در راه شوسه تهران ـ فیروز کوه ، شاهی بین شور آب و ورسك‌جاری شد و قسمتی از این راه منهدم گردید.

بعلت سیل بردگی در این قسمت از راه دیروز رفت‌وآمد وسائط نقلیه برای مدت کوتاهی دراین راه قطع شد.

دیوار رودخانه شکست

تبریز ـ دیشب در سیه‌چشمه آذربایجان بمدت ۳ ساعت‌باران وتگرگ باریدوبراثراین‌بارندگی آب رودخانه مرزی‌ارس ،بمقدار زیادی بالا آمد .

بعلت افزایش آب رودخانه ، یکصد متر دیوار‌ه‌رودخانه منهدم شد گزارش رسیده از خوی حاکی‌است : راه خوی ـ شاهپور دچار سیل‌بردگی شده ودر این جاده فقط کامیون هاواتوبوسها آنهم با اشکال می توانندرفت‌و آمد کنند . رفت وآمد در این راه برای‌اتومبیل شخصی‌میسر نیست و چندین دستگاه‌اتومبیل که از تبریز به مقصد رضائیه وبالعکس حرکت کرده‌اند ، در منطقه «قره‌تپه» ۱۵ کیلومتری خوی متوقف شده‌اند .

در خراسان

صبح امروز از طرف استانداری خراسان اعلام شد در نتیجه جاری شدن سیل‌وریزش تگرگ شدید در تربت حیدریه وحومه به مزارع و قنوات بیش‌از چهل روستا واقع دربخشهای« کدکن» وحومه رشتخوار از توابع‌تربت خسارات سنگینی وارد آمده و ارسال کمکهای اولیه وسیله امدادگران به مناطق سیلزده‌به سرعت ادامه دارد .

درحومه کاشمر نیز تگرگ محصولات کشاورزی بیش از بیست قریه را نابود ساخته‌و در حومه‌برداقکن‌واسفراین‌خسارات سیل زیاد است .

درسرولایت بدنبال جاری‌شدن سیل مهیب به قراء سلطان میدان ، نوسراوچکنی خسارات فوق‌العاده‌ای وارد آمده‌ودر این مناطق صدها راس ازاحشام‌طعمه سیل شده‌اند .

درسرولایت علاوه‌بر انهدام مزارع کشاورزی یك زن‌و یك دختر بچه ۸ساله نیز بر اثر ریزش آوار کشته شدند .

آسیب دید

پل‌سفید : ساعت ده صبح :بعد از ظهر دیروز بدنبال انقلاب مجدد هوا در منطقه گدوك و ارتفاعات «خطیر کوه » سیل عظیمی جاری شد و از دو گل‌تا ورسك قسمتی‌از راه آهن‌ناحیه شمال آسیب‌دید .

سیل دردامنه«خطیر کوه» بیش از سیصد راس گاو و گوسفند راباخود برد و تگرگ خسارات زیادی به‌باغات‌ومزارع کشاورزی وارد آورد .

سیل در جاده قم

از ساعت ۷ونیم بعد از ظهر دیروز براثر رگبار شدید، سیل عظیمی در جاده تهران ـ قم(کیلو متر۲۲و ۵۰تا۷۰) جاری شد و قسمت مهمی از جاده را باگل و لای پوشاند وراه رفت وآمد را بست.

سیل دیروز در کیلو متر ۵۰تا ۷۰ جاده تهران ـ قم یک اتومبیل سواری کرایه را که دارای ٦ سرنشین بود به کام خود فرو برد واز مسیراصلی منحرف کرد.

یکی از سرنشینان این اتومبیل ناپدید شد ولی پنج سرنشین دیگر را ماموران راهداری و پلیس راه بادشواری نجات بخشیدند و به بیمارستان قم رساندند. خبرنگارما گزارش میدهدکه‌از سرنشین‌ناپدید شده این اتومبیل، هنوز اثری بدست نیامده است. گفته می‌شود که سرنشین ناپدید شده را سیل باخود برده است.

شب گذشته پس از جاری‌شدن سیل ، وسایل کمکی از تهران وقم به‌نقاط سیل زده ارسال شد . در ساعت ده‌ونیم دیشب، گل ولای از سطح جاده‌برداشته شد وراه‌برای رفت وآمد وسایط‌نقلیه که بناچار دردو طرف‌متوقف شده بودند ،باز شد.

هراز ریزش کرد

وزارت‌راه همچنین اعلام‌داشت: بعد از ظهر دیروز در جاده های سمنان ـ هراز ـ شمشک ـ فیروزکوه براثر جاری شدن‌سیل، خساراتی بپراهها وارد آمد وراه هراز در کیلو متر ۸۰ و کیلومتر ۹۷ تهران (بالای آب‌اسک) در چند نقطه‌کوه ریزش کرد.

ماموران در ساعت ۱۲ شب توانستند قسمتی از جاده را پاک کنند ورفت وآمد اتومبیلهائی راکه در دو طرف جاده متوقف شده بودند ، برقرار سازند.

هراز بسته شد

آمل ـ ازساعت ده دیشب‌جاده هراز « تهران ـ آمل » بر اثر جاری شدن سیلاب از کوه ، بسته شده است و در دو طرف جاده ۷۰۰ـ ۸۰۰ اتومبیل و اتوبوس متوقف شده‌است .

سیلاب در کیلومتر ۵۸ راه آمل‌ـتهران‌ودر حوالی« کهرود» جاری شده است .

سطح جاده را سیلاب فرا گرفته و هر لحظه شدت‌جریان سیل بیشتر می شود .

سرنشینان اکثر اتومبیلهایی که بین‌راه مانده‌اند ،مسافران دریابودند که آخر وقت دیروز از آمل به تهران حرکت کرده‌اند .

اغلب مسافرین‌شمال که‌دیشب از آمل راه‌افتاده‌اند ،به آمل مراجعت کرده واز طریق راه چالوس به کرج‌راهی تهران می شوند .

تنها ماشین وزارت راه درراه هراز بین سیلاب قرار گرفته‌و نتوانست برای باز شدن راه اقدامی کند .

انسداد راه هراز درمحل کهرود ازنیمه‌راه بازگشته ومجدداعازم آمل‌شده‌بودند .

طی یك حادثه رانندگی در جاده هراز

۵ نفر کشته و یک نفر مجروح شدند

آمل : صبح امروز طی یك حادثه رانندگی که در ٤۲ کیلومتری جاده آمل به طرف تهران رویداد ۵نفر سرنشینان یك اتومبیل سواری کشته‌شدند ویك‌پسربچه یکساله بسختی مصدوم گردید.

حادثه بر اثر برخورد اتومبیل سواری شماره ٤۳۸۱۱ تهران‌د به‌رانندگی ستوانیکم علی‌میر کاظمی باتریلر شماره ۱۹٤۹۳ به‌رانندگی غلامعلی‌فضائی اتفاق افتاد.

دراین‌حادثه اتومبیل سواری به‌آهن‌پاره‌ئی تبدیل شدوراننده و٤تن از سرنشینان ان که‌هنوز هویتشان معلوم نیست کشته شدند.

بقرار اطلاع مقتولین بعلت

تحصیل در انگلستان

برای اطلاعات راجع به تحصیل و رزرو جا در انگلستان با نماینده دی . آر.لوئلین مشاوران تحصیلی ، تلفن ٦۲۹۷۵۸ خیابان عباس آباد ـ شماره ۹۹ـ صندوق پستی ۱۹۵٤ـ۱۱ بین ساعت ۸ تا ۱۳ تماس بگیرید .

آ ـ ۱۹٦۹۰

مجله دنیای ورزش منتشر شد

نتایج مسابقه اسبدوانی دیروز

در مسابقه های اسبدوانی‌که دیروز در حضور والاحضرت شاهپور غلامرضا پهلوی و همسرشان والاحضرت منیژه‌در پیست اسبدوانی «خرگوش‌دره» انجام شد مریم هاراطونیان ، روشن‌فیروز و ماری‌گیابرحریفان خود پیروز شدند .

در مسابقه سوارکاری باپونی (اسبهای کوچک) رامین‌شاکی، آتوسا فیروز و لیزالینک بترتیب مقامهای اول تا سوم را بدست آوردند .

نرخ بهره اوراق قرضه کاهش یافت

★ اوراق قرضه پنج ساله با بهره ۵ر۸ درصد و هفت ساله با ۹ درصد ازاول‌تیر ماه جاری انتشار می‌یابد

طبق اطلاعیه بانک مرکزی ایران از اول تیر ماه ۱۳۵۱ تغییراتی در انتشار اوراق‌قرضه پدید آمده است براساس این تغییرات انتشار اوراق قرضه یکساله فعلا متوقف شد . نرخ بهره اوراق ۳ ساله از ۹درصد به ۸ درصد تقلیل یافت. ضمنا اوراق قرضه ۵ ساله با بهره ۵ر۸درصددرسال واوراق۷ساله بابهره ۹ درصد در سال ازاول تیر ماه انتشار خواهد یافت .

یک مقام بانک مرکزی‌درباره علل این تغییرات گفت : کاهش نرخ بهره در بازارهای جهانی و تمایل نرخ های بهره به تنزل در داخل کشور و همچنین‌نظر به اهمیتی که انتشار اوراق قرضه بلند مدت در توسعه‌بازار سرمایه کشور دارد ، اقدام به انتشار اوراق جدید شده است. همین مقام افزود چون اوراق قرضه را میتوان درحال حاضر قبل از سررسید از طریق‌معامله در بورس اوراق بهادار تهران نقد کرد ، لذا انتشار اوراق قرضه یکساله متوقف و اوراق بلند مدت‌تر جانشین‌آن گردید.

وی همچنین گفت‌که از آنجا که اوراق قرضه درکلیه‌کشورها یکی از مطمئن ترین سرمایه ـ گزاریها بشمار میرود وبا توجه به استقبال شایانی که ازاوراق قرضه منتشره در ایران بخصوص طی یکسال گذشته بعمل آمده است ، بنابراین بمنظور ایجاد هماهنگی دربازده سرمایه گذاریهای مختلفتجدید نظر در نرخهای بهره اوراق قرضه و مدت آن ضروری تشخیص داده شده است .

دعوت مجمع عمومی

ازسهامداران شرکت سهامی خاص‌پارس‌لوکس دعوت میشود برای‌انعقاد مجمع عمومی عادی و فوق‌العاده بمنظور رسیدگی‌و اخذتصمیم درباره مطالب ذیل درروز یازدهم تیر ماه ساعت ٤ بعدازظهردر محل‌شرکت حضور بهمرسانند .

دستور جلسه :

۱ـ استماع گزارش هیئت مدیره راجع به قرارداد های اخیر شرکت .
۲ـ رسیدگی‌و تصویب بیلان و محاسبات سالیانه شرکت .
۳ـ بحث و مذاکره و اتخاذ تصمیم‌راجع‌به پیشنهادات‌هیئت مدیره .
٤ـ تصمیم‌راجع‌به خط مشی آتیه و سیاستهای مالی وفنی شرکت .

آ ـ ۱۹۹۹۰ شرکت‌سهامی‌خاص‌پارس‌لوکس

خبرهای تلفنی شهرستانها

زلزله دوبار آوج را لرزاند

آوج ـ دیروز زلزله،بفاصله یکساعت ، دوبار آوج وحومه را بشدت تکان داد .

اولین زلزله ساعت ٤ر۳۰ دقیقه صبح روی‌داد .

با وقوع این زمین‌لرزه ، اکثر مردم آوج‌که‌خواب‌بودند، سراسیمه از خواب پریدند و به کوچه‌ها و خیابانها، ریختند .

٦ گرگ ۵۰ گوسفند را دریدند

قوچان ـ نیمه‌شب‌گذشته شش گرگ گرسنه به گله گوسفندی در مراتع روستای « مایوان » از توابع قوچان حمله کردند و بیش از پنجاه گوسفند را دریدند این گله گوسفند که تعداد گوسفندان آن به یکهزار راس میرسید متعلق به اهالی روستای «مایوان » بود و تنها یک چوپان داشت .

مردی با گلوله کشته شد

قروه کردستان ـ در یک نزاع دستجمعی که درروستای « سراب » قروه روی داد ، مردی بنام حسین‌مرادی‌بضرب گلوله کشته شد و ۹نفرمجروح گردیدند . از این عده ، محمد شریف سرابی و برانعلی‌رستمی براثر اصابت گلوله مجروح شده‌اند و ۷ نفر بقیه‌با ضربات چوب و چماق‌زخمی‌گردیده‌اند. نزاع براثر اختلاف قبلی ، بین دوطایفه روی‌داده است .

نوزاد بدون دست

پرمسر ـ زنی بنام مرضیه همسر عبدالله رستم‌پورازاهالی « روشن‌ده » پرمسر نوزاد دخترتی بدنیا آورد که فاقد ۲ دست می‌باشد ، این دختربچه زنده است .

راننده‌رهگذری را کشت ومتواری شد

اهواز ـ رهگذری بنام‌محمد رضایی در یک حادثه رانندگی درراه اهواز ـ اندیمشک ، راننده اتومبیل ، پس از تصادف ، بسرعت از محل حادثه فرارکرد . کشته شد .

راننده کامیون ، محموله‌راسرقت کرد

شیراز ـ راننده کامیون یکی ازگاراژ های باربری شیراز بنام عباس فرهمند معروف به دمکردی ، سیصدکیسه « آرد» را که قرار بود از شیراز به بندرکنگان حمل کند و تحویل یکی از بازرگانان بدهد ، بسرقت برد و متواری شد .

دیروز شهرهای ساحلی شلوغ بود

بندرپهلوی ـ دیروزشهرهای شمالی و ساحلی از عده زیادی مسافر دریا پذیرائی کردند ولی‌بعلت‌سردی آب دریا کمتر کسی توانست دردریا آب‌تنی کند . دیروز بسیاری از مسافران دریا را دانش‌آموزان تشکیل‌داده‌بودند که پس از پایان‌امتحانات برای استراحت و استفاده از آب دریا بشهر های ساحلی‌عزیمت کرده‌بودند .

دانش‌آموز ۱۸ ساله زیر اتوبوس رفت

یزد ـ اتوبوس مسافری شماره ۷۹۱۱۱ تهران هنگام خروج از گاراژ « در یزد »، دانش‌آموز ۱۸ ساله‌ای بنام صادق‌دروازه‌را زیر گرفت و اورا کشت .

بهنگام حادثه رضا نیکدل کمك‌راننده اتوبوس پشت رل‌بود که پس‌از تصادف متواری شد .

بهرام قشقایی راننده اتوبوس ، تحت تعقیب قرار گرفت .

در سقوط مینی‌بوس دو نفر کشته شدند

رامسر ـ مینی‌بوسی‌هنگام عبور از راه‌چابکسر ـ کلاچای به‌رودخانه سقوط کرد ویك زن ویك مرد که‌ازسرنشینان آن‌بودند کشته شدند . در این‌حادثه راننده و۵سرنشین مینی‌بوس نیز مجروح شدند .

دعوت مجمع عمومی فوق‌العاده کابل‌سازی ایران بایکا (شرکت سهامی خاص)

مجمع عمومی فوق‌العاده کابل‌سازی ایران بایکا (شرکت سهامی خاص) درساعت ۱۲ صبح روز شنبه ۱۰ تیرماه ۱۳۵۱ (اول جولای ۱۹۷۲) درمحل شرکت واقع درخیابان کریم‌خان‌زند ساختمان شماره ۱۳۲ ـ طبقه پنجم تشکیل میگردد .

از صاحبان سهام شرکت دعوت میشود که درروز و ساعت مقرر درجلسه حضور بهمرسانند .

دستور جلسه بقرار زیر است :
۱ـ تغییر بعضی مواد اساسنامه .
۲ـ مسائل متفرقه .

ایران بایکا (شرکت سهامی خاص)
آ ـ ۱۹۹۱٦

نرخ مصالح ساختمانی

قیمت آجر و گچ و آهك در تهران ، شمیرانات وشمال شهر جداگانه تعیین شده‌است

نرخ مصالح ساختمانی در نواحی پایتخت

۱ـ گچ یك خروار پای کوره	۱۱۵ ریال
تا حدود خیابان تخت طاوس	۱٤۵ «
درنواحی عباس آبادومجیدیه ومهرآباد و یوسف‌آباد	۱٤۸ «
قلهك و داودیه	۱۵۳ «
شمیرانات	۱٦۰ «
۲ـ آهك یك خروار پای کوره	۱۲۰ «
حدود خیابان تخت طاوس	۱۵۰ «
نواحی عباس‌آباد ویوسف‌آبادو مجیدیه ومهرآباد	۱۵۵ «
قلهك و داودیه	۱٦۰ «
شمیرانات	۱٦۵ «
۳ـ آجر فشاری یك هزار قالب پای کوره	٤۸۰ «
حدود تخت طاوس	٤۸۰ «
درنواحی عباس‌آباد، یوسف‌آباد، مجیدیه و مهرآباد	۵۸۰ «
در قلهك و داودیه	٦۰۰ «
شمیرانات	٤٦۰ «

شماره ۵۲٦۹ ـ ۷۲۱۰ ر
تاریخ ۱۱ر۳ر۵۱
نرخ رسمی شهرداری پایتخت برای مصالح فروشان سطح شهر تا اطلاع ثانوی حداکثر ۱۰ درصد بالاتر از نرخ های تعیین شده مورخ ۱ر۳ر٤۸ ـ شماره ۹٤٦ تعیین می گردد .

آ ـ ٤۰۰۱۲

سازمان اوقاف

اطلاعیه در مورد سرپرستان حج

بموجب تصویب نامه هیات وزیران و آئین‌نامه مصوبه شورایعالی حج اداره امور حجاج و زائران بیت‌الله الحرام منحصرا برعهده سازمان اوقاف محول گشته است و چون با بررسی های کافی معلوم گردید در موسم حج سال جاری تامین وسائل مسافرت و رفاه بیش از سی هزار نفر زائر ایرانی ممکن نیست ناگزیر تعداد زائران خانه خدا برای ذیحج ۱۳۹۲ قمری سی هزار نفر در نظر گرفته شد .

اینک سازمان اوقاف با توجه بمراتب فوق در نظر دارد سیصد نفر سرپرست برای سیصد کاروان یکصد نفری که ترتیب خواهد داد انتخاب نماید و بموجب این اطلاعیه علاقمندان را از مراتب آن آگاه میسازد . کسانی که با ملاحظه شرایط‌زیر مایل بقبول چنین مسئولیتی باشند میتوانند از تاریخ دهم تیرماه لغایت بیست و پنجم تیر ماه ۱۳۵۱ همه روزه غیر از ایام تعطیل در ساعات اداری بادارات اوقاف در شهرستانها و اداره کل امور حج در تهران (خیابان فرانسه) مراجعه ویا دریافت و تکمیل و تسلیم اوراق چاپی مخصوص نام نویسی کنند تقاضای کسانیکه تاکنون در اینباب درخواستهائی تسلیم و رسید هائی دریافت داشته‌اند بموجب این آگهی کان لم‌یکن خواهد بود .

داوطلبان باید دارای شرایط زیر باشند :

۱ـ صلاحیت ایمانی و مالی و اخلاقی و اجتماعی آنان محرز باشد .
۲ـ سواد فارسی داشته باشند .
۳ـ کمتر از ۳۰ و بیش از ٦۰ سال نداشته باشند .
٤ـ نقص بدنی نداشته و سلامت روح و جسم آنان مورد تائید مقامات ذیصلاح باشد .
۵ـ حرفه اصلی آنها متناسب باسرپرستی‌کاروان وپذیرائی از حجاج باشد و در این کار باسابقه باشند .
٦ـ مقیم و اهل شهرستانی باشند که برای حجاج آن شهرستان تقاضای سرپرستی مینمایند .

۷ـ مبلغ پنجاه هزار ریال بحساب سازمان اوقاف‌که شماره آن در اوراق چاپی فوق‌الذکر اعلام گردیده است به عنوان‌سپرده تودیع نمایند . این مبلغ برای آنست که اگر کسانی بسرپرستی انتخاب شوند و بعد از قبول آن خودداری کنند مبلغ مذکور بنفع امر حج ضبط گردد . سپرده های دیگران بصاحبان آنها مسترد خواهد شد .

سرپرستهای منتخبه با عقد قرارداد عهده‌دار انجام هرگونه کارهای مربوط بمسافرت و زیارت حجاج تحت سرپرستی خود و کلیه مخارج آنان خواهند شد . (قربانی برعهده خود زائران است .)

کسانی که برای سرپرستی انتخاب میشوند :

۱ـ باید برطبق شرایط و ضوابطی که در تقاضانامه های چاپی نوشته شده است برای انجام امور سرپرستی و پذیرائی از حجاج با سازمان اوقاف قرارداد منعقد نمایند .
۲ـ یکنفر راهنمای روحانی که صلاحیت اخلاقی و دینی او محرز باشد برای هدایت مذهبی کاروان و یکنفر پزشک عمومی صاحب صلاحیت برای حفظ بهداشت و تندرستی‌حجاج همراه کاروان خود سازند .
۳ـ هرمتقاضی حج بابت بهای بلیط هواپیما و مخارج غذا و مسکن خود از لحظه عزیمت از ایران تا مراجعت بایران مبلغ پنجهزار تومان خواهد پرداخت . حجاجی که مایل باشند در منی بجای چادر از ساختمان و در ایام حج از وسائل نقلیه اختصاصی «سواری» استفاده نمایند یکهزار تومان علاوه‌برمبلغ فوق تادیه خواهند کرد .

تبصره ـ مبلغ مورد بحث از طریق سازمان‌اوقاف دراختیار سرپرستان قرار خواهد گرفت و سرپرستان بهیچوجه حق مطالبه وجه نقد و چك و سفته و سند ذمه‌ای و نظایر آنها را اززائران نخواهند داشت . در صورت تخلف ، وجوه دریافتی از حجاج از محل سپرده آنان بصاحبان آنها مسترد خواهد شد ومتخلف تحت تعقیب قرار خواهد گرفت .

٤ـ سرپرستها مکلفند در قبال هریک نفر زائر تحت سرپرستی خود یکهزار تومان سپرده نقدی باوقاف بسپارند (برای کسانی که طبق بند فوق در منی ساختمان اجاره کنند بجای یکهزار تومان باید یکهزار و پانصد تومان سپرده‌بپردازند) این مبلغ برای آنست که اگر سرپرست کاروان در عربستان سعودی برابر قرارداد و بنحو مطلوب قادر بانجام تعهدات خود نشود سازمان اوقاف از آن مبلغ امور کاروان را اداره نماید . استرداد سپرده های دیگران تا سه ماه پس از مراسم حج‌صورت خواهد گرفت .

۵ـ شرکت دو یا چند سرپرست باهم ممنوع است .

٦ـ سرپرستها باید قبل از ماه شوال نسبت بتهیه جا در جده ، مکه ، مدینه ، و منی اقدام و مراتب را با گواهی‌نماینده سازمان اوقاف در عربستان سعودی دایر بوسعت و مناسبت و وسائل آسایش بناها باین سازمان اعلام دارند .

۷ـ سرپرستها موظفند برای‌بانوانی‌که با آنان بزیارت خانه خدا میروند اطاق خواب و غذاخوری و دستشوئی جداگانه و مستقل تهیه نمایند .

۸ـ تخلف از تعهدات و ضوابط مقرره در هرمرحله از مراسم و در هرشرایطی از زمان و مکان که باشد موجب ابطال گذرنامه سرپرستان ویا خدمه آنان خواهد بود .

سازمان اوقاف در سالهای آینده‌ازوجود آنعده ازسرپرستها استفاده خواهد کرد که در رعایت مقررات و انجام وظایف و تعهدات ، همکاری و حسن نیت کامل نشان دهند .

(شعبه بانک‌عمران‌شهرستان بروجردطی‌مراسم باشکوهی گشایش‌یافت)

دراین‌مراسم فرماندار بروجردطی‌بیاناتی به خدمات بانك عمران در مملکت اشاره نمود و اظهار داشت اینگونه موسسات اعتباری در پیشرفت هدفهای انقلاب‌نقش موثری دارند

بروجرد ـ بانک عمران شهرستان بروجردطی‌تشریفات خاصی وسیله آقای مجتهدی فرماندار افتتاح و بلافاصله کار خود را آغاز نمود، بمناسبت افتتاح‌این بانک که‌عملیات ساختمانی‌آن در نیمه دوم سال ۱۳۵۰ در خیابان صفا شروع و چندی قبل پایان یافت ، فرماندار، شهردار و گروه کثیری‌از محترمین وبازرگانان‌و اصناف حضورداشتند پرچمهای الوان بانک عمران کمبر روی آنان‌مزایای حسابهای مختلف نوشته شده بود در خیابان های اصلی شهر بچشم میخورد سر در بانک عمران و محوطه داخلی باتمثال شاهنشاه آریامهر ، علیاحضرت شهبانو و والاحضرت ولیعهد و پرچمهای سه رنگ ایران تزئین و چراغانی شده بود ابتدا سلام شاهنشاهی نواخته شد آنگاه هابهنگام درخواست‌وامهای‌ضروری اظهار داشت مایه بسی خوشحالی است‌که‌کلیه عواید این بانک صرف امور خیریه در مملکت میگردد و این خود از مواردی است که کلیه کارمندان و کارکنان بانک عمران بدان افتخار مینمایند و خویش را درامر کار های اجتماعی سهیم و شریک میدانند پس‌از بیانات‌ایشان آقای عبدالعظیم شهرام بنمایندگی‌از اطرافکلیه بازرگانان واصناف‌شهر پشت میکرفون قرار گرفت ضمن ایراد خطابه‌ای اظهار داشت خوشبختانه در کشور ما براثر برخوردآری از یک سیاست‌مستقل ملی و ثبات کامل ،هم‌اکنون تعداد زیادی از اینگونه موسسات پولی و اعتباری در اقصی نقاط کشور در گردش چرخهای‌عظیم‌اقتصادمملکت نقش خود رادر امور سازندگی‌و

آقای مجتهدی فرماندار بنام شاهنشاه آریامهر بانک عمران را افتتاح نمود

سپس آقای مجتهدی فرماندار بروجرد رشته سخن‌را بدست‌گرفت وضمن سخنان جامع و ارزنده در باره اهمیت بانک هادر توسعه‌امور بازرگانی ودادو ستدوایجاد تحرک دررشته های‌کشاورزی ـ دامداری ـ ساختمانی ـ کارخانه های تولیدی و صنعتی بزرگ و کوچک ـ بازرگانی‌و سایر وامهای ضروری‌به تفصیل بیان واضافه نمود پیشرفت همه جانبه‌ای که درطی چندسال اخیراز پرتو توجهات رهبر مدبرو مال اندیش شاهنشاه آریامهر نصیب ملت ایران شده و بر اثر ثبات سیاسی و اقتصادی خاصی که در حال حاضرموجب ستایش و تحسین بسیاری از زمامداران بزرگ جهان شده است همه روزه شاهد توسعه وگسترش موسساتی هستیم که‌در پیشرفت هر چه سریعتر این مملکت بسوی‌ترقی و افتخار و رفاه و آسایش عمومی سهیم و شریک میباشند آقای مجتهدی فرماندار در پایان سخنان خویش اظهار داشت امیدوارم اهالی محترم بروجرد مخصوصا بازرگانان و اصناف و سایر صنایع بتوانند از این تسهیلات بنحو شایسته‌ای استفاده نموده و موجب آن شوند تا کار های عمرانی و تولیدی دراین شهر مستعد وآماده مورد بهره‌برداری قرار گیرد آقای فرماندار با قطع نوار سه رنگ‌بنام نامی شاهنشاه آریامهردر بین‌ابراز احساسات شدید مدعوین بانک عمران را افتتاح نمود و بانک کار خود را آغاز کرد آنگاه ازمدعوین پذیرائی گرمی بعمل آمد که تاپاسی از شب ادامه داشت :

آقای شهرام بنمایندگی از طرف بازرگانان و اصناف سخن گفت .

فرماندار هنگام افتتاح حساب

آقای‌مسعودمحبی‌رئیس‌روابط‌عمومی بانک عمران ضمن‌تاریخچه تاسیس بانک عمران که از فروش املاک اختصاصی بامرهبرعالیقدر وملت نواز ایران شاهنشاه آریامهر تشکیل شده‌بود بیان وضمن‌تشریح جامعی هدف این بانک را در جلب رضایت مردم و حمایت کامل از تجارو پیشه‌وران و صاحبان‌صنایع وتامین رفاه‌وآسودگی خاطر دانش آموزان و دانشجویان و خانواده انقلاب کشور درراه تکامل بسوی هدفهای عالیتر تحت عنوان ایجاد شرایط زندگی بهتر برای همه ایفا مینمایند و بانک عمران نیز که وابسته به بنیاد پهلوی است در انجام این خدمات ملی‌ومیهنی نقش موثر و قاطعی را دنبال مینماید که در اندک مدت توانسته است توجه اکثر صاحبان صنایع موسسات عمرانی مملکت ،بازرگانان واصناف معتبر را بسوی خویش جلب کند.

جسدی در اتومبیل

بامداد امروز کسانی که از خیابان ظفر (پل امیر بهادر) می‌گذشتند داخل پلیموت سبز رنگ شماره ۱۹۲۳۲ روی تشک عقب جسد مرد جوانی را مشاهده کردند .

جریان به کلانتری ۱۲ اطلاع داده شد و چون هردم برعده کسانی که برای تماشای جسد جمع می‌شدند افزوده میشد، روی جسد یک پتوی قرمز رنگ انداخته شد و جریان واقعه به اطلاع دادستان تهران رسید تا بازپرس و پزشک قانونی را جهت معاینه محل و انتقال جسد به سالن تشریح اعزام دارد .

با توجه به اینکه جسد در تشک عقب اتومبیل به دست آمد استنباط میشود که از محل دیگری به این نقطه منتقل شده است. کلانتری ۱۲ از روی شماره ، مشخصات صاحب اتومبیل را از اداره راهنمائی استعلام کرد و از اداره انگشت نگاری خواست که از جسد و قسمتهای مختلف اتومبیل انگشت‌نگاری شود .

بقیه در صفحه ٤

اتومبیل حامل جسد

گرما باعث جریمه شد

یك راننده ۲۳ ساله که پریشب برای آبتنی وارد حوض میدان راه‌آهن شده بودامروز دریك‌دادگاه بخش جریمه شد .

او که محمود میرحسینی نام دارد گفت : گرماکلافه‌ام کرده بود داشتم دیوانه می شدم‌که برای خنك کردن‌خود واردحوض نزدیکترین میدان شهرشدم،ولی‌مامورشهرداری مرا از حوض بیرون کشید و به کلانتری ۱۷ تحویل داد.

جسد کودك گمشده در چاه پیدا شد

جسد یك کودك سه ساله که نه روز پیش گم شده بود ، در چاهی در نعمت آباد پیدا شد .

پدر این‌کودك همان روزگم شدن فرزندش را به ژاندارمری نعمت آباد اطلاع داده بود .

کودك داود کریمی نام داشت .

تلویزیون آمریکائی
جنرال الکتریک
آئینه افسانه‌ها
general electric U.S.A.

سوءاستفاده از دفترچه حساب در گردش

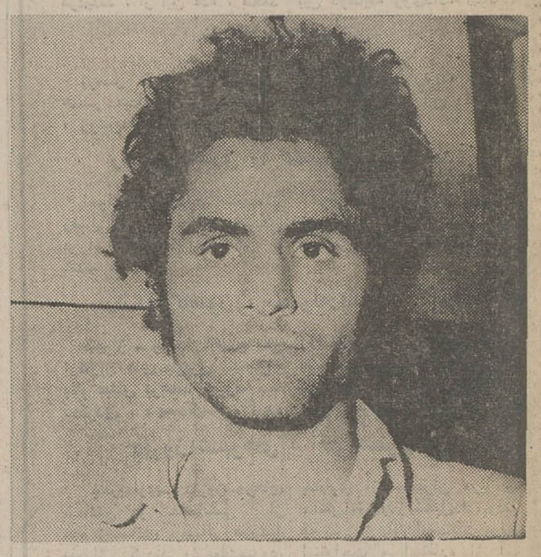

حمید

کلانتری مرکز امروز مرد ۲۰ ساله‌ای را به دادسرا معرفی‌کرد که متهم است با جعل مهر بانك صادرات و الصاق عکس خود به یك دفترچه «حساب درگردش» ، درصدد دریافت پول از این بانك بوده است .

متهم حمید مجتبی نام‌دارد و اهل خوزستان است . مقامات بانك صادرات به کلانتری مرکز گفته‌اند که اخیرا درمهمانخانه‌ها و نقاط بین راه دفترچه های حساب درگردش بعضی‌افراد سرقت شده‌است، ولی حمید اظهار داشته‌است که فقط همین یك دفترچه به دست او افتاده است .

حمید گفته است : از خوزستان به اصفهان رفته بودم‌و دراین‌شهر درراهروی یك‌مهمانخانه این دفترچه را پیدا کردم ، به تهران آمدم ، عکس خود را جای صاحب حساب‌چسباندم و سپس به خیابان بوذرجمهری (مقابل مسجد شاه) رفتم و دادم یك مهر بانك صادرات برایم درست کردند و مهر را روی عکس‌زدم‌وسپس برای‌دریافت پول به بانك مراجعه کردم‌که دستگیر شدم .

دفترچه دارای هشت‌هزار و ده تومان پول بود و من برای جلوگیری از سوء ظن بانك‌میخواستم‌پنجهزارتومان برداشت کنم .

دفترچه متعلق به عباس اورنك اهل اراك بود که به بانك اعلام کرده بود دفترچه‌اش‌دراصفهان سرقت شده است .

سرهنگ‌حجت رئیس کلانتری مرکز که تحقیقات از متهم زین نظر او انجام شده است از اداره‌آگاهی خواسته‌است که تحقیقات دامنه‌داری پیرامون سوابق متهم بعمل آورد .

صفحه اول دفترچه حساب در گردش با عکس متهم

۵ تصادف منجر بمرگ در تهران

ساعت ۸ و سی دقیقه دیروز اتومبیل سواری شماره ۱۶۳۱۶ تهران ج براندگی ایوب حجتی‌که در خیابان قزوین در حرکت بود با تقی مضعفیان تصادف کرد و باعث فوت او شد .

کارشناس تصادفات ، راننده اتومبیل را در وقوع این حادثه مقصر تشخیص داد‌وخاطرنشان ساخته است‌که بعلت تغییرناگهانی مسیر اتومبیل این حادثه بوقوع پیوسته است .

کافی از وسیله نقلیه جلو، هنگام گردش براست از طرف راننده کامیون تشخیص داده است .

مجروح در گذشت

ضمنا چراغعلی زحمتکش که ده روز پیش در بخش ۱۶ تهران در یك‌حادثه رانندگی‌مجروح شده بود در بیمارستان سینا درگذشت.

جسدی در آبشار دوقلو

دیروزمامووران ژاندارمری اوین، زیر آبشار دوقلو (بالای‌پس‌قلعه) جنازه یک مرد ظاهرا ۲۵ ساله را پیدا کردند که از مرگ او حدود یک هفته میگذرد.

متوفی شلوار مخمل مشکی، پیراهن نازک راه راه آبی‌رنگ و کت آمپرمابل برتن داشت و بالای سرش یک کیسه نایلونی پراز آب به‌دست آمد .

ماموران اینک در صددکشف هویت متوفی‌هستند. جسدجهت تعیین علت مرگ به پزشکی‌قانونی فرستاده شده است.

مرگ موتورسوار

● در همین موقع در خیابان شمیران‌اتومبیل‌کرایه‌شماره ۲۸۸۱۹ براندگی عباس رضائیان با علی سیری ۱۸ ساله تصادف کرد و او را کشت .

علی سیری با موتورسیکلت‌حرکت میکرد .

کارشناس تصادفات علت وقوع حادثه راانحراف بچپ موتورسوار تشخیص داده است.

سقوط مسافر از اتوبوس

اسمعیل شریفی مسافر اتوبوس شماره ۷٤۲۱ «اتوکن» هنگامی که اتوبوس از میدان شهباد می ـ گذشت ازداخل اتوبوس پائین‌افتاد و درگذشت . ماموران انتظامی غلامحسین حاج قاسمعلی راننده اتوبوس و علی شاگرد او را به دادسرای تهران تسلیم کردند.

کامیون کمپرسی

دیروز کامیون کمپرسی شماره ۱۵۲۹ در خیابان اردشیرهنگامیکه مشغول تخلیه محموله خود بودیك تیر برق را برزمین افکند . تیر برق روی کودك شش ساله‌ای به نام جعفر طاهری افتاد و او را کشت . غلامرضا تیموری راننده کامیون به دادسرای تهران تسلیم شده است .

تصادف هنگام گردش براست

کامیون‌کمپرسی‌شماره ۱۹۸۹۲ به رانندگی اکبر اسمعیلی هنگام‌گردش به راست در خیابان خزانه‌باموتور سواری به نام مهدی حسینی ۱۸ ساله تصادف کرد و او را کشت.

کارشناس تصادفات علت اصلی وقوع حادثه را عدم رعایت فاصله

بوق شیپوری ، گاو را دیوانه کرد

دیروز یك «گاو» در رضائیه حادثه‌آفرین شدوقریب‌دوساعت نظم چند خیابان و یك‌محله‌این شهر را بهم‌ریخت و چند نفر را مجروح کرد !

جریان ازاین قرار بود که «محمدباقر نجاتی »اهل وساکن روستای «باشلابوشلو »از توابع رضائیه «گاو»خودرابرای‌فروش بایك‌وانت به رضائیه‌انتقال‌داد .

«گاو» محمدباقر با کمك‌چندتن ازباربران در میدان مال‌فروشان رضائیه ازاطاقك وانت پائین آورده‌شد و «محمد باقر » آن‌را برای‌فروش به چندتن ازدلالان نشان‌داد .

ناگهان بوق شیپوری یك اتومبیل گاو را خشمگین کرد بطوریکه‌از دست صاحبش‌خودرا رهاساخت.«گاو»شهرندیده‌میدان مال‌فروشان ، خیابان چی‌چست بلوار ،بیست‌وپنج‌شهریور و محله مجبورآباد رضائیه را یکی پس ازدیگری پشت سر گذاشت و به هر کس‌و هرچیز که می‌رسید حمله‌ور می شد .

در این‌میان صاحب گاو و چندتن از بارفروشان میدان در تعقیب گاو بودند وسعی‌داشتند آنرا آرام‌سازند ولی این‌امر میسر نشد .

نتیجه اینکه در حملاتی که گاو محمدباقر به مردم کرد پسربچه هشت‌ساله بنام «عیوض‌اسدی» ویك زن‌از ناحیه سروبدن به شدت مجروح گردیدندوچندتن دیگرجراحات مختصری‌برداشتند.

گاو در حال فرار

عاقبت «گاو» در محله مجبور آباد وارد کاراژی شد ومردمی که اورا تعقیب می کردنددریك فرصت مناسب درکاراژرابستند ویکی‌از ماموران کلانتری‌بخش ۲رضائیه‌بالاجبار با شلیك گلوله گاو خشمگین‌راازپای در آورد! چند قصاب نیز که‌درمحل‌بودند. سر «گاو» محمدباقر را برای اطمینان خاطر بریدند و ماجری پایان یافت .

یك دبیر ورزش در تصادف کشته‌شد

منصور صنیعی دبیر ورزش ۳۳ساله دبیرستان مدرس(ناحیه ٤ تهران) در یک حادثه‌رانندگی در گردنه آبعلی کشته شد.

وی از محمودآباد به تهران می‌آمد. اتومبیل حامل صنیعی به کوه برخورد کرد . منصور در عین حال سرپرست تاجیان غریق پلاژ شرکت نفت بود .

به‌افتخار موسسات جهانگردی و مسافرتی‌لندن که در سال جاری تورهای گروهی به ایران ترتیب داده بودند ، از طرف نماینده «هما» در لندن،ضیافتی در هتل هیلتون لندن برگزار شد .

دراین ضیافت که مدیران و روسای بیش ازچهل آژانس مسافربری و توریستی لندن حضور داشتند، یک حلقه فیلم از جریان برگزاری بیست و پنجمین اجلاسیه سالانه مجمع عمومی «یاتا» که در اکتبر ۱۹۷۰ به میزبانی «هما» در تهران منعقد شده بود ، بمعرض نمایش گذاشته شد .

این فیلمکه شامل جریان دیدار هیاتهای‌نمایندگی شرکت های مختلف هواپیمائی جهان‌از شمال ایران، شیراز ، تخت جمشید و اصفهان است، موجب‌گردید که مدیران آژانسهای مسافر بری انگلستان ازامکانات توریستی و اهمیت تاریخی و فرهنگی ایران اطلاعات بیشتری بدست آورند.

گرفتاری

★ مردی که قبل از ازدواج از دهها دختر خواستگاری کرده باشد

یك‌زن ۲۲ ساله که چهار ماه پیش شوهر کرده است و امروز آمده بود از همسرش طلاق بگیرد گفت :

شوهرم قبل از این که با من ازدواج کند از دهها دختر خواستگاری کرده بود و باهمه آنها به بهانه ازدواج دوست شده بود و این دختران پس از اطلاع از ازدواج او ، برای گرفتن انتقام،چه حضورا وچه بانلفن بامن تماس گرفته‌اندو حرفهائی زده‌اند که شوهرم در نظر من یك «دیو» جلوه‌گرشده است .

بااین که قبل از ازدواج عاشق این مرد شده بودم ، اینك حاضر نیستم حتی لحظه دیدنش را تحمل کنم .

عرضحال این زن که برای طلاق دلیل قانونی ندارد از طرف‌دفترداگاه های شهرستان تهران به یك دادگاه حمایت خانواده ارجاع شده است .

خواستگار

وقتی جواب رد شنیدچاقو کشید

بیوه جوانی به کلانتری ۱۵ شکایت کرد :

مردی که از ۳ سال پیش بااصرار تمام از من میخواهد که همسرش شوم امروز که باو اخطارکردم‌دیگر مزاحم نشود مرا با چاقو مجروح کرد و گریخت .

این زن اضافه کرد :

شش سال پیش شوهرم که کارمند دولت بود درگذشت و من‌دریك‌شرکت دولتی استخدام شدم تافرزندانم از لحاظ معاش خود درمضیقه نباشند .

از سه سال پیش به این طرف یکی از بستگان شوهرم بااصرار از من میخواهد که همسرش شوم ، بار ها باو گفته‌ام که اگر ازدواج کنم پولی را که دولت بابت شوهرم می پردازد قطع میکند از طرفی‌به شوهرم قول داده‌ام بعد از او ازدواج نخواهم کرد ، ولی او نپذیرفت و چون امروز قطعا به او جوابرددادم و اخطارکردم که مزاحم نشود با چاقو به جانم افتاد.

شام لذیذ در جالبترین نقطه شهر تهران
تراس گل ، درفضای آزاد
گل ـ خیابان شاه ـ تلفن ٦٦۳٦۳٥ تا نیمه شب‌با پذیرائی‌خاص
آ ـ ۱۹۷۷٤

تایل سرام
سرامیک لعاب‌دار ایرانی
به بازار آمد

ساندویچها با ماینز دیاموند
غذای کامل میشود تلفن پخش ۷٥۰۳۰٥

کمپانی معظم 3M
ماشینهای فتوکپی مختلف
برای مصرف‌کننده های مختلف
عرضه میکند.
هرنوع مصرف کننده فتوکپی هستید به شرکت شبرنگ تلفن کنید تا ماشین متناسب کار شما برای آزمایش بمدت کافی (بدون تعهد خرید) در اختیار شما قرار داده شود.
مدل 051
مدل 157
مدل 45
مدل 251
مدل 254
مدل 271
مدل 609
شرکت شبرنگ
تخت جمشید مقابل سفارت آمریکا
تلفن ۹-۸۲۸۰۴٥

پلاستیک
کمتر صنعتی است که احتیاج به قطعات پلاستیکی نداشته باشد
مرمشکلی درکار پلاستیک دارید با ما مشورت کنید
و هرقطعه پلاستیکی که بخواهید ما برای شما خواهیم ساخت
قطعات صنعتی پلاستیکی از ۴ تا ۴٫۰۰۰ گرم
کارخانجات پلاستیك سازی پلاستی ران :
جاده قدیم کرج کیلومتر ۱۸ جنب ایران ناسیونال تلفن ۹٥۲٦۰٥-۹٦۰۷۹۸
اداره فروش و دفتر مرکزی :
خیابان شاهرضا ـ چهارراه کالج شماره ۱۹۳ تلفن ۲ و ۴۹۲٦۱-٦٦٥٦٦۸
Plastiran co.

دریك حادثه رانندگی در خیابان بهار
سیروس ابراهیم‌زاده مجروح شد

دیشب سیروس ابراهیم زاده هنرپیشه معروف و بازیگر نقش دکتر مایکل صاد در برنامه اختاپوس در یک‌حادثه رانندگی در خیابان بهار مجروح شد .

وی که رانندگی اتومبیل‌شماره ۲٤۱۷۹ تهران الف را برعهده داشت ، با اتومبیل ۱۹۷۳۸ که کنار خیابان متوقف بود تصادف کرد .

این حادثه نیمه شب‌روی داد و هنگام وقوع حادثه اتومبیل سیروس از جنوب به شمال خیابان در حرکت بود .

سیروس ابراهیم زاده که ۳٥ سال دارد در این حادثه مجروح شد وبه یک درمانگاه خصوصی انتقال یافت وبامداد امروز پس از پانسمان مرخص شد .

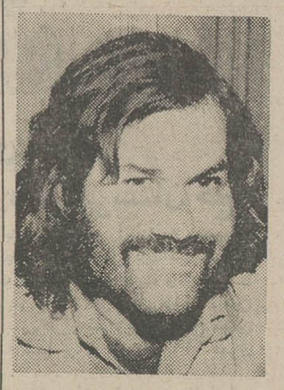

سیروس ابراهیم زاده

مجالس ترحیم

بانهایت تاسف درگذشت شادروان آقای احمد ایزدی پدر آقای محمود ایزدی کارمند اداره‌پنجم‌سیاسی وزارت امورخارجه را باستحضار میرساند.

مجلس ترحیم مردانه و زنانه آن مرحوم از ساعت ٤ الی٦ بعداز ظهر روز یکشنبه ۲۸ر۳ر۵۱ در مسجد سجاد واقع در خیابان شاه برگزار میشود.

وزارت امورخارجه

آ ـ ۱۹۹۷۰

باکمال تاسف وتاثر درگذشت مرحوم‌آقای حاج احمد ایزدی پدر ارجمند جناب آقای دکتر محمد ایزدی استاد ورئیس انستیتو راه و ساختمان دانشکده صنعتی (پلی تکنیک تهران) را باطلاع دوستان و همکاران میرساند . مجلس ترحیم و تذکر از ساعت ٤ تا ٦ بعدازظهر روز یکشنبه ۲۸ خرداد ماه در مسجد سجاد (خیابان شاه) منعقد است .

رئیس دانشکده نعتی (پلی تکنیک تهران)
محمد جعفر جدبابائی

آ ـ ٦٩٦٧

بانهایت تاسف و تالم درگذشت جانگداز همسر و پدرعزیزمان شادروان **حاج احمدایزدی** را باستحضار خویشاوندان . دوستان وآشنایان میرسانیم. مجلس ترحیم زنانه و مردانه آن شادروان روز یکشنبه ۲۸ خردادماه ۱۳۵۱ از ساعت ٤تا٦ بعداز ظهر درمسجد سجاد واقع در خیابان شاه منعقد میباشد.

فاطمه الهامی . گیتی نسرین . محمود. محمد و محسن ایزدی

آـ۱۹۹۵٦

شرکت تولیدی و صادراتی وقار باکمال تاسف درگذشت شادروان **حاج‌احمدایزدی** را باطلاع میرساند. مجلس‌ختم آنمرحوم روز یکشنبه ۲۸ر۳ر۵۱ از ساعت ٤تا٦ بعد از ظهر در مسجد سجاد واقع در خیابان شاه برگزار خواهد شد.

عبداله توسلی . محمد حسین توسلی . محمد مهدی توسلی.

آـ۱۹۹۵٦

بانهایت تاسف و تاثر درگذشت شادروان **حاج‌احمد ایزدی** بزرگ خاندان ایزدی را باطلاع میرسانیم. مجلس ختم زنانه و مردانه آن مرحوم روز یکشنبه ۲۸ر۳ر۵۱ از ساعت ٤تا٦ بعد از ظهر در مسجد سجاد واقع در خیابان شاه برگزارخواهد شد.

خانواده های: ایزدی. الهامی. بهرامی(مشیربهرام) .ریاضی تهرانی. رضوان. صیرفی تهرانیان. طوسی. علی‌احمدی. ابراهیمی. پورسهراب. منعمی.افشار.زحمتی.مومنی. میرزامحمدی.منوچهری. شیدوش. کشاورز. حسینی. رئیسی. خراسانی. پیراسته . احمد زاده.

آـ۱۹۹۵٦

مصیبت وارده را بعموم بازماندگان آنمرحوم تسلیت‌میدهیم

بانهایت تاثر درگذشت آقای منصور صنیعی دبیر ورزش دبیرستان های تهران را باطلاع میرساند . مجلس ترحیم زنانه و مردانه فقید سعید از ساعت ٦ تا ۸ بعد از ظهر روز یکشنبه ۲۸خرداد ماه در خانقاه صفی علیشاه منعقد می‌باشد .

اداره کل تربیت بدنی وزارت آموزش و پرورش

آـ٦۹۲٥

باندوه‌فراوان‌درگذشت‌نابهنگام شادروان **منصور صنیعی** دبیر ورزش دبیرستان مدرس تهران را به اطلاع میرساند. مجلس ترحیم زنانه و مردانه فقید سعید از ساعت ٦ تا ۸ بعد از ظهر روز یکشنبه ۲۸ خرداد ماه در خانقاه صفی‌علیشاه منعقد می‌باشد .

تربیت بدنی اداره کل آموزش و پرورش تهران

آـ٦۹۲۷

بانهایت تاثروتالم درگذشت نابهنگام آقای منصور صنیعی دبیر ورزش دبیرستان های این ناحیه را باطلاع میرساند . مجلس ترحیم زنانه و مردانه روز یکشنبه ۲۸ خرداد ماه از ساعت ٦تا۸ بعدازظهر خانقاه صفی‌علیشاه منعقد میباشد.

تربیت بدنی ناحیه ٤ آموزش و پرورش

آـ٦۹۲۹

بانهایت تاثر و تاسف درگذشت نابهنگام همکار عزیز خود **منصور صنیعی** دبیر ورزش دبیرستان های تهران وعضو این جامعه را باطلاع کلیه مربیان ورزش و دوستان میرساند. مجلس ترحیم زنانه و مردانه آن شادروان از ساعت ٦ تا ۸ بعد از ظهر روز یکشنبه ۲۸ خرداد ماه در خانقاه صفی‌علیشاه منعقد میباشد .

سازمان بانوان و آقایان جامعه مربیان ورزشی راد

آـ٦۹۳۱

بانهایت تاسف درگذشت ناگهانی جوان ناکام **منصور صنیعی** را باطلاع میرساند . مجلس ترحیم زنانه و مردانه آن مرحوم روز یکشنبه ۲۸ خرداد ماه جاری از ساعت ٦ تا ۸ بعد از ظهر در خانقاه صفی‌علیشاه منعقد میباشد .

خانواده های : صنیعی ـ بهزادی ـمجتهد نوری ـ رزاقی ـ شالچیان ـ نیک‌نفس ـ اسماعیلی ـ کیانپور ـگران پیشه ـ قشقای ـ هاشمی ـ نامجو ـ محدثین ـ صفائی ـ وفائی ـ استاد مهدی ـ مسعودی ـ ونکی ـ شریفیان ـنقشینه سیاهکوهی ـ فاطمی ـ جواهری ـ خدیوی ـ توکلی ـ طیبی ـ تهرانی ـ سادات اخوی ـ جواد ـ لقمانی .

آـ٦۹۳۳

مصیبت وارده را بعموم بازماندگان آن مرحوم تسلیت میدهیم .

بانهایت تاسف درگذشت شادروان **فیض مهدی آذر** را باطلاع بستگان و آشنایان میرساند مجلس ترحیم زنانه‌و مردانه آن فقید سعید از ساعت ٥ الی ۷ بعد از ظهر روز یکشنبه ۲۸ خرداد ماه جاری در مسجد مجد منعقد خواهد بود .

خانواده های‌ـمهدوی آذر ـ شارقی ـ فتاحی ـ رضائی امین ـ مهین‌سا ـ کیاء ـ پورنادر ـ صفاری ـ امامی ـ فرنیا ـحجت‌پور ـ هاشمی ـ خدیوی ـ فضلی ـ دکتراحدی‌ـ پورخامنه‌ای ـ ضیائی .

آـ۱۹۹۳٤

بعموم بازماندگان آن مرحوم مصیبت وارده را تسلیت میدهیم .

باکمال تاسف و تاثر درگذشت ناگهانی شادروان **سرهنگ سید لطف‌اله فرید مهاجر** را باطلاع‌دوستان وآشنایان‌میرسانیم مجلس ترحیم مردانه و زنانه فقید سعیدروزیکشنبه ۲۸ر۳ر۵۱ از ساعت ۲ تا ٤ بعد از ظهر در خانقاه صفی علیشاه برگزار خواهد شد .

خانواده های : فرید مهاجر ، محدث ، مهرگان، جوهری، محمدی طباطبائی ، امیرفریدی ، حشمتی ، مالک ، صدقی ، اسکندری ، پاکروان ، کاکاوند ، بازرگان

آ ـ ٦۹۰٥

بعموم بازماندگان آن مرحـوم مصیبت وارده را تسلیت میدهیم .

خانواده های : حریری ، امینی ، اخوان ، آزوین، احمدی کاشانی ، شالچیان ، اسمعیلی ، رحیم‌زاده، مصحفی، جلالی، صالحی ، عاصی ، نشاط ، شهیدی ، ایمانی ، اصفهانیان ، شادلو ، شاهق ، موسوی ، واحدی ، جواهری ، زمردیان

بانهایت تاسف درگذشت **بانو محترم‌الزمان حریری خواهر** آقایان : حاج احمد و حاج محمدعلی حریری را باطلاع دوستان و آشنایان و منسوبین میرسانند . مجلس ترحیم زنانه آن مرحومه از ساعت ٥ تا ۷ بعد از ظهر روز یکشنبه ۲۸ خرداد ماه جاری در مسجد الجواد برگزار میگردد .

آ ـ ٦۹۱۷

بعموم بازماندگان آن مرحومه مصیبت وارده را تسلیت میدهیم .

باکمال تاثر و تاسف درگذشت شادروان **محمد ذات‌پرور** همسر و پدر گرامی خودمان را باطلاع خویشاوندان ودوستان میرسانیم . طبق وصیت آن مرحوم هزینه برگزاری مـراسم ترحیم و هفتم آن مرحوم صرف امور خیریه خواهد شد .

خانواده ذات پرور

آ ـ ٦۹۱۹

بعموم بازماندگان آن مرحـوم مصیبت وارده را تسلیت میدهیم .

بانهایت تاسف درگذشت همسر و پدرمان مرحوم **حسن نجفیان** را در شهرستان شاهرود باطلاع بستگان و دوستان میرسانیم . مراسم ختم و عزای آن مرحوم در شاهرودبرگزار خواهد شد .

بی‌بی سادات ، طیبه و هاشم نجفیان

آ ـ ٦۹۰۷

بعموم بازماندگان آن مرحـوم مصیبت وارده را تسلیت میدهیم .

خانواده های : سینکی ، مستوفی ، خوش‌کیش ، جبلی، قاجار ، پرتوی ، معزی ، یمینی ، مصطفی نژاد ، خواجوی ، ثقفی ، مطلوبی ، رفیعی ، عمید ، عربیان ، واعظی ، معاون نصری، فروزان، رضوی، برمکی ، شهابیان زاده ، برمکی‌راد، اخوی ، کهنموئی ، بحرینی، آراسته‌پور ، جاویدان، مشیری، امیرحسینی ، شهبازی ، یزدی، گواهی، مهدیان‌راد، عابدیان، مکری ، حاج سلطانی ، قاسمی ، موید پردازی

بانهایت تاسف درگذشت **بانو قدسیه سینکی** را بـاطلاع بستگان و دوستان میرسانند . مجلس ترحیم مردانه و زنانه مرحومه مغفوره روز سه‌شنبه سی‌ام خردادماه‌جاری ازساعت ٦ تا ۸ بعد از ظهر در خانقاه صفی علیشاه برگزار میگردد .

سرتیپ عبدالعلی سینکی

آ ـ ٦۹۲۱

بعموم افراد خانواده های عزادار بویژه تیمسار سرتیپ سینکی مصیبت وارده را تسلیت میدهیم .

با نهایت تاسف درگذشت شادروان **نصرت‌الله اردلان** پدر آقای ایرج اردلان مسئول امور مالی و اداری فرمانداری کرج را باطلاع میرساند . مجلس ختم آن مرحوم روز یکشنبه ۲۸ر۳ر۵۱ از ساعت ۳ تا ٥ بعداز ظهر در مسجد الجواد برگزار خواهد شد .

وزارت کشور

آـ٦۹٥۹

باکمال تاسف درگذشت شادروان **نصرت‌الله اردلان** پدر سرگرد شاپور اردلان را باطلاع میرساند . مجلس ختم مردانه و زنانه از ساعت ۱٥ تا ۱۷ روز یکشنبه ۲۸ر۳ر۵۱ در مسجد الجواد واقع در میدان ۲٥ شهریور برگزار خواهد شد .

ژاندارمری کل کشور

آـ٦۹٥۷

بمناسبت فوت همشیره اینجانب اسدالله اخرائی معروف به‌عادل‌مجلس ترحیم‌آنمرحومه‌روزدوشنبه ۲۹ر۳ر۵۱ درمسجد آقاسیدابوالقاسم کاشانی واقع درپامنار پائین کلانتری ۱۳از ساعت ٤ تا ٦ بعدازظهر منعقد همچنین ختم زنانه درهمین ساعت دربنده منزل واقع درپامنار کوچه قائم‌مقام پلاك ٥۷ منعقد خواهد بود .

خانواده‌های : کریمی.تقی‌زاده . ترك‌زاد . شمیرانی . مصداقی . مرشدی‌زاده . کوهپایه . شادبخت . مختاری . غریب دوست . باقرشاد . کاتب صفا . واحدی . قناعت . رسنگار .

آـ۱۹۲۹٦

بعموم‌بازماندگان آنمرحومه مصیبت وارده را تسلیت میدهیم.

یادبود

بمناسبت شب هفتم درگذشت شادروان حاج علی معتمد روز یکشنبه ۲۸ر۳ر۵۱ از ساعت ۳الی٥ بعد از ظهر مراسمی برسر مزار آن مرحوم‌درقم‌صحن‌مطهرحضرت معصومه علیهاسلام برگزار میشود حضور دوستان وبستگان باعث شادی روح آن مرحوم خواهدبود.

خاندان معتمد و فامیل وابسته

آـ٦۹٥۳

بدین وسیله باستحضار خویشان و آشنایان میرساند روز یکشنبه ۲۸ خرداد ۱۳٥۱ سالروز درگذشت مرحومه مغفوره‌**بانو فاطمه جبارزاده** میباشد هزینه مراسم یادبود برای شادی روح آن مرحومه صرف امور خیریه خواهد شد .

ژنیا ، مانیا و مصطفی جبارزاده

آـ۷۰۲۹

پرسه همگانی تیرماه

به آگاهی همکیشان میرساند :

روز اورمزد و تیرماه برابر دوشنبه ۲۹ر۳ر۵۱ ازساعت هفت بامداد تانیمروز پرسه همگانی تیرماه در تالار ایرج برگزار میشود .

خانواده های : یزدانی . بهمردی . ضیاء طبری . رشیدی . (فولادپور) . بختیان . شامگشتاسبی . عزتی . خسروپانی . مرزبانی (سیاسی) . فریبرز (سپنتا) . راوری . خسروپانی . رستگاری . لهراسبی . القابی . ششی(زارع). ظهرابیان . ماندگار . جهانیان. خبیری. بهمنیان. مرزبانی . کلانتری . هرمزدیاری. مهرخداوندی. کیانی. قندهاری‌زاده . خسروپانی . بهمان‌رشیدی .

آـ٦۹۷۳

تسلیت

فوت ناگهانی جوان ناکام منصور صنیعی دبیر ورزش را به گروه رادیعنی خادمین ورزش کشور صمیمانه تسلیت عرض می نمائیم . آرزوداریم خداوند صبر و شکیبائی بخانواده و دوستان آن مرحوم عنایت فرماید .

از طرف گروه همت . شکوئی

آ ـ ۲۰۰۲٤

آقای نصرت‌اله فریدمهاجر

مصیبت وارده را تسلیت عرض مینمائیم

دفتر مطالعات ومعیار های ساختمانی وزارت آبادانی ومسکن

آـ٦۹٤۳

جناب آقای مهندس ناصرمعتمد

درگذشت برادر گرامیتان را بشما و بازماندگان آنمرحوم صمیمانه تسلیت میگوئیم.

مهندس بیژن منصوری. مهندس رازمیک میناسیان

آـ٦۹٤۷

یاران دیرین و دوستان همیشگی جناب آقای دکتر محمدحسن گنجی استاد دانشگاه درگذشت مادرگرامی ایشان را خالصانه تسلیت گفته، ودر این مصیبت خود را شریک میدانند .

غلامحسین آزرم ، علی افشار ، احمد اهری ، اکبرحق‌شناس. علیقلی حکیم‌نژاد، شاپور زند ، محمدشعراوی، جواد شهیدی ، حسین علاقبند، سید محمد عاوی . سید علی عاوی ،مهدی‌عظیما، احمد فرهنگی ، عزت‌اله کاسمی . فضل‌الله مهرپور ، و اصغر نگهبان .

آـ۷۰۲۱

جناب آقای مهندس ناصر معتمد

بانهایت تاسف و تاثر مصیبت وارده‌را به جنابعالی و خانواده محترم تسلیت عرض نموده و خود را در غم شما شریك میدانیم .

مدیران و کارکنان شرکت کوشك ایران

آـ٦۸٤۱

دوست و همکار ارجمند جناب آقای حسین سلیمانیان شفا

باکمال تاسف درگذشت پدرتان را تسلیت عرض مینمایم .

محمد حسین جمشیدی

آـ۷۰٤۳

جناب آقای حسین شفا

باکمال تاسف و تاثر درگذشت پدر آن جناب را تسلیت عرض نموده بقای عمر و دوام کلیه بازماندگان را از خداوندمتعال خواهانیم .

کارکنان سرممیزی مالیاتی شماره ۳ تهران

آـ۷۰۲٥

سرور گرامی آقای مهندس ناصر معتمد

فقدان اخوی ارجمندتان را تسلیت عرض کرده سلامتی‌و سعادت بازماندگان را طالبم .

محمد صبوری

آـ٦۹۰۳

جناب آقای عون‌جزایری استاندار محبوب گیلان

اعضای انجمن شهرستان بندرپهلوی از درگذشت فقید سعید والدخانم آن‌جناب‌نهایت متاثر و بایکدنیا تاسف این مصیبت بزرك را بجنابعالی و سرکار علیه‌خانم صمیمانه‌تسلیت عرض مینماید .

اعضای انجمن شهرستان بندرپهلوی

آـ۱۹۲۷۲

درگذشت جانگدازوناگهانی دوست عزیزم منصور صنیعی قلب مرا برای همیشه داغدار نمود این مصیبت را بخانواده محترم صنیعی و اعضاء گروه راد تسلیت میگویم .

هوشنك طاهری

آـ٦۹۱٥

سرهنك ۲ ستاد عبادی

مصیبت وارده را صمیمانه تسلیت گفته دراندوه بزرك شما شریکیم .

کمیته عملیات سپاه

آـ٦۹۱۱

سرهنك ۲ ستاد علی‌محمد عبادی

ضمیمانه‌ترین تسلیت‌مارا درسوك وارده بپذیرید و مارا دراندوه خود شریك بدانید .

دانشجویان دانشکده فرماندهی و ستاد

آـ٦۹۱۳

جناب آقای عباس برادران‌السادات
رئیس بانك ملی ایران شعبه فرحشهر

بدینوسیله بانهایت تاثر و تاسف مرك جوان ناکام‌سید مهدی برادران‌السادات‌را بشما و خانواده محترم بخصوص آقای جعفر برادران‌السادات تسلیت میگوئیم و درغم شما شریك بوده و بقای عمر و سلامتی آن خانواده محترم را از خداوند خواهانیم .

کارکنان بانك ملی ایران شعبه فرحشهر

آـ۱۹۲۷٤

جناب آقای مهندس ناصر معتمد

موت نابهنگام حاجی‌علی معتمد برادر گرام جنابعالی‌را به خانواده محترم مخصوصا جنابعالی صمیمانه تسلیت عرض نموده بقای عمر بازماندگان‌راز خداوند بزرك مسئلت‌داریم.

مهندس خندانی مهندس مظفرفهم . احمد فهم

آـ۱۹۹٤۰

جناب آقای حاج‌عزیز رضازاده

بااندوه فراوان مصیبت وارده را تسلیت عرض نموده و خود را درغم خانواده سهیم میدانیم .

مهندس فرید مجتهدزاده . سعیدمجتهدزاده

آـ۱۹۳۰۰

سرتیپ معظم‌جناب آقای دکتر بهزادی

بااندوه فراوان‌فوت‌جانگداز جوان ناکام منصور صنیعی رااز‌طرف هیئت مدیره و کارمندان بیمارستان اعصاب‌مهرگان تسلیت عرض نموده بقای عمر بازماندگان را از خداوند متعال خواستار است .

دکترجهان‌ستان

آـ٦۹۳۹

جناب آقای عبدالله معتمد

بانهایت تاسف و تاثر درگذشت ناگهانی مرحوم حاجی علی معتمد را بجنابعالی و همه اعضای آن خاندان تسلیت عرض مینمائیم .

علی‌شاکرو بانو

آـ۱۹۹۸۸

همکار گرامی آقای گنجی

دبیران و کارکنان دبیرستان طبا مصیبت وارده را بجنابعالی و خانواده محترم صمیمانه تسلیت می گویند .

رئیس دبیرستان طبا مطهره پورافضل

آ ـ ۱۹۹٦۲

همکار ارجمند جناب آقای هاشم نجفیان

دوستان و همکاران دبیرستان علمیه فوت پدر بزرگوارتانرا تسلیت می گویند .

از طرف کلیه همکاران ـ احمد بیداری

آ ـ ۱۹۹٦٤

باکمال تاسف و تاثر مصیبت وارده را بجناب آقای دکتر رحیم بازرگان تسلیت عرض نموده ، بقای عمر عموم بازماندگان را از خدای متعال مسئلت می نماید .

مشهد ـ حاج مهدی مقدسی

آ ـ ۱۹۲۸٤

با اندوه فراوان درگذشت نابهنگام دوست عزیزمان منصور صنیعی را بخانواده محترم و جامعه ورزشی کشور تسلیت می گوئیم .

فسائی زاده ـ واعظ تهرانی ـ رایگان ـ دوست محمدی‌ـ بهرام صفت ـ نادر لطیفی ـ اصغر تهرانی ـ ایرج یوسفی ـ سعید صوفی ـ دهقان .

آ ـ ۱۹۹٥۸

برادران عزیز جنابان آقایان مهندس غلامحسین ، حاجی عبدالله ، عبدالعلی و مهندس ناصر معتمد و بانوان محترمه

با نهایت تاسف مصیبت وارده را بحضورتان تسلیت عرض می نمائیم .

سرلشگر موحد وبانو

آـ ۱۹۲۸۲

مصیبت وارده را به جناب آقای محمد حشمتی معاون‌محترم وزارت فرهنگ و هنر و خاندان محترم از صمیم قلب تسلیت عرض می کنم .

علی اصغر مهاجر

آ ـ ۱۹۹۷٦

آقایان دکتر طاهر اعظمی ـ دکتر احمد اعظمی ـ مهندس امین اعظمی .

در موت پدر بزرگوارتان ما هم شریك اندوه هستیم

سرلشگر اعظمی و بانو

آ ـ ۱۹۲۸٦

باکمال تاثر درگذشت سرهنگ دکتر محمد حسین عبادی را از طرف خود و همکاران بخانواده آن شادروان تسلیت عرض نموده ـ تندرستی بازماندگان را از درگاه ایزد متعال مسئلت می نمایم .

سرلشگر گرامی

آ ـ ٦۹۳٥

دوست و همکار عزیز جناب آقای حسن مشیر بهرام

بانهایت تاسف و تالم مصیبت وارده را به جنابعالی و خاندان محترم تسلیت می گوئیم .

کارمندان ـ شرکت سهامی تولیدی و صنعتی ایران کاوه و کاوکار سهامی

هیئت مدیره شرکت سهامی تولیدی و صنعتی ایران کـاوه و کاوکار سهامی مصیبت وارده را به آقای حسن مشیر بهرام و خانواده محترم ایشان تسلیت می گویند .

جناب آقای مهندس معتمد

درگذشت تاثر انگیز برادر ارجمندتان را تسلیت عرض می نماید

شرکت آرماتور

سرگرد رضا مجتهدی

بانهایت تاسف مصیبت وارده را بخانواده محترم مرحوم سرهنگ مجتهدی بویژه به آندوست عزیز صمیمانه تسلیت عرض می نمایم .

سپهبد پالیزبان

آقای دکتر محمد ایزدی واحدی

درگذشت شادروان پدر بزرگوارتان را بشما و خاندان گرامیتان تسلیت گفته بقای عمر و سلامتی بازماندگان را آرزومندیم .

کارکنان انستیتو مهندسی راه و ساختمان پلی تکنیك تهران

جناب آقای حسن اسماعیلی نایب رئیس هیئت مدیره شبانه روزی شماره ٤ سازمان تربیتی

اعضاء شورایعالی و هیئت های مدیره بنگاه های تابعه سازمان تربیتی شهرداری پایتخت کارکنان و فرزندان سازمان مصیبت وارده به آنجناب را تسلیت می گویند بقاء عمر و سلامت جنابعالی را از خداوند متعال مسئلت دارند .

مدیر عامل سازمان تربیتی ـ حسین راضی

همکار گرامی آقای علی مضیفیان

درگذشت پدر ارجمندتان را بشما و خانواده محترمتان تسلیت عرض می نمائیم .

قلعه بیگی ـ صابری ـ فخیمی ـ گوتزری ـ حجازی ـ جلیلی ـ امیرتاشی ـ قنبری ـ صفا ـ نورخواه ـ متاعی ـ قدرت ـ انصاری .

آ ـ ۱۹۹٥٤

بسمه‌تعالی

اِنَّ الدّینَ عِندَاللهِ الاِسلام

مسجد حضرت رسول اکرم (ص)

«مؤسسه اسلامی»

تهران خیابان تو آب چهارراه غفاری

اضافه بربحثهای اعتقادات اسلامی که شب های‌جمعه وشنبه و تفسیر قرآن مجید در شبهای دیگر بعد از نماز عشاء و قرائت و تجوید قرآن ۸ تا ۹ و نیم و سخنرانی جناب آقای حاج سید عبدالرضا حجازی ۹ و نیم تا ۱۰ و نیم‌صبح های جمعه و درس قرآن و احکام مخصوص بانوان ۱۰ تا ۱۱ و نیم صبح در غیر روز های پنجشنبه و جمعه ادامه دارد برنامه درس عربی برای آقایان و بانوان هر هفته روز های یکشنبه و دوشنبه و سه‌شنبه ۸ و نیم بعد از ظهر دایر است. بهتر اینکه مسلمانان محترم بافراگرفتن ادبیات عربی بقرآن مجید نزدیکتر و با معارف اسلامی آشنا تر شوند .

الاحقر شمس‌الدین مجتهدی نجفی

فَبَشِّر عِبادِ الَّذینَ یَستَمِعونَ القَولَ فَیَتَّبِعونَ اَحسَنَهُ

مسجد جواد (ع)

کلاسهای تقویتی و تجدیدی رایگان

اینک که تعطیلی مدارس رسیده است مسجد جواد (ع) همواره برای پیشبرد سطح علمی مردان و زنان مسلمان‌خاصه دانش پژوهان پیشقدم بوده .

در تابستان سال جاری کلاس های تقویتی و تجدیدی برایگان‌زیرنظر دبیران مجرب برای‌دروس‌ذیل‌دایرنموده‌است فیزیک و شیمی . ریاضیات . ادبیات . زبان های عربی‌و انگلیسی برای سال های دوم و سوم و چهارم طبیعی وریاضی ضمنابرای‌توسعه اطلاعات اسلامی دانش پژوهان‌درسی تحت عنوان معارف اسلامی و همچنین کلاس خاصی فقط برای عربی ششم ادبی نیز دائر خواهد نمود طالبین میتوانند از ۲٦ خرداد تا سوم تیر ماه همه روز ساعت ۹ تا ۱۱ صبح برای ثبت نام بدبیرخانه مسجد جواد (ع) مراجعه فرمایند تلفن ۸۲۲۷٥٦ ـ ۸۲۷٤۷٤ ـ ۸۲۷۳۷۳

دبیرخانه مسجد جواد (ع)

سپاسگزاری

بدین وسیله از عموم سروران گرام ، دوستان و آشنایان و فامیل محترم که بمناسبت درگذشت مرحوم **سید غفار ریاضی خوئی** چه در مراسم تشییع و مجلس ترحیم و شب هفت و همچنین وسیله تلگراف و نامه و جراید ابراز همدردی‌نموده‌اند از صمیم قلب تشکر مینمائیم چنانچه بعلت تالمات روحی‌امکان شرفیابی و عرض تشکر حضوری فراهم نشود پوزش میطلبیم.

خانواده ریاضی

از کلیه سروران و دوستان محترم که حضوری و تلگرافی درمرك فقیدسعیدشادروان علی‌اکبر روحی همدردی و محبت فرمودند صمیمانه تشکر کرده عزت و سلامت همه را از درگاه ایزد متعال مسئلت مینمائیم .

شاهی ـ حاجی‌روحی . محمدمهدی‌روحی . محمدرضا روحی

طبق اعلام شرکت سهامی روستائی فردوس زرند مندرج در روزنامه های اطلاعات و کیهان و دعوتنامه های صادره که قرار است مجمع عمومی عادی ۲۸ر۳ر۵۱ تشکیل گردد ما امضاء کنندگان زیر که مالکین واقعی اراضی شرکت میباشیم بدین وسیله باطلاع میرسانیم چون گردانندگان فعلی شرکت مزبور مخصوصا صلاحیت قانونی و اخلاقی ندارند و بعلاوه تاکنون اموال غیرمنقول شرکت نیز که صاحبان واقعی آن ما هستیم ارزیابی نشده و بسرمایه ریالی اضافه نشده است و از طرف دیگر عناصری که بنام هیئت مدیره بدلخواه و برخلاف قانون گاهگاهی با عده موهومی بتعداد سهام اضافه کرده وبا این‌ترتیب خودشان را سهامدار عمده محسوب و برای اخذ تصمیمات ملاك‌عمل قرار داده و بنظر کوته‌بینانه‌شان مجوزی تحصیل می نمایند چون تمام این اعمال برخلاف نص صریح قوانین جاریه کشور میباشد لذا بدین وسیله تشکیل چنین مجمع و تصمیمات آنرا تحریم و غیرقانونی اعلام میداریم در ضمن قریبا نیز از طریق قضائی اقدامات لازم معمول و برعلیه مسئولان امر اعلام جرم خواهد شد .

رئیس هیئت مدیره و مدیرعامل اسبق شرکت زرندیان ـ رئیس انجمن قریه خشکرود و مدیرعامل تعاونی ولی‌الله حبیب‌زاده ـ دهبان رسمی ده نصراالله جمشیدیان ـحاجی عسگر رستمی ـ عباسعلی مجیدی ـ بانو صنوبر طاهری ـ بهادر حبیب‌زاده ـ میرزاولی دبیریان ـ امین‌نیا .

آـ٦۹٦۹

کلاس جدید دردوره اول‌متوسطه‌تشکیل نمیشود

سخنگوی وزارت اموزش و پرورش امروز اعلام کرد : بـا توجه باینکه بتدریج کلاسهای دوره راهنمائی تحصیلی‌جایگزین کلاسهای دوره اول‌متوسطه می شود و متعاقبادر دوره‌دوم‌متوسطه نیز تغییراتی انجام‌خواهدگرفت، لذا از اول سال تحصیلـی ۵۲ـ۵۱ از تاسیس کلاس‌های جدید در دوره اول متوسطـه خودداری خواهد شد و برای تاسیس کلاسهای جدید دردوره دوم متوسطه نیز لازم است علاوه‌بر وجود وسایل ، دبیر و آزمایشگاه موردنیازمفاد آئین‌ـ نامه و دستورالعمل‌های صادره نیز کاملا رعایت شود.بنابراین از ادامه کار کلاسهائی‌که‌بدون رعایت کامل مقررات دایر می گردند جلوگیری بعمل خـواهد آمد .

از امروز شهرداری

نرخ جدید لبنیات را اعلام کرد

پنیر کیلوئی ۱۰۰ ریال‌وکره کیلوئی ۲۰۰ ریـال تـعیین گردید

شهرداری پایتخت بدینوسیله نرخ لبنیات را در عمده فروشی و خرده فروشی ها که توسط کمیته ده نفری تعیین و اجراء گردیده تائید و از این تاریخ تا اطلاع ثانوی بقرار ذیل اعلام می کند :

پنیر	هرکیلو	عمده فروشی	خرده فروشی
پنیر تبریز	هرکیلو	۹۲ ریال	۱۰۰ریال
پنیر لیقوان	هرکیلو	۱۰۲ ریال	۱۱۰ ریال
پنیر بلغار	هرکیلو	۱۱۲ ریال	۱۲۰ ریال
کره			
کره پاستوریزه	۱۰۰گرم	۱۸ ریال	۲۰ریال
کره پاك	۱۰۰ گرم	۱۸ ریال	۲۰ ریال

واحد کنترل نرخ شهرداری پایتخت نرخهای بالا را شدیدا کنترل خواهد کرد ضمنا تلفن ۸۲۱۸۳۸ تمام ایام هفته تا ساعت ۸ شب آماده دریافت و رسیدگی بشکایات میباشد .

شهرداری پایتخت

دنیای‌ورزش

با آخرین خبرهای ورزشی امروز منتشرشد

تاریخ۲۷ر۳ر۵۱

آگهی انجمن‌های نظارت برانتخابات اتحادیه‌های صنفی پایتخت

بدین وسیله باطلاع عموم افرادصنوف زیر میرساند که برای انتخابات اعضای هیئت مدیره‌آنها در تاریخ ۲٦ر۳ر۵۱ اخذرای‌بعمل آمد و در نتیجه افراد زیر دارای رای گردیده‌اند اشخاصی که‌نسبت به جریان انتخابات شکایت یا اعتراضی داشته باشند میتوانند شکایات یا اعتراضات خود را از تاریخ انتشار این آگهی به مدت سه روز به انجمن های نظارت مربوطه تسلیم‌نمایند.

صنف فروشندگان گوشت گاو

شماره ردیف ـنام‌ونام خانوادگی	تعدادرای
۱ـآقای‌حاج‌مرتضی‌حسینی‌نژادطوسی	۳۹۳
۲ـآقای رضا صادقی طاری	۳٦۸
۳ـ آقای قدرت‌اله باقری	۳٦٤
٤ـ آقای حسین باقری	۳٤۱
٥ـآقای حیدرعلی عابدی‌طاری	۳۳۱
٦ـ آقای علی‌اکبر سلیمی	۳۱۹
۷ـآقای عبداله سلیمی	۳۱٤
۸ـآقای جهانگیر محمدی	۳۰۸
۹ـآقای حاجی جمشیدی طاری	۳۰۲
۱۰ـ آقای کریم خلیل‌طاری	۳۰۱
۱۱ـ آقای علی انصاری	۳۰۱
۱۲ـ آقای حسین قاسمی	۲۹۷
۱۳ـ آقای سید حیدر هاشمی	۲۹۲
۱٤ـ آقای جلیل کیانی	۲۹۱
۱٥ـ آقای سیدیحیی‌آقاسیدعلی	۲۱٥

رئیس انجمن نظارت برانتخابات اتحادیه های صنفی فروشندگان گوشت گاو ـ ناصح

صنف دارندگان دکان گوشت گوسفند

شماره ردیف ـنام‌ونام خانوادگی	تعدادرای
۱ـآقای‌مهدی شفیعی	۲٥٦
۲ـ آقای غلامعباس شیرزاد	۲۰۸
۳ـ آقای رضامیرمحمد صادق	۲۰۱
٤ـ آقای‌حاج نعمت‌اله بزرگمهر	۱۹۰
٥ـ آقای سیدصالح‌میرمحمد صادق	۱۸٦
٦ـ آقای حسن متولیان	۱۸۱
۷ـ آقای اسمعیل ونکی	۱۸۱
۸ـآقای علی قصابی مقدم	۱۷٥
۹ـ آقای مصطفی هزاره سالاری	۱٦۹
۱۰ـ آقای غلامرضا تهرانی	۱٦۹
۱۱ـ آقای حسین گلریز	۱٦۷
۱۲ـ آقای ابراهیم ابراهیم	۱٥۷
۱۳ـ آقای عبدالحسین امیری	۱٥٤
۱٤ـآقای احمد حسینی رضی	۱۳٥
۱٥ـآقای غلامحسین اسداله زنگنه	۱۱۷

رئیس انجمن نظارت برانتخابات اتحادیه های صنفی دارندگان‌دکان گوشت گوسفند ـ حجت

صنف میکانیك های اتومبیل

شماره ردیف ـنام‌ونام خانوادگی	تعدادرای
۱ـآقای نصراله سعیدی	۱۱۹
۲ـ آقای احمدشجاعی بختیاری	۱۱۹
۳ـ آقای مرتضی سیدمهدی کنی	۱۱۸
٤ـ آقای غلامرضا جدیکار	۱۱٤
٥ـ آقای اسمعیل برازنده‌یی	۱۰۲
٦ـ آقای نپتون‌تکده‌آقایان	۷۰
۷ـ آقای قاسم بی‌نظر	٦۹
۸ـ آقای فریدون پورگشتاسبی	٦۹
۹ـآقای هامبارسون طاطاوسیان	٦٥
۱۰ـ آقای‌احمدعلی‌مشکوتی‌حسینی	٥۷

رئیس انجمن نظارت بر انتخابات اتحادیه های صنفی میکانیکهای اتومبیل ـ نبئی

صنف فروشندگان پیچ و لولا و دستگیره

شماره ردیف ـنام‌ونام خانوادگی	تعدادرای
۱ـآقای‌پرویز آقاجان‌زاده اهرابی	۳۱
۲ـ آقای حسن پور عظیمی	۲۹
۳ـ آقای جمال گل‌بیدی	۲۹
٤ـ آقای محمد مهدی ارشد	۲۳
٥ـ آقای علی اصغر فواکهی	۲۲
٦ـ آقای ابوالقاسم فواکهی	۲۰
۷ـ آقای جواد منبع حسینی	۱۹
۸ـ آقای غلامرضا شابران	۱۸
۹ـ آقای محمد تقی فواکه	۱۳
۱۰ـ آقای مسعود صادقی	۱۱

رئیس انجمن نظارت‌برانتخابات اتحادیه های صنفی فروشندگان پیچ‌و لولاو دستگیره ـ فرزامیان

صنف فروشندگان نفت

شماره ردیف نام‌ونام خانوادگی	تعدادرای
۱ـآقای‌قدرت‌اله جابری مقدم	۱۲٤
۲ـ آقای رضا محمد اسمعیلی	۱۱۸
۳ـآقای رسول‌میرزامحمدی کلخوران	۱۱۸
٤ـ آقای الف‌آقا عالی‌زاده	۱۰۷
٥ـ آقای قاسمزارع عفیفی	۸٦
٦ـآقای رسول خان محمدی	۷۱
۷ـ آقای حسن خانی	٦٥
۸ـ آقای رستم‌سامیا کلانتری	٦٤
۹ـ آقای حسن حیدری	٦۱
۱۰ـ آقای علی افضلی‌خشکبیجاری	٥۷

رئیس انجمن نظارت برانتخابات اتحادیه های صنفی فروشندگان نفت ـ برومند .

سال چهل و ششم ـ شماره ۱۳۸۲۴

اطلاعات

شنبه ـ بیست و هفتم خردادماه ۱۳۵۱
پنجم جمادی‌اول ۱۳۹۲ ـ هفتم ژوئن ۱۹۷۲

ساعات شرعی
استخراج دکتر ریاضی کرمانی
اذان صبح .... ساعت ۲ و ۵۳ دقیقه
طلوع آفتاب .... ساعت ٤ و ٤٧ دقیقه
ظهر شرعی .... ساعت ۱۲ و ٦ دقیقه
اذان مغرب .... ساعت ۷ و ٤١ دقیقه

سرمایه گذاری شرکتهای بیمه در رشته‌های جدید

شرکت های بیمه تبدیل به شرکت های عام خواهند شد و دراین تبدیل ، امکان توسعه بیشتر و افزایش سرمایه پیدا خواهندکردو باافزایش سرمایه رشته‌های جدید بیمه مخصوصا بیمه‌عمرراتوسعه خواهند داد .

یك مقام بیمه مرکزی گفت صنعت‌بیمه‌ایران در سال های اخیررشد داشته بطوریکه ایران آمار از سال ۱۳٤٤ تا آخر ۱۳٤٩ نشان میدهد که کارکرد بازار بیمه ایران بیش ازسه برابربالارفته یعنی‌ازیك میلیارد وصدمیلیون ریال‌درسال ۱۳٤٤ به ۳ میلیارد و ششصد میلیون ریال رسیده‌که درسال ۱۳۵۰ و ۱۳۵۱ قطعا بالاتر هم رفته است .

مقداری از کار بیمه‌مرکزی ایران این خواهد بود که این بازار توسعه زیادتری پیدا کند بخصوص‌که دربعضی از رشته های بیمه هنوز فعالیت زیادی هم نشده مانند بیمه عمر که‌در این‌مورد بیمه‌مرکزی ایران از چندماه‌قبل بامتخصصین‌مختلف مشغول بررسی طرح تازه‌ای است که البته طی یك برنامه حساب‌شده بزودی آماده‌خواهد شد و برای‌تصویب بشورایعالی بیمه فرستاده میشود و اجرا خواهد شد .

سرمایه‌گذاری دررشته های مختلف اقتصادی‌وتولیدی در سطح مملکت‌نیزاز مسائل مورد توجه و برای منظور قسمت خاصی‌برای‌بررسی‌های‌اقتصادی امر بیمه دربیمه مرکزی ایران ایجاد شده است .

ضمنا طرحی برای‌سرمایه ـ گذاری مجاز شرکت های بیمه دررشته‌های مختلف در دست مطالعه‌وتهیه است که‌آنهم پس ازتصویب شورایعالی بیمه‌ابلاغ خواهد شد البته این کار با توجه به حق‌تقدم برنامه های مملکتی انجام خواهد شد و سرمایه‌گذاری درایجادمسکن ، از مسائلی است که درآئین‌نامه پیش‌بینی میشود .

درقسمت بیمه شخص ثالث فعالیت چشمگیری‌قبل از شروع سال جدید آغاز شده و در کلیه‌شرکت های بیمه حجم بیمه های شخص ثالث افزایش‌قابل توجهی پیدا کرده است .

در بانک پس انداز کنید تا همیشه موفق باشید

مسابقه معماری

در اجرای منویات شاهنشاه آریامهر وبمنظور استفاده‌ازخدمات متخصصین وهنرمندان در داخل و خارج از کشور تهیه طرح محوطه سازی و ساختمان خانه های مسکونی ناحیه‌ای بمساحت ۲۰۰۰۰ مترمربع واقع درمهرشهر (پنجاه‌کیلومتری غرب تهران) را بین کلیه آرشیتکتها ـ مهندسان ساختمان و شهرسازی بمسابقه میگذارد .

جوائز به ترتیب زیر میباشد .
جایزه اول ۲۰۰۰۰۰ ریال (دویست هزارریال)
جایزه دوم ۱۰۰۰۰۰ ریال (یکصد هزار ریال)
جایزه سوم ۵۰۰۰۰ ریال (پنجاه هزار ریال)

هیئت داوران مسابقه متشکل از متخصصین شهرساز معمار میباشد .

علاقمندان شرکت در مسابقه میتوانند برای ثبت‌نام و دریافت مشخصات مربوطه تا ساعت ۱۲ روز پنجشنبه ۱ر٤ر۱۳۵۱بدفترمجله هنر ومعماری واقع در خیابان شاهرضا شماره ۲۵٦ طبقه سوم روبروی درب خروجی دانشگاه مراجعه نمایند .

شرکت کنندگان مقیم شهرستانها ویا خارج‌ازکشور میتوانند کتبا بوسیله نامه یا تلگرام با ذکر مشخصات کامل ، آدرس محل کار و اقامت خود دفترچه مقررات عمومی مسابقه را دریافت نمایند .

سخنرانی آقای حمید رهنما وزیر اطلاعات در مورد

انسان ، ماشین و ارتباط

★ **در ایران هدف اصلی از تحولات و پیشرفتهاارتقاء شخصیت و دفاع‌ازشرافت و حیثیت انسان است .**

هدف تمام پیشرفتها و برنامه های سازنده ایران ، تامین‌رفاه و خوشبختی مردم است . این مطلب را آقای‌حمید رهنما وزیر اطلاعات در جلسه ناهار ماهانه اتاق بین‌المللی جوانان ایران بیان داشتند .

وزیر اطلاعات که سخنران این‌جلسه‌اتاق بین‌المللی جوانان ایران‌بود، تحت عنوان انسان‌ـ ماشین و ارتباط مطالبی‌اظهار داشت. وی‌ضمن‌اشاره به‌مقایسه مقام و منزلت انسان با سایر موجودات‌زنده‌وچگونگی‌ارتباط انسان با ماشین و همچنین ابداعات انسان‌که‌از مسائل‌مورد بحث و مطالعه‌دانشمندان‌امروز است ، گفت :

بحث در این زمینه در کشور های غربی بتازگی مطرح شده ولی در کشور ما تازگی ندارد و از قرنها قبل بزرگان این کشور ، عقیده داشتند اساس برتری انسان برحیوان و مصنوعات داشتن خرد واخلاق است . حتی برای‌تعیین روابط انسان با سایر موجودات و ساخته‌های دست‌بشر، ضوابط و معیار های محکمی نوشته بودند .

حمید رهنما

آقای رهنما در ادامه مطالب خود یادآور شد که شاهنشاه آریامهر درنطق‌خود درکنفرانس بین‌المللی کار ، بخش عمده‌ای از بیانات خویش‌را باین‌موضوع اختصاص داده بودند ، که در ایران هدف اصلی از تحولات و پیشرفتها ارتقاء شخصیت و مقام انسانی و دفاع از شرافت و حیثیت انسانی است .

وزیر اطلاعات آنگاه گفت : با توجه به فرمایشات‌شاهنشاه، هدف اصلی پیشرفت های عمرانی کشور ما که براساس آن درآمد سرانه مردم ایران در پایان برنامه عمرانی پنجم بحدود ۸۰۰ دلار درسال‌خواهد رسید ، تامین آسایش و رفاه مردم و بوجود آوردن معیارها و ملاک هائی است که آدمی را خوشبخت و سعادتمند سازد.

تغییر محل آموزش وپرورش تهران

★ **محل فعلی آموزش و پرورش تهران‌بیك‌دبیرستان بزرك اختصاص داده‌میشود**

محل فعلی اداره کل آموزش و پرورش تهران که در خیابان شمالی پارك شهر واقع است تبدیل بدبیرستان بزرگی خواهد شد . بهمین جهت ساختمان اداره کل آموزش و پرورش تهران از اوائل تیر ماه تخلیه میشود .

طبق گزارش خبرنگار ماکلیه ادارات آموزش وپرورش تهران به‌محل دیگری‌که احتمالادبستان کریمخان زند (خیابان کریمخان زند) و یادبستان‌کوروش (مجاور دبیرستان ولی‌الله نصر) است منتقل می شود .

انتقال موقت

در حال حاضر باستثناءادارات آموزش و پرورش استان‌تهران ادارات آموزش و پرورش‌استان مرکزی نیز در محل‌فعلی آموزش و پرورش تهران قرار دارد که ادارات‌آن‌نیز به‌ساختمان دیگری منتقل می گردد .

ساختمان اداره آموزش و پرورش تهران‌برای مدت‌کوتاهی به یکی از مدارس کریم‌خان‌زند و کوروش منتقل می شود و سپس به‌ساختمانی‌که ازهم‌اکنون کار ساختمانی آن آغاز شده است منتقل خواهد شد . این ساختمان درنبش‌خیابان‌سهیل و تخت‌جمشید قراردارد‌که‌منحصرا برای اداره آموزش و پرورش ساخته می شود

دبیرستان بزرگ

بقرار اطلاع درصورتی که محل اداره آموزش و پرورش استان تهران بموقع آماده بهره‌برداری نشوداداره آموزش و پرورش ساختمانی را که در ناحیه ۱٤ برای ایجادیک واحد آموزشی درنظر گرفته دراختیار خواهد گرفت .

ساختمان اداره کل آموزش و پرورش تهران بعداز تخلیه به یک دبیرستان چند هزار نفری اختصاص داده خواهد شد .

ضمنا قسمتی از دبستان نظامی نیز تخلیه و ضمیمه دبیرستان جدیدالتاسیس می شود .

آگهی ثبت نام

بدینوسیله باطلاع اولیاء محترم دانش آموزان شهر تهران میرساند که : ثبت نام دانش آموزانیکه درامتحانات خرداد ماه ٥١ قبول یامردود شناخته شده‌اند منحصرا در تیرماه ٥١ انجام خواهدشد و پس از انقضای مدت مذکور مدارس شهر تهران‌از‌ثبت‌نام دانش‌آموزان‌فوق‌الذکر معذور خواهند بود .

نبوی
مدیر کل آموزش و پرورش تهران

کنفرانس پزشکی ماهیانه بیمارستان پارس

ساعت ۳۰ر۸ بعداز ظهر روز سه‌شنبه ۳۰ خرداد ماه ۱۳۵۱
محل کنفرانس بیمارستان پارس ۱٤۷ بلوارالیزابت
موضوع :
۱ـ دیسپلازی استخوان
۲ـ آمبولی‌های چربی

آ ـ ٦۸٤۹

تمام حوادث پشت پرده را در جوانان بخوانید
دوشنبه این هفته جوانان با دهها خبر و گزارش و رپرتاژ اختصاصی در اختیار شماست .
دوشنبه‌هافقط‌جوانان

مراسم قرعه‌کشی جوایز
سال ۱۳۵۰
بانک صادرات ایران
برای دارندگان حسابهای :
پس انداز ـ پس انداز نوزاد ـ پس انداز محصل ـ اندوخته فردا و حساب درگردش
ساعت ½ ٤ بعدازظهر روز سه شنبه ۳۰ خرداد ماه
درمحل باشگاه مرکزی بانک صادرات ایران
انجام میگیرد
دارندگان حسابهای فوق میتوانند باارائه دفترچه حساب دراین مراسم شرکت فرمایند
نشانی : خیابان جامی ـ کوی کسری ـ باشگاه مرکزی بانک صادرات ایران

اطلاعیه

بدینوسیله باطلاع اولیاء محترم دانش آموزان شهر تهران میرساند که مدارس غیر دولتی بابت ورودیه و پول روپوش و نظایر آن اضافه برشهریه سال تحصیلی ۵۲ـ۵۱ مدرسه که تعیین و تائید گردیده و در جراید آگهی شده است هیچگونه وجهی دریافت نخواهند نمود بدیهی است هزینه ایاب و ذهاب و تغذیه دانش آموزانی که مایل باستفاده از وسیله ایاب وذهاب اختصاصی مدرسه وتغذیه در محیط مدرسه باشند با موافقت ولی دانش آموز قابل پرداخت خواهد بود .

نبوی
آ ـ ۱۹٤۹۸ مدیرکل آموزش و پرورش تهران

آگهی قبول دانش‌آموز

بنگاه حمایت مادران و نوزادانبرای تامین پرستاران مورد احتیاج قسمت های مختلف خود در تهران‌وشهرستانها و کمک به پیشرفت برنامه های بهداشتی‌ودرمانی کشور عده‌ای دوشیزه داوطلب برای دوره شانزدهم آموزشگاه بهیاری فرح با شرایط زیر می‌پذیرد .

۱ـ مدرک تحصیلی : حداقل گواهینامه ۳ سال‌اول متوسطه
۲ـ معدل نمرات امتحانی کمتر از ۱۲ نباشد .
۳ـ حداقل قد ۱۵۵ سانتیمتر،یکصد و پنجاه وپنج سانتیمتر.
٤ـ سن بین ۱٦ تا ۲۰ سال
٥ـ آشنائی بیکی از زبانهای خارجی انگلیسی یا فرانسه
٦ـ رضایت نامه از اولیاء خود مبنی بر موافقت تحصیل رشته بهیاری در مدرسه شبانه روزی .
۸ـ تعهد رسمی چهار سال خدمت در قسمت های‌مختلف **بنگاه حمات مادران‌و نوزادان**در تهران و شهرستانها .
۹ـ آموزشاه شبانه روزی است و دوره تحصیلی آن دو سال و کلیه مخارج بابنگاه **حمایت مادران و نوزادان**می‌باشد . و بهر یک از دانش آموزان در دوره تحصیل درآموزشگاه کمک هزینه نقدی نیز پرداخته خواهد شد .

داوطلبان می‌توانند از تاریخ نشر این آگهی تا آخر وقت اداری روز ۳۱ مرداد ماه‌سال‌جاری همه روزه صبحها باستثنای روزهای تعطیل از ساعت ۸ تا ۱۲ با در دست داشتن اصل شناسنامه و دو قطعه عکس ٤×٦ بدفتر آموزشگاه بهیاری فرح واقع در خیابان امیرآباد شمالی جمشیدیه برای ثبت نام مراجعه نمایند .

۱۰ـ تعداد دانش آموزان مورد احتیاج از طریق مسابقه ورودی علمی و اطلاعات عمومی ، مصاحبه حضوری و معاینه پزشکی انتخاب میشوند امتحان مسابقه ورودی روز ۲ شهریور ساعت٥بعدازظهردرمحل آموزشگاه بعمل خواهد آمد .
آـ۱۹۹۰۸

استخدام لیسانسیه و فوق‌لیسانسیه حسابداری

بانک رفاه کارگران برای تکمیل کادر خود بتعدادی لیسانسیه یا فوق لیسانسیه حسابداری که لااقل دارای پنجسال سابقه کار بانکداری یا حسابداری باشند نیازمند است . از داوطلبین خواهشمند است تا تاریخ ۱۵ر٤ر۱۳۵۱ هر روز از ساعت ۸ الی ۱٤ به اداره کارگزینی بانک رفاه کارگران واقع در تقاطع خیابان تخت جمشید ـ روزولت شماره ۱۲۵ مراجعه فرمایند . آـ۱۹۷۱٤ **بانك رفاه‌کارگران**

در پارلمان ایران

مجلسین وتعطیلات تابستانی

★ **چند لایحه اصلاح شده در دو مجلس**

تعطیلات تابستانی مجلس سنا از اول تیر ماه و تعطیلات مجلس شورای‌ملی در اواخر تیرماه آغاز خواهد شد .مطابق آئین‌نامه داخلی این تعطیلات تا اواسط مهرماه ادامه خواهد داشت.

اگر در مدت تعطیلات تابستانی موضوع فوق‌العاده‌و مهمی پیش بیاید ، رئیس مجلس ازنمایندگان دعوت خواهد کردکه در مجلس حضور یابند و در جلسه فوق‌العاده شرکت نمایند .

★★★

لایحه اصلاح پاره‌ای از مواد قانون خدمات اجتماعی زنان در چهار کمیسیون مجلس سنا مورد بررسی قرار گرفت ودر تبصره دوم ماده ششم ، آن قسمت که قید شده بود .در صورت امتناع ازانجام وظیفه وتمرددیاغیبت‌متوالی بیش‌از یکماه بدون عذرموجه از خدمت برکنار میشوند و «هزینه های انجام شده نیز از آنان اخذ خواهد شد» قسمت اخیر یعنی اخذ هزینه انجام شده حذف گردید . همچنین تبصره پنج ماده سه باینصورت اصلاح شده است :

پس از طی دوره دکترا فارغ‌التحصیلان دانشگاه ها که داوطلب خدمت در دستگاه های دولتی باشند در صورتی میتوانند دوره تخصصی طی نمایند که برگ خاتمه خدمت یا معافیت دائم از خدمات اجتماعی زنان دردست داشته باشند ویا دوره های تخصصی راطی نمایند که مورد احتیاج دولت باشد .

تبصره پنج قبلا باین صورت بود که فارغ‌التحصیلان دانشگاه ها پس از طی دوره دکترا برای تحصیل درمدارج بالاتر واخذ تخصص در صورتی پذیرفته میشوند که برگ خاتمه خدمت یا معافیت دائم از خدمات اجتماعی زنان رادر دست داشته باشند .

★★★

در کمیسیون بودجه که بریاست دکتر حبیب دادفر تشکیل گردید، اصلاحاتی در کار رسیدگی به تخلفات رئیس و مستشاران و دادستان و دادیاران دیوان محاسبات بعمل آمد و در نتیجه یک ماده و یک تبصره جدید باین شرح به لایحه قانون دیوان محاسبات اضافه شده است :

ماده جدید : تخلفات اداری دادستان و دادیاران‌دیوان محاسبات در انجام وظائف ناشی از اجرای این قانون طبق دستور رئیس کل دیوان ، در هیئتی مرکب از سه نفر روساء شعب دیوان ، مورد رسیدگی و صدور رای قرار میگیرد تقاضای تجدید نظر از آراء هیئت عمومی دیوان محاسبات رسیدگی‌و مورد رای قرار میگیرد .

تبصره جدید : اعضای هیئت رسیدگی به تخلفات مرکب از سه نفر از روسای شعب‌دیوان به انتخاب رئیس کل باستثنای رئیس شعبه‌ای که تخلف مربوط به اعضای آن شعبه است خواهد بود .ریاست هیئت در هرمورد با عضو ارشد است.

★★★

لایحه اصلاح ماده ٦ قانون حقوق گمرکی باین شرح از تصویب فراکسیون پارلمانی ایران نوین گذشت وقرارشد به‌پارلمان تقدیم گردد :

ماده٦ ـهرگاه مصنوعاتی که بوسیله ماشین درداخل کشور تهیه میشود به وزارت خانه ها و موسسات و شرکت هاو همچنین به سفارت خانه ها و سازمان های بین‌المللی و مامورین سیاسی و کنسولی و بین‌المللی که از پرداخت‌حقوق گمرکی و سود بازرگانی معاف میباشندفروخته شود ، حقوق بازرگانی مواد اولیه و قطعات منفصله بارعایت قوانین مربوط به معافیت گمرکی ومفاد این‌قانون برطبق تبصره زیربفروشنده مسترد خواهد شد .

تبصره ـ مفاد ماده پنج این قانون شامل کالا های موضوع این ماده نیز خواهد بود ودرصورتیکه فروشنده به میزان حقوق گمرکی و سود بازرگانی مواد اولیه و قطعات منفصله قابل استرداد برای خریداران این مصنوعات تخفیف منظور کنند ، وزارت اقتصاد تخفیف منظور شده را بفروشنده مسترد خواهد نمود .

شاهنشاه وشهبانو بانگلستان دعوت شدند

شاهنشاه آریامهر که برای‌ایراد بیاناتی‌درپنجاه و هفتمین‌اجلاسیه کنفرانس بین‌المللی کار باتفاق علیاحضرت شهبانو به ژنوعزیمت کرده بودند، پس از چند روز اقامت در «سن‌موریتس» بدعوت علیاحضرت ملکه انگلستان عازم لندن خواهند شد و دو روز میهمان ملکه انگلستان هستند.

بمناسبت سفر اعلیحضرتین به انگلستان سخنگوی رسمی دربار شاهنشاهی اعلام کردکه علیاحضرت ملکه انگلستان از اعلیحضرت همایون شاهنشاه آریامهر و علیاحضرت شهبانوی ایران دعوت کرده‌اند که برای تماشای مسابقه‌های اسب‌دوانی «اسکات» که در اواخرخرداد ماه انجام خواهد شد بانگلستان تشریف‌فرما شوند .

این دعوت مورد قبول اعلیحضرتین قرار گرفته است.

درصفحات دیگر میخوانید

● همشهری عزیز ! همه چیز برای تصادف‌آماده‌است در صفحه ٥
● سرمقاله ـ مقالات و گزارشهای سیاسی درصفحه ٦
● سینما_ رادیو _تلویزیون در صفحه ۷
● بچه‌ها و تابستان گرم و طولانی (انتقاد از:حسین شمس‌ایلی) چهل سال قبل در همین روز ، جدول و پاورقی در صفحه ۸
● مطالب مربوط بزنان در صفحه ۹
● گفتگوی تلفنی ـ عقیده آزاد (در صفحه اطلاعات و مردم ۱۰)
● ما یکتخت جمشیددیگر داریم در صفحه ۱۱
● تفسیر و خبر های اقتصادی در صفحه ۱٥
● زیر آسمان کبود صفحه ۱۸
● سینما و گزارشهای تحقیقی در صفحه ۱۹
● تاکسی ..آی تاکسی... و درد دل راننده ـ قلب : از پشت میز نشستن‌خوشش نمی‌آید در صفحه ۲۰

تشکیل کلاسهای‌تکمیلی برای معلمان راهنمائی

★ **به معلمانی که این کلاس ها رابگذرانند ، گواهینامه سال اول دانشسرای راهنمائی داده میشود**

★ **شرایط‌ثبت نام داوطلبان اعلام شد**

درتیرماه امسال برای‌معلمان‌دوره راهنمائی تحصیلی تهران و شهرستانها کلاسهای تحصیلی تابستانی تشکیل میشود به‌کسانی که این دوره رابامومقیت بگذرانند گواهینامه سال اول دانشسرای راهنمائی داده خواهد شد .

دفتر برنامه ریزی تربیت معلم ، دستوالعمل‌تشکیل کلاسهای‌تکمیلی تابستانی را برای معلمان رسمی مشاغل مدارس راهنمائی تحصیلی که کلاسهای کارآموزی ٤۲۰ ساعته را گذرانده‌اند به تمام شهرستانها ابلاغ کرد . در این دوره تابستانی آن دسته‌ازمعلمانی هم که دوره ٤۲۰ ساعته را گذرانده‌اند ولی به علت عدم نیاز از طرف اداره آموزش و پرورش جذب دوره راهنمائی تحصیلی نشده‌اند شرکت خواهند کرد . همچنین افرادی نیز که در سال تحصیلی ۵۰ و ٤۹ درمرکز شبانه دانشسرای راهنمائی‌تهران کلاس مزبور را دیده‌اند میتوانند در این دوره شرکت نمایند .

شرایط ثبت نام

داوطلبان شرکت در کلاسهای تکمیلی باید طبق نمونه هائی کهبه ادارات آموزش و پرورش شهرستانها ارسال شده است ، درخواست ثبت نام خودراحداکثر تا ۳۱ خرداد جاری همراه با ٤ قطعه عکس ٦ در٤ و فیش بانکی مبنی برپرداخت مبلغ یکهزارریال به حساب بانکی دانشسرای راهنمائی یا اداره آموزش و پرورش محل تحصیل و دو برگ رونوشت یا فتوکپی شناسنامه و یک برگ فتوکپی گواهی‌کلاسهای ٤۲۰ ساعته را از طریق اداره آموزش و پرورش محل خدمت به دانشسرای راهنمائی‌تعیین شده ارسال نمایند معلمان مدارس غیر دولتی که در استخدام آموزش و پرورش نیستند ، فیش بانکی مبلغ دوهزار ریال ضمیمه خواهند نمود .

این کلاسها از روز شنبه سوم تیر ماه گشایش میابد و کلیه داوطلبان باید حداکثر تا روز اول تیرماه برای دریافت‌کارت تحصیلی خود با ارائه معرفی‌نامه عکس‌دار از اداره آموزش و پرورش ، بدانشسرای راهنمائی مراجعه نمایند .

ایجاد مراکز کارآموزی‌در جوارکارخانه‌ها

صنایع و کارخانجاتی که بیش از ۵۰۰ کارگر دارند می توانند از تسهیلات صندوق‌کار‌ـ آموزی بمنظور بالا رفتن سطح مهارت استفاده کنند .

دکتر فرح‌بخشیان مدیر عامل صندوق کارآموزی اعلام داشت بدنبال قطعنامه چهارمین‌کنفرانس ملی کار واهمیت بالارفتن‌مهارت کارگران در رشته‌های مختلف صنعت و ایجاد رقابت‌بین‌صنایع و کالاهای خارجی ، صندوق کارآموزی آماده ایجاد مراکز کارآموزی در جوار کارخانه‌ها میباشد، بشرط آنکه زمین‌مورد نیاز برای ساختمان این مراکز از طرف کارفرمایان در اختیار صندوق قرار داده شود .

همچنین کارفرمایانی که بتاسیس مراکز کارآموزی‌اقدام کنند وبرنامه مراکز آموزشی آنان منطبق با ضوابط صندوق باشد از پرداخت ۲ درصد حق کارآموزی معاف خواهند بود .