اطلاعات ۱۳۰۶
۲۰ صفحه
یکشنبه ۲۴ دی‌ماه ۱۳۴۶ ..... شماره ۱۲۴۸۵
..... سال چهل و دوم ..... تکشماره ۴ ریال

برائر شدت طوفان‌گرم وآفتابی بودن هوا

جنگلهای شمال آتش گرفته

* حریق جنگلهای رودبار وسعت یافت و در اغلب جنگلهای شمال حریق روی داد
* وزارت‌منابع طبیعی‌ازمردم استمداد کردکه ازروشن کردن آتش در جنگل خودداری نمایند
* براثرطوفان ارتباط تلفنی با بعضی از نقاط شمال قطع شده و فعلااز‌بیسیم استفاده میگردد

در صفحه هفدهم

علیاحضرت شهبانو عصر دیروز اعضای هیئت مدیره جمعیت‌ملی مبارزه‌باسرطان را بحضور پذیرفتند .
دراین عکس از چپ براست آقایان دکتر خطیبی ، دکترخوشبین دکترجهانشاه‌صالح،دکتراقبال ،سرکارعلیه‌فریده‌دیبا،خانم‌دکترمهرانگیز دولتشاهی ،خانم‌لئوساپیرنیا ،آقای‌دکترحمتیان‌وآقای‌دکترقدرت‌الله موثقی اعضای هیئت مدیره دیده‌می شوند .

علیاحضرت‌شهبانو
هیئت مدیره جمعیت مبارزه باسرطان را بحضور پذیرفتند

بعد از ظهر دیروز اعضاء هیئت مدیره جمعیت ملی مبارزه با سرطان در کاخ نیاوران بحضور علیاحضرت شهبانو فرح شرفیاب شدند . دراین شرفیابی گزارش اقدامات جمعیت درگذشته وبرنامه‌کار و نحوه‌فعالیت های جمعیت در آینده باستحضار علیاحضرت شهبانو رسید و شهبانو در باره پیشرفت کار جمعیت‌اوامری صادر فرمودند و اظهار داشتند : باید کاری کنید که مردم عادت کنند قبل از ابتلا به بیماری بطور مرتب برای‌معاینه به پزشک‌مراجعه‌نمایند.

سرما سراسر جهان را فرا گرفت

تلفات وحشتناک برف و سرما در جهان

دراروپا ۲۰۰ نفر براثر سرما کشته شدند

در جنوب امریکا همه چیز یخ زده است

بیروت در تهدیدطوفان دریا است

اروپا زیر پوششی از برف فرو رفته است

درصفحه ۳

درخاورمیانه‌طوفان‌شن‌فرودگاهها وبنادر را تعطیل‌کرد

گله‌های‌گرگ به پایتخت یونان حمله بردند

این عکس‌که از میدان معروف «کنکور»پاریس گرفته شده‌نشان میدهد که چگونه ساختمانهای خیابانها و اتومبیل های پارک‌شده درمیدان زیر انبوه برف ازانظار پوشیده مانده‌اند.

هواشناسی اعلام کرد :

موج سرما بطرف ایران می‌آید

* تا دو روز آینده هوای برفی و بارانی سراسر کشور را دربر میگیرد
* درجه حرارت هوای ایران ۸ درجه سرد خواهدشد

در صفحه هفدهم

یک کشتی
بر اثر طوفان درسواحل خارك غرق شد

در صفحه ۱۷

در مراسم شب‌هفت تختی

ده‌ها هزارنفر اهالی تهران وشهرستانها شرکت‌کردند

در صفحه ٤

عراق
بابحران‌سیاسی روبروشد

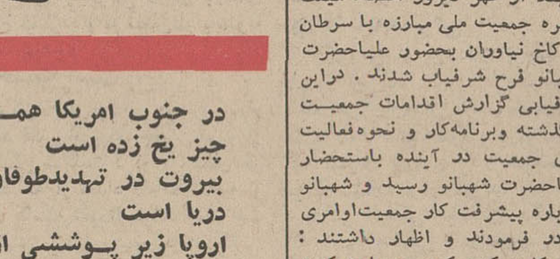

عبدالرزاق محیی‌الدین طاهر یحیی عبدالرحمن عارف

* ٦ نفر ازوزرای کابینه دستجمعی استعفاء کردند وانتظار میرود چندنفر دیگر نیز کناره‌گیری کنند
* عبدالرزاق‌محی‌الدین دبیرکل‌فرماندهی‌سیاسی مصر وعراق نیز استعفاء داد
* کردها ، بعثی‌ها ودانشجویان بادولت‌مخالفت میکنند

درصفحه ۲

«ملکهٔ‌خوب»

مجله گرازیا چاپ رم که مخصوص بانوان است‌در آخرین شماره خود تحت عنوان « ملکه خوب » مقاله ای درباره علیاحضرت شهبانو انتشار داده است .

دراین‌مقاله که همراه با عکس هائی از شهبانو فرح می باشد نویسنده می نویسد که شهبانوی ایران لحظه ای از انجام تکالیف خطیرو خدمات اجتماعی خود در جهت انجام تحولات کشور باز نمیمانند . معظم‌لها برای رهبر ملت‌ایران یك همکار صمیمی وبا ارزش می باشند ودرراه نو سازی ایران و هدایت کشور به شاهراه ترقی واجرای منویات ملوکانه هم دراین زمینه نهایت‌علاقه‌رامبذول می فرمایند .

سیهانوك : میخواستند تیتو را بکشند

کمونیستها‌قصدداشتند پس از کشتن تیتو پایتخت کامبوج‌رامنفجر کنند

سیهانوك میگوید : چینی‌ها می خواهند کامبوج فقط با آنها دوست باشد نه باهیچ کشور دیگر

درصفحه ۳

والاحضرت شاهدخت شهناز پهلوی دراولین‌جلسه شورای معاونت دانشجویان گفتند

خواسته‌های منطقی دانشجویان

باید بدون تعصب مورد پشتیبانی قرار گیرد

بدنبال صدور فرمان شاهنشاه ـ آریامهر درتشکیل‌سازمان سلطنتی تشویق و معاونت دانشجویان و انتصاب والاحضرت‌شاهدخت شهناز پهلوی بریاست عالیه آن بعدازظهر دیروز اولین جلسه شورای سازمان مذکور در حضور والاحضرت‌شهناز در کاخ اختصاصی ایشان با حضور اعضاء آن تشکیل گردید .

دراین جلسه آقای‌علم وزیردربار شاهنشاهی ، آقای اردشیر زاهدی وزیر امور خارجه ، و دیگر اعضاء شورا که‌چندتن از استادان‌دانشگاه

بقیه در صفحه هفدهم

املاك استیجاری
خریداری و بزارعین فروخته میشود

این املاك که در استان کرما ،نشاهان و فرماندار یکل‌ایلام قرار داردباقساط پانزده ساله بزارعین فروخته خواهد شد.

وزارت اصلاحات ارضی وتعاون روستائی باستناد ماده یك قانون مربوط بالحاق ۸ ماده به‌آئین‌نامه اصلاحات ارضی مصوب۲۲ر۳ر٤٦ املاك خرده‌مالکین داوطلب کلیه مناطق تابعه استان کرمانشاهان و فرمانداری کل ایلام‌را که‌دراجرای مرحله دوم قانون اصلاحات ارضی برای مدت‌سی‌سال اجاره داده‌شده است طبق مقررات قانون اصلاحی قانون اصلاحات ارضی مصوب ۱۹ر۱۰ر٤۰ خریداری و بلافاصله بزارعین این قبیل املاك باقساط پانزده‌ساله خواهد فروخت .

بقیه در صفحه یازدهم

پیکان طلا
جایزه بلیطهای مخصوص
اعانه ملی

قابل توجه‌دارندگان اتومبیل پیکان

شرکت سهامی کارخانجات صنعتی ایران ناسیونال بدینوسیله باطلاع کلیه هموطنان‌ارجمند که‌اتومبیلهای پیکان خودرا قبل از تاریخ ۱۳ر۹ر۱۳٤٦ خریداری کرده‌اند میرساندکه میتوانند برای‌دریافت۵۳۰۰ریال (موضوع اطلاعیه مورخ ۱۲ر۹ر۱۳٤٦) همه روزه باستثنای روزهای تعطیل از ساعت ۸صبح الی۵ر٤ بعدازظهر باین‌شرکت‌مراجعه‌فرمایند. ضمناخاطرنشان میسازد : چنانچه خریداران محترم پیکان اتومبیل خودرا بدیگری واگذارکرده باشند این مبلغ درمقابل مدارك بمالك فعلی پرداخت خواهد شد .

شرکت سهامی کارخانجات صنعتی ایران ناسیونال

آ_٤۰۳٥٦

قیمت یک کلام - بعدازفروش پس گرفته میشود

بهترین جنس باارزانترین قیمت

درصفحه ۱۲

«اطلاعیه»

بانك‌اعتبارات‌تعاونی توزیع

اولین مراسم قرعه‌کشی ده دستگاه خانه مدرن آذرماه

ساعت ۵ر۷ بعدازظهرامشب درتلویزیون ایران کانال ۳ انجام خواهدگرفت .

آ_۵۰۰۸۰

بانك‌ملی‌ایران

باجه جدیدی در دروازه بابل شهرستان ساری تاسیس نموده که از تاریخ اول بهمن ماه ۱۳٤٦ برای انجام امور بانکی‌مشتریان‌محترم‌آماده‌میباشد

آ_٥۰۲٥٤

بانك‌ملی‌ایران

باجه‌جدیدی‌در‌تجریش‌خیابان‌کوروش‌کبیر(خیابان قدیم شمیران) مقابل کوچه کاشف تاسیس نموده که از تاریخ اول بهمن ماه ۱۳٤٦ برای انجام‌امور‌بانکی‌مشتریان‌محترم‌آماده‌بکارمیباشد

آ_٥۰۲٦٦

براساس برنامه‌های وزارت‌تولیدات کشاورزی و مواد مصرفی
فروشگاه فردوسی نرخ اجناس خودرا تقلیل داد

این اطلاعیه درساعت ۷ بعداز ظهرروز پنجشنبه ۲۱ دیماه جاری ازطرف شرکت سهامی فروشگاه فردوسی انتشار یافته است .

اطلاعیه‌فروشگاه‌فردوسی

براساس برنامه‌های وزارت تولیدات کشاورزی و مواد مصرفی هیئت مدیره شرکت سهامی فروشگاه فردوسی تصمیم گرفت بدنبال کاهش هائی که در سالهای اخیر دربهای اجناس داده است بار دیگر قیمتهارا در مورد اکثریت کالاها بطور کلی تقلیل دهد . حدود کاهش قیمتهابه عنوان نمونه بدین شرح است :

۱ـ در قسمت پوشاك مردانه ـ زنانه ـ بچگانه ـ اعم از پوشاك‌زیرورو همچنین‌درقسمت کشباف وقسمت پیراهن مردانه درحدود ده درصد.
۲ـ در قسمت پارچه های مختلف اعم ازداخلی و خارجی وپارچه پرده و حوله و ملافه و رومیزی بین ۵تا۱۰ درصد .
۳ـ انواع کیف‌زنانه ومردانه ـ دستکش ـ انواع چمدان در حدود ده درصد .
٤ـ چینی آلات ـ بلور آلات ـ ظروف نسوزبین ۵تاده درصد .
۵ـ ظروف آشپزخانه وانواع قاشق و چنگال ووسائل نظیر آن در حدود ده‌درصد .
٦ـ انواع‌زیلو ـ تشك ـ لحاف ـ بالش در حدود ده درصد .
۷ـ اسکی ولوازم آن حدوده درصد وبیشتر
۸ـ سایر لوازم ورزشی بین ۵تاده درصد.
۹ـ در قسمتی از اقلام لوازم آرایش ونظافت وهمچنین سوپرمارکت وسایر قسمت ها که‌امکان تقلیل آن وجوددارد نیز کاهش هائی متناسب‌داده میشود .

فروشگاه فردوسی فردا جمعه ۲۲ دیماه‌برای فروش تعطیل است تا کارمندان بتوانندتا ظهرقیمت‌های‌جدید راروی کالاهاالصاق‌نمایندولی درهای فروشگاه بروی مشتریان عزیز طبق معمول باز خواهد بود تا بتوانند حضور بهم‌رسانده‌هنگام کاهش قیمت ها از نزدیك ناظر طرز کار این شرکت باشند .

قیمت های جدید از روز شنبه ۲۳ دیماه٤٦قابل اجراست .

شرکت سهامی فروشگاه فردوسی

آ_۵۰۳۲۸

مسائل خلیج و مداخلات بیجا

سرمقاله را درصفحه هشتم مطالعه فرمائید

عراق با بحران سیاسی روبرو شد

بیروت- آسوشیتدپرس - دراثراستعفای ناگهانی‌ودستجمعی شش نفرازوزیران‌کابینه طاهریحیی دیروز درعراق بحران سیاسی پیش‌آمد . خبراستعفاها توسط رادیو بغداد افشا شد . این رادیو گفت: طبق دوفرمان عارف رئیس جمهوری استعفاها را پذیرفته و عده‌ای دیگر را بجای‌آنها منصوب کرده‌است :

خبر استعفاها تقریبا بلافاصله پس ازگزارشهائی بود که حاکی ازاینکه مخالفت باطاهر یحیی بالا میگیرد . وی‌کابینه خودرا بدنبال جنك اعراب واسرائیل درماه ژوئن تشکیل داده بود .

شش وزیر مستعفی عبارتند از : عبدالرزاق محی الدین وزیر مشاور ، رحمن القیسی وزیر آموزش ، احمد الهیوبی وزیرکار ، احمد شامه‌وزیر بهداری ، محمد جوادالعبوسی وزیر اقتصاد ، عبدالهادی المراوی وزیر جوانان .

استعفای محی‌الدین بخصوص مهم تلقی شده ، زیرا او دبیرکل فرماندهی سیاسی متحد بین عراق و مصر بوده که قرار بود وحدت دو کشور را در آینده تامین کند .

مخالفان طاهر یحیی که اخیرابر- شدت مخالفت افزود «اند عبارتند از دانشجویان ، کرد های شمال عراق و هواداران حزب بعث .

ماه گذشته عبدالرحمن بزاز نخست وزیر سابق همراه با ۲۲ وزیر و سفیر سابق یادداشتی بدولت تسلیم کردند و اعاده حکومت پارلمانی را خواستار شدند . دانشجویان دانشگاه بغداد در گذشته نزدیك اعتصاب کرده بودند و کرد های شمال عراق عملا دولت را تحریم کرده اند و آنرا متهم میکنند که به‌وعده‌های خود در قرار داد ۱۹۶۶ که مصالحه بین کرد ها و دولت عراق را برقرار میکرد عمل نکرده است .

هواداران حزب بعث برهبری ژنرال محسن البکر برفعالیت خود علیه دولت میافزاید .

ناظران سیاسی میگویند : رفتار سرسختانه رژیم بعثی سوریه علیه اسرائیل در عراق هواخواه بسیاردارد و موقعیت بعثیها را در عراق و ارتش آن تحکیم کرده است . برخی ازگزارش هاحاکی‌است که چند وزیر دیگرکابینه طاهر یحیی نیز استعفا خواهند داد ، بخصوص دو وزیر کرد .

رادیو بغداد بعدا خبر داد که‌وزیران جدیدی بجای وزرای مستعفی تعیین شده اند و عبارتند از طه حاج الیاس وزیر آموزش ، عبدالکریم مانی وزیر کار ، جمال احمد حمدی وزیر بهداری، عبدالکریم کانونه وزیر اقتصاد ، یاسین خلیل وزیر جوانان و ژنرال فیصل - شرحان الاورس‌وزیر مشاور .

ازدواج کردند

پاریس - «شارل ازناوور» هنرپیشه و خواننده معروف فرانسه و«اولا» دختر سوئدی که درست یك‌سال‌قبل درچنین روزی بطور قانونی بایکدیگر ازدواج کردند درکلیسا مراسم مذهبی بعمل آوردندعده زیادی از دوستان و آشنایان عروس‌و داماد در این مراسم شرکت داشتند.

رکورد تازه

کوئوپیو - فنلاند - «پکاپنتیکا» مدت‌چهار ساعت و ۳۸ دقیقه بطور دائم پیپ خودرا دود کرد ورکورد جدیدی‌در جهان بجای گذاشت. رکورد سابق که متعلق بخود او بود سه ساعت‌و چهل وسه دقیقه بود.

رکورد اکیپی پیپ کشی (۵نفری) نیز با ۱۵ ساعت و۴۳ دقیقه وده‌ثانیه شکسته شد.

یکشنبه‌ها هرگز

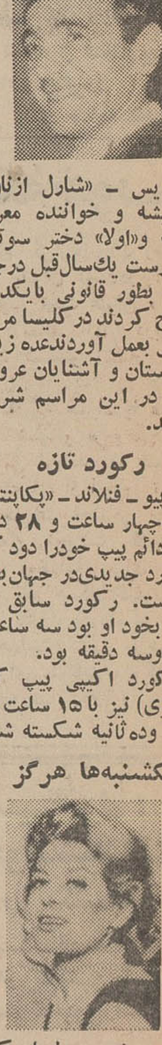

نیویورك - ملینامرکوری ستاره یونانی دیشب برای آخرین بار در نمایشنامه «یکشنبه‌ها هرگز» روی صحنه آمد وباین‌ترتیب این‌نمایشنامه که‌از چندین ماه‌قبل‌درنیویورك نمایش داده میشد پایان‌یافت.

بزودی ملینا نخستین فیلم هالیوودی خود را بسرهبری شوهرش «ژول‌داسن» آغاز خواهد کرد.

حمایت از ناتو

استانبول - عصمت اینونو نخست‌وزیر سابق ترکیه در یك میتینگ حزبی پشتیبانی خود را از سازمان آتلانتیك شمالی اعلام داشت.

رهبر ۸۴ساله‌حزب‌جمهوری - خواه‌خلق گفت‌ترکیه بعضویت خود در اتحادیه آتلانتیك ادامه خواهد داد . اینونو افزود که صلح جهانی به موازنه‌اتمی‌بین امریکا و شوروی بستگی دارد.

ملاقات با پاپ

رم - آنتونی کوئین هنرپیشه معروف‌دریك‌مصاحبه مطبوعاتی اظهار داشت که از پاپ پل ششم رهبر کاتولیکهای جهان اجازه ملاقات خواسته است.

آنتونی کوئین اکنون‌درفیلم «کفش‌های‌سن‌پیر» نقش‌اسقف «لودف» را ایفاء میکند که بعدا بسمت پاپ برگزیده شد . آنتونی‌کوئین میخواهددرباره نقش خود سئوالاتی از رهبر کاتولیکهای جهان بعمل آورد.

برسمیت شناخت

آتن - دولت کنگو (کینشازا) دولت نظامی یونان را برسمیت شناخت .

کنگو نخستین کشوری است که رژیم نظامی یونان را برسمیت شناخته است . از هنگامی که کنستانتین پادشاه یونان خاك آن کشور را ترك گفته هیچ یك از کشورهای خارجی حکومت سرهنگ‌ها را برسمیت نشناخته است.

خبرگزاری خاورمیانه اعلام کرد :

یکی از وزرای امام‌البدر اعدام شد

قاهره - خبرگزاری‌فرانسه- خبرگزاری‌خاورمیانه‌ازپایتخت یمن اعلام کرداحمد ناصر - السیاقی یکی از وزرای امام‌البدر دیروز درصنعااعدام شد .

خبرگزاری خاورمیانه‌افزود بهنگام بازداشت احمدناصر- السیاقی گروهی از نیروهای سلطنت طلب راکه درناحیه غرب یمن‌فعالیت‌داشتندرهبری میکرد و یك دادگاه نظامی اورا محاکمه و باعدام محکوم کرد حکم اعدام فورا اجرا شد .

رادیو صدای عرب‌ازقول‌خبرنگار خبرگزاری خاورمیانه درصنعاگفت یك واحد از نیروهای زرهی یمن درناحیه شمال شرقی صنعا پایتخت یمن شلیك میکردند ازبین برد . تمام کسانی که ازاین توپ استفاده میکردند وسربازان‌مزدور خارجی بودند کشته‌شدند .

رادیو صدای عرب افزود یك کنفرانس مذهبی امروز در شهر صنعا تشکیل شد. دراین‌کنفرانس گروهی از علما و رهبران قبایل شرکت داشتند .

کنفرانس چندین قطعنامه تصویب کرد که حاکی از حمایت ازدولت جمهوری‌یمن‌است‌شرکت‌کنندگان در کنفرانس اعلام کردند برای جهاد در راه خدا، مذهب ومیهن آماده‌اند تا سلاح را در دست گرفته و نبرد کنند .

تشکیل نداد

کمیته سه‌جانبه‌یمن‌امروزتشکیل جلسه نداد . سه کشور مراکش، عراق و سودان در این کمیته که به توصیه کنفرانس سران کشور های عربی در ماه اوت گذشته بوجود آمد شرکت دارند دربیروت اعلام شد بعلت غیبت نماینده‌رسمی دولت جمهوری صنعا جلسه امروز کمیته سه جانبه تشکیل نشد . بعلت طوفان‌شدید در خاورمیانه ارتباط هوائی قطع گردیده وحسن مکی وزیر امور خارجه یمن‌اجبارا در قاهره متوقف شده و منتظر آنند تا هوا خوب شود و به‌بیروت بیایند .

اسماعیل خیرالله وزیر امور خارجه عراق اعلام کرد کمیته‌سه جانبه یمن دستورات‌کنفرانس سران کشورهای عربی‌راکه‌در ماه اوت گذشته در بیروت تشکیل شد اجرا میکند و حاضرنخواهد شد نماینده سلسله حمیدالدین راجزء هیئت نمایندگی سلطنت- طلبان بپذیرد .

بیانات وزیر امور خارجه عراق موجب آن گردید که رئیس‌هیئت نمایندگی سلطنت‌طلبان یمن با کمیته سه‌جانبه ملاقات نکند زیرا پرنس عبدالرحمان بن یحیی عموی امام‌البدر و معاون نخست‌وزیر سلطنت‌طلبان ریاست این هیئت‌را عهده‌دار است .

پرنس عبدالرحمان بن یحیی آخرین فرزند امام یحیی است که در قید حیات است امام‌یحیی در فوریه سال ۱۹۴۸ بقتل رسید و امام احمد پدر امام‌البدر جانشین او شد .

*** تکذیب کرد**

دکتر عبدالرحمان‌البیضائی سفیر کبیر یمن در بیروت بیانات هیئت نمایندگی سلطنت‌طلبان یمن‌رامبنی بر اینکه شوروی ، سودیه‌دردنبردی که اینك‌دریمن جریان داردشرکت کرده‌اند تکذیب کرد .

وی گفت مناسبات نزدیك بین یمن و شوروی از سال ۱۹۵۶ یعنی درزمان حکومت امام احمد برقرار شد سفیرکبیر یمن افزود مناسبات بین شوروی و جمهوری یمن عادی است و براساس خطمشی است که بسیاری از کشورهای عربی نسبت به مسکو اتخاذ کرده‌اند .

دومین بیمار قلبی امریکا درآستانه مرگ قرار گرفت

پالتو آلتو- کالیفرنیا- مایك کاسپراك دومین بیمار قلب پیوندی درامریکا امروز دچار عارضه دیگری شدو گزارش رسید که «بحال نیمه اغماء» فرو رفته است . علت عارضه مزبور بد کار کردن کبد او میباشد و بهمین جهت «بیلی- روبین» خون او افزایش‌یافته و او را بحال نیمه اغماء فرو برده است . کبد کاسپراك نمی تواند مقدار «بیلی‌روبین» را کم کند .

آخرین بولتن پزشکی درباره‌وضع کاسپراك حاکی است که خونریزی او بند آمده است ، اما برای پاك کردن خون او از «بیلی‌روبین» ، خون او عوض خواهد شد .

عمل «دیالیز صفاقی» که برای پاك کردن‌سموم خون‌انجام میگرفت با آنکه ادامه دارد کافی نیست ، تغذیه او از طریق داخل وریدی انجام میگردد و به تنفس او مصنوعا کمك میشود .

*** خسته است**

دکتر «بلی‌برك» دومین بیمار پیوند قلبی افریقای جنوبی امروزاز خستگی شکایت کردو پزشکان‌نظر دادند که از تعداد دفعات معاینه او باید کاسته شودتا بتواند استراحت بیشتری کند.پروفسور برنارد گفت: مابرای‌مراقبت ازاوو اعضاء حیاتی بیمار هر ۱۵ دقیقه یکبار فشارخون و نبض او را میگرفتم و این مانع آن میشد که او بتواند بخواب طولانی فرو رود ، اما ازاین پس‌ازاو در روز هردو ساعت و در شب هر چهار ساعت یکبار معاینه خواهد شد. برنارد افزود که‌از حال‌بلی‌برك کاملا راضی است .

هنوز در پرده قلب بیمار اندکی مایع موجود است، اماتصور نمیرود مقدار آن افزایش یابد .بقایای «عفونت ویروسی» نیز در یکی دو نقطه گلوی بیمار باقی است .

برنارد گفت: عده‌ای‌از اهالی کشور های دیگر با او تماس گرفته‌اند که برای تعویض قلب‌خود بافریقای جنوبی بیایند ، اما این مطلب را تکذیب کرده که برای تعویض قلب پول کلانی از آنها خواسته است .

*** قلب مصنوعی**

گروهی از پزشکان برجسته قلب‌در آمریکا امروز اعلام کردند باید هر چه‌زودتر قلب مصنوعی تعبیه شود ، تابخصوص درمواقعی که قلبهای پیوندی کار نمیکنند مورد استفاده قرار گیرند.

دکتر «دباکی» نخستین جراحی که قلب مصنوعی رادربدن‌بیماران کار گذاشته گفت : قلب‌مصنوعی مورد احتیاج‌فوری‌است‌زیرا به‌عمل پیوند قلب چه از لحاظ بالینی‌و چه از نظر اخلاق پزشکی کمك میکند.

*** قلبم را بدیگری بدهید**

پروفسور بارنارد طی مصاحبه با روزنامه سندی اکسپرس چاپ تروهانبورك گفت‌حاضراست قلبش را پس از مرك به دیگری پیوند کنند .

پروفسور بارنارد افزود من‌مانع آن نخواهم شد که اولیای من‌قلبم را بدیگری بدهند .

وی افزود که‌اینك‌هفته‌ای ۱۵۰۰ نامه از نقاط مختلف جهان‌دریافت میکند.

مسلم نیست

در گزارشی که در مجله پزشکی آمریکا چاپ شده گفته شده‌است مسلم نیست که کشیدن سیگار باعث افزایش مرك و میر در اثر انسداد عروق قلب بشود . قبلا گزارشی داده شده بود که‌این مطلب مسلم است‌اما شواهدی که از سال ۱۹۶۴ باین طرف توسط دکتر «سلتزر» استاد دانشگاه «هاروارد»جمع آوری شده حاکی‌است که هنوز اثر سیگار بر روی بیماریهای عروق قلب مسلم نیست .

پیکان طلا

جایزه بلیط‌های مخصوص اعانه ملی

مجمع عمومی‌فوق‌العاده شرکت سهامی‌گروه فرهنگی‌کسری

در ساعت ۹ صبح روز جمعه۲۹ دیماه ۱۳۴۶درمحل کودکستان ملی کسری تشکیل . از سهامداران محترم خواهشمند است در جلسه مزبور شرکت فرمایند .

آ-۵۰۱۶۴ آبادان - مدیر عامل شرکت - زهرا گربلائی

دارالعلوم‌العربیه

طبق آخرین اسلوب خود دیکلاس جدید دائر مینماید ، اولی علاوه‌بر **مکالمه وقرائت وترجمه** واملا و انشاء ، کلیه قواعد عربی را به داوطلب میاموزد . دومی مخصوص **امتحانات عربی ششم ادبی و کنکور دانشگاه** میباشد.

تامحل‌باقی‌است میتوان برای این دوکلاس‌نامنویسی کرد . آ-۴۹۵۷۰

دروازه شمیران-ابتدای فخرآباد-دارالعلوم‌العربیه

تجدید آگهی مناقصه حمل ، ماشین آلات فنی و حرفه‌ای

پیرو آگهی شماره ۷۲۴۰ - ۲۳ر۹ر۴۶ اداره کل کارپردازی وزارت آموزش و پرورش حمل درحدود یکصدتن ماشین‌آلات فنی و حرفه‌ای رابمناقصه واگذار مینماید برك شرایط مناقصه که‌جزء لاینفك این آگهی می‌باشد در دفتر اداره کل کارپردازی واقع در خیابان ژاله تهران همچنین دفتر اداره آموزش وپرورش چالوس موجود وبرایگان دراختیار گذارده میشود پیشنهاددهنده باید برك شرایط مذکوررا دریافت و امضاء نموده ضمیمه‌پیشنهاد خود نماید پیشنهاددهنده باید معادل صدی پنج از مبلغ پیشنهاد خودرا اسنادخزانه بعنوان سپرده‌ضمیمه پیشنهاد خود نماید . به‌پیشنهادات فاقد سپرده ترتیب‌اثر داده نخواهد شد پیشنهادات باید حداکثر تاساعت ۱۱ونیم صبح روز یکشنبه هشتم‌بهمن ماه ۴۶ بدفتر این اداره تسلیم ورسید دریافت شود . کلیه‌پیشنهادات ساعت ۱۲ همان روز دراین اداره باز وقرائت خواهد شد حضور پیشنهاددهنده در جلسه مناقصه آزاد و اداره‌کل کارپردازی در ردیاقبول یك یاکلیه پیشنهادات مختار است . الف ۹۸۵۱

رئیس اداره کل کارپردازی - فامیلی

۱-۲ آ-۴۹۹۲۴

آگهی مزایده شماره ۱۷ر۶۷

شرکت سهامی تصفیه نفت ایران (آبادان) یك کپه اجناس قراضه مختلفه شامل عدلهای فشرده شده بشکه دم قیچی و بشکه های قراضه وپالت‌فلزی آسیب‌دیده قراضه بوزن تقریبی ۱۰۰۰ (یکهزار)تن که‌فعلادرانبار اجناس قراضه شماره یك بهار در آبادان قرار گرفته «باوضع‌و کیفیت فعلی ودر محل کنونی» از طریق مزایده بفروش میرساند .

۱- علاقمندان میتوانند همه روزه در وقت اداری شرکت به اداره سرویس های پیمانکاری شرکت در آبادان مراجعه و با پرداخت مبلغ ۱۰۰۰- ریال (یکهزار ریال تمام) برك مشخصات مزایده را دریافت دارند .

۲- شرکت کنندگان میتوانند اجناس فوق‌الذکر را از روز ۱۱ دیماه ۱۳۴۶ لغایت روز ۲۶ دیماه ۱۳۴۶ باستثنای ایام تعطیل فقط درساعات مشروحه زیر بازدید نمایند :

شنبه تا چهارشنبه از ۸بامدادتا ۱۲ ظهر واز یك بعداز ظهر تا ۴ بعداز ظهر .

پنجشنبه از ۸ بامداد تا ۱۱ بامداد .

۳- شرکت کنندگان باید پیشنهاد خود را منتهی تا ساعت چهار بعداز ظهر روز سه شنبه ۲۶ دیماه ۱۳۴۶ به اداره سرویس های پیمانکاری شرکت تصفیه نفت ایران -آبادان تسلیم‌نمایند.

آ-۳۱۷۸۹

اطلاعیه وزارت بهداری

از ۱۶ دیماه ۱۳۴۶ وزارت بهداری برای جلوگیری ازشیوع بیماری فلج اطفال که پدیده تمدن جدید و اجتماعات مترقی‌است مبارزه خودرا در شهر تهران شمیرانات و شهر ری شروع کرده است . از خانواده های محترم تمنا دارد بنکات زیر توجه خاص مبذول فرمایند .

۱- خاصیت ایمنی بخش واکسن خوراکی ضد فلج اطفال به مراتب بیشتر از واکسن تزریقی است .

۲- کودکانی که قبلا بوسیله واکسن تزریقی تلقیح شده‌اند طبق نظرات متخصصین امر حتما باید از نظر بالا بردن سطح مصونیت‌مجددا ازواکسن‌خوراکی استفاده نمایند .

۳- این واکسن منحصرا در اختیار وزارت بهداری قراردارد .

۴- طرز استعمال آن آسان و بصورت قطره نزد کودکان تجویز شده و باعث ایجاد هیچگونه ناراحتی و یا عوارض بعدی نخواهد بود .

۵- وزارت بهداری بمنظور بالا بردن سطح ایمنیت بر ضد بیماری فلج اطفال برنامه واکسیناسیون رانزد کودکان از بدو تولد تا هفت سالگی خانه بخانه انجام داده . و انتظار دارد اهالی محترم تهران - شمیرانات و شهر ری با استقبال بی نظیر و همکاری صمیمانه خود در راه بثمر رساندن این مبارزه ملی موجبات پیشرفت برنامه های بهداشتی را کماکان فراهم آورند.

الف ۹۹۰۵

۱-۲ آ-۵۰۳۸۷

آگهی مناقصه شماره ۴۷ مورخه ۱۶ر۱۰ر۱۳۴۶

اداره سررشته داری نیروی زمینی شاهنشاهی تعداد ۱۸۲۳عدد روکش کلاه قرمز دژبان و تعداد ۱۸۵۸ عدد کمربند حمایل‌دار مشکی دژبان و تعداد ۳۲۵۱ عدد علامت بازو دژبان را ازطریق مناقصه خریداری مینماید .

پیشنهاددهندگان میتوانند بامراجعه بدائره خرید و پیمانهای اداره سررشته‌داری نیروی زمینی شاهنشاهی‌واقع درانتهای خیابان فرصت «شاهرضا» و ملاحظه نمونه و دریافت برك مشخصات و شرائط معامله پیشنهاد خودرا برطبق مفاد مندرجه دربرك‌شرائط مناقصه تنظیم و تاساعت ۹ صبح روز دوشنبه ۱۶ر۱۱ر۴۶ بدفتر اداره سررشته‌داری نیروی زمینی شاهنشاهی تسلیم نمایند . الف

اداره سررشته‌داری نیروی زمینی شاهنشاهی

۲۹۳۸ آ-۵۰۳۷۴ ۱-۲

تمدید آگهی برای انتخاب استادیار زبان وادبیات فارسی

تعقیب آگهی مندرج‌درروزنامه اطلاعات و کیهان بدینوسیله باطلاع علاقمندان میرساند که چون عده‌ئی از داوطلبان استادیاری زبان وادبیات فارسی نتوانسته‌اند بموقع برای ثبت‌نام‌مراجعه‌نمایند اینك آگهی انتخاب استادیارزبان و ادبیات فارسی را برای‌مدت پانزده روز تمدید مینماید تاداوطلبان بتوانند باارائه مدارك لازم نسبت به ثبت‌نام خویش در مهلت مقرر اقدام نمایند . این مهلت از تاریخ انتشار نخستین آگهی‌تاپانزده روز تعیین شده وبلافاصله پس از انقضاء مهلت مقرر از کلیه داوطلبان برطبق آئین‌نامه اجرائی لایحه قانون استخدام افراد آموزشی دانشگاه امتحانات لازم بعمل خواهد آمد . الف ۹۹۴۵

دانشکده ادبیات‌وعلوم انسانی دانشگاه تهران

۱-۲ آ-۵۰۴۷۲

آگهی بمصرف‌کنندگان سیمان

سیمان محصول کارخانه‌سیمان لوشان در فروشگاه های سیمان قزوین ورشت آماده تحویل میباشد مصرف کنندگان میتوانند بسازمان مرکزی شرکت‌ها وابسته بوزارت اقتصاد واقع در کاخ گمرکات - خیابان ارك‌یابه فروشگاه سیمان لوشان در قزوین ورشت مراجعه ودر قبال پرداخت بهاء ترتیب تحویل گرفتن‌سیمان مورد احتیاج خود را بدهد . الف ۹۹۰۰

۱-۲ آ-۵۰۳۸۲ سازمان مرکزی شرکتها

آگهی انتخاب دستیار

دانشکده پزشکی دانشگاه‌مشهد برای رشته های آزمایشگاهی و بالینی عده‌ای دستیار ازبین‌فارغ- التحصیلان دانشکده های‌پزشکی از طریق مسابقه و مصاحبه انتخاب مینماید .

داوطلبان میتوانند با در دست داشتن ۴ قطعه عکس دو برك رونوشت شناسنامه و فتوکپی دانشنامه . فتوکپی برك انجام‌خدمت نظام یا معافیت از آن از دهم تا آخر دیماه ۴۶ به سازمان اداری دانشکده واقع در خیابان فرح مراجعه نمایند . الف ۹۹۰۴

رئیس دانشکده پزشکی مشهد

آ-۵۰۳۶۴ دکتر عظیم اسکوئیان

گروه فرهنگی هدف

برای کلاس جدید کنکور فنی شبانه در دبیرستان شماره ۱ هدف از ساعت ۵ تا ۹ بعد از ظهر ثبت‌نام مینماید

خیابان پهلوی جنب کلانتری مرکز تلفن ۶۶۸۲۳ آ-۴۹۷۹۸

تاریخ روابط سیاسی

ایران و انگلیس در قرن ۱۹

تالیف: مورخ شهیر مرحوم محمود محمود

چاپ سوم در ۸ جلد منتشر شد (بهاء دویست‌تومان)

دراین‌کتاب نفیس روابط ناپلئون با ایران - فتنه میرزآقاخان محلاتی .

سیاست خشن انگلیس در ایران

سیاست دورهٔ ۵۰ ساله ناصرالدین شاه . مسافرتهای ناصرالدین شاه و مظفرالدین شاه

گرفتن امتیازات مهم از ایران

تاریخچه فراماسون در ایران . دستور قتل امیرکبیر . فتنه باب وبها . قیام علمای مذهبی درزمان محمد علیشاه ، پیدایش مشروطیت و اثر آن و هزاران مطالب مهم تاریخی دیگر را خواهد یافت .

«بوسیله تلفن ۳۸۷۰۱ کتابها بنشانی جنابعالی ارسال‌میشود»

آ-۵۰۰۲۶

آغاز سومین هفته نمایش درسینما

کسری

گرگ واکلاس - لارنس الیویه - جین سیمونز - تونی کرتیس در فیلم

شروع سئانسها ۱۱ صبح ۴۵ر۲-۶-۱۵ر۹ بعد از ظهر

آ-۵۰۳۴۸

جهان از سرما میلرزد

پاریس ـ ۱۲ ژانویه ـ خبرگزاری فرانسه ـ راههای مسدود، مسافرین سرگردان، دهکده‌های جدا شده، اتومبیل ها در میان برف، دهها نفر یخ زده (۱۱۱ نفر تنها در آمریکا یخ زدند) و میلیونها دلار خسارت این است نتایج بدی هوا و سرمای شدیدی که جهان را طی بیست و چهار ساعت اخیر فراگرفته است یخبندان، برف، کولاك، موجب صد ها تصادف وکشته شدن بیش از دویست نفر گردید.

درترکیه شش نفر بعلت سرما کشته شدند و گرگها و خرس های گرسنه بسیاری از شهر ها را مورد حمله قرار دادند از جمله شهر آتن وزاگرب در یوگسلاوی. در جزایر مادلن واقع در خلیج سن لوران (بین راه برونزویك و ارض جدید) سیزده هزار نفر ده روز است که در محاصره برف هستند. ضخامت برف در اطراف آنها به پنج متر رسیده و گروههای امدادی برای نجات جانشان با هلیکوپتر بآنها غذا و وسائل ضروری زندگی میرسانند.

صد ها خانواده از برق محروم شدند، مدارس تعطیل شده، تنها پزشك جزایر «مادلن» با تلفن بزنانی که وضع حمل کرده‌اند دستورات پزشکی میدهد.

در ترکیه سرما شش نفر را کشت برف عبور و مرور را در استانبول فلج کرده است و فرودگاه و مدارس شهر تعطیل شده د رایالات «بروس» و «یالی» چند خانه و یك قصر فرو- ریخت و سیل صد ها دهکده رامجزا کرد.

صاعقه سرودست راست مجسمه آزادی را در ترکیه ویران کرد.

درتونس ایستگاه فرستنده تلویزیون که در ارتفاع ۱۴۰۰ متری بنا شده بعلت طوفان ویران شد.

اینك برف و سرما قسمت اعظم تونس را فراگرفته باید توجه داشت که برف سنگینی د رتونس نشسته است و سرما در لاهه پنج درجه زیرصفر است تمام کانالها یخزده وعبور ومرور اتومبیل ها ممنوع اعلام گردیده است. در امستردام ضخامت برف به ۳۰ سانتیمتر رسیده است.

در یوگسلاوی نیز شدت سرما کمتر از سایر نقاط نیست. یك مامور هواشناسی یوگسلاوی در کوهستان های جلاسینکا تنها مانده و طوفانی بسرعت ۲۰۰ کیلومتر در ساعت و سرمای ۳۹ درجه زیر صفر مانع از رساندن کمك باو میباشد. در یوگسلاوی هزاران مسافر در راهها مانده اند. راه‌آهن اکثر کشور های اروپائی ازجمله راه آهن پاریس، آتن متوقف شده است.

بسیاری از فرودگاه های شهرهای اروپا بسته شده در آلمان شرقی یکی از کارکنان راه‌آهن از سرما در گذشت اکثر شهر های فرانسه در زیر پوششی از برف قرار گرفته است در پاریس بعلت یخبندان عبور و مرور اتومبیل هابسختی صورت میگیرد. در بعضی نقاط میزان الحراره ۲۸ درجه زیر صفر را نشان میدهد. در ناحیه لان مردی از سرما مرد.

در ناحیه «تورا» اتوبان مدت سه ساعت بعلت برف مسدود شد.

کولاك می کند

برف و کولاك و سرمای سوزان یکی از سخت- ترین زمستان هائی را که ملت امریکا بیاد دارد برای مردم آن بارمغان آورده‌است. دیروز بیش از ۱۱۱ نفر براثر سرمای سخت مردند. در جنوب غربی کشور و در دره «اوهایو» سرما کولاك می کند و ضخامت برفی که روی زمین نشسته هر لحظه بیشتر میشود.

در مناطق مرکزی و شمالی کشور و در سواحل اوقیانوس آرام باران بطور مداوم میبارد وطوفان های دریا زندگی روزمره را مختل ساخته است.

در جنوب امریکا همه جا یخ زده است. شمال شرقی امریکا از سرما میلرزد درجه حرارت به ۲۰ درجه زیر صفر رسیده و هوا به سرعت سردتر میشود.

شاه‌راه ها بند آمده‌اند و هزاران اتومبیل و اتوبوس در راه ها مانده‌اند. طوفان برف عده‌زیادی از کسانی را که د رجاده‌ها گیر کرده‌اند از پای درآورده است.

اما گزارش های رسیده حاکی است که سرمای سخت و بیسابقه تنها به اروپا و امریکا محدود نمی شود. در بیروت طوفان بیداد می کند و باد هائی باسرعت بیسابقه آب دریا را به شهر میریز دوطوفان شن سراسر خاورمیانه را فراگرفته است یك کشتی قبرسی را باد دیوانه دریا بخطر انداخته است و در اردن طوفان شدید چادر هائی که پناهندگان عرب را مسکن میداد از جا میکند و می برد. فرودگاه قاهره و بندر اسکندریه بر اثر طوفان شن بسته شده‌اند. امواج عظیم دریا بیروت را تهدید میکند.

در آتن که پوشیده از برف انبوهی است گرگهای گرسنه به صورت گله بشهر هجوم آورده‌اند و زندگی مردم را تهدید میکنند. رادیو آتن گفت که هزاران اتومبیل و وسایل نقلیه دیگر در جاده های کشور در میان برف و طوفان گیر کرده‌اند.

ملاقات جانسون و کوسیگین برای خاورمیانه

قاهره ـ رویتر ـ ملك حسین پادشاه اردن مدت چندساعت باجمال عبدالناصر مذاکره کرد، اما اعلامیه‌ای درپایان مذاکرات آنها منتشر نشد. ملك حسین که شخصا هواپیمای جت «کاراول» خودرا از میان بادشدید و طوفان شن هدایت میکرد در فرودگاه قاهره فرود آمد. درمذاکرات باملك حسین ذکریا محی‌الدین معاون رئیس جمهوری مصر و علی صبری وزیرخارجه مصر نیز شرکت داشتند. بهجت الطلحونی که همراه ملك حسین بود به خبرنگاران گفت پادشاه اردن علاوه برسایر کشورهای عربی در ۲۶ ژانویه از پاکستان نیز بازدید خواهد کرد.

خبرگزاری خاورمیانه اعلام کرد ملك حسین پادشاه اردن از عراق دیدن میکند.

کنفرانس سران

لندن ـ مجله اکونومیست طی مقاله‌ای نوشت کنفرانس سران شوروی وامریکا برای کمك به حل مسئله خاورمیانه لازم است. اکونومیست نوشته است: که چون امریکا و شوروی درهرمسئله بین- المللی دوطرف مخالف قضیه را میگیرند وممکن است این مخالفت کارآنان را روزی به تصادم بکشاند تماس مستقیم آنها باهم لازم است. در خاورمیانه نیز شوروی وامریکا توسط دول کوچکی که منافع ملی خودرا درنظر میگیرند به دوارد وی متخاصم کشانده شده‌اند. تجهیز مصر توسط شوروی وخرید هواپیماهای فانتوم ازآمریکا توسط اسرائیل کار را به مسابقه پرخرج تسلیحاتی کشانده و جنك را نزدیکتر کرده، در عوض روابط امریکا و شوروی برسر مسئله خاورمیانه بسیار دورتر ازآنجا رفته که جانسون و کوسیگین سران دو کشور در کنفرانس گلاسبورو تعیین کرده بودند.

باین جهت مجله ملاقات سران دو کشور امریکا و شوروی را برای حل مسائل خاورمیانه لازم شمرده است.

تجدید نظر کامل

مجله «ابزرواندمیدل ایست ـ ریویو» امروز نوشت: «از روی سخنان گرمی که جانسون هنگام اقامت لوی اشکول نخست وزیر اسرائیل در امریکا گفت: «بدون تردید می‌توان گفت تعهدات امریکا نسبت به اسرائیل از مرحله‌ای گذشته است که جای بازگشت ندارد.»

آمریکا و متحدان آن مشغول تجدید نظر کامل درسیاست خود در خاور میانه هستند. اسرائیل نیز ناچار است خود را با این وضع متغیر و در حال تحول وفق دهد. تغییرات شگفت در روابط اسرائیل با مثلا فرانسه وسایر کشور ها فقط با در نظر گرفتن این تحول مفهوم واقع میشود.

سیهانوك: میخواستند تیتو را بکشند

سیهانوك

مارشال تیتو

بانکوك ـ رویتر ـ پرنس- سیهانوك رئیس کشور کامبوج اعلام کرد: پلیس کامبوج یك توطئه از طرف کمونیستهای هوادار چین را کشف کرده است که میخواسته‌اند پرزیدنت تیتو رئیس جمهوری یوگسلاوی راوقتی به «پنوم‌پن» پایتخت کامبوج وارد میشود بکشند. پلیس عده‌ای از کمونیستها را با چهارصندوق نارنجك بسیارقوی گرفته‌است. این عده قصد داشتند بمحض ورود تیتو این نارنجکها را منفجر کنند ودر صورتی که موفق میشدند تمام شهر پنوم‌پن را منفجر میکردند.

سیهانوك که گاهی بزبان محلی و گاهی بفرانسه صحبت میکرد از مقامات ارتشی خواست که تمام گروه توطئه کنندگان را بدادگاه نظامی بکشند ودرصورت محکومیت بی‌سروصدا اعدامشان کنند یا به‌حبس های طویل‌المدت ۱۰ تا ۲۰ سال محکومشان سازند.

سیهانوك افزود که کمونیست ها فقط میخواهند ازویت کنك‌ها و ویتنام شمالی استقبال کنند نه ازتیتو. اصولا آنها بااینکه هردولتی جز چین کمونیست باکامبوج روابط دوستانه داشته باشد مخالفند. آنها باسفرخانم ژاکلین کندی هم مخالف بودند.

سیهانوك افزود اگر دست آنها را بازگذاریم فردا بادوگل و پس فردا باخانم گاندی نیز مخالفت خواهند کرد وبالاخره به‌شوروی نیز حمله خواهند نمود. آنها فقط از چین و ویت کنك و ویتنام شمالی خوششان میاید.

سیهانوك همچنین افشا کرد که نمایندگان ویتنام شمالی وویت کنك درکامبوج نیز اعلام کرده‌اند که درمراسمی که باحضور تیتو تشکیل میشود شرکت نخواهند کرد.

بزودی

الماس ۳۳ تکنی کالر تکنی اسکوپ

همزمان با تهران در مشهد ـ تبریز ـ اصفهان اهواز ـ نمایش داده میشود.

آ ـ ۵۰۳۳۴

پیکان طلا

جایزه بلیطهای مخصوص

اعانه ملی

از صبح سه‌شنبه فقط در

سینه موند (دنیای هنر)

داستان مشهور «مستر رابرتز» که مدت چهار سال تمام در تئاترهای برادوی میلیونها نفر را مجذوب کرده بود برای نخستین بار بصورت یك فیلم کمدی بی‌نظیر بنام «آرزوی بزرگ» تهران را تسخیر میکند

آرزوی بزرگ

باشرکت: جك لمون، هنری فاندا، جیمز کاگنی، ویلیام پاول

سینماسکوپ رنگی

Mister Roberts

بکارگردانی: جان فورد ـ مروین لوروی

آ ـ ۵۰۳۴۲

ازهمین هفته

سینما دیاموند

تقدیم می کند

فیلمی از مایکل کاکویانیس

سازنده «زوربای یونانی»

کندیس برگن در فیلم

روزیکه ماهیها میمیرند

رنگی

THE DAY THE FISH CAME OUT

باشرکت: تام کورتنی. کولین بلاکلی

موزیك از: میکیس تئودوراکیس

آهنگ از فیلمهای «زوربای یونانی» و «فدورا»

یك پدیده نو وشگرف درتجربه فیلمسازی و کارگردانی ارزنده

سانس ها ۱۱ صبح ۳ـ ۵ر۱۵ ۷ر۳۰ـ ۹ر۴۵ بعد از ظهر

بلیط همه روزه در گیشه سینما رزو می شود آ ـ ۵۰۳۳۸

ازهمین هفته درسینماهای

کاپری ـ پولیدور ـ سعدی

سکس وجوانی وبی‌پروائی درقالب داستانی عریان و عشقی.

درجدیدترین اثرزیبای جنجالی قرن بیستم

بریژیت باردو

لوران ترزیف درفیلم سینماسکوپ ـ رنگی

گریز از عشق

تماشای این فیلم برای اشخاص کمتر از ۱۸ سال ممنوع است

هانری چهارم

اثر لوییجی پیراندللو

کارگردان: بهمن محصص

از روز ٤ شنبه ۲۷ دیماه در سالن استادیوم

خیابان فرانسه شماره ۷۳

محل فروش بلیط: کتابفروشی سخن، خانه کتاب و هرشب درمحل نمایش

آ ـ ۵۰۳۳۲

ازفردا صبح درسینماهای رادیوسیتی

ب.ب ـ ادئون ـ نیاگارا

برای اولین مرتبه ـ درامی پرهیجان ازعشق ومبارزه انسانها

متروگلدوین مایر تقدیم میکند درامی پر هیجان از عشق و مبارزه انسانها

الیزابت تیلور ـ مونتگمری کلیفت

لی‌ماروین ـ اوامری‌سنت ـ رودتیلور

نیجل پاتریك در شاهکار

مسلم کارگردان بزرگ سینما

ادوارد دیمتریك

سینماسکوپ ـ رنگی

درخت زندگی

فیلم بزرگ سه ساعته — بکارگردانی: اردوارد دیمتریك — آ ـ ۵۰۳۴۴

بزودی ... تحول ودگرگونی تازه در رنك، داستان وبازی ... فیلمی در خور ستایش از سینمای ایران

بهروز وثوقی در فیلم زنی بنام شراب

رنگی ایستمن کالر

باشرکت: فریبا خاتمی، حبیب‌اله بلور، علی معزون و کتایون

کارگردان: امیر شروان

اولین محصول آریانا فیلم

در مراسم شب هفت تختی

ده‌ها هزار نفر اهالی تهران و شهرستانها شرکت کردند

دیروز بمناسبت هفتمین شب درگذشت شادروان غلامرضا تختی مراسم باشکوهی برمزار آنمرحوم برگزار گردید که تاکنون درنوع خود بی نظیر وبی‌سابقه بوده است.

ده‌ها هزار نفر طبقات مختلف مردم ورزشکاران ، دانشجویان ، اصناف،پیشه‌وران و اهالی‌شهرستانها از ساعت ده صبح تاپاسی از شب گذشته درابن‌بابویه اجتماع‌نمودند و درغم‌مرگ جهان پهلوان گریستند و تسلای خاطری به بازماندگانش دادند ، عظمت‌مراسم هفته شادروان تختی و اندوه مردم تاکنون هرگز سابقه و نظیر نداشته و تجلیلی‌که از قهرمان ملی گردید خارج ازحد معمول و انتظار بود .

*** در مقبره**

در مقبره شادروان تختی که طبق وصیت پهلوان‌نامی‌در آرامگاه خاندان شمشیری‌بخاك‌سپرده شده تابلوی بزرگی که‌عکس مرحوم غلامرضاتختی‌روی‌آن‌نقاشی‌شده‌بود بالای قبر قرار داشت و بر روی مزار سبد گل میخك قرمزی که بشکل قبر ساخته شده گذاشته شده و روی آن نوشته بود«تقدیم بمزار همسر عزیزم»و عکس‌دیگری نیز در قاب زیبائی کنار قبربدیوار آویخته شده بود و بالای قاب‌عکس نوشته شده بود «تختی تو سمبل ورزش ایران هستی » . در این محل اقوام و بستگان نزدیك آن مرحوم حضور داشتند و برمزار پهلوان جوانشان اشك میریختند .

از جلوی درابن بابویه تاجلوی در مقبره «که در حدود ٥٠٠ متر میباشد »قهرمانان‌رشته های‌مختلف که نوار مشکی بسینه داشتند و عده زیادی از جوانان خانی آباد و دانشجویان و دوستان تختی با نوارسفیدی که روی آن یك‌ستاره دنباله‌دار برنك قرمز بود و در زیر آن کلمه «تختی» نوشته شده بود معبری درست کرده بودند که جلوگیری از ازدحام نماید ومردم به‌آسانی از آن عبور کرده‌و پس‌از گذشتن از مقابل قبر از در دیگر ابن‌بابویه خارج میشدند .

*** تاج گلها**

متجاوز ازیکصد تاج گل ،سبد گل وعکس های تختی در قابهای گل بر مزار تختی آورده شد . ابتدا این گلها را بریشت بام مقبره بردند وسپس در پایان این مراسم آنها را در داخل مقبره قرار دادند.

*** راهها بسته شد**

پلیس پیش‌بینی لازم کرده بود وبرای تسهیل درامر عبور و مرور جاده های شهر ری و آرامگاه یك طرفه اعلام شده بودبااین حال بر اثر کثرت وسایط نقلیه از ساعت دوازده راه شهر ری بسته‌شد ومردمی‌که قصد ابن‌بابویه داشتند از راه های فرعی خاکی ویا باپای‌پیاده خودرابابن محل‌رسانیدند و در مراسم شرکت کردند .

جمعیت هنگام دور زدن درمحوطه ابن‌بابویه طی شعار های مختلف بروح تختی درود میفرستادند و برای سلامتی پسرش بابك صلوات میفرستادند .

*** دانشجویان**

دانشجویان دانشگاه تهران ، دانشگاه ملی ، صنعتی آریامهر ، پلی‌تکنیك تهران ، انستیتو های تکنولوژی ،دانشکده هنر های‌زیبا وسایر دانشکده هابا نظم خاصی در حالیکه تراکت هائی ازعکس تختی و تاج گل هائی با نوار سیاه در جلو داشتندوارد ابن‌بابویه‌شدند و پس‌ازشرکت در مراسم به‌تهران بازگشتند .

کثرت جمعیت بقدری بود که حال‌چند نفر بهم خورد که‌بلافاصله بوسیله مردم از محوطه خارج گردیدند .

عده زیادی از دختران و پسران دانش‌آموز مدارس تهران نیز با آرمی مشکی بابن‌بابویه‌آمدند ولی دختران و زنان فقط تا جلوی در ابن‌بابویه رفتند و بعلت کثرت جمعیت نتوانستند درمراسم شرکت کنند.اما پسران‌دانش‌آموز درمراسم شرکت داده شدند .

جمعیتی که در مراسم ابن‌بابویه شرکت‌نمود تعداد بسیارزیادی قاب عکس از تختی بمقبره آوردند و بروی قبر گذاردند .

هنگام مراجعت بیشتر مردم از ابن‌بابویه‌پیاده‌رهسپار تهران گشتند زیرا در آنموقع شب بعلت بسته بودن راهها وسیله‌ای پیدا نکردند. و خیابانیکه شهر ری را بمیدان شوش متصل میکند مثل روزهای جمعه خیابان های‌شلوغ تهران‌بنظر می‌آمد با این تفاوت که این عده جمعیت همه غمگین بودند و در مزار قهرمان نامی خود اشك‌ریخته بودند.دیشب یاران تختی درمسجد قندی خانی آباد غذا آماده کرده بودند و متجاوز از دو هزار نفر اطعام شدند .

*** شرکت شهرستانیها**

از شهرستان های دور ونزدیك ایران نیز برای شرکت در این مراسم عده زیادی به تهران آمده بودند و درمراسم شب هفت‌شرکت نمودند .

شهرستانیها با تراکتهائی که در دست داشتند از طرف مردم شهرستان خود مرك تختی راتسلیت گفته بودند و عکسی نیز از تختی با دسته گلی حمل مینمودند .

از شهرستان‌های مسجدسلیمان، اصفهان ،اهواز ،رشت ، بابل ، شاهی ، اراك، کرج و چندشهرستان دیگر دراین‌مراسم شرکت‌داشتند.

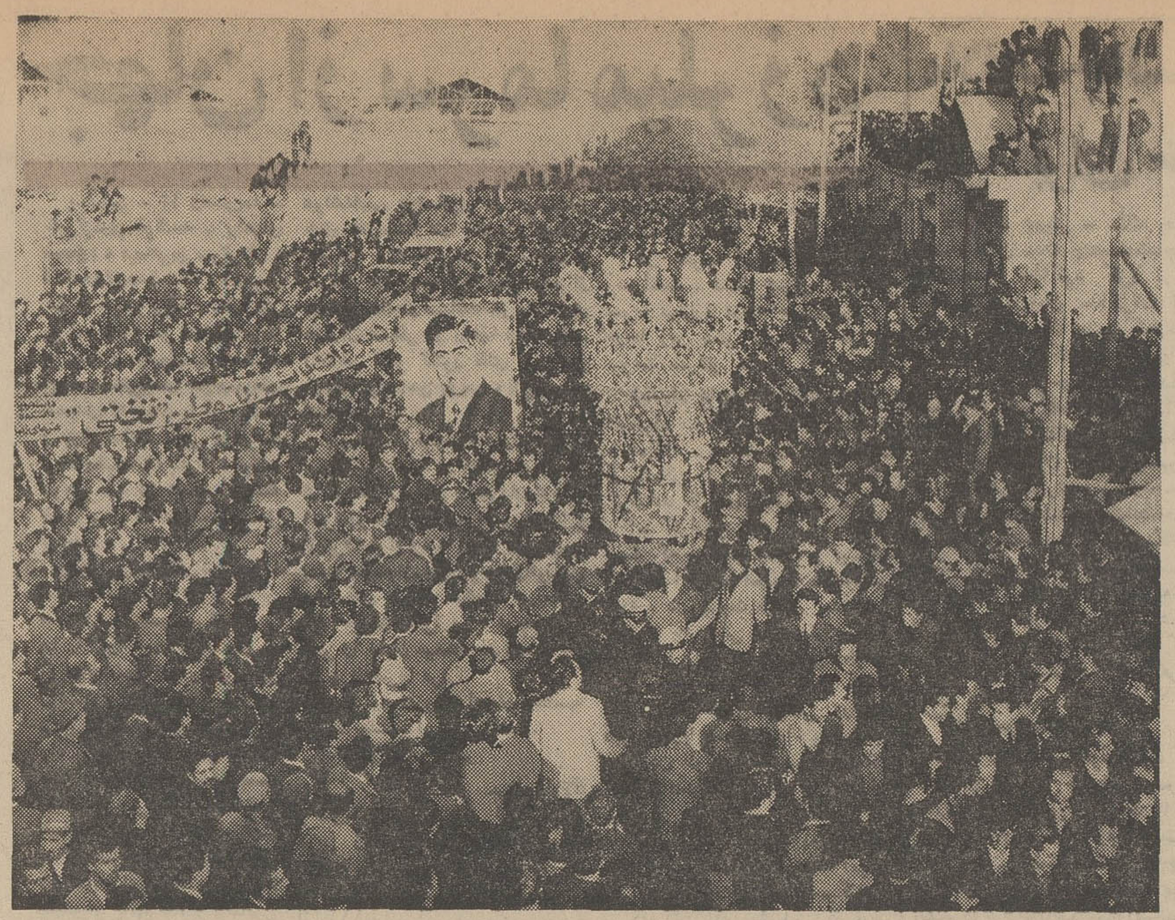

درمراسم شب هفت شادروان تختی محوطه ابن بابویه وخیابانهای اطراف مملو از جمعیت بود بحدی که عده بیشماری از مردم به روی پشت بامها وشیروانیها وبالای درخت‌ها رفته بودند. عکس بالا گوشه‌ای از این اجتماع را درخیابان بین پل سیمان وابن بابویه نشان میدهد .

پیش‌بینی هوا

هوای نواحی آذربایجان و شهرستانهای شمالغربی‌ایران قسمتی‌ابری گاهی‌ابری‌همراه بارپزش برف و باران‌خواهد بود .

هوای شهرستانهای‌غربی وکرانه های‌دریای مازندران وتهران کمی ابری که‌بتدریج ازسمت ب بر مقدار ابر ها اضافه‌خواهد شد هوای‌نواحی سیستان و بلوچستان و جنوب شرقی ایران قسمتی ابری‌می باشد .

هوای بقیه نقاط صاف در بعضی‌ساعات همراه‌با مقداری ابر پیش‌بینی‌می شود .

گرمترین نقاطدر٢٤ساعت گذشته رامسر، بندر پهلوی وبندر چاه‌بهار باحداکثر ٣٦ وحداقل ١٧ درجه بود .

سردترین نقطه رضائیه با حداکثر ٨و حداقل ٣ درجه زیرصفر بود.

حداکثر درجه حرارت‌تهران ١٣وحداقل ٤درجه بالای‌صفر بوده‌است .

تسلیت

باکمال تاسف فوت نابهنگام قهرمان‌محبوب‌غلامرضا تختی جهان‌پهلوان رابخانواده آنمرحوم وقاطبه ملت ایران تسلیت میگوئیم

حسن شمشادی ، حسین شمشادی ، ابوالفضل شمشادی امان‌اله شمشادی ، حسن رستم‌آبادی ،ناصررستم‌آبادی ابوالفضل گرجی

آ_٥٠٢٠٨

ششم ادبی دبیرستان دخترانه آزرم

باچشمی اشکبار ودلی سرشار ازغم مرك‌نامدار یل‌ایران غلامرضا تختی بادوستدارانش همدرد است

آ_١٧٠١ ٣

ریاست محترم سازمان تربیت‌بدنی ایران

تیمسار ریاست محترم فدراسیون کشتی ایران

بانهایت تاسف درگذشت غلامرضا تختی قهرمان کشتی جهان‌را بحضور عالی و خانواده‌آنمرحوم وبکلیه داوران و مربیان وقهرمانان کشتی وورزشکاران‌تسلیت عرض مینمایم.

نایب‌رئیس هیئت کشتی آذربایجان شرقی_اصغرغفاری

آ_٥٠١٩٠

دوست دیرینم آقای غلامعلی تختی

فجایعه مرك جهان‌پهلوان غلامرضا دل‌وجانم رابه آتش‌کشید تسلیت قلبی خه‌درا تقدیمت میکنم .

آ_٥٠١٨٠ ٥ کرج _جمشید پورزنجانی

خاندان حزین تختی

اکنون که روان‌پاك‌وروح مطهر جهان‌پهلوان در آسمانها به‌پرواز است وجسم‌نیرومند و نازنینش‌بابدیت بیوسته کلمات کوچکتر از آنند که ادای‌تسلیت‌نمایند فقط قلب‌های داغدار حاکی است‌که همگان دراین‌ماتم بزرك سوگوارند .

حسن‌فرخ‌بخش ،اکبر طاهری ، احمد طاهری، کریم موسویان ، قدرت‌اله نظری ، اکبر شکوهی ملایری، مسعود پهلوانی ، انصاری .

آ_١٧٣٥ ٣

بعنوان یك رزشکار ازیادرفته ، وهنرمندی که هنوز ازیادها نرفته ، مرك نابهنگام غلامرضاتختی‌انسان بزرگوار را به‌خانواده محترم تختی ،بهمه ورزشکاران ایران ، وخارج‌از کشور ، بهمه‌آنهاکه زمانی باتختی قهرمان درردیف سکوهای قهرمانی ایستاده‌اند،تسلیت میگویم .

آ_١٧٤١ ٣

ویگن

باکمال تاسف‌وتاثر مرك جانگداز مرحوم غلامرضاتختی جهان‌پهلوان و قهرمان قهرمانان رابعموم ورزشکاران دنیا و خاندان جلیلش بخصوص مادر داغدیده‌اش تسلیت می‌گوئیم واز خداوند متعال مسئلت داریم به خاندان آن‌مرحوم صبر جمیل عطا فرماید .

ساوه ـ محمد قاسمی ـ حسین مروت

آ_٥٠١٣٨

مردان بزرك آن کسانی خواهند بود که شریف انسانها در مرگشان سوگوار وعزادار شوند . مرك نابهنگام انسانی شریف جهان پهلوان تختی بزرك ، میلیونها انسان رابگریه انداخت . خانواده‌های ایرانی از کوچك وبزرك ، زن ومرد در مرگش عزادار و سوگوار شدند ، منهم در مرك وی گریستم همچنانکه ملتی بزرك گریست به‌عزیزبستگان ویارانش تسلیت گفته وبردباری وعنایت خداوندی برای آنان‌خواهانم.

آ_٢٤٤ ٥ چالوس ـ محمدقلی فقیه

مرك نابهنگام وجانگداز جهان‌پهلوان و سمبل جوانمردان غلامرضا تختی را بمادر داغدیده و جامعه ورزشکاران ایران تسلیت گفته خودرا درایـن‌ماتم‌بزرك شریك میدانیم .

ازطرف ورزشکاران باشگاه پولاد

آ_٥٠١٧٨ آغاجاری صفقلی مظلومی

باکمال تاثر و تالم مرك نابهنگام پهلوان عزیز وقهرمان ملی غلامرضا تختی رابکلیه‌بازماندگان‌مبویژه مادر محترمه برادران خواهران آن مرحوم صمیمانه تسلیت می‌گوئیم .

کارمندان شرکت ذوب آهن حوزه بافق : رضا مهریزی ، قاسم خوش‌نویس ، پرویز بیات افشاری، علی‌رضا دانائی ، احمدکریمی .

آ_٥٠٠٩٠

درگذشت شادروان تختی قهرمان محبوب‌و ارزنده جهانی مصیبتی بزرك بود ، این ضایعه اسفناك رابعموم ملت ایران خصوصا بخانواده تختی صمیمانه تسلیت میگوئیم .

آ_١٧٨٧ ٣

دانشجویان دانشگاه آریامهر

جناب آقای البرزی مدیر عامل آموزشگاه حرفه‌ای فرح‌پهلوی وخانه نمونه کودکان

مصیبت وارده را بفامیل محترم البرزی و سایر خاندان وابسته صمیمانه تسلیت عرض نموده سلامتی‌و دوام و بقای آن خانواده جلیل را ازخداوندمتعال مسئلت مینمائیم .

آ_١٧٥١ ٣

قدسی مالك ـ محمدعلی نوائی

اتحادیه مرکزی کامیونداران ایران بانهایت‌تاسف وتاثر درگذشت مادر گرامی جناب آقای حسن‌پور فردوس‌سرهنك بازنشسته» رئیس دفتر این اتحادیه‌را به‌ایشان‌وخانواده محترم‌شان صمیمانه تسلیت‌میگوید.

آ_٥٠١٧٦ اتحادیه مرکزی کامیونداران

همکار گرامی سرکار خانم رضوان مهرآئین

کارکنان ودبیران دبیرستان صدری بدینوسیله فوت پدر بزرگوارتان را تسلیت گفته بقای عمر شمارا آرزودارند .

آ_٣١٧١٣

رئیس دبیرستان صدری ـ رضی

آقای مهندس عزیزحکیم‌زاده

دوستان فرهنگی شما در کرج مصیبت وارده را ازصمیم قلب تسلیت عرض مینمایند .

صراف بهبهانی ، هوشنك کشاورز ، قادری ، یزدانفر ، دشیری ، اسلامبولچی ، مظفریان ، وطنچی، عباس‌رحیمی ، واثقی ، دانائی ،میرفخرائی ، فرزانه معتمدزرگر ، تبرج ، دکتر خردپیر ، اعتمادی ، اختر خاوری ، بطحائی ، ذوالقدر ، مهندس یاوری ، مجیدی، شاهگذاری ، مینائی ، رفیعی ، طیرانی ، ناصر کشاورز ثابتیان ، کامکار ،شرفکندی ، عطارزاده ، کاهانی، مروتی ، فیاضی ، زیارتی ، امینی ، میردامادی ،جاوید

آ_٥٠١٨٢

باشگاه ورزشی فردوسی

مصیبت وارده بجناب آقای امیررزاقی مربی باشگاه وخاندان محترمشان تسلیت میگوید .

آ_٣١٧٢٧

بانهایت تاثر فوت ناگهانی شادروان حاج یوسف لباسچی را به‌بازماندگان آنمرحوم صمیمانه تسلیت عرض مینمائیم .

نصرالله‌ی و بانو ،طاهائی‌وبانو ، معلمی و بانو، شاهنوری وبانو ، رضائی وبانو ، باقرحسن‌مقدم وبانو

آ_٥٠٢١٠

دوست و همکار ارجمند خانم فرهمند

مصیبت وارده را صمیمانه تسلیت عرض مینمایم

عاطفه‌شفقی

آ_٥٠٢١٦

باقلبی آکنده از تاسف فقدان تاثرانگیزعبدالحسین قاضی جهانی رابه‌والدین محترمش تسلیت عرض‌نموده وخودرا در غمشان شریك‌میدانیم .

آ_٣١٧٣٣ ششم‌ریاضی‌دبیرستان‌ابومسلم

جناب آقای منصور فاطمی

بانهایت تاثر و تالم مصیبت وارده راتسلیت گفته سلامتی‌بازماندگان وخانواده محترم را خواهانیم

اصغر قاسمی ، منوچهر صادقی ، محمودمقدسی غلام امامی ، علی‌مقدس‌جعفری ، حسین محتشم

آ_٥٠١٦٦

جناب آقای البرزی مدیر عامل محترم‌آموزشگاه حرفه‌ای فرح پهلوی

بانهایت تالم وتاسف مصیبت وارده را به‌حضور جنابعالی و فامیل محترمتان تسلیت عرض مینمائیم .

استادآزاد ، علی‌آورگنجی ، عطاءاله ابراهیمی،علی عنبری

آ_٣١٧٦٣

جناب آقای مهندس ایرج نوذری

مصیبت وارده را از صمیم قلب تسلیت عرض نموده خودرا در غم شما شریك میدانیم .

مهندس مسعود شریعتمداری ـ مهندس‌اسماعیل‌اسلامی

آ_٥٠٢٣٨ ٥

جناب آقای البرزی مدیر عامل محترم‌آموزشگاه حرفه‌ای فرح پهلوی

مصیبت وارده را صمیمانه تسلیت عرض مینمائیم

انصاری ، مظلوم ، انسانی ، معتصمی ،روفوگر، کاظم‌زاده

آ_٣١٧٥٧

جناب آقای البرزی مدیر عامل محترم‌آموزشگاه حرفه‌ای فرح پهلوی

فوت مادر گرامیتان را تسلیت عرض‌مینمائیم.

رزاقی ، فروزنده ، رضائی ، امیرحکیمی ،دادور، ارشادی ، ابراهیمی ، نیری

آ_٣١٧٥٥

جناب آقای البرزی مدیر عامل محترم‌آموزشگاه حرفه‌ای فرح پهلوی

مصیبت وارده را صمیمانه تسلیت عرض‌مینمائیم

منصوریك‌خصال ـ اکبر کمال

آ_٣١٧٥٣

باکمال تاسف مصیبت وارده به‌خانواده محترم‌نیك‌نژاد راتسلیت عرض مینمایم .

آ_٣١٧٧٧

محمدپژویان

جناب آقای البرزی مدیر عامل خانه‌نمونه کودکان

فوت مادر گرامیتان را صمیمانه تسلیت میگوئیم مارا در اندوه بزرك خود شریك بدانید .

کارمندان خانه‌نمونه‌کودکان

صابری ، انیسی ، امینی ، پازوکی ، فرح‌زاد ، امینی ، عمیدی ، شایگان ، خسروی ، عطائی ، الفت، هاشمی ، غفوری ، شهپوری ، دهش ، آب‌باریکی ، گودرز ، قنبرلو ، فیروزفر ، کشتزارع ، سیدجعفرقدس ومالکی

آ_١٧٧٥ ٣

جناب آقای آیت‌اله حاج‌سیدمحمدموسوی

مصیبت وارده را بجنابعالی وخانواده محترم تسلیت عرض می کنم .

آ_٣١٧٨٣

دکترعلی‌پورعلی

جناب آقای عبدالحسین کاظمی

خانم شوکت قضوی شریعت‌پناهی

مصیبت وارده را بشما و فامیل‌محترم‌فراست‌صمیمانه تسلیت میگوئیم

سمنان ـ احمدقدس ، محمود قدس ، دکتر جعفر قدس ، حبیب‌اله قدس وبانو ، سیف‌اله فرازمند وبانو، عباسعلی قدس وبانو

آ_٥٠٢٣٦

سرکار سرگرد مهدیون

باکمال تاثر مصیبت وارده را خود وازطرف همکاران تسلیت میگویم .

آ_٥٠١٧٠

رضائیه ـ قوشچی ، سرتیب‌صالح‌زاده

آقای محمدرضافیض‌آبادی ـ دوست‌وهمکار عزیز

باندوهی فراوان ازطرف خود و کلیه کارکنان اداره سرپرستی نمایندگان وخبرنگاران اطلاعات در آذربایجان مصیبت وارده را تسلیت گفته بقاءعمرتوو خانواده‌گرامی را از خداوند متعال خواستارم .

آ_٥٠١٦٨ ٥

تبریز ـ علی‌نیك‌رفتار

آقای مهندس فراست

کارکنان شرکت ملی ذوب‌آهن ایران باکمال‌تاسف وتالم مصیبت وارده را به‌جنابعالی وخانواده محترمتان تسلیت می‌گویند .

آ_٥٠٢٤٢

شرکت ملی ذوب آهن‌ایران

جناب آقای ابراهیم آقاورحیم‌آقا وتیمورآقا وکریم‌آقا اهری نماینده محترم مجلس شورای‌ملی

مصیبت وارده را بخانواده محترم اهری تسلیت عرض می‌نمائیم .

آ_٥٠٢٤٨

خانواده‌عابدی

همکار محترم جناب آقای حسین البرزی

باندوه فراوان درگذشت مادر بزرگوارتان را بشما و خانواده محترم تسلیت عرض نموده بقای عمر باشماندگان ارجمند را از خدای بزرك مسئلت داریم.

کارکنان اداره کل تشکیلات وزارت بهداری

آ_١٧٦٧ ٣

جناب آقای دکتر حسن علومی مدیر کل محترم‌بهداری چهارمحال بختیاری

باندوه فراوان مصیبت وارده را تسلیت عرض نموده بقاء و سلامتی آن‌جناب وسایر بازماندگان راازخداوند بزرك مسئلت مینماید .

آ_٥٠٢٧٢ شهرکرد ـ دکترعباسقلی‌صمیمی

درگذشت شادروان شیخعلی هوشمند رابخانواده محترم هوشمند خصوصا آقای ایرج هوشمندکارشناس اداره کل تشکیلات وزارت بهداری تسلیت گفته‌صبر و شکیبائی بازماندگان را از درگاه ایزد متعال مسئلت دارد .

مدیر کل تشکیلات وزارت بهداری ـ ناصر ثقفی

آ_١٧٧٣ ٣

درگذشت شادروان فاطمه اشرف البرزی رابه خانواده محترم البرزی خصوصا آقای حسین البرزی معاون اداره کل تشکیلات وزارت بهداری تسلیت‌گفته صبر وشکیبائی بازماندگان را از درگاه ایزد متعال مسئلت دارد .

آ_٣١٧٧١

مدیر کل تشکیلات وزارت بهداری ـ ناصر ثقفی

همکار محترم جناب آقای ایرج هوشمند

باندوه فراوان درگذشت پدر بزرگوارتان رابه شما و خانواده محترم تسلیت عرض نموده بقای عمر بازماندگان ارجمند را از خدای بزرك مسلت داریم .

کارکنان اداره کل تشکیلات وزارت‌بهداری

آ_١٧٦٩ ٣

جناب آقای محمود رسول‌زاده

بانهایت تاسف فوت پدرگرامیتان را بشما و فامیل محترم تسلیت عرض مینمائیم .

آ_١٧٤٩ ٣

محمدبقچی‌زاده ـ کاظمی

جناب آقای البرزی مدیر عامل محترم آموزشگاه حرفه‌ای فرح‌پهلوی

مصیبت وارده را بخانواده محترم تسلیت عرض نموده وبقای عمر آن خانواده جلیل را از خداوندمتعال مسلت داریم .

روح‌اله شمع‌خالی ، فاطمه باقری ، فاطمه‌حمزه‌پور، زهرا مشهوری ، سلطان معصومی،آغابیگم ،خیرالنساء صالحی ، فاطمه امیرخانی

آ_٣١٧٦٥

جناب آقای البرزی مدیر عامل محترم‌آموزشگاه حرفه‌ای فرح پهلوی

مصیبت وارده را بحضور جنابعالی و فامیل محترمتان تسلیت عرض مینمایم .

آ_١٧٦١ ٣

رحمت‌صنیع‌خاتم

جناب آقای البرزی مدیر عامل محترم‌آموزشگاه حرفه‌ای فرح پهلوی

عمیقا مصیبت وارده را بجنابعالی وفامیل محترم البرزی تسلیت عرض مینمائیم .

حسین فرزامعلی‌پور ، ماه‌منیر بهرامی ، فروغ‌جزایری عیدمحمدخامسی ، سیدقوام‌شفیعی

آ_٣١٧٥٩

جناب آقای حسین البرزی

مصیبت وارده را بجنابعالی وخاندان محترم‌صمیمانه تسلیت عرض مینمایم . سلامت وبقای عمر جنابعالی‌را از خداوند خواستارم .

آ_٣٩٨٠٩

نوری دادور

مصیبت وارده را بخانواده نوذری بخصوص بدوست وهمکار ارجمند آقای بیژن نوذری تسلیت میگوئیم

دکتر امیر صدری ، حسین معادی ،بیژن فرخ، علی‌فرین‌پور ، سیاوش یزدان‌ستا ، رضا فربود،بهنام بازرگانی ، منوچهر گیتی‌نما ، منوچهر حائری

آ_٥٠١٩٤ ٥

مصیبت وارده را بعموم دوستداران و بستگان غلامرضاتختی تسلیت عرض مینمایند .

دانش‌آموزان ٢و٣ دبیرستان شماره ١ خوارزمی

قربانی ـ صمدی ـ درکلام

آ_٣١٨٠٣

جناب آقای مهندس‌عباسی

از طرف خودوکارمندان وکارگران شرکت‌ماهساز کارگاه بندرعباس مصیبت وارده‌راتسلیت عرض‌مینمایم

کارگاه بندرعباس ـ مهندس معروفخانی

آ_٥٣٦

حضرت آقای حاج‌شیخ‌علی‌محمد آقاحسینی سردفتر محترم اسنادرسمی شماره ١٠٥تهران

بانهایت تالم مصیبت وارده‌را بشما وسایربازماندگان تسلیت عرض مینمائیم

آ_٣١٨٤٩

کارکنان دفترخانه اسناد رسمی شماره١٠٥ تهران

جناب آقای حاج‌سیدباقر باقری

درگذشت نابهنگام وجانگداز فرزند عزیز ودلبندت رااز صمیم قلب تسلیت عرض مینمائیم .

شاهی ـ عبدالحسین جهاندیده ، ولی‌اله‌جهاندیده، پرویز بابائیان

آ_٥٠٣٩٤

شبکه تلفنی آذربایجان گسترش مییابد

تبریز - باتوجه به توسعه روزافزون شهر تبریز و ایجاد موسسات عظیمی چون کارخانجات ماشین‌سازی ، تراکتور سازی و غیره در آذربایجان شرقی ، مسئولین شرکت تلفن استان برای گسترش شبکه تلفنی فعالیتهای دامنه‌داری را آغاز کرده‌اند...

درحال حاضر درشهر تبریز بالغ بر ۹هزار شماره تلفن خودکار مشغول کار است و تعداد پانصد شماره تلفن‌جدید تاآخر سال جاری بشماره‌های فعلی افزوده خواهد شد .

*** مرکز دوم تلفن خودکار**

برای ایجاد شبکه دوم‌مرکز تلفن خودکار تبریز قطعه‌زمینی بمساحت ۷۶۰ متر مربع در مقابل باغ گلستان خریداری شد و کار ساختمان آن‌ازاوایل سال ۴۷ آغاز میشود .همزمان باشروع کار ساختمانی مرکز دوم تلفن خودکار تبریز ،حدود ۳۲ کیلومتر لوله‌گذاری و کابل‌کشی سربی بطریقه‌جدید انجام خواهد شد و درواقع تلفن خودکار بکلیه نقاط شهر کشیده میشود .

*** افزایش کیوسك ها**

کیوسك‌های تلفن عمومی‌در نقاط مختلف شهر تبریز از۱۴ دستگاه به ۶۷ دستگاه‌افزایش یافت و بمنظور رفاه‌بیشتراهالی تعداد کارمندان تلفن «۰۸» از چهارنفر به یازده‌نفر افزایش داده شدند .

*** در مراغه و مشگین‌شهر**

کار ساختمان مرکز تلفن خودکار شهرستان مراغه که از مدتی قبل شروع شده به سرعت ادامه دارد و قراراست تاآغازسال۴۷ آماده‌بهره‌برداری گردد .

باخاتمه عملیات ساختمانی مرکز تلفن خودکار مراغه۵۰۰ دستگاه تلفن خودکار در این شهر نصب خواهد شد . در مشکین‌شهر نیز ازهفته‌گذشته کار نصب تلفنهای مغناطیسی آغاز گردیده است . در عید امسال تلفن مغناطیسی مشکین شهر شروع بکار خواهد کرد.

توقیف موتورلنج

آبادان - یك فروند موتورلنج حامل عده‌ای قاچاقچی که از طریق کویت‌وارد آبهای ایران‌شده بودند توسط مامورین گشتی دریائی در ناحیه بین بندر لنگه و بندرعباس توقیف شد . چهارتن از قاچاقچیان با استفاده از تاریکی شب متواری گردیدند اما ناخدای موتور لنج بنام «غلام» توسط مامورین‌دستگیر شد. کالای قاچاقی که دراین‌موتور لنج بود باتنظیم صورتجلسه تحویل اداره گمرك آبادان گردید .

نمایندگان اطلاعات درخدمت مردم

مردم شهرستانها بوسیله نمایندگان اطلاعات خواسته های خود را شرح میدهند

تیران

« ... بارها تقاضا کرده‌ایم که منطقه هفتاد هزارنفری تیران اصفهان احتیاج به بخشداری دارد وخوبست مسئولین امر نسبت بتاسیس بخشداری اقدام نمایند اما متاسفانه این تقاضاها نتیجه‌ای نداشته و تیران، همچنان فاقد بخشداری است ...»

نمایندگان مردم تیران که بامراجعه بدفتر نمایندگی اطلاعات مطلب فوق را عنوان کردند سپس گفتند : نیازمندیهای مردم تیران یکی ودوتا نیست و بهمین علت عده‌ای از ساکنین این منطقه، رفتن بشهرهای دور و نزدیك را باقامت در تیران ترجیح میدهند . چنانچه مسئولین امر بفکر تامین نیازمندیهای عمومی مردم تیران نباشند بعیدنیست که این منطقه طی چند سال آینده خالی از سکنه شود !

بیشه

بااینکه امر مبادلات پستی درنقاط مختلف کشور رو به تکامل است نمیدانیم چرا وضع پست در بیشه‌خوزستان سیرقهقرائی طی میکند و درعصرانقلاب اداری ، صدی ده مکاتبات و مبادلات پستی بیشه بمقصد نمیرسد !

این ، چکیده کلام حدود یکصدنفر از اهالی بیشه بودکه بدفتر نمایندگی اطلاعات آمدند وآنرا جهت انعکاس در روزنامه ، باخبرنگار ما درمیان گذاشتند . اینعده گفتند : مبادلات پستی بیشه بوسیله قطار انجام میگیرد اما علت بمقصدنرسیدن آن هنوز برای اهالی روشن نیست و امیدواریم مسئولین امر باینموضوع رسیدگی نمایند .

سالروز اصلاحات ارضی درشهرستانها

بمناسبت ششمین سالروز تصویب قانون «اصلاحی»اصلاحات ارضی ازطرف ادارات کشاورزی واصلاحات ارضی شهرستانهاو همچنین روستائیان ، کشاورزان و طبقات مختلف مردم مراسمی‌در نقاط‌مختلف کشورترتیب‌یافت. در این مجالس پیرامون اثرات انقلاب و سالروز قانون اصلاحی اصلاحات ارضی که بمنزله آغاز تحولی درزندگی طبقه روستانشین مملکت محسوب میشودسخنرانی های پرشوری ایراد شد و روستائیان هر شهرستان با برگزاری جشنهائی شورانگیز نسبت به‌شاهنشاه رهبرانقلاب ایران‌احساسات کم‌نظیر وبی‌شائبه‌ای ابراز نمودند .

اخبار شهرستانها

حریق در بازار تجریش...

یك‌مغازه سوخت‌و به‌شش مغازه و دوخانه خسارات‌زیادی‌واردآمد

مقارن ساعت‌دوبعدازنیمه‌شب پریشب یك مغازه شیرینی‌فروشی دربازار تجریش آتش گرفت و حریق به شش مغازه و دو خانه‌ی مجاور مغازه شیرینی فروشی نیز سرایت کرد بطوریکه برای‌اطفای حریق از آتش نشانی تهران هم کمك خواسته شد.

آتش از دستگاه «فر»شیرینی پزی به مخزن گازوئیل مغازه شیرینی‌سازی ملکی‌دربازارتجریش سرایت کرد و مغازه‌مذکور آتش گرفت جریان از کلانتری تجریش به‌آتش‌نشانی شمیران اطلاع داده شد و چون حریق توسعه یافته و به‌شیروانیهای شش مغازه مجاور نیز سرایت‌کرده بود و دو خانه مجاور هم در خطربوداز آتش‌نشانی تهران نیز کمك خواسته شد و سرانجام پس‌از سه‌ساعت تلاش ماموران آتش‌نشانی شمیران‌وتهران حریق روبخاموشی گذاشت دراین آتش‌سوزی علاوه بر سوختن‌مغازه شیرینی فروشی ، ۶مغازه و دوباب خانه هم دچار حریق و خسارت فراوان گردید .

مهندس قلابی دستگیر شد

مرد کلاهبرداری بنام علی‌کاظمی که خودرا بدروغ مهندس‌سد داریوش‌کبیر معرفی میکرد وازاشخاص مختلف اخاذی مینمود توسط مامورین آگاهی شیراز دستگیر شد و روانه زندان گردید ...

گزارش خبرنگار مادر شیراز حاکیست :از چندی پیش شکایات متعددی درباره علی کاظمی فرزند عربعلی بشهربانی شیراز میشد و مامورین آگاهی شیراز برای دستگیری این کلاهبردار حرفه‌ای شب‌وروز فعالیت میکردند سرانجام برای تعقیب وی به‌تهران رفتند و علی کاظمی رادرمرکز دستگیر ساختند.در تحقیقاتی که از مهندس‌قلابی سدداریوش‌کبیر بعمل آمد ، معلوم شد که‌وی درشهرهای همدان و تهران نیزمرتکب چند فقره سرقت وکلاهبرداری گردیده است .

بندر بوشهر ۲ شب تاریك بود

بندر بوشهر - بعلت تعمیرات فنی و تعویض یکی از دستگاههای فشارقوی وترانسفورماتور شماره یك بندربوشهر ، برق شهر بمدت۴۸ ساعت قطع شد وبندر بوشهر دوشب‌در تاریکی فرورفت !

اداره‌برق ناحیه بندربوشهر قبلاطی اعلامیه‌ای قطع جریان برق راباطلاع مشترکین واهالی رسانیده بود بااینحال عده‌ای از اهالی نتوانستند وسیله روشنائی تهیه‌کنند و ساعتها درتاریکی ویا درپرتو نور شمع بسر بردند !

چند خبر کوتاه

مشهد : در جلسه‌ای که بمنظور رسیدگی به وضع تاکسیرانی مشهد با حضور نمایندگان شهربانی و سایر مقامات مسئول در محل شهرداری مشهد تشکیل گردید ، قرار شد شرکت تعاونی تاکسیرانی‌مشهدتعداد یکصدوپنجاه دستگاه تاکسی نو مجهز به «تاکسیمتر» خریداری نماید . بااجرای طرح مزبور مشکل تاکسی‌در شهر مشهد برطرف خواهد شد طبق اطلاع ، درسال آینده کلیه تاکسی های مشهد مجهز به تاکسیمترمی شود .

اصفهان : ثبت‌نام وتوزیع کارت الکترال برای‌انتخابات شورای داوری اصفهان ،روز گذشته بپایان رسید و آقای مهندس همایون‌فر استاندار اصفهان از کلیه حوزه‌های مربوطه دیدن کرد . روزاخذ رای بزودی اعلام خواهدشد.

ساری : مبارزه زمستانی علیه کرم خاردار در منطقه مازندران توسط مهندسین و مروجین کشاورزی وسپاهیان ترویج بشدت ادامه دارد و تاکنون بوته‌های پنبه آلوده‌به کرم خاردار در بیش‌ازیکصد هزار هکتار از مزارع پنبه‌در مازندران و گرگان سوزانده شده است .

همدان : آقای دکتر فریدون رمزی یکی از پزشکان‌همدان که باتهام سرقت اثاثه منزل دکتر «ایسو» باقرار بازپرس زندانی شده بود باقید کفیل آزاد شد . وی برای جلب رضایت یکی ازهمسران‌آقای دکتر ایسو مبلغ چهل هزار تومان باوپرداخت و برای جلب رضایت همسر دیگر دکتر ایسو عازم تهران‌شد.

این بساط کی برچیده‌میشود؟

شاه‌آباد غرب - تعجب نکنید ! اینجا یك‌مغازه قصابی است واز این مغازه‌های بی‌دروپیکر درشاه‌آباد غرب فراوان دیده میشود . جناب قصاب‌باشی «سیار» است وهرروز بساط خودرا که‌عبارت از یك نردبان ، چند لاشهٔ گوسفند ودستگاه «سنك‌وترازو» می‌باشد در گوشه‌ای از شهر پهن‌می‌کند !

باتوجه باینکه دولت نسبت به‌بهداشت عمومی‌دراغلب نقاط کشور توجه دقیق دارد ، بسیاربجا است که مقامات مسئول ، شاه‌آباد غرب را نیزازنظر دورندارند و بکار اینگونه قصابیها و بقالیها که بهداشت وسلامت مردم را تهدید میکندخاتمه‌دهند ...

خبرنگار اطلاعات : حیدری

خلاصه‌ای از : حوادث شهرستانها

*** خودکشی در حمام**

اهواز : ساعت ۹ دیشب جوان ۲۰ساله‌ای بنام شعبان‌بیگلوئی اهل اراك در حمام «روزا»اهواز براثر برق‌گرفتگی جان‌سپرد. وی یك رشته سیم لخت رادر پریز برق کرده بود و بهمین جهت گفته میشود که به‌قصد خودکشی اینکار راکرده‌است.

شعبان بیگلوئی ورزشکارو کشتی‌گیر بود و جنازه‌اش‌پس از انجام تشریفات قانونی به برادرش که دراهواز گروهبان ارتش می‌باشد تحویل گردید.

*** کوهستان خونین**

کهکیلویه (خبرنگار سیار اطلاعات) سیدهامون فرزندظفر اهل یکی از قراء بهبهان که باتفاق «سیدال» پسرعموی خود جهت شکار بکوه «سیاه»در۳۶ کیلومتری «تمبی» رفته بود ، هنگام تیراندازی باتفنك‌شکاری غفلتابطرف‌سیدال‌شلیك کرد و منجربمرك‌او گردیدمقامات‌قانونی بهبهان بااطلاع از جریان در محل واقعه حاضر شدندوجنازه باانجام تشریفات قانونی‌تحویل بستگانش گردید . سیدهامون بدنبال این واقعه متواری شده ومامورین ژاندارمری فعلا در تعقیب وی هستند .

*** دو نفر کشته شدند**

کرمان : صبح امروز تانکر نفتکش شماره ۹۳۲۷برانندگی علی محمدی هنگام حرکت در جاده چترود - کرمان‌واژگون گردید . دراین حادثه یکنفر سرباز وظیفه ازسرنشینان‌تانکر کشته شد و راننده وکمك راننده تانکر دراین حادثه به سختی مجروح شدند و برای معالجه به‌بیمارستان محمدرضا شاه پهلوی کرمان انتقال‌یافتند اما کمك‌راننده بعلت خونریزی شدید درگذشت .

*** فدای مشاجره والدین**

فردوس - بین زن وشوهری از ساکنین قریه «انارستانك» واقع در سی کیلومتری فردوس بدنبال اختلافات قبلی نزاعی درگرفت ویکی از آنان‌هنگام کتك‌کاری غفلتاضربه‌ای‌بناحیه شکم فرزند دوساله خود بنام حسین که در گوشه اطاق خوابیده بود وارد آورد ومنجر بمرك کودك گردید !

مامورین ژاندارمری پدرطفل راکه ابراهیم هاجری نام دارد باتهام‌قتل‌فرزند دستگیر کردندو جنازه برای کالبدشکافی به مشهد فرستاده شد .

تشکیل هیئت مشورتی روزنامه اطلاعات در «زرقان» فارس

آقای معدلی

آقای مصطفی قدسی

آقای واقفی

آقای محمدرضا قدسی

آقای یزدان پناهی

هفته گذشته باشرکت‌پنج‌نفراز افراد بصیر و مورد اعتماد اهالی «زرقان» فارس ، هیئت مشورتی روزنامه‌اطلاعات دراین‌بخش‌تشکیل شد .

درجلسه‌ای که بدین‌منظور در دفتر نمایندگی روزنامه اطلاعات‌در «زرقان» ترتیب یافت ، آقای‌ناصر قاسمی نماینده و خبرنگار روزنامه اطلاعات در «زرقان» هدف‌ازتشکیل هیئت‌های مشورتی در نقاط‌مختلف کشور و وظایف اعضای هیئت مشورتی را به‌تفصیل شرح داد و آقایان مصطفی قدسی،محمد کاظم یزدان پناهی ، محمدمهدی معدلی ابوالقاسم واقفی و محمدرضاقدسی بعنوان اعضای‌هیئت‌مشورتی‌روزنامه اطلاعات در «زرقان» تعیین گردیدند این عده درپایان جلسه آقایان مصطفی قدسی رابسمت رئیس و نایب‌رئیس هیئت مشورتی انتخاب محمد کاظم یزدان‌پناهی را بسمت کردند .

توضیح درباره یك خبر

در شماره۱۲۴۴۹روزنامه اطلاعات خبری از آبادان تحت‌عنوان «حوله در شکم زن بیمار » چاپ شد که خبرنگار مادر توضیح این مطلب مینویسد : فاصله زمان وضع حمل غیرطبیعی‌بانو معصومه‌زن آبادانی که‌باانجام عمل جراحی صورت گرفته‌تاموقعیکه قطعه پارچه‌ای از شکمش خارج شده سه ماه بوده است . قطعه پارچه‌ایکه پس‌از سه‌ماه ازشکم این‌زن خارج گردیده‌حوله کوچك مخصوص‌وسائل جراحی بوده که‌درمتن‌خبربه آن‌اشاره شده است ...

مجالس ترحیم مرحوم تختی

بمناسبت درگذشت شادروان غلامرضاتختی قهرمان کشتی جهان درشهرهای آغاجاری ، بندربوشهر و یزد مجالس ترحیم ویادبودی‌ترتیب یافت .

درآغاجاری ازطرف جمعی‌از قهرمانان بمدت یکهفته هرروزیکدقیقه سکوت اعلام شد .

دربندر بوشهر مجالس ترحیم در مسجد شیخ سعدون ، باشگاه شاهین و مسجد حاج‌باباحاجی برپا گردید . دراین مجالس عده‌زیادی از ورزشکاران و طبقات مختلف‌شهر شرکت نمودند .

دریزد از طرف باشگاههای ورزشی در مسجد محمدیه مجلس یادبودی تشکیل شد و طی آن توسط روحانیون یزد ، پیرامون صفات حسنه و پیروزیهای درخشان تختی در مسابقات جهانی سخنان مفصلی ایراد شد .

برنامه تلویزیون ایران - فرستنده آبادان

دوشنبه ۲۵ر۱۰ر۴۶

ساعت ۶ر۰۰- سلام شاهنشاهی
ساعت ۶ر۰۲- اعلام برنامه
ساعت ۶ر۰۳- کارتون
ساعت ۶ر۳۰- نیازمندیها
ساعت ۶ر۴۵- موزیکال
ساعت ۷ر۱۵- تاریخ
ساعت ۷ر۳۰- خفاش
ساعت ۸ر۰۰- موسیقی ملی
ساعت ۸ر۳۰- تسخیرناپذیر
ساعت ۹ر۳۰- اخبار
ساعت ۹ر۴۵- شاکی
ساعت ۱۰ر۰۰- گلچین

سیمای شهرستانها

از : مقدس زاده - نماینده اعزامی سازمان شهرستانها

رفسنجان با «نسیه» پابرجاست!؟

در اینجا باوجود درآمد هنگفت ، همه مردم بدهکارند

دررفسنجان مصرف کودوسم حیرت‌آوراست!

«۳۱۹»

... در مذاکره باتولید کنندگان و صاحبان باغات پسته ویا متصدیان کارخانه های پسته پوست‌کنی معلوم شد که‌اگر پسته، این محصول پر خرج‌و پر فایده برای شهر رفسنجان استفاده‌ای داشته باشد بیشتر این استفاده بجیب صادر کنندگان پسته سرازیر می‌گردد .

چون تولید کنندگان پسته در مقابل فایده‌ای که از ایجاد باغات و کشت و برداشت پسته میبرند هزینه‌های گزافی هم برای تولید این محصول و نگهداری باغات پسته صرف‌میکنند .

*** اینجا بیشترین مقدار کود و سم مصرف میشود**

صاحبان باغات پسته رفسنجان ازهیچگونه خرجی برای بهبود وضع پسته و افزایش محصول مضایقه ندارند . حتی در سالهائی‌که طبیعتا باغات پسته محصول کمتری دارد . بهمان اندازه نسبت بدرختان باغات رسیدگی میکنند که در سالهای پر محصول توجه و مراقبت دارند . -

برای‌تهیه کود ، آبیاری ورسیدگی به‌باغات‌پسته ، تولید کنندگان و صاحبان باغات پسته حتی از بانکهای‌مختلف‌باپرداخت فرع گران وام میگیرند و کود میخرند و در پای درختان پسته میریزند و یا موقع بروز آفت سموم گوناگون خریداری می کنند و در سراسر سطح باغات آنهم نه یکبار و دوبار بلکه به کرات سمپاشی مینمایند .

بطوری که به جرات میتوان گفت بیشترین مقدار کود و سمی که بپای پسته و برای نگهداری باغات پسته مصرف می‌شود در رفسنجان است .

*** رفسنجان ، «نسیه» زندگی میکند ؟**

بهمین جهت همه‌ی تولید کنندگان وصاحبان باغات پسته همیشه بدهکاری فراوان دارند .

چون درتمام مدت‌سال از اینجاوآنجا وحتی‌ازاین و آن وام میگیرند و صرف‌خرید کودو سم وسایر وسائل نگهداری و مراقبت باغات پسته میکنند و در هنگام برداشت محصول‌پسته پس از فروش محصول ، بدهکاریهای خود را میپردازند .

بقول آقای محتشمی فرماندار ، رفسنجان شهری است که با «نسیه »پابرجا استو مردم این‌شهرستان«نسیه» زندگی میکنند . چونکه حتی ارزاقو مایحتاج ولوازم زندگی خود رانیز در تمام مدت سال بطور نسیه از فروشندگان میبرند و هنگام برداشت محصول پسته و پس از فروش آن ،بدهیهای خود را یکجا میپردازند .

این است که بی‌تردید میتوان گفت مردم شهر رفسنجان که همه بدون استثناء دارای باغ پسته هستند و یادست اندر کارپسته میباشند همیشه بدهکاری دارند . آنهم بدهکاری‌های فراوان با مبالغ گزاف .

*** شش میلیون ریال از یکنوع کود !**

اینموضوع را هم بگویم که صاحبان باغات پسته در رفسنجان برای نگهداری درختان پسته انواع کودها را بپای درختان میریزند . کود حیوانی یا بقول خودشان «حیم» ، کود شیمیائی ، کود مرغی ، آردماهی و بالاخره ماهی خشکیده . و برای هریك‌از انواع کود مصرفی مبالغ هنگفتی میپردازند چون مقدار هنگفتی کودمصرف میکنند ، مثلا موقعیکه‌دررفسنجان‌بودم، یکی‌از صاحبان باغات پسته بنام آقای امینیان معادل شش میلیون ریال (ششصد هزار تومان) فقط از یکنوع کودبرای ریختن بپای درختان باغات پسته خود خریداری کرده بود و میخواست از هریك از سایر انواع کودهای مصرفی نیز بهمین مقدار خریداری و مصرف کند ...

*** یکی دیگر از ارقام خرج پسته**

یکی دیگر از ارقام مخارج صاحبان باغات پسته رفسنجان در کار تولید وتهیه پسته ، هزینه‌ی‌پسته چینی‌و پسته پوست - کنی است . هنگام برداشت محصول‌پسته درهریك از باغات لااقل سی چهل نفر کارگر بمدت یکی دو هفته پسته ها را از درخت می‌چینند و بدیهی است که دستمزد کارگران پسته چین که هرکدام روزانه بین ۵۰تا۱۵۰ ریال دستمزد میگیرند رقم قابل توجهی راتشکیل میدهد .

بعداز آن میبایستی پسته راپوست کند . تاچهار پنجسال قبل پسته بدست کارگران پوست کنده میشدولی اخیرا آقای بهشتی یکی از اهالی رفسنجان که علاوه بر علاقمندی فراوان نسبت بکار پسته ، درکار های صنعتی نیز دستی دارد و ازطریق صنعت برای پیشرفت کار پسته در رفسنجان تلاش میکند ، دستگاهی ابداع کرده‌که اسمش را دستگاه «پسته پوست‌کنی» گذاشته است .

این دستگاه که هم باموتور و هم‌با آب‌کار میکند هزینه پوست کندن پسته رابمقدار زیادی تقلیل داده و سرعت فراوانی در کار آماده کردن پسته برای صدور ، ایجاد نموده است .

البته با استفاده ازاین دستگاه در کار پسته پوست کنی تسریع بیشتری ایجادشده و هزینه این‌کار هم تقلیل یافته ولی باز هم در اغلب نواحی اطراف رفسنجان کار پسته پوست کنی با دست و بوسیله کارگران انجام میشود و هزینه‌ای که برای این کار توسط صاحبان باغات پسته پرداخت میگردد رقم قابل توجهی راتشکیل می دهد ...

*** سود کلان نصیب صادر کنندگان پسته میشود**

با این ارقام خرج‌و باتوجه باینکه درخت پسته بطورطبیعی یکسال پر محصول وسال دیگر کم محصول است ، چنانچه در سالهای پر محصول استفاده‌ای قابل توجه از فروش پسته عایدشهر رفسنجان میگردد تولید کنندگان و صاحبان باغات پسته چندان بهره‌ای نمیبرند . بلکه در کار پسته ، سودکلان عاید صادر کنندگان این محصول میگردد که در گزارش بعدی کیفیت و جریان آنرا عرض میکنم .

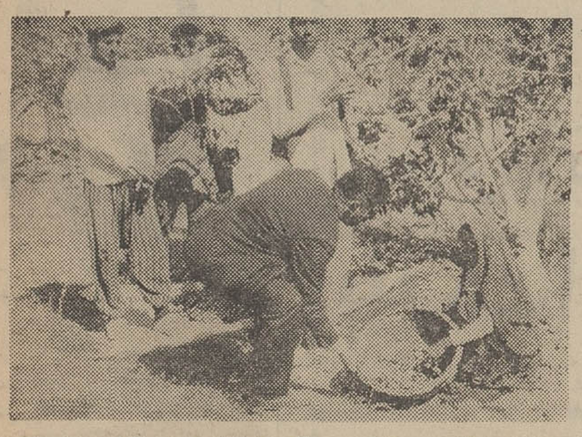

هزینه پسته چینی یکی از ارقام خرج تولید و تهیه پسته است موقع برداشت محصول درهریك از باغات پسته روزانه سی چهل نفر کارگر بمدت یکی دوهفته پسته می‌چینند . عکس بالا عده‌ای از کارگران‌پسته چین را دریکی از باغات پسته رفسنجان نشان میدهد .

قهرمان دریاها

٦٢

خلاصه: «کاترین» هنگامی به مهمانخانه «شیرطلائی» میرسد که «ماتیو» برای ملاقات با «ویلیام‌فاربی» از آنجا خارج شده بود...

«ویلیام‌فاربی» از اینکه در آنموقع شب پیرمردی بملاقات او آمده‌است تعجب کرد ولی به محض آنکه «ماتیو» لب به سخن گشود بمنظور او پی‌برد و گفت:

«ممکن نیست، نمیتوانم بیش از این‌وقت خود را تلف کنم. من و کاترین باید ساعت پنج فردا راه «سن‌مالو» را در پیش گیریم زودتر از اینجا خارج شوید.

«ماتیو» احساس کرد که بازی راباخته است ولی هنگامیکه میخواست از اتاق خارج‌شود ناگهان یك‌فکر شیطانی بخاطرش رسید و گفت «از شما خواهش می‌کنم در مورد ماجرای امشب چیزی به کاترین نگوئید. باور کنید روح کاترین هم از ملاقات ما اطلاع ندارد.

ـ بسیار خوب پیرمرد. در این باره با کاترین سخنی نخواهم گفت و حالاهرچه زودتر اینجا را ترك کنید...»

ـ یك خواهش دیگر دارم که امیدوارم قبول کنید.

ـ چه میخواهی بگوئی؟

ـ به کاترین اجازه بدهید که در خارج شهر در کنار «آسیاب» منتظر شمابشود. چون آمدن او باینجا صورت خوشی‌ندارد. قول میدهم که سرساعت پنج فردا دختر جوان در خارج شهر بملاقات شمابیاید...»

ناتمام

هنگامیکه هواپیمای‌حامل والاحضرت سالم‌الصباح امیر کویت فرودگاه را ترك میکرد شاهنشاه آریامهر باتکان دادن دست باایشان تودیع فرمودند، آقای هویدا نخست‌وزیر نیز در عکس دیده میشود.

سخنرانی همسر سفیر کبیر ایران در ترکیه

«انقلاب ما وظیفه‌ای راکه در مورد زنان ایرانی برعهده داشت، با آزادکردن آنان از قید زنجیر های کهن و دادن امکان هرگونه فعالیت و پیشرفت به ایشان، در همه شئون مادی و معنوی اجتماع ایران انجام داد. از این پس خود آنها هستندکه میباید خویش را شایسته این آزادی و شایسته سنن دیرینه تمدن اصیل وانسانی ایران نشان دهند و تاریخ آینده را بدانسان که در خور گذشته ما است، پی‌ریزی کنند..»

بااین‌سخنان بودکه نطق‌مشروح ومفصل خانم حمیده موثقی همسر سفیر کبیر شاهنشاهی در آنکارا، درمراسمی‌که بمناسبت فرارسیدن سالروز هفدهم دی ماه و بمنظور بررسی سیر پیشرفت حقوق زن در ایران، درمحل انجمن دوستی و فرهنگی زنان ایران و ترکیه در پایتخت کشور دوست و برادرایران ترکیه برگزار شده بود، بپایان رسید.

خانم‌موثقی درسخنرانی نیمساعته خود، درحضور اعضای‌انجمن‌دوستی وفرهنگی زنان ایران وترك وعده‌ای از شخصیت ها و اولیای دانشگاه آنکارا، سیرتعالی و پیشرفت نهضت زنان ایران را در رسیدن به حقوق مساوی با مردان درچهار- چوب مقتضیات اجتماعی ایران‌طی ده قرن اخیر مورد تحلیل وبررسی قرارداد وسپس بااشاره بدگرگونی های عمیق اجتماعی مملکت درعصر پهلوی تاریخچه تحولاتی را که از ۱۷ دیماه ۱۳۱٤ تا بامروز، دراین زمینه حاصل شده است، بیان داشت.

همزمان با این سخنرانی، از طرف مجله «حیات» که پرتیراژترین مجله‌هفتگی ترکیه‌است، مصاحبه‌ای باخانم موثقی بعمل آمدکه درآن نیز به ترقیات اخیر و پیشرفتهائی که‌نصیب نهضت آزادی زنان‌ایران شده است، بتفصیل اشاره گردید.

قدم نورسیده مبارك!

شانزده نوزاد دختر و هفت نورسیده پسر، ظرف چهل و هشت ساعت اخیر در تهران قدم بدنیا گذاشتند وخانواده های‌آنان، بمنظور اطلاع بستگان و دوستان خویش، خبر ولادت نوزادان خویش‌را بوسیله تلفن شماره ۳۰۰۱۱ روزنامه اطلاعات (داخلی ۲٦۸) در اختیار ما گذاشتند.

* دوقلوی هفته

اولین دوقلوی هفته در زایشگاه و بیمارستان‌هشترودیان متولدشدند. دوقلوها دختر هستند و مادر آنها خانم مهری خاشابیان نام دارد. زایمان زیرنظرو بامراقبت دکترتوکل وخانم نانی انجام شد و وزن‌دوقلوها هنگام تولد طبیعی بود.

دیروز دو مادر، برای هفتمین بار و یك مادر برای ششمین بار وضع حمل کردند.

دو مادر نخستین، خانم بتول مازندرانی و خانم‌فاطمه بختیاری‌نام دارند. زایمان خانم مازندرانی در زایشگاه هشترودیان صورت گرفت ونوزاد پسری بوزن۳کیلو و۱۵۰گرم بدنیاآورد. نورسیده خانم بختیاری دخترمیباشد و زایمان دربیمارستان عیوض‌زاده انجام شد.

خانم «فرنگیس» نیز در ششمین زایمان خویش، دختری بوزن ٤کیلو ویکصد گرم درزایشگاه‌مفرح زائیده در ٤۸ساعت اخیر، در بیمارستان دکتر «مزینی» دو مادر باسامی خانم فاطمه گلشن و خانم نصرت نصری هرکدام صاحب یك‌نوزاد دختر شدند و خانم نسرین پیراسته‌در نخستین زایمان خودکه‌درزایشگاه وبیمارستان آریا صورت‌گرفت، مادر یك‌نورسیده دختر شد.

در بیمارستان و زایشگاه‌نامداران، خداوند به خانم اشرف یوسفی یك نوزاد دخترعنایت فرمود. این‌زایمان اول خانم یوسفی بود. در همین زایشگاه مادردیگری‌بنام خانم‌منصوره جوانمردی صاحب یك نورسیده پسر شد.

خانم فیروزه رحمانی در پنجمین زایمان خود، در بیمارستان مفرح، پسر زائید. در این زایشگاه دو مادر دیگر باسامی خانم ام‌البنین حبیبی و خانم ربابه معمار زاده هرکدام یك دخترزائیدند و جالب اینکه نوزادان هردومادر، سومین فرزند آنهابشمار میآید.

در زایشگاه هشترودیان چهار مادر برای اولین‌بار صاحب فرزند شدند. خانم‌شمسی علی‌بابائی وخانم عصمت امینی و خانم شهناز پیروز دختر زائیدند وخانم فرشته‌لاهوتی یك‌پسر کاکل‌زری بدنیا آورد. خانم‌پریوش پرتوی نیز، در همین بیمارستان، برای‌دومین‌باروضع‌حمل‌کرد ودختری بوزن ۳ کیلو و ۲۵۰ گرم بدنیاآورد. خانم قدسی عمرانی و خانم سوسن دانائی، در زایشگاه عیوض‌زاده هرکدام مادریك نورسیده پسرشدند. در همین زایشگاه مادر دیگری بنام خانم فرح فرح پور دختری زائیدکه هنگام ولادت ۳ کیلو و ٦۰۰ گرم‌وزن داشت. در زایشگاه‌مروستی، خداوند به خانم سودابه همت آزاد نوزاد پسری عنایت فرمود و خانواده‌همت‌آزاد، نام نو رسیده را «حسین» گذاشتند.

ما بکلیه خانواده های نامبرده تبریك میگوئیم و امیدواریم قدم نورسیده مبارك باشد.

* توضیح وتصحیح

بقراریکه ازبیمارستان نامداران اطلاع میدهند خانم دکتر همانیکفر که در یکی از شماره های گذشته عنوان ایشان قابله بیمارستان ذکر شده پزشك متخصص‌زایمان وامراض زنان هستند که خود مستقلا کار میکنند و بیماران خویش را در این بیمارستان بستری میسازند. ضمن پوزش تصحیح میشود.

در محافل و مجالس

برنامه امروز

تئاتر:

«رویا ... خطر آتش سوزی! استعمال دخانیات ممنوع است» بوسیله گروه هنری وزارت فرهنك و هنر در تالار ۲۵ شهریور از ساعت ۸ بعداز ظهر.

نمایشگاه:

«نقاشی گذشته‌ی ایران» در تالار قندریز روبروی دانشگاه. از ساعت ۳۰ـ۵ تا ۸ بعدازظهر.

تقدیر

آقای بهزاد زمانی رئیس اداره خدمات عمومی شهرداری ناحیه بمناسبت فعالیت در انجام خدمت تقدیر شد و از طرف شهرداری‌یك سکه تاجگذاری بوی داده شد.

در آگهی ۳۱٤٦۱ که روز پنجشنبه منتشر شده بودنام دکتر شروین رانویسنده پروین‌نوشته‌بودکه‌بدینوسیله تصحیح میشود.

تلویزیون ایران

برنامه امشب

۵٫۰۰ سلام شاهنشاهی
۵٫۰۱ اعلام برنامه
۵٫۰٤ نیازمندیهاهمراه باآهنك های روز
۵٫۳۰ برنامه‌جامعه‌دندانپزشکی
۵٫٤۵ باشگاه تاج
٦٫۰۰ شانس و پیش‌بینی
٦٫۳۰ اخبار
٦٫۵۰ بررسی مطبوعات
۷٫۰۰ ارکستر شاد
۷٫۱۵ برنامه‌مخصوص‌بمناسبت تشکیل کنگره دندانپزشکی
۷٫۳۰ قرعه‌کشی بانك تعاون و توزیع
۸٫۰۰ موسیقی کلاسیك
۸٫۳۰ سرنوشت
۹٫۳۰ اخبار
۹٫٤۵ شاکی
۱۰٫۰۰ برخورد اندیشه‌ها
۱۰٫۳۰ شهرشادی
۱۱٫۱۵ پایان برنامه

بخش اول برنامه‌فردا

۱۲٫۳۰ سلام شاهنشاهی
۱۲٫۳۱ اعلام برنامه
۱۲٫۳۲ نیازمندیها همراه با موزیك
۱۲٫۳۵ انسانهای جاودان
۱٫۰۰ مانکی‌ها
۱٫۳۰ دکتر کیلدر
۲٫۲۵ اخبار
۲٫۳۰ پایان بخش اول ببرنامه

تلویزیون آموزشی

برنامه فردا

۸٫۳۰ بامداد زمین شناسی و تکامل ششم طبیعی
۹٫۳۰ بامدادشیمی ششم‌طبیعی و ریاضی
۱۰٫۳۰ بامدادحساب استدلالی ششم ریاضی
۱۱٫۳۰ بامداد پایان برنامه صبح

تلویزیون ملی ایران

برنامه امشب

۵٫۳۰ سلام شاهنشاهی ـ اعلام برنامه
۵٫۳۲ خلاصه اخبار
۵٫٤۲ فیلم مستند
٦٫۰۰ برنامه بچه‌ها: اخبار بچه‌ها، روز دندانپزشکی، بچه‌ها قصه بگین، زنده ها چگونه زندگی میکنند ومضحك قلمی
٦٫٤۵ راهنمائی و رانندگی
۷٫۰۰ واریته مسافر
۷٫۳۰ میز گرد مطبوعات
۸٫۰۰ زنان هفت‌تیر بند (بدل هارولد)
۸٫۳۰ اخبار
۹٫۰۰ تفسیر سیاسی
۹٫۱۵ امیر ارسلان
۹٫٤۰ فیلم سفر با اسلحه (تعقیب بزرك)
۱۰٫۰۰ فیلم برزخ (دره آرام)
۱۰٫۵٦ آخرین اخبار
۱۱٫۰٦ پایان برنامه

تلویزیون آمریکا

برنامه امشب

٦٫۰۰ خلاصه اخبار جهان
٦٫۱۵ قرن بیست و یکم
٦٫٤۰ چهار راه
۷٫۰۵ خانواده ادامز
۷٫۳۰ کارآگاه رسمی
۸٫۰۰ بونانزا
۹٫۰۰ خلاصه اخبار جهان
۹٫۰۵ نمایش ادسالیوان
۹٫۵۵ فیلم سینمائی

برنامه فردا

۳٫۳۰ فیلم سینمائی
٤٫٤۵ کاپیتان کانگرو
۵٫۳۵ کشف

دنباله برنامه فردا در شماره آینده درج میشود.

۲٫۳۰ بعداز ظهر انگلیسی‌سال های ششم
۳٫۳۰ بعدازظهرفیزیك ومکانیك ششم طبیعی

پیکان طلا

جایزه بلیط‌های مخصوص

اعانه ملی

قابل توجه موسسات مرغداری و شرکتهای بزرك‌داروئی

اوائل بهمن ماه٤٦سمیناری بمنظور رسیدگی بامور مرغداری و راهنمائی برای مبارزه با امراض طیور در اصفهان تشکیل خواهد شد از علاقمندان و مطلعین‌وصاحبان موسسات مربوط تقاضامیشود درصورتیکه قادر بانجام کمکی ازلحاظ علمی وفنی میباشند مراتب رابه‌آدرس اصفهان خیابان‌نظر شماره ۱۵۱ تلفن ۸٦۳۱نمایندگی خوراك دام و طیور پارس دهند.

۱ـ۲ آ ـ ۵۰۱۸٤

قابل توجه بازرگانان محترم

شرکت بازرگانی متفق

بنمایندگی کشتیرانی «ك»لاین (ژاپن) بدینوسیله برنامه کشتیهای این خط را که ازژاپن آغاز و درخط سیر از بنادر چین ملی ـ بانکوك ـ سنگاپور کالا حمل نموده هرماه‌بخرمشهر وارد میگردد باطلاع میرساند.

کشتی **نیپومارو** در تاریخ۸ر۱۰ر٤٦ وارد خرمشهر گردید.

کشتی **شیگی شیمامارو** قرار است در تاریخ ۲۷ر۱۰ر٤٦ وارد خرمشهر گردد.

برای کسب اطلاعات بیشتر در خرمشهر بتلفن های۲۵٦۱ ۲۵٦۰ (آرهاشم)و در تهران به شعبه این شرکت در ساختمان بانك سپه بازار طبقه ۸ پلاك ۷۳ بتلفن های ٦۰ر۵۸۹۷٤و ٦۰ر۵۸۸۰۹ مراجعه شود.

رفع اشتباه

خانم دکترس هما نیك‌فر در بیمارستان نامداران سمت قابلگی را ندارند بلکه مشارالیها پزشك متخصص در زایمان‌و بیماریهای زنانه میباشند.

آ ـ ۵۰۲٦۸ بیمارستان‌نامداران

تبریکات

جناب آقای سید ابوالقاسم روح‌الامین

وظیفه خود میدانیم ضمن عرض تبریك ازاینکه سرپرستی صنوف مسافربری راقبول فرموده‌اید تشکر و سپاسگزاری نموده توفیق روزافزون آن جناب را درراه تحقق منویات شاهنشاه آریامهر که همانا خدمت بمردم است آرزوو مسئلت نمائیم.

هیئت مدیره اتحادیه صنف مسافربری مشهد ابوالحسن اطمینان، جعفر حمیدی، حبیب‌اله قفلی، قاسم شهسوار، حسن مقدم، علی فقیه‌نیا.

آ ـ ۵۰۳۰۰

انتصاب جناب آقای یاسری رابریاست دادگستری استان خوزستان بهمشهریان عزیز اهوازی وقضاةو کارمندان آن‌استان صمیمانه تبریك عرض می‌نماید.

اهر ـ پوریان ـ دانشمند

آ ـ ۵۰۲٤٦

جنابان آقایان نظری ومرادی رئیس و دبیر محترم سندیکای صاحبان کمپرسیها

اکنون که زحمات آنجنابان در ثبت رسانیدن سندیکا بثمر رسیده است ضمن عرض‌تبریك امیداست‌درانجام خدمات اجتماعی وصنفی با عنایت پروردگار و رهبری شاهنشاه معظم بتوفیقات بیشتری نائل آئید.

اسمعیل وجدانی، نجفعلی اسدی، ماشااله اسدی، مسعود اسدی، کیومرث اسدی، صادق صباغی

آ ـ ۳۱۷۰۷

استاد گرانمایه جناب آقای دکتر منوچهر مرتضوی

انتصاب جنابعالی را بسمت ریاست دانشکده ادبیات وعلوم انسانی دانشگاه تبریز صمیمانه تبریك‌عرض مینمایم.

میر مهدی دری

قابل توجه

اعضاء انفرادی سازمامن زنان ایران

برای شرکت در مجمع عمومی سازمان زنان ایران که روز ۲۸ دیماه در پیشگاه والاحضرت شاهدخت اشرف پهلوی ریاست عالیه سازمان زنان ایران تشکیل خواهد شد، طبق اساسنامه جدید حضور نماینده اعضاءانفرادی ضرورت داردازاینرو بمنظور انتخاب نماینده مذکور ازکلیه اعضاء انفرادی دعوت بعمل می‌آید که ساعت ۱٦ و ۳۰ دقیقه بعد از ظهر روزسه‌شنبه ۲٦ دیماه جاری در تالار فرهنك حضور بهمرسانند.

۱ـ۲ آ ـ ۵۰۲۹۰ سازمان زنان ایران

نوارهای ضبط صوت

ماکنتون باند آگفا

بادوامتر ـ حساستر ـ محکمتر

فروش درکلیه مغازه‌های معتبر نمایندگی آگفا ـ گورت درایران:

شرکت نسبی ه. مارتین و شرکاء

تلفن خیابان روزولت ٦۹۳۰۹ / خیابان اسلامبول ۳۹۵۸۵

AGFA-GEVAERT

آگهی دعوت از متقاضیان استخدام

اداره مهندسی ترافیك پایتخت از کلیه متقاضیانی که تا تاریخ ۱۵ر۹ر٤٦ این اداره مراجعه و پرسشنامه مربوط باستخدام را تکمیل‌نموده‌اند دعوت مینمایدبمنظور مصاحبه درروزهای سه‌شنبه و چهارشنبه ۲٦و ۲۷دیماه جاری درساعات اداری باین اداره واقع در خیابان صبای شمالی جنب سفارت هند مراجعه نمایند.

۱ـ۲ آ ـ ۵۰۲۵۰ اداره مهندسی ترافیك پایتخت

آگهی فروش

شرکت روشنائی مقداری اشیاء مستعمل وفرسوده برای فروش دارد که صورت ریزآن در دفتر شرکت موجود میباشد طالبین برای‌دریافت یك نسخه‌ازصورت مزبور ودیدن اشیاء بدفترشرکت جنب کارخانه برق اول خیابان فردوسی مراجعه فرموده پیشنهادات کتبی خود را با آدرس کامل فروشنده نسبت به اقلامی که مایل میباشند تاروز ۲۵ بهمن ماه‌جاری بدفتر شرکت تسلیم نمایندکه پس از مطالعه هیئت مدیره و ناظران شرکت ظرف سه‌روز قرار فروش با پیشنهاددهندگان داده شود.

آ ـ ۵۰۲۸۲ ۱ـ۳ شرکت سهامی روشنائی کرمانشاه

آگهی مناقصه خرید تریلی

موسسه اصلاح و تهیه نهال و بذر وابسته بوزارت کشاورزی خرید سه دستگاه تریلی سه تنی چهار چرخ وسه‌دستگاه تریلی یك‌تنی دوچرخ بدون هیدرولیك‌ساخت ایران مورد احتیاج‌ایستگاه های تابعه را از طریق مناقصه و باشرائط زیر خریداری مینماید.

۱ـ شرکت کنندگان در مناقصه می‌باید پیشنهادات خود را در دوپاکت لاك‌و مهرشده الف مربوط بسپرده ب مربوط به‌پیشنهاد. بانضمام ده درصد مبلغ کل پیشنهادی اسناد خزانه تهیه و تا ساعت ۸صبح روز سه‌شنبه ۱۰ بهمن ۱۳٤٦ بدفتر موسسه واقع در خیابان فیشر آباد ساختمان ۱۹۷ تسلیم و رسید دریافت دارند.

۲ـ به پیشنهادات فاقد سپرده و مشروط‌ومبهم و پیشنهاداتیکه بعداز موعد مقرر برسد ترتیب اثر داده نخواهد شد.

۳ـ پیشنهادات واصله درساعت۱۰ صبح همانروز (۱۰ر۱۱ر٤٦) در کمیسیون مناقصه باز و قرائت خواهد شد.

٤ـ حضور پیشنهاددهندگان بانماینده تام‌الاختیار آنان‌در جلسه مناقصه آزاد است.

۵ـ محل تحویل تریلیها انبار موسسه اصلاح و تهیه نهال و بذر واقع در ساختمان ۱۹۷ خواهد بود.

٦ـ سپرده برنده اول و دوم مناقصه نگهداری و درصورتیکه برنده اول‌از انجام معامله استنکاف ورزد سپرده او بدون‌هیچگونه تشریفات بنفع صندوق دولت ضبط و بابرنده دوم معامله انجام خواهد شد.

۷ـ مدت تحویل تریلیها از تاریخ انعقاد قرارداد حداکثربمدت ۱۰ روز میباشد.

۸ـ برنده مناقصه باید پس از ۲٤ ساعت نسبت بامضاء قرارداد اقدام نماید.

۹ـ پیشنهاد دهندگان میتوانند برای مزید اطلاع بیشتر همه روزه درساعات اداری تا آخر روز دوشنبه نهم بهمن ماه ٤٦ باداره تدارکات موسسه مراجعه‌و مشخصات تریلی های مورد نیاز موسسه را دریافت دارند.

۱۰ـ کمیسیون مناقصه در ردیا قبول هریك از پیشنهادات‌مختار است. الف ۹۸٤۷

رئیس موسسه اصلاح و تهیه نهال و بذر ـ مهندس دیبا

۱ـ۲ آ ـ ٤۹۹۱٤

فقط ۴ روز

وقت دارید

تادرقرعه کشی حساب پس انداززندگی

بانك اعتبارات ایران

شرکت نمائید

کلیه شعب بانك آماده افتتاح حساب یا تکمیل موجودی شما میباشند

شماره آذر ماه منتشرشد

یغما

نویسندگان و شاعران: سید حسن تقی زاده، جلال‌الدین همایی استاد دانشگاه، دکتر باستانی استاد دانشگاه، دکتر زرین کوب استاد دانشگاه، ایرج افشار، حق شناس، استاد خلیلی سفیر کبیر افغانستان‌در عربستان، ابتهاج، پور حسینی، محمدصالح، ابوسعیدی مرحوم ابوالحسن فروغی، اقبال، یغمائی، مصطفی کیوان، احمد احمدی ؟.

آ ـ ۳۱۷٤۳

اطلاعات هفتگی

● صفحه ۷ . . . . .
● یکشنبه ۲۴ دی ماه ۱۳۴۶
● سیزدهم شوال ۱۳۸۷ . . .

● چهاردهم ژانویه ۱۹۶۸ . . .
● شماره ۱۲۴۸۵ . . . . . .
● سال چهل و دوم . . . . . .

ماهی خوراک ۳۰ درصد مردم جهان

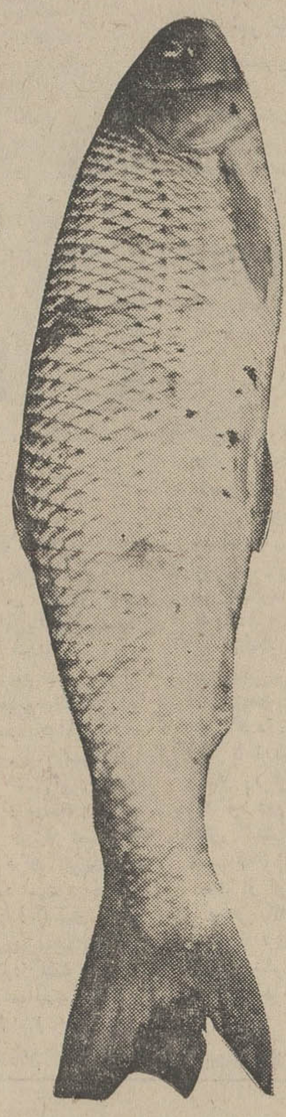

در دنیا ۲۰ هزار نوع ماهی وجود دارد

مردم جهان روزی یك میلیون تن ماهی میخورند

درسال هرانگلیسی صد کیلو و هر هلندی ۷۰ کیلو ماهی میخورد

در ایران ۱۰۰ نوع ماهی وجود دارد که ۱۷ نوع آن مصرف میشود

۱۱ هزار ماهی علف‌خوار در آبهای شمال

نقش انستیتو ماهی ـ شناسی در تکثیر ماهی

مثلی است معروف که وصف‌العیش ، نصف‌العیش ! (وصف‌عیش برابر با نصف‌عیش است). حال که ماهی در بازار های تهران کم است و چشم مردم کمتر ماهی را در بساط ماهی فروش می‌بیندما به‌پیروی از مثل‌مزبور ریورتاژ امروز را بماهی اختصاص دادیم .

«هفتاد درصد مردم جهان گوشت خوارند و سی درصد غذای خود رااز مواد گیاهی و لبنیات تامین میکنند. مصرف گوشت گوسفند ، گاو ، مرغ، ماهی وخوك دردرجه اول اهمیت قرار دارد . گوشت ماهی بطور دقیق سی درصد خوراك مردم جهان را تشکیل میدهد . این رقم در کشور هائی که درمجاورت دریاقرار گرفته‌اند بمراتب بیشتر است...»

*** ۲۰،۰۰۰ نوع ماهی**

درمیان حیوانات دریا ماهی ازنظر فراوانی نوع گوی‌سبقت‌را ازدیگران ربوده است . این‌حیوان نرم ،لغزنده اماخوش گوشت و گوارا در انواع مختلف در دریاهای جهان زندگی میکند . کارشناسان و متخصصین ماهی معتقدند که‌اکنون در دریاهای جهان بیست هزار نوع ماهی وجود دارد که ازنظر شکل ، تولدو مرك بایکدیگر اختلافات زیادی دارند .

*** روزی یك میلیون تن ماهی**

چهار میلیارد نفر مردم جهان روزانه بمیزان یك میلیون تن ماهی مصرف میکنند . علت این مصرف بیش‌از حد آنست که ماهی برخلاف گوشت حیوانات دیگر سهل‌الهضم می‌باشد .سه ساعت و چهار دقیقه کافی است تا گوشت ماهی در داخل معده هضم شود . یکی دیگر از خصایص گوشت ماهی وجود مواد سرشار پروتئین است که در مقام مقایسه با گوشت گوسفند و گاو بمراتب بیشتر می‌باشد ،مواد پروتئین موجود در گوشت ماهی دوبرابر گوشت گوسفند و گاو می‌باشد

*** ماهی خورها**

ماهی خور ترین مردم جهان چه کسانی هستند ؟ در میان کشورهای جهان مردمی که‌در کنار دریازندگی میکنند بیشتر خوراك خودرا ازطریق ماهی تامین مینمایند . انگلیسی‌ها، هلندیها وکشورهای اسکاندیناوی ازنظر مصرف ماهی بردیگران‌پیشی جسته‌اند ، یك انگلیسی سالانه صد کیلو و یك‌هلندی هفتاد کیلو ماهی بعنوان غذا مصرف میکند . در میان ملل آسیائی ایران و کشور های آسیای جنوب شرقی از نظر مصرف ماهی مقام اول‌را دارند .

*** تولید مصنوعی ماهی**

مصرف بیش‌از حد ماهی درجهان سرمایه‌داران و جویندگان ثروت‌را واداشته است تا بفکر تولید مصنوعی ماهی در کارگاهها و کارخانه های مخصوص بیافتند. دراین تاسیسات تولیدی عمل تولید مثل ماهی هابطور مصنوعی‌انجام‌میگیرد. دراین کارخانه هاسعی شده است به‌ایجاد یك‌محیط مساعد دریائی ماهی هارا به تولید مثل وادارند .

ماهی های نر و ماده برای تولید مثل‌هر گز بیکدیگر نزدیك‌نمیشوند، ماهی‌ماده درشکم خود ابتداء تخم ماهی را بوجود می‌آورد . وقتی زمان وضع‌حمل فرا میرسد درآب بحرکت درمیاید وشروع‌بریزش تخم‌در میان آب میکند. ماهی نر در این وقت از پشت‌سر ماهی ماده حرکت کرده واسپرم راکه همان ماده نرینه‌ماهی است بروی تخم‌ها می‌ریزد . آنچه بوجود میاید در حقیقت جنین ماهی است که کم‌کم رشد میکند ووقتی وزن آن به‌سه گرم رسید میتوان آنرا بچه ماهی دانست .

در تولید مثل مصنوعی نیز از همین شکل‌استفاده‌نموده ودرمخازن مخصوص بهمین نحو ماهی فراوانی تولید میکنند .

*** ایران صد نوع ماهی دارد**

از بیست هزارنوع ماهی‌موجود در دنیا تنها صد نوع آن در دریا های ایران زندگی میکنند . البته از این صدنوع تنها هفده نوع‌آن شناخته شده است که در دریاهای شمال و جنوب ایران وجود دارد. بهترین وعالیترین ماهی های‌ایران ماهی آزاد و نوع پرمصرف‌آن‌ماهی سفید و فراوانترین آن ماهی کفال است .

*** ذخایر ماهی ایران**

ذخایر ماهی ایران در جنوب بطور متوسط بالغ بر ۳۰۰ هزار تن میباشد . این ذخایر سرشار سبب شده که حتی کشور های همجوار ایران‌نظیر پاکستان، کویت باوجود داشتن ماهی کافی‌ازذخایر ماهی جنوب ایران استفاده کنند.

*** ماهی جنوب و شمال**

ماهی های دریای شمال خوش طعم‌تر واز نظر نوع عالی‌ترمیباشند.

معروفترین ماهی های شمال ایران عبارتست از ماهی آزاد ، سفید ، سوف ، شوك ، آرنج، کپور کفال ، سیم ، ماش ، کلمه و کدلی درخلیج فارس بهترین نوع ماهی شیرماهی وماهی‌معروف‌به‌حلواست.

*** کالای صادراتی**

درمیان کالاهای صادراتی ایران ماهی و فراورده های آن نقش مهمی را ایفاء میکنند . سالانه شیلات سی میلیون تومان ازطریق فروش و صدور خاویار بکشورهای دیگر جهان ارز خارجی بدست می آورد .

ماهی‌های غضروفی چهار نوع است که از آنها خاویار بدست می آید . این چهارنوع عبارتند از : فیل ماهی ، تاسرماهی ، اورنبوزون، و شیب . خاویار های ایرانی در دنیا بی نظیر بوده و دربرخی از کشور ها از قالی نیز ،شهورتر است .

قیمت خاویار ایران درخارج از کشور از قرار هرکیلو ۱۵۰۰ریال الی ۳۰۰۰ ریال میباشد . درحالی که در داخل کشور ۱۸۰۰ ریال است . تولید خاویار ایران درسال جمعا ۲۰۰ تن است .

*** شیلات**

سازمانی که در حال حاضر صید ماهی و امور بازرگانی مربوطبه‌آنرا بعهده دارد شیلات می باشد که‌از سال ۱۲۷۲ شمسی بوجود آمد . کلمه شیلات جمع کلمه «شیل» است. شیل در فارسی سره بمعنی سدهای چوبی است که‌در گیلان بروی رودخانه ها برای صیدماهی بسته میشود .

در سال ۱۲۷۲ شمسی دولت ایران باانعقاد قرار دادی با یکی از اتباع دولت روسیه بنام «لپازیانف»سازمان شیلات رابوجود آورد . لپازیانف بعداز بدست آوردن این امتیاز سازمان اداری در بندر های‌سواحل دریای مازندران بوجود آورد .

درسال ۱۳۰۷ با موافقت‌صاحب‌امتیاز در ساختمان خود تجدید نظر کامل کرد. در سال ۱۳۲۱ که مدت امتیاز قرارداد به پایان رسید شرکت سهامی شیلات ایران تاسیس گردید شیلات جنوب که ازسرمایه‌خصوصی ودولتی بوجود آمده نظیر همین کار رانعهده‌دارد .

رفتن تعداد زیادی از تخم‌های ماهی میگردید . بهمین جهت برای‌آماده کردن محیط تکثیر و از بین بردن علفهای هرزه‌شیلات شمال تصمیم به خرید ماهی علف خوار گرفت . بدنبال این تصمیم بود که در سال ۱۳۴۵ تعداد یازده هزار ماهی علف خوار از شوروی خریداری گردیدتا مردابهای مزبور را از وجود علف های هرزه پاك کند .

*** انستیتو ماهی شناسی**

هر ساله تعداد زیادی از ماهی‌های ایران بعلت بیماری از بین میروندو این موضوع لطمه بزرگی به تولید ماهی ایران زده است . ازاینروفکر ایجاد انستیتو ماهی شناسی در چند ماه قبل بوجود آمد و ساختمان‌آن در بندر پهلوی آغاز شد . ساختمان این انستیتو در کمتر از هفت ماه بمرحله اجرا در آمد و شروع بکار نمود . اجرای این طرح قریب‌پانزده میلیون ریال خرج برداشت که از محل اعتبارات عمرانی برنامه سوم پرداخت شد .

هدف ازایجاد انستیتو مزبور مطالعه درباره بیماری‌های انواع‌مختلف‌ماهی و نحوه تغذیه آنهاست . در آزمایشگاه های این انستیتو در خصوص امکان پرورش ماهی های خاویار در دریای جنوب نیزاقداماتی بعمل آمده است .

برای کار در آزمایشگاه های‌این انستیتو دوازده نفر از جوانان‌تحصیل کرده به‌شوروی و دوازده نفر دیگر به کشورهائی که در صید ماهی سابقه طولانی دارند اعزام شده‌اند ،تا پس از فرا گرفتن اطلاعات لازم‌آنرا در کشور ما بمرحله اجرا دربیاورند

آزمایشگاه هائی که در انستیتو ماهی شناسی تاسیس شده عبارتست از : بخش های بیولوژی ، بیماری شناسی ، تکثیر صنعتی ، هیدرو ـ بیولوژی ، میکرب شناسی ، هیدرو شیمی و درمانه ما

*** تهران بازار ماهی**

درسالهای اخیر حمل ماهی آسانتر شده است . وجود اتومبیل‌های‌سرد خانه دار و جاده های نزدیك حمل آنرابه تهران امکان پذیر تر ساخته است .امروزه تهران بزرگترین بازار ماهی داخلی است . در تهران وقتی ماهی توزیع شود روزانه پانزده تن‌ماهی مصرف میشود . افزایش جمعیت تهران در سالهای اخیر بر میزان این مصرف بطور سرسام آوری افزوده است ولی پخش ماهی درتهران بهمین نسبت کاهش‌می‌یابد

*** ماهی علف‌خوار**

وجود علفهای هرزه در آبهای‌ساحلی مردابهای شمال همیشه باعث از بین

پیکان طلا

جایزه بلیط‌های مخصوص

اعانه ملی

۱۰،۰۰۰،۰۰۰

ریال جایزه

حساب پس‌انداز سود بخش بانک سپه

۱ جایزه	۲،۰۰۰،۰۰۰ ریالی	فقط تا ۵ بهمن ماه فرصت
۲ ″	۱،۰۰۰،۰۰۰ ″	دارید که باحداقل صد تومان
۴ ″	۵۰۰،۰۰۰ ″	در بانك سپه حساب پس‌انداز
۵ ″	۲۰۰،۰۰۰ ″	سود بخش بازکنید و در قرعه‌کشی
۳۰۰ ″	۱۰،۰۰۰ ″	این جوایز بزرگ وبینظیر شرکت نمایند

شعبه مرکزی و کلیه شعبات بانك سپه در سراسر ایران ناپنجم‌بهمن‌هم روزه از ساعت ۸ صبح الی ۸ شب‌یکسره و روزهای تعطیل از ۸ صبح الی ۱ بعداز ظهر برای دریافت پول و افتتاح حساب پس انداز سود بخش باز خواهد بود .

آگهی استخدام استادیار

دانشکده پزشکی دانشگاه تهران برای مرکز تحقیقات علمی انستیتو سرطان احتیاج به‌سه‌تن استادیار دارد که امتحان مسابقه انتخاب آنان بوسیله دانشکده دامپزشکی بعمل میاید و قبولشدگان برای استخدام بدانشکده پزشکی معرفی خواهند شد داوطلبان واجد شرایط میتوانند از تاریخ‌نشر اولین آگهی تامدت دوماه همه روزه باستثنای ایام‌تعطیل باتسلیم مدارك مشروحه زیر :

۱ـ کلیه مدارك تحصیلات عالیه دیپلم دکتری دامپزشکی
۲ـ برك‌انجام خدمت زیر پرچم یامعافی از خدمت
۳ـ مدارك وسوابق استخدامی (درصورتیکه سابقه استخدامی داشته باشد)
٤ـ شش قطعه عکس ودوبرك رونوشت مصدق شناسنامه
٥ـ برك معرفی ازسازمان هدایت فارغ‌التحصیلان کشور

باداره دبیرخانه دانشکده دامپزشکی مراجعه و ثبت‌نام نمایند انتخاب داوطلبان بر طبق آئین‌نامه های اجرائی قانون استخدام هیئت آموزشی دانشگاه انجام خواهد گرفت . الف ۹۵۴۳

رئیس دانشکده دامپزشکی .دکتر عزیز رفیعی

۱ـ۲ آـ٤٧٨٥٤

هرپیس‌ای. بی.اس

برای رفع ریزش مو و پوشش طبیعی سر بی مو و یاکم مو برای کسب اطلاعات‌بیشتر ازشهرستانها وتهران به آدرس سازمان آی.بی. اس خیابان پهلوی جنب سینما امپایر قسمت آقایان مکاتبه یا مراجعه فرمایند .

«ماموآف‌کولبی» فیلم رنگی ۱۵ دقیقه فردادوشنبه۲۵دی ۵ عصر انجمن‌ایران‌وآمریکا ـ عباس آباد .

انواع کرکره افقی وعمودی
کاغذهای دیواری آمریکائی قابل‌شستشو
پرده‌های پارچه‌ای جهت منازل و دکوراسیون .
درب‌های کشوئی وانواع پوشش‌های کف وسقف .

نمایشگاه امپریال

خیابان تخت جمشید بین بهار و جاده قدیم شمیران
تلفن ۷۶۳۷۶۶

«زهره»

بزودی درخیابان شاه‌آباد
کاباره لیدو
تلفن ۳٤۷۷۱

بزودی درخیابان شاه‌آباد
کاباره لیدو
تلفن ۳٤۷۷۱

dido
Super Night Club
بزودی درخیابان شاه‌آباد
کاباره لیدو
تلفن ۳٤۷۷۱

بزودی درخیابان شاه‌آباد
کاباره لیدو
تلفن ۳٤۷۷۱

مواظب‌باشید قبل‌از اینکه

زن خودرا بکشید ،

خودتان‌را از خنده نکشید

جک لمون
ویر نالیزی
و
تری توماس

چطور
زن خود را
بکشید

تفسیر سیاسی

جعفر مدنی

تصمیم نهائی

تصمیم انگلستان به تخلیه مالزیا، سنگاپور و خلیج‌فارس، در استرالیا ، زلاندنو وسنگاپور باعکس‌العمل شدید مواجه‌شده است «لی‌کوان‌یو» نخست‌وزیر سنگاپور دیشب با عجله وارد لندن شد تا «مخاطرات» تخلیه فوری کشورش‌را ازقوای‌انگلیسی به هارولدویلسون نخست‌وزیر انگلیس تاکید کند و از او بخواهد که راه حل تازه‌ای بیاندیشد . «لی‌کوان‌یو» در فرودگاه لندن در توضیح‌مخالفت خود باخروج انگلستان از سنگاپور گفت :

«من میخواهم تاروزی که نتوانسته‌ام یك‌نیروی ملی را جانشین قدرت انگلستان سازم انگلیسی‌ها در کشور من باقی بمانند . این کار بگذشت‌زمان احتیاج دارد و نمیتوان یك سرجوخه رابکباره بدرجه‌ژنرالی یا فیلدمارشالی ارتقاء داد . آنها که باین آزمایش دست زده‌اند دچار بحران شده‌اند» نخست‌وزیر سنگاپور معتقداست که کشوراو باخروج انگلستان از یك‌طرف درمعرض تهدید جنگهای چریکی چینی‌ها و اندونزی هاوکمونیستهای محلی‌و ازطرف‌دیگر در برابر خطر چین قرار میگیرد . اماانگلیسی‌ها درمقابل آن استدلال میکنند که سنگاپور نباید انتظارداشته باشد ارتش انگلستان مانند امریکا درجنگهای جریکی‌آسیا مداخله کند و از «بنجهت حضور یاعدم حضورانگلستان‌در سنگاپور یکسان است . امادر مورد تهدیدی که ظاهرا‌ازجانب چین متوجه سنگاپور است ویلسون استدلال میکند که چین ، حتی اگر مقاصد توسعه طلبانه‌ای درمورد سنگاپورداشته باشد ، امروزه چنان‌با مشکلات داخلی خود دست بگریبان‌است که نمیتوان آن را یك خطر بالفعل دانست . گذشته ازاین با خروج انگلستان ازسنگاپور و شرق سوئز پیمان جنوب‌شرقی آسیا (سیتو) ازهم نمی‌پاشدو درقدرت نظامی امریکا در این منطقه نیز فتوری روی نمیدهد و اگر این‌دو ، پیمان سیتو و قدرت نظامی امریکا،نتوانند در برابر خطر احتمالی چین‌سدی بوجود آورند ازنیروی نظامی انگلیس در شرق‌سوئز بطریق اولی کاری ساخته نیست .زیرا حتی‌اگر بفرض حل‌مسئله‌ویتنام قوای امریکا از آسیا خارج شود پایگاههای نظامی امریکا در فیلیپین و ژاپن دست‌نخورده باقی میمانند و میتوانند فورادر هرجنگ غیراتمی درخاك آسیا مداخله کنند . بااینحال لندن برای آنکه «نگرانی» دوستان استرالیائی و سنگاپوری خودرا رفع کند اطمینان داده است که قوای هوائی ، زمینی و دریائی انگلیس سالانه یك یادوباردر مانورهای ارتش‌های کشور های عضو کامنولث و اعضای پیمان سیتوشرکت میکند و درهرحال آماده است که در صورت لزوم بکمك دوستان خود بشتابد . بقول یك‌دیپلمات انگلیسی‌مگر استرالیائی‌ها ، نیوزلاندی ها و دیگران در روزهای جنك جهانی دوم بکمك انگلستان نیامدند ، دراینصورت چطور ممکن است ماآنها را در روزهای خطر تنها بگذاریم ؟

باین ترتیب معلوم است که انگلستان در موقعیتی نیست که نگرانی استرالیا و زلاندنو ویا سفر نخست‌وزیر سنگاپور به لندن بتواند بر تصمیم آن دولت درمورد صرفه‌جوئی درمخارج نظامی تاثیر بگذارند .انگلستان تصمیم نهائی خودرا اتخاذکرده است .

سرمقاله

مسائل خلیج ومداخلات بیجا

گزارش های‌سیاسی چهل‌وهشت ساعت‌اخیر ، ازتجدید فعالیت بمنظور ایجاد یك سازمان تدافعی با شرکت ایران و چند کشور همسایه برای حفظ امنیت خلیج فارس حکایت دارد .

پیش ازین نیز هنگامی که انگلستان تصمیم خودرا دائر به تخلیه قریب‌الوقوع خلیج فارس از نیرو های انگلیسی اعلام داشت ، مذاکراتی شده بودکه کشورهای ذینفع در منطقه خلیج متفقا امنیت خلیج را بعهده بگیرند . اما پس از آنکه معلوم شد انگلستان عجله‌یی در اجرای این تصمیم بخرج نخواهد داد بحث سپردن امنیت خلیج بدست کشورهای ذینفع برای مدتی متروك ومعوق ماند وظاهرا آنچه تجدید این بحث را باعث شده تماس های سیاسی بین ممالك این منطقه ونیزمسافرت اخیر«گرونوی رابرتس» بمنطقه خلیج ومذاکرات وی بارهبران کشورهای مجاور خلیج است .

خبرگزاریها اطلاع‌میدهند که: «آینده خلیج فارس‌هفته گذشته بین گرونوی رابرتس وزیر مشاور کابینه انگلیس در وزارت امور خارجه و شاهنشاه ایران ، اعلیحضرت ملك‌فیصل و فرمانروایان شیخ‌نشین های خلیج فارس مورد مذاکره قرار گرفته است ... دولت انگلیس به دول این منطقه اطلاع داده است که ازهر اقدامی برای حفظ ثبات این منطقه نفت‌خیز جهان حمایت میکند . البته انگلیس نگفته‌است که در آینده نزدیك ازمنطقه خلیج فارس بیرون میرود ، اما عکس اینراهم نگفته یعنی تصریح نکرده است که در آنجا باقی میماند . بهر حال انتظار نمیرود که خروج جزئی یا کلی انگلیس ازین منطقه پیش از سال ۱۹۷۰ شروع شود» .

مسئله همین است که اولا فوریتی درمسئله خروج انگلیس از خلیج فارس و جانشینی نیروی ثانوی بجای انگلیس مطرح نیست و اگر تماس‌ها ومذاکراتی بین دول این منطقه جریان دارد بحکم علائق همسایگی ومنافع مشترکی است که در امر امنیت خلیج میان کشور هائی مثل ایران ، عراق ، عربستان سعودی ، کویت وشیخ نشین های خلیج فارس وجود دارد .

پرواضح استکه‌ما باهمسایگان خود درخلیج‌فارس‌منافع‌مشترك‌داریم واهم این منافع نیز حفظ امنیت خلیج است . بنا براین اگرروزی انگلستان پای خود را ازمنطقه خلیج کنار بکشد طبیعی است که مسئولیت دفاع خلیج و حفظ امنیت آنرا کشورهای این منطقه باید تعهد کنند . کشورهائی که هرکدام بنوبه خود در شمار بزرگترین صادرکنندگان نفت بشمار میروند و تامین منافع ملی آنها مستقیما بحفظ امنیت وجریان عادی عبورو مرور درخلیج فارس موکول است.

پس ، هیچ نکته غیر طبیعی در اینکه ایران وعراق وکویت و عربستان و قطر باشیخ‌نشینهای دیگر در صدد نزدیکی وتفاهم واحیانا ایجاد یك‌علقه دفاعی برای حفظ امنیت‌خلیج برآیند دیده نمیشود . نکته غیر طبیعی دلگیر شدن بعضی دولتها وسیاستهای دیگر است که هیچگونه ارتباطی با خلیج فارس وهیچگونه منفعتی درخلیج ندارند ولی بعلت مطامع نابخردانه خود ، چشمشان برنمیدارد مناسبات دوستانه وبرادرانه چند کشور مسلمان همسایه را بایکدیگر ببینند، چون منفعت خود را در نفاق واختلاف وکدورت بین دیگران سراغ میکنند و بهمین جهت کارشان سراسر فتنه‌انگیزی وآتش‌افروزی و دوبهم‌زنی است بهر قیمت که میسر باشد .

نشانه‌ای ازین سیاست مخرب و مفسده‌جو رادر مقاله اخیر محمدحسین هیکل‌سردبیر «الاهرام»یعنی زبان‌منفصل جمال‌عبدالناصر میتوان مشاهده کرد .

ما ابتدا درزیر متن خبری که دیروز خبرگزاری فرانسه از قاهره مخابره کرده‌است نقل میکنیم و سپس نظریات خودرا نسبت باینگونه سمپاشی‌هاکه بمنظور مشوب کردن اذهان ملل عرب و مسلمانان جهان صورت می‌گیرد شرح خواهیم داد .

این است عین خبر رسیده‌ازقاهره :

«قاهره - خبرگزاری فرانسه - محمدحسین هیکل سردبیر روزنامه الاهرام ضمن مقاله مفصلی که در این روزنامه انتشار داده نوشته است بیم آن میرودکه اعراب‌بار دیگرفرصتی را که برای تحکیم اساس وحدت خود بدست آورده‌اندازدست بدهند .»

هیکل می‌نویسد بعقیده بعضی کشورهای عربی همکاری بین انقلابیون ومیانه‌رو های عرب امکان‌پذیر نیست واین شك وتردید،آنها را وادار میکندکه‌برای پشتیبانی‌ازتزهای خودباقدامات‌تحریك‌آمیزی دست بزنند .

مثلا عربستان سعودی قرارداد یمن وشوروی را در موردفروش اسلحه بدولت صنعا مورد حمله قرار میدهد یابعضی رهبران کشور های عربی باوجود اینکه ایران باسرائیل نفت میفروشد بملاقات شاه ایران میروند و تونس از حضورناوگان شوروی‌در مدیترانه اظهار نگرانی میکند درحالی که ناوگان ششم‌امریکابطور دائم درین منطقه مستقر میباشد.»

عجب نیست اگر حکومت قاهره نمیتواند خشم خود را ازرابطه سالم و برادرانه‌ای که میان ایران وکشورهایی مثل عربستان یا عراق وکویت و سایر شیخ‌نشینها بوجود آمده است پنهان بدارد . عجب اینست که ناصر بعد از اینهمه شکست و فضیحت نمیخواهد چشم خود را باز کند و ببیند علت دوستی‌ها ودشمنی‌ها چیست یا اینکه شاید اصولا علتی برای دوستی و دشمنی قائل نیست . در حالیکه ناصر اگر عقل درکله داشت بسهولت درمی‌یافت کشورها نیز مثل انسانها عواطف متقابلی نسبت بهمدیگر دارند وهیچکس نمیتواند بازور وبااندرم بلدرم یك ملتی را وادار کند باملت دیگری که نسبت به‌او همه‌گونه احساسات دوستی و برادری ابراز میکند و هیچ طمعی ونظری نسبت بحدود و حقوقش ندارد و بالاخره منافع اساسی هردو ملت این چنین دوستی و همکاری را ایجاب میکند ، از در دشمنی وکینه‌توزی و تحریك درآید چرا که فلان قدرت خارجی میل ندارد در فلان منطقه امنیت باشد ولاجرم خوشش نمیآید کشورهای آن منطقه باهم موالفت وهمکاری داشته باشند .

ایکاش ناصر بجای این مداخله جوئی های بیحاصل وسر درکار این و آن گذاشتن فکری بحال خودش و کشوری که با همین روش های غیر عقلائی آنرا باین روز سیاه نشانده وهزار بلا بسرش آورده میکرد .سخن ما ناتمام است فردا درباره مقاله آقای هیکل باز صحبت خواهیم داشت .

افریقا: هدف تازه دولت امریکا

دولت آمریکا مایل‌است دوستی دول آفریقائی را بدست آورد

« دوست شما هستیم همفری » .

اگر برای کمك‌آمده‌اید بشما خوش آمد میگوئیم کواندا

هوبرت همفری معاون رئیس‌جمهوری ایالات متحده آمریکا در این هفته به مسافرت خود از کشور های افریقائی پایان داد و از تونس به واشنگتن بار گشت .

* چهل هزار کیلومتر

معاون ریاست‌جمهوری امریکا در مسافرت یازده‌روزه خودار کشورهای افریقائی ساحل عاج ، غنا ، لیبریا ، کنگو ، زامبیا ، کنیا ، سومالی ، اتیوپی و تونس دیدن کرد ، و با رهبران آنکشورها گفتگو هائی انجام داد .

وی بیش از چهل هزار کیلو متر خاك افریقا را پیمود و به هر کشوری وعده هائی داد که در همه آنها وعده کمك اقتصادی امریکا وجود داشت .

پیش از آنکه همفری بافریقامسافرت کند مدتها بود مطبوعات امریکائی مینوشتند که‌سالهاست ایالات متحده خود را در ویت‌نام سرگرم کرده و نسبت بافریقاتوجه کمتر نشان میدهد. این احساس درسال ۱۹۶۶ مطرح شد و درسال۱۹۶۷ دولت امریکا ازسران چند کشور افریقائی دعوت کرد تا به واشنگتن مسافرت کنند و در آغاز سال ۱۹۶۸ معاون ریاست جمهوری ایالات متحده بافریقا رفت تا مناسبات دوستانه آنها با واشنگتن را تقویت کرده باشد .

با اینکه قاره افریقا برای دول غرب حائز اهمیت است ازسال ۱۹۶۱

معاون ریاست جمهوری امریکا در لیبریا

تاکنون دوبارمعاون ریاست جمهوری امریکا بافریقا مسافرت کرده است یکبار درسال ۱۹۶۲ لیندون جانسون که معاون رئیس جمهوری بود بافریقا رفت‌و بار دیگر معاون خود همفری را بافریقا فرستاده است .

* آفریقا گدا نیست

کم‌توجهی واشنگتن بافریقاموجب شده بود که ژولیوس رئیس جمهوری تانزانیا اخیرا ضمن یك سخنرانی بگوید « افریقا گدا نیست و دست تکدی بسوی‌دولتی درازنمیکند .بلکه این ،شما غربیها ، هستید که برای گدائی بافریقا می‌آئید » .

ویك مقام برجسته دولتی یك کشور افریقائی به خبرنگار نیوزویك گفته بود «اگر همفری برای مساعدت حقیقی به افریقا می‌آیدماز اواستقبال خواهیم کرد» .مقام دیگری میگفت: «اگرقراراست معاون ریاست‌جمهوری باینجا بیاید باید طرحی‌بیاورد که به معنای واقعی ، بما کمك شود زیرابه آن نیازمندیم » .

* آراء سیاهپوستان

ولیکن اگر بافریقا می‌آید تا با گفتار شیرین ودلخوش کن‌وتو خالی آراء سیاه پوستان امریکا را بسود خود جلب کند و درانتخابات از آن بهره‌مند گردد این مسافرت به عمران افریقائی‌مربوط نخواهدبود بلکه‌منافع آن از آن ایالات‌متحده خواهد بود».

همفری دراین مسافرت سخنرانی هائی کرد و همه‌جا اعلام کرد که مسافرت او با عمران و توسعه صنایع افریقابستگی‌دارد.ودر مرکز کمیسیون اقتصادی ملل متحد برای افریقا که در ادیس‌ابابا واقع‌شده است درحضور پانصد تن از دیپلماتها ، اقتصادیون و بازرگانان افریقائی رژیم سفیدپوستان رودزیا را سرزنش کردوگفت :

ایالات متحده از سیاست حکومت اکثریت حمایت میکند و یقین دارد که حق اکثریت مردم رودزیا پایمال میشود .

* شریك

همفری در ادیس ابابا بافریقا اطمینان داد که امریکا در عمران کشور های دوست‌دراین قاره‌همه‌گونه کمکی خواهد کرد تا زندگی بهتر و جدیدی نصیب مردم گردد . »

همفری در نطق خود توضیح داد که : رئیس‌جمهوری امریکا دربرنامه اقتصادی جدید خود بافریقا توجه بیشتری مبذول داشته و مایل است این قاره آباد و آبادتر گردد زیرا ما با شما شریك هستیم » .

بعلاوه دراکرا «غنا» بدولت‌ژنرال آنکره ۱۲ میلیون دلار کمك مالی امریکا را تضمین کرد و به ساحل عاج سی و شش میلیون و پانصد هزار دلار وام داده شد . سپس به رئیس جمهوری زامبیا قول داد که امریکا باین کشور کمك مالی خواهد داد .

هنگامیکه معاون‌رئیس‌جمهوری امریکا دراتومبیل‌از خیابان کینشازا «کنگو» عبورمیکرد مردم کنگو برضد اودست به تظاهرات زدند و موقعیکه اتومبیل به نقطه‌ای رسید که فواره‌ای بیاد بود پاتریس لومومبا در آنجا بناشده است‌جمعیت‌فریاد میزد. قاتل‌بکشورت باز گرد . ما کمك نمیخواهیم .

با اینحال ساعتی بعد همفری در کنار ژنرال موبوتو «رئیس جمهوری کنگو» درون اتومبیل سربازاز خیابان های کینشازا گذشت و مانند سایر شهر های افریقائی مردم‌با کف‌زدنهای ممتد از او استقبال کردند .

موقعی که فرودگاه تونس رابسوی امریکا ترك میکرد به‌خبرنگاران‌گفت: دراین سفرچنانکه میخواسته‌ام‌موفقیت حاصل کرده‌ام وازنتایج کار رضایت دارم .

از : نیوزویك

از : کنستانتین پادشاه یونان

من مانع جنگ داخلی در یونان شدم

هدف من استقرار آزادی و دموکراسی در یونان بود

کنستانتین پادشاه یونان اخیرا ضمن مصاحبه‌ای جزئیات نقشه های‌خود رابرای واژگون کردن رژیم‌نظامی کشور خویش با خبرنگار مجله معروف «لایف» در میان گذاشته و علل شکست «کودتای متقابل» خود را تشریح کرده‌است که ما دراینجا قسمت هائی از آن را نقل می کنیم:

* تنها امید

«من مبارزه کردم ولی شکست خوردم . مبارزه کردم برای آنکه خیال میکردم باین وسیله می‌توانم کشورم را بسرعت و قاطعیت‌بیشتری در راه دموکراسی رهنمون شوم . از هنگام انقلاب ۲۱ آوریل‌اطمینانی داشتم که نسل جوان از من‌پشتیبانی میکند ، چندین ماه من و همسرم‌در سراسر کشور گردش کردیم تا باین ترتیب بتوانیم بیشتر به عمق احساسات مردم پی ببریم همه جا مردم باشور و علاقه زیاد از ماستقبال کردند آنها میدانستند که‌من تنها امیدشان به آینده هستم . آنها همچنین میدانستند که از یك‌خون ریزی و کشت‌وکشتار وحشتناك در کشورجلوگیری کرده‌ام .

سرانجام ناچار شدم وارد عمل‌شوم زیرا دولت نظامی موقعیت خودرا بیش از پیش در ارتش و ادارات‌دولتی تقویت میکرد

باین نیت روز سیزدهم دسامبربرای اجرای نقشه های خود بمنظور باز گردانیدن آزادی بکشورم رهسپار «کاوالا»شدم . اولین نقشه‌ام ترمیم کابینه بود و می خواستم دولت جدیدی بریاست کنستانتین کولیاس تشکیل دهم و پس از آن دولت جدیدی روی کار آورم که تا هنگام انتخابات اداره امور کشور رابعهده بگیرد . باانجام این انتخابات‌کشور مامی توانست از لحاظ سیاسی در یك محیط صلح و آرامش زندگی کند .

* تماس بافرماندهان

درکاوالا بوسیله تلفن بافرماندهان سپاه و لشگر شمال یونان تماس گرفتم و تصمیم را با آنها در میان گذاشتم . یکساعت بعد به ناوگان یونان فرمان دادم که از جنوب یونان رهسپار شمال کشور شوند .

پس از آن بوسیله مارشال« اندو- فاکومن» به‌نیروی‌هوائی دستوردادم که بحال آماده باش در آید .کلیه پایگاه های هوائی آمادگی خودرا برای‌اطاعت ازفرامین‌من اعلام‌داشتند دراینحال واحدهای ژنرال « ژرژ- پریدیس» بسوی سالونیك بحرکت در آمده بودند .

دو ساعت بعد هنگامی که مرکز ستاد را ترك کردم تا به‌مهمانخانه بروم جمعیت انبوهی که بیشتر از کارگران و جوانان تشکیل میشد سر راهم را گرفتند و بشدت نسبت بمن ابراز احساسات میکردند وفریاد میزدند : «زنده باد کنستانتین»! زنده باد آزادی ! زنده باد ارتش ! حدود ساعت سه به‌مهمانخانه‌رسیدم و پس از آنکه با عجله ساندویچی خوردم برای ملاقات با ژنرال پریدیس با هلیکوپتر بسوی کوموتینی‌حرکت کردم .

در مذاکراتی که با پریدیس بعمل اوردم احساس کردم که او نسبت‌به موفقیت مادچار شك و تردید شده است ولی هنوز اوضاع بحال‌مساعد بود ، ساعت شش با هواپیما به‌کاوالا باز گشتم و در فرودگاه کوچکی که بوسیله چراغ اتومبیل ها روشن شده بود فرود آمدم . انبوه جمعیت بقدری بود که‌هواپیما بزحمت‌توانست بزمین بنشیند . به محض آنکه از هواپیما پیاده شدم مردمی که‌در آنجا اجتماع کرده بودند درحالیکه اشك شوق از دیده میریختند بطرف من آمدند . تاآنوقت نظیر چنین احساساتی را از طرف ملتم ندیده بودم . در چشم همه آنها برق‌شادی میدرخشید آنها مرا روی دوش خویش گرفتند و آمادگی خودرا برای پشتیبانی از اقدامات من به منظور باز گردانیدن آزادی به‌کشور اعلام داشتند .

* زنده باد یونان

پس از آنکه بزحمت از میان جمعیت راهی باز کرده و خودم‌رابه هتل رسانیدم از بالکن مهمانخانه چند کلمه‌ای خطاب‌به مردمی که‌در آنجا جمع شده بودند سخن گفتم: «ملت و ارتش که به پادشاه خود پیوسته‌اند با تصمیم راسخ در راه بر قراری یك رژیم دموکراتیك که بر اساس آزادی استوار باشدپیش خواهندرفت . زنده باد یونان ! »

پس از آن دوباره بمرکز ستادلشگر دوم باز گشتم اندکی پس از ساعت ۹ از رادیو آتن شنیدم که دولت نظامی آجودان سابق پدرم رابسمت نایب السلطنه تعیین کرده ومراسم سوگند بوسیله اسقف«هیرونیموس» که خود من اورا باین مقام انتخاب کرده بودم انجام شده است

* جنك داخلی

درساعت ۲ و ۱۵ دقیقه فهمیدم که اگر بیش از این در اجرای‌نقشه های خود پافشاری کنم ممکن است جنك داخلی و برادر کشی در کشور آغاز شود زیرا نیروهای هوائی ، دریائی و بعضی از واحد های‌ارتش زمینی که نسبت بمن وفادار بودند آماده بودند با نیروهای طرفداردولت وارد نبرد شوند و حال آنکه هدف اصلی من برپا کردن جنك داخلی نبود ، من می‌خواستم کشورم راآباد کنم و نمی‌خواستم‌آنرابه‌تل‌ویرانه‌ای مبدل سازم . و از این رودست از مبارزه برداشتم . برای هیچکس پوشیده نیست که من‌در این مبارزه شکست خورده‌ام ولی اطمینان دارم که بیش از هر وقت دیگرتوانسته‌ام پشتیبانی و علاقه اکثریت کامل‌ملت رانسبت به‌خود جلب کنم .

بازهم درباره انقلاب اداری

کنگره انقلاب اداری باید طرحهای اجرائی تهیه کند

در هفته های اخیر نامه های متعددی داشتیم از خوانندگان که چرا درباره انقلاب اداری سخنی‌نمی گوئیم.سخنی نداشتیم. بحث انقلاب اداری خود را دوازده شماره ادامه دادیم و حدود یکماه و نیم قبل آن رابه پایان رساندیم و در بحث‌دیگری تحت‌عنوان نهضت نوسازی که آنهم یکماه طول کشید اشارات تازه‌ای‌به انقلاب اداری و اصلاح سازمان و تشکیلات نمودیم .

ودرروزهائی‌که سمینار انقلاب اداری جریان داشت از هرگونه اظهارنظری خودداری کردیم . اینك سمینار پایان یافته و قطعنامه آن صادر شده است و جا دارد که نظرات خود را درباره این قطعنامه اظهار کنیم باشد که در کنگره انقلاب اداری که به زودی تشکیل خواهد شد مورد توجه قرار گیرد .

بطور کلی باید گفت درقطعنامه سمینار انقلاب اداری نکته تازه‌تری از آنچه در مقالات دوازده‌گانه ما عنوان شده بود به‌چشم نمیخورد . نظم اداری حذف تشریفات زائد - لیاقت بمنزله ملاك پیشرفت - حذف رفاقت بازی - از بین رفتن نوسانات غیرمنطقی در حقوق‌و مزایا -استقرار بیمه و تامین اجتماعی در مقیاس مملکتی رئوس قطعنامه سمینار انقلاب اداری راتشکیل میدهد . معهذاهمین امر که این نکات مورد قبول - رئیس دولت و وزراء و حزب اکثریت قرار گرفته شایان اهمیت بسیار است .

بهر صورت اکنون میدانیم چه میخواهیم و شاید بتوان گفت چرای آن نیز برای مسئولین امر روشن شده است . آنچه هنوزروشن نشده چگونگی امر است .

بعنوان مثال . قطعنامه میگوید: «نظم و انضباط‌دردستگاه‌های اداری باید مقدم بر همه اصول باشد . » ، و یا : « سازمان ها و تشریفات زائد اداری که هزینه های غیر اصولی و غیر منطقی را الزام آور میسازد باید حذف گردد . »

نکته‌ای که ضروری است‌و مردم به آن احتیاج دارند اینست که‌دقیقا تعیین شود نکات مزاحم در نظام اداری چیست و چگونه باید از بین برداشته شود . چه اصولی برای‌ایجاد نظم اداری تازه ضروری است و چگونه باید بمرحله اجرا گذاشته شود . قطعنامه این نکات راعنوان نمیکند و شاید نتوان از یك‌قطعنامه انتظار داشت که این نکات رابطور دقیق تشریح کند .

اما اگر کنگره انقلاب اداری نیز به بیان کلیات بپردازدوقطعنامه‌ای حاوی تکرار همین کلیات منتشر نماید در حقیقت کار انقلاب ناتمام خواهد بود .

نویسنده معتقداست ازهم اکنون طرحهای اجرائی دقیق برای یکایك اموری که انقلاب اداری باید درباره آن تصمیم بگیرد تهیه شود و کنگره انقلاب‌اداری بجای اینکه بصورت کنفرانسی در آید که وزراء و نمایندگان سازمان های مختلف مملکتی در آن به ایراد سخنرانی بپردازند بصورت مجمعی برای رسیدگی‌به این طرحها در آید و ضمنا در طول کار کنگره نیز هر پیشنهادی که مورد قبول قرار گیرد فورا بصورت طرح اجرائی درآید وبعد کلیه این طرحها بصورت لایحه،یکجا و باقید فوریت به‌مجلسین ارائه داده شود بعبارت دیگر اکنون که درد ها شناخته شده‌است باید در صدد مداوا بود نه تشریح درد .

کمیسیون دادگستری سمینار در گزارش خود خاطر نشان ساخته است که شکایات مربوطه به دادگستری جملگی مربوط به وجود مقررات‌دست‌و پاگیر و کندی جریان کار است می توان با قاطعیت گفت اینطور نیست . این فقط جزء کوچکی از کار است . انقلابی که باید درقوانین جزائی و مدنی بعمل آید(و مادر سلسله مقالات جدیدی یکایك آنها را عنوان خواهیم کرد) اهمیت بسیار اساسی داردبعبارت دیگر در عصر انقلاب باید روابط حقوقی افراد نیز بر اساسی استوار گردد که‌سازگار با تحولات کشورباشد وبعلاوه کندی کار را چگونه باید بر طرف کرد ؟دانستن این نکته و اعطای اختیار قانونی برای ایجادسرعت مطلوب در کار ها ضروری است .

کمیسیون شماره دو نظر داده است در اصول بانکداری و حسابداری باید تجدید نظر شود و در صدور پیش‌آگهی های غیر متعادل باید تجدید نظر بعمل آید . تا آنجا که نویسنده مطلع‌است اکنون بااجرای قانون جدید مالیات بردرآمد پیش آگهی مالیاتی صادرنمی شود و بعلاوه این نکته که در اصول بانکداری و حسابداری باید تجدیدنظر شود بسیار کلی است باید مواردمعین و مشخص و طرز اجرای پیشنهادی معلوم شود .

نظر کمیسیون شماره سه تقریبا روشن است و عنوان میکند که‌مدارس بصورت ساختمان های دولتی ساخته شود و مدارس دو وقته و حتی سه وقته شود .

کمیسیون شماره‌چهار شرکت مردم‌را درخدمات عمومی مطالبه میکند می - خواهد که مشکل ترافیك مقدم‌برسایر مشکلات حل شود . ما در سلسله مقالات نهضت نوسازی دراین زمینه طرحهای متعددی که باید همزمان اجرا شود ارائه دادیم ، تاکید میکنیم کنگره انقلاب اداری باید کارش را به رسیدگی طرحهای مطالعه شده اختصاص دهد .

کمیسیون شماره شش اجرای‌اصولی راخواسته شده است که قانونا وجود دارد ولی در عمل بمرحله اجرا درنیامده است . مانند اصل کار مساوی دربرابر مزد مساوی ارتقاء درجه در شرایط مساوی -رفع تبعیض بین زن‌ومرد عدم توجه به دوستی و رفاقت در کار اداری .

نکته‌جدیدی که در این گزارش به چشم می‌خورد این نکته است که هر کارمند مشمول قانون استخدام کشوری سه سال در نقاط بد آب و هوا و هفت سال در نقاط دیگر خارج از مرکز به کار بپردازد . قطعنامه درباره این‌قسمت ازگزارش کمیسیون شماره شش ساکت است .

دنباله بحث‌مارا در شماره آینده مطالعه خواهید کرد .

دکتر حبیب چینی

ماجرای «روبنسون کروزه» عصر ما

چهل روز زندگی در یک جزیره غیرمسکون!

لاک پشت قهرمان طول عمر!

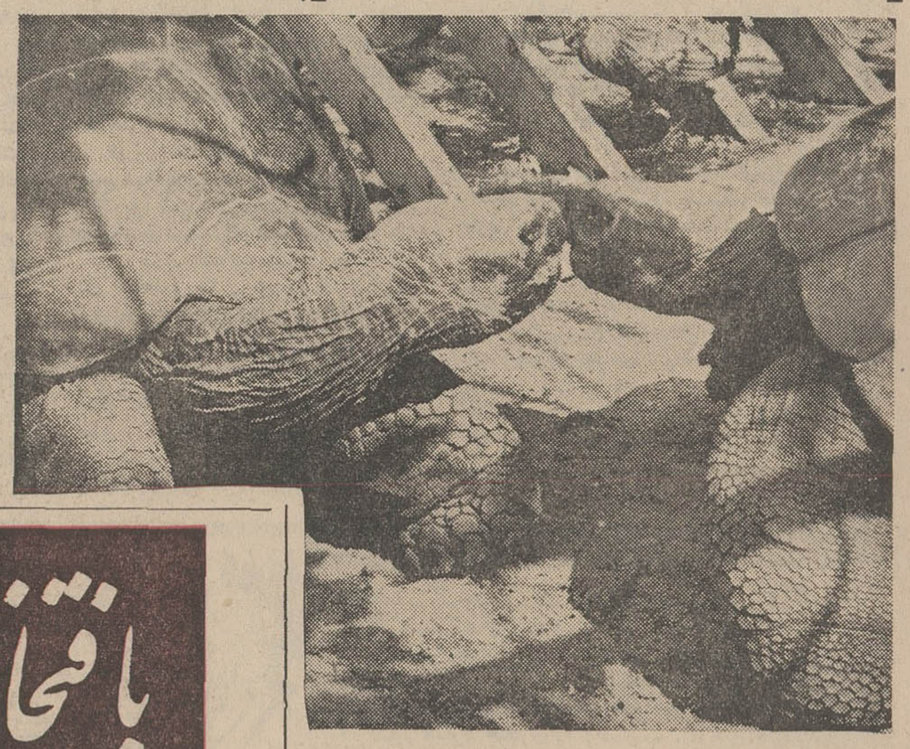

لاک پشتها میتوانند ۱۵۰ سال عمر کنند باین ترتیب در میان حیوانات قهرمان طول عمر بشمار میروند

مدتها درباره طول عمر حیوانات تصورات و فرضیات غلطی در میان مردم وحتی دانشمندان وجود داشت. مثلا «بوفون» طبیعی‌دان ونویسنده بزرك فرانسوی عقیده داشت که خرچنگها میتوانند ۱۵۰ سال عمر کنند ولی اکنون معلوم شده است که عمر این جانوران دریائی از ۲۵ سال تجاوز نمیکند .

در این اواخر که مسئله طول عمر بشر مورد توجه قرار گرفته گروهی ازدانشمندان درباره طول عمرحیوانات به تحقیقات و مطالعات عمیقی پرداخته‌اند .

*** جثه**

این عده در نتیجه بررسی های خود در مرحله اول باین نتیجه رسیده‌اند که طول عمر درحیوانات با جثه آنها رابطه مستقیم دارد مثلافیلها و آسبهامیتوانند پنجاه‌سال عمر کنند آنهائی که جثه کوچکتری دارند مانند سك وگربه بین ۲۰ و۳۰ سال عمر میکنند عمر حیوانات کوچك مانند خوك هندی موش و راسو از سه تاپنج سال تجاوز نمیکند . البته در این قاعده چند مورد استثنائی وجود دارد. درمیان ذوحیاتین قهرمان طول عمرلاك‌پشت است‌در یکصد سال قبل بعضی هابرا ی‌اینکه عمر طولانی بکنند خون لاك‌پشت را می‌نوشیدند.

*** غذا و رشد**

اکنون دانشمندان حیوانات را از لحاظ طول عمرتقریبا بطور دقیق‌طبقه بندی کرده‌اند اما باز هم به یقین نمیتوان در این‌باره اظهار نظر کرد زیرا عوامل زیادی در طول عمر حیوانات دخالت‌دارد مثلا ثابت شده است که غذای زیاد رشد بدن را سریع وزندگی را کوتاه میکند ظاهرا انسانها نیز همین حال را دارند.

در این‌میان عده زیادی ازحیوانات از گرسنگی ، سرما ،تشنگی یابدست انسانها وحیوانات درنده دیگر جان می‌سپارند اما بسیاری دیگر مانند انسانها براثر پیری در «بستر مرك» می‌میرند .

زندگی و مرك حیوانات نیز مانند انسانها از اسرار طبیعت است

جدول طول عمر حیوانات

اینك در اینجا طول عمر نسبی برخی حیوانات که مورد تائید دانشمندان قرار گرفته است چاپ میشود :

شیر ۳۰ تا ۳۵ سال
شتر مرغ ۳۰ تا ۴۰ سال
کبوتر ۳۵ سال
شمپانزه ۴۰ سال
قاز ۴۷ سال
سك آبی ۵۰ سال
خرچنك دریائی ۵۰ سال
کروکودیل ۵۰ تا ۶۰ سال
صد ف ۵۰ تا ۱۰۰ سال
فیل ۷۵ سال
شاهین طلائی ۸۰ سال
لاك‌پشت ۱۰۰ تا ۱۵۰ سال
شپش چهار هفته
بعضی حشرات چند ساعت
موش دوسال
ملکه زنبورها ۷ سال
چلچله ۹ سال
سك بین ۱۰ و ۱۵ سال
قورباغه ۱۲ تا ۲۰ سال
خرگوش ۱۲ سال
گربه ۱۲ تا ۲۰ سال
گوسفند ۱۵ سال
مرغ خانگی ۱۵ تا ۲۰ سال
عنکبوت های بزرك ۲۰ سال
گاو ۳۰ سال

عبور از پنج قاره

یك زن و مرد امریکائی تصادفا از این جزیره جان سالم بدر بردند

یك پزشك جوان و نامزد وی که ۴۰ روزدر یك جزیره دورافتاده و غیر مسکون اقیانوس آرام بمانند «روبنسون کروزه »زندگی کرده‌اند مشاهدات خودرا در اختیارخبرنگاران گذاردند

برنارد جانسون (امریکائی) ۴۲ساله ، که به منظور پاره‌ای تفحصات پزشکی باین کار مبادرت ورزیده بود اظهارداشت که :«...در بدو امر ما تصورنمی کردیم زندگی دراین جزیره آنقدر ها طاقت‌فرساو غیر قابل تحمل بوده‌باشد .در تمام این مدت ما با مشکل غذا مواجه بودیم وخوراك اصلی ما را نارگیل وخرچنك های دریائی تشکیل‌میداد. سدجوع پیدا نکردیم بار ها بفکر افتادیم که از موش‌های درشت صحرائی که در جزیره بحد وفور یافت می شدند برای رهائی ازعذاب گرسنگی استفاده نمائیم .

از جانسون سئوال شد : چه‌وسائلی باخود همراه برده‌بوده‌است ؟

ووی‌پاسخ دا دکه ما پیش‌ازآغاز بکار پیش‌بینی های لازم را بعمل آورده و لوازم ماهیگیری ـ لباس شنا ـ ماسك صورت ویك‌دوربین ۱۶ میلیمتری برای‌فیلمبرداری زیر آبی‌باخود برداشته بودیم‌لیکن‌پیش‌بینی غذا رانکرده‌بودیم‌وبدین‌ترتیب وقت ما در پیدا کردن غذا تلف گردید و تقریبا بهدفی که از این امر داشتیم نائل‌نیامدیم . وی‌اضافه نمود که برای آنگونه‌افرادی که با زندگی وتمدن امروزی خوگرفته‌اند زندگی‌در شرایط یك جزیره غیر مسکون بسیار طاقت‌فرسا و غیرقابل تحمل است .

● تنهای تنها

نامزد جانسون در پاسخ‌به‌سئوال یکی‌از خبرنگاران که « رویهمرفته زندگی در جزیره‌را چگونه‌یافتید؟» اظهار نمود که در ابتدا آرامش و نبودن موتوسیکلت . اتومبیل‌وغیره از مواردی‌است که نظر شمارابسوی خود جلب می کند لیکن رفته رفته هنگامی که پی میبریدتنهای‌تنهائید وخطرات از هرسوی و طرف شمارا محاصره نموده‌ترس‌و اضطراب بر شما مستولی می گردد .

ازجانسون سئوال شد آیابدیگران توصیه می کند که در یك جزیره دور افتاده و غیرمسکون اقامت کنند ؟وی جواب‌داد :«نه ،ابدا ! لااقل‌نه در جزیره یی که مادر آن بسربردیم . »

جانسون ونامزدش که درروز های آخر اقامت خویش در جزیره پایشان ورم کرده و بسیار ناتوان گشته بودند با روشن کردن آتش به‌قایقی که اتفاقا از آن حوالی عبورمی نمود علامت داده و نجات داده‌شدند

خبرگزاریهای جهان

با افتخار پیروزی منشور دوازده گانه انقلاب سفید ایران

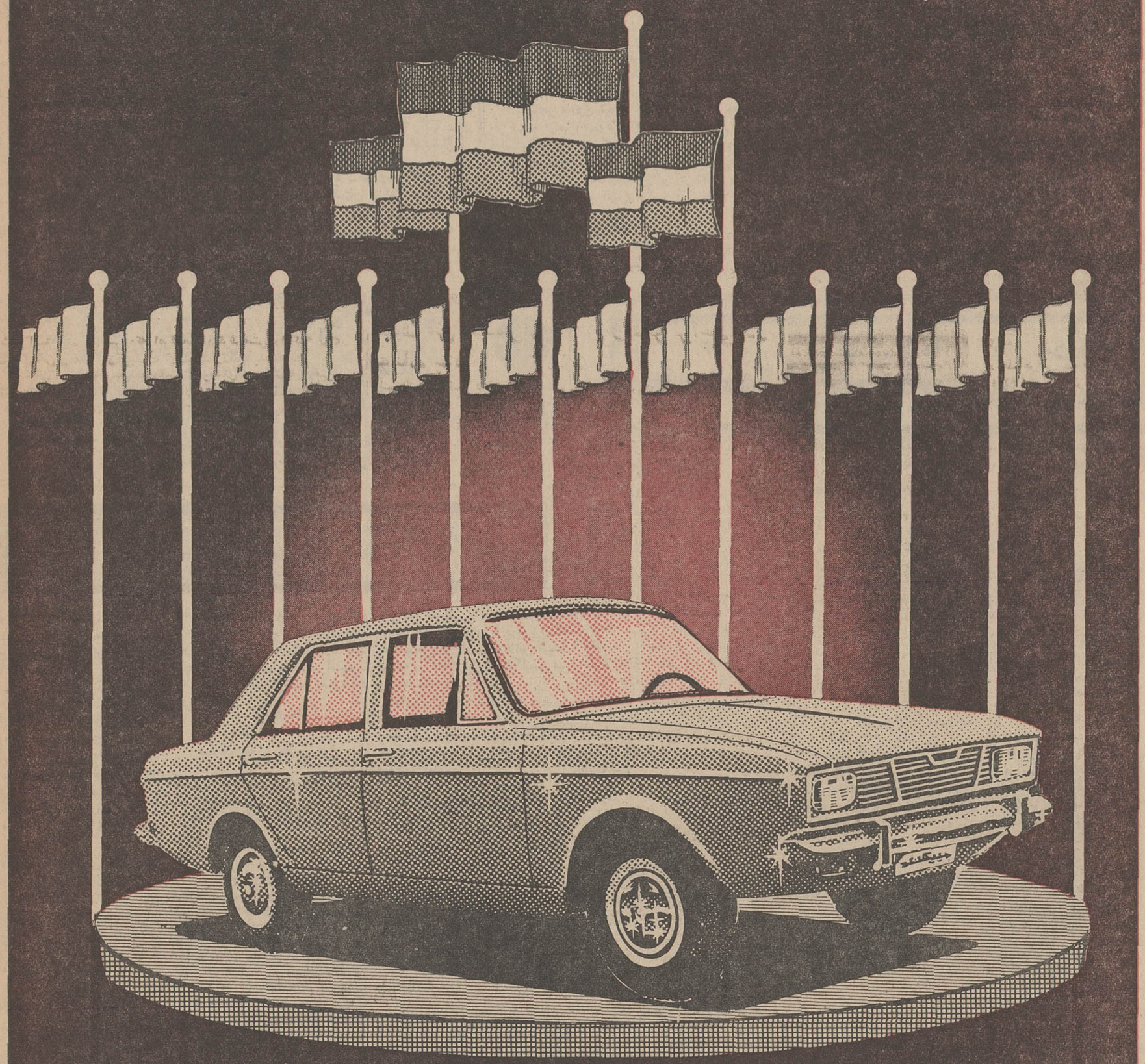

پیکان طلا
جایزه
بلیط های مخصوص
اعانه ملی

هرگردی گردونیست
و هرلئومی

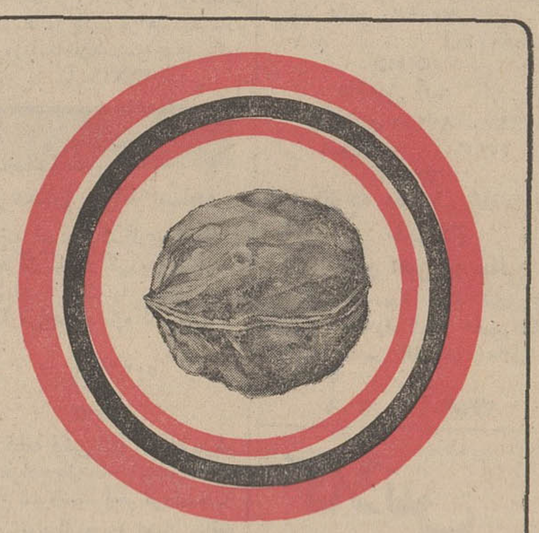

کف پوش یک پارچه مکالئوم نمیشود

زیرا شرکت مکالئوم تنهادارنده لیسانس از آلمان غربی است که مجاز بساختن کف پوش یکپارچه بافرمول مخصوص ومواد مجاز خارجی میباشد که ازطرف شرکت گاراتی شده است

شاه ساختمان آلومینیوم تلفن: ۶۰۰۳۵-۶۴۲۲۶

جدول

کلمات متقاطع

شماره ۳۶۳۷

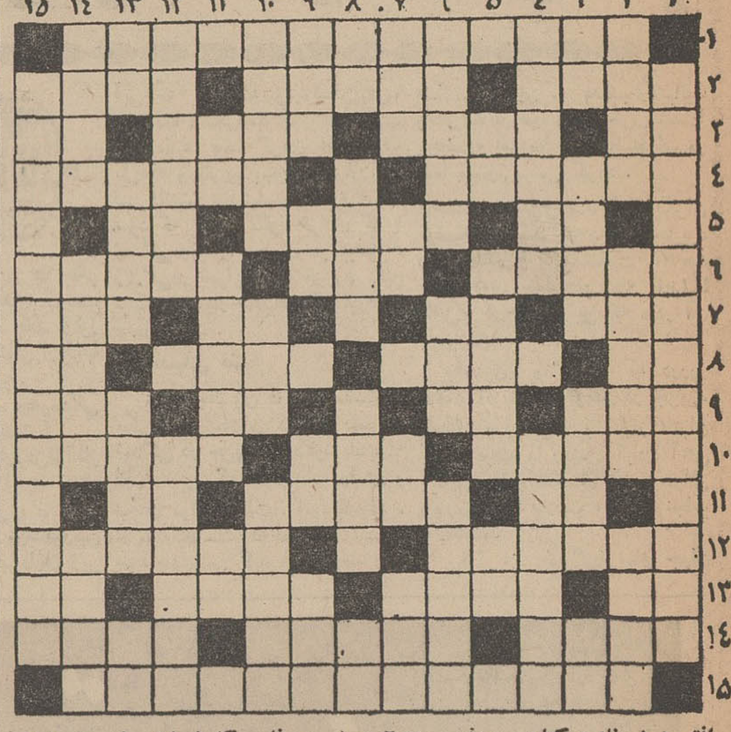

افقی : ۱ـ نام دوکتاب معروف سعدی۲ـ محلی در فارس که شرابش شهرت دارد ـ ریاکار و حقه باز ـ شهری در افغانستان۳ـ بالانشین بدن ـ توانا وچابك ورزیده ـ پارچه حریر که ساخت روم آن ازهمه معروفتر است ـ سمبل حماقت وسادگی ٤ـ آنچه مربوط بروح است ـ ازکشورهای کوچك اروپائی که بعداز جنك دیگر نامی هم ازآن نمانده است ٥ـ اکبر و اصغرش درآسمان است ـ سروصدا و جنجال ـ واحدکشیدن نمك ٦ـ بزرگترین روزنامه ژاپن ـ منزل است یا وسیله اعدام جنایتکار ـ دیدار مرقد بزرگان دین ۷ـ از بازیهای قدیمی که معروفست بزرگمهر آنرا دربرابر شطرنج ابداع کرد ـ چون بیاید شامل همه می‌شود ـ لقبی برای پادشاهان قدیم ایران ـ حقه و نیرنك ۸ـ از ضمایر ـ بعنوان احترام بردست میزنند ـ راستگو و درستکار ـ شراب فرنگی ۹ـ قائل‌شدن شریك برای باریتعالی ـ نفس پاخون ـ بوی رطوبت ـ کشتی جنگی ۱۰ـ مددکاری ـ روی‌خانه ـ ازموسیقیدانان عهد خسروپرویز ۱۱ـ نت منفی ـ از اقسام صفرابر ـ تصدیق آلمانی ۱۲ـ لقبی برای آدم بیحال ـ پسر رستم دستان ۱۳ ـ از عزیزان ـ اگرچه ظاهرا مرد است ولی نمی‌شود باو اعتماد کرد ـ بهترین همنشین ـ ضمیر مفرد غایب ۱٤ـ مرامی که جنك دوم آنرا واژگون کرد ـ بیماری تورم رگها ـ یکی‌از سبزیها که شباهت بسیاری‌به اسفناج دارد ۱۵ـ از هنرپیشگان ایتالیا که چندسال پیش شهرتی داشت واینك فراموش شده است .

عمودی : ۱ـ از سلاطین بنام ایران ۲ ـ رخساری مانند گل دارد ـ نام دختر کوروش کبیر ـ ورم ۳ـ نفی عرب ـ آهنگر ـ وسیله‌ای برای کاهش گرما درتابستان ـ امر بزیستن ٤ـ زیرزمین عمیق ـ از نقاشان بنام ایتالیا ٥ـ ضمیر متکلم وحده ـ سرگردان معروف ـ مایه اصلی آهنك ٦ـ تباه کردن و زشت نمودن ـ از دروس فنی مدرسه ـ پولی که فقط دریك شهر رایج است ۷ـ قوت اغلب ـ مایه تسلی خاطر خائم وبلای جان آقا ـ حرف همراهی ـ پسوند ظرف ۸ـ لش و بیکار ـ سنك سرگردان درآسمان ـ پیروز وگشاینده ـ علامت مفعول صریح ۹ـ هستی ووجود ـ حق‌چنین است ـ زینت رو ـ گیاهی که بسیار خشکیده ۱۰ـ ابزارکار ـ شهری درفرانسه که فستیوال سینمائی آن شهرت دارد ـ دوبهم‌زنی وایجاد فتنه ۱۱ـ چون بیاید فك کند ـ افزونی و زیادی ـ درمقابل مفعول بی‌واسطه می‌آید ۱۲ـ معامله پایاپای ـ تشریفات بزبان خودمانی ۱۳ ـ صدمتر مربع ـ هوس زن آبستن ـ غلاف شمشیر ـ ریشه وبیخ ۱٤ـ استخوان حافظ برسر انگشتان ـ از سبزیهای کوهی ـموش خرما ۱۵ ـ افسانه‌ای در میان اروپائیان شبیه به ویس ورامین .

حل جدول شماره ۳۶۳۶

بحث نمایندگان درمورد مالیات ذبایح

۳۰ سال قبل در همین روز

افشاد اولین ناطقی بود که به‌مخالفت با وضع مالیات ذبایح که از هرکشتار گوسفند و بز و بره ۲ر۵۰ قران و از گاو و گوساله ۳ر۵۰ قران واز گاومیش ۵ قران گرفته شود ، صحبت کرد وگفت بین بز و بره تفاوت قیمت‌خیلی زیاداست درصورتی که دراین لایحه از بز و بره هریك ۲ قران‌و پانصد دینار گرفته میشود قیمت یك بز در جنوب و یا شمال مملکت بیش از دوقران نیست‌واگرفرضاصدمه‌به‌رمه برسدوصاحبش خواسته باشد برای آنکه حرام نشود سر او را ببرد تکلیف او چیست باید اولا به‌مسلخ ببرد ثانیا ۲قران و پانصد دینارهم‌مالیات بدهد باید اصول عادلانه‌ای دروضع این مالیات در نظر گرفت .

وزیر مالیه‌گفت‌این مالیات سالها معمول وجاری بوده‌و حالا بصورت دیگری پیشنهاد شده و اگر تفاوت قیمتی را آقایان درنظر دارند بفرمایند ، مثلا مالیات ذبح بره را گران‌تر کنندکه بره‌کشی موقوف گردد . این قانون اشکالی برای‌مردم تولید نخواهد کرد وچون‌دو شورمیشودممکن‌است درکمیسیون مطالعات کامل صورت گیرد .

فیروزآبادی اظهار داشت از سه چیز که آب ونان و گوشت است نباید مالیات گرفته شود امیدوارم عایدات مشروع دولت بصد کرور تومان‌برسد اما ازاین نوع نباشد همین نان را که دولت اداره میکند باآنکه گندم خرواری ۲۰ تومان است نان را ۲٤ تومان می‌فروشند ازاینکه هم‌روزه مالیات اضافه کنند مملکت آباد نمیشود باید فکر اساسی کردکه موجب تولیدثروت برای‌ملت باشد .

وزیر مالیه گفت بنده منکرم که‌در نتیجه این مالیات ممکن‌است گوشت‌گران شوداگر دوزی شنیدید که قصاب‌ها گوشت را گران کردند همان‌بلدیه که قانون رابا ید اجرا کند نخواهد گذاشت گران کنند بعلاوه اگر میخواهید خیابانها تنظیف شود ، روشنائی داشته باشد اصلاحات دیگردد شهرها بشود لازمه‌اش تحصیل عواید است راجع به‌نان که‌صحبت شدملاحظه‌کردید درهمین مملکت وقتی مجبورا گندم را از خارج آوردند که رفع مضیقه قحطی بشود تا خرواری دویست تومان‌فروختند چون‌تحت‌نظر دولت اداره نمیشد ولی امروز که اداره ارزاق برای رفاه‌اهالی چهارمیلیون تومان ببودجه عمومی مقروض است برای‌چیست جزبرای آنکه باوجود گرانی غله بهمان قیمت که توانائی مردم است نان فروخته‌اند .

کازرونی گفت‌مالیات‌ازروی تناسب باید وضع شود یك‌بره که چهار من گوشت دارد بایك بره کمتر تفاوت دارد بهتر اینست بطور عموم از هر راس بره یك‌قیمت گرفته نشود . زواد گفت این صحبت ها چیست این طرفداری ها از بز چیست (خنده) میگوئید بین بره و بز مرکز ولایات باید فرق گذاشت وقتی شما در بلوچستان و خوزستان تشکیل قشون و امنیت وآسایش میخواهید این مختصر مالیات مهم نیست نباید اینقدر آقایان اظهار نگرانی کنند . دشتی اظهارداشت تحمیل مالیات برگوشت که غذای طبقات پائین جامعه است صحیح نیست چرا اتومبیل شخصی را از مالیات معاف میکنند چه‌ضرر داردکسی‌که هشتصد تومان برای یك اتومبیل میدهد پنجاه‌تومان هم مالیات بدهد .

ملك‌مدنی گفت در خصوص قیمت بز و بره که مذاکره شد باید عرض کنم که در ولایات اختلاف قیمت زیاد است ولی برای هردو یك نوع عوارض گرفته میشود مثلابز فوق قیمتش در ولایات شش قران است و گوسفند هم که چهار تومان لااقل فروخته میشود هردوبایددوریال مالیات‌بدهند بدین سبب من مخالفم .

محمدولی میرزا گفت باید تشخیص‌داد که این مالیات لازم هست یا نیست که‌باین طریق که پیشنهاد شده خوب است یا خیر بعکس آقایان امروز کلیه مشکلات اقتصادی را روی این لایحه طرح کردند واصلاحات صحی و معارفی را شمردند . در صورتیکه باید در کمیسیون این مذاکرات و مطالعات بشود وعقیده‌خود بنده‌این است که بودجه مدارس صنعتی‌را باید اضافه کرد حالا اگر از ضعف بزغاله یا توانائی گاو وگاومیش صحبت شود مسئله‌ایست که چندین جلسه وقت می‌گیرد .

(نقل از اطلاعات ۲۴ دی ۱۳۰۷)

نوشته : امیر ـ احرار

شاهین سفید

ـ۲۲۹ـ

سنجر ، شنل گرد آلود را ازشانه خود برداشت وروی‌دست یکی از غلامان انداخت . بعد به‌مرد محاسن سپیدی که دستار صدارت برسر داشت و پای پلکان انتظار اورا میکشیدرو کرده گفت:

ـچگونه‌ای وزیر ؟!

ناصرالدین ، طاهربن‌فخرالملك احترام کرد و گفت:

ـببرکت عنایات شهریار زنده و سلامتم ... امیدوارم که اوقات شکار موافق طبع خداوندگار بوده باشد.

سنجر در حال بالا رفتن ازپله‌های‌عریض‌سنگی‌پاسخ‌داد:

ـشکار خوبی بود وزیر ...

طاهر که از عقب او بالامیرفت بلافاصله گفت:

ـظاهرا این آخرین شکار خداوندگار قبل از عزیمت‌بجانب عراق است و انشاءالله در میدان رزم نیز چون عرصه شکارامور بروفق مراد شهریار خواهد بود ...

سنجر ، روی ایوان ایستاد و باوزیر خود در باره ترتیب حرکت و اوضاع قشونی که بجهت رزم با برادرزاده‌اش محمود تدارك دیده بود بگفتگو پرداخت . ناصرالدین طاهر وزیرسنجر آنچه را لازم بود در مراجعت سنجر از شکار سه‌روزه‌اش گزارش دهد یکایك بیان کرد و دستوراتی گرفته، مرخص‌شد. سنجرلیز بدرون عمارت رفت تاپس از سه‌روز تاخت وتاز در شکارگاه استراحتی بکند.

شکار سه روزه که با بیخوابی ومیگساری شبانه همراه بود، سنجر را آنچنان خسته کرده‌بود که‌بعداز استحمام‌بخوابگاه رفت و بمحض آنکه سرخودرا روی بالش گذارد نفیرش فضای اطاق را پر کرد.

خوابگاه سنجر در عمارت کوچك و مدوری قرار داشت که بوسیله راهرو باریکی بطول بیست قدم بعمارت اصلی‌حرمسرای او می‌پیوست وجز این راهرو ، هیچ‌راهی بخارج نداشت. ترکیب این دوعمارت شبیه قاشقی بود که عمارت خوابگاه در انتهای دسته آن قرار داشت و تنها منفذ‌این عمارت نیز پنجره‌های آن‌بود که بباغ باز میشد و در پای هرکدام از پنجره‌ها دائماًدوقراول کشیك میدادند. وانگهی پنجره‌ها باندازه‌یی از سطح باغ‌ارتفاع داشت که گربه هم نمیتوانست از کف باغ‌خودرا به پنجره‌عمارت خوابگاه برساند.

سنجر عادت به سحرخیزی داشت . حتی در شبهای میگساری که پاسی بعداز نیمه شب میخفت‌بمحض وزیدن نسیم سحرگاهی از بستر برمیخاست‌و از همینرو برای بیدار کردن او هرگز احتیاج نبود کسی بخوابگاهش واردشود .

آنشب نیز با آنکه بواسطه خستگی و گوفتگی بخواب عمیقی فرو رفته بود سحرگهان از خواب بیدار شدو بمحض آنکه چشم گشود در روشنائی‌ملایم شمعهای کافوری که‌بالای بسترش میسوخت برق خنجری چشمش راخیره‌ساخت . سنجر بتصور اینکه خواب می‌بیند چشمان خودرا مالشی داد و با حرکتی سریع‌در بسترنشست. آنگاه آرام آرام و باتردید فراوان نگاه خودرا متوجه‌نقطه‌ای در کنارباش ساخت ،همانجا که تصور میکرد خنجری را دیده‌است .اما این حقیقتی‌عجیب و دهشت آور بود . خنجری ، در فاصله کمی از بسترو در کنار بالش حریر ، تا نیمی از تیغه تیز و درخشنده‌اش بزمین فرو رفته بود .

وحشت ، مثل کابوسی به‌امیر مقتدر خراسان هجوم برد . بی اختیار بطرف شمشیر آخته‌ای که شبها ، موقع خواب ، زیربالش خود پنهان میکرد دست بردو شمشیربدست در میان بستر ایستاد . حس‌میکرد که‌در آن اطاق بیگانه‌ای پنهان شده‌وبحرکات او چشم دوخته است .بوی یك دسیسه مشامش رامی آزرد . خودش رابکنار دیوار کشید و طوری قرار گرفت که‌حریف نتواند از پشت باوحمله کند .بعد ،با نوك شمشیر پرده ها را یکی‌یکی پس‌زد و هنگامی که اطمینان پیداکرد کسی دراطاق پنهان نشده است تانیمه راه دهلیزی راکه باندرون می‌پیوست بازرسی کرد . همه جاخلوت و همه چیز ساکت بود . بطرف خوابگاه بازگشت و اینبار با اطمینان خاطر و دقت بیشتری خنجر را در روشنائی سپیده دم که بدرون خوابگاه رخنه کرده بود مورد مطالعه قرار داد .خنجر با دسته عاج کنده کاری شده همچنان در زمین نشسته‌و راز مخوفی را دردل سرد خود پنهان کرده بود .

پیکان طلا

جایزه بلیطهای مخصوص

اعانه ملی

استخدام

آموزشگاه رانندگی پارس

بچند نفر راننده پایه ۲ همگانی احتیاج دارد نشانی میدان ژاله تلفن ۳۷۹۱۹

۱ـ۲ آ ـ ۳۱۸۱۱

یك شرکت بزرك تولید و بسته بندی مواد غذائی احتیاج به یکنفر مدیرفروش مطلع‌وورزیده‌باپرداخت حقوق مکفی دارد واجدین شرایط مشخصات خود را براهنمای شماره ٤۰۳ اطلاعات ارسال دارند.

۱ـ ۳ آ ـ ٤۹۹۰٦

به‌چندنفر نقشه‌کش باتجربه

که‌در قسمت نقشه جات کفراژ و آرماتور بتون مسلح ساختمان های بزرك سابقه‌دارندنیازمندیم متقاضیان درخواست خود را با مشخصات و سوابق کار براهنمای شماره ٤۰٤ روزنامه اطلاعات ارسال دارند .

یك شرکت تولیدی

برای نوشتن دفتر روزنامه و کل‌به یکنفر دفتردار باسابقه و خوش‌خط احتیاج دارد . واجدین شرائط می توانند درخواست خودرا‌بامشخصات کامل به صندوق پستی ۲۲۵۲ تهران ارسال دارند .

۱ـ٦ آ ـ ٤۹۳۸٤

بچندنفر دوشیزه جهت

بازی و همکاری در فتورمان نیازمندیم بعداز ظهر ها بالاتر از سینما آدلون کوی یاسمی ساختمان پارس طبقه سوم

۱ـ۳ آ ـ ۳۰۹۹۹

یکنفر حسابدار درجه‌یك

مسلط بزبانهای فارسی و انگلیسی مورد نیاز است. واجدین شرایط‌با ذکر مشخصات و میزان حقوق ـ درخواستی توسط‌صندوق پستی۱٦۹ تهران مکاتبه نمایند.

۱ـ۵ ۳۰۸۳۷ـ۱

شرکت سهامی باطری آی‌ـتی‌ـتی ایران بیك نفر بانو یا دوشیزه که بماشین‌نویسی فارسی و لاتین تسلط داشته و آشنائی بزبان انگلیسی نیز داشته باشد احتیاج دارد .

داوطلبان میتوانند روز دوشنبه بین ساعت ۸ تا ۱۲ بشرکت سهامی استاندارد الکتریك ایران چهارراه تخت‌جمشیدروزولت یاتلفن ۷۵٦۱۲۱ مراجعه نمایند .

آ ـ ۵۰۲۹٦

آگهی استخدام

سازمان آب تبریز افراد مشروحه زیر راازطریق مسابقه با حقوق‌مکفی استخدام میکند .

۱ـ مهندس مکانیك‌دارای تجربه درتعمیرات و نگهداری موتور های دیزل .

۲ـ متخصص حسابداری و یا اقتصاد دارای‌حداقل‌دانشنامه‌لیسانس

۳ـ مکانسین دیپلمه متخصص در تعمیرات دیزل

داوطلبان واجدشرایط بایستی تقاضای‌خودرا همراه یکبرك‌روتوشت شناسنامه وفتوکپی آخرین مدرك تحصیلی و دو قطعه عکس وسیله پست سفارشی به‌آدرس سازمان آب در تبریز ارسال دارند . بدرخواست هائی که بعداز ۱۵ بهمن ماه واصل گردد ترتیب اثر داده نخواهد شد پس‌از رسیدگی بدرخواست ها از داوطلبان برای مصاحبه دعوت‌خواهد شد .

سازمان آب تبریز

۱ـ۲ آ ـ ۵۰۰۲۰

برای استخدام به آدرس

ذیل مراجعه کنید نشانی لاله‌زارنو ساختمان البرز شماره ۳

۱ـ٦ ۲ آ ـ ۲۳۰۷

edge of English and typing. 50091-95 extension 56 for Please contact tel. No. appointment.

بیکنفر معلم کلاس اول

که‌با متد باغچه‌بان آشنائی داشته باشد نیازمندیم .

تلفن ٤۲۱۳۱ بین ساعت ۳ تا ۵ بعداز ظهر .

آ ـ ۳۱۷۳۷

EMPLOYMENT

A big construction project wants, immediately, several experienced piping drafts-men-checkers. Please apply in person directly to Abadan Petrochemical Co., Site-Braim Abadan or write to P.O. Box No. 68 Abadan. A—49350

یك آرایشگر درجه یك

برای سالن آرایش بانوان‌استخدام میشود تلفن ۷۱۰۵۵

۱ـ۲ آ ـ ۳۳۹۰

آرایشگر برای آبادان

سازمان آی‌ـبی‌ـاس برای‌نمایندگی خود در شهر آبادان یك نفر بانو یا دوشیزه آرایشگررابا پانسیون کامل وحقوق وبلیط‌رفت‌وبرگشت‌استخدام مینماید لطفا همه‌روزه بین ساعت٦ تا۷ بعداز ظهر متقاضیان شخصا به سازمان آی ـبی‌ـاس خیابان پهلوی جنب سینما امپایر مراجعه فرمایند.

۱ـ۲ آ ـ ۳۳۹٤

Need. A. Secretary To do persian and English tiping please contact to mafa society Roozevelt Ave. 40 m. Iranshahr Seramikkar, No 7 A31799

آگهی استخدام

اداره مهندسی نیروی زمینی شاهنشاهی تعدادی حسابدار . کمك نقشه بردار. متصدی گزارشات . متصدی تجزیه و تحلیل . ثبات . محاسب .ارزیاب حقوقی . ناظر املاك . متصدی تعیین قیمت .متصدی تعمیر آتش‌نشانی . متخصص موتور برق ودیزل . لوله کش . سیمکش . متخصص یخچال رابااین شرائط به غیراز مشاغل فنی اعم از مردو زن استخدام مینماید .

تابعیت دولت شاهنشاهی ایران

متدین بیکی از ادیان رسمی (مسلمان. زردشتی. مسیحی . کلیمی)

برك خاتمه خدمت یا معافیت دائم از خدمت

برك عدم سوء پیشینه

نداشتن اعتیاد بمواد مخدره

سن داوطلبان کمتراز ۱۸ وبیشتر از ۳۵ سال نباشد .

داوطلبین میتواند برای ثبت‌ونام واطلاع بیشتر از نحوه استخدام از تاریخ اولین آگهی باستثناء روز های تعطیل مستقیما به‌آجودانی کل اداره‌مهندسی‌نیروی‌زمینی‌شاهنشاهی واقع در خیابان پارس مراجعه‌نمایند درصورت داشتن شرایط مساوی‌خانم ها مقدم هستند.

اداره‌مهندسی نیروی‌زمینی‌شاهنشاهی

۱ـ۲ آ ـ ۳۱٦۵۱

سازمان های فداج استخدام میکند

پانزده نفر راننده پایه‌دو همگانی متاهل و باسواد که دارای سابقه آموزش‌رانندگی باشند استخدام میشوند حقوق و مزایای نسبت به تعلیم خوب و حسن سلوك با هنرجویان از شش هزار ریال الی دوازده هزار ریال داوطلبان همه روزه‌ازساعت ٦بعدازظهر به بعد بسازمان شماره۲فداج بالاترازچهارراه حقوقی‌نبش‌کوچه‌زرین‌مراجعه نمایند .

۱ـ۵ آ ـ ۵۰۳٦۲

آگهی استخدام

لیسانسیه رشته قضائی

پیرو آگهی شماره ٤۲ـ۳۹۰٤ـ ۲۹ر۹ر٤٦ چون وزارت دادگستری برای تکمیل و توسعه سازمان قضائی درسال ۱۳٤٦ احتیاج به تعدادی کارآموز قضائی دارد که‌باید طبق قانون راجع‌باستخدام‌قضات وشرایط کارآموزی مصوب ۱۹ر۲ر۱۳٤۳ کمیسیون‌مشترك‌دادگستری‌مجلسین سناو شورایملی ازبین لیسانسیه های رشته قضائی دانشکده حقوق داخله و لیسانسیه های حقوق از دانشکده های حقوق‌خارجه‌و دارندگان درجات بالاتر ازآنها ازطریق‌امتحان ومسابقه ورودی انتخاب نماید بنابراین مراتب باطلاع دارندگان دانشنامه لیسانس رشته قضائی دانشکده حقوق‌داخله‌و لیسانس حقوق ازدانشکده های‌حقوق خارجه ودرجات بالاتر از آنها می‌رساند که بادر دست داشتن مدارك زیر :

۱ـ اصل دانشنامه لیسانس یا گواهی‌نامه موقت پایان تحصیلات‌یا کارنامه قبولی .

۲ـ اصل دفترچه پایان خدمت زیرپرچم یا برك معافیت از خدمت وظیفه برای متولدین ۱۳۱۲ ببعد

۳ـ یکبرك رونوشت گواهی شده شناسنامه .

٤ـ یکبرك گواهی‌عدم سوءپیشینه

۵ـ معرفی نامه سازمان هدایه فارغ‌التحصیلان کشور

٦ـ دوقطعه عکس ٤ × ٦

حداکثر تاآخروقت اداری روز شنبه ۳۰ر۱۰ر ۱۳٤٦ به اداره کارگزینی‌مراجعه نمایند .

مواد امتحانات ورودی عبارتنداز:

۱ـ حقوق مدنی

۲ـ آئین‌دادرسی مدنی

۳ـ حقوق جزا

٤ـ آئین دادرسی کیفری

۵ـحقوق بین‌المللی خصوصی

٦ـ حقوق تجارت

۷ـزبان خارجه(فرانسه یاانگلیسی بانتخاب داوطلب)

۸ـ منطق واصول

۹ـ مبانی ادبی زبان فارسی.

امتحان زبان‌خارجه‌بصورت ترجمه یك‌متن حقوقی از زبانهای فرانسه یا انگلیسی بفارسی خواهد بود کسانی که برای ورود بدوره کارآموزی قضائی انتخاب میشوند پس ازاتمام دوره کارآموزی‌و موفقیت‌درامتحانات واخذ پایان‌نامه کارآموزی هر گاه از جهت اخلاقی نیز شایستگی آنها برای خدمات قضائی مورد تصویب واقع گردد‌باستخدام‌قضائی‌درخواهند آمد .

وزیر دادگستری

آ ـ ٤۹۹۲۲

آگهی استخدام

جهت ثبت‌نام تلفن ۷٦۵٦۸۸

۱ـ۳۰ آ ـ ۳۲۲۸

آگهی استخدام

اداره مهندسی نیروی زمینی شاهنشاهی متخصصین مشروحه را اعم از مرد و زن باشرائط زیربطور رسمی وپیمانی استخدام مینماید .

مهندس راه وساختمان	۱۰نفر
مهندس تاسیسات	۳ نفر
مهندس آرشیتکت	۲نفر
لیسانسیه اقتصاد	۱نفر
کمك مهندس	٦ نفر
متخصص لابراتوار	۱نفر

شرائط استخدام

۱ـ تابعیت دولت‌شاهنشاهی ایران

۲ـ متدین بیکی از ادیان رسمی (اسلام .مسیحی . زردشتی . کلیمی)

۳ـ نداشتن پیشینه کیفری

٤ـ نداشتن اعتیاد بمواد مخدره

۵ـ داشتن سلامتی کامل بگواهی اداره‌بهداری‌نیروی زمینی‌شاهنشاهی

٦ـ داشتن سابقه کار

۷ـ سپردن حداقل‌پنجسال خدمت باضامن

۸ـ میزان حقوق بطور پیمانی حداقل ۲۵٤۰۰ ریال و حداکثر ۳٤۸۰۰ ریال است .

۹ـ استخدام بعنوان رسمی در گروه ٦پایه یك با حداقل حقوق ماهیانه ۱٤۲۰۰ ریال و حداکثر ۲۵۹٦۰ ریال می‌باشد

۱۰ـحداکثر سن کمتراز ٤۰سال باشد .

داوطلبین واجد شرایط میتواند همه روزه باستثنای ایام تعطیل از ساعت ۸ الی ۱۲ برای ثبت‌نام به آجودانی کل اداره مهندسی نیروی زمینی شاهنشاهی واقع در خیابان پارس مراجعه‌نمایند‌درصورت داشتن شرایط مساوی خانمها مقدم می‌باشند .

اداره مهندسی نیروی زمینی شاهنشاهی

جویای کار

متخصصین امورفنی‌وصنعتی

شمارا تامین مینماید تلفن ۳۱۸٦۹

حسابدار جوان باتجربه

جویای کار است ۳۵۰٤۰

۱ـ۵ آ ـ ۳۳۳۵

ماشین نویس دیپلمه باسابقه

جویای کار است تلفن ۳۵۰٤۰

۱ـ۵ آ ـ ۳۳٤۵

راننده پایه دوم شخصی با ۵ سال سابقه‌رانندگی آماده کاردرموسسات وشرکت‌ها می‌باشد براهنمای‌شماره ٤۰۵ روزنامه‌اطلاعات مراجعه‌فرمائید

آ ـ ۳۱٦٦۹

گم شده

آگهی فقدان پروانه اسلحه

پروانه اسلحه شکاری اینجانب علی باقرآل مفقود گردیده ازیابنده خواهشمند است به شماره تلفن ٤۷۱۳۱ مراجعه و مژدگانی دریافت دارند .

آ ـ ۵۰۳۲۲

یك قطعه قبض فاقد امضاء بمبلغ پانصد هزار ریال بنام اینجانب دکتر رحمتیان بسررسید آخرخرداده‌چهل وچهار مفقود از درجه اعتبار ساقط است .

آ ـ ۵۰۲۱۲

همتعلی ورمزیار ۳۳ ساله اهل زمان‌آباد امامقلی‌خان(ملایر) یکماه است سوار ماشین شده و بتهران آمده و خبری از وی نیست هرکس اطلاعی ازنامبرده دارد‌تلفن ۳۹۹٤۰ علی‌وزیری خبر دهد .

چك شماره ٤۹۲۹۹۸ بانکملی‌ایران شعبه فرح . بمبلغ بیست هزار ریال سررسید ۲٦ر۱۰ر٤٦ در تاریخ ۲۱ر۱۰ر٤٦ مفقود شده از درجه اعتبار ساقط است یابنده بتلفن ۷۸۰۰۸۵ مراجعه نماید .

ابراهیم الهامی

آ ـ ۳۱۷۷۹

متفرقه

تانکر سازی لوپ

تانکر ۵۰۰ تا ۵۰۰۰۰ لیتر موجود سفارشات لغایت ٤۸ ساعت تحویل میگردد خیابان قزوین سه‌راه آذری ۹٤٤۱٤

۱ـ۲٦ آ ـ ۳۳۰۹

کارخانه سنك تابناك

ازتاریخ ۱۵ دیماه گذشته مجددا شروع بکار نموده و برای قبول سفارش انواع‌سنگهای‌تزیینی حاضر ودر اسرع وقت تحویل و در صورت تمایل سفارش دهندگان نصب می‌نماید . تلفن ۷۷۰۹۲۱

۱ـ۵ آ ـ ۵۰۱۰٤

ماشین آب

تلفنهای ۷۸۱۲۵۰ و۷٦۲۹۹۷ ۳۳۹۳

۱ـ۲٦ آ ـ

قابل توجه مصرف کنندگان نفت گاز

پیمانکاری امیر رضوانی

فروشنده مجاز سیار نفت گاز آدرس : سه‌راه امین حضوربنگاه باربری حسینی تلفنهای ۳۸۵۰٤ و ۳۰۳۱۵٤

۱ـ۵ آ ـ ۳۳۵۳

کلاس

تکنیسین برق

دوره جدید کلاس‌تکنیسین‌برق فشار قوی از ۲۵ دیماه در کاخ دانش تشکیل میشود . مدرن ترین لابراتوار الکتریك‌و الکترونیك در اختیارشاگردان قرار میگیرد .یك بلیط دو سره تهران شیراز با هواپیمای جت بوئینك ۷۲۷ازطرف هواپیمائی ملی ایران (هما) به‌یك نفر از فارغ‌التحصیلان داده‌میشود. قبلا نامنویسی کنید .

کاخ دانش

خیابان نادری . پاساژ معتمد خیابان فرانسه . کوچه مرجان

انتقاد

دکتر حسن صدر حاج سید جوادی

کوگوش استماع ؟

بیدل گمان مبر که نصیحت کند قبول
من گوش استماع ندارم لمن تقول

بیدل بمفهوم عاشق است و عشق هم انواع و اقسام مختلف دارد، گاه عشق بخداست ، گاه عشق بانسان ، زمانی نیز عشق بعرفان و در زمان ما بیشتر عشق بجاه و مقام !

عشاق جاه و مقام و مصادر محترم امور هم مثل همه عشاق سینه چاك این شعر راشعار خود قرار داده‌اند که :

«من گوش استماع ندارم لمن تقول»

و چه خوبست که این شعار رابر سر در موسسات و یا در دفاتر کار خود بخط جلی مرقوم فرمایند تا مردم و مراجعین دست از امید بشویند .

یك نمونه را در اینجا مورد بررسی قرار میدهیم و این نمونه در حقیقت مشتی از خروار است و همه کار هائیز بر همین منوال ! هر جوابی هم ولو فحش و ناسزا بنویسنده دراین مورد از طرف مسئولین امر برسد عینا چاپ خواهد شد.

دو ماه و نیم قبل خیابان دولت قلهك از طرف یکی از نیرو های سه گانه آب ، برق یا تلفن به ویرانی کشیده شدو عبور و مرور از یکطرف در سراسر خیابان قطع گردید و در قسمت هائی از آن نیز غیر ممکن شد .

چون ویرانی خیابان پس ازیك ماه همچنان باقی ماند و نسبت به مرمت آن اقدامی نشد . موضوع در انجمن محلی مطرح شد و در همان موقع مراتب در روزنامه اطلاعات درج گردید . یك هفته بعد کاریکاتوری از این خیابان و وضع عبورو مرور مردم در همین صفحه چاپ شد . باز هم خیابان بحال خود باقی ماند . یکهفته بعد آقای کرمخانی ساکن این خیابان ضمن شکایت تلفنی خود اظهار داشت که نه تنها عبور و مرور بلکه زندگی ساکنین این خیابان و کوچه های اطراف آن فلج شده است . زیرا چرخ آبی و سقا ها نمیتوانند بمنازل آب بدهند و از طرفی اتومبیل کودکستان ها و مدارس از رفتو آمد در خیابان مزبور خودداری مینمایند ، اتومبیل های گاز نیز با همین مشکل دست بگریبان هستند و در خیابان مزبور بین چهار راه قنات و رستم آباد تعداد زیادی از اتومبیل ها فنر شکسته‌اند .

این مطلب نیز عینا در همین صفحه چاپ شد ولی تاکنون کوچکترین ترتیب اثری از طرف مسئولین امر داده نشده است .

در حقیقت آنها گوش استماع ندارند بنابر این نوشتن و تذکر دادن چه نتیجه‌ای دارد ؟

این نمونه مشقالی ازخرواراست! ما هرروز دهها نامه ، صد هاتلفن و تعداد زیادی مراجع داریم که شکایت آنها بار ها منعکس می شود ولی کسی ترتیب اثر نمیدهد. این نمونه چون بعلت سکونت در آن حوالی جلوی چشم نویسنده استو خود ناظر و شاهد امرهستم مورد استناد قرار میگیرد در حالی که یقین دارم در تمام نقاط وضع بهمین منوال است .

شکی نیست که کندن خیابان برای کابل کشی و سایر امور لازم است و ماتردیدی نداریم که بدون جهت بتخریب خیابان مبادرت نمیشود . اما اشکال و ایراد ما به مرمت آنست که ماه ها بطول می انجامد و گاه نیز هرگز به آخر نمیرسد .

اسفالت برخی از خیابان ها یا کوچه ها برای کابل کشی کنده میشود . پس از انجام کار بهمان حال رها میگردد و بعد از مراجعه زیاد و آه‌و ناله و استغاثه فراوان فقط به پر کردن چاله و نهری که بوجود آمده مبادرت میگردد . ولی سطح آن دیگر اسفالت نمیشود. بدین جهت پس از چندروز براثر عبور اتومبیل ها و یاریزش باران چاله ها و جویهای فراوان بوجود میاید .

در خیابان هائی که کنده می شود مانند خیابان دولت هنگام کندن تعداد قابل توجهی کارگر بتخریب مشغول میشوند ولی بعداز تخریب کار متوقف میشود چنان که چندین هفته در همین خیابان متوقف بود .

راه چاره بسیار آسان است . کار ها باید طوری مرتب شود که از یکطرف کارگر هامشغول کندن شوند ، ازسوی دیگر امور فنی انجام گردد و بلافاصله بمرمت آن اقدام شود .

در اینجا بحث ازاین نیست که خیابان بحال مخروبه باقی میماند. بلکه موضوع انتقاد متوجه عدم عنایت و توجه مسئولین بشکایات و مطالبی است که نه یکبار و دو بار بلکه صد ها بار مطرح‌میشودو بهیچوجه مورد توجه قرار نمی ـ گیرد .

آیا این مطلب نیز مانند سایر مطالب نادیده و ناخوانده خواهد ماند و یا وزارت محترم آب وبرق نیم نگاهی به آن خواهد کرد؟!

۳۰۱۰

ازساعت ۶ تا ۷ بعدازظهر نظریات شمارامنعکس میکنند

* خیابان فرعی

انتهای خیابان سینا یك خیابان فرعی است که آسفالت آن چهار پنج روز بیشتر کار ندارد معهذا شهرداری تابحال هیچ اقدامی برای آسفالت‌این خیابان که یکی‌از پررفت‌و آمد ترین خیابانهای این منطقه‌می‌باشد نکرده است .

پاك‌نیت

* سهل‌انگاری

چند شب متوالیست که یك گله سك ولگرد شبها در خیابان کدخدائی واقع در میدان ژاله داه میافتندو با صداهای ناهنجار خواب و آسایش را بر مردم حرام‌می کنند من نمیدانم مسئول کم کردن شر این‌سگها کیست هر که هست در اینمورد خیلی سهل‌انگاری می‌کند ساکن محل

* دربدر

با هزار خون دل ۳۰۰متر زمین در منطقه گیشا بالای شهرآرا خریدیم حالا اداره جنگلبانی آمده میخواهد زمین ما را تبدیل به جنگل ومرتع کنددد حالیکه‌اطراف زمین ساختمان شده ترابه خدا می‌بینید چه جور مردم را دربدر می‌کنند

مهین منیری

* کوچه تاریك

کوچه رضائی واقع در خیابان تیر دوقلو اصلا برق ندارد عده‌ای اوباش وولگرد هم ازتاریکی کوچه استفاده کرده و مزاحم مردم‌میشوند اگر برق ادیسون نمیتواند روشنائی این کوچه راتامین کند باداره منطقه‌ای برق تهران تحویل بدهد تا بلکه او ازعهده‌روشنائی این کوچه برآید .

حسین عباسی

جرائد ـ حراج‌پشم در استرالیا شروع‌شد

بسوی استرالیا .... !

کلاهبرداری جدید

در یك بعد از ظهر ضمن عبور از کوچه نظامیه ، دو مرد را دیدم که‌در دست یکی یکدست کت و شلوار و دیگری باصراد میخواهد از او کت وشلوار را بخرد ! در همین ضمن صاحب لباس مرا صدا زد و گفت: جان بچه‌ات ، آیا مزد دوخت‌یکدست لباس کمتر از صد تومان است ، من این لباس را ۳۵۰ تومان تمام کردم و باصد تومان ضرد میخواهم ۲۵۰ تومان بفروشم واین مرد (بااشاره به مشتری) ۲۰۰ تومانی این لباس دارد کرد وحال اگر این لباس را آتش‌بزنم باونخواهم فروخت ! دستفروش بمن گفت شما برای من این کت و شلوار را بخرید که بزندگی من کمك کرده باشید ، واسطه شدم شاید لباس‌ـ فروش ، بخریدار لباس را بفروشد ولی اوقانع نمیشد و حاضر شد بمن ۱۵۰ تومان بفروشد و باو ۱۸۰ تومان نفروشد ! متحیر شدم‌و بالاخره قرار شد من پول لباس را بدهم و بعد از دستفروش بگیرم که او هم بنائی رسیده باشد ، باین امید ۱۵۰ تومان به لباس فروش دادم و لباس را به خریدار سپردم تاپولش را بدهد و لباس را بردارد ، ولی خریدار دست دد جیبش کرد وبیست تومان داد و گفت بروم‌و بقیه‌اش را بیاورم ، فکر کردم نکند ، زیر کاسه نیم کاسه‌ای باشد، به لباس فروش گفتم :

لباست را نمیخواهم وهمین گفتن باعث شدکه لباس فروش هم پابفرار بگذارد و من ماندم یکدست کت و شلوار و حالا میفهمم قیمت این کت و شلوار فقط ۳۰ تومان است ، دد صورتیکه ۱۳۰ تومان‌ازمن کلاهبرداری شده است .

منصوری

پدیده شگفت‌انگیز

هنوز لایحه افزایش جرائم رانندگی بزرگترین‌مسئله انتقادی روز است . در دو شماره قبل در همین ستون این مسئله را از جنبه دیگرموردبررسی قراردادم، وامروز ازنظر اقتصادی عرایضی دارم .

بنظر من برای کشوری مثل ایران که درآمد سرانه آن ۱۵ تا ۱۷ هزار ریال برآورد میشود ، جریمه رانندگی بین ۵۰۰ الی۱۰ هزار ریال پدیده شگفت انگیزی است ، برخلاف تصور طراحان ، اکثریت مردمی که رانندگی می‌ـ کنند ازطبقات متوسط میباشند، اینها یا رانندگان حرفه‌ای می‌ـ باشند که هر حقیقت رانندگی کسب و کار آنها میباشد و از طبقه بی‌بضاعت هستند و یا رانندگان اتومبیل‌شخصی هستند که معمولا قیمت اتومبیل آنهابین ۵ تا ۱۵ هزار تومان است .

این دسته ماهی ۳۰۰ تومان تا ۵۰۰ تومان خرج بنزین و تعمیر اتومبیل خود میدهند و آنچه‌که برایشان باقی میماند بیشتر از خرج اتومبیل نیست . و اتومبیل داشتن آنها هم صرفا مانند مستور شدن بی‌بی از بی‌چادری است یعنی نبودن تاکسی و سایر مشکلات و بدبختی عبور و مرور شهر است حالا بفرمائید این عده و یا آن راننده حرفه‌ای چگونه میتواند از عهده جریمه ۵۰۰ تا ۱۰ هزار ریالی برآید ؟ از آن گذشته برای مملکتی که تازه صاحب دو کارخانه اتومبیل سازی شده‌و خیال دارد اتومبیل کوچك برای مردم متوسط تولید کند ، افزایش جرائم ضربه جبران ناپذیری محسوب میگردد در نقاط دیگر جهان جرائمی‌نظیر آنچه که در لایحه جرائم‌رانندگی ذکر شده‌وجود دارد . اما درآمد سرانه مردم در این نقاط رقمی است که قرار است ما در ۲۵ سال آینده بآن‌برسیم ، و وضع خیابانها و وسایل دیگر ایاب و ذهاب در این نقاط نیز جزء مواردی است که آنهم در نقشه جامع تهران‌پیش‌بینی‌شده‌و قرار است در ده پانزده سال دیگر عملی شود .

شاید در آنروز بشود حقانیت این نوع لوایح را توجیه کرد

علی باستانی

هنر طلب از هنرمند

بررسی کنید

دانستن این‌نکته برای مسئولان دولتی حائزنهایت اهمیت خواهد بود که از هم اکنون و در آستانه‌انقلاب اداری ، اگردد واقع میخواهند از اینکار نتیجه‌گیرند، بازده کار موسسات دولتی را که دچار تشریفات هستند ، با سازمانهائی که از این کار دوری‌جسته‌اند بررسی کنند . در یك موسسه دولتی افراد اعم از مامور و مراجع وکسانیکه از اقصی نقاط مملکت آمده و یا ازمرکز تهران بدانجا رفته باشند ، در مدت کوتاهی میتوانند مسئولان را ملاقات کرده و دردد خود را بگویند ولی در موسسه دیگر اینکار بسهولت ممکن نیست و برای یك ملاقات ساده باید از برابر چند منشی ، مدیر دفتر مخصوص عبور کرد و آخر سرهم موفقیت پس از چند روز مشکل است .

این مطلب باید بصراحت گفته شود که‌پیشرفت کار در برخی از سازمانهای دولتی خیلی سریع و با برنامه بوده و مردم بحقیقت از این سازمانها که همه، آنهارابعنوان‌نمونه به همدیگر میگویند راضی هستند. ولی متاسفانه در سازمانهای دیگر وضع اینطور نیست و کار ها فلج است بخاطر آنکه میخواهند برای حفظ ظاهر کار ، اصل را فدای فرع‌بنمایند . باین دلیل‌و باتوجه به واقعیات مذکور است که یك موسسه دولتی توانسته است هدفهای بزرك و مهم مملکتی را همراه با تحولات اجتماعی و صنعتی و کشاورزی در قالب برنامه های خاصی پیش ببرد و دیگری همچنان‌درپای تشریفات درجا میزند و انتظارات مردم و مملکت را از سازمان خود در افزایش تعداد ماشین نویس و منشی و دفاتر تشریفات خلاصه نموده است .

شریف ـ مشگین

وجدان کار

دیروز از خیابان می‌گذشتم . در یك ایستگاه تاکسی چشمم به دوستی افتادکه‌معلم مدرسه‌است. ساعت در حدود ۱۱ و ۲۰ دقیقه صبح بود ، او را دعوت به سوار شدن کردم ، درحالیکه از درد مینالید سوار شد ، گفت که در پهلویش کورك‌بادمل‌بزرگی ایجاد شده و از من خواست که او را به نزدیکترین مرکزبیمه کارمندان دولت برسانم .در ساعت ۱۱ونیم به‌این مرکز رسیدیم ، با اینکه تابلوی مجاور در مرکز نشان میداد که تا ساعت ۱۲ باید باز باشد ، در بسته بود . زنك زدیم دربان گفت درست است که تا ساعت ۱۲ کار میکنیم ، ولی از ساعت یازده ونیم‌در را می‌بندیم که دکترها ، به مریضهائی که تا این‌ساعت‌مراجعه‌کرده‌اند برسند. دوستم را که فوق‌العاده در رنج بود به یك بیمارستان سوانح‌که مرا در آنجا می‌شناختند بردم گفتند برای پانسمان کورك بماند اکتیول لازم است که ما نداریم به بیمارستان سوانح دیگر شهر رفتیم ، کسی در درمانگاه نبود. همه به سالن ناهار خوری رفته بودند . نیمساعت منتظر شدیم ناهار تمام‌نشدحوصله‌ام سر رفت به سالن ناهار رفتم گفتند که تا پرستارها دسر و چای نخورند به درمانگاه نمیآیند بیمار که ازاین حرف ناراحت شده بود از من خواست اورا به یك بیمارستان خصوصی که درغیر اوقات اداری کارمندان بیمه شده دولت را معالجه میکند ببرم اورا به آن بیمارستان بردم . پزشك کشیك بیمارستان که تصور میکنم یك دانشجوی دانشکده طب‌بود گفت کورك که زخم شمشیر نیست ، خودش خوب‌میشودو باین ترتیب مارا بدون مداوا جواب کرد .

در اینجا من به تلفن ۲۷۰۰۰ متوسل‌شدم‌مارابه انجمن‌بهداری تهران معرفی کرد ، رهسپار این محل شدیم که در میان راه چشم دوستم به ساعت اتومبیل افتاد حالش تغییر کردو از من‌خواست فورا اورا به مدرسه‌اش برسانم تعجب کردم و گفتم: تو مریض هستی ، در فکر معالجه خودت باش‌که فریاد زد جواب بچه‌های مردم را چه کسی میدهد ، به آنها چه‌مربوط است‌که من‌مریض هستم ، پدران آنها مالیات می‌ـ دهند و بچه هایشان معلم می‌ـ خواهند و نهیب زد که اگر اورا قبل‌از شروع‌ساعت‌درس بمدرسه نرسانم از اتومبیل پیاده خواهد شد .

باین نتیجه رسیدم که نه تنها مردم‌دارای مشاغل‌مختلف هستند بلکه وجدان‌کارنیزدد آنهامختلف است‌و بسیارشدت‌و ضعف دارد و متاسفانه ضعف آن بر شدتش میچربد !

نوشیروان کیهانی‌زاده

اولین قدم در راهی خطیر

کلاس هائی که دانشگاه تهران برای بالا بردن معلومات وسطح دانش عمومی‌بدون تامین تعهداتی تصمیم به ایجاد آن گرفته است اولین قدم درراه یکی ازاقدامات مفید و و پرثمر و خطیر فرهنگی در کشور ما خواهد بود . تشکیل چنین مراکز امروزه با گسترش سریع علوم و تکنولوژی از جمله مسائلی است که در کشور های پیشرفته جهان حائز اهمیت زیاد است . این دوره‌های آموزشی نه تنها مورد استفاده معلمان ، دبیران، کارمندان‌دولت‌قرار می‌ـ گیرد بلکه از نظر بخش های خصوصی نیز دارای ارزش و منزلت خاصی است

حقیقت اینست که‌برنامه های دروس دردانشگاه های‌معظم دنیا در رشته های معین بعلت رشد و ترقی سریع علوم و تکنولوژی و با توجه به نیازمندیهای آینده هرسال تغییر و تکامل میبابد و این تغییرات به فارغ‌التحصیلان سالهای گذشته‌که از فراگیری‌آن محروم بوده‌اند دد دوره های مخصوصی طی سال تعلیم داده میشود .

یکی دیگراز وسائلی که فارغ‌ـ التحصیلان دوده های گذشته را در بالا بردن سطح معلومات و همطراز کردن‌دانش‌آنان با آخرین اختراعات و فرضیه های دانش امروزی‌کمك‌میکند انتشارجزوات و کتابهائی است‌که‌از طرف‌مراکز علوم و دانشگاهی انتشار میبابد

اما لازم بتذکر است که این دوره‌ها همانطورکه‌وعده‌داده‌شده باید فقط برای افزایش دانش‌و معلومات کسانی باشد که در کلاسها حضور میبابند و جنبه های‌دیگری‌مانند اعطای‌گواهینامه و استفاده ازمزایای‌آن انداشته باشد زیرا در اینصورت باز هم بدست آوردن گواهینامه مطرح خواهد بود نه افزایش معلومات.

محمد پورداد

شبکه تجارتی

بامداد روز یکشنبه بیست و چهارم دیماه جاری یك هیئت اقتصادی از طرف اطاق بازرگانی تهران بریاست‌آقای محلوجی عازم‌چند کشور آسیائی شدند، این اقدام و سایر مسائل دیگر نشان میدهد که اطاق بازرگانی تهران از چندی قبل به اقدامات مهمی دست زده است که انتظار میرود در امر توسعه صادرات ایران نقش اساسی داشته باشد . دوست یکسال قبل نیز این اطاق دست بابتکار جالبی زده بود و آن اینکه پس‌از زحمات فراوانی توانست اطلاعاتی ازوضع بازرگانان ایرانی که‌در سراسر جهان‌به تجارت اشتغال دارند بدست‌آوردواز آنهاخواست‌ازطریق ارتباط‌مداوم با اطاق بازرگانی و شرکتهای داخلی یك شبکه‌تجارتی وسیع جهانی ایجاد نمایند .

گزارشات در ابتدای کار بتدریج وصول میشد ومورد تجزیه وتحلیل اطاق قرار میگرفت وبراساس آن‌پیشنهاداتی‌بسازمانهای‌اجرائی داده میشد ولی کم‌کم تجار ایرانی مقیم خارج بیعلاقه شدند و این رابطه طی مدت کوتاهی قطع شد ، درحالیکه ادامه این وضع از لحاظ اقتصادی برای کشور ما بسیار ضروری بوده و میباشد زیرا در آن وضع دادوستد کالای مورد تجارت ، وضع محصول ایران ، موجودی اموال واینکه چه کشور هائی بیشتر با محصولات ایران برقابت پرداخته‌اند و علت شکست رقبای ایرانی چه بوده، یا میزان حجم دادوستد در ماه چقدر بوده و چه موقع باید محصول جدید عرضه کرد از مواردی‌هستند که تا حد زیاد میتوانسته بتوسعه صادرات ایران کمك کند . لازم است در چنین شرایطی که ایران درمسیر برنامه بزرگی چون برنامه پنجساله چهارم قرار گرفته با تشویق‌اطاق‌بازرگانی تهران مجددا این رابطه‌برقرار گردد .

ممد علی نجیبی

املاك استیجاری خریداری و بزارعین فروخته میشود

بقیه از صفحه اول

مالکین داوطلب باید تقاضا های خود را از این تاریخ حداکثر در ظرف‌دو ماه بادارات‌اصلاحات‌ارضی مناطق اعلام شده در مقابل اخذ رسید تحویل نمایند تا به ترتیب تقدم تاریخ تقاضا نسبت به خرید املاك آنها اقدام شود .

پرداخت بهاء

بهای املاکی که ارزش آن تا مبلغ ۵۰۰ هزار ریال باشد نقدا و در حین انجام معامله پرداخت خواهد شد و بهای املاکی که ارزش آن بیش‌از پانصد هزارریال باشد تا میزان فوق نقدا و معادل مازاد از اوراق قرضه دولتی وسهام موسسات بزرك کشاورزی دولتی یا خصوصی که طبق مقررات خاص برای‌توسعه امور کشاورزی منتشر میشود پرداخت خواهد شد.

درصورتیکه مالکین‌تمایل داشته باشند میتوانند معادل تمام بهای ملك خویش از اوراق قرضه دولتی یاسهام موسسات بزرك کشاورزی دولتی یا خصوصی دریافت دارندو در صورتیکه تامین مازاد از اوراق و سها م‌ممکن نباشد مازاد باقساط ۱۴ ساله با بهره ۶در صد در سال باقساط مساوی پرداخت خواهدشد. املاك خریداری شده باین ترتیب براساس مقررات ماده ۱۵ قانون اصلاحات‌ارضی بلافاصله‌بین‌زارعین صاحب نسق تقسیم خواهد شد ودر صورتیکه زارعین این قبیل املاك از خریداری نسق خود استنکاف نمایند سازمان اصلاحات ارضی‌نسق زارعین مستنکف را بسایر طبقات نامبرده در ماده ۱۶ قانون اصلاحی قانون‌اصلاحات‌ارضی واگذارخواهد کرد ومادام که ملك خریداری شده منتقل نشده باشد سازمان اصلاحات ارضی عواید ملك را از زارعین دریافت و بحساب خزانه دولت منظور خواهد کرد .

آ ـ ۵۰۲۹۸

آگهی استخدام رسمی

یك سازمان دولتی طبق مفاد قانون استخدام کشوری تعداد ۱۷ نفر کارمند از طریق امتحان و مسابقه بشرح ذیل میپذیرد :

ردیف	عنوان شغل	شرط تحصیلی لازم	گروه‌موقت‌شغلی	تعداد‌مورد‌نیاز
۱	بایگان	دیپلم کامل متوسطه	۲	۶ نفر
۲	کارمند‌دفتری	« « «	۲	۳ نفر
۳	کارپرداز	« « «	۲	۲ نفر
۴	ماموراطلاعات	« « «	۲	۱ نفر
۵	متصدی‌اموال	« « «	۲	۲ نفر
۶	منشی‌حسابداری	« « «	۲	۲ نفر
۷	حسابدار	لیسانسیه یا دیپلم کامل متوسطه‌و طی یکدوره حسابداری و کار ـ آموزی لازم.	۴	۱ نفر
				۱۷نفر

داوطلبان واجدشرایط میتوانند فرم ذیل‌را تکمیل نموده همراه با دوقطعه عکس ۶×۴و یك برك رونوشت شناسنامه و فتوکپی یارونوشت‌مدرك‌تحصیلی (برای داوطلبان شغل حسابداری بند ۷ جدول فوق بضمیمه گواهینامه حسابداری از مرجع رسمی)خود را حداکثر تا تاریخ‌پانزدهم بهمن ماه ۴۶ توسط پست سفارشی به نشانی: تهران‌صندوق‌پستی شماره ۱۴۱۳۸۷ ارسال دارند به تقاضاهائی که بعد از تاریخ فوق پست گردد ترتیب اثرداده‌نخواهد شد . تاریخ‌و محل امتحان بعدا در همین روزنامه آگهی خواهد شد .

نام	نام خانوادگی	شماره شناسنامه	محل صدور
نام پدر	تاریخ تولد	مدرك تحصیلی	
وضع نظام‌وظیفه	داوطلب‌شغل‌ردیف		سابقه کار
نشانی کامل پستی ۱ـ۳	آ۳۱۸۰۱		امضاءداوطلب

شرکت شعله خاور

تأسیسات حرارت مرکزی و تهویه مطبوع

با سرویس فنی مجهز

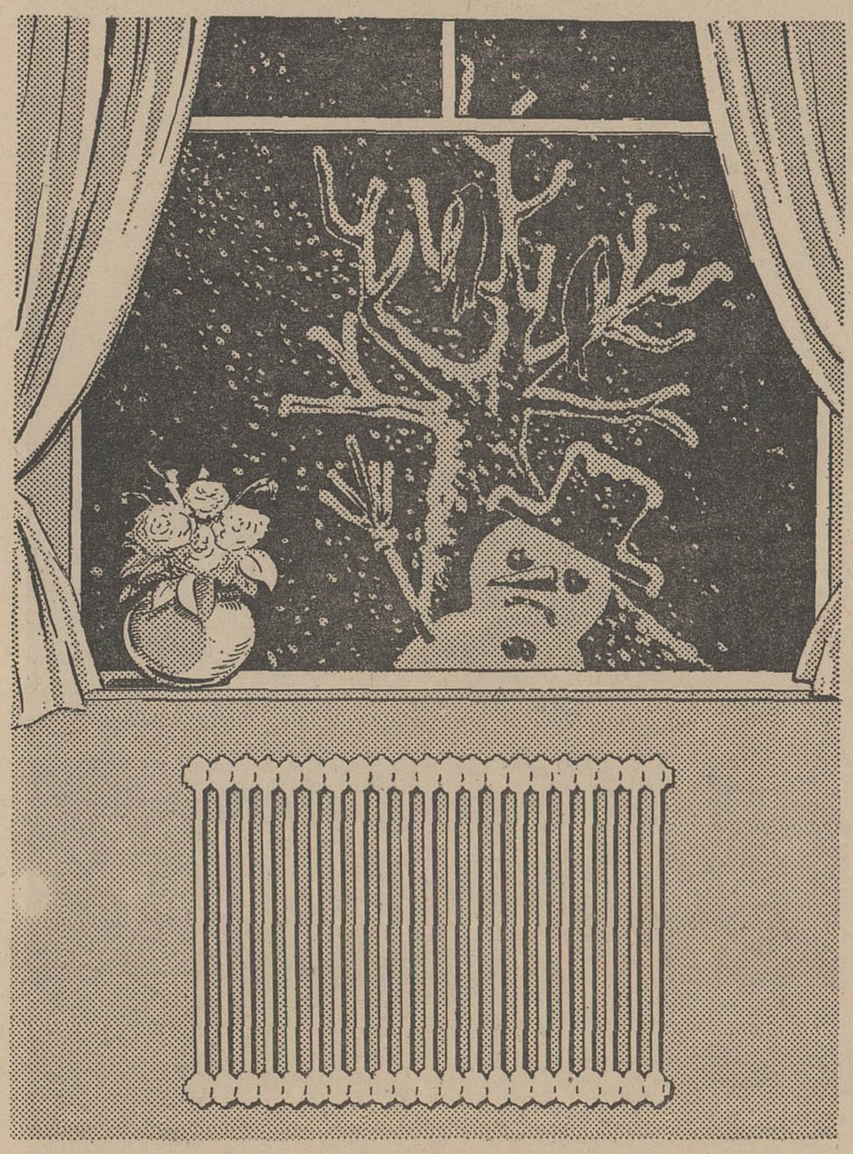

خیابان تخت جمشید ـ چهارراه بهار ـ تلفن ۳ـ۷۵۶۱۴۱

نوشته دنیس شتون از نشریه هنری آپولو چاپ لندن

تشابه وضع هنر در قرون هجدهم و بیستم

*** تنها در گروه نویسندگان این دو قرن تفاوت دیده میشود**

درپائیز امسال نمایشگاهی ازآثار هنری قرن هیجدهم در لندن ترتیب یافت که با موفقیت بسیار روبروشد. علت موفقیت نمایشگاه آثار قرن هیجدهم دراین دوره چیزی جزاین نیست که در عصر ما وقایعی رخ داده ومیدهد که با قرن هیجدهم شباهت زیاد دارد. قرن هیجدهم عصر جنگ های وحشتناك واژگون شدن رژیم ها و مصائبی مانندزلزله وسیلاب بوده است. می‌دانیم آن وقایع در قرن بیستم نیز کرارا رخ داده .

تنها تفاوتی که بین دوقرن دیده میشود در گروه نویسندگان این دو دوره است . نویسندگان قرن هیجدهم باسروروخوشحالی شخصیت خودرا ضمن نوشته هایشان نشان داده‌اند وبدانسان براین عصر برتری دارند .

همچنین هنر دوستی و هنر پروری درآن عصر را متعلق بخانواده های اشراف میدانند و گفته میشود پرده های عالی مخصوص پرنس ها بوده است در حالیکه اکنون فاش شده

هنر امروز

است که غیرازاشراف زادگان افراد دیگر نیز در هنر پروری مانعی نداشته‌اند و همگام باپرنس های آلمانی ، لردهای انگلیسی ونجیب زادگان فرانسوی مردم عادی نسبت به‌هنر و هنرمندان ابراز علاقه می‌کرده‌اند بهترین تابلو های نقاشانی مانند گینس بروئه در اختیار افراد عادی بوده است .

بعضی از نقاشان چیره دست قرن هیجدهم علاقه‌زیادی به تهیه‌ی تابلو های مذهبی داشته‌اند کارهای هنری مربوط‌به مذهب حتی در شهرپاریس طرفداران زیادی داشته است این ادعا صحیح نیست که هنرمندان قرن هیجدهم تحت نفوذ عوالم مذهبی به جز درایتالیا تابلو های مذهبی‌تهیه نکرده‌اند .

نقاشیهای مذهبی بوسیله هنرمندان ممتاز مانند تیپولودر ایتالیارا هرگز نمیتوان یك کارجبری دانست تابلو های پرارزش و بسیار عالی تیپولو پیازتا فقط ازروی علاقه و عشق‌شدید به‌نقاشی ترسیم شده است .

یکی دیگر از علل علاقه مردم‌این دوره به هنرمندان قرن هیجدهم اینست که در آن عصر هنرمندان مورد تجلیل زیاد امراء دولتی‌واقع میشده‌اند .

در آن زمان مانند امروز دولت های اروپائی به فرهنگ اهمیت زیاد قائل بوده‌اند . با اینکه بین کشورها جنك بوده است یك هنرمند انگلیسی هرگز درفرانسه یا ایتالیا احساس غربت نمیکرده‌است همچنین فردریك کبیر رسما از ولتایر دعوت میکردتا درضیافت او شرکت کند وکاترین امپراتوریس روس با فیلسوف های فرانسوی مکاتبه داشت .

همچنین بنابه‌تقاضاهای کشور های اروپائی هوگرات ،پلگرینی‌وهودون دائماازشهری بشهردیگر مسافرت می کردند و مورد احترام عموم بوده‌اند. هوگرات در انگلستان سیروتی در ایتالیا وژیروات در فرانسه یکسان تجلیل میشدند و مردم فرانسه کار های هنری هلندی ها وانگلیسی ها را مانند آثار فرانسویان خریداری میکردند .

شاردین یکی از هنرمندانیست که جادوی قلم او امروز هم مغزهنر شناسی را تحت تاثیر قرار میدهد . شاردین دویست سال قبل عضو آکادمی سلطنتی فرانسه بودو امروز هم نسبت باوهمان احترام وافتخاردر قلوب اروپائیان وجود دارد .

برتری شاردین دراین بوده است که‌وی موضوعات ساده را انتخاب میکرد وبا فن عجیبی هنر خود را مجسم مینمود وبه کاغذروح می‌بخشید. همچنین روشی که از سال ۱۷۵۰ توسط دوکوکو عرضه شدو آنرا کلاسیك نونامیدنددر این‌دوره گسترش یافته و خاطرات آن ایام رازنده میکند . باپیروی از سبك دوکوکو میتوان امیدوار بود که‌هنر عصر ما نقش تازه‌ای رادنبال خواهد کرد که جنبه های اخلاقی آن‌قویتر باشد .

اگر وارد جزئیات هم نشویم‌بطور ساده میتوانیم بگوئیم که از اینکه وارث آثارهنری قرن هیجدهم‌هستیم افتخار میکنیم .

نگاه در آینه سحرآمیز
تابلو از تیپولو

تابلو از تیپولو
دو نفر شرقی

کشف مجسمه هائی ازدوران اسکندر

*** نیم تنه هائی از آپولو ، افرودیت و هوکول از نقطه‌ای در خاك ترکیه امروز بدست آمده است که هرکدام در حد خود شاهکاری بی نظیر است**

ده‌سال است یك باستانشناس امریکائی درنقطه‌ای از ترکیه که درکرانه مدیترانه واقع شده‌است درجستجوی آثارهنری عهدباستان تلاش میکند . این‌باستانشناس که هیچگاه درکاوش خود باشکست روبرو نشده است اظهار میداردکه زمین را فقط بادست خویش میکشافد و در حفر خاك دقت بسیار بخرج میدهد . زیرا اویقین داردکه درزمینی که بابیل و کلنك زیرو رو میکنند حتماشیئی‌نفیس‌ومجسمه‌ای باارزش نهفته است .

اومیگوید : زمین را بادقت‌میکنم و بادست خود خاکها را بیرون میریزم تابه‌مجسمه‌ای از سروگردن اپولوآسیب نرسد و زیبائی‌آن‌خلل نیابد . بااینکه ده‌تن از مبرزترین علمای باستانشناسی دانشگاه های امریکا بامن همکاری میکنند خودم فعالیت میکنم تاموهای‌زیبائیکه‌پنجه هنرمندی دربیست قرن پیش ازسنك بوجود آورده‌است محفوظ‌بماندالبته باکاوش متمادی مجسمه‌ای ازنیم‌تنه‌اپولو بدست آورده است که زیبائی چشمان آن بیننده راخیره میکند . درهمان نقطه یك مجسمه‌از افرودیت و یکی از یك‌پری روی پاتریسی نیز کشف کرده‌است .

پروفسور «کنان‌اریم» استاد دانشگاه نیویورك که باده دانشمند درجستجوی آثار عتیقه است .هنگام گشایش نمایشگاهی بمنظور ارائه مجسمه‌های کشف شده خود در نیویورك تشکیل داده بودگفت :

هرکول با چشمهای چپ
مجسمه‌ایکه‌بتازگی کشف‌شده

«موقعیکه درعمق خاك متوجه‌شدم چشمان افرودیت ، اپولوو ملکه میثروس خیره خیره مرا مینگرند مدتی نفسم بندآمد .

آنچه پروفسوراریم در عمق‌خاك ساحل مدیترانه کشف کرده‌است‌به دوهزار و یکصد سال قبل‌تعلق‌دارد ومربوط به‌زمانیست که اسکندردر یونان باوج قدرت رسیده‌بوده‌است. زیرا مجسمه‌هائی‌ازاسکندرومعشوقه های او نیز بدست آورده است‌چون مجسمه‌ها از سنك مرمر تراشیده شده‌است تصور میرود همه‌ای‌آنها بدوره پایان قرون‌وسطی تعلق‌دارد.

بعلاوه‌نقاشان کوشیده‌اندفرهنك واصول دینی افرودیت را در این مجسمه‌ها نمایش دهند سالن نمایشگاهی که‌پروفسوراریم‌ترتیب‌داد باآنکه ظرفیت پانزده هزار نفررا داشت بنابتقاضای تماشاگران که قبول کردند درسالن بایستند ،جای برای چهل‌هزار نفر بوجود آمد . تماشاگران برای نظاره اشیاءعتیقه مخصوصا حمام مربوط بسلاطین‌رم صف بستند و یك‌یك ازمقابل‌اشیاء هنری عبور کردند . هنگامیکه جمعیت به‌چیزی مانند حمام رومی‌ها میرسید . تاآنجاکه‌برای آنهامقدور بود توقف میکردند.چون ازدیدنش سیرنمیشدند دراین نمایشگاه بیش از یکصد مجسمه از الهه های‌متعدد وجودداشت که بسیار جالب‌وزیبا بود. مجسمه‌خدایان بیشتر به‌زمان بیزانس هاتعلق‌دارد .

کاشف این مجسمه‌ها گفت‌آنچه ماازقلب خاك بدست آورده‌ایم به دوره‌های بسیار قدیم مانندعصر حجرتاعصر بیزانس تعلق دارد . همچنین علاوه‌بر۳نیم تنه اپولو افرودیت ، و ملکه میثروس مجسمه هائی از آشیل پانته‌زیلا نیز دیده میشود.پانته‌زیلا زیبای افسانه‌ایست که‌بخاطر عشق اویك قهرمان هومر باشمشیر قلب خودرا شکافته‌است.

نقاشان اندوره مجسمه پانته زیلا را عریان ترسیم کرده‌اند . علاوه‌برآن چندین مجسمه عریان از زنان زیبا کشف شده‌است که همگی دلالت براین دارد که‌مجسمه سازی در دوره فرهنك یونانی و رومی وجود داشته است واسکندر یونانی باین فرهنك علاقه زیادنشان میداده .

هم‌چنین درآندوره هنرسبك جدیدی را برگزیده بوده و از تقلید گذشتگان دوری‌میکرده‌اند.

پروفسور اریم آثاری از عهد باستان‌ازدل خاك درترکیه بدست آورده‌است که روی‌آنها نام‌وامضاء رهبران وقت حك شده است . امضاء فلاویوس زینوو اسکندرروی آنها علنا خوانده میشود .

در تالارروودکی

جمعه‌شب‌درپیشگاه اعلیحضرتین و والاحضرت سالم‌الصباح امیر کویت‌هنرمندان ایرانی‌برنامه‌ای در تالار رودکی اجرا کردند

دراین برنامه ابتدا ارکستر سنفونیك تهران برهبری‌حشمت سنجری قطعاتی از بهتوون ، مورسوگسکی و ژوراکرا اجرا کرد .

سپس‌دسته کر برهبری‌اولین باغچه‌بان آهنگهای‌محلی ایرانی را ارائه داد .

و درسومین قسمت بالت‌رویا توسط گروه بالت وزارت‌فرهنك و هنر بروی صحنه آمد .

پس‌از پایان برنامه‌اعلیحضرتین هنرمندان تا مورد تفقد قرار دادند .

کف‌پوش پلاستیکی گلدن لئوم
یکپارچه - ژیپا - ازان - بادوام
تجربه با افتخار ماست
شرکت کف پوش طلائی
عباس‌آباد اول فرح شمالی شماره ۱۴ تلفن ۷۶۳۷۷۹
گلدن لئوم GOLDEN LEUM

قیمت یک کلام ، بعد از فروش پس گرفته میشود

فروشگاه فرش کاشانی
فروشنده فرشهای مختلف از سراسر کشور

فروشگاه فرش کاشانی برای جلب اطمینان بیشتر خاطر مشتریان محترم نسبت به مرغوبیت جنس وارزانی قیمت، فرشهای فروخته شده را تا ۴ روز بعد از فروش نیز پس می گیرد .

در فروشگاه فرش کاشانی قیمت یک کلام است

قبل ازخرید فرش حتماً از فروشگاه فرش کاشانی واقع درخیابان پهلوی بین تخت طاوس وعباس آباد روبروی مرکز تلفن یوسف آباد پلاك ۵۳۱ تلفن ۶۲۶۵۱۰ دیدن فرمائید

پیکان طلا
جایزه بلیطهای مخصوص
اعانه ملی

برای شرکت در قرعه کشی ماهانه
ده خانه مدرن
بانک اعتبارات تعاونی توزیع

فقط
۶
روز دیگر
فرصت دارید

نیازمندیهای شما

تلفنهای ۳۱۵۳۳ و ۳۰۰۱۱

خرید و فروش اثاثیه

خرید
فرش کیهان تلفن ۷۶۳۷۷۶
انواع قالی‌وقالیچه کهنه ونو
مخصوصا قالی های سنگین‌قیمت‌را خریداریم بهتر است برای معاملات هرنوع فرش باسازمان فرش کیهان تماس بگیرید چون مشاورین مامجانا دراختیار شما خواهند بود .
۱ـ۳۰ آ_۳۳۲۳

فرش رضوی تلفن ۷۶۴۸۰۰
خیابان روزولت میدان ۴۵شهریور خریدار فرشهای‌نو کهنه صادراتی تحت نظر کارشناس مطلع باقیمت منصفانه می‌باشد موقع‌خرید وفروش لطفا باتلفن ۷۶۴۸۰۰ مکالمه‌فرمائید
۱ـ۳۶ آ_۳۲۶۶

فروش گلشن تلفن های ۶۲۱۴۱۵ و ۶۲۱۴۲۱
انواع فرشهای نو از تمام‌شهرستان های ایران موجود می‌باشد و قیمت یك کلام در ضمن فرش کهنه خریداریم .

تلفن ۷۳۳۰۶ تهران کالا
بهترین خریدار فرش کهنه ونو از نظر خدمت شما و صادرات کشورما داشتن بهترین خبره منصف فرشهای کهنه مخصوصا سنگین قیمت رابا عالیترین قیمت خریداریم تلفن۷۳۳۰۶

فروشگاه خالقی
تلفنهای ۳۰۳۰۸۰ و ۳۰۳۰۹۰
فرش کهنه و نو، یخچال، تلویزیون ولوازم منزل شما را در اسرع وقت نقدا خریداریم.
۱ـ۲۰ آ_۳۳۶۵

فروشگاه‌شریفی تلفن۳۶۸۰۳
فرش ـ یخچال برقی و نفتی ـ تلویزیون و کلیه لوازمات خانگی شمارا بهتر از دیگران خریداراست سه‌راه امین حضور
۱ـ۳۰ ـ۳۳۶۴

فروشگاه نیك
تلفن های ۷۶۰۱۴۲ و ۷۵۷۵۴۶
منصف‌ترین خریدار فرش،یخچال، تلویزیون وسایر لوازم منزل .

فروشگاه سمساری صمد
تلفنهای ۴۹۹۸۵ و ۶۵۰۶۴
بهترین خریدار همه رقم فرش کهنه و اشیاء قدیمی و سایر لوازم منزل ۱ـ۲۵ آ_۳۳۰۸

فروشگاه کالای مرکزی
تلفن ۶۵۰۵۷
خریدار یخچال ـتلویزیون ـفرش‌ـ اجاق‌گاز وسایر لوازم منزل

فرش طوسی تلفن۷۵۹۰۲۹
قالی‌و قالیچه کهنه شما را برای صادرات از سایرین بهتر میخرد .

فروشگاه و نمایشگاه آسیا
تلفن ۶۱۲۸۳۲
یخچال ، تلویزیون ، اجاق‌گازو فرش عادلانه خریداریم شاه ـجهار راه پیروز . ۱ـ۳۶ آ_۳۳۶۲

فروشگاه سعید ـ سرچشمه
خریدار اثاث خانگی و فرش های سنگین قیمت تلفن ۵۸۱۶۱۷ و ۳۸۶۶۷ ۱ـ۲۶ آ_۳۰۷۲

فروشگاه آرمان تلفن۶۹۶۲۳
بهترین خریدار تلویزیون ـ فرش ـ چراغ‌گاز و هر نوع یخچال نفتی

ژاله فروشگاه ثابت
خریدار اجناس دست دوم
۷۱۹۰۱

شرکت فرش میمنت
بهترین خریدار فرشهای کهنه ۹۴۷۱۵

فروش
بدون پیش‌قسط
رادیو گرام سله
نمایشگاه ایران صنعت
خیابان اسلامبول باساز بلاسکو طبقه پائین تلفن ۳۰۳۶۰۲

کولر
نصب وفروش کولر باقساط
کارگاه فنی هاشمی برای رفاه حال مشتریان محترم در ماه دی و بهمن فروش و همچنین نصب کولر ارج رابطور اقساط انجام میدهد
۷۵۹۵۹۷ و ۷۵۸۱۸۵
۱ـ۱۵ آ_۳۳۶۹

شستشوی مبل و فرش

شستشوی مبل‌وفرش ادیب
مجهزترین موسسه‌ایکه میتواندمبل وفرش ـ تشکهای ماشین را بطریق خشکشوئی نمیز نموده‌ودرجای‌خودش بشما تحویل دهد فقط ادیب است‌با تلفنهای ۹۵۲۴۵۴ و ۹۱۵۶۵ تماس بگیرید.

دوراکلین سرویس بین‌المللی آمریکا
وابسته بکارخانجات خشکشوئی تاول ماستر ایران مبلمان وفرش‌و صندلی وسقف اتومبیل شمارا در محل بدون شکافتن بامواد خارجی ودستگاه های اتوماتیك تمیز می‌نماید تلفنهای ۷۵۸۳۹۵ و ۷۵۸۳۹۶
۱ـ۳۰ آ_۳۱۸۶

شستشوی مبل‌وفرش کلین سرویس‌مهر مبتکر پیشرو
جهت شستشوی مبل وفرش درجای خود با مواد آزمایش شده دستگاه منحصر بفرد فقط بکلین سرویس اطمینان داشته باشید تلفن۹۵۲۰۴۶
۱ـ۳۳۰ آ_۳۳۴۴

خشکشوئی مبل ـ فرش‌پرا
با ۲۰٪ تخفیف تلفن ۷۵۸۲۰۶
۱ـ۵ آ_۳۱۶۳۵۰

شستشوی فرش ومبل‌ابتکار
بادستگاه برقی تلفن ۹۵۱۴۷۹
۱ـ۱۰ آ_۳۴۹۸

شستشوی مبل‌وفرش صفا
بادستگاه برقی تلفن ۹۵۴۰۵۵
۱ـ۱۵ آ_۳۳۱۱

تعمیرات

تعمیرگاه تلویزیون الکترون
تلفنهای ۷۶۳۶۸۲ و ۷۵۶۱۱۶
آماده برای نصب کنورتود جهت فرستنده دولتی و آموزش و پرورش روی هر نوع تلویزیون و تعمیر تلویزیون آر ـ سی ـ آ ـ شاوب اورنس ـ تلفونکن ـسیبرا ـ فیلیپس و سایرمارکها با سرویس مجهز سیار در منازل بویژه شمیرانات .

یگانه تعمیرگاه مجهز R.C.A.
شرکت تلویزیون سرویس ایران تکنیك
تعمیر تلویزیون های فیلیپس ، شاوب‌لورنس ، تلفونکن ، زیمنس، سیبرا وستینگهاوس ، پلایونکت، دمونت وسایر مارکها ونصب کنورتور اتوماتیك خادجی جهت تلویزیون‌های نامبرده ۱۰۰تومان با ضمانت‌نامه و سرویس مجهز سیار تلفن های۶۹۵۱۴ و۴۲۷۳۳

سرویس تلویزیون گارانتی
تعمیر تلویزیونهای‌سیبرا R.C.A. ادا ، جنرال الکتریك تلفونکن ، مدیاتور و نصب کنورتور در تمام نقاط ـتهران بویژه شمیرانات‌تلفن ۶۲۸۳۷۱

مهندسی تلویزیون نصیر
جهت سرویس تلویزیون و نصب کنورتور خارجی نصب آنتن تمام کانال در منزل شما تلفن ۳۷۵۲۰
۱ـ۳۰ آ_۳۳۶۶

شرکت مهندسین تلویزیون ایران
باکارمزد کم و سرویس سیار مرتب تعمیر هر نوع تلویزیون ۶۱۱۲۳۴ ۱ـ۲۶ ۳۳۶۳

شرکت سهامی رادیو تلویزیون ایران
جهت نصب‌کنورتود وتعمیر تلویزیون های R.T.A — R.C.A. کی تحت نظر متخصصین کارآزموده‌انجام میگیرد و به تعمیرگاه خودتان بشماره های ۹۰۳۱۹ و ۹۰۳۲۰ و ۹۰۳۲۱ مراجعه نمائید .

نصب کنورتور
تعمیر انواع تلویزیون ضبط صوت ورادیو در منازل تلفن ۴۹۴۹۴

تلویزیون‌سرویس R.C.A.
تعمیر انواع تلویزیون ونصب کنورتور در منزل صدتومان ۴۸۵۴۳
۱ـ۲۶ آ_۲۱۱۴

سرویس مجهز R.C.A.
تلفن های ۶۴۹۱۸ و ۷۶۱۴۹۵

قبوض اصلاحات ارضی

قبوض اصلاحات‌ارضی بیواسطه خریداریم‌پاکپور ۲۲۷۴۹ و ۶۲۷۶۹۷

معاملات املاک و مستغلات و اتومبیل

فروش
نارمك‌بازرگانی امینی ۷۹۰۰۹۰
در بهترین محل خیابان سلطنت آباد
باغی بقطعات ۵۰۰ الی ۸۰۰متری باسند مالکیت برخیابانهای ۱۵ متری نقد و اقساط بفروش میرسدسید خندان آژانس محمدی تلفن ۷۷۱۱۵۵ و ۷۷۲۶۷۴
۱ـ۹ آ_۳۳۳۳

خیابان نصرت غربی
منزلی ۵ اطاقه مجهز ارزان‌فروشی تلفن ۹۳۵۰۹
۱ـ۶ آ_۳۱۴۴۹

مغازه خشك‌شوئی با ماشین
۹کیلوئی مارك بوه آلمان بفروش میرسد آدرس ـاسکندری ـ شمالی ـ نبش چهارراه ساسان تابلو بنام‌لیدا ازساعت ۷تا ۹بعداز ظهر همه‌روزه مراجعه فرمائید .
آ_۳۱۸۱۳

ویلای فروشی در شمیران با قبول نصف قیمت ملك
۳۵۰۰ متر در چهار راه حصارك ونیاوران دارای سالن و نهارخوری دفتر سه‌اطاق خواب اطاق خدمه با تلفن و شوفاژو استخر شنا ۳۹۷۸۴ بنگاه کوشان لاله‌زار

یکدستگاه آپارتمان ۵ طبقه
بمساحت تقریبی ۲۸۰ متر ۱۰۰۰ متر زیربنا که حدود ۵۰۰۰ تومان اجاره دارد واقع در اوایل خیابان بهار شخصی ساز بفروش میرسد طالبین بعداز ظهر ها از ساعت ۳الی ۷به‌تلفن ۷۲۸۸۱ مراجعه نمایند .
۱ـ۶ آ_۳۳۸۵

خریداری میشود
بورس اراصی جنت اباد
باغ‌فیض ـکن و هاشمی ـ گیشا ـ جاده کرج ـ کردان تلفن ۶۱۱۷۷۱
۱ـ۳۶ آ_۳۱۸۳

زمینهای ونك ودره قشلاق‌خریداریم خیابان پهلوی بازرگانی جلالی ۶۳۶۴۱۱
آ_۴۶۶۹۶ ۱ـ۲۵

دفتر براتی شمیران
خیابان پهلوی نارمك دوس ۸۵۲۰۷۵
۱ـ۳۶ آ_۳۰۱۸

بازرگانی‌نراقی ـ شمیران
۸۴۱۴۲
۱ـ۲۶ آ_۳۳۱۵

اراضی ندید یوسف‌آباد
خریداریم‌دفتر زهره ۶۲۲۳۸۰
۱ـ۵ آ_۳۳۴۲

اراضی یوسف آباد
خریداریم دفتر سلامت ۶۲۰۷۹۳
۱ـ۲۴ آ_۳۳۴۱

زمینهای عباس‌آباد خریداریم
خیابان پهلوی بازرگانی جلالی تلفن ۶۳۶۴۱۱
آ_۴۶۶۹۶

داودیه و دره قشلاق
بازرگانی بیستون ۷۷۱۱۶۱
۱ـ۱۰ آ_۳۰۷۰۱

پهلوی دره قشلاق‌داودیه
دروس ، مبارك‌آباد ،برادران‌عابدی ۷۷۰۴۷۷
۱ـ۲۶ آ_۳۲۸۹

برخیابان پهلوی
وتخت‌جمشید ، شاهرضا بلوار الیزابت یکقطعه زمین نیازمندیم‌دفتر براتی تلفن ۸۵۲۰۷۵
۱ـ۴ آ_۳۳۷۹

اجاره داده میشود
۶۷۱۴۱۴
اراضی داودیه چالهرز
دروس فروشنده و خریداریم ۷۷۰۶۹۹
۱ـ۲۶ آ_۳۳۹۱

«چنددستگاه آپارتمان
در بهترین نقطه خیابان‌تخت‌جمشید فوق‌العاده مدرن هر طبقه دارای ۵ اطاق و یك سالن بسیار بزرك‌قابل تقسیم و دو هال با بهترین تهویه مطبوع و دو دستگاه مدرنترین آسانسور . هر طبقه دو شماره‌تلفن مستقیم کف تمام اطاقها پارکت و دارای پارکینك مستقل ومشخصات فوق‌العاده‌اند برای اجاره موجود است .تلفن :۶۵۵۹۸ و ۶۱۳۱۴۰
۱ـ۵ آ_۳۱۲۵۵

برای ساختمان شما

رفع گرفتگی لوله ساختمان در ۲ دقیقه سازمان تراکم تلفن ۸۸۱۶۸۱

کلیه کارهای تعمیرات
ونوسازی ساختمان شما بطور نقده اقساط انجام می‌شود تلفن ۳۱۸۶۹
۱ـ۲۶ آ_۳۲۵۷

نقاشی جانفدا
با اقساط ۱۰ ماهه
تلفن ۷۸۱۱۷۷

معاملات پول

پول شرطی فوری نیازمندیم گرامی ۷۹۲۳۳۵

پول از یك میلیون ریال
بالا موجود ـ پاکپور ۲۲۷۲۹ و ۶۲۷۶۹۷

پول نیازمندیم‌سکاکی ۷۳۵۴۱
۱ـ۲۶ آ_۳۲۰۵

پول‌تومانی۲شاهی ۷۳۵۴۱
۱ـ۲۶ آ_۳۲۰۹

پول‌شرطی‌موجود تلفن۳۹۰۶۷
۱ـ۲۶ آ_۳۳۱۴۰

پول‌شرطی‌موجود تلفن۳۶۸۸۵
۱ـ۲۶ آ_۳۳۱۳

پول‌تومانی۲ شاهی ۶۲۸۰۹۰
۱ـ۲۶ آ_۳۰۳۳

نمایشگاههای مبل

پرده‌دوزی ارجمند ۳۷۳۷۰

مبلمان رسائی
سفارشات از قبیل سرویس اطاق خواب، دکوراسیون و تعمیرکاری نجاری ورنك کاری پذیرفته میشود. بمقن ۹۵۴۳۶۵
۱ـ۱۰ آ_۳۳۹۹

سازمانهای فنی و فرهنگی

تایپ فارسی و انگلیسی
با ۳۰ تومان شروع به یاد گرفتن
نقشه‌کشی برق‌وفشارقوی
رادیو تلویزیون
را در کلاس‌های‌مجهز وباتضمین موفقیت قطعی و گواهی رسمی بیاموزید کارو آموزش بین‌المللی وشاهرضا تلفن ۶۹۶۹۴
۱ـ۲۰ آ_۳۲۴۷

برای استخدام فوری
درآموزشگاه فانز ماشین‌نویسی را با متد جدید بیاموزید شاه‌آباد اول اکباتان تلفن ۳۵۷۵۷
۱ـ۱۳ آ_۳۱۷۱

تدریس خصوصی

انگلیسی خصوصی۶۲۹۵۱۷
۱ـ۲۰ آ_۳۳۴۳

ماهی سی تومان
زبان انگلیسی وآلمانی باتضمین موفقیت تلفن ۶۹۶۹۴
۱ـ۲۲ آ_۳۲۳۶

انگلیسی توسط‌بانوی‌انگلیسی
پهلوی تلفن های ۴۷۱۴۱ و ۴۲۰۸۶ .

ریاضیات و دروس ابتدائی ۷۶۳۱۰۶
۱ـ۴ آ_۳۱۳۸۹

تدریس خصوصی فرانسه
۴به‌بعد توسط تحصیلکرده‌فرانسه تلفن ۶۲۲۱۸۰
۱ـ۳ آ_۳۱۱۶۱

تدریس خصوصی زبان انگلیسی
بوسیله دبیر باسابقه فوق لیسانس از آمریکا
تلفن ۴۶۲۱۱ از ۹ صبح تا۴ بعداز ظهر .
۱ـ۳ آ_۳۱۰۸۱

کلیه دروس ابتدائی
تاسیکل اول وسیله مربی ورزیده زن ومرد در منزل تدریس میشود .
تلفن ۷۳۰۳۹
۱ـ۱ آ_۳۳۹۵

پانسیون

پانسیونی در موقعیت عالی
بعلت مسافرت واگذار میشود
تلفن ۶۱۲۴۷۶
۱ـ۵ آ_۳۳۹۲

کرایه

شرکت شبانه روزی‌نادر
اتومبیلهای سواری کرایه آخرین مدل با راننده داخل و خارج تهران خیابان روزولت خیابان دیبا شماره ۹۱۹۳ تلفنهای ۷۶۲۴۲۹ و ۷۶۲۸۷۸
۱ـ۲۶ آ_۳۳۹۶

جهان تاکسی سرویس‌دارای
اتومبیلهای سواری آخرین‌مدل بارانندهای‌آشنا بزبانهای‌خارجی برای داخل و خارج شهر ـخیابان سپهبد زاهدی (فیشر آباد) شماره۴۸ تلفن ۴۷۰۰۰ و ۶۹۶۹۴

اتو لوکس
اتومبیل های تشریفاتی باراننده برای داخل و خارج تهران میدان فردوسی ۴۴۶۰۵ و ۶۱۱۲۷۰
۱ـ۲۶ آ_۳۳۸۱

رفع گرفتگی برنوع لوله ساختمانی
بادستگاه تراکم هوا ـ تلفن ۷۸۷۲۷

واگذار میشود

موسسه نیازمندیهای‌خارجیان
خانه شمارا بخارجیان اجاره‌می‌دهد تلفن ۷۶۱۷۲۳ ـ ۷۶۰۰۱۱
۱ـ۲۶ آ_۳۲۴۲

تلفن ۴۰۰۰۰ و ۶۰۰۰۰
مخصوص اجاره منازل بخارجیان
۳۲۶۳ آ_۲۶

آژانس خانه بهتر
اجاره بخارجیها ۶۲۷۹۹۵
۱ـ۵ آ_۴۸۹۰

سازمان تعاون
منازل شما را باشخاص ایرانی‌و خارجی اجاره میدهد تلفن ۴۵۰۵۷
۱ـ۲۶ آ_۳۲۱۵

اجاره جهت خارجیان
مستغلات شمارا در شمال شهر اجاره میدهیم تلفن های ۶۱۲۹۶۴ و ۴۹۷۱۳
آ_۳۳۸۸

آپارتمان شش اطاقی
باتمام وسائل و تلفن مستقل خیابان پهلوی کوی نوربخش اجاره داده میشود .
آ_۳۳۸۴

واگذار میشود

عینك‌سازی مهتاب در خیابان منوچهری جنب کوچه ژاندارك برای هرشغلی‌واگذار میشود بتلفن ۶۸۱۰۱ مراجعه شود .
۱ـ۱۰ آ_۳۳۱۸

« مغازهٔ بزرك و زیبائی
در بهترین نقطه شهر و در قسمت هم‌کف یکی‌از مهمترین ساختمان های شهر واقع شده و بمساحت ۳۵۰ متر که دارای بیش از پنج متر ارتفاع است واگذار میشود طالبین لطفا به شماره های ۶۱۳۱۴۰ ـ ۶۵۰۹۸ مراجعه فرمایند».
۱ـ۵ آ_۳۱۴۲۷

فروش اتومبیل

اتومبیل پیکان تلفن ۲۸۲۸۱
فروشگاه اتومبیل پرویز خیابان ری میدان شاه تلفن ۲۹۵۴۸

«تعداد قابل توجهی‌ماشین
آلات راهسازی از آخرین سیستم‌و بهترین مارك که اکثرا مقدار خیلی کمی کار کرده‌اند آماده فروش دارد لطفا به تلفن های ۶۱۳۱۴۰ ـ و ۶۵۰۹۸ مراجعه فرمائید».
۱ـ۵ آ_۳۱۴۲۵

بنز ۱۹۰ مدل ۵۸
بادوتومان فاکتور تعمیر موتور فروشی ۳۸۱۶۸
آ_۳۱۸۰۵

فولکس‌واگن مدل ۶۱
اوکازیون جالب : فولکس‌واگن متعلق به شخص خارجی با وضع مرتب و بسیار تمیز آماده فروش است . برای بازدید صبحها ازساعت ۸تا۱۲ به تلفن ۸۵تا ۶۱۲۲۸۱ فرعی ۱۲۰ مراجعه فرمائید .
آ_۵۰۲۶۰

مرسدس بنز نو اس ۲۵۰ مدل ۶۷
سفید رنك باتودوزی قرمز فقطبا ۵۴۰۰ کیلومتر کارکردبدون‌واسطه بفروش میرسد تلفن ۶۹۵۹۲ بین۶ تا۱۰ بعداز ظهر
۱ـ۲ آ_۳۱۶۸۵

دکتر مسدد گواهینامه‌از آمریکا

درمان قطعی بیماریهای مقاربتی ـ زنان مجاری ادرار دروازه دولت ۳۴۳۸۹

بیماریهای آمیزشی مجاری‌ادرار
میدان بهارستان‌خیابان صفی‌علیشاه
دکتر یحیی صدری

بیماریهای معده، کبد، روده
بواسیر بدون عمل جراحی‌دکتر رفیعی متخصص از دانشگاه پاریس خیابان جامی اول کوچه پاریس تلفن ۴۸۱۸۹

دکتر عباس جناب زاده
امراض مقاربتی و مجاری ادرار خیابان‌منوچهری‌مقابل کوچه‌ژاندارك

دکترمعانی
بیماریهای آمیزشی و مجاری ادرار خیابان فردوسی مقابل بانکملی پس‌انداز

دکترهاشم رستگار ۷۴۸۱۶
درمان زخم معده ، روده نامتد جدید فوزیه اول شهناز پدیرائی ۴تا۹ شب

بیماریهای آمیزشی مجاری‌ادرار
متخصص امراض‌مقاربتی‌وجلدی ازپاریس‌خیابان پهلوی‌اول‌بزرگمهر

دکتر دانشگر
امراض مقاربتی و مجاری ادرار سپه مقابل بستخانه تلفن۳۰۲۴۱۶

دکتر مظهری
داخلی ـ رماتیسم ، الرژی
خیابان پهلوی شمال پارك ساعی ساختمان داروخانه پارس تلفن ۶۲۰۲۷۹ پذیرائی بعد از ظهر ها

امراض مقاربتی و مجاری ادرار فردوسی بالای‌کوچه صادق ۴۶۵۸۹
دکترپولوسا

دکتر فرنوش تلفن ۴۸۵۵۵
داخلی ـپوست ـ مقاربتی ـ گواهی نامه ازپاریس ـ امیریه اول منیریه

ترك تریاك و هروئین
دکتر اسلامدوست حشمت‌الدوله چهارراه گلشن ۴۸۳۲۳ و ۶۱۳۰۶۷

دکترنصرت‌اله‌گرجی۳۴۳۸۹
متخصص بیماری های‌خون وانواع کم‌خونیها از دانشگاه پاریس دروازه دولت

معالجه‌فلج باروش هموپاتیك
منحصر بفرد در ایران دکتر بهره‌مند سعدی کوچه شمالی بیمه تلفن ۳۰۱۱۷ و ۸۶۴۲۸

ترك تریاك و هروئین
دکتر صفایی با ۳۹ سال سابقه و متد جدید بستری‌وسرپائی‌سعدی شمالی جنب‌بانك بیمه تلفن۳۰۴۱۵۴

دکتر نبوی متخصص‌چشم
خیابان پهلوی پائین چهارراه شاه کوچه ملك ۳ـ۵ بعداز ظهر

بواسیر بدون جراحی ،فیستول، فیسور بامتد موثر دکتر عباس‌نیك نژاد گرگان جنوبی ـ گرامی ۱و۴۴ پذیرائی عصرها

دکتر محسن هاشمی
متخصص بیماریهای داخلی و اعصاب از آلمان خیابان کاخ ۱۵۲ مقابل سوپر کاخ ۴تا۷ بعدازظهر تلفن ۶۱۳۹۰۹

ترك تریاك دکتر رحمانی
متخصص امراض اعصاب ، روح از دانشگاه لندن خیابان پهلوی بالاتراز خیابان امیراکرم تلفن ۴۵۱۱۴

دکتر قیصر تلفن ۷۶۵۶۱۴
متخصص فیزیوتراپی از کهنهك درمان فلج‌ها ـ دردهای عصبی ـ غدهلانی ورماتیسم ـسیاتیك ـتخت جمشید چهارراه بهار کوچه آفتاب

دکتر صدوقیان تلفن ۶۶۸۹۰
جراح و متخصص بیماری های چشم عضو انجمن کالج بین‌المللی جراحان چهارراه پهلوی (سپه)

دکترسیدمحمدکاظم‌طباطبائی
تجریش متخصص و استادیار بیماری های داخلی ، میدان سرپل اول مقصودبك تلفن ۸۵۳۵۶

داروخانه‌ها

داروخانه شبانه روزی تخت جمشید
درتمام ساعات‌شبانه‌روز درخدمت شما است تلفن ۶۸۱۰۱ و ۶۷۸۴۳

داروخانه مهران‌تلفن ۹۰۴۰۷
شیروخورشید چهارراه استخر

برنامه سینماها

این ملك مسروك شده ـ رنگی ـ ناتالی وود ـ چارلز مولن‌روژ (۷۲۹۲۹) گلدن‌سیتی (۶۱۳۲۶۹) ۱۱ـ ۳ر۳۰ ـ ۶ر۳۰ ـ ۷ر۳۰ ـ ۹ر۳۰ مهتاب (۴۷۷۷۷) ۱۰ر۳۰ ـ ۳ ـ ۵ ـ ۷ ـ ۹ دیانا (۴۷۳۶۵) ۱۰ـ ۱۲ ـ۲ ـ ۴ ـ۶ ـ ۸ ـ۱۰ اسکار (۹۵۰۸۹۸) زهره (۳۰۴۸۰۸) ۳۰ر۱۰ ـ ۲ر۳۰ ـ ۴ر۳۰ ـ ۶ر۳۰ ـ۸ر۳۰ برلیان (۳۳۵۳۵) ۱۰ ـ ۱۲ـ ۲ ـ ۴ ـ ۶ ـ ۸

دام ـ پاناویژن ـ رنگی ـ ریتاتوشینگهام پولیدور (۶۴۵۸۵) ۱۱ ـ ۳ر۳۰ ـ ۵ر۳۰ ـ ۷ر۳۰ ـ ۹ر۳۰ سعدی (۳۶۴۶۸) ۳۰ر۱۰ ـ۲ر۳۰ـ ۴ر۳۰ ـ۶ر۳۰ـ ۸ر۳۰ کاپری (۴۸۴۰۱) ۱۱ ـ ۳ ـ ۵ ـ ۷ ـ ۹

۲ ملوان و یك ژنرال ـ چیچو ـ و فرانکو سینه‌موند (۴۸۳۲۲) ۱۱ـ ۳ر۳۰ـ ۵ر۳۰ـ ۷ر۳۰ـ ۹ر۳۰

مرد ستیزه جو ـ سینماسکوپ ـ رنگی ـ فردکانو ـ رویال (۴۹۷۸۵) ۱۱ ـ ۳ ـ ۵ ـ ۷ ـ ۹ حافظ (۳۴۰۷۴) ۱۰ ـ ۱۲ـ ۲ ـ ۴ ـ ۶ ـ ۸ متروپل (۳۹۴۱۰) ۳۰ر۱۰ ـ ۲ر۳۰ ـ ۴ر۳۰ ـ ۶ر۳۰ ـ ۸ر۳۰

شکوه جوانمردی ـ رنگی ـ فردین ـ فروزان ـ ظهوری اونیورسال (۶۶۹۵۳)یاسیفیك (۷۳۳۱۱) ۱۱ ـ ۳ ـ ۵ ـ ۷ر۱۵ـ ۹ر۳۰ ایران (۳۶۳۵۴) تهران (۳۸۱۶۵) نپتون (۷۶۰۱۳۶) مونت‌کارلو (۷۹۷۴۱) ۳۰ر۱۰ ـ ۲ر۳۰ ـ ۴ر۳۰ ـ ۶ر۳۰ ـ ۸ر۳۰ الوند (۵۵۵۳۸) کیهان (۹۲۳۶۰) ژاله (۳۰۴۱۲۰) پارسادگاد (۷۹۲۷۸۲) ۱۰ ـ ۱۲ ـ ۲ ـ ۴ ـ ۶ ـ ۸

ازعشق تاهوس ـ سینماسکوپ ـ رنگی ـ راکل‌ولش ـ امپایر (۶۳۹۴۲) ریولی (۷۵۷۷۷۷) ۱۱ر۱۵ ـ ۳ر۳۰ ـ ۵ر۳۰ ـ ۷ر۳۰ ـ ۹ر۴۵ سانترال (۴۸۶۸۶) ۱۱ ـ ۳ ـ ۵ ـ ۷ ـ ۹ تاج (۳۳۰۶۴) ۳۰ر۱۰ ـ ۲ ـ ۴ ـ ۶ ـ ۸ ـ ۱۰ اسکار (۹۵۰۸۹۸) زهره (۳۰۴۸۰۸) ۳۰ر۱۰ ـ ۲ر۳۰ ـ ۴ر۳۰ ـ ۶ر۳۰ ـ ۸ر۳۰ برلیان (۳۳۵۳۵) ۱۰ ـ ۱۲ـ ۲ ـ ۴ ـ ۶ ـ ۸

رؤیا و «خطر مرك !استعمال دخانیات ممنوع
تالار ۲۵شهریور (۲۵۴۴۴) شروع ۸ بعدازظهر

سوء تفاهم ـ رنگی ـ کنتونی‌کوایل ـ جورجیامول آتلانتیك (۶۲۷۱۷۱) ۱۱ـ۳ر۳۰ـ ۵ر۳۰ـ ۷ر۳۰ـ ۹ر۳۰

۱۲ مرد خبیث ـ رنگی ـ ۷۰ میلیمتری ـ لی‌ماروین پارامونت (۴۸۳۲۱) ۱۰ر۴۵ .. ۲ر۴۵ ـ ۶ ـ ۱۵ر۹

دانه‌های شن ـ رنگی ـ ۷۰ میلیمتری ـ استیومك‌کوئین دیاموند (۶۲۸۴۰۰) ۱۰ر۴۵ ـ۲ر۳۰ـ ۶ـ۳۰ر۹

مردی بنام داگر ـ رنگی ـ پل‌مانتی ـ تری‌مور ـ جن‌موری رادیوسیتی (۴۳۳۲۰) ۱۱ر۱۵ـ ۳ر۳۰ـ ۵ر۳۰ـ ۷ر۳۰ـ ۹ر۳۰ نیاگارا (۶۵۳۰۷) ۱۱ر۱۵ـ ۳ـ۵ـ ۷ـ ۹ب.ب (۶۹۶۴۱) ۱۰ر۴۵ـ ۲ـ۴ ـ ۶ـ۸ـ۱۰ ادئون (۳۸۱۱۸) آستارا (۸۴۰۲۲) ۱۰ر۳۰ ـ ۲ر۳۰ـ ۴ر۳۰ـ ۶ر۳۰ ـ ۸ر۳۰

آخرین‌قطار گان‌هیل ـ رنگی ـ کرك داگلاس تخت‌جمشید (۴۳۵۵۰) ۳ـ۵ـ۷ـ۹

اسپارتاکوس ـ سینماسکوپ ـ رنگی ـ کرك‌داگلاس کسری (۷۵۶۹۳۹) ۱۱ـ ۲ر۴۵ـ ۶ـ ۱۵ر۹

در دام عشق ـ رنگی ـ کاترین اسپاك مازستیك (۶۸۴۶۱) ۱۱ ـ ۳ ـ ۵ ـ ۷ ـ ۹

باعشق ولی‌تنها ـ سینماسکوپ ـ رنگی ـ کاترین‌اسپاك آریا (۳۹۸۸۴) ۹ـ ۱۱ـ ۱ـ ۳ـ ۵ـ ۷ـ ۹

ولگردها ـ سپهرنیا ـ گرشا ـ متوسلانی پلازا (۴۴۲۵۵) ۱۱ ـ ۳ ـ ۵ ـ ۷ ـ ۹ دنیا (۳۳۸۱۲) ۳۰ر۱۰ ـ ۲ر۳۰ ـ ۴ر۳۰ ـ ۶ر۳۰ ـ ۸ر۳۰ نادر (۳۹۰۹۵) ۹ ـ ۱۱ ـ ۱ ـ ۳ ـ ۵ ـ ۷ ـ ۹ مراد (۷۳۳۸۲) ۱۰ ـ ۱۲ر۳۰ ـ ۲ر۳۰ ـ ۴ر۳۰ ـ ۶ر۳۰ ـ۸ر۳۰ فلور (۲۸۰۹۶) ۱۰ ـ ۱۲ ـ ۲ ـ ۴ ـ ۶ ـ ۸ جهان (۶۰۳۵۰) ۹ ـ ۱۱ ـ ۱ ـ ۳ ـ ۵ ـ ۷ ـ ۹ کارون (۹۵۱۶۵) ۱۰ ـ ۱۲ ـ ۲ ـ ۴ ـ ۶ ـ ۸ ماندانا (۷۹۹۸۲) ۲ر۳۰ ـ ۴ر۳۰ ـ ۶ر۳۰ ـ ۸ر۳۰ ناتالی (۹۵۴۵۳۴) ۱۰ ـ ۱۲ ـ ۲ ـ ۴ ـ ۶ ـ ۸ شرق (۵۴۰۲۴) ۳۰ر۱۰ ـ ۲ر۳۰ ـ ۴ر۳۰ ـ ۶ر۳۰ ـ ۸ر۳۰ رامسر (۵۲۰۶۰) ۹ ـ ۱۱ ـ ۱ ـ ۳ ـ ۵ ـ ۷ ـ ۹

جانور ـ رنگی ـ شمی کاپور فری (۹۵۲۳۳۶) ۹ـ ۱۱ ـ ۱ر۳۰ ـ ۴ ـ ۶ر۳۰ ـ ۹

دختریهودی ـ میناکوماری مشعل (۳۳۸۲۶) ۱۰ـ ۱۲ ۲ـ ۴ـ ۶ـ ۸

کمدین‌ها ـ سینماسکوپ ـ رنگی ـ الیزابت تیلور گلدیس (۶۲۸۷۱۳) ۱۱ ـ ۲ ـ ۴ر۳۰ ـ ۷ ـ ۹ر۳۰ بزبان اصلی

قیام بزرك سرخپوستان ـ ۵ مامور در فضا البرز (۳۰۴۲۵۸) ۸ر۳۰ ـ ۱۱ر۳۰ـ ۲ر۳۰ـ ۵ر۳۰ـ ۸ر۳۰

مرد ستاره طلائی ـ سینماسکوپ ـ رنگی ـ گلن‌فورد پردیس ۳۰ر۱۰ـ ۱۲ر۳۰ـ ۲ر۳۰ـ ۴ر۳۰ـ ۶ر۳۰ـ ۸ر۳۰

معجزه ـ بیك‌ایمانوردی ـ ظهوری ـ فرانك ری (۲۲۵۷۸) ستاره (۵۸۷۲۱) پرسپولیس (۵۸۱۰۸۳) ۱۰ر۴۵ـ ۱ـ ۳ر۱۵ ـ ۵ر۳۰ ـ ۷ر۴۵ ـ ۱۰ المپیا (۹۱۷۹۶) میامی(۷۴۳۲۹) ۹ ـ ۱۵ر۱۱ ـ ۱ر۳۰ ـ ۴ ـ ۶ر۳۰ ـ ۹ رکس (۳۵۲۹۳) آسیا (۴۲۹۰۹) همای (۶۹۶۶۴) تیسفون (۹۳۸۸۲) ۳۰ر۱۰ ـ ۱۲ر۴۵ـ ۳ ـ ۵ر۱۵ ـ ۷ر۳۰ ـ ۹ر۴۵ پانوراما (۷۹۳۵۷۰) سیلوانا (۳۳۷۷۷) ۳۰ر۱۰ ـ ۲ ـ ۴ر۱۵ ـ ۶ر۳۰ ـ ۸ر۴۵

کلکسیونر ـ رنگی ـ استامپ ـ ساماناتاایگار بولوار (۶۰۲۹۲) ۱۱ـ۳ـ۵ـ۷ر۱۵ـ۳۰ر۹

یك دلار سوراخ شده ـ سینماسکوپ ـ رنگی ـ پارك (۳۹۶۳۷) ۹ ـ ۱۱ ـ ۱ ـ ۳ ـ ۵ ـ ۷ ـ ۹

کت بالو ـ رنگی ـ لی‌ماروین ـ جین‌فاندا شهاب ۱۰ـ۱۲ـ۲ـ۴ـ۶ـ۸

سالن مدوآرایش

بوتیك ال ELLE
چهل متری ابوالنصر تلفن ۶۴۳۲۸۴
۱ـ۳۶ آ_۳۱۷۵

مزون غزاله
خیابان قدیم شمیران بالاتر از سینمامولن‌

۴۵۰ زن

۶ ـ زنان حقوق بگیر

در وزارت دارائی

گزارش از : عاطفه گرگین

زنان

زنان وزارت دارائی از مردان میخواهند به آنها بچشم همکار نگاه کنند

زنان قدیمی وزارت دارائی ازمزایای مساوی بامردان بهره‌مند نیستند

از ۱۲ هزار کارمند وزارت دارائی بیش از پنج در صد آنها زن هستند

درسالهای اخیر ازبانوان لیسانسیه اقتصاد و بازرگانی در قسمت حسابداری و مالیاتی استفاده شده است . بین زنان و مردانی که اینك در وزارت دارائی استخدام میشوند تبعیض زیادی دیده نمیشود لکن باید گفت :

بانوان تحصیلکرده که سابقا باستخدام وزارت دارائی درآمده‌اند تبعیض زیادی رابین خود و همکاران مرد مشاهده کرده‌اند. اصولا دروزارت دارائی از خانمها در ماشین‌نویسی و دفترداری استفاده میشود وامیداست که در آینده اولیای امور توجهی بیشتر بوضع زنان کارمند چه ماشین‌نویس و چه کارمند بنمایند .

زرین تاج معینی

دکتر زهرا سرشته

عزیزه توحیدی

* بالاترین مقام

در حال حاضر تعداد کارمندان زن در وزارت دارائی در حدود ۴۵۰ نفر میباشد که ۲/۳ آنان یعنی ۳۰۰ نفر ماشین‌نویس هستند . این وزارتخانه تنها یك دکتر و ۱۵ لیسانسیه زن بخود دیده . **در بین خانمها بالاترین مقام را خانم «ایلیاوی» در معاونت اداره کل تطبیق اسناد و تعهدات وزارتخانه بعهده دارد .**

* مزایای کمتر

عده‌ای از خانمهای وزارت دارائی براین عقیده هستند که از مزایای مساوی با مردان بهره‌مند نیستندو توجه کمتری به وضع آنها میشود در مصاحبه ایکه با پنج تن از زنان وزارت دارائی بعمل آمد نظر آنها نسبت به وضعی که در این وزارتخانه دارند چنین بود .

* قدیم و جدید

خانمها : زرین تاج معینی ، عزیزه توحیدی لیسانسیه و دکتر زهرا سرشته معتقد بودند در استخدامهای جدید این وزارتخانه از نظر سمت، مزایا و حقوق بین زن و مرد تفاوتی وجود ندارد لیکن خانمهای قدیمی وزارت دارائی باداشتن سابقه ممتد وتحصیلات عالیه ازمردانی که تحصیلات وسابقه خدمتی برابر آنها دارند عقب‌تر می‌باشند .

در وزارت دارائی تفاوت بین یك خانم لیسانسیه با داشتن ۲۰ تا ۲۵ سال سابقه خدمت ویك آقای لیسانسیه که ده سال سابقه خدمت دارد بسیار زیاد است . مثلا آقای ایکس درخلال ده سال سابقه خود مراحل ترقی را طی کرده و حد اقل بعنوان ریاست اداره منصوب شده‌است ولی خانم...

ایکس پس از ۲۰ سال خدمت و با همان تحصیلات ازحداکثر یك ریاست دایره بیشتر ترقی نکرده با وجود آنکه مدیریت و تسلط برکار خانم ایکس بیش از مرد رقیب بوده‌است. متاسفانه خانمهای قدیمی و تحصیلکرده چون در اقلیت میباشند مصادر امور توجهی بحال آنان نمی‌کنند .

* مشکلات اساسی

درباره مشکلات اساسی ازاین سه خانم سئوال شد گفتند :

زنان وزارت دارائی مانند همه زنان کشوردد نظام خانوادگی وظایف و تکالیفی برعهده دارند مانند سرپرستی امور خانه و تربیت فرزندان که یك الزام طبیعی، اجتماعی و قانونی است بنا براین وقتیکه تحت این الزامات آنها موظف بشرکت درکار وسرپرستی خانه هستند لذا باید تسهیلاتی برای آنها فراهم کرد از جمله تاسیس مهد کودك برای نگهداری کودکان شیرخواره آنها است .

* مینو نوروزی

یکی دیگر از خانمهائی که گفتگوئی با ایشان داشتیم خانم مینو نوروزی است که دد سال ۱۳۳۳ استخدام شده‌اند و در حال حاضر رئیس اداره دفتر کل اطلاعات و روابط عمومی میباشند . دد برابر سئوال آیا در این وزارتخانه تبعیضی بین زنان شاغل با مردان وجود دارد یانه گفتند : در کدام وزارتخانه واداره تبعیضی وجود ندارد . **به کارمندان قدیمی زن در وزارت دارائی مشاغلی متناسب با میزان معلومات واطلاعات وتحصیلات آنان در مقام مقایسه باکارمندان مرد واگذار نمیشود .** در جواب سئوال بنظر من مشکل فراوان است و مشکل زنان کارمند چیست گفتند : بزرگترین آنها اینست که مردان حاضر نیستند زن را بچشم یك همکار همانطور که بیك همکار مرد نگاه میکنند ببینند . در محیط کار هنوز مردان، کارمند زن را بچشم زن نگاه میکنند نه همکار .

آنچه خانم مینو نوروزی در این زمینه گفتند تقریباگله اکثر خانمهای **این وزارتخانه ازمردان کارمنداست.**

آی تاکسی

بچه و سیگار

..وایندو خانم مسافر امروز تاکسی من بهم می گفتند :

ـسابق براین می گفتندرادیو و تلویزیون و کتاب وسایلی برای تربیت بهتر فرزندان ما است اما امروز واقعا وضع برعکس شده وهرروز بطریقی ازاین وسایل ضرر فراوان و ناراحتی های بسیارمی بینیم .

ـیعنی میگوئی چه شده ؟

ـچه می‌خواستی بشه ، این مرتضی پسر کوچك من که تاحالا یواشکی و بدور ازچشم ما سیگار می کشید . حالااین بچه ۷ ساله جلوی چشم ما سیگار میکشه و خجالت هم نمیکشه. چطوری سیگار کشیدنش علنی گردید .؟

ـهیچی یه‌روز که دیدیم سیگار بدهنش است بهش پرخاش کردیم ولی خیلی خونسرد گفت جونی ... آدامسه !! ووقتی نگاه کردیم دیدیم واقعا آدامسه ، از این آدامسهائی که این روز ها به صورت سیگار در آمده .

ـخوب دیگه چی شد ؟

ـقربونت از آن روز که بدین طریق جلوی ما سیگار کشید شرمش از بین رفت و حالا سیگار راستی راستی را جلوی چشم همه‌ی مادود میکنه.

ـچه باید کرد؟ اینهم نتیجه تبلیغات تلویزیونی است که کودکان به‌خوردن آدامس، آنهم آدامسی بشکل سیگار علاقمند شوند !

سرطان رحم رادهسال زودتر میتوان تشخیص داد!

« امروزه‌ما میتوانیم آثارمقدماتی پیدایش سرطان رحم را شش تاده سال‌قبل از بروز واقعی آن‌تشخیص بدهیم » .

این نظریه را پرفسور «تزینسر» محقق آلمانی ، در کنگره‌ی اخیر تشخیص های پزشکی‌در کلن‌اعلام داشت . تشخیص پیش آگاهانه سرطان ، بویژه سرطان رحم ، مهمترین موضوع مورد بحث کنگره‌ی نامبرده بود .

بزرگترین لابراتوارهای‌تحقیقات سلولی آلمان فدرال در کلن قرار دارند و مدت بیست سال است، که رشته‌ی علمی زیتولوژی ، یعنی آن شعبه‌ی اختصاصی از بیولوژی که تحقیقات درباره‌ی سلول های بدن را بعمل می‌آورد ، در خدمت مبارزه‌ی با سرطان فعالیت‌میکند.

طی ده سال اخیر نمونه های سلولی بیش از ده میلیون نفرزن در لابراتوارهای کلن تحت بررسی ومطالعه قرارگرفته‌و این‌بزرگترین رقم در معاینات احتمالی سرطانی در اروپا میباشد .

طریقه‌ی آزمایش بسیار آسان است . نمونه های سلولی از رحم گرفته و در لابراتوار رنك میشود و تحولات خاصی در سلول بررسی میگردد . این تحولات خاص‌مظاهر مقدماتی بروز آتی سرطان است . بدین ترتیب میتوان سالها قبل باحتمال پیدایش رحم وقوف حاصل نمود .

در صورت آشکار گشتن‌چنان مظاهری بایدبه‌عمل جراحی‌وبیرون آوردن رحم مبادرت کرد.این عمل جراحی فقط یك اقدام احتیاطی‌نیست بلکه در حقیقت زندگی زن مبتلا را نجات میدهد .

با قطع منشاء سرطان ، دراغلب موارد ، بیماری مذکور متوقف میگردد . **بطوریکه در کنگره‌ی نامبرده اعلام شد ، در ۹۴ در صد ازاین‌عملهای پیش آگاهانه‌بهبودی کامل‌حاصل شده‌است . درمواردی که تاخیر بیشتری در عمل شده ، شانس بهبود ۷۰ در صدبوده است و البته در مواردیکه زیاد در عمل تاخیر شود ، امید موفقیت ونتیجه زیاد نمیتوان داشت .**

بجهات نامبرده ، کنگره‌ی پزشکی کلن تصمیم گرفت بکلیه زنان ۳۵ تا ۸۰ ساله توصیه‌نماید، که اقلا سالی یکبار از سلول های رحمی خود آزمایش لابراتواری بعمل آورند .

پیکان طلا

جایزه بلیطهای مخصوص

امانه ملی

آب گرمکن رافقط بامارك

دوئوترم

بخواهید

نماینده انحصاری در ایران ـ شرکت سهامی فیروز ـ طهران

خیابان تخت جمشید شماره ۲۱۹ تلفن ۴۷۱۳۱

واحدهای

تهویه گرم

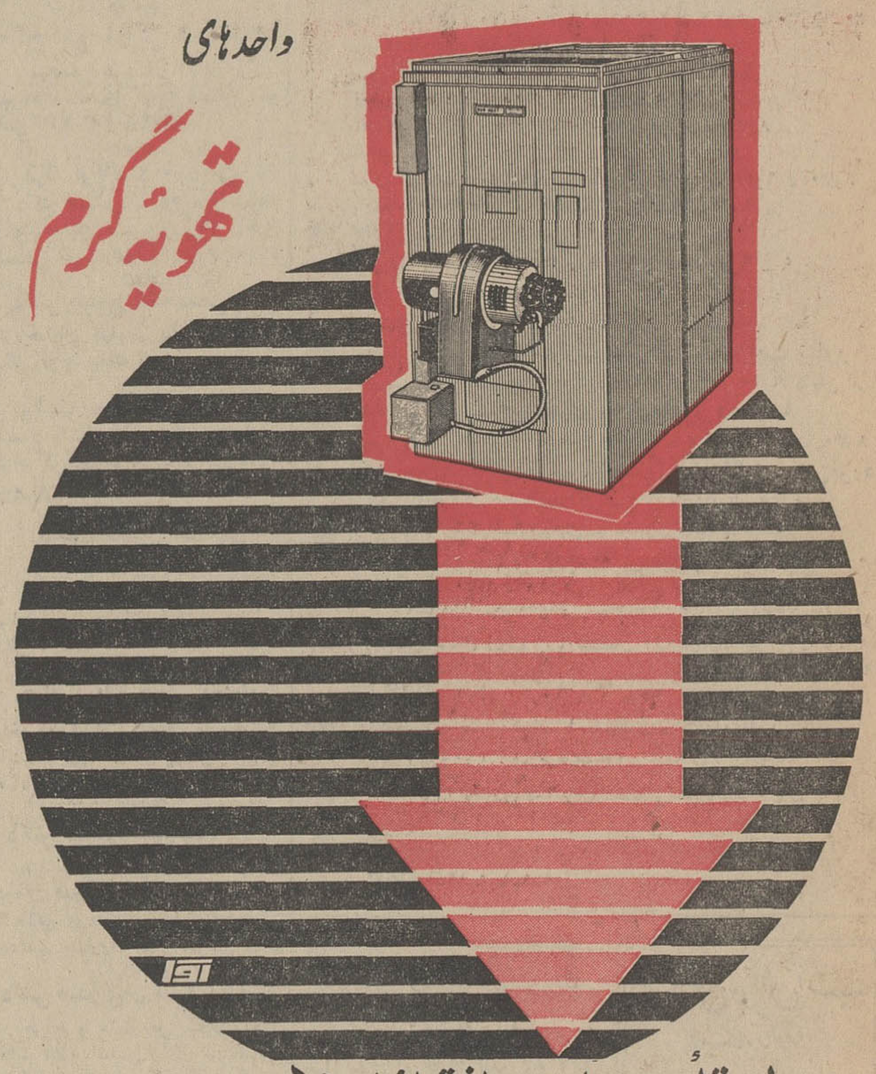

برای تأمین حرارت ساختمانهای خود

از مزایای منحصر بفرد واحدهای تهویه گرم «ساخت امریکا» با بهای مناسب وشرائط سهل استفاده کنید

تا ۳۰۰ متر زیربنا ۱۲۵۰۰ تومان

تا ۵۰۰ متر زیربنا ۱۵۵۰۰ تومان

برای اطلاعات بیشتر به :

شرکت سهامی ایران تکنو خیابان تخت جمشید ۲۹۲-۲۹۰ تلفن ۶-۷۵۶۸۶۴ مراجعه فرمائید

دستور وزارت دارائی درباره :

تجدید نظر مالیاتی در نقاطی که نماینده دادگستری وجود ندارد

امروز سخنگوی وزارت دارائی دارائی صادر کننده رای تابع آن اظهار داشت چون بسیاری‌ازادارات میباشد ارسال دارند .
دارائی‌بعلت‌نبودن‌نماینده‌دادگستری در محل نمیتوانندبیش از یك کمیسیون‌حل‌اختلاف داشته‌باشند ، لذا وزارت دارائی به کلیه‌ادارات و پیشکاریها دستور داد درنقاطی که بیش از یك نماینده‌دادگستری وجود ندارد و امکان تشکیل کمیسیون حل‌اختلاف‌دیگری‌مقدور نیست پرونده هائی که باستناد ماده ۳۱۳ قابل تجدید نظر می باشند برای رسیدگی به هیئت حل اختلاف مالیاتی به شهرستانی که

سازمان ملل متحد به‌طرحهای توسعه اقتصادی ایران کمک میکند

شورای‌اداری‌برنامه توسعه‌سازمان ملل متحددر آخرین جلسه خود طرح مربوط به بعضی از کشور های عضو سازمان ملل متحد را تصویب کرد بموجب این‌طرح برای برنامه‌مطالعات زمین شناسی که کل هزینه آن ۱ر۹۵۹ر۳۰۰ دلار میباشد ، سازمان ملل ۶۸۹ر۳۰۰ دلار کمك میکنند .

همکاریهای اقتصادی

همچنین در زمینه طرح تربیت کارمندان که هزینه کل آن ۹ر۹۱۲ر۷۰۰ دلارمیباشد سازمان‌ملل متحد ۱ر۶۵۱ر۷۰۰ دلار به ایران‌کمك مینماید .
شورای مزبورجمعا ۹۵ طرح‌جدید رابرای سال ۱۹۶۸ امضاء کرده‌است که بالاترین رقمی است که‌تاکنون به امضاء میرسد .
مجموع کمك سازمان ملل به این طرحها ۲۸۸ میلیون دلار است که به ۷۰ کشور درحال‌توسعه تعلق میگیرد.

کارخانه های تهیه مواد مورد نیازفرش باید در مراکز صنعت قالیبافی دائرشود

مراکز و مناطق تولید مواد خام فرش که باید زیر نظر شرکت فرش اداره شود تعیین خواهد شد .
امروز یك مقام مطلع در این زمینه بخبرنگار ما اظهار داشت شرکت سهامی فرش ایران مناطق و مراکز فرش‌بافی را که محتاج به تاسیس کارخانه های ریسندگی پشم و رنگرزی خامه مورد نیاز است‌تعیین خواهد کرد وبدین علت صدور پروانه تاسیس این نوع کارخانه‌ها برای‌تهیه‌مواد اولیه و مواد خام مورد نیازصنعت فرش در مناطق غیر فرش بافی ممنوع میگردد .

صادرات کشور در ۱۵ روز اول دیماه جاری

درنیمه‌اول‌دیماه‌سال‌جای‌رصادرات از نظر وزن به ۳۹ هزار تن و از لحاظ ارزش بالغ بر ۷۹۷ میلیون ریال گردیده است . این مقدار نسبت بمدت مشابه سال گذشته ۶ هزار تن و از نظر ارزش ۲۷۶

صادرات

میلیون ریال افزایش داشته است.
مهمترین اقلام صادراتی ایران طی ۱۵ روز دیماه امسال عبارت‌بود از پنبه ۹ هزار تن بارزش ۳۲۶ میلیون ریال ، فرش ۲۵۹ تن بارزش ۹۲ میلیون ریال ، میوه های تازه و خشك ۳ هزار تن به ارزش ۸۷میلیون ریال،انواع‌پوست چرم و مصنوعات آنها ۴۰۳ تن‌به ارزش ۳۱ میلیون ریال ، کلوخه های کانی و معدنی ۶ هزار تن بارزش ۳۰ میلیون ریال وخاویار۹ تن بارزش ۱۷٫۵ میلیون ریال سایر اقلام دیگر صادرات از نظر ارزش به ترتیب اهمیت شامل کجاله و تفاله چغندر ، پشم و کرك و مو ، انواع کتیرا ، انواع روده ، ریشه شیرین بیان و زیره بود .

مبارزه با آفت‌نباتی

در نیمه اول دیماه ۴۶ بوسیله مامورین فنی سازمان حفظ نباتات در سطح ۶۹۸۴۰ هکتار با آفات پنبه مبارزه زراعی (زمستانی) و در روی ۱۴۷۵۰ اصله اشجار میوه مبتلا به آفت‌های مختلف مبارزه شیمیائی بعمل آمده است .
ضمنا ازطرف مامورین‌فنی‌اداره کل قرنطینه نباتی‌مقدار۱۲میلیون کیلو فرآورده های کشاورزی صادره بخارج معاینه و گواهی بهداشت نباتی و در روی ۹۰۰ میلیون کیلو فرآورده های کشاورزی وارده‌تشریفات قرنطینه انجام گردیده وهمچنین ۷میلیون کیلو تخم پنبه ضد عفونی شده است .

وام کشاورزی

بانك کشاورزی ایران در نه ماهه امسال رویهمرفته ۳۳۲۰ میلیون ریال بکشاورزان سراسر کشور وام پرداخت کرده که شامل موارد ذیل است .
برای مصارف جاری واحتیاجات فعلی ۱۵۹۶ میلیون ریال ، امور آبیاری ۳۸۶ میلیون ریال ،احداث وتکمیل باغها ۲۶۴ میلیون ریال ، عمران روستائی ۲۱۵ میلیون ریال، دامداری ، دامپروری و پرورش طیور ۶۴۲ میلیون ریال و برای سایر مصارف و اعتبار در حساب جاری ۲۵۸ میلیون ریال .

مخمل-دبیت-فاستونی-گازراصفهان

قرارداد خریدماشین‌ها وتجهیزات بارگیری بنادر بین‌ایران وشوروی امضاءشد

امضای قرارداد

قرارداد خرید ماشین هاوسایر وسایل تجهیزات بارگیری دربنادر بین آقای مهندس سلامت کفیل سازمان بنادر و کشتیرانی ونماینده بازرگانی دولت شوروی در تهران بامضاء رسید .
بموجب این قرارداد ایران جهت توسعه و تجهیزبندر پهلوی از شوروی معادل ۱۱۵ میلیون‌ریال تجهیزات مکانیکی تخلیه‌و بارگیری میخرد و این وسایل ظرف دو ماه آینده در بندر شمال مورداستفاده قرار میگیرد .
در حال حاضر میزان بارگیری روزانه بندر پهلوی ۱۲۰۰ تن کالای تجارتی است که با استفاده از تجهیزات جدید ظرفیت آن به ۴ هزار تن افزایش خواهدیافت .
ضمنا طرحهای دیگری راجع به بنادر شمال و قدرت و کشش‌جاده هاو سایر بنادر دیگر از نظر صادرات و واردات مورد بررسی است که با اجرای آنها در برنامه عمرانی چهارم کشور ظرفیت بنادر ایران بدو برابر فعلی افزایش خواهد یافت .

داد و ستد بازار اصفهان رونق گرفت

بازارشهرستانها

بازار اصفهان در هفته گذشته نسبت بهفته قبل از آن جریان بهتری داشت و روی‌بعضی از اقلام کالاها مختصر نوسان و تغییراتی مشاهده شد .
بازار انواع خشکبار ، دانه‌های روغنی ، قماش نخی محصول - کارخانه های داخلی، انواع‌سیمان، فلزات ، چای داخلی و خارجی انواع مسکوك رواج‌داشت وقیمت بعضی از اقلام کمی ترقی کردولی بازار پوست روده کتیرا ، آهن ، پنبه ، انواع پشم و کاغذ جریان عادی داشت و تغییر عمده‌ای در قیمت های آن بوجود نیامد .
بهای چند قلم از کالاها بشرح زیر بود .
خشکبار
مغز بادام شهری هرکیلو ۱۱۰ ریال ، مغز بادام تلخ ۴۵ ریال بادام محب علی ۱۹۰ ریال و بادام نجف آبادی ۲۵ ریال بود .
کتیرا
کتیرا مفتولی درجه یك هر کیلو ۸۵۰ ریال ، درجه دو ۷۲۰ ریال ، درجه سه ۶۰۰ ریال و کتیرای خرمنی درجه ۲۶ هرکیلو ۱۷۵ ریال معامله میشد .
آهن
آهن نبشی جور هر کیلو ۱۶ ریال ، آهن سفید ورق ۲۴ ریال تیرآهن ۱۵ ریال مظنه داشت .
پنبه
پنبه کوکرس دره گزی درجه یك هر کیلو ۵۴ ریال ،پنبه بومی ماشینی ۳۸ ریال ، پنبه فیلستانی ۵۴ ریال مظنه داشت .
مسکوك
ژرژ قدیم ۷۶۵ ریال ، پهلوی ۷۷۰ ریال ، ده مثقال نقره ۱۸۰ ریال و هر مثقال طلای تیزابی۴۳۰ ریال معامله میشد .

اقتصاد جهان

قرار داد خرید فسفات بین رومانی‌وسوریه‌امضاءشد

دیروز یك قرارداد خرید فسفات بین سوریه و رومانی به امضاءرسید بموجب این قراردادسوریه ۶۸۰هزار دلار فسفات‌به رومانی خواهدفروخت و در ازاء آن کالاهای صنعتی از رومانی خریداری خواهد کرد .

فروش پلوتونیم به‌فرانسه

هفته آینده قراردادی بین کانادا و فرانسه امضاء خواهد شد که بموجب آن کانادا یك میلیون دلار پلوتونیم به فرانسه خواهد فروخت وزیر بازرگانی کانادا بهمین منظور دیروز وارد پاریس شد .

۱۰۰ میلیون دلار از کمکهای خارجی آمریکا کاسته شد

جانسون دیروز از مشاور خود خواست تا نسبت به کسر یك‌میلیون دلار از کمك های خارجی امریکا اقدام کند . جانسون اظهار نظرکرد باید مشکلاتی که‌درراه تعادل پرداخت های امریکا وجود دارد ازبین برود.
جانسون خاطر نشان ساخت برای کاهش هزینه های امریکا و ایجاد تعادل درتراز پرداختهاباید درمصرف مواداولیه وکمکهائیکه به‌لار پرداخت میشود نهایت صرفه جوئی بعمل‌آید و ضمناکشور هائیکه کمك امریکا را دریافت میکنند ، باید بر خرید کالا های امریکائی بیفزایند .

در پیشگاه شاهنشاه آریامهر
بهره‌برداری‌ازنیروگاه بزرگ فرح آباد آغازگردید

***شاهنشاه‌فرمودند: نیروگاه فرح‌آباد نمونه‌ای‌ازمظاهر پیشرفت ایران‌نوین‌است**

نیروگاه فرح آباد از مظاهر پیشرفت ایران نوین است و نیروگاه کرج که تاسه سال دیگرساخته‌خواهد شد می تواند مظهر پیشرفته آنروز کشور باشد .

این مطلب را شاهنشاه آریامهر در مراسم آغاز بهره برداری از نیروگاه فرح آباد خطاب به‌آقایان نخست وزیر و وزراء بیان‌فرمودند.
کارخانه برق فرح آبادبزرگترین واحد تولید برق حرارتی است که نه تنها در ایران بلکه در خاور میانه بی‌نظیر است .
بیانات شاهنشاه آریا مهر در مورد این کارخانه حقیقتی است روشن که بدرستی عظمت و قدرت و اهمیت نیروگاه را نشان میدهد. باید این نکته نیز گفته شود که پیروی وزارت آب‌و برق‌و شرکت برق منطقه‌ای تهران از افکار و هدف های مترقی شاهنشاه‌آریامهر و کار منظم و بابرنامه مهندسان برق موجب اجرای سریع طرح نصب بزرگترین کارخانه برق حرارتی در جنوب پایتخت کشور ما شده است .
د راخبار دیروز جریان‌تشریف فرمائی شاهنشاه آریامهر را باین کارخانه نوشتیم و متذکر شدیم که در ساعت پانزده بامداد روز جمعه بیستم دیماه توربین های‌عظیم کارخانه باتشریف فرمائی‌شاهنشاه آریامهر بکار افتاد .
دراین مراسم آقای مهندس منصور روحانی وزیر آب ر برق گزارشی در مورد پیشرفت صنایع برق ایران بعرض رسانید و این گزارش بشرح زیراست .

*** آریامهر شاهنشاها**

هم‌اکنون که مقدم مبارك‌پیشوای دور اندیش ملت ایران به‌نیروگاه عظیم فرح آباد نزول اجلال می یابد دل هزاران سرباز گوش به فرمان شاهنشاه که در واحد های آب و برق در سراسر کشور عاشقانه منشور انقلاب و برنامه های آبادانی‌پیشوای‌دلسوزو عالیقدر خود را اجراء می کنند مالامال‌از شورو شعف است و جان‌نثارافتخار دارد که از طرف آنان خیر مقدم عرض نماید .

*** شاهنشاها :**

تا اواخر برنامه دوم آبادانی کشور صنعت برق بعنوان یك‌برنامه رفاه اجتماعی و با هدف تدارك روشنائی معابر و مصارف خانگی و احتمالا تجاری با سرمایه‌گزاری دولتی از طریق شهرداریهاوسرمایه بخش خصوصی با جمع آوری وجوهی از مصرف کنندگان‌فعالیت محدودی رابعهده داشت .

*** برق‌کلید مشکل اقتصادی**

در لحظه‌ای که تمام امکانات و منابع ملی تجهیز میشدوانقلابی در تمام شئون اجتماعی و سیاسی ما در شرف تکوین بود تا آثار سیاه و شوم عقب ماندگی را از چهره تابناك تاریخ گذشته ما بزداید هدف محدود تامین رفاه بیشتر قلیلی از شهر نشینان هرگز بابرنامه های وسیع آریامهر برای آبادانی ایران تطبیق نمینمود .
بحقیقت همزمان با انقلاب شاه و ملت در بهمن ۱۳۴۱ که‌اکثریت عظیم روستائیان و روستانشینان‌در ارزیابی های اجتماعی و سیاسی و اقتصادی مورد توجه قرار گرفتند اثر بارز نیروی برق در توسعه اقتصادی و اجتماعی روستا ها مطرح گردید و برای صنعت برق وتوسعه و تعمیم آن در صنایع وکشاورزی حساب‌جدیدی باز شدبو با الهام از دکترین آریامهر باین شرح :
«یکی دیگر از کوشش های‌اساسی «در راه بالا بردن سطح زندگی و «اقتصاد مملکت تولید و توزیع هر «چه بیشتر نیروی برق در سراسر «کشور است هدف نهائی ما این «است که این نیرو در تمام‌مملکت «بحد اکثر امکان تعمیم یابد وحتی «کوچکترین روستاهای کشور از «آن محروم نمانند زیرا این مسلم «است که نیروی برق در تمدن‌امروز «بشر مایه اصلی چرخ زندگی است «و هرقدر این نیرو در کشوری به «نسبت جمعیت آن بیشتر مورد «استفاده قرار گرفته باشد نشانه «آن است که آن‌ملت‌رشد بیشتری «یافته است .»
در سال ۱۳۴۳وزارت آب و برق بوجود آمد و بااجرای برنامه ملی کردن صنعت برق در کشور مرحله اساسی توسعه سریع این صنعت پایه گزاری شد بطوریکه در طول برنامه سوم ظرفیت تولید برق ازیك میلیون کیلووات‌به۱ر۹ میلیون کیلو- وات‌وطول‌خطوط انتقال نیروی‌برق از ۶۸۱ کیلو متر به ۲۰۴۰ کیلو متر وتولید انرژی برق از ۱ر۹ میلیارد کیلو وات ساعت در سال ۱۳۴۱ به ۴ر۸ میلیارد کیلو وات ساعت در سال ۱۳۴۶ افزایش یافت .

*** شاهنشاها :**

مصرف سرانه برق‌که در سال ۱۳۴۱ یعنی آغاز برنامه سوم معادل ۹۴ کیلووات ساعت بود در سال ۱۳۴۶ پایان برنامه سوم به ۳۰۰ کیلو وات ساعت در سال رسیده است و این ارقام نماینده یك رشد سالانه متوسط ۱۹ در صد در سال می باشد .
دربرنامه چهارم قدرت نصب شده‌به سه میلیون کیلووات ساعت و طول خطوط انتقال حدود ۸۵۰۰ کیلو متر و جمع کل تولید انرژی به ۱۲ میلیارد کیلووات ساعت خواهدرسید بطوریکه مصرف سرانه برق درسال ۱۳۵۱ برابر ۴۰۰ کیلو وات ساعت درسال خواهدگردید .
اکنون که‌با فرمان مبارك تاسیسات نیروگاه فرح‌آباد باقدرت ۲۵۰هزار کیلووات بدنبال ده ها و صد ها برنامه های آبادانی چشم گیر و قابل قیاس در سطح بین‌المللی‌آماده بهره برداری میشود از شکر این نعمت نمی توان گذشت که حمایت مشمر و عنایت بیدریغ خسروانه ضامن اصلی توفیق در کار بوده و حسن نیتی که مدیر عامل وسایر مدیران دستگاه برنامه ریزی‌مملکت در اجرای نیات شاهانه‌ابرازداشته‌اند همیشه یار و مدد کار مجریان‌طرح ها می باشد .
از پیشگاه مبارك استدعا دارد پس‌از استماع گزارش فنی که از طرف مدیر عامل شرکت برق منطقه‌ای تهران بشرفعرض خواهد رسید با افتتاح این تاسیسات و بازدید از قسمت های مختلف مهندسین و متخصصین و کارکنانی راکه با نهایت اشتیاق در انتظار زیارت شاهنشاه ملت پرور خود هستندقرین مباهات فرمایند .

جاوید شاهنشاه . پاینده ایران

*** گزارش مدیر عامل**

بعد از پایان بیانات وزیر آب وبرق آقای مهندس جالینوس‌مدیر عامل شرکت برق منطقه‌ای‌تهران‌گزارش فنی زیر را بعرض رسانید :

*** آریامهر شاهنشاها**

تحولات عظیم ایران و پیشرفت های بزرگی که در چند سال اخیر با رهبری شاهنشاه آریامهرنصیب‌مردم این سرزمین گردیده شرکت برق منطقه‌ای تهران رابر آن داشته‌تا کارگردان اقدامات مفید و ثمر بخشی باشد .
اینك گزارش ایجاد نیرو گاه‌فرح آباد که یکی از بزرگترین طرحهای انجام شده در زمینه توسعه صنعت برق عظیم ترین نیروگاه حرارتی خاورمیانه محسوب میشود و بفرمان شاهنشاه آریامهر بوجود آمده‌است بشرفعرض مبارك میرساند .

*** هدف طرح**

برای تامین برق پایتخت‌وایجاد نیروی محرکه صنایع و روشنائی شهر سه میلیون نفری تهران بیش از هر چیز نیاز به یك نیروگاه‌عظیم احساس میشد نیروگاهی که‌همواره در اجرای طرحهای سنگین وصنایع بزرك و کوچك حائز اهمیت می- باشد .

*** محل نیروگاه**

جهت ایجادنیروگاه فرح‌آبادبرق تهران از قطعه زمینی که بمساحت ۲۰۰ هزار متر مربع موجود داشت‌و متخصصین مربوطه‌آنرا مناسب‌جهت ایجاد نیروگاه تشخیص داده بودند استفاده گردید .

*** قرارداد**

دردیماه سال ۱۳۴۳ قراردادخرید واحدهای هشتاد و دو هزار و پانصد کیلووواتی باشرکت جنرال الکتریك امریکا منعقد گردید واز تاریخ ۱۵ فروردین ماه ۴۵ عملیات ساختمانی نیروگاه آغاز گردید .

*** مشاورین طرح**

درجریان انتخاب و خریدقطعات نیروگاه و بنای آن و همچنین در تغییرات ضروری و اساسی قسمت های‌مختلف طرح‌وپیاده کردن آنها تنها مهندسین و متخصصین ایرانی دخالت داشته‌اند .

*** هزینه طرح**

بهای خرید -حمل -نصب -بیمه- ساختمان - یدکی -زمین - تعلیم‌و تربیت متخصصین برابر ۲۷٫۵ میلیون‌دلار و۳۸۰ میلیون ریال‌جمعا برابر ۲۴۸۰ میلیون ریال شده‌است که مبلغ دلاری آن از محل وام‌بانك صادرات -واردات‌امریکا که‌توسط سازمان برنامه دریافت شده تامین گردیده و مبالغ ریالی آن را آن سازمان نقدا پرداخت نموده است.

*** قدرت تولید**

قدرت تولیدی نیروگاه دویست و چهل وهفت هزار وپانصد کیلووات می‌باشد بطوریکه سالیانه می‌تواند ۱٫۳ میلیارد کیلووات ساعت‌انرژی به‌شبکه سراسری کشور تحویل نماید .

تدارك نیروی انسانی

باتوجه به تکنیك پیشرفته‌ای‌که در ساختمان اجرای‌این نیروگاه‌بکار رفته . این نیروگاه توسط افرادی که‌با پایه تحصیلات متوسطه کلاس های تخصصی رادیده و آموزش‌لازم رادرخارج وداخل کشورفراگرفته‌اند اداره ومورد بهره‌برداری قرارخواهد گرفت واین مرکز برای تعلیم کار- کنان سایر نیروگاه ها در نقاط مختلف کشور آمادگی دارد .
هنگامیکه از نیروگاه فرح‌آباد بطور کامل بهره برداری گردد احتیاج به ۶۴ نفر بوده که ازاین‌عده ۹نفر مهندس و بقیه تکنیسین می- باشند .

شاهنشاها :

باکمال افتخار وسرافرازی به شرفعرض میرساند پیشرفت های حاصله نمونه‌ایست‌ازتلاش همه‌جانبه وزارت آب‌وبرق و واحد های اجرائی آن که در مدتی کوتاه با رهبری‌آن شاهنشاه بزرك بانجام رسیده است.
ازپیشگاه بیشوای دوراندیش و بیدار دل و بانی ایران نوین استدعا دارد باامازدید این نیروگاه خدمت- گذاران راماهی و مفتخر فرمایند.
جاوید شاهنشاه - پاینده ایران
پس از پایان بیانات آقای‌مهندس جالینوس مدیر عامل شرکت برق منطقه‌ای تهران شاهنشاه آریامهر مدت یکساعت از محوطه کارخانه بازدید فرموده و مهندسان و تکنیسین ها و استاد کاران و کارگران را مورد مرحمت قرار دادند .

*** پیشرفت**

تحولات و پیشرفتهای شگرف چند سال اخیر کشور ما و توسعه روز افزون صنایع و کشاورزی،

بقیه در صفحه ۱۶

ورزش

فوتبال قهرمانی باشگاههای اروپا

نورمبرک ـ منچستریونایتد ـ میلان آ ، ث ـ بنفیکا بزرگان هفته‌ای که گذشت

بیست وپنجمین روز مسابقات فوتبال باشگاههای دسته یك انگلستان بازهم با پیروزی مطلق تیم منچستر یونایتد به پایان رسید. بازی اینهفته منچستر یونایتد در مقابل تیم ضعیف «وست‌هام» بود که بانتیجه (۱ـ۳) بسود منچستر یونایتد پایان یافت . در جدول رده‌بندی تنها تغییری که با هفته گذشته پیدا شد ، رفتن تیم «وست بروم» به‌جای ششم و آمدن تیم «اورتون» درجای پنجم بود واین تغییر بخاطر شکست وحشتناك این تیم مقابل تیم «لیورپول» بود بانتیجه (۱ـ۴) نتایج مسابقات سایرتیمها دربیست وپنجمین روز از این قرار بود :

*** نتایج مسابقات**

منچستر یونایتدباوست‌هام(۱ـ۳) بسود منچستر یونایتد ـ لیورپول‌با وست بروم (۱ـ۴) بسود لیورپول‌ـ منچستر سیتی بانوتینگهام (۰ـ۳) بسود منچستر سیتی‌ـ شفیلدونزدی با شفیلدیونایتد (۱ـ۱) مساوی ـ چلسی با سوتها مپتون (۳ـ۵)بسود چلسی ـ استوك سیتی بانیوکاسل (۱ـ۲) بسود استوك سیتی‌ـلیستر باساندرلند (۰ـ۲) بسود لیستر ـ اورتون با وولورهامپتون (۱ـ۳) بسود اورتون ـ کاونتری باآرسنال (۱ـ۱) مساوی ـ لیدز بافولهام (۰ـ۵) بسود لیدز ـ بازی‌توتنهام وبورنلی بخاطر ریزش برف‌شدیدبه تعویق افتاد.

*** رده‌بندی تیمها**

رده‌بندی تیمها در پایان بیست‌و پنجمین روز بازیها از این قرار است :

	امتیاز
۱ـ منچستر یونایتد	۳۷
۲ـ لیورپول	۳۴
۳ـ لیدز	۳۳
۴ـ منچستر سیتی	۳۲
۵ـ اورتون	۲۸
۶ـ وست‌بروم	۲۷
۷ـ نیوکاسل	۲۷
۸ـ آرسنال	۲۶
۹ـ توتنهام (اسپورز)	۲۶
۱۰ـ شفیلدونزدی	۲۵
۱۱ـ نوتینگهام	۲۴
۱۲ـ بورنلی	۲۴
۱۳ـ استوك‌سیتی	۲۳
۱۴ـ چلسی	۲۲
۱۵ـ وستهام	۲۰
۱۶ـ لیستر	۲۰
۱۷ـ وولوز	۲۰
۱۸ـ سوتهامپتون	۱۹
۱۹ـ شفیلدیونایتد	۱۹
۲۰ـ ساندرلند	۱۸
۲۱ـ فولهام	۱۶
۲۲ـ کاونتری	۱۶

*** مسابقات فوتبال آلمان**

در مسابقات فوتبال قهرمانی باشگاههای آلمان تا این روز از بازیها ، تیم قدرتمند« نورمبرك» با بدست آوردن ۲۸ امتیاز درحالیکه شش امتیاز از تیم دوم جدول رده‌بندی « بایرن مونیخ » زیادتر است با آسودگی خاطر بحکومت بربازیهای باشگاهی آلمان‌مشغول است هرچندکه دربازی این هفته خود مقابل تیم «کارلسروهه» که در مقام هفدهم قراردارد درعین‌شگفتی بانتیجه (۱ـ۱) از زمین مسابقه خارج شد . نتایج بازیهای این هفته از این قرار بود .

کارلسروهه بانورمبرك (۱ ـ ۱) مساوی ـ بایرن مونیخ با چاپل (۱ـ۴) بسود بایرن ـ شالك با مونشن‌گلادباخ (۱ـ۶)بسودشالك‌ـ دورتموندبادویزبورك (۳ـ۴) بسود دورتموند ـنیوئن‌کرشن باکاسیرز‌ـ لاترن (۱ـ۲) بسودنیوئن ـ کلن با هانوور (۱ـ۲) بسودکلن‌ـ هامبورك ـ بابرم (۱ـ۲) بسود هامبورك ـ بازی برونشویك با مونیخ و فرانکفورت با اشتوتکارت بعلت بدی هوا به‌بعد موکول شد .

جدول رده‌بندی :

۱ـ نورمبرك	۲۸ امتیاز
۲ـ بایرن مونیخ	۲۲ امتیاز
۳ـ مونیخ	۲۰ امتیاز
۴ـ مونشن	۲۰ امتیاز
۵ـ دویزبورك	۲۰ امتیاز
۶ـ کلن	۱۹ امتیاز
۷ـ اشتوتکارت	۱۹ امتیاز
۸ـ برونشویك	۱۹ امتیاز
۹ـ دورتموند	۱۹ امتیاز
۱۰ـ هانوور	۱۷ امتیاز
۱۱ـ برم	۱۷ امتیاز
۱۲ـ چاپل	۱۶ امتیاز
۱۳ـ کاسیرزلاترن	۱۵ امتیاز
۱۴ـ هامبورك	۱۴ امتیاز
۱۵ـ شالك	۱۴ امتیاز
۱۶ـ فرانکفورت	۱۴ امتیاز
۱۷ـ کارلسروهه	۱۰ امتیاز

*** مسابقات بلژیك**

چهاردهمین روز مسابقات‌قهرمانی فوتبال باشگاههای بلژیك درحالی به پایان رسید که هنوز رقابت سخت و بسیار فشرده‌ای بین دو تیم «اف.سی . بروکسل » و « اندرلشت» باقیست هرچند که اندرلشت قهرمان سال گذشته در پایان این روز هنوز یك امتیاز از تیم «اف.سی . بلژیك » عقب است .

نتایج مسابقات چهاردهمین روز از این قرار بود :

برشوت باراسبنك وایت (۱ـ۴) بسود برشوت ـ دارینك‌باچارلروی (۲ ـ ۵) بسود دارینك ـسنك‌تراند با بامالین (۰ـ۱) بسود سنت‌تراند‌ـ بورن با استاندار (۱ـ۱) مساوی‌ـ اف. سی. بروکسل با آنورز(۰ـ۲) بسود بروکسل ـ اف.سی .لیژ با وارگم(۰ـ۰)مساوی‌ـاوسی‌چارلروی با اس.سی. آندرلشت (۰ـ۱) بسود چارلروی ـ برینگن باليرس.اس. کا (۳ـ۵) بسود برینگن .

جدول رده بندی .

۱ـاف.سی.بروکسل	۲۱امتیاز
۲ـ آندرلشت	۲۰امتیاز
۳ـ استاندارد	۱۹ امتیاز
۴ـ لیرس	۱۷امتیاز
۵ برینگن	۱۵امتیاز
۶ـ بورن	۱۵ امتیاز

*** مسابقات ایتالیا**

چهاردهمین روز مسابقات فوتبال قهرمانی ایتالیا با سه شگفتی‌بزرك به پایان رسید درحالیکه‌تیم‌مشهور میلان آ ـ ث همچنان‌درصدرجدول حکومت میکند . اولین حادثه‌غیر منتظره شکست تیم فوتبال شهر رم از تیم «آ.ث.میلان » بانتیجه (۰ـ۳) بود . نتیجه شگفت انگیز دوم ، شکست تیم انترمیلان ازتیم ناپل بود آنهم با اختلاف فقط یك گل ـ (۱ـ۲) بسود ناپل . شگفتی سوم شکست تیم چهارم جدول رده‌بندی‌هفته‌پیش ، تیم «فیورنتینا» مقابل تیم «اسپال» بانتیجه (۰ـ۱) بود . نتایج سایر بازیها از این قرار است .

بولونی با آتلانتا (۰ـ۵) بسود بولونی ـ برشیا با لانه روسی (۰ـ۱) بسود برشیا ـ مانتوئی با وارس (۰ـ۰) مساوی ـ میلان آ‌ـث با رم (۰ـ۳) بسود میلان ـ ناپل با انترمیلان (۱ ـ۲) بسود ناپل ـ سامپدوریا با جونتوس (۱ ـ ۱) مساوی ـ اسپال بافیورنتینا (۰ـ۱) بسود اسپال ـ تورینو باکالیاری (۱ـ۲) بسود تورینو .

*** جدول رده‌بندی**

۱ـ میلان آ ـ ث	۳۱ امتیاز
۲ـ وارس	۱۷ امتیاز
۳ـ ناپل	۱۷ امتیاز
۴ـ رم	۱۶ امتیاز
۵ـ جونتوس	۱۶ امتیاز
۶ـ فیورنتینا	۱۵ امتیاز
۷ـ تورینو	۱۵ امتیاز

پرتقال ـ بالاخره در دوازدهمین روز بازیهای باشگاهی پرتقال ، گره کور جدول مسابقات‌بامسابقه تیم بنفیکا وپورتو از هم باز شد، چه از چند هفته پیش این دو تیم مشترکا درمقام اول قرار داشتند ولی تیم بنفیکا باشکست (۲ـ۳)که نصیب تیم پورتو نمود درعین اینکه این تیم را از کنار خود تامقام‌سوم پائین فرستاد ، موقعیت خودرا بیش از پیش مستحکم‌تر نمود . و بارفتن تیم‌پورتو بجای‌سوم تیم«اسپورتینك» که بازی این هفته خود را مقابل تیم «ستوبال» بانتیجه (۱ـ۱)بپایان رساند به جای دوم رفت . نتایج بازیهای این‌هفته از این قراراست.

گویمارز با براگا (۰ـ۱) بسود گویمارز ـ باریرنس با وارزیم (۴ـ۱) بسود باریرنس ـ بنفیکا با پورتو (۲ ـ ۳) بسود بنفیکا ـ اسپورتینك باستوبال (۰ـ۱) بسود اسپورتینك ـ لیکسوز باسان‌جونز (۱ـ۲) بسود لیکسوز تیرسنس با سی . یو. اف (۰ـ۰) مساوی ـ بنلنس با آکادمیکا (دانشگاه) (۲ـ۳) بسود بنلنس .

جدول رده‌بندی دوازدهمین روز:

۱ـ بنفیکا	۲۰ امتیاز
۲ـ اسپورتینك	۱۹ امتیاز
۳ـ پورتو	۱۸ امتیاز
۴ـ ستوبال	۱۶ امتیاز
۵ـ آکادمیکا (دانشگاه)	۱۵ امتیاز

*** مسابقات اسپانیا**

پانزدهمین روز مسابقات فوتبال قهرمانی اسپانیا بازهم با حکومت تیم «آتلتیکو » مادرید بر جدول مسابقات پایان یافت در حالیکه نتیجه مساوی‌مسابقه تیم«بارسلون» با رئال سوسیداد ، تیم بارسلون راکه هفته قبل با تیم رئال مادرید مشترکا درمقام‌دوم سهیم بودمجبور به رفتن به‌یك پله پائین‌تر نمود. نتایج بازیهای اینهفته از اینقرار است .

ساراگوز با الچ (۰ـ۱) بسود ساراگوز ـ پونتورا با سویل (۱ـ۴) بسود پونتورا ـ آتلتیکو با بتیس (۰ـ۲) بسود آتلتیکو ـ رئال مادرید با مالاگا (۰ـ۳) بسود رئال‌مادرید‌ـبارسلون‌بارئال‌سوسیداد (۰ـ۰) مساوی ـ بیلبائو با سابادل (۱ـ۲) بسود بیلبائو ـ والنس با لاس پالماس (۲ـ۲) مساوی ـبازی کرودو با اسپانول به تعویق افتاد.

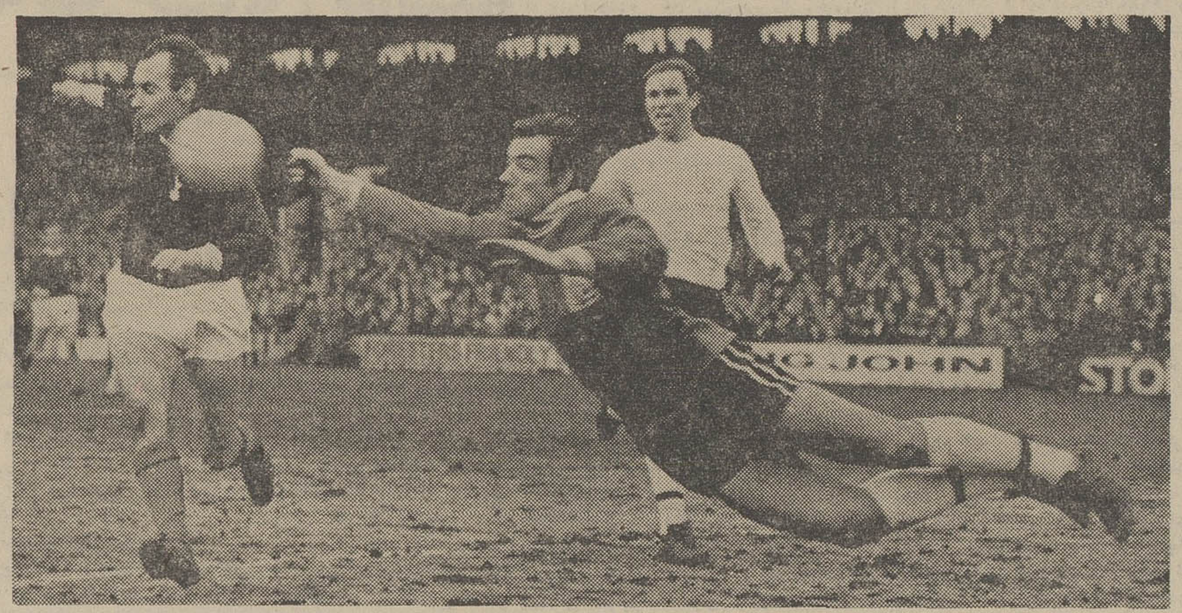

دروازه «فولهام»در دیدار با« لیدز» ۵ بار سقوط کرد ، این دروازه‌بان فولهام است که در مقابل حملات حریف بستوه آمده

بهره‌برداری از نیروگاه بزرگ فرح آباد آغاز گردید

بقیه از صفحه ۱۵

پایتخت را در وضعی قرار داد که مییابستی بیش‌ازگذشته کارگردان فعالیت های ثمر بخش باشد و وزارتخانه ها در اجرای برنامه‌های وسیع دولت دارای مسئولیت های فراوان و طرحهای متعدد گردیدند تا جائی که هم اکنون بسیاری از این برنامه هابا دقت نظر و کوشش فوق‌العاده به‌ثمررسیده و بسیاری دیگر نیز در دست اقدام میباشد.

وزارت آب و برق که یکی از دستگاه های جوان دولت محسوب میگردد بخاطر اجرای برنامه های سنگین تاسیس شد تاسایر دستگاه ها بتوانند با سهولت بیشتری به اجرای طرحهای خود بپردازند .

در واقع میتوان یکی از چند انگیزه تاسیس وزارت آب و برق را در توسعه شبکه برق سرتاسری کشور دانست که حاصل آن ایجاد سد های متعدد و خطوط انتقال نیرو و توسعه برق بسیاری ازشهر های کشور از جمله پایتخت بوده و بارهمگان مشهود است .

برای تامین برق پایتخت یعنی برای ایجاد نیروی محرکه صنایع و روشنائی شهر سه میلیون نفری تهران بیش از هر چیز وجود یك نیروگاه عظیم ضروری بنظر می رسید و برای جبران این کمبود تصمیم بایجاد نیرو گاهی گرفته شد که اینك بنام یکی‌ازبزرگترین طرحهای انجام شده وزارت آب و برق و بعنوان‌بزرگترین‌نیروگاه حرارتی خاورمیانه در جنوب پایتخت میدرخشد و شرکت برق منطقه‌ای تهران که یکی از واحد های این وزارتخانه جوان محسوب میشود مسئول انجام این طرح بوده است .

*** زیربنای محکم**

برای ایجاد نیروگاه فرح‌آباد قطعه زمینی بوسعت ۲۰۰ هزارمتر مربع در جنوب‌تهران‌در نظرگرفته شد .این‌زمین قبلا بمبلغ ۳۵ میلیون ریال خریداری گردیده بود و طبق اظهار نظر متخصصین مربوطه بهترین محل برای ایجاد نیروگاه برق پایتخت تشخیص‌داده شد ـ ضمنا با توجه به وجود چاه ها و قنات های مخروبه زیادی در اراضی این‌ناحیه که‌سستی بسیاری در قشر فوقانی این زمین بوجود آورده بود ،بنائی از بتون آرمه بطول ۱۵۰ و عرض ۳۰ و عمق دو متر و با مساحتی معادل چهارهزار و پانصد متر مربع درزیرتاسیسات سنگین نیروگاه بصورت‌یك‌پارچه ریخته شد . بدین ترتیب احتمال هر گونه فرو رفتگی در قسمت‌های مختلف نیروگاه از میان برداشته شد .

*** قرارداد**

پس از تعیین محل‌نصب کارخانه در تاریخ سوم دیماه ۱۳۴۳ قرار داد خرید سه مولد ۸۲۵۰۰ کیلو واتی با شرکت جنرال الکتریك امریکا منعقد گردید و از تاریخ پانزدهم‌فروردین ماه۱۳۴۵ساختمان نیروگاه آغاز شد .

پیمانکار ساختمان شرکت «ساندرسن پورتر » بنمایندگی شرکت جنرال الکتریك امریکا و تاریخ تحویل موقت سومین واحد نیروگاه فروردین ۱۳۴۷ تعیین گردیده بود ولی نظرباهمیت‌حیاتی این‌نیروگاه پیمانکار مربوطه با تسریع در مدت انجام این طرح موافقت نمود که نیرو گاه را در بهمن ۱۳۴۶ تکمیل نماید .

*** مشاورین طرح**

در کار انتخاب و خرید قطعات و تغییرات ضروری در طرح وساختمان نیروگاه‌تنها مهندسین و متخصصین ایرانی‌دخالت‌داشته‌اند و بطور کلی مشاورین فنی و مسئولان طرح و ناظران بر این کار از طرف وزارت آب و برق شرکت برق‌منطقه‌ای تهران تعیین شده‌اند و هر گونه تغییر ضروری در دیگها ، کندانسورها و تلمبه های تغذیه استخر و جایگیری قطعات نیروگاه وپیاده کردن‌آنها مستقیما بوسیله‌آنان صورت‌گرفته است .

*** هزینه طرح**

۱ ـبهای‌سه واحد توربوژنراتور وتجهیزات الکتریکی ومکانیکی و کرایه حمل و حق بیمه تامحل نصب :

۲۴۷۰۰۰۰۰ دلار ۱۹٫۵۲۶٫۶۳۳ ریال

۲ـ نصب تجهیزات ونظارت‌تعلیم نفرات شرکت برق منطقه‌ای تهران:

۵۰۵۳۰۰۰ دلار۱۳۵۱۰۰۰۰۰ ریال

۳ـ کار های ساختمانی و پی کنی و پی ریزی :

۱۶۴۳۲۰ دلار ۸۸۰۵۰۰۰۰ ریال

۴ـ خدمات و مهندسی واحد اول و دوم :

۹۶۹۰۱۹ دلار ۹۶۷۹۳۲۵ ریال

۵ـ لوازم اضافی و نصب واحد سوم :

۱۸۲۸۰۰ دلار

جمع کل ۲۷۴۹۵۷۷۲ دلار ۲۵۷۵۲۹۳۲۵ ریال .

مبلغ دلاری این طرح از محل دو قرارداد وام بانك صادرات ـ واردات امریکا تامین و مبلغ‌ریالی آن از محل سرمایه گذاری سازمان برنامه پرداخت شده‌است.

ضمنا مبلغ ۱۲۰۶۵۹۶۶۸ ریال نیز هزینه های متفرقه بشرح زیر میباشد :

۱ـ خرید زمین ۳۷۱۵۹۶۶۸ ریال

۲ـ مالیات کارکنان۱۸۵۰۰۰۰۰ ریال

۳ـ تاسیسات اب ۳۰۰۰۰۰۰۰ ریال

۴ـ کار مزد های بانکی ۳۰۰۰۰۰۰۰ ریال

۵ـ هزینه های‌متفرقه۵۰۰۰۰۰۰ ریال

جمع کل ۱۲۰۶۵۹۶۶۸ ریال

توضیح آنکه برای حقوق‌گمرکی و عوارض . شرکت برق منطقه‌ای تهران‌از قانون‌بخشودگی‌مخصوص وزارت آب و برق استفاده نموده است .

*** قدرت تولید**

قدرت تولیدی نیروگاه دویست و چهل و هفت هزار و پانصد ـ کیلووات میباشد و نیروی آن‌در سال ۱۳۴۶ششصد‌میلیون کیلووات ساعت پیش بینی شده است . این نیرو در سال ۱۳۴۷ به یکهزار میلیون کیلووات ساعت بالغ خواهد شد . از این مقدار نیرو پنج در صد مصرف داخلی‌نیروگاه و بقیه بخارج انتقال میبابد .

*** تعداد کارگران**

تعداد کارگران این نیرو گاه هنگام بهره برداری کامل ۶۴نفر خواهد بود که از این تعداد نه نفر مهندس و بقیه دیپلمه فنی می باشند .

*** مشخصات فنی نیروگاه**

نیروگاه فرح‌اباد مرکب است از سه واحد ۸۵۰۰ کیلوواتی دیگ بخار از نوع معلق SUSPENSION

با فشار ۹۰ اتمسفر و حرارت ۵۱۰ درجه سانتیگراد و توربین از نوع یك بدنه با فشار ورودی ۸۸ اتمسفر و حرارت ۵۱۰ درجه سانتیگراد و فشار انتهائی ۶۳٫۵ میلیمتر جیوه دارای ۱۸طبقه‌ازنوع ضربه‌ای با پنج انشعاب جهت استفاده بخار برای گرم کردن‌آب تغذیه می باشد .

گرم کردن آب تغذیه در پنج مرحله انجام و حرارت ورودی بدیگ با بار کامل به ۲۵۰ درجه سانتیگراد بالغ می گردد مولد ها با گازئیدروژن بفشار دواتمسفر با بار کامل خشك شده و دستگاه مولد ئیدروژن نیروگاه مستقیما ئیدروژن مورد نیاز را تهیه‌وکسری مشخصات مولد ها از این‌قرار است :

ولتاژ ۱۳۸۰۰ فرکانس ۵۰دور ۳۰۰۰ در دقیقه ظرفیت ۸۲۵۰۰۰ کیلووات با ضریب قدرت ۸۵٪می باشد .

ولتاژ مولد بوسیله ترانسفور موتور ۱۰۰٫۰۰۰ کیلوولت آمپر به ۶۳ کیلو ولت بالا برده شده بوسیله هشت کابل زیر زمینی روغنی به شبکه تهران و حومه متصل میگردد

در پست ۶۳ کیلو ولت ولتاژ بوسیله دو دستگاه ترانسفورماتور ۹۰۰۰۰ کیلو ولت آمپر به ولتاژ ۲۳۰ کیلو ولت تبدیل و بوسیله یك رشته خط هوائی به قزوین و سد شهبانو فرح و رشته هوائی دوم به نیروگاه طرشت ارتباط می یابد .

آب مورد نیاز جهت تامین‌مصرف دیگهای بخار و تبخیر در برجهای خنك کننده بوسیله دو حلقه چاه عمیق هر یك بظرفیت ۴۸۰ متر مکعب در ساعت تامین میگردد و جهت موارد ضروری یك لوله انشعاب بقطر ۳۰ سانتیمتر‌نیروگاه را بشبکه آب تهران متصل می نماید .

هر واحد بیك برج خنك کننده شش سلولی از نوع مکش بوسیله بادبزن‌مجهز بوده و اسکلت و طبقات این برجها با چوب اغشته بمواد شیمیائی ساخته شده است.

در طرح نیرو گاه چنین پیش بینی شده که هر واحد با ظرفیت نصف در صورت بروز حادثه قادر بکار می باشد کارخانه مجهز به‌بادبزن ورودی دو گرم‌کن هوا و دو تا سه‌تلمبه آب‌سرد کننده کندانسور با ظرفیت ۶۰ در‌ـ صد و دو تلمبه تغذیه آب با ظرفیت ۱۱۰ در صد می باشد این نیروگاه بیك‌اطاق یك تا دو تلمبه آب مقطر فرمان مجهز میباشد که مهندس مسئول را قادر می میسازد از این اطاق کلیه دستگاه های نیروگاه را کنترل و زیرنظرداشته‌باشد.

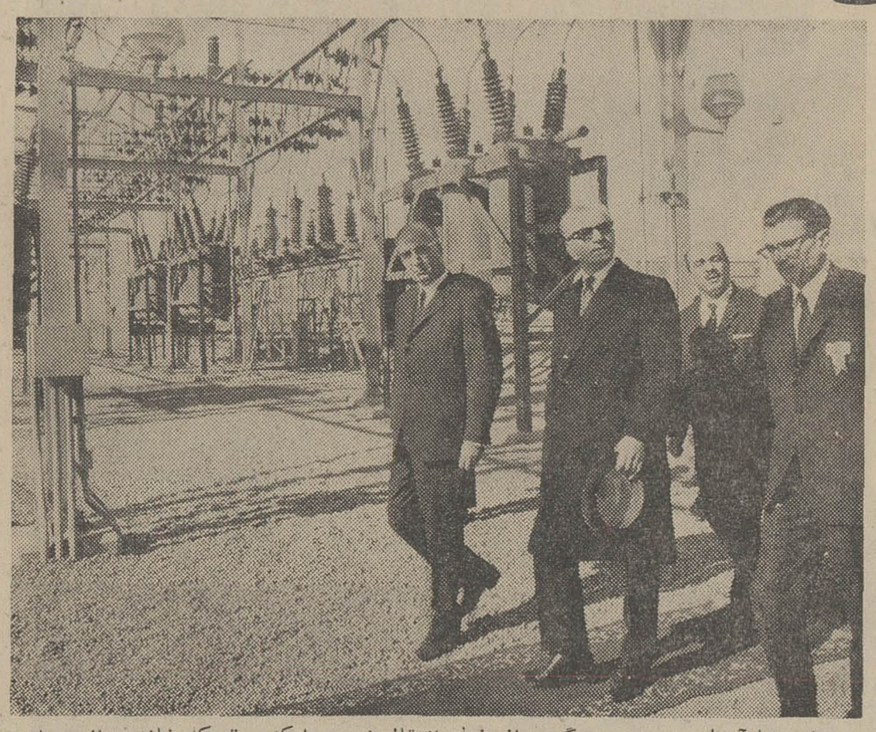

شاهنشاه‌آریامهر بخش دیگری از خط انتقال نیرو را که برق کارخانه بدانوسیله تااقصی نقاط مملکت انتقال داده‌خواهدشد بازدید میفرمایند . آقایان مهندس منصور روحانی وزیر آب و برق ، مهندس مصباح جالینوس مدیر عامل شرکت برق منطقه‌ای، مهندس ابطحی‌رئیس کارخانه افتخارحضور دارند .

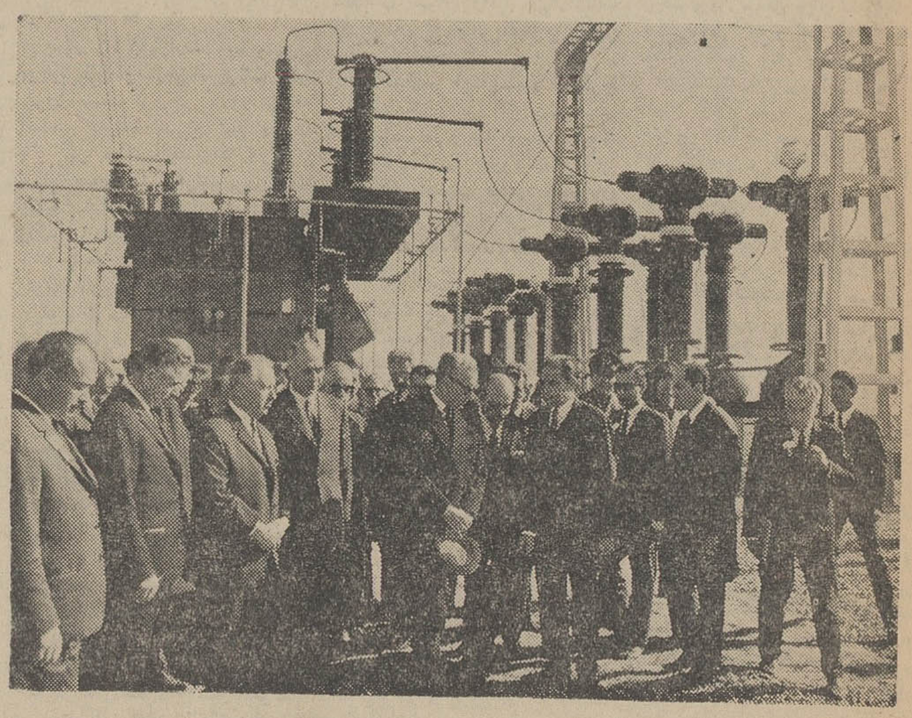

شاهنشاه آریامهر مبداء خط انتقال‌نیروی کمربندی را که در جنوب کارخانه فرح‌آباد است بازدید فرمودند . در عکس بالاوزیر آب‌وبرق‌درحالیکه‌توضیحاتی بعرض‌میرساند دیده میشود

والاحضرت شاهدخت اشرف پهلوی در جلسه هیئت امناء دانشگاه گندی شاپور

خبرنگار مادر اهواز گزارش داد: ساعت پنج ونیم بعد از ظهر دیروز والاحضرت اشرف پهلوی با اتومبیل از آبادان باهواز وارد شدند و مورد استقبال قرار گرفتند. والاحضرت اشرف پس از ورود باهواز عازم کاخ استانداری شدند ودر کاخ استانداری اعضای شورای بانوان اهواز جمعی از دانشجویان دانشگاه گندی شاپور را بحضور پذیرفتند.

سپس اولین جلسه هیئت امناء دانشگاه گندی شاپور بریاست والاحضرت اشرف تشکیل گردید و آقای دکتر تراب مهر رئیس دانشگاه گندی شاپور، ضمن ایراد بیاناتی برنامه پنجساله آینده دانشگاه را تشریح نمود.

پس از پایان جلسه هیئت امناء دانشگاه، والاحضرت از کلاس های پیکار بابی سوادی دبستان غزالی اهواز دیدن نمودند.

مدیر کل آموزش و پرورش خوزستان طی گزارشی اظهار داشت: تاهم اکنون متجاوز از یکهزار و دویست کلاس پیکار با بیسوادی درسراسر استان خوزستان مشغول تدریس نوسوادان می باشند.

سپس والاحضرت اشرف پهلوی از چند کلاس پیکار با بی سوادی بازدید نمودند ودر یکی از کلاسها پس از نشستن بروی نیمکتی بجای دانش آموزان کیفیت تدریس به نوسوادان را از نزدیك نظارت کردند. والاحضرت دیشب را در کاخ استانداری اهواز استراحت نمودند و صبح امروز پس از بازدید قسمت های مختلف دانشگاه گندی شاپور در دومین جلسه هیئت امنای دانشگاه حضور یافتند.

ساعت ده صبح امروز والاحضرت اشرف پهلوی از بیمارستان آموزشی گندی شاپور وابسته به دانشگاه گندی شاپور اهواز دیدن کردند. پس از آن والاحضرت رهسپار دانشکده دختران واقع در خیابان خیام اهواز شدند و از قسمت های مختلف دانشکده دختران بازدید کردند و با دانشجویان صحبت نمودند. دانشجویان دانشکده علم وهنر که بتازگی تاسیس شده در اطراف والاحضرت حلقه زدند وبا ایشان بمذاکره پرداختند.

سپس والاحضرت در دومین جلسه هیئت امنای دانشگاه گندی شاپور که درهمان محل دانشکده دختران تشکیل شد شرکت کردند تا امکانات واحتیاجات دانشگاه گندی شاپور را در پنج ساله آینده بررسی کنند.

رئیس دانشکده دامپزشکی

آقای دکتر رفیعی رئیس دانشکده دامپزشکی مجددا برای مدت سه سال بریاست این دانشکده انتخاب گردید.

توزیع کارت کنکور

از ساعت هشت صبح فردا کارتهای امتحان ورودی کلاسهای شبانه دانشگاه تهران توزیع خواهد شد. امتحان ورودی ساعت نه صبح روز جمعه بیست ونهم دیماه میباشد.

دوگاو کشی به حبشه میروند

شرکت تعاونی گوشت گاواز کشور حبشه دو هزار و پانصد تن گوشت گاو خریداری کرد ودونفر کشتارکننده ایرانی برای کشتار این گاوها بطریقه اسلامی به کشور حبشه اعزام می شوند.

خرید مجله اطلاعات هفتگی

تعداد ۵۰ شماره مجله اطلاعات هفتگی، هفته گذشته شماره ۱۳۶۴ جمعه ۲۲ دیماه ۴۶ مورد لزوم دفتر و آرشیو مجله است که ببهای ۵۰ ریال خریداری میشود. لطفا کسانی که مایل بفروش آن باشند بدفتر اطلاعات هفتگی مراجعه فرمایند **دفتر اطلاعات هفتگی**

بموجب اعلامیه مشترکی که دیشب در تهران وکویت انتشار یافت

ایران وکویت در تعیین فلات قاره بتوافق رسیدند

*** ایران وکویت خواستار خروج اسرائیل از سرزمین های اشغالی شدند**

*** در اعلامیه گفته شده، همکاری ممالك اسلامی با الهام گرفتن ازروابط مذهبی ضروری است**

ایران و کویت سرانجام بموجب اعلامیه مشترك پایان سفر امیر کویت که دیشب در تهران و کویت انتشار یافت، برسر تعیین حدود فلات قاره به توافق رسیدند.

از چگونگی توافق ایران و کویت در تعیین آبهای شمال خلیج فارس برای بهره برداری از منابع نفت آن هیچگونه اطلاعی انتشار نیافته است. برای تعیین حدود فلات قاره و منطقه فعالیت دو کشور مذاکراتی ازدو سال پیش بین ایران و کویت آغاز شدو سرانجام به نتیجه نهائی رسید. ایران و عربستان نیز دو سال قبل باختلافات خود در مورد حدود فلات قاره پایان بخشیده بودند.

*** متن اعلامیه**

متن اعلامیه مشترك ایران و کویت بدین شرح است:

بنابدعوت اعلیحضرت همایون محمدرضا پهلوی شاهنشاه آریامهر از تاریخ ۲۰ تا ۲۳ دیماه ۱۳۴۶ برابر ۱۰ تا ۱۳ ژانویه ۱۹۶۸ والاحضرت شیخ صباح السالم الصباح امیر کویت باتفاق هیئتی از مسئولان امور آن کشور بطور رسمی از ایران بازدید نمودند.

طی این بازدید والاحضرت امیر کویت مورد استقبال گرم دولت وملت ایران قرار گرفتند. احساسات بی شائبه ملت ایران نسبت به والاحضرت امیر کویت نموداری از احترام وعلاقمندی ملت ایران نسبت بملت کویت میباشد.

والاحضرت امیر کویت درباین بازدید از قسمتی ازمظاهر نهضتی که اخیرا درپرتو توجهات اعلیحضرت همایون شاهنشاه آریامهر درزمینه های مختلف اجتماعی وفرهنگی واقتصادی و صنعتی نصیب ایران گردیده است اطلاع حاصل نمودند.

والاحضرت امیر کویت صادقانه ترین احساسات و علاقمندی خودرا نسبت بعظمت و ترقی و پیشرفتی که ایران خواهان آن است اظهار نموده و تحسین و اعجاب خودرا نسبت به کوششهائی که برای رسیدن باین هدف مبذول میگردد ابرازداشتند. درطی این بازدید مذاکرات رسمی بین طرفین بعمل آمد. دراین مذاکرات روابط حسنه موجود بین دوکشور و همچنین اوضاع فعلی خاورمیانه و مسائل بین المللی بطور کلی مورد بررسی قرار گرفت.

در زمینه روابط بین دو کشور دوست طرفین علاقی را که برپایه های استوار همکیشی و حسن جوار وتفاهم مشترك دوکشور دوست را بیکدیگر پیوند میدهد مورد مطالعه قراردادند. طرفین نسبت بتوسعه این روابط و تکامل آن بنفع دوملت دوست و همچنین نسبت بهمکاری ثمربخشی که بدرجه قابل توجهی رسیده است ابراز خرسندی نموده و علاقه خودرا برای گسترش این روابط نسبت به کلیه مسائلی که بنفع هردوکشور است تائید نمودند و بدین منظور طرفین نسبت به حل موضوع تعیین فلات قاره دوکشور بتوافق نهائی رسیدند و از پیشرفت هائی که درمذاکرات دوجانبه بین وزرای خارجه دوکشور در تهران درتاریخ ۲۸ نوامبر ۱۹۶۷ صورت گرفت و منظور از آن انعقاد قرارداد های مربوط بهمکاری های اقتصادی و فرهنگی و فنی وهوائی بوده است تحسین نمودند.

همچنان موافقت نمودند که مذاکرات وتماسها بین دوکشور بمنظور همکاری در کلیه زمینه های مورد علاقه طرفین ادامه یابد.

طرفین اوضاع فعلی خاورمیانه و ادامه اشغال سرزمین های عرب بوسیله اسرائیل وآثار مترقبه برآن را از قبیل نقض منشور ملل متحد و تهدید صلح جهانی مورد بررسی قرارداده و خواستار لزوم عقب نشینی نیرو های اسرائیل از سرزمین های عربی اشغال شده و بازگشت بیت المقدس به وضع پیشین آن براساس قطعنامه عمومی سازمان ملل متحد که دراین خصوص صادر شده است گردیدند. همچنین حق پناهندگان فلسطین را در بازگشت بوطن خود بر طبق مصوبات ملل متحد تاکید نمودند.

طرفین بمنظور افزایش حیثیت و اعتبار مسلمانان همکاری عمیق دولت اسلامی را با الهام گرفتن از روابط مذهبی که این کشورها را به یکدیگر می پیوندند متذکر شدند.

طرفین اوضاع بین المللی رابطور کلی مورد مطالعه قرارداده وایمان خودرابه لزوم کوشش جهت رسیدن بخلع سلاح کامل و استفاده از کلیه امکانات و مساعی در راه خوشبختی و پیشرفت بشریت تاکید نموده و علاقه صمیمانه و عمیق خود را بریشه کن کردن استعمار و از بین بردن پرده هائی که بین ملل افکنده شده است و نیزحق ملل را در تعیین سرنوشت خود بر طبق منشور ملل متحد و تحقق همکاری بین کلیه ملل جهان تاکید نمودند تاعالم بشریت به هدفهای خود در تامین رفاه و آسایش برسد.

والاحضرت امیر کویت تشکر و امتنان فراوان و قدردانی خود را از اعلیحضرت همایون شاهنشاه آریامهر ودولت ارجمند معظم له و ملت دوست ایران نسبت به استقبال گرم و پذیرائی های شایان و همچنین باحساسات صادقانه و مودت آمیزی که ا زروابط دو کشور الهام گرفته است ابراز میدارند.

والاحضرت شیخ صباح السالم الصباح امیر کویت از اعلیحضرت همایون شاهنشاه آریامهر دعوت بعمل آوردند که از کویت بازدید فرمایند و معظم له این دعوت را با تشکر پذیرفتند و مقرر گردید که تاریخ آن بعدا تعیین شود.

*** تلگرام تشکر**

حضرت امیر کویت دیروز پس از ترك تهران تلگرام احترام آمیزی بحضور شاهنشاه مخابره نمودند و از میهمان نوازیهای گرمی که از ایشان و همراهانشان بعمل آمد تشکرات قلبی خود را ابراز داشتند.

شاهنشاه آریامهر نیز در پاسخ تلگرام امیر کویت متقابلا تلگرامی بعنوان حضرت امیر کویت مخابره نمودند و از دیدار ایشان از ایران، تقویت پیوند های دوستانه ومودت آمیز دو ملت همسایه ـ ایران و کویت اظهار خوشوقتی فرمودند.

دانشجوی ایرانی درلندن کشته شد

یك دانشجوی ایرانی که درلندن بعلت حادثه‌ای مصدوم شده بود هنگام عمل جراحی در یکی از بیمارستان های لندن درگذشت، وی جمشید رشتی نام داشت و فرزند آقای ولی رشتی مدیر عامل جمعیت شیروخورشید سرخ یزد بود

خبرنگار ما در یزد گزارش داد: جریان فوت دانشجوی مزبور تلگرافی بخانواده وی در یزد اطلاع داده شد و قرار است جنازه با هواپیما بایران حمل و در یزد به خاك سپرده شود.

هنوز کیفیت حادثه‌ای که منجر بفوت دانشجوی ایرانی گردیده معلوم نشده است.

ولی گفته میشود وی از ناحیه پا مصدوم شده بود و هنگام جراحی در بیمارستان فوت کرده است.

مرحوم جمشید رشتی که ۲۳ سال داشت، سال آخر «مهندسی شیمی» را در دانشگاه «بیرمنگام» طی میکرد و از دانشجویان ممتاز دانشکده خود بود. وی بدعوت یکی از دوستانش برای شرکت در جشن «کریسمس» از بیرمنگام به لندن رفته بود که دچار این حادثه گردید.

جنگلهای شمال آتش گرفته است

طوفان گرم در نقاط مختلف کشور مخصوصا در شهرهای شمال همچنان ادامه دارد و علاوه بر آتش زدن جنگلها خرابیهائی نیز ببار میاورد. دیشب براثر شدت وزش باد گرم در چندین نقطه دیگراز جنگلهای شمال آتش‌سوزی رخ داد که هنوز هم (ساعت ده صبح) ادامه دارد.

*** توسعه حریق**

خبرنگار مادر رودبار گیلان گزارش داد: وزش باد گرم وشدید در رودبار وتمام نواحی اطراف وهمچنین حریق جنگلهای «راجعون» و«سعیدان» هنوز ادامه دارد.

امروز شدت طوفان گرم افزایش یافته وبهمین جهت آتش سوزی جنگلهای اطراف این شهرستان توسعه یافته و فعلا حریق قسمتی ازجنگلهای راجعون وسعیدان را در کام خود گرفته و میسوزاند. علاوه بر آن براثر شدت طوفان حریق بجنگلهای «شیرجان»، «درفك» و «دفراز» هم سرایت کرده وقسمت وسیعی از این جنگلها دچار حریق شده است

دیشب پنجاه نفر سرباز ازرشت برای کمك بیکصد نفر سربازانی که از پادگان منجیل جهت اطفای حریق جنگلهای رودبار عزیمت کرده بودند وارد رودبار شدند و عازم جنگلهای حریق زده شدند

*** ۶ جنگل میسوزد**

خبرنگار مادر گزارش دیگری اطلاع داد: طوفان باد گرم در رودبار هر لحظه شدت میابد و بروسعت دامنه حریق جنگلها افزوده میشود. امروز حریق بجنگل «شیر کوه» نیز سرایت کرد و هم اکنون دراطراف رودبار شش جنگل بزرك در کام آتش میباشد.

ساعت ۹ صبح امروز آقای حشمتی رئیس جنگلبانی رودبار بپادگان منجیل مراجعه کرد و برای کمك باطفای حریق جنگلها از پادگان استمداد نمود. علاوه بر یکصد نفرسربازان قبلی امروز نیز یکصد نفر سرباز دیگر از پادگان منجیل عازم جنگلهای حریق زده شدند. فعلا دویست و پنجاه نفر سرباز و عده زیادی از ماموران جنگلبانی و گارد جنگل و صدها نفر اهالی رحمت آباد رودبار و دهات اطراف در تلاش مهار کردن حریق میباشند.

*** سقفها ازجا کنده شد**

خبرنگار مادر بندر پهلوی گزارش داد: بدنبال وقوع طوفان سهمگینی در بندر پهلوی و اغلب نقاط شمال که منجر بخسارات هنگفتی گردید از دیروز طوفان گرم و شدیدی در بندر پهلوی حادث شده و تاکنون از شدت طوفان سقف اغلب مدارس شهر از جا کنده شده است.

همچنین براثر شدت طوفان گرم چندین نقطه از جنگل های اطراف آتش گرفته و میسوزد. جنگل «نوکنده» شفارود دیشب آتش گرفت و تا صبح امروز خاموش شد ولی در جنگل های «اره‌دشت» دو کیلو متری «لیسار» و جنگل «ترپ گوده» در فاصله نیم کیلومتری بندرپهلوی آتش سوزی های مدهشی رخ داده است. حریق جنگل «ترپ گوده» با فعالیت سربازان نیروی دریائی و افراد ژاندارمری و ماموران جنگلبانی و آتش نشانی شهرداری خاموش شد ولی آتش سوزی در جنگل «اره‌دشت» هنوز ادامه دارد. طوفان گرم همچنان بشدت میوزدو هرلحظه برشدت آن افزوده میشود. ارتباط تلفنی بندرپهلوی براثر شدت طوفان گرم باتمام نقاط قطع شده است.

(این گزارش را خبرنگار مادر بندرپهلوی توسط بیسیم شیلات اطلاع داده است).

دیشب اهالی بندرپهلوی ازترس طوفان گرم نماز وحشت خواندند.

*** جنگلها آتش میگیرد**

خبرنگاران مادر چالوس ونوشهر اطلاع دادند: از دیشب طوفان گرم در چالوس و نوشهر شروع شده و بیداد میکند. هنوز هم (ساعت دونیم صبح) این طوفان بشدت ادامه دارد. براثر این طوفان شدیدو گرم در چالوس تعداد زیادی از شیروانی های ساختمان ها ازجا کنده شد و درختان تنومند ریشه کن گردید و جنگل های «هرکت» و «لوران» در پانزده کیلو متری چالوس آتش گرفت که هنوزهم میسوزد. طوفان گرم هرلحظه شدت میابد وبردامنه حریق جنگل های اطراف چالوس افزود ه میشود.

خبرنگار ما در نوشهر گزارش داد: حریق جنگل های اطراف نوشهر و چالوس که براثر طوفان گرم شروع شده هرلحظه توسعه پیدا میکند. تاکنون جنگل های «خانیا» دوازده کیلو متری جاده نوشهر ـ چالوس، جنگل های کلاردشت، «خیرود کنار»، جنگل «سنك کلاخی»، «چت‌سر»، بندبان، لزگان و جنگل های حومه نوشهرو قلعه گردن چابکسر آتش گرفته و میسوزد. از طرف آقای سرهنك محمودزاده فرمانده گارد منابع طبیعی ایران عده‌ای از افراد گارد برای جلوگیری از توسعه حریق جنگل ها رفته‌اند.

در جنگل های اطراف رستم آباد گیلان هم مجددا حریق رخ داده و هنوز خاموش نشده است. طوفان گرم که از دیروز در نوشهر و تمام نواحی اطراف شروع شده هنوزادامه دارد وبرتوسعه حریق جنگل ها کمك میکند

*** باد سام!**

خبرنگار ما در بابل گزارش داد: از دیروز هوای بابل منقلب شد و از دیشب طوفان گرم در بابل و نواحی اطراف آغاز گردید. شدت طوفان بحدی است که مردم بابل نگران شده و تصور میکنند این طوفان گرم «بادسام» است.

طوفان گرم و شدید در بابل باعث شده است که مردم کرسی ها و بخاری ها را کنار بگذارند.

*** جنگلها آتش گرفت**

خبرنگار ما در بهشهر گزارش داد: براثروقوع طوفان گرم وشدید در بهشهر و تمام نواحی اطراف از دیشب جنگل «پلنك‌تیل» واقع در نزدیکی تقی‌آباد بهشهر آتش گرفته و هرلحظه بردامنه حریق افزوده می شود.

*** به بیابانها گریخته‌اند**

خبرنگار مادر بندر پهلوی گزارش داد: از شدت طوفان گرم اغلب اهالی بندر پهلوی و شهرستان هشتپر به بیابانها و جنگلها پناه برده‌اند. در حالیکه هرلحظه امکان دارد جنگلها بر اثر شدت طوفان گرم آتش بگیرد. هنوز حریق یك جنگل خاموش نشده جنگل دیگری آتش می گیرد.

*** ۹ خانه سوخت**

خبرنگار مادر رشت گزارش داد: براثر طوفان گرم دیشب در صومعه سرا حریق مدهشی رخ داد که ۹ خانه مسکونی سوخت.

برای اطفای این حریق شهرداری صومعه سرا از استانداری گیلان درخواست کمك کرد وسه دستگاه اتومبیل آتش‌نشانی و یکصد نفر سرباز از رشت به صومعه سرا اعزام شد. معاون استانداری گیلان، سرکلانتر شهربانیهای استان، از رشت وفرمانده ژاندارمری فومن هم به صومعه سرا رفتند.

*** جنگلهای ماسال درآتش**

خبرنگار ماسال گزارش داد: براثر طوفان گرم درسه نقطه از جنگلهای ماسال وشاندرمن ۴۹ کیلومتری رشت حریق رخ داده است.

*** استمداد ازجنگل نشینان**

وزارت منابع طبیعی از کلیه جنگل نشینان استمداد طلبید که در این موقع که سرعت باد بیش از ۷۰ کیلو متر در ساعت اندازه‌گیری شده و هوا آفتابی و توام باباد های گرم است از روشن نمودن آتش در جنگل خودداری نمایند.

سخنگوی وزارت منابع طبیعی گفت: در حال حاضر متاسفانه ۱۱ نقطه از جنگلهای شمال دچار آتش سوزی میباشد و بهمین جهت تمام افرادگارد جنگل و جنگل بانان و ۲۵۰ سرباز ازپادگان منجیل مشغول مهار نمودن آتش هستند. مناطقی که اکنون آتش سوزی در آنها وجوددارد عبارتند از: امامزاده هاشم، سیدان، هفت‌عنان، چابك‌سر، دره چالوس، هشتادتن نوشهر، قلعه گردن شهسوار، قسمتی از کلاردشت، نمك کلاغی، کته، لندگان و حومه قلعه گردن.

سخنگوی مذکور درپایان گفت متاسفانه در حال حاضر ارتباط تلفنی باشمال قطع شده و دستورات وزارت منابع طبیعی با استفاده از بی‌سیم بشمال صادر میشود.

*** طوفان در آذربایجان**

خبرنگار ما در تبریز گزارش داد: از دیشب طوفان شدید گردو خاك در تبریز و تمام نواحی اطراف شروع شده است.

شدت طوفان بحدی است که تعدادی از درختان اطراف شهر تبریز ریشه کن گشته و هرلحظه برشدت طوفان گردوغبار افزوده میشود.

موج سرما بطرف ایران می آید

هواشناسی ایران امروز اعلام کرد که دو جبهه هوای سرد و گرم از طریق آسمان ترکیه بسوی ایران نزدیك میشود و از فردا بتدریج هوای غرب و شمالغرب ایران و درروزهای بعد، مرکز و جنوب غرب و سپس شمالشرق و شرق کشور، برفی و بارانی خواهد شد. همزمان بارسیدن این دوجبهه بایران سواحل دریای مازندران نیز ابری و بارانی وبرفی میشود.

جبهه هوای سردی که اکنون روی ترکیه قرار دارد، از شمال اروپا باین سرزمین نزدیك شده و سپس جبهه هوای دیگری که ازمنطقه استوا باین منطقه رسیده باهمدیگر تلاقی و سپس در یك جهت به‌حرکت در آمده‌اند وسعت این دو جبهه هوا بسیار زیاد و تقریبا سراسر خاك کشور ما راکه در مدت یکماه گذشته باخشکی هوا روبرو بوده در برمیگیرد.

*** ۸ درجه سرد میشود**

هواشناسی اعلام داشت که شدت سرمای جبهه‌های هوائی که بسوی ایران حرکت میکند براثر عبور از روی دریاهای مدیترانه و سیاه گرفته شده است. با اینحال سه تاچهارروز دیگر که این جبهه‌های هوا از روی ایران عبور میکنند، درجه حرارت هشت درجه کاهش خواهد یافت.

گزارش خبرگزاری رویتر درباره:

همکاری دفاعی ایران و کویت

کویت ـ ۱۳ ژانویه ـ رویتر ـ شیخ صباح السالم الصباح امیر کویت امروز هنگام بازگشت از تهران با استقبال گرم مردم و مقامات دولتی روبرو شد. همزمان با بازگشت امیر کویت گزارش میرسد که شاهنشاه ایران و امیر کویت درباره مسائل دفاعی و سایر مسائل مورد علاقه طرفین در خلیج فارس و درمورد تسریع در افزایش همکاری دو کشور ایران و کویت به توافق رسیده‌اند

روزنامه هفتگی «النهار» امروز نوشت سفیر کویت در لندن بزودی به شیخ‌نشین های خلیج فارس سفر خواهد کرد.

«النهار» نوشته است این سفر همکاری بین کویت و شیخ‌نشین های خلیج‌فارس را افزایش خواهد داد. هنگام سفر امیر کویت بایران رهبران قطر ودوبی در تهران بودند.

گفته میشود شیخ سعدالعبدالله السالم الصباح وزیر کشور و دفاع کویت عازم پاریس شده است تا پیام امیر کویت را به ژنرال دوگل بدهد. وی درعین حال درباره تعلیم گرفتن افسران کویتی در فرانسه مذاکراتی انجام خواهد داد. وزیر دفاع کویت سپس به انگلستان خواهد رفت تا مسئله تجهیز ارتش کویت را به سلاح های مدرن مورد مذاکره قرار دهد.

ایران و کنسرسیوم قرارداد جدیدی میبندند

براساس توافق اوپك با کمپانی های نفتی، مذاکرات ایران و کنسرسیوم نفت جهت تنظیم یك قرارداد جدید آغاز خواهد شد. گزارش خبرنگار ما حاکی است اختلاف بین کمپانی ها و اوپك در این نبود که ۶٫۵ در صد باقیمانده بهره مالکانه باید لغو شود، بلکه اختلاف دراین بود که کمپانی های نفتی قبلا پیشنهاد کرده بودند که این باقیمانده به‌تدریج در مدت ۶ سال لغو گردد. درمذاکرات تهران روی چهارسال کم و بیش توافق شده بود و در بیرو ت حذف تدریجی ۶٫۵ در صد بهره مالکانه در مدت چهارسال موردقبول قرار گرفت.

دو قطار مسافری در راه ماند

بعلت ریزش کوه در منطقه سهند وسراجو وخراجوراه آهن آذربایجان مسدود شد و ماموران راه‌آهن در مدت دیشب و امروز مشغول فعالیت شده و سرانجام راه را باز کردند.

در طرفین محل حادثه دو قطار مسافربری در ایستگاههای بین راه مانده بودند و ظهر امروز پس ازباز شدن راه، مسافران و قطارها پس از یك شبانروز توقف در دامنه کوه سهند بسوی تهران و تبریز حرکت کردند.

در این حادثه مامور راه‌آهن (راهبان شب) ضمن گردش درطول خط، از ریزش کوه مطلع شده و بموقع به ایستگاههای دو طرف خطر را اعلام داشته بود.

یك کشتی درسواحل خارك غرق شد

خارك ـ خبرنگار اطلاعات کشتی «آپیك ۲۰» که بین خارك و خرمشهر رفت و آمد میکرد دیروز در سواحل خارك غرق شد.

کشتی «آپیك ۲۰» که «نیلوفر» نیز نامیده میشد مربوط به شرکت پان آمریکن بود.

این کشتی ۳۵۰ تن مواد سوختی وغذائی برای کارکنان شرکت نفت پان‌آمریکن حمل میکرد که در فاصله ۴۰ میلی جزیره خارك دچار طوفان گردید و غرق شد.

خبرنگار ما در آبادان گزارش میدهد: دیشت ناخدا و ۲۰ نفر ملوانان کشتی مفروق که وسیله سرنشینان کشتی دیگری نجات یافته‌اند بجزیره خارك منتقل شده بودند با هواپیما از جزیره خارك وارد آبادان شدند.

خواسته‌های منطقی دانشجویان

بقیه از صفحه اول

های تهران و ملی میباشند حضور داشتند.

در آغاز این جلسه والاحضرت شهناز اظهار داشتند:

بیاری خداوند بزرك، بنام نامی پدر تاجدارم اولین جلسه شورای سازمان سلطنتی تشویق و معاونت دانشجویان را شروع میکنم. نیت اصل و مقدس پدر تاجدارم اینست که این سازمان بدانشجویان کمك کند. دانشجویان امید کشور و نیازمند تقویت هستند بایستی هم ازنظر مادی و هم از نظر معنوی مورد توجه قرار گیرند و از خواسته های منطقی و معقول آنها بدون تعصب پشتیبانی کنیم.

*** آئین‌نامه داخلی**

گزارش خبرنگار ما حاکیست که پس از سخنان والاحضرت شهناز اقای علم وزیر دربار شاهنشاهی پیرامون اهمیت این سازمان ونقش خطیری که بعهده آن گذاشته‌شده مطالبی اظهار داشت و سپس درمورد تهیه آئین‌نامه داخلی شورا مذاکراتی صورت گرفت.

دومین جلسه شورای مذکور روز چهارشنبه این هفته تشکیل میگردد ونتایج مطالعات اعضاء شورا درمورد برنامه کارهای آینده مورد رسیدگی قرار خواهد گرفت.

بموجب اساسنامه سازمان سلطنتی تشویق و معاونت دانشجویان، این سازمان وظیفه دارد آنچه را که مربوط بتشویق ورفع نیازمندی‌های دانشجویان باشد از طریق ارتباط با قسمت های وابسته انجام دهد زیرا کار این سازمان تشویق دانشجویان به جدیت و کوشش در امر تحصیل و ایجاد تسهیلات درامور آنها و دفاع از حقوق و امتیازات دانشجوئی میباشد. یکی از وظائف مهم شورا اتخاذ تدابیری است که برای تشویق و حمایت دانشجویان ضرورت دارد.

مجالس ترحیم

با کمال تاثر درگذشت حضرت حجت‌الاسلام آقای حاج میرزا محمود اسدی رادهمدانی پدر آقای محسن اسدی رادرئیس اداره پست و تلگراف وتلفن فرمانداری ارشد این وزارت را باطلاع میرساند. مجلس ترحیم آن مرحوم روز دوشنبه ۲۵ دیماه از ساعت ۳ الی ۵ بعد ازظهر در مسجد ارك منعقد خواهد بود.

آ ـ ۳۱۸۴۳ وزارت پست وتلگراف و تلفن

درگذشت عالم ربانی حضرت حجت‌الاسلام والمسلمین حاج میرزا محمود اسدی راد همدانی راکه ازعلماء باتقوی همدان بوده‌اند باطلاع میرساند. مجلس ترحیم آن عالم بزرگوار روز دوشنبه ۱۴ شوال مطابق با ۲۵ دیماه از ساعت ۳ الی ۵ بعدازظهر در مسجد ارك منعقد است. انشاءاله مومنین خاصه سلسله جلیله روحانیت بالاخص همدانیهای مقیم تهران باشرکت خود تعظیم شعائر مذهبی فرموده وبازماندگان راتسلیت دهند.

احمد الموسوی الخوانساری، العبد محمدتقی الاملی نصرالله الموسوی بنی‌صدر آ ـ ۳۱۸۴۳

سناتورها و نمایندگان مجلس شورای ملی حوزه فرمانداری کل همدان وسنقر بانهایت تاسف رحلت حضرت حجت‌الاسلام آقای حاج میرزا محمود اسدی راد همدانی راباطلاع آقایان دوستان وهمشهریهای محترم میرساند. مجلس ترحیم فقید سعید روز دوشنبه ۲۵ دیماه از ساعت ۳ الی ۵ بعدازظهر در مسجد ارك منعقد است.

سناتور سراج حجازی، حسین یوسفی، مهندس برومند، مهندس معین‌زند، مهندس صائبی، پروفسور مخبرفرهمند، مهندس اردلان، اسدالله مروتی.

آ ـ ۱۸۴۳ ۳

باقلبی دردناك وتاثرات فراوان رحلت حضرت حجت‌الاسلام آقای حاج میرزا محمود اسدی‌راد بزرك فامیل را باطلاع دوستان و بستگان مقیم تهران میرساند مجلس تذکر فقید سعید روز دوشنبه ۲۵ دیماه جاری از ساعت ۳ الی ۵ بعدازظهر در مسجد ارك منعقد خواهد بود.

خانواده‌های: اسدی‌راد، اسدی، عشاق، انصاری دکتر شریعتی، سیدین، رضوی، پرچمی، خالقی، کاویانی، طهوری، عطائی، دولتیاری، قریشی، مساواتی، خالدی، مختاری، یاوری آ ـ ۳۱۸۴۳

بعموم افراد خانواده‌های عزادار بویژه بازماندگان آنمرحوم مصیبت وارده را تسلیت میدهیم

سپاسگزاری

از رهبران معظم اولیای محترم و کارمندان شرکت ملی نفت ایران پالایشگاه تهران که در مراسم ختم و شب هفته جوان ناکام محمود اکبرچه حضورا ویاکتبا اظهار لطف وبزرگواری فرموده‌اند سپاسگزاری مینمائیم واز حضرت احدیت برای کلیه آقایان بقای عمر و خوشبختی راخواستاریم.

آ ـ ۳۱۸۵۳

خاندان اکبر، پورصابر، میرمحمدصادقی

از دوستان و فامیل لارجمند وهمکاران گرامی که در مراسم تشییع، مجالس ترحیم فقید سعید شادروان علینقی مهرانفر شرکت ویا بوسیله تلگراف، درج‌نامه درجراید ونامه‌های تسلیت اظهار همدردی فرموده و موجب تسلی خاطر بازماندگان گردیده‌اند صمیمانه سپاسگزاری مینمائیم. چنانچه بعلت تالمات روحی قصوری در شرفیابی وتاخیر درپاسخ تلگراف‌ها ونامه‌ها رخ بدهد بدین‌وسیله پوزش میطلبیم.

آ ـ ۳۱۸۵۱ خاندان مهرانفر وبستگان

از کلیه سروران معظم، دوستان و همکاران، فامیل و همشهریان عزیز مقیم تهران و زنجان که در مجالس ترحیم و شب هفت بانو حوریه اخوان زنجانی (رستمخانی) شرکت فرموده ویا از طریق روزنامه ابراز همدردی نموده‌اند سپاسگزاری مینمائیم چنانچه بعلت تالمات روحی قصوری در عرض سپاسگزاری حضوری شد پوزش میطلبیم.

آ ـ ۳۱۸۰۷

عبداله رستمخانی وخانواده

تشکر واعتذار

از کلیه فامیل و دوستان وآشنایان و سروران عزیزی که بمناسبت مصیبت وارده ابراز تفقد فرموده سپاسگزاری مینمائیم وچنانچه بعلت تالمات روحی تاخیری در عرض تشکر حضوری رخ‌داد معذرت میطلبیم

آ ـ ۱۸۲۹ ۳ خانواده مرتضائی

از سروران گرامی ودوستان ارجمند که درمراسم تشییع جنازه وتدفین و مجلس ختم وهفت شادروان عذراسعادت مادر عزیزمان شرکت یابوسیله تلگراف وجرائد ابراز همدردی فرموده‌اند سپاسگزاری نموده و چنانچه بعلت تالمات روحی قصوری در عرض پاسخ یا شرفیابی رخ دهد پوزش میطلبیم

آ ـ ۵۰۴۳۶ مهندس احمد سعادت ـ اکبر سعادت

اظهار تشکر

بدینوسیله از کلیه اقوام، دوستان، آشنایان و ذوات محترمی که در مراسم تشییع جنازه تدفین و مجالس ترحیم سوم وهفتم فوت پدر بزرگوارمان آقای حاج سیداسحق میراسکندری باما ابراز همدردی نموده بابرقراری مجالس تذکر خصوصی در تهران وساوه و درج آگهی‌های تسلیت درجراید خودرا شریك غمما دانسته‌اند سپاسگزاریم. سلامتی همگان را ازخداوند متعال خواهانیم.

کمال، قوام، احترام، اعظم، اختر، (انسیه) وفرح میراسکندری آ ـ ۳۱۸۷۵

کلاهبرداری بزرگ از بانک ایران و روس

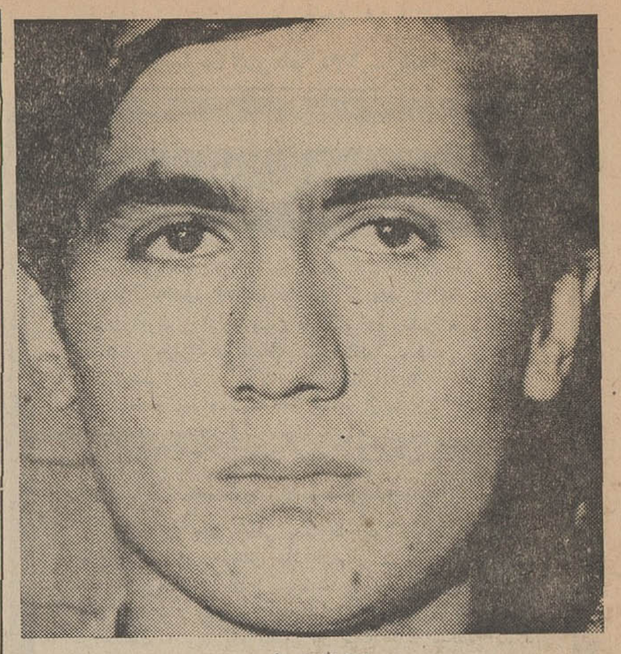

عادل کوتوالی

*** رئیس سابق شعبه ارز بانک ایران و روس و یك تاجر ایرانی باجعل حواله‌ای ۵۰۰ هزار دلار از این بانك برداشت کردند**

آقای گرکانی دادستان تهران برای دونفر که باجعل حواله از بانك ایران و روس ،نیم میلیون دلار کلاه برداری کرده بودند ازدادگاه جنائی تقاضای مجازات شدید کرد این دونفر یکی تاجر و دیگری رئیس ایرانی سابق شعبه ارز بانك ایران و روس (شعبه تهران) است .

رئیس شعبه ارز بانك ایران و روس که بااین تاجر ایرانی تبانی کرده بود حواله‌ای بمبلغ ۵۰۰ هزار دلار بنام تاجر ایرانی ازطریق «موسنار بانك لندن» برای «فرست نشنال سیتی بانك » نیویورك صادر کرد .

بانك لندن که صدور چنین حواله‌ای را بی‌سابقه دید جریان را تلگرافی از بانك ایران وروس تهران سئوال کرد این تلگرام بدست مدیر شعبه ارز رسید و او که خود حواله را صادر کرده بود صحت آنرا تائید نمود و بانك نیویورك پول را پرداخت کرد ،ولی چون این بانك نیز از صدور چنین حواله‌ای متعجب شده بود جریان را بمسکو اطلاع داد . مقامات مربوطه در مسکو جریان را از طریق سفارت شوروی در تهران تعقیب کردند و پس از رسیدگی به‌دفاتر بانك معلوم شد حواله‌ای که صادر شده جعلی است چون شماره روی حواله جعل شده، مربوط به‌حواله‌ای بود که بعنوان بانك مجارستان ارسال گردیده‌بود، باین‌جهت رئیس شعبه ارز بانك که سند مجعول را تائید کرده بود به دادسرای تهران تسلیم شدو توقیف گردید باوجود این حاضر نشد تاجر ایرانی را که ازحواله استفاده کرده‌بود معرفی نماید .

آقای زنگنه بازپرس فوق‌العاده دادسرای تهران برای دستگیری تاجر ایرانی از پلیس بین‌المللی استمداد کرد .

پلیس بین‌المللی پس از تحقیقات دامنه‌دار خود متوجه شد که ۵۰۰ هزار دلاری که از «فرست نشنال سیتی بانك» برداشت شده به‌حساب های یك تاجر ایرانی در بانك های مختلف اروپا ریخته شده و یکصد هزار دلار از آن نیز بنام رئیس شعبه ارز بانك ایران و روس درحسابی دریکی از بانك های امریکا موجود است باین ترتیب بازپرس تاجر ایرانی را نیز زندانی کرد و این شخص پول را به‌بانك ایران و روس پس‌داد وبانك رضایت خود را به‌بازپرس اعلام نمود ولی چون جعل و کلاه‌برداری جرمهائی در جنبه عمومی است پرونده این دونفر جهت تعیین مجازات به‌دادگاه جنائی ارسال گردید .

در گوشه و کنار شهر

تهیه و تنظیم از: نویسندگان کیهان زن

نی‌قلیان بجای پیپ

* دیروز یك مهندس ۵۰ ساله پسر ۱۹ ساله خود را باین جهت که قلیانی خریده بودو در خانه قلیان می‌کشید کتك زد.

مهندس می‌گفت بسیار دیده‌ام که پسرانی به‌سن پسرم پیپ و یا سیگار می‌کشند ،اما ندیده بودم جوانی به این سن‌وسال هوس قلیان کشیدن بکند و قلیانی بمبلغ ۷۰ تومان بخرد. من این عمل پسرم را حمل بر عقب رفتگی او کردم و قلیان را برسرش کوبیدم . باینجهت او را کتك زدم که فکر درویش شدن را تا زود است از سرش بیرون کنم. من نمی‌خواهم پسرم درویش شود. پسر من بایدیك مهندس شود.

از ترس زنش دزد شد

* احمد ۲۹ ساله در یك دادگاه جنحه تهران باتهام دزدی به ۶ ماه حبس محکوم شد.وی گفت چندی پیش یك شب در یك مهمانی به اصرار دوستان مشروب خوردم وآن شب از ترس زنم که متعصب است بخانه نرفتم و چون شناسنامه همراه نداشتم مسافرخانه‌ها راهم ندادند ناچار به یك قهوه‌خانه رفتم در آنجا با دزدی آشنا شدم ودر سحرگاه باو به‌دزدی رفتم !

به‌پرونده عادل در دادسرای انتظامی قضات رسیدگی میشود

محمود کوتوالی پدر عادل متهم به قتل نسرین علیه کسانی که به عقیده او باعث مرك پسرش شدند به دادسرای انتظامی قضات شکایت کرد.

وی در مورد شکایت خود گفت این شکایت پذیرفته شد و به‌زودی پرونده عادل جهت رسیدگی از شعبه ۳ دادگاه جنائی تهران به دادسرای انتظامی قضات ارسال می شود .

وی افزود تا روزی که شعبه پنج دادگاه جنائی پسرم را از اتهام قتل نسرین تبرئه کرد و اورا تنها از جهت داشتن رابطه با نسرین به سه‌سال زندان محکوم نمود ، حتی به ملاقات عادل به‌زندان نرفتم تا این موقع ۲۲ ماه اززندانی‌شدن پسرم گذشته بود و من درپرونده او مداخله‌ای نکرده‌بودم . از این تاریخ که اطمینان یافتم پسرم آدم نکشته دنبال کار اورا گرفتم . اندکی بعد پرونده عادل ازدیوان ـ عالی کشور جهت رسیدگی مجدد به‌شعبه ۳ دادگاه جنائی احاله‌شد.

محمود کوتوالی گفت : عادل از کودکی به بیماری قلبی مبتلا بودو ماندن او در زندان و گلوله خوردن او در راهرو دادگستری این بیماری را شدید کرد بطوری که از دادگاه خواستم تا برای نجات پسرم یك شورای عالی پزشکی تشکیل دهد مرحوم طالقانی رئیس وقت شعبه ۳ دادگاه جنائی درخواستم راقبول کرد وشورائی مرکب از چند استاد دانشگاه تشکیل شدو پس از معاینه عادل در دادگاه نظر داد که اگر عادل فورا به اروپا اعزام نشودو تحت عمل جراحی قرار نگیرد و انسداد دریچه آئورت او رفع نشود خطر مرك او را تهدید می کندواضافه کردند که در صورت عدم معالجه بیش از ۲ تا ۶ ماه زنده نخواهد ماند.

دادگاه که چنین دید قرار بازداشت او را بایك حکم قطعی از بازداشت به معرفی کفیل تبدیل کرد . ما کفیل معرفی کردیم . دادگاه حکم آزادی عادل راصادر نمود ، اما دادسرای استان که به زندان اعلام کرده بود محکومیت عادل در تاریخ هیجدهم مرداد ماه چهل‌وشش پایان میابد باآزادی او موافقت ننمود و عادل تاپایان محکومیت در زندان باقی ماند. پس از آزادی چند روز طول کشید تا برای او گذرنامه تهیه کردم . بیماری او بقدری سخت بود که پزشك نظام وظیفه فورا بامعافیت دائم او موافقت کرد و همه اشکالات گذرنامه مرتفع شدو عادل ومادرش راجهت معالجه به لندن فرستادم .

پروفسور کیسون انگلیسی پس از معاینه عادل به او و مادرش تاکید کرد که دیر به لندن رفتند معذالك او را بستری نمود ، اما پس از ۱۵ روز او را مرخص کرد. دیگر همه میدانستند که چون بیمارستان از معالجه او مایوس شده او را مرخص کرده‌است . عادل همینطور که بیمارستان پیش‌بینی کرده‌بود چند روز بعد در گذشت و من توسط وزارت امور خارجه از مرك او آگاه شدم وتصمیم قاطع گرفتم از دادگستری بخواهم مسئولان مرك پسرم را تعیین کند ومجازات نماید واین تصمیم خودرا نیز عملی نمودم.

برنامه آینده سینماهای

تاج ـ ایفل ـ متروپل ـ سانترال امپایر

جری لوئیس معبود مردم سراسر جهان با یك صدای جدید در یك کمدی جدید

در موقع نمایش این فیلم اگر از قرط خنده به سکسکه افتادید تقصیر ما نیست ، تقصیر جری لوئیس است !!

آ ـ ۵۰۳۴۶

پیکان طلا

جایزه بلیط‌های مخصوص اعانه ملی

کافه تریا ،سلف سرویس و رستوران

فروشگاه بزرگ ایران

« محل مطمئن و راحت برای خانواده‌ها »

بعد از خرید روزانه لحظه‌ای استراحت و رفع خستگی در سالن کافه تریا لذت بخش است .

از ساعت ۹ صبح الی ۱۱ شب

تهران ـ چهارراه شاه ـ پهلوی

محصولات ناسیونال برای زندگی

نماینده انحصاری **شرکت تجارتی کوفرد**

نمایشگاه ناسیونال خیابان شمیران سه راه تخت جمشید شماره ۲۸۵ تلفن های ۷۴۹۱۴-۷۶۵۲۶۲-۷۵۷۷۹۶-۷۶۲۳۲۲

نماینده ناسیونال در استان های آذربایجان شرقی و غربی

آستانی ـ تبریز ـ خیابان پهلوی تلفن های ۲۵۷۰ ـ ۲۶۰۱ فروش در کلیه فروشگاه های بزرگ تهران و شهرستانها از شهرستانها نماینده فعال و معتبر می‌پذیریم

حراج ناتالی وربکا

انواع پارچه‌های آخرین مد

پالتوئی ـ مانتوئی ـ لباسی ولباس شب وپالتوهای دوخته

باقیمت‌های بی‌سابقه

مغازه‌های ربکا ـ لاله‌زارنو

آ ـ ۵۰۱۵۶

تا پایان بهمن ماه ۴۶ فرصت دارید تا با افتتاح حساب پس‌انداز در بانك تجارت خارجی ایران از جایزه ممتاز ۱ر۰۰۰ر۰۰۰ ریالی و جوایز نقدی دیگر استفاده نمائید .

آ ـ ۵۰۲۸۸

مجالس ترحیم

باتاسف فراوان درگذشت مرحوم **محمدذبیحیان** پدر گرامی آقای یدالله ذبیحیان کارمند این وزارت را باطلاع میرساند مجلس ختم آنمرحوم روز دوشنبه بیست‌وپنجم دیماه از ساعت ۳تاه بعدازظهر در مسجد حاجی‌حسن واقع در خیابان شاهپور خیابان بوعلی برگزار میشود . **وزارت پست‌وتلگراف و تلفن**

بااندوه فراوان درگذشت مرحوم **محمد ذبیحیان** والد ارجمندآقای حاج‌یدالله ذبیحیان راباطلاع کلیه بستگان و آشنایان میرساند مجلس ختم آن مرحوم از ساعت ۳تاه بعدازظهر دوشنبه ۲۵ دیماه در مسجد حاج حسن واقع در خیابان شاهپور اول بوعلی‌برگزار است . دوستان و آشنایان باشرکت در این مجلس ترحیم موجبات شادی روح آن مرحوم رافراهم خواهند آورد .

حاج سیدابوالقاسم عصار

بانهایت تاسف درگذشت مرحوم **محمدذبیحیان** پدر آقای یدالله ذبیحیان کارمند ارشد این اداره را باطلاع کلیه همکاران اداری میرساند . مجلس ختم آنمرحوم از ساعت ۳تاه بعدازظهر روز دوشنبه ۲۵ دیماه جاری در مسجد حاج‌حسن واقع‌در خیابان شاهپور خیابان بوعلی برگزار میگردد .

رئیس اداره کل تلگراف ـ مهندس‌حسن‌حمیدزاده

بمناسبت درگذشت مرحوم **محمد ذبیحیان** پدر گرامی دوست و همکار ارجمند یدالله ذبیحیان مجلس ترحیمی از ساعت ۳تاه بعدازظهر روزدوشنبه‌بیست‌وپنجم دیماه در مسجد حاج‌حسن واقع در خیابان شاهپور اول خیابان بوعلی برگزار میشود .

داریوش همایون ، جهانگیر بهروز ، غلامحسین صالحیار ، سیروس آموزگار ، صفا حاذی ، محمد علی سفری ، هوشنگ پورشریعتی ، جلال طاهرنان، مهندس امیرقاسم قهرمانی ، محمود تربتی ، دکتر منصور مصلحی ، طاهبازیان ، میلانیان ، علی‌رضا ناظری ، اوجی ، رضوانی ، سیامك جلالی

بدینوسیله درگذشت پدر ارجمند آقای یدالله ذبیحیان عضو هیئت مدیره اتحادیه شعبات رسمی‌نفت تهران وحومه راباطلاع کلیه اصناف میرساند .مجلس ختم آن مرحوم روز دوشنبه ۲۵ دیماه از ساعت ۳تاه بعدازظهر در مسجد حاج‌حسن واقع در خیابان شاهپور اول بوعلی‌برگزار است . دوستان و آشنایان باشرکت در این مجلس ترحیم موجبات شادی روح آن مرحوم رافراهم خواهند آورد .

رئیس شورایعالی اصناف ـ قبادیان

باکمال تاسف درگذشت مرحوم **محمد ذبیحیان** پدر گرامی دوست عزیزمان یدالله ذبیحیان را باطلاع میرساند . مجلس ختم آن مرحوم روز دوشنبه ۲۵ دیماه از ساعت ۳تاه بعدازظهر در مسجدحاج‌حسن‌واقع در خیابان شاهپور اول بوعلی برگزار خواهدشد .

مهندس عباس شیخ ، دکتر محسن ابطحی، دکتر عبدالحسین شیخ ، دکتر محمدعلی شیخ ، مهدی نور، اصغر ابطحی ، مهندس محمود ماهرالنقش ، مهندس ابوالقاسم توکلی ، محمود سپنج‌خوی ، سرهنك اصغر شیرزاد ، حسین کاظم شیرازی ، حسین صالحی‌نیا. قاسم توحدی .

بانهایت تاسف درگذشت مرحوم **محمدذبیحیان** والدگرامی آقای حاج‌یدالله ذبیحیان راباطلاع کلیه همکاران و دوستان میرساند . مجلس ختم آن مرحوم از ساعت ۳تاه بعدازظهر رو زدوشنبه ۲۵ دیماه در مسجد حاج‌حسن واقع در خیابان شاهپور اول خیابان دوعلی برگزار میشود .

اتحادیه کشتارکنندگان گوسفندی تهران‌وحومه
آقااحمد حسینی

دوستان‌گروه تحصیلی باتاسف فراوان درگذشت مرحوم **محمدذبیحیان** پدر دوست ارجمندخود آقای یدالله ذبیحیان راباطلاع کلیه دوستان و آشنایان میرساند . بهمین‌مناسبت مجلس ختمی روز دوشنبه‌از ساعت ۳تاه‌بعدازظهر در مسجد حاج‌حسن واقع در خیابان شاهپور اول‌بوعلی برقرار است . گروه‌دوستان تحصیلی باشرکت خود دراین مجلس موجبات شادی روح آن مرحوم را فراهم خواهند آورد .

مهندس حبیب‌اله حاج‌محمدی ، محمد مسعودیان، محمود زرتاش ، دکتر مهندس پیروزان ، مهندس مسعود سلطانی‌شیرازی ، همت‌قلم‌زن ، محمد مفرد، عباس پویانفر ، مهندس گروئی.

باتاثر فراوان درگذشت شادروان **محمدذبیحیان** پدر دوست ارجمندمان آقای یدالله ذبیحیان را باطلاع کلیه دوستان و آشنایان میرساند . مجلس ختم آن مرحوم از ساعت ۳تاه بعدازظهردوشنبه ۲۵ دیماه در مسجد حاج‌حسن واقع در خیابان شاهپور اول خیابان بوعلی منعقد است .

سرگرد اولیائی ، سرگرد مرتضی شیروانی ، سرگرد حجار ، حسین جمشیدی ، منصور قربانخانی، جهانبخش انهاری ، ستوان فریدون قربانخانی .

بانهایت اندوه درگذشت مرحوم **محمدذبیحیان** راباطلاع کلیه خویشان و بستگان و دوستان‌میرساند. مجلس ختم آن‌مرحوم از ساعت ۳تاه‌بعدازظهر روز دوشنبه ۲۵ دیماه در مسجد حاج‌حسن واقع درخیابان شاهپور اول بوعلی منعقد است . هزینه مجلس ترحیم زنانه وشب‌هفت صرف امور خیریه خواهدشد .

یدالله ذبیحیان ، خدیجه ذبیحیان ، حاج‌سید ابوالقاسم عصار ، صدرالدین عصار ، دکتر نورالدین عصار ، حاج‌سیدحسین عصار ، عباس دشت‌آرا ،اختر دشت‌آرا ، حاج موسی‌زکی‌خانی ، سرگرد ابوالفتح سلاحی مقدم ، دکتر مصطفی امامی ، ارباب‌جوادرضا حاج‌مهدی‌رضا ، محمد دشت‌آرا ، سروان حسین‌عرب شاهین،سروان محمود زکیخانی،سروان‌اکبر طاهری‌پور حبیب‌اله ذباحیان ،شمسی طاهری‌پور (ذباحیان)،منصور بهزاد رضائی ، محسن بهزاد رضائی

ضایعه ناگواررا بعموم افراد خانواده‌های عزادار بویژه آقای یدالله ذبیحیان خبرنگار و نویسنده مطبوعات و سایر بازماندگان آنمرحوم تسلیت میدهیم

نمایندگان آذربایجان شرقی وغربی در مجلس شورای ملی باکمال تاسف‌فوت‌مرحوم **بخشعلی‌هوشمند** کارمند عالیرتبه بازنشسته شهربانی کل راباطلاع میرساند . مجلس ختم آنمرحوم روز دوشنبه ۲۵ دیماه از ساعت ۳الی۵ بعدازظهر در مسجد سجاد واقع در خیابان شاه‌چهارراه گیتی منعقد خواهد بود .

دکتر شفیع امین ، دیهیم ، دکتر صاحب‌قلم ، اهری ، مرندی ، پزشکی ، جهانشاهی،شکیبا ،موسوی ماکوئی ، دکتر امامی خوئی ، دکتر مدنی ، جوادی، دکتر ملکی ، حقشناس ، کلانتری آ_۳۱۸۱۹

خانواده‌های : هوشمند ، دکتر صاحب‌قلم،حداد، معینی ، یزدیزاده ، پرویزاد ، سیدی ، محسنی ، روئی، خمسه‌نژاد ، فریادی ، اخوان‌فرشچی ، معصومی،سری، وحیدی ، افتخاری

باکمال تاسف وتاثر درگذشت مرحوم **بخشعلی هوشمند** کارمند بازنشسته شهربانی کل راباطلاع‌اقوام ودوستان میرساند . مجلس ترحیم مردانه‌آنمرحوم روز دوشنبه ۲۵ دی از ساعت ۳الی ۵ بعدازظهر در مسجد سجاد واقع در خیابان شاه چهارراه گیتی و مجلس ختم زنانه در همان روز و همان ساعت در منزل آنمرحوم واقع در تهران‌ویلا انتهای خط اتوبوس ۲۵۶ منعقد خواهد بود .

وجیهه‌هوشمند،معصومه هوشمند ،سیر انوش هوشمند آرقانوش هوشمند ، سیمزر هوشمند ، ایرج هوشمند، منوچهر هوشمند ، خسرو هوشمند ، پرویز هوشمند، داریوش هوشمند ، چنگیز هوشمند ، محسن هوشمند. ۳ آ_۱۸۱۹

بعموم بازماندگان آنمرحوم مصیبت وارده راتسلیت میدهیم

بانهایت تاسف درگذشت شادروان فاطمه اشرف (البرزی) مادر آقای حسین البرزی معاون اداره کل تشکیلات وزارت بهداری راباطلاع میرساند . مجلس ختم مردانه از ساعت ۱۰تا۱۲ روز دوشنبه ۲۵ دیماه در مقبره صفی‌علیشاه و مجلس ختم زنانه از ساعت۳بعد ازظهر همان روز در منزل شخصی آن مرحومه .واقع دردروازه شمیران ـ خیابان خورشید بلاك ۲۸۴ برگزار خواهد شد . آ_۵۰۳۹۰ **وزارت بهداری**

جمعیت شیروخورشید سرخ ایران بانهایت‌تاسف درگذشت مادر جناب آقای حسین البرزی‌همکارارزنده جمعیت را بعموم بازماندگان آن‌مرحوم تسلیت عرض مینماید . مجلس ختم مردانه از ساعت ۱۰ الی ۱۲روز دوشنبه ۲۵ دیماه در مقبره صفی‌علیشاه برگزارمیگردد

خانواده‌های : البرزی ، حکمت ، اشرف ،پوینده، اربابی ،نوبخت ، افخم ، قنبر ، حمیدی شیرازی،نمازی، شکوهی ، راستکار ، قطب، فربار ، شمس‌ملك‌آراء، افشار ، قاضی‌نوری ، گلشن ، منصور ، صدقی‌وضوائی طباطبائی ، معین‌زاده ، فرخار ، پزشکی ، طغائی.

باکمال‌تاسف‌درگذشت شادروان فاطمه‌اشرف(البرزی) راباطلاع دوستان وآشنایان میرساند . مجلس ختم مردانه روز دوشنبه ۲۵ دیماه از ساعت ۱۰ الی۱۲صبح در مقبره صفی‌علیشاه و مجلس ترحیم‌زنانه از ساعت ۳بعدازظهر همان روز در منزل شخصی آنمرحومه.واقع در دروازه شمیران خیابان خورشید بلاك ۲۸۴ برگزار خواهد شد . ضمنا شب هفت از ساعت ۳بعدازظهرروز سه‌شنبه ۲۶ دیماه دراماامزاده عبدالله آرامگاه فتوحی منعقد می‌باشد .

سردار فاخر حکمت ، علی‌اصغر حکمت ،احمد البرزی ، حسین البرزی ، هوشنك اربابی ، مهندس جواد اربابی ، محمد افخم ، منیرالدین نوبخت ،دکتر مهدی حمدی شیرازی ، اسدالله نمازی ، سرهنك جلال البرزی آ_۳۱۷۲۳

خانواده‌های : هژبر ، ذوالفقاری ، شهابی،ذکائی خلیقی ، سیستانی ، یاوری ، حیدری ، سلکی ، کوثر

بانهایت تاسف درگذشت مرحوم مغفور آقای حاج‌خداداد **هژبر (هژبرالسلطان)** راباطلاع اقوام و دوستان وآشنایان میرساند . مجلس ترحیم آن‌مرحوم درروز سه‌شنبه ۲۶ر۱۰ر۴۶ در شهرستان نهاوند برگزار میگردد .

فاطمه هژبر ، جعفر ذوالفقاری ، محمدرضاهژبر ژینانوالفقاری (خلیقی) ، مینا ذوالفقاری (سیستانی) ، محمدرضا هژبر ، حمید رضاهژبر آ_۱۷۱۱ ۳

بعموم بازماندگان آنمرحوم مصیبت وارده‌را تسلیت میدهیم

باکمال تاثر درگذشت مرحوم **محمدرضا فروزانیان** پدر آقای حسین فروزانیان عضو هیئت مدیره شرکت شیمیکو ر اباطلاع میرساند . مجلس یادبود آن‌مرحوم روز سه‌شنبه ۲۶ر۱۰ر۴۶ از ساعت ۲ونیم الی ۴ونیم بعدازظهر در مسجد فخرالدوله برگزار خواهدشد.

هیئت مدیره شرکت‌شیمیکو
۲ـ۱ آ_۳۱۷۹۳

خانواده‌های فروزانیان ، پورقاسمی ، هژبری ، کاریون ، تقی‌زاده ، ضرابی ، عسگری

باکمال تاثر درگذشت ناگهانی مرحوم‌محمدرضا فروزانیان بزرك خاندان فروزانیان راباطلاع میرساند. مجلس یادبود آن مرحوم عصر سه‌شنبه ۲۶ر۱۰ر۴۶از ساعت ۲ونیم تا۴ونیم در مسجد فخرالدوله برگزار خواهد شد . ۲ـ۱ آ_۱۷۹۳ ۳

بعموم بازماندگان آنمرحوم مصیبت وارده‌را تسلیت میدهیم

خانواده‌های : احقری ، گوهریان ، هندسی ، سالك‌جورابچی ، شفیعی ، زعفرانی ، ثاقب ، شوقی ، آگه ، محجوبی ، یوسفی ، سادات‌گوشه ، اردلان ، سنجابی ، عبدالحسینی ، علاپور ، توفیقی ، منصوری، شریفیان ، آل‌طه، توکلیان ، ایرانی ، لولوئی ،کیوان، راشدی ، برومند ، مقیمی وزنگنه

بانهایت تاسف درگذشت بانو **تاجماه‌احقری** مادر آقایان محمد،عزیزاله ،یدالله،سکینه احقری‌را باطلاع بستگان وآشنایان میرساند . مجلس ختم مردانه روز سه‌شنبه۲۶ر۱۰ر۴۶ بعدازظهر از ساعت ۳تاه‌درمسجد مجدومجلس ترحیم زنانه‌بعدازظهردوشنبه۲۵ر۱۰ر۴۶در منزل آن‌مرحومه واقع درخیابان پهلوی (امانیه) کوچه سوسن پلاك ۱۶ برگزار میشود . آ_۱۸۸۳ ۳

بعموم بازماندگان آنمرحومه مصیبت وارده‌راتسلیت میدهیم

وزارت بهداری باکمال تاسف درگذشت بانو **سلطان‌نیك‌نژاد** مادر گرامی آقای دکترعباس‌نیك‌نژاد مازندرانی صاحب‌منصب بازنشسته این وزارت راباطلاع میرساند . مجلس ترحیم مردانه آ نمرحومه از ساعت ۹تا۱۱ روز سه‌شنبه ۲۶ دیماه در مسجد مجد برگزار خواهد شد . آ_۵۰۳۹۶ **وزارت بهداری**

شرکت ملی صنایع پتروشیمی با کمال تاسف درگذشت بانو **سلطان‌نیك‌نژاد** مادر گرامی آقای‌دکتر محمدتقی‌نیك‌نژاد بازرس قانونی‌شرکت‌سهامی‌شیمیائی شاهپوررا باطلاع میرساند مجلس ختم مردانه آنمرحومه روز سه‌شنبه ۲۶ دیماه از ۹الی ۱۱ صبح در مسجدمجد منعقد خواهد بود .

۲ـ۱ آ_۵۰۳۲۴

سازمان آب منطقه‌ای تهران باکمال‌تاسف‌درگذشت بانو **سلطان‌نیك‌نژاد** مادر همکار محترم‌آقای‌محمدحسن نیك‌نژاد راباطلاع میرساند مجلس ختم مردانه آن مرحومه روز سه‌شنبه ۲۶ دیماه از ساعت ۹الی ۱۱ صبح در مسجد مجد منعقد خواهد بود .

آ_۵۰۳۹۶ **سازمان آب منطقه‌ای‌تهران**

جمعیت پزشکان وزارت بهداری بانهایت تاسف درگذشت بانو **سلطان‌نیك‌نژاد** مادر گرامی و همکار ارجمند آقای دکترعباس نیك‌نژاد راباطلاع میرساند. مجلس ختم مردانه آن مرحومه ساعت ۹الی ۱۱ صبح روز سه‌شنبه ۲۶ دیماه در مسجد مجد منعقدخواهدشد

دبیر جمعیت‌ـدکتر محمدحسین‌اعتمادی
آ_۵۰۳۹۶

منطقه ۳۵۴ الف لاینز بین‌المللی درایران‌باکمال تاسف درگذشت بانو **سلطان نیك‌نژاد** مادر گرامی دوست وهمکار ارجمند آقای‌دکتر محمدتقی‌نیك‌نژاد، رئیس محترم حوزه‌یك ناحیه ۴لاینز مازندران راباطلاع میرساند . مجلس ختم مردانه آن مرحومه روزسه‌شنبه بیست‌وششم دیماه جاری از ساعت ۹تا ۱۱ صبح در مسجد مجد منعقد خواهد بود .

رئیس منطقه ۳۵۴ الف لاینز بین‌المللی در ایران
آ_۵۰۳۹۶ **دکتر اسمعیل اردلان**

باشگاه لاینز تهران بانهایت تاسف درگذشت بانو **سلطان‌نیك‌نژاد** مادر گرامی دوست‌وهمکارارجمند آقای دکتر محمدتقی نیك‌نژاد نایب‌رئیس محترم‌باشگاه لاینز را باطلاع میرساند . مجلس ختم مردانه آن مرحومه روز سه‌شنبه ۲۶ دیماه از ساعت ۹الی ۱۱ صبح در مسجد مجد منعقد خواهد بود .

رئیس باشگاه لاینز تهران دکتر فاضل‌سرجوئی
آ_۵۰۳۹۶

کانون مهندسین ایران درنهایت تاسف درگذشت بانو **سلطان‌نیك‌نژاد** مادر گرامی همکار ارجمند آقای دکترمحمدتقی نیك‌نژاد راباطلاع میرساند مجلس ختم مردانه آن مرحومه روز سه‌شنبه ۲۶ دیماه از ساعت ۹الی ۱۱صبح در مسجد مجد منعقد خواهد بود .

آ_۵۰۳۹۶ **کانون مهندسین‌ایران**

کانون مدیریت در نهایت تاسف درگذشت بانو **سلطان‌نیك‌نژاد** مادر گرامی آقای‌دکتر محمد تقی نیك‌نژاد دبیر کل محترم کانون راباطلاع اعضاء و علاقمندان میرساند مجلس ختم مردانه آن مرحومه‌روز سه‌شنبه ۲۶ دیماه از ساعت ۹الی ۱۱صبح در مسجد مجد منعقد خواهد بود .

آ_۵۰۳۹۶ **کانون مدیریت**

انجمن دوستداران مازندران در نهایت تاسف درگذشت بانو **سلطان‌نیك‌نژاد** مادر گرامی‌آقای دکتر محمدتقی نیك‌نژاد دبیر کل محترم انجمن را باطلاع اعضای محترم انجمن وعلاقمندان میرساند . مجلس‌ختم مردانه آن مرحومه روز سه‌شنبه ۲۶ دیماه از ساعت ۹الی ۱۱ صبح در مسجد مجد منعقد خواهد بود .

انجمن دوستداران مازندران
۵ ۰۳۹۶

انجمن محلی‌شرق‌باغ‌صبا درنهایت تاسف‌درگذشت بانو **سلطان‌نیك‌نژاد** مادر گرامی جناب آقای دکتر محمد تقی نیك‌نژاد نایب‌رئیس محترم انجمن و عضو شورای‌شهرداری ناحیه ۳ تهران را باطلاع اقوام ، دوستان و علاقمندان میرساند . مجلس ختم مردانه‌آن مرحومه روز سه‌شنبه ۲۶ دیماه از ساعت ۹الی۱۱صبح در مسجد مجد و مجلس زنانه از ساعت ۳ الی ۵بعد ازظهر همان روز در منزل شخصی واقع در مقابل باغ صباخیابان سلیم خیابان بیستون شماره ۵۱ منعقدخواهد بود .

جواد قدیمی ، رحمت‌اله سلیمی‌پور ، سرهنك مهدی قدوسی ، سرهنك دکتر محمد عابدینی ،هوشنك امیرمختاری ، خانم عفت مطیعی،جواد نوبری ،سجادیان دکتر نیازعلی حسامی ، سیدمهدی طبرسی،قوام‌شهیدی حسین خسروی ، حاج‌هاشمی ، رائی‌زاده ، سلمانزاده حسین شفیعی آ_۵۰۳۹۶

خانواده‌های: نیك‌نژاد ، داودی ، رکنی ،ورزی، خزاعی ، رویانی ، افغانی ، اصفهانیان ،شریف

درنهایت تاسف وتالم درگذشت بانوسلطان‌نیك‌نژاد مادر گرامی آقایان نیك‌نژاد را باطلاع اقوام ودوستان وعلاقمندان میرسانند مجلس ختم مردانه آ نمرحومه روز سه‌شنبه ۲۶ دیماه از ساعت ۹الی ۱۱صبح در مسجد مجد و مجلس ختم زنانه از ساعت ۳الی ۵بعداز ظهر همان روز در منزل شخصی واقع در مقابل باغ‌صبا خیابان‌سلیم خیابان بیستون شماره ۵۱ منعقدخواهدبود

محمدحسین نیك‌نژاد ، محمد حسن نیك‌نژاد ، دکترعباس نیك‌نژاد ، دکتر محمد تقی نیك‌نژاد ، حکیمه نیك‌نژاد ، احمد داودی ، احمد نیك‌نژاد،منصور نیك‌نژاد ، علی محمد افغانی ، نیرالسلطنه رکنی ، ابوالحسن‌ورزی ، بهادر خزاعی ، سرهنك‌باقر رویانی، محمود اصفهانیان ، نورالدین شریف
۵ ۰۳۹۶

بعموم افراد خانواده‌های عزادار بویژه بازماندگان آنمرحومه مصیبت وارده را تسلیت میدهیم

باکمال تاثر فوت مرحومه بانو **شوکت فراگزلو** (دقیق) صبیه مرحوم اسداله خان منصورالسلطان رابه استحضار فامیل ودوستان میرساند . طبق وصیت آن مرحومه هزینه ختم مردانه بمصرف خیریه رسیده‌وختم زنانه از ساعت ۳الی ۶بعدازظهر روز دوشنبه ۲۶ دیماه در منزل آن مرحومه واقع در خیابان شهبازروبروی پرورشگاه شماره ۲ کوچه داودزاده پلاك ۲۵ برقرار خواهد بود.

خانواده‌های: فراگزلو ، دقیق ، سرتیپ‌خلیل‌پور سرهنك‌بنی‌صدر، گدابلو ، مشگریز ، صدقی ،مولائی مفید ،مافی ، نامدار آ_۳۱۸۷۳

بعموم افراد خانواده‌های عزادار بویژه‌بازماندگان آنمرحومه مصیبت وارده را تسلیت میدهیم

درمسجد جامع شهسوار

بانهایت تاسف و تاثر درگذشت شادروان **حاج‌حسن طلوع** بزرك خاندان طلوعی راباطلاع دوستان وآشنایان وبستگان آن مرحوم‌میرساند . مجلس ختم فقید سعید روز دوشنبه ۲۵ر۱۰ر۴۶ (فردا) از ساعت ۲تاه بعداز ظهر در مسجد جامع شهسوار برگزار می‌شود .

حسین طلوعی ، حاج‌ابوالفضل علامه ، یحیی‌طلوعی، عباس طلوعی ، مهندس محمود طلوعی ، دکتر رحیم طلوعی ، دکتر محمد طلوعی ، کاظم طلوعی ، دکتر ابوالحسن طلوعی ، علی طلوعی ، مسعود طلوعی ،محمد علی مهدوی ،دکتر مهرآزما ، مهندس صابری ،ولی مهدوی ، ضیاءالدین سلیمانی ، کاظم سلیمانی،ابراهیم طلوعی ، سیدحسین میری ، حاج‌صدیق‌واعظ ، سید ضیاءالدین روحانی ، حاج‌سیف‌اله حبیب‌زاده ،عزیزاله حبیبی ، ابوطالب حبیبی ، ابوالحسن مستوفی ، علی اصغر صدیقی ، حاج‌محمدجعفر صدیقی ، محمدقاسم صدیقی ، اسمعیل‌صدیقی ، ابوالفضل مهرآزما ، ابوالحسن صدیقی ، حاج‌هادی کاظمی ، محمدحسن قزوینی ، غلامحسین تنکابنی ، محمود تنکابنی،منصور تنکابنی ، علی‌بالاپیشداد ، سیدکاظم قریشی آ_۵۰۴۳۴

کارکنان دفتر نمایندگی روزنامه اطلاعات در شهسوار مصیبت وارده را به‌برادر ارجمند و فرزندان گرامی فقید سعید تسلیت می‌گویند .

باکمال تاثر وتالم درگذشت مغفوره‌بانو **سکینه متقیان** راباطلاع خویشان و دوستان میرساند. مجلس ترحیم روز دوشنبه ۲۵ دیماه از ساعت ۳تاه بعدازظهر در مسجد آذربایجانیها واقع در بازار ـ باچنار منعقد می‌باشد .

دکتر سرگرد متقیان ، حسن بهروزی ،دکترغلام شهرزاد ،حاجی احد شهرزاد ، مجید زمانبگلو،اسداله زندی ، جمشید زندی ، اسمعیل آبادی ، اسرافیل کیاست ، تقی‌پور ، جواد متقیان ، احمد متقیان آ_۱۹۰۳ ۳

بعموم بازماندگان آنمرحومه مصیبت وارده‌راتسلیت میدهیم

باکمال تاسف درگذشت مرحوم **داود بیگدلی** عضو صدیق معاضدت قضائی کانون وکلاء دادگستری را باطلاع آقایان وکلای دادگستری و دوستان‌وآشنایان آنمرحوم میرساند . مجلس ختم آن فقید از ساعت۳ تاه بعدازظهر روز دوشنبه ۲۵ دیماه ۱۳۴۶ در مسجد صاحب‌الزمان واقع در انتهای خیابان شاهپور منعقد است . خواهشمند است باشرکت دراین مجلس‌روح آن‌مرحوم راشاد فرمایند .

رئیس کانون وکلاء دادگستری
۳ آ_۱۸۹۵

هوالباقی

باکمال تاسف وتاثت فوت دوست‌وهمکارعزیزمان مرحوم مغفور **داود بیگدلی** را از صمیم قلب بعموم بازماندگان تسلیت عرض ، مجلس ترحیم آن فقید سعید راکه روز دوشنبه ۲۵ر۱۰ر۴۶ از ساعت ۳تاه بعدازظهر در مسجد صاحب‌الزمان (عج) انتهای جنوبی خیابان شاهپور منعقد است . باطلاع عموم اهالی محل ودوستان میرساند .

ازطرف هیئت مدیره مسجد ـ غلامعلی بهروان
۳ آ_۱۸۹۵

باکمال تاسف درگذشت آقای **داود بیگدلی** عضو انجمن محلی بخش ۵را باطلاع ساکنین و دوستان میرساند . مجلس ترحیم آنمرحوم از ساعت ۳تاه‌بعد ازظهر دوشنبه ۵ ۲دیماه ۴۶ درمسجد صاحب‌الزمان واقع در انتهای خیابان شاهپور منعقد می‌باشد . با تشریف‌فرمائی خود روح آنمرحوم را شاد فرمائید .

۳ آ_۱۸۹۵

رئیس انجمن اصلاح‌امور محلی بخش۵ـسرهنك‌ناهید

خانواده‌های : بیگدلی ، قنات‌آبادی ، محلاتی، رجائی ، علائی ، مفتخری ، رازی ، پیشیار ، نصراله، نوجه ، شناطریان ، ابراهیمی

بانهایت تاسف درگذشت شادروان جناب آقای **داودبیگدلی** راباطلاع کلیه دوستان‌وآشنایان‌میرسانند مجلس ختم آن مرحوم از ساعت ۳تاه بعدازظهر روز دوشنبه ۲۵ دیماه ۱۳۴۶ در مسجد صاحب‌الزمان واقع در انتهای خیابان شاهپور و مجلس ختم زنانه در همان روز و همانساعت در منزل شخصی آنمرحوم واقع در کوچه زرنگار جنب مسجد مزبور منعقد است.

عزت‌اله بیگدلی ، قدرت‌اله بیگدلی ، حسینعلی بیگدلی ، ابوالحسن بیگدلی ، دکتر مسعود بیگدلی، سعید بیگدلی ، ابوالقاسم قنات‌آبادی ، مرتضی قنات‌آبادی ، حسین قنات‌آبادی ، مهندس محمود قنات‌آبادی ، دکتر احمد قنات آبادی ، سیدعلی‌محلاتی سیدباقر محلاتی ، حمید محلاتی ، رئوف محلاتی ، ضیاءالدین رجائی ، کاظم رجائی ، وجیه‌اله علائی، مهندس رضا علائی ، دکتر مصطفی بیگدلی ،مهندس ابراهیم بیگدلی ، عباس مفتخری ، محمد ابراهیم پیشیار ، محمدنصراله ، عباس رازی ، محمدتوجه ، مهندس شاطریان ، غلامحسین ابراهیمی آ_۱۸۹۵ ۳

بعموم افراد خانواده‌های عزادار بویژه بازماندگان آنمرحوم مصیبت وارده را تسلیت میدهیم

مجلس یادبود سالانه مرحوم شادروان **احمد روح‌الایمان** روز سه‌شنبه ۲۶ دیماه ۴۶ در منزل آن مرحوم واقع در دروازه شمیران چهارراه‌خورشیدشماره ۲۶۱ برگزار می‌گردد . آ_۵۰۴۵۸

خانواده‌روح‌الایمان

وزارت آموزش‌وپرورش باکمال تاسف فوت‌شادروان **سیدحسین فراست شریعت‌پناهی** کارمند بازنشسته‌این وزارت راباطلاع عموم میرساند . مجلس ختم‌آن‌مرحوم از ساعت ۲ونیم الی ۴ونیم بعدازظهر روز دوشنبه ۲۵ دیماه در مسجد فخرالدوله برگزار خواهدشد .

آ_۵۰۳۹۳ **وزارت آموزش وپرورش**

بانهایت تاسف فوت سیدجلیل‌القدر مرحوم خلد مقام آقای **آقاسیدحسین فراست شریعت‌پناهی** که‌عمری راباصداقت در خدمت باجتماع به‌پایان رسانیدند باطلاع میرساند باین‌مناسبت مجلس ترحیمی از ساعت‌دوونیم تاچهارونیم بعدازظهر روز دوشنبه ۲۵ دیماه جاری در مسجد فخرالدوله منعقد است از آقایان دوستان و بالاخص اهالی محترم سمنان و شاهرود و دامغان که خدمات ذیقیمت فقید سعید دراین شهرستان‌هافراموش شدنی نیست انتظار دارد که برای تسلیت صاحبان مصیبت درمجلس مزبور شرکت فرمایند .

آ_۱۹۲۵ ۳ **الاحقر عبداله مهدوی‌شاهرودی**

جمعیت سمنانیان مقیم مرکز باقلبی مملوازتاثر وتالم درگذشت شادروان **سیدحسین فراست شریعت** ناهی راباطلاع عموم همشهریان محترم میرساند .ختم فقید سعید از ساعت ۲ونیم الی۴ونیم بعدازظهر روز۲۵ دیماه در مسجد فخرالدوله منعقد است .

آ_۵۰۳۹۴ **جمعیت سمنانیان مقیم مرکز**

بااندوه فراوان درگذشت فرهنگی آزاده آقای **حسین فراست شریعت‌پناهی** پدرارجمنددوستان گرامی آقایان پرویز فراست شریعت پناهی و مهندس جمشید فراست شریعت‌پناهی راباطلاع دوستان‌میرساند. مجلس یادبود آنمرحوم از ساعت ۲ونیم تا ۴ونیم بعداز ظهر روز دوشنبه بیست‌وپنجم دیماه ۱۳۴۶ در مسجد فخرالدوله برگزار خواهد بود .

صارم‌الدین صادق‌وزیری ، احمدرهنما ، مهندس حسن برومند ، مهندس نعمت سیاح ، عبدالله‌نیکخواه دکتر نوذر نیکرو ،مرتضی زربخت ، مهندس عباس گرمان ، دکتر سیروس گرمان ، مهندس رضاضیائی ژرژکریم ، محمدمربوط ، کیوان رضوی ، [illegible]تیوا ، ابراهیم هاشم‌زاده ، حسین اشجع ، انور [illegible] ،محمد تقی محجوب ، علی اصغر جابری ، عباس جعفری .

آ_۱۹۲۵ ۳

درگذشت شادروان **سیدحسین‌فراست شریعت‌پناهی** بزرك خاندان شریعت پناهی راباطلاع میرساند .مجلس ختم مردانه ازساعت ۱۴ونیم الی۱۶ونیم‌دوشنبه۲۵دیماه درمسجد فخرالدوله و مجلس ختم زنانه از ساعت ۵ الی۱۷ روز چهارشنبه در خانقاه صفی‌علیشاه برگزار میگردد .

خانواده‌های : فراست ، شریعت پناهی ، دکترصحت طباطبائی ، قضوی ، صمیمی ، عمید ، مازی ، وحدانی، نبوی ، طباطبائی ، عامری ، وفاشریعتی ، مجتبی‌نژاد کاظمی حقیقی ، پورزند ، رهنما ، شفاء ، نصیری ، داورپناه (سرهنك‌محمد) ، پهلوان (سرهنك علیمردان) مشیری ، نیازی ، فرنژاد ، موحد ، عنایتی ، دانش ، مصطفوی ، قاضی ، وکیلی ، دهباشی ، صدر،حافظی، رزاقی،فاطمی ، فروغی ، فعال ، رستگار ، برومندفامیلی نجفی ،معینی ، غنوی ، معتمدی ، طاهری ، عمادی ، نیری ، دانشمند ، سیدی ،نورخمامی،رئوفی

آ_۵۰۳۹۲

سوك‌پدر

بادلی دردمند واندوهبار مرك پدر وراهبر خود **سیدحسین فراست شریعت‌پناهی** را آگهی میکنیم‌باشد که شرف و مردمیش نزدبستگان ودست‌پروردگان وياد کوششهای پی‌گیرش درراه فرهنك جاویدبماناد

پرویز فراست شریعت پناهی ـ جمشید فراست شریعت پناهی آ_۵۰۳۹۴

ضایعه ناگواررا بعموم بازماندگان بویژه‌فرزندان آنمرحوم تسلیت میدهیم

درآگهی ترحیم مرحوم **محمدحسن رسول‌زاده** که دیروز چاپ شده نام سرکار سرهنك **عباس نیك‌طبع** اشتباها نیك‌طلب درج‌شده که‌بدینوسیله‌تصحیح‌میشود

آ_۵۰۱۸۸

یادبود

بمناسبت تصادف دوشنبه ۲۵ دیماه با شب سال درگذشت شادروان **کاظم بهنام**باطلاع دوستان و اقوام محترم میرساند که مجلس ترحیم زنانه در خانقاه صفی‌علیشاه از ساعت ۲ونیم الی۴ونیم بعدازظهر آنروز منعقد ومردانه در همان ساعت در مقبره خانوادگی‌بهنام در حضرت عبدالعظیم برگزار خواهد شد .

۲ـ۲ آ_۳۱۵۸۳ **خاندان‌بهنام**

باطلاع اقوام و آشنایان میرساند که مراسم‌یادبود چهلمین روز درگذشت شادروان سرهنك **محمدحسن** رئیسی از ساعت ۳الی۵ بعدازظهرروزدوشنبه۲۵ر۱۰ر۴۶ درامامزاده عبدالله برمزار آنمرحوم برگزار می‌گردد امیداست وابستگان و دوستان باتشریف‌فرمائی خود روح‌پرفتوح آن ناکام راشاد فرمایند .

آ_۱۸۸۵ ۳ **خانواده رئیسی**

تسلیت

بنام او
به‌فدراسیون‌جهانی

مرك‌یکی‌ازفرزندان‌ایران تختی قهرمان جهان را بشما تسلیت عرض میدارم .

ایران‌بجاست تاکه بلند آسمان بجاست .

آ_۳۱۹۰۹ **نامجو قهرمان جهان**

دری عزیز

باقلبی مملو از تاثر مصیبت وارده را بشما وفامیل محترمتان تسلیت عرض‌میدارم **نامجوقهرمان‌جهان**

اطلاعات
۱۳۰۴

یکشنبه
* چهاردهم ژانویه ۱۹۶۸
* سیزدهم شوال ۱۳۸۷
* شماره ۱۲۴۸۵
* سال چهل‌ودوم

مذاکرات ایران باسرمایه‌گذاران آمریکائی آغاز شد

*** این مذاکرات حدود کمکهای سرمایه گذاران آمریکائی را برای ایجاد قطب های کشاورزی روشن میکند**

صبح امروز اولین جلسه مذاکرات ایران باهیات سرمایه‌گذاران امریکا در دفتر آقای مهندس اصفیا مدیر عامل سازمان برنامه ترتیب یافت :

در این جلسه وزرای آب‌وبرق ، اقتصاد ، تولیدات کشاورزی ومواد مصرفی ، رئیس کل بانك مرکزی‌و مدیر عامل سازمان آب و بـرق خوزستان حضور داشتند. اعضای هیات امریکائی ۱۶ نفر میباشند که از طرف کمپانیهای معروف کشاورزی وصنعتی آمریکا براهنمائی آقای «وارن» رئیس سابق اصل چهارایران وارد تهران شده‌اند.

حدود کمك

مذاکرات باسازمان برنامه و دولت تا روز چهارشنبه در تهران ادامه خواهد داشت . هیات آمریکائی‌روز چهارشنبه‌به‌خوزستان‌مسافرت‌خواهد کرد و مدت سه‌روز از فعالیتهای سازمان آب وبرق خوزستان بازدید خواهد نمود و بعد از بازدید ازآثار باستانی فارس و اصفهان روز دوشنبه هفته آینده بتهران باز خواهد گشت.

هیات قبل از پایان مسافرت‌رسمی خود که‌تاریخ آن‌سه‌شنبه هفته‌آینده میباشد . مذاکرات نهائی را بادولت در تهران انجام خواهد‌داد.

امروز آقای دکتر وحیدی مدیر عامل سازمان آب و برق خوزستان بافتخارهیات‌امریکائی ضیافت‌ناهاری در هتل رزیدانس ترتیب داد که در آن عده‌ای از شخصیتهای مملکتی حضور داشتند.

مذاکرات دولت ایران و هیئت آمریکائی حدود کمکهای آمریکا را برای ایجاد قطب‌های کشاورزی روشن خواهد ساخت.

هیئت پارلمانی شوروی فردابایران‌می‌آید

هیات پارلمانی شوروی مرکب‌از چهارده تن بریاست «فومایف» ساعت سه بعدازظهر فردابا‌هواپیما وارد تهران خواهد شد .

گزارش خبرنگار ما حاکیست که هیئت پارلمانی شوروی ازطرف آقای مهندس شریف امامی رئیس مجلس‌سنا بدعوت مشترك‌دومجلس از ایران دیدن میکنند و این‌پاسخ بدیدار هیئت پارلمانی ایران به شوروی است که تابستان گذشته بریاست آقای‌مهندس‌شریف‌امامی ازآن کشور دیدن کرد .

اعضاء هیئت پارلمانی روزسه‌شنبه به حضور شاهنشاه‌شرفیاب‌خواهند شد وفردا شب از طرف رئیس مجلس سنا ضیافتی بشام در هتل هیلتون بافتخار آنان ترتیب‌خواهد یافت .

هیئت پارلمانی شوروی مدت‌ده روز در ایران اقامت خواهند کرد و از فعالیت‌های عمرانی دیدن میکنند .

خبرنگار سیاسی اطلاعات گزارش میدهد که‌آقای «گرگوری‌زایتسف» سفیر شوروی در ایران که مدت ماموریتش بپایان رسیده وقراربود درپایان هفته گذشته تهران را بقصد مسکو ترك کند، بازگشت خودرا به همین مناسبت بتعویق انداخته است .

برای اکتشاف معادن سرب وروی کارشناسان‌شوروی بایران آمدند

۱۵ کارشناس معدن شوروی که اخیرا وارد‌ایران شده‌اند مطالعات وسیعی را جهت اکتشاف معادن سرب وروی سراسر کشور اغاز خواهند کرد .

دولت‌ایران تصمیم‌دارد بااستفاده از کمکهای خارجی‌برای تاسیس یك‌یادو کارخانه بزرك ذوب سرب‌و روی‌اقدام نماید ،قادر آینده‌بجای صدور سنك سرب وروی ،هردوی این فلزات بصورت خالص بخارج صادر شود . وزارت‌اقتصاد‌همچنین ازشوروی‌درخواست کرده‌است که درمنطقه وسیعی از ناحیه مرکزی ایران عملیات اکتشافی روی‌انواع معادن انجام دهند ودر صورت اکتشاف ، مذاکرات جهت‌نحوه بهره‌برداری بعدا انجام شود .

میهمانی بافتخار رئیس‌ستاد بزرك ارتشتاران

تیمسار ارتشبد دکتر بهرام‌آریانا رئیس ستاد بزرك ارتشتاران که اکنون سرگرم‌بازدید از تاسیسات نظامی ارتش پاکستان است‌پریروز از سد مانگلا واقع در ۷۵ میلی راولپندی دیدن کرد وسپس در مهمانی شام تیمسار سرلشگـر پاکروان سفیر ایران درپاکستان شرکت نمود .

رئیس ستاد بزرك ارتشتاران و همراهان دیروز از واحدهای سپاه یکم خاریان بازدید کردند ودیشب در میهمانی فرمانده لشگر لاهور که بافتخار آنهاترتیب داده شده بود شرکت نمودند .

کنگره تربیت بدنی دانشگاهها

کنگره تربیت بدنی و تفریحات سالم دانشگاه ها و مدارس عالیه ایران باشرکت روسای شورا های تربیت بدنی و تفریحات سالم و مسئولان تربیت بدنی دانشگاه ها روز شنبه سی‌ام دیماه در تهران گشایش مییابد .

بمناسبت سفرشاهنشاه وشهبانو به مالزی
ایران ومالزی
قراردادددوستی‌امضاء میکنند

فردابین‌ایران و مالزی یك‌قرارداد مودت و دوستی بامضاء خواهد رسید . این قرار داد را در«کوالالامپور» پایتخت مالزیا از طرف‌دولت ایران دکتر منوچهر مرزبان سفیر ایران در مالزیا و تنکو عبدالرحمن نخست وزیر مالزیا امضاء خواهند کرد .

گزارش خبرنگارما حاکیست که شب چهارشنبه شاهنشاه و شهبانو باهواپیما تهران رابقصد کوالالامپور پایتخت مالزی ترك خواهند کرد .

هواپیمای حامل اعلیحضرتین بامداد چهارشنبه ۲۷ دیماه بوقت محلی‌وارد فرودگاه آن کشور خواهد شد .

خبرگزاری آسوشیتد پرس دیروز ضمن گزارش قسمتهای تشریفاتی دیدار رسمی شاهنشاه آریامهر و علیاحضرت شهبانو بمالزی که از روزچهارشنبه آینده آغاز و بمدت شش روز بطول میانجامد خبر داد که شاهنشاه طی اقامت خود در مالزیا درپارلمان آن کشور نطقی ایراد می‌فرمایند .

پادشاه و ملکه مالزی نخست‌وزیر و شخصیت های برجسته آن کشور از شاهنشاه و شهبانو استقبال خواهند کرد .

مسابقه برای تهیه بهترین نمایشنامه

جشن هنر شیراز از همه‌نویسندگان و نمایشنامه نویسان ایران برای شرکت در مسابقه بهترین نمایشنامه های سال ۱۳۴۷دعوت میکند .

انتخاب موضوع نمایش آزاد است ولی مراعات شرایط ذیل برای قبول نمایشنامه ضرورت دارد :

۱ـ مدت‌نمایش بین صد تا صد و پنجاه دقیقه باشد .
۲ـ تعداد بازیگران نمایش‌از ۲۰ نفر بیشتر نباشد .
۳ـ اقتباس از ادبیات خارجی پذیرفته نمیشود .

نمایشنامه‌ای که از هر نظر مورد تجلیل و تحسین داوران جشن هنر قرار بگیرد برنده جایزه ممتاز بمبلغ ۲۵۰۰۰۰ ریال «دویست و پنجاه هزار ریال» خواهد شد .

و جوایز دیگر :

جایزه اول ـ ۷۰۰۰۰ ریال «هفتاد هزار ریال» .
جایزه دوم ـ ۵۰۰۰۰ ریال «پنجاه هزار ریال» .
جایزه سوم ـ ۳۰۰۰۰ ریال «سی هزار ریال» .

نمایشنامه های برنده چهارم و پنجم‌برای‌اجرا در تلویزیون ملی ایران‌خریداری خواهد شد.نمایشنامه نویسان علاقمندمیتوانند نمایشنامه های خودرا حداکثر تا ۱۵ فروردین ماه ۱۳۴۷ به دفتر جشن‌هنر ـ بلوارناهید ـ شماره ۱۶ و یاصندوق پستی ۲۵۵۹ تهران بفرستند . آ ـ ۴۰۳۱۴ ۱ـ۲

استخدام طراح و نقاش تبلیغاتی

برای طراحی‌ونقاشی انواع‌بسته‌بندی های محصولات غذائی وتهیه انواع‌آگهی های گرافیك خدمات یکنفرطراح‌ونقاش‌با مشخصات زیر مورد نیاز است :

۱ـ فارغ‌التحصیل یکی از هنرکده های ایران‌یا خارج‌یاچند سال تجربه‌دراین رشته
۲ـ آشنائی کامل‌به زبان انگلیسی
۳ـ حداکثر سن ۳۵سال
۴ـ معافی خدمت زیر پرچم

متقاضیان می‌توانند شرح کامل سابقه تحصیلی وسابقه کارخود رابا ذکر شماره تلفن به آدرس ذیل ارسال دارند .
«استخدام طراح صندوق پستی شماره ۱۱۲۵ـ۱۱ تهران .»

آ ـ ۴۹۴۷۶

حراج سالانه

انواع پارچه‌های زنانه فروشگاه سولی
از ۲۵ دی تا ۵ بهمن
خیابان پهلوی بالاتر ازچهارراه پهلوی‌مقابل بزرگمهر
آ ـ ۴۹۹۴۲

پیکان طلا
جایزه بلیطهای مخصوص
اعانه ملی

مجاور شهر جدید ذوب‌آهن ایران
شهر اصفهان نو

زمین به‌قطعات ۴۵۰الی ۳۰۰۰متر باسند مالکیت باآب و برق متری ۴۰ریال فقط قطعات شماره ۷۱الی ۳۶۲و ۱۵۱۷الی۲۲۰۸ دارای آب و برق می‌باشد ساختمان‌های انجام شده کارخانجات برق وشبکه های مربوطه خانه کارگران دفتر مهندسین مشاور ـ استخر ـ خیابان کشی ـدرخت کاری‌ـباغ‌وتفریحگاه‌عمومی پروژه اولیه مشغول ساختمان سی‌دستگاه خانه ـ بیمارستان و دبیرستان وسوپرمارکت و حمام و سالن بزرك غذاخوری و غیره

جهت بازدید و مراجعت کارمندان ذوب‌آهن و اهالی محل و همچنین کلیه علاقمندان اتومبیل مجانی‌درساعات ۷و۹و۱۱ صبح‌و ۱و۳ و۵بعدازظهر آماده‌است

دفتر مرکزی اصفهان دروازه‌دولت ـ تلفن۷۴۴۹و۷۳۲۱
نمایندگی تهران اول فرح‌شمالی دفترصبور تلفن۷۶۳۳۹۰
اهواز ـخیابان فردوسی زرگری امین‌جواهری
آبادان احمدآبادلین۱ بنگاه حاج‌نصرالله کریمی
آبادان احمد آباد لین‌ابنگاه عراقی
شهرکرد دفتر ۶۹ آقای مشرف
نجف‌آباد فلکه شهرداری حاج‌اسدالله شریفی تلفن ۱۱۲
بروجن دفتر آقای شریعت

آ ـ ۴۹۵۶۲ ۱ـ۵

شرکت درمراسم حج

امسال یکصدو پنجاه نفر از علاقمندان و تعلیم دیدگان کلاس های تعلیماتی حج حسینیه ارشاد مانند سال گذشته تحت سرپرستی مسئولین دائره حج آن موسسه و راهنمای درجه اولی که دراختیار حسینیه میباشد بر طبق اجازه کتبی وزارت کشور و تصویب کمیسیون دائمی حج در معیت‌مترجمین‌ورزیده و پزشك و پزشکیار متخصص و همچنین یك هیئت علمی و دینی مرکب از اساتید فاضل و خطبای فارسی و عربی موسسه درمراسم حج امسال شرکت خواهند کرد .

اجرای عملی تعلیمات کلاس‌های حج و انجام صحیح وظائف‌شرعیه توام باپذیرائی کامل‌زائران‌حسینیه ارشاد در ساختمان های مجهز و مدرن که د رشهر های مقدس مدینه ، مکه و منی قبلا اجاره‌شده است جزو برنامه نمونه و ممتاز این مرکز بزرك‌اسلامی میباشد .

یقین است چنین اقدام وابتکار بی‌نظیر مانند سایراقدامات‌ارزنده حسینیه ارشاد موجب افتخار وسر بلندی مسلمانان ایران‌نزدمسلمانان سایر کشور های جهان خواهد شد .

آ ـ ۳۰۶۲۱

وزیر بازرگانی خارجی رومانی بتهران می آید

پنج کمیته مشترك با شرکت نمایندگان ایران و رومانی تشکیل گردید تا امکانات همکاریها و کمکهای جدید رومانی جهت اجرای چند طرح مختلف در ایران بررسی شود.

هشت‌تن‌ازمدیران کل و کارشناسان رومانی که وارد تهران شده‌اند ، مذاکرات خود را در کمیته‌های بازرگانی ،جنگل ، کشاورزی ،معدن ومواد غذائی آغاز نموده‌اند .

آقای «گئورگه‌چوارا» وزیربازرگانی خارجی رومانی روز جمعه واردتهران میشود و در سومین کمیته مشترك وزیران دو کشور که در آن آقای دکتر عالیخانی وزیر اقتصاد نیز حضور دارد شرکت خواهد کرد.

در این مذاکرات مسئله فروش سالیانه دو میلیون تن نفت به‌رومانی وخرید لکوموتیو و کمکهای آن دولت در زمینه کشت دانه‌های روغنی واحداث جنگل و تامین مواد غذائی بیشتر در ایران مورد بررسی قرار خواهد گرفت.

روزنامه فردا
چهارشنبه ها منتشر میشود

آ ـ ۵۰۱۶۰

داروخانه شبانه روزی پارس
جاده پهلوی ـ شمال پارك ساعی تلفن: ۹۴۰۳۷۹ـ۹۶۴۹۴۹۱

پارکت BW
فرش چوبی ساخت ایران
گرگره چوبی میشلر
ساخت ایران

ساختمان مسکونی شما وقتی زیبا و آرام بخش خواهد بود که کف آنرا پارکت BW و پنجره آنرا گرگره چوبی میشلر زینت داده باشد .

روی پارکت BW آتش سیگار ، جوهر، امید وسایر مواد شیمیائی اثری ندارد .

از گرگره چوبی میشلر ساخت ایران سرما، گرما، صدا و نور عبور نمی‌کند .

پرده چوبی میشلر درعین زیبائی درمقابل سرقت مقاوم بوده وبصورت خاطر قفل خواهد شد . نمایشگاه پارکت BW وگرگره میشلر:
شرکت ساختمانهای کشوری

خیابان شاهرضا ـ مقابل لاله‌زار نو کوچه فتوحی تلفنهای ۶۰۳۰۷ ـ ۶۹۵۹۶ ـ ۶۹۳۹۰

اطلاعیه
کارخانجات مقدم

نمایشگاه های کارخانجات مقدم افتخار دارند انواع پارچه‌های پشمی زنانه‌ومردانه‌راکه‌ازبهترین نوع پشم و رنگهای جالب مد رور تهیه شده در اختیار عموم قراردهند.

قبل از خرید هر نوع پارچه پشمی خارجی‌ازنمایشگاه‌های کارخانجات‌مقدم‌دیدن‌نمائید هنگام خرید از هرکس و هرجا به علامت S.S.K. MOGHADDAM در حاشیه پارچه توجه نمائید تا اصالت آن مسلم شود .

نمایشگاه شماره۱کارخانجات مقدم خیابان شاه شماره ۴۸ تلفن ۳۵ـ۶۸۰۳۲
نمایشگاه‌شماره۲ کارخانجات مقدم‌خیابان پهلوی شمال سینما امپایر .
فروشگاه شماره۱ کارخانجات مقدم خیابان لاله‌زار مقابل سینما خورشید . آ ـ ۴۰۱۵۰

اطلاعیه بانك‌رهنی‌ایران شعب‌تهران

از کسانیکه در نظر دارند در سال ۱۳۴۷ برای تعمیر یا تکمیل ساختمان در تهران در خواست وام نمایند تقاضا میشود از تاریخ اول بهمن ماه ۱۳۴۶ به شعب مربوطه بانك در تهران مراجعه کرده و پرسشنامه‌ای را که برای این منظور تهیه شده دریافت و تکمیل نموده و حداکثر تا سی‌ام بهمن ماه ۱۳۴۶ به بانك تسلیم نمایند .

ذیلا بخش‌های ثبتی مربوط به‌هریك از شعب بانك جهت مزید اطلاع درج میشود :

شعبهٔ مرکزی خیابان فردوسی : بخش‌های ثبتی ۱ـ ۲ـ۳ـ۴ـ۸ـ۹ـ تهران پارس ـ مجیدیه ـ وحیدیه ـ کاظم آباد ـ شمس آباد ـ ابراهیم آباد و مخلص آباد ـ
شعبهٔ غرب خیابان نواب : بخش ۱۰
شعبه شرق خیابان شهباز بخش ۷
شعبهٔ جنوب خیابان شوش : بخش‌های ۵و۶و ۱۲.
شعبه شمیران خیابان فردوسی : بخش۱۱

الف ۹۸۸۸ ۱ـ۳ آ ـ ۴۹۹۲۸

بزودی

در خیابان شاه‌آباد افتتاح خواهد شد
آ ـ ۵۰۳۵۰

استخدام کارشناس مالی

سازمان گسترش و نوسازی صنایع‌ایران برای خدمت درمرکز و واحد های صنعتی خوداحتیاج به‌عده حسابدار خبره‌دارد.

متقاضیان باید دارای درجه دانشگاهی در رشته حسابداری و امور مالی بوده و بزبان انگلیسی آشنائی کامل‌داشته‌وحداقل ۵سال در موسسات صنعتی خدمت نموده باشند .

علاقمندان میتوانند برای پرکردن پرسشنامه در ساعت اداری به خیابان تخت جمشید ـ ساختمان عدالت طبقه چهارم دفتر مدیر عامل مراجعه نمایند .الف ۹۶۸۶

سازمان گسترش ونوسازی صنایع ایران
آ ـ ۴۹۵۲۴

هنگام خرید خودکار بیک
BiC
MARQUE DÉPOSÉE
بعلامت BiC بیک توجه فرمائید.

فقط تا پایان دی‌ماه فرصت دارید
که باافتتاح حساب پس انداز مسکن در
بانك‌رهنی‌ایران
از یك میلیون ریال جایزه ممتاز
یك جایزه ۳۰۰ر۰۰۰ ریالی
سه جایزه ۱۰۰ر۰۰۰ ریالی
و صدها جایزه نقدی دیگر
که بقید قرعه بین صاحبان حساب توزیع میشود استفاده‌کنید
پس تا فرصت فوت نشده برای خود وفرزندانتان
دریکی ازشعب **بانك‌رهنی‌ایران** درمرکز
وشهرستانها حساب پس‌انداز مسکن افتتاح فرمائید .
آ ـ ۵۰۱۵۴ الف ۹۶۷۴

کاروان حج طریقت
در راه تکامل کاروانی ممتاز ، همچنان پیش میرود
لاله‌زار ـ کوچه برلن تلفنهای ۳۱۸۵۰ ـ ۳۰۴۶۴۹ منزل مدیر ۵۱۲۵۲
آ ـ ۵۰۰۶۴